



ENERGIE
Monatliche Statistiken

ENERGY
Monthly statistics

ÉNERGIE
Statistiques mensuelles

2 □ 1996



STATISTISCHES AMT DER EUROPÄISCHEN GEMEINSCHAFTEN
STATISTICAL OFFICE OF THE EUROPEAN COMMUNITIES
OFFICE STATISTIQUE DES COMMUNAUTÉS EUROPÉENNES

L-2920 Luxembourg — Tél. (352) 43 01-1 — Télex COMEUR LU 3423
B-1049 Bruxelles, rue de la Loi 200 — Tél. (32-2) 299 11 11

Eurostat hat die Aufgabe, den Informationsbedarf der Kommission und aller am Aufbau des Binnenmarktes Beteiligten mit Hilfe des europäischen statistischen Systems zu decken.

Um der Öffentlichkeit die große Menge an verfügbaren Daten zugänglich zu machen und Benutzern die Orientierung zu erleichtern, werden zwei Arten von Publikationen angeboten: Statistische Dokumente und Veröffentlichungen.

Statistische Dokumente sind für den Fachmann konzipiert und enthalten das ausführliche Datenmaterial: Bezugsdaten, bei denen die Konzepte allgemein bekannt, standardisiert und wissenschaftlich fundiert sind. Diese Daten werden in einer sehr tiefen Gliederung dargeboten. Die Statistischen Dokumente wenden sich an Fachleute, die in der Lage sind, selbständig die benötigten Daten aus der Fülle des dargebotenen Materials auszuwählen. Diese Daten sind in gedruckter Form und/oder auf Diskette, Magnetband, CD-ROM verfügbar. Statistische Dokumente unterscheiden sich auch optisch von anderen Veröffentlichungen durch den mit einer stilisierten Graphik versehenen weißen Einband.

Veröffentlichungen wenden sich an eine ganz bestimmte Zielgruppe, wie zum Beispiel an den Bildungsbereich oder an Entscheidungsträger in Politik und Verwaltung. Sie enthalten ausgewählte und auf die Bedürfnisse einer Zielgruppe abgestellte und kommentierte Informationen. Eurostat übernimmt hier also eine Art Beraterrolle.

Für einen breiteren Benutzerkreis gibt Eurostat Jahrbücher und periodische Veröffentlichungen heraus. Diese enthalten statistische Ergebnisse für eine erste Analyse sowie Hinweise auf weiteres Datenmaterial für vertiefende Untersuchungen. Diese Veröffentlichungen werden in gedruckter Form und in Datenbanken angeboten, die in Menütechnik zugänglich sind.

Um Benutzern die Datensuche zu erleichtern, hat Eurostat Themenkreise, d. h. eine Untergliederung nach Sachgebieten, eingeführt. Daneben sind sowohl die Statistischen Dokumente als auch die Veröffentlichungen in bestimmte Reihen, wie zum Beispiel „Jahrbücher“, „Konjunktur“, „Methoden“, untergliedert, um den Zugriff auf die statistischen Informationen zu erleichtern.

Y. Franchet
Generaldirektor

It is Eurostat's responsibility to use the European statistical system to meet the requirements of the Commission and all parties involved in the development of the single market.

To ensure that the vast quantity of accessible data is made widely available, and to help each user make proper use of this information, Eurostat has set up two main categories of document: statistical documents and publications.

The statistical document is aimed at specialists and provides the most complete sets of data: reference data where the methodology is well-established, standardized, uniform and scientific. These data are presented in great detail. The statistical document is intended for experts who are capable of using their own means to seek out what they require. The information is provided on paper and/or on diskette, magnetic tape, CD-ROM. The white cover sheet bears a stylized motif which distinguishes the statistical document from other publications.

The publications proper tend to be compiled for a well-defined and targeted public, such as educational circles or political and administrative decision-makers. The information in these documents is selected, sorted and annotated to suit the target public. In this instance, therefore, Eurostat works in an advisory capacity.

Where the readership is wider and less well-defined, Eurostat provides the information required for an initial analysis, such as yearbooks and periodicals which contain data permitting more in-depth studies. These publications are available on paper or in videotext databases.

To help the user focus his research, Eurostat has created 'themes', i.e. subject classifications. The statistical documents and publications are listed by series: e.g. yearbooks, short-term trends or methodology in order to facilitate access to the statistical data.

Y. Franchet
Director-General

Pour établir, évaluer ou apprécier les différentes politiques communautaires, la Commission européenne a besoin d'informations.

Eurostat a pour mission, à travers le système statistique européen, de répondre aux besoins de la Commission et de l'ensemble des personnes impliquées dans le développement du marché unique.

Pour mettre à la disposition de tous l'importante quantité de données accessibles et faire en sorte que chacun puisse s'orienter correctement dans cet ensemble, deux grandes catégories de documents ont été créées: les documents statistiques et les publications.

Le document statistique s'adresse aux spécialistes. Il fournit les données les plus complètes: données de référence où la méthodologie est bien connue, standardisée, normalisée et scientifique. Ces données sont présentées à un niveau très détaillé. Le document statistique est destiné aux experts capables de rechercher, par leurs propres moyens, les données requises. Les informations sont alors disponibles sur papier et/ou sur disquette, bande magnétique, CD-ROM. La couverture blanche ornée d'un graphisme stylisé démarque le document statistique des autres publications.

Les publications proprement dites peuvent, être réalisées pour un public bien déterminé, ciblé, par exemple l'enseignement ou les décideurs politiques ou administratifs. Des informations sélectionnées, triées et commentées en fonction de ce public lui sont apportées. Eurostat joue, dès lors, le rôle de conseiller.

Dans le cas d'un public plus large, moins défini, Eurostat procure des éléments nécessaires à une première analyse, les annuaires et les périodiques, dans lesquels figurent les renseignements adéquats pour approfondir l'étude. Ces publications sont présentées sur papier ou dans des banques de données de type vidéotex.

Pour aider l'utilisateur à s'orienter dans ses recherches, Eurostat a créé les thèmes, c'est-à-dire une classification par sujet. Les documents statistiques et les publications sont répertoriés par série — par exemple, annuaire, conjoncture, méthodologie — afin de faciliter l'accès aux informations statistiques.

Y. Franchet
Directeur général

ENERGIE
Monatliche Statistiken

ENERGY
Monthly statistics

ÉNERGIE
Statistiques mensuelles

2 □ 1996

Themenkreis / Theme / Thème
Energie und Industrie / Energy and industry / Énergie et industrie
Reihe / Series / Série
Konjunkturstatistiken / Short-term statistics / Statistiques conjoncturelles

4
B

Zuständig für alle Informationen über die Energiestatistik: EUROSTAT, Luxemburg, Tel.: 4301-32040

For all information concerning the energy statistics, contact Eurostat, Luxembourg, tel.: 4301-32040

Pour toute information concernant les statistiques de l'énergie, s'adresser à Eurostat, Luxembourg, tél.: 43 01-32040

Letzter Stand Updated Mise à jour: 20.2.1996

Luxembourg: Office des publications officielles des Communautés européennes, 1996

© EGKS-EG-EAG, Brüssel • Luxemburg, 1996

Nachdruck — ausgenommen zu kommerziellen Zwecken — mit Quellenangabe gestattet.

© ECSC-EC-EAEC, Brussels • Luxemburg, 1996

Reproduction is authorized, except for commercial purposes, provided the source is acknowledged.

© CECA-CE-CEEA, Bruxelles • Luxemburg, 1996

Reproduction autorisée, sauf à des fins commerciales, moyennant mention de la source.

Printed in Belgium

Gedruckt auf chlorfrei gebleichtem Papier

Printed on non-chlorine bleached paper

Imprimé sur papier blanchi sans chlore

ANMERKUNG FÜR DIE LESER

Ab dem Bulletin 08/95 werden in den Kapiteln 1, 2, 3 und 4 die verfügbaren Daten für die 15 Mitgliedstaaten, EUR 12, EUR 15 und die USA veröffentlicht. Die noch nicht verfügbaren Daten für die neuen Zeitreihen werden nach ihrem Eintreffen bei Eurostat vervollständigt.

Diese Erweiterung verändert die Darstellung der Länder, die nun auf einer Doppelseite dargestellt werden.

Außer einem Bruch in den Entreihen für den inner- und außergemeinschaftlichen Handel ergab sich keinerlei methodologische Veränderung.

NOTICE

Starting with Bulletin 8/95, chapters 1, 2, 3 and 4 present available data for the 15 Member States, EUR 12, EUR 15 and the USA. Data which is currently unavailable for the new series will be included as soon as it is received by Eurostat.

This enlargement necessitates a change in presentation meaning that the countries will now be shown across two pages.

Apart from a break in series for intra- and extra-Union trade, there is no methodological change.

AVERTISSEMENT AUX LECTEURS

A partir du bulletin 08/95, les chapitres 1, 2, 3 et 4 présentent les données disponibles pour les 15 Etats Membres, EUR 12, EUR 15 et les USA. Les données encore indisponibles pour les nouvelles séries seront incluses dès leur réception par Eurostat.

Cet élargissement modifie la présentation des pays qui paraîtront sur une double page.

Mis à part la rupture de série pour le commerce intra- et extra-communautaire, aucune révision méthodologique n'est intervenue.

INHALT

	Seite
I. - Kohle	7
II. - Kohlenwasserstoffe	27
III. - Elektrizität	63
IV. - Gesamtenergie	77
V. - Verschiedenes	95
- Umwandlungsbilanz in den herkömmlichen Wärmekraftwerken	96
- Klimatische Bedingungen	112
- Preise : Durchschnittliche Einfuhrwerte - Tankerfrachtraten	114

TABLE OF CONTENTS

	Page
I. - Coal	7
II. - Hydrocarbons	27
III. - Electrical energy	63
IV. - All energy	77
V. - Miscellaneous	95
- Balance-sheet of transformation in conventional thermal power stations	96
- Climatic conditions	112
- Prices : Average import values - Oil tanker freight rates	114

TABLE DE MATIERES

	Page
I. - Charbon	7
II. - Hydrocarbures	27
III. - Energie électrique	63
IV. - Total énergie	77
V. - Divers	95
- Bilan des transformations dans les centrales thermiques classiques	96
- Conditions climatiques	112
- Prix : Valeur moyenne à l'importation - Taux de frets pétroliers	114

ZEICHEN UND ABKÜRZUNGEN

*	Vorläufige Angabe	t RÖE	Tonne Rohöleinheit (41860 kJ Hu/kg)
:	Kein Nachweis vorhanden	GWh	Gigawattstunde (10 ⁶ kWh)
-	Nichts	TJ	Terajoule (10 ⁹ kJ)
()	Geschätzte Angabe	Hu	Unterer Heizwert
0	Hälfte der in der Tabelle verwendeten Einheit	Ho	Oberer Heizwert
t	Metrische Tonne	ECU	Europäische Währungseinheit
t=t	Tonne = Tonne		

SYMBOLS AND ABBREVIATIONS

*	provisional data	toe	tonne of oil equivalent (41860 kJ NCV/kg)
:	no data available	GWh	gigawatt hour (10 ⁶ kWh)
-	nil	TJ	terajoule (10 ⁹ kJ)
()	estimated data	NCV	net calorific value
0	figure less than half the unit used	GCV	gross calorific value
t	tonne (metric ton)	ECU	European currency unit
t=t	tonne for tonne		

SIGNES ET ABBREVIATIONS

*	donnée provisoire	tep	tonne d'équivalent pétrole (41860 kJ PCI/kg)
:	donnée non disponible	GWh	gigawattheure (10 ⁶ kWh)
-	néant	TJ	térajoule (10 ⁹ kJ)
()	donnée estimée	PCI	pouvoir calorifique inférieur
0	chiffre inférieur à la moitié de l'unité employée	PCS	pouvoir calorifique supérieur
t	tonne métrique	ECU	unité monétaire européenne
t=t	tonne pour tonne		

Note : In this publication, the Continental practice of using a comma instead of a decimal point has been adopted.

1

**Kohle
Coal
Charbon**

KOHLE / ERLÄUTERUNGEN

Die Angaben lauten auf metrische Tonnen (Tonne = Tonne).

- Vereinigtes Königreich**
- Alle monatlichen Angaben, mit Ausnahme derjenigen für den Außenhandel, beziehen sich auf Zeiträume von vier bis fünf Wochen (vier Wochen für die beiden ersten Monate eines Quartals, fünf Wochen für den letzten Quartalsmonat).
- Bestände**
- Alle Angaben über die Bestände beziehen sich auf das Ende des Berichtszeitraums.
 - Für die Bundesrepublik Deutschland sind die Bestände der Steinkohlen- bzw. Kokserzeuger außerhalb der Zechen bzw. Kokereien (Nationale Steinkohlenreserven) auch in den Beständen enthalten.
- Außenhandel**
- Die veröffentlichten Daten sind den Meldungen der Importeure und Exporteure entnommen. Sie können daher von den Angaben abweichen, die von den Zollbehörden aufgestellt und in der Außenhandelsstatistik veröffentlicht werden.
 - Wegen der unterschiedlichen zeitlichen Erfassung der Aus- und Einfuhren (Fristen, Zwischenschaltung des Handels, Umleitung, Umladen, unterschiedliche Klassifizierung usw.) stimmen die Ausfuhren nach einem Mitgliedstaat mit den Einfuhrangaben dieses Mitgliedstaates nicht unbedingt überein. Daher können die Daten für die "innere Gemeinschaftlichen Einfuhren" insgesamt von denjenigen für die "innere Gemeinschaftlichen Ausfuhren" abweichen.
- Steinkohle**
- Die Förderung umfaßt auch die Kohlegewinnung der Kleinzechen und Tagebaubetriebe.
 - Spanien : Ab 1. Januar 1987 umfassen die Daten über die Steinkohle auch die alte Braunkohle (lignito negro).
 - Die Angaben über die im Untertagebereich Beschäftigten beziehen sich auf das Ende des Berichtszeitraums.
 - Die Leistung für den Untertagebereich wird auf die in Stunden ausgedrückte Arbeitszeit bezogen. In den Angaben sind alle unter Tage Beschäftigten einschließlich des Aufsichtspersonals und der im Auftrag Dritter Arbeitenden erfaßt. Die Bestimmung der Leistung unter Tage umfaßt nur die Kohlegewinnung im eigentlichen Sinne.
 - Die "Lieferungen an öffentliche Kraftwerke" umfassen nur die Lieferungen an öffentliche, nicht dagegen an zecheneigene Kraftwerke und für die Bundesrepublik Deutschland ab 1.1.1992 auch nicht mehr die Lieferungen an Bergbauverbundkraftwerke. In den "Lieferungen an die Industrie insgesamt" sind die Steinkohlenlieferungen an die Industriekraftwerke (Eigenerzeuger) mit enthalten.
- Kokereien**
- Alle Angaben über die Kokereien (Steinkohlenlieferungen, Bestände usw.) beziehen sich auf die zechen- und hütteneigenen sowie auf die unabhängigen Kokereien insgesamt.
 - In der Erzeugung von Hüttenkoks ist auch Steinkohlenschwelkoks, nicht jedoch Braunkohlenkoks enthalten.

COAL / EXPLANATORY NOTES

The data are expressed in metric tonnes on a tonne = tonne basis.

- United Kingdom** - All the monthly data, except those for external trade, refer to periods of four or five weeks (four weeks for the first two months of each quarter and five for the last).
- Stocks** - All the data on stocks refer to the end of the period under review.
- For the FR of Germany, the stocks held by coal/coke producers outside the mines/coking plants (Nationale Steinkohlenreserve) are also included.
- External trade** - As the data published are taken from the declarations made by importers and exporters, they may differ from the data recorded by the customs services and published in the external trade statistics.
- Owing to differences in recording at the moment of import and export (delays, involvement of trade agencies, rerouting, transshipment, differences in classification, etc.), a country's exports to a Member State will not coincide exactly with the Member State's declared imports from that country. Therefore data for total "Intra Community Imports" may differ from total "Intra Community Exports".
- Coal** - Production includes that of small and open-cast mines.
- Spain : as from January 1987 black lignite (lignito negro) is included in the data concerning hard coal.
 - The data on underground personnel refer to the end of period.
 - Underground productivity is based on the total working time expressed in hours. The calculations take account of all underground personnel, including supervisors and persons employed by an outside contractor. Underground productivity is determined only for actual coal mines.
 - "Deliveries to power stations" comprise the quantities delivered to public utility power stations but do not include deliveries to pithead power stations. For the FR of Germany, deliveries to the "Bergbauverbundkraftwerke" and the Federal Railway power stations are also not included. Supplies of coal to industries 'own-use' power stations are included in the tables "deliveries to all industries".
- Coking plants** - All the data on coking plants (deliveries of coal, stocks, etc.) refer to all coking plants (i.e. those operated by mines and steelworks and those run independently).
- The production of hard coke also includes semi-coke. Brown-coal coke is not included.

CHARBON / NOTES EXPLICATIVES

Les données sont exprimées en tonnes métriques, établies sur une comptabilisation tonne = tonne.

- Royaume-Uni**
- Toutes les données mensuelles, sauf celles du commerce extérieur, se réfèrent à des périodes de 4 ou 5 semaines (4 semaines pour les deux premiers mois de chaque trimestre, 5 pour le dernier).
- Stocks**
- Toutes les données sur les stocks se réfèrent à la fin de la période considérée.
 - Pour la R.F. d'Allemagne, les stocks des producteurs de houille/coke existant hors des mines/cokeries (Nationale Steinkohlenreserve) sont également compris.
- Commerce extérieur**
- Les données publiées proviennent des déclarations des importateurs et exportateurs, elles peuvent donc différer des données relevées par les services douaniers et publiées dans les Statistiques du Commerce Extérieur.
 - Du fait des divergences de relevés à la sortie et à l'entrée (délais, entremise du commerce, déroutement, transbordement, différences de classification, etc.) les exportations vers un pays de la Communauté peuvent ne pas coïncider exactement avec les importations de ce pays. Les données de l'ensemble des "Exportations intracommunautaires" peuvent donc différer légèrement de celles de l'ensemble "Importations intra-communautaires".
- Houille**
- La production comprend celle des petites mines et des mines à ciel ouvert.
 - Espagne : à partir de janvier 1987 les données concernant la houille comprennent le lignite ancien (lignito negro).
 - Les données concernant le personnel employé au fond se réfèrent à la fin de période.
 - Le rendement au fond des mines est rapporté à la durée du temps de travail exprimée en heures. Dans les calculs, tout le personnel employé au fond, y compris le personnel de surveillance et celui travaillant sous contrat, est retenu. La détermination du rendement au fond ne porte que sur les exploitations minières proprement dites.
 - Les "Livraisons aux centrales électriques publiques" couvrent uniquement les quantités livrées aux centrales électriques des services publics et ne comprennent pas les quantités livrées aux centrales minières; à partir du 1.1.1992 pour la R.F. d'Allemagne les livraisons aux "Bergbauverbundkraftwerke" sont également non comprises. La rubrique "Livraisons à l'ensemble de l'industrie" comprend l'approvisionnement en houille des autoproducteurs industriels.
- Cokeries**
- Toutes les données concernant les cokeries (livraisons de houille, stocks, etc.) se réfèrent à l'ensemble des cokeries minières, sidérurgiques et indépendantes.
 - La production de coke de four comprend également le semi-coke de houille. Le coke de lignite n'est pas compris.

STEINKOHLLEN

HARD COAL

HOUILLE

Förderung

Production

Production

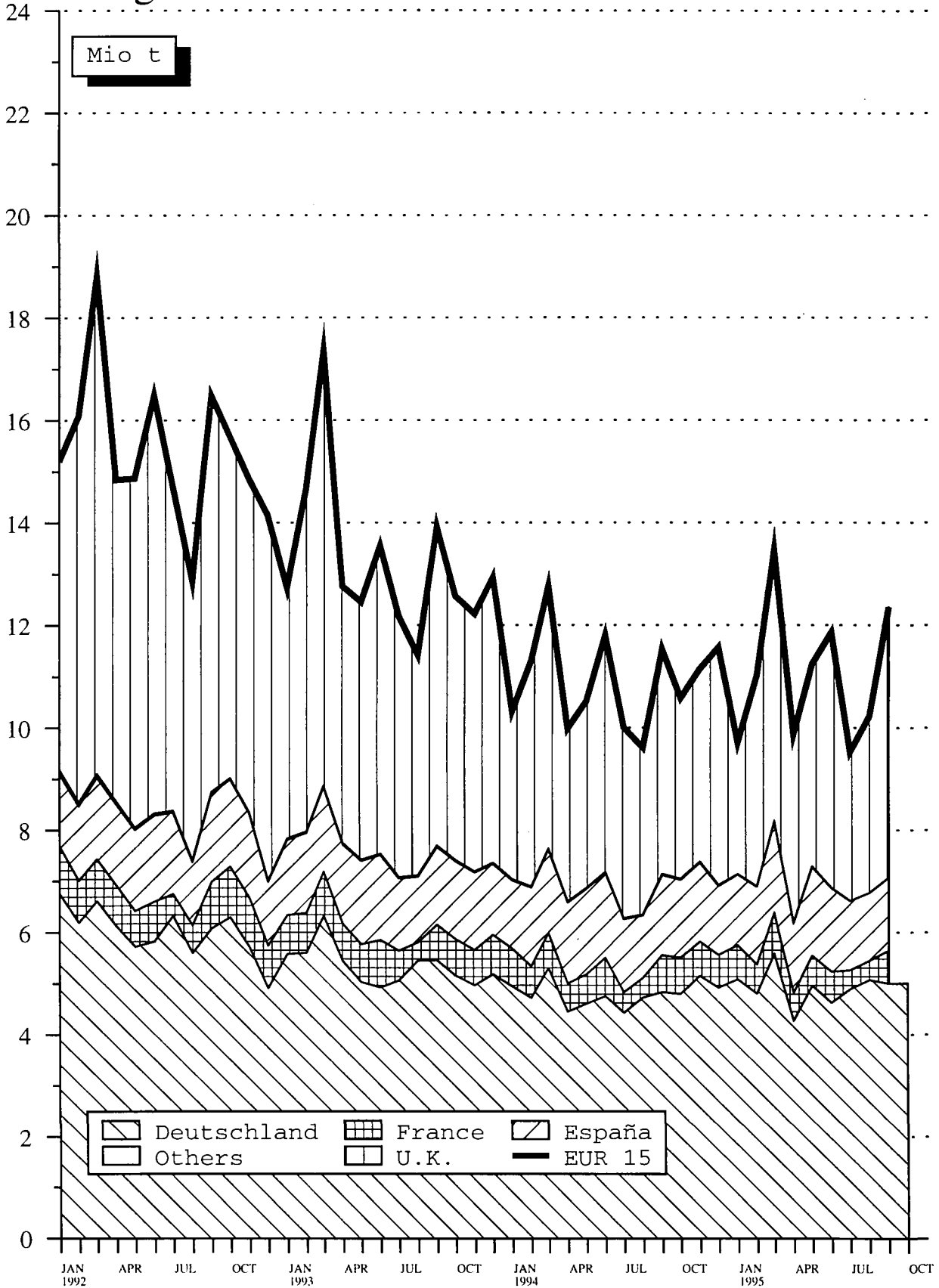

Source : EUROSTAT

STEINKOHLLEN

HARD COAL

HOUILLE

Gesamtbestände

Total colliery stocks

Stocks des mines

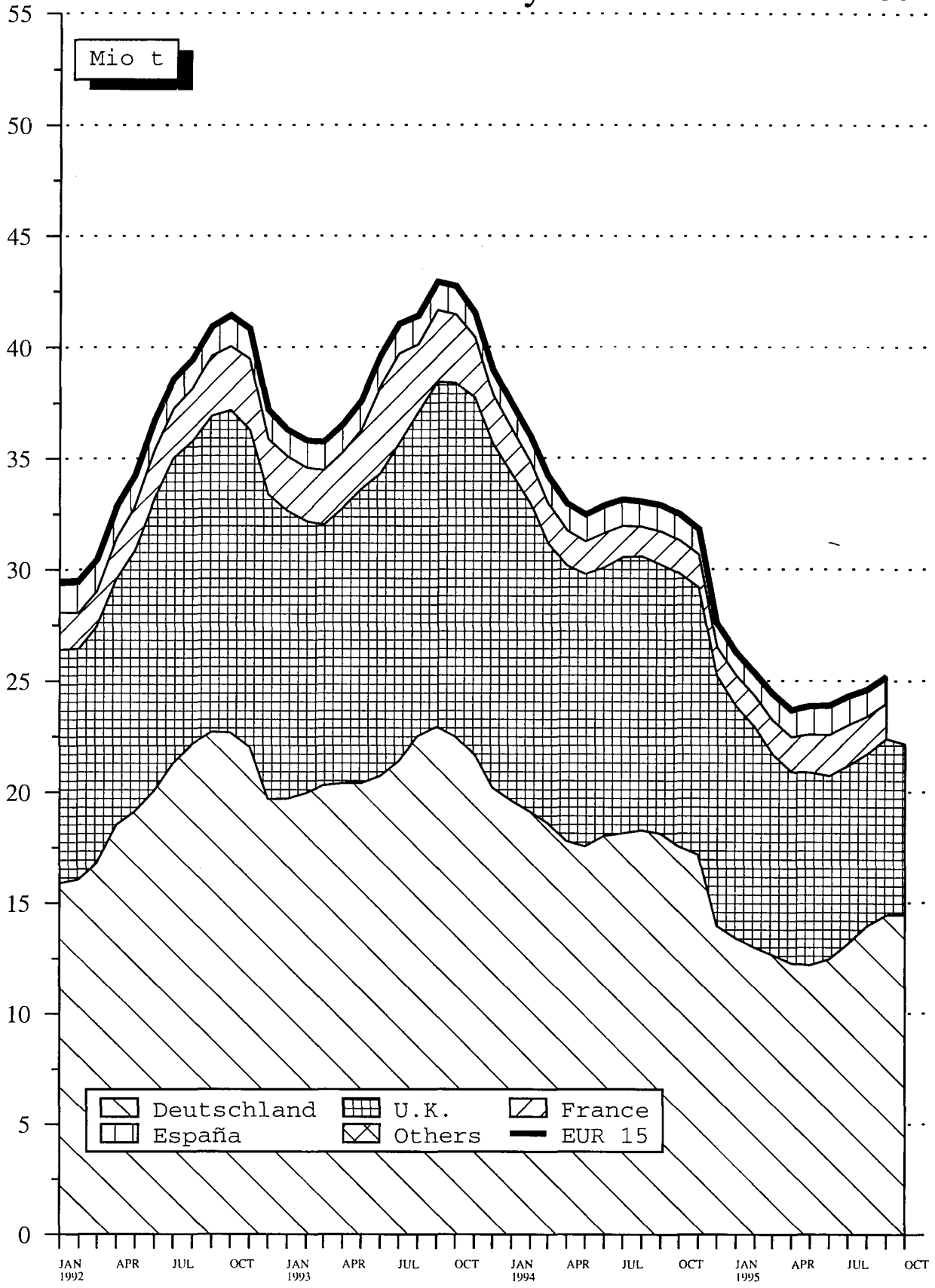

Source : EUROSTAT

	EUR 15	EUR 12	B	DK	D	GR	E	F	IRL	
STEINKOHL WICHTIGSTE POSITIONEN	HARD COAL PRINCIPAL AGGREGATES					HOUILLE PRINCIPAUX AGREGATS				
FOERDERUNG 1000 T (T-T)	PRODUCTION 1000 T (T-T)					PRODUCTION 1000 T (T-T)				
1993 01-12	158708	158708	-		64173		18124	8576	-	
1994 01-12	131000	131000	-		57621		17947	7458	-	
1994 08	9603	9603	-		4725		1220	384	-	
1994 09	11518	11518	-		4832		1557	725	-	
1994 10	10568	10568	-		4796		1511	711	-	
1994 11	11140	11140	-		5150		1535	672	-	
1995 08	10222	10222	-		5069		1319	379	-	
1995 09	12349	12349	-		5001		1418	649	-	
1995 10	11132*	11132*	-		5003		1450	650*	-	
1995 11	:	:	:		5066		1506	:	-	
1994 01 - 11	119445	119445	-		52701		16611	6814	-	
1995 01 - 11	:	:	:		54351		16428	:	-	
1995 / 1994 %	:	:	:		3.1		-1.1	:	-	
GESAMTBESTAEUNDE BEI DEN ZECHEN 1000 T (T-T)	TOTAL COLLIERY STOCKS 1000 T (T-T)					STOCKS TOTAUX AUPRES DES MINES 1000 T (T-T)				
1993 12	38982	38982	25		20187		1061	2195	42	
1994 12	27573	27573	20		13957		1012	1271	42	
1994 09	32890	32890	15		18106		1133	1499	42	
1994 10	32486	32486	20		17530		1112	1490	42	
1994 11	31803	31803	20		17167		1075	1484	42	
1994 12	27573	27573	20		13957		1012	1271	42	
1995 09	25189	25189	26		14441		1125	1615	42	
1995 10	24899*	24899*	26		14463		1085	1600*	42	
1995 11	:	:	:		14771		1009	:	42	
1995 12	:	:	:		:		:	:	42	
BESCHAEFTIGTE UNTER TAGE 1000	PERSONNEL EMPLOYED UNDERGROUND 1000					PERSONNEL EMPLOYE AU FOND 1000				
1993 12	111.8	111.8	0.2		67.4		24.0	6.8	-	
1994 12	102.1	102.1	0.1		62.2		22.0	6.4	-	
1994 09	104.6	104.6	0.1		63.6		23.0	6.5	-	
1994 10	103.8	103.8	0.1		62.9		23.0	6.4	-	
1994 11	102.5	102.5	0.1		62.6		22.0	6.4	-	
1994 12	102.1	102.1	0.1		62.2		22.0	6.4	-	
1995 09	97.6	97.6	-		59.5		21.0	6.1	-	
1995 10	:	:	:		59.0		21.0	:	-	
1995 11	:	:	:		58.7		21.0	:	-	
1995 12	:	:	:		:		:	:	-	
LEISTUNG UNTER TAGE JE MANN UND STUNDE KG=KG	UNDERGROUND OUTPUT PER MAN HOUR KG=KG					RENDEMENT AU FOND PAR HOMME ET PAR HEURE KG=KG				
1993 12	742.9	742.9	0.0		706.0		402.0	824.0	-	
1994 12	793.7	793.7	0.0		786.0		445.0	673.0	-	
1994 09	723.4	723.4	0.0		708.1		400.0	673.0	-	
1994 10	706.7	706.7	0.0		737.0		407.0	717.0	-	
1994 11	747.4	747.4	0.0		773.0		409.0	659.0	-	
1994 12	793.7	793.7	0.0		786.0		445.0	673.0	-	
1995 09	:	:	:		755.0		456.0	665.0	-	
1995 10	:	:	:		756.0		450.0	:	-	
1995 11	:	:	:		765.0		443.0	:	-	
1995 12	:	:	:		:		:	:	-	
GESAMTEINFUEHREN 1000 T	TOTAL IMPORTS 1000 T					IMPORTATIONS TOTALES 1000 T				
1993 01-12	129172	116972	11707		10467	13164	1335	12537	14477	2952
1994 01-12	135244	121153	12659		11777	15400	1500	11769	12190	2401
1994 07	10647	9414	530		1250	1314	125	896	1196	292
1994 08	10703	9412	873		977	1204	125	647	834	-
1994 09	12243	10754	1498		1497	1327	125	754	1093	-
1994 10	11591	10307	974		1170	1213	125	1133	955	389
1995 07	:	11409*	1040*		1175	834	120	2193	688	377
1995 08	:	10228*	1040*		1531	1117	120	1027	792	-
1995 09	:	9297*	1040*		1122	1027	120	1025*	808	113
1995 10	:	10672*	1040*		1157	1020	120	1025*	802*	381
1994 01 - 10	109806	99667	10146		10217	12401	1250	9077	9963	2105
1995 01 - 10	:	103771*	10740*		11636	12445	1200	10798*	8173*	2084
1995 / 1994 %	:	4.1*	5.9*		13.9	0.4	-4.0	19.0*	-18.0*	-1.0
INNERGEMEINSCHAFTLICHE EINFUEHREN (EUR 15) 1000 T (1)	INTRA-COMMUNITY IMPORTS (EUR 15) 1000 T (1)					IMPORT. INTRA-COMMUNAUTAIRES (EUR 15) 1000 T (1)				
1993 01-12	2937		484		148	537		368	325	300
1994 01-12	4079		572		233	1260		373	340	-
1994 07	228		29			105		14	24	-
1994 08	353		54		5	105		33	37	-
1994 09	351		57		5	105		28	32	-
1994 10	377		38		11	105		29	40	-
1995 07	:		40*			60		16	-	-
1995 08	:		40*		3	60		25	1	-
1995 09	:		40*		4	60		25*	2	-
1995 10	:		40*		6	60		25*	2*	-
1994 01 - 10	3423		500		182	1050		325	277	-
1995 01 - 10	:		396*		32	600		225*	30*	-

(1) INTRA-COMMUNITY IMPORTS PRIOR TO 01.01.1995 REFER TO EUR 12
(1) IMPORTATIONS INTRA-COMMUNAUTAIRES AVANT LE 01.01.1995 SE REFERENT A EUR 12
(1) INNERGEMEINSCHAFTLICHE EINFUEHREN VOR DEM 01.01.1995 BEZIEHEN SICH AUF EUR 12

I	L	NL	A	P	FIN	S	UK	U.S.A.
---	---	----	---	---	-----	---	----	--------

STEINKOHL WICHTIGSTE POSITIONEN				HARD COAL PRINCIPAL AGGREGATES				HOUILLE PRINCIPAUX AGREGATS			
FOERDERUNG 1000 T (T=T)				PRODUCTION 1000 T (T=T)				PRODUCTION 1000 T (T=T)			
108				216				67511			1993 01-12
108				149				47717			1994 01-12
9				10				3255			1994 08
9				14				4381			1994 09
9				14				3527			1994 10
				11				3763			1994 11
-				-				3455			1995 08
-				-				5281			1995 09
:				:				4029			1995 10
:				:				:			1995 11
99				137				43083			1994 01 - 11
:				:				:			1995 01 - 11
:				:				:			1995 / 1994 %
GESAMTBESTAENDE BEI DEN ZECHEN 1000 T (T=T)				TOTAL COLLIERY STOCKS 1000 T (T=T)				STOCKS TOTAUX AUPRES DES MINES 1000 T (T=T)			
				2				15470			1993 12
				-				11271			1994 12
				2				12093			1994 09
				3				12287			1994 10
				-				12012			1994 11
				-				11271			1994 12
				-				7940			1995 09
				-				7683			1995 10
				:				:			1995 11
				:				:			1995 12
BESCHAEFFTIGTE UNTER TAGE 1000				PERSONNEL EMPLOYED UNDERGROUND 1000				PERSONNEL EMPLOYE AU FOND 1000			
				0.4				13.0			1993 12
				0.4				11.0			1994 12
				0.4				11.0			1994 09
				0.4				11.0			1994 10
				0.4				11.0			1994 11
				0.4				11.0			1994 12
				-				11.0			1995 09
				-				11.0			1995 10
				:				:			1995 11
				:				:			1995 12
LEISTUNG UNTER TAGE JE MANN UND STUNDE KG=KG				UNDERGROUND OUTPUT PER MAN HOUR KG=KG				RENDEMENT AU FOND PAR HOMME ET PAR HEURE KG=KG			
								1416.0			1993 12
								2053.0			1994 12
								2051.0			1994 09
								1909.0			1994 10
								2123.0			1994 11
								2053.0			1994 12
								:			1995 09
								:			1995 10
								:			1995 11
								:			1995 12
GESAMTEINFUEHREN 1000 T				TOTAL IMPORTS 1000 T				IMPORTATIONS TOTALES 1000 T			
14345	275	15121	2868	4767	6126	3206	15825				1993 01-12
15784	314	17329	2999	4989	8048	3044	15041				1994 01-12
1278	29	1325	257	405	836	140	774				1994 07
1388	27	1205	295	415	608	388	1717				1994 08
967	41	1758	321	429	854	314	1265				1994 09
1613	21	1460	297	400	634	353	854				1994 10
1853	25*	1275	:	320*	:	:	1509				1995 07
1602	25*	1256	:	320*	:	:	1398				1995 08
1545	25*	1263	:	320*	:	:	889				1995 09
1757	25*	1265*	:	320*	:	:	1720				1995 10
12878	280	14526	2535	4177	5206	2398	12647				1994 01 - 10
16003	195*	13871*	:	4071*	:	:	12555				1995 01 - 10
24.3	-30.4*	-4.5*	:	-2.5*	:	:	-0.7				1995 / 1994 %
INNERGEMEINSCHAFTLICHE EINFUEHREN (EUR 15) 1000 T (1)				INTRA-COMMUNITY IMPORTS (EUR 15) 1000 T (1)				IMPORT. INTRA-COMMUNAUTAIRES (EUR 15) 1000 T (1)			
6	19	249	3	3	-	15	480				1993 01-12
25	108	579	1	29	126	16	417				1994 01-12
1	10	25	-	5	-	-	15				1994 07
2	14	44	-	-	-	4	55				1994 08
2	33	56	-	-	-	-	33				1994 09
4	14	39	-	-	65	-	32				1994 10
-	10*	22	:	-	:	:	11				1995 07
2	10*	8	:	-	:	:	18				1995 08
-	10*	9	:	-	:	:	22				1995 09
1	10*	15*	:	-	:	:	10				1995 10
14	88	512	1	29	65	10	370				1994 01 - 10
25	94*	120*	:	-	:	:	164				1995 01 - 10

(1) INTRA-COMMUNITY IMPORTS PRIOR TO 01.01.1995 REFER TO EUR 12
(1) IMPORTATIONS INTRA-COMMUNAUTAIRES AVANT LE 01.01.1995 SE REFERENT A EUR 12
(1) INNERGEMEINSCHAFTLICHE EINFUEHREN VOR DEM 01.01.1995 BEZIEHEN SICH AUF EUR 12

	EUR 15	EUR 12	B	DK	D	GR	E	F	IRL	
STEINKOHLE AUSSENHANDEL 1000 T	HARD COAL EXTERNAL TRADE 1000 T					HOUILLE COMMERCE EXTERIEUR 1000 T				
EINFUHREN AUS DEUTSCHLAND	IMPORTS FROM GERMANY					IMPORT. EN PROV. D'ALLEMAGNE				
1993 01-12	921	918	411	-	-	-	21	198	7	
1994 01-12	1058	1058	448	-	-	-	56	124	-	
1994 06	81	81	38	-	-	-	7	16	-	
1994 07	68	68	28	-	-	-	12	8	-	
1994 08	89	89	41	-	-	-	15	9	-	
1994 09	108	108	49	-	-	-	-	16	-	
1995 06	:	41	31	-	-	-	-	-	-	
1995 07	:	:	:	-	-	-	7	-	-	
1995 08	:	:	:	-	-	-	10	-	-	
1995 09	:	:	:	-	-	-	:	-	-	
1994 01 - 09	877	877	373	-	-	-	53	102	-	
1995 01 - 09	:	:	:	1	-	-	:	1	-	
EINFUHREN AUS VEREINIGTEM KOENIGREICH	IMPORTS FROM UNITED KINGDOM					IMPORT. EN PROV. DU ROYAUME-UNI				
1993 01-12	663	651	65	148	20	-	96	127	175	
1994 01-12	611	469	60	228	-	-	63	77	-	
1994 06	17	16	6	-	-	-	4	3	-	
1994 07	4	4	1	-	-	-	-	3	-	
1994 08	32	28	8	5	-	-	6	11	-	
1994 09	20	20	6	5	-	-	-	1	-	
1995 06	:	19	6	5	-	-	5	3	-	
1995 07	:	:	:	-	-	-	7	-	-	
1995 08	:	:	:	3	-	-	10	1	-	
1995 09	:	:	:	4	-	-	:	2	-	
1994 01 - 09	351	341	41	166	-	-	51	48	-	
1995 01 - 09	:	:	:	21	-	-	:	15	-	
AUSSERGEMEINSCHAFTLICHE EINFUHREN(EUR15) (1)	EXTRA-COMMUNITY IMPORTS (EUR 15) (1)					IMPORT. EXTRA-COMMUNAUTAIRES (EUR 15) (1)				
1993 01-12	126235		11223	10319	12627	1335	12169	14152	2652	
1994 01-12	131165		12087	11544	14140	1500	11396	11850	2401	
1994 07	10419		501	1250	1209	125	882	1172	292	
1994 08	10350		819	972	1099	125	614	797	-	
1994 09	11892		1441	1492	1222	125	726	1061	-	
1994 10	11214		936	1159	1108	125	1104	915	389	
1995 07	:		1000*	1175	774	120	2177	688	377	
1995 08	:		1000*	1528	1057	120	1002	791	-	
1995 09	:		1000*	1118	967	120	1000*	806	113	
1995 10	:		1000*	1191	960	120	1000*	800*	381	
1994 01 - 10	106383		9646	10035	11351	1250	8752	9686	2105	
1995 01 - 10	:		10344*	11604	11845	1200	10573*	8143*	2084	
EINFUHREN AUS DEN U.S.A.	IMPORTS FROM THE U.S.A.					IMPORTATIONS EN PROVENANCE DES U.S.A.				
1993 01-12	32394	31339	3901	361	874	-	3883	4699	852	
1994 01-12	27971	27112	3646	394	640	-	3790	3218	761	
1994 07	1994	1982	130	72	24	-	222	460	101	
1994 08	2201	2155	169	72	48	-	261	270	-	
1994 09	2227	2040	470	72	33	-	155	268	-	
1995 06	:		228	332	265	:	189	223	-	
1995 07	:		:	189	124	:	946	230	240	
1995 08	:		:	342	65	:	369	117	-	
1995 09	:		:	344	77	:	:	248	113	
1994 01 - 09	19709	19122	2621	321	447	-	2497	2491	550	
1995 01 - 09	:		:	1908	1544	-	:	2293	590	
EINFUHREN AUS AUSTRALIEN	IMPORTS FROM AUSTRALIA					IMPORTATIONS EN PROVENANCE D'AUSTRALIE				
1993 01-12	18542	17867	2253	650	731	-	1045	2802	-	
1994 01-12	19901	19265	2637	1040	723	-	1007	2978	-	
1994 06	1357	1306	44	-	58	-	133	288	-	
1994 07	1186	1186	75	41	62	-	66	300	-	
1994 08	1811	1629	285	149	62	-	102	152	-	
1994 09	1894	1827	318	142	34	-	-	282	-	
1995 06	:		178	141	34	:	143	67	-	
1995 07	:		:	-	40	:	148	228	-	
1995 08	:		:	142	25	:	-	-	-	
1995 09	:		:	-	11	:	-	257	-	
1994 01 - 09	14489	14121	1685	743	524	-	643	2357	-	
1995 01 - 09	:		:	754	363	-	:	1780	120	

(1) EXTRA-COMMUNITY IMPORTS PRIOR TO 01.01.1995 REFER TO EUR 12

(1) IMPORTATIONS EXTRA-COMMUNAUTAIRES AVANT LE 01.01.1995 SE REFERENT A EUR 12

(1) AUSSERGEMEINSCHAFTLICHE EINFUHREN VOR DEM 01.01.1995 BEZIEHEN SICH AUF EUR 12

I	L	NL	A	P	FIN	S	UK	U.S.A.		
STEINKOEHLE AUSSENHANDEL 1000 T		HARD COAL EXTERNAL TRADE 1000 T						HOUILLE COMMERCE EXTERIEUR 1000 T		
EINFUHREN AUS DEUTSCHLAND		IMPORTS FROM GERMANY						IMPDRT. EN PROV. D'ALLEMAGNE		
-	3	-	59	-	-	-	3	222	1993 01-12	
-	-	-	238	-	-	-	-	189	1994 01-12	
-	-	-	5	-	-	-	-	15	1994 06	
-	-	-	5	-	-	-	-	15	1994 07	
1	-	-	10	-	-	-	-	13	1994 08	
2	-	-	22	-	-	-	-	19	1994 09	
-	-	1	8	:	:	:	-	1	1995 06	
-	:	:	16	:	:	:	-	14	1995 07	
-	:	:	3	:	:	:	-	15	1995 08	
-	:	:	1	:	:	:	-	15	1995 09	
-	3	-	192	-	-	-	-	154	1994 01 - 09	
-	-	-	34	-	-	-	-	71	1995 01 - 09	
EINFUHREN AUS VEREINIGTEM KOENIGREICH		IMPORTS FROM UNITED KINGDOM						IMPORT. EN PROV. DU ROYAUME-UNI		
-	-	-	17	-	3	-	12	-	1993 01-12	
-	-	-	41	-	-	126	16	-	1994 01-12	
-	-	-	3	-	-	-	-	1	1994 06	
-	-	-	4	-	-	-	-	4	1994 07	
-	-	-	2	-	-	-	-	-	1994 08	
-	-	-	-	-	-	-	-	-	1994 09	
-	-	-	-	-	-	-	-	-	1995 06	
-	-	-	-	-	-	-	-	-	1995 07	
-	-	-	-	-	-	-	-	-	1995 08	
-	-	-	-	-	-	-	-	-	1995 09	
-	-	-	35	-	-	-	10	-	1994 01 - 09	
-	-	-	3	-	-	-	-	-	1995 01 - 09	
AUSSERGEMEINSCHAFTLICHE EINFUHREN(EUR15) (1)		EXTRA-COMMUNITY IMPORTS (EUR 15) (1)						IMPORT. EXTRA-COMMUNAUTAIRES (EUR 15) (1)		
14339	256	14872	2865	4764	6126	3191	15345	-	1993 01-12	
15759	206	16750	2998	4960	7922	3028	14624	-	1994 01-12	
1277	19	1300	257	400	836	140	759	-	1994 07	
1386	13	1161	295	415	608	384	1662	-	1994 08	
965	8	1702	321	429	854	314	1232	-	1994 09	
1609	7	1421	297	400	569	353	822	-	1994 10	
1853	15*	1253	:	320*	:	:	1498	-	1995 07	
1600	15*	1248	:	320*	:	:	1380	-	1995 08	
1545	15*	1254	:	320*	:	:	867	-	1995 09	
1756	15*	1250*	:	320*	:	:	1710	-	1995 10	
12864	192	14014	2534	4148	5141	2388	12277	-	1994 01 - 10	
15978	101*	13751*	:	4071*	:	:	12391	-	1995 01 - 10	
EINFUHREN AUS DEN U.S.A.		IMPORTS FROM THE U.S.A.						IMPORTATIONS EN PROVENANCE DES U.S.A.		
6552	-	4617	-	1307	193	862	4293	-	1993 01-12	
6528	-	3992	-	1000	318	541	3143	-	1994 01-12	
487	-	275	-	80	65	129	299	-	1994 06	
688	-	150	-	80	12	-	256	-	1994 07	
383	-	363	-	98	-	46	186	-	1994 08	
-	-	355	-	80	86	101	224	-	1994 09	
734	-	445	:	-	:	:	346	-	1995 06	
1038	-	565	:	-	:	:	260	-	1995 07	
602	-	178	:	-	:	:	567	-	1995 08	
486	-	381	:	-	:	:	203	-	1995 09	
4669	-	2552	-	723	194	393	2251	-	1994 01 - 09	
6477	-	3080	-	-	-	-	2917	-	1995 01 - 09	
EINFUHREN AUS AUSTRALIEN		IMPORTS FROM AUSTRALIA						IMPORTATIONS EN PROVENANCE D'AUSTRALIE		
2168	-	3984	-	130	-	675	4104	-	1993 01-12	
2369	-	4317	-	202	71	565	3992	-	1994 01-12	
261	-	340	-	-	-	51	182	-	1994 06	
281	-	200	-	-	-	-	161	-	1994 07	
-	-	226	-	-	-	182	653	-	1994 08	
156	-	594	-	-	-	67	301	-	1994 09	
253	-	-	:	131	:	:	160	-	1995 06	
393	-	127	:	-	:	:	400	-	1995 07	
191	-	288	:	-	:	:	431	-	1995 08	
243	-	74	:	-	:	:	276	-	1995 09	
1848	-	3184	-	-	-	368	3137	-	1994 01 - 09	
2285	-	2305	-	-	-	-	2415	-	1995 01 - 09	

(1) EXTRA-COMMUNITY IMPORTS PRIOR TO 01.01.1995 REFER TO EUR 12
(1) IMPORTATIONS EXTRA-COMMUNAUTAIRES AVANT LE 01.01.1995 SE REFERENT A EUR 12
(1) AUSSERGEMEINSCHAFTLICHE EINFUHREN VOR DEM 01.01.1995 BEZIEHEN SICH AUF EUR 12

	EUR 15	EUR 12	B	DK	D	GR	E	F	IRL	
STEINKOEHLE AUSSENHANDEL 1000 T	HARD COAL EXTERNAL TRADE 1000 T					HOUILLE COMMERCE EXTERIEUR 1000 T				
EINFUHREN AUS SUEDAFRIKA	IMPORTS FROM SOUTH AFRICA					IMPORT. EN PROV. D'AFRIQUE DU SUD				
1993 01-12	26503	26422	3434	3284	4585	859	4954	2201	60	
1994 01-12	27483	27045	4200	3274	4835	780	4311	1834	266	
1994 05	2297	2297	283	241	438	65	248	181	-	
1994 06	2498	2498	473	130	350	65	402	250	135	
1994 07	2383	2383	145	387	451	65	384	193	131	
1994 08	1502	1502	278	193	300	65	79	13	-	
1995 05	:	:	350	387	306	:	765	70	126	
1995 06	:	:	394	66	497	:	401	157	-	
1995 07	:	:	:	242	251	:	460	47	-	
1995 08	:	:	:	167	515	:	598	111	-	
1994 01 - 08	17272	17234	2653	1946	3267	520	2633	1064	266	
1995 01 - 08	:	:	:	2545	2596	:	3990	944	269	
EINFUHREN AUS POLEN	IMPORTS FROM POLAND					IMPORTATIONS EN PROVENANCE DE POLOGNE				
1993 01-12	16780	10534	313	2125	2902		184	1157	420	
1994 01-12	18453	11823	240	3805	3454		120	828	77	
1994 06	1631	1036	-	378	236		-	164	-	
1994 07	1842	954	75	359	295		-	-	-	
1994 08	1797	1224	2	431	264		58	82	-	
1994 09	1789	1108	2	440	311		-	82	-	
1995 06	:	840	78	319	220		-	40	-	
1995 07	:	:	:	476	135		-	15	-	
1995 08	:	:	:	432	215		-	144	-	
1995 09	:	:	:	252	285		:	11	-	
1994 01 - 09	13914	9342	240	3107	2488		58	709	-	
1995 01 - 09	:	:	:	2877	2342		:	452	-	
EINFUHREN AUS DER GUS	IMPORTS FROM THE CIS					IMPORTATIONS EN PROVENANCE DE LA CEI				
1993 01-12	7332	5563	214	2009	230	375	226	325		
1994 01-12	5530	3412	113	1103	181	211	53	323		
1994 05	554	352	15	156	9	17	-	-		
1994 06	440	277	5	92	48	17	16	3		
1994 07	631	386	2	190	-	17	21	2		
1994 08	516	346	2	124	3	18	-	30		
1995 05	:	:	21	147	19	:	18	-		
1995 06	:	:	14	166	7	:	18	10		
1995 07	:	:	:	122	5	:	-	-		
1995 08	:	:	:	139	10	:	25	-		
1994 01 - 08	3352	2350	94	766	114	137	50	168		
1995 01 - 08	:	:	:	885	83	:	120	98		
EINFUHREN AUS KANADA	IMPORTS FROM CANADA					IMPORTATIONS EN PROVENANCE DU CANADA				
1993 01-12	2605	2605	191	297	32		388	58		
1994 01-12	3564	3564	239	312	-		452	48		
1994 07	174	174	-	53	-		54	-		
1994 08	286	286	2	-	-		-	-		
1994 09	436	436	55	52	-		58	48		
1995 06	:	338	55	-	2		-	-		
1995 07	:	:	:	-	-		57	-		
1995 08	:	:	:	-	-		-	-		
1995 09	:	:	:	-	-		-	-		
1994 01 - 09	2490	2490	181	207	-		339	48		
1995 01 - 09	:	:	:	-	3		-	124		
EINFUHREN AUS KOLUMBIEN	IMPORTS FROM COLOMBIA					IMPORT. EN PROV. DE LA COLOMBIE				
1993 01-12	10878	10562	221	1501	703		804	1088	1314	
1994 01-12	12327	12186	241	1231	1171		1030	960	809	
1994 06	829	829	38	136	21		100	8	124	
1994 07	672	672	27	148	20		135	150	-	
1994 08	942	942	4	-	72		85	67	-	
1994 09	1175	1113	26	135	242		164	45	-	
1995 06	:	830	6	135	82		-	-	124	
1995 07	:	:	:	146	-		227	44	136	
1995 08	:	:	:	284	20		10	-	-	
1995 09	:	:	:	147	26		:	107	-	
1994 01 - 09	8989	8914	204	978	691		797	493	539	
1995 01 - 09	:	:	:	970	646		:	441	398	

I	L	NL	A	P	FIN	S	UK	U.S.A.		
STEINKOHLE AUSSENHANDEL 1000 T		HARD COAL EXTERNAL TRADE 1000 T						HOUILLE COMMERCE EXTERIEUR 1000 T		
EINFUHREN AUS SUEDAFRIKA		IMPORTS FROM SOUTH AFRICA						IMPORT. EN PROV. D'AFRIQUE DU SUD		
2403	154	1620	81	2089	-	-	779		1993 01-12	
2776	206	1812	-	1976	386	52	775		1994 01-12	
214	33	101	-	353	-	-	140		1994 05	
290	36	145	-	180	-	-	42		1994 06	
245	19	120	-	180	-	-	63		1994 07	
300	13	211	-	-	-	-	50		1994 08	
600	3	38	:	284	:	:	107		1995 05	
298	14	214	:	145	:	:	239		1995 06	
175	:	186	:	:	:	:	44		1995 07	
401	:	35	:	:	:	:	74		1995 08	
1571	177	1214	-	1456	-	38	467		1994 01 - 08	
2489	:	1139	:	:	:	:	1061		1995 01 - 08	
EINFUHREN AUS POLEN		IMPORTS FROM POLAND						IMPORTATIONS EN PROVENANCE DE POLOGNE		
619		1069	1548	44	3937	761	1701		1993 01-12	
336		959	1144	42	4543	943	1962		1994 01-12	
-	50	88	58	-	468	69	170		1994 06	
50		50	98	-	702	88	125		1994 07	
		70	108	42	438	27	225		1994 08	
		60	107	-	524	50	213		1994 09	
50		101	:	-	:	:	32		1995 06	
86		57	:	:	:	:	162		1995 07	
100		168	:	:	:	:	26		1995 08	
50		82	:	:	:	:	29		1995 09	
302		743	886	42	3006	680	1653		1994 01 - 09	
336		999	:	:	:	:	781		1995 01 - 09	
EINFUHREN AUS DER GUS		IMPORTS FROM THE CIS						IMPORTATIONS EN PROVENANCE DE LA CEI		
1197	91	63	92	140	1677	-	693		1993 01-12	
939	-	51	141	87	1977	-	351		1994 01-12	
106	-	1	4	23	198	-	26		1994 05	
74	-	1	6	-	157	-	21		1994 06	
110	-	1	123	-	122	-	43		1994 07	
104	-	1	-	28	170	-	36		1994 08	
91	-	2	:	12	:	:	10		1995 05	
95	:	6	:	:	:	:	34		1995 06	
60	:	:	:	:	:	:	5		1995 07	
2	:	4	:	:	:	:	-		1995 08	
657	-	30	141	75	861	-	259		1994 01 - 08	
528	:	22	:	:	:	:	143		1995 01 - 08	
EINFUHREN AUS KANADA		IMPORTS FROM CANADA						IMPORTATIONS EN PROVENANCE DU CANADA		
519		303	-	196	-	-	631		1993 01-12	
1261		226	-	196	-	-	830		1994 01-12	
106		109	-	10	-	-	43		1994 06	
202		-	-	10	-	-	57		1994 07	
54		56	-	27	-	-	55		1994 08	
57		111	:	-	:	:	113		1994 09	
101		58	:	:	:	:	113		1995 06	
112		:	:	:	:	:	114		1995 07	
102		58	:	:	:	:	172		1995 08	
		:	:	:	:	:	58		1995 09	
807		167	-	140	-	-	601		1994 01 - 09	
538		398	:	:	:	:	931		1995 01 - 09	
EINFUHREN AUS KOLUMBIEN		IMPORTS FROM COLOMBIA						IMPORT. EN PROV. DE LA COLOMBIE		
219		1402	-	858	316	-	2452		1993 01-12	
412		2501	-	857	128	13	2974		1994 01-12	
42		257	-	-	-	-	103		1994 06	
		164	-	-	-	-	28		1994 07	
		115	-	160	-	-	439		1994 08	
		272	-	-	62	-	229		1994 09	
		401	:	-	:	:	82		1995 06	
		118	:	:	:	:	412		1995 07	
26		237	:	:	:	:	103		1995 08	
		127	:	:	:	:	183		1995 09	
179		1900	-	593	62	13	2540		1994 01 - 09	
318		1812	:	:	:	:	1917		1995 01 - 09	

	EUR 15	EUR 12	B	DK	D	GR	E	F	IRL
STEINKOHLE AUSSENHANDEL 1000 T									
EINFUHREN AUS CHINA									
1993 01-12	1212	1206	248	-	-	-	-	599	-
1994 01-12	1660	1645	332	-	-	-	-	792	-
1994 07	153	152	-	-	-	-	-	64	-
1994 08	173	173	1	-	-	-	-	155	-
1994 09	167	165	65	-	-	-	-	65	-
1994 10	115	113	-	-	-	-	-	76	-
1995 07	:	:	:	-	-	-	-	-	-
1995 08	:	:	:	-	-	-	-	-	-
1995 09	:	:	:	-	-	-	-	25	-
1995 10	:	:	:	-	-	-	-	:	-
1994 01 - 10	1349	1336	249	-	-	-	-	666	-
1995 01 - 10	:	:	:	-	-	-	-	:	-
GESAMTAUSFUHREN									
1993 01-12	5631	5525	647	15	964	-	-	596	24
1994 01-12	7021	6999	965	4	1164	-	-	551	10
1994 07	498	498	65	-	80	-	-	42	1
1994 08	607	602	101	-	112	-	-	40	1
1994 09	601	601	93	-	133	-	-	41	1
1994 10	608	608	90	-	55	-	-	42	1
1995 07	:	354*	33*	2	88	-	-	21	1
1995 08	:	363*	33*	1	97	-	-	21	1
1995 09	:	453*	33*	1	170	-	-	26	1
1995 10	:	482*	33*	1	165*	-	-	42	1
1994 01 - 10	5802	5780	744	4	1036	-	-	468	8
1995 01 - 10	:	4542*	449*	24	1170*	-	-	301	8
1995 / 1994 %	:	-21.4*	-39.7*	500.0	12.9*	-	-	-35.7	-

I	L	NL	A	P	FIN	S	UK	U.S.A.	
STEINKOHLE AUSSENHANDEL 1000 T		HARD COAL EXTERNAL TRADE 1000 T				HOUILLE COMMERCE EXTERIEUR 1000 T			
EINFUHREN AUS CHINA		IMPORTS FROM CHINA				IMPORTATIONS EN PROVENANCE DE LA CHINE			
188		2	-			6	169		1993 01-12
257		207	-			15	57		1994 01-12
84		4	-			1	-		1994 07
12		5	-			-	-		1994 08
6		5	-			2	24		1994 09
37		-	-			2	-		1994 10
			:			:	-		1995 07
63		149	:			:	-		1995 08
48		:	:			:	-		1995 09
95		:	:			:	-		1995 10
218		157	-			13	46		1994 01 - 10
377		:	:			:	65		1995 01 - 10
GESAMTAUSFUHREN		TOTAL EXPORTS				EXPORTATIONS TOTALES			
		2243				106	1036		1993 01-12
		3080				22	1225		1994 01-12
		258				-	52		1994 07
		258				5	90		1994 08
		258				-	75		1994 09
		258				-	162		1994 10
		150				:	59		1995 07
		157				:	53		1995 08
		140				:	82		1995 09
		140*				:	100		1995 10
		2560				22	960		1994 01 - 10
		2001*				:	589		1995 01 - 10
		-21.8*				:	-38.7		1995 / 1994 %

	EUR 15	EUR 12	B	DK	D	GR	E	F	IRL
STEINKOHLIE LIEFERUNGEN 1000 T									
					HARD COAL DELIVERIES 1000 T				HOUILLE LIVRAISONS 1000 T
GESAMTINLANDSLIEFERUNGEN					TOTAL INLAND DELIVERIES				LIVRAISONS INTERIEURES TOTALES
1993 01-12	284631	274826	11092	10219	74501	1413	30751	24239	2871
1994 01-12	269240*	258186*	11569	11569	74958*	2444	29518	21299	2988
1994 05	21269	20543	1062	849	5886	203	2955	1733	258
1994 06	20983	20313	937	868	5372	203	2478	1824	207
1994 07	19965	19308	824	1225	5541	203	2343	1786	229
1994 08	20411	19462	866	912	5647	203	1929	1664	172
1995 05	:	:	965	1006	:	:	2784	1784	232
1995 06	:	:	1033	1099	:	:	2358	1784	320
1995 07	:	:	1020*	1181	:	:	3472	1784	258
1995 08	:	:	1020*	1519	:	:	2429	1784	248
1994 01 - 08	175750	168876	7448	7438	48629	1632	19015	14230	1961
1995 01 - 08	:	:	8230*	9331	:	:	20435	14192	2038
1995 / 1994 %	:	:	10.5*	25.5	:	:	7.5	-0.3	3.9
LIEFERUNGEN AN OEFFENTLICHE KRAFTWERKE					DELIVERIES TO PUBLIC POWER STATIONS				LIVRAISONS AUX CENTR. ELECT. PUBLIQUES
1993 01-12	182391	177445	4441	9715	48261	90	23988	8487	2132
1994 01-12	169430*	163533*	5043	11065	49462*	44	24076	5881	2208
1994 05	13216	12811	378	807	3784	3	2561	449	193
1994 06	12618	12364	605	826	3310	3	2006	540	142
1994 07	11883	11639	169	1183	3430	3	1775	504	164
1994 08	12184	11875	375	870	3501	3	1537	382	107
1995 05	:	:	196	964	:	3*	2378	500	167
1995 06	:	:	628	1057	:	3*	2056	500	255
1995 07	:	:	620*	1139	:	3*	2815	500	193
1995 08	:	:	620*	1477	:	3*	2151	500	183
1994 01 - 08	110180	106499	3229	7102	31747	32	15546	3950	1441
1995 01 - 08	:	:	4086*	8995	:	24*	17463	4000	1518
1995 / 1994 %	:	:	26.5*	26.7	:	-25.0*	12.3	1.3	5.3
LIEFERUNGEN AN KOKEREIEN					DELIVERIES TO COKING PLANTS				LIVRAISONS AUX COKERIES
1993 01-12	58034	53554	4704		15369		4569	9108	
1994 01-12	55940	51105	4142		14528		3899	9000	
1994 05	4479	4181	522		1246		249	750	
1994 06	5001	4613	219		1245		418	750	
1994 07	4509	4119	215		1245		342	750	
1994 08	4400	3796	197		1215		321	750	
1995 05	:	:	562		:		245	750	
1995 06	:	:	280		:		260	750	
1995 07	:	:	280*		:		436	750	
1995 08	:	:	280*		:		213	750	
1994 01 - 08	37009	34005	2699		9900		2666	6000	
1995 01 - 08	:	:	3058*		:		2239	5920	
1995 / 1994 %	:	:	13.3*		:		-16.0	-1.3	
LIEFERUNGEN AN INDUSTRIE INSGESAMT					DELIVERIES TO ALL INDUSTRIES				LIVRAISONS ENSEMBLE DE L'INDUSTRIE
1993 01-12	31947	31705	1326	384	8606	1318	1762	4891	226
1994 01-12	31813*	31593*	1828	384	8948*	2400	1142	4800	240
1994 05	2591	2577	116	32	698	200	119	400	20
1994 06	2376	2355	67	32	651	200	29	400	20
1994 07	2645	2629	180	32	774	200	201	400	20
1994 08	2869	2845	243	32	816	200	33	400	20
1995 05	:	:	149	32	:	200	140	400	20
1995 06	:	:	78	32	:	200	18	400	20
1995 07	:	:	75*	32	:	200	205	400	20
1995 08	:	:	75*	32	:	200	50	400	20
1994 01 - 08	20616	20478	1105	256	5722	1600	544	3200	160
1995 01 - 08	:	:	741*	256	:	1600	533	3200	160
1995 / 1994 %	:	:	-33.0*		:		-2.0		
LIEFERUNGEN AN HAUSHALTE UND DEPUTATE					DELIVERIES TO HOUSEHOLDS AND MINERS				LIVRAISONS MENAGES ET PERSONNEL
1993 01-12	9824	9687	621	120	1346	5	404	1336	511
1994 01-12	9500*	9398*	536	120	1496*		352	974	540
1994 05	772	763	45	10	113		25	80	45
1994 06	778	771	45	10	121		24	81	45
1994 07	745	736	60	10	71		24	81	45
1994 08	748	736	50	10	83		22	81	45
1995 05	:	:	58	10	:		20	82	45
1995 06	:	:	47	10	:		23	82	45
1995 07	:	:	45*	10	:		16	82	45
1995 08	:	:	45*	10	:		15	82	45
1994 01 - 08	6261	6210	395	80	933		235	647	360
1995 01 - 08	:	:	344*	80	:		178	656	360
1995 / 1994 %	:	:	-12.9*		:		-24.3	1.4	

I	L	NL	A	P	FIN	S	UK	U.S.A.	
STEINKOHLIE LIEFERUNGEN 1000 T		HARD COAL DELIVERIES 1000 T						HOUILLE LIVRAISONS 1000 T	
GESAMTINLANDSLIEFERUNGEN			TOTAL INLAND DELIVERIES				LIVRAISONS INTERIEURES TOTALES		
14946	277	13334	3154	4761	4222	2429	86422	1993 01-12	
14426	303	13944	2924	5144	5549	2581	70024	1994 01-12	
1246	35	872	250	501	363	113	4943	1994 05	
1246	45	1298	210	412	265	195	5423	1994 06	
1166	29	1251	245	424	215	199	4483	1994 07	
1166	27	892	272	425	306	371	5559	1994 08	
1166	14	1305	:	617	357	:	5892	1995 05	
1166	25	1362	:	324	250	:	7766	1995 06	
1166	25*	1194	:	320*	238	:	6239	1995 07	
1166	25*	1295	:	320*	:	:	5697	1995 08	
9762	207	9144	1915	3379	3453	1506	46031	1994 01 - 08	
9328	145*	10161	:	3431*	:	:	51924	1995 01 - 08	
-4.5	-30.0*	11.1	:	1.5*	:	:	12.8	1995 / 1994 %	
LIEFERUNGEN AN OEFFENTLICHE KRAFTWERKE			DELIVERIES TO PUBLIC POWER STATIONS				LIVRAISONS AUX CENTR. ELECT. PUBLIQUES		
5850		7875	1015	3809	3129	802	62797	1993 01-12	
5234		8292	779	4051	4229	889	48177	1994 01-12	
480		535	86	412	253	66	3209	1994 05	
480		584	27	263	155	72	3605	1994 06	
400		774	84	333	105	55	2904	1994 07	
400		676	79	310	196	34	3714	1994 08	
400		781	:	489	249	:	4137	1995 05	
400		841	:	324	142	:	5754	1995 06	
400		770	:	320*	129	:	4569	1995 07	
400		830	:	320*	:	:	4148	1995 08	
3634		5589	566	2581	2573	542	31648	1994 01 - 08	
3200		6304	:	2935*	:	:	37650	1995 01 - 08	
-12.0		12.8	:	13.7*	:	:	19.0	1995 / 1994 %	
LIEFERUNGEN AN KOKEREIEN			DELIVERIES TO COKING PLANTS				LIVRAISONS AUX COKERIES		
6396		4026	1858	243	1093	1529	9139	1993 01-12	
6396		4121	1908	425	1320	1607	8594	1994 01-12	
533		209	147	5	110	41	667	1994 05	
533		584	159	51	110	119	813	1994 06	
533		352	137	32	110	143	650	1994 07	
533		44	161	69	110	333	667	1994 08	
533		390	:	116	108	:	669	1995 05	
533		362	:	-	108	:	838	1995 06	
533		302	:	-	109	:	666	1995 07	
533		352	:	-	111	:	669	1995 08	
4264		2567	1215	309	880	909	5600	1994 01 - 08	
4264		2776	:	310	1216	:	5678	1995 01 - 08	
-		8.1	:	0.3	38.2	:	1.4	1995 / 1994 %	
LIEFERUNGEN AN INDUSTRIE INSGESAMT			DELIVERIES TO ALL INDUSTRIES				LIVRAISONS ENSEMBLE DE L'INDUSTRIE		
2796	277	1460	139	668	-	86	7820	1993 01-12	
2796	303	1491	139	668	-	81	6593	1994 01-12	
233	35	128	8	84	-	6	512	1994 05	
233	45	130	17	98	-	4	450	1994 06	
233	29	125	15	59	-	1	376	1994 07	
233	27	172	20	46	-	4	623	1994 08	
233	14	134	:	12	-	:	530	1995 05	
233	25	159	:	-	-	:	618	1995 06	
233	25*	122	:	-	-	:	449	1995 07	
233	25*	113	:	-	-	:	324	1995 08	
1864	207	988	85	489	-	53	4343	1994 01 - 08	
1864	145*	1081	:	186	-	:	4150	1995 01 - 08	
-	-30.0*	9.4	:	-62.0	-	:	-4.5	1995 / 1994 %	
LIEFERUNGEN AN HAUSHALTE UND DEPUTATE			DELIVERIES TO HOUSEHOLDS AND MINERS				LIVRAISONS MENAGES ET PERSONNEL		
-		5	125	-	-	12	5339	1993 01-12	
-		40	98	-	-	4	5340	1994 01-12	
-		-	9	-	-	-	445	1994 05	
-		-	7	-	-	-	445	1994 06	
-		-	9	-	-	-	445	1994 07	
-		-	12	-	-	-	445	1994 08	
-		-	:	-	-	:	445	1995 05	
-		-	:	-	-	:	445	1995 06	
-		-	:	-	-	:	445	1995 07	
-		-	:	-	-	:	445	1995 08	
-		-	49	-	-	2	3560	1994 01 - 08	
-		-	:	-	-	:	3560	1995 01 - 08	
-		-	:	-	-	:	-	1995 / 1994 %	

	EUR 15	EUR 12	B	DK	D	GR	E	F	IRL	
STEINKOHLKOKS	HARD COKE						COKE DE FOUR			
1000 T	1000 T						1000 T			
ERZEUGUNG DER KOKEREIEN	PRODUCTION OF COKING PLANTS						PRODUCTION DES COKERIES			
1993 01-12	43560	40148	3975		12079		2966	6246		
1994 01-12	41937	38441	3754		10902		3030	5723		
1994 07	3541	3229	318		918		294	484		
1994 08	3491	3205	315		904		275	482		
1994 09	3536	3233	320		910		202	473		
1994 10	3427	3140	313		927		210	470		
1995 07	:	:	:		962		191	450*		
1995 08	:	:	:		947		203	450*		
1995 09	:	:	:		897		198	450*		
1995 10	:	:	:		950		206	450*		
1994 01 - 10	35066	32161	3138		9081		2618	4805		
1995 01 - 10	:	:	:		9291		2025	4597*		
1995 / 1994 %	:	:	:		2.3		-22.7	-4.3*		
BESTAENDE BEI DEN KOKEREIEN	STOCKS AT COKING PLANTS						STOCKS AUPRES DES COKERIES			
1993 12	6748	6661	78		4958	3	207	423		
1994 12	4449	4339	38		3036	3	46	277		
1994 07	5675	5509	51		3848	3	337	377		
1994 08	5521	5364	59		3720	3	295	367		
1994 09	5333	5203	46		3550	3	223	344		
1994 10	4981	4876	36		3381	3	129	340		
1995 07	3176*	3176*	35*		1952	3	38	340*		
1995 08	3341*	3341*	35*		2021	3	75	340*		
1995 09	:	3155*	35*		1785	3	81	340*		
1995 10	:	3191*	35*		1775	3	104	340*		
GESAMTEINFUHREN	TOTAL IMPORTS						IMPORTATIONS TOTALES			
1993 01-12	6103	5431	623	41	1500	36	114	558		
1994 01-12	6928	5846	1301	39	1321	9	259	774	12	
1994 07	460	409	103	1	90	1	7	48	1	
1994 08	529	435	70	8	152	1	13	42	1	
1994 09	681	624	190	6	113	1	3	51	1	
1994 10	541	479	97	2	183	1	20	71	1	
1995 07	:	499*	83*	1	98	3	62		1	
1995 08	:	526*	83*	4	94	3	58		1	
1995 09	:	533*	83*	9	140	3	53*	1	1	
1995 10	:	548*	83*	4	140	3	53*	2*	1	
1994 01 - 10	5597	4763	1086	32	1068	7	129	618	10	
1995 01 - 10	:	5160*	1025*	29	1312	30	527*	94*	10	
1995 / 1994 %	:	8.3*	-5.6*	-9.4	22.8	328.6	308.5*	-84.8*		
LIEFERUNGEN AN STAHLINDUSTRIE	DELIVERIES TO IRON/STEEL INDUSTRY						LIVR.A L'INDUSTRIE SIDERURGIQUE			
1993 01-12	40919	38083	3794		11104		3199	5378		
1994 01-12	42324*	39679*	4160		12451*		3399	5400		
1994 03	3703	3453	331		1096		300	450		
1994 04	3470	3224	328		985		294	450		
1994 05	3627	3383	394		1022		297	450		
1994 06	3653	3414	385		1009		236	450		
1995 03	:	:	400		1071		281			
1995 04	:	:	305		1048		255			
1995 05	:	:	352		1033		270			
1995 06	:	:	375		1034		291			
1994 01 - 06	21174	19707	2142		6030		1612	2700		
1995 01 - 06	:	:	2002		6200		1557			
1995 / 1994 %	:	:	-6.5		2.8		-3.4			
BRAUNKOEHLE FOERDERUNG	LIGNITE PRODUCTION						LIGNITE PRODUCTION			
1993 01-12	300009	294402			221811	51409	13347	1672	5076	
1994 01-12	289683	279890			207161	54042	11362	1500	5378	
1994 09	22710	22395			16124	4834	831	123	440	
1994 10	23642	23514			17427	4573	922	108	440	
1994 11	23802	23653			17538	4602	925	106	444	
1994 12	24116	23978			17958	4305	1119	111	444	
1995 09	20735*	20621*			15051	4000*	959	170*	400	
1995 10	21647*	21517*			15892	4000*	1005	170*	400	
1995 11	:	:			16984	:	1043	:	400	
1995 12	:	:			17253	:	:	:	400	
1994 01 - 12	289683	279890			207161	54042	11362	1500	5378	
1995 01 - 12	:	:			191958	:	:	:	4800	
1995 / 1994 %	:	:			-7.3	:	:	:	-10.8	
LIEFERUNGEN AN OEFFENTLICHE KRAFTWERKE	DELIVERIES TO PUBLIC POWER STATIONS						LIVRAISONS AUX CENTR. ELECT. PUBLIQUES			
1993 01-12	233092	228107			162666	51234	10123		2968	
1994 01-12	226889	221526			155379	53725	8462		3000	
1994 09	18068	17774			12105	4804	535		250	
1994 10	18636	18187			12703	4554	600		250	
1994 11	18858	18524			12984	4575	635		250	
1994 12	19648	18988			13638	4195	825		250	
1995 09	:	:			11531	3950*	608		250	
1995 10	:	:			12112	:	707		250	
1995 11	:	:			12823	:	723		250	
1995 12	:	:			13367	:	:		250	
1994 01 - 12	226889	221526			155379	53725	8462		3000	
1995 01 - 12	:	:			149622	:	:		3000	
1995 / 1994 %	:	:			-3.7	:	:			

I	L	NL	A	P	FIN	S	UK	U.S.A.		
STEINKOHLKOKS		HARD COKE						COKE OF FOUR		
1000 T		1000 T						1000 T		
ERZEUGUNG OER KOKEREIEN		PRODUCTION OF COKING PLANTS						PRODUCTION OES COKERIES		
4920		2876	1401	267	875	1136	6819		1993 01-12	
4920		2888	1434	286	921	1141	6938		1994 01-12	
410		245	122	22	79	111	538		1994 07	
410		250	121	22	76	89	547		1994 08	
410		237	118	26	76	109	655		1994 09	
410		248	121	24	78	88	538		1994 10	
410		246	:	31*	78	:	546		1995 07	
410		246	:	:	79	:	550		1995 08	
:		238	:	:	76	:	667		1995 09	
:		:	:	:	:	:	541		1995 10	
4100		2407	1193	236	766	946	5776		1994 01 - 10	
:		:	:	:	:	:	5768		1995 01 - 10	
:		:	:	:	:	:	-0.1		1995 / 1994 %	
BESTAENDE BEI DEN KOKEREIEN		STOCKS AT COKING PLANTS						STOCKS AUPRES OES COKERIES		
180		100		9		87	703		1993 12	
180		131		15		110	613		1994 12	
180		126		8		166	579		1994 07-	
180		116		10		157	614		1994 08	
180		168		11		130	678		1994 09	
180		149		13		105	645		1994 10	
180		103		15*		-	510		1995 07	
180		135		15*		*	537		1995 08	
180		133		15*		:	583		1995 09	
180		130*		15*		:	609		1995 10	
GESAMTEINFUHREN		TOTAL IMPORTS						IMPORTATIONS TOTALES		
296	1232	208	36	146	417	219	677		1993 01-12	
172	996	429	25	41	403	654	493		1994 01-12	
3	99	40	3	3	33	15	13		1994 07	
11	69	12	4	3	34	56	53		1994 08	
10	70	104	5	4	34	18	71		1994 09	
9	65	16	1	4	34	27	10		1994 10	
89	40*	21	:	-	:	:	101		1995 07	
75	40*	74	:	-	:	:	94		1995 08	
57	40*	78	:	-	:	:	68		1995 09	
82	40*	65*	:	-	:	:	75		1995 10	
118	883	363	22	32	335	477	417		1994 01 - 10	
635	431*	561*	:	:	:	:	506		1995 01 - 10	
438.1	-51.2*	54.5*	:	-100.0	:	:	21.3		1995 / 1994 %	
LIEFERUNGEN AN STAHLINDUSTRIE		DELIVERIES TO IRON/STEEL INDUSTRY						LIVR.A L'INDUSTRIE SIDERURGIQUE		
5040	1231	2148	1643	291	-	1193	5898		1993 01-12	
5040	996	2192	1745	-	-	900	6041		1994 01-12	
420	95	175	125	-	-	121	530		1994 03	
420	99	192	139	-	-	105	477		1994 04	
420	99	185	138	-	-	101	509		1994 05	
:	46	184	:	16	:	:	101		1994 06	
:	43	215	:	26	:	45	571		1995 03	
:	46	206	:	23	:	44	500		1995 04	
:	44	187	:	22	:	:	520		1995 05	
:	:	:	:	:	:	:	636		1995 06	
2520	580	1054	830	-	-	637	3069		1994 01 - 06	
:	271	1138	:	136	:	:	3147		1995 01 - 06	
:	-53.3	8.0	:	:	:	:	2.5		1995 / 1994 %	
BRAUNKOHL FÖRDERUNG		LIGNITE PRODUCTION						LIGNITE PRODUCTION		
1087			1691		3916				1993 01-12	
447			1392		8401				1994 01-12	
43			111		204				1994 09	
44			128		-				1994 10	
38			149		-				1994 11	
41			138		-				1994 12	
41			100*		14				1995 09	
50			130*		-				1995 10	
35			:		:				1995 11	
9			:		:				1995 12	
447			1392		8401				1994 01 - 12	
472			:		:				1995 01 - 12	
5.6			:		:				1995 / 1994 %	
LIEFERUNGEN AN ÖFFENTLICHE KRAFTWERKE		DELIVERIES TO PUBLIC POWER STATIONS						LIVRAISONS AUX CENTR. ELECT. PUBLIQUES		
1116			1554		3431				1993 01-12	
960			1524		3839				1994 01-12	
80			78		216				1994 09	
80			76		373				1994 10	
80			76		258				1994 11	
80			121		539				1994 12	
:			:		*				1995 09	
:			:		*				1995 10	
:			:		*				1995 11	
:			:		:				1995 12	
960			1524		3839				1994 01 - 12	
:			:		:				1995 01 - 12	
:			:		:				1995 / 1994 %	

2

Kohlenwasserstoffe
Hydrocarbons
Hydrocarbures

KOHLLENWASSERSTOFFE / ERLÄUTERUNGEN

I. ROHÖL UND FEEDSTOCKS

Alle Angaben lauten auf 1 000 metrische Tonnen.

- Förderung** - Die Rohölförderung umfaßt auch die Kondensate, die bei den Rohölvorkommen auftreten, die Naturbenzine sowie andere Kondensate, die bei der Gewinnung, Reinigung und Stabilisierung von Naturgas anfallen, sofern sie in den Raffinerien umgewandelt werden.
- Einfuhren** - So wie für alle Aussenhandelsposten der Energiebilanz beruht die Ermittlung der Einfuhren auf Begriffen, wie sie für den Generalhandel üblich sind. Demnach umfassen die Einfuhren von Rohöl und Feedstock (letztere sind Mineralölerzeugnisse, die zur späteren Destillation bestimmt sind) sämtliche in das Hoheitsgebiet eines jeden Landes eingeführten Mengen, einschließlich derjenigen, die (i) zur Weiterverarbeitung für ausländische Rechnung bestimmt, (ii) vorübergehend eingeführt, (iii) auf Zollausschlußlager eingeführt, (iv) auf Speziallager für ausländische Rechnung eingeführt, (v) aus nationalen überseeischen Landesteilen bzw. Hoheitsgebieten eingeführt sind. Nicht dazu gehören jedoch diejenigen Mengen, die im Transitwege - insbesondere durch Rohölfertleitungen - das nationale Hoheitsgebiet durchqueren. Die Angaben stammen meistens aus den Einfuhrmeldungen, die nicht unbedingt mit den Zollerklärungen, auf die sich die Außenhandelsstatistik stützt, übereinstimmen müssen. Die Länderaufteilung der Einfuhren erfolgt nach ihrer Herkunftsbezeichnung.
- Einsatz in den Raffinerien (*)** - Dieser Posten umfaßt den Raffineriedurchsatz an Rohöl und Feedstocks einschließlich der für fremde Rechnung verarbeiteten Mengen.
- Ausfuhren** - Die Ausfuhren von Rohöl und Feedstocks enthalten gemäß dem Außenhandelsbegriff alle aus dem nationalen Hoheitsgebiet eines jeden Landes ausgeführten Mengen. Sie entsprechen u.a. denjenigen Mengen, die (i) im Ausland verarbeitet oder umgewandelt werden sollen, (ii) nach Verarbeitung oder Umwandlung reexportiert, (iii) nur vorübergehend exportiert, (iv) nach nationalen überseeischen Landesteilen oder Hoheitsgebieten exportiert, (v) an nationale oder ausländische, im Ausland stationierte Streitkräfte geliefert (soweit keine Geheimhaltungsvorschriften entgegenstehen) werden. Ausgeschlossen sind jedoch diejenigen Mengen, die das nationale Hoheitsgebiet im Transit durchqueren oder der Versorgung der Hochseeschifffahrt (Bunkermengen) dienen.

II. MINERALÖLERZEUGNISSE

Alle Angaben lauten auf 1 000 metrische Tonnen.

- Nettoerzeugung (*)** - Dieser Posten umfaßt die Raffinerieerzeugung aller Mineralölerzeugnisse (einschließlich der nicht-energetischen) mit Ausnahme des Raffinerieeigenverbrauchs und der Raffinerieverluste. Für eine detaillierte Aufzählung der Erzeugnisse wird auf den Anhang zum Bulletin 3/1976 "Energiestatistik" verwiesen.
- Ein- und Ausfuhren** - Es gelten hierfür die Begriffsbestimmungen, die für die Einfuhren und Ausfuhren im vorherigen Kapitel I, Rohöl und Feedstocks aufgeführt worden sind.
- Bunker** - Betrifft ausschließlich die an die Hochseeschifffahrt aller Flaggen gelieferten Bunkermengen, und zwar einschließlich der aus Beständen der Zollausschluß- und Sonderlager entnommenen Mengen. Ausgenommen sind dagegen die Liefermengen für den Bedarf des internationalen Flugverkehrs. (Sie sind in den Inlandslieferungen enthalten).
- Inlandslieferungen** - Dieser Posten erfaßt alle in den Ländern für energetische und nichtenergetische Zwecke ausgelieferten Mengen. Dazu gehören die Umwandlungsmengen (Kraftwerke) sowie der Endverbrauch (Haushalte, Industrie, Verkehr). Der Eigenbedarf der Energieerzeuger fällt nicht hierunter. Der Verbrauch der petrochemischen Industrie wird als Nettozahl verbucht, d.h. ohne Rückläufe aus der petrochemischen Industrie. Für Frankreich enthalten die Zahlen nicht den Militärverbrauch.

III. NATURGAS

Die Angaben erfolgen in Terajoule (TJ) auf Basis des oberen Heizwertes (HO). Die monatlichen Angaben für das Vereinigte Königreich beziehen sich auf die Zeiträume von 4 oder 5 Wochen (4 Wochen bei den beiden ersten Monaten eines jeden Quartals, 5 Wochen beim letzten Quartalsmonat).

- Erzeugung** - Es handelt sich hier um gereinigtes Naturgas nach Aussonderung der im Gas enthaltenen unbrauchbaren Stoffe. Ausgeschlossen sind solche Mengen, die durch Abblasen, Fackeln und Produktionsversuche eliminiert werden; ferner die in den Lagerstätten eingepressten Mengen. Der Eigenverbrauch der Erzeuger ist eingeschlossen. Die Erzeugung von Synthesegas ist nicht enthalten.
- Ein- und Ausfuhren** - Mengen, die das nationale Hoheitsgebiet auf dem Transitwege durchqueren, insbesondere in Gasfernleitungen, sind ausgeschlossen.
- Bruttoinlandsverbrauch** - Dieser Posten errechnet sich nach der Formel : $\text{Naturgaserzeugung} + \text{Einfuhren aus den Niederlanden} + \text{sonstige nicht veröffentlichte Einfuhren aus der Gemeinschaft} + \text{Außergemeinschaftliche Einfuhren} - \text{Innergemeinschaftliche Ausfuhren} - \text{Außergemeinschaftliche Ausfuhren (unveröffentlicht)} \pm \text{Bestandveränderungen (unveröffentlicht)} = \text{Bruttoinlandsverbrauch an Naturgas}$.

(*) Begriffsbestimmungen auf den neuesten Stand gebracht

HYDROCARBONS / EXPLANATORY NOTES

I. CRUDE OIL AND FEEDSTOCKS

All data are expressed in 1 000 metric tonnes.

- Production** - Production of crude oil includes condensates "associated" with crude oil deposits, natural gasolines and other condensates obtained on production, purification and stabilization of natural gas only when these materials undergo transformation in refineries.
- Imports** - As for all trade aggregates relative to the energy balance sheets, the definition of imports is based on a general trade concept. Hence imports of crude oil include all quantities of crude and feedstocks (i.e. semi-refined petroleum products for further distillation; therefore for FR of Germany imported finished petroleum products which are later retreated in refineries are excluded) imported into the national territory and therefore includes those quantities: (i) destined for treatment on behalf of other countries; (ii) only imported on a temporary basis; (iii) imported and deposited in uncleared bonded warehouses; (iv) imported and placed in special warehouses on behalf of foreign countries; (v) imported from regions and/or from territories overseas under national sovereignty. However, those quantities passing through the national territory in transit, mainly via oil-pipelines, are excluded. The data is generally based on direct declarations submitted by importers and may differ from data supplied by the customs services and published in the foreign trade statistics. The breakdown of imports by country is given by the country of origin of the product.
- Transformation input (*)** - This aggregate covers the total quantities of crude oil, feedstocks and petroleum products treated or retreated in refineries including those quantities destined for treatment on behalf of other countries.
- Exports** - Exports of crude oil and feedstocks similarly follow a general trade definition and cover all quantities exported from the national territory and therefore include those quantities: (i) destined to undergo treatment of transformation abroad, (ii) re-exported after treatment or transformation, (iii) exported on a temporary basis, (iv) exported to regions or territories overseas under national sovereignty, (v) supplied to national or foreign troops stationed abroad (in so far as secrecy permits). Quantities passing through the national territory in transit or which serve to supply bunkers of sea-going ships are not included.

II. PETROLEUM PRODUCTS

All data are expressed in 1 000 metric tonnes.

- Net production (*)** - This aggregate covers the refinery production of all petroleum products (including products for non-energy use), net of refinery own consumption and losses. For the definitions of petroleum products see "Energy statistics" supplement - Bulletin 3/1976.
- Imports/Exports** - These are defined in the same way as for the imports and exports of "crude oil and feedstocks" listed above. For FR of Germany imports of petroleum products include quantities intended for retreatment in refineries.
- Bunkers** - This represents the deliveries to bunkers of sea-going vessels of all flags, including those quantities deposited in uncleared bonded warehouses and in special warehouses. However; deliveries for the needs of international air traffic are excluded (these are included in inland deliveries).
- Inland deliveries** - These are the total quantities of petroleum products delivered in the national territory for both both energy and non-energy use. Included, therefore, are deliveries of all products for transformation to other forms of energy (e.g. to electrical power stations) and for final consumption (deliveries to households, industry or for transport). The energy producer's own consumption is not included. Deliveries to the petrochemical industry are accounted for on a net basis (i.e. net of backflows from the petrochemical industry). For France, deliveries for military consumption are not included.

III. NATURAL GAS

All data are expressed in Terajoules (TJ) on the basis of gross calorific value (GCV). The United Kingdom monthly data refers to periods of 4 or 5 weeks (4 weeks for the first two months of each quarter, 5 for the last month).

- Production** - Covers only purified natural gas after removal of inert matter contained in the gas. The amounts indicated are those after deduction of quantities used for blow-offs, flaring, production tests and the amounts reinjected into the strata. The producer's own consumption is included. The production of substitute natural gas is not included.
- Imports/Exports** - Quantities passing through the national territory in transit are excluded (mainly through gas pipelines).
- Gross Inland Consumption** - This series is calculated as follows: Production of natural gas + imports from the Netherlands + other imports from the Community (not shown) + extra-Community imports - intra- and extra-Community exports (not shown) \pm stock change (not shown).

(*) updating of definition

HYDROCARBURES / NOTES EXPLICATIVES

I. PETROLE BRUT ET FEEDSTOCKS

Toutes les données sont exprimées en 1 000 tonnes métriques.

- Production** - La production de pétrole brut comprend les condensats "associés" dans les gisements de pétrole brut, les essences naturelles et d'autres condensats obtenus lors de la production, de l'épuration et de la stabilisation du gaz naturel, seulement dans les cas où ces produits subissent une transformation dans les raffineries.
- Importations** - Comme pour tous les agrégats du commerce extérieur relatifs au bilan d'énergie, la définition des importations repose sur le concept de commerce général. Ainsi, les importations de pétrole brut et de feedstocks (produits pétroliers semi-raffinés destinés à une distillation ultérieure dont sont exclues les importations de produits pétroliers destinés à un retraitement en R.F. d'Allemagne), englobent toutes les quantités importées dans le territoire national, y compris les quantités : (i) destinées au traitement à façon pour compte étranger, (ii) importées à titre temporaire, (iii) importées et mises en entrepôts hors douane, (iv) importées et mises en entrepôts spéciaux pour compte étranger, (v) importées en provenance de régions ou de territoires d'outre-mer sous la souveraineté nationale. Ne sont cependant pas comprises les quantités qui traversent le territoire national en transit, notamment par oléoducs. Les données sont, en général, fondées sur les déclarations des importateurs et peuvent de ce fait différer des données douanières, publiées dans les statistiques du commerce extérieur. La ventilation des importations par pays suit la notion d'origine des produits.
- Entrées en transformation (*)** - Cet agrégat englobe toutes les quantités de pétrole brut, de feedstocks et de produits pétroliers à retraiter, entrées en traitement dans les raffineries (y compris le traitement à façon pour le compte étranger).
- Exportations** - Les exportations de pétrole brut et de feedstocks suivent la notion de commerce général et couvrent donc toutes les quantités exportées à partir du territoire national. Elles comprennent entre autres les quantités : (i) destinées à subir un traitement ou une transformation à l'étranger, (ii) réexportées après traitement ou transformation; (iii) exportées à titre temporaire; (iv) exportées à destination de régions ou de territoires d'outre-mer sous la souveraineté nationale; (v) fournies aux troupes nationales ou étrangères stationnées à l'étranger (dans la mesure où des dispositions concernant le secret ne s'y opposent pas). Ne sont cependant pas comprises les quantités qui traversent le territoire national en transit ou qui sont destinées au soutage des navires de haute mer.

II. PRODUITS PETROLIERS

Toutes les données sont exprimées en 1 000 tonnes métriques.

Production (*) nette	-Cet agrégat représente la production en raffineries de tous les produits pétroliers (y compris les produits à usage non énergétique), à l'exclusion de la consommation propre de raffineries et des pertes de raffinage. Pour la définition des produits pétroliers, voir le document ad hoc paru en supplément au bulletin 3/1976 "Statistiques de l'énergie".
Importations/ Exportations	-Définies par analogie aux importations/exportations de pétrole brut et de feedstocks ci-dessus. Les importations totales de produits pétroliers en R.F. d'Allemagne comprennent les quantités à retraiter en raffinerie.
Soutes	-Concerne l'approvisionnement des navires de haute mer, quel que soit leur pavillon, y compris les quantités prélevées dans les entrepôts hors douane et dans les entrepôts spéciaux. Sont exclues les fournitures pour les besoins du trafic aérien international (sont incluses dans les livraisons intérieures).
Livraisons	-Cet agrégat correspond au total des quantités livrées dans le pays pour l'ensemble des usages énergétiques et non-énergétiques. Cette rubrique englobe les livraisons pour transformations (aux centrales électriques) et pour consommation "finale" (livraisons au foyers domestiques, aux industries ou pour le transport). La consommation propre des producteurs d'énergie n'est pas comprise. Les livraisons à l'industrie pétrochimique sont comptabilisées sur une base nette (c.à.d. nette des produits restitués par l'industrie pétrochimique). Pour la France, les chiffres ne comprennent pas la consommation militaire.

III. GAZ NATUREL

Les données sont exprimées en Terajoules (TJ) - sur la base du pouvoir calorifique supérieur (PCS). Les données mensuelles du Royaume-Uni concernent des périodes de 4 ou 5 semaines (4 semaines pour les deux premiers mois de chaque trimestre et 5 pour le dernier mois).

Production	-Ne concerne que le gaz naturel épuré après élimination des matières inertes contenues dans le gaz. Les chiffres indiqués sont ceux relevés après déduction des quantités utilisées pour les lâchers, les brûlés à la torche, les essais de production et des quantités réinjectées dans le gisement. La consommation propre des producteurs est incluse. La production de gaz naturel de substitution n'est pas incluse.
Importations/ Exportations	-Les quantités qui traversent le territoire national en transit (par exemple par gazoduc) sont exclues.
Consommation intérieure brute	-Cet agrégat est calculé à partir de la formule suivante : production de gaz naturel + importations des Pays-Bas + autres importations intra-Communautaires (non-publié) + importations extra-Communautaires - exportations intra-Communautaires et exportations extra-Communautaires (non-publié) ± variations des stocks (non-publié).

(*) définition mise à jour

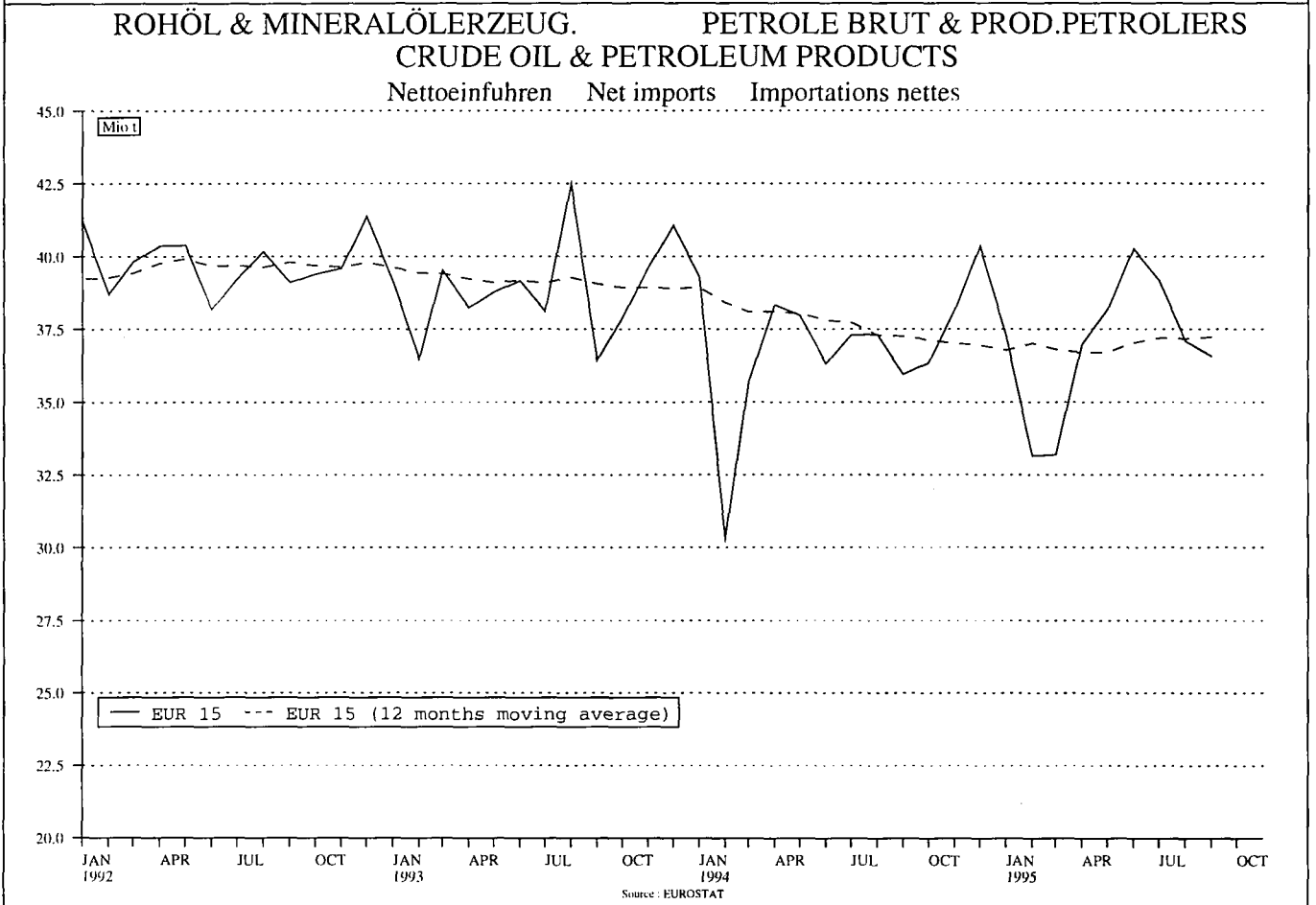
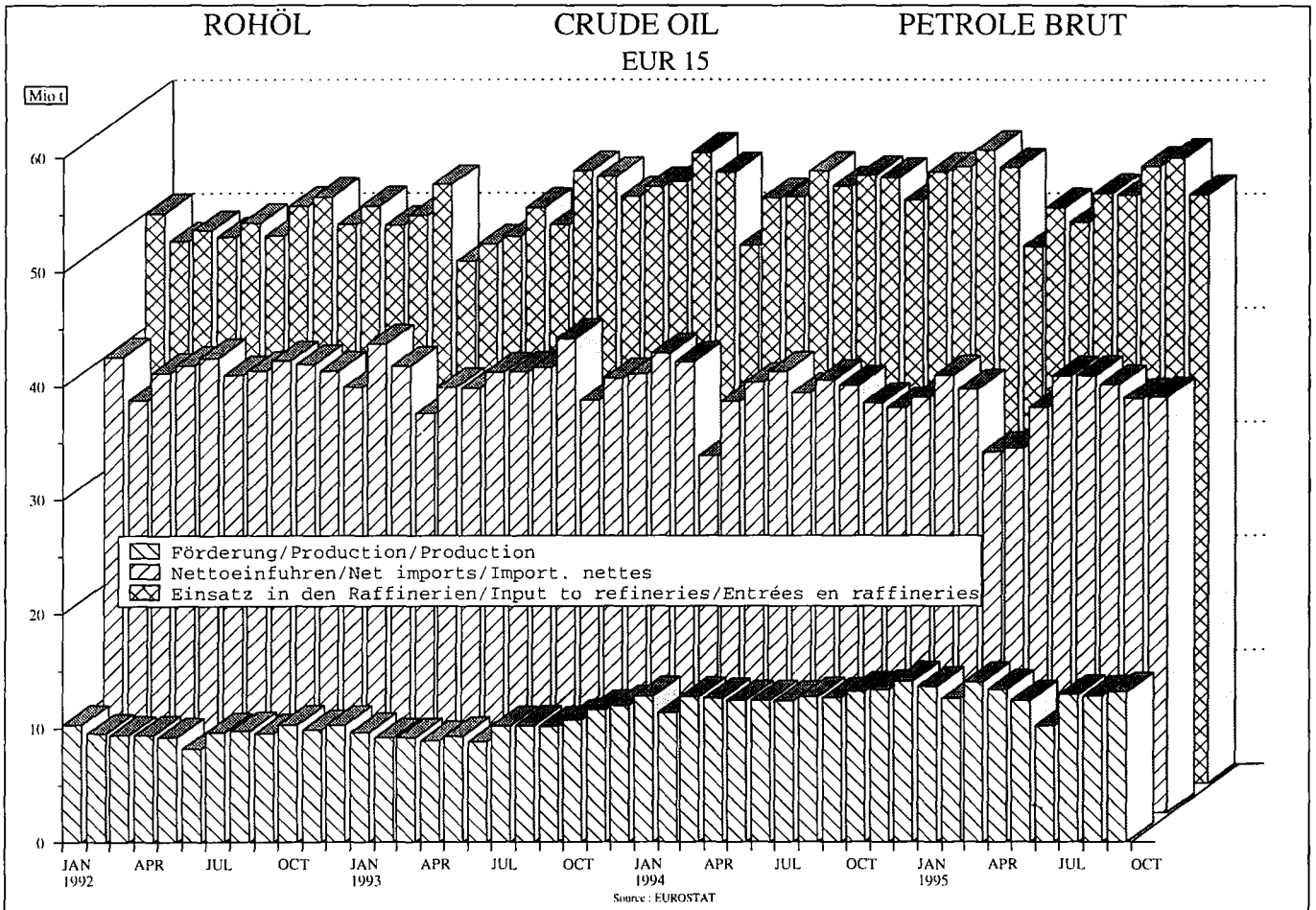

PETROLEUM PRODUCTS

Net production of refineries

EUR 15

Mio t

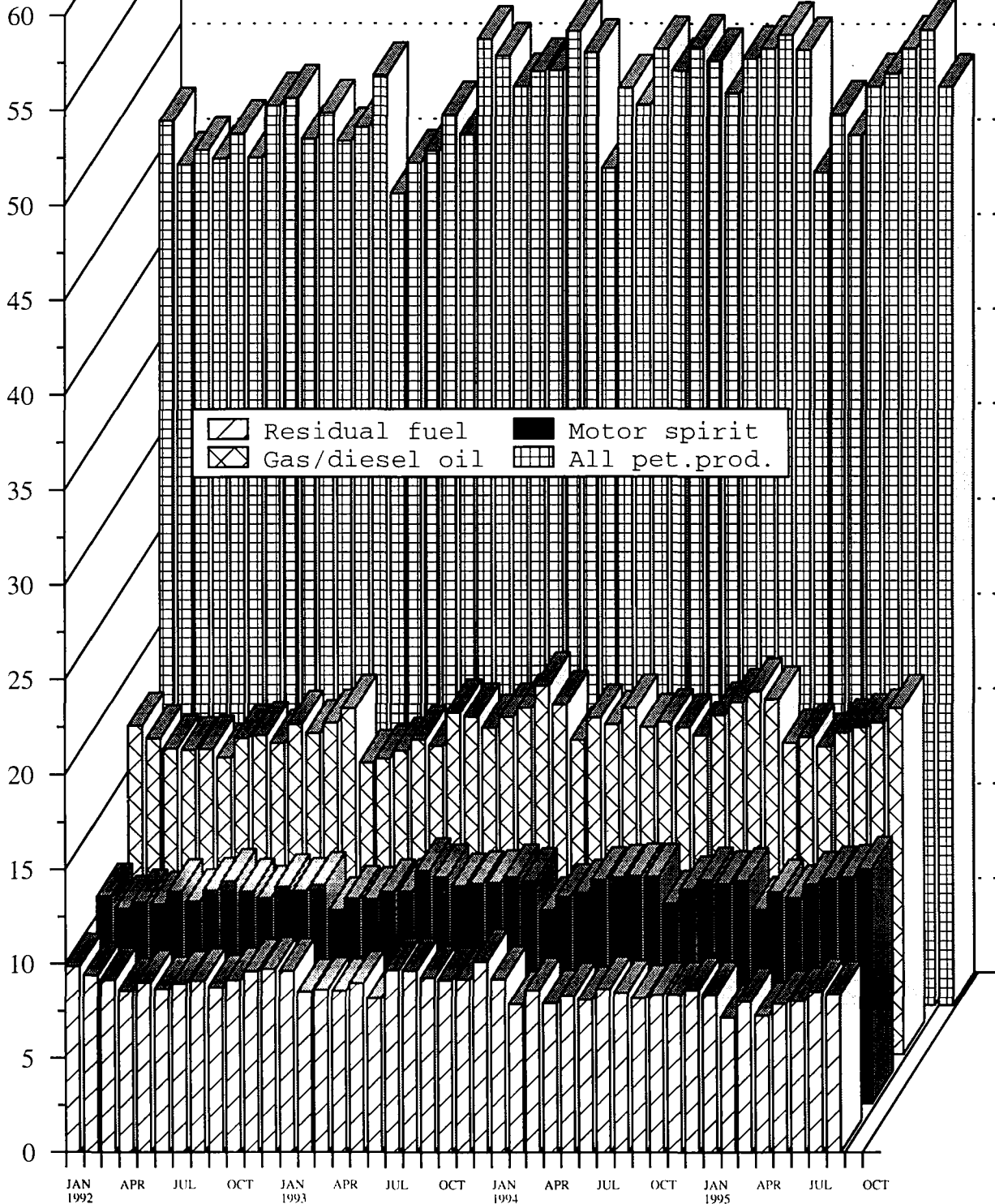

Source : EUROSTAT

	EUR 15	EUR 12	B	DK	D	GR	E	F	IRL	
ROHOEL UND FEEDSTOCKS			CRUDE OIL AND FEEDSTOCKS				PETROLE BRUT ET SEMI RAFFINE			
1000 T			1000 T				1000 T			
FOERDERUNG			PRODUCTION				PRODUCTION			
1993 01-12	119738	118593		8285	3066	562	866	2754		
1994 01-12	152698	151584		9117	2939	531	907	2891		
1994 08	12713	12619		718	256	39	75	231		
1994 09	12648	12555		713	242	42	77	228		
1994 10	13210	13117		777	248	45	74	269		
1994 11	13347	13256		756	231	40	76	262		
1995 08	12822	12728		771	231	43	58	248		
1995 09	13116	13023		767	254	36	55	238		
1995 10	14081	13988		794	259	38	60	252		
1995 11	:	:		739	250	:	:	214		
1994 01 - 11	138613	137595		8345	2681	488	830	2631		
1995 01 - 11	:	:		8406	2682	:	:	2435		
1995 / 1994 %	:	:		0.7	-	:	:	-7.5		
GESAMTEINFUHREN			TOTAL IMPORTS				IMPORTATIONS TOTALES			
ROHOEL UND FEEDSTOCKS			CRUDE OIL AND FEEDSTOCKS				PETROLE BRUT ET SEMI RAFFINE			
1993 01-12	534913	500313	30932	5412	99612	14271	53882	78936	1891	
1994 01-12	538484	502103	31594	5611	106369	14801	54766	75661	2299	
1994 07	45974	42919	2590	415	9411	1389	4467	6155	210	
1994 08	45682	43065	2864	499	8986	1211	4902	6101	210	
1994 09	44324	41494	2764	406	8859	1388	5044	6177	140	
1994 10	44703	41845	2816	344	9142	1202	4698	6306	205	
1995 07	45016	42078	2888	534	8940	1656	5363	7441	205	
1995 08	44358	41834	2862	531	8921	1204	4533	5932	210	
1995 09	43192	40584	2478	568	8451	1238	4746	6462	142	
1995 10	44808	41889	2461	555	8864	1536	4600	6768	207	
1994 01 - 10	447192	417495	26673	4743	88515	12230	45804	62685	1953	
1995 01 - 10	437262	409163	24022	5247	84997	14537	46077	65313	1833	
1995 / 1994 %	-2.2	-2.0	-9.9	10.6	-4.0	18.9	0.6	4.2	-6.2	
ROHOEL			CRUDE OIL				PETROLE BRUT			
1993 01-12	501283	467900	27557	5087	99612	11855	52771	75362	1891	
1994 01-12	506486	470840	28372	5263	106369	12914	53786	72785	2299	
1994 07	42331	39348	2267	383	9411	1235	4365	5531	210	
1994 08	42277	39724	2385	436	8986	991	4804	5746	210	
1994 09	41476	38722	2390	392	8859	1202	4920	5971	140	
1994 10	42215	39404	2504	298	9142	987	4619	6218	205	
1995 07	41426	38563	2506	495	8940	1493	4439	7248	205	
1995 08	41824	39373	2561	499	8921	969	4505	5890	210	
1995 09	41219	38690	2229	549	8451	1169	4675	6303	140	
1995 10	42786	39910	2282	552	8864	1283	4550	6642	207	
1994 01 - 10	419350	390272	23798	4423	88515	10596	44877	60030	1953	
1995 01 - 10	414101	386585	21737	5006	84997	12649	44571	63940	1833	
1995 / 1994 %	-1.3	-1.0	-8.7	13.2	-4.0	19.4	-0.7	6.5	-7.2	
FEEDSTOCKS			FEEDSTOCKS				PETROLE SEMI RAFFINE			
1993 01-12	33630	32413	3375	325		2416	1111	3574	-	
1994 01-12	31998	31263	3222	348		1887	980	2876	-	
1994 08	3405	3341	479	63		220	98	355	-	
1994 09	2848	2772	374	14		186	124	206	-	
1994 10	2488	2441	312	46		215	79	88	-	
1994 11	2104	2037	233	6		88	35	84	-	
1995 08	2534	2461	301	32		235	28	42	-	
1995 09	1973	1894	249	19		69	71	159	2	
1995 10	2022	1979	179	3		253	50	126	-	
1995 11	:	:	201	13		:	:	62	-	
1994 01 - 11	29946	29260	3108	326		1722	962	2739	-	
1995 01 - 11	:	:	2486	254		:	:	1435	20	
1995 / 1994 %	:	:	-20.0	-22.1		:	:	-47.6	-	
ROHOEL UND FEEDSTOCKS			CRUDE OIL AND FEEDSTOCKS				PETROLE BRUT ET SEMI RAFFINE			
INNERGEMEINSCHAFTLICHE EINFUHREN (EUR 15) (1)			INTRA-COMMUNITY IMPORTS (EUR 15) (1)				IMPORT. INTRA-COMMUNAUTAIRES (EUR 15) (1)			
1993 01-12	42976		3130	71	12680	426	2381	6981	11	
1994 01-12	52195		5622	5	17123	188	3394	9176	-	
1994 08	3629		453	5	1231	-	316	610	-	
1994 09	4239		309	-	1641	22	743	568	-	
1994 10	4568		442	-	1298	-	384	804	-	
1994 11	5235		561	-	1529	-	454	1290	-	
1995 08	4670		270	-	1670	-	320	842	-	
1995 09	4347		285	-	1444	-	313	742	72	
1995 10	:		513	-	1182	-	:	449	137	
1995 11	:		412	-	1352	:	:	716	-	
1994 01 - 11	47902		5223	5	15762	187	3233	8357	-	
1995 01 - 11	:		3350	-	17052	:	:	9067	355	
EINFUHREN AUS VEREINIGTEM KOENIGREICH			IMPORTS FROM THE UNITED KINGDOM				IMPORT. EN PROVENANCE DU ROYAUME-UNI			
1993 01-12	29655	24693	1032	-	12364	315	2177	6041	11	
1994 01-12	38819	35077	3499	-	16570	-	3002	8293	-	
1994 08	2605	2408	264	-	1183	-	235	532	-	
1994 09	3098	2811	112	-	1570	-	661	459	-	
1994 10	3575	3098	271	-	1254	-	291	808	-	
1994 11	4208	3797	384	-	1513	-	420	1234	-	
1995 08	3325	3084	105	-	1650	-	-	763	-	
1995 09	3395	3110	111	-	1398	-	232	644	72	
1995 10	:	:	353	-	1120	-	:	440	137	
1995 11	:	:	302	-	1278	:	:	653	-	
1994 01 - 11	34951	31736	3243	-	15227	-	2841	7483	-	
1995 01 - 11	:	:	1757	-	16664	:	:	8325	355	

(1) INTRA-COMMUNITY IMPORTS PRIOR TO 01.01.1995 REFER TO EUR 12
(1) IMPORTATIONS INTRA-COMMUNAUTAIRES AVANT LE 01.01.1995 SE REFERENT A EUR 12
(1) INNERGEMEINSCHAFTLICHE EINFUHREN VOR DEM 01.01.1995 BEZIEHEN SICH AUF EUR 12

I	L	NL	A	P	FIN	S	UK	U.S.A.		
ROHOEL UND FEEDSTOCKS			CRUDE OIL AND FEEDSTOCKS				PETROLE BRUT ET SEMI RAFFINE			
1000 T			1000 T				1000 T			
FOERDERUNG			PRODUCTION				PRODUCTION			
4584		3250	1145				95226	427702	1993 01-12	
4650		4321	1114				126228	419687	1994 01-12	
447		354	94				10499	35254	1994 08	
398		311	93				10544	34483	1994 09	
417		352	93				10935	35802	1994 10	
417		329	91				11145	34736	1994 11	
465		277	94				10635	34945	1995 08	
411		271	93				10991	33565	1995 09	
420		271	93				11894	35802	1995 10	
:		:	:				11330	:	1995 11	
4232		4001	1018				114387	383306	1994 01 - 11	
:		:	:				118939	:	1995 01 - 11	
:		:	:				4.0	:	1995 / 1994 %	
GESAMTEINFUHREN			TOTAL IMPORTS				IMPORTATIONS TOTALES			
ROHOEL UND FEEDSTOCKS			CRUDE OIL AND FEEDSTOCKS				PETROLE BRUT ET SEMI RAFFINE			
86881		55272	8104	11617	8162	18334	61607	392654	1993 01-12	
86684		56707	8326	14138	9842	18213	53473	407544	1994 01-12	
7053		4932	739	1007	707	1609	5290	38054	1994 07	
7949		4867	672	1176	829	1116	4300	36485	1994 08	
7275		4427	701	841	884	1245	4173	36412	1994 09	
7322		4747	732	1206	693	1433	3857	34739	1994 10	
6325		5213	739	1392	707	1492	2121	34902	1995 07	
7437		4910	672	948	829	1023	4346	35339	1995 08	
6095		5019	701	1010	884	1023	4375	37172	1995 09	
6500		4834	732	1229	693	1494	4335	34739	1995 10	
71789		46909	6921	11354	7806	14970	44840	339070	1994 01 - 10	
66807		49675	6779	11955	7806	13514	38700	341416	1995 01 - 10	
-6.9		5.9	-2.1	5.3		-9.7	-13.7	0.7	1995 / 1994 %	
ROHOEL			CRUDE OIL				PETROLE BRUT			
77116		55272	7418	10951	8162	17803	50426	365923	1993 01-12	
75788		56707	7789	13424	9842	18015	43133	385226	1994 01-12	
5834		4932	686	912	707	1590	4268	36184	1994 07	
6840		4867	620	1111	829	1104	3348	34434	1994 08	
6127		4427	643	797	884	1227	3497	34917	1994 09	
6347		4747	693	1145	693	1425	3192	33121	1994 10	
5213		5213	686	1339	707	1470	1472	33398	1995 07	
6431		4910	620	922	829	1002	3555	33624	1995 08	
5443		5019	643	957	884	1002	3755	35531	1995 09	
6000		4834	693	1075	693	1490	3621	33121	1995 10	
62567		46909	6465	10796	7806	14807	35808	320219	1994 01 - 10	
58977		49675	6356	11139	7806	13354	32081	326945	1995 01 - 10	
-5.7		5.9	-1.7	3.2		-9.8	-10.4	2.1	1995 / 1994 %	
FEEDSTOCKS			FEEDSTOCKS				PETROLE SEMI RAFFINE			
9765			686	666		531	11181	26731	1993 01-12	
10896			537	714		198	10340	22318	1994 01-12	
1109			52	65		12	952	2051	1994 08	
1148			58	44		18	676	1495	1994 09	
975			39	61		8	665	1618	1994 10	
813			53	86		14	692	1680	1994 11	
1006			52	26		21	791	1715	1995 08	
652			58	53		21	620	1641	1995 09	
500			39	154		4	714	1618	1995 10	
:			:	:		21	395	:	1995 11	
10035			509	644		177	9724	20531	1994 01 - 11	
:			:	:		181	7014	:	1995 01 - 11	
:			:	:		2.3	-27.9	:	1995 / 1994 %	
ROHOEL UND FEEDSTOCKS			CRUDE OIL AND FEEDSTOCKS				PETROLE BRUT ET SEMI RAFFINE			
INNERGEMEINSCHAFTLICHE EINFUHREN (EUR 15)			INTRA-COMMUNITY IMPORTS (EUR 15)				IMPORT. INTRA-COMMUNAUTAIRES (EUR 15)			
(1)			(1)				(1)			
556		2174	31	653	3200	3926	6756		1993 01-12	
1300		2801	50	128	3042	2930	6436		1994 01-12	
21		141	3	128	216	153	348		1994 08	
70		91	7	-	219	218	355		1994 09	
82		548	-	-	384	278	348		1994 10	
4		327	2	-	324	263	481		1994 11	
201		409	7	-	216	245	490		1995 08	
135		648	3	-	219	153	333		1995 09	
:		:	:	:	384	228	371		1995 10	
:		:	:	:	:	255	434		1995 11	
919		2801	48	128	2497	2683	6059		1994 01 - 11	
:		:	:	:	:	2403	4893		1995 01 - 11	
EINFUHREN AUS VEREINIGTEM KOENIGREICH			IMPORTS FROM THE UNITED KINGDOM				IMPORT. EN PROVENANCE DU ROYAUME-UNI			
217		1883		653	3024	1938	17280		1993 01-12	
828		2757		128	2509	1233	24034		1994 01-12	
-		66		128	135	62	2275		1994 08	
-		9		-	219	68	3197		1994 09	
-		474		-	340	137	2099		1994 10	
-		246		-	280	131	2585		1994 11	
157		409		-	135	106	1138		1995 08	
87		566		-	219	66	1635		1995 09	
:		:		-	340	99	2099		1995 10	
:		:		:	:	110	:		1995 11	
467		2347		128	2089	1126	22077		1994 01 - 11	
:		:		:	:	1034	:		1995 01 - 11	

(1) INTRA-COMMUNITY IMPORTS PRIOR TO 01.01.1995 REFER TO EUR 12
(1) IMPORTATIONS INTRA-COMMUNAUTAIRES AVANT LE 01.01.1995 SE REFERENT A EUR 12
(1) INNERGEMEINSCHAFTLICHE EINFUHREN VOR DEM 01.01.1995 BEZIEHEN SICH AUF EUR 12

	EUR 15	EUR 12	B	DK	D	GR	E	F	IRL	
ROHOEL UND FEEDSTOCKS (1)	CRUDE OIL AND FEEDSTOCKS (1)					PETROLE BRUT ET SEMI RAFFINE (1)				
EINFUHREN	IMPORTS					IMPORTATIONS				
1000 T	1000 T					1000 T				
AUSSERGEMEINSCHAFTLICHE EINFUHREN(EUR15)	EXTRA-COMMUNITY IMPORTS (EUR 15)					IMPORT. EXTRA-COMMUNAUTAIRES (EUR 15)				
1993 01-12	491175		27280	5341	87107	13845	52202	71970	1880	
1994 01-12	483018		25970	5606	87681	14522	51371	66475	2299	
1994 07	42245		2145	415	8236	1362	4236	5593	210	
1994 08	41979		2392	494	7753	1211	4586	5491	210	
1994 09	40016		2452	406	7219	1338	4301	5609	140	
1994 10	39768		2374	344	7844	1202	4312	5492	205	
1995 07	39615		2376	534	6913	1656	4276	6690	70	
1995 08	40020		2591	531	7252	1204	4213	5090	70	
1995 09	38766		2192	568	7007	1238	4433	5720	70	
1995 10	:		1948	555	7682	1536	:	6319	70	
1994 01 - 10	403419		21990	4738	74282	11952	43024	55608	1953	
1995 01 - 10	:		21088	5247	69298	14372	:	56963	1478	
EINFUHREN AUS WESTLICHER HEMISPHERE	IMPORTS FROM THE WESTERN HEMISPHERE					IMPORT. EN PROV. HEMISPHERE OCCIDENTAL				
1993 01-12	24483	22893	852	-	5561		11124	1631		
1994 01-12	19326	16228	1134	-	3907		9009	677		
1994 08	1826	1722	141	-	202		832	128		
1994 09	1478	1364	70	-	315		556	-		
1994 10	1827	1664	91	-	407		816	-		
1994 11	1583	1583	44	-	511		803	-		
1995 08	1716	1600	166	102	265		433	-		
1995 09	1180	1107	100	-	258		426	-		
1995 10	:	:	83	100	337		:	-		
1995 11	:	:	103	103	336		:	-		
1994 01 - 11	17583	16602	1020	-	3481		8269	597		
1995 01 - 11	:	:	986	780	3703		:	26		
EINFUHREN AUS AFRIKA	IMPORTS FROM AFRICA					IMPORTATIONS EN PROVENANCE D'AFRIQUE				
1993 01-12	124274	118997	2292	-	28017	2706	15935	15010	-	
1994 01-12	129614	124359	1783	-	27247	2979	20374	16090	-	
1994 07	10013	9470	11	-	2358	426	1263	914	-	
1994 08	9502	9502	135	-	2267	50	1510	942	-	
1994 09	9708	9153	118	-	2112	424	1342	1213	-	
1994 10	10407	10184	-	-	2229	300	1476	1665	-	
1995 07	10015	9485	-4	-	1654	198	1515	1491	-	
1995 08	10345	10201	36	-	2501	206	1798	626	-	
1995 09	9286	8888	111	-	1861	313	1682	1105	-	
1995 10	:	:	5	-	2132	101	:	1272	-	
1994 01 - 10	106997	102662	1783	-	22433	2552	17024	13083	-	
1995 01 - 10	:	:	273	-	20232	2438	:	11060	-	
EINFUHREN AUS DEM NAHEN U. MITTL. OSTEN	IMPORTS FROM THE NEAR AND MIDDLE EAST					IMPORT. EN PROV. PROCHE ET MOYEN ORIENT				
1993 01-12	190673	184188	15227	105	17544	9557	17194	39381		
1994 01-12	167211	160497	12427	-	15454	9179	15564	34990		
1994 07	14680	13830	968	-	1583	834	1496	3198		
1994 08	16089	15299	1162	-	1680	603	1689	3378		
1994 09	14230	14049	1327	-	1322	593	1699	3620		
1994 10	12362	12078	1268	-	1398	578	993	2419		
1995 07	15585	14749	1038	-	1469	1305	1245	3697		
1995 08	14261	13063	1159	-	999	941	1523	2851		
1995 09	14201	13683	1153	-	1250	754	1735	2665		
1995 10	:	:	938	-	1138	1023	:	3411		
1994 01 - 10	140326	134789	10017	-	13378	7498	13026	30095		
1995 01 - 10	:	:	10763	-	11480	9595	:	30153		
EINFUHREN AUS OSTEUROPA	IMPORTS FROM EASTERN EUROPE					IMPORT. EN PROVENANCE D'EUROPE ORIENTALE				
1993 01-12	63337	60294	3027	1727	17401	1419	5171	7484	-	
1994 01-12	69587	65100	2877	1289	21196	2222	4550	5303	-	
1994 07	7535	7141	455	183	2062	104	545	679	-	
1994 08	8097	7514	375	269	1982	474	432	645	-	
1994 09	6227	5795	267	14	2095	286	468	237	-	
1994 10	6981	6542	168	51	2197	324	931	283	-	
1995 07	6039	5766	419	66	1803	153	852	427	-	
1995 08	6152	5709	427	153	1915	38	459	595	-	
1995 09	5723	5366	397	164	1964	171	453	743	-	
1995 10	:	:	345	91	1839	338	:	250	-	
1994 01 - 10	60324	56415	2515	1254	18941	1761	3814	4603	-	
1995 01 - 10	:	:	2669	1603	17232	2216	:	5224	-	
EINFUHREN AUS ANDEREN DRITTEN LAENDERN	IMPORTS FROM OTHER THIRD-PARTY COUNTRIES					IMPORT. EN PROV. D'AUTRES PAYS TIERS				
1993 01-12	88408	78500	5882	3509	18584	163	2778	8464	1880	
1994 01-12	97080	85235	7749	4317	19877	142	1874	9415	2299	
1994 08	6465	5754	579	225	1622	84	123	398	210	
1994 09	8373	7325	670	362	1375	35	236	539	140	
1994 10	8191	7146	847	293	1613	-	96	1125	205	
1994 11	8673	7803	482	448	1623	-	39	1258	206	
1995 08	7546	7058	803	276	1572	19	-	1018	210	
1995 09	8376	7549	431	404	1674	-	137	1207	70	
1995 10	:	:	577	364	2236	74	:	1386	70	
1995 11	:	:	378	565	2237	:	:	1694	210	
1994 01 - 11	88445	77897	7181	3932	18183	141	1733	8488	2156	
1995 01 - 11	:	:	6878	3532	19224	:	:	12194	1688	
EINFUHREN AUS MEXIKO	IMPORTS FROM MEXICO					IMPORT. EN PROVENANCE DU MEXIQUE				
1993 01-12	14272	14033	183	-	221		10732	1278		
1994 01-12	10397	10397	259	-	-		8244	591		
1994 08	1077	1077	26	-	-		783	128		
1994 09	764	764	39	-	-		509	-		
1994 10	861	861	14	-	-		767	-		
1994 11	740	740	14	-	-		640	-		
1995 08	562	562	44	-	-		307	-		
1995 09	461	461	25	-	-		353	-		
1995 10	:	:	13	-	-		:	-		
1995 11	:	:	28	-	-		:	-		
1994 01 - 11	9536	9536	244	-	-		7608	511		
1995 01 - 11	:	:	206	-	-		:	-		

(1) EXTRA-COMMUNITY IMPORTS PRIOR TO 01.01.1995 REFER TO EUR 12
(1) IMPORTATIONS EXTRA-COMMUNAUTAIRES AVANT LE 01.01.1995 SE REFERENT A EUR 12
(1) AUSSERGEMEINSCHAFTLICHE EINFUHRUNGEN VOR DEM 01.01.1995 BEZIEHEN SICH AUF EUR 12

I	L	NL	A	P	FIN	S	UK	U.S.A.		
ROHOEL UND FEEDSTOCKS (1) EINFUHREN 1000 T			CRUDE OIL AND FEEDSTOCKS (1) IMPORTS 1000 T				PETROLE BRUT ET SEMI RAFFINE (1) IMPORTATIONS 1000 T			
AUSSERGEMEINSCHAFTLICHE EINFUHREN(EUR15)			EXTRA-COMMUNITY IMPORTS (EUR 15)				IMPORT. EXTRA-COMMUNAUTAIRES (EUR 15)			
86336	53093	7360	10964	4962	13981	54854	286223	1993 01-12		
85054	53372	7729	14010	6772	15098	47059	285904	1994 01-12		
6977	4745	680	1007	571	1330	4738	26166	1994 07		
7928	4726	612	1048	613	963	3952	25658	1994 08		
7205	4337	638	841	665	1027	3838	24631	1994 09		
6929	4198	688	1206	309	1155	3510	24363	1994 10		
6837	4687	680	1392	571	1246	1687	25127	1995 07		
7234	4502	612	948	613	1164	3856	24685	1995 08		
5961	4372	638	1010	665	870	4022	26975	1995 09		
:	:	688	1229	309	1266	3964	24363	1995 10		
70562	44360	6414	11226	5633	12393	39284	238079	1994 01 - 10		
:	:	4543	11813	5633	11654	34241	240431	1995 01 - 10		
EINFUHREN AUS WESTLICHER HEMISPHERE			IMPORTS FROM THE WESTERN HEMISPHERE				IMPORT. EN PROV. HEMISPHERE OCCIDENTAL			
117	274	239	1044	1351	2290	108793	1993 01-12			
344	366	515	1098	104	2276	115192	1994 01-12			
92	-	-	-	104	327	9344	1994 08			
69	43	-	131	114	180	9779	1994 09			
30	45	-	-	163	275	9839	1994 10			
-	39	-	-	-	186	9915	1994 11			
75	185	-	131	116	243	11298	1995 08			
78	46	-	-	73	199	11739	1995 09			
:	:	-	-	108	139	9839	1995 10			
:	:	-	-	121	106	-	1995 11			
277	366	-	385	981	2207	104830	1994 01 - 11			
:	:	-	-	1132	2130	-	1995 01 - 11			
EINFUHREN AUS AFRIKA			IMPORTS FROM AFRICA				IMPORTATIONS EN PROVENANCE D'AFRIQUE			
36427	8333	4631	5632	253	393	4645	78658	1993 01-12		
36177	9144	3960	5756	102	1393	4809	75063	1994 01-12		
2669	823	337	431	84	122	575	6946	1994 07		
2950	542	-	507	-	599	8065	1994 08			
2816	247	286	456	18	251	425	6333	1994 09		
2730	1129	223	427	-	228	228	6173	1994 10		
2878	906	337	394	84	109	453	6796	1995 07		
3176	842	-	486	-	144	530	6020	1995 08		
2492	755	286	283	18	94	286	7592	1995 09		
:	:	223	652	-	115	444	6173	1995 10		
29557	7465	3083	4721	102	1150	4044	62827	1994 01 - 10		
:	:	1895	4810	102	1084	2746	63550	1995 01 - 10		
EINFUHREN AUS DEM NAHEN U. MITTL. OSTEN			IMPORTS FROM THE NEAR AND MIDDLE EAST				IMPORT. EN PROV. PROCHE ET MOYEN ORIENT			
30674	35486	2172	2529	96	4217	16491	97993	1993 01-12		
25098	31291	2780	5879	126	3808	10615	94227	1994 01-12		
2233	3169	534	407	126	130	711	8096	1994 07		
2037	2730	181	77	-	644	8186	8186	1994 08		
2100	2058	284	584	-	680	8519	8223	1994 09		
2293	2321	343	803	-	493	578	6897	1995 07		
2526	2327	534	161	126	538	576	6757	1995 08		
2161	2682	181	590	-	337	693	7423	1995 09		
:	:	284	423	-	500	428	8223	1995 10		
20889	26291	2419	4563	126	2992	9032	78915	1994 01 - 10		
:	:	2030	4700	126	4684	6167	70726	1995 01 - 10		
EINFUHREN AUS OSTEUROPA			IMPORTS FROM EASTERN EUROPE				IMPORT. EN PROVENANCE D'EUROPE ORIENTALE			
17399	1944	318	468	1446	1279	4254	3179	1993 01-12		
21364	2290	989	399	2109	1389	3610	1422	1994 01-12		
2147	308	-	119	273	121	539	347	1994 07		
2529	334	78	-	365	140	474	63	1994 08		
2063	53	171	-	186	75	312	-	1994 09		
1898	222	181	134	39	219	334	128	1994 10		
1369	344	-	142	273	-	191	180	1995 07		
1373	346	78	144	365	-	259	610	1995 08		
1041	255	171	-	186	-	178	221	1995 09		
:	:	181	-	39	-	408	128	1995 10		
17861	1984	912	399	2014	983	3283	1422	1994 01 - 10		
:	:	618	569	2014	-	2400	1200	1995 01 - 10		
EINFUHREN AUS ANDEREN DRITTEN LAENDERN			IMPORTS FROM OTHER THIRD-PARTY COUNTRIES				IMPORT. EN PROV. D'AUTRES PAYS TIERS			
1719	7056	-	1291	3167	6741	27174	-	1993 01-12		
2071	10281	-	1461	4435	7410	25749	-	1994 01-12		
124	681	-	134	122	589	1574	-	1994 08		
220	1264	-	177	461	587	2277	-	1994 09		
171	744	-	61	270	773	1993	-	1994 10		
42	1024	-	86	336	534	2595	-	1994 11		
84	802	-	26	122	366	2248	-	1995 08		
189	634	-	137	461	366	2666	-	1995 09		
:	:	-	154	270	543	2545	-	1995 10		
:	:	-	:	:	608	2470	-	1995 11		
2020	9317	-	1244	3727	6821	23496	-	1994 01 - 11		
:	:	-	:	:	5483	23374	-	1995 01 - 11		
EINFUHREN AUS MEXIKO			IMPORTS FROM MEXICO				IMPORT. EN PROVENANCE DU MEXIQUE			
-	-	239	795	-	-	824	45962	1993 01-12		
-	-	-	515	-	-	788	49862	1994 01-12		
-	-	-	-	131	-	140	3881	1994 08		
-	-	-	-	-	-	85	4244	1994 09		
-	-	-	-	-	-	80	3927	1994 10		
-	-	-	-	-	-	86	4293	1994 11		
-	-	-	131	-	-	80	5173	1995 08		
-	-	-	-	-	-	83	5323	1995 09		
-	-	-	-	-	-	80	3927	1995 10		
-	-	-	-	-	-	80	-	1995 11		
-	-	-	385	-	-	788	45648	1994 01 - 11		
-	-	-	-	-	-	797	-	1995 01 - 11		

(1) EXTRA-COMMUNITY IMPORTS PRIOR TO 01.01.1995 REFER TO EUR 12
(1) IMPORTATIONS EXTRA-COMMUNAUTAIRES AVANT LE 01.01.1995 SE REFERENT A EUR 12
(1) AUSSERGEMEINSCHAFTLICHE EINFUHREN VOR DEM 01.01.1995 BEZIEHEN SICH AUF EUR 12

	EUR 15	EUR 12	B	DK	D	GR	E	F	IRL
ROHOEL UND FEEDSTOCKS EINFUHREN 1000 T				CRUDE OIL AND FEEDSTOCKS IMPORTS 1000 T			PETROLE BRUT ET SEMI RAFFINE IMPORTATIONS 1000 T		
EINFUHREN AUS VENEZUELA				IMPORTS FROM VENEZUELA			IMPORTATIONS EN PROVENANCE DU VENEZUELA		
1993 01-12	9935	8584	669	-	5340	-	256	351	-
1994 01-12	8614	7516	838	-	3907	-	547	86	-
1994 08	725	621	115	-	202	-	49	-	-
1994 09	710	596	31	-	315	-	47	-	-
1994 10	965	802	77	-	407	-	49	-	-
1994 11	706	706	30	-	511	-	26	-	-
1995 08	1016	900	122	102	265	-	126	-	-
1995 09	719	646	75	-	258	-	73	-	-
1995 10	:	:	70	100	337	-	:	-	-
1995 11	:	:	75	-	336	-	:	-	-
1994 01 - 11	7792	6811	739	-	3481	-	473	86	-
1995 01 - 11	:	:	780	677	3703	-	:	26	-
EINFUHREN AUS ALGERIEN				IMPORTS FROM ALGERIA			IMPORTATIONS EN PROVENANCE D'ALGERIE		
1993 01-12	20019	18726	214	-	7808	26	625	1264	-
1994 01-12	19613	18153	-	-	6841	244	809	2092	-
1994 08	1613	1613	-	-	694	-	50	235	-
1994 09	1536	1360	-	-	457	158	101	82	-
1994 10	2039	1946	-	-	493	60	50	310	-
1994 11	2291	2126	-	-	567	-	76	318	-
1995 08	945	945	-	-	308	-	-	40	-
1995 09	1759	1583	-	-	534	-	52	167	-
1995 10	:	:	-	-	454	-	:	307	-
1995 11	:	:	-	-	310	-	:	272	-
1994 01 - 11	18033	16677	-	-	6182	244	733	1853	-
1995 01 - 11	:	:	-	-	4775	:	:	2401	-
EINFUHREN AUS LIBYEN				IMPORTS FROM LIBYA			IMPORTATIONS EN PROVENANCE DE LIBYE		
1993 01-12	51940	51149	1606	-	11497	2297	5335	2301	-
1994 01-12	50812	49648	907	-	11720	1879	6189	2111	-
1994 08	4444	4444	72	-	1035	50	731	107	-
1994 09	3765	3765	10	-	1089	179	246	79	-
1994 10	3730	3730	-	-	1034	137	561	163	-
1994 11	3722	3689	-	-	917	83	665	94	-
1995 08	4411	4411	-	-	1192	102	482	163	-
1995 09	3659	3659	-	-	824	153	709	79	-
1995 10	:	:	-	-	1062	78	:	158	-
1995 11	:	:	-	-	647	:	:	78	-
1994 01 - 11	46166	45300	907	-	10769	1797	5771	2011	-
1995 01 - 11	:	:	6	-	10147	:	:	1569	-
EINFUHREN AUS AEGYPTEN				IMPORTS FROM EGYPT			IMPORTATIONS EN PROVENANCE D'EGYPTE		
1993 01-12	8698	8698	-	-	-	383	451	1151	-
1994 01-12	8230	8230	-	-	-	234	788	458	-
1994 08	649	649	-	-	-	-	79	-	-
1994 09	476	476	-	-	-	23	-	27	-
1994 10	362	362	-	-	-	23	30	27	-
1994 11	965	965	-	-	-	-	71	-	-
1995 08	565	565	-	-	10	104	80	-	-
1995 09	468	468	-	-	27	160	45	26	-
1995 10	:	:	-	-	14	23	:	39	-
1995 11	:	:	-	-	46	:	:	-	-
1994 01 - 11	7123	7123	-	-	-	234	657	370	-
1995 01 - 11	:	:	-	-	149	:	:	178	-
EINFUHREN AUS NIGERIA				IMPORTS FROM NIGERIA			IMPORTATIONS EN PROVENANCE DU NIGERIA		
1993 01-12	29557	26832	318	-	7688	-	6074	5586	-
1994 01-12	34853	32484	580	-	6911	122	8294	7618	-
1994 07	2081	1888	11	-	459	-	504	258	-
1994 08	1488	1488	63	-	272	-	260	229	-
1994 09	2355	1994	108	-	382	-	638	672	-
1994 10	2950	2891	-	-	505	-	375	938	-
1995 07	2529	2349	-	-	315	-	496	920	-
1995 08	2755	2636	32	-	681	-	913	203	-
1995 09	2204	2021	-	-	324	-	655	504	-
1995 10	:	:	-	-	368	-	:	554	-
1994 01 - 10	28530	26672	580	-	5623	-	6776	6105	-
1995 01 - 10	:	:	36	-	4100	126	:	4729	-
EINFUHREN AUS GABUN				IMPORTS FROM GABON			IMPORTATIONS EN PROVENANCE DU GABON		
1993 01-12	2192	2192	-	-	-	-	129	2063	-
1994 01-12	2773	2773	123	-	134	-	792	1687	-
1994 08	270	270	-	-	-	-	134	136	-
1994 09	-	-	-	-	-	-	-	-	-
1994 10	229	229	-	-	93	-	-	136	-
1994 11	36	36	-	-	36	-	-	-	-
1995 08	131	131	4	-	6	-	-	-	-
1995 09	:	:	-	-	-	-	-	-	-
1995 10	:	:	-	-	51	-	:	-	-
1995 11	:	:	-	-	22	-	:	-	-
1994 01 - 11	2502	2502	123	-	129	-	792	1421	-
1995 01 - 11	:	:	8	-	199	-	:	285	-
EINFUHREN AUS DEM IRAK				IMPORTS FROM IRAQ			IMPORTATIONS EN PROVENANCE O'IRAK		
1993 01-12	-	-	-	-	-	-	-	-	-
1994 01-12	-	-	-	-	-	-	-	-	-
1994 08	-	-	-	-	-	-	-	-	-
1994 09	-	-	-	-	-	-	-	-	-
1994 10	-	-	-	-	-	-	-	-	-
1994 11	-	-	-	-	-	-	-	-	-
1995 08	-	-	-	-	-	-	-	-	-
1995 09	-	-	-	-	-	-	-	-	-
1995 10	-	-	-	-	-	-	-	-	-
1995 11	-	-	-	-	-	-	-	-	-
1994 01 - 11	-	-	-	-	-	-	-	-	-
1995 01 - 11	-	-	-	-	-	-	-	-	-

I	L	NL	A	P	FIN	S	UK	U.S.A.
---	---	----	---	---	-----	---	----	--------

ROHOEL UND FEEDSTOCKS
EINFUHREN
1000 T

CRUDE OIL AND FEEDSTOCKS
IMPORTS
1000 T

PETROLE BRUT ET SEMI RAFFINE
IMPORTATIONS
1000 T

EINFUHREN AUS VENEZUELA

IMPORTS FROM VENEZUELA

IMPORTATIONS EN PROVENANCE DU VENEZUELA

117	274		249	1351	1328	58390	1993 01-12
374	366		-	1098	1398	60475	1994 01-12
92	-	-	-	104	163	4963	1994 08
99	43	-	-	114	61	5271	1994 09
30	45	-	-	163	194	5433	1994 10
-	39	-	-	-	100	5213	1994 11
75	47	-	-	116	163	5669	1995 08
78	46	-	-	73	116	6156	1995 09
:	:	-	-	108	139	5433	1995 10
:	:	-	-	121	26	-	1995 11
307	366	-	-	981	1359	54744	1994 01 - 11
:	:	-	-	1132	1332	-	1995 01 - 11

EINFUHREN AUS ALGERIEN

IMPORTS FROM ALGERIA

IMPORTATIONS EN PROVENANCE D'ALGERIE

1759	3869	1293	1436	-	1725	4523	1993 01-12
2482	3514	1460	956	-	1215	4375	1994 01-12
189	287	-	12	-	146	537	1994 08
239	215	176	-	-	108	336	1994 09
542	210	93	143	-	138	428	1994 10
542	290	165	76	-	257	273	1994 11
155	311	-	-	-	131	713	1995 08
277	452	176	-	-	101	481	1995 09
:	:	93	139	-	-	428	1995 10
:	:	-	-	-	-	-	1995 11
2406	3088	1356	956	-	1215	3972	1994 01 - 11
:	:	-	-	-	461	-	1995 01 - 11

EINFUHREN AUS LIBYEN

IMPORTS FROM LIBYA

IMPORTATIONS EN PROVENANCE DE LIBYE

25278	88	791	981	1766			1993 01-12
24211	26	1164	795	1810			1994 01-12
2100	-	-	79	270			1994 08
1902	-	-	159	101			1994 09
1745	-	-	-	90			1994 10
1745	26	33	-	159			1994 11
2336	-	-	79	57			1995 08
1709	-	-	-	185			1995 09
:	-	-	80	173			1995 10
:	-	-	-	3			1995 11
21650	26	866	715	1654			1994 01 - 11
:	-	-	-	1287			1995 01 - 11

EINFUHREN AUS AEGYPTEN

IMPORTS FROM EGYPT

IMPORTATIONS EN PROVENANCE D'EGYPTE

5236	-	-	759	718			1993 01-12
4284	143	-	1192	1131			1994 01-12
399	-	-	100	27			1994 08
282	-	-	-	-			1994 09
282	-	-	419	193			1994 10
371	-	-	-	-			1994 11
210	-	-	-	-			1995 08
:	-	-	-	-			1995 09
:	-	-	275	26			1995 10
:	-	-	-	3			1995 11
3656	143	-	932	1131			1994 01 - 11
:	-	-	-	145			1995 01 - 11

EINFUHREN AUS NIGERIA

IMPORTS FROM NIGERIA

IMPORTATIONS EN PROVENANCE DU NIGERIA

615	3903	2349	2456	253	123	192	39741	1993 01-12
798	5066	1256	2787	-	1113	308	36655	1994 01-12
-	521	71	79	-	122	56	3379	1994 07
-	255	-	286	-	-	123	4686	1994 08
-	32	110	162	-	251	-	2737	1994 09
-	789	59	284	-	-	-	2587	1994 10
123	340	71	155	-	109	-	3310	1995 07
120	281	-	407	-	119	119	2409	1995 08
:	135	110	283	-	73	-	4146	1995 09
:	-	59	158	-	111	245	2587	1995 10
671	4261	988	2348	-	870	308	30759	1994 01 - 10
:	-	460	2801	-	1034	488	29937	1995 01 - 10

EINFUHREN AUS GABUN

IMPORTS FROM GABON

IMPORTATIONS EN PROVENANCE DU GABON

37	-	-	-	-	-	7929	10802	1993 01-12
-	-	-	-	-	-	-	-	1994 01-12
-	-	-	-	-	-	-	600	1994 08
-	-	-	-	-	-	-	796	1994 09
-	-	-	-	-	-	-	1257	1994 10
-	-	-	-	-	-	-	1124	1994 11
-	121	-	-	-	-	-	1175	1995 08
:	-	-	-	-	-	-	884	1995 09
:	-	-	-	-	-	-	1257	1995 10
:	-	-	-	-	-	-	-	1995 11
37	-	-	-	-	-	-	10016	1994 01 - 11
:	-	-	-	-	-	-	-	1995 01 - 11

EINFUHREN AUS OEQ IRAK

IMPORTS FROM IRAQ

IMPORTATIONS EN PROVENANCE D'IRAK

-	-	-	-	-	-	-	-	1993 01-12
-	-	-	-	-	-	-	-	1994 01-12
-	-	-	-	-	-	-	-	1994 08
-	-	-	-	-	-	-	-	1994 09
-	-	-	-	-	-	-	-	1994 10
-	-	-	-	-	-	-	-	1994 11
-	-	-	-	-	-	-	-	1995 08
:	-	-	-	-	-	-	-	1995 09
:	-	-	-	-	-	-	-	1995 10
:	-	-	-	-	-	-	-	1995 11
-	-	-	-	-	-	-	-	1994 01 - 11
:	-	-	-	-	-	-	-	1995 01 - 11

	EUR 15	EUR 12	B	DK	D	GR	E	F	IRL	
ROHOEL UND FEEDSTOCKS EINFÜHREN 1000 T	CRUDE OIL AND FEEDSTOCKS IMPORTS 1000 T					PETROLE BRUT ET SEMI RAFFINE IMPORTATIONS 1000 T				
EINFÜHREN AUS IRAN	IMPORTS FROM IRAN					IMPORTATIONS EN PROVENANCE D'IRAN				
1993 01-12	56302	54572	6538		2484	5111	5062	11918		
1994 01-12	47785	45806	5804		1995	5179	5304	7538		
1994 08	5136	5006	556		291	441	895	863		
1994 09	4217	4205	443		114	307	688	1121		
1994 10	3931	3855	743		172	285	390	635		
1994 11	4293	4293	461		186	638	412	115		
1995 08	4221	3937	58		65	461	563	1207		
1995 09	4332	4142	323		124	382	849	653		
1995 10	:	:	84		155	487	:	1065		
1995 11	:	:	67		46	:	:	833		
1994 01 - 11	44349	42656	5407		1854	4723	4937	7146		
1995 01 - 11	:	:	2829		1542	:	:	9465		
EINFÜHREN AUS SAUDI-ARABIEN	IMPORTS FROM SAUDI ARABIA					IMPORT. EN PROVENANCE D'ARABIE SAOUDITE				
1993 01-12	91913	87656	5108	-	8163	4146	8028	22115		
1994 01-12	86418	82822	5507	-	7083	3836	8273	22658		
1994 07	6906	6657	333	-	615	278	720	2013		
1994 08	7160	7016	488	-	576	162	713	1695		
1994 09	7340	7171	773	-	655	286	849	2004		
1994 10	5738	5530	486	-	521	293	440	1461		
1995 07	7646	7413	867	-	589	419	718	2359		
1995 08	7268	6870	1101	-	495	398	709	1048		
1995 09	7870	7542	830	-	507	291	647	2012		
1995 10	:	:	854	-	523	455	:	2020		
1994 01 - 10	72213	69508	4076	-	6305	3332	6838	19109		
1995 01 - 10	:	:	7783	-	5564	3278	:	17805		
EINFÜHREN AUS KUWAIT	IMPORTS FROM KUWAIT					IMPORTATIONS EN PROVENANCE DU KOWEIT				
1993 01-12	22500	22500	2801	-	1043	272	367	1528		
1994 01-12	13555	13555	238	-	1081	-	-	799		
1994 08	1322	-	-	-	85	-	-	253		
1994 09	1099	-	-	-	73	-	-	-		
1994 10	1155	-	-	-	107	-	-	-		
1994 11	786	-	-	-	129	-	-	-		
1995 08	969	969	-	-	50	-	-	271		
1995 09	759	759	-	-	40	-	-	-		
1995 10	:	:	-	-	46	-	-	-		
1995 11	:	:	-	-	77	-	-	10		
1994 01 - 11	12480	12480	238	-	987	-	-	799		
1995 01 - 11	:	:	-	-	717	-	-	1088		
EINFÜHREN AUS KATAR	IMPORTS FROM QATAR					IMPORTATIONS EN PROVENANCE DU QATAR				
1993 01-12	2	2	-	-	-	-	-	2		
1994 01-12	-	-	-	-	-	-	-	-		
1994 09	-	-	-	-	-	-	-	-		
1994 10	-	-	-	-	-	-	-	-		
1994 11	-	-	-	-	-	-	-	-		
1994 12	-	-	-	-	-	-	-	-		
1995 09	-	-	-	-	-	-	-	-		
1995 10	-	-	-	-	-	-	-	-		
1995 11	-	-	-	-	-	-	-	-		
1995 12	-	-	-	-	-	-	-	-		
1994 01 - 12	-	-	-	-	-	-	-	-		
1995 01 - 12	-	-	-	-	-	-	-	-		
EINFÜHREN AUS VEREINIGTEN ARAB. EMIRATEN	IMPORTS FROM THE UNITED ARAB EMIRATES					IMPORT. EN PROV. DES EMIRATS ARABES UNIS				
1993 01-12	2825	2729	780	-	-	-	-	1186		
1994 01-12	1231	1150	878	-	31	-	-	112		
1994 08	266	185	118	-	-	-	-	-		
1994 09	111	111	111	-	-	-	-	-		
1994 10	39	39	39	-	-	-	-	-		
1994 11	111	111	111	-	-	-	-	-		
1995 08	81	-	-	-	-	-	-	-		
1995 09	-	-	-	-	-	-	-	-		
1995 10	-	-	-	-	-	-	-	-		
1995 11	-	-	-	-	-	-	-	-		
1994 01 - 11	1221	1140	868	-	31	-	-	112		
1995 01 - 11	:	:	218	-	-	-	-	34		
EINFÜHREN AUS DER GUS	IMPORTS FROM THE CIS					IMPORTATIONS EN PROVENANCE DE LA CEI				
1993 01-12	63283	60240	3027	1700	17401	1392	5171	7484	-	
1994 01-12	69513	65026	2877	1288	21196	2214	4550	5303	-	
1994 07	7531	7137	455	183	2062	100	545	679	-	
1994 08	8094	7511	375	269	1982	471	432	645	-	
1994 09	6227	5795	267	14	2095	286	468	237	-	
1994 10	6980	6541	168	51	2197	323	931	283	-	
1995 07	6039	5766	419	66	1803	153	852	427	-	
1995 08	6152	5709	427	153	1915	38	459	595	-	
1995 09	5709	5352	397	164	1964	171	453	743	-	
1995 10	:	:	345	91	1839	338	:	250	-	
1994 01 - 10	60250	56341	2515	1253	18941	1753	3814	4603	-	
1995 01 - 10	:	:	2669	1603	17232	2216	:	5224	-	

I	L	NL	A	P	FIN	S	UK	U.S.A.		
ROHOEL UND FEEDSTOCKS EINFUHREN 1000 T		CRUDE OIL AND FEEDSTOCKS IMPORTS 1000 T					PETROLE BRUT ET SEMI RAFFINE IMPORTATIONS 1000 T			
EINFUHREN AUS IRAN		IMPORTS FROM IRAN					IMPORTATIONS EN PROVENANCE D'IRAN			
11003		9596	163	570		1567	2290		1993 01-12	
7214		8451	234	2994		1745	1327		1994 01-12	
557		1307	-	-		130	96		1994 08	
591		941	12	-		-	-		1994 09	
763		302	76	249		-	316		1994 10	
763		1034	-	684		-	-		1994 11	
1240		224	-	-		284	119		1995 08	
738		705	12	248		176	120		1995 09	
:		:	76	80		264	-		1995 10	
:		:	:	:		295	116		1995 11	
6935		7822	234	2741		1459	1091		1994 01 - 11	
:		:	:	:		2766	820		1995 01 - 11	
EINFUHREN AUS SAUDI-ARABIEN		IMPORTS FROM SAUDI ARABIA					IMPORT. EN PROVENANCE D'ARABIE SAOUDITE			
15107		12886	1607	1959	-	2650	10144	71818	1993 01-12	
13877		14311	1533	2885	-	2063	4392	73077	1994 01-12	
1182		1126	-	79	-	249	311	6204	1994 07	
1282		1127	144	407	-	-	566	6123	1994 08	
1120		1006	169	77	-	-	401	6454	1994 09	
922		953	208	335	-	-	119	6989	1994 10	
1153		896	-	82	-	233	330	5787	1995 07	
1046		1579	144	161	-	254	333	5757	1995 08	
1159		1381	169	342	-	159	373	6409	1995 09	
:		:	208	343	-	236	111	6989	1995 10	
11499		12119	1172	2506	-	1533	3724	60017	1994 01 - 10	
:		:	928	2331	-	2213	3185	59790	1995 01 - 10	
EINFUHREN AUS KUWAIT		IMPORTS FROM KUWAIT					IMPORTATIONS EN PROVENANCE DU KOWEIT			
1336		12702					2451		1993 01-12	
52		8460					2925		1994 01-12	
-		730					254		1994 08	
-		783					243		1994 09	
-		803					245		1994 10	
-		403					254		1994 11	
-		524					124		1995 08	
-		596					123		1995 09	
:		:					239		1995 10	
:		:					121		1995 11	
52		7718					2686		1994 01 - 11	
:		:					1849		1995 01 - 11	
EINFUHREN AUS KATAR		IMPORTS FROM QATAR					IMPORTATIONS EN PROVENANCE DU QATAR			
:		:					:		1993 01-12	
:		:					:		1994 01-12	
:		:					:		1994 10	
:		:					:		1994 11	
:		:					:		1994 12	
:		:					:		1995 09	
:		:					:		1995 10	
:		:					:		1995 11	
:		:					:		1995 12	
:		:					:		1994 01 - 12	
:		:					:		1995 01 - 12	
EINFUHREN AUS VEREINIGTEN ARAB. EMIRATEN		IMPORTS FROM THE UNITED ARAB EMIRATES					IMPORT. EN PROV. DES EMIRATS ARABES UNIS			
122		302		96			339	4462	1993 01-12	
-		67		81			62	1049	1994 01-12	
-		5		81			62	155	1994 08	
-		-		-			-	211	1994 09	
-		-		-			-	-	1994 10	
-		-		-			-	-	1994 11	
-		-		81			-	41	1995 08	
:		:		:			-	-	1995 09	
:		:		:			-	211	1995 10	
:		:		:			-	-	1995 11	
:		:		:			-	-	1995 12	
-		67		81			62	989	1994 01 - 11	
:		:		:			:	:	1995 01 - 11	
EINFUHREN AUS DER GUS		IMPORTS FROM THE CIS					IMPORTATIONS EN PROVENANCE DE LA CEI			
17399		1944	318	468	1446	1279	4254	3179	1993 01-12	
21354		2290	989	399	2109	1389	3555	1422	1994 01-12	
2147		308	-	119	273	121	539	347	1994 07	
2529		334	78	-	365	140	474	63	1994 08	
2063		53	171	-	186	75	312	-	1994 09	
1898		222	181	134	39	219	334	128	1994 10	
1369		344	-	142	273	-	191	180	1995 07	
1373		346	78	144	365	-	259	610	1995 08	
1027		255	171	-	186	-	178	221	1995 09	
:		:	181	-	39	-	408	128	1995 10	
17851		1984	912	399	2014	983	3228	1422	1994 01 - 10	
:		:	618	569	2014	-	2400	1200	1995 01 - 10	

	EUR 15	EUR 12	B	DK	D	GR	E	F	IRL	
ROHOEL UND FEEDSTOCKS			CRUDE OIL AND FEEDSTOCKS				PETROLE BRUT ET SEMI RAFFINE			
1000 T			1000 T				1000 T			
EINFUHREN AUS NORWEGEN			IMPORTS FROM NORWAY				IMPORTATIONS EN PROVENANCE DE NORVEGE			
1993 01-12	83160	73252	6377	3480	18520	-	178	8165	1880	
1994 01-12	91974	80129	7749	4317	19826	-	349	9130	2299	
1994 08	5921	5210	579	225	1622	-	-	333	210	
1994 09	7798	6740	670	382	1375	-	-	539	140	
1994 10	7873	6830	847	293	1613	-	-	1125	205	
1994 11	8479	7609	482	448	1621	-	39	1245	206	
1995 08	7417	6929	803	276	1572	-	-	1018	210	
1995 09	8134	7307	431	404	1674	-	137	1207	70	
1995 10	:	:	577	364	2236	:	:	1386	70	
1995 11	:	:	378	565	2237	:	:	1663	210	
1994 01 - 11	83643	73095	7181	3932	18132	-	306	8227	2159	
1995 01 - 11	:	:	6878	3532	19203	:	:	12154	1681	
EINFUHREN AUS OPEC-LAENDERN			IMPORTS FROM OPEC				IMPORTATIONS EN PROVENANCE DE L'OPEP			
1993 01-12	287185	274942	18034	-	44023	11852	25876	48314	-	
1994 01-12	265654	253907	14875	-	39703	11260	30208	44701	-	
1994 07	21816	20681	1082	-	3850	1085	1890	3695	-	
1994 08	22424	21965	1412	-	3155	653	2832	3518	-	
1994 09	21133	20301	1476	-	3085	930	2569	3958	-	
1994 10	20776	20177	1345	-	3332	775	1865	3643	-	
1995 07	23010	21867	1128	-62	2644	1356	2505	4787	-	
1995 08	21797	20799	1317	102	3062	961	2793	2932	-	
1995 09	21302	20352	1228	-	2611	826	2985	3415	-	
1995 10	:	:	1008	100	2996	1020	:	4104	-	
1994 01 - 10	221341	211999	12336	-	33015	9375	25141	38115	-	
1995 01 - 10	:	:	11518	677	29309	10244	:	36209	-	
GESAMTAUSFUHREN			TOTAL EXPORTS				EXPORTATIONS TOTALES			
1993 01-12	75485	75039	2617	5179	108	740	-	1339	690	
1994 01-12	96802	96456	2914	5967	1120	482	-	1097	349	
1994 08	8208	8190	282	377	160	53	-	81	-	
1994 09	8392	8374	263	510	217	-	-	71	-	
1994 10	9200	9170	342	471	39	-	-	35	71	
1994 11	8682	8668	190	516	93	56	-	-	-	
1995 08	7720	7688	274	376	102	-	-	44	-	
1995 09	7943	7919	264	546	90	85	-	1	-	
1995 10	7650	7629	263	340	-	-	-	76	-	
1995 11	:	:	180	436	-	:	:	14	-	
1994 01 - 11	88973	88695	2763	5460	1071	439	-	1064	349	
1995 01 - 11	:	:	2297	4578	723	:	-	379	-	
1995 / 1994 %	:	:	-16.9	-16.2	-32.5	:	:	-64.4	-100.0	
EINSATZ IN DEN RAFFINERIEEN			INPUT TO REFINERIES				ENTREES EN RAFFINERIES			
1993 01-12	611288	572023	28597	8607	112923	14182	53996	80697	1885	
1994 01-12	629742	588414	31589	8877	120178	16860	54601	80460	2319	
1994 07	53264	49684	2819	785	10092	1485	4487	6223	195	
1994 08	53077	49583	2763	813	10315	1410	4737	6970	192	
1994 09	51066	48248	2823	594	10071	1221	4539	6657	194	
1994 10	53545	50202	2892	488	10252	1362	4846	7005	210	
1995 07	54106	50393	2906	928	9860	1500	4423	7199	177	
1995 08	54817	51271	2692	864	10263	1578	4815	7219	202	
1995 09	52663	49396	2629	673	10087	1403	4977	7026	200	
1995 10	53279	49875	2433	857	9529	1587	4850	6850	207	
1994 01 - 10	520224	486511	26588	7288	99635	13922	44978	66298	1965	
1995 01 - 10	518719	485176	24163	7963	96295	14434	46559	67628	1849	
1995 / 1994 %	-0.3	-0.3	-9.1	9.3	-3.4	3.7	3.5	2.0	-5.9	
ROHOEL UND MINERALOELERZEUGNISSE			CRUDE OIL AND PETROLEUM PRODUCTS				PETROLE BRUT ET PRODUITS PETROLIERS			
NETTOEINFUHREN			NET IMPORTS				IMPORTATIONS NETTES			
1993 01-12	466883	432801	24602	1168	131338	16370	51968	84813	4812	
1994 01-12	443340	404979	25398	1011	130993	14726	54557	77856	5046	
1994 07	37290	34291	1784	-11	11594	1308	4447	6410	366	
1994 08	37309	34405	1917	151	10929	1024	5111	6241	511	
1994 09	35953	32611	2184	21	10663	1530	4783	5839	402	
1994 10	36345	33271	2356	272	11334	1097	4652	6954	365	
1995 07	39188	35926	2055	237	11253	1504	5773	7843	479	
1995 08	37388	34713	2153	244	11250	1273	4557	6158	517	
1995 09	35729	32978	1879	22	10640	1202	5007	6841	379	
1995 10	36572	33834	1903	118	11132	1564	4800	6671	480	
1994 01 - 10	364848	334060	21110	882	108607	11680	45773	64698	4122	
1995 01 - 10	368002	339719	19966	1500	108047	14015	48519	67643	4593	
1995 / 1994 %	0.9	1.7	-5.4	70.1	-0.5	20.0	6.0	4.6	11.4	

I	L	NL	A	P	FIN	S	UK	U.S.A.		
ROHOEL UND FEEDSTOCKS			CRUDE OIL AND FEEDSTOCKS				PETROLE BRUT ET SEMI RAFFINE			
1000 T			1000 T				1000 T			
EINFUHREN AUS NORWEGEN			IMPORTS FROM NORWAY				IMPORTATIONS EN PROVENANCE DE NORVEGE			
565		7055		625	3167	6741	26407	7075	1993 01-12	
648		10281		747	4435	7410	24783	10322	1994 01-12	
-		681		69	122	589	1491	834	1994 08	
-		1264		133	461	587	2227	1408	1994 09	
81		744		-	270	773	1922	1305	1994 10	
-		1024		-	336	534	2544	832	1994 11	
-		802		-	122	366	2248	1110	1995 08	
:		634		84	461	366	2666	1471	1995 09	
:		:		-	270	543	944	1305	1995 10	
:		:		:	:	608	2470	:	1995 11	
648		9317		600	3727	6821	22593	9802	1994 01 - 11	
:		:		:	:	5483	23652	:	1995 01 - 11	
EINFUHREN AUS OPEC-LAENDERN			IMPORTS FROM OPEC				IMPORTATIONS EN PROVENANCE DE L'OPEP			
55337		43620	6203	7651	349	5691	20235	186863	1993 01-12	
49045		40261	5647	10417	81	6019	13437	186433	1994 01-12	
3800		3384	435	663	-	700	1232	16489	1994 07	
4220		3711	144	784	81	234	1680	16909	1994 08	
3951		3020	467	398	-	365	914	15749	1994 09	
4002		3102	436	1011	-	163	1102	16905	1994 10	
4032		3138	435	1197	-	708	1018	16504	1995 07	
4852		3087	144	647	81	773	1046	15764	1995 08	
4081		3315	467	873	-	483	1018	18076	1995 09	
:		:	436	800	-	719	907	16905	1995 10	
40507		33675	4418	8506	81	4843	11329	153887	1994 01 - 10	
:		:	2986	8659	81	6729	9156	159537	1995 01 - 10	
GESAMTAUSFUHREN			TOTAL EXPORTS				EXPORTATIONS TOTALES			
1605		864				446	61897	1556	1993 01-12	
1040		1951				346	81536	1606	1994 01-12	
163		147				18	6927	102	1994 08	
28		251				18	7034	174	1994 09	
33		243				30	7936	238	1994 10	
36		158				14	7619	88	1994 11	
60		85				32	6662	156	1995 08	
65		116				24	6837	72	1995 09	
50		50				21	6850	238	1995 10	
:		:				27	6610	:	1995 11	
1005		1815				278	74729	1434	1994 01 - 11	
:		:				457	74745	:	1995 01 - 11	
:		:				64.4	-	:	1995 / 1994 %	
EINSATZ IN DEN RAFFINERIEEN			INPUT TO REFINERIES				ENTREES EN RAFFINERIES			
90596		73768	9500	11446	10273	19492	95326	741480	1993 01-12	
90855		75267	9608	14209	12110	19610	93199	748275	1994 01-12	
7812		6613	699	1078	958	1745	6880	66073	1994 08	
7737		5907	839	1198	1027	952	7307	62275	1994 09	
7837		6236	853	1308	1036	1454	7766	61994	1994 10	
7676		6904	869	1119	1025	1819	7701	65564	1995 07	
7741		6620	791	1180	958	1797	8097	65195	1995 08	
7312		5937	839	1041	1027	1401	8111	63233	1995 09	
7500		6659	853	1023	1036	1515	61994	61994	1995 10	
74845		62064	7924	11611	9702	16087	77317	622016	1994 01 - 10	
73049		65391	7909	11700	9702	15932	76145	621710	1995 01 - 10	
-2.4		5.4	-0.2	0.8	-	-1.0	-1.5	-0.1	1995 / 1994 %	
ROHOEL UND MINERALOELERZEUGNISSE			CRUDE OIL AND PETROLEUM PRODUCTS				PETROLE BRUT ET PRODUITS PETROLIERS			
NETTOEINFUHREN			NET IMPORTS				IMPORTATIONS NETTES			
86512	1877	32616	9891	12786	9044	15147	-16061	392921	1993 01-12	
88400	1898	33434	10150	12770	11736	16475	-41110	413513	1994 01-12	
6569	152	3873	926	868	865	1208	-3069	38839	1994 07	
7595	153	3014	847	1099	1057	1000	-3340	37030	1994 08	
7273	155	2713	905	851	1088	1349	-3603	36600	1994 09	
7431	147	2348	841	1066	697	1536	-4751	34112	1994 10	
6751	130	3446	926	1506	865	1471	-5051	34789	1995 07	
7377	136	3492	847	1004	1057	771	-3448	35553	1995 08	
6411	145	3361	905	1215	1088	758	-4124	37587	1995 09	
6750	152	2717	841	1441	697	1300	-3894	34112	1995 10	
71230	1583	27986	8441	10184	8893	13454	-33795	347486	1994 01 - 10	
72117	1437	27463	8556	11844	8893	10834	-37425	338913	1995 01 - 10	
1.2	-9.2	-1.9	1.4	16.3	-	-19.5	10.7	-2.5	1995 / 1994 %	

	EUR 15	EUR 12	B	DK	D	GR	E	F	IRL	
MINERALOELERZEUGNISSE NETTOERZEUGUNG IN DEN RAFFINERIEEN 1000 T			PETROLEUM PRODUCTS NET PRODUCTION IN REFINERIES 1000 T				PRODUITS PETROLIERS PRODUCT. NETTE DANS LES RAFFINERIES 1000 T			
ALLE MINERALOELERZEUGNISSE			ALL PETROLEUM PRODUCTS				TOUS PRODUITS PETROLIERS			
1993 01-12	573274	536639	26966	8171	106327	13329	49936	76660	1834	
1994 01-12	589526	552022	30475	8496	113178	15576	51874	74611	2216	
1994 07	50476	47150	2731	752	9764	1418	4332	5794	189	
1994 08	49770	46630	2722	777	9705	1337	4554	6467	186	
1994 09	48063	45473	2697	572	9465	1162	4497	6223	191	
1994 10	49889	46830	2789	459	9635	1291	4483	6363	163	
1995 07	50447	47029	2783	889	9263	1439	4071	6711	173	
1995 08	51432	48136	2559	832	9635	1511	4487	6867	196	
1995 09	49299	46237	2503	649	9483	1338	4581	6607	194	
1995 10	49930	46839	2285	822	8930	1521	4500	6497	202	
1994 01 - 10	487957	457052	25736	6974	93994	12768	42991	61673	1871	
1995 01 - 10	485787	454618	22891	7633	90360	13784	43090	63252	1776	
1995 / 1994 %	-0.5	-0.5	-11.1	9.4	-3.9	8.0	0.2	2.6	-5.1	
FLUESSIG-UND RAFFINERIEGAS			LPG AND REFINERY GAS				GPL ET GAZ DE RAFFINERIE			
1993 01-12	17378	16688	411	174	3015	396	1564	2854	28	
1994 01-12	18775	18108	501	200	3843	589	1747	2679	30	
1994 07	1638	1567	53	19	350	52	135	215	2	
1994 08	1713	1651	45	20	364	47	151	251	2	
1994 09	1529	1496	41	17	330	44	156	220	2	
1994 10	1457	1417	47	9	300	51	153	213	1	
1995 07	1582	1511	59	22	310	46	151	228	2	
1995 08	1607	1549	39	18	330	51	161	225	3	
1995 09	1482	1449	36	10	311	48	158	223	3	
1995 10	:	:	28	14	264	55	:	230	4	
1994 01 - 10	15765	15192	438	164	3252	487	1454	2260	24	
1995 01 - 10	:	:	384	166	3110	491	:	2226	25	
1995 / 1994 %	:	:	-12.3	1.2	-4.4	0.8	:	-1.5	4.2	
MOTORENBENZIN			MOTOR SPIRIT				ESSENCES MOTEUR			
1993 01-12	136826	126741	5612	1450	26848	3447	8969	17581	367	
1994 01-12	137242	126792	5687	1599	26417	3544	8925	17291	354	
1994 07	12023	11119	510	139	2242	314	795	1531	38	
1994 08	11999	11119	562	139	2332	296	887	1679	37	
1994 09	10598	9859	480	102	2241	282	152	1402	32	
1994 10	11358	10487	460	75	2272	287	798	1223	3	
1995 07	11938	11015	521	214	2303	256	814	1536	34	
1995 08	12366	11438	502	201	2343	322	882	1606	34	
1995 09	11815	10925	387	167	2303	320	865	1508	32	
1995 10	:	:	345	221	2121	360	:	1428	33	
1994 01 - 10	113814	105223	4762	1304	21929	2995	7371	14296	297	
1995 01 - 10	:	:	4411	1712	21705	2913	:	14632	320	
1995 / 1994 %	:	:	-7.4	31.3	-1.0	-2.7	:	2.4	7.7	
PETROLEUM UND FLUGTURBINENKRAFTSTOFFE			KEROSENES AND JET FUELS				PETROLE LAMPANT ET CARBUREACTEURS			
1993 01-12	36151	35271	1528	210	2594	1289	3603	4967	-	
1994 01-12	39311	38360	1702	249	2895	1632	4608	5327	11	
1994 07	3370	3308	130	17	249	155	370	415	-	
1994 08	3408	3304	128	25	284	143	319	540	7	
1994 09	3678	3573	167	31	273	112	797	484	7	
1994 10	3398	3280	165	27	238	148	360	419	-3	
1995 07	3599	3518	140	21	271	176	338	588	9	
1995 08	3827	3704	155	24	317	187	382	575	7	
1995 09	3475	3375	157	21	286	148	381	515	13	
1995 10	:	:	88	33	250	149	:	495	14	
1994 01 - 10	32972	32182	1490	209	2413	1366	3902	4506	11	
1995 01 - 10	:	:	1170	219	2702	1418	:	4759	91	
1995 / 1994 %	:	:	-21.5	4.8	12.0	3.8	:	5.6	727.3	
ROHBENZIN			NAPHTAS				NAPHTAS			
1993 01-12	26718	26552	819	139	5153	145	2305	3223	29	
1994 01-12	34234	33904	906	137	9532	549	2236	3517	54	
1994 08	2665	2638	59	11	711	51	205	226	2	
1994 09	2791	2763	60	2	726	30	199	339	5	
1994 10	3049	3022	96	2	831	68	209	376	8	
1994 11	3240	3203	95	13	866	63	237	389	5	
1995 08	2934	2900	65	13	794	73	206	308	6	
1995 09	2950	2918	43	13	766	40	214	329	7	
1995 10	:	:	29	14	789	26	:	347	8	
1995 11	:	:	15	14	734	:	:	293	7	
1994 01 - 11	30660	30371	774	122	8603	483	2024	3058	49	
1995 01 - 11	:	:	603	138	8774	:	:	3874	59	
1995 / 1994 %	:	:	-22.1	13.1	2.0	:	:	26.7	20.4	

I	L	NL	A	P	FIN	S	UK	U.S.A.		
MINERALOELERZEUGNISSE NETTOERZEUGUNG IN DEN RAFFINERIEN 1000 T		PETROLEUM PRODUCTS NET PRODUCTION IN REFINERIES 1000 T					PRODUITS PETROLIERS PRODUCT. NETTE DANS LES RAFFINERIES 1000 T			
ALLE MINERALOELERZEUGNISSE		ALL PETROLEUM PRODUCTS					TOUS PRODUITS PETROLIERS			
84297		69705	8966	10703	9653	18016	88711	698566	1993 01-12	
85120		71195	9075	13231	11346	17083	86050	703311	1994 01-12	
7229		6231	829	1097	969	1528	7613	60980	1994 07	
7289		6248	750	994	913	1477	6351	61327	1994 08	
7241		5569	799	1108	973	818	6748	58632	1994 09	
7345		5887	811	1212	975	1273	7203	58775	1994 10	
7170		6474	829	1035	969	1620	7021	61552	1995 07	
7241		6235	750	1094	913	1633	7479	61363	1995 08	
6827		5529	799	958	973	1290	7568	60231	1995 09	
7100		6306	811	941	975	1305	7735	58775	1995 10	
70102		58736	7484	10806	9376	14045	71401	582477	1994 01 - 10	
69103		61711	7479	10830	9376	14314	70188	585702	1995 01 - 10	
-1.4		5.1	-0.1	0.2	-	1.9	-1.7	0.6	1995 / 1994 %	
FLUESSIG-UND RAFFINERIEGAS		LPG AND REFINERY GAS					GPL ET GAZ DE RAFFINERIE			
2278		3859	20	373	372	298	1736	18109	1993 01-12	
2604		4324	34	494	360	273	1097	18254	1994 01-12	
218		373	-	48	44	27	102	1965	1994 07	
232		412	2	49	32	28	77	1959	1994 08	
209		366	-	38	19	14	73	1549	1994 09	
224		314	6	38	23	11	67	1244	1994 10	
188		346	-	30	44	27	129	2145	1995 07	
209		362	2	37	32	24	114	2144	1995 08	
204		308	-	36	19	14	112	1636	1995 09	
:		331	6	35	23	11	111	1244	1995 10	
2168		3602	21	423	309	243	920	15937	1994 01 - 10	
:		3557	21	342	309	205	1137	17622	1995 01 - 10	
:		-1.3	-	-19.2	-	-15.6	23.6	10.6	1995 / 1994 %	
MOTORENBENZIN		MOTOR SPIRIT					ESSENCES MOTEUR			
17519		14874	2332	1679	3393	4360	28395	316994	1993 01-12	
18630		14458	2519	2325	4117	3814	27562	315277	1994 01-12	
1629		1243	201	243	351	352	2435	26919	1994 07	
1626		1302	207	202	342	331	2054	27123	1994 08	
1652		1168	215	212	360	164	2136	26139	1994 09	
1717		1173	230	252	372	269	2227	26405	1994 10	
1533		1232	201	214	351	371	2358	28301	1995 07	
1711		1194	207	226	342	379	2417	27885	1995 08	
1538		1123	215	238	360	315	2444	27477	1995 09	
*		1265	230	188	372	286	2509	26405	1995 10	
15425		12017	2078	1853	3368	3145	22974	259043	1994 01 - 10	
14171*		12323	2116	2316	3368	3341	22363	268441	1995 01 - 10	
-8.1*		2.5	1.8	25.0	-	6.2	-2.7	3.6	1995 / 1994 %	
PETROLEUM UND FLUGTURBINENKRAFTSTOFFE		KEROSENES AND JET FUELS					PETROLE LAMPANT ET CARBUREACTEURS			
4464		5700	379	1107	500	72	10665	70201	1994 01-12	
449		497	31	83	26	5	943	6012	1994 07	
443		560	40	101	58	6	754	6329	1994 08	
327		440	40	104	60	5	831	5802	1994 09	
402		498	33	97	79	6	929	5916	1994 10	
467		552	31	85	26	24	871	5944	1995 07	
445		577	40	107	58	25	928	5806	1995 08	
390		477	40	75	60	-	912	5865	1995 09	
:		568	33	82	79	8	977	5916	1995 10	
3681		4705	326	928	404	60	8971	57720	1994 01 - 10	
:		5127	335	883	404	99	8791	56645	1995 01 - 10	
:		9.0	2.8	-4.9	-	65.0	-2.0	-1.9	1995 / 1994 %	
ROHBENZIN		NAPHTAS					NAPHTAS			
2918		8567		756	155	11	2498	7119	1993 01-12	
3364		9889		915	295	35	2805	7682	1994 01-12	
274		833		73	24	3	193	670	1994 08	
243		879		90	23	5	190	583	1994 09	
237		902		67	25	2	226	678	1994 10	
231		967		87	33	4	250	648	1994 11	
268		904		69	24	10	194	689	1995 08	
280		934		57	25	9	235	548	1995 09	
:		971		98	25	8	245	678	1995 10	
:		:		:	:	8	232	:	1995 11	
3044		8854		833	259	30	2527	6950	1994 01 - 11	
:		:		:	:	72	2457	:	1995 01 - 11	
:		:		:	:	140.0	-2.8	:	1995 / 1994 %	

	EUR 15	EUR 12	B	DK	D	GR	Γ	Γ	IRI
MINERALOELERZEUGNISSE NETTOERZEUGUNG IN DEN RAFFINERIEEN 1000 T				PETROLEUM PRODUCTS NET PRODUCTION IN REFINERIES 1000 T			PRODUITS PETROLIERS PRODUCT. NETTE DANS LES RAFFINERIES 1000 T		
DIESELKRAFTST.UND DESTILLATHEIZOELE				GAS/ DIESEL OIL			GASOIL ET FUEL-OIL FLUIDE		
1993 01-12	206930	192589	10532	3930	46979	3259	15220	31496	737
1994 01-12	213150	198164	11420	4111	48811	3723	16252	30438	955
1994 07	17545	16256	931	369	4219	323	1250	2108	80
1994 08	17269	16059	916	356	4093	313	1427	2352	71
1994 09	16854	15897	971	270	3960	225	1345	2363	75
1994 10	17897	16752	993	244	4068	277	1377	2669	85
1995 07	17522	16240	1093	402	3778	320	1263	2548	63
1995 08	18278	17013	1021	362	4046	347	1426	2700	78
1995 09	17600	16469	937	272	3975	298	1495	2681	69
1995 10	:	:	938	326	3706	377	:	2547	71
1994 01 - 10	175414	163176	9481	3378	40646	2861	13480	24946	805
1995 01 - 10	:	:	9202	3491	37909	3217	:	25100	674
1995 / 1994 %	:	:	-3.0	3.3	-6.7	12.4	:	0.6	-16.3
RUECKSTANDSHEIZOELE				RESIDUAL FUEL OIL			FUEL-OIL RESIDUEL		
1993 01-12	109213	101011	6143	2272	12317	4209	12919	11302	673
1994 01-12	100535	92786	4919	2201	12586	5052	12177	9292	813
1994 07	8643	7953	574	196	1064	453	1040	710	67
1994 08	8448	7802	548	226	1032	439	1033	834	66
1994 09	8187	7706	455	150	1081	411	1162	809	70
1994 10	8335	7691	460	103	999	404	1097	823	69
1995 07	8499	7788	451	217	1038	515	841	823	59
1995 08	8379	7746	355	214	1010	476	901	892	70
1995 09	7880	7287	517	166	970	434	1046	750	68
1995 10	:	:	503	214	961	499	:	835	69
1994 01 - 10	83596	77246	4293	1811	10483	4238	10008	7836	690
1995 01 - 10	:	:	3461	1919	9687	4762	:	7642	633
1995 / 1994 %	:	:	-19.4	6.0	-7.6	12.4	:	-2.5	-8.3
VERSCHIEDENE ERZEUGNISSE				SUNDRY PRODUCTS			PRODUITS PETROLIERS DIVERS		
1993 01-12	39777	37556	1764	-14	9416	584	5356	5565	-
1994 01-12	45887	43575	5239	-	9098	487	5757	6067	-1
1994 07	4475	4198	448	-	870	48	546	690	-
1994 08	4254	4057	464	-	889	48	532	585	-
1994 09	4258	4011	522	-	856	58	517	606	-
1994 10	4394	4181	567	-	927	56	489	640	-
1995 07	4406	4102	472	-	836	51	538	660	-
1995 08	4040	3785	421	-	795	55	529	561	-2
1995 09	4098	3815	426	-	870	50	422	601	2
1995 10	:	:	453	-	838	55	:	615	3
1994 01 - 10	38653	36597	4494	-	7537	401	4816	5160	-
1995 01 - 10	:	:	3773	-	8356	411	:	5312	-20
1995 / 1994 %	:	:	-16.1	-	10.9	2.5	:	2.9	-
DARUNTER SCHMIERSTOFFE				AMONG WHICH LUBRICANTS			DONT LUBRIFIANTS		
1993 01-12	2598	2598	-	-	1421	-	-	-	-
1994 01-12	:	:	-	-	-	-	-	-	-
1994 08	-	-	-	-	-	-	-	-	-
1994 09	-	-	-	-	-	-	-	-	-
1994 10	-	-	-	-	-	-	-	-	-
1994 11	-	-	-	-	-	-	-	-	-
1995 08	-	-	-	-	-	-	-	-	-
1995 09	-	-	-	-	-	-	-	-	-
1995 10	-	-	-	-	-	-	-	-	-
1995 11	-	-	-	-	-	-	-	-	-
1994 01 - 11	-	-	-	-	-	-	-	-	-
1995 01 - 11	-	-	-	-	-	-	-	-	-
1995 / 1994 %	:	:	-	-	-	-	:	-	-
DARUNTER BITUMEN				AMONG WHICH BITUMEN			DONT BITUMES		
1993 01-12	7061	7061	808	-	3804	-	-	-	-
1994 01-12	817	817	817	-	-	-	-	-	-
1994 08	78	78	78	-	-	-	-	-	-
1994 09	85	85	85	-	-	-	-	-	-
1994 10	105	105	105	-	-	-	-	-	-
1994 11	53	53	53	-	-	-	-	-	-
1995 08	91	91	91	-	-	-	-	-	-
1995 09	99	99	99	-	-	-	-	-	-
1995 10	:	:	109	-	-	-	-	-	-
1995 11	:	:	69	-	-	-	-	-	-
1994 01 - 11	749	749	749	-	-	-	-	-	-
1995 01 - 11	:	:	834	-	-	-	-	-	-
1995 / 1994 %	:	:	11.3	-	-	-	:	-	-

	I	L	NL	A	P	FIN	S	UK	U.S.A.	
MINERALOELERZEUGNISSE NETTOERZEUGUNG IN DEN RAFFINERIEEN 1000 T	PETROLEUM PRODUCTS NET PRODUCTION IN REFINERIES 1000 T								PRODUITS PETROLIERS NETTE DANS LES RAFFINERIES 1000 T	
OIESELKRAFTST.UND DESTILLATHEIZOELE	GAS/ DIESEL OIL								GASOIL ET FUEL-OIL FLUIDE	
31059	18740	3586	3276	3880	6875	27361	157228	1993 01-12		
31943	19147	3644	4227	4596	6746	27137	161928	1994 01-12		
2563	1730	337	324	379	573	2359	13695	1994 07		
2639	1610	328	285	347	535	1997	13617	1994 08		
2670	1487	289	339	362	306	2192	13550	1994 09		
2684	1616	308	399	351	486	2340	13738	1994 10		
2456	1829	337	344	379	566	2144	12944	1995 07		
2512	1832	328	328	347	590	2361	13324	1995 08		
2575	1478	289	314	362	480	2375	13533	1995 09		
:	1711	308	247	351	534	2474	13738	1995 10		
26137	15642	2974	3472	3807	5457	22328	134461	1994 01 - 10		
:	16836	3055	3374	3807	5426	22295	130372	1995 01 - 10		
:	7.6	2.7	-2.8	-	-0.6	-0.2	-3.1	1995 / 1994 %		
RUECKSTANDSHEIZOELE	RESIDUAL FUEL OIL								FUEL-OIL RESIDUEL	
20920	14049	1683	3599	1093	5426	12608	48998	1993 01-12		
18759	11817	1466	3761	1081	5202	11409	48234	1994 01-12		
1538	960	163	284	74	453	1067	4164	1994 07		
1563	1010	106	244	72	468	807	4157	1994 08		
1663	757	148	278	101	232	870	3817	1994 09		
1618	860	119	325	104	421	933	3684	1994 10		
1615	1059	163	266	74	474	904	3805	1995 07		
1582	968	106	270	72	455	1008	3773	1995 08		
1341	792	148	193	101	344	1010	3719	1995 09		
:	990	119	239	104	339	990	3684	1995 10		
15440	9943	1198	3053	866	4286	9451	39969	1994 01 - 10		
:	9810	1104	2735	866	4069	8964	37519	1995 01 - 10		
:	-1.3	-7.9	-10.4	-	-5.1	-5.2	-6.1	1995 / 1994 %		
VERSCHIEDENE ERZEUGNISSE	SUNDRY PRODUCTS								PRODUITS PETROLIERS DIVERS	
5174	4420	967	314	351	903	4977	80321	1993 01-12		
5292	5860	1033	401	397	882	5375	80091	1994 01-12		
497	561	97	45	67	113	493	7326	1994 07		
512	518	67	40	38	92	469	7324	1994 08		
477	472	107	47	48	92	456	7101	1994 09		
463	524	115	34	21	77	481	7018	1994 10		
531	495	97	31	67	140	488	7664	1995 07		
514	398	67	57	38	150	457	7709	1995 08		
500	417	107	45	48	128	482	7420	1995 09		
:	470	:	52	:	119	429	7018	1995 10		
4438	4940	887	331	396	773	4480	67470	1994 01 - 10		
:	4599	:	456	:	1057	4415	68469	1995 01 - 10		
:	-6.9	:	37.8	:	36.7	-1.5	1.5	1995 / 1994 %		
DARUNTER SCHMIERSTOFFE	AMONG WHICH LUBRICANTS								DONT LUBRIFIANTS	
-	-	-	-	-	-	-	-	1993 01-12		
-	-	-	-	-	-	-	-	1994 08		
-	-	-	-	-	-	-	-	1994 09		
-	-	-	-	-	-	-	-	1994 10		
-	-	-	-	-	-	-	-	1994 11		
-	-	-	-	-	-	-	-	1995 08		
:	:	:	:	:	:	:	:	1995 09		
:	:	:	:	:	:	:	:	1995 10		
:	:	:	:	:	:	:	:	1995 11		
:	:	:	:	:	:	:	:	1994 01 - 11		
:	:	:	:	:	:	:	:	1995 01 - 11		
:	:	:	:	:	:	:	:	1995 / 1994 %		
DARUNTER BITUMEN	AMONG WHICH BITUMEN								DONT BITUMES	
-	-	-	-	-	-	2449	-	1993 01-12		
-	-	-	-	-	-	-	-	1994 01-12		
-	-	-	-	-	-	-	-	1994 08		
-	-	-	-	-	-	-	-	1994 09		
-	-	-	-	-	-	-	-	1994 10		
-	-	-	-	-	-	-	-	1994 11		
-	-	-	-	-	-	-	-	1995 08		
:	:	:	:	:	:	:	:	1995 09		
:	:	:	:	:	:	:	:	1995 10		
:	:	:	:	:	:	:	:	1995 11		
-	-	-	-	-	-	-	-	1994 01 - 11		
:	:	:	:	:	:	:	:	1995 01 - 11		
:	:	:	:	:	:	:	:	1995 / 1994 %		

	EUR 15	EUR 12	B	DK	D	GR	E	F	IRL
ALLE MINERALOELERZEUGNISSE EINFUHREN 1000 T	ALL PETROLEUM PRODUCTS IMPORTS 1000 T								
GESAMTEINFUHREN	TOTAL IMPORTS								
1993 01-12	188316	174740	12641	4848	46615	5756	9493	21888	3715
1994 01-12	181324	165146	12903	5535	41102	4325	10409	18579	3905
1994 07	15727	14437	784	572	3755	240	838	1704	234
1994 08	14975	13619	839	397	3362	234	1009	1622	363
1994 09	14942	13433	1051	394	3371	451	658	1373	355
1994 10	14921	13637	1161	642	3538	54	754	1594	368
1995 07	15562	14117	845	417	3538	305	959	1528	348
1995 08	15117	13670	835	440	3669	387	817	1489	395
1995 09	14885	13454	954	373	3557	265	793	1792	320
1995 10	14904	13669	1055	351	3555	261	800	1442	362
1994 01 - 10	148935	136048	10602	4638	33974	3184	8768	15638	3162
1995 01 - 10	150583	137513	10977	3635	35609	2860	9345	15290	3545
1995 / 1994 %	1.1	1.1	3.5	-21.6	4.8	-10.2	6.6	-2.2	12.1
INNERGEMEINSCHAFTLICHE EINFUHREN(EUR 15) (1)	INTRA-COMMUNITY IMPORTS (EUR 15) (1)								
1993 01-12	97969		9661	1311	32622	523	2565	13753	3706
1994 01-12	95931		10211	1180	31041	783	3018	11178	3916
1994 07	7695		656	102	2807	82	223	991	234
1994 08	7938		645	94	2546	55	259	950	378
1994 09	8103		806	51	2604	50	158	894	355
1994 10	8606		949	117	2805	6	180	972	368
1995 07	8505		709	150	2991	4	333	855	395
1995 08			724	219	2961	175	320	1103	387
1995 09			858	207	2917	126	227	1208	320
1995 10			881	153	2917	6	180	922	362
1994 01 - 10	78201		8274	949	25506	395	2399	9367	3168
1995 01 - 10	82739		9293	1791	29419	766	2842	9635	3584
AUSSERGEMEINSCHAFTLICHE EINFUHREN(EUR15) (2)	EXTRA-COMMUNITY IMPORTS (EUR 15) (2)								
1993 01-12	90347		2980	3537	13993	5233	6928	8135	9
1994 01-12	85393		2692	4355	10061	3542	7391	7401	-11
1994 07	8032		128	470	948	158	615	713	-
1994 08	7037		194	303	816	179	750	672	-15
1994 09	6839		245	343	767	401	590	479	-
1994 10	6315		212	525	733	48	574	622	-
1995 07	7057		136	267	547	301	626	673	-47
1995 08			111	221	708	212	497	386	8
1995 09			96	166	640	139	566	584	-
1995 10			174	198	638	255	620	520	-
1994 01 - 10	70734		2328	3689	8468	2789	6369	6271	-6
1995 01 - 10	67844		1684	1844	6190	2094	6503	5655	-39
1995 / 1994 %	-4.1		-27.7	-50.0	-26.9	-24.9	2.1	-9.8	550.0
EINFUHREN AUS NORWEGEN	IMPORTS FROM NORWAY								
1993 01-12	7443	6699	418	561	1848	-	-	1218	-
1994 01-12	7714	6617	446	712	2026	-	6	811	-
1994 07	507	438	30	49	120	-	-	42	-
1994 08	562	486	27	36	153	-	-	57	-
1994 09	564	483	50	69	154	-	-	17	-
1994 10	714	629	56	76	193	-	-	104	-
1995 07	673	475	29	24	98	-	-	42	-
1995 08			14	39	52	-	-	17	-
1995 09			6	24	72	-	-	36	-
1995 10			48	29	65	-	-	31	-
1994 01 - 10	6329	5463	370	629	1699	-	6	682	-
1995 01 - 10	5904	4652	441	472	943	-	25	465	-
EINFUHREN AUS SCHWEDEN	IMPORTS FROM SWEDEN								
1992 01-12	6594	6430	234	1569	1399	-	-	823	-
1993 01-12	6271	6100	139	1567	1775	-	-	250	-
1994 07	513	496	14	185	106	-	-	21	-
1994 08	415	389	24	159	86	-	-	22	-
1994 09	360	333	11	148	34	-	-	22	-
1994 10	414	401	2	168	42	30	-	-	-
1995 07	:	:	-	111	147	:	25	67	-
1995 08	:	:	-	149	101	:	-	130	-
1995 09	:	:	28	124	163	:	-	25	-
1995 10	:	:	-	105	119	:	-	25	-
1994 01 - 10	4634	4415	199	1617	966	30	-	266	-
1995 01 - 10			38	1235	1485		53	563	-
EINFUHREN AUS DEN USA	IMPORTS FROM THE USA								
1993 01-12	5709	5664	352	261	1053	171	186	834	-
1994 01-12	6934	6512	376	357	868	135	914	553	-
1994 07	426	390	15	57	66	14	-	16	-
1994 08	337	320	41	-	86	-	-	21	-
1994 09	582	559	29	-	64	-	154	41	-
1994 10	630	610	33	88	36	-	156	17	-
1995 07	488	471	14	22	35	47	135	43	-
1995 08			66	6	114	3	150	30	-
1995 09			21	17	52	26	140	33	-
1995 10			11	22	38	-	156	34	-
1994 01 - 10	5400	5086	291	330	747	122	592	472	-
1995 01 - 10	6114	5865	240	138	631	221	1558	413	-
TOUS PRODUITS PETROLIERS IMPORTATIONS 1000 T	IMPORTATIONS TOTALES								

(1) INTRA-COMMUNITY IMPORTS PRIOR TO 01.01.1995 REFER TO EUR 12
(1) IMPORTATIONS INTRA-COMMUNAUTAIRES AVANT LE 01.01.1995 SE REFERENT A EUR 12
(1) INNERGEMEINSCHAFTLICHE EINFUHREN VOR DEM 01.01.1995 BEZIEHEN SICH AUF EUR 12
(2) EXTRA-COMMUNITY IMPORTS PRIOR TO 01.01.1995 REFER TO EUR 12
(2) IMPORTATIONS EXTRA-COMMUNAUTAIRES AVANT LE 01.01.1995 SE REFERENT A EUR 12
(2) AUSSERGEMEINSCHAFTLICHE EINFUHREN VOR DEM 01.01.1995 BEZIEHEN SICH AUF EUR 12

I	L	NL	A	P	FIN	S	UK	U.S.A.		
ALLE MINERALOELERZEUGNISSE EINFUHREN 1000 T			ALL PETROLEUM PRODUCTS IMPORTS 1000 T				TOUS PRODUITS PETROLIERS IMPORTATIONS 1000 T			
GESAMTEINFUHREN			TOTAL IMPORTS				IMPORTATIONS TOTALES			
22773	1878	31798	2452	4189	4248	6876	9146	48474	1993 01-12	
22238	1903	31123	2810	3064	5453	7915	10060	51119	1994 01-12	
1569	152	3732	268	241	445	577	616	4391	1994 07	
1682	153	2757	260	223	511	585	978	4376	1994 08	
1799	153	2882	277	226	528	704	918	3950	1994 09	
1777	147	2366	201	252	380	703	984	3273	1994 10	
1844	130	2912	268	359	445	732	932	3449	1995 07	
1676	136	2909	260	281	511	676	636	3636	1995 08	
1712	145	2584	277	430	528	626	529	3624	1995 09	
1800	152	2667	201	419	380	654	805	3273	1995 10	
17103	1588	26543	2341	2550	4025	6521	8298	44810	1994 01 - 10	
19530	1437	24596	2646	3023	4025	6399	7666	34181	1995 01 - 10	
14.2	-9.5	-7.3	13.0	18.5	-	-1.9	-7.6	-23.7	1995 / 1994 %	
INNERGEMEINSCHAFTLICHE EINFUHREN (EUR 15) (1)			INTRA-COMMUNITY IMPORTS (EUR 15) (1)				IMPORT. INTRA-COMMUNAUTAIRES (EUR 15) (1)			
9326	1873	9770	1496	3627	928	3471	3337		1993 01-12	
8904	1897	11320	1660	2278	710	3952	3883		1994 01-12	
756	151	871	164	141	49	312	156		1994 07	
744	151	975	139	156	46	237	563		1994 08	
535	156	1385	152	175	67	365	350		1994 09	
829	147	1140	125	221	34	302	411		1994 10	
653	120	852	164	270	66	538	405		1995 07	
441	134		139	220	72	543	232		1995 08	
693	156		152	408	94	495	209		1995 09	
766	147		125	363	47	531	230		1995 10	
7068	1584	9060	1366	1928	536	3324	3277		1994 01 - 10	
6480	1423	5142	1004	2326	755	4968	3311		1995 01 - 10	
AUSSERGEMEINSCHAFTLICHE EINFUHREN (EUR 15) (2)			EXTRA-COMMUNITY IMPORTS (EUR 15) (2)				IMPORT. EXTRA-COMMUNAUTAIRES (EUR 15) (2)			
13447	5	22028	956	562	3320	3405	5809	48474	1993 01-12	
13334	6	19803	1150	786	4743	3963	6177	51119	1994 01-12	
813	1	2861	104	100	396	265	460	4391	1994 07	
938	2	1782	121	67	465	348	415	4376	1994 08	
1264	-1	1297	125	51	461	339	568	3950	1994 09	
948		1226	76	31	346	401	573	3273	1994 10	
1191	10	2060	104	89	379	194	527	3449	1995 07	
1235	2		121	61	439	133	404	3636	1995 08	
1019	-11		125	22	434	131	320	3624	1995 09	
1034	5		76	56	333	123	575	3273	1995 10	
10035	4	17483	975	622	3489	3197	5021	44810	1994 01 - 10	
13050	14	19454	1642	697	3270	1431	4355	34181	1995 01 - 10	
30.0	250.0	11.3	68.4	12.1	-6.3	-55.2	-13.3	-23.7	1995 / 1994 %	
EINFUHREN AUS NORWEGEN			IMPORTS FROM NORWAY				IMPORTATIONS EN PROVENANCE DE NORVEGE			
1003		577		34	109	988	1002	165	1994 01-12	
141		14		2	21	48	40	37	1994 07	
122		41		3	6	68	49	28	1994 08	
97		38			6	75	58		1994 09	
55		38		5	6	79	102		1994 10	
133		26		4	21	177	119		1995 07	
78					6	110	84	62	1995 08	
73					6	118	98		1995 09	
153					6	100	58		1995 10	
807		426		21	98	768	823	124	1994 01 - 10	
1059		220		17	98	1154	1010	337	1995 01 - 10	
EINFUHREN AUS SCHWEDEN			IMPORTS FROM SWEDEN				IMPORTATIONS EN PROVENANCE DE SUEDE			
712		547		1	164		1145		1992 01-12	
840		432		20	171		1077		1993 01-12	
53		30			17		87		1994 07	
35		15			26		48		1994 08	
91		27			27				1994 09	
103		55			13		1		1994 10	
42		23			17		101		1995 07	
23					26		48		1995 08	
71					27		74		1995 09	
72					13		28		1995 10	
653		307		2	219		375		1994 01 - 10	
612		211		3	219		658		1995 01 - 10	
EINFUHREN AUS DEN USA			IMPORTS FROM THE USA				IMPORTATIONS EN PROVENANCE DES USA			
1603		1011		32	2	43	161		1993 01-12	
1923		1329		7	81	341	50		1994 01-12	
86		136			2	34			1994 07	
90		67				17	15		1994 08	
184		79				23	8		1994 09	
105		175			4	16			1994 10	
125		50			2	15			1995 07	
259						21			1995 08	
107						9			1995 09	
198					4	21			1995 10	
1302		1173		7	34	280	50		1994 01 - 10	
2172		468		15	34	215	9		1995 01 - 10	

(1) INTRA-COMMUNITY IMPORTS PRIOR TO 01.01.1995 REFER TO EUR 12
(1) IMPORTATIONS INTRA-COMMUNAUTAIRES AVANT LE 01.01.1995 SE REFERENT A EUR 12
(1) INNERGEMEINSCHAFTLICHE EINFUHREN VOR DEM 01.01.1995 BEZIEHEN SICH AUF EUR 12
(2) EXTRA-COMMUNITY IMPORTS PRIOR TO 01.01.1995 REFER TO EUR 12
(2) IMPORTATIONS EXTRA-COMMUNAUTAIRES AVANT LE 01.01.1995 SE REFERENT A EUR 12
(2) AUSSERGEMEINSCHAFTLICHE EINFUHREN VOR DEM 01.01.1995 BEZIEHEN SICH AUF EUR 12

	EUR 15	EUR 12	B	DK	D	GR	E	F	IRL	
ALLE MINERALOELERZEUGNISSE EINFUHREN 1000 T				ALL PETROLEUM PRODUCTS IMPORTS 1000 T			TOUS PRODUITS PETROLIERS IMPORTATIONS 1000 T			
EINFUHREN AUS OPEC-LAENDERN				IMPORTS FROM OPEC			IMPORTATIONS EN PROVENANCE DE L'OPEP			
1993 01-12	23057	22655	719	200	2252	3344	2045	3010	-	
1994 01-12	22451	22188	378	377	1491	1979	3006	3650	-	
1994 07	1947	1942	25	38	90	97	188	409	-	
1994 08	1997	1954	26	29	93	64	383	419	-	
1994 09	2462	2415	35	6	157	280	177	297	-	
1994 10	1804	1771	41	26	83	30	354	315	-	
1995 07	1674	1669	26	36	104	65	313	299	-	
1995 08			15	48	161	79	194	141	-	
1995 09			25	76	160		325	294	-	
1995 10			35		158	30	354	316	-	
1994 01 - 10	18393	18133	325	348	1301	1583	2531	3069	-	
1995 01 - 10			337	170	1059	418	3315	2302	-	
EINFUHREN AUS ALGERIEN				IMPORTS FROM ALGERIA			IMPORTATIONS EN PROVENANCE DE L'ALGERIE			
1993 01-12	8862	8693	189	119	991	-	1495	1415	-	
1994 01-12	8577	8393	79	166	514	5	2256	1717	-	
1994 07	701	701	-	-	45	-	162	176	-	
1994 08	836	793	-	18	16	-	312	180	-	
1994 09	816	816	26	-	50	-	177	144	-	
1994 10	634	602	26	-	27	-	214	143	-	
1995 07	798	798	26	10	83	-	252	202	-	
1995 08				22	133	-	194	115	-	
1995 09			25	31	84	-	196	221	-	
1995 10			26	-	120	-	214	213	-	
1994 01 - 10	7314	7130	79	166	451	5	1951	1483	-	
1995 01 - 10	7398	7372	204	63	784	26	2364	1550	-	
EINFUHREN AUS LIBYEN				IMPORTS FROM LIBYA			IMPORTATIONS EN PROVENANCE DE LIBYE			
1993 01-12	3283	3195	330	15	356	124	276	698	-	
1994 01-12	4092	4029	79	139	119	260	378	686	-	
1994 07	384	384	5	38	-	19	-	104	-	
1994 08	314	314	-	11	41	-	7	62	-	
1994 09	557	511	-	6	5	-	-	85	-	
1994 10	305	305	-	26	23	-	25	40	-	
1995 07	504	504	-	26	-	65	61	71	-	
1995 08			15	26	-	-	-	26	-	
1995 09			-	45	-	-	65	27	-	
1995 10			-	-	14	-	25	27	-	
1994 01 - 10	3323	3260	51	113	115	216	267	594	-	
1995 01 - 10	3457	3457	15	107	38	123	383	385	-	
EINFUHREN AUS KUWAIT				IMPORTS FROM KUWAIT			IMPORTATIONS EN PROVENANCE DU KOWEIT			
1993 01-12	234	183	5	-	36	-	-	82	-	
1994 01-12	716	716	-	-	196	29	-	-	-	
1994 07	133	133	-	-	21	-	-	-	-	
1994 08	60	60	-	-	20	-	-	-	-	
1994 09	39	39	-	-	39	-	-	-	-	
1994 10			-	-	-	-	-	-	-	
1995 07	108	108	-	-	-	-	-	-	-	
1995 08			-	-	-	-	-	-	-	
1995 09			-	-	-	-	-	-	-	
1995 10			-	-	-	-	-	-	-	
1994 01 - 10	398	398	-	-	176	29	-	-	-	
1995 01 - 10	629	629	-	-	12	-	-	-	-	
EINFUHREN AUS SAUDI-ARABIEN				IMPORTS FROM SAUDI ARABIA			IMPORT. EN PROVENANCE D'ARABIE SAOUDITE			
1993 01-12	5752	5654	57	-	420	3220	53	493	-	
1994 01-12	4382	4369	78	-	346	1685	147	978	-	
1994 07	377	377	-	-	22	78	26	129	-	
1994 08	313	313	26	-	16	64	-	133	-	
1994 09	771	771	-	-	27	280	-	26	-	
1994 10	406	406	-	-	-	30	115	75	-	
1995 07	60	55	-	-	-	-	-	26	-	
1995 08			-	-	4	79	-	-	-	
1995 09			-	-	27	-	-	29	-	
1995 10			-	-	-	30	115	21	-	
1994 01 - 10	3738	3728	78	-	303	1333	141	768	-	
1995 01 - 10	895	885	-	-	65	269	135	256	-	
EINFUHREN AUS VENEZUELA				IMPORTS FROM VENEZUELA			IMPORTATIONS EN PROVENANCE DU VENEZUELA			
1993 01-12	2764	2764	88	66	232	-	114	134	-	
1994 01-12	3200	3200	96	72	305	-	225	64	-	
1994 07	234	234	20	-	1	-	-	-	-	
1994 08	255	255	-	-	-	-	64	-	-	
1994 09	150	150	9	-	35	-	-	1	-	
1994 10	362	362	15	-	33	-	-	32	-	
1995 07	154	154	-	-	21	-	-	-	-	
1995 08			-	-	24	-	-	-	-	
1995 09			9	-	48	-	64	17	-	
1995 10			-	-	24	-	-	-	-	
1994 01 - 10	2461	2461	71	69	246	-	172	64	-	
1995 01 - 10	2554	2554	26	-	157	-	433	56	-	

I	L	NL	A	P	FIN	S	UK	U.S.A.		
ALLE MINERALOELERZEUGNISSE EINFUHREN 1000 T			ALL PETROLEUM PRODUCTS IMPORTS 1000 T				TOUS PRODUITS PETROLIERS IMPORTATIONS 1000 T			
EINFUHREN AUS OPEC-LAENDERN			IMPORTS FROM OPEC				IMPORTATIONS EN PROVENANCE DE L'OPEP			
5294		3477	-	412	12	390	1902	19198	1993 01-12	
5458		3172	-	724	13	250	1953	20477	1994 01-12	
324		520	-	76	5	-	175	1610	1994 07	
444		368	-	39	-	43	89	1567	1994 08	
523		630	-	51	-	47	259	1818	1994 09	
320		401	-	26	-	33	175	1505	1994 10	
445		233	-	57	5	-	91	1823	1995 07	
510		-	-	29	-	-	146	1469	1995 08	
471		-	-	28	-	-	96	1717	1995 09	
:		-	-	26	-	-	199	1505	1995 10	
4176		2662	-	514	10	250	1624	17391	1994 01 - 10	
:		1648	-	431	10	26	1426	16534	1995 01 - 10	
EINFUHREN AUS ALGERIEN			IMPORTS FROM ALGERIA				IMPORTATIONS EN PROVENANCE DE L'ALGERIE			
2566		1288	-	412	-	164	223	6273	1993 01-12	
2154		473	-	629	-	184	400	7674	1994 01-12	
111		65	-	76	-	-	66	689	1994 07	
90		64	-	39	-	43	74	708	1994 08	
198		91	-	51	-	-	79	620	1994 09	
113		27	-	24	-	32	28	584	1994 10	
96		72	-	57	-	-	-	597	1995 07	
198		-	-	29	-	-	-	604	1995 08	
141		-	-	28	-	-	11	663	1995 09	
129		-	-	-	-	-	30	584	1995 10	
1662		421	-	512	-	184	400	6570	1994 01 - 10	
1590		250	-	360	-	26	181	5911	1995 01 - 10	
EINFUHREN AUS LIBYEN			IMPORTS FROM LIBYA				IMPORTATIONS EN PROVENANCE DE LIBYE			
1096		175	-	-	-	88	125	-	1993 01-12	
1900		238	-	2	-	63	228	-	1994 01-12	
133		58	-	-	-	-	27	-	1994 07	
193		-	-	-	-	-	-	-	1994 08	
238		94	-	-	-	46	83	-	1994 09	
139		50	-	2	-	-	-	-	1994 10	
280		1	-	-	-	-	-	-	1995 07	
225		-	-	-	-	-	24	-	1995 08	
434		-	-	-	-	-	-	-	1995 09	
172		-	-	26	-	-	45	-	1995 10	
1466		238	-	2	-	63	198	-	1994 01 - 10	
2214		14	-	71	-	-	107	-	1995 01 - 10	
EINFUHREN AUS KUWAIT			IMPORTS FROM KUWAIT				IMPORTATIONS EN PROVENANCE DU KOWEIT			
:		60	-	-	-	51	-	-	1993 01-12	
:		491	-	-	-	-	-	-	1994 01-12	
:		40	-	-	-	-	-	-	1994 07	
:		-	-	-	-	-	-	-	1994 08	
:		-	-	-	-	-	-	-	1994 09	
:		-	-	-	-	-	-	-	1994 10	
:		108	-	-	-	-	-	-	1995 07	
:		-	-	-	-	-	-	-	1995 08	
:		-	-	-	-	-	-	-	1995 09	
:		-	-	-	-	-	-	-	1995 10	
:		193	-	-	-	-	-	-	1994 01 - 10	
:		617	-	-	-	-	-	-	1995 01 - 10	
EINFUHREN AUS SAUDI-ARABIEN			IMPORTS FROM SAUDI ARABIA				IMPORT. EN PROVENANCE D'ARABIE SAOUDITE			
417		976	-	-	12	86	18	-	1993 01-12	
209		926	-	-	13	-	-	-	1994 01-12	
:		122	-	-	5	-	-	-	1994 07	
:		74	-	-	-	-	-	-	1994 08	
1		437	-	-	-	-	-	-	1994 09	
21		165	-	-	-	-	-	-	1994 10	
19		10	-	-	5	-	-	-	1995 07	
9		-	-	-	-	-	-	-	1995 08	
18		-	-	-	-	-	-	-	1995 09	
20		-	-	-	-	-	-	-	1995 10	
181		924	-	-	10	-	-	-	1994 01 - 10	
145		15	-	-	10	-	-	-	1995 01 - 10	
EINFUHREN AUS VENEZUELA			IMPORTS FROM VENEZUELA				IMPORTATIONS EN PROVENANCE DU VENEZUELA			
49		663	-	93	-	-	1467	12925	1993 01-12	
-		971	-	-	-	-	1325	12803	1994 01-12	
-		131	-	-	-	-	82	921	1994 07	
-		176	-	-	-	-	15	859	1994 08	
-		8	-	-	-	-	97	1198	1994 09	
-		135	-	-	-	-	147	921	1994 10	
-		42	-	-	-	-	91	1226	1995 07	
-		-	-	-	-	-	122	865	1995 08	
-		-	-	-	-	-	85	1054	1995 09	
-		-	-	-	-	-	124	921	1995 10	
-		813	-	-	-	-	1026	10821	1994 01 - 10	
-		744	-	-	-	-	1138	10623	1995 01 - 10	

	EUR 15	EUR 12	B	DK	D	GR	E	F	IRL	
ALLE MINERALOELERZEUGNISSE			ALL PETROLEUM PRODUCTS				TOUS PRODUITS PETROLIERS			
1000 T			1000 T				1000 T			
EINFUHREN AUS DER GUS			IMPORTS FROM CIS				IMPORTATIONS EN PROVENANCE DE LA CEI			
1993 01-12	17840	14212	750	415	3061	1258	401	1236	-	
1994 01-12	15424	10433	639	540	2399	514	514	670	-	
1994 07	1512	1084	41	76	363	36	75	64	-	
1994 08	1622	1117	39	42	230	65	123	51	-	
1994 09	1791	1318	95	61	204	87	48	54	-	
1994 10	1368	942	48	74	208	12	18	25	-	
1995 07	1992	1638	31	125	107	156	123	222	-	
1995 08			1	115	191	109	153	101	-	
1995 09			39	61	201	80	74	122	-	
1995 10			46	69	233	12	18	22	-	
1994 01 - 10	12254	8559	555	419	1895	329	484	600	-	
1995 01 - 10	13336	10231	352	689	2160	769	944	1242	-	
EINFUHREN AUS RUMAENIEN			IMPORTS FROM ROMANIA				IMPORTATIONS EN PROVENANCE DE ROUMANIE			
1992 01-12	314	310	-	-	10	213	-	2	-	
1993 01-12	615	612	-	-	12	184	8	60	-	
1994 07	76	75	-	-	-	11	-	28	-	
1994 08			-	-	2	50	-	-	-	
1994 09			-	-	-	32	-	-	-	
1994 10			-	-	-	6	-	-	-	
1995 07	:	:	39	:	1	-	-	-	:	
1995 08	:	:	-	:	-	-	-	10	:	
1995 09	:	:	-	:	3	-	-	-	:	
1995 10	:	:	-	:	-	6	-	-	:	
1994 01 - 10	710	708	-	-	4	507	-	52	-	
1995 01 - 10	:	:	39	-	7	168	10	70	-	
EINFUHREN AUS ANDEREN OSTLAENDERN			IMP. FROM OTH. EASTERN EUROPEAN COUNTRIES				IMP. PROVEN. AUTRES PAYS D'EUR. DE L'EST			
1992 01-12	:	3435	13	255	768	31	8	10	-	
1993 01-12	:	1547	27	284	969	109	-	9	-	
1994 07	:	109	-	34	-	11	-	28	-	
1994 08	:	115	-	36	2	50	-	-	-	
1994 09	:	120	-	59	-	32	-	-	-	
1994 10	:	63	-	37	-	6	-	-	-	
1995 07	:	:	39	:	1	-	-	-	:	
1995 08	:	:	-	:	-	-	-	10	:	
1995 09	:	:	-	:	3	-	-	-	:	
1995 10	:	:	-	:	-	6	-	-	:	
1994 01 - 10	:	965	-	257	4	507	-	52	-	
1995 01 - 10	:	:	39	-	7	168	10	70	-	
GESAMTAUSFUHREN			TOTAL EXPORTS				EXPORTATIONS TOTALES			
1993 01-12	180861	167213	16354	3913	14781	2917	11407	14672	104	
1994 01-12	179666	165814	16185	4168	15358	3918	10618	15287	809	
1994 07	15303	15055	1372	496	1358	321	858	1312	78	
1994 08	15140	14089	1504	368	1259	368	800	1401	62	
1994 09	14921	13942	1368	269	1350	309	919	1640	93	
1994 10	14079	13041	1279	243	1307	159	800	911	137	
1995 07	13900	12825	1439	330	1184	222	549	1115	74	
1995 08	14367	13103	1270	351	1238	233	793	1219	88	
1995 09	14405	13141	1289	373	1278	301	532	1412	83	
1995 10	15390	14095	1350	448	1287	233	600	1463	89	
1994 01 - 10	150988	139456	13592	3555	12904	3351	8799	12561	644	
1995 01 - 10	141943	129487	12916	3240	11836	2795	6903	12595	785	
1995 / 1994 %	-6.0	-7.2	-5.0	-8.9	-8.3	-16.6	-21.6	0.3	21.9	
BUNKER			BUNKERS				SOUTES MARITIMES			
1993 01-12	36738	35276	4427	1356	2275	3806	3495	2552	37	
1994 01-12	35509	33998	4250	1534	2105	3959	3439	2104	39	
1994 08	3147	3009	400	156	174	355	251	168	3	
1994 09	3055	2935	360	148	184	375	279	204	3	
1994 10	2959	2846	374	142	182	310	258	164	3	
1994 11	2696	2578	311	113	175	305	231	170	3	
1995 08	3194	3055	364	129	190	330	271	244	11	
1995 09	2932	2817	367	122	216	321	251	252	18	
1995 10	3067	2947	360	135	148	294	250	258	12	
1995 11	:	:	366	109	164	:	:	208	11	
1994 01 - 11	32649	31250	4002	1413	1933	3631	3163	1911	33	
1995 01 - 11	:	:	3704	1523	1914	:	:	2269	108	
1995 / 1994 %	:	:	-7.5	7.8	-1.0	:	:	18.7	227.3	
INLANDSLIEFERUNGEN INSGESAMT			TOTAL INLAND DELIVERIES				LIVRAISONS INTERIEURES TOTALES			
1993 01-12	527593	493754	18303	7997	127671	12072	44997	83119	4655	
1994 01-12	529462	494211	19190	8505	126737	12541	48769	80373	5112	
1994 07	42662	40100	1304	588	10553	1015	4193	6673	429	
1994 08	43151	40279	1568	707	10894	1061	3876	6403	393	
1994 09	45839	42734	1669	750	10997	973	4343	6980	465	
1994 10	45389	42306	1683	701	10745	1149	3910	7062	407	
1995 07	43588	41018	1231	654	10541	1077	4066	7115	368	
1995 08	44106	41123	1497	762	10985	1100	4202	6541	406	
1995 09	44059	41037	1452	760	10589	1044	3838	6762	433	
1995 10	45133	42106	1521	846	10312	1312	4000	6894	424	
1994 01 - 10	436945	407812	15789	7016	105756	9938	40053	66662	4196	
1995 01 - 10	442709	413542	15297	7359	105527	10530	40840	67862	4338	
1995 / 1994 %	1.3	1.4	-3.1	4.9	-0.2	6.0	2.0	1.8	3.4	

I	L	NL	A	P	FIN	S	UK	U.S.A.		
ALLE MINERALÖLERZEUGNISSE			ALL PETROLEUM PRODUCTS				TOUS PRODUITS PÉTROLIERS			
1000 T			1000 T				1000 T			
EINFUHREN AUS DER GUS			IMPORTS FROM CIS				IMPORTATIONS EN PROVENANCE DE LA CEI			
2350		4504	70	38	2952	606	199		1993 01-12	
1346		3586	20	10	4218	753	215		1994 01-12	
90		338	3	-	351	74	1		1994 07	
86		423	1	-	433	71	58		1994 08	
206		536	-	-	407	66	27		1994 09	
130		414	2	-	320	104	13		1994 10	
146		596	3	28	351	-	104		1995 07	
146			1	32	433	-			1995 08	
155			-	-	407	-	11		1995 09	
257			2	23	320	-	20		1995 10	
1098		2981	14	10	3094	587	188		1994 01 - 10	
1503		2086	11	179	3094	-	307		1995 01 - 10	
EINFUHREN AUS RUMAENIEN			IMPORTS FROM ROMANIA				IMPORTATIONS EN PROVENANCE DE ROUMANIE			
77		6	4	-			2		1992 01-12	
313			3	33					1993 01-12	
36			1	-					1994 07	
27			1	-					1994 08	
29			-	-					1994 09	
20			-	-					1994 10	
-			1	-					1995 07	
25			-	-					1995 08	
10			-	-					1995 09	
			-	-					1995 10	
142			2	-			3		1994 01 - 10	
139			2	-					1995 01 - 10	
EINFUHREN AUS ANDEREN OSTLAENDERN			IMP. FROM OTH. EASTERN EUROPEAN COUNTRIES				IMP. PROVEN. AUTRES PAYS D'EUR. DE L'EST			
184		2160	4	-			6		1992 01-12	
109		23	3	-			17		1993 01-12	
36			1	-					1994 07	
27			1	-					1994 08	
29			-	-					1994 09	
20			-	-					1994 10	
-			1	-					1995 07	
25			-	-					1995 08	
10			-	-					1995 09	
			-	-					1995 10	
142			2	-			3		1994 01 - 10	
139			2	-					1995 01 - 10	
GESAMTAUSFUHREN			TOTAL EXPORTS				EXPORTATIONS TOTALES			
21537	1	53590	665	3020	3366	9617	24917	46651	1993 01-12	
19482	5	52445	986	4432	3559	9307	23107	43544	1994 01-12	
1693		1022	61	380	281	900	2340	3463	1994 07	
1873		4463	85	300	283	683	1691	3729	1994 08	
1773		4145	73	416	324	582	1660	3588	1994 09	
1635		4522	92	392	376	570	1656	3662	1994 10	
1389		4586	81	245	287	707	1692	3452	1995 07	
1676		4242	85	225	283	896	1768	3266	1995 08	
1331		4126	73	225	324	867	2191	3137	1995 09	
1500		4734	92	207	376	827	2184	3662	1995 10	
16693	5	43809	821	3720	2938	7773	19823	35048	1994 01 - 10	
13842	-	45785	869	3134	2938	8649	15656	35051	1995 01 - 10	
-17.1	-100.0	4.5	5.8	-15.8		11.3	-21.0	-	1995 / 1994 %	
BUNKER			BUNKERS				SOUTES MARITIMES			
2488		12007		323	539	923	2510	32892	1993 01-12	
2472		11473		310	419	1092	2313	28944	1994 01-12	
217		1053		28	41	97	204	2412	1994 08	
214		953		20	33	87	195	2412	1994 09	
194		1016		27	30	83	176	2412	1994 10	
194		867		28	28	90	181	2412	1994 11	
237		1046		24	41	98	209	2412	1995 08	
208		828		32	33	82	202	2412	1995 09	
200		1032		32	30	90	226	2412	1995 10	
:		:		:	:	90	200	:	1995 11	
2250		10494		289	391	1008	2131	26532	1994 01 - 11	
:		:		:	:	1009	2251	:	1995 01 - 11	
:		:		:	:	0.1	5.6	:	1995 / 1994 %	
INLANDSLIEFERUNGEN INSGESAMT			TOTAL INLAND DELIVERIES				LIVRAISONS INTERIEURES TOTALES			
85784	1890	20341	10657	11627	9014	14168	75298	700229	1993 01-12	
84234	1885	20827	10751	11539	9442	15058	74499	720513	1994 01-12	
6609	146	1642	891	1007	715	956	5941	60322	1994 07	
6504	147	1732	953	1006	829	1090	5988	62733	1994 08	
7360	160	1753	947	1049	801	1357	6235	58418	1994 09	
7280	155	1770	941	1001	781	1361	6443	60783	1994 10	
7083	140	1766	891	1165	715	964	5812	59006	1995 07	
6432	132	1766	953	1185	829	1201	6115	62363	1995 08	
7177	149	1801	947	1102	801	1274	5930	60875	1995 09	
7367	148	1902	941	1146	781	1305	6234	60783	1995 10	
68290	1584	17246	8913	9545	7785	12435	61737	599500	1994 01 - 10	
71266	1440	17990	9270	10598	7785	12112	60475	593783	1995 01 - 10	
4.4	-9.1	4.3	4.0	11.0		-2.6	-2.1	-1.0	1995 / 1994 %	

	EUR 15	EUR 12	B	DK	D	GR	E	F	IRL
MINERALÖLERZEUGNISSE INLANDSLIEFERUNGEN INSGESAMT 1000 T									
MOTORENBENZIN									
1993 01-12	119358	110754	2843	1831	31558	2647	8855	15770	953
1994 01-12	117883	109183	2843	1894	30267	2699	9162	15170	993
1994 07	10409	9565	223	164	2587	259	846	1445	87
1994 08	10820	10009	283	173	2690	262	966	1451	92
1994 09	10159	9414	236	169	2573	232	888	1294	86
1994 10	9763	9065	242	148	2542	218	660	1339	79
1995 07	10067	9267	217	165	2622	262	686	1342	89
1995 08	10476	9656	233	176	2649	270	850	1315	101
1995 09	9707	8966	239	162	2572	237	718	1177	87
1995 10	:	:	260	157	2579	227	:	1182	85
1994 01 - 10	98560	91253	2373	1553	25297	2250	7767	12852	825
1995 01 - 10	:	:	2365	1584	25264	2367	:	11913	866
1995 / 1994 %	:	:	-0.3	2.0	-0.1	5.2	:	-7.3	5.0
DARUNTER BLEIFREI									
1993 01-12	67615	60151	1631	1384	28235	606	1197	6968	367
1994 01-12	73957	65289	1842	1856	27935	745	2032	7579	483
1994 08	6788	5979	181	173	2485	76	222	767	47
1994 09	6401	5656	159	169	2387	63	184	663	44
1994 10	6267	5570	160	148	2366	66	175	626	40
1994 11	6211	5533	147	158	2312	58	164	588	43
1995 08	7016	6198	160	176	2496	92	197	761	59
1995 09	6526	5863	165	167	2441	77	165	663	51
1995 10	:	:	181	157	2473	74	:	658	50
1995 11	:	:	146	157	2353	:	:	614	51
1994 01 - 11	67622	59670	1672	1673	25585	675	1835	6945	440
1995 01 - 11	:	:	1759	1640	26201	:	:	7192	535
1995 / 1994 %	:	:	5.2	-2.0	2.4	:	:	3.6	21.6
PETROLEUM UND FLUGTURBINENKRAFTSTOFFE									
1993 01-12	32773	31174	1055	737	5423	1436	2740	4272	373
1994 01-12	34529	32867	1029	763	5292	1579	2902	4420	497
1994 07	3168	3046	99	85	558	190	275	437	50
1994 08	3265	3113	93	81	551	205	277	428	50
1994 09	3091	2936	82	67	516	172	256	402	45
1994 10	3033	2894	94	63	533	141	288	367	41
1995 07	3291	3158	91	66	569	154	287	451	45
1995 08	3336	3193	89	98	541	152	294	453	52
1995 09	3280	3115	81	66	514	142	228	426	65
1995 10	:	:	85	58	521	116	:	389	61
1994 01 - 10	29107	27713	877	650	4936	1380	2444	3726	393
1995 01 - 10	:	:	883	649	4971	1095	:	3883	524
1995 / 1994 %	:	:	0.7	-0.2	0.7	-20.7	:	4.2	33.3
DIESELKRAFTST. UND DESTILLATHEIZÖLE									
1993 01-12	206190	193592	9144	4048	63114	4444	15778	40929	1860
1994 01-12	205387	191824	9447	4036	61728	4544	16611	38848	2009
1994 07	15552	14679	578	252	5031	250	1280	2971	142
1994 08	15912	14834	729	321	5328	239	1159	2963	132
1994 09	17374	16229	819	347	5308	224	1372	3290	171
1994 10	17093	15847	812	329	5024	432	1065	3220	142
1995 07	16031	15165	556	255	4934	274	1347	3434	139
1995 08	15939	14872	692	318	5208	274	1331	2796	154
1995 09	16793	15671	727	331	4997	271	1198	3382	160
1995 10	:	:	755	318	4605	550	:	3287	167
1994 01 - 10	168674	157485	7846	3290	51832	3233	13151	32042	1639
1995 01 - 10	:	:	7722	3308	50741	3667	:	33313	1738
1995 / 1994 %	:	:	-1.6	0.5	-2.1	13.4	:	4.0	6.0
DARUNTER DIESELKRAFTSTOFFE									
1993 01-12	99839	94143	3837	1797	20996	1588	9658	20711	787
1994 01-12	108180	102246	3979	1932	25796	1978	10421	21387	829
1994 08	8872	8356	318	193	2317	181	848	1717	53
1994 09	9614	9083	340	186	2390	176	897	1858	92
1994 10	9481	8918	324	165	2281	174	897	1844	57
1994 11	9567	9262	323	170	2367	178	905	1796	77
1995 08	8765	8253	303	202	2359	225	700	1767	62
1995 09	9038	8515	329	191	2278	221	700	1896	64
1995 10	:	:	346	179	2145	228	:	1968	67
1995 11	:	:	362	179	1951	:	:	1894	79
1994 01 - 11	98708	93304	3619	1758	23635	1805	9459	19525	758
1995 01 - 11	:	:	3634	1880	23724	:	:	20375	776
1995 / 1994 %	:	:	0.4	6.9	0.4	:	:	4.4	2.4
RUECKSTANDSHEIZÖLE									
1993 01-12	75327	69725	2239	791	7600	2596	6860	5027	1189
1994 01-12	73155	67363	2268	1118	7538	2565	7618	4572	1368
1994 07	5304	5031	136	40	616	207	667	259	123
1994 08	5085	4786	124	67	548	271	382	205	111
1994 09	6574	6063	201	91	618	246	745	351	154
1994 10	6468	5943	218	86	666	245	680	413	120
1995 07	5751	5487	131	48	674	274	740	282	90
1995 08	5620	5294	160	66	650	297	680	305	92
1995 09	5970	5582	140	90	644	276	817	347	98
1995 10	:	:	146	63	712	279	:	394	97
1994 01 - 10	59391	54644	1769	925	6159	2130	6243	3582	1117
1995 01 - 10	:	:	1526	642	6481	2436	:	3670	1082
1995 / 1994 %	:	:	-13.7	-30.6	5.2	14.4	:	2.5	-3.1

I	L	NL	A	P	FIN	S	UK	U.S.A.		
MINERALOELERZEUGNISSE INLANDSLIEFERUNGEN INSGESAMT 1000 T			PETROLEUM PRODUCTS TOTAL INLAND DELIVERIES 1000 T				PRODUITS PETROLIERS LIVRAISONS INTERIEURES TOTALES 1000 T			
MOTORENBENZIN			MOTOR SPIRIT				ESSENCES MOTEUR			
16616	525	3795	2590	1775	1876	4138	23586	321580	1993 01-12	
16971	544	3912	2488	1829	2038	4174	22899	325690	1994 01-12	
1487	49	304	220	158	244	380	1956	28424	1994 07	
1530	51	335	247	186	176	388	1990	29080	1994 08	
1480	47	340	226	156	162	357	1913	26717	1994 09	
1419	44	327	204	148	155	339	1899	27272	1994 10	
1534	49	315	220	168	183	397	1818	28557	1995 07	
1569	47	339	247	199	176	397	1908	29239	1995 08	
1458	44	328	226	156	162	353	1788	27491	1995 09	
1486	44	353	204	159	155	355	1894	27272	1995 10	
14120	461	3244	2097	1519	1714	3496	18992	270388	1994 01 - 10	
14637	434	3322	2114	1571	1595	3584	18074	275461	1995 01 - 10	
3.7	-5.9	2.4	0.8	3.4	-7.0	2.5	-4.8	1.9	1995 / 1994 %	
DARUNTER BLEIFREI			AMONG WHICH UNLEADED				DONT ESSENCES SANS PLOMB			
3915	362	2848	2516	371	1630	3318	12267		1993 01-12	
5528	411	3129	2483	548	2035	4150	13201		1994 01-12	
499	39	273	245	60	176	388	1157		1994 08	
500	36	276	226	49	162	357	1126		1994 09	
499	34	280	203	46	155	339	1130		1994 10	
484	32	274	193	46	148	337	1227		1994 11	
660	38	289	245	73	176	397	1197		1995 08	
632	35	276	180	58	130	353	1138		1995 09	
622	36	301		59		355	1212		1995 10	
:	32	:	:	:	:	335	1255		1995 11	
5001	379	2855	2285	497	1858	3809	12113		1994 01 - 11	
:	375	:	:	:	:	3918	12500		1995 01 - 11	
:	-1.1	:	:	:	:	2.9	3.2		1995 / 1994 %	
PETROLEUM UND FLUGTURBINENKRAFTSTOFFE			KEROSENE AND JET FUELS				PETROLE LAMPANT ET CARBUREACTEURS			
3000	128	2306	404	589	386	809	9115	66237	1993 01-12	
3111	158	2275	426	597	416	820	9744	71775	1994 01-12	
266	16	213	42	65	31	49	792	5959	1994 07	
308	15	218	42	65	34	74	825	6342	1994 08	
253	15	204	36	65	34	75	865	5715	1994 09	
260	12	204	34	52	32	73	839	6118	1994 10	
311	17	251	42	66	31	60	850	6005	1995 07	
292	17	252	42	61	36	65	892	6101	1995 08	
273	16	301	36	60	34	95	943	5792	1995 09	
258	19	267	34	54	32	79	893	6118	1995 10	
2606	134	1891	357	511	351	686	8165	58991	1994 01 - 10	
2803	151	2330	357	512	351	664	8577	59365	1995 01 - 10	
7.6	12.7	23.2		0.2		-3.2	5.0	0.6	1995 / 1994 %	
DIESELKRAFTST.UND DESTILLATHEIZOLE			GAS/ DIESEL OIL				GASOIL ET FUEL-OIL FLUIDE			
23719	942	5938	4533	3131	3662	5368	20871	150243	1994 01-12	
1760	63	456	407	255	218	248	1641	10823	1994 07	
1459	65	452	404	266	328	346	1721	12379	1994 08	
2028	80	510	378	262	326	441	1818	12281	1994 09	
2136	77	538	414	261	336	496	1811	12364	1994 10	
1790	63	457	407	270	218	241	1646	10914	1995 07	
1570	58	463	404	270	328	335	1738	12637	1995 08	
2048	79	470	378	261	326	418	1747	12748	1995 09	
2241	73	541	414	274	336	457	1817	12364	1995 10	
18946	780	4910	3801	2606	3108	4280	17210	124809	1994 01 - 10	
19426	737	4858	3981	2646	3108	4122	17528	125569	1995 01 - 10	
2.5	-5.5	-1.1	4.7	1.5		-3.7	1.8	0.6	1995 / 1994 %	
DARUNTER DIESELKRAFTSTOFFE			AMONG WHICH DERV FUEL				DONT GASOIL-ROUTIER			
15918	614	4139	2461	2175	1425	1810	11923		1993 01-12	
16182	616	4159	2439	2190	1486	2009	12777		1994 01-12	
1095	48	320	232	190	121	163	1076		1994 08	
1415	53	355	235	190	121	175	1131		1994 09	
1469	52	351	258	190	126	179	1118		1994 10	
1515	50	375		190	130	175	1316		1994 11	
932	43	337	232	200	121	159	1123		1995 08	
1098	47	360	235	200	121	167	1131		1995 09	
1537	49	391	258	200	126	178	1174		1995 10	
:	47	:	:	:	:	178	1318		1995 11	
14607	569	3788	2222	2000	1356	1826	11781		1994 01 - 11	
:	525	:	:	:	:	1758	12328		1995 01 - 11	
:	-7.7	:	:	:	:	-3.7	4.6		1995 / 1994 %	
RUECKSTANDSHEIZOLE			RESIDUAL FUEL OIL				FUEL-OIL RESIDUEL			
28285	251	397	2126	3722	1411	2065	10768	32551	1993 01-12	
27271	209	369	1847	3228	1517	2428	9239	35528	1994 01-12	
2056	16	25	102	287	72	99	599	2765	1994 07	
2241	13	26	124	267	85	90	531	2619	1994 08	
2547	15	23	132	325	101	278	747	1857	1994 09	
2347	16	24	151	305	123	251	823	2276	1994 10	
2268	8	21	102	374	72	90	577	1760	1995 07	
1968	7	31	124	368	85	117	670	1922	1995 08	
2214	7	49	132	371	101	155	529	2084	1995 09	
2007	8	24	151	397	123	166	610	2276	1995 10	
21886	183	308	1457	2675	1194	2096	7667	30228	1994 01 - 10	
22498	85	296	1523	3247	1194	1997	6582	20853	1995 01 - 10	
2.8	-53.6	-3.9	4.5	21.4		-4.7	-14.2	-31.0	1995 / 1994 %	

	EUR 15	EUR 12	B	DK	D	GR	E	F	IRL
NATURGAS WICHTIGSTE POSITIONEN TJ (HO)				NATURAL GAS PRINCIPAL AGGREGATES TJ (GCV)			GAZ NATUREL PRINCIPAUX AGREGATS TJ (PCS)		
FOERDERUNG				PRODUCTION			PRODUCTION		
1993 01-12	7322683	7263759	- 114	186263	633373	4397	27435	131851	100245
1994 01-12	7381868	7327854	-	200039	653820	1836	8465	129213	104346
1994 08	393231	389667	-	9061	36263	162	275	11700	7746
1994 09	504898	501136	-	12587	42310	162	346	8786	10679
1994 10	676045	670897	-	19885	50719	162	264	10729	9325
1994 11	658587	653004	-	20828	63020	162	308	11846	7972
1995 08	386166	382602	-	11275	41988	175	1003	10838	7445
1995 09	461007	457245	-	12792	47138	117	2130	11269	7445
1995 10	565401	560253	-	17466	46000	117	2455	11198	7445
1995 11	:	:	-	21525	:	:	:	12420	7445
1994 01 - 11	6535727	6487178	-	177653	580836	1728	8006	117438	94945
1995 01 - 11	:	:	-	193315	:	:	:	114502	91672
1995 / 1994 %	:	:	-	8.8	:	:	:	-2.5	-3.5
BRUTTOINLANDSVERBRAUCH				GROSS INLAND CONSUMPTION			CONSOMMATION INTERIEURE BRUTE		
1993 01-12	11707486	11276013	437534	114759	2758322	4397	266735	1347506	100245
1994 01-12	11918708	11507600	448433	133988	2957085	1836	256765	1359036	104346
1994 07	589259	561210	20158	5043	136046	162	23406	66011	6881
1994 08	630505	603386	21309	5822	205573	162	17625	44415	7746
1994 09	816131	788639	27785	7749	229872	162	24786	75344	10679
1994 10	976238	934584	38893	19885	255833	162	-19192	106417	9325
1995 07	613754*	583452*	21784	5904	134239*	117	28454	55085	7370
1995 08	589706*	560449*	25404	6437	143466*	175	21827	46505	7445
1995 09	726759*	697517*	29881	8077	182682*	117	29948	72465	7445
1995 10	930314*	888661*	34463	10824	231000*	117	30572	93889	7445
1994 01 - 10	9452768	9122019	358805	106846	2346360	1566	208852	1060381	86973
1995 01 - 10	9614326*	9269099*	381255	109716	2348629*	1460	294799	1010808	84227
1995 / 1994 %	1.7*	1.6*	6.3	2.7	0.1*	-6.8	41.2	-4.7	-3.2

I	L	NL	A	P	FIN	S	UK	U.S.A.		
NATURGAS WICHTIGSTE POSITIONEN TJ (HO)			NATURAL GAS PRINCIPAL AGGREGATES TJ (GCY)						GAZ NATUREL PRINCIPAUX AGREGATS TJ (PCS)	
FOERDERUNG			PRODUCTION						PRODUCTION	
740982		2914575	58924				2524524	20004737	1993 01-12	
777021		2745756	54014				2707358	20456214	1994 01-12	
67844		121055	3564				135561	1709896	1994 08	
69463		170363	3762				186440	1695858	1994 09	
68748		276893	5148				234172	1755474	1994 10	
68861		225053	5583				254954	1744589	1994 11	
66000		110082	3564				133796	-	1995 08	
59669		155838	3762				160847	:	1995 09	
56241		203423	5148				215908	:	1995 10	
:		:	:				292532	:	1995 11	
707143		2404748	48549				2394681	18697547	1994 01 - 11	
:		:	:				2508858	:	1995 01 - 11	
:		:	:				4.8	:	1995 / 1994 %	
BRUTTOINLANDSVERBRAUCH			GROSS INLAND CONSUMPTION						CONSOMMATION INTERIEURE BRUTE	
1980422	22503	1568224	279932		118959	32581	2675366	22106581	1993 01-12	
1897741	22712	1520957	249480		131846	29782	2804701	23249772	1994 01-12	
103383	1198	72837	18928		8264	855	126085	2325427	1994 07	
81653	1275	78639	16394		9753	972	139167	2271295	1994 08	
122898	1545	101148	14889		11241	1360	186671	2211536	1994 09	
152588	2085	134454	28116		11555	1982	234134	2143294	1994 10	
116990	1334	73506	18927		8265	3110	138669	-	1995 07	
96469	1350	78534	16394		9753	3110	132837	-	1995 08	
104345	1821	93481	14890		11242	3110	167255	:	1995 09	
153622	1950	110751	28115		11555	1983	214028	:	1995 10	
1472831	18021	1233828	199980		107208	23561	2227556	19823731	1994 01 - 10	
1596880	20223	1185898	208014		107238	29974	2235204	:	1995 01 - 10	
8.4	12.2	-3.9	4.0		-	27.2	0.3	:	1995 / 1994 %	

Naturgas Natural gas Gaz naturel
EUR 15

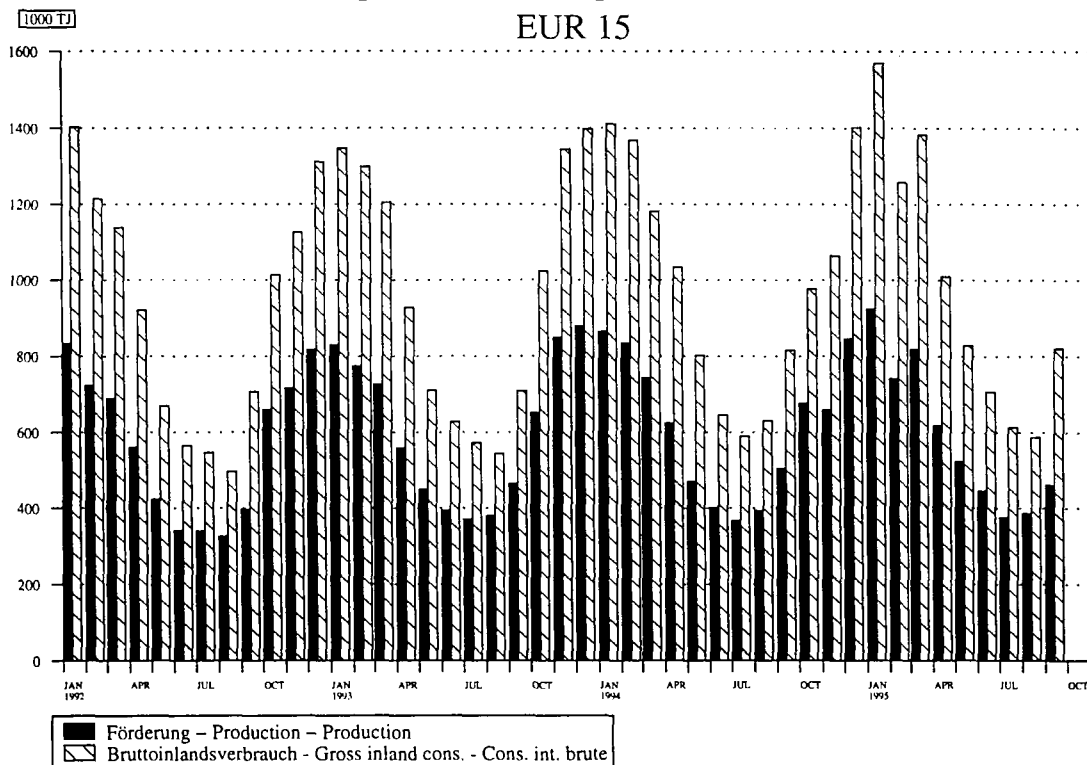

Source : EUROSTAT

	EUR 15	EUR 12	B	DK	D	GR	E	F	IRL
NATURGAS WICHTIGSTE POSITIONEN TJ (HO)									
NATURAL GAS PRINCIPAL AGGREGATES TJ (GCV)									
GAZ NATUREL PRINCIPAUX AGREGATS TJ (PCS)									
EINFUHREN AUS DEN NIEDERLANDEN			IMPORTS FROM THE NETHERLANDS			IMPORTATIONS EN PROVENANCE DES PAYS-BAS			
1993 01-12		871800			150046	
1994 01-12		798487			150142	
1994 09		38300			14796	
1994 10		84650			16560	
1994 11		71370			12169	
1994 12		106967			11233	
1995 09		45000*			7200	
1995 10		66200*			15228	
1995 11		:			9934	
1995 12		:			:	
1994 01 - 12		798487			150142	
1995 01 - 12		:			:	
AUSSERGEMEINSCHAFTLICHE EINFUHREN(EUR15) (1)			EXTRA-COMMUNITY IMPORTS (EUR 15) (1)			IMPORT. EXTRA-COMMUNAUTAIRES (EUR 15) (1)			
1993 01-12	4486113		257504		1324964		236827	1027260	
1994 01-12	4673709		257171		1532455		296890	1078756	
1994 07	371320		22034		130832		21897	95508	
1994 08	295330		16670		108800		18380	71676	
1994 09	337763		21311		121356		23010	83844	
1994 10	367056		18841		133327		24164	83268	
1995 07	424199		23114		138424		28857	96552	
1995 08	389932		22762		137981		23168	94716	
1995 09	411313		22494		130766		23463	102060	
1995 10	423148		25084		129150		31261	93600	
1994 01 - 10	3834784		222030		1253261		240830	898596	
1995 01 - 10	4200870		230807		1389548		283623	923076	
EINFUHREN AUS NORWEGEN			IMPORTS FROM NORWAY			IMPORTATIONS EN PROVENANCE DE NORVEGE			
1993 01-12		7757	241956	
1994 01-12		42784	296928	
1994 09		3438	23076	
1994 10		5637	30600	
1994 11		5459	29880	
1994 12		5624	31896	
1995 09		4519	26064	
1995 10		5632	22860	
1995 11		:	30996	
1995 12		:	:	
1994 01 - 12		42784	296928	
1995 01 - 12		:	:	
EINFUHREN AUS DER GUS			IMPORTS FROM THE CIS			IMPORTATIONS EN PROVENANCE DE LA CEI			
1993 01-12			420300	
1994 01-12			443772	
1994 10			33996	
1994 11			39420	
1994 12			37440	
1995 09			35208	
1995 10			43272	
1995 11			39132	
1995 12			42048	
1994 01 - 12			:	
1995 01 - 12			443772	
1995 01 - 12			:	
EINFUHREN AUS ALGERIEN			IMPORTS FROM ALGERIA			IMPORTATIONS EN PROVENANCE D'ALGERIE			
1993 01-12		174611	365007	
1994 01-12		188848	321451	
1994 09		15457	20779	
1994 10		16116	13248	
1994 11		14312	15120	
1994 12		20678	14004	
1995 09		13939	27684	
1995 10		17042	29556	
1995 11		:	30696	
1995 12		:	:	
1994 01 - 12		188848	321451	
1995 01 - 12		:	:	

(1) EXTRA-COMMUNITY IMPORTS PRIOR TO 01.01.1995 REFER TO EUR 12
(1) IMPORTATIONS EXTRA-COMMUNAUTAIRES AVANT LE 01.01.1995 SE REFERENT A EUR 12
(1) AUSSERGEMEINSCHAFTLICHE EINFUHREN VOR DEM 01.01.1995 BEZIEHEN SICH AUF EUR 12

I	L	NL	A	P	FIN	S	UK	U.S.A.		
NATURGAS WICHTIGSTE POSITIONEN TJ (HO)		NATURAL GAS PRINCIPAL AGGREGATES TJ (GCV)						GAZ NATUREL PRINCIPAUX AGREGATS TJ (PCS)		
EINFUHREN AUS DEN NIEDERLANDEN		IMPORTS FROM THE NETHERLANDS						IMPORTATIONS EN PROVENANCE DES PAYS-BAS		
210309	22503								1993 01-12	
173509	22712								1994 01-12	
16243	1545								1994 09	
22500	2085								1994 10	
19041	2111								1994 11	
22772	2580								1994 12	
5674	1821								1995 09	
8471	1950								1995 10	
:	2625								1995 11	
:									1995 12	
173509	22712								1994 01 - 12	
:	:								1995 01 - 12	
AUSSERGEEMEINSCHAFTLICHE EINFUHREN(EUR15) (1)		EXTRA-COMMUNITY IMPORTS (EUR 15) (1)				IMPORT. EXTRA-COMMUNAUTAIRES (EUR 15) (1)				
1038881	103118	203900	118959	-	174700	2526562			1993 01-12	
962056	109307	189050	131846	-	116178	2648282			1994 01-12	
61166	10340	13028	8264	-	8250	230751			1994 07	
44417	6858	12790	9753	-	5985	208641			1994 08	
52616	10023	12711	11241	-	1650	198611			1994 09	
62836	10375	18968	11555	-	3722	226876			1994 10	
101191	10164	13028	8265	-	4604	-	*		1995 07	
78031	8581	12791	9753	-	2149	-	*		1995 08	
92720	7913	12712	11242	-	7943	:			1995 09	
97888	11958	18968	11555	-	3684	:			1995 10	
769077	88064	152776	107208	-	102941	2190579			1994 01 - 10	
968351	96223	152776	107238	-	49228	:			1995 01 - 10	
EINFUHREN AUS NORWEGEN		IMPORTS FROM NORWAY				IMPORTATIONS EN PROVENANCE DE NORVEGE				
	104560	3643			174700				1993 01-12	
	109307	10731			116178				1994 01-12	
	10023	554			1650				1994 09	
	10375	1227			3722				1994 10	
	11360	1188			6906				1994 11	
	9883	1227			6331				1994 12	
	7913	554			7943				1995 09	
	11958	1228			3684				1995 10	
	:	:			6331				1995 11	
	:	:			:				1995 12	
	109307	10731			116178				1994 01 - 12	
	:	:			:				1995 01 - 12	
EINFUHREN AUS DER GUS		IMPORTS FROM THE CIS				IMPORTATIONS EN PROVENANCE DE LA CEI				
523249		200257	118959						1993 01-12	
524997		178318	131846						1994 01-12	
41464		12157	11241						1994 09	
46671		17740	11555						1994 10	
52888		16632	12142						1994 11	
50479		17226	12495						1994 12	
39015		12157	11242						1995 09	
44223		17741	11555						1995 10	
:		:	:						1995 11	
:		:	:						1995 12	
524997		178318	131846						1994 01 - 12	
:		:	:						1995 01 - 12	
EINFUHREN AUS ALGERIEN		IMPORTS FROM ALGERIA				IMPORTATIONS EN PROVENANCE D'ALGERIE				
515671					-	87794			1993 01-12	
434999					-	54667			1994 01-12	
11153					-	2697			1994 09	
16166					-	-			1994 10	
32681					-	-			1994 11	
55881					-	-			1994 12	
53705					-	:			1995 09	
53666					-	:			1995 10	
:					-	:			1995 11	
:					-	:			1995 12	
434999					-	54667			1994 01 - 12	
:					-	:			1995 01 - 12	

(1) EXTRA-COMMUNITY IMPORTS PRIOR TO 01.01.1995 REFER TO EUR 12
(1) IMPORTATIONS EXTRA-COMMUNAUTAIRES AVANT LE 01.01.1995 SE REFERENT A EUR 12
(1) AUSSERGEEMEINSCHAFTLICHE EINFUHREN VOR DEM 01.01.1995 BEZIEHEN SICH AUF EUR 12



3

Elektrizität
Electrical energy
Énergie électrique

ELEKTRIZITÄT / ERLÄUTERUNGEN

- Vereinigtes Königreich** - Die monatlichen Angaben beziehen sich auf Monate von vier und fünf Wochen (vier Wochen für die beiden ersten Monate jeden Trimesters, fünf für den dritten).
- Erzeugung** - Die gesamte Brutto- und Nettoerzeugung beinhaltet die Erzeugung aus Erdwärme in Italien.
- Für den inländischen Markt verfügbare Energie** - Die "Für den inländischen Markt verfügbare Energie" umfasst jeweils die gesamte ausserhalb der Erzeugungsanlagen verbrauchte elektrische Energie. Die Übertragungs- und Verteilungsverluste sind daher mit eingeschlossen. Diese verfügbare Energie ist somit gleich dem Bruttogesamtverbrauch abzüglich des Energieverbrauchs der Hilfsbetriebe und der Pumpspeicherwerke.
- Brennstoffverbrauch** - Die Angaben über den Brennstoffverbrauch in den öffentlichen Wärmekraftwerken beziehen sich auf die Umwandlung zur Elektrizitäts- und Wärmeenergieerzeugung.

Die Umrechnung der Brennstoffe in Terajoule (TJ) basiert auf dem unteren Heizwert (Hu) der einzelnen Brennstoffe. Bei der Umrechnung des gesamten Verbrauchs der Brennstoffe in Tonnen Rohöleinheiten (t ROE) sind 41 860 kJ/Hu/kg zugrundegelegt worden.

Die Angaben für die BR Deutschland betreffen auch den Verbrauch der STEAG-Kraftwerke (Steinkohle Elektrizitäts AG).

Folgende Bezeichnungen werden für die verschiedenen Brennstoffe verwendet:

- . der Steinkohlenverbrauch umfasst ausser der Steinkohle alle Nebenprodukte der Steinkohlenförderung, wie z.B. Schlammkohle und wiedergewonnene Produkte. Im Vereinigten Königreich gehört ausserdem noch der Koksverbrauch dazu;
- . der Braunkohlenverbrauch erfasst ältere und jüngere Braunkohle sowie Braunkohlenbriketts und für Irland auch den Torfverbrauch;
- . der Verbrauch von Mineralölprodukten bezieht Raffineriegas mit ein;
- . der Verbrauch der abgeleiteten Gase umfasst den Verbrauch von Hochofen- und Kokereigas;
- . zum Gesamtverbrauch sind auch verschiedene Brennstoffe wie Industrieabfälle, Müll, Holz, usw. sowie zugekaufter und wiedergewonnener Dampf zu rechnen.
- . die in den Kernkraftwerken erzeugte Wärmeenergie ist die aufgrund der Spaltung des Kernbrennstoffs im Reaktorkern freigesetzte Wärmemenge. Diese Wärmeenergie ist nicht mit der elektrischen Energie zu verwechseln, die an den Klemmen der Turbogeneratoren gewonnen wird.

ELECTRICAL ENERGY / EXPLANATORY NOTES

- United Kingdom** - The monthly data refer to periods of 4 or 5 weeks (4 weeks for the two first months of each quarter, 5 for the last month).
- Generation** - Total generation and total net production include electricity produced from geothermal heat in Italy.
- Available for internal market** - The heading "available for internal market" covers all the electricity consumed outside generating installations in the country concerned. Transportation and distribution losses are therefore included. This amount is thus equal to the gross inland consumption less the energy absorbed by station auxiliaries and pumping stations.
- Consumption of fuels** - Fuel consumption data refer to fuels consumed to generate electricity and heat in public supply power stations.

The conversion of fuels into Terajoules (TJ) is effected on the basis of the respective net calorific value (NCV) for each fuel. The conversion of total fuel consumption to tonnes of oil equivalent (toe) is calculated on the basis of a factor of 41 860 kJ/NCV/kg.

The data for FR of Germany also cover the STEAG (Steinkohle Elektrizitäts AG) power stations.

The different fuels are covered by the following definitions :

- . hard coal consumption includes all coal by-products, such as slurry and recovered products. Moreover it includes coke consumption for the United Kingdom;
- . lignite consumption includes black lignite, brown coal and brown coal briquettes. For Ireland peat consumption is contained in this rubric;
- . petroleum products consumption includes refinery gas;
- . derived gases consumption covers blast furnace gas and coke oven gas;
- . under the heading 'All products' various fuels such as industrial residues, household waste, wood, etc. as well as purchased and recovered steam are included;
- . the thermal energy produced in nuclear power stations is the quantity of heat released as a result of fission of the nuclear fuel inside the reactor. This thermal energy must not be confused with the electrical energy obtained at the terminals of the sets.

ENERGIE ELECTRIQUE / NOTES EXPLICATIVES

- Royaume-Uni** - Les mois se réfèrent à des périodes de 4 ou 5 semaines (4 semaines pour les deux premiers mois de chaque trimestre, 5 semaines pour le dernier).
- Production** - La production totale brute et la production totale nette comprennent la production géothermique de l'Italie.
- Disponible pour le marché intérieur** - Le "disponible pour le marché intérieur" groupe toute l'énergie électrique consommée dans le pays en dehors des installations de production. Les pertes de transport et de distribution sont donc incluses. Ce disponible est ainsi égal à la consommation intérieure brute diminuée de l'énergie absorbée par les services auxiliaires et par les centrales de pompage.
- Consommation de combustibles** - Les données de consommation de combustibles dans les centrales thermiques des services publics se rapportent aux transformations en vue de la production d'énergie électrique et de la production de chaleur desservies par ces services publics.

La conversion des combustibles en térajoules (TJ) est effectuée sur la base du pouvoir calorifique inférieur (PCI) respectif à chaque combustible. La conversion de la consommation totale de combustibles en tonnes d'équivalent pétrole (tep) est établie sur la base d'un taux de 41 860 kJ/PCI/kg.

En R.F. d'Allemagne, les données couvrent également les centrales de la STEAG (Steinkohle Elektrizitäts AG).

En ce qui concerne les différents combustibles, les définitions retenues sont les suivantes :

- . la consommation de houille comprend, outre la houille, tous les produits d'extraction houillère, tels que les schlamms et les produits de récupération. De plus, elle inclut la consommation de coke pour le Royaume-Uni;
- . la consommation de lignite couvre le lignite ancien, le lignite récent et les briquettes de lignite ainsi que la consommation de tourbe pour l'Irlande;
- . la consommation de produits pétroliers inclut le gaz de raffineries;
- . la consommation de gaz dérivés couvre celle du gaz de hauts fourneaux et de gaz de cokeries;
- . dans la consommation totale sont compris des combustibles divers tels que les résidus industriels, les ordures ménagères, le bois, etc., de même que la vapeur achetée et récupérée;
- . l'énergie thermique produite dans les centrales nucléaires est la quantité de chaleur dégagée du fait de la fission du combustible nucléaire constituant le cœur du réacteur. Cette énergie thermique produite ne doit pas être confondue avec l'énergie électrique produite aux bornes des groupes turbogénérateurs.

ELEKTRIZITÄT ELECTRICITY ELECTRICITE

Nettoerzeugung Net production Production nette

EUR 12

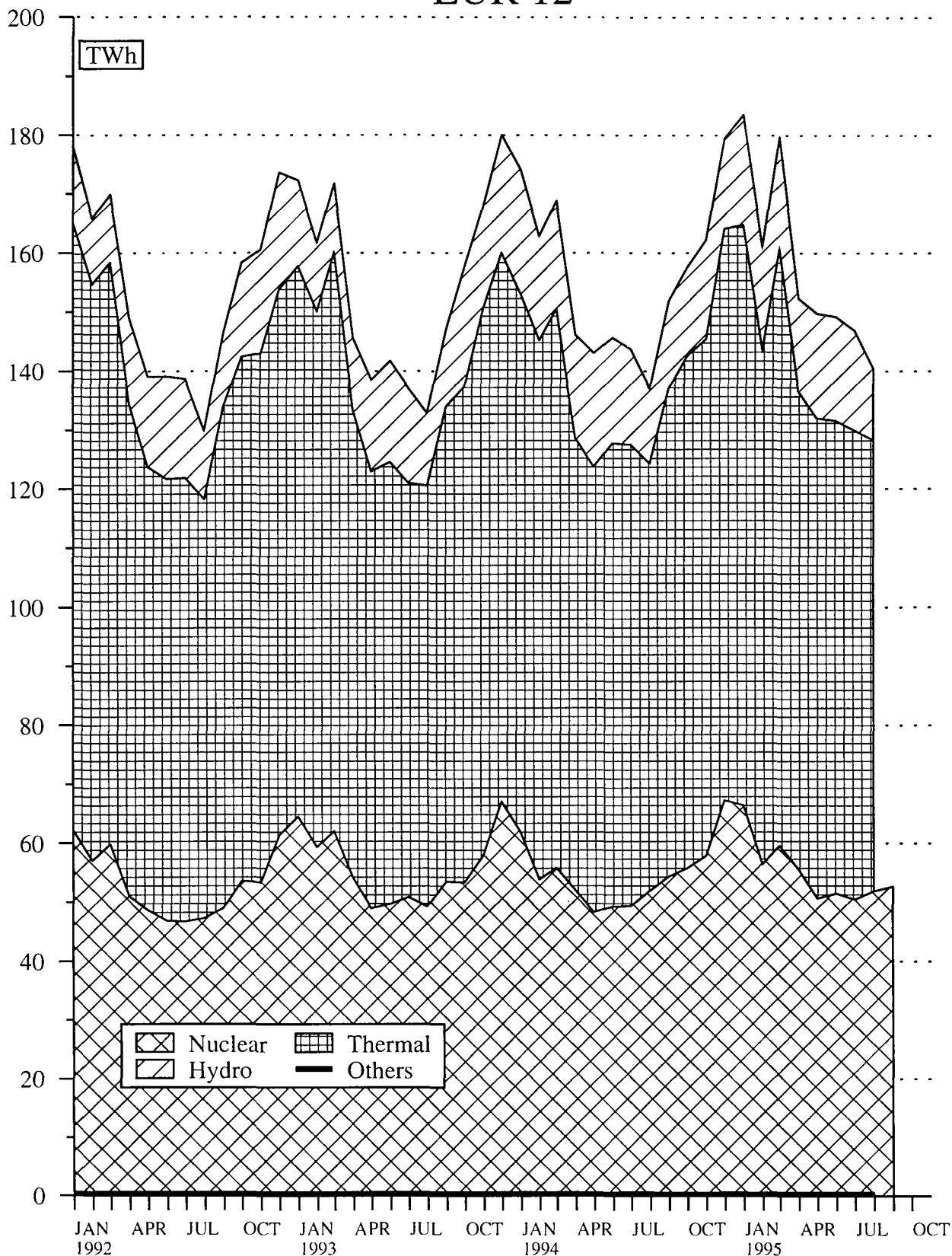

Source : EUROSTAT

	EUR 15	EUR 12	B	DK	D	GR	E	F	IRL	
ELEKTRIZITAET			ELECTRICAL ENERGY				ENERGIE ELECTRIQUE			
MILLIONEN KWH			MILLIONS KWH				MILLIONS KWH			
BRUTTOERZEUGUNG INSGESAMT			TOTAL GENERATION				PRODUCTION TOTALE BRUTE			
1993 01-12	2225103	1966740	70845	34373	525247	38450	156208	474235	16401	
1994 01-12	2247550	1987115	72236	40554	520691	40585	156943	475516	17084	
1994 07	170151	153036	4934	2457	39484	4014	13915	36643	1278	
1994 08	164012	145979	5481	3140	38489	3761	12708	34127	1300	
1994 09	180369	161058	5815	3250	40923	3439	12965	36311	1356	
1994 10	189074	167209	6435	3717	45183	2947	12688	40004	1465	
1995 07	:	155757	5041	1895	38893	3904	14290	38706	1357	
1995 08	:	148903	5304	2784	39055	3500	13100	35790	1370	
1995 09	:	:	5567	2914	41577	3622	13130	37129	1413	
1995 10	:	:	6402	:	44446	:	13248	39100	:	
1994 01 - 10	1837661	1624708	58709	32876	425326	33361	129957	387564	14019	
1995 01 - 10	:	:	60439	:	434857	:	135660*	402071	:	
1995 / 1994 %	:	:	2.9	:	2.2	:	4.4*	3.7	:	
NETTOERZEUGUNG INSGESAMT			TOTAL NET PRODUCTION				PRODUCTION TOTALE NETTE			
1993 01-12	2108994	1857929	67110	31994	491445	35257	148897	452917	15423	
1994 01-12	2127907	1875788	68563	37915	483344	37302	151322	454014	16091	
1994 07	160554	143967	4650	2285	36625	3517	13250	34911	1201	
1994 08	154808	137359	5183	2933	35699	3479	12090	32437	1224	
1994 09	170769	152135	5518	3038	37981	3400	12331	34675	1278	
1994 10	178795	157751	6097	3481	41938	2721	12095	38229	1380	
1995 07	:	147164	4766	1758	36081	3627	13598	36915	1274	
1995 08	:	140634	4992	2600	36211	3464	12454	34117	1287	
1995 09	:	:	5257	2721	38671	3355	12493	35408	1328	
1995 10	:	:	6073	:	41291	:	12638	37432	:	
1994 01 - 10	1739578	1533528	55694	30730	394744	30625	125533	369844	13203	
1995 01 - 10	:	:	57343	:	401907	:	129508	385111	:	
1995 / 1994 %	:	:	3.0	:	1.8	:	3.2	4.1	:	
DARUNTER : WASSERKRAFT			AMONG WHICH : HYDRO				DONT : HYDRAULIQUE			
1993 01-12	307064	181966	1017	1093	21575	2525	25464	70630	992	
1994 01-12	309197	202779	1185	2566	22369	2764	28021	80170	1279	
1994 07	24538	16186	91	121	1885	278	1897	6050	43	
1994 08	20621	12803	74	157	1766	321	1331	4500	150	
1994 09	22283	14892	82	205	1836	242	1388	5670	70	
1994 10	22023	14908	72	247	1499	223	1641	6360	60	
1995 07	:	16954	96	62	2209	453	1735	6760	35	
1995 08	:	12095	76	56	1943	277	1165	4500	30	
1995 09	:	:	76	87	2124	454	1015	5300	31	
1995 10	:	:	86	:	1715	:	1078	4730	:	
1994 01 - 10	260295	170597	954	2126	18871	2088	23709	66920	1054	
1995 01 - 10	:	:	1037	:	20978	:	19995	65470	:	
1995 / 1994 %	:	:	8.7	:	11.2	:	-15.7	-2.2	:	
DARUNTER : KERNENERGIE			AMONG WHICH : NUCLEAR				DONT : NUCLEAIRE			
1993 01-12	748/20	71036	39737		144086		53606	350047		
1994 01-12	746526	658046	38534		141811		52922	341614		
1994 07	54986	49376	2393		9889		4566	26461		
1994 08	57621	51997	3080		10793		5004	26527		
1994 09	61055	54410	3050		11510		4861	27265		
1994 10	63954	55791	3273		12905		4058	29349		
1995 07	:	50456	2366		10497		4115	26685		
1995 08	:	51874	2375		11438		4139	27487		
1995 09	:	52686	2566		11814		3816	26508		
1995 10	:	57080	3533		13037		4202	29582		
1994 01 - 10	604451	532897	30623		114210		43866	276094		
1995 01 - 10	:	552281	31661		116888		43632	291431		
1995 / 1994 %	:	3.6	3.4		2.3		-0.5	5.6		
DARUNTER : HERKOEMMLICHE WAERMEKRAFT			AMONG WHICH : CONVENTIONAL THERMAL				DONT : THERMIQUE CONVENTIONNEL			
1993 01-12	1049743	1001460	26356	30901	325784	32732	69827	32240	14431	
1994 01-12	1068955	1011734	28844	35349	319164	34538	70379	32230	14812	
1994 07	80754	78129	2166	2164	24851	3239	6787	2400	1158	
1994 08	76288	72281	2029	2776	23140	3158	5755	1410	1074	
1994 09	87176	82578	2386	2833	24635	3158	6082	1740	1208	
1994 10	92558	86792	2752	3234	27534	2498	6396	2520	1320	
1995 07	:	79491	2304	1696	23375	3174	7748	3470	1239	
1995 08	:	76385	2541	2544	22830	3187	7150	2130	1257	
1995 09	:	:	2615	2634	24733	2901	7662	3600	1297	
1995 10	:	:	2454	:	26539	:	7358	3120	:	
1994 01 - 10	872133	827335	24117	28604	261663	28537	57958	26830	12149	
1995 01 - 10	:	:	24645	:	264041	:	65881	28210	:	
1995 / 1994 %	:	:	2.2	:	0.9	:	13.7	5.1	:	

I	L	NL	A	P	FIN	S	UK	U.S.A.		
ELEKTRIZITAET		ELECTRICAL ENERGY						ENERGIE ELECTRIQUE		
MILLIONEN KWH		MILLIONS KWH						MILLIONS KWH		
BRUTTOERZEUGUNG INSGESAMT		TOTAL GENERATION						PRODUCTION TOTALE BRUTE		
222711	1069	75703	52776	29484	60274	145313	322014		1993 01-12	
231829	1165	78894	53307	27398	64731	142397	324220		1994 01-12	
20509	101	6158	4356	2199	4015	8744	21344		1994 07	
17566	102	6128	4206	1958	4759	9068	21219		1994 08	
19940	103	6358	4357	2194	5059	9895	23404		1994 09	
20062	89	6871	4331	2258	5673	11861	25490		1994 10	
21175	95	6159	4901	2265	4222	:	21977		1995 07	
17472	109	6165	4574	2278	4420	:	21976		1995 08	
19765	:	6477	:	:	4712	:	28418		1995 09	
20938	:	7057	:	:	5221	:	25006		1995 10	
191573	963	64581	44197	22623	52768	115988	263156		1994 01 - 10	
201341	:	65916	:	:	51218	:	268648		1995 01 - 10	
5.1	:	2.1	:	:	-2.9	:	2.1		1995 / 1994 %	
NETTOERZEUGUNG INSGESAMT		TOTAL NET PRODUCTION						PRODUCTION TOTALE NETTE		
211311	1020	72822	51226	28169	58007	141832	301564		1993 01-12	
220109	1118	75730	51855	26364	62180	138084	303916		1994 01-12	
19505	98	5903	4256	2108	3854	8477	19914		1994 07	
16681	99	5862	4096	1871	4527	8826	19801		1994 08	
18984	100	6115	4242	2098	4811	9581	26617		1994 09	
19041	85	6598	4189	2168	5411	11444	23918		1994 10	
20167	92	5904	4901	2255	4053	:	20727		1995 07	
16587	107	5905	4572	2169	4224	:	20741		1995 08	
18763	:	6203	:	:	4500	:	26842		1995 09	
19816	:	6774	:	:	5000	:	23651		1995 10	
181932	924	61996	43053	21768	50454	112543	246535		1994 01 - 10	
189647	:	63244	:	:	49078	:	252147		1995 01 - 10	
4.2	:	2.0	:	:	-2.7	:	2.3		1995 / 1994 %	
DARUNTER : WASSERKRAFT		AMONG WHICH : HYDRO						DDNT : HYDRAULIQUE		
44061	454	244	37431	8392	13343	74324	5519		1993 01-12	
47120	650	296	36362	10117	11670	58386	6242		1994 01-12	
4886	55	12	3396	492	993	3963	376		1994 07	
3823	59	15	2980	313	647	4191	294		1994 08	
4537	66	23	3063	467	565	3763	306		1994 09	
3746	49	18	2382	594	740	3993	399		1994 10	
4884	68	18	4318	363	957	:	271		1995 07	
3446	82	16	3426	241	785	:	263		1995 08	
3553	:	27	:	:	713	:	360		1995 09	
3192	:	26	:	:	980	:	522		1995 10	
40661	517	241	31532	8585	9579	48587	4871		1994 01 - 10	
35779	:	305	:	:	10541	:	5074		1995 01 - 10	
-12.0	:	26.6	:	:	10.0	:	4.2		1995 / 1994 %	
DARUNTER : KERNENERGIE		AMONG WHICH : NUCLEAR						DONT : NUCLEAIRE		
-		3720			18800	58884	79840		1993 01-12	
-		3736			18328	70152	79429		1994 01-12	
-		367			1381	4229	5700		1994 07	
-		311			1357	4267	6234		1994 08	
-		376			1353	5292	7413		1994 09	
-					1676	6487	5830		1994 10	
-		371			1603	:	6422		1995 07	
-		368			1361	:	6067		1995 08	
-		358			1528	:	7624		1995 09	
-		372			1527	:	6354		1995 10	
-		2997			14928	56626	65107		1994 01 - 10	
-		3045			15195	:	65624		1995 01 - 10	
-		1.6			1.8	:	0.8		1995 / 1994 %	
DARUNTER : HERKOEMMLICHE WAERMEKRAFT		AMONG WHICH : CONVENTIONAL THERMAL						DONT : THERMIQUE CONVENTIONNEL		
163783	566	68858	13795	19777	25864	8624	216205		1993 01-12	
169760	468	71698	15493	16247	32182	9546	218245		1994 01-12	
14343	43	5524	860	1616	1480	285	13838		1994 07	
12580	40	5488	1116	1558	2523	368	13273		1994 08	
14192	34	5781	1179	1631	2893	526	18898		1994 09	
15035	36	6204	1807	1574	2995	964	17689		1994 10	
15020	24	5515	583	1892	1493	:	14034		1995 07	
12861	25	5521	1146	1928	2078	:	14411		1995 08	
14938	:	5818	:	:	2259	:	18858		1995 09	
16338	:	6376	:	:	2493	:	16775		1995 10	
138572	407	58758	11521	13183	25947	7330	176557		1994 01 - 10	
151241	:	59894	:	:	23342	:	181449		1995 01 - 10	
9.1	:	1.9	:	:	-10.0	:	2.8		1995 / 1994 %	

	EUR 15	EUR 12	B	DK	D	GR	E	F	IRL	
ELEKTRIZITAET			ELECTRICAL ENERGY						ENERGIE ELECTRIQUE	
MILLIONEN KWH			MILLIONS KWH						MILLIONS KWH	
GESAMTEINFUHREN			TOTAL IMPORTS						IMPORTATIONS TOTALES	
1993 01-12	154302	130181	7590	6300	33113	1077	4606	3359	-	
1994 01-12	150856	129293	9052	1778	35723	816	5104	3377	-	
1994 07	12951	11420	906	164	3355	51	467	292	-	
1994 08	12738	10909	755	117	3810	52	480	296	-	
1994 09	13520	11630	861	111	3530	61	574	332	-	
1994 10	13113	10986	787	105	3046	42	632	227	-	
1995 07	:	13199	905	867	3732	56	716	152	-	
1995 08	:	11881	1049	362	3912	44	724	126	-	
1995 09	:	12049*	822	180	3421	111	739	103	3*	
1995 10	:	11796*	626	523	3203	100*	691	180	-	
1994 01 - 10	124727	107033	7629	1575	29764	757	3893	2835	-	
1995 01 - 10	:	117886*	8006	3322	33543	938*	6476	2015	3*	
1995 / 1994 %	:	10.1*	4.9	110.9	12.7	23.9*	66.3	-28.9	-	
GESAMTAUSFUHREN			TOTAL EXPORTS						EXPORTATIONS TOTALES	
1993 01-12	130602	112842	5358	2861	32675	272	3339	65087	-	
1994 01-12	133253	117196	5070	4765	33505	433	3251	66875	-	
1994 07	10831	9014	418	61	2534	17	339	5393	-	
1994 08	10687	9552	525	276	2501	17	346	5575	-	
1994 09	10395	9197	466	357	2466	21	303	5321	-	
1994 10	11236	10266	512	560	2617	34	249	6040	-	
1995 07	:	9944	324	360	2726	32	309	5868	-	
1995 08	:	10301	425	330	2669	26	334	6138	-	
1995 09	:	10457*	179	359	2980	27	350	6195	5*	
1995 10	:	10886*	436	402	2985	25*	256	6368	-	
1994 01 - 10	108783	94797	3947	3610	27364	260	2766	54106	-	
1995 01 - 10	:	103721*	4065	3594	27968	387*	2617	61809	5*	
1995 / 1994 %	:	9.4*	3.0	-0.5	2.2	48.8*	-5.4	14.2	-	
BRUTTOVERBRAUCH			GROSS CONSUMPTION						CONSUMMATION BRUTE	
1993 01-12	2248803	1984079	73077	37812	525685	39255	157475	412507	16401	
1994 01-12	2265153	1999212	76218	37567	522909	40968	158796	412018	17084	
1994 07	172271	155442	5422	2560	40305	4048	14043	31542	1278	
1994 08	166063	147336	5711	2981	39798	3796	12842	28847	1300	
1994 09	183491	163491	6210	3004	41987	3479	13236	31322	1356	
1994 10	190951	167929	6710	3262	45612	2955	13071	34191	1465	
1995 07	:	159012	5622	2402	39899	3928	14697	32990	1357	
1995 08	:	150483	5928	2816	40298	3518	13490	29772	1370	
1995 09	:	:	6210	2735	42018	3706	13519	31037	1411	
1995 10	:	:	6592	:	44664	:	13683	32912	:	
1994 01 - 10	1853605	1636944	62391	30841	427726	33858	131084	336293	14019	
1995 01 - 10	:	:	64380	:	440432	:	139519*	342277	:	
1995 / 1994 %	:	:	3.2	:	3.0	:	6.4*	1.8	:	
ENERGIEVERBRAUCH DER PUMPSPEICHERWERKE			ENERGY ABSORBED BY STORAGE PUMPING						ENERGIE ABSORBEE POUR LE POMPAGE	
1993 01-12	21837	19483	1010	:	4222	379	1879	3891	351	
1994 01-12	20506	18529	1099	:	5080	347	1344	3157	388	
1994 07	1942	1821	108	:	487	14	113	361	30	
1994 08	1821	1603	87	:	502	23	29	348	32	
1994 09	1895	1682	87	:	444	34	166	337	34	
1994 10	2031	1867	75	:	448	44	188	406	33	
1995 07	:	2035	105	:	526	25	164	308	34	
1995 08	:	1759	91	:	490	29	158	330	30	
1995 09	:	:	84	:	515	37	174	430	34	
1995 10	:	:	97	:	246	:	178	548	:	
1994 01 - 10	16438	14791	890	:	4108	274	1070	2317	324	
1995 01 - 10	:	:	974	:	4430	:	1597	3301	:	
1995 / 1994 %	:	:	9.4	:	7.8	:	49.3	42.5	:	
FUER INLANDSMARKT VERFUEGBAR			AVAILABLE FOR INTERNAL MARKET						DISPONIBLE POUR LE MARCHE INTERIEUR	
1993 01-12	2110857	1855785	68332	35433	486884	35683	148285	387298	15072	
1994 01-12	2125004	1869356	71446	34928	480482	37338	151831	387359	15703	
1994 07	160732	144552	5030	2388	36959	3537	13265	29449	1171	
1994 08	155038	137113	5326	2774	36506	3491	12195	26809	1192	
1994 09	171999	152886	5826	2792	38601	3406	12436	29349	1244	
1994 10	178641	156604	6297	3026	41919	2685	12290	32010	1347	
1995 07	:	148384	5242	2265	36561	3626	13841	30891	1240	
1995 08	:	140455	5525	2632	36964	3453	12686	27769	1257	
1995 09	:	:	5816	2542	38597	3402	12708	28886	1292	
1995 10	:	:	6166	:	41263	:	12895	30696	:	
1994 01 - 10	1739084	1530973	58486	28695	393036	30848	125590	316256	12879	
1995 01 - 10	:	:	60310	:	403052	:	131770	322016	:	
1995 / 1994 %	:	:	3.1	:	2.5	:	4.9	1.8	:	

I	L	NL	A	P	FIN	S	UK	U.S.A.		
ELEKTRIZITÄT			ELECTRICAL ENERGY					ENERGIE ELECTRIQUE		
MILLIONEN KWH			MILLIONS KWH					MILLIONS KWH		
GESAMTEINFUHREN			TOTAL IMPORTS					IMPORTATIONS TOTALES		
40326	4443	10573	8093	2076	7924	8104	16718		1993 01-12	
38573	5014	10712	8217	2257	6675	6671	16887		1994 01-12	
3202	416	1046	503	279	774	254	1242		1994 07	
2355	362	1059	525	311	539	765	1312		1994 08	
2608	434	994	560	256	482	848	1669		1994 09	
3206	417	971	759	215	527	841	1338		1994 10	
3528	463	1231	433	261	789	:	1288		1995 07	
2273	447	1343	408	287	932	:	1320		1995 08	
3300	400*	1058	:	250*	863	:	1662		1995 09	
3391	400*	958	:	250*	800	:	1474		1995 10	
31811	4096	8928	6429	1867	5682	5583	13878		1994 01 - 10	
32398	4498*	10291	:	2262*	6993	:	14134		1995 01 - 10	
1.8	9.8*	15.3	:	21.2*	23.1	:	1.8		1995 / 1994 %	
GESAMTAUSFUHREN			TOTAL EXPORTS					EXPORTATIONS TOTALES		
679	396	269	8805	1902	387	8568	4		1993 01-12	
1078	564	286	9043	1369	597	6417			1994 01-12	
113	53	23	903	63	33	881	-		1994 07	
142	57	19	754	93	40	341	-		1994 08	
90	61	20	819	92	50	329	-		1994 09	
83	45	24	606	102	61	303	-		1994 10	
84	64	18	1229	159	18	:	-		1995 07	
105	80	20	930	174	16	:	-		1995 08	
99	80*	33	:	150*	18	:	-		1995 09	
132	80*	52	:	150*	18	:	-		1995 10	
895	449	203	7750	1197	471	5765	-		1994 01 - 10	
1056	629*	348	:	1243*	238	:	-		1995 01 - 10	
18.0	40.1*	71.4	:	3.8*	-49.5	:	-		1995 / 1994 %	
BRUTTOVERBRAUCH			GROSS CONSUMPTION					CONSUMMATION BRUTE		
262358	5116	86007	52064	29658	67811	144849	338728		1993 01-12	
269324	5615	89320	52481	28286	70809	142651	341107		1994 01-12	
23598	464	7181	3956	2415	4756	8117	22586		1994 07	
19779	407	7168	3977	2176	5258	9492	22531		1994 08	
22658	476	7332	4098	2358	5491	10414	30073		1994 09	
23185	461	7818	4484	2371	6139	12399	26828		1994 10	
24619	494	7372	4105	2367	4993	:	23265		1995 07	
19640	476	7488	4052	2391	5336	:	23296		1995 08	
22966	:	7502	:	:	5557	:	30080		1995 09	
24197	:	7963	:	:	6003	:	26480		1995 10	
222489	4610	73306	42876	23293	57979	115806	277034		1994 01 - 10	
232683	:	75859	:	:	57973	:	282782		1995 01 - 10	
4.6	:	3.5	:	:	:	:	2.1		1995 / 1994 %	
ENERGIEVERBRAUCH DER PUMPSPEICHERWERKE			ENERGY ABSORBED BY STORAGE PUMPING					ENERGIE ABSORBEE POUR LE POMPAGE		
4143	601		1535	283		819	1947		1993 01-12	
4173	828		1474	62		503	2051		1994 01-12	
414	78		121	-		-	216		1994 07	
313	82		168	-		50	187		1994 08	
325	84		139	1		74	170		1994 09	
436	68		76	1		88	168		1994 10	
580	93		186	22		:	178		1995 07	
294	110		168	30		:	197		1995 08	
302	:		:	:		:	198		1995 09	
630	:		:	:		:	187		1995 10	
3392	663		1279	48		368	1705		1994 01 - 10	
4161	:		:	:		:	1875		1995 01 - 10	
22.7	:		:	:		:	10.0		1995 / 1994 %	
FUER INLANDSMARKT VERFUEGBAR			AVAILABLE FOR INTERNAL MARKET					DISPONIBLE POUR LE MARCHE INTERIEUR		
246815	4466	83126	48979	28060	65544	140549	316331		1993 01-12	
253431	4740	86156	49555	27190	68258	137835	318752		1994 01-12	
22180	383	6926	3735	2324	4595	7850	20940		1994 07	
18581	322	6902	3699	2089	5026	9200	20926		1994 08	
21377	389	7089	3844	2261	5243	10026	28116		1994 09	
21728	389	7545	4266	2280	5877	11894	25088		1994 10	
23031	398	7117	3919	2335	4824	:	21837		1995 07	
18461	364	7228	3882	2252	5140	:	21864		1995 08	
21662	:	7228	:	:	5345	:	26306		1995 09	
22445	:	7680	:	:	5782	:	24938		1995 10	
209456	3908	70721	40453	22390	55665	111993	258708		1994 01 - 10	
216828	:	73187	:	:	55833	:	264406		1995 01 - 10	
3.5	:	3.5	:	:	0.3	:	2.2		1995 / 1994 %	

	EUR 15	EUR 12	B	DK	D	GR	E	F	IRL	
WAERMEKRAFTW.DER OEFFENTL.VERSORGUNG			PUBLIC SUPPLY THERMAL POWER STATIONS				CENTRALES THERMIQUES DE SERV. PUBLIC			
VERBRAUCH VON STEINKOEHLE 1000 T			COAL CONSUMPTION 1000 T				CONSUMMATION DE HOUILLE 1000 T			
1993 01-12	172656	168495	5828	11050	40361	92	24768	3698	2136	
1994 01-12	175648	170185	6186	12270	40046	63	25521	4078	2159	
1994 07	12562	12550	476	770	2969	3	2458	357	164	
1994 08	11583	11369	481	993	2666	2	2079	76	106	
1994 09	14049	13732	514	997	2945	7	2280	181	139	
1994 10	15071	14460	597	1142	3328	6	2333	247	232	
1995 07	:	12506	538	474	2771	4	2660	539	255	
1995 08	:	12146	550	818	2534	10	2575	235	193	
1995 09	:	:	592	781	2976	22	2601	535	193	
1995 10	:	:	483	:	3203	:	2372	395	:	
1994 01 - 10	143119	139013	5231	9913	32888	36	21122	3612	1764	
1995 01 - 10	:	:	4781	:	32872	:	22894	3944	:	
1995 / 1994 %	:	:	-8.6	:	-0.1	:	8.4	9.2	:	
VERBRAUCH VON STEINKOEHLE TJ (HU)			COAL CONSUMPTION TJ (NCV)				CONSUMMATION DE HOUILLE TJ (PCI)			
1993 01-12	4208399	4101066	146823	277355	1067983	2378	493202	102349	57885	
1994 01-12	4282426	4141563	156571	307977	1073511	1629	504254	114630	58508	
1994 07	311182	308299	12090	19327	81706	77	49209	9963	4444	
1994 08	280715	275235	12164	24924	70702	51	41496	2261	2872	
1994 09	339056	330938	13014	25024	78543	180	45394	4981	3766	
1994 10	367746	351929	15121	28664	88724	155	46473	6782	6287	
1995 07	:	303513	13584	11897	74401	79	52907	14698	6910	
1995 08	:	293210	13887	20531	68063	198	51216	6408	5230	
1995 09	:	:	14764	19603	79727	435	52982	14739	5230	
1995 10	:	:	12113	:	86609	:	48199	10902	:	
1994 01 - 10	3487874	3382089	132765	248816	881627	931	415748	101611	47804	
1995 01 - 10	:	:	119760	:	878504	:	454936	108444	:	
1995 / 1994 %	:	:	-9.8	:	-0.4	:	9.4	6.7	:	
VERBRAUCH VON BRAUNKOEHLE TJ (HU)			LIGNITE CONSUMPTION TJ (NCV)				CONSUMMATION DE LIGNITE TJ (PCI)			
1993 01-12	1850410	1840374			1403427	304618	96032	-	23736	
1994 01-12	1852078	1843095			1415025	320625	80389	-	23976	
1994 08	143435	142205			105798	27990	6274	-	1968	
1994 09	142078	141418			108302	25645	5531	-	1888	
1994 10	151418	150991			115953	26375	6804	-	1704	
1994 11	151956	151408			116923	26588	6502	-	1216	
1995 08	148387	146396			109018	29108	6705	-	1392	
1995 09	:	140490			105299	25545	7631	-	1824	
1995 10	:	:			112010	:	7543	-	:	
1995 11	:	:			:	:	:	-	:	
1994 01 - 11	1685798	1678670			1291549	290425	71722	-	22080	
1995 01 - 11	:	:			:	:	:	-	:	
1995 / 1994 %	:	:			:	:	:	-	:	
VERBRAUCH VON MINERALOELERZEUGNISSEN 1000 T			CONSUMPTION OF PETROLEUM PRODUCTS 1000 T				CONSUMMATION DE PRODUITS PETROLIERS 1000 T			
1993 01-12	36010	35209	283	226	1227	2054	1946	215	548	
1994 01-12	35340	34338	330	569	1222	2000	1931	149	657	
1994 07	3054	3031	28	13	94	188	235	10	73	
1994 08	2746	2700	23	22	82	205	159	4	62	
1994 09	2977	2902	48	38	87	183	155	7	60	
1994 10	2980	2888	41	41	123	167	158	15	71	
1995 07	:	2990	14	94	55	222	281	84	38	
1995 08	:	2625	22	50	71	206	208	14	41	
1995 09	:	:	31	99	76	200	292	22	48	
1995 10	:	:	17	:	73	:	324	10	:	
1994 01 - 10	29064	28279	278	485	1005	1674	1614	128	534	
1995 01 - 10	:	:	167	:	714	:	2271	253	:	
1995 / 1994 %	:	:	-39.9	:	-29.0	:	40.7	97.7	:	
VERBRAUCH VON NATURGAS TJ (H0)			NATURAL GAS CONSUMPTION TJ (GCV)				CONSUMMATION DE GAZ NATUREL TJ (PCS)			
1993 01-12	1245486	1154667	68151	4656	195844	648	1791	-	43108	
1994 01-12	1378414	1274136	70481	8487	227708	648	2397	745	41962	
1994 07	103005	97045	5406	274	16989	54	647	-	3729	
1994 08	108730	99769	4509	313	17379	54	109	-	4071	
1994 09	123597	113722	4799	469	19413	54	177	-	3835	
1994 10	131174	120031	6037	900	23198	54	165	-	4430	
1995 07	:	110776	5451	352	15633	54	875	-	4152	
1995 08	:	109733	7117	430	15310	54	143	-	3228	
1995 09	:	119446	6149	430	20683	54	90	-	3372	
1995 10	:	:	6933	:	19559	:	109	-	:	
1994 01 - 10	1127491	1047080	58913	6101	183704	540	2241	745	36397	
1995 01 - 10	:	:	70360	:	177919	:	2682	-	:	
1995 / 1994 %	:	:	19.4	:	-3.2	:	19.7	-100.0	:	

I	L	NL	A	P	FIN	S	UK	U.S.A.	
WAERMEKRAFTW.DER OEFFENTL.VERSORGUNG			PUBLIC SUPPLY THERMAL POWER STATIONS				CENTRALES THERMIQUES DE SERV. PUBLIC		
VERBRAUCH VON STEINKOEHLE 1000 T			COAL CONSUMPTION 1000 T				CONSUMMATION DE HOUILLE 1000 T		
5230		7545	698	3694	3129	334	64093		1993 01-12
6716		8454	789	4047	4229	445	60645		1994 01-12
436		751	-	396	105	7	3770		1994 07
393		670	9	393	196	9	3510		1994 08
494		539	-	352	304	13	5284		1994 09
727		649	156	372	405	50	4827		1994 10
604		797	1	446	116	:	3418		1995 07
480		702	34	395	169	:	3654		1995 08
675		710	:	:	368	:	4600		1995 09
:		774	:	:	368	:	3979		1995 10
5305		6836	494	3248	3282	330	49058		1994 01 - 10
:		7557	:	:	3587	:	46809		1995 01 - 10
:		10.5	:	:	9.3	:	-4.6		1995 / 1994 %
VERBRAUCH VON STEINKOEHLE TJ (HU)			COAL CONSUMPTION TJ (NCV)				CONSUMMATION DE HOUILLE TJ (PCI)		
158831		204469	18455	98343	79829	9048	1491443		1993 01-12
178234		229103	20748	105932	107947	12167	1411209		1994 01-12
13036		20352	-	10363	2691	192	87727		1994 07
10677		18157	236	10249	4996	248	81677		1994 08
13135		14606	-	9331	7764	353	122958		1994 09
19563		17587	4101	10244	10343	1372	112324		1994 10
16205		21598	26	11694	2954	:	79536		1995 07
13027		19024	905	10593	4326	:	85028		1995 08
17853		19241	:	:	9402	:	107042		1995 09
:		20975	:	:	9402	:	92591		1995 10
140900		185255	12992	85048	83779	9012	1141579		1994 01 - 10
:		204794	:	:	91571	:	1089245		1995 01 - 10
:		10.5	:	:	9.3	:	-4.6		1995 / 1994 %
VERBRAUCH VON BRAUNKOEHLE TJ (HU)			LIGNITE CONSUMPTION TJ (NCV)				CONSUMMATION DE LIGNITE TJ (PCI)		
12561			10036						1993 01-12
3080			8983						1994 01-12
175			1230						1994 08
52			660						1994 09
155			427						1994 10
179			548						1994 11
173			1991						1995 08
191			:						1995 09
:			:						1995 10
:			:						1995 11
2894			7128						1994 01 - 11
:			:						1995 01 - 11
:			:						1995 / 1994 %
VERBRAUCH VON MINERALOELERZEUGNISSEN 1000 I			CONSUMPTION OF PETROLEUM PRODUCTS 1000 T				CONSUMMATION DE PRODUITS PETROLIERS 1000 T		
22215		38	291	2028	296	214	4429		1993 01-12
22564		38	293	1297	405	304	3581		1994 01-12
2045		-	-	133	14	9	212		1994 07
1825		-	24	121	10	12	197		1994 08
1893		1	41	159	17	17	271		1994 09
1869		1	29	123	25	38	279		1994 10
1845		-	-	189	15	:	168		1995 07
1647		-	1	197	12	:	169		1995 08
1829		2	:	:	17	:	236		1995 09
:		2	:	:	17	:	231		1995 10
18447		37	229	1107	340	216	2970		1994 01 - 10
:		20	:	:	261	:	2471		1995 01 - 10
:		-46.0	:	:	-23.2	:	-16.8		1995 / 1994 %
VERBRAUCH VON NATURGAS TJ (HO)			NATURAL GAS CONSUMPTION TJ (GCV)				CONSUMMATION DE GAZ NATUREL TJ (PCS)		
283803		302737	51206		36153	3460	253929		1993 01-12
258291		283378	57888		42733	3657	380039		1994 01-12
21867		20267	3399		2523	38	27812		1994 07
20947		22078	4561		2323	49	30309		1994 08
25354		26992	5426		4379	70	32629		1994 09
24936		26535	7412		3342	389	33776		1994 10
31196		17568	837		2500	:	35495		1995 07
26966		21541	3352		4176	:	34944		1995 08
26043		21166	:		4290	:	41459		1995 09
:		22467	:		4376	:	40065		1995 10
213370		236809	42164		35485	2762	308260		1994 01 - 10
:		209185	:		46849	:	370337		1995 01 - 10
:		-11.7	:		32.0	:	20.1		1995 / 1994 %

	EUR 15	EUR 12	B	DK	D	GR	E	F	IRL	
WAERMEKRAFTW.DER OEFFENTL.VERSORGUNG			PUBLIC SUPPLY THERMAL POWER STATIONS				CENTRALES THERMIQUES OE SERV. PUBLIC			
VERBRAUCH VON ABGELEITETEN GASEN			CONSUMPTION OF DERIVED GASES				CONSOMMATION DE GAZ DERIVES			
TJ (HO)			TJ (GCV)				TJ (PCS)			
1993 01-12	79661	76391	17450		12087		6015	15573		
1994 01-12	82912	80249	17280		18225		5794	13399		
1994 08	7580	7426	1444		1582		644	1289		
1994 09	7118	6899	1247		1764		454	1145		
1994 10	6742	6572	1261		1628		482	1061		
1994 11	6595	6408	1260		1640		456	1153		
1995 08	7787*	7787	1684		1164		675	1824		
1995 09	7722*	7722	1608		1684		517	1647		
1995 10	:	:	1682		1411		482	1400		
1995 11	:	:	:		:		:	:		
1994 01 - 11	75767	73308	15756		16666		5320	12041		
1995 01 - 11	:	:	:		:		:	:		
1995 / 1994 %	:	:	:		:		:	:		
GESAMTVERBRAUCH			TOTAL CONSUMPTION				CONSOMMATION TOTALE			
1000 T ROE			1000 T TOE				1000 T TEP			
1993 01-12	209883	203006	5863	6943	64681	9324	16052	3024	3399	
1994 01-12	213596	205326	6175	8088	65484	9634	15997	3217	3499	
1994 07	16031	15753	486	480	4973	913	1596	268	312	
1994 08	15463	14968	453	623	4720	868	1311	87	262	
1994 09	17335	16749	518	644	5019	793	1380	153	274	
1994 10	18431	17568	573	743	5552	795	1440	202	353	
1995 07	:	15954	453	382	4481	890	1731	577	340	
1995 08	:	15622	555	548	4664	900	1610	213	266	
1995 09	:	:	569	573	4982	817	1741	413	286	
1995 10	:	:	511	:	5276	:	1655	303	:	
1994 01 - 10	174870	168534	5207	6543	53905	7944	13216	2827	2932	
1995 01 - 10	:	:	5098	:	52556	:	14802	3228	:	
1995 / 1994 %	:	:	-2.1	:	-2.5	:	12.0	14.2	:	
BESTAENDE IN WAERMEKRAFTW.OEFFENTL.VERS.			STOCKS AT PUBLIC SUPPLY THERM.POWER ST.				STOCKS CENTRALES THERM. SERVICE PUBLIC			
STEINKOEHLE			HARD COAL				HOUILLE			
1000 T			1000 T				1000 T			
1993 12	74273	69904	551	6852	13324	-	9183	7433	516	
1994 12	54453	50271	588	5595	12812	-	7994	6074	219	
1994 07	62917	58919	518	6327	12285	-	9044	5843	538	
1994 08	61612	57393	527	6197	12419	-	8751	5697	431	
1994 09	60961	56536	520	6638	12521	-	8533	5754	291	
1994 10	59606	55212	556	6584	12506	-	8404	5731	394	
1995 07	:	47412	504	7047	12073	-	8144	4718	458	
1995 08	:	49010	492	7698	12521	-	7976	4863	265	
1995 09	:	49008*	537	7939	12647	-	7506	4535	183	
1995 10	:	49141*	534	7500*	12863	-	7665	4489	150*	
ALLE MINERALOELERZEUGNISSE			ALL PETROLEUM PRODUCTS				TOUS PRODUITS PETROLIERS			
1000 T			1000 T				1000 T			
1993 12	12432	9896	272	748	1290	232	607	770	402	
1994 12	11831	9330	323	738	1165	206	523	692	307	
1994 07	10638	8254	253	654	1177	218	500	688	248	
1994 08	10602	8218	253	632	1187	186	502	692	287	
1994 09	10697	8295	251	602	1205	195	510	688	332	
1994 10	10850	8382	259	669	1163	215	546	686	294	
1995 07	:	9334	309	830	1176	237	370	539	315	
1995 08	:	9852	300	934	1221	244	435	602	382	
1995 09	:	:	284	869	1225	217	409	620	382	
1995 10	:	:	284	:	1224	:	353	636	:	
NUKLEARE WAERME			NUCLEAR HEAT				CHALEUR NUCLEAIRE			
ERZEUGUNG			PRODUCTION				PRODUCTION			
TJ (HO)			TJ (GCV)				TJ (PCS)			
1993 01-12	7977881	7124090	432712		1563746		588049	3667543		
1994 01-12	8341229*	7365567*	427071		1534417		589946	3847615		
1994 07	621979	559753	27669		110854		50342	301957		
1994 08	651345	582764	35164		120322		55227	303123		
1994 09	685166	614743	34711		125920		53485	310122		
1994 10	702952	619858	34711		131565		53485	310122		
1995 07	:	558997	27097		111092		37069	304139		
1995 08	:	590551	27421		130777		45140	312790		
1995 09	:	589956	29408		126990		41486	301568		
1995 10	:	648464*	40273		147831		46375	334130		
1994 01 - 10	6771171	5986213	340520		1238389		491324	3121567		
1995 01 - 10	:	6179371*	360999		1269845		468294	3289921		
1995 / 1994 %	:	3.2*	6.0		2.5		-4.7	5.4		

I	L	NL	A	P	FIN	S	UK	U.S.A.	
WAERMEKRAFTW.DER OEFFENTL.VERSORGUNG			PUBLIC SUPPLY THERMAL POWER STATIONS				CENTRALES THERMIQUES DE SERV. PUBLIC		
VERBRAUCH VON ABGELEITETEN GASEN TJ (HO)			CONSUMPTION OF DERIVED GASES TJ (GCV)				CONSOMMATION DE GAZ DERIVES TJ (PCS)		
1362		23904				3270		1993 01-12	
1436		24115				2663		1994 01-12	
166		2301				154		1994 08	
142		2147				219		1994 09	
135		2007				170		1994 10	
138		1761				187		1994 11	
176		2264				-	*	1995 08	
160		2106				-	*	1995 09	
:		1948				-	*	1995 10	
:		:				-	*	1995 11	
1288		22237				2459		1994 01 - 11	
:		:				783*		1995 01 - 11	
:		:				-68.2*		1995 / 1994 %	
GESAMTVERBRAUCH 1000 T ROE			TOTAL CONSUMPTION 1000 T TOE				CONSOMMATION TOTALE 1000 T TEP		
32086	11971	2136	4324	3832	908	45333		1993 01-12	
31967	12147	2275	3798	4896	1098	45313		1994 01-12	
2479	970	97	375	145	35	2896		1994 07	
2505	960	204	384	244	45	2791		1994 08	
2712	978	167	375	354	65	3898		1994 09	
2832	1036	295	362	442	123	3676		1994 10	
2870	944	19	459	177	:	2824		1995 07	
2511	966	142	440	254	:	2944		1995 08	
2782	964	:	:	406	:	3674		1995 09	
:	1030	:	:	459	:	3294		1995 10	
26079	10015	1632	3117	3888	813	36744		1994 01 - 10	
:	9862	:	:	4589	:	36349		1995 01 - 10	
:	-1.5	:	:	18.0	:	-1.1		1995 / 1994 %	
BESTAENDE IN WAERMEKRAFTW.OEFFENTL.VERS.			STOCKS AT PUBLIC SUPPLY THERM.POWER ST.				STOCKS CENTRALES THERM. SERVICE PUBLIC		
STEINKOEHLE 1000 T			HARD COAL 1000 T				HOUILLE 1000 T		
1093		1911	623	1614	844	28579		1993 12	
405		1872	732	1595	715	14102		1994 12	
695	1970	1970	919	1215	813	21000		1994 07	
850	2044	2044	835	1362	813	19940		1994 08	
760	2152	2152	848	1460	813	18821		1994 09	
640	2110	2110	880	1569	715	17767		1994 10	
1033	1812	1812	990	1695	:	10695		1995 07	
1330	1829	1829	917	1696	:	11198		1995 08	
1456	:	:	900*	1620	:	11555		1995 09	
1408	:	:	900	1771	:	11882		1995 10	
ALLE MINERALOELERZEUGNISSE 1000 T			ALL PETROLEUM PRODUCTS 1000 T				TOUS PRODUITS PETROLIERS 1000 T		
3759	744	278	412	1380	1273			1993 12	
4041	757	179	372	1372	891			1994 12	
2980	714	216	357	1313	1055			1994 07	
3018	716	205	355	1313	991			1994 08	
3117	740	160	349	1313	970			1994 09	
3112	751	163	345	1372	1010			1994 10	
4066	810	343	321	:	884			1995 07	
4221	812	262	324	:	986			1995 08	
3950	:	:	335	:	934			1995 09	
3677	:	:	339	:	870			1995 10	
NUKLEARE WAERME			NUCLEAR HEAT				CHALEUR NUCLEAIRE		
ERZEUGUNG TJ (HO)			PRODUCTION TJ (GCV)				PRODUCTION TJ (PCS)		
-	40708	211159	642632	831330				1993 01-12	
-	39517	205961	769701	927000*				1994 01-12	
-	4129	15523	46703	64800				1994 07	
-	4125	15253	53328	64800				1994 08	
-	4104	15208	55215	86400				1994 09	
-	3574	18836	64258	86400				1994 10	
-	4000	18004	:	75600				1995 07	
-	4223	15282	:	70200				1995 08	
-	4104	17204*	:	86400				1995 09	
-	4255	17096*	:	75600*				1995 10	
-	31212	167750	617208	763200				1994 01 - 10	
-	34672	170640*	:	755640*				1995 01 - 10	
-	11.1	1.7*	:	-1.0*				1995 / 1994 %	



4

Gesamtenergie

All energy

Total énergie

GESAMTENERGIE / ERLÄUTERUNGEN

Erzeugung von Primärenergie

Aus natürlichen Energieträgern gewonnene Energie : Steinkohle, Braunkohle, Rohöl, Naturgas, Erdwärme. Als Primärenergieerzeugung wird auch **Elektrizität** aus Wasserkraft betrachtet. **Kernenergie** in Form von Spaltwärme wird ebenfalls als Primärenergie behandelt.

Die "**anderen Brennstoffe**", die nur dann berücksichtigt werden, wenn es sich um Umwandlungseinsatz in den herkömmlichen Wärmekraftwerken handelt, gelten vereinbarungsgemäss als Primärenergieerzeugung.

Einfuhr

Die Einfuhr umfasst die in das Hoheitsgebiet eines Landes eingeführte Gesamtenergiemenge, nicht aber den **Transit** (hauptsächlich durch Gas- und Ölfertleitungen). Eine Ausnahme macht die Elektrizität, deren Transit stets als Aussenhandel verbucht wird.

Die Einfuhrdaten stammen im allgemeinen aus den Meldungen der Importeure; sie können daher von den in die Aussenhandelsstatistiken übernommenen Daten der Zollbehörden abweichen.

Siehe Teil 2 (Kohlenwasserstoffe).

Ausfuhr

Im allgemeinen gelten hier dieselben Regeln wie für die Einfuhren.

Bruttoinlandsverbrauch

Diese Gesamtgröße entspricht der Energiemenge, die im Bezugszeitraum zur Deckung des Inlandsverbrauchs einer bestimmten geographischen Einheit notwendig ist.

Die für den Inlandsverbrauch verfügbare Energiemenge errechnet sich nach der Formel :
Primärenergieerzeugung + Einfuhren + Bestandsveränderungen - Ausfuhren - Bunker.

Im Zusammenhang mit dem Bruttoinlandsverbrauch werden als "Äquivalente" die Einfuhren, Ausfuhren und Bestandsveränderungen der Steinkohlen-, Braunkohlen- und Erdölderivate erfasst.

Andere

Erdwärme, Müll, Holz, Holzabfälle, Industriegas oder Wärme, die in den herkömmlichen Wärmekraftwerken eingesetzt werden.

Weitere Erläuterungen siehe "Energie" Jährliche Statistiken.

ALL ENERGY / EXPLANATORY NOTES

Primary production	<p>Extraction of energy from a natural source: coal, lignite, crude oil, natural gas, geothermics. Hydroelectric electrical energy is also considered as primary production. Nuclear energy, in the form of heat produced during fission, is treated as primary production.</p> <p>The "other fuels", which are taken into account only when they correspond to a transformation input into conventional thermal power stations, are conventionally included in primary production.</p>
Imports	<p>Imports represent all entries into the national territory excluding transit quantities (notably via gas and oil pipelines); electrical energy is an exception and its transit is always recorded under foreign trade.</p> <p>Data on imports are generally taken from importers' declarations and accordingly they may differ from the data collected by the customs authorities and included in the foreign trade statistics.</p> <p>See section 2 (Hydrocarbons).</p>
Exports	<p>In general the same rules apply as for imports.</p>
Gross inland consumption	<p>This aggregate represents for the reference period the quantity of energy necessary to satisfy inland consumption of the geographical entity under consideration.</p> <p>The energy available for inland consumption is calculated by the following formula : primary production + imports + stock changes - exports - bunkers.</p> <p>In the context of gross inland consumption, "equivalents" refers to imports, exports and stock changes of energy products derived from coal, lignite and crude oil.</p>
Others	<p>Geothermal heat and household refuse, wood, wood-waste, gas and heat recovered by industry, used in conventional thermal power stations.</p> <p>For further details see the "Energy" Yearly statistics.</p>

TOTAL ENERGIE / NOTES EXPLICATIVES

Production primaire	<p>Extraction d'énergie puisée dans la nature : houille, lignite, pétrole brut, gaz naturel, géothermie. L'énergie électrique d'origine hydraulique est également considérée comme production primaire. L'énergie nucléaire, sous forme de chaleur produite par la fission, est traitée comme production primaire.</p> <p>Les "autres" pris en compte seulement quand ils représentent une entrée en transformation dans les centrales thermiques classiques, sont comptabilisés par convention dans la production primaire.</p>
Importations	<p>Les importations représentent toutes les entrées sur le territoire national à l'exclusion du transit, notamment par gazoducs et oléoducs; fait exception à cela l'énergie électrique, dont le transit est toujours comptabilisé dans le commerce extérieur.</p> <p>Les données relatives aux importations proviennent, en général, des déclarations des importateurs; elles peuvent donc différer des données établies par les services des douanes et reprises dans les statistiques du commerce extérieur.</p> <p>Voir section 2 (Hydrocarbures).</p>
Exportations	<p>En général, les mêmes règles que pour les importations sont appliquées.</p>
Consommation intérieure brute	<p>Cet agrégat représente pour la période de référence la quantité d'énergie nécessaire pour satisfaire la consommation intérieure de l'entité géographique considérée.</p> <p>L'énergie disponible pour la consommation intérieure est calculée sur la base de la formule suivante : production primaire + importations + variations des stocks - exportations - soutes.</p> <p>Les équivalents se réfèrent aux importations et variations de stocks des dérivés de la houille, du lignite et du pétrole brut.</p>
Autres	<p>Chaleur géothermique, ordures ménagères, bois, déchets de bois, gaz et chaleur récupérés dans l'industrie, utilisés dans les centrales thermiques classiques.</p> <p>Pour plus de détails voir "Energie" Statistiques annuelles.</p>

	EUR 15	EUR 12	B	DK	D	GR	E	F	IRL	
PRIMAERERZEUGUNG 1000 TROE										
ALLE PRODUKTE										
1993 01-12	:	622169	10684		12405	145175	7543	28551	105674	3235
1994 01-12	:	640045*	10555		13660	137410	7829	27955	110324	3406
1994 07	:	45303	688		1014	10001	695	2257	8539	237
1994 08	:	46312	867		928	10380	706	2249	8435	265
1994 09	:	50881	857		1003	10924	693	2347	8855	321
1994 10	:	54912	857		1227	11467	660	2362	8984	291
1995 07	:	45740*	675		1095	10354	648	1912	8575*	239
1995 08	:	46587*	682		1019	10943	538	2032	8685*	240
1995 09	:	49866*	730		1051	10970	595*	2002	8645*	240
1995 10	:	53804*	990		1177*	11590	597*	2158	9388*	240*
1994 01 - 10	:	521408	8427		11161	112571	6528	23360	89818	2840
1995 01 - 10	:	526553*	8918		11462*	112322	6317*	22282	93225*	2653*
1995 / 1994 %	:	1.0*	5.8		2.7*	-0.2	-3.2*	-4.6	3.8*	-6.6*
STEINKOHLE										
1993 01-12	94920	94920	-		41721		8211	5325	-	
1994 01-12	78275	78275	-		37461		8131	4631	-	
1994 07	5957	5957	-		2878		646	248	-	
1994 08	5777	5777	-		3071		552	238	-	
1994 09	6872	6872	-		3141		705	450	-	
1994 10	6319	6319	-		3118		684	441	-	
1995 07	5730	5730	-		3177		611	231	-	
1995 08	6150	6150	-		3295		597	235	-	
1995 09	7387	7387	-		3251		642	403	-	
1995 10	6670*	6670*	-		3252		656	403*	-	
1994 01 - 10	64676	64676	-		30914		6830	3814	-	
1995 01 - 10	66032*	66032*	-		32042		6760	3620*	-	
1995 / 1994 %	2.1*	2.1*	-		3.6		-1.0	-5.1*	-	
BRAUNKOHLE										
1993 01-12	58945	57584			46621	6691	2390	696	1015	
1994 01-12	56714	54382			43541	7034	2035	624	1076	
1994 07	5064	4116			3189	626	150	56	88	
1994 08	4611	4122			3174	637	170	46	88	
1994 09	4389	4313			3389	629	148	51	88	
1994 10	4596	4563			3662	595	165	44	88	
1995 07	4678*	4004*			3113	567	164	70*	80	
1995 08	4816*	3947*			3147	469	171	70*	80	
1995 09	4042*	4013*			3163	520*	171	70*	80	
1995 10	4233*	4199*			3340	520*	180	70*	80	
1994 01 - 10	47372	45115			36081	5875	1669	534	898	
1995 01 - 10	43915*	41740*			33150	5597*	1562	562*	800	
1995 / 1994 %	-7.3*	-7.5*			-8.1	-4.7*	-6.4	5.4*	-10.9	
ROHOEL UND KONDENSATE										
1993 01-12	124603	123458			8285	562	1108	3105		
1994 01-12	153396	152282			9117	2939	531	1060	3412	
1994 07	12429	12336			758	242	43	84	276	
1994 08	12758	12664			718	256	39	78	271	
1994 09	12703	12610			713	242	42	88	268	
1994 10	13274	13181			777	248	45	89	314	
1995 07	12959	12866			778	248	40	73	261	
1995 08	12870	12776			770	230	42	62	287	
1995 09	13163	13070			766	253	35	64	274	
1995 10	14142	14049			793	258	37	69	297	
1994 01 - 10	125835	124908			7589	2450	448	879	2797	
1995 01 - 10	129656	128732			7665	2431	387	766	2609	
1995 / 1994 %	3.0	3.1			1.0	-0.8	-13.4	-12.9	-6.7	
NATURGAS										
1993 01-12	157409	156142	2		4003	13615	94	589	2834	2154
1994 01-12	158681	157520	-		4300	14054	39	181	2777	2242
1994 07	7869	7788	-		244	807	3	6	224	147
1994 08	8452	8376	-		194	779	3	5	251	166
1994 09	10853	10772	-		270	909	3	7	188	229
1994 10	14532	14421	-		427	1090	3	5	230	200
1995 07	8082	8001	-		309	899	2	27	161	158
1995 08	8301	8224	-		242	902	3	21	232	160
1995 09	9909	9828	-		274	1013	2	45	242	160
1995 10	12153	12043	-		375	988	2	52	240	160
1994 01 - 10	126335	125412	-		3371	11131	33	165	2269	1869
1995 01 - 10	125979	125055	-		3692	11617	31	284	2194	1810
1995 / 1994 %	-0.3	-0.3	-		9.5	4.4	-6.8	72.1	-3.3	-3.2

I	L	NL	A	P	FIN	S	UK	U.S.A.	
PRIMAERERZEUGUNG 1000 TROE		PRIMARY PRODUCTION 1000 TOE						PRODUCTION PRIMAIRE 1000 TEP	
ALLE PRODUKTE		TOTAL PRODUCTS						TOTAL TOUS PRODUITS	
26820	30	67171	:	951	:	:	213922	1993 01-12	
27828	28	64589	:	1087	:	:	235366*	1994 01-12	
2383	2	2856	:	60	:	:	16566	1994 07	
2437	1	3079	:	43	:	:	16916	1994 08	
2485	2	4096	:	58	:	:	19234	1994 09	
2414	1	6414	:	69	:	:	20160	1994 10	
2281	1	2580	:	42	:	:	17332	1995 07	
2380	1	2768	:	31	:	:	17260	1995 08	
2194	1*	3744	:	31*	:	:	19658	1995 09	
2083	1*	4770	:	31*	:	:	20774*	1995 10	
23057	24	51523	:	920	:	:	191173	1994 01 - 10	
22679	18*	48424	:	646*	:	:	197599*	1995 01 - 10	
-1.6	-26.1*	-6.0	:	-29.8*	:	:	3.4*	1995 / 1994 %	
STEINKOHLE		HARD COAL						HOUILLE	
67				88			39505	1993 01-12	
67				60			27922	1994 01-12	
5				4			2173	1994 07	
5				4			1904	1994 08	
5				5			2563	1994 09	
5				5			2063	1994 10	
-				-			1709	1995 07	
-				-			2021	1995 08	
-				-			3090	1995 09	
-				-			2357	1995 10	
56				51			23008	1994 01 - 10	
33				-			23575	1995 01 - 10	
-40.0				-100.0			2.5	1995 / 1994 %	
BRAUNKOHLE		LIGNITE						LIGNITE	
168		444		916				1993 01-12	
69		365		1966				1994 01-12	
6		28		919				1994 07	
4		22		466				1994 08	
6		29		47				1994 09	
6		33		-				1994 10	
9		26*		647				1995 07	
7		21*		847				1995 08	
6		26*		3				1995 09	
7		34*		-				1995 10	
57		290		1966				1994 01 - 10	
66		270*		1903				1995 01 - 10	
16.3		-6.8*		-3.2				1995 / 1994 %	
ROHOEL UND KONDENSATE		CRUDE OIL AND CONDENSATES						PETROLE BRUT ET CONDENSATS	
4584		3250	1145				99496	1993 01-12	
4022		4321	1114				120200	1994 01-12	
367		346	93				10218	1994 07	
447		354	94				10499	1994 08	
398		311	93				10546	1994 09	
417		352	93				10937	1994 10	
392		254	92				10813	1995 07	
464		276	93				10638	1995 08	
410		270	92				10991	1995 09	
419		270	92				11899	1995 10	
3815		3672	927				103256	1994 01 - 10	
4178		3049	923				107643	1995 01 - 10	
9.5		-17.0	-0.4				4.2	1995 / 1994 %	
NATURGAS		NATURAL GAS						GAZ NATUREL	
15928		62652	1266				54267	1993 01-12	
16702		59023	1161				58197	1994 01-12	
1396		2387	80				2570	1994 07	
1458		2602	76				2914	1994 08	
1493		3662	80				4007	1994 09	
1477		5952	110				5033	1994 10	
1282		2205	80				2954	1995 07	
1418		2366	76				2876	1995 08	
1282		3349	80				3457	1995 09	
1208		4372	110				4641	1995 10	
13720		46854	923				45995	1994 01 - 10	
13491		44290	923				47642	1995 01 - 10	
-1.7		-5.5	-				3.6	1995 / 1994 %	

	EUR 15	EUR 12	B	DK	D	GR	E	F	IRL
PRIMAERERZEUGUNG 1000 TROE	PRIMARY PRODUCTION 1000 TOE								
NUKLEAR	NUCLEAR								
1993 01-12	190548	170155	10335		37349		14045	87597	
1994 01-12	199226*	175923*	10200		36648		14090	91898	
1994 07	14855	13369	660		2647		1202	7212	
1994 08	15557	13919	839		2873		1319	7239	
1994 09	16364	14682	829		3007		1277	7407	
1994 10	16789	14805	829		3142		1277	7407	
1995 07	:	13351	647		2653		885	7264	
1995 08	:	14105	654		3123		1078	7470	
1995 09	:	14090	702		3033		990	7202	
1995 10	:	15488*	961		3530		1107	7980	
1994 01 - 10	161726	142978	8133		29578		11735	74557	
1995 01 - 10	:	147591*	8622		30329		11184	78578	
1995 / 1994 %	:	3.2*	6.0		2.5		-4.7	5.4	
ELEKTRIZITAET	ELECTRICAL ENERGY								
1993 01-12	25377	14672	22		93	1581	194	2104	5922
1994 01-12	25656	16532	30		220	1645	224	2355	6786
1994 07	2018	1298	0		10	134	23	158	504
1994 08	1681	1016	0		13	123	26	114	370
1994 09	1822	1193	1		17	133	18	111	473
1994 10	1792	1185	1		21	104	16	131	529
1995 07	:	1350	1		5	160	37	140	569
1995 08	:	947	0		4	141	22	92	371
1995 09	:	1040*	1		7	153	36	77	435
1995 10	:	918*	1		6*	117	36*	83	378
1994 01 - 10	21648	13958	24		182	1399	171	1996	5684
1995 01 - 10	:	13071*	26		85*	1734	300*	1639	5499
1995 / 1994 %	:	-6.4*	8.1		-53.5*	24.0	75.7*	-17.9	-3.3
ANDERE	OTHERS								
1993 01-12	:	5233	323		22	1220		100	192
1994 01-12	:	5127	323		22	1118		100	192
1994 07	:	436	26		1	101		8	16
1994 08	:	435	26		1	101		8	16
1994 09	:	436	26		1	101		8	16
1994 10	:	435	26		1	101		8	16
1995 07	:	435	26		1	101		8	16
1995 08	:	435	26		1	101		8	16
1995 09	:	435	26		1	101		8	16
1995 10	:	435	26		1	101		8	16
1994 01 - 10	:	4358	269		18	1017		83	160
1995 01 - 10	:	4327	269		18	1017		83	160
1995 / 1994 %	:	-0.7							

I	L	NL	A	P	FIN	S	UK	U.S.A.	
PRIMAERERZEUGUNG 1000 TROE			PRIMARY PRODUCTION 1000 TOE					PRODUCTION PRIMAIRE 1000 TEP	
NUKLEAR			NUCLEAR					NUCLEAIRE	
-		972			5043	15348	19855		1993 01-12
-		943			4919	18383	22140*		1994 01-12
-		98			370	1115	1547		1994 07
-		98			364	1273	1547		1994 08
-		98			363	1318	2063		1994 09
-		85			449	1534	2063		1994 10
-		95			430	:	1805		1995 07
-		100			365	:	1676		1995 08
-		98			410*	:	2063		1995 09
-		101			408*	:	1805*		1995 10
-		745			4006	14741	18228		1994 01 - 10
-		828			4075*	:	18048*		1995 01 - 10
-		11.1			1.7*	:	-1.0*		1995 / 1994 %
ELEKTRIZITAET			ELECTRICAL ENERGY					ENERGIE ELECTRIQUE	
3579		20	3185	716	1158	6360	364		1993 01-12
3846	5	25	3083	880	1013	5026	421		1994 01-12
399	0	1	288	42	86	344	19		1994 07
313	0	1	249	27	56	358	14		1994 08
374	0	1	258	40	49	320	16		1994 09
299	0	1	203	51	64	339	24		1994 10
389	0	1	360	30	83	:	12		1995 07
281	0	1	284	19	68	:	11		1995 08
287	*	2	:	18*	61	:	19		1995 09
239	*	2	:	18*	85	:	34		1995 10
3331	5	20	2673	747	831	4183	322		1994 01 - 10
2857	5*	26	:	524*	915	:	329		1995 01 - 10
-14.2	-6.9*	26.6	:	-29.8*	10.0	:	2.3		1995 / 1994 %
ANDERE			OTHERS					AUTRES	
2491	25	276	:	146	:	:	432		1993 01-12
2491	21	276	:	146	:	:	432		1994 01-12
207	2	23	:	12	:	:	36		1994 07
207	1	23	:	12	:	:	36		1994 08
207	2	23	:	12	:	:	36		1994 09
207	1	23	:	12	:	:	36		1994 10
207	1	23	:	12	:	:	36		1995 07
207	1	23	:	12	:	:	36		1995 08
207	1	23	:	12	:	:	36		1995 09
207	1	23	:	12	:	:	36		1995 10
2076	18	230	:	122	:	:	360		1994 01 - 10
2051	12	230	:	122	:	:	360		1995 01 - 10
-1.2	-32.0	:	:	:	:	:	:		1995 / 1994 %

ALLE PRODUKTE

ALL PRODUCTS

TOUS PRODUITS

Primärerzeugung

Primary production

Production primaire

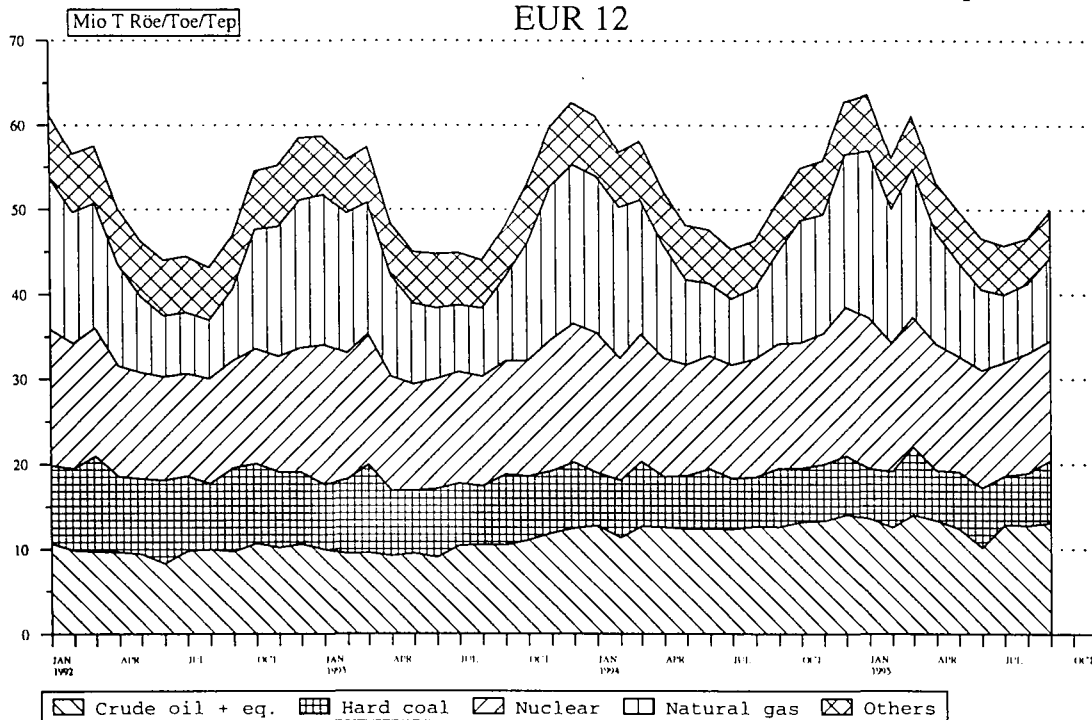

	EUR 15	EUR 12	B	DK	D	GR	E	F	IRL	
GESAMTEINFUHREN 1000 TROE	TOTAL IMPORTS 1000 TOE									IMPORTATIONS, TOTALES 1000 TEP
ALLE ERZEUGNISSE	ALL PRODUCTS									TOTAL TOUS PRODUITS
1993 01-12	954533	890399	62174	17211	208429	21047	77109	136288	7551	
1994 01-12	956364	887477	64599	18505	214012	20204	79843	129464	7794	
1994 07	79025	73561	4468	1763	17940	1717	6404	10976	637	
1994 08	76605	71292	4972	1507	16666	1534	6778	10080	573	
1994 09	77855	72127	5712	1725	17102	1928	6740	10452	495	
1994 10	79885	74212	5671	1709	18760	1344	6777	10740	830	
1995 07	:	74833*	5240*	1742	17041*	2048	8486	11508*	802	
1995 08	:	72582*	5213*	1938	17354*	1678	6618	10085*	605	
1995 09	:	71536*	4971*	1646	17001*	1593	6810*	11135*	537	
1995 10	:	74832*	5140*	1682	17825*	1889*	6834*	11085*	820*	
1994 01 - 10	788861	733355	53536	15767	176161	16320	66088	107567	6508	
1995 01 - 10	:	736435*	51988*	16279	177021*	18303*	69478*	108370*	6758*	
1995 / 1994 %	:	0.4*	-2.9*	3.2	0.5*	12.2*	5.1*	0.7*	3.8*	
STEINKOEHLE	HARD COAL									HOUILLE
1993 01-12	82386	76944	7864	6377	9212	867	8153	9335	1945	
1994 01-12	85676	79802	8503	7175	10777	974	7653	7861	1582	
1994 07	6643	6184	356	761	919	81	582	771	192	
1994 08	6789	6196	586	595	842	81	420	537	-	
1994 09	7679	7059	1006	912	928	81	490	704	-	
1994 10	7361	6784	654	712	848	81	736	615	256	
1995 07	:	7490*	698*	715	583	77	1426	443	248	
1995 08	:	6710*	698*	932	781	77	667	510	-	
1995 09	:	6117*	698*	683	718	77	666*	521	74	
1995 10	:	7015*	698*	729	713	77	666*	517*	251	
1994 01 - 10	70087	65609	6815	6225	8678	812	5903	6424	1387	
1995 01 - 10	:	68319*	7214*	7089	8709	779	7022*	5270*	1373	
1995 / 1994 %	:	4.1*	5.9*	13.9	0.4	-4.0	19.0*	-18.0*	-1.0	
ROHOEL UND FEEDSTOCKS	CRUDE OIL AND FEEDSTOCKS									PETROLE BRUT ET SEMI RAFFINE
1993 01-12	535420	500802	30982	5416	99612	14307	53898	78989	1891	
1994 01-12	538966	502574	31642	5616	106369	14829	54780	75704	2299	
1994 07	46028	42972	2594	415	9411	1391	4468	6164	210	
1994 08	45733	43115	2871	499	8986	1214	4903	6106	210	
1994 09	44366	41535	2769	406	8859	1390	5045	6180	140	
1994 10	44740	41881	2820	344	9142	1205	4699	6307	205	
1995 07	45062	42123	2893	534	8938	1658	5376	7442	204	
1995 08	44388	41863	2866	531	8919	1207	4532	5931	209	
1995 09	43213	40605	2481	568	8449	1238	4746	6463	142	
1995 10	44830	41911	2463	554	8862	1539	4599	6768	206	
1994 01 - 10	447612	417905	26716	4747	88515	12254	45817	62725	1953	
1995 01 - 10	437532	409429	24052	5249	84980	14563	46091	65321	1832	
1995 / 1994 %	-2.3	-2.0	-10.0	10.6	-4.0	18.8	0.6	4.1	-6.2	
MINERALOELERZEUGNISSE	PETROLEUM PRODUCTS									PRODUITS PETROLIERS
1993 01-12	188273	174700	12638	4846	46604	5754	9490	21882	3714	
1994 01-12	181202	165100	12000	5000	41000	5000	8000	18000	3000	
1994 07	15723	14433	783	571	3754	239	837	1703	233	
1994 08	14971	13615	838	396	3361	233	1008	1621	362	
1994 09	14938	13429	1050	393	3370	450	657	1372	354	
1994 10	14917	13633	1160	641	3537	53	753	1593	367	
1995 07	15558	14113	844	416	3537	304	958	1527	347	
1995 08	15113	13666	834	439	3668	386	816	1488	394	
1995 09	14881	13450	953	372	3556	264	792	1791	319	
1995 10	14900	13665	1054	350	3554	260	799	1441	361	
1994 01 - 10	148901	136017	10599	4636	33966	3183	8765	15634	3161	
1995 01 - 10	150548	137481	10974	3634	35600	2859	9342	15286	3544	
1995 / 1994 %	1.1	1.1	3.5	-21.6	4.8	-10.2	6.6	-2.2	12.1	
NATURGAS	NATURAL GAS									GAZ NATUREL
1993 01-12	129367	121529	9467	47963			5090	25307		
1994 01-12	131259	123520	9744	50761			6381	26422		
1994 07	9088	8602	577	3420			470	2273		
1994 08	7534	7019	551	2958			395	1753		
1994 09	9113	8556	669	3477			484	2120		
1994 10	11243	10526	889	4757			519	2145		
1995 07	10077*	9543*	658	3526*			620	2079		
1995 08	9433*	8872*	658	3517*			498	2142		
1995 09	10469*	9876*	701	3819*			504	2348		
1995 10	11482*	10765*	803	4256*			671	2339		
1994 01 - 10	106481	100232	7889	40849			5176	22046		
1995 01 - 10	112948*	106561*	8254	43155*			6096	22239		
1995 / 1994 %	6.1*	6.3*	4.6	5.6*			17.8	0.9		
ELEKTRIZITAET	ELECTRICAL ENERGY									ENERGIE ELECTRIQUE
1993 01-12	13267	11193	652	541	2847	92	395	288	-	
1994 01-12	12971	11117	778	152	3071	70	438	290	-	
1994 07	1113	981	77	14	288	4	40	25	-	
1994 08	1095	938	64	10	327	4	41	25	-	
1994 09	1162	999	74	9	303	5	49	28	-	
1994 10	1127	944	67	9	261	3	54	19	-	
1995 07	:	1134	77	74	320	4	61	13	-	
1995 08	:	1021	90	31	336	3	62	10	-	
1995 09	:	1036*	70	15	294	9	63	8	0	
1995 10	:	1014*	53	44	275	8*	59	15	*	
1994 01 - 10	10724	9203	655	135	2559	65	334	243	-	
1995 01 - 10	:	10136*	688	285	2884	80*	556	173	0*	
1995 / 1994 %	:	10.1*	4.9	110.9	12.7	23.9*	66.4	-29.0	*	

I	L	NL	A	P	FIN	S	UK	U.S.A.		
GESAMTEINFUHREN 1000 TROE				TOTAL IMPORTS 1000 TOE				IMPORTATIONS TOTALES 1000 TEP		
ALLE ERZEUGNISSE				ALL PRODUCTS				TOTAL TOUS PRODUITS		
150026	3799	100666	17897	19169	17373	28863	86924		1993 01-12	
147605	3739	103250	18230	20652	20867	29788	77806		1994 01-12	
11208	303	9883	1520	1536	1614	2328	6720		1994 07	
11835	278	8680	1470	1696	1761	2079	6687		1994 08	
11473	303	8668	1540	1369	1918	2268	6154		1994 09	
12320	288	8421	1634	1738	1538	2499	5609		1994 10	
12089	244*	9325	:	1980*	:	:	4324		1995 07	
12229	249*	9020	:	1460*	:	:	6130		1995 08	
11299	264*	8755	:	1668*	:	:	5853		1995 09	
12129	273*	8745*	:	1877*	:	:	6526		1995 10	
119919	3141	86323	15050	16788	16076	24379	65229		1994 01 - 10	
123515	2697*	86953*	:	17807*	:	:	57259		1995 01 - 10	
3.0	-14.2*	0.7*	:	6.1*	:	:	-12.2		1995 / 1994 %	
STEINKOHLE				HARD COAL				HOUILLE		
9703	188	9940	1917	3074	1433	2090	10280		1993 01-12	
10676	215	11392	2005	3217	1883	1984	9771		1994 01-12	
864	19	871	171	261	195	91	502		1994 07	
938	18	792	197	267	142	252	1115		1994 08	
654	28	1155	214	276	199	204	821		1994 09	
1091	14	959	198	257	148	230	554		1994 10	
1253	17*	838	:	206*	:	:	980		1995 07	
1083	17*	825	:	206*	:	:	908		1995 08	
1045	17*	830	:	206*	:	:	577		1995 09	
1188	17*	831*	:	206*	:	:	1117		1995 10	
8710	191	9549	1695	2693	1218	1563	8216		1994 01 - 10	
10824	133*	9119*	:	2625*	:	:	8156		1995 01 - 10	
24.3	-30.4*	-4.5*	:	-2.5*	:	:	-0.7		1995 / 1994 %	
ROHOEL UNO FEEDSTOCKS				CRUDE OIL AND FEEDSTOCKS				PETROLE BRUT ET SEMI RAFFINE		
87028		55272	8114	11626	8162	18341	61775		1993 01-12	
86848		56707	8334	14148	9842	18215	53629		1994 01-12	
7071		4932	739	1008	707	1609	5305		1994 07	
7965		4867	672	1176	829	1116	4314		1994 08	
7292		4427	701	841	884	1245	4183		1994 09	
7336		4747	732	1206	693	1433	3867		1994 10	
6340		5212	739	1392	706	1492	2130		1995 07	
7450		4909	672	948	828	1023	4357		1995 08	
6103		5018	701	1010	883	1023	4383		1995 09	
6506		4833	732	1231	692	1493	4345		1995 10	
71928		46909	6927	11362	7806	14972	44976		1994 01 - 10	
66913		49665	6784	11965	7804	13513	38793		1995 01 - 10	
-7.0		5.9	-2.1	5.3	-	-9.8	-13.8		1995 / 1994 %	
MINERALOELERZEUGNISSE				PETROLEUM PRODUCTS				PRODUITS PETROLIERS		
22767	1877	31790	2451	4187	4246	6874	9143		1993 01-12	
22234	1904	31115	2809	3063	5451	7913	10057		1994 01-12	
1568	151	3731	267	240	444	576	615		1994 07	
1681	152	2756	259	222	510	584	977		1994 08	
1798	154	2681	276	225	527	703	917		1994 09	
1776	146	2365	200	251	379	702	983		1994 10	
1843	129	2911	267	358	444	731	931		1995 07	
1675	135	2908	259	280	510	675	635		1995 08	
1711	144	2583	276	429	527	625	528		1995 09	
1799	151	2666	200	418	379	653	804		1995 10	
17099	1587	26536	2340	2549	4024	6519	8296		1994 01 - 10	
19525	1436	24590	2645	3022	4024	6397	7664		1995 01 - 10	
14.2	-9.5	-7.3	13.0	18.6	-	-1.9	-7.6		1995 / 1994 %	
NATURGAS				NATURAL GAS				GAZ NATUREL		
26852	483	2608	4579		2557	700	3755		1993 01-12	
24410	488	2813	4264		2834	640	2497		1994 01-12	
1426	25	231	289		177	18	177		1994 07	
1039	27	165	284		209	20	128		1994 08	
1480	33	246	285		241	29	35		1994 09	
1834	44	254	425		248	42	80		1994 10	
2286	28	243	289		177	66	98		1995 07	
1770	29	210	284		209	66	46		1995 08	
2115	39	177	285		241	66	170		1995 09	
2286	41	286	425		248	42	79		1995 10	
19363	387	2306	3438		2304	506	2212		1994 01 - 10	
23021	434	2301	3438		2305	644	1058		1995 01 - 10	
18.9	12.2	-0.2	-	-	-	27.2	-52.2		1995 / 1994 %	
ELEKTRIZITÄT				ELECTRICAL ENERGY				ENERGIE ELECTRIQUE		
3467	381	909	695	178	681	696	1437		1993 01-12	
3316	431	920	706	194	573	573	1451		1994 01-12	
275	35	89	43	23	66	21	106		1994 07	
202	31	91	45	26	46	65	112		1994 08	
241	37	85	48	22	41	72	143		1994 09	
275	35	83	65	18	45	72	115		1994 10	
303	39	105	37	22	67	:	110		1995 07	
195	38	115	35	24	80	:	113		1995 08	
283	34*	90	:	21*	74	:	142		1995 09	
291	34*	82	:	21*	68	:	126		1995 10	
2735	352	767	552	160	488	480	1193		1994 01 - 10	
2785	386*	884	:	194*	601	:	1215		1995 01 - 10	
1.8	9.8*	15.3	:	21.2*	23.1	:	1.8		1995 / 1994 %	

	EUR 15	EUR 12	B	DK	D	GR	E	F	IRL	
GESAMTAUSFUHREN 1000 TROE	TOTAL EXPORTS 1000 TQE									EXPORTATIONS TOTALES 1000 TEP
ALLE ERZEUGNISSE	ALL PRODUCTS									TOTAL TOUS PRODUITS
1993 01-12	309216	293495	20442	10777	20853	3679	11734	22417	819	
1994 01-12	328329	312711	20675	12041	22572	4436	10945	22975	1169	
1994 07	27071	25568	1710	1048	1964	322	888	1983	78	
1994 08	26171	24997	1937	823	1846	425	837	2030	62	
1994 09	26776	25675	1786	893	2023	310	949	2237	93	
1994 10	28555	27403	1775	899	1813	161	824	1534	209	
1995 07	:	22632*	1762*	792	1674*	459	579	1661	74	
1995 08	:	23181*	1638*	809	1792*	320	824	1822	88	
1995 09	:	24251*	1626*	1028	1940	303	564*	1982	84	
1995 10	:	25779*	1708*	935	1842*	235*	624*	2139	89*	
1994 01 - 10	272419	259385	17423	9968	18868	3755	9073	18980	1003	
1995 01 - 10	285440	245540*	16043*	8867	17987*	3414*	7160*	18817	790*	
1995 / 1994 %	:	-5.3*	-7.9*	-11.1	-4.7*	-9.1*	-21.1*	-0.9	-21.2*	
STEINKOHLE	HARD COAL									HOUILLE
1993 01-12	3661	3592	418	9	684	-	-	426	15	
1994 01-12	4537	4523	624	2	826	-	-	393	6	
1994 07	320	320	42	-	56	-	-	30	0	
1994 08	392	389	65	-	79	-	-	28	0	
1994 09	390	390	60	-	94	-	-	29	0	
1994 10	390	390	58	-	39	-	-	30	0	
1995 07	:	230*	21*	1	62	-	-	15	0	
1995 08	:	236*	21*	0	68	-	-	15	0	
1995 09	:	300*	21*	0	120	-	-	18	0	
1995 10	:	320*	21*	0	117*	-	-	30	0	
1994 01 - 10	3754	3740	481	2	735	-	-	334	5	
1995 01 - 10	:	2955*	290*	14	831*	-	-	215	5	
1995 / 1994 %	:	-21.0*	-39.7*	500.8	12.9*	-	-	-35.7	-	
ROHOEL UND FEEOSTOCKS	CRUDE OIL AND FEEDSTOCKS									PETROLE BRUT ET SEMI RAFFINE
1993 01-12	75612	75160	2656	5179	108	740	-	1359	700	
1994 01-12	96912	96561	2957	5967	1120	482	-	1113	354	
1994 07	8035	8017	221	502	214	-	-	139	-	
1994 08	8217	8199	286	377	160	53	-	82	-	
1994 09	8398	8380	266	510	217	-	-	72	-	
1994 10	9214	9183	347	471	39	-	-	35	72	
1995 07	7494	7447	242	383	40	234	-	11	-	
1995 08	7725	7692	278	375	101	84	-	44	-	
1995 09	7947	7923	267	545	89	-	-	1	-	
1995 10	7655	7633	266	339	-	-	-	77	-	
1994 01 - 10	80384	80116	2611	4944	978	383	-	1080	354	
1995 01 - 10	77951	77515	2148	4141	722	586	-	370	-	
1995 / 1994 %	-3.0	-3.3	-17.7	-16.3	-26.1	53.2	-	-65.7	-100.0	
MINERALDELERZEUGNISSE	PETROLEUM PRODUCTS									PRODUITS PETROLIERS
1993 01-12	180810	167175	16350	3912	14777	2916	11404	14668	103	
1994 01-12	197555	189778	16181	4100	15334	3217	10015	13035	300	
1994 07	16379	15051	1371	495	1357	320	857	1311	77	
1994 08	15136	14085	1503	367	1258	367	799	1400	61	
1994 09	14917	13938	1367	268	1349	308	918	1639	92	
1994 10	14075	13038	1278	242	1306	158	799	910	136	
1995 07	13896	12822	1438	329	1183	221	548	1114	73	
1995 08	14363	13100	1269	350	1237	232	792	1218	87	
1995 09	14401	13138	1288	372	1277	300	531	1411	82	
1995 10	15386	14091	1349	447	1286	232	599	1462	88	
1994 01 - 10	150953	139424	13588	3554	12901	3350	8796	12558	643	
1995 01 - 10	141910	129457	12913	3239	11833	2794	6901	12592	784	
1995 / 1994 %	-6.0	-7.2	-5.0	-8.9	-8.3	-16.6	-21.6	0.3	21.9	
NATURGAS	NATURAL GAS									GAZ NATUREL
1993 01-12	35048	35048		1430	1540					
1994 01-12	32979	32979		1494	1637					
1994 07	1190	1190		44	58					
1994 08	1273	1273		54	73					
1994 09	1945	1945		83	95					
1994 10	3662	3662		137	150					
1995 07	1105*	1105*		46	123*					
1995 08	1080*	1080*		53	109*					
1995 09	1818	1818		78	161					
1995 10	2617	2617		112	150					
1994 01 - 10	25608	25608		1157	1243					
1995 01 - 10	24728*	24728*		1162	1862*					
1995 / 1994 %	-3.4*	-3.4*		0.5	49.8*					
ELEKTRIZITAET	ELECTRICAL ENERGY									ENERGIE ELECTRIQUE
1993 01-12	11229	9702	460	245	2809	23	287	5596	-	
1994 01-12	11457	10076	435	409	2880	37	279	5750	-	
1994 07	931	775	35	5	217	1	29	463	-	
1994 08	918	821	45	23	215	1	29	479	-	
1994 09	893	790	40	30	212	1	26	457	-	
1994 10	966	882	44	48	225	2	21	519	-	
1995 07	:	855	27	30	234	2	26	504	-	
1995 08	:	885	36	28	229	2	28	527	-	
1995 09	:	899*	15	30	256	2	30	532	0*	
1995 10	:	936*	37	34	256	2*	22	547	-	
1994 01 - 10	9353	8151	339	310	2352	22	237	4652	-	
1995 01 - 10	:	8918*	349	308	2404	33*	224	5314	0*	
1995 / 1994 %	:	9.4*	3.0	-0.5	2.2	48.9*	-5.4	14.2	-	

I	L	NL	A	P	FIN	S	UK	U.S.A.		
GESAMTAUSFUHREN 1000 TROE		TOTAL EXPORTS 1000 TOE						EXPORTATIONS TOTALES 1000 TEP		
ALLE ERZEUGNISSE		ALL PRODUCTS						TOTAL TOUS PRODUITS		
23320	35	88018	1421	3182	3398	10900	88214		1993 01-12	
20704	53	86110	1763	4548	3609	10245	106478		1994 01-12	
2068	4	6053	158	385	289	1053	9061		1994 07	
2064	4	5897	149	307	286	737	8762		1994 08	
1816	5	6340	143	423	328	629	8793		1994 09	
1682	3	8293	144	400	381	627	9803		1994 10	
1436	5	5693	186	258	288	:	8232		1995 07	
1757	6	5372	164	239	284	:	8507		1995 08	
1413	6*	5903	:	237*	325	:	9159		1995 09	
1572	6*	7200*	:	219*	377	:	9203		1995 10	
17798	43	70241	1487	3822	2977	8569	88404		1994 01 - 10	
14407	54*	69756*	:	3240*	2957	:	85000		1995 01 - 10	
-19.1	24.0*	-0.7*	:	-15.2*	-0.7	:	-3.9		1995 / 1994 %	
STEINKOHLE		HARD COAL						HOUILLE		
		1361				69	676		1993 01-12	
		1869				14	799		1994 01-12	
		156				-	33		1994 07	
		156				3	58		1994 08	
		156				-	48		1994 09	
		156				-	105		1994 10	
		91				:	38		1995 07	
		95				:	34		1995 08	
		84				:	53		1995 09	
		84*				:	65		1995 10	
		1553				14	626		1994 01 - 10	
		1214*				:	384		1995 01 - 10	
		-21.8*				:	-38.7		1995 / 1994 %	
ROHOEL UND FEEDSTOCKS		CRUDE OIL AND FEEDSTOCKS						PETROLE BRUT ET SEMI RAFFINE		
1622		864				452	61929		1993 01-12	
1049		1951				351	81565		1994 01-12	
166		139				18	6635		1994 07	
164		147				18	6929		1994 08	
28		251				18	7035		1994 09	
33		243				30	7942		1994 10	
29		92				46	6411		1995 07	
60		84				32	6661		1995 08	
65		115				24	6836		1995 09	
49		49				21	6849		1995 10	
977		1657				267	67129		1994 01 - 10	
381		1022				436	68140		1995 01 - 10	
-61.0		-38.3				62.9	1.5		1995 / 1994 %	
MINERALOELERZEUGNISSE		PETROLEUM PRODUCTS						PRODUITS PETROLIERS		
21532	0	53577	664	3019	3365	9614	24911		1993 01-12	
19477	4	52433	985	4430	3558	9304	23101		1994 01-12	
1887	-	4650	80	379	286	959	2339		1994 07	
1872	-	4461	84	299	282	682	1690		1994 08	
1772	-	4144	72	415	323	581	1659		1994 09	
1634	-	4520	91	391	375	569	1655		1994 10	
1388	-	4584	80	244	286	706	1691		1995 07	
1675	-	4241	84	224	282	895	1767		1995 08	
1330	-	4125	72	224	323	866	2190		1995 09	
1499	-	4732	91	206	375	826	2183		1995 10	
16689	4	43799	820	3719	2937	7771	19818		1994 01 - 10	
13838	-	45774	868	3133	2937	8646	15652		1995 01 - 10	
-17.1	-100.0	4.5	5.8	-15.8	-	11.3	-21.0		1995 / 1994 %	
NATURGAS		NATURAL GAS						GAZ NATUREL		
27		31541					509		1993 01-12	
37		29139					669		1994 01-12	
0		1052					33		1994 07	
11		1078					55		1994 08	
0		1738					27		1994 09	
2		3303					69		1994 10	
0		869					65		1995 07	
0		889					27		1995 08	
1		1517					60		1995 09	
2		2273					78		1995 10	
31		22630					545		1994 01 - 10	
23		21089					591		1995 01 - 10	
-26.4		-6.8					8.5		1995 / 1994 %	
ELEKTRIZITAET		ELECTRICAL ENERGY						ENERGIE ELECTRIQUE		
58	34	23	757	163	33	736	0		1993 01-12	
92	48	24	777	117	51	551			1994 01-12	
9	4	1	77	5	2	75			1994 07	
12	4	1	64	7	3	29			1994 08	
7	5	1	70	7	4	28			1994 09	
7	3	2	52	8	5	26			1994 10	
7	5	1	105	13	1	:			1995 07	
9	6	1	79	14	1	:			1995 08	
8	6*	2	:	12*	1	:			1995 09	
11	6*	4	:	12*	1	:			1995 10	
76	38	17	666	102	40	495			1994 01 - 10	
90	54*	29	:	106*	20	:			1995 01 - 10	
18.0	40.1*	71.6	:	3.9*	-49.6	:			1995 / 1994 %	

	EUR 15	EUR 12	B	DK	D	GR	E	F	IRL	
BRUTTOINLANDSVERBRAUCH 1000 TOE			GROSS INLAND CONSUMPTION 1000 TOE				CONSUMMATION INTERIEURE BRUTE 1000 TEP			
ALLE ERZEUGNISSE			ALL PRODUCTS				TOTAL TOUS PRODUITS			
1993 01-12	:	1187992	48492	18627	330194	20693	89576	217986	9886	
1994 01-12	:	1198060*	50152	19432	332165	21436	92475	214347	10241	
1994 07	:	86645	3036	1224	23891	1796	7952	16636	798	
1994 08	:	87586	3455	1522	26140	1879	7238	14781	780	
1994 09	:	96424	4386	1627	27136	1695	7818	16763	994	
1994 10	:	98639	4148	1932	28296	1869	6988	17464	786	
1995 07	:	87021*	3328*	1178	23593*	1887	9418	17699*	717	
1995 08	:	86962*	3649*	1454	24343*	1650	7754	15422*	794	
1995 09	:	91060*	3720*	1436	24201*	1728*	7734*	16513*	793	
1995 10	:	100096*	4153*	2021*	27708*	2093*	8183*	17827*	934*	
1994 01 - 10	:	974433	40692	15839	271294	17390	75363	173922	8431	
1995 01 - 10	:	984131*	41750*	15895*	268606*	17930*	80929*	177882*	8427*	
1995 / 1994 %	:	1.0*	2.6*	0.4*	-1.0*	3.1*	7.4*	2.3*	-0.1*	
STEINKOEHLE UND A EQUIVALENTE			HARD COAL AND EQUIVALENTS				HOUILLE ET EQUIVALENTS			
1993 01-12	178665	172800	7745	7246	50899	892	16344	14047	1923	
1994 01-12	182637	175956	8595	7957	53372	981	16622	14035	1752	
1994 07	12437	12013	429	513	3751	81	1562	1101	154	
1994 08	12979	12594	473	679	3833	81	1171	884	60	
1994 09	15001	14521	1062	650	4110	81	1314	1048	78	
1994 10	14881	14207	621	746	4561	81	1569	1200	198	
1995 07	:	12277*	754*	315	3613	80	2338	652*	169	
1995 08	:	11571*	730*	542	3231	80	1397	717*	124	
1995 09	:	13230*	696*	544	3718	80	1573*	1155*	127	
1995 10	:	14000*	724*	996*	3794*	80	1285*	1104*	272*	
1994 01 - 10	147390	142339	6950	6406	42506	817	13188	11788	1458	
1995 01 - 10	:	136260*	7515*	5947*	41199*	800	14226*	8834*	1401*	
1995 / 1994 %	:	-4.3*	8.1*	-7.2*	-3.1*	-2.0	7.9*	-25.1*	-3.9*	
BRAUNKOEHLE UND A EQUIVALENTE			LIGNITE AND EQUIVALENTS				LIGNITE ET EQUIVALENTS			
1993 01-12	60194	58655	116	47543	6691	2390	721	1015		
1994 01-12	57744	55184	108	44218	7034	2035	636	1076		
1994 07	5262	4207	6	3272	626	150	57	88		
1994 08	4706	4205	9	3246	637	170	47	88		
1994 09	4455	4369	8	3435	629	148	52	88		
1994 10	4663	4625	9	3714	595	165	45	88		
1995 07	:	4074*	8*	3173	567	164	71*	80		
1995 08	:	3963*	7*	3154	469	171	71*	80		
1995 09	:	4064*	7*	3205	520*	171	71*	80		
1995 10	:	4231*	7*	3363*	520*	180	71*	80		
1994 01 - 10	48249	45785	91	36645	5875	1669	544	898		
1995 01 - 10	:	42373*	81*	33689*	5597*	1562	571*	800		
1995 / 1994 %	:	-7.5*	-10.8*	-8.1*	-4.7*	-6.4	5.0*	-10.9		
ROHOEL UND A EQUIVALENTE			CRUDE OIL AND EQUIVALENTS				PETROLE BRUT ET EQUIVALENTS			
1993 01-12	556946	522593	20351	8501	132268	12750	48748	85845	4727	
1994 01-12	557495	520920	20911	8607	131407	13125	51092	77042	5001	
1994 07	45667	43049	1435	581	10988	1058	4355	6764	405	
1994 08	45154	42327	1626	716	11429	1127	4064	5722	454	
1994 09	47278	44059	1825	812	11316	958	4401	6575	593	
1994 10	46541	43228	1800	774	11135	1171	4215	6477	295	
1995 07	45491	42709	1371	685	10918	1198	5235	8433	307	
1995 08	46292	43756	1630	764	11399	1073	4503	6291	428	
1995 09	46095	43067	1588	725	10024	1080	4235	6597	424	
1995 10	48630	45841	1674	774	11815	1447	4824	6789	420	
1994 01 - 10	457429	427872	17193	7109	109503	10450	42103	62801	4133	
1995 01 - 10	468611	440038	16699	7508	109670	11152	45563	67651	4371	
1995 / 1994 %	2.4	2.8	-2.9	5.6	0.2	6.7	8.2	7.7	5.8	
NATURGAS			NATURAL GAS				GAZ NATUREL			
1993 01-12	251665	242390	9405	2466	59293	94	5733	28966	2154	
1994 01-12	256206	247368	9639	2880	63565	39	5519	29213	2242	
1994 07	12666	12063	433	108	2924	3	503	1418	147	
1994 08	13553	12970	458	125	4419	3	378	954	166	
1994 09	17543	16952	597	166	4941	3	532	1619	229	
1994 10	20985	20089	836	427	5499	3	-412	2287	200	
1995 07	13193*	12541*	468	126	2885*	2	611	1184	158	
1995 08	12676*	12047*	546	138	3083*	3	469	999	160	
1995 09	15622*	14993*	642	173	3926*	2	643	1557	160	
1995 10	19998*	19102*	740	232	4965*	2	657	2018	160	
1994 01 - 10	203197	196088	7712	2296	50437	33	4489	22794	1869	
1995 01 - 10	206670*	199249*	8195	2358	50486*	31	6336	21728	1810	
1995 / 1994 %	1.7*	1.6*	6.3	2.7	0.1*	-6.8	41.2	-4.7	-3.2	

I	L	NL	A	P	FIN	S	UK	U.S.A.	
BRUTTOINLANDSVERBRAUCH 1000 TROE			GROSS INLAND CONSUMPTION 1000 TOE				CONSUMMATION INTERIEURE BRUTE 1000 TEP		
ALLE ERZEUGNISSE			ALL PRODUCTS				TOTAL TOUS PRODUITS		
152457	3811	68620	:	16583	:	:	211062		1993 01-12
152288	3713	68623	:	16945	:	:	216239*		1994 01-12
11572	295	4484	:	1441	:	:	13516		1994 07
10469	269	4597	:	1484	:	:	14966		1994 08
11377	305	5423	:	1475	:	:	17421		1994 09
12873	292	5783	:	1433	:	:	16771		1994 10
11108	242*	4650	:	1438*	:	:	11758		1995 07
10761	243*	4689	:	1550*	:	:	14646		1995 08
12267	258*	5203	:	1434*	:	:	15769		1995 09
11790	275*	5715*	:	1485*	:	:	17906*		1995 10
122559	3130	56195	:	13993	:	:	175619		1994 01 - 10
126501	2672*	56774*	:	14738*	:	:	172022*		1995 01 - 10
3.2	-14.6*	1.0*	:	5.3*	:	:	-2.1*		1995 / 1994 %
STEINKOEHLE UND AEQUIVALENTE			HARD COAL AND EQUIVALENTS				HOUILLE ET EQUIVALENTS		
10274	1050	8132	1774	3267	1699	2389	50976		1993 01-12
11252	912	9089	2048	3245	2177	2454	48138		1994 01-12
854	89	787	143	301	262	17	2385		1994 07
850	66	599	157	316	76	150	3577		1994 08
715	77	986	150	278	163	165	4115		1994 09
1173	59	759	210	246	105	357	2987		1994 10
1129	45*	686	:	155*	:	:	2337		1995 07
937	45*	699	:	245*	:	:	2818		1995 08
998	45*	743	:	219*	:	:	3332		1994 09
1267	45*	765*	:	206*	:	:	3458*		1995 10
9112	809	7612	1615	2627	1480	1955	39060		1994 01 - 10
10595	435*	7698*	:	2536*	:	:	35068*		1995 01 - 10
16.3	-46.3*	1.1*	:	-3.5*	:	:	-10.2*		1995 / 1994 %
BRAUNKOEHLE UND AEQUIVALENTE			LIGNITE AND EQUIVALENTS				LIGNITE ET EQUIVALENTS		
168	5		618		916	4			1993 01-12
69	5		591		1966	2			1994 01-12
6	0		134		919	-			1994 07
4	0		34		466	-			1994 08
6	0		38		47	-			1994 09
6	0		37		-	-			1994 10
9	0		:		647	:			1995 07
7	0		:		847	:			1995 08
6	0		:		3	:			1995 09
7	0		:		-	:			1995 10
57	4		494		1966	2			1994 01 - 10
66	3		:		1903	:			1995 01 - 10
16.3	-11.1		:		-3.2	:			1995 / 1994 %
ROHOEL UND AEQUIVALENTE			CRUDE OIL AND EQUIVALENTS				PETROLE BRUT ET EQUIVALENTS		
89961	1892	24620	11116	12438	9034	14201	80485		1993 01-12
90009	1890	24696	11223	12596	10651	14693	83363		1994 01-12
7615	146	1920	886	1066	801	930	6709		1994 07
7147	146	2095	968	1109	848	1009	6686		1994 08
7196	159	2055	1001	1129	997	1218	7033		1994 09
7636	153	1942	971	1112	859	1481	6511		1994 10
6561	131	2159	1019	1231	826	935	4474		1995 07
7067	135	2062	941	1264	1015	578	7134		1995 08
8249	144	2238	998	1179	1054	973	6579		1995 09
6486	158	2364	934	1239	666	1187	7844		1995 10
73663	1590	20314	9241	10438	8138	12176	68570		1994 01 - 10
73908	1447	21643	9461	11467	8528	10582	68952		1995 01 - 10
0.3	-9.0	6.5	2.4	9.9	4.8	-13.1	0.6		1995 / 1994 %
NATURGAS			NATURAL GAS				GAZ NATUREL		
42571	483	33710	6017	2557		700	57509		1993 01-12
40794	488	32694	5362	2834		640	60290		1994 01-12
2222	25	1565	406	177		18	2710		1994 07
1755	27	1690	352	209		20	2991		1994 08
2641	33	2174	320	241		29	4012		1994 09
3280	44	2890	604	248		42	5032		1994 10
2514	28	1580	406	177		66	2980		1995 07
2073	29	1688	352	209		66	2855		1995 08
2243	39	2009	320	241		66	3595		1995 09
3302	41	2380	604	248		42	4600		1995 10
31660	387	26522	4298	2304		506	47883		1994 01 - 10
34326	434	25492	4471	2305		644	48048		1995 01 - 10
8.4	12.2	-3.9	4.0	-		27.2	0.3		1995 / 1994 %

	EUR 15	EUR 12	B	DK	D	GR	E	F	IRL
BRUTTOINLANDSVERBRAUCH 1000 TROE	GROSS INLAND CONSUMPTION 1000 TOE			CONSOMMATION INTERIEURE BRUTE 1000 TEP					
NUKLEAR	NUCLEAR			NUCLEAIRE					
1993 01-12	190548	170155	10335		37349		14045	87597	
1994 01-12	199226*	175923*	10200		36648		14090	91898	
1994 07	14855	13369	660		2647		1202	7212	
1994 08	15557	13919	839		2873		1319	7239	
1994 09	16364	14682	829		3007		1277	7407	
1994 10	16789	14805	829		3142		1277	7407	
1995 07	:	13351	647		2653		885	7264	
1995 08	:	14105	654		3123		1078	7470	
1995 09	:	14090	702		3033		990	7202	
1995 10	:	15488*	961		3530		1107	7980	
1994 01 - 10	161726	142978	8133		29578		11735	74557	
1995 01 - 10	:	147591*	8622		30329		11184	78578	
1995 / 1994 %	:	3.2*	6.0		2.5		-4.7	5.4	
ELEKTRIZITÄT (1)	ELECTRICAL ENERGY (1)			ENERGIE ELECTRIQUE (1)					
1993 01-12	27415	16163	214	389	1619		2213	614	65
1994 01-12	27170	17573	373	-36	1836	263	2514	1327	87
1994 07	2200	1505	42	19	205	26	169	66	1
1994 08	1857	1133	20	-0	236	29	125	-83	11
1994 09	2091	1402	35	-3	224	22	134	44	3
1994 10	1953	1247	24	-17	141	17	164	29	3
1995 07	:	1630	51	48	246	39	175	78	1
1995 08	:	1083	54	7	248	23	125	-145	0
1995 09	:	1177*	56	-7	191	44	111	-88	0
1995 10	:	996*	17	16*	135	42*	120	-153	0*
1994 01 - 10	23019	15011	341	7	1605	213	2093	1275	71
1995 01 - 10	:	14289*	365	61*	2213	348*	1970	357	42*
1995 / 1994 %	:	-4.8*	7.1	687.5*	37.9	62.8*	-5.9	-72.0	-40.8*
ANDERE	OTHERS			AUTRES					
1993 01-12	:	5233	323	22	1220		100	192	
1994 01-12	:	5127	323	22	1118		100	192	
1994 07	:	436	26	1	101		8	16	
1994 08	:	435	26	1	101		8	16	
1994 09	:	436	26	1	101		8	16	
1994 10	:	435	26	1	101		8	16	
1995 07	:	435	26	1	101		8	16	
1995 08	:	435	26	1	101		8	16	
1995 09	:	435	26	1	101		8	16	
1995 10	:	435	26	1	101		8	16	
1994 01 - 10	:	4358	269	18	1017		83	160	
1995 01 - 10	:	4327	269	18	1017		83	160	
1995 / 1994 %	:	-0.7							

(1) HYDROELECTRICAL + BALANCE OF FOREIGN TRADE
(1) HYDRAULIQUE + SOLDE DU COMMERCE EXTERIEUR

117. MASSENANW. : AUSSENHANDELSBEREICH

I	L	NL	A	P	FIN	S	UK	U.S.A.	
BRUTTOINLANDSVERBRAUCH 1000 TÖE			GROSS INLAND CONSUMPTION 1000 TÖE				CONSOMMATION INTERIEURE BRUTE 1000 TEP		
NUKLEAR			NUCLEAR				NUCLEAIRE		
-		972			5043	15348	19855		1993 01-12
-		943			4919	18383	22140*		1994 01-12
-		98			370	1115	1547		1994 07
-		98			364	1273	1547		1994 08
-		98			363	1318	2063		1994 09
-		85			449	1534	2063		1994 10
-		95			430	:	1805		1995 07
-		100			365	:	1676		1995 08
-		98			410*	:	2063		1995 09
-		101			408*	:	1805*		1995 10
-		745			4006	14741	18228		1994 01 - 10
-		828			4075*	:	18048*		1995 01 - 10
-		11.1			1.7*	:	-1.0*		1995 / 1994 %
ELEKTRIZITÄT (1)			ELECTRICAL ENERGY (1)				ENERGIE ELECTRIQUE (1)		
6988	353	906	3124	731	1806	6320	1801		1993 01-12
7070	389	921	3012	956	1536	5048	1873		1994 01-12
665	31	88	254	61	149	290	126		1994 07
503	26	90	230	46	99	395	127		1994 08
608	32	85	236	54	86	365	160		1994 09
568	32	82	216	61	104	385	139		1994 10
685	34	105	291	39	149	:	123		1995 07
468	31	115	239	28	146	:	124		1995 08
562	27*	90	:	27*	134	:	162		1995 09
519	27*	80	:	27*	152	:	161		1995 10
5990	319	770	2560	804	1279	4167	1515		1994 01 - 10
5552	338*	891	:	612*	1496	:	1545		1995 01 - 10
-7.3	5.8*	14.3	:	-23.9*	16.9	:	1.9		1995 / 1994 %
ANDERE			OTHERS				AUTRES		
2491	25	276	:	146	:	:	432		1993 01-12
2491	21	276	:	146	:	:	432		1994 01-12
207	2	23	:	12	:	:	36		1994 07
207	1	23	:	12	:	:	36		1994 08
207	2	23	:	12	:	:	36		1994 09
207	1	23	:	12	:	:	36		1994 10
207	1	23	:	12	:	:	36		1995 07
207	1	23	:	12	:	:	36		1995 08
207	1	23	:	12	:	:	36		1995 09
207	1	23	:	12	:	:	36		1995 10
2076	18	230	:	122	:	:	360		1994 01 - 10
2051	12	230	:	122	:	:	360		1995 01 - 10
-1.2	-32.0	:	:	:	:	:	:		1995 / 1994 %

(1) HYDROELECTRICAL + BALANCE OF FOREIGN TRADE
(1) HYDRAULIQUE + SOLDE DU COMMERCE EXTERIEUR
(1) WÄSSERKRAFT + AUSSENHANDELSBALANZ

ALLE PRODUKTE ALL PRODUCTS TOUS PRODUITS
Bruttoinlandsverbrauch Gross inland consumption Consommation int. brute
Mio T Röe/Toe/TEp EUR 12

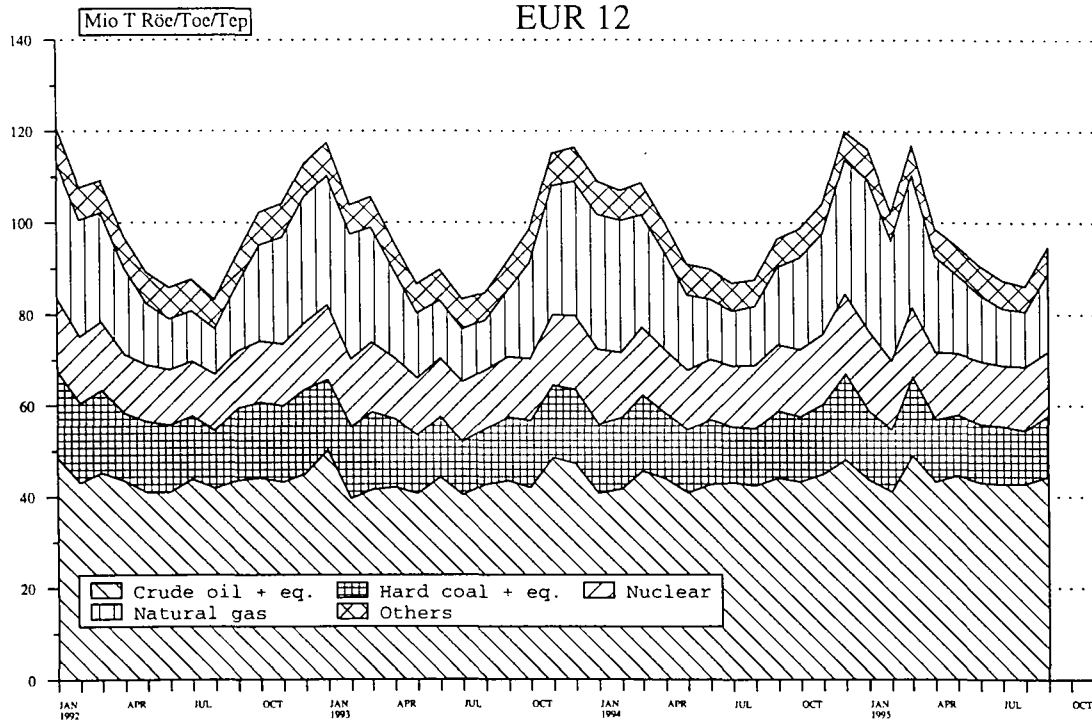

Source : EUROSTAT



5

Verschiedenes
Miscellaneous
Divers

BALANCE-SHEET OF TRANSFORMATION IN CONVENTIONAL THERMAL AND CHP PLANTS

A. FUEL CONSUMPTION (Input) AND ELECTRICITY-HEAT PRODUCTION BY FUEL TYPE

FUEL TYPE		UNITS	PUBLIC UTILITIES		AUTOPRODUCERS		TOTAL		
			1993	1994	1993	1994	1993	1994	94/93
HARD COAL	Fuel Input	Kt	173672	172428	17358	16245	191030	188673	-1.2%
	Fuel Input	TJ(NCV)	4241983	4265706	392523	371398	4634506	4637104	0.1%
	Electricity Production	GWh	458255	462093	42997	43066	501252	505159	0.8%
	Heat Production	TJ	109873	118344	375	326	110248	118670	7.6%
LIGNITE/ PEAT	Fuel Input	Kt	238858	242847	15995	13084	254853	255931	0.4%
	Fuel Input	TJ(NCV)	1886067	1942069	162733	132704	2048800	2074773	1.3%
	Electricity Production	GWh	180503	187277	15042	12768	195545	200045	2.3%
	Heat Production	TJ	19952	20474	0	0	19952	20474	2.6%
OTHER FUELS	Fuel Input	TJ(NCV)	79304	91514	137081	164752	216385	256266	18.4%
	Electricity Production	GWh	4549	5578	18329	22423	22878	28001	22.4%
	Heat Production	TJ	24830	28377	553	724	25383	29101	14.6%
LIQUID FUELS AND REFINERY GAS	Fuel Input	Kt	36570	35608	6898	6608	43468	42216	-2.9%
	Fuel Input	TJ(NCV)	1486636	1460975	287931	278055	1774567	1739030	-2.0%
	Electricity Production	GWh	159499	158089	35051	34479	194550	192568	-1.0%
	Heat Production	TJ	29247	32486	1776	1151	31023	33637	8.4%
NATURAL GAS AND GASWORKS GAS	Fuel Input	TJ(GCV)	1272047	1445862	444289	456697	1716336	1902559	10.9%
	Electricity Production	GWh	132102	149991	52231	57202	184333	207193	12.4%
	Heat Production	TJ	60874	81708	1397	925	62271	82633	32.7%
COKE OVEN AND BLAST FURNACE GAS	Fuel Input	TJ(GCV)	80982	82834	150153	149180	231135	232014	0.4%
	of which: cokeoven gas	TJ(GCV)	9723	9694	50548	46341	60271	56035	-7.0%
	Electricity Production	GWh	8734	8761	15241	14003	23975	22764	-5.1%
	Heat Production	TJ	2294	2391	594	562	2888	2953	

B. TOTAL FUEL CONSUMPTION AND ELECTRICITY-HEAT PRODUCTION

	UNITS	PUBLIC UTILITIES		AUTOPRODUCERS		TOTAL		
		1993	1994	1993	1994	1993	1994	94/93
TOTAL FUEL CONSUMPTION	TJ	8918842	9143404	1525226	1502482	10444068	10645887	1.9%
TOTAL ELECTRICITY PRODUCTION (Gross)	GWh	943642	971789	178891	183941	1122533	1155730	3.0%
TOTAL HEAT PRODUCTION	TJ	247070	283780	4695	3688	251765	287468	14.2%
AVERAGE SPECIFIC CONSUMPTION FOR ELECTRICITY PRODUCTION	goe/kWh	219	217	203	195	216	213	-1.3%
HARD COAL NET CALORIFIC VALUE	kJ/kg	24425	24739	22613	22862	24261	24577	1.3%

BALANCE-SHEET OF TRANSFORMATION IN CONVENTIONAL THERMAL AND CHP PLANTS

A. FUEL CONSUMPTION (Input) AND ELECTRICITY-HEAT PRODUCTION BY FUEL TYPE

FUEL TYPE		UNITS	PUBLIC UTILITIES		AUTOPRODUCERS		TOTAL		
			1993	1994	1993	1994	1993	1994	94/93
HARD COAL	Fuel Input	Kt	5871	6221	251	186	6122	6407	4.7%
	Fuel Input	TJ(NCV)	146658	156606	6202	4571	152860	161177	5.4%
	Electricity Production	GWh	15831	16590	466	390	16297	16980	4.2%
	Heat Production	TJ	580	1527	0	0	580	1527	163.3%
LIGNITE	Fuel Input	Kt	0	0	0	0	0	0	
	Fuel Input	TJ(NCV)	0	0	0	0	0	0	
	Electricity Production	GWh	0	0	0	0	0	0	
	Heat Production	TJ	0	0	0	0	0	0	
OTHER FUELS	Fuel Input	TJ(NCV)	8571	8552	5754	5853	14325	14405	0.6%
	Electricity Production	GWh	475	469	405	471	880	940	6.8%
	Heat Production	TJ	88	28	0	0	88	28	-68.2%
LIQUID FUELS AND REFINERY GAS	Fuel Input	Kt	283	334	129	108	412	442	7.3%
	Fuel Input	TJ(NCV)	11399	13803	4769	4102	16168	17905	10.7%
	Electricity Production	GWh	824	982	651	636	1475	1618	9.7%
	Heat Production	TJ	4435	5300	0	0	4435	5300	19.5%
NATURAL GAS AND GASWORKS GAS	Fuel Input	TJ(GCV)	67113	70298	7739	7595	74852	77893	4.1%
	Electricity Production	GWh	6206	7690	606	585	6812	8275	21.5%
	Heat Production	TJ	4372	2513	0	0	4372	2513	-42.5%
COKE OVEN AND BLAST FURNACE GAS	Fuel Input	TJ(GCV)	17578	17519	7996	10347	25574	27866	9.0%
	of which: cokeoven gas	TJ(GCV)	3292	3181	2486	2241	5778	5422	-6.2%
	Electricity Production	GWh	1835	1819	586	787	2421	2606	7.6%
	Heat Production	TJ	28	50	0	0	28	50	78.6%

B. TOTAL FUEL CONSUMPTION AND ELECTRICITY-HEAT PRODUCTION

	UNITS	PUBLIC UTILITIES		AUTOPRODUCERS		TOTAL		
		1993	1994	1993	1994	1993	1994	94/93
TOTAL FUEL CONSUMPTION	TJ	244279	259430	31438	31484	275716	290915	5.5%
TOTAL ELECTRICITY PRODUCTION (Gross)	GWh	25171	27550	2714	2869	27885	30419	9.1%
TOTAL HEAT PRODUCTION	TJ	9503	9418	0	0	9503	9418	-0.9%
AVERAGE SPECIFIC CONSUMPTION FOR ELECTRICITY PRODUCTION	goe/kWh	222	216	277	262	227	220	-3.0%
HARD COAL NET CALORIFIC VALUE	kJ/kg	24980	25174	24709	24575	24969	25156	0.8%

BALANCE-SHEET OF TRANSFORMATION IN CONVENTIONAL THERMAL AND CHP PLANTS

A. FUEL CONSUMPTION (Input) AND ELECTRICITY-HEAT PRODUCTION BY FUEL TYPE

FUEL TYPE		UNITS	PUBLIC UTILITIES		AUTOPRODUCERS		TOTAL		
			1993	1994	1993	1994	1993	1994	94/93
HARD COAL	Fuel Input	Kt	11085	12422	63	23	11148	12445	11.6%
	Fuel Input	TJ(NCV)	279342	304348	1670	553	281012	304901	8.5%
	Electricity Production	GWh	29431	32680	121	58	29552	32738	10.8%
	Heat Production	TJ	58619	52290	375	326	58994	52616	-10.8%
LIGNITE	Fuel Input	Kt	0	0	0	0	0	0	
	Fuel Input	TJ(NCV)	0	0	0	0	0	0	
	Electricity Production	GWh	0	0	0	0	0	0	
	Heat Production	TJ	0	0	0	0	0	0	
OTHER FUELS	Fuel Input	TJ(NCV)	11015	11059	864	827	11879	11886	0.1%
	Electricity Production	GWh	493	666	74	125	567	791	39.5%
	Heat Production	TJ	6307	6520	96	253	6403	6773	5.8%
LIQUID FUELS AND REFINERY GAS	Fuel Input	Kt	279	678	85	38	364	716	96.7%
	Fuel Input	TJ(NCV)	11004	26419	3376	1773	14380	28192	96.1%
	Electricity Production	GWh	1048	2728	259	336	1307	3064	134.4%
	Heat Production	TJ	2219	4202	1031	478	3250	4680	44.0%
NATURAL GAS AND GASWORKS GAS	Fuel Input	TJ(GCV)	17372	27177	2171	1559	19543	28736	47.0%
	Electricity Production	GWh	1106	2001	151	331	1257	2332	85.5%
	Heat Production	TJ	9900	14723	374	7	10274	14730	43.4%
COKE OVEN AND BLAST FURNACE GAS	Fuel Input	TJ(GCV)	0	0	0	0	0	0	
	of which: cokeoven gas	TJ(GCV)	0	0	0	0	0	0	
	Electricity Production	GWh	0	0	0	0	0	0	
	Heat Production	TJ	0	0	0	0	0	0	

B. TOTAL FUEL CONSUMPTION AND ELECTRICITY-HEAT PRODUCTION

	UNITS	PUBLIC UTILITIES		AUTOPRODUCERS		TOTAL		
		1993	1994	1993	1994	1993	1994	94/93
TOTAL FUEL CONSUMPTION	TJ	316996	366285	7864	4556	324860	370841	14.2%
TOTAL ELECTRICITY PRODUCTION (Gross)	GWh	32078	38075	605	850	32683	38925	19.1%
TOTAL HEAT PRODUCTION	TJ	77045	77735	1876	1064	78921	78799	-0.2%
AVERAGE SPECIFIC CONSUMPTION FOR ELECTRICITY PRODUCTION	goe/kWh	172	176	228	95	173	174	0.3%
HARD COAL NET CALORIFIC VALUE	kJ/kg	25200	24501	26508	24043	25207	24500	-2.8%

BALANCE-SHEET OF TRANSFORMATION IN CONVENTIONAL THERMAL AND CHP PLANTS

A. FUEL CONSUMPTION (Input) AND ELECTRICITY-HEAT PRODUCTION BY FUEL TYPE

FUEL TYPE		UNITS	PUBLIC UTILITIES		AUTOPRODUCERS		TOTAL		
			1993	1994	1993	1994	1993	1994	94/93
HARD COAL	Fuel Input	Kt	40363	40047	11305	10188	51668	50235	-2.8%
	Fuel Input	TJ(NCV)	1061524	1070612	262004	238872	1323528	1309484	-1.1%
	Electricity Production	GWh	117195	118348	28983	26280	146178	144628	-1.1%
	Heat Production	TJ							
LIGNITE	Fuel Input	Kt	161971	160071	13957	11486	175928	171557	-2.5%
	Fuel Input	TJ(NCV)	1402628	1396003	130100	108279	1532728	1504282	-1.9%
	Electricity Production	GWh	135815	136065	11666	10038	147481	146103	-0.9%
	Heat Production	TJ							
OTHER FUELS	Fuel Input	TJ(NCV)	30000	32000	34507	36859	64507	68859	6.7%
	Electricity Production	GWh	2524	2665	3379	4287	5903	6952	17.8%
	Heat Production	TJ							
LIQUID FUELS AND REFINERY GAS	Fuel Input	Kt	1225	1180	1021	739	2246	1919	-14.6%
	Fuel Input	TJ(NCV)	50379	48558	41615	31500	91994	80058	-13.0%
	Electricity Production	GWh	5039	4884	5052	3890	10091	8774	-13.1%
	Heat Production	TJ							
NATURAL GAS AND GASWORKS GAS	Fuel Input	TJ(GCV)	175004	206284	117796	137605	292800	343889	17.4%
	Electricity Production	GWh	19359	21592	15038	18484	34397	40076	16.5%
	Heat Production	TJ							
COKE OVEN AND BLAST FURNACE GAS	Fuel Input	TJ(GCV)	12190	16404	43817	52251	56007	68655	22.6%
	of which: cokeoven gas	TJ(GCV)	954	1000	15771	17000	16725	18000	7.6%
	Electricity Production	GWh	1304	1660	5420	4944	6724	6604	-1.8%
	Heat Production	TJ							

B. TOTAL FUEL CONSUMPTION AND ELECTRICITY-HEAT PRODUCTION

	UNITS	PUBLIC UTILITIES		AUTOPRODUCERS		TOTAL		
		1993	1994	1993	1994	1993	1994	94/93
TOTAL FUEL CONSUMPTION	TJ	2714129	2749133	616482	589906	3330612	3339038	0.3%
TOTAL ELECTRICITY PRODUCTION (Gross)	GWh	281236	285214	69538	67923	350774	353137	0.7%
TOTAL HEAT PRODUCTION	TJ							
AVERAGE SPECIFIC CONSUMPTION FOR ELECTRICITY PRODUCTION	goe/kWh	230	230	212	207	227	226	-0.4%
HARD COAL NET CALORIFIC VALUE	kJ/kg	26299	26734	23176	23446	25616	26067	1.8%

BALANCE-SHEET OF TRANSFORMATION IN CONVENTIONAL THERMAL AND CHP PLANTS

A. FUEL CONSUMPTION (Input) AND ELECTRICITY-HEAT PRODUCTION BY FUEL TYPE

FUEL TYPE		UNITS	PUBLIC UTILITIES		AUTOPRODUCERS		TOTAL		
			1993	1994	1993	1994	1993	1994	94/93
HARD COAL	Fuel Input	Kt	91	64	0	0	91	64	-29.7%
	Fuel Input	TJ(NCV)	2478	1743	0	0	2478	1743	-29.7%
	Electricity Production	GWh	214	146	0	0	214	146	-31.8%
	Heat Production	TJ	0	0	0	0	0	0	
LIGNITE	Fuel Input	Kt	54306	57340	0	0	54306	57340	5.6%
	Fuel Input	TJ(NCV)	297116	311791	0	0	297116	311791	4.9%
	Electricity Production	GWh	27581	29432	0	0	27581	29432	6.7%
	Heat Production	TJ	0	0	0	0	0	0	
OTHER FUELS	Fuel Input	TJ(NCV)	0	0	1241	2169	1241	2169	74.8%
	Electricity Production	GWh	0	0	91	75	91	75	-17.6%
	Heat Production	TJ	0	0	0	0	0	0	
LIQUID FUELS AND REFINERY GAS	Fuel Input	Kt	1885	1833	130	129	2015	1962	-2.6%
	Fuel Input	TJ(NCV)	76658	74507	5700	5718	82358	80225	-2.6%
	Electricity Production	GWh	7167	7347	670	664	7837	8011	2.2%
	Heat Production	TJ	0	0	0	0	0	0	
NATURAL GAS AND GASWORKS GAS	Fuel Input	TJ(GCV)	0	0	689	711	689	711	3.2%
	Electricity Production	GWh	0	0	84	80	84	80	-4.8%
	Heat Production	TJ	0	0	0	0	0	0	
COKE OVEN AND BLAST FURNACE GAS	Fuel Input	TJ(GCV)	0	0	0	0	0	0	
	of which: cokeoven gas	TJ(GCV)	0	0	0	0	0	0	
	Electricity Production	GWh	0	0	0	0	0	0	
	Heat Production	TJ	0	0	0	0	0	0	

B. TOTAL FUEL CONSUMPTION AND ELECTRICITY-HEAT PRODUCTION

	UNITS	PUBLIC UTILITIES		AUTOPRODUCERS		TOTAL		
		1993	1994	1993	1994	1993	1994	94/93
TOTAL FUEL CONSUMPTION	TJ	376252	388041	7561	8527	383813	396568	3.3%
TOTAL ELECTRICITY PRODUCTION (Gross)	GWh	34962	36925	845	819	35807	37744	5.4%
TOTAL HEAT PRODUCTION	TJ	0	0	0	0	0	0	
AVERAGE SPECIFIC CONSUMPTION FOR ELECTRICITY PRODUCTION	goe/kWh	257	251	214	249	256	251	-2.0%
HARD COAL NET CALORIFIC VALUE	kJ/kg	27231	27234			27231	27234	0.0%

BALANCE-SHEET OF TRANSFORMATION IN CONVENTIONAL THERMAL AND CHP PLANTS

A. FUEL CONSUMPTION (Input) AND ELECTRICITY-HEAT PRODUCTION BY FUEL TYPE

FUEL TYPE		UNITS	PUBLIC UTILITIES		AUTOPRODUCERS		TOTAL		
			1993	1994	1993	1994	1993	1994	94/93
HARD COAL	Fuel Input	Kt	24738	20802	84	164	24822	20966	-15.5%
	Fuel Input	TJ(NCV)	491463	439400	2118	4148	493581	443548	-10.1%
	Electricity Production	GWh	52754	46892	343	531	53097	47423	-10.7%
	Heat Production	TJ							
LIGNITE	Fuel Input	Kt	13326	16113	0	0	13326	16113	20.9%
	Fuel Input	TJ(NCV)	97431	144632	0	0	97431	144632	48.4%
	Electricity Production	GWh	9659	14143	0	0	9659	14143	46.4%
	Heat Production	TJ							
OTHER FUELS	Fuel Input	TJ(NCV)	0	0	4333	5722	4333	5722	32.1%
	Electricity Production	GWh	0	0	562	656	562	656	16.7%
	Heat Production	TJ							
LIQUID FUELS AND REFINERY GAS	Fuel Input	Kt	1950	1931	454	740	2404	2671	11.1%
	Fuel Input	TJ(NCV)	78095	77246	18557	30650	96652	107896	11.6%
	Electricity Production	GWh	7666	7410	1878	3099	9544	10509	10.1%
	Heat Production	TJ							
NATURAL GAS AND GASWORKS GAS	Fuel Input	TJ(GCV)	1610	2396	6569	22204	8179	24600	200.8%
	Electricity Production	GWh	158	235	1038	2994	1196	3229	170.0%
	Heat Production	TJ							
COKE OVEN AND BLAST FURNACE GAS	Fuel Input	TJ(GCV)	5714	5794	3206	4000	8920	9794	9.8%
	of which: cokeoven gas	TJ(GCV)	918	996	1074	864	1992	1860	-6.6%
	Electricity Production	GWh	673	664	302	383	975	1047	7.4%
	Heat Production	TJ							

B. TOTAL FUEL CONSUMPTION AND ELECTRICITY-HEAT PRODUCTION

	UNITS	PUBLIC UTILITIES		AUTOPRODUCERS		TOTAL		
		1993	1994	1993	1994	1993	1994	94/93
TOTAL FUEL CONSUMPTION	TJ	674060	669129	34019	64417	708079	733546	3.6%
TOTAL ELECTRICITY PRODUCTION (Gross)	GWh	70910	69344	4123	7663	75033	77007	2.6%
TOTAL HEAT PRODUCTION	TJ							
AVERAGE SPECIFIC CONSUMPTION FOR ELECTRICITY PRODUCTION	goe/kWh	227	230	197	201	225	228	0.9%
HARD COAL NET CALORIFIC VALUE	kJ/kg	19867	21123	25214	25293	19885	21156	6.4%

BALANCE-SHEET OF TRANSFORMATION IN CONVENTIONAL THERMAL AND CHP PLANTS

A. FUEL CONSUMPTION (Input) AND ELECTRICITY-HEAT PRODUCTION BY FUEL TYPE

FUEL TYPE		UNITS	PUBLIC UTILITIES		AUTOPRODUCERS		TOTAL		
			1993	1994	1993	1994	1993	1994	94/93
HARD COAL	Fuel Input	Kt	3728	4123	4200	3782	7928	7905	-0.3%
	Fuel Input	TJ(NCV)	95230	105550	83900	75428	179130	180978	1.0%
	Electricity Production	GWh	10666	11833	8720	8384	19386	20217	4.3%
	Heat Production	TJ	0	0			0	0	
LIGNITE	Fuel Input	Kt	0	0	1600	1113	1600	1113	-30.4%
	Fuel Input	TJ(NCV)	0	0	28100	19430	28100	19430	-30.9%
	Electricity Production	GWh	0	0	2556	1873	2556	1873	-26.7%
	Heat Production	TJ	0	0			0	0	
OTHER FUELS	Fuel Input	TJ(NCV)	0	0	7900	9800	7900	9800	24.1%
	Electricity Production	GWh	0	0	1030	1240	1030	1240	20.4%
	Heat Production	TJ	0	0			0	0	
LIQUID FUELS AND REFINERY GAS	Fuel Input	Kt	462	382	530	460	992	842	-15.1%
	Fuel Input	TJ(NCV)	18360	15174	26500	23000	44860	38174	-14.9%
	Electricity Production	GWh	1905	1536	3195	2884	5100	4420	-13.3%
	Heat Production	TJ	0	0			0	0	
NATURAL GAS AND GASWORKS GAS	Fuel Input	TJ(GCV)	2124	2278	20800	21715	22924	23993	4.7%
	Electricity Production	GWh	234	245	3262	3380	3496	3625	3.7%
	Heat Production	TJ	0	0			0	0	
COKE OVEN AND BLAST FURNACE GAS	Fuel Input	TJ(GCV)	14396	11707	25100	20405	39496	32112	-18.7%
	of which: cokeoven gas	TJ(GCV)	0	0	9774	9803	9774	9803	0.3%
	Electricity Production	GWh	1511	1283	2287	1967	3798	3250	-14.4%
	Heat Production	TJ	0	0			0	0	

B. TOTAL FUEL CONSUMPTION AND ELECTRICITY-HEAT PRODUCTION

	UNITS	PUBLIC UTILITIES		AUTOPRODUCERS		TOTAL		
		1993	1994	1993	1994	1993	1994	94/93
TOTAL FUEL CONSUMPTION	TJ	129898	134481	189243	166626	319140	301107	-5.7%
TOTAL ELECTRICITY PRODUCTION (Gross)	GWh	14316	14897	21050	19728	35366	34625	-2.1%
TOTAL HEAT PRODUCTION	TJ	0	0			0	0	
AVERAGE SPECIFIC CONSUMPTION FOR ELECTRICITY PRODUCTION	goe/kWh	217	216	215	202	216	208	-3.6%
HARD COAL NET CALORIFIC VALUE	kJ/kg	25545	25600	19976	19944	22595	22894	1.3%

BALANCE-SHEET OF TRANSFORMATION IN CONVENTIONAL THERMAL AND CHP PLANTS

A. FUEL CONSUMPTION (Input) AND ELECTRICITY-HEAT PRODUCTION BY FUEL TYPE

FUEL TYPE		UNITS	PUBLIC UTILITIES		AUTOPRODUCERS		TOTAL		
			1993	1994	1993	1994	1993	1994	94/93
HARD COAL	Fuel Input	Kt	2131	2208	15	18	2146	2226	3.7%
	Fuel Input	TJ(NCV)	56822	58556	408	408	57230	58964	3.0%
	Electricity Production	GWh	6596	6662	18	22	6614	6684	1.1%
	Heat Production	TJ	0	0	0	0	0	0	
LIGNITE/ PEAT	Fuel Input	Kt	2945	3000	72	83	3017	3083	2.2%
	Fuel Input	TJ(NCV)	23570	23317	575	655	24145	23972	-0.7%
	Electricity Production	GWh	1834	1867	41	46	1875	1913	2.0%
	Heat Production	TJ	0	0	0	0	0	0	
OTHER FUELS	Fuel Input	TJ(NCV)	0	0	0	0	0	0	
	Electricity Production	GWh	0	0	0	0	0	0	
	Heat Production	TJ	0	0	0	0	0	0	
LIQUID FUELS AND REFINERY GAS	Fuel Input	Kt	575	660	7	9	582	669	14.9%
	Fuel Input	TJ(NCV)	22901	26285	290	360	23191	26645	14.9%
	Electricity Production	GWh	2312	2800	29	36	2341	2836	21.1%
	Heat Production	TJ	0	0	0	0	0	0	
NATURAL GAS AND GASWORKS GAS	Fuel Input	TJ(GCV)	43239	42434	1407	1460	44646	43894	-1.7%
	Electricity Production	GWh	4405	4317	134	139	4539	4456	-1.8%
	Heat Production	TJ	0	0	0	0	0	0	
COKE OVEN AND BLAST FURNACE GAS	Fuel Input	TJ(GCV)	0	0	0	0	0	0	
	of which: cokeoven gas	TJ(GCV)	0	0	0	0	0	0	
	Electricity Production	GWh	0	0	0	0	0	0	
	Heat Production	TJ	0	0	0	0	0	0	

B. TOTAL FUEL CONSUMPTION AND ELECTRICITY-HEAT PRODUCTION

	UNITS	PUBLIC UTILITIES		AUTOPRODUCERS		TOTAL		
		1993	1994	1993	1994	1993	1994	94/93
TOTAL FUEL CONSUMPTION	TJ	142208	146349	2539	2737	144747	149086	3.0%
TOTAL ELECTRICITY PRODUCTION (Gross)	GWh	15147	15646	222	243	15369	15889	3.4%
TOTAL HEAT PRODUCTION	TJ	0	0	0	0	0	0	
AVERAGE SPECIFIC CONSUMPTION FOR ELECTRICITY PRODUCTION	goe/kWh	224	223	273	269	225	224	-0.4%
HARD COAL NET CALORIFIC VALUE	kJ/kg	26664	26520	27200	22667	26668	26489	-0.7%

BALANCE-SHEET OF TRANSFORMATION IN CONVENTIONAL THERMAL AND CHP PLANTS

A. FUEL CONSUMPTION (Input) AND ELECTRICITY-HEAT PRODUCTION BY FUEL TYPE

FUEL TYPE		UNITS	PUBLIC UTILITIES		AUTOPRODUCERS		TOTAL		
			1993	1994	1993	1994	1993	1994	94/93
HARD COAL	Fuel Input	Kt	5514	6781	20	10	5534	6791	22.7%
	Fuel Input	TJ(NCV)	145087	179537	513	243	145600	179780	23.5%
	Electricity Production	GWh	15885	19550	57	27	15942	19577	22.8%
	Heat Production	TJ	0	0	0	0	0	0	
LIGNITE	Fuel Input	Kt	1040	560	0	0	1040	560	-46.2%
	Fuel Input	TJ(NCV)	7409	3056	0	0	7409	3056	-58.8%
	Electricity Production	GWh	713	279	0	0	713	279	-60.9%
	Heat Production	TJ	0	0	0	0	0	0	
OTHER FUELS	Fuel Input	TJ(NCV)	2052	2386	3391	3600	5443	5986	10.0%
	Electricity Production	GWh	180	222	491	519	671	741	10.4%
	Heat Production	TJ	0	0	0	0	0	0	
LIQUID FUELS AND REFINERY GAS	Fuel Input	Kt	22301	22496	2257	2350	24558	24846	1.2%
	Fuel Input	TJ(NCV)	911921	925064	92175	96321	1004096	1021385	1.7%
	Electricity Production	GWh	101884	103702	12035	12607	113919	116309	2.1%
	Heat Production	TJ	0	0	0	0	0	0	
NATURAL GAS AND GASWORKS GAS	Fuel Input	TJ(GCV)	279763	259718	98045	111394	377808	371112	-1.8%
	Electricity Production	GWh	28301	25928	11295	14483	39596	40411	2.1%
	Heat Production	TJ	0	0	0	0	0	0	
COKE OVEN AND BLAST FURNACE GAS	Fuel Input	TJ(GCV)	1023	1117	35707	32524	36730	33641	-8.4%
	of which: cokeoven gas	TJ(GCV)	1013	1117	10363	9628	11376	10745	-5.5%
	Electricity Production	GWh	100	113	3319	2914	3419	3027	-11.5%
	Heat Production	TJ	0	0	0	0	0	0	

B. TOTAL FUEL CONSUMPTION AND ELECTRICITY-HEAT PRODUCTION

	UNITS	PUBLIC UTILITIES		AUTOPRODUCERS		TOTAL		
		1993	1994	1993	1994	1993	1994	94/93
TOTAL FUEL CONSUMPTION	TJ	1319177	1344795	218990	231980	1538168	1576774	2.5%
TOTAL ELECTRICITY PRODUCTION (Gross)	GWh	147063	149794	27197	30550	174260	180344	3.5%
TOTAL HEAT PRODUCTION	TJ	0	0	0	0	0	0	
AVERAGE SPECIFIC CONSUMPTION FOR ELECTRICITY PRODUCTION	goe/kWh	214	214	192	181	211	209	-0.9%
HARD COAL NET CALORIFIC VALUE	kJ/kg	26312	26476	25650	24300	26310	26473	0.6%

BALANCE-SHEET OF TRANSFORMATION IN CONVENTIONAL THERMAL AND CHP PLANTS

A. FUEL CONSUMPTION (Input) AND ELECTRICITY-HEAT PRODUCTION BY FUEL TYPE

FUEL TYPE		UNITS	PUBLIC UTILITIES		AUTOPRODUCERS		TOTAL		
			1993	1994	1993	1994	1993	1994	94/93
HARD COAL	Fuel Input	Kt	0	0	0	0	0	0	
	Fuel Input	TJ(NCV)	0	0	0	0	0	0	
	Electricity Production	GWh	0	0	0	0	0	0	
	Heat Production	TJ	0	0	0	0	0	0	
LIGNITE	Fuel Input	Kt	0	0	0	0	0	0	
	Fuel Input	TJ(NCV)	0	0	0	0	0	0	
	Electricity Production	GWh	0	0	0	0	0	0	
	Heat Production	TJ	0	0	0	0	0	0	
OTHER FUELS	Fuel Input	TJ(NCV)	1359	1017	0	0	1359	1017	-25.2%
	Electricity Production	GWh	40	71	0	0	40	71	77.5%
	Heat Production	TJ			0	0	0	0	
LIQUID FUELS AND REFINERY GAS	Fuel Input	Kt	0	0	12	5	12	5	-58.3%
	Fuel Input	TJ(NCV)	0	0	484	192	484	192	-60.3%
	Electricity Production	GWh	0	0	38	14	38	14	-63.2%
	Heat Production	TJ	0	0			0	0	
NATURAL GAS AND GASWORKS GAS	Fuel Input	TJ(GCV)	0	0	284	634	284	634	123.2%
	Electricity Production	GWh	0	0	23	47	23	47	104.3%
	Heat Production	TJ	0	0			0	0	
COKE OVEN AND BLAST FURNACE GAS	Fuel Input	TJ(GCV)	0	0	6456	5017	6456	5017	-22.3%
	of which: cokeoven gas	TJ(GCV)	0	0	0	0	0	0	
	Electricity Production	GWh	0	0	503	370	503	370	-26.4%
	Heat Production	TJ	0	0	0	0	0	0	

B. TOTAL FUEL CONSUMPTION AND ELECTRICITY-HEAT PRODUCTION

	UNITS	PUBLIC UTILITIES		AUTOPRODUCERS		TOTAL		
		1993	1994	1993	1994	1993	1994	94/93
TOTAL FUEL CONSUMPTION	TJ	1359	1017	7196	5780	8555	6797	-20.6%
TOTAL ELECTRICITY PRODUCTION (Gross)	GWh	40	71	564	431	604	502	-16.9%
TOTAL HEAT PRODUCTION	TJ	0	0	0	0	0	0	
AVERAGE SPECIFIC CONSUMPTION FOR ELECTRICITY PRODUCTION	goe/kWh	811	342	305	320	338	323	-4.4%
HARD COAL NET CALORIFIC VALUE	kJ/kg							

BALANCE-SHEET OF TRANSFORMATION IN CONVENTIONAL THERMAL AND CHP PLANTS

A. FUEL CONSUMPTION (Input) AND ELECTRICITY-HEAT PRODUCTION BY FUEL TYPE

FUEL TYPE		UNITS	PUBLIC UTILITIES		AUTOPRODUCERS		TOTAL		
			1993	1994	1993	1994	1993	1994	94/93
HARD COAL	Fuel Input	Kt	6814	8455	130	146	6944	8601	23.9%
	Fuel Input	TJ(NCV)	199636	222063	3305	3846	202941	225909	11.3%
	Electricity Production	GWh	21048	24057	358	406	21406	24463	14.3%
	Heat Production	TJ	7690	19737	0	0	7690	19737	156.7%
LIGNITE	Fuel Input	Kt	0	0	0	0	0	0	
	Fuel Input	TJ(NCV)	0	0	0	0	0	0	
	Electricity Production	GWh	0	0	0	0	0	0	
	Heat Production	TJ	0	0	0	0	0	0	
OTHER FUELS	Fuel Input	TJ(NCV)	719	662	12794	13080	13513	13742	1.7%
	Electricity Production	GWh	72	66	1386	1412	1458	1478	1.4%
	Heat Production	TJ	20	54	0	0	20	54	170.0%
LIQUID FUELS AND REFINERY GAS	Fuel Input	Kt	48	55	638	680	686	735	7.1%
	Fuel Input	TJ(NCV)	1960	2237	27057	29357	29017	31594	8.9%
	Electricity Production	GWh	210	240	2856	2841	3066	3081	0.5%
	Heat Production	TJ	70	197	0	0	70	197	181.4%
NATURAL GAS AND GASWORKS GAS	Fuel Input	TJ(GCV)	317398	334664	87597	69651	404995	404315	-0.2%
	Electricity Production	GWh	34341	35679	9733	7739	44074	43418	-1.5%
	Heat Production	TJ	13165	29274	0	0	13165	29274	122.4%
COKE OVEN AND BLAST FURNACE GAS	Fuel Input	TJ(GCV)	24068	24858	2206	1950	26274	26808	2.0%
	of which:cokeoven gas	TJ(GCV)	2709	2704	1267	1113	3976	3817	-4.0%
	Electricity Production	GWh	2600	2686	242	214	2842	2900	2.0%
	Heat Production	TJ	0	0	0	0	0	0	

B. TOTAL FUEL CONSUMPTION AND ELECTRICITY-HEAT PRODUCTION

	UNITS	PUBLIC UTILITIES		AUTOPRODUCERS		TOTAL		
		1993	1994	1993	1994	1993	1994	94/93
TOTAL FUEL CONSUMPTION	TJ	511770	550747	124073	110808	635843	661555	4.0%
TOTAL ELECTRICITY PRODUCTION (Gross)	GWh	58271	62728	14575	12612	72846	75340	3.4%
TOTAL HEAT PRODUCTION	TJ	20945	49262	0	0	20945	49262	
AVERAGE SPECIFIC CONSUMPTION FOR ELECTRICITY PRODUCTION	goe/kWh	200	189	203	210	201	192	-4.2%
HARD COAL NET CALORIFIC VALUE	kJ/kg	29298	26264	25423	26342	29225	26265	-10.1%

BALANCE-SHEET OF TRANSFORMATION IN CONVENTIONAL THERMAL AND CHP PLANTS

A. FUEL CONSUMPTION (Input) AND ELECTRICITY-HEAT PRODUCTION BY FUEL TYPE

FUEL TYPE		UNITS	PUBLIC UTILITIES		AUTOPRODUCERS		TOTAL		
			1993	1994	1993	1994	1993	1994	94/93
HARD COAL	Fuel Input	Kt	712	810	33	36	745	846	13.6%
	Fuel Input	TJ(NCV)	18895	21277	936	1005	19831	22282	12.4%
	Electricity Production	GWh	2188	2409	76	81	2264	2490	10.0%
	Heat Production	TJ	660	578	0	0	660	578	-12.4%
LIGNITE	Fuel Input	Kt	972	888	107	107	1079	995	-7.8%
	Fuel Input	TJ(NCV)	10440	9465	1170	1165	11610	10630	-8.4%
	Electricity Production	GWh	1026	904	164	164	1190	1068	-10.3%
	Heat Production	TJ	489	314	0	0	489	314	-35.8%
OTHER FUELS	Fuel Input	TJ(NCV)	0	0	8540	9848	8540	9848	15.3%
	Electricity Production	GWh	0	0	1305	1485	1305	1485	13.8%
	Heat Production	TJ	0	0	457	471	457	471	3.1%
LIQUID FUELS AND REFINERY GAS	Fuel Input	Kt	420	410	207	223	627	633	1.0%
	Fuel Input	TJ(NCV)	17042	16949	8774	9666	25816	26615	3.1%
	Electricity Production	GWh	1410	1500	820	890	2230	2390	7.2%
	Heat Production	TJ	7489	6870	745	673	8234	7543	-8.4%
NATURAL GAS AND GASWORKS GAS	Fuel Input	TJ(GCV)	51071	57871	19056	23444	70127	81315	16.0%
	Electricity Production	GWh	5068	5875	1806	2249	6874	8124	18.2%
	Heat Production	TJ	7521	8591	1023	918	8544	9509	11.3%
COKE OVEN AND BLAST FURNACE GAS	Fuel Input	TJ(GCV)	0	0	7594	8057	7594	8057	6.1%
	of which: cokeoven gas	TJ(GCV)	0	0	2654	2917	2654	2917	9.9%
	Electricity Production	GWh	0	0	755	808	755	808	7.0%
	Heat Production	TJ	0	0	594	562	594	562	-5.4%

B. TOTAL FUEL CONSUMPTION AND ELECTRICITY-HEAT PRODUCTION

	UNITS	PUBLIC UTILITIES		AUTOPRODUCERS		TOTAL		
		1993	1994	1993	1994	1993	1994	94/93
TOTAL FUEL CONSUMPTION	TJ	92341	99775	43899	50549	136240	150324	10.3%
TOTAL ELECTRICITY PRODUCTION (Gross)	GWh	9692	10688	4926	5677	14618	16365	12.0%
TOTAL HEAT PRODUCTION	TJ	16159	16353	2819	2624	18978	18977	-0.0%
AVERAGE SPECIFIC CONSUMPTION FOR ELECTRICITY PRODUCTION	goe/kWh	183	182	198	200	188	189	0.3%
HARD COAL NET CALORIFIC VALUE	kJ/kg	26538	26268	28364	27917	26619	26338	-1.1%

BALANCE-SHEET OF TRANSFORMATION IN CONVENTIONAL THERMAL AND CHP PLANTS

A. FUEL CONSUMPTION (Input) AND ELECTRICITY-HEAT PRODUCTION BY FUEL TYPE

FUEL TYPE		UNITS	PUBLIC UTILITIES		AUTOPRODUCERS		TOTAL		
			1993	1994	1993	1994	1993	1994	94/93
HARD COAL	Fuel Input	Kt	3851	4073	0	0	3851	4073	5.8%
	Fuel Input	TJ(NCV)	101993	116148	0	0	101993	116148	13.9%
	Electricity Production	GWh	11375	11570	0	0	11375	11570	1.7%
	Heat Production	TJ	0	0	0	0	0	0	
LIGNITE	Fuel Input	Kt	0	0	0	0	0	0	
	Fuel Input	TJ(NCV)	0	0	0	0	0	0	
	Electricity Production	GWh	0	0	0	0	0	0	
	Heat Production	TJ	0	0	0	0	0	0	
OTHER FUELS	Fuel Input	TJ(NCV)	0	0	6394	5817	6394	5817	-9.0%
	Electricity Production	GWh	0	0	901	933	901	933	3.6%
	Heat Production	TJ	0	0	0	0	0	0	
LIQUID FUELS AND REFINERY GAS	Fuel Input	Kt	2107	1479	215	284	2322	1763	-24.1%
	Fuel Input	TJ(NCV)	84765	59623	9873	11793	94638	71416	-24.5%
	Electricity Production	GWh	8945	6433	1149	1615	10094	8048	-20.3%
	Heat Production	TJ	1437	1476	0	0	1437	1476	2.7%
NATURAL GAS AND GASWORKS GAS	Fuel Input	TJ(GCV)	0	0	0	0	0	0	
	Electricity Production	GWh	0	0	0	0	0	0	
	Heat Production	TJ	0	0	0	0	0	0	
COKE OVEN AND BLAST FURNACE GAS	Fuel Input	TJ(GCV)	0	0	1707	1797	1707	1797	5.3%
	of which: cokeoven gas	TJ(GCV)	0	0	460	548	460	548	19.1%
	Electricity Production	GWh	0	0	83	77	83	77	-7.2%
	Heat Production	TJ	0	0	0	0	0	0	

B. TOTAL FUEL CONSUMPTION AND ELECTRICITY-HEAT PRODUCTION

	UNITS	PUBLIC UTILITIES		AUTOPRODUCERS		TOTAL		
		1993	1994	1993	1994	1993	1994	94/93
TOTAL FUEL CONSUMPTION	TJ	186758	175771	17928	19352	204686	195123	-4.7%
TOTAL ELECTRICITY PRODUCTION (Gross)	GWh	20320	18003	2133	2625	22453	20628	-8.1%
TOTAL HEAT PRODUCTION	TJ	1437	1476	0	0	1437	1476	2.7%
AVERAGE SPECIFIC CONSUMPTION FOR ELECTRICITY PRODUCTION	goe/kWh	218	231	201	176	216	224	3.7%
HARD COAL NET CALORIFIC VALUE	kJ/kg	26485	28517			26485	28517	7.7%

BALANCE-SHEET OF TRANSFORMATION IN CONVENTIONAL THERMAL AND CHP PLANTS

A. FUEL CONSUMPTION (Input) AND ELECTRICITY-HEAT PRODUCTION BY FUEL TYPE

FUEL TYPE		UNITS	PUBLIC UTILITIES		AUTOPRODUCERS		TOTAL		
			1993	1994	1993	1994	1993	1994	94/93
HARD COAL	Fuel Input	Kt	3781	5362	95	95	3876	5457	40.8%
	Fuel Input	TJ(NCV)	96567	136945	2426	2426	98993	139371	40.8%
	Electricity Production	GWh	9287	13482	556	535	9843	14017	42.4%
	Heat Production	TJ	28695	33329	0	0	28695	33329	16.1%
LIGNITE PEAT	Fuel Input	Kt	3738	4320	257	293	3995	4613	15.5%
	Fuel Input	TJ(NCV)	40184	47623	2763	3150	42947	50773	18.2%
	Electricity Production	GWh	3691	4494	610	642	4301	5136	19.4%
	Heat Production	TJ	13580	15124	0	0	13580	15124	11.4%
OTHER FUELS	Fuel Input	TJ(NCV)	4135	5204	32488	36143	36623	41347	12.9%
	Electricity Production	GWh	235	297	5723	6443	5958	6740	13.1%
	Heat Production	TJ	2300	2521	0	0	2300	2521	9.6%
LIQUID FUELS AND REFINERY GAS	Fuel Input	Kt	124	143	123	156	247	299	21.1%
	Fuel Input	TJ(NCV)	5034	5806	4994	6334	10028	12140	21.1%
	Electricity Production	GWh	503	642	899	1177	1402	1819	29.7%
	Heat Production	TJ	2900	2427	0	0	2900	2427	-16.3%
NATURAL GAS AND GASWORKS GAS	Fuel Input	TJ(GCV)	42599	50148	7659	7659	50258	57807	15.0%
	Electricity Production	GWh	4045	4494	1509	1498	5554	5992	7.9%
	Heat Production	TJ	17604	18275	0	0	17604	18275	3.8%
COKE OVEN AND BLAST FURNACE GAS	Fuel Input	TJ(GCV)	0	0	5511	5899	5511	5899	7.0%
	of which: cokeoven gas	TJ(GCV)	0	0	565	658	565	658	16.5%
	Electricity Production	GWh	0	0	612	628	612	628	2.6%
	Heat Production	TJ	0	0	0	0	0	0	

B. TOTAL FUEL CONSUMPTION AND ELECTRICITY-HEAT PRODUCTION

	UNITS	PUBLIC UTILITIES		AUTOPRODUCERS		TOTAL		
		1993	1994	1993	1994	1993	1994	94/93
TOTAL FUEL CONSUMPTION	TJ	184259	240711	55019	60779	239278	301491	26.0%
TOTAL ELECTRICITY PRODUCTION (Gross)	GWh	17761	23409	9909	10923	27670	34332	24.1%
TOTAL HEAT PRODUCTION	TJ	65079	71676	0	0	65079	71676	10.1%
AVERAGE SPECIFIC CONSUMPTION FOR ELECTRICITY PRODUCTION	goe/kWh	151	164	133	133	144	154	7.1%
HARD COAL NET CALORIFIC VALUE	kJ/kg	25540	25540	25537	25537	25540	25540	-0.0%

BALANCE-SHEET OF TRANSFORMATION IN CONVENTIONAL THERMAL AND CHP PLANTS

A. FUEL CONSUMPTION (Input) AND ELECTRICITY-HEAT PRODUCTION BY FUEL TYPE

FUEL TYPE		UNITS	PUBLIC UTILITIES		AUTOPRODUCERS		TOTAL		
			1993	1994	1993	1994	1993	1994	94/93
HARD COAL	Fuel Input	Kt	901	922	27	31	928	953	2.7%
	Fuel Input	TJ(NCV)	23798	24353	664	770	24462	25123	2.7%
	Electricity Production	GWh	1954	2421	146	159	2100	2580	22.9%
	Heat Production	TJ	13629	10883	0	0	13629	10883	-20.1%
LIGNITE/ PEAT	Fuel Input	Kt	560	555	2	2	562	557	-0.9%
	Fuel Input	TJ(NCV)	7289	6182	25	25	7314	6207	-15.1%
	Electricity Production	GWh	184	93	5	5	189	98	-48.1%
	Heat Production	TJ	5883	5036	0	0	5883	5036	-14.4%
OTHER FUELS	Fuel Input	TJ(NCV)	19857	23935	8939	9276	28796	33211	15.3%
	Electricity Production	GWh	358	393	1878	1915	2236	2308	3.2%
	Heat Production	TJ	16115	19254	0	0	16115	19254	19.5%
LIQUID FUELS AND REFINERY GAS	Fuel Input	Kt	503	624	161	203	664	827	24.5%
	Fuel Input	TJ(NCV)	21716	26759	6615	7948	28331	34707	22.5%
	Electricity Production	GWh	1711	2374	1392	1641	3103	4015	29.4%
	Heat Production	TJ	10697	12014	0	0	10697	12014	12.3%
NATURAL GAS AND GASWORKS GAS	Fuel Input	TJ(GCV)	12311	12269	947	806	13258	13075	-1.4%
	Electricity Production	GWh	638	549	199	166	837	715	-14.6%
	Heat Production	TJ	8312	8332	0	0	8312	8332	0.2%
COKE OVEN AND BLAST FURNACE GAS	Fuel Input	TJ(GCV)	6013	5435	0	0	6013	5435	-9.6%
	of which: cokeoven gas	TJ(GCV)	837	696	0	0	837	696	-16.8%
	Electricity Production	GWh	711	536	0	0	711	536	-24.6%
	Heat Production	TJ	2266	2341	0	0	2266	2341	3.3%

B. TOTAL FUEL CONSUMPTION AND ELECTRICITY-HEAT PRODUCTION

	UNITS	PUBLIC UTILITIES		AUTOPRODUCERS		TOTAL		
		1993	1994	1993	1994	1993	1994	94/93
TOTAL FUEL CONSUMPTION	TJ	89669	97637	17095	18744	106765	116381	9.0%
TOTAL ELECTRICITY PRODUCTION (Gross)	GWh	5556	6366	3620	3886	9176	10252	11.7%
TOTAL HEAT PRODUCTION	TJ	56902	57860	0	0	56902	57860	1.7%
AVERAGE SPECIFIC CONSUMPTION FOR ELECTRICITY PRODUCTION	goe/kWh	114	125	113	115	113	121	7.1%
HARD COAL NET CALORIFIC VALUE	kJ/kg	26413	26413	24593	24839	26360	26362	0.0%

BALANCE-SHEET OF TRANSFORMATION IN CONVENTIONAL THERMAL AND CHP PLANTS

A. FUEL CONSUMPTION (Input) AND ELECTRICITY-HEAT PRODUCTION BY FUEL TYPE

FUEL TYPE		UNITS	PUBLIC UTILITIES		AUTOPRODUCERS		TOTAL		
			1993	1994	1993	1994	1993	1994	94/93
HARD COAL	Fuel Input	Kt	64092	60138	1135	1566	65227	61704	-5.4%
	Fuel Input	TJ(NCV)	1522490	1428568	28377	39128	1550867	1467696	-5.4%
	Electricity Production	GWh	163831	155453	3153	6193	166984	161646	-3.2%
	Heat Production	TJ							
LIGNITE	Fuel Input	Kt	0	0	0	0	0	0	
	Fuel Input	TJ(NCV)	0	0	0	0	0	0	
	Electricity Production	GWh	0	0	0	0	0	0	
	Heat Production	TJ	0	0	0	0	0	0	
OTHER FUELS	Fuel Input	TJ(NCV)	1596	6699	9936	25758	11532	32457	181.5%
	Electricity Production	GWh	172	729	1104	2862	1276	3591	181.4%
	Heat Production	TJ							
LIQUID FUELS AND REFINERY GAS	Fuel Input	Kt	4408	3403	929	484	5337	3887	-27.2%
	Fuel Input	TJ(NCV)	175402	142545	37152	19341	212554	161886	-23.8%
	Electricity Production	GWh	18875	15511	4128	2149	23003	17660	-23.2%
	Heat Production	TJ							
NATURAL GAS AND GASWORKS GAS	Fuel Input	TJ(GCV)	262443	380325	73530	50260	335973	430585	28.2%
	Electricity Production	GWh	28241	41386	7353	5027	35594	46413	30.4%
	Heat Production	TJ							
COKE OVEN AND BLAST FURNACE GAS	Fuel Input	TJ(GCV)	0	0	10853	6933	10853	6933	-36.1%
	of which: cokeoven gas	TJ(GCV)	0	0	6134	1569	6134	1569	-74.4%
	Electricity Production	GWh	0	0	1132	911	1132	911	-19.5%
	Heat Production	TJ							

B. TOTAL FUEL CONSUMPTION AND ELECTRICITY-HEAT PRODUCTION

	UNITS	PUBLIC UTILITIES		AUTOPRODUCERS		TOTAL		
		1993	1994	1993	1994	1993	1994	94/93
TOTAL FUEL CONSUMPTION	TJ	1935687	1920105	151882	136237	2087568	2056342	-1.5%
TOTAL ELECTRICITY PRODUCTION (Gross)	GWh	211119	213079	16870	17142	227989	230221	1.0%
TOTAL HEAT PRODUCTION	TJ							
AVERAGE SPECIFIC CONSUMPTION FOR ELECTRICITY PRODUCTION	goe/kWh	219	215	215	190	219	213	-2.5%
HARD COAL NET CALORIFIC VALUE	kJ/kg	23755	23755	25002	24986	23776	23786	0.0%

KLIMATISCHE BEDINGUNGEN

CLIMATIC CONDITIONS

CONDITIONS CLIMATIQUES

Gradtage	Degree-Days										Degres-Jours
Heizperiode Heating period Période de chauffe	Jahr Year Année	JAN	FEV	MAR	AVR	MAI	OCT	NOV	DEC	Total	
BELGIQUE	1992	476	374	341	273	77	313	304	438	2599	
	1993	385	446	353	174	84	272	453	389	2556	
	1994	401	422	312	271	166	244	222	383	2423	
	1995	434	315	382	268	90	112	:	:	:	
DANMARK	1992	481	434	440	355	141	344	384	464	3046	
	1993	488	466	465	319	101	325	461	484	3113	
	1994	484	541	459	319	227	313	350	433	3128	
	1995	548	417	466	363	241	210	:	:	:	
B. R. DEUTSCHLAND	1992	516	425	384	284	:	:	:	:	:	
	1993	447	504	409	197	64	296	508	430	2859	
	1994	441	481	331	278	140	296	292	415	2677	
	1995	521	347	432	263	146	159	:	:	:	
ELLAS	1992	354	324	233	96	0	0	136	334	1479	
	1993	358	337	243	105	0	0	185	242	1471	
	1994	271	264	204	51	21	0	171	304	1288	
	1995	320	219	226	116	0	41	:	:	:	
ESPANA	1992	407	301	206	110	9	101	177	290	1605	
	1993	379	288	218	150	42	116	243	292	1731	
	1994	324	254	:	132	20	43	158	297	:	
	1995	300	208	198	100	7	12	:	:	:	
FRANCE	1992	504	390	317	242	59	273	275	415	2478	
	1993	380	435	339	189	69	249	429	358	2452	
	1994	403	364	252	268	98	191	230	360	2171	
	1995	421	288	357	236	84	79	:	:	:	
IRELAND	1992	383	318	314	279	148	316	301	400	2463	
	1993	349	315	339	251	232	311	349	376	2524	
	1994	383	376	315	278	224	247	236	342	:	
	1995	391	321	383	278	224	169	:	:	:	
ITALIE	1992	384	330	248	140	0	61	180	327	1674	
	1993	379	347	302	132	0	60	246	305	1773	
	1994	323	310	181	146	0	64	170	315	1512	
	1995	388	268	269	161	24	50	:	:	:	
LUXEMBOURG	1992	516	428	383	292	75	354	363	485	2897	
	1993	453	528	391	198	92	312	512	446	2933	
	1994	475	461	342	302	174	277	288	434	2757	
	1995	511	374	443	280	92	171	:	:	:	
NEDERLAND	1992	453	373	351	284	98	299	295	435	2592	
	1993	408	421	386	219	108	271	467	395	2678	
	1994	391	463	342	299	186	256	237	377	2554	
	1995	432	320	307	279	155	140	:	:	:	
PORTUGAL	1992	332	247	161	93	29	85	118	230	1299	
	1993	311	221	171	156	57	102	191	236	1448	
	1994	283	241	93	127	56	40	112	210	1164	
	1995	243	174	147	63	17	16	:	:	:	
UNITED KINGDOM	1992	429	349	332	287	136	331	320	435	2622	
	1993	375	354	353	263	214	312	391	401	2666	
	1994	401	411	335	308	233	248	233	361	2534	
	1995	412	328	394	274	198	158	:	:	:	

Die monatlichen Gradtage (Mass der Intensitaet der in dem betreffenden Monat herrschenden Kaelte) werden aufgrund der fuer einen Zeitraum von normalerweise 10 Tagen erstellten meteorologischen Daten errechnet, die fuer die landwirtschaftlichen Vorausschaetzungen (PREVSMET) verwendet werden. Die Gradtage fuer einen Zeitraum berechnen sich wie folgt :

$$(18\text{ C} - T_m) \times t \quad \text{wenn } T_m \text{ niedriger oder gleich } 15\text{ C (Temperaturschwelle, an der die Heizung anspringt) ist;}$$

$$\text{ihir Wert ist gleich Null} \quad \text{wenn } T_m \text{ groesser ist als } 15\text{ C}$$

Dabei seien T_m die mittlere Temperatur und t die Anzahl der Tage des betreffenden Zeitraums. Der dritte Zeitraum eines Monats umfasst 8, 9, 10 oder 11 Tage, um mit dem Kalendermonat abzuschliessen. Die Angaben der Tabelle stellen Durchschnittswerte einer Auswahl von Wetterstationen dar.

The monthly degree-days (a measure of the severity of the cold during the month) are computed from the meteorological data for periods of normally ten days used for agricultural forecasts (PREVSMET). The degree-days for a period are equal to :

$$(18\text{ C} - T_m) \times d \quad \text{if } T_m \text{ is lower than or equal to } 15\text{ C (heating threshold)}$$

$$\text{and are nil} \quad \text{if } T_m \text{ is greater than } 15\text{ C}$$

where T_m and d are the mean temperature and the number of days of the period respectively. The third period of a month contains 8, 9, 10 or 11 days in order to coincide with the calendar month. The data in the table are the averages of a selection of meteorological stations.

Les degres-jours mensuels (expression de l'importance du froid au cours du mois) sont calcules a partir des donnees meteorologiques decadaires utilisees pour les previsions agricoles (PREVSMET). Les degres-jours d'une decade sont egaux a :

$$(18\text{ C} - T_m) \times j \quad \text{si } T_m \text{ est inferieur ou egal a } 15\text{ C (seuil de declenchement du chauffage)}$$

$$\text{et sont nuls} \quad \text{si } T_m \text{ est superieur a } 15\text{ C}$$

ou T_m et j sont respectivement la temperature moyenne et le nombre de jours de la decade. La troisieme decade d'un mois comporte 8, 9, 10 ou 11 jours de maniere a coincider avec le mois calendaire. Les donnees du tableau sont les moyennes sur une selection de stations meteorologiques.

KLIMATISCHE BEDINGUNGEN		CLIMATIC CONDITIONS					CONDITIONS CLIMATIQUES			
Durchschnittliche Gradtage		Mean Degree-Days					Degres-Jours moyens			
Heizperiode Heating period Periode de chauffe	Anz. Jahr No Year Nbr Annee	JAN	FEV	MAR	AVR	MAI	OCT	NOV	DEC	Total
BELGIQUE	39	464	417	349	240	111	262	388	519	2753
DANMARK	27	545	502	484	365	206	276	393	496	3269
B. R. DEUTSCHLAND	37	549	486	427	305	167	269	410	507	3123
ELLAS	23	344	278	227	108	3	40	166	291	1461
ESPANA	8	348	269	198	152	30	70	207	306	1584
FRANCE	19	455	407	348	251	122	204	343	431	2565
IRELAND	25	375	352	344	295	226	223	307	355	2481
ITALIE	25	392	325	268	170	39	81	249	368	1894
LUXEMBOURG	25	541	479	422	320	178	288	428	507	3166
NEDERLAND	25	475	440	404	318	185	235	349	433	2843
PORTUGAL	8	293	227	165	144	34	64	153	234	1317
UNITED KINGDOM	27	431	401	384	313	222	245	350	407	2757

Die mittleren Gradtage wurden fuer die verfuegbaren Jahre entsprechend den Informationen errechnet, die in der Datenbasis PREVS MET fuer meteorologische Daten verfuegbar sind.

The mean degree-days have been computed depending on the available years in the meteorological data base PREVS MET.

Les degres-jours moyens ont ete calcules en fonction des annees disponibles dans la base de donnees meteorologiques PREVS MET.

DURCHSCHNITTLICHE EINFUHRWERTE
(CIF) (WELT)

AVERAGE IMPORT (CIF)
VALUES FROM WORLD
ECU/T

VALEUR MOYENNE (CAF) A L'IMPORTATION,
TOUTES ORIGINES

	B/L	DK	D	GR	E	F	IRL	I	NL	P	UK
<u>KOKSKOEHLE</u>		<u>COKING COAL</u>									
1994	AOUT	48.80	:	55.29	:	45.07	52.08	:	42.86	41.66	<u>CHARBON A COKE</u> 44.20
	SEPT	42.29	:	60.99	:	45.21	52.10	:	43.99	42.98	43.44
	OCT	45.92	:	58.33	:	44.21	52.05	:	42.69	39.07	45.14
	NOV	44.98	:	53.61	:	43.04	51.96	:	42.07	42.47	44.66
1995	AOUT	:	:	52.76	:	46.78	46.00	:	45.85	41.15	44.70
	SEPT	:	:	54.53	:	48.55	43.38	:	:	:	45.44
	OCT	:	:	:	:	49.00	:	:	:	:	44.59
	NOV	:	:	:	:	:	:	:	:	:	43.48
<u>KRAFTWERKSKOEHLE</u>		<u>STEAM COAL</u>									
1994	AOUT	33.91	:	33.62	30.00	29.93	32.11	:	34.00	33.67	<u>CHARBON VAPEUR</u> 39.40
	SEPT	33.55	:	35.11	31.61	29.76	34.59	:	34.51	31.48	40.81
	OCT	31.97	:	33.32	30.22	28.42	33.02	:	35.31	32.50	41.50
	NOV	31.59	:	33.87	27.36	26.70	33.25	:	38.88	31.64	39.83
1995	AOUT	:	:	35.28	:	33.44	32.39	:	37.81	33.24	33.71
	SEPT	:	:	40.83	:	35.26	33.49	:	:	:	32.79
	OCT	:	:	:	:	35.30	:	:	:	:	37.77
	NOV	:	:	:	:	:	:	:	:	:	31.93
<u>ROHÖL</u>		<u>CRUDE OIL</u>									
1994	AOUT	95.77	:	103.73	92.78	99.16	103.69	:	100.77	98.95	<u>PETROLE BRUT</u> :
	SEPT	92.39	95.84	96.80	91.76	91.75	92.90	98.75	92.79	92.43	92.70
	OCT	95.12	:	96.77	:	91.00	98.01	95.86	94.35	97.05	97.03
	NOV	98.42	:	:	94.67	93.79	:	:	98.15	99.88	:
1995	AOUT	:	:	91.47	:	84.85	87.28	93.85	89.13	91.56	90.89
	SEPT	:	:	96.30	:	92.35	94.84	99.55	:	:	92.12
	OCT	:	:	:	:	88.69	:	96.85	:	:	:
	NOV	:	:	:	:	:	:	:	:	:	94.71
<u>MOTORENBENZIN</u>		<u>MOTOR SPIRIT</u>									
1994	AOUT	:	:	157.43	:	:	:	:	:	:	<u>ESSENCES MOTEUR</u> :
	SEPT	:	:	:	:	:	145.12	:	145.81	:	153.07
	OCT	:	:	139.33	:	:	:	:	:	:	142.24
	NOV	:	:	147.01	:	:	142.20	:	142.65	:	152.08
1995	AOUT	:	:	:	:	:	:	:	:	:	147.18
	SEPT	:	:	:	:	:	:	:	:	:	141.95
	OCT	:	:	:	:	:	:	:	:	:	:
	NOV	:	:	:	:	:	:	:	:	:	:
<u>DIESELKRAFTSTOFFE UND LEICHTES HEIZÖL</u>		<u>GASOIL LIGHT FUELOILS</u>									
1994	AOUT	132.19	127.97	131.45	130.64	130.20	136.77	:	:	:	<u>GASOIL FUELOILS LEGERS</u> :
	SEPT	122.92	124.64	124.94	:	124.30	129.50	:	126.41	123.72	123.72
	OCT	122.66	128.18	126.29	127.58	131.30	126.81	:	124.80	126.09	130.09
	NOV	127.09	120.74	124.63	:	126.37	129.07	:	126.01	121.77	121.44
1995	AOUT	:	:	:	:	:	:	:	:	:	126.76
	SEPT	:	:	126.86	:	:	124.15	:	:	:	137.98
	OCT	:	:	:	:	:	:	:	:	:	:
	NOV	:	:	:	:	:	:	:	:	:	121.99
<u>SCHWERES HEIZÖL</u>		<u>HEAVY FUELOILS</u>									
1994	AOUT	86.68	89.36	72.79	72.93	84.15	86.34	:	88.20	79.32	<u>FUELOILS LOURDS</u> 91.46
	SEPT	81.19	70.53	79.82	67.65	73.51	76.90	:	73.46	76.88	83.39
	OCT	:	77.14	69.20	76.84	79.93	80.38	:	78.79	:	75.72
	NOV	83.30	78.73	80.10	82.32	88.14	83.12	:	87.92	:	86.96
1995	AOUT	:	:	:	:	:	:	:	71.86	:	76.95
	SEPT	:	:	81.58	:	84.44	78.10	:	:	:	76.42
	OCT	:	:	:	:	:	:	:	:	:	78.18
	NOV	:	:	:	:	:	:	:	:	:	83.04

Quelle/Source : EUROSTAT

TANKERFRACHTRATEN

OILTANKER FREIGHT RATES

TAUX DE FRETS PETROLIERS

W = Worldscale/N = Zahl, number, nombre

MONAT MONTH MOIS	SINGLE DIRTY VOYAGE FIXTURES TO EUR 12 VOYAGES SIMPLES PRODUITS NOIRS VERS EUR 12													
	ARAB GULF -		EUR	CARIBS -		EUR	W. AFRICA		EUR	MEDITERR -		UK/CONT.	INTERMEDITERR.	
	N	W	N	W	N	W	N	W	N	W	N	W	N	W
1994	AOUT	8	43.5	5	102.5	5	109.2	87	137.3	71	130.7			
	SEPT	13	41.0	8	117.5	10	81.2	107	128.9	96	135.3			
	OCT	17	41.0	16	130.9	13	79.3	83	122.8	80	122.1			
	NOV	12	43.2	6	165.8	16	79.6	93	128.8	70	132.9			
1995	AOUT	14	55.0	6	137.2	10	78.0	67	143.7	93	139.2			
	SEPT	16	55.1	9	106.8	6	79.2	80	134.7	105	127.7			
	OCT	13	76.1	9	107.5	10	81.2	58	114.3	72	125.6			
	NOV	21	53.3	10	112.1	24	73.4	55	109.3	88	113.4			

ES Clasificación de las publicaciones de Eurostat**TEMA**

- 0 Diversos (rosa)
- 1 Estadísticas generales (azul oscuro)
- 2 Economía y finanzas (violeta)
- 3 Población y condiciones sociales (amarillo)
- 4 Energía e industria (azul claro)
- 5 Agricultura, silvicultura y pesca (verde)
- 6 Comercio exterior (rojo)
- 7 Comercio, servicios y transportes (naranja)
- 8 Medio ambiente (turquesa)
- 9 Investigación y desarrollo (marrón)

SERIE

- A Anuarios y estadísticas anuales
- B Estadísticas coyunturales
- C Cuentas y encuestas
- D Estudios e investigación
- E Métodos
- F Estadísticas breves

GR Ταξινόμηση των δημοσιεύσεων της Eurostat**ΘΕΜΑ**

- 0 Διάφορα (ροζ)
- 1 Γενικές στατιστικές (βαθύ μπλε)
- 2 Οικονομία και δημοσιονομικό (βιολετί)
- 3 Πληθυσμός και κοινωνικές συνθήκες (κίτρινο)
- 4 Ενέργεια και βιομηχανία (μπλε)
- 5 Γεωργία, δάση και αλιεία (πράσινο)
- 6 Εξωτερικό εμπόριο (κόκκινο)
- 7 Εμπόριο, υπηρεσίες και μεταφορές (πορτοκαλί)
- 8 Περιβάλλον (τουρκουάζ)
- 9 Έρευνα και ανάπτυξη (καφέ)

ΣΕΙΡΑ

- A Επετηρίδες και ετήσιες στατιστικές
- B Συγκυριακές στατιστικές
- C Λογαριασμοί και έρευνες
- D Μελέτες και έρευνα
- E Μέθοδοι
- F Στατιστικές εν συντομία

IT Classificazione delle pubblicazioni dell'Eurostat**TEMA**

- 0 Diverse (rosa)
- 1 Statistiche generali (blu)
- 2 Economia e finanze (viola)
- 3 Popolazione e condizioni sociali (giallo)
- 4 Energia e industria (azzurro)
- 5 Agricoltura, foreste e pesca (verde)
- 6 Commercio estero (rosso)
- 7 Commercio, servizi e trasporti (arancione)
- 8 Ambiente (turchese)
- 9 Ricerca e sviluppo (marrone)

SERIE

- A Anuari e statistiche annuali
- B Statistiche sulla congiuntura
- C Conti e indagini
- D Studi e ricerche
- E Metodi
- F Statistiche in breve

FI Eurostatin julkaisuluokitus**AIHE**

- 0 Sekalaista (vaaleanpunainen)
- 1 Yleiset tilastot (yönsininen)
- 2 Talous ja rahoitus (violetti)
- 3 Väestö- ja sosiaalitalastot (keltainen)
- 4 Energia ja teollisuus (sininen)
- 5 Maa- ja metsätalous, kalastus (vihreä)
- 6 Ulkomaankauppa (punainen)
- 7 Kauppa, palvelut ja liikenne (oranssi)
- 8 Ympäristö (turkoosi)
- 9 Tutkimus ja kehitys (ruskea)

SARJA

- A Vuosikirjat ja vuositalastot
- B Suhdannetilastot
- C Laskennat ja kyselytutkimukset
- D Tutkimukset
- E Menetelmät
- F Tilastokatsaukset

DA Klassifikation af Eurostats publikationer**EMNE**

- 0 Diverse (rosa)
- 1 Almene statistikker (mørkeblå)
- 2 Økonomi og finanser (violet)
- 3 Befolkning og sociale forhold (gul)
- 4 Energi og industri (blå)
- 5 Landbrug, skovbrug og fiskeri (grøn)
- 6 Udenrigshandel (rød)
- 7 Handel, tjenesteydelser og transport (orange)
- 8 Miljø (turkis)
- 9 Forskning og udvikling (brun)

SERIE

- A Årbøger og årlige statistikker
- B Konjunkturstatistikker
- C Tællinger og rundspørger
- D Undersøgelser og forskning
- E Metoder
- F Statistikoversigter

EN Classification of Eurostat publications**THEME**

- 0 Miscellaneous (pink)
- 1 General statistics (midnight blue)
- 2 Economy and finance (violet)
- 3 Population and social conditions (yellow)
- 4 Energy and industry (blue)
- 5 Agriculture, forestry and fisheries (green)
- 6 External trade (red)
- 7 Distributive trades, services and transport (orange)
- 8 Environment (turquoise)
- 9 Research and development (brown)

SERIES

- A Yearbooks and yearly statistics
- B Short-term statistics
- C Accounts and surveys
- D Studies and research
- E Methods
- F Statistics in focus

NL Classificatie van de publikaties van Eurostat**ONDERWERP**

- 0 Diverse (roze)
- 1 Algemene statistiek (donkerblauw)
- 2 Economie en financiën (paars)
- 3 Bevolking en sociale voorwaarden (geel)
- 4 Energie en industrie (blauw)
- 5 Landbouw, bosbouw en visserij (groen)
- 6 Buitenlandse handel (rood)
- 7 Handel, diensten en vervoer (oranje)
- 8 Milieu (turkoois)
- 9 Onderzoek en ontwikkeling (bruin)

SERIE

- A Jaarboeken en jaarstatistieken
- B Conjunctuurstatistieken
- C Rekeningen en enquêtes
- D Studies en onderzoeken
- E Methoden
- F Statistieken in het kort

SV Klassifikation av Eurostats publikationer**ÄMNE**

- 0 Diverse (rosa)
- 1 Allmän statistik (mörkblå)
- 2 Ekonomi och finans (lila)
- 3 Befolkning och sociala förhållanden (gul)
- 4 Energi och industri (blå)
- 5 Jordbruk, skogsbruk och fiske (grön)
- 6 Ulrikeshandel (röd)
- 7 Handel, tjänster och transport (orange)
- 8 Miljö (turkos)
- 9 Forskning och utveckling (brun)

SERIE

- A Årsböcker och årlig statistik
- B Konjunkturstatistik
- C Redogörelser och enkäter
- D Undersökningar och forskning
- E Metoder
- F Statistiköversikter

DE Gliederung der Veröffentlichungen von Eurostat**THEMENKREIS**

- 0 Verschiedenes (rosa)
- 1 Allgemeine Statistik (dunkelblau)
- 2 Wirtschaft und Finanzen (violet)
- 3 Bevölkerung und soziale Bedingungen (gelb)
- 4 Energie und Industrie (blau)
- 5 Land- und Forstwirtschaft, Fischerei (grün)
- 6 Außenhandel (rot)
- 7 Handel, Dienstleistungen und Verkehr (orange)
- 8 Umwelt (turkis)
- 9 Forschung und Entwicklung (braun)

REIHE

- A Jahrbücher und jährliche Statistiken
- B Konjunkturstatistiken
- C Konten und Erhebungen
- D Studien und Forschungsergebnisse
- E Methoden
- F Statistik kurzgefaßt

FR Classification des publications d'Eurostat**THÈME**

- 0 Divers (rose)
- 1 Statistiques générales (bleu nuit)
- 2 Économie et finances (violet)
- 3 Population et conditions sociales (jaune)
- 4 Énergie et industrie (bleu)
- 5 Agriculture, sylviculture et pêche (vert)
- 6 Commerce extérieur (rouge)
- 7 Commerce, services et transports (orange)
- 8 Environnement (turquoise)
- 9 Recherche et développement (brun)

SÉRIE

- A Annuaires et statistiques annuelles
- B Statistiques conjoncturelles
- C Comptes et enquêtes
- D Études et recherche
- E Méthodes
- F Statistiques en bref

PT Classificação das publicações do Eurostat**TEMA**

- 0 Diversos (rosa)
- 1 Estatísticas gerais (azul-escuro)
- 2 Economia e finanças (violeta)
- 3 População e condições sociais (amarelo)
- 4 Energia e indústria (azul)
- 5 Agricultura, silvicultura e pesca (verde)
- 6 Comércio externo (vermelho)
- 7 Comércio, serviços e transportes (laranja)
- 8 Ambiente (turquesa)
- 9 Investigação e desenvolvimento (castanho)

SÉRIE

- A Anuários e estatísticas anuais
- B Estatísticas conjunturais
- C Contas e inquéritos
- D Estudos e investigação
- E Métodos
- F Estatísticas breves

BELGIQUE / BELGIË

**Moniteur belge/
Belgisch Staatsblad**
Rue de Louvain 42/Leuvenseweg 42
B-1000 Bruxelles/B-1000 Brussel
Tél. (02) 512 00 26
Fax (02) 511 01 84

Jean De Lannoy
Avenue du Roi 202/Koningslaan 202
B-1060 Bruxelles/B-1060 Brussel
Tél. (02) 538 51 69
Fax (02) 538 08 41

Autres distributeurs/
Overige verkooppunten:

**Librairie européenne/
Europese boekhandel**
Rue de la Loi 244/Wetstraat 244
B-1040 Bruxelles/B-1040 Brussel
Tél. (02) 231 04 35
Fax (02) 735 08 60

Document delivery:

Credoc
Rue de la Montagne 34/Bergstraat 34
Boite 11/Bus 11
B-1000 Bruxelles/B-1000 Brussel
Tél. (02) 511 69 41
Fax (02) 513 31 95

DANMARK

J. H. Schultz Information A/S
Herstedvang 10-12
DK-2620 Albertslund
Tlf. 43 63 23 00
Fax (Sales) 43 63 19 69
Fax (Management) 43 63 19 49

DEUTSCHLAND

Bundesanzeiger Verlag
Postfach 10 05 34
D-50445 Köln
Tel. (02 21) 20 29-0
Fax (02 21) 2 02 92 78

GREECE/ΕΛΛΑΔΑ

G.C. Eleftheroudakis SA
International Bookstore
Nikis Street 4
GR-10563 Athens
Tel. (01) 322 63 23
Fax 323 98 21

ESPAÑA

Mundi-Prensa Libros, SA
Castelló, 37
E-28001 Madrid
Tel. (91) 431 33 99 (Libros)
431 32 22 (Suscripciones)
435 36 37 (Dirección)
Fax (91) 575 39 98

Boletín Oficial del Estado

Trafalgar, 27-29
E-28071 Madrid
Tel. (91) 538 22 95
Fax (91) 538 23 49

Sucursal:

Librería Internacional AEDOS
Consejo de Ciento, 391
E-08009 Barcelona
Tel. (93) 488 34 92
Fax (93) 487 76 59

**Librería de la Generalitat
de Catalunya**

Rambla dels Estudis, 118 (Palau Moja)
E-08002 Barcelona
Tel. (93) 302 68 35
Tel. (93) 302 64 62
Fax (93) 302 12 99

FRANCE

**Journal officiel
Service des publications
des Communautés européennes**
26, rue Desaix
F-75727 Paris Cedex 15
Tél. (1) 40 58 77 01/31
Fax (1) 40 58 77 00

IRELAND

Government Supplies Agency
4-5 Harcourt Road
Dublin 2
Tel. (1) 66 13 111
Fax (1) 47 52 760

ITALIA

Licosa SpA
Via Duca di Calabria 1/1
Casella postale 552
I-50125 Firenze
Tel. (055) 64 54 15
Fax 64 12 57

GRAND-DUCHÉ DE LUXEMBOURG

Messageries du livre
5, rue Raiffeisen
L-2411 Luxembourg
Tél. 40 10 20
Fax 49 06 61

NEDERLAND

SDU Servicecentrum Uitgeverijen
Postbus 20014
2500 EA 's-Gravenhage
Tel. (070) 37 89 880
Fax (070) 37 89 783

ÖSTERREICH

**Manz'sche Verlags-
und Universitätsbuchhandlung**
Kohlmarkt 16
A-1014 Wien
Tel. (1) 531 610
Fax (1) 531 61-181

Document delivery:

Wirtschaftskammer
Wiedner Hauptstraße
A-1045 Wien
Tel. (0222) 50105-4356
Fax (0222) 50206-297

PORTUGAL

Imprensa Nacional — Casa da Moeda, EP
Rua Marquês Sá da Bandeira, 16-A
P-1099 Lisboa Codex
Tel. (01) 353 03 99
Fax (01) 353 02 94/384 01 32

**Distribuidora de Livros
Bertrand, Ld.^o**

Grupo Bertrand, SA
Rua das Terras dos Vales, 4-A
Apartado 37
P-2700 Amadora Codex
Tel. (01) 49 59 050
Fax 49 60 255

SUOMI/FINLAND

Akateeminen Kirjakauppa
Akademiska Bokhandeln
Pohjoisesplanadi 39 / Norra esplanaden 39
PL / PB 128
FIN-00101 Helsinki / Helsingfors
Tel. (90) 121 4322
Fax (90) 121 44 35

SVERIGE

BTJ AB
Traktorvägen 11
Box 200
S-221 00 Lund
Tel. (046) 18 00 00
Fax (046) 18 01 25

UNITED KINGDOM

HMSO Books (Agency section)
HMSO Publications Centre
51 Nine Elms Lane
London SW8 5DR
Tel. (01 71) 873 9090
Fax (01 71) 873 8463

ICELAND

**BOKABUD
LARUSAR BLÖNDAL**
Skólavörðustíg, 2
IS-101 Reykjavík
Tel. 551 56 50
Fax 552 55 60

NORGE

NIC Info a/s
Boks 6512 Etterstad
0606 Oslo
Tel. (22) 57 33 34
Fax (22) 68 19 01

SCHWEIZ/SUISSE/SVIZZERA

OSEC
Stampfenbachstraße 85
CH-8035 Zürich
Tel. (01) 365 54 49
Fax (01) 365 54 11

BÄLGARIJA

Europress Klassica BK Ltd
66, bd Vitosha
BG-1463 Sofia
Tel./Fax (2) 52 74 75

ČESKÁ REPUBLIKA

NIS ČR
Havelkova 22
CZ-130 00 Praha 3
Tel./Fax (2) 24 22 94 33

HRVATSKA

Mediatrade
P. Hatza 1
HR-4100 Zagreb
Tel./Fax (041) 43 03 92

MAGYARORSZÁG

Euro-Info-Service
Európá Ház
Margitsziget
H-1138 Budapest
Tel./Fax (1) 111 60 61, (1) 111 62 16

POLSKA

Business Foundation
ul. Krucza 38/42
PL-00-512 Warszawa
Tel. (2) 621 99 93, 628 28 82
International Fax&Phone (0-39) 12 00 77

ROMÂNIA

Euromedia
65, Strada Dionisie Lupu
RO-70184 Bucuresti
Tel./Fax 1-31 29 646

RUSSIA

CCEC
9,60-letiya Oktyabrya Avenue
117312 Moscow
Tel./Fax (095) 135 52 27

SLOVAKIA

**Slovak Technical
Library**
Nám. slobody 19
SLO-812 23 Bratislava 1
Tel. (7) 52 204 52
Fax (7) 52 957 85

CYPRUS

**Cyprus Chamber of Commerce
and Industry**
Chamber Building
38 Grivas Dhigenis Ave
3 Deligiorgis Street
PO Box 1455
Nicosia
Tel. (2) 44 95 00, 46 23 12
Fax (2) 36 10 44

MALTA

Miller Distributors Ltd
PO Box 25
Malta International Airport LQA 05 Malta
Tel. 66 44 88
Fax 67 67 99

TÜRKIYE

Pres AS
Dünya Infotel
TR-60050 Tünel-Istanbul
Tel. (1) 251 91 90/251 96 96
Fax (1) 251 91 97

ISRAEL

Roy International
17, Shimon Hatarssi Street
P.O.B. 13056
61130 Tel Aviv
Tel. (3) 546 14 23
Fax (3) 546 14 42

Sub-agent for the Palestinian Authority:

INDEX Information Services
PO Box 19502
Jerusalem
Tel. (2) 27 16 34
Fax (2) 27 12 19

**EGYPT/
MIDDLE EAST**

Middle East Observer
41 Sherif St.
Cairo
Tel/Fax (2) 393 97 32

**UNITED STATES OF AMERICA/
CANADA**

UNIPUB

4611-F Assembly Drive
Lanham, MD 20706-4391
Tel. Toll Free (800) 274 48 88
Fax (301) 459 00 56

CANADA

Subscriptions only
Uniquement abonnements
Renouf Publishing Co. Ltd
1294 Algoma Road
Ottawa, Ontario K1B 3W8
Tel. (613) 741 43 33
Fax (613) 741 54 39

AUSTRALIA

Hunter Publications
58A Gipps Street
Collingwood
Victoria 3066
Tel. (3) 9417 53 61
Fax (3) 9419 71 54

JAPAN

Procurement Services Int. (PSI-Japan)
Kyoku Dome Postal Code 102
Tokyo Kojimachi Post Office
Tel. (03) 32 34 69 21
Fax (03) 32 34 69 15

Sub-agent:

**Kinokuniya Company Ltd
Journal Department**
PO Box 55 Chitose
Tokyo 156
Tel. (03) 34 39-0124

SOUTH and EAST ASIA

Legal Library Services Ltd
Orchard
PO Box 0523
Singapore 9123
Tel. 243 24 98
Fax 243 24 79

SOUTH AFRICA

Safto
5th Floor, Export House
Cnr Maude & West Streets
Sandton 2146
Tel. (01 1) 883-3737
Fax (01 1) 883-6569

**ANDERE LÄNDER
OTHER COUNTRIES
AUTRES PAYS**

**Office des publications officielles
des Communautés européennes**
2, rue Marciér
L-2985 Luxembourg
Tél. 29 29-1
Télex PUBOF LU 1324 b
Fax 48 85 73, 48 68 17

Preis in Luxemburg (ohne MwSt.) Price (excluding VAT) in Luxembourg Prix au Luxembourg, TVA exclue:
Einzelpreis Single copy Prix par numéro **ECU 11** Abonnement Subscription **ECU 96**



AMT FÜR AMTLICHE VERÖFFENTLICHUNGEN
DER EUROPÄISCHEN GEMEINSCHAFTEN
OFFICE FOR OFFICIAL PUBLICATIONS
OF THE EUROPEAN COMMUNITIES
OFFICE DES PUBLICATIONS OFFICIELLES
DES COMMUNAUTÉS EUROPÉENNES

L-2985 Luxembourg

CA - BX - 96 - 002 - 3A - C