

ENERGIE
Monatliche Statistiken

ENERGY
Monthly statistics

ÉNERGIE
Statistiques mensuelles

5 □ **1996**

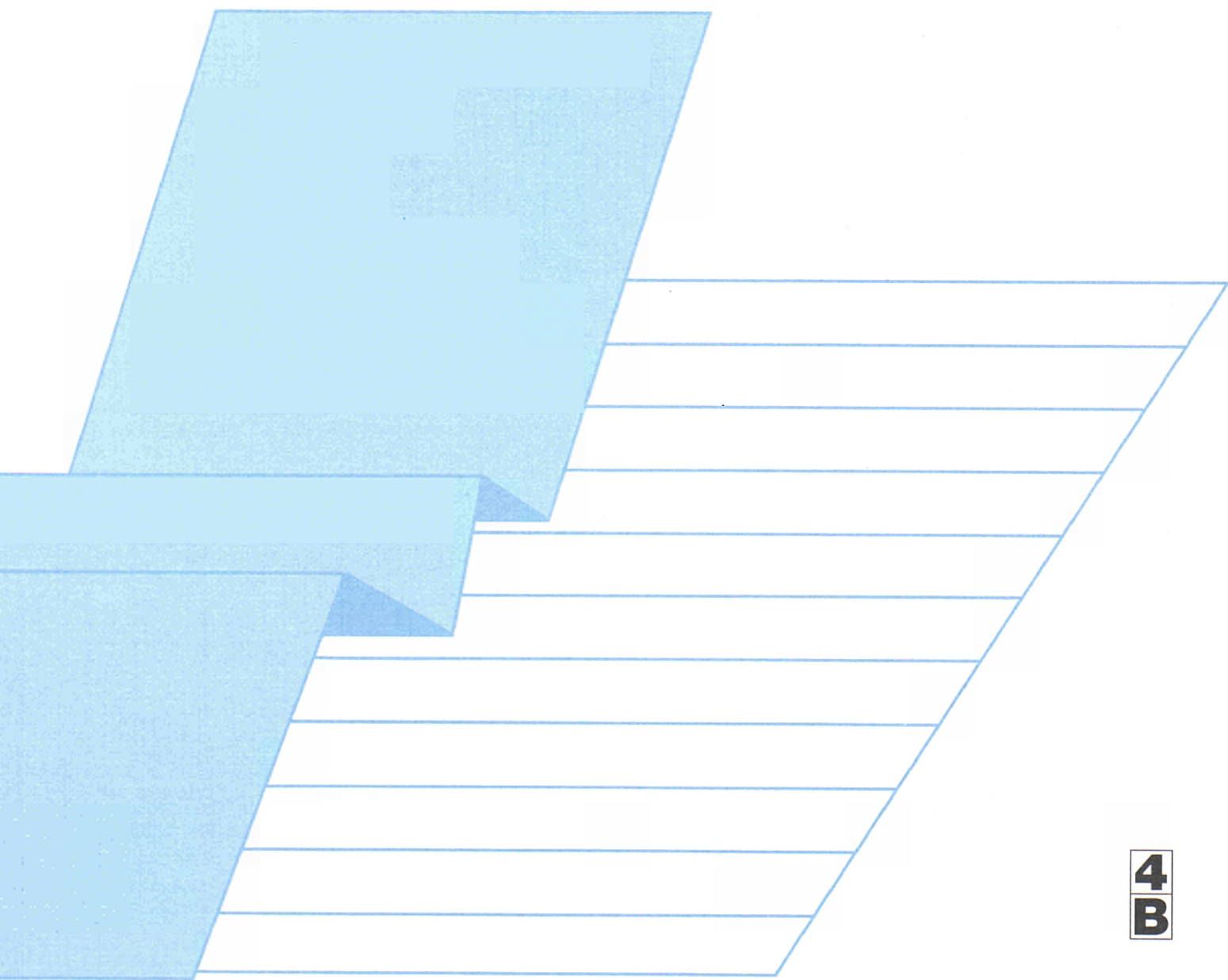

STATISTISCHES AMT DER EUROPÄISCHEN GEMEINSCHAFTEN
STATISTICAL OFFICE OF THE EUROPEAN COMMUNITIES
OFFICE STATISTIQUE DES COMMUNAUTÉS EUROPÉENNES

L-2920 Luxembourg — Tél. (352) 43 01-1 — Télex COMEUR LU 3423
B-1049 Bruxelles, rue de la Loi 200 — Tél. (32-2) 299 11 11

Eurostat hat die Aufgabe, den Informationsbedarf der Kommission und aller am Aufbau des Binnenmarktes Beteiligten mit Hilfe des europäischen statistischen Systems zu decken.

Um der Öffentlichkeit die große Menge an verfügbaren Daten zugänglich zu machen und Benutzern die Orientierung zu erleichtern, werden zwei Arten von Publikationen angeboten: Statistische Dokumente und Veröffentlichungen.

Statistische Dokumente sind für den Fachmann konzipiert und enthalten das ausführliche Datenmaterial: Bezugsdaten, bei denen die Konzepte allgemein bekannt, standardisiert und wissenschaftlich fundiert sind. Diese Daten werden in einer sehr tiefen Gliederung dargeboten. Die Statistischen Dokumente wenden sich an Fachleute, die in der Lage sind, selbständig die benötigten Daten aus der Fülle des dargebotenen Materials auszuwählen. Diese Daten sind in gedruckter Form und/oder auf Diskette, Magnetband, CD-ROM verfügbar. Statistische Dokumente unterscheiden sich auch optisch von anderen Veröffentlichungen durch den mit einer stilisierten Graphik versehenen weißen Einband.

Veröffentlichungen wenden sich an eine ganz bestimmte Zielgruppe, wie zum Beispiel an den Bildungsbereich oder an Entscheidungsträger in Politik und Verwaltung. Sie enthalten ausgewählte und auf die Bedürfnisse einer Zielgruppe abgestellte und kommentierte Informationen. Eurostat übernimmt hier also eine Art Beraterrolle.

Für einen breiteren Benutzerkreis gibt Eurostat Jahrbücher und periodische Veröffentlichungen heraus. Diese enthalten statistische Ergebnisse für eine erste Analyse sowie Hinweise auf weiteres Datenmaterial für vertiefende Untersuchungen. Diese Veröffentlichungen werden in gedruckter Form und in Datenbanken angeboten, die in Menütechnik zugänglich sind.

Um Benutzern die Datensuche zu erleichtern, hat Eurostat Themenkreise, d. h. eine Untergliederung nach Sachgebieten, eingeführt. Daneben sind sowohl die Statistischen Dokumente als auch die Veröffentlichungen in bestimmte Reihen, wie zum Beispiel „Jahrbücher“, „Konjunktur“, „Methoden“, untergliedert, um den Zugriff auf die statistischen Informationen zu erleichtern.

Y. Franchet
Generaldirektor

It is Eurostat's responsibility to use the European statistical system to meet the requirements of the Commission and all parties involved in the development of the single market.

To ensure that the vast quantity of accessible data is made widely available, and to help each user make proper use of this information, Eurostat has set up two main categories of document: statistical documents and publications.

The statistical document is aimed at specialists and provides the most complete sets of data: reference data where the methodology is well-established, standardized, uniform and scientific. These data are presented in great detail. The statistical document is intended for experts who are capable of using their own means to seek out what they require. The information is provided on paper and/or on diskette, magnetic tape, CD-ROM. The white cover sheet bears a stylized motif which distinguishes the statistical document from other publications.

The publications proper tend to be compiled for a well-defined and targeted public, such as educational circles or political and administrative decision-makers. The information in these documents is selected, sorted and annotated to suit the target public. In this instance, therefore, Eurostat works in an advisory capacity.

Where the readership is wider and less well-defined, Eurostat provides the information required for an initial analysis, such as yearbooks and periodicals which contain data permitting more in-depth studies. These publications are available on paper or in videotext databases.

To help the user focus his research, Eurostat has created 'themes', i.e. subject classifications. The statistical documents and publications are listed by series: e.g. yearbooks, short-term trends or methodology in order to facilitate access to the statistical data.

Y. Franchet
Director-General

Pour établir, évaluer ou apprécier les différentes politiques communautaires, la Commission européenne a besoin d'informations.

Eurostat a pour mission, à travers le système statistique européen, de répondre aux besoins de la Commission et de l'ensemble des personnes impliquées dans le développement du marché unique.

Pour mettre à la disposition de tous l'importante quantité de données accessibles et faire en sorte que chacun puisse s'orienter correctement dans cet ensemble, deux grandes catégories de documents ont été créées: les documents statistiques et les publications.

Le document statistique s'adresse aux spécialistes. Il fournit les données les plus complètes: données de référence où la méthodologie est bien connue, standardisée, normalisée et scientifique. Ces données sont présentées à un niveau très détaillé. Le document statistique est destiné aux experts capables de rechercher, par leurs propres moyens, les données requises. Les informations sont alors disponibles sur papier et/ou sur disquette, bande magnétique, CD-ROM. La couverture blanche ornée d'un graphisme stylisé démarque le document statistique des autres publications.

Les publications proprement dites peuvent, elles, être réalisées pour un public bien déterminé, ciblé, par exemple l'enseignement ou les décideurs politiques ou administratifs. Des informations sélectionnées, triées et commentées en fonction de ce public lui sont apportées. Eurostat joue, dès lors, le rôle de conseiller.

Dans le cas d'un public plus large, moins défini, Eurostat procure des éléments nécessaires à une première analyse, les annuaires et les périodiques, dans lesquels figurent les renseignements adéquats pour approfondir l'étude. Ces publications sont présentées sur papier ou dans des banques de données de type vidéotex.

Pour aider l'utilisateur à s'orienter dans ses recherches, Eurostat a créé les thèmes, c'est-à-dire une classification par sujet. Les documents statistiques et les publications sont répertoriés par série — par exemple, annuaire, conjoncture, méthodologie — afin de faciliter l'accès aux informations statistiques.

Y. Franchet
Directeur général

ENERGIE
Monatliche Statistiken

ENERGY
Monthly statistics

ÉNERGIE
Statistiques mensuelles

5 □ 1996

Themenkreis / Theme / Thème
Energie und Industrie / Energy and industry / Énergie et industrie
Reihe / Series / Série
Konjunkturstatistiken / Short-term statistics / Statistiques conjoncturelles

4
B

Zuständig für alle Informationen über die Energiestatistik: EUROSTAT, Luxemburg, Tel.: 4301-32040

For all information concerning the energy statistics, contact Eurostat, Luxembourg, tel.: 4301-32040

Pour toute information concernant les statistiques de l'énergie, s'adresser à Eurostat, Luxembourg, tél.: 43 01-32040

Letzter Stand Updated Mise à jour: 21.5.1996

Luxembourg: Office des publications officielles des Communautés européennes, 1996

© EGKS-EG-EAG, Brüssel • Luxemburg, 1996

Nachdruck — ausgenommen zu kommerziellen Zwecken — mit Quellenangabe gestattet.

© ECSC-EC-EAEC, Brussels • Luxemburg, 1996

Reproduction is authorized, except for commercial purposes, provided the source is acknowledged.

© CECA-CE-CEEA, Bruxelles • Luxemburg, 1996

Reproduction autorisée, sauf à des fins commerciales, moyennant mention de la source.

Printed in Belgium

Gedruckt auf chlorfrei gebleichtem Papier

Printed on non-chlorine bleached paper

Imprimé sur papier blanchi sans chlore

ANMERKUNG FÜR DIE LESER

Ab dem Bulletin 08/95 werden in den Kapiteln 1, 2, 3 und 4 die verfügbaren Daten für die 15 Mitgliedstaaten, EUR 12, EUR 15 und die USA veröffentlicht. Die noch nicht verfügbaren Daten für die neuen Zeitreihen werden nach ihren Eintreffen bei Eurostat vervollständigt.

Diese Erweiterung verändert die Darstellung der Länder, die nun auf einer Doppelseite dargestellt werden.

Außer einem Bruch in den Entreihen für den inner- und außergemeinschaftlichen Handel ergab sich keinerlei methodologische Veränderung.

NOTICE

Starting with Bulletin 8/95, chapters 1, 2, 3 and 4 present available data for the 15 Member States, EUR 12, EUR 15 and the USA. Data which is currently unavailable for the new series will be included as soon as it is received by Eurostat.

This enlargement necessitates a change in presentation meaning that the countries will now be shown across two pages.

Apart from a break in series for intra- and extra-Union trade, there is no methodological change.

AVERTISSEMENT AUX LECTEURS

A partir du bulletin 08/95, les chapitres 1, 2, 3 et 4 présentent les données disponibles pour les 15 Etats Membres, EUR 12, EUR 15 et les USA. Les données encore indisponibles pour les nouvelles séries seront incluses dès leur réception par Eurostat.

Cet élargissement modifie la présentation des pays qui paraîtront sur une double page.

Mis à part la rupture de série pour le commerce intra- et extra-communautaire, aucune révision méthodologique n'est intervenue.

INHALT

	Seite
I. - Kohle	7
II. - Kohlenwasserstoffe	25
III. - Elektrizität	61
IV. - Gesamtenergie	75
V. - Verschiedenes	93
- Klimatische Bedingungen	94
- Preise : Durchschnittliche Einfuhrwerte - Tankerfrachtraten	96

TABLE OF CONTENTS

	Page
I. - Coal	7
II. - Hydrocarbons	25
III. - Electrical energy	61
IV. - All energy	75
V. - Miscellaneous	93
- Climatic conditions	94
- Prices : Average import values - Oil tanker freight rates	96

TABLE DE MATIERES

	Page
I. - Charbon	7
II. - Hydrocarbures	25
III. - Energie électrique	61
IV. - Total énergie	75
V. - Divers	93
- Conditions climatiques	94
- Prix : Valeur moyenne à l'importation - Taux de frets pétroliers	96

ZEICHEN UND ABKÜRZUNGEN

*	Vorläufige Angabe	t=t	Tonne = Tonne
:	Kein Nachweis vorhanden	t RÖE	Tonne Rohöleinheit (41860 kJ Hu/kg)
..	Vertrauliche Angabe	GWh	Gigawattstunde (10 ⁶ kWh)
-	Nichts	TJ	Terajoule (10 ⁹ kJ)
()	Geschätzte Angabe	Hu	Unterer Heizwert
0	Hälfte der in der Tabelle verwendeten Einheit	Ho	Oberer Heizwert
t	Metrische Tonne	ECU	Europäische Währungseinheit

SYMBOLS AND ABBREVIATIONS

*	provisional data	t=t	tonne for tonne
:	no data available	toe	tonne of oil equivalent (41860 kJ NCV/kg)
..	confidential data	GWh	gigawatt hour (10 ⁶ kWh)
-	nil	TJ	terajoule (10 ⁹ kJ)
()	estimated data	NCV	net calorific value
0	figure less than half the unit used	GCV	gross calorific value
t	tonne (metric ton)	ECU	European currency unit

SIGNES ET ABBREVIATIONS

*	donnée provisoire	t=t	tonne pour tonne
:	donnée non disponible	tep	tonne d'équivalent pétrole (41860 kJ PCI/kg)
..	donnée confidentielle	GWh	gigawattheure (10 ⁶ kWh)
-	néant	TJ	térajoule (10 ⁹ kJ)
()	donnée estimée	PCI	pouvoir calorifique inférieur
0	chiffre inférieur à la moitié de l'unité employée	PCS	pouvoir calorifique supérieur
t	tonne métrique	ECU	unité monétaire européenne

Note : In this publication, the decimal point is used instead of the comma.

1

**Kohle
Coal
Charbon**

KOHLE / ERLÄUTERUNGEN

Die Angaben lauten auf metrische Tonnen (Tonne = Tonne).

- Vereinigtes Königreich**
- Alle monatlichen Angaben, mit Ausnahme derjenigen für den Außenhandel, beziehen sich auf Zeiträume von vier bis fünf Wochen (vier Wochen für die beiden ersten Monate eines Quartals, fünf Wochen für den letzten Quartalsmonat).
- Bestände**
- Alle Angaben über die Bestände beziehen sich auf das Ende des Berichtszeitraums.
 - Für die Bundesrepublik Deutschland sind die Bestände der Steinkohlen- bzw. Kokserzeuger außerhalb der Zechen bzw. Kokereien (Nationale Steinkohlenreserven) auch in den Beständen enthalten.
- Außenhandel**
- Die veröffentlichten Daten sind den Meldungen der Importeure und Exporteure entnommen. Sie können daher von den Angaben abweichen, die von den Zollbehörden aufgestellt und in der Außenhandelsstatistik veröffentlicht werden.
 - Wegen der unterschiedlichen zeitlichen Erfassung der Aus- und Einfuhren (Fristen, Zwischenschaltung des Handels, Umleitung, Umladen, unterschiedliche Klassifizierung usw.) stimmen die Ausfuhren nach einem Mitgliedstaat mit den Einfuhrangaben dieses Mitgliedstaates nicht unbedingt überein. Daher können die Daten für die "inneregemeinschaftlichen Einfuhren" insgesamt von denjenigen für die "inneregemeinschaftlichen Ausfuhren" abweichen.
- Steinkohle**
- Die Förderung umfaßt auch die Kohlegewinnung der Kleinzechen und Tagebaubetriebe.
 - Spanien : Ab 1. Januar 1987 umfassen die Daten über die Steinkohle auch die alte Braunkohle (lignito negro).
 - Die Angaben über die im Untertagebereich Beschäftigten beziehen sich auf das Ende des Berichtszeitraums.
 - Die Leistung für den Untertagebereich wird auf die in Stunden ausgedrückte Arbeitszeit bezogen. In den Angaben sind alle unter Tage Beschäftigten einschließlich des Aufsichtspersonals und der im Auftrag Dritter Arbeitenden erfaßt. Die Bestimmung der Leistung unter Tage umfaßt nur die Kohlegewinnung im eigentlichen Sinne.
 - Die "Lieferungen an öffentliche Kraftwerke" umfassen nur die Lieferungen an öffentliche, nicht dagegen an zecheneigene Kraftwerke und für die Bundesrepublik Deutschland ab 1.1.1992 auch nicht mehr die Lieferungen an Bergbauverbundkraftwerke. In den "Lieferungen an die Industrie insgesamt" sind die Steinkohlenlieferungen an die Industriekraftwerke (Eigenerzeuger) mit enthalten.
- Kokereien**
- Alle Angaben über die Kokereien (Steinkohlenlieferungen, Bestände usw.) beziehen sich auf die zechen- und hütteneigenen sowie auf die unabhängigen Kokereien insgesamt.
 - In der Erzeugung von Hüttenkoks ist auch Steinkohlenschwelkoks, nicht jedoch Braunkohlenskoks enthalten.

COAL / EXPLANATORY NOTES

The data are expressed in metric tonnes on a tonne = tonne basis.

- United Kingdom** - All the monthly data, except those for external trade, refer to periods of four or five weeks (four weeks for the first two months of each quarter and five for the last).
- Stocks**
- All the data on stocks refer to the end of the period under review.
 - For the FR of Germany, the stocks held by coal/coke producers outside the mines/coking plants (Nationale Steinkohlenreserve) are also included.
- External trade**
- As the data published are taken from the declarations made by importers and exporters, they may differ from the data recorded by the customs services and published in the external trade statistics.
 - Owing to differences in recording at the moment of import and export (delays, involvement of trade agencies, rerouting, transshipment, differences in classification, etc.), a country's exports to a Member State will not coincide exactly with the Member State's declared imports from that country. Therefore data for total "Intra Community Imports" may differ from total "Intra Community Exports".
- Coal**
- Production includes that of small and open-cast mines.
 - Spain : as from January 1987 black lignite (lignito negro) is included in the data concerning hard coal.
 - The data on underground personnel refer to the end of period.
 - Underground productivity is based on the total working time expressed in hours. The calculations take account of all underground personnel, including supervisors and persons employed by an outside contractor. Underground productivity is determined only for actual coal mines.
 - "Deliveries to power stations" comprise the quantities delivered to public utility power stations but do not include deliveries to pithead power stations. For the FR of Germany, deliveries to the "Bergbauverbundkraftwerke" and the Federal Railway power stations are also not included. Supplies of coal to industries 'own-use' power stations are included in the tables "deliveries to all industries".
- Coking plants**
- All the data on coking plants (deliveries of coal, stocks, etc.) refer to all coking plants (i.e. those operated by mines and steelworks and those run independently).
 - The production of hard coke also includes semi-coke. Brown-coal coke is not included.

CHARBON / NOTES EXPLICATIVES

Les données sont exprimées en tonnes métriques, établies sur une comptabilisation tonne = tonne.

- Royaume-Uni** - Toutes les données mensuelles, sauf celles du commerce extérieur, se réfèrent à des périodes de 4 ou 5 semaines (4 semaines pour les deux premiers mois de chaque trimestre, 5 pour le dernier).
- Stocks** - Toutes les données sur les stocks se réfèrent à la fin de la période considérée.
- Pour la R.F. d'Allemagne, les stocks des producteurs de houille/coke existant hors des mines/cokeries (Nationale Steinkohlenreserve) sont également compris.
- Commerce extérieur** - Les données publiées proviennent des déclarations des importateurs et exportateurs, elles peuvent donc différer des données relevées par les services douaniers et publiées dans les Statistiques du Commerce Extérieur.
- Du fait des divergences de relevés à la sortie et à l'entrée (délais, entremise du commerce, déroutement, transbordement, différences de classification, etc.) les exportations vers un pays de la Communauté peuvent ne pas coïncider exactement avec les importations de ce pays. Les données de l'ensemble des "Exportations intracommunautaires" peuvent donc différer légèrement de celles de l'ensemble "Importations intra-communautaires".
- Houille** - La production comprend celle des petites mines et des mines à ciel ouvert.
- Espagne : à partir de janvier 1987 les données concernant la houille comprennent le lignite ancien (lignito negro).
- Les données concernant le personnel employé au fond se réfèrent à la fin de période.
- Le rendement au fond des mines est rapporté à la durée du temps de travail exprimée en heures. Dans les calculs, tout le personnel employé au fond, y compris le personnel de surveillance et celui travaillant sous contrat, est retenu. La détermination du rendement au fond ne porte que sur les exploitations minières proprement dites.
- Les "Livraisons aux centrales électriques publiques" couvrent uniquement les quantités livrées aux centrales électriques des services publics et ne comprennent pas les quantités livrées aux centrales minières; à partir du 1.1.1992 pour la R.F. d'Allemagne les livraisons aux "Bergbauverbundkraftwerke" sont également non comprises. La rubrique "Livraisons à l'ensemble de l'industrie" comprend l'approvisionnement en houille des autoproducteurs industriels.
- Cokeries** - Toutes les données concernant les cokeries (livraisons de houille, stocks, etc.) se réfèrent à l'ensemble des cokeries minières, sidérurgiques et indépendantes.
- La production de coke de four comprend également le semi-coke de houille. Le coke de lignite n'est pas compris.

STEINKOHLLEN

HARD COAL

HOUILLE

Gesamtbestände

Total colliery stocks

Stocks des mines

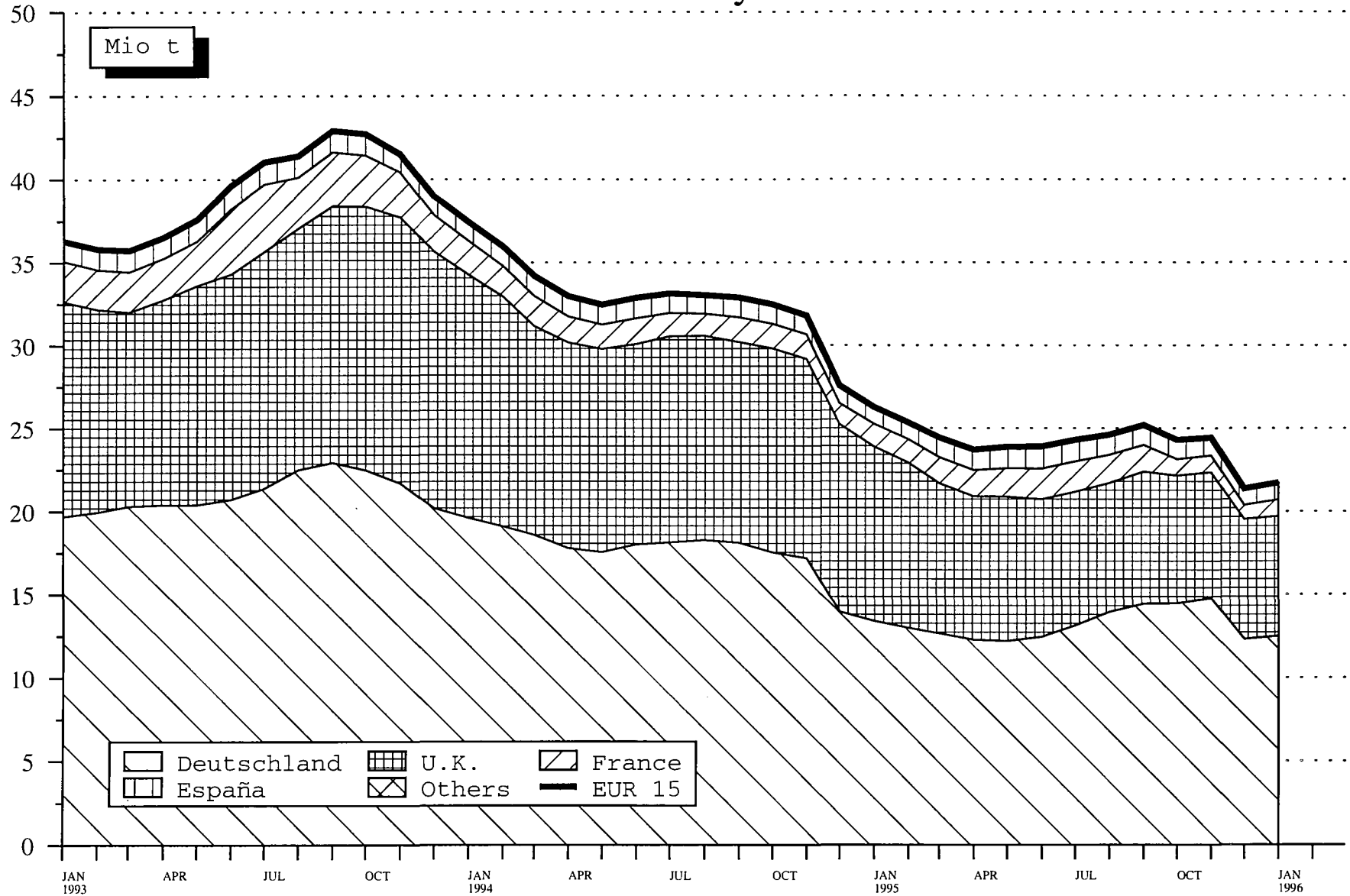

Source : EUROSTAT

	EUR 15	EUR 12	B	DK	D	GR	E	F	IRL
--	--------	--------	---	----	---	----	---	---	-----

STEINKOHLE WICHTIGSTE POSITIONEN			HARD COAL PRINCIPAL AGGREGATES				HOUILLE PRINCIPAUX AGREGATS		
FOERDERUNG 1000 T (T=T)			PRODUCTION 1000 T (T=T)				PRODUCTION 1000 T (T=T)		
1994 01-12	131834	131834	-		57621		17947	7458	-
1995 01-12	135364	135364	-		58853		17675	6976	-
1994 10	10789	10789	-		4796		1511	711	-
1994 11	11379	11379	-		5150		1535	672	-
1994 12	11610	11610	-		4920		1336	644	-
1995 01	9870	9870	-		5083		1373	670	-
1995 10	11230	11230	-		5003		1505	600	-
1995 11	11520	11520	-		5066		1518	649	-
1995 12	11576	11576	-		4502		1180	547	-
1996 01	11998*	11998*	-		4600*		1150*	824	-
1995 01 - 01	9870	9870	-		5083		1373	670	-
1996 01 - 01	11998*	11998*	-		4600*		1150*	824	-
1996 / 1995 %	21.6*	21.6*	-		-9.5*		-16.3*	23.0	-
GESAMTBESTAEUNDE BEI DEN ZECHEN 1000 T (T=T)			TOTAL COLLIERY STOCKS 1000 T (T=T)				STOCKS TOTAUX AUPRES DES MINES 1000 T (T=T)		
1994 12	27573	27573	20		13957		1012	1271	42
1995 12	21369	21369	26		12311		927	844	42
1994 11	31803	31803	20		17167		1075	1484	42
1994 12	27573	27573	20		13957		1012	1271	42
1995 01	26264	26264	26		13395		946	1368	42
1995 02	25330	25330	26		12972		939	1414	42
1995 11	24433	24433	26		14771		1009	1012	42
1995 12	21369	21369	26		12311		927	844	42
1996 01	21719*	21719*	26*		12500*		950*	1001	42
1996 02	:	:	:		:		:	996	:
BESCHAEFTIGTE UNTER TAGE 1000			PERSONNEL EMPLOYED UNDERGROUND 1000				PERSONNEL EMPLOYE AU FOND 1000		
1994 12	102.1	102.1	0.1		62.2		22.0	6.4	-
1995 12	96.5	96.5	-		58.4		21.0	6.1	-
1994 12	102.1	102.1	0.1		62.2		22.0	6.4	-
1995 01	100.6	100.6	-		62.3		21.0	6.3	-
1995 02	100.7	100.7	-		62.4		21.0	6.3	-
1995 03	100.4	100.4	-		62.1		21.0	6.3	-
1995 12	96.5	96.5	-		58.4		21.0	6.1	-
1996 01	:	:	:		:		:	6.0	:
1996 02	:	:	:		:		:	5.9	:
1996 03	:	:	:		:		:	:	:
LEISTUNG UNTER TAGE JE MANN UND STUNDE KG=KG			UNDERGROUND OUTPUT PER MAN HOUR KG=KG				RENDEMENT AU FOND PAR HOMME ET PAR HEURE KG=KG		
1993 12	742.9	742.9	0.0		706.0		402.0	824.0	-
1994 12	793.7	793.7	0.0		786.0		445.0	673.0	-
1994 12	793.7	793.7	0.0		786.0		445.0	673.0	-
1995 01	:	:	0.0		695.0		411.0	670.0	-
1995 02	:	:	0.0		728.0		427.0	601.0	-
1995 03	:	:	0.0		743.0		470.0	815.0	-
1995 12	:	:			830.0		469.0	804.0	-
1996 01	:	:			:		:	854.0	-
1996 02	:	:			:		:	798.0	-
1996 03	:	:			:		:	:	-
GESAMTEINFUHRUN 1000 T			TOTAL IMPORTS 1000 T				IMPORTATIONS TOTALES 1000 T		
1994 01-12	135244	121153	12659	11777	15400	1500	11769	12190	2401
1995 01-12	138784*	126977*	14106	12878	15683*	1320	12727*	9798	2496
1994 10	11591	10307	974	1170	1213	125	1133	955	389
1994 11	12057	10110	1105	1071	1522	125	741	1295	-
1994 12	13381	11376	1408	489	1477	125	1951	932	296
1995 01	10724	10164	1093	1083	1213	110	976	1064	219
1995 10	12600*	11540	1328	1197	1385	110	1022	738	381
1995 11	12621*	11400	1479	762	1464	110	1175	707	270
1995 12	11334*	10372*	1290	480	1409*	110	985*	982	142
1996 01	10356*	9770*	1225*	998	1410*	110*	985*	943	150*
1995 01 - 01	10724	10164	1093	1083	1213	110	976	1064	219
1996 01 - 01	10356*	9770*	1225*	998	1410*	110*	985*	943	150*
1996 / 1995 %	-3.4*	-3.9*	12.1*	-7.9	16.2*	*	0.9*	-11.4	-31.5*
INNERGEMEINSCHAFTLICHE EINFUHRUN(EUR 15) 1000 T (1)			INTRA-COMMUNITY IMPORTS (EUR 15) 1000 T (1)				IMPORT. INTRA-COMMUNAUTAIRES (EUR 15) 1000 T (1)		
1994 01-12	4079		572	233	1260		373	340	-
1995 01-12	2185*		429	35	720*		280*	34	-
1994 10	377		38	11	105		29	40	-
1994 11	354		30	15	105		26	41	-
1994 12	302		42	36	105		22	22	-
1995 01	178		41	-	60		20	5	-
1995 10	167		26	6	60		37	6	-
1995 11	163		30	3	60		13	-	-
1995 12	222*		30	-	60*		35*	-	-
1996 01	232*		25*	3	60*		25*	-	-
1995 01 - 01	178		41	-	60		20	5	-
1996 01 - 01	232*		25*	3	60*		25*	-	-

(1) INTRA-COMMUNITY IMPORTS PRIOR TO 01.01.1995 REFER TO EUR 12
(1) IMPORTATIONS INTRA-COMMUNAUTAIRES AVANT LE 01.01.1995 SE REFERENT A EUR 12
(1) INNERGEMEINSCHAFTLICHE EINFUHRUN VOR DEM 01.01.1995 BEZIEHEN SICH AUF EUR 12

	EUR 15	EUR 12	B	DK	D	GR	E	F	IRL	
STEINKOHLE AUSSENHANDEL 1000 T	HARD COAL EXTERNAL TRADE 1000 T						HOUILLE COMMERCE EXTERIEUR 1000 T			
EINFUHREN AUS DEUTSCHLAND	IMPORTS FROM GERMANY						IMPORT. EN PROV. D'ALLEMAGNE			
1994 01-12	1058	1058	448	-	-	-	56	124	-	
1995 01-12	:	520*	320	1	-	-	46*	1	-	
1994 09	108	108	49	-	-	-	-	16	-	
1994 10	73	73	26	-	-	-	3	10	-	
1994 11	56	56	26	-	-	-	-	8	-	
1994 12	52	52	23	-	-	-	-	4	-	
1995 09	:	55	29	-	-	-	9	-	-	
1995 10	:	23	17	-	-	-	2	-	-	
1995 11	:	31	18	-	-	-	-	-	-	
1995 12	:	44*	20	-	-	-	1*	-	-	
1994 01 - 12	1058	1058	448	-	-	-	56	124	-	
1995 01 - 12	:	520*	320	1	-	-	46*	1	-	
EINFUHREN AUS VEREINIGTEM KOENIGREICH	IMPORTS FROM UNITED KINGDOM						IMPORT. EN PROV. DU ROYAUME-UNI			
1994 01-12	611	469	60	228	-	-	63	77	-	
1995 01-12	314*	210*	67	30	-	-	84*	21	-	
1994 09	20	20	6	5	-	-	6	1	-	
1994 10	109	44	6	11	-	-	9	13	-	
1994 11	76	33	7	15	-	-	-	10	-	
1994 12	75	51	6	36	-	-	3	6	-	
1995 09	27	25	8	4	-	-	11	2	-	
1995 10	35	33	5	6	-	-	16	6	-	
1995 11	13	9	6	3	-	-	-	-	-	
1995 12	20*	18*	8	-	-	-	5*	-	-	
1994 01 - 12	611	469	60	228	-	-	63	77	-	
1995 01 - 12	314*	210*	67	30	-	-	84*	21	-	
AUSSERGEHEIMSCHAFTLICHE EINFUHREN(EUR15) (1)	EXTRA-COMMUNITY IMPORTS (EUR 15) (1)						IMPORT. EXTRA-COMMUNAUTAIRES (EUR 15) (1)			
1994 01-12	131165		12087	11544	14140	1500	11396	11850	2401	
1995 01-12	136599*		13677	12843	14963	1320	12447*	9764	2496	
1994 10	11214		936	1159	1108	125	1104	915	389	
1994 11	11703		1075	1056	1417	125	715	1254	-	
1994 12	13079		1366	453	1372	125	1929	910	296	
1995 01	10546		1052	1083	1153	110	956	1059	219	
1995 10	12433*		1302	1191	1325	110	985	732	381	
1995 11	12458*		1449	759	1404	110	1162	707	270	
1995 12	11112*		1260	480	1349	110	950*	982	142	
1996 01	10124*		1200*	995	1350*	110*	960*	943	150*	
1995 01 - 01	10546		1052	1083	1153	110	956	1059	219	
1996 01 - 01	10124*		1200*	995	1350*	110*	960*	943	150*	
EINFUHREN AUS DEN U.S.A.	IMPORTS FROM THE U.S.A.						IMPORTATIONS EN PROVENANCE DES U.S.A.			
1994 01-12	27971	27112	3646	394	640	-	3790	3218	761	
1995 01-12	:	35957*	4154	2423	2370	-	3510*	3153	822	
1994 09	2227	2040	470	72	33	-	155	268	-	
1994 10	2393	2287	353	-	30	-	214	149	100	
1994 11	2494	2440	396	73	83	-	182	349	-	
1994 12	3375	3263	276	-	80	-	897	229	111	
1995 09	:	2503	491	344	77	-	160	248	113	
1995 10	:	3473	338	251	268	-	201	295	113	
1995 11	:	3287	443	90	288	-	300	138	119	
1995 12	:	3602*	381	174	270	-	200*	427	-	
1994 01 - 12	27971	27112	3646	394	640	-	3790	3218	761	
1995 01 - 12	:	35957*	4154	2423	2370	-	3510*	3153	822	
EINFUHREN AUS AUSTRALIEN	IMPORTS FROM AUSTRALIA						IMPORTATIONS EN PROVENANCE D'AUSTRALIE			
1994 01-12	19901	19265	2637	1040	723	-	1007	2978	-	
1995 01-12	:	16923*	2899	917	567	-	658*	2273	120	
1994 09	1894	1827	318	142	34	-	-	282	-	
1994 10	1073	1014	220	-	28	-	147	183	-	
1994 11	2321	2183	217	297	49	-	67	301	-	
1994 12	2018	1947	515	-	122	-	150	137	-	
1995 09	:	1474	333	-	11	-	147	257	-	
1995 10	:	1143	286	-	38	-	-	104	-	
1995 11	:	1609	393	163	25	-	-	279	-	
1995 12	:	1249*	258	-	141	-	110*	110	-	
1994 01 - 12	19901	19265	2637	1040	723	-	1007	2978	-	
1995 01 - 12	:	16923*	2899	917	567	-	658*	2273	120	

(1) EXTRA-COMMUNITY IMPORTS PRIOR TO 01.01.1995 REFER TO EUR 12

(1) IMPORTATIONS EXTRA-COMMUNAUTAIRES AVANT LE 01.01.1995 SE REFERENT A EUR 12

(1) AUSSERGEHEIMSCHAFTLICHE EINFUHREN VOR DEM 01.01.1995 BEZIEHEN SICH AUF EUR 12

I	L	NL	A	P	FIN	S	UK	U.S.A.	
STEINKOHLE AUSSENHANDEL 1000 T			HARD COAL EXTERNAL TRADE 1000 T				HOUILLE COMMERCE EXTERIEUR 1000 T		
EINFUHREN AUS DEUTSCHLAND			IMPORTS FROM GERMANY				IMPORT. EN PROV. D'ALLEMAGNE		
-	3	-	238	-	-	-	189	1994 01-12	
-	-	9	44	:	-	-	99	1995 01-12	
-	2	-	22	-	-	-	19	1994 09	
-	-	-	18	-	-	-	16	1994 10	
-	-	-	12	-	-	-	10	1994 11	
-	-	-	16	-	-	-	9	1994 12	
-	-	1	1	:	-	-	15	1995 09	
-	-	-	1	:	-	-	3	1995 10	
-	-	1	5	:	-	-	7	1995 11	
-	-	1	4	:	-	-	18	1995 12	
-	3	-	238	-	-	-	189	1994 01 - 12	
-	-	9	44	:	-	-	99	1995 01 - 12	
EINFUHREN AUS VEREINIGTEM KOENIGREICH			IMPORTS FROM UNITED KINGDOM				IMPORT. EN PROV. DU ROYAUME-UNI		
-	-	-	41	-	126	16	-	1994 01-12	
-	-	-	8	-	87	17	-	1995 01-12	
-	-	-	2	-	-	-	-	1994 09	
-	-	-	5	-	65	-	-	1994 10	
-	-	-	1	-	39	4	-	1994 11	
-	-	-	-	-	22	2	-	1994 12	
-	-	-	-	-	-	2	-	1995 09	
-	-	-	-	-	-	2	-	1995 10	
-	-	-	-	-	-	4	-	1995 11	
-	-	5	-	-	-	2	-	1995 12	
-	-	-	41	-	126	16	-	1994 01 - 12	
-	-	-	8	-	87	17	-	1995 01 - 12	
AUSSERGEINSCHAFTLICHE EINFUHREN(EUR15) (1)			EXTRA-COMMUNITY IMPORTS (EUR 15) (1)				IMPORT. EXTRA-COMMUNAUTAIRES (EUR 15) (1)		
15759	206	16750	2998	4960	7922	3028	14624	1994 01-12	
18755	113	16989	2818*	5940	5341*	3495	15638	1995 01-12	
1609	7	1421	297	400	569	353	822	1994 10	
1315	14	1296	289	422	1314	301	1110	1994 11	
1580	-	1440	175	390	1467	339	1237	1994 12	
1334	8	1347	162	237	95	300	1431	1995 01	
1756	16	1319	270*	552	458	326	1710	1995 10	
1365	11	1797	260*	472	465*	492	1735	1995 11	
1412	10	1372	160*	578	405*	390	1512	1995 12	
1350*	10*	1340*	135*	280*	150*	280*	871	1996 01	
1334	8	1347	162	237	95	300	1431	1995 01 - 01	
1350*	10*	1340*	135*	280*	150*	280*	871	1996 01 - 01	
EINFUHREN AUS DEN U.S.A.			IMPORTS FROM THE U.S.A.				IMPORTATIONS EN PROVENANCE DES U.S.A.		
6528	-	3992	-	1000	318	541	3143	1994 01-12	
8550	-	4791	:	1562	1427*	1005	4622	1995 01-12	
383	-	355	-	80	86	101	224	1994 09	
707	-	390	-	90	32	74	254	1994 10	
411	-	506	-	-	32	22	440	1994 11	
741	-	544	-	187	60	52	198	1994 12	
486	-	381	:	-	333	23	203	1995 09	
787	-	600	:	115	148	197	505	1995 10	
569	-	564	:	130	165*	148	646	1995 11	
717	-	547	:	332	255*	196	554	1995 12	
6528	-	3992	-	1000	318	541	3143	1994 01 - 12	
8550	-	4791	:	1562	1427*	1005	4622	1995 01 - 12	
EINFUHREN AUS AUSTRALIEN			IMPORTS FROM AUSTRALIA				IMPORTATIONS EN PROVENANCE D'AUSTRALIE		
2369	-	4317	-	202	71	565	3992	1994 01-12	
3046	-	2727	:	455	51	641	3261	1995 01-12	
156	-	594	-	-	-	67	301	1994 09	
-	-	271	-	36	-	59	129	1994 10	
251	-	551	-	166	-	138	284	1994 11	
270	-	311	-	-	71	-	442	1994 12	
243	-	74	:	133	-	67	276	1995 09	
252	-	-	:	38	-	18	425	1995 10	
239	-	343	:	27	-	185	140	1995 11	
270	-	79	:	-	-	67	281	1995 12	
2369	-	4317	-	202	71	565	3992	1994 01 - 12	
3046	-	2727	:	455	51	641	3261	1995 01 - 12	

(1) EXTRA-COMMUNITY IMPORTS PRIOR TO 01.01.1995 REFER TO EUR 12
(1) IMPORTATIONS EXTRA-COMMUNAUTAIRES AVANT LE 01.01.1995 SE REFERENT A EUR 12
(1) AUSSERGEINSCHAFTLICHE EINFUHREN VOR DEM 01.01.1995 BEZIEHEN SICH AUF EUR 12

	EUR 15	EUR 12	B	DK	D	GR	E	F	IRL	
STEINKOEHLE AUSSENHANDEL 1000 T	HARD COAL EXTERNAL TRADE 1000 T									HOUILLE COMMERCE EXTERIEUR 1000 T
EINFUHREN AUS SUEDAFRIKA	IMPORTS FROM SOUTH AFRICA									IMPORT. EN PROV. D'AFRIQUE DU SUD
1994 01-12	27483	27045	4200	3274	4835	780	4311	1834	266	
1995 01-12	:	30168*	5037	3492	4074	780	5724*	1305	269	
1994 09	2485	2485	416	421	300	65	341	205	-	
1994 10	2870	2870	304	482	379	65	661	98	-	
1994 11	2546	2149	426	233	300	65	428	338	-	
1994 12	2310	2307	401	192	589	65	248	129	-	
1995 09	:	2466	484	201	294	65	271	151	-	
1995 10	:	3132	573	333	399	65	681	157	-	
1995 11	:	2336	401	281	406	65	432	2	-	
1995 12	:	1979*	384	132	379	65	350*	51	-	
1994 01 - 12	27483	27045	4200	3274	4835	780	4311	1834	266	
1995 01 - 12	:	30168*	5037	3492	4074	780	5724*	1305	269	
EINFUHREN AUS POLEN	IMPORTS FROM POLAND									IMPORTATIONS EN PROVENANCE DE POLOGNE
1994 01-12	18453	11823	240	3805	3454		120	828	77	
1995 01-12	:	10495*	384	3478	3206		58*	593	-	
1994 09	1789	1108	2	440	311		-	82	-	
1994 10	1512	962	-	356	293		-	79	77	
1994 11	1398	642	-	177	371		1	10	-	
1994 12	1629	877	-	165	302		61	30	-	
1995 09	:	783	74	252	285		-	11	-	
1995 10	:	961	-	290	415		-	8	-	
1995 11	:	682	75	200	167		-	52	-	
1995 12	:	552*	4	111	282		*	81	-	
1994 01 - 12	18453	11823	240	3805	3454		120	828	77	
1995 01 - 12	:	10495*	384	3478	3206		58*	593	-	
EINFUHREN AUS DER GUS	IMPORTS FROM THE CIS									IMPORTATIONS EN PROVENANCE DE LA CEI
1994 01-12	5530	3412	113	1103	181	211	53	323		
1995 01-12	:	2984*	242	1137	119	180	124*	116		
1994 09	492	310	10	120	-	18	3	40		
1994 10	507	330	3	84	20	18	-	65		
1994 11	527	239	6	92	27	19	-	5		
1994 12	652	183	-	41	20	19	-	45		
1995 09	:	230	11	88	5	15	-	-		
1995 10	:	217	49	77	5	15	3	-		
1995 11	:	99	25	25	7	15	-	-		
1995 12	:	240*	39	62	19	15	1*	18		
1994 01 - 12	5530	3412	113	1103	181	211	53	323		
1995 01 - 12	:	2984*	242	1137	119	180	124*	116		
EINFUHREN AUS KANADA	IMPORTS FROM CANADA									IMPORTATIONS EN PROVENANCE DU CANADA
1994 01-12	3564	3564	239	312	-		452	48		
1995 01-12	:	3437*	225	-	3		112*	393		
1994 09	436	436	55	52	-		58	48		
1994 10	393	393	2	-	-		57	-		
1994 11	346	346	-	52	-		-	-		
1994 12	335	335	56	53	-		56	-		
1995 09	:	273	-	-	-		55	-		
1995 10	:	231	-	-	-		-	58		
1995 11	:	280	-	-	-		-	58		
1995 12	:	491*	55	-	-		*	153		
1994 01 - 12	3564	3564	239	312	-		452	48		
1995 01 - 12	:	3437*	225	-	3		112*	393		
EINFUHREN AUS KOLUMBIEN	IMPORTS FROM COLOMBIA									IMPORT. EN PROV. DE LA COLOMBIE
1994 01-12	12327	12186	241	1231	1171		1030	960	809	
1995 01-12	:	10845*	242	1117	816		689*	688	964	
1994 09	1175	1113	26	135	242		164	45	-	
1994 10	1167	1167	10	121	200		-	127	149	
1994 11	879	879	15	132	180		4	53	-	
1994 12	1292	1226	12	-	100		229	287	121	
1995 09	:	880	4	147	26		144	107	-	
1995 10	:	1174	33	147	20		100	39	273	
1995 11	:	983	87	-	130		-	142	151	
1995 12	:	1006*	58	-	20		80*	66	142	
1994 01 - 12	12327	12186	241	1231	1171		1030	960	809	
1995 01 - 12	:	10845*	242	1117	816		689*	688	964	

I	L	NL	A	P	FIN	S	UK	U.S.A.	
STEINKOHLE AUSSENHANDEL 1000 T		HARD COAL EXTERNAL TRADE 1000 T						HOUILLE COMMERCE EXTERIEUR 1000 T	
EINFUHREN AUS SUEDAFRIKA			IMPORTS FROM SOUTH AFRICA				IMPORT. EN PROV. D'AFRIQUE DU SUD		
2776	206	1812	-	1976	386	52	775	!	1994 01-12
3487	113	2167	:	2409	-	-	1311	!	1995 01-12
260	8	205	-	180	-	-	84	!	1994 09
490	7	173	-	137	-	-	74	!	1994 10
185	14	119	-	-	383	14	41	!	1994 11
270	-	101	-	203	3	-	109	!	1994 12
464	12	170	:	283	-	-	71	!	1995 09
251	16	354	:	267	-	-	36	!	1995 10
131	11	372	:	225	-	-	10	!	1995 11
152	10	132	:	191	-	-	133	!	1995 12
2776	206	1812	-	1976	386	52	775	!	1994 01 - 12
3487	113	2167	:	2409	-	-	1311	!	1995 01 - 12
EINFUHREN AUS POLEN			IMPORTS FROM POLAND				IMPORTATIONS EN PROVENANCE DE POLOGNE		
336		959	1144	42	4543	943	1962	!	1994 01-12
377		1162	:	180	2065*	1110	1057	!	1995 01-12
-		60	107	-	524	50	213	!	1994 09
-		79	126	-	360	64	78	!	1994 10
34		9	93	-	570	93	40	!	1994 11
-		128	39	-	607	106	191	!	1994 12
50		82	:	-	97	65	29	!	1995 09
-		76	:	11	201	69	161	!	1995 10
41		71	:	19	155*	81	57	!	1995 11
-		16	:	-	85*	106	58	!	1995 12
336		959	1144	42	4543	943	1962	!	1994 01 - 12
377		1162	:	180	2065*	1110	1057	!	1995 01 - 12
EINFUHREN AUS DER GUS			IMPORTS FROM THE CIS				IMPORTATIONS EN PROVENANCE DE LA CEI		
939	-	51	141	87	1977	-	351	!	1994 01-12
753	-	41	:	81	1424*	194	191	!	1995 01-12
106	-	3	-	-	182	-	10	!	1994 09
88	-	14	-	-	177	-	38	!	1994 10
51	-	4	-	12	288	-	23	!	1994 11
37	-	-	-	-	469	-	21	!	1994 12
102	-	-	:	-	86	17	9	!	1995 09
47	-	2	:	-	60	31	19	!	1995 10
22	-	-	:	-	105*	17	5	!	1995 11
54	-	17	:	-	65*	-	15	!	1995 12
939	-	51	141	87	1977	-	351	!	1994 01 - 12
753	-	41	:	81	1424*	194	191	!	1995 01 - 12
EINFUHREN AUS KANADA			IMPORTS FROM CANADA				IMPORTATIONS EN PROVENANCE DU CANADA		
1261		226	-	196	-	-	830	!	1994 01-12
760		514	:	214	12	-	1216	!	1995 01-12
54		56	-	-	-	-	113	!	1994 09
205		59	-	14	-	-	56	!	1994 10
193		-	-	42	-	-	59	!	1994 11
56		-	-	-	-	-	114	!	1994 12
102		58	:	-	-	-	58	!	1995 09
-		-	:	-	-	-	173	!	1995 10
108		58	:	-	-	-	56	!	1995 11
114		58	:	55	-	-	56	!	1995 12
1261		226	-	196	-	-	830	!	1994 01 - 12
760		514	:	214	12	-	1216	!	1995 01 - 12
EINFUHREN AUS KOLUMBIEN			IMPORTS FROM COLOMBIA				IMPORT. EN PROV. DE LA COLOMBIE		
412		2501	-	857	128	13	2974	!	1994 01-12
431		2466	:	728	140	66	2704	!	1995 01-12
-		272	-	-	62	-	229	!	1994 09
76		234	-	122	-	-	128	!	1994 10
131		39	-	142	-	-	183	!	1994 11
26		328	-	-	66	-	123	!	1994 12
-		127	:	142	62	-	183	!	1995 09
-		93	:	121	42	-	348	!	1995 10
101		313	:	-	-	-	59	!	1995 11
12		248	:	-	-	-	380	!	1995 12
412		2501	-	857	128	13	2974	!	1994 01 - 12
431		2466	:	728	140	66	2704	!	1995 01 - 12

	EUR 15	EUR 12	B	DK	D	GR	E	F	IRL	
STEINKOHLE AUSSENHANDEL 1000 T						HARD COAL EXTERNAL TRADE 1000 T			HOUILLE COMMERCE EXTERIEUR 1000 T	
EINFUHREN AUS CHINA						IMPORTS FROM CHINA			IMPORTATIONS EN PROVENANCE DE LA CHINE	
1994 01-12	1660	1645	332	-	-	-	-	792	-	
1995 01-12	:	1648	299	-	15	-	-	288	-	
1994 09	167	165	65	-	-	-	-	65	-	
1994 10	115	113	-	-	-	-	-	76	-	
1994 11	118	118	-	-	-	-	-	58	-	
1994 12	193	191	83	-	-	-	-	68	-	
1995 09	:	137	64	-	-	-	-	25	-	
1995 10	:	129	15	-	-	-	-	-	-	
1995 11	:	122	14	-	-	-	-	25	-	
1995 12	:	170	72	-	15	-	-	-	-	
1994 01 - 12	1660	1645	332	-	-	-	-	792	-	
1995 01 - 12	:	1648	299	-	15	-	-	288	-	
GESANTAUSFUHREN						TOTAL EXPORTS			EXPORTATIONS TOTALES	
1994 01-12	7021	6999	965	4	1164	-	-	551	10	
1995 01-12	5887*	5885*	818	25	1260	-	-	381*	10	
1994 10	608	608	90	-	55	-	-	42	1	
1994 11	625	625	129	-	53	-	-	43	1	
1994 12	594	594	92	-	75	-	-	40	1	
1995 01	688	688	53	16	199	-	-	24	-	
1995 10	602	602	110	1	36	-	-	42	1	
1995 11	473*	473*	91	1	65	-	-	40*	1	
1995 12	598*	598*	99	-	154	-	-	40*	1	
1996 01	619*	618*	95*	11	152*	-	-	40*	1*	
1995 01 - 01	688	688	53	16	199	-	-	24	-	
1996 01 - 01	619*	618*	95*	11	152*	-	-	40*	1*	
1996 / 1995 %	-10.0*	-10.2*	79.2*	-31.3	-23.6*	-	-	66.7*	*	

I		L		NL		A		P		FIN		S		UK		U.S.A.	
STEINKOHLE AUSSENHANDEL 1000 T				HARD COAL EXTERNAL TRADE 1000 T								HOUILLE COMMERCE EXTERIEUR 1000 T					
EINFUHREN AUS CHINA				IMPORTS FROM CHINA								IMPORTATIONS EN PROVENANCE DE LA CHINE					
257		207	-							15		57					1994 01-12
495		462	:							2		89					1995 01-12
6		5	-							2		24					1994 09
37		-	-							2		-					1994 10
13		36	-							-		11					1994 11
26		14	-							2		-					1994 12
48		-	:							-		-					1995 09
95		19	:							2		-					1995 10
59		-	:							-		24					1995 11
59		24	:							-		-					1995 12
257		207	-							15		57					1994 01 - 12
495		462	:							2		89					1995 01 - 12
GESAMTAUSFUHREN				TOTAL EXPORTS								EXPORTATIONS TOTALES					
		3080								22		1225					1994 01-12
		2528								2		863					1995 01-12
		258								-		162					1994 10
		260								-		139					1994 11
		260								-		126					1994 12
		325								-		71					1995 01
		287								-		125					1995 10
		191								-		84					1995 11
		189								-		115					1995 12
		250*								1*		69					1996 01
		325								-		71					1995 01 - 01
		250*								1*		69					1996 01 - 01
		-23.1*								-	*	-2.8					1996 / 1995 %

I	L	NL	A	P	FIN	S	UK	U.S.A.	
STEINKOHLE LIEFERUNGEN 1000 T		HARD COAL DELIVERIES 1000 T						HOUILLE LIVRAISONS 1000 T	
GESAMTINLANDSLIEFERUNGEN			TOTAL INLAND DELIVERIES				LIVRAISONS INTERIEURES TOTALES		
14426	303	13944	2924	5144	5549	2581	70024		1994 01-12
13992	217	14937	:	5940	6192	1977	77190		1995 01-12
1166	41	1165	266	441	414	317	6352		1994 09
1166	21	984	281	482	515	152	5658		1994 10
1166	27	1203	290	438	575	361	5662		1994 11
1166	7	1448	172	404	592	245	6321		1994 12
1166	29	1277	:	558	471	69	6959		1995 09
1166	23	1358	:	552	478	245	6072		1995 10
1166	14	807	:	472	730	234	6189		1995 11
1166	18	1334	:	578	804	180	6047		1995 12
14426	303	13944	2924	5144	5549	2581	70024		1994 01 - 12
13992	217	14937	:	5940	6192	1977	77190		1995 01 - 12
-3.0	-28.4	7.1	:	15.5	11.6	-23.4	10.2		1995 / 1994 %
LIEFERUNGEN AN OEFFENTLICHE KRAFTWERKE			DELIVERIES TO PUBLIC POWER STATIONS				LIVRAISONS AUX CENTR.ELECT. PUBLIQUES		
5234		8292	779	4051	4229	889	48177		1994 01-12
4800		9018	:	4880	4908	372	55935		1995 01-12
400		507	70	364	304	44	4346		1994 09
400		535	79	403	405	60	3930		1994 10
400		782	48	360	465	73	3864		1994 11
400		879	16	343	482	170	4389		1994 12
400		670	:	475	366	13	5123		1995 09
400		867	:	445	368	22	4456		1995 10
400		407	:	320	627	44	4598		1995 11
400		770	:	480	695	62	4108		1995 12
5234		8292	779	4051	4229	889	48177		1994 01 - 12
4800		9018	:	4880	4908	372	55935		1995 01 - 12
-8.3		8.8	:	20.5	16.1	-58.2	16.1		1995 / 1994 %
LIEFERUNGEN AN KOKEREIEN			DELIVERIES TO COKING PLANTS				LIVRAISONS AUX COKERIES		
6396		4121	1908	425	1320	1607	8594		1994 01-12
6396		4376	:	542	1284	1511	8651		1995 01-12
533		525	162	-	110	266	827		1994 09
533		291	175	49	110	85	670		1994 10
533		291	209	67	110	280	666		1994 11
533		447	147	-	110	67	831		1994 12
533		533	:	-	105	49	838		1995 09
533		353	:	51	110	214	672		1995 10
533		269	:	72	103	181	661		1995 11
533		445	:	55	109	109	802		1995 12
6396		4121	1908	425	1320	1607	8594		1994 01 - 12
6396		4376	:	542	1284	1511	8651		1995 01 - 12
-		6.2	:	27.5	-2.7	-6.0	0.7		1995 / 1994 %
LIEFERUNGEN AN INDUSTRIE INSGESAMT			DELIVERIES TO ALL INDUSTRIES				LIVRAISONS ENSEMBLE DE L'INDUSTRIE		
2796	303	1491	139	668	-	81	6593		1994 01-12
2796	217	1543	:	518	-	94	5934		1995 01-12
233	41	133	20	77	-	6	624		1994 09
233	21	118	11	30	-	7	503		1994 10
233	27	130	19	11	-	8	577		1994 11
233	7	122	4	61	-	7	546		1994 12
233	29	74	:	83	-	7	442		1995 09
233	23	138	:	56	-	9	388		1995 10
233	14	131	:	80	-	9	374		1995 11
233	18	119	:	43	-	9	581		1995 12
2796	303	1491	139	668	-	81	6593		1994 01 - 12
2796	217	1543	:	518	-	94	5934		1995 01 - 12
-	-28.4	3.5	:	-22.5	-	16.0	-10.0		1995 / 1994 %
LIEFERUNGEN AN HAUSHALTE UND DEPUTATE			DELIVERIES TO HOUSEHOLDS AND MEMBERS				LIVRAISONS MENAGES ET PERSONNEL		
-		40	98	-	-	4	5340		1994 01-12
-		-	:	-	-	-	5340		1995 01-12
-		-	14	-	-	1	445		1994 09
-	40	16	-	-	-	-	445		1994 10
-	-	14	-	-	-	-	445		1994 11
-	-	5	-	-	-	1	445		1994 12
-	-	-	:	-	-	-	445		1995 09
-	-	-	:	-	-	-	445		1995 10
-	-	-	:	-	-	-	445		1995 11
-	-	-	:	-	-	-	445		1995 12
-		40	98	-	-	4	5340		1994 01 - 12
-		-	:	-	-	-	5340		1995 01 - 12
-	-100.0	-	:	-	-	-100.0	-		1995 / 1994 %

	EUR 15	EUR 12	B	DK	D	GR	E	F	IRL	
STEINKOHLENKOKS	HARD COKE						COKE DE FOUR			
1000 T	1000 T						1000 T			
ERZEUGUNG DER KOKEREIEN	PRODUCTION OF COKING PLANTS						PRODUCTION DES COKERIES			
1994 01-12	41937	38441	3754		10902		3030	5723		
1995 01-12	40838*	37738*	3697		11100		2430	5447*		
1994 09	3536	3233	320		910		202	473		
1994 10	3427	3140	313		927		210	470		
1994 11	3359	3059	304		900		205	453		
1994 12	3532	3221	312		921		207	465		
1995 09	3460	3204	303		887		198	474		
1995 10	3445	3183	312		950		206	492		
1995 11	3212*	2959*	304		895		202	350*		
1995 12	3350*	3090*	311		914		203	350*		
1994 01 - 12	41937	38441	3754		10902		3030	5723		
1995 01 - 12	40838*	37738*	3697		11100		2430	5447*		
1995 / 1994 %	-2.6*	-1.8*	-1.5		1.8		-19.8	-4.8*		
BESTAENDE BEI DEN KOKEREIEN	STOCKS AT COKING PLANTS						STOCKS AUPRES DES COKERIES			
1994 12	4449	4339	38		3036	3	46	277		
1995 12	3337*	3162*	70		1650*	3	109	250*		
1994 10	4981	4876	36		3381	3	129	340		
1994 11	4622	4545	32		3171	3	46	320		
1994 12	4449	4339	38		3036	3	46	277		
1995 01	4359	4246	33		2841	3	49	405		
1995 10	3529	3319	59		1775	3	104	411		
1995 11	3245*	3059*	62		1730	3	83	250*		
1995 12	3337*	3162*	70		1650*	3	109	250*		
1996 01	1513*	1403*	35*		280*	3	55*	250*		
GESAMTEINFUHREN	TOTAL IMPORTS						IMPORTATIONS TOTALES			
1994 01-12	6928	5846	1301	39	1321	9	259	774	12	
1995 01-12	7225*	6423*	1259	37	1537*	36	888*	97	12	
1994 10	541	479	97	2	183	1	20	71	1	
1994 11	646	544	123	5	112	1	28	70	1	
1994 12	685	539	92	2	141	1	102	86	1	
1995 01	539	485	117	3	140	3	21	73	1	
1995 10	639	555	47	4	105	3	143	1	1	
1995 11	511*	427	71	5	130	3	34	3	1	
1995 12	692*	652*	138	3	130*	3	131*	1	1	
1996 01	461*	420*	117*	3	130*	3	46*	-	2*	
1995 01 - 01	539	485	117	3	140	3	21	73	1	
1996 01 - 01	461*	420*	117*	3	130*	3	46*	-	2*	
1996 / 1995 %	-14.5*	-13.4*	-	-	-7.2*	-	119.0*	-100.0	100.0*	
LIEFERUNGEN AN STAHLINDUSTRIE	DELIVERIES TO IRON/STEEL INDUSTRY						LIVR.A L'INDUSTRIE SIDERURGIQUE			
1993 01-12	40919	38083	3794		11104	-	3199	5378		
1994 01-12	42332*	39687*	4160		12451*	-	3399	5408		
1994 09	3485	3315	300		1067	-	276	426		
1994 10	3616	3383	350		1149	-	324	419		
1994 11	3572	3365	373		1091	-	310	443		
1994 12	3580*	3378*	368		1000*	-	309	461		
1995 09	:	3296*	363		909*	-	293	450		
1995 10	:	3206*	334		928*	-	326	450		
1995 11	:	:	313		857*	-	:	450		
1995 12	:	:	374		822*	-	:	450		
1994 01 - 12	42332*	39687*	4160		12451*	-	3399	5408		
1995 01 - 12	:	:	4042		11674*	-	:	5400		
1995 / 1994 %	:	:	-2.8		-6.3*	-	:	-0.2		
BRAUNKOHLE FOERDERUNG	LIGNITE PRODUCTION						LIGNITE PRODUCTION			
1994 01-12	289683	279890			207161	54042	11362	1500	5378	
1995 01-12	272920*	263491			191958	54083	10776	1402	4800	
1994 11	23802	23653			17538	4602	925	106	444	
1994 12	24116	23978			17958	4305	1119	111	444	
1995 01	24375*	24275			18200	4407	1113	106	400	
1995 02	21670*	21520			15710	4682	630	55	400	
1995 11	23714*	23574			16984	5002	1043	110	400	
1995 12	23282*	23157			17253	4533	909	53	400	
1996 01	23646*	23536*			18257	4443	333	95*	400	
1996 02	:	:			17411	:	:	:	:	
1995 01 - 02	46045*	45795			33910	9089	1743	161	800	
1996 01 - 02	:	:			35668	:	:	:	:	
1996 / 1995 %	:	:			5.2	:	:	:	:	
LIEFERUNGEN AN OEFFENTLICHE KRAFTWERKE	DELIVERIES TO PUBLIC POWER STATIONS						LIVRAISONS AUX CENTR. ELECT. PUBLIQUES			
1993 01-12	233092	228107			162666	51234	10123	-	2968	
1994 01-12	226889	221526			155379	53725	8462	-	3000	
1994 11	18858	18524			12984	4575	635	-	250	
1994 12	19648	18988			13638	4195	825	-	250	
1995 01	:	19078			13638	4392	718	-	250	
1995 02	:	:			12215	4659	499	-	250	
1995 11	:	:			12823	4983	723	-	250	
1995 12	:	:			13367	4519	859	-	250	
1996 01	:	:			15326	4427	311	-	:	
1996 02	:	:			14445	:	410	-	:	
1995 01 - 02	:	:			25853	9051	1217	-	500	
1996 01 - 02	:	:			29771	:	721	-	:	
1996 / 1995 %	:	:			15.2	:	-40.8	-	:	

I	L	NL	A	P	FIN	S	UK	U.S.A.	
STEINKOHLKOKS		HARD COKE						COKE DE FOUR	
1000 T		1000 T						1000 T	
ERZEUGUNG DER KOKEREIEN		PRODUCTION OF COKING PLANTS						PRODUCTION DES COKERIES	
4920		2888	1434	286	921	1141	6938	1994 01-12	
4920		2886	1032	329	921	1147	6929	1995 01-12	
410		237	118	26	76	109	655	1994 09	
410		248	121	24	78	88	538	1994 10	
410		236	118	25	76	86	526	1994 11	
410		245	123	25	79	109	636	1994 12	
410		238	86	27	76	94	667	1995 09	
410		245	86	27	79	97	541	1995 10	
410		238	86	25	74	93	535	1995 11	
410		248	86	28	77	97	626	1995 12	
4920		2888	1434	286	921	1141	6938	1994 01 - 12	
4920		2886	1032	329	921	1147	6929	1995 01 - 12	
-		-0.1	-28.0	15.0	-	0.5	-0.1	1995 / 1994 %	
BESTAENDE BEI DEN KOKEREIEN		STOCKS AT COKING PLANTS						STOCKS AUPRES DES COKERIES	
180		131		15		110	613	1994 12	
180		182		13		175	705	1995 12	
180		149		13		105	645	1994 10	
180		128		16		77	649	1994 11	
180		131		15		110	613	1994 12	
180		136		16		113	583	1995 01	
180		161		17		210	609	1995 10	
180		163		16		186	572	1995 11	
180		182		13		175	705	1995 12	
180		135*		15*		110*	450*	1996 01	
GESAMTEINFUHREN		TOTAL IMPORTS						IMPORTATIONS TOTALES	
172	996	429	25	41	403	654	493	1994 01-12	
744	521	651	16	-	273*	513	641	1995 01-12	
9	65	16	1	4	34	27	10	1994 10	
46	68	16	2	4	34	66	70	1994 11	
8	45	50	1	5	34	111	6	1994 12	
15	51	35	1	-	17	36	26	1995 01	
82	43	51	1	-	32	51	75	1995 10	
60	40	67	1	-	25*	58	13	1995 11	
49	37	37	1	-	20*	19	122	1995 12	
37*	35*	30*	1*	-	15*	25*	17	1996 01	
15	51	35	1	-	17	36	26	1995 01 - 01	
37*	35*	30*	1*	-	15*	25*	17	1996 01 - 01	
146.7*	-31.4*	-14.3*	-	-	-11.8*	-30.6*	-34.6	1996 / 1995 %	
LIEFERUNGEN AN STAHLINDUSTRIE		DELIVERIES TO IRON/STEEL INDUSTRY						LIVR.A L'INDUSTRIE SIDERURGIQUE	
5040	1231	2148	1643	291	-	1193	5898	1993 01-12	
5040	996	2192	1745	-	-	900	6041	1994 01-12	
420	70	191	118	-	-	52	565	1994 09	
420	65	196	191	-	-	42	460	1994 10	
420	68	180	164	-	-	43	480	1994 11	
420	45	187	150	-	-	52	588	1994 12	
420	42	194	:	23	-	195	602	1995 09	
420	43	181	:	21	-	124	503	1995 10	
420	40	143	:	21	-	126	486	1995 11	
420	37	210	:	20	-	128	526	1995 12	
5040	996	2192	1745	-	-	900	6041	1994 01 - 12	
5040	521	2272	:	265	-	1584	6247	1995 01 - 12	
-	-47.7	3.6	:	-	-	76.0	3.4	1995 / 1994 %	
BRAUNKOHL FOERDERUNG		LIGNITE PRODUCTION						LIGNITE PRODUCTION	
447			1392			8401		1994 01-12	
472			1295*			8134		1995 01-12	
38			149			-		1994 11	
41			138			-		1994 12	
49			100*			-		1995 01	
43			150*			-		1995 02	
35			140*			-		1995 11	
9			125*			-		1995 12	
8			110*			-		1996 01	
31			:			:		1996 02	
92			250*			-		1995 01 - 02	
39			:			:		1996 01 - 02	
-57.6			:			:		1996 / 1995 %	
LIEFERUNGEN AN OEFFENTLICHE KRAFTWERKE		DELIVERIES TO PUBLIC POWER STATIONS						LIVRAISONS AUX CENTR. ELECT. PUBLIQUES	
1116			1554		3431			1993 01-12	
960			1524		3839			1994 01-12	
80			76		258			1994 11	
80			121		539			1994 12	
80			:		884			1995 01	
:			:		744			1995 02	
:			:		1032			1995 11	
:			:		1200			1995 12	
:			:		:			1996 01	
:			:		:			1996 02	
:			:		1628			1995 01 - 02	
:			:		:			1996 01 - 02	
:			:		:			1996 / 1995 %	

2

Kohlenwasserstoffe
Hydrocarbons
Hydrocarbures

I. ROHÖL UND FEEDSTOCKS

Alle Angaben lauten auf 1 000 metrische Tonnen.

- Förderung** - Die Rohölförderung umfaßt auch die Kondensate, die bei den Rohölvorkommen auftreten, die Naturbenzine sowie andere Kondensate, die bei der Gewinnung, Reinigung und Stabilisierung von Naturgas anfallen, sofern sie in den Raffinerien umgewandelt werden.
- Einfuhren** - So wie für alle Aussenhandelsposten der Energiebilanz beruht die Ermittlung der Einfuhren auf Begriffen, wie sie für den Generalhandel üblich sind. Demnach umfassen die Einfuhren von Rohöl und Feedstock (letztere sind Mineralölerzeugnisse, die zur späteren Destillation bestimmt sind) sämtliche in das Hoheitsgebiet eines jeden Landes eingeführten Mengen, einschließlich derjenigen, die (i) zur Weiterverarbeitung für ausländische Rechnung bestimmt, (ii) vorübergehend eingeführt, (iii) auf Zollausschlußlager eingeführt, (iv) auf Speziallager für ausländische Rechnung eingeführt, (v) aus nationalen überseeischen Landesteilen bzw. Hoheitsgebieten eingeführt sind. Nicht dazu gehören jedoch diejenigen Mengen, die im Transitwege - insbesondere durch Rohölfemleitungen - das nationale Hoheitsgebiet durchqueren. Die Angaben stammen meistens aus den Einfuhrmeldungen, die nicht unbedingt mit den Zollerklärungen, auf die sich die Außenhandelsstatistik stützt, übereinstimmen müssen. Die Länderaufteilung der Einfuhren erfolgt nach ihrer Herkunftsbezeichnung.
- Einsatz in den Raffinerien (*)** - Dieser Posten umfaßt den Raffineriedurchsatz an Rohöl und Feedstocks einschließlich der für fremde Rechnung verarbeiteten Mengen.
- Ausfuhren** - Die Ausfuhren von Rohöl und Feedstocks enthalten gemäß dem Außenhandelsbegriff alle aus dem nationalen Hoheitsgebiet eines jeden Landes ausgeführten Mengen. Sie entsprechen u.a. denjenigen Mengen, die (i) im Ausland verarbeitet oder umgewandelt werden sollen, (ii) nach Verarbeitung oder Umwandlung reexportiert, (iii) nur vorübergehend exportiert, (iv) nach nationalen überseeischen Landesteilen oder Hoheitsgebieten exportiert, (v) an nationale oder ausländische, im Ausland stationierte Streitkräfte geliefert (soweit keine Geheimhaltungsvorschriften entgegenstehen) werden. Ausgeschlossen sind jedoch diejenigen Mengen, die das nationale Hoheitsgebiet im Transit durchqueren oder der Versorgung der Hochseeschifffahrt (Bunkermengen) dienen.

II. MINERALÖLERZEUGNISSE

Alle Angaben lauten auf 1 000 metrische Tonnen.

- Nettoerzeugung (*)** - Dieser Posten umfaßt die Raffinerieerzeugung aller Mineralölerzeugnisse (einschließlich der nicht-energetischen) mit Ausnahme des Raffinerieeigenverbrauchs und der Raffinerieverluste. Für eine detaillierte Aufzählung der Erzeugnisse wird auf den Anhang zum Bulletin 3/1976 "Energiestatistik" verwiesen.
- Ein- und Ausfuhren** - Es gelten hierfür die Begriffsbestimmungen, die für die Einfuhren und Ausfuhren im vorherigen Kapitel I, Rohöl und Feedstocks aufgeführt worden sind.
- Bunker** - Betrifft ausschließlich die an die Hochseeschifffahrt aller Flaggen gelieferten Bunkermengen, und zwar einschließlich der aus Beständen der Zollausschluß- und Sonderlager entnommenen Mengen. Ausgenommen sind dagegen die Liefermengen für den Bedarf des internationalen Flugverkehrs. (Sie sind in den Inlandslieferungen enthalten).
- Inlandslieferungen** - Dieser Posten erfaßt alle in den Ländern für energetische und nichtenergetische Zwecke ausgelieferten Mengen. Dazu gehören die Umwandlungsmengen (Kraftwerke) sowie der Endverbrauch (Haushalte, Industrie, Verkehr). Der Eigenbedarf der Energieerzeuger fällt nicht hierunter. Der Verbrauch der petrochemischen Industrie wird als Nettozahl verbucht, d.h. ohne Rückläufe aus der petrochemischen Industrie. Für Frankreich enthalten die Zahlen nicht den Militärverbrauch.

III. NATURGAS

Die Angaben erfolgen in Terajoule (TJ) auf Basis des oberen Heizwertes (HO). Die monatlichen Angaben für das Vereinigte Königreich beziehen sich auf die Zeiträume von 4 oder 5 Wochen (4 Wochen bei den beiden ersten Monaten eines jeden Quartals, 5 Wochen beim letzten Quartalsmonat).

- Erzeugung** - Es handelt sich hier um gereinigtes Naturgas nach Aussonderung der im Gas enthaltenen unbrauchbaren Stoffe. Ausgeschlossen sind solche Mengen, die durch Abblasen, Fackeln und Produktionsversuche eliminiert werden; ferner die in den Lagerstätten eingepressten Mengen. Der Eigenverbrauch der Erzeuger ist eingeschlossen. Die Erzeugung von Synthesegas ist nicht enthalten.
- Ein- und Ausfuhren** - Mengen, die das nationale Hoheitsgebiet auf dem Transitwege durchqueren, insbesondere in Gasfernleitungen, sind ausgeschlossen.
- Bruttoinlandsverbrauch** - Dieser Posten errechnet sich nach der Formel : $\text{Naturgaserzeugung} + \text{Einfuhren aus den Niederlanden} + \text{sonstige nicht veröffentlichte Einfuhren aus der Gemeinschaft} + \text{Außergemeinschaftliche Einfuhren} - \text{Innergemeinschaftliche Ausfuhren} - \text{Außergemeinschaftliche Ausfuhren (unveröffentlicht)} \pm \text{Bestandveränderungen (unveröffentlicht)} = \text{Bruttoinlandsverbrauch an Naturgas}$.

(*) Begriffsbestimmungen auf den neuesten Stand gebracht

I. CRUDE OIL AND FEEDSTOCKS

All data are expressed in 1 000 metric tonnes.

- Production** - Production of crude oil includes condensates "associated" with crude oil deposits, natural gasolines and other condensates obtained on production, purification and stabilization of natural gas only when these materials undergo transformation in refineries.
- Imports** - As for all trade aggregates relative to the energy balance sheets, the definition of imports is based on a general trade concept. Hence imports of crude oil include all quantities of crude and feedstocks (i.e. semi-refined petroleum products for further distillation; therefore for FR of Germany imported finished petroleum products which are later retreated in refineries are excluded) imported into the national territory and therefore includes those quantities: (i) destined for treatment on behalf of other countries; (ii) only imported on a temporary basis; (iii) imported and deposited in uncleared bonded warehouses; (iv) imported and placed in special warehouses on behalf of foreign countries; (v) imported from regions and/or from territories overseas under national sovereignty. However, those quantities passing through the national territory in transit, mainly via oil-pipelines, are excluded. The data is generally based on direct declarations submitted by importers and may differ from data supplied by the customs services and published in the foreign trade statistics. The breakdown of imports by country is given by the country of origin of the product.
- Transformation input (*)** - This aggregate covers the total quantities of crude oil, feedstocks and petroleum products treated or retreated in refineries including those quantities destined for treatment on behalf of other countries.
- Exports** - Exports of crude oil and feedstocks similarly follow a general trade definition and cover all quantities exported from the national territory and therefore include those quantities: (i) destined to undergo treatment of transformation abroad, (ii) re-exported after treatment or transformation, (iii) exported on a temporary basis, (iv) exported to regions or territories overseas under national sovereignty, (v) supplied to national or foreign troops stationed abroad (in so far as secrecy permits). Quantities passing through the national territory in transit or which serve to supply bunkers of sea-going ships are not included.

II. PETROLEUM PRODUCTS

All data are expressed in 1 000 metric tonnes.

- Net production (*)** -This aggregate covers the refinery production of all petroleum products (including products for non-energy use), net of refinery own consumption and losses. For the definitions of petroleum products see "Energy statistics" supplement - Bulletin 3/1976.
- Imports/Exports** -These are defined in the same way as for the imports and exports of "crude oil and feedstocks" listed above. For FR of Germany imports of petroleum products include quantities intended for retreatment in refineries.
- Bunkers** -This represents the deliveries to bunkers of sea-going vessels of all flags, including those quantities deposited in uncleared bonded warehouses and in special warehouses. However, deliveries for the needs of international air traffic are excluded (these are included in inland deliveries).
- Inland deliveries** -These are the total quantities of petroleum products delivered in the national territory for both energy and non-energy use. Included, therefore, are deliveries of all products for transformation to other forms of energy (e.g. to electrical power stations) and for final consumption (deliveries to households, industry or for transport). The energy producer's own consumption is not included. Deliveries to the petrochemical industry are accounted for on a net basis (i.e. net of backflows from the petrochemical industry). For France, deliveries for military consumption are not included.

III. NATURAL GAS

All data are expressed in Terajoules (TJ) on the basis of gross calorific value (GCV). The United Kingdom monthly data refers to periods of 4 or 5 weeks (4 weeks for the first two months of each quarter, 5 for the last month).

- Production** -Covers only purified natural gas after removal of inert matter contained in the gas. The amounts indicated are those after deduction of quantities used for blow-offs, flaring, production tests and the amounts reinjected into the strata. The producer's own consumption is included. The production of substitute natural gas is not included.
- Imports/Exports** -Quantities passing through the national territory in transit are excluded (mainly through gas pipelines).
- Gross Inland Consumption** -This series is calculated as follows: Production of natural gas + imports from the Netherlands + other imports from the Community (not shown) + extra-Community imports - intra- and extra-Community exports (not shown) \pm stock change (not shown).

(*) updating of definition

I. PETROLE BRUT ET FEEDSTOCKS

Toutes les données sont exprimées en 1 000 tonnes métriques.

- Production** - La production de pétrole brut comprend les condensats "associés" dans les gisements de pétrole brut, les essences naturelles et d'autres condensats obtenus lors de la production, de l'épuration et de la stabilisation du gaz naturel, seulement dans les cas où ces produits subissent une transformation dans les raffineries.
- Importations** - Comme pour tous les agrégats du commerce extérieur relatifs au bilan d'énergie, la définition des importations repose sur le concept de commerce général. Ainsi, les importations de pétrole brut et de feedstocks (produits pétroliers semi-raffinés destinés à une distillation ultérieure dont sont exclues les importations de produits pétroliers destinés à un retraitement en R.F. d'Allemagne), englobent toutes les quantités importées dans le territoire national, y compris les quantités : (i) destinées au traitement à façon pour compte étranger, (ii) importées à titre temporaire, (iii) importées et mises en entrepôts hors douane, (iv) importées et mises en entrepôts spéciaux pour compte étranger, (v) importées en provenance de régions ou de territoires d'outre-mer sous la souveraineté nationale. Ne sont cependant pas comprises les quantités qui traversent le territoire national en transit, notamment par oléoducs. Les données sont, en général, fondées sur les déclarations des importateurs et peuvent de ce fait différer des données douanières, publiées dans les statistiques du commerce extérieur. La ventilation des importations par pays suit la notion d'origine des produits.
- Entrées en transformation (*)** - Cet agrégat englobe toutes les quantités de pétrole brut, de feedstocks et de produits pétroliers à retraiter, entrées en traitement dans les raffineries (y compris le traitement à façon pour le compte étranger).
- Exportations** - Les exportations de pétrole brut et de feedstocks suivent la notion de commerce général et couvrent donc toutes les quantités exportées à partir du territoire national. Elles comprennent entre autres les quantités : (i) destinées à subir un traitement ou une transformation à l'étranger, (ii) réexportées après traitement ou transformation; (iii) exportées à titre temporaire; (iv) exportées à destination de régions ou de territoires d'outre-mer sous la souveraineté nationale; (v) fournies aux troupes nationales ou étrangères stationnées à l'étranger (dans la mesure où des dispositions concernant le secret ne s'y opposent pas). Ne sont cependant pas comprises les quantités qui traversent le territoire national en transit ou qui sont destinées au soutage des navires de haute mer.

II. PRODUITS PETROLIERS

Toutes les données sont exprimées en 1 000 tonnes métriques.

Production (*) nette	-Cet agrégat représente la production en raffineries de tous les produits pétroliers (y compris les produits à usage non énergétique), à l'exclusion de la consommation propre de raffineries et des pertes de raffinage. Pour la définition des produits pétroliers, voir le document ad hoc paru en supplément au bulletin 3/1976 "Statistiques de l'énergie".
Importations/ Exportations	-Définies par analogie aux importations/exportations de pétrole brut et de feedstocks ci-dessus. Les importations totales de produits pétroliers en R.F. d'Allemagne comprennent les quantités à retraiter en raffinerie.
Soutes	-Concerne l'approvisionnement des navires de haute mer, quel que soit leur pavillon, y compris les quantités prélevées dans les entrepôts hors douane et dans les entrepôts spéciaux. Sont exclues les fournitures pour les besoins du trafic aérien international (sont incluses dans les livraisons intérieures).
Livraisons	-Cet agrégat correspond au total des quantités livrées dans le pays pour l'ensemble des usages énergétiques et non-énergétiques. Cette rubrique englobe les livraisons pour transformations (aux centrales électriques) et pour consommation "finale" (livraisons au foyers domestiques, aux industries ou pour le transport). La consommation propre des producteurs d'énergie n'est pas comprise. Les livraisons à l'industrie pétrochimique sont comptabilisées sur une base nette (c.à.d. nette des produits restitués par l'industrie pétrochimique). Pour la France, les chiffres ne comprennent pas la consommation militaire.

III. GAZ NATUREL

Les données sont exprimées en Terajoules (TJ) - sur la base du pouvoir calorifique supérieur (PCS). Les données mensuelles du Royaume-Uni concernent des périodes de 4 ou 5 semaines (4 semaines pour les deux premiers mois de chaque trimestre et 5 pour le dernier mois).

Production	-Ne concerne que le gaz naturel épuré après élimination des matières inertes contenues dans le gaz. Les chiffres indiqués sont ceux relevés après déduction des quantités utilisées pour les lâchers, les brûlés à la torche, les essais de production et des quantités réinjectées dans le gisement. La consommation propre des producteurs est incluse. La production de gaz naturel de substitution n'est pas incluse.
Importations/ Exportations	-Les quantités qui traversent le territoire national en transit (par exemple par gazoduc) sont exclues.
Consommation intérieure brute	-Cet agrégat est calculé à partir de la formule suivante : production de gaz naturel + importations des Pays-Bas + autres importations intra-Communautaires (non-publié) + importations extra-Communautaires - exportations intra-Communautaires et exportations extra-Communautaires (non-publié) ± variations des stocks (non-publié).

(*) définition mise à jour

PETROLEUM PRODUCTS

Net production of refineries

EUR 15

Mio t

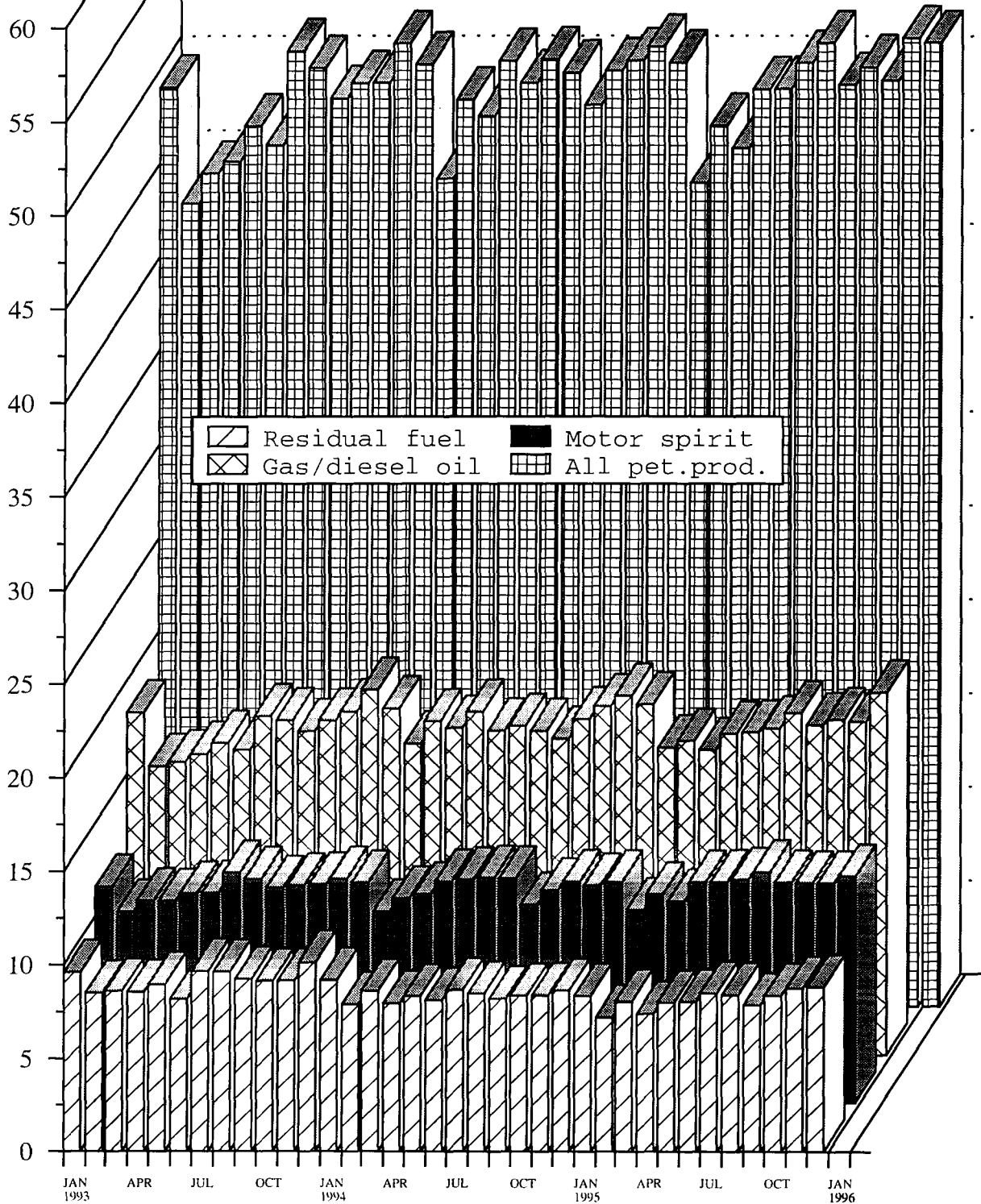

Source : EUROSTAT

ROHÖL

CRUDE OIL
EUR 15

PETROLE BRUT

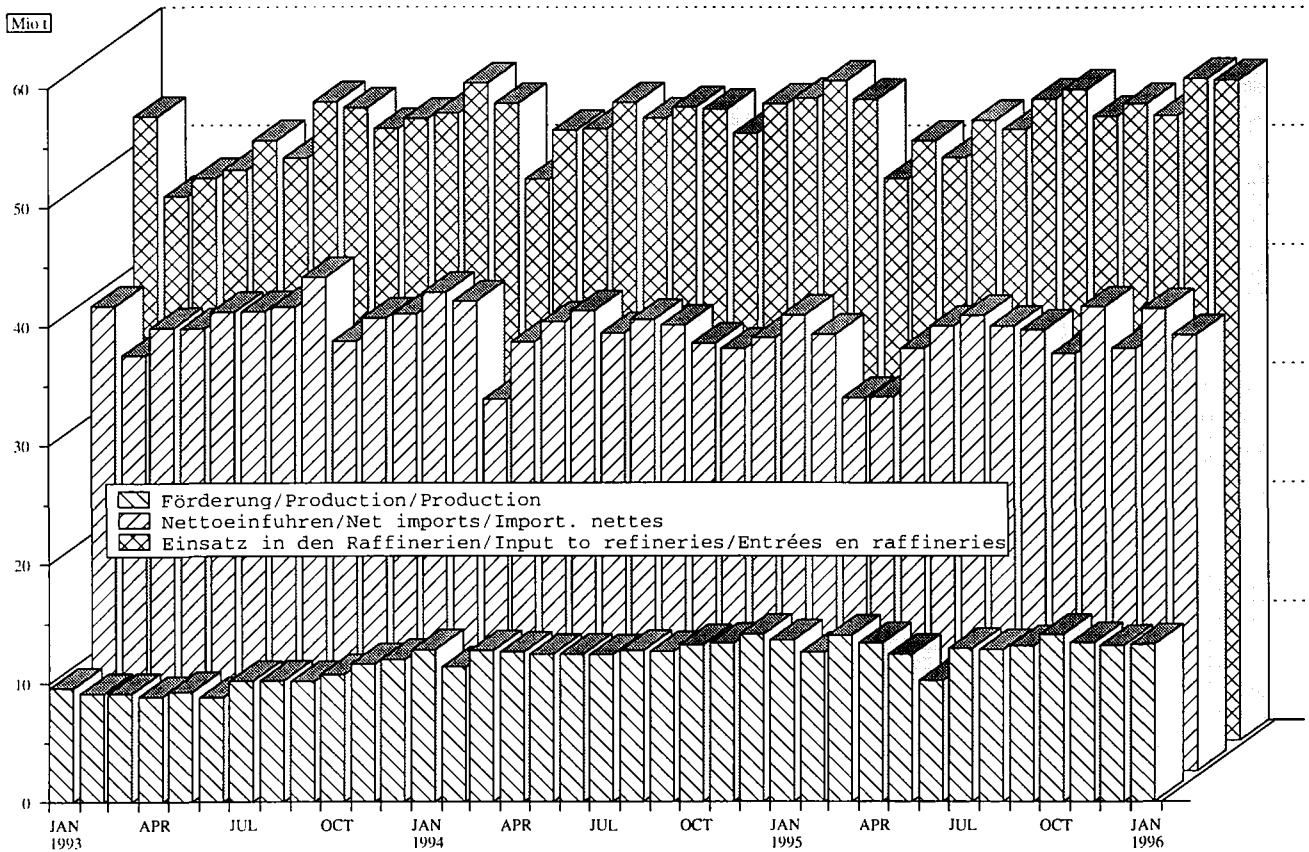

Source: EUROSTAT

ROHÖL & MINERALÖLERZEUG.

PETROLE BRUT & PROD. PETROLIERS

CRUDE OIL & PETROLEUM PRODUCTS

Nettoeinfuhren Net imports Importations nettes

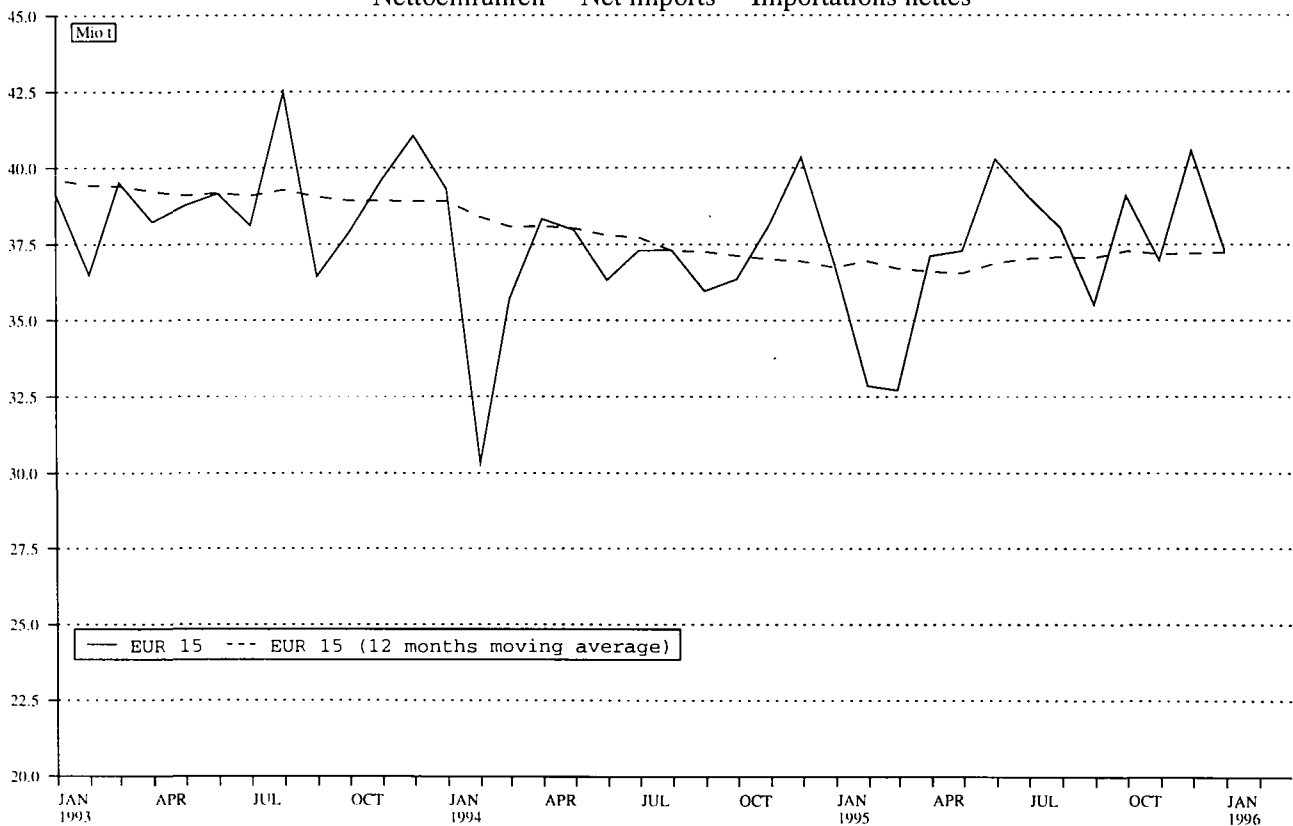

Source: EUROSTAT

	EUR 15	EUR 12	B	DK	D	GR	E	F	IRL	
ROHOEL UND FEEDSTOCKS			CRUDE OIL AND FEEDSTOCKS				PETROLE BRUT ET SEMI RAFFINE			
1000 T			1000 T				1000 T			
FOERDERUNG			PRODUCTION				PRODUCTION			
1994 01-12	152698	151584		9117	2939	531	907	2891		
1995 01-12	155561	154486		9169	2925	457	749	2634		
1994 10	13210	13117		777	248	45	74	269		
1994 11	13347	13256		756	231	40	76	262		
1994 12	14085	13989		772	258	43	77	260		
1995 01	13603	13511		775	243	42	77	215		
1995 10	14077	13984		794	259	38	51	252		
1995 11	13377	13286		739	250	35	53	214		
1995 12	13142	13046		763	243	34	53	199		
1996 01	13231	13139		802	230	33	53	200		
1995 01 - 01	13603	13511		773	243	42	77	215		
1996 01 - 01	13231	13139		802	230	33	50	200		
1996 / 1995 %	-2.7	-2.8		3.8	-5.4	-21.4	-35.1	-7.0		
GESAMTEINFUEHREN			TOTAL IMPORTS				IMPORTATIONS TOTALES			
ROHOEL UND FEEDSTOCKS			CRUDE OIL AND FEEDSTOCKS				PETROLE BRUT ET SEMI RAFFINE			
1994 01-12	538484	502103	31594	5611	106369	14801	54766	75661	2299	
1995 01-12	526712	493720	28948	6685	100876	17489	56499	78338	2253	
1994 10	44703	41845	2816	344	9142	1202	4698	6306	205	
1994 11	45122	42266	2453	454	8969	1499	4435	6589	206	
1994 12	46170	42342	2468	414	8885	1072	4527	6387	140	
1995 01	45018	42778	2463	557	9071	1480	4768	6701	210	
1995 10	46691	43772	2461	555	8864	1536	5347	6768	207	
1995 11	42971	39922	2172	683	7759	1650	4658	6276	210	
1995 12	46362	42752	2754	755	8120	1302	5017	6749	210	
1996 01	44962	42564	2652	516	8546	1244	5010	6807	224	
1995 01 - 01	45018	42778	2463	557	9071	1480	4768	6701	210	
1996 01 - 01	44962	42564	2652	516	8546	1244	5010	6807	224	
1996 / 1995 %	-0.2	-0.5	7.7	-7.4	-5.8	-16.0	5.1	1.6	6.7	
ROHOEL			CRUDE OIL				PETROLE BRUT			
1994 01-12	506486	470840	28372	5263	106369	12914	53786	72785	2299	
1995 01-12	501032	468493	26315	6407	100876	15329	54929	76811	2233	
1994 10	42215	39404	2504	298	9142	987	4619	6218	205	
1994 11	43018	40229	2220	448	8969	1411	4400	6505	206	
1994 12	44118	40339	2354	392	8885	907	4509	6250	140	
1995 01	43577	41376	2391	557	9071	1405	4761	6556	210	
1995 10	44481	41605	2282	552	8864	1283	5308	6642	207	
1995 11	41729	38754	1971	670	7759	1519	4590	6214	210	
1995 12	45032	41459	2607	731	8120	1161	5010	6657	210	
1996 01	43309	40946	2425	493	8546	1143	5000	6786	224	
1995 01 - 01	43577	41376	2391	557	9071	1405	4761	6556	210	
1996 01 - 01	43309	40946	2425	493	8546	1143	5000	6786	224	
1996 / 1995 %	-0.6	-1.0	1.4	-11.5	-5.8	-18.7	5.0	3.5	6.7	
FEEDSTOCKS			FEEDSTOCKS				PETROLE SEMI RAFFINE			
1994 01-12	31998	31263	3222	348		1887	980	2876	-	
1995 01-12	25680	25227	2633	278		2160	1570	1527	20	
1994 10	2488	2441	312	46		215	79	88	-	
1994 11	2104	2037	233	6		88	35	84	-	
1994 12	2052	2003	114	22		165	18	137	-	
1995 01	1441	1402	72			75	7	145	-	
1995 10	2210	2167	179	3		253	39	126	-	
1995 11	1242	1168	201	13		131	68	62	-	
1995 12	1330	1293	147	24		141	7	92	-	
1996 01	1633	1618	227	23		101	10	21	-	
1995 01 - 01	1441	1402	72			75	7	145	-	
1996 01 - 01	1633	1618	227	23		101	10	21	-	
1996 / 1995 %	13.3	15.4	215.3			34.7	42.9	-85.5	-	
ROHOEL UND FEEDSTOCKS			CRUDE OIL AND FEEDSTOCKS				PETROLE BRUT ET SEMI RAFFINE			
INNERGEMEINSCHAFTLICHE EINFUEHREN (EUR 15)			INTRA-COMMUNITY IMPORTS (EUR 15)				IMPORT. INTRA-COMMUNAUTAIRES (EUR 15)			
(1)			(1)				(1)			
1994 01-12	52195		5622	5	17123	188	3394	9176	-	
1995 01-12	55801		3663	-	18344	165	4595	10131	355	
1994 10	4568		442	-	1298	-	384	804	-	
1994 11	5235		561	-	1529	-	454	1290	-	
1994 12	4293		399	-	1361	-	161	819	-	
1995 01	4674		263	-	1872	52	506	997	-	
1995 10	4411		513	-	1182	-	435	449	137	
1995 11	4858		412	-	1352	-	452	716	-	
1995 12	4881		313	-	1292	-	314	1064	-	
1996 01			490	14	1713	-		1042	-	
1995 01 - 01	4674		263	-	1872	52	506	997	-	
1996 01 - 01			490	14	1713	-		1042	-	
EINFUEHREN AUS VEREINIGTEM KOENIGREICH			IMPORTS FROM THE UNITED KINGDOM				IMPORT. EN PROVENANCE DU ROYAUME-UNI			
1994 01-12	38819	35077	3499	-	16570	-	3002	8293	-	
1995 01-12	47400	44542	1922	-	17923	69	3547	9349	355	
1994 10	3575	3098	271	-	1254	-	291	808	-	
1994 11	4208	3797	384	-	1513	-	420	1234	-	
1994 12	3868	3341	256	-	1343	-	161	810	-	
1995 01	3719	3627	134	-	1853	-	506	940	-	
1995 10	3378	2939	353	-	1120	-	270	440	137	
1995 11	3893	3503	302	-	1278	-	368	653	-	
1995 12	3972	3451	165	-	1259	-	314	1024	-	
1996 01			364	-	1658	-		1021	-	
1995 01 - 01	3719	3627	134	-	1853	-	506	940	-	
1996 01 - 01			364	-	1658	-		1021	-	

(1) INTRA-COMMUNITY IMPORTS PRIOR TO 01.01.1995 REFER TO EUR 12
(1) IMPORTATIONS INTRA-COMMUNAUTAIRES AVANT LE 01.01.1995 SE REFERENT A EUR 12

(1) INNERGEMEINSCHAFTLICHE EINFUEHREN VOR DEM 01.01.1995 BEZIEHEN SICH AUF EUR 12

I	L	NL	A	P	FIN	S	UK	U.S.A.	
ROHOEL UND FEEDSTOCKS			CRUDE OIL AND FEEDSTOCKS				PETROLE BRUT ET SEMI RAFFINE		
1000 T			1000 T				1000 T		
FOERDERUNG			PRODUCTION				PRODUCTION		
4650		4321	1114				126228	419687 1994 01-12	
5015		3598	1075				129939	413837 1995 01-12	
417		352	93				10935	35802 1994 10	
417		329	91				11145	34736 1994 11	
418		320	96				11841	36381 1994 12	
400		433	92				11328	35424 1995 01	
425		271	93				11894	34822 1995 10	
391		274	91				11330	33937 1995 11	
440		314	96				11000	34798 1995 12	
424		300	92				11100	34848 1996 01	
400		433	92				11328	35424 1995 01 - 01	
424		300	92				11100	34848 1996 01 - 01	
6.0		-30.7	-				-2.0	-1.6 1996 / 1995 X	
GESAMTEINFUHREN			TOTAL IMPORTS				IMPORTATIONS TOTALES		
ROHOEL UND FEEDSTOCKS			CRUDE OIL AND FEEDSTOCKS				PETROLE BRUT ET SEMI RAFFINE		
86684		56707	8326	14138	9842	18213	53473	407544 1994 01-12	
82204		59827	7702	13848	7953	17337	46753	408143 1995 01-12	
7322		4747	732	1206	693	1433	3857	34739 1994 10	
6717		4680	643	1474	718	1495	4790	33154 1994 11	
8178		5118	762	1310	1318	1748	3843	35320 1994 12	
6954		5178	679	1253	148	1413	4143	31153 1995 01	
7691		4779	732	1229	693	1494	4335	34191 1995 10	
6633		5019	643	809	718	1688	4053	33683 1995 11	
7573		5188	762	1084	1318	1530	4000	33592 1995 12	
7233		5200	679	972	148	1551	4160	35770 1996 01	
6954		5178	679	1253	148	1413	4143	31153 1995 01 - 01	
7233		5200	679	972	148	1551	4160	35770 1996 01 - 01	
4.0		0.4	-	-22.4	-	9.8	0.4	14.8 1996 / 1995 X	
ROHOEL			CRUDE OIL				PETROLE BRUT		
75788		56707	7789	13424	9842	18015	43133	385226 1994 01-12	
73562		59827	7443	12865	7953	17143	39339	390649 1995 01-12	
6347		4747	693	1145	693	1425	3192	33121 1994 10	
5904		4680	590	1388	718	1481	4098	31474 1994 11	
7317		5118	734	1240	1318	1727	3227	33533 1994 12	
6492		5178	668	1140	148	1385	3615	29910 1995 01	
6992		4779	693	1075	693	1490	3621	32713 1995 10	
6419		5019	590	725	718	1667	3658	32110 1995 11	
7174		5188	734	1001	1318	1521	3600	32002 1995 12	
6623		5200	668	896	148	1547	3610	34056 1996 01	
6492		5178	668	1140	148	1385	3615	29910 1995 01 - 01	
6623		5200	668	896	148	1547	3610	34056 1996 01 - 01	
2.0		0.4	-	-21.4	-	11.7	-0.1	13.9 1996 / 1995 X	
FEEDSTOCKS			FEEDSTOCKS				PETROLE SEMI RAFFINE		
10896			537	714		198	10340	22318 1994 01-12	
8642			259	983		194	7414	17494 1995 01-12	
975			39	61		8	665	1618 1994 10	
813			53	86		14	692	1680 1994 11	
861			28	70		21	616	1787 1994 12	
462			11	113		28	528	1243 1995 01	
699			39	154		4	714	1478 1995 10	
214			53	84		21	395	1573 1995 11	
399			28	83		9	400	1590 1995 12	
610			11	76		4	550	1714 1996 01	
462			11	113		28	528	1243 1995 01 - 01	
610			11	76		4	550	1714 1996 01 - 01	
32.0			-	-32.8		-85.7	4.2	37.9 1996 / 1995 X	
ROHOEL UND FEEDSTOCKS			CRUDE OIL AND FEEDSTOCKS				PETROLE BRUT ET SEMI RAFFINE		
INNERGEMEINSCHAFTLICHE EINFUHREN (EUR 15) (1)			INTRA-COMMUNITY IMPORTS (EUR 15) (1)				IMPORT. INTRA-COMMUNAUTAIRES (EUR 15) (1)		
1300		2801	50	128	3042	2930	6436	1994 01-12	
2109		6047	4	215	2244	2636	5293	1995 01-12	
82		548	-	-	384	278	348	1994 10	
4		327	2	-	324	263	481	1994 11	
381			2	-	545	247	377	1994 12	
111		275	-	-	-	220	378	1995 01	
167		545	-	-	384	228	371	1995 10	
142		769	2	-	324	255	434	1995 11	
185		452	2	81	545	233	400	1995 12	
28			-	-	-	236		1996 01	
111		275	-	-	-	220	378	1995 01 - 01	
28			-	-	-	236		1996 01 - 01	
EINFUHREN AUS VEREINIGTEM KOENIGREICH			IMPORTS FROM THE UNITED KINGDOM				IMPORT. EN PROVENANCE DU ROYAUME-UNI		
828		2757		128	2509	1233		24034 1994 01-12	
1616		9546		215	1723	1135		18713 1995 01-12	
-		474	-	-	340	137		2099 1994 10	
-		246	-	-	280	131		2585 1994 11	
361		410	-	-	420	107		1957 1994 12	
-		194	-	-	-	92		1060 1995 01	
156		463	-	-	340	99		2055 1995 10	
133		769	-	-	280	110		1219 1995 11	
156		452	81	-	420	101		988 1995 12	
-			-	-	-	102		1001 1996 01	
-		194	-	-	-	92		1060 1995 01 - 01	
-			-	-	-	102		1001 1996 01 - 01	

(1) INTRA-COMMUNITY IMPORTS PRIOR TO 01.01.1995 REFER TO EUR 12
(1) IMPORTATIONS INTRA-COMMUNAUTAIRES AVANT LE 01.01.1995 SE REFERENT A EUR 12
(1) INNERGEMEINSCHAFTLICHE EINFUHREN VOR DEM 01.01.1995 BEZIEHEN SICH AUF EUR 12

	EUR 15	EUR 12	B	DK	D	GR	E	F	IRL	
ROHDEL UND FEEDSTOCKS (1)	CRUDE OIL AND FEEDSTOCKS (1)					PETROLE BRUT ET SEMI RAFFINE (1)				
EINFUHREN	IMPORTS					IMPORTATIONS				
1000 T	1000 T					1000 T				
AUSSERGEEMEINSCHAFTLICHE EINFUHREN(EUR15)	EXTRA-COMMUNITY IMPORTS (EUR 15)					IMPORT. EXTRA-COMMUNAUTAIRES (EUR 15)				
1993 01-12	491175		27280	5341	87107	13845	52202	71970	1880	
1994 01-12	483018		25970	5606	87681	14522	51371	66475	2299	
1994 10	39768		2374	344	7844	1202	4312	5492	205	
1994 11	38311		1911	454	5875	1499	3981	5299	206	
1994 12	41288		2069	414	7524	1071	4366	5568	140	
1995 01	39771		2201	557	7199	1428	4262	5704	210	
1995 10	42234		1948	555	7682	1536	4912	6319	70	
1995 11	37944		1761	683	6316	1650	4206	5560	210	
1995 12	:		2441	755	6828	1302	4703	5685	210	
1996 01	:		2163	502	6835	1244	:	5765	224	
1995 01 - 01	39771		2201	557	7199	1428	4262	5704	210	
1996 01 - 01	:		2163	502	6835	1244	:	5765	224	
EINFUHREN AUS WESTLICHER HEMISPHAERE	IMPORTS FROM THE WESTERN HEMISPHERE					IMPORT. EN PROV. HEMISPHERE OCCIDENTAL				
1993 01-12	24483	22893	852	-	5561		11124	1631		
1994 01-12	19326	18228	1134	-	3907		9009	677		
1994 10	1827	1664	91	-	407		816	-		
1994 11	1583	1583	44	-	511		803	-		
1994 12	1743	1626	114	-	426		740	80		
1995 01	1477	1377	3	79	319		745	-		
1995 10	1638	1530	83	100	337		701	-		
1995 11	1301	1180	103	103	336		335	-		
1995 12	:	:	131	103	257		285	-		
1996 01	:	:	17	103	181		:	-		
1995 01 - 01	1477	1377	3	79	319		745	-		
1996 01 - 01	:	:	17	103	181		:	-		
EINFUHREN AUS AFRIKA	IMPORTS FROM AFRICA					IMPORTATIONS EN PROVENANCE D'AFRIQUE				
1993 01-12	124274	118997	2292	-	28017	2706	15935	15010	-	
1994 01-12	129814	124359	1783	-	27247	2979	20374	16090	-	
1994 10	10407	10184	-	-	2229	300	1476	1665	-	
1994 11	10731	10269	-	-	2244	275	1576	1547	-	
1994 12	12086	11428	-	-	2570	152	1774	1460	-	
1995 01	11583	11480	-	-	2457	279	2135	1973	-	
1995 10	10178	9844	5	-	2132	101	1806	1272	-	
1995 11	9609	9146	7	-	1232	340	1921	1072	-	
1995 12	:	:	1	-	2202	53	2386	1306	-	
1996 01	:	:	-	-	2665	130	:	1113	-	
1995 01 - 01	11583	11480	-	-	2457	279	2135	1973	-	
1996 01 - 01	:	:	-	-	2665	130	:	1113	-	
EINFUHREN AUS DEN NAHEN U. MITTL. OSTEN	IMPORTS FROM THE NEAR AND MIDDLE EAST					IMPORT. EN PROV. PROCHE ET MOYEN ORIENT				
1993 01-12	190673	184188	15227	105	17544	9557	17194	39381		
1994 01-12	167211	160497	12427	-	15454	9179	15564	34990		
1994 10	12362	12078	1268	-	1398	578	993	2419		
1994 11	12752	12268	1146	-	1112	904	1112	1986		
1994 12	14133	13440	1264	-	964	777	1426	2909		
1995 01	13330	12815	1437	-	693	904	1226	2663		
1995 10	15835	15051	938	-	1138	1023	1765	3411		
1995 11	13241	12472	937	-	797	1063	1780	2264		
1995 12	:	:	1188	-	611	1147	1804	2438		
1996 01	:	:	1385	-	600	778	:	2960		
1995 01 - 01	13330	12815	1437	-	693	904	1226	2663		
1996 01 - 01	:	:	1385	-	600	778	:	2960		
EINFUHREN AUS OSTEUROPA	IMPORTS FROM EASTERN EUROPE					IMPORT. EN PROVENANCE D'EUROPE ORIENTALE				
1993 01-12	63337	60294	3027	1727	17401	1419	5171	7484	-	
1994 01-12	69587	65100	2877	1289	21196	2222	4550	5303	-	
1994 10	6981	6542	168	51	2197	324	931	283	-	
1994 11	4572	4185	239	6	385	320	451	508	-	
1994 12	4691	4500	123	29	1870	141	285	192	-	
1995 01	4270	4270	-7	123	1903	245	72	173	-	
1995 10	5119	4899	345	91	1839	338	439	250	-	
1995 11	4088	3995	336	15	1714	201	170	530	-	
1995 12	:	:	354	173	1683	79	158	502	-	
1996 01	:	:	243	-	2079	316	:	13	-	
1995 01 - 01	4270	4270	-7	123	1903	245	72	173	-	
1996 01 - 01	:	:	243	-	2079	316	:	13	-	
EINFUHREN AUS ANDEREN DRITTEN LAENDERN	IMPORTS FROM OTHER THIRD-PARTY COUNTRIES					IMPORT. EN PROV. D'AUTRES PAYS TIERS				
1993 01-12	88408	78500	5882	3509	18584	163	2778	8464	1880	
1994 01-12	97080	85235	7749	4317	19877	142	1874	9415	2299	
1994 10	8191	7148	847	293	1613	-	96	1125	205	
1994 11	8673	7803	482	448	1623	-	39	1258	206	
1994 12	8635	7338	568	385	1694	1	141	927	140	
1995 01	9111	8382	768	355	1827	-	84	895	210	
1995 10	9464	8651	577	364	2236	74	201	1386	70	
1995 11	9705	8761	378	565	2237	46	-	1694	210	
1995 12	:	:	767	479	2075	23	70	1439	210	
1996 01	:	:	518	399	1310	20	:	1679	224	
1995 01 - 01	9111	8382	768	355	1827	-	84	895	210	
1996 01 - 01	:	:	518	399	1310	20	:	1679	224	
EINFUHREN AUS MEXIKO	IMPORTS FROM MEXICO					IMPORT. EN PROVENANCE DU MEXIQUE				
1993 01-12	14272	14033	183	-	221		10732	1278		
1994 01-12	10397	10397	259	-	-		8244	591		
1994 10	861	861	14	-	-		767	-		
1994 11	740	740	14	-	-		640	-		
1994 12	861	861	15	-	-		636	80		
1995 01	735	735	3	-	-		651	-		
1995 10	641	641	13	-	-		628	-		
1995 11	476	476	28	-	-		270	-		
1995 12	:	:	58	-	-		154	-		
1996 01	:	:	6	-	-		:	-		
1995 01 - 01	735	735	3	-	-		651	-		
1996 01 - 01	:	:	6	-	-		:	-		

I	L	NL	A	P	FIN	S	UK	U.S.A.		
ROHOEL UND FEEDSTOCKS (1) EINFUHREN 1000 T		CRUDE OIL AND FEEDSTOCKS (1) IMPORTS 1000 T					PETROLE BRUT ET SEMI RAFFINE (1) IMPORTATIONS 1000 T			
AUSSERGEEMEINSCHAFTLICHE EINFUHREN(EUR15)		EXTRA-COMMUNITY IMPORTS (EUR 15)					IMPORT. EXTRA-COMMUNAUTAIRES (EUR 15)			
86336	53093	7360	10964	4962	13981	54854	288623	1993	01-12	
85054	53372	7729	14010	6772	15098	47059	285904	1994	01-12	
6929	4198	688	1206	309	1155	3510	24363	1994	10	
6713	4387	584	1474	394	1225	4309	22907	1994	11	
7779	4625	731	1310	745	1480	3466	24918	1994	12	
6843	4902	50	1253	224	1173	3765	21936	1995	01	
7524	4236	688	1229	309	1262	3964	23729	1995	10	
6491	4249	584	809	394	1412	3619	23930	1995	11	
7388	4739	731	1003	745	1288	:	23536	1995	12	
7205	:	:	972	224	1311	:	25600	1996	01	
6843	4902	50	1253	224	1173	3765	21936	1995	01 - 01	
7205	:	:	972	224	1311	:	25600	1996	01 - 01	
EINFUHREN AUS WESTLICHER HEMISPHERE		IMPORTS FROM THE WESTERN HEMISPHERE					IMPORT. EN PROV. HEMISPHERE OCCIDENTAL			
117	274	239	1044		1351	2290	108793	1993	01-12	
344	366	-	515		1098	2276	115192	1994	01-12	
30	45	-	-		163	275	9839	1994	10	
	39	-	-		-	186	9915	1994	11	
67	-	-	130		117	69	10362	1994	12	
78	-	-	-		100	153	9902	1995	01	
96	74	-	-		108	139	9447	1995	10	
78	119	-	-		121	106	10563	1995	11	
148	44	-	129		110	:	10080	1995	12	
	:	-	-		112	:	11719	1996	01	
78	-	-	-		100	153	9902	1995	01 - 01	
	:	-	-		112	:	11719	1996	01 - 01	
EINFUHREN AUS AFRIKA		IMPORTS FROM AFRICA					IMPORTATIONS EN PROVENANCE D'AFRIQUE			
36427	8333	4631	5632	253	393	4645	78658	1993	01-12	
36177	9144	3960	5756	102	1393	4809	75063	1994	01-12	
2730	1129	223	427	-	-	228	6173	1994	10	
2730	743	339	545	-	123	609	5666	1994	11	
3890	936	538	490	-	120	156	6570	1994	12	
3084	721	-	506	-	103	325	5620	1995	01	
2790	642	223	652	-	111	444	7468	1995	10	
3411	718	339	281	-	124	164	6029	1995	11	
3465	589	538	240	-	113	:	6455	1995	12	
3206	:	-	472	-	115	:	7134	1996	01	
3084	721	-	506	-	103	325	5620	1995	01 - 01	
3206	:	-	472	-	115	:	7134	1996	01 - 01	
EINFUHREN AUS DEM NAHEN U. MITTL. OSTEN		IMPORTS FROM THE NEAR AND MIDDLE EAST					IMPORT. EN PROV. PROCHE ET MOYEN ORIENT			
30674	35486	2172	2529	96	4217	16491	97993	1993	01-12	
25098	31291	2780	5879	126	3808	10615	94227	1994	01-12	
2100	2058	284	584	-	-	680	8223	1994	10	
2100	2349	210	843	-	274	716	7326	1994	11	
2109	2651	151	473	-	542	867	7986	1994	12	
2053	2855	50	634	-	465	350	6414	1995	01	
3451	2474	284	423	-	500	428	6814	1995	10	
2410	2393	210	161	-	559	667	7338	1995	11	
2774	2425	151	551	-	510	:	7001	1995	12	
2326	:	50	424	-	519	:	6747	1996	01	
2053	2855	50	634	-	465	350	6414	1995	01 - 01	
2326	:	50	424	-	519	:	6747	1996	01 - 01	
EINFUHREN AUS OSTEUROPA		IMPORTS FROM EASTERN EUROPE					IMPORT. EN PROVENANCE D'EUROPE ORIENTALE			
17399	1944	318	468	1446	1279	4254	3179	1993	01-12	
21364	2290	989	399	2109	1389	3610	1422	1994	01-12	
1898	222	181	134	39	219	334	128	1994	10	
1841	232	35	-	58	294	203	-	1994	11	
1662	74	42	-	37	112	124	-	1994	12	
1603	-	-	-	-	-	158	-	1995	01	
1166	23	181	-	39	-	408	-	1995	10	
589	83	35	145	58	-	212	-	1995	11	
892	260	42	-	37	-	:	-	1995	12	
1085	:	-	-	-	-	:	-	1996	01	
1603	-	-	-	-	-	158	-	1995	01 - 01	
1085	:	-	-	-	-	:	-	1996	01 - 01	
EINFUHREN AUS ANDEREN DRITTEN LAENDERN		IMPORTS FROM OTHER THIRD-PARTY COUNTRIES					IMPORT. EN PROV. D'AUTRES PAYS TIERS			
1719	7056	-	1291	3167	6741	27174		1993	01-12	
2071	10281	-	1461	4435	7410	25749		1994	01-12	
171	744	-	61	270	773	1993		1994	10	
42	1024	-	86	336	534	2595		1994	11	
51	964	-	217	708	589	2250		1994	12	
25	1326	-	113	224	505	2779		1995	01	
21	1023	-	154	270	543	2545		1995	10	
3	936	-	222	336	608	2470		1995	11	
109	1421	-	83	708	555	:		1995	12	
588	:	:	76	224	565	:		1996	01	
25	1326	-	113	224	505	2779		1995	01 - 01	
588	:	:	76	224	565	:		1996	01 - 01	
EINFUHREN AUS MEXIKO		IMPORTS FROM MEXICO					IMPORT. EN PROVENANCE DU MEXIQUE			
-	-	239	795			824	45962	1993	01-12	
-	-	-	515			788	49862	1994	01-12	
-	-	-	-			80	3927	1994	10	
-	-	-	-			86	4293	1994	11	
-	-	-	130			81	4214	1994	12	
-	-	-	-				4045	1995	01	
-	98	-	-			80	3781	1995	10	
-	-	-	-				4605	1995	11	
120	:	-	129			:	4489	1995	12	
-	-	-	-			:	5431	1996	01	
-	-	-	-			81	4045	1995	01 - 01	
-	-	-	-			:	5431	1996	01 - 01	

	EUR 15	EUR 12	B	DK	D	GR	E	F	IRL	
ROHOEL UND FEEDSTOCKS			CRUDE OIL AND FEEDSTOCKS				PETROLE BRUT ET SEMI RAFFINE			
EINFUHREN			IMPORTS				IMPORTATIONS			
1000 T			1000 T				1000 T			
EINFUHREN AUS VENEZUELA			IMPORTS FROM VENEZUELA				IMPORTATIONS EN PROVENANCE DU VENEZUELA			
1993 01-12	9935	8584	669	-	5340	-	256	351	-	
1994 01-12	8614	7516	838	-	3907	-	547	86	-	
1994 10	965	802	77	-	407	-	49	-	-	
1994 11	706	706	30	-	511	-	26	-	-	
1994 12	822	705	99	-	426	-	74	-	-	
1995 01	647	547	-	79	319	-	-	-	-	
1995 10	968	860	70	100	337	-	73	-	-	
1995 11	701	580	75	-	336	-	65	-	-	
1995 12	:	:	73	103	257	-	131	-	-	
1996 01	:	:	-	103	181	-	:	-	-	
1995 01 - 01	647	547	-	79	319	-	-	-	-	
1996 01 - 01	:	:	-	103	181	-	:	-	-	
EINFUHREN AUS ALGERIEN			IMPORTS FROM ALGERIA				IMPORTATIONS EN PROVENANCE D'ALGERIE			
1993 01-12	20019	18726	214	-	7808	26	625	1264	-	
1994 01-12	19613	18153	-	-	6841	244	809	2092	-	
1994 10	2039	1946	-	-	493	60	50	310	-	
1994 11	2291	2126	-	-	567	-	76	318	-	
1994 12	1580	1476	-	-	659	-	76	239	-	
1995 01	1531	1531	-	-	608	-	-	188	-	
1995 10	1483	1390	-	-	454	-	76	307	-	
1995 11	1358	1193	-	-	310	-	145	272	-	
1995 12	:	:	-	-	430	-	117	240	-	
1996 01	:	:	-	-	705	-	:	114	-	
1995 01 - 01	1531	1531	-	-	608	-	-	188	-	
1996 01 - 01	:	:	-	-	705	-	:	114	-	
EINFUHREN AUS LIBYEN			IMPORTS FROM LIBYA				IMPORTATIONS EN PROVENANCE DE LIBYE			
1993 01-12	51940	51149	1606	-	11497	2297	5335	2301	-	
1994 01-12	50812	49648	907	-	11720	1879	6189	2111	-	
1994 10	3730	3730	-	-	1034	137	561	163	-	
1994 11	3722	3689	-	-	917	83	665	94	-	
1994 12	4646	4348	-	-	951	82	418	100	-	
1995 01	4232	4232	-	-	929	179	649	265	-	
1995 10	1968	1968	-	-	1062	78	417	158	-	
1995 11	1655	1622	-	-	647	181	713	78	-	
1995 12	:	:	-	-	42	-	765	87	-	
1996 01	:	:	-	-	1085	130	:	140	-	
1995 01 - 01	4232	4232	-	-	929	179	649	265	-	
1996 01 - 01	:	:	-	-	1085	130	:	140	-	
EINFUHREN AUS AEGYPTEN			IMPORTS FROM EGYPT				IMPORTATIONS EN PROVENANCE D'EGYPTE			
1993 01-12	8698	8698	-	-	-	383	451	1151	-	
1994 01-12	8230	8230	-	-	-	234	788	458	-	
1994 10	362	362	-	-	-	23	30	27	-	
1994 11	965	965	-	-	-	-	71	-	-	
1994 12	1107	1107	-	-	-	-	131	88	-	
1995 01	410	410	-	-	-	100	-	-	-	
1995 10	575	575	-	-	14	23	-	39	-	
1995 11	559	559	-	-	46	80	-	-	-	
1995 12	:	:	-	-	3	-	156	-	-	
1996 01	:	:	-	-	-	-	:	-	-	
1995 01 - 01	410	410	-	-	-	100	-	-	-	
1996 01 - 01	:	:	-	-	-	-	:	-	-	
EINFUHREN AUS NIGERIA			IMPORTS FROM NIGERIA				IMPORTATIONS EN PROVENANCE DU NIGERIA			
1993 01-12	29557	26832	318	-	7688	-	6074	5586	-	
1994 01-12	34853	32484	580	-	6911	122	8294	7618	-	
1994 10	2950	2891	-	-	505	-	375	938	-	
1994 11	3159	2904	-	-	563	122	764	871	-	
1994 12	3164	2908	-	-	725	-	754	642	-	
1995 01	3036	2933	-	-	458	-	1005	846	-	
1995 10	2804	2634	-	-	368	-	913	554	-	
1995 11	3063	2807	-	-	211	-	797	400	-	
1995 12	:	:	-	-	312	-	983	630	-	
1996 01	:	:	-	-	382	-	:	239	-	
1995 01 - 01	3036	2933	-	-	458	-	1005	846	-	
1996 01 - 01	:	:	-	-	382	-	:	239	-	
EINFUHREN AUS GABUN			IMPORTS FROM GABON				IMPORTATIONS EN PROVENANCE DU GABON			
1993 01-12	2192	2192	-	-	-	-	129	2063	-	
1994 01-12	2773	2773	123	-	134	-	792	1687	-	
1994 10	229	229	-	-	93	-	-	136	-	
1994 11	36	36	-	-	36	-	-	-	-	
1994 12	271	271	-	-	5	-	-	266	-	
1995 01	284	284	-	-	-	-	131	153	-	
1995 10	51	51	-	-	51	-	-	-	-	
1995 11	142	142	-	-	22	-	120	-	-	
1995 12	:	:	-	-	-	-	-	126	-	
1996 01	:	:	-	-	-	-	:	154	-	
1995 01 - 01	284	284	-	-	-	-	131	153	-	
1996 01 - 01	:	:	-	-	-	-	:	154	-	
EINFUHREN AUS DEM IRAK			IMPORTS FROM IRAQ				IMPORTATIONS EN PROVENANCE D'IRAK			
1993 01-12	-	-	-	-	-	-	-	-	-	
1994 01-12	-	-	-	-	-	-	-	-	-	
1994 10	-	-	-	-	-	-	-	-	-	
1994 11	-	-	-	-	-	-	-	-	-	
1994 12	-	-	-	-	-	-	-	-	-	
1995 01	-	-	-	-	-	-	-	-	-	
1995 10	-	-	-	-	-	-	-	-	-	
1995 11	-	-	-	-	-	-	-	-	-	
1995 12	-	-	-	-	-	-	-	-	-	
1996 01	-	-	-	-	-	-	-	-	-	
1995 01 - 01	-	-	-	-	-	-	-	-	-	
1996 01 - 01	-	-	-	-	-	-	-	-	-	

I	L	NL	A	P	FIN	S	UK	U.S.A.	
ROHOEL UND FEEDSTOCKS EINFUHREN 1000 T		CRUDE OIL AND FEEDSTOCKS IMPORTS 1000 T				PETROLE BRUT ET SEMI RAFFINE IMPORTATIONS 1000 T			
EINFUHREN AUS VENEZUELA		IMPORTS FROM VENEZUELA				IMPORTATIONS EN PROVENANCE DU VENEZUELA			
117		274		249		1351	1328	58390	1993 01-12
374		366		-		1098	1398	60475	1994 01-12
30		45		-		163	194	5433	1994 10
67		39		-		117	100	5213	1994 11
78		-		-		100	39	5731	1994 12
		-		-			71	5237	1995 01
96		45		-		108	139	5615	1995 10
78		-		-		121	26	5529	1995 11
28		44		-		110	:	5314	1995 12
		:		-		112	:	5846	1996 01
78		-		-		100	71	5237	1995 01 - 01
		:		-		112	:	5846	1996 01 - 01
EINFUHREN AUS ALGERIEN		IMPORTS FROM ALGERIA				IMPORTATIONS EN PROVENANCE D'ALGERIE			
1759		3869	1293	1436	-	1725		4523	1993 01-12
2482		3514	1460	956	-	1215		4375	1994 01-12
542		210	93	143	-	138		428	1994 10
542		290	165	76	-	257		273	1994 11
76		426	104	-	-	-		403	1994 12
313		422	-	-	-	-		133	1995 01
30		384	93	139	-	-		499	1995 10
216		250	165	-	-	-		407	1995 11
400		293	104	80	-	-		227	1995 12
135		:	-	-	-	-		509	1996 01
313		422	-	-	-	-		133	1995 01 - 01
135		:	-	-	-	-		509	1996 01 - 01
EINFUHREN AUS LIBYEN		IMPORTS FROM LIBYA				IMPORTATIONS EN PROVENANCE DE LIBYE			
25278		88	791	981		1766			1993 01-12
24211		26	1164	795		1810			1994 01-12
1745		-	-	-		90			1994 10
1745		26	33	-		159			1994 11
2561		-	298	80		156			1994 12
2009		-	-	-		201			1995 01
-		-	-	80		173			1995 10
-		-	33	-		3			1995 11
2248		-	298	-		:			1995 12
2094		:	-	-		:			1996 01
2009		-	-	-		201			1995 01 - 01
2094		:	-	-		:			1996 01 - 01
EINFUHREN AUS AEGYPTEN		IMPORTS FROM EGYPT				IMPORTATIONS EN PROVENANCE D'EGYPTE			
5236		-	-	759		718			1993 01-12
4284		143	-	1192		1131			1994 01-12
282		-	-	-		-			1994 10
282		-	-	419		193			1994 11
628		-	-	260		-			1994 12
310		-	-	-		-			1995 01
198		-	-	275		26			1995 10
430		-	-	-		3			1995 11
506		-	-	-		:			1995 12
445		-	-	265		:			1996 01
310		-	-	-		-			1995 01 - 01
445		:	-	265		:			1996 01 - 01
EINFUHREN AUS NIGERIA		IMPORTS FROM NIGERIA				IMPORTATIONS EN PROVENANCE DU NIGERIA			
615		3903	2349	2456	253	123	192	39741	1993 01-12
798		5066	1256	2787	-	1113	308	36655	1994 01-12
-		789	59	284	-	-	-	2587	1994 10
-		295	132	289	-	123	-	2554	1994 11
127		510	136	150	-	120	-	3342	1994 12
59		199	-	242	-	103	124	3024	1995 01
138		258	59	158	-	111	245	3571	1995 10
60		468	132	204	-	124	667	2844	1995 11
90		296	136	77	-	113	:	3372	1995 12
		:	-	207	-	115	:	3735	1996 01
59		199	-	242	-	103	124	3024	1995 01 - 01
		:	-	207	-	115	:	3735	1996 01 - 01
EINFUHREN AUS GABON		IMPORTS FROM GABON				IMPORTATIONS EN PROVENANCE DU GABON			
-		-	-	-		-		7929	1993 01-12
37		-	-	-		-		10802	1994 01-12
-		-	-	-		-		1257	1994 10
-		-	-	-		-		1124	1994 11
-		-	-	-		-		786	1994 12
-		-	-	-		-		1079	1995 01
-		-	-	-		-		1362	1995 10
-		-	-	-		-		1244	1995 11
-		-	-	-		-		917	1995 12
-		-	-	-		-		915	1996 01
-		-	-	-		-		1079	1995 01 - 01
-		-	-	-		-		915	1996 01 - 01
EINFUHREN AUS DEM IRAK		IMPORTS FROM IRAQ				IMPORTATIONS EN PROVENANCE D'IRAQ			
-		-	-	-		-			1993 01-12
-		-	-	-		-			1994 01-12
-		-	-	-		-			1994 10
-		-	-	-		-			1994 11
-		-	-	-		-			1994 12
-		-	-	-		-			1995 01
-		-	-	-		-			1995 10
-		-	-	-		-			1995 11
-		-	-	-		-			1995 12
-		-	-	-		-			1996 01
-		-	-	-		-			1995 01 - 01
-		-	-	-		-			1996 01 - 01

	EUR 15	EUR 12	B	DK	D	GR	E	F	IRL	
ROHOEL UND FEEDSTOCKS	CRUDE OIL AND FEEDSTOCKS					PETROLE BRUT ET SEMI RAFFINE				
EINFUHREN	IMPORTS					IMPORTATIONS				
1000 T	1000 T					1000 T				
EINFUHREN AUS IRAN	IMPORTS FROM IRAN					IMPORTATIONS EN PROVENANCE D'IRAN				
1993 01-12	56302	54572	6538		2484	5111	5062	11918		
1994 01-12	47785	45806	5804		1995	5179	5304	7538		
1994 10	3931	3855	743		172	285	390	635		
1994 11	4293	4293	461		186	638	412	115		
1994 12	3436	3150	397		141	456	367	392		
1995 01	4100	3855	295		19	651	400	625		
1995 10	4893	4553	84		155	487	822	1065		
1995 11	4137	3842	67		46	682	860	833		
1995 12	:	:	164		24	464	1056	919		
1996 01	:	:	230		75	518	:	965		
1995 01 - 01	4100	3855	295		19	651	400	625		
1996 01 - 01	:	:	230		75	518	:	965		
EINFUHREN AUS SAUDI-ARABIEN	IMPORTS FROM SAUDI ARABIA					IMPORT. EN PROVENANCE D'ARABIE SAOUDITE				
1993 01-12	91913	87656	5108	-	8163	4146	8028	22115		
1994 01-12	86418	82822	5507	-	7083	3836	8273	22658		
1994 10	5738	5530	486	-	521	293	440	1461		
1994 11	6274	5790	574	-	412	183	700	1544		
1994 12	7931	7524	857	-	366	321	735	2005		
1995 01	7027	6757	1027	-	341	253	826	1715		
1995 10	8522	8078	854	-	523	455	779	2020		
1995 11	6813	6339	822	-	240	279	756	1334		
1995 12	:	:	822	-	354	523	643	1322		
1996 01	:	:	905	-	298	162	:	1519		
1995 01 - 01	7027	6757	1027	-	341	253	826	1715		
1996 01 - 01	:	:	905	-	298	162	:	1519		
EINFUHREN AUS KUWAIT	IMPORTS FROM KUWAIT					IMPORTATIONS EN PROVENANCE DU KOWEIT				
1993 01-12	22500	22500	2801	-	1043	272	367	1528		
1994 01-12	13555	13555	238	-	1081	-	-	799		
1994 10	1155	1155	-	-	107	-	-	-		
1994 11	786	786	-	-	129	-	-	-		
1994 12	1075	1075	-	-	94	-	-	-		
1995 01	1186	1186	-	-	30	-	-	-		
1995 10	807	807	-	-	46	-	-	-		
1995 11	972	972	-	-	77	-	-	10		
1995 12	:	:	182	-	42	-	-	-		
1996 01	:	:	227	-	60	-	-	-		
1995 01 - 01	1186	1186	-	-	30	-	-	-		
1996 01 - 01	:	:	227	-	60	-	-	-		
EINFUHREN AUS KATAR	IMPORTS FROM QATAR					IMPORTATIONS EN PROVENANCE DU QATAR				
1993 01-12	2	2	-	-	-	-	-	2		
1994 01-12	-	-	-	-	-	-	-	-		
1994 11	-	-	-	-	-	-	-	-		
1994 12	-	-	-	-	-	-	-	-		
1995 01	-	-	-	-	-	-	-	-		
1995 02	-	-	-	-	-	-	-	-		
1995 11	-	-	-	-	-	-	-	-		
1995 12	:	:	-	-	-	-	-	-		
1996 01	:	:	-	-	-	-	-	-		
1996 02	:	:	-	-	-	-	-	-		
1995 01 - 02	-	-	-	-	-	-	-	-		
1996 01 - 02	:	:	-	-	-	-	-	-		
EINFUHREN AUS VEREINIGTEN ARAB. EMIRATEN	IMPORTS FROM THE UNITED ARAB EMIRATES					IMPORT. EN PROV. DES EMIRATS ARABES UNIS				
1993 01-12	2825	2729	780	-	-	-	-	1186		
1994 01-12	1231	1150	878	-	31	-	-	112		
1994 10	39	39	39	-	-	-	-	-		
1994 11	111	111	111	-	-	-	-	-		
1994 12	10	10	10	-	-	-	-	-		
1995 01	115	115	115	-	-	-	-	-		
1995 10	-	-	-	-	-	-	-	-		
1995 11	-	-	-	-	-	-	-	-		
1995 12	:	:	-	-	-	-	-	-		
1996 01	:	:	905	-	-	-	-	-		
1995 01 - 01	115	115	115	-	-	-	-	-		
1996 01 - 01	:	:	905	-	-	-	-	-		
EINFUHREN AUS DER GUS	IMPORTS FROM THE CIS					IMPORTATIONS EN PROVENANCE DE LA CEI				
1993 01-12	63283	60240	3027	1700	17401	1392	5171	7484	-	
1994 01-12	69513	65026	2877	1288	21196	2214	4550	5303	-	
1994 10	6980	6541	168	51	2197	323	931	283	-	
1994 11	4572	4185	239	6	385	320	451	508	-	
1994 12	4691	4500	123	29	1870	141	285	192	-	
1995 01	4270	4270	-7	123	1903	245	72	173	-	
1995 10	5119	4899	345	91	1839	338	439	250	-	
1995 11	4088	3995	336	15	1714	201	170	530	-	
1995 12	:	:	354	173	1683	79	158	502	-	
1996 01	:	:	243	-	2079	316	:	13	-	
1995 01 - 01	4270	4270	-7	123	1903	245	72	173	-	
1996 01 - 01	:	:	243	-	2079	316	:	13	-	

 I | L | NL | A | P | FIN | S | UK | U.S.A. |

ROHOEL UND FEEDSTOCKS EINFUHREN 1000 T		CRUDE OIL AND FEEDSTOCKS IMPORTS 1000 T				PETROLE BRUT ET SEMI RAFFINE IMPORTATIONS 1000 T	
EINFUHREN AUS IRAN		IMPORTS FROM IRAN				IMPORTATIONS EN PROVENANCE D'IRAN	
11003	9596	163	570	1567	2290	1993 01-12	
7214	8451	234	2994	1745	1327	1994 01-12	
763	302	76	249	-	316	1994 10	
763	1034	-	684	-	-	1994 11	
279	629	-	253	286	236	1994 12	
849	594	-	302	245	120	1995 01	
1731	129	76	80	264	-	1995 10	
1238	-	-	-	295	116	1995 11	
1378	154	-	339	269	:	1995 12	
991	:	-	264	274	:	1996 01	
849	594	-	302	245	120	1995 01 - 01	
991	:	-	264	274	:	1996 01 - 01	
EINFUHREN AUS SAUDI-ARABIEN		IMPORTS FROM SAUDI ARABIA				IMPORT. EN PROVENANCE D'ARABIE SAOUDITE	
15107	12886	1607	1959	2650	10144	1993 01-12	
13877	14311	1533	2885	2063	4392	1994 01-12	
922	953	208	335	-	119	1994 10	
922	912	210	159	274	384	1994 11	
1456	1280	151	220	256	284	1994 12	
928	1105	50	332	220	230	1995 01	
1170	1823	208	343	236	111	1995 10	
776	1619	210	161	264	352	1995 11	
1239	-	151	212	241	:	1995 12	
1012	:	50	82	245	:	1996 01	
928	1105	50	332	220	230	1995 01 - 01	
1012	:	50	82	245	:	1996 01 - 01	
EINFUHREN AUS KUWAIT		IMPORTS FROM KUWAIT				IMPORTATIONS EN PROVENANCE DU KOWEIT	
1336	12702				2451	1993 01-12	
52	8460				2925	1994 01-12	
-	803				245	1994 10	
-	403				254	1994 11	
-	742				239	1994 12	
-	1156				-	1995 01	
-	522				239	1995 10	
-	764				121	1995 11	
-	684				:	1995 12	
-	:				:	1996 01	
-	1156				-	1995 01 - 01	
-	:				:	1996 01 - 01	
EINFUHREN AUS KATAR		IMPORTS FROM QATAR				IMPORTATIONS EN PROVENANCE DU QATAR	
-	-				-	1993 01-12	
-	-				-	1994 01-12	
-	-				-	1994 11	
-	-				-	1994 12	
-	-				-	1995 01	
-	-				-	1995 02	
-	-				-	1995 11	
-	-				-	1995 12	
-	:				:	1996 01	
-	:				:	1996 02	
-	-				-	1995 01 - 02	
-	:				:	1996 01 - 02	
EINFUHREN AUS VEREINIGTEN ARAB. EMIRATEN		IMPORTS FROM THE UNITED ARAB EMIRATES				IMPORT. EN PROV. DES EMIRATS ARABES UNIS	
122	302	-	96	339	4462	1993 01-12	
-	67	-	81	62	1049	1994 01-12	
-	-	-	-	-	211	1994 10	
-	-	-	-	-	-	1994 11	
-	-	-	-	-	60	1994 12	
-	-	-	-	-	87	1995 01	
-	-	-	-	-	35	1995 10	
-	-	-	-	-	40	1995 11	
-	:	-	-	:	-	1995 12	
-	:	-	-	:	-	1996 01	
-	-	-	-	-	87	1995 01 - 01	
-	:	-	-	:	-	1996 01 - 01	
EINFUHREN AUS DER GUS		IMPORTS FROM THE CIS				IMPORTATIONS EN PROVENANCE DE LA CEI	
17399	1944	318	468	1446	1279	4254	1993 01-12
21354	2290	989	399	2109	1389	3555	1994 01-12
1898	222	181	134	39	219	334	1994 10
1841	232	35	-	58	294	203	1994 11
1662	74	42	-	37	112	124	1994 12
1603	-	-	-	-	-	158	1995 01
1166	23	181	-	39	-	408	1995 10
589	83	35	145	58	-	212	1995 11
892	260	42	-	37	-	-	1995 12
1085	:	-	-	-	-	-	1996 01
1603	-	-	-	-	-	158	1995 01 - 01
1085	:	-	-	-	-	-	1996 01 - 01

	EUR 15	EUR 12	B	DK	D	GR	E	F	IRL	
ROHOEL UND FEEDSTOCKS			CRUDE OIL AND FEEDSTOCKS				PETROLE BRUT ET SEMI RAFFINE			
1000 T			1000 T				1000 T			
EINFUHREN AUS NORWEGEN			IMPORTS FROM NORWAY				IMPORTATIONS EN PROVENANCE DE NORVEGE			
1993 01-12	83160	73252	6377	3480	18520	-	178	8165	1880	
1994 01-12	91974	80129	7749	4317	19826	-	349	9130	2299	
1994 10	7873	6830	847	293	1613	-	-	1125	205	
1994 11	8479	7609	482	448	1621	-	39	1245	206	
1994 12	8331	7034	568	385	1694	-	43	903	140	
1995 01	8919	8190	768	355	1827	-	84	895	210	
1995 10	9215	8402	577	364	2236	-	201	1386	70	
1995 11	9541	8597	378	565	2237	-	-	1663	210	
1995 12	:	:	767	479	2075	-	70	1439	210	
1996 01	:	:	518	399	1310	-	:	1666	224	
1995 01 - 01	8919	8190	768	355	1827	-	84	895	210	
1996 01 - 01	:	:	518	399	1310	-	:	1666	224	
EINFUHREN AUS OPEC-LAENDERN			IMPORTS FROM OPEC				IMPORTATIONS EN PROVENANCE DE L'OPEP			
1993 01-12	287185	274942	18034	-	44023	11852	25876	48314	-	
1994 01-12	265654	253907	14875	-	39703	11260	30208	44701	-	
1994 10	20776	20177	1345	-	3332	775	1865	3643	-	
1994 11	21378	20441	1176	-	3321	1026	2643	2942	-	
1994 12	22935	21467	1363	-	3367	859	2424	3644	-	
1995 01	22158	21440	1437	79	2704	1083	3011	3792	-	
1995 10	21496	20341	1008	100	2996	1020	3080	4104	-	
1995 11	18841	17497	964	-	1889	1142	3456	2927	-	
1995 12	:	:	1241	103	1461	987	3695	3324	-	
1996 01	:	:	2267	103	2786	810	:	3131	-	
1995 01 - 01	22158	21440	1437	79	2704	1083	3011	3792	-	
1996 01 - 01	:	:	2267	103	2786	810	:	3131	-	
GESAMTAUSFUHREN			TOTAL EXPORTS				EXPORTATIONS TOTALES			
1994 01-12	96802	96456	2914	5967	1120	482	-	1097	349	
1995 01-12	92809	92325	2539	5012	763	643	-	433	-	
1994 10	9200	9170	342	471	39	-	-	35	71	
1994 11	8682	8668	190	516	93	56	-	-	-	
1994 12	7829	7761	151	507	49	43	-	33	-	
1995 01	8292	8219	200	420	86	-	-	64	-	
1995 10	7637	7616	263	340	-	-	-	76	-	
1995 11	7425	7398	180	436	-	56	-	14	-	
1995 12	7497	7470	242	434	40	-	-	54	-	
1996 01	8282	8251	243	386	43	-	800	14	-	
1995 01 - 01	8292	8219	200	420	86	-	-	64	-	
1996 01 - 01	8282	8251	243	386	43	-	800	14	-	
1996 / 1995 %	-0.1	0.4	21.5	-8.1	-50.0	-	-	-78.1	-	
EINSATZ IN DEN RAFFINERIEN			INPUT TO REFINERIES				ENTREES EN RAFFINERIES			
1994 01-12	629742	588414	31589	8877	120178	16860	54601	80460	2319	
1995 01-12	627038	586202	29162	9760	114936	17740	56281	82188	2256	
1994 10	53545	50202	2892	488	10252	1362	4846	7005	210	
1994 11	54025	50375	2455	771	10274	1410	4807	6933	167	
1994 12	55493	51528	2546	818	10269	1528	4816	7229	187	
1995 01	53910	50358	2599	779	10062	1502	4728	6887	189	
1995 10	53546	50142	2433	857	9529	1587	4990	6850	207	
1995 11	52532	48989	2238	924	9184	1757	4591	6932	206	
1995 12	55661	51776	2761	873	9457	1549	4991	7628	201	
1996 01	55525	52058	2665	987	9752	1685	5000	7577	189	
1995 01 - 01	53910	50358	2599	779	10062	1502	4728	6887	189	
1996 01 - 01	55525	52058	2665	987	9752	1685	5000	7577	215	
1996 / 1995 %	3.0	3.4	2.5	26.7	-3.1	12.2	5.8	10.0	13.8	
ROHOEL UND MINERALOELERZEUGNISSE			CRUDE OIL AND PETROLEUM PRODUCTS				PETROLE BRUT ET PRODUITS PETROLIERS			
NETTOEINFUHREN			NET IMPORTS				IMPORTATIONS NETTES			
1994 01-12	443340	404979	25398	1011	130993	14726	54557	77856	5046	
1995 01-12	446419	412696	24437	1873	128974	17249	59607	81560	5445	
1994 10	36345	33271	2356	272	11334	1097	4652	6954	365	
1994 11	38141	34938	1880	56	11248	1829	3980	6898	501	
1994 12	40351	35981	2408	73	11138	1217	4804	6260	423	
1995 01	36871	34833	2295	214	10776	1584	5119	7199	571	
1995 10	39096	36258	1903	118	11132	1547	5781	6671	480	
1995 11	36971	33759	2121	128	10053	1901	4984	6644	437	
1995 12	40566	36445	2350	245	10874	1350	5123	7273	415	
1996 01	37281	35020	2409	14	11268	1420	4610	6551	424	
1995 01 - 01	36871	34833	2295	214	10776	1584	5119	7199	571	
1996 01 - 01	37281	35020	2409	14	11268	1420	4610	6551	424	
1996 / 1995 %	1.1	0.5	5.0	-93.5	4.6	-10.4	-10.0	-9.0	-25.8	

I	L	NL	A	P	FIN	S	UK	U.S.A.
---	---	----	---	---	-----	---	----	--------

ROHOEL UND FEEDSTOCKS

CRUDE OIL AND FEEDSTOCKS

PETROLE BRUT ET SEMI RAFFINE

1000 T

1000 T

1000 T

EINFUHREN AUS NORWEGEN

IMPORTS FROM NORWAY

IMPORTATIONS EN PROVENANCE DE NORVEGE

565	7055	625	3167	6741	26407	7075	1993	01-12
648	10281	747	4435	7410	24783	10322	1994	01-12
81	744	-	270	773	1922	1305	1994	10
-	1024	-	336	534	2544	832	1994	11
-	964	147	708	589	2190	520	1994	12
-	1272	-	224	505	2779	782	1995	01
-	1023	-	270	543	2545	684	1995	10
-	936	138	336	608	2470	1036	1995	11
-	1421	-	708	555	:	1406	1995	12
466	:	-	224	565	:	896	1996	01
-	1272	-	224	505	2779	782	1995	01 - 01
466	:	-	224	565	:	896	1996	01 - 01

EINFUHREN AUS OPEC-LAENDERN

IMPORTS FROM OPEC

IMPORTATIONS EN PROVENANCE DE L'OPEP

55337	43620	6203	7651	349	5691	20235	186863	1993	01-12
49045	40261	5647	10417	81	6019	13437	186433	1994	01-12
4002	3102	436	1011	-	163	1102	16905	1994	10
3972	2999	540	1208	-	397	1154	15454	1994	11
4566	3587	689	703	-	779	954	17092	1994	12
4236	3476	50	876	-	668	746	15185	1995	01
3165	3161	436	800	-	719	907	16664	1995	10
2368	3101	540	365	-	804	1285	16378	1995	11
5383	1471	689	708	-	733	:	15858	1995	12
4232	:	50	553	-	746	:	17127	1996	01
4236	3476	50	876	-	668	746	15185	1995	01 - 01
4232	:	50	553	-	746	:	17127	1996	01 - 01

GESAMTAUSFUHREN

TOTAL EXPORTS

EXPORTATIONS TOTALES

1040	1951				346	81536	1606	1994	01-12
413	1177				484	81345	1872	1995	01-12
33	243				30	7936	238	1994	10
36	158				14	7619	88	1994	11
35	136				68	6807	172	1994	12
4	110				73	7335	168	1995	01
37	50				21	6850	100	1995	10
12	90				27	6610	195	1995	11
36	64				27	6600	182	1995	12
5	50				31	6710	164	1996	01
4	110				73	7335	168	1995	01 - 01
5	50				31	6710	164	1996	01 - 01
25.0	-54.6				-57.5	-8.5	-2.4	1996 / 1995	%

EINSATZ IN DEN RAFFINERIEEN

INPUT TO REFINERIES

ENTREES EN RAFFINERIES

90855	75267	9608	14209	12110	19610	93199	748275	1994	01-12
88343	78961	9005	13843	12563	19268	92732	747884	1995	01-12
7837	6236	853	1308	1036	1454	7766	61994	1994	10
7837	6517	878	1283	1036	1736	7921	61971	1994	11
8173	6686	806	1315	1372	1787	7961	64288	1994	12
7686	6929	773	1268	958	1821	7729	61169	1995	01
7627	6659	853	1023	1036	1515	8380	62060	1995	10
7100	6644	878	1126	1036	1629	8287	61271	1995	11
8067	6932	806	1017	1372	1707	8300	64837	1995	12
8030	6900	773	847	958	1736	8400	61863	1996	01
7686	6929	773	1268	958	1821	7729	61169	1995	01 - 01
8030	6900	773	847	958	1736	8400	61863	1996	01 - 01
4.5	-0.4	-	-33.2	-	-4.7	8.7	1.1	1996 / 1995	%

ROHOEL UND MINERALOELERZEUGNISSE

CRUDE OIL AND PETROLEUM PRODUCTS

PETROLE BRUT ET PRODUITS PETROLIERS

NETTOEINFUHREN

NET IMPORTS

IMPORTATIONS NETTES

88400	1898	33434	10150	12770	11736	16475	-41110	413513	1994	01-12
90174	1719	32291	9681	14094	9824	14218	-44727	404159	1995	01-12
7431	147	2348	841	1066	697	1536	-4751	34112	1994	10
8286	161	2111	777	1412	913	1513	-3424	32558	1994	11
8884	154	3337	932	1174	1930	1508	-3891	33469	1994	12
7592	145	2567	806	932	148	1084	-4161	30309	1995	01
8265	152	2662	841	1441	697	1300	-3894	33216	1995	10
7901	141	1901	777	1050	913	1522	-3502	33642	1995	11
8641	141	2633	932	1200	1930	1259	-3800	32500	1995	12
8121	157	2750	806	1096	148	1307	-3800	35683	1996	01
7592	145	2567	806	932	148	1084	-4161	30309	1995	01 - 01
8121	157	2750	806	1096	148	1307	-3800	35683	1996	01 - 01
7.0	8.3	7.1	-	17.6	-	20.6	-8.7	17.7	1996 / 1995	%

	EUR 15	EUR 12	B	DK	D	GR	E	F	IRL	
MINERALÖLERZEUGNISSE			PETROLEUM PRODUCTS				PRODUITS PÉTROLIERS			
NETTOERZEUGUNG IN DEN RAFFINERIEEN			NET PRODUCTION IN REFINERIES				PRODUCT. NETTE DANS LES RAFFINERIES			
1000 T			1000 T				1000 T			
ALLE MINERALÖLERZEUGNISSE			ALL PETROLEUM PRODUCTS				TOUS PRODUITS PÉTROLIERS			
1994 01-12	589526	552022	30475	8496	113178	15576	51874	74611	2216	
1995 01-12	586523	548959	27671	9376	107868	16942	52310	76738	2176	
1994 10	49889	46830	2789	459	9635	1291	4483	6363	163	
1994 11	50413	47121	2334	738	9699	1335	4450	6405	161	
1994 12	51156	47849	2405	784	9485	1473	4433	6533	184	
1995 01	50298	47009	2452	751	9427	1435	4362	6454	179	
1995 10	50066	46975	2285	822	8930	1521	4617	6497	202	
1995 11	49360	45987	2135	884	8631	1679	4451	6393	200	
1995 12	51634	48218	2645	859	8877	1479	4652	7093	200	
1996 01	51381	48057	2488	952	9047	1622	4600	6887	207	
1995 01 - 01	50298	47009	2452	751	9427	1435	4362	6454	179	
1996 01 - 01	51381	48057	2488	952	9047	1622	4600	6887	207	
1996 / 1995 %	2.2	2.2	1.5	26.8	-4.0	13.0	5.5	6.7	15.6	
FLUESSIG-UND RAFFINERIEGAS			LPG AND REFINERY GAS				GPL ET GAZ DE RAFFINERIE			
1994 01-12	18775	18108	501	200	3843	589	1747	2679	30	
1995 01-12	18275	17793	458	195	3596	603	1895	2657	32	
1994 10	1457	1417	47	9	300	51	153	213	1	
1994 11	1471	1420	28	17	305	50	148	202	2	
1994 12	1539	1496	35	19	286	52	145	217	4	
1995 01	1570	1552	44	15	318	62	142	218	-	
1995 10	1467	1427	28	14	264	55	153	230	4	
1995 11	1385	1338	33	15	241	55	138	191	3	
1995 12	1486	1443	41	14	245	57	183	240	4	
1996 01	:	:	32	17	267	59	210	270	4	
1995 01 - 01	1570	1552	44	15	318	62	142	218	-	
1996 01 - 01	:	:	32	17	267	59	210	270	4	
1996 / 1995 %	:	:	-27.3	13.3	-16.0	-4.8	47.9	23.9	-	
MOTORENBENZIN			MOTOR SPIRIT				ESSENCES MOTEUR			
1994 01-12	137242	126792	5687	1599	26417	3544	8925	17291	354	
1995 01-12	139251	128441	5259	2132	25889	3545	9695	17729	382	
1994 10	11358	10487	460	75	2272	287	798	1223	3	
1994 11	11809	10878	458	143	2259	283	792	1511	27	
1994 12	11619	10691	467	152	2229	266	762	1484	30	
1995 01	11797	10839	473	144	2261	333	806	1504	30	
1995 10	11754	10866	345	221	2121	360	847	1428	33	
1995 11	11747	10765	320	215	2105	336	790	1501	30	
1995 12	12110	11140	528	205	2079	296	784	1596	32	
1996 01	:	:	463	225	2230	245	750	1475	32	
1995 01 - 01	11797	10839	473	144	2261	333	806	1504	30	
1996 01 - 01	:	:	463	225	2230	245	750	1475	32	
1996 / 1995 %	:	:	-2.1	56.3	-1.4	-26.4	-7.0	-1.9	6.7	
PETROLEUM UND FLUGTURBINENKRAFTSTOFFE			KEROSENE AND JET FUELS				PETROLE LAMPANT ET CARBUREACTEURS			
1994 01-12	39311	38360	1702	249	2895	1632	4608	5327	11	
1995 01-12	39420	38531	1355	273	3130	1746	4151	5695	121	
1994 10	3398	3280	165	27	238	148	360	419	-3	
1994 11	3195	3107	89	21	235	148	359	413	-	
1994 12	3144	3071	123	19	247	118	347	408	-	
1995 01	3232	3195	134	24	250	140	358	447	-	
1995 10	3514	3394	88	33	250	149	385	495	14	
1995 11	3119	3027	54	27	216	156	305	410	15	
1995 12	3484	3386	131	27	212	172	359	526	15	
1996 01	:	:	149	38	274	159	300	535	15	
1995 01 - 01	3232	3195	134	24	250	140	358	447	-	
1996 01 - 01	:	:	149	38	274	159	300	535	15	
1996 / 1995 %	:	:	11.2	58.3	9.6	13.6	-16.2	19.7	-	
ROHBNENZIN			NAPHTAS				NAPHTAS			
1994 01-12	34234	33904	906	137	9532	549	2236	3517	54	
1995 01-12	36873	36408	696	145	9616	755	2472	4252	65	
1994 10	3049	3022	96	2	831	68	209	376	8	
1994 11	3240	3203	95	13	866	63	237	389	5	
1994 12	3574	3533	132	15	929	66	212	459	5	
1995 01	3562	3556	92	15	952	65	227	424	5	
1995 10	3069	3036	29	14	789	26	218	347	8	
1995 11	2972	2845	15	14	734	98	227	293	7	
1995 12	3399	3250	93	7	842	86	238	378	6	
1996 01	:	:	75	19	839	85	250	369	6	
1995 01 - 01	3562	3556	92	15	952	65	227	424	5	
1996 01 - 01	:	:	75	19	839	85	250	369	6	
1996 / 1995 %	:	:	-18.5	26.7	-11.9	30.8	10.1	-13.0	20.0	

MINERALOELERZEUGNISSE
NETTOERZEUGUNG IN DEN RAFFINERIEEN
1000 T

PETROLEUM PRODUCTS
NET PRODUCTION IN REFINERIES
1000 T

PRODUITS PETROLIERS
PRODUCT. NETTE DANS LES RAFFINERIES
1000 T

ALLE MINERALOELERZEUGNISSE

ALL PETROLEUM PRODUCTS

TOUS PRODUITS PETROLIERS

85120	71195	9075	13231	11346	17083	86050	703311	1994	01-12
83278	74421	8455	12805	11567	17542	85374	706434	1995	01-12
7345	5887	811	1212	975	1273	7203	58775	1994	10
7345	6142	837	1202	951	1504	7310	59294	1994	11
7673	6317	754	1223	1019	1534	7339	61540	1994	12
7181	6501	746	1172	902	1641	7095	58100	1995	01
7119	6306	811	941	975	1305	7735	59307	1995	10
6612	6275	837	1041	951	1585	7686	58509	1995	11
7544	6435	754	934	1019	1643	7500	61691	1995	12
7489	6400	746	765	902	1676	7600	58426	1996	01
7181	6501	746	1172	902	1641	7095	58100	1995	01 - 01
7489	6400	746	765	902	1676	7600	58426	1996	01 - 01
4.3	-1.6	-	-34.7	-	2.1	7.1	0.6	1996 / 1995	%

FLUESSIG-UND RAFFINERIEGAS

LPG AND REFINERY GAS

GPL ET GAZ DE RAFFINERIE

2604	4324	34	494	360	273	1097	18254	1994	01-12
2388	4238	42	411	209	231	1320	20168	1995	01-12
224	314	6	38	23	11	67	1244	1994	10
206	357	7	31	29	15	74	1038	1994	11
230	365	6	40	22	15	103	1279	1994	12
236	362	3	43	-	15	112	1249	1995	01
202	331	6	35	23	11	111	1339	1995	10
202	329	7	38	29	11	93	1194	1995	11
190	348	6	31	22	15	90	1257	1995	12
211	340	3	29	-	16	:	1182	1996	01
236	362	3	43	-	15	112	1249	1995	01 - 01
211	340	3	29	-	16	:	1182	1996	01 - 01
-10.6	-6.1	-	-32.6	-	6.7	:	-5.4	1996 / 1995	%

MOTORENBENZIN

MOTOR SPIRIT

ESSENCES MOTEUR

18630	14458	2519	2325	4117	3814	27562	315277	1994	01-12
18745	14880	2313	2803	4394	4103	27382	325256	1995	01-12
1717	1173	230	252	372	269	2227	26405	1994	10
1569	1254	231	229	365	335	2353	27712	1994	11
1636	1187	210	243	384	334	2235	28522	1994	12
1572	1237	220	277	360	378	2202	26724	1995	01
1549	1265	230	188	372	286	2509	27334	1995	10
1416	1292	231	241	365	384	2519	27232	1995	11
1609	1265	210	246	384	376	2500	28654	1995	12
1654	1200	220	188	360	389	:	26888	1996	01
1572	1237	220	277	360	378	2202	26724	1995	01 - 01
1654	1200	220	188	360	389	:	26888	1996	01 - 01
5.2	-3.0	-	-32.1	-	2.9	:	0.6	1996 / 1995	%

PETROLEUM UND FLUGTURBINENKRAFTSTOFFE

KEROSENE AND JET FUELS

PETROLE LAMPANT ET CARBUREACTEURS

4464	5700	379	1107	500	72	10665	70201	1994	01-12
4127	6189	400	1053	349	140	10691	69637	1995	01-12
402	498	33	97	79	6	929	5916	1994	10
382	506	20	113	62	6	841	5945	1994	11
401	489	33	66	34	6	853	6536	1994	12
295	511	31	83	-	6	953	6083	1995	01
353	568	33	82	79	8	977	6062	1995	10
282	500	20	112	62	10	950	6180	1995	11
375	561	33	58	34	31	950	6666	1995	12
374	560	31	61	-	19	:	6895	1996	01
295	511	31	83	-	6	953	6083	1995	01 - 01
374	560	31	61	-	19	:	6895	1996	01 - 01
26.8	9.6	-	-26.5	-	216.7	:	13.3	1996 / 1995	%

ROHBENZIN

NAPHTAS

NAPHTAS

3364	9889		915	295	35	2805	7682	1994	01-12
3629	11230		861	194	271	2687	7305	1995	01-12
237	902		67	25	2	226	678	1994	10
231	967		87	33	4	250	648	1994	11
320	1035		82	36	5	278	732	1994	12
313	1113		73	-	6	277	675	1995	01
291	971		98	25	8	245	550	1995	10
313	852		60	33	94	232	590	1995	11
403	890		77	36	113	230	625	1995	12
389	900		50	-	95	:	538	1996	01
313	1113		73	-	6	277	675	1995	01 - 01
389	900		50	-	95	:	538	1996	01 - 01
24.3	-19.1		-31.5	-	-	:	-20.3	1996 / 1995	%

	EUR 15	EUR 12	B	DK	D	GR	E	F	IRL	
MINERALOELERZEUGNISSE				PETROLEUM PRODUCTS				PRODUITS PETROLIERS		
NETTOERZEUGUNG IN DEN RAFFINERIEEN				NET PRODUCTION IN REFINERIES				PRODUCT. NETTE DANS LES RAFFINERIES		
1000 T				1000 T				1000 T		
DIESELKRAFTST.UND DESTILLATHEIZOELE				GAS/ DIESEL OIL				GASOIL ET FUEL-OIL FLUIDE		
1994 01-12	213150	198164	11420	4111	48811	3723	16252	30438	955	
1995 01-12	210601	195862	11069	4281	45230	3987	16576	30840	814	
1994 10	17897	16752	993	244	4068	277	1377	2669	85	
1994 11	18589	17232	957	351	4059	362	1413	2714	70	
1994 12	19147	17756	982	382	4106	500	1359	2778	80	
1995 01	18689	17349	1041	357	4063	310	1419	2730	80	
1995 10	17861	16668	938	326	3706	377	1482	2547	71	
1995 11	17773	16469	829	391	3543	404	1313	2689	70	
1995 12	19329	17950	1038	399	3778	366	1492	3051	70	
1996 01	:	:	908	418	4000	412	1400	2964	73	
1995 01 - 01	18689	17349	1041	357	4063	310	1419	2730	80	
1996 01 - 01	:	:	908	418	4000	412	1400	2964	73	
1996 / 1995 %	:	:	-12.8	17.1	-1.6	32.9	-1.3	8.6	-8.8	
RUECKSTANDSHEIZOELE				RESIDUAL FUEL OIL				FUEL-OIL RESIDUUEL		
1994 01-12	100535	92786	4919	2201	12586	5052	12177	9292	813	
1995 01-12	97367	89911	4397	2348	11800	5787	11701	9249	776	
1994 10	8335	7691	460	103	999	404	1097	823	69	
1994 11	8345	7673	322	193	1086	385	1059	706	58	
1994 12	8594	7867	304	197	1017	429	1110	750	65	
1995 01	8319	7646	288	196	1124	489	1011	769	66	
1995 10	8337	7775	503	214	961	499	1015	835	69	
1995 11	8722	8080	488	222	975	573	1250	744	72	
1995 12	8798	8073	448	207	1138	452	1088	863	71	
1996 01	:	:	523	235	934	645	1000	875	78	
1995 01 - 01	8319	7646	288	196	1124	489	1011	769	66	
1996 01 - 01	:	:	523	235	934	645	1000	875	78	
1996 / 1995 %	:	:	81.6	19.9	-16.9	31.9	-1.1	13.8	18.2	
VERSCHIEDENE ERZEUGNISSE				SUNDRY PRODUCTS				PRODUITS PETROLIERS DIVERS		
1993 01-12	39777	37556	1764	-14	9416	584	5356	5565	-	
1994 01-12	45887	43575	5239	-	9098	487	5757	6067	-1	
1994 10	4394	4181	567	-	927	56	489	640	-	
1994 11	3695	3543	384	-	890	44	442	470	-1	
1994 12	3539	3435	361	-	671	42	499	437	-	
1995 01	3133	2876	379	-	459	36	399	362	-2	
1995 10	4162	3907	453	-	838	55	517	615	3	
1995 11	3635	3456	397	-	819	57	418	565	3	
1995 12	:	:	364	-	583	50	508	439	-	
1996 01	:	:	338	-	503	17	480	399	-1	
1995 01 - 01	3133	2876	379	-	459	36	399	362	-2	
1996 01 - 01	:	:	338	-	503	17	480	399	-1	
1996 / 1995 %	:	:	-10.8	-	9.6	-52.8	20.3	10.2	-50.0	
DARUNTER SCHMIERSTOFFE				AMONG WHICH LUBRICANTS				DONT LUBRIFIANTS		
1993 01-12	2598	2598	-	-	1421	-	-	-	-	
1994 01-12	-	-	-	-	-	-	-	-	-	
1994 10	-	-	-	-	-	-	-	-	-	
1994 11	-	-	-	-	-	-	-	-	-	
1994 12	-	-	-	-	-	-	-	-	-	
1995 01	-	-	-	-	-	-	-	-	-	
1995 10	-	-	-	-	-	-	-	-	-	
1995 11	-	-	-	-	-	-	-	-	-	
1995 12	-	-	-	-	-	-	-	-	-	
1996 01	-	-	-	-	-	-	-	-	-	
1995 01 - 01	-	-	-	-	-	-	-	-	-	
1996 01 - 01	-	-	-	-	-	-	-	-	-	
1996 / 1995 %	-	-	-	-	-	-	-	-	-	
DARUNTER BITUMEN				AMONG WHICH BITUMEN				DONT BITUMES		
1993 01-12	7061	7061	808	-	3804	-	-	-	-	
1994 01-12	817	817	817	-	-	-	-	-	-	
1994 10	105	105	105	-	-	-	-	-	-	
1994 11	53	53	53	-	-	-	-	-	-	
1994 12	68	68	68	-	-	-	-	-	-	
1995 01	39	39	39	-	-	-	-	-	-	
1995 10	109	109	109	-	-	-	-	-	-	
1995 11	69	69	69	-	-	-	-	-	-	
1995 12	:	:	60	-	-	-	-	-	-	
1996 01	:	:	13	-	-	-	-	-	-	
1995 01 - 01	39	39	39	-	-	-	-	-	-	
1996 01 - 01	:	:	13	-	-	-	-	-	-	
1996 / 1995 %	:	:	-66.7	-	-	-	-	-	-	

I	L	NL	A	P	FIN	S	UK	U.S.A.		
MINERALOERZEUGNISSE NETTOERZEUGUNG IN DEN RAFFINERIEN 1000 T			PETROLEUM PRODUCTS NET PRODUCTION IN REFINERIES 1000 T				PRODUITS PETROLIERS PRODUCT. NETTE DANS LES RAFFINERIES 1000 T			
DIESELKRAFTST.UND DESTILLATHEIZOELE			GAS/ DIESEL OIL				GASOIL ET FUEL-OIL FLUIDE			
31943	19147	3644	4227	4596	6746	27137	161928	1994 01-12		
31298	20523	3500	3983	4589	6650	27261	158464	1995 01-12		
2684	1616	308	399	351	486	2340	13738	1994 10		
2829	1711	334	368	394	629	2398	13551	1994 11		
2977	1794	336	387	395	660	2411	13916	1994 12		
2878	1770	307	354	370	663	2347	13119	1995 01		
2789	1711	308	247	351	534	2474	13631	1995 10		
2638	1808	334	318	394	576	2466	13851	1995 11		
3088	1877	336	291	395	648	2500	14348	1995 12		
2840	1800	307	270	370	623	:	13392	1996 01		
2878	1770	307	354	370	663	2347	13119	1995 01 - 01		
2840	1800	307	270	370	623	:	13392	1996 01 - 01		
-1.3	1.7	-	-23.7	-	-6.0	:	2.1	1996 / 1995 %		
RUECKSTANDSHEIZOELE			RESIDUAL FUEL OIL				FUEL-OIL RESIDUEL			
18759	11817	1466	3761	1081	5202	11409	48234	1994 01-12		
17702	12035	1411	3191	1092	4953	10925	44582	1995 01-12		
1618	860	119	325	104	421	933	3684	1994 10		
1662	916	128	335	90	454	951	3949	1994 11		
1657	958	140	373	125	462	1007	4316	1994 12		
1512	1035	108	302	89	476	854	4382	1995 01		
1460	990	119	239	104	339	990	3532	1995 10		
1416	1106	128	253	90	424	981	3158	1995 11		
1489	1134	140	203	125	460	980	4057	1995 12		
1692	1100	108	159	89	476	:	3769	1996 01		
1512	1035	108	302	89	476	854	4382	1995 01 - 01		
1692	1100	108	159	89	476	:	3769	1996 01 - 01		
11.9	6.3	-	-47.4	-	-	:	-14.0	1996 / 1995 %		
VERSCHIEDENE ERZEUGNISSE			SUNDRY PRODUCTS				PRODUITS PETROLIERS DIVERS			
5174	4420	967	314	351	903	4977	80321	1993 01-12		
5292	5860	1033	401	397	882	5375	80091	1994 01-12		
463	524	115	34	21	77	481	7018	1994 10		
402	431	117	38	-22	57	443	6418	1994 11		
452	489	29	32	23	52	452	6203	1994 12		
375	478	77	40	83	97	350	5831	1995 01		
475	470	115	52	21	119	429	6844	1995 10		
345	388	117	19	-22	84	445	6293	1995 11		
390	360	:	28	:	-	:	6071	1995 12		
329	350	:	8	:	58	:	5751	1996 01		
375	478	77	40	83	97	350	5831	1995 01 - 01		
329	350	:	8	:	58	:	5751	1996 01 - 01		
-12.3	-26.8	:	-80.0	:	-40.2	:	-1.4	1996 / 1995 %		
DARUNTER SCHMIERSTOFFE			AMONG WHICH LUBRICANTS				DONT LUBRIFIANTS			
-	-	-	-	-	-	1177	-	1993 01-12		
-	-	-	-	-	-	-	-	1994 01-12		
-	-	-	-	-	-	-	-	1994 10		
-	-	-	-	-	-	-	-	1994 11		
-	-	-	-	-	-	-	-	1994 12		
-	-	-	-	-	-	-	-	1995 01		
-	-	-	-	-	-	-	-	1995 10		
-	-	-	-	-	-	-	-	1995 11		
-	-	-	-	-	-	-	-	1995 12		
-	-	-	-	-	-	-	-	1996 01		
-	-	-	-	-	-	-	-	1995 01 - 01		
-	-	-	-	-	-	-	-	1996 01 - 01		
-	-	-	-	-	-	-	-	1996 / 1995 %		
DARUNTER BITUMEN			AMONG WHICH BITUMEN				DONT BITUMES			
-	-	-	-	-	-	2449	-	1993 01-12		
-	-	-	-	-	-	-	-	1994 01-12		
-	-	-	-	-	-	-	-	1994 10		
-	-	-	-	-	-	-	-	1994 11		
-	-	-	-	-	-	-	-	1994 12		
-	-	-	-	-	-	-	-	1995 01		
-	-	-	-	-	-	-	-	1995 10		
-	-	-	-	-	-	-	-	1995 11		
-	-	-	-	-	-	-	-	1995 12		
-	-	-	-	-	-	-	-	1996 01		
-	-	-	-	-	-	-	-	1995 01 - 01		
-	-	-	-	-	-	-	-	1996 01 - 01		
-	-	-	-	-	-	-	-	1996 / 1995 %		

	EUR 15	EUR 12	B	DK	D	GR	E	F	IRL	
ALLE MINERALOELERZEUGNISSE EINFUHREN 1000 T	ALL PETROLEUM PRODUCTS IMPORTS 1000 T									TOUS PRODUITS PETROLIERS IMPORTATIONS 1000 T
GESAMTEINFUHREN	TOTAL IMPORTS									IMPORTATIONS TOTALES
1994 01-12	181324	165146	12903	5535	41102	4325	10409	18579	3905	
1995 01-12	183507	167875	13357	4198	43053	3786	11325	18872	4157	
1994 10	14921	13637	1161	642	3538	54	754	1594	368	
1994 11	15811	14441	1056	412	3478	576	657	1454	389	
1994 12	16578	14657	1245	485	3650	565	984	1487	354	
1995 01	14601	13520	1325	381	3023	475	1165	1577	444	
1995 10	15323	14088	1055	351	3555	244	959	1442	362	
1995 11	15896	14503	1253	254	3530	493	890	1658	296	
1995 12	16769	14957	1127	309	3914	450	931	1924	316	
1996 01	15294	14152	1373	266	3893	472	900	1161	311	
1995 01 - 01	14601	13520	1325	381	3023	475	1165	1577	444	
1996 01 - 01	15294	14152	1373	266	3893	472	900	1161	311	
1996 / 1995 %	4.7	4.7	3.6	-30.2	28.8	-0.6	-22.8	-26.4	-30.0	
INNERGEMEINSCHAFTLICHE EINFUHREN (EUR 15) (1)	INTRA-COMMUNITY IMPORTS (EUR 15) (1)									IMPORT. INTRA-COMMUNAUTAIRES (EUR 15) (1)
1994 01-12	95931		10211	1180	31041	783	3018	11178	3916	
1995 01-12	105740		11428	2167	35754	1226	3821	12309	4196	
1994 10	8606		949	117	2805	6	180	972	368	
1994 11	8759		878	78	2698	140	225	923	388	
1994 12	8971		1059	153	2837	248	394	888	360	
1995 01	8643		1079	189	2521	110	384	988	444	
1995 10	8956		881	153	2933	128	486	922	362	
1995 11	9414		1071	187	2915	194	287	1254	296	
1995 12	10167		1064	189	3283	144	386	1420	316	
1996 01	8739		1079	165	3159	163	384	748	311	
1995 01 - 01	8643		1079	189	2521	110	384	988	444	
1996 01 - 01	8739		1079	165	3159	163	384	748	311	
AUSSERGEINSCHAFTLICHE EINFUHREN (EUR 15) (2)	EXTRA-COMMUNITY IMPORTS (EUR 15) (2)									IMPORT. EXTRA-COMMUNAUTAIRES (EUR 15) (2)
1994 01-12	85393		2692	4355	10061	3542	7391	7401	-11	
1995 01-12	77767		1929	2031	7299	2560	7504	6563	-39	
1994 10	6315		212	525	733	48	574	622	-	
1994 11	7052		178	334	780	436	432	531	1	
1994 12	7607		186	332	813	317	590	599	-6	
1995 01	5958		246	192	502	365	781	589	-	
1995 10	6367		174	198	622	116	473	520	-	
1995 11	6482		182	67	615	299	603	404	-	
1995 12	6602		63	120	631	306	545	504	-	
1996 01	6555		294	101	734	309	516	413	-	
1995 01 - 01	5958		246	192	502	365	781	589	-	
1996 01 - 01	6555		294	101	734	309	516	413	-	
1996 / 1995 %	10.0		19.5	-47.4	46.2	-15.4	-33.9	-29.9	-	
EINFUHREN AUS NORWEGEN	IMPORTS FROM NORWAY									IMPORTATIONS EN PROVENANCE DE NORVEGE
1994 01-12	7714	6617	446	712	2026	-	6	811	-	
1995 01-12	7447	5954	537	543	1219	-	25	600	-	
1994 10	714	629	56	76	193	-	-	104	-	
1994 11	678	574	25	41	169	-	-	56	-	
1994 12	707	580	51	42	158	-	-	73	-	
1995 01	600	535	63	60	128	-	-	60	-	
1995 10	521	415	48	29	65	-	-	31	-	
1995 11	565	460	45	33	84	-	-	57	-	
1995 12	761	670	51	38	197	-	-	78	-	
1996 01	638	519	63	48	91	-	-	35	-	
1995 01 - 01	600	535	63	60	128	-	-	60	-	
1996 01 - 01	638	519	63	48	91	-	-	35	-	
EINFUHREN AUS SCHWEDEN	IMPORTS FROM SWEDEN									IMPORTATIONS EN PROVENANCE DE SUEDE
1992 01-12	6594	6430	234	1569	1399	-	-	823	-	
1993 01-12	6271	6100	139	1567	1775	-	-	250	-	
1994 10	414	401	2	168	42	30	-	-	-	
1994 11	:	:	13	177	86	:	-	22	-	
1994 12	:	:	5	161	132	:	-	4	-	
1995 01	:	:	3	109	171	:	-	49	-	
1995 10	:	:	8	105	119	:	48	25	-	
1995 11	:	:	5	140	210	:	-	5	-	
1995 12	:	:	5	128	238	:	-	44	-	
1996 01	:	:	3	105	254	:	-	14	-	
1995 01 - 01	:	:	3	109	171	:	-	49	-	
1996 01 - 01	:	:	3	105	254	:	-	14	-	
EINFUHREN AUS DEN USA	IMPORTS FROM THE USA									IMPORTATIONS EN PROVENANCE DES USA
1994 01-12	6934	6512	376	357	868	135	914	553	-	
1995 01-12	8331	8019	304	168	843	288	1840	454	-	
1994 10	630	610	33	88	36	-	156	17	-	
1994 11	760	716	40	2	52	13	160	28	-	
1994 12	774	710	45	25	69	-	162	53	-	
1995 01	680	642	31	49	48	-	170	60	-	
1995 10	706	681	11	22	95	7	140	34	-	
1995 11	865	845	19	2	87	50	153	8	-	
1995 12	802	738	45	28	39	10	145	33	-	
1996 01	711	694	31	1	100	-	170	18	-	
1995 01 - 01	680	642	31	49	48	-	170	60	-	
1996 01 - 01	711	694	31	1	100	-	170	18	-	

(1) INTRA-COMMUNITY IMPORTS PRIOR TO 01.01.1995 REFER TO EUR 12
(1) IMPORTATIONS INTRA-COMMUNAUTAIRES AVANT LE 01.01.1995 SE REFERENT A EUR 12
(1) INNERGEMEINSCHAFTLICHE EINFUHREN VOR DEM 01.01.1995 BEZIEHEN SICH AUF EUR 12

(2) EXTRA-COMMUNITY IMPORTS PRIOR TO 01.01.1995 REFER TO EUR 12
(2) IMPORTATIONS EXTRA-COMMUNAUTAIRES AVANT LE 01.01.1995 SE REFERENT A EUR 12
(2) AUSSERGEINSCHAFTLICHE EINFUHREN VOR DEM 01.01.1995 BEZIEHEN SICH AUF EUR 12

I	L	NL	A	P	FIN	S	UK	U.S.A.		
ALLE MINERALOELERZEUGNISSE EINFUHREN 1000 T			ALL PETROLEUM PRODUCTS IMPORTS 1000 T				TOUS PRODUITS PETROLIERS IMPORTATIONS 1000 T			
GESAMTEINFUHREN			TOTAL IMPORTS				IMPORTATIONS TOTALES			
22238	1903	31123	2810	3064	5453	7915	10060	51119	1994 01-12	
25061	1721	29217	3102	3816	4825	7705	9312	41029	1995 01-12	
1777	147	2366	201	252	380	703	984	3273	1994 10	
2972	161	2043	219	309	524	627	934	3298	1994 11	
2163	154	2537	250	205	904	767	828	3011	1994 12	
2053	145	2026	233	209	230	618	697	2968	1995 01	
2077	152	2667	201	419	380	654	805	3079	1995 10	
2635	141	2064	219	443	524	650	846	3708	1995 11	
2619	143	2074	250	350	904	658	800	3334	1995 12	
2405	158	2100	233	263	230	679	850	4284	1996 01	
2053	145	2026	233	209	230	618	697	2968	1995 01 - 01	
2405	158	2100	233	263	230	679	850	4284	1996 01 - 01	
17.1	9.0	3.7	-	25.8	-	9.9	22.0	44.3	1996 / 1995 %	
INNERGEMEINSCHAFTLICHE EINFUHREN (EUR 15) (1)			INTRA-COMMUNITY IMPORTS (EUR 15) (1)				IMPORT. INTRA-COMMUNAUTAIRES (EUR 15) (1)			
8904	1897	11320	1660	2278	710	3952	3883		1994 01-12	
8167	1706	10829	419	2936	898	6050	3834		1995 01-12	
829	147	1140	125	221	34	302	411		1994 10	
1071	160	1173	135	228	81	239	342		1994 11	
765	153	1087	159	122	93	389	264		1994 12	
897	145	756	-	149	42	492	447		1995 01	
766	152	877	125	363	47	531	230		1995 10	
871	138	870	135	323	91	532	250		1995 11	
816	153	978	159	287	149	550	273		1995 12	
867	145	626	-	122	42	559	369		1996 01	
897	145	756	-	149	42	492	447		1995 01 - 01	
867	145	626	-	122	42	559	369		1996 01 - 01	
AUSSERGEMEINSCHAFTLICHE EINFUHREN (EUR 15) (2)			EXTRA-COMMUNITY IMPORTS (EUR 15) (2)				IMPORT. EXTRA-COMMUNAUTAIRES (EUR 15) (2)			
13334	6	19803	1150	786	4743	3963	6177	51119	1994 01-12	
16894	15	18388	2683	880	3927	1655	5478	41029	1995 01-12	
948	-	1226	76	31	346	401	573	3273	1994 10	
1901	1	870	84	81	443	388	592	3298	1994 11	
1398	1	1450	91	83	811	378	564	3011	1994 12	
1156	-	1270	233	60	188	126	250	2968	1995 01	
1311	-	1790	76	56	333	123	575	3079	1995 10	
1764	3	1194	84	120	433	118	596	3708	1995 11	
1803	-10	1096	91	63	755	108	527	3334	1995 12	
1538	13	1474	233	141	188	120	481	4284	1996 01	
1156	-	1270	233	60	188	126	250	2968	1995 01 - 01	
1538	13	1474	233	141	188	120	481	4284	1996 01 - 01	
33.0	-	16.1	-	135.0	-	-4.8	92.4	44.3	1996 / 1995 %	
EINFUHREN AUS NORWEGEN			IMPORTS FROM NORWAY				IMPORTATIONS EN PROVENANCE DE NORVEGE			
1003		577	34	109		988	1002	165	1994 01-12	
1261		618	24	154		1339	1127	372	1995 01-12	
55		38	5	6		79	102	-	1994 10	
99		43	7	6		98	134	41	1994 11	
97		108	6	5		122	45	-	1994 12	
121		46	2	18		47	55	44	1995 01	
153		31	-	6		100	58	-	1995 10	
77		103	-	6		99	61	-	1995 11	
125		118	7	5		86	56	35	1995 12	
118		113	2	18		101	49	22	1996 01	
121		46	2	18		47	55	44	1995 01 - 01	
118		113	2	18		101	49	22	1996 01 - 01	
EINFUHREN AUS SCHWEDEN			IMPORTS FROM SWEDEN				IMPORTATIONS EN PROVENANCE DE SUEDE			
712		547	1	164		1145			1992 01-12	
840		432	20	171		1077			1993 01-12	
103		55	-	13		1			1994 10	
56		38	-	10		43			1994 11	
67		125	-	56		61			1994 12	
64		41	-	11		83			1995 01	
72		24	-	13		28			1995 10	
81		36	-	10		56			1995 11	
-		21	-	56		28			1995 12	
94		23	7	11		33			1996 01	
64		41	-	11		83			1995 01 - 01	
94		23	7	11		33			1996 01 - 01	
EINFUHREN AUS DEN USA			IMPORTS FROM THE USA				IMPORTATIONS EN PROVENANCE DES USA			
1923		1329	7	81		341	50		1994 01-12	
2917		1160	36	60		252	9		1995 01-12	
105		175	-	4		16	-		1994 10	
349		72	-	3		41	-		1994 11	
272		84	-	44		20	-		1994 12	
136		148	-	11		38	-		1995 01	
198		168	6	4		21	-		1995 10	
404		114	8	3		17	-		1995 11	
341		84	13	44		20	-		1995 12	
157		200	17	-		17	-		1996 01	
136		148	-	-		38	-		1995 01 - 01	
157		200	17	-		17	-		1996 01 - 01	

(1) INTRA-COMMUNITY IMPORTS PRIOR TO 01.01.1995 REFER TO EUR 12
(1) IMPORTATIONS INTRA-COMMUNAUTAIRES AVANT LE 01.01.1995 SE REFERENT A EUR 12
(1) INNERGEMEINSCHAFTLICHE EINFUHREN VOR DEM 01.01.1995 BEZIEHEN SICH AUF EUR 12
(2) EXTRA-COMMUNITY IMPORTS PRIOR TO 01.01.1995 REFER TO EUR 12
(2) IMPORTATIONS EXTRA-COMMUNAUTAIRES AVANT LE 01.01.1995 SE REFERENT A EUR 12
(2) AUSSERGEMEINSCHAFTLICHE EINFUHREN VOR DEM 01.01.1995 BEZIEHEN SICH AUF EUR 12

	EUR 15	EUR 12	B	DK	D	GR	E	F	IRL	
ALLE MINERALOELERZEUGNISSE EINFUHREN 1000 T			ALL PETROLEUM PRODUCTS IMPORTS 1000 T					TOUS PRODUITS PETROLIERS IMPORTATIONS 1000 T		
EINFUHREN AUS OPEC-LAENDERN			IMPORTS FROM OPEC					IMPORTATIONS EN PROVENANCE DE L'OPEP		
1993 01-12	23057	22655	719	200	2252	3344	2045	3010	-	
1994 01-12	22451	22188	378	377	1491	1979	3006	3650	-	
1994 09	2462	2415	35	6	157	280	177	297	-	
1994 10	1804	1771	41	26	83	30	354	315	-	
1994 11	1786	1783	28	11	97	216	188	287	-	
1994 12	2272	2272	25	18	93	180	287	294	-	
1995 09	1962	1962	25	76	187	-	325	294	-	
1995 10	1944	1944	35	-	158	-	181	316	-	
1995 11	1759	1756	-	-	121	-	361	196	-	
1995 12	:	:	25	2	127	-	338	156	-	
1994 01 - 12	22451	22188	378	377	1491	1979	3006	3650	-	
1995 01 - 12	:	:	362	172	1333	388	3841	2654	-	
EINFUHREN AUS ALGERIEN			IMPORTS FROM ALGERIA					IMPORTATIONS EN PROVENANCE DE L'ALGERIE		
1994 01-12	8577	8393	79	166	514	5	2256	1717	-	
1995 01-12	9583	9557	204	63	960	26	2856	1859	:	
1994 10	634	602	26	-	27	-	214	143	-	
1994 11	521	521	-	-	34	-	112	133	-	
1994 12	742	742	-	-	29	-	193	101	-	
1995 01	443	417	25	-	33	-	95	128	-	
1995 10	789	789	26	-	120	-	145	213	-	
1995 11	901	901	-	-	88	-	268	164	-	
1995 12	936	936	-	-	88	-	293	145	-	
1996 01	634	634	-	-	109	-	95	111	-	
1995 01 - 01	443	417	25	-	33	-	95	128	-	
1996 01 - 01	634	634	25	-	109	-	95	111	-	
EINFUHREN AUS LIBYEN			IMPORTS FROM LIBYA					IMPORTATIONS EN PROVENANCE DE LIBYE		
1994 01-12	4092	4029	79	139	119	260	378	686	-	
1995 01-12	3947	3947	15	107	67	123	475	416	:	
1994 10	305	305	-	26	23	-	25	40	-	
1994 11	389	389	28	11	4	17	20	46	-	
1994 12	380	380	-	15	-	27	91	46	-	
1995 01	356	356	-	10	-	58	28	27	-	
1995 10	377	377	-	-	14	-	36	27	-	
1995 11	151	151	-	-	5	-	36	29	-	
1995 12	243	243	-	-	24	-	45	2	-	
1996 01	293	293	-	-	15	-	28	23	-	
1995 01 - 01	356	356	-	10	-	58	28	27	-	
1996 01 - 01	293	293	-	-	15	-	28	23	-	
EINFUHREN AUS KUWAIT			IMPORTS FROM KUWAIT					IMPORTATIONS EN PROVENANCE DU KOWEIT		
1994 01-12	716	716	-	-	196	29	-	-	-	
1995 01-12	1170	1170	-	-	12	-	-	-	:	
1994 10	-	-	-	-	-	-	-	-	-	
1994 11	166	166	-	-	20	-	-	-	-	
1994 12	152	152	-	-	-	-	-	-	-	
1995 01	179	179	-	-	-	-	-	-	-	
1995 10	107	107	-	-	-	-	-	-	-	
1995 11	110	110	-	-	-	-	-	-	-	
1995 12	109	109	-	-	-	-	-	-	-	
1996 01	-	-	-	-	-	-	-	-	-	
1995 01 - 01	179	179	-	-	-	-	-	-	-	
1996 01 - 01	-	-	-	-	-	-	-	-	-	
EINFUHREN AUS SAUDI-ARABIEN			IMPORTS FROM SAUDI ARABIA					IMPORT. EN PROVENANCE D'ARABIE SAOUDITE		
1994 01-12	4382	4369	78	-	346	1685	147	978	-	
1995 01-12	1105	1097	-	-	92	239	75	267	:	
1994 10	406	406	-	-	-	30	115	75	-	
1994 11	325	322	-	-	38	199	3	63	-	
1994 12	319	319	-	-	5	153	3	147	-	
1995 01	185	185	-	-	6	115	20	5	-	
1995 10	46	46	-	-	-	-	-	21	-	
1995 11	180	177	-	-	-	-	55	3	-	
1995 12	136	136	-	-	-	-	-	8	-	
1996 01	119	119	-	-	1	-	20	43	-	
1995 01 - 01	185	185	-	-	6	115	20	5	-	
1996 01 - 01	119	119	-	-	1	-	20	43	-	
EINFUHREN AUS VENEZUELA			IMPORTS FROM VENEZUELA					IMPORTATIONS EN PROVENANCE DU VENEZUELA		
1994 01-12	3200	3200	96	72	305	-	225	64	-	
1995 01-12	3644	3644	51	2	199	-	435	56	:	
1994 10	362	362	15	-	33	-	-	32	-	
1994 11	199	199	-	-	-	-	53	-	-	
1994 12	540	540	25	3	59	-	-	-	-	
1995 01	316	316	9	-	-	-	119	9	-	
1995 10	487	487	9	-	24	-	-	-	-	
1995 11	279	279	-	-	28	-	-	-	-	
1995 12	185	185	25	2	15	-	2	-	-	
1996 01	235	235	9	-	-	-	119	23	-	
1995 01 - 01	316	316	9	-	-	-	119	9	-	
1996 01 - 01	235	235	9	-	-	-	119	23	-	

I	L	NL	A	P	FIN	S	UK	U.S.A.	
ALLE MINERALOELERZEUGNISSE EINFUHREN 1000 T			ALL PETROLEUM PRODUCTS IMPORTS 1000 T				TOUS PRODUITS PETROLIERS IMPORTATIONS 1000 T		
EINFUHREN AUS OPEC-LAENDERN			IMPORTS FROM OPEC				IMPORTATIONS EN PROVENANCE DE L'OPEP		
5294	3477	-	412	12	390	1902	19198	1993 01-12	
5458	3172	-	724	13	250	1953	20477	1994 01-12	
523	630	-	51	-	47	259	1818	1994 09	
320	401	-	26	-	33	175	1505	1994 10	
598	167	-	74	3	-	117	1646	1994 11	
684	343	-	136	-	-	212	1440	1994 12	
471	460	-	28	-	-	96	1717	1995 09	
404	625	-	26	-	-	199	1581	1995 10	
512	342	-	56	3	-	168	1716	1995 11	
:	197	-	43	-	-	:	1669	1995 12	
5458	3172	-	724	13	250	1953	20477	1994 01 - 12	
:	3655	-	530	8	26	:	19995	1995 01 - 12	
EINFUHREN AUS ALGERIEN			IMPORTS FROM ALGERIA				IMPORTATIONS EN PROVENANCE DE L'ALGERIE		
2154	473	-	629	-	184	400	7674	1994 01-12	
2156	795	-	457	-	26	181	7067	1995 01-12	
113	27	-	24	-	32	28	584	1994 10	
149	19	-	74	-	-	-	462	1994 11	
343	33	-	43	-	-	-	642	1994 12	
114	-	-	22	-	26	-	553	1995 01	
129	126	-	-	-	-	30	654	1995 10	
264	63	-	54	-	-	-	590	1995 11	
302	65	-	43	-	-	-	496	1995 12	
166	72	-	56	-	-	-	772	1996 01	
114	-	-	22	-	26	-	553	1995 01 - 01	
166	72	-	56	-	-	-	772	1996 01 - 01	
EINFUHREN AUS LIBYEN			IMPORTS FROM LIBYA				IMPORTATIONS EN PROVENANCE DE LIBYE		
1900	238	-	2	-	63	228	-	1994 01-12	
2441	123	-	73	-	-	107	-	1995 01-12	
139	50	-	2	-	-	-	-	1994 10	
243	-	-	-	-	-	20	-	1994 11	
191	-	-	-	-	-	10	-	1994 12	
201	13	-	19	-	-	-	-	1995 01	
172	57	-	26	-	-	45	-	1995 10	
78	1	-	2	-	-	-	-	1995 11	
149	23	-	-	-	-	-	-	1995 12	
204	23	-	-	-	-	-	-	1996 01	
201	13	-	19	-	-	-	-	1995 01 - 01	
204	23	-	-	-	-	-	-	1996 01 - 01	
EINFUHREN AUS KUWAIT			IMPORTS FROM KUWAIT				IMPORTATIONS EN PROVENANCE DU KOWEIT		
-	491	-	-	-	-	-	-	1994 01-12	
-	1158	-	-	-	-	-	-	1995 01-12	
-	-	-	-	-	-	-	-	1994 10	
-	146	-	-	-	-	-	-	1994 11	
-	152	-	-	-	-	-	-	1994 12	
-	179	-	-	-	-	-	-	1995 01	
-	107	-	-	-	-	-	-	1995 10	
-	110	-	-	-	-	-	-	1995 11	
-	109	-	-	-	-	-	-	1995 12	
-	-	-	-	-	-	-	-	1996 01	
-	179	-	-	-	-	-	-	1995 01 - 01	
-	-	-	-	-	-	-	-	1996 01 - 01	
EINFUHREN AUS SAUDI-ARABIEN			IMPORTS FROM SAUDI ARABIA				IMPORT. EN PROVENANCE D'ARABIE SAOUDITE		
209	926	-	-	13	-	-	-	1994 01-12	
305	119	-	-	8	-	-	-	1995 01-12	
21	165	-	-	-	-	-	-	1994 10	
17	2	-	-	3	-	-	-	1994 11	
11	-	-	-	-	-	-	-	1994 12	
39	-	-	-	-	-	-	-	1995 01	
20	5	-	-	-	-	-	-	1995 10	
32	87	-	-	3	-	-	-	1995 11	
128	-	-	-	-	-	-	-	1995 12	
54	1	-	-	-	-	-	-	1996 01	
39	-	-	-	-	-	-	-	1995 01 - 01	
54	1	-	-	-	-	-	-	1996 01 - 01	
EINFUHREN AUS VENEZUELA			IMPORTS FROM VENEZUELA				IMPORTATIONS EN PROVENANCE DU VENEZUELA		
49	971	-	93	-	-	1325	12803	1994 01-12	
51	1452	-	-	-	-	1398	12928	1995 01-12	
-	135	-	-	-	-	147	921	1994 10	
49	-	-	-	-	-	97	1184	1994 11	
-	158	-	93	-	-	202	798	1994 12	
-	122	-	-	-	-	57	1046	1995 01	
-	330	-	-	-	-	124	927	1995 10	
-	81	-	-	-	-	168	1126	1995 11	
51	-	-	-	-	-	92	1173	1995 12	
-	-	-	-	-	-	84	1086	1996 01	
-	122	-	-	-	-	57	1046	1995 01 - 01	
-	-	-	-	-	-	84	1086	1996 01 - 01	

	EUR 15	EUR 12	B	DK	D	GR	E	F	IRL	
ALLE MINERALOELERZEUGNISSE	ALL PETROLEUM PRODUCTS					TOUS PRODUITS PETROLIERS				
1000 T	1000 T					1000 T				
EINFUHREN AUS DER GUS	IMPORTS FROM CIS					IMPORTATIONS EN PROVENANCE DE LA CEI				
1994 01-12	15424	10433	639	540	2399	514	514	670	-	
1995 01-12	17952	14447	529	730	2504	1020	1184	1380	-	
1994 10	1368	942	48	74	208	12	18	25	-	
1994 11	1586	1093	21	85	255	122	21	28	-	
1994 12	1584	781	63	36	249	63	9	42	-	
1995 01	785	785	48	27	229	118	84	100	-	
1995 10	1677	1355	46	69	233	38	143	22	-	
1995 11	1722	1298	114	17	177	106	53	10	-	
1995 12	1623	917	63	24	122	119	62	128	-	
1996 01	1098	1098	48	39	238	196	84	42	-	
1995 01 - 01	785	785	48	27	229	118	84	100	-	
1996 01 - 01	1098	1098	48	39	238	196	84	42	-	
EINFUHREN AUS RUMAENIEN	IMPORTS FROM ROMANIA					IMPORTATIONS EN PROVENANCE DE ROUMANIE				
1994 01-12	875	873	-	-	7	546	56	52	-	
1995 01-12	650	650	39	-	10	357	10	70	-	
1994 10	26	26	-	-	-	6	-	-	-	
1994 11	150	150	-	-	-	35	56	-	-	
1994 12	15	15	-	-	3	4	-	-	-	
1995 01	54	54	-	-	2	49	-	-	-	
1995 10	38	38	-	-	-	28	-	-	-	
1995 11	93	93	-	-	-	83	-	-	-	
1995 12	102	102	-	-	3	84	-	-	-	
1996 01	:	:	-	:	-	45	-	-	:	
1995 01 - 01	54	54	-	-	2	49	-	-	-	
1996 01 - 01	:	:	-	:	-	45	-	-	:	
EINFUHREN AUS ANDEREN OSTLAENDERN	IMP. FROM OTH. EASTERN EUROPEAN COUNTRIES					IMP. PROVEN. AUTRES PAYS D'EUR. DE L'EST				
1994 01-12	1132	1130	-	257	7	546	56	52	-	
1995 01-12	650	650	39	-	10	357	10	70	-	
1994 10	63	63	-	37	-	6	-	-	-	
1994 11	150	150	-	-	-	35	56	-	-	
1994 12	15	15	-	-	3	4	-	-	-	
1995 01	54	54	-	-	2	49	-	-	-	
1995 10	38	38	-	-	-	28	-	-	-	
1995 11	93	93	-	-	-	83	-	-	-	
1995 12	102	102	-	-	3	84	-	-	-	
1996 01	:	:	-	:	-	45	-	-	:	
1995 01 - 01	54	54	-	-	2	49	-	-	-	
1996 01 - 01	:	:	-	:	-	45	-	-	:	
GESAMTAUSFUHREN	TOTAL EXPORTS					EXPORTATIONS TOTALES				
1994 01-12	179666	165814	16185	4168	15358	3918	10618	15287	809	
1995 01-12	170991	156574	15329	3998	14192	3383	8217	15217	965	
1994 10	14079	13041	1279	243	1307	159	800	911	137	
1994 11	14110	13101	1439	294	1106	190	1112	1145	94	
1994 12	14568	13257	1154	319	1348	377	707	1581	71	
1995 01	14456	13246	1293	304	1232	371	814	1015	83	
1995 10	15281	13986	1350	448	1287	233	525	1463	89	
1995 11	14471	13268	1124	373	1236	186	564	1276	69	
1995 12	15068	13794	1289	385	1120	402	825	1346	111	
1996 01	14673	13445	1373	382	1128	296	500	1403	111	
1995 01 - 01	14456	13246	1293	304	1232	371	814	1015	83	
1996 01 - 01	14673	13445	1373	382	1128	296	500	1403	111	
1996 / 1995 %	1.5	1.5	6.2	25.7	-8.5	-20.2	-38.6	38.2	33.7	
BUNKER	BUNKERS					SOUTES MARITIMES				
1994 01-12	35509	33998	4250	1534	2105	3959	3439	2104	39	
1995 01-12	35434	34106	4039	1623	2085	3645	3249	2470	120	
1994 10	2959	2846	374	142	182	310	258	164	3	
1994 11	2696	2578	311	113	175	305	231	170	3	
1994 12	2860	2748	248	121	172	328	276	193	6	
1995 01	2721	2663	345	111	167	325	260	199	3	
1995 10	3073	2953	360	135	148	294	263	258	12	
1995 11	3029	2911	366	109	164	269	364	208	11	
1995 12	2821	2713	335	100	171	259	263	201	12	
1996 01	2882	2775	379	128	185	250	250	212	7	
1995 01 - 01	2721	2663	345	111	167	325	260	199	3	
1996 01 - 01	2882	2775	379	128	185	250	250	212	7	
1996 / 1995 %	5.9	4.2	9.9	15.3	10.8	-23.1	-3.9	6.5	133.3	
INLANDSLIEFERUNGEN INSGESAMT	TOTAL INLAND DELIVERIES					LIVRAISONS INTERIEURES TOTALES				
1994 01-12	529462	494211	19190	8505	126737	12541	48769	80373	5112	
1995 01-12	538109	504226	18883	9102	126329	13273	51441	82450	5266	
1994 10	45389	42306	1683	701	10745	1149	3910	7062	407	
1994 11	45683	42782	1596	714	10514	1248	4310	6487	480	
1994 12	46834	43617	1805	775	10467	1355	4406	7224	436	
1995 01	44561	41586	1771	651	10087	1067	4254	7121	488	
1995 10	45815	42887	1521	846	10312	1319	4335	6894	424	
1995 11	47313	44309	1560	847	10646	1395	4609	7005	466	
1995 12	48824	45555	2026	896	10156	1341	5657	7563	462	
1996 01	47610	44836	1960	863	10797	1249	5600	6921	464	
1995 01 - 01	44561	41586	1771	651	10087	1067	4254	7121	488	
1996 01 - 01	47610	44836	1960	863	10797	1249	5600	6921	464	
1996 / 1995 %	6.8	7.8	10.7	32.6	7.0	17.1	31.6	-2.8	-4.9	

I	L	NL	A	P	FIN	S	UK	U.S.A.		
ALLE MINERALOELERZEUGNISSE			ALL PETROLEUM PRODUCTS				TOUS PRODUITS PETROLIERS			
1000 T			1000 T				1000 T			
EINFUHREN AUS DER GUS			IMPORTS FROM CIS				IMPORTATIONS EN PROVENANCE DE LA CEI			
1346		3586	20	10	4218	753	215		1994 01-12	
1912		4643	8	235	3497	-	310		1995 01-12	
130		414	2	-	320	104	13		1994 10	
196		338	3	-	421	69	27		1994 11	
52		267	3	-	703	97	-		1994 12	
75		87	-	-	-	-	17		1995 01	
257		504	2	23	320	-	20		1995 10	
207		558	3	56	421	-	-		1995 11	
202		194	3	-	703	-	3		1995 12	
112		285	-	42	-	-	12		1996 01	
75		87	-	-	-	-	17		1995 01 - 01	
112		285	-	42	-	-	12		1996 01 - 01	
EINFUHREN AUS RUMAENIEN			IMPORTS FROM ROMANIA				IMPORTATIONS EN PROVENANCE DE ROUMANIE			
209		-	2	-	-	-	3		1994 01-12	
164		-	-	-	-	-	-		1995 01-12	
20		-	-	-	-	-	-		1994 10	
59		-	-	-	-	-	-		1994 11	
8		-	-	-	-	-	-		1994 12	
3		-	-	-	-	-	-		1995 01	
10		-	-	-	-	-	-		1995 10	
10		-	-	-	-	-	-		1995 11	
15		-	-	-	-	-	-		1995 12	
-		-	-	-	-	-	-		1996 01	
3		-	-	-	-	-	-		1995 01 - 01	
-		-	-	-	-	-	-		1996 01 - 01	
EINFUHREN AUS ANDEREN OSTLAENDERN			IMP. FROM OTH. EASTERN EUROPEAN COUNTRIES				IMP. PROVEN. AUTRES PAYS D'EUR. DE L'EST			
209		-	2	-	-	-	3		1994 01-12	
164		-	-	-	-	-	-		1995 01-12	
20		-	-	-	-	-	-		1994 10	
59		-	-	-	-	-	-		1994 11	
8		-	-	-	-	-	-		1994 12	
3		-	-	-	-	-	-		1995 01	
10		-	-	-	-	-	-		1995 10	
10		-	-	-	-	-	-		1995 11	
15		-	-	-	-	-	-		1995 12	
-		-	-	-	-	-	-		1996 01	
3		-	-	-	-	-	-		1995 01 - 01	
-		-	-	-	-	-	-		1996 01 - 01	
GESAMTAUSFUHREN			TOTAL EXPORTS				EXPORTATIONS TOTALES			
19482	5	52445	986	4432	3559	9307	23107	43544	1994 01-12	
16678	2	55576	1123	3570	2954	10340	19447	43141	1995 01-12	
1635	-	4522	92	392	376	570	1656	3662	1994 10	
1367	-	4454	85	371	329	595	1529	3806	1994 11	
1422	-	4182	80	341	292	939	1755	4690	1994 12	
1411	-	4527	106	530	230	874	1666	3644	1995 01	
1466	-	4734	92	207	376	827	2184	3954	1995 10	
1355	-	5092	85	202	329	789	1791	3554	1995 11	
1515	2	4565	80	234	292	902	2000	4244	1995 12	
1512	1	4500	106	139	230	892	2100	4207	1996 01	
1411	-	4527	106	530	230	874	1666	3644	1995 01 - 01	
1512	1	4500	106	139	230	892	2100	4207	1996 01 - 01	
7.2	-	-0.6	-	-73.8	-	2.1	26.1	15.5	1996 / 1995 %	
BUNKER			BUNKERS				SOUTES MARITIMES			
2472		11473		310	419	1092	2313	28944	1994 01-12	
2539		11548		337	239	1089	2451	28944	1995 01-12	
194		1016		27	30	83	176	2412	1994 10	
194		867		28	28	90	181	2412	1994 11	
222		979		21	28	84	182	2412	1994 12	
192		857		26	-	58	178	2412	1995 01	
193		1032		32	30	90	200	2412	1995 10	
193		1000		27	28	90	200	2412	1995 11	
186		954		32	28	80	200	2412	1995 12	
185		950		19	28	79	210	2412	1996 01	
192		857		26	-	58	178	2412	1995 01 - 01	
185		950		19	28	79	210	2412	1996 01 - 01	
-3.7		10.9		-26.9	-	36.2	18.0	-	1996 / 1995 %	
INLANDSLIEFERUNGEN INSGESAMT			TOTAL INLAND DELIVERIES				LIVRAISONS INTERIEURES TOTALES			
84234	1885	20827	10751	11539	9442	15058	74499	720513	1994 01-12	
87893	1739	21629	10780	12641	8490	14613	73580	716107	1995 01-12	
7280	155	1770	941	1001	781	1361	6443	60783	1994 10	
7916	151	1871	884	958	778	1239	6537	57839	1994 11	
8028	150	1710	954	1036	879	1384	6225	63174	1994 12	
7385	149	1738	805	982	571	1599	5893	57997	1995 01	
7806	148	1902	941	1146	781	1206	6234	60569	1995 10	
8156	145	1803	884	1072	778	1342	6605	59743	1995 11	
8032	154	1797	954	971	879	1436	6500	62795	1995 12	
7539	147	1800	805	896	571	1398	6600	61424	1996 01	
7385	149	1738	805	982	571	1599	5893	57997	1995 01 - 01	
7539	147	1800	805	896	571	1398	6600	61424	1996 01 - 01	
2.1	-1.4	3.6	-	-8.8	-	-12.6	12.0	5.9	1996 / 1995 %	

	EUR 15	EUR 12	B	DK	D	GR	E	F	IRL	
MINERALOELERZEUGNISSE INLANDSLIEFERUNGEN INSGESAMT 1000 T				PETROLEUM PRODUCTS TOTAL INLAND DELIVERIES 1000 T				PRODUITS PETROLIERS LIVRAISONS INTERIEURES TOTALES 1000 T		
MOTORENBENZIN				MOTOR SPIRIT				ESSENCES MOTEUR		
1994 01-12	117883	109183	2843	1894	30267	2699	9162	15170	993	
1995 01-12	116232	107588	2834	1914	30145	2851	8878	14161	1038	
1994 10	9763	9065	242	148	2542	218	660	1339	79	
1994 11	9574	8896	219	158	2474	209	664	1116	84	
1994 12	9749	9034	251	183	2496	240	731	1202	84	
1995 01	8511	7898	223	117	2234	188	553	1062	74	
1995 10	9829	9115	260	157	2579	227	761	1182	85	
1995 11	9378	8703	203	157	2466	222	646	1082	87	
1995 12	10192	9473	266	173	2415	262	1146	1166	85	
1996 01	9509	8893	202	125	2275	195	1100	1177	81	
1995 01 - 01	8511	7898	223	117	2234	188	553	1062	74	
1996 01 - 01	9509	8893	202	125	2275	195	1100	1177	81	
1996 / 1995 %	11.7	12.6	-9.4	6.8	1.8	3.7	98.9	10.8	9.5	
DARUNTER BLEIFREI				AMONG WHICH UNLEADED				DONT ESSENCES SANS PLOMB		
1994 01-12	73957	65289	1842	1856	27935	745	2032	7579	483	
1995 01-12	:	69433	1946	1813	28497	893	2283	7864	585	
1994 10	6267	5570	160	148	2366	66	175	626	40	
1994 11	6211	5533	147	158	2312	58	164	588	43	
1994 12	6335	5619	170	183	2350	70	197	634	43	
1995 01	5549	4936	151	94	2097	56	131	566	37	
1995 10	6815	6112	181	157	2473	74	281	658	50	
1995 11	6554	5878	146	157	2353	73	240	614	51	
1995 12	:	5925	187	173	2296	91	286	672	50	
1996 01	:	5487	148	125	2185	68	250	615	49	
1995 01 - 01	5549	4936	151	94	2097	56	131	566	37	
1996 01 - 01	:	5487	148	125	2185	68	250	615	49	
1996 / 1995 %	:	11.2	-2.0	33.0	4.2	21.4	90.8	8.7	32.4	
PETROLEUM UND FLUGTURBINENKRAFTSTOFFE				KEROSENE AND JET FUELS				PETROLE LAMPANT ET CARBUREACTEURS		
1994 01-12	34529	32867	1029	763	5792	1579	2902	4420	497	
1995 01-12	35955	34448	1085	769	5832	1224	3106	4573	664	
1994 10	3033	2894	94	63	533	141	288	367	41	
1994 11	2672	2537	83	56	415	109	224	338	50	
1994 12	2750	2617	69	57	441	90	234	356	54	
1995 01	2790	2682	97	57	433	55	242	350	53	
1995 10	3251	3106	85	58	521	116	302	389	61	
1995 11	2861	2722	97	65	431	71	258	341	65	
1995 12	2846	2729	105	55	430	58	275	349	75	
1996 01	2823	2730	116	46	434	61	250	366	66	
1995 01 - 01	2790	2682	97	57	433	55	242	350	53	
1996 01 - 01	2823	2730	116	46	434	61	250	366	66	
1996 / 1995 %	1.2	1.8	19.6	-19.3	0.2	10.9	3.3	4.6	24.5	
DIESELKRAFTST.UND DESTILLATHEIZOLEE				GAS/ DIESEL OIL				GASOIL ET FUEL-OIL FLUIDE		
1994 01-12	205387	191824	9447	4036	61728	4544	16611	38848	2009	
1995 01-12	210172	196889	9669	4095	61097	5044	18186	40805	2124	
1994 10	17093	15847	812	329	5024	432	1065	3220	142	
1994 11	17867	16861	733	351	4894	586	1701	3220	192	
1994 12	18846	17478	868	395	5002	725	1759	3586	178	
1995 01	18176	17073	970	363	5006	532	1599	3756	219	
1995 10	17534	16334	755	318	4605	550	1576	3287	167	
1995 11	19082	18039	877	367	5316	699	1860	3410	199	
1995 12	20310	18902	1070	420	5040	678	2202	4082	187	
1996 01	19882	18704	1045	423	5639	659	2200	3700	197	
1995 01 - 01	18176	17073	970	363	5006	532	1599	3756	219	
1996 01 - 01	19882	18704	1045	423	5639	659	2200	3700	197	
1996 / 1995 %	9.4	9.6	7.7	16.5	12.6	23.9	37.6	-1.5	-10.1	
DARUNTER DIESELKRAFTSTOFFE				AMONG WHICH DERV FUEL				DONT GASOIL-ROUTIER		
1994 01-12	108180	102246	3979	1932	25796	1978	10421	21387	829	
1995 01-12	104186	99350	4000	2047	25248	2323	8700	22274	851	
1994 10	9481	8918	324	165	2281	174	897	1844	57	
1994 11	9567	9262	323	170	2367	178	905	1796	77	
1994 12	9472	8942	360	174	2161	173	962	1862	71	
1995 01	8290	7994	321	137	1832	113	800	1731	88	
1995 10	9083	8528	346	179	2145	228	700	1968	67	
1995 11	8814	8270	362	179	1951	203	700	1894	79	
1995 12	8438	7897	366	167	1524	173	700	1899	75	
1996 01	7841*	7553*	325	150	1458	147	700	1833	79	
1995 01 - 01	8290	7994	321	137	1832	113	800	1731	88	
1996 01 - 01	7841*	7553*	325	150	1458	147	700	1833	79	
1996 / 1995 %	-5.4*	-5.5*	1.2	9.5	-20.4	30.1	-12.5	5.9	-10.2	
RUECKSTANDSHEIZOLEE				RESIDUAL FUEL OIL				FUEL-OIL RESIDUEL		
1994 01-12	73155	67363	2268	1118	7538	2565	7618	4572	1368	
1995 01-12	74929	69160	1976	836	7758	2943	8824	4859	1287	
1994 10	6468	5943	218	86	666	245	680	413	120	
1994 11	6829	6378	235	94	696	228	746	459	143	
1994 12	6935	6341	264	99	683	207	629	531	108	
1995 01	6904	6017	192	80	757	205	703	484	127	
1995 10	6359	5919	146	63	712	279	806	394	97	
1995 11	7059	6589	181	85	651	274	914	503	104	
1995 12	7385	6763	269	109	626	233	1023	686	101	
1996 01	7133	6586	243	99	621	248	1000	555	110	
1995 01 - 01	6904	6017	192	80	757	205	703	484	127	
1996 01 - 01	7133	6586	243	99	621	248	1000	555	110	
1996 / 1995 %	3.3	9.5	26.6	23.8	-18.0	21.0	42.2	14.7	-13.4	

I	L	NL	A	P	FIN	S	UK	U.S.A.		
MINERALOELERZEUGNISSE INLANDSLIEFERUNGEN INSGESAMT 1000 T			PETROLEUM PRODUCTS TOTAL INLAND DELIVERIES 1000 T				PRODUITS PETROLIERS LIVRAISONS INTERIEURES TOTALES 1000 T			
MOTORENBENZIN			MOTOR SPIRIT				ESSENCES MOTEUR			
16971	544	3912	2488	1829	2038	4174	22899	325690	1994 01-12	
17334	514	4024	2428	1882	1953	4263	22013	331938	1995 01-12	
1419	44	327	204	148	155	339	1899	27272	1994 10	
1371	41	333	193	147	148	337	2080	26393	1994 11	
1480	42	335	198	163	176	341	1827	28909	1994 12	
1327	36	312	184	144	128	301	1628	25691	1995 01	
1414	44	353	204	159	155	355	1894	28006	1995 10	
1332	40	349	193	150	148	334	1969	27641	1995 11	
1437	40	352	198	161	176	345	1970	28102	1995 12	
1291	37	350	184	150	128	304	1910	25837	1996 01	
1327	36	312	184	144	128	301	1628	25691	1995 01 - 01	
1291	37	350	184	150	128	304	1910	25837	1996 01 - 01	
-2.7	2.8	12.2	-	4.2	-	1.0	17.3	0.6	1996 / 1995 %	
DARUNTER BLEIFREI			AMONG WHICH UNLEADED				DONT ESSENCES SANS PLOMB			
5528	411	3129	2483	548	2035	4150	13201		1994 01-12	
7318	408	3492		678		4263	13656		1995 01-12	
499	34	280	203	46	155	339	1130		1994 10	
484	32	274	193	46	148	337	1227		1994 11	
527	32	274	198	51	177	341	1088		1994 12	
481	28	259	184	48	128	301	988		1995 01	
630	36	301	193	59	155	355	1212		1995 10	
589	32	296	193	56	148	335	1271		1995 11	
638	33	299		60		345	1140		1995 12	
566	30	300		57			1094		1996 01	
481	28	259	184	48	128	301	988		1995 01 - 01	
566	30	300		57			1094		1996 01 - 01	
17.7	7.1	15.8		18.8			10.7		1996 / 1995 %	
PETROLEUM UND FLUGTURBINENKRAFTSTOFFE			KEROSENE AND JET FUELS				PETROLE LAMPANT ET CARBUREACTEURS			
3111	158	2275	426	597	416	820	9744	71775	1994 01-12	
3364	185	2727	440	600	281	786	10319	72587	1995 01-12	
260	12	204	34	52	32	73	839	6118	1994 10	
266	12	188	32	42	31	72	754	6166	1994 11	
239	12	196	37	44	34	62	825	6618	1994 12	
301	11	206	29	43	10	69	834	6529	1995 01	
341	19	267	34	54	32	79	893	6272	1995 10	
245	16	217	32	44	31	76	872	6409	1995 11	
233	18	217	37	44	34	46	870	6659	1995 12	
245	13	200	29	43	10	54	890	6807	1996 01	
245	11	206	29	43	10	69	834	6529	1995 01 - 01	
-18.6	18.2	-2.9	-	-	-	-21.7	6.7	4.3	1996 / 1995 %	
DIESELKRAFTST.UND DESTILLATHEIZOLEE			GAS/ DIESEL OIL				GASOIL ET FUEL-OIL FLUIDE			
23719	942	5938	4533	3131	3662	5368	20871	150243	1994 01-12	
24435	903	5899	4498	3155	3505	5280	21477	152596	1995 01-12	
2136	77	538	414	261	336	496	1811	12364	1994 10	
2327	78	512	348	261	154	504	2006	12369	1994 11	
2446	84	516	384	264	400	584	1655	13065	1994 12	
2101	86	484	284	242	312	507	1715	13413	1995 01	
2371	73	541	414	274	336	450	1817	12453	1995 10	
2448	80	549	348	265	154	541	1969	12833	1995 11	
2431	86	482	384	244	400	624	1980	14105	1995 12	
2108	92	450	284	241	312	582	1950	14764	1996 01	
2101	86	484	284	242	312	507	1715	13413	1995 01 - 01	
2108	92	450	284	241	312	582	1950	14764	1996 01 - 01	
0.3	7.0	-7.0	-	-0.4	-	14.8	13.7	10.1	1996 / 1995 %	
DARUNTER DIESELKRAFTSTOFFE			AMONG WHICH DERV FUEL				DONT GASOIL-ROUTIER			
16182	616	4159	2439	2190	1486	2009	12777		1994 01-12	
13032	569	4298	2059	2360	832	1945	13648		1995 01-12	
1465	52	351	258	190	126	179	1118		1994 10	
1515	50	375		190	130	175	1316		1994 11	
1575	47	371	217	190	130	183	996		1994 12	
1440	44	343	151	190	-	145	955		1995 01	
1081	49	391	258	200	126	171	1174		1995 10	
941	47	396	236	200	130	178	1318		1995 11	
1088	44	341	217	200	130	194	1320		1995 12	
1266	45	350	151	200	-	137	1000*		1996 01	
1440	44	343	151	190	-	145	955		1995 01 - 01	
1266	45	350	151	200	-	137	1000*		1996 01 - 01	
-12.1	2.3	2.0	-	5.3	-	-5.5	4.7*		1996 / 1995 %	
RUECKSTANDSHEIZOLEE			RESIDUAL FUEL OIL				FUEL-OIL RESIDUEL			
27271	209	369	1847	3228	1517	2428	9239	35528	1994 01-12	
28279	98	365	1999	3891	1394	2376	8044	25214	1995 01-12	
2347	16	24	151	305	123	251	823	2276	1994 10	
2820	17	32	168	249	146	137	659	2372	1994 11	
2565	9	29	222	304	177	195	913	2928	1994 12	
2344	13	33	202	294	109	576	785	2324	1995 01	
2383	8	24	151	397	123	166	610	2043	1995 10	
2747	7	26	168	365	146	156	732	1640	1995 11	
2658	6	43	222	279	177	223	730	2954	1995 12	
2682	2	50	202	226	109	236	750	2997	1996 01	
2344	13	33	202	294	109	576	785	2324	1995 01 - 01	
2682	2	50	202	226	109	236	750	2997	1996 01 - 01	
14.4	-84.6	51.5	-	-23.1	-	-59.0	-4.5	29.0	1996 / 1995 %	

	EUR 15	EUR 12	B	DK	D	GR	E	F	IRL	
NATURGAS				NATURAL GAS						GAZ NATUREL
WICHTIGSTE POSITIONEN				PRINCIPAL AGGREGATES						PRINCIPAUX AGREGATS
TJ (HO)				TJ (GCV)						TJ (PCS)
FOERDERUNG				PRODUCTION						PRODUCTION
1994 01-12	7381868	7327854	-	200039	653820	1836	8465	129213	104346	
1995 01-12	7647740	7593728	-	216767	678886	1868	17650	127529	104495	
1994 10	676045	670897	-	19885	50719	162	264	10729	9325	
1994 11	658587	653004	-	20828	63020	162	308	11846	7972	
1994 12	846140	840676	-	22386	72984	108	459	11775	9401	
1995 01	925057	920266	-	23124	71903	175	1118	12169	9513	
1995 10	567495	562347	-	17466	47334	175	2254	11198	8348	
1995 11	778080	772497	-	21525	63700	175	2270	12420	9701	
1995 12	1005520	1000056	-	23452	73400	175	2335	11738	9476	
1996 01	1014495	1008995	-	23000	75800	200	2300	12000	9500	
1995 01 - 01	925057	920266	-	23124	71903	175	1118	12169	9513	
1996 01 - 01	1014495	1008995	-	23000	75800	200	2300	12000	9500	
1996 / 1995 %	9.7	9.6	-	-0.5	5.4	14.3	105.7	-1.4	-0.1	
BRUTTOINLANDSVERBRAUCH				GROSS INLAND CONSUMPTION						CONSUMMATION INTERIEURE BRUTE
1994 01-12	11946536	11535428	448433	125665	2957085	1836	292916	1359036	104346	
1995 01-12	12527070*	12100362*	493612	146493	3016751*	1868	359241	1379134	104495	
1994 10	1012173	970519	38893	11562	255833	162	25066	106417	9325	
1994 11	1063818	1024093	37126	12874	267499	162	13366	122550	7972	
1994 12	1396542	1355910	52502	14268	343226	108	28969	176105	9401	
1995 01	1589068	1548355	59231	17712	405362	175	34381	195595	9513	
1995 10	915123	872343	34463	10824	213922	175	30371	93889	8348	
1995 11	1297833*	1258109*	49057	16441	314200*	175	33444	157177	9701	
1995 12	1617001*	1576371*	63300	20336	372900*	175	36077	191458	9476	
1996 01	1649190	1609090	63700	19800	402200	200	35850	191600	9500	
1995 01 - 01	1589068	1548355	59231	17712	405362	175	34381	195595	9513	
1996 01 - 01	1649190	1609090	63700	19800	402200	200	35850	191600	9500	
1996 / 1995 %	3.8	3.9	7.5	11.8	-0.8	14.3	4.3	-2.1	-0.1	

NATURGAS
WICHTIGSTE POSITIONEN
TJ (HD)

NATURAL GAS
PRINCIPAL AGGREGATES
TJ (GCV)

GAZ NATUREL
PRINCIPAUX AGREGATS
TJ (PCS)

FOERDERUNG

PRODUCTION

PRODUCTION

777021	2745756	54014	2707358	20456214	1994 01-12
762932	2789931	54012	2893670	*	1995 01-12
68748	276893	5148	234172	1755414	1994 10
68861	225053	5583	254954	1744589	1994 11
69878	341008	5464	312677	1758666	1994 12
62080	385991	4791	354193	1764097	1995 01
56241	203423	5148	215908	:	1995 10
61628	308546	5583	292532	:	1995 11
73683	420985	5464	384812	:	1995 12
73000	428195	5500	385000	:	1996 01
62080	385991	4791	354193	1764097	1995 01 - 01
73000	428195	5500	385000	:	1996 01 - 01
17.6	10.9	14.8	8.7	:	1996 / 1995 %

BRUTTOINLANDSVERBRAUCH

GROSS INLAND CONSUMPTION

CONSUMMATION INTERIEURE BRUTE

1897741	22712	1520957	249480	131846	29782	2804701	23249772	1994 01-12
2085254	25916	1562848	257511	131875	37321	2924750	*	1995 01-12
152588	2085	134454	28116	11555	1982	234134	2143294	1994 10
186135	2111	113283	24472	12142	3110	261015	1850369	1994 11
238775	2580	173846	25027	12495	3110	316130	1575671	1994 12
274356	2980	198042	25264	12338	3110	351008	1380185	1995 01
153622	1950	110751	28115	11555	3110	214028	:	1995 10
224640	2625	153551	24472	12142	3110	297098	:	1995 11
263734	3068	223399	25025	12495	3110	392448	:	1995 12
260800	3350	229590	24600	12500	3000	392500	:	1996 01
274356	2980	198042	25264	12338	3110	351008	1380185	1995 01 - 01
260800	3350	229590	24600	12500	3000	392500	:	1996 01 - 01
-5.0	12.4	15.9	-2.6	1.3	-3.6	11.8	:	1996 / 1995 %

Naturgas Natural gas Gaz naturel
EUR 15

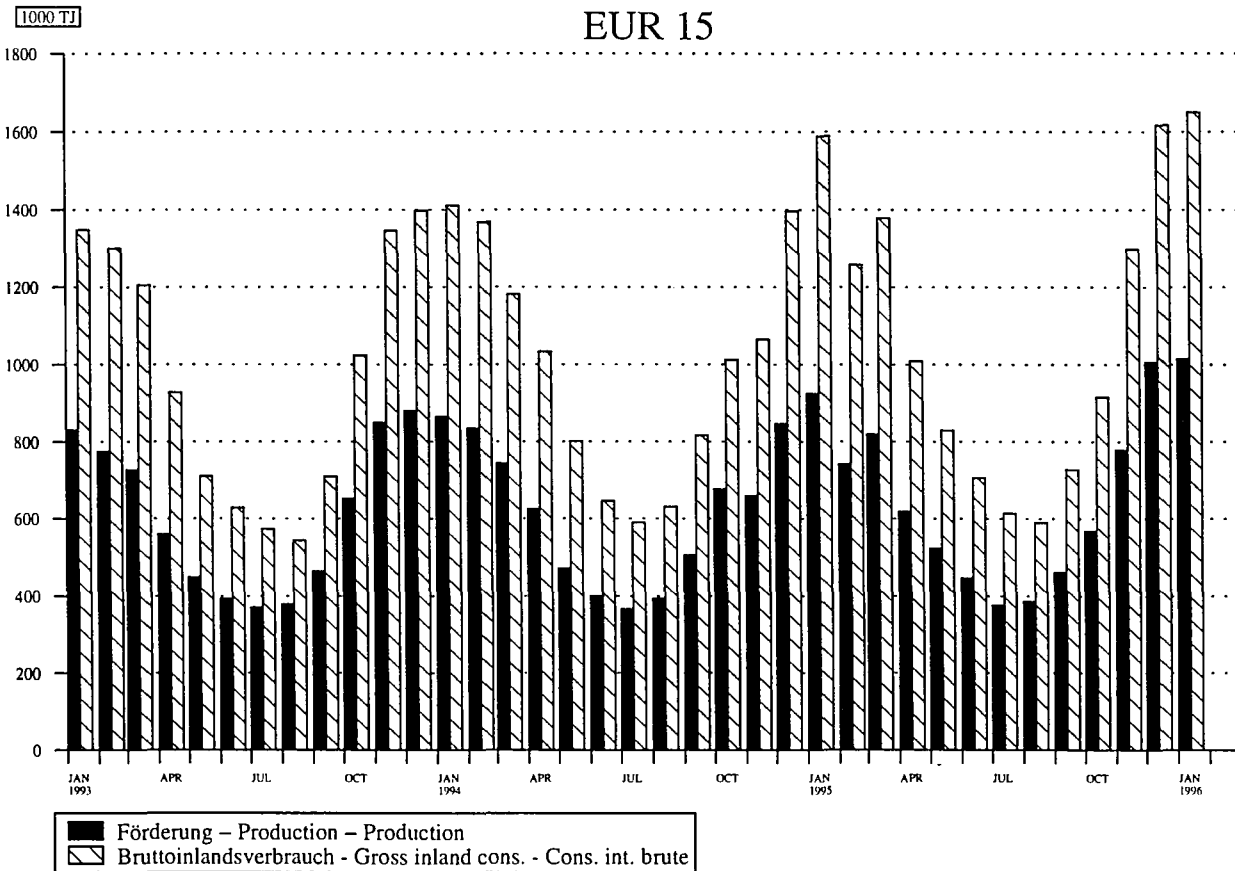

Source : EUROSTAT

	EUR 15	EUR 12	B	DK	D	GR	E	F	IRL
--	--------	--------	---	----	---	----	---	---	-----

NATURGAS WICHTIGSTE POSITIONEN TJ (HO)		NATURAL GAS PRINCIPAL AGGREGATES TJ (GCV)							GAZ NATUREL PRINCIPAUX AGREGATS TJ (PCS)	
EINFUHREN AUS DEN NIEDERLANDEN		IMPORTS FROM THE NETHERLANDS							IMPORTATIONS EN PROVENANCE DES PAYS-BAS	
1994 01-12	798487				150142	
1995 01-12	834100*				141075	
1994 11	71370				12169	
1994 12	106967				11233	
1995 01	126200				17854	
1995 02	74900				10942	
1995 11	109400*				9934	
1995 12	134600*				19656	
1996 01	143500				20000	
1996 02	:				:	
1995 01 - 02	201100				28796	
1996 01 - 02	:				:	
AUSSERGEMEINSCHAFTLICHE EINFUHREN(EUR15) (1)		EXTRA-COMMUNITY IMPORTS (EUR 15) (1)							IMPORT. EXTRA-COMMUNAUTAIRES (EUR 15) (1)	
1994 01-12	4678709		257171		1532455			301890	1078756	
1995 01-12	5174017*		279852		1689825*			349882	1140480	
1994 10	372056		18841		133327			29164	83268	
1994 11	394040		17266		135055			24761	83160	
1994 12	444884		17875		144139			31299	97000	
1995 01	472347		26457		153731			33229	97164	
1995 10	423275		25084		129277			31261	93600	
1995 11	480189*		22150		147500*			33057	111888	
1995 12	494731*		26895		154550*			33202	105516	
1996 01	486131		27000		139900			33000	105000	
1995 01 - 01	472347		26457		153731			33229	97164	
1996 01 - 01	486131		27000		139900			33000	105000	
EINFUHREN AUS NORWEGEN		IMPORTS FROM NORWAY							IMPORTATIONS EN PROVENANCE DE NORVEGE	
1994 01-12			42784	296928	
1995 01-12			57425	323820	
1994 11			5459	29880	
1994 12			5624	31896	
1995 01			5612	32040	
1995 02			3387	28116	
1995 11			5417	30996	
1995 12			5670	33552	
1996 01			5500	33000	
1996 02			:	:	
1995 01 - 02			8999	60156	
1996 01 - 02			:	:	
EINFUHREN AUS DER GUS		IMPORTS FROM THE CIS							IMPORTATIONS EN PROVENANCE DE LA CEI	
1994 01-12				443772	
1995 01-12				476784	
1994 11				37440	
1994 12				35208	
1995 01				35964	
1995 02				36684	
1995 11				42048	
1995 12				40356	
1996 01				40300	
1996 02				:	
1995 01 - 02				72648	
1996 01 - 02				:	
EINFUHREN AUS ALGERIEN		IMPORTS FROM ALGERIA							IMPORTATIONS EN PROVENANCE D'ALGERIE	
1994 01-12			188848	321451	
1995 01-12			216955	315796	
1994 11			14312	15120	
1994 12			20678	14004	
1995 01			23245	28440	
1995 02			19436	22860	
1995 11			21452	30696	
1995 12			18826	26424	
1996 01			18000	26000	
1996 02			:	:	
1995 01 - 02			42681	51300	
1996 01 - 02			:	:	

(1) EXTRA-COMMUNITY IMPORTS PRIOR TO 01.01.1995 REFER TO EUR 12
(1) IMPORTATIONS EXTRA-COMMUNAUTAIRES AVANT LE 01.01.1995 SE REFERENT A EUR 12
(1) AUSSERGEMEINSCHAFTLICHE EINFUHREN VOR DEM 01.01.1995 BEZIEHEN SICH AUF EUR 12

I	L	NL	A	P	FIN	S	UK	U.S.A.	
NATURGAS WICHTIGSTE POSITIONEN TJ (HO)		NATURAL GAS PRINCIPAL AGGREGATES TJ (GCV)					GAZ NATUREL PRINCIPAUX AGREGATS TJ (PCS)		
EINFUHREN AUS DEN NIEDERLANDEN		IMPORTS FROM THE NETHERLANDS					IMPORTATIONS EN PROVENANCE DES PAYS-BAS		
173509	22712							1994 01-12	
140711	25916							1995 01-12	
19041	2111							1994 11	
22772	2580							1994 12	
22655	2980							1995 01	
20635	2437							1995 02	
18420	2625							1995 11	
19702	3068							1995 12	
19000	3350							1996 01	
:	:							1996 02	
43290	5417							1995 01 - 02	
:	:							1996 01 - 02	
AUSSERGEMEINSCHAFTLICHE EINFUHREN(EUR15) (1)		EXTRA-COMMUNITY IMPORTS (EUR 15) (1)					IMPORT. EXTRA-COMMUNAUTAIRES (EUR 15) (1)		
962056	109307	189050	131846	-	116178	2648282	1994 01-12		
1214878	115672	189049	131875	-	62504	-	1995 01-12		
62836	10375	18968	11555	-	3722	226876	1994 10		
85570	11360	17820	12142	-	6906	223267	1994 11		
107409	9883	18453	12495	-	6331	234436	1994 12		
112344	9776	19404	12338	-	7904	241236	1995 01		
97888	11958	18968	11555	-	3684	:	1995 10		
119805	9496	17820	12142	-	6331	:	1995 11		
126722	9953	18453	12495	-	6945	:	1995 12		
126000	17831	18000	12500	-	6900	:	1996 01		
112344	9776	19404	12338	-	7904	241236	1995 01 - 01		
126000	17831	18000	12500	-	6900	:	1996 01 - 01		
EINFUHREN AUS NORWEGEN		IMPORTS FROM NORWAY					IMPORTATIONS EN PROVENANCE DE NORVEGE		
	109307	10731			116178		1994 01-12		
	115672	10730			62504		1995 01-12		
	11360	1188			6906		1994 11		
	9883	1227			6331		1994 12		
	9776	1227			7904		1995 01		
	9390	1108			4182		1995 02		
	9496	1188			6331		1995 11		
	9953	1227			6945		1995 12		
	17831	1200			6900		1996 01		
	:	:			:		1996 02		
	19166	2336			12086		1995 01 - 02		
	:	:			:		1996 01 - 02		
EINFUHREN AUS DER GUS		IMPORTS FROM THE CIS					IMPORTATIONS EN PROVENANCE DE LA CEI		
524997	178318	131846					1994 01-12		
537316	178318	131845					1995 01-12		
52888	16632	12142					1994 11		
50479	17226	12495					1994 12		
51256	18176	12338					1995 01		
51917	13662	12338					1995 02		
55492	16632	12142					1995 11		
55647	17226	12495					1995 12		
55000	17000	12500					1996 01		
:	:	:					1996 02		
103173	31838	24677					1995 01 - 02		
:	:	:					1996 01 - 02		
EINFUHREN AUS ALGERIEN		IMPORTS FROM ALGERIA					IMPORTATIONS EN PROVENANCE D'ALGERIE		
434999						54667	1994 01-12		
677564						-	1995 01-12		
32681						-	1994 11		
55881						-	1994 12		
61088						2697	1995 01		
58795						2773	1995 02		
64313						:	1995 11		
71075						:	1995 12		
71000						:	1996 01		
:						:	1996 02		
119883						5470	1995 01 - 02		
:						:	1996 01 - 02		

(1) EXTRA-COMMUNITY IMPORTS PRIOR TO 01.01.1995 REFER TO EUR 12
(1) IMPORTATIONS EXTRA-COMMUNAUTAIRES AVANT LE 01.01.1995 SE REFERENT A EUR 12
(1) AUSSERGEMEINSCHAFTLICHE EINFUHREN VOR DEM 01.01.1995 BEZIEHEN SICH AUF EUR 12



3

Elektrizität
Electrical energy
Énergie électrique

ELEKTRIZITÄT / ERLÄUTERUNGEN

- Vereinigtes Königreich** - Die monatlichen Angaben beziehen sich auf Monate von vier und fünf Wochen (vier Wochen für die beiden ersten Monate jeden Trimesters, fünf für den dritten).
- Erzeugung** - Die gesamte Brutto- und Nettoerzeugung beinhaltet die Erzeugung aus Erdwärme in Italien.
- Für den inländischen Markt verfügbare Energie** - Die "Für den inländischen Markt verfügbare Energie" umfasst jeweils die gesamte ausserhalb der Erzeugungsanlagen verbrauchte elektrische Energie. Die Übertragungs- und Verteilungsverluste sind daher mit eingeschlossen. Diese verfügbare Energie ist somit gleich dem Bruttogesamtverbrauch abzüglich des Energieverbrauchs der Hilfsbetriebe und der Pumpspeicherwerke.
- Brennstoffverbrauch** - Die Angaben über den Brennstoffverbrauch in den öffentlichen Wärmekraftwerken beziehen sich auf die Umwandlung zur Elektrizitäts- und Wärmeenergieerzeugung.

Die Umrechnung der Brennstoffe in Terajoule (TJ) basiert auf dem unteren Heizwert (Hu) der einzelnen Brennstoffe. Bei der Umrechnung des gesamten Verbrauchs der Brennstoffe in Tonnen Rohöleinheiten (t ROE) sind 41 860 kJ/Hu/kg zugrundegelegt worden.

Die Angaben für die BR Deutschland betreffen auch den Verbrauch der STEAG-Kraftwerke (Steinkohle Elektrizitäts AG).

Folgende Bezeichnungen werden für die verschiedenen Brennstoffe verwendet:

- der Steinkohlenverbrauch umfasst ausser der Steinkohle alle Nebenprodukte der Steinkohlenförderung, wie z.B. Schlammkohle und wiedergewonnene Produkte. Im Vereinigten Königreich gehört ausserdem noch der Koksverbrauch dazu;
- der Braunkohlenverbrauch erfasst ältere und jüngere Braunkohle sowie Braunkohlenbriketts und für Irland auch den Torfverbrauch;
- der Verbrauch von Mineralölprodukten bezieht Raffineriegas mit ein;
- der Verbrauch der abgeleiteten Gase umfasst den Verbrauch von Hochofen- und Kokereigas;
- zum Gesamtverbrauch sind auch verschiedene Brennstoffe wie Industrieabfälle, Müll, Holz, usw. sowie zugekaufter und wiedergewonnener Dampf zu rechnen.
- die in den Kernkraftwerken erzeugte Wärmeenergie ist die aufgrund der Spaltung des Kernbrennstoffs im Reaktorkern freigesetzte Wärmemenge. Diese Wärmeenergie ist nicht mit der elektrischen Energie zu verwechseln, die an den Klemmen der Turbogeneratoren gewonnen wird.

ELECTRICAL ENERGY / EXPLANATORY NOTES

- United Kingdom** - The monthly data refer to periods of 4 or 5 weeks (4 weeks for the two first months of each quarter, 5 for the last month).
- Generation** - Total generation and total net production include electricity produced from geothermal heat in Italy.
- Available for internal market** - The heading "available for internal market" covers all the electricity consumed outside generating installations in the country concerned. Transportation and distribution losses are therefore included. This amount is thus equal to the gross inland consumption less the energy absorbed by station auxiliaries and pumping stations.
- Consumption of fuels** - Fuel consumption data refer to fuels consumed to generate electricity and heat in public supply power stations.

The conversion of fuels into Terajoules (TJ) is effected on the basis of the respective net calorific value (NCV) for each fuel. The conversion of total fuel consumption to tonnes of oil equivalent (toe) is calculated on the basis of a factor of 41 860 kJ/NCV/kg.

The data for FR of Germany also cover the STEAG (Steinkohle Elektrizitäts AG) power stations.

The different fuels are covered by the following definitions :

- . hard coal consumption includes all coal by-products, such as slurry and recovered products. Moreover it includes coke consumption for the United Kingdom;
- . lignite consumption includes black lignite, brown coal and brown coal briquettes. For Ireland peat consumption is contained in this rubric;
- . petroleum products consumption includes refinery gas;
- . derived gases consumption covers blast furnace gas and coke oven gas;
- . under the heading 'All products' various fuels such as industrial residues, household waste, wood, etc. as well as purchased and recovered steam are included;
- . the thermal energy produced in nuclear power stations is the quantity of heat released as a result of fission of the nuclear fuel inside the reactor. This thermal energy must not be confused with the electrical energy obtained at the terminals of the sets.

ENERGIE ELECTRIQUE / NOTES EXPLICATIVES

- Royaume-Uni** - Les mois se réfèrent à des périodes de 4 ou 5 semaines (4 semaines pour les deux premiers mois de chaque trimestre, 5 semaines pour le dernier).
- Production** - La production totale brute et la production totale nette comprennent la production géothermique de l'Italie.
- Disponible pour le marché intérieur** - Le "disponible pour le marché intérieur" groupe toute l'énergie électrique consommée dans le pays en dehors des installations de production. Les pertes de transport et de distribution sont donc incluses. Ce disponible est ainsi égal à la consommation intérieure brute diminuée de l'énergie absorbée par les services auxiliaires et par les centrales de pompage.
- Consommation de combustibles** - Les données de consommation de combustibles dans les centrales thermiques des services publics se rapportent aux transformations en vue de la production d'énergie électrique et de la production de chaleur desservies par ces services publics.

La conversion des combustibles en térajoules (TJ) est effectuée sur la base du pouvoir calorifique inférieur (PCI) respectif à chaque combustible. La conversion de la consommation totale de combustibles en tonnes d'équivalent pétrole (tep) est établie sur la base d'un taux de 41 860 kJ/PCI/kg.

En R.F. d'Allemagne, les données couvrent également les centrales de la STEAG (Steinkohle Elektrizitäts AG).

En ce qui concerne les différents combustibles, les définitions retenues sont les suivantes :

- la consommation de houille comprend, outre la houille, tous les produits d'extraction houillère, tels que les schlamms et les produits de récupération. De plus, elle inclut la consommation de coke pour le Royaume-Uni;
- la consommation de lignite couvre le lignite ancien, le lignite récent et les briquettes de lignite ainsi que la consommation de tourbè pour l'Irlande;
- la consommation de produits pétroliers inclut le gaz de raffineries;
- la consommation de gaz dérivés couvre celle du gaz de hauts fourneaux et de gaz de cokeries;
- dans la consommation totale sont compris des combustibles divers tels que les résidus industriels, les ordures ménagères, le bois, etc., de même que la vapeur achetée et récupérée;
- l'énergie thermique produite dans les centrales nucléaires est la quantité de chaleur dégagée du fait de la fission du combustible nucléaire constituant le cœur du réacteur. Cette énergie thermique produite ne doit pas être confondue avec l'énergie électrique produite aux bornes des groupes turbogénérateurs.

ELEKTRIZITÄT ELECTRICITY ELECTRICITE

Gesamt Nettoerzeugung Total net production Production totale nette
 EUR 15

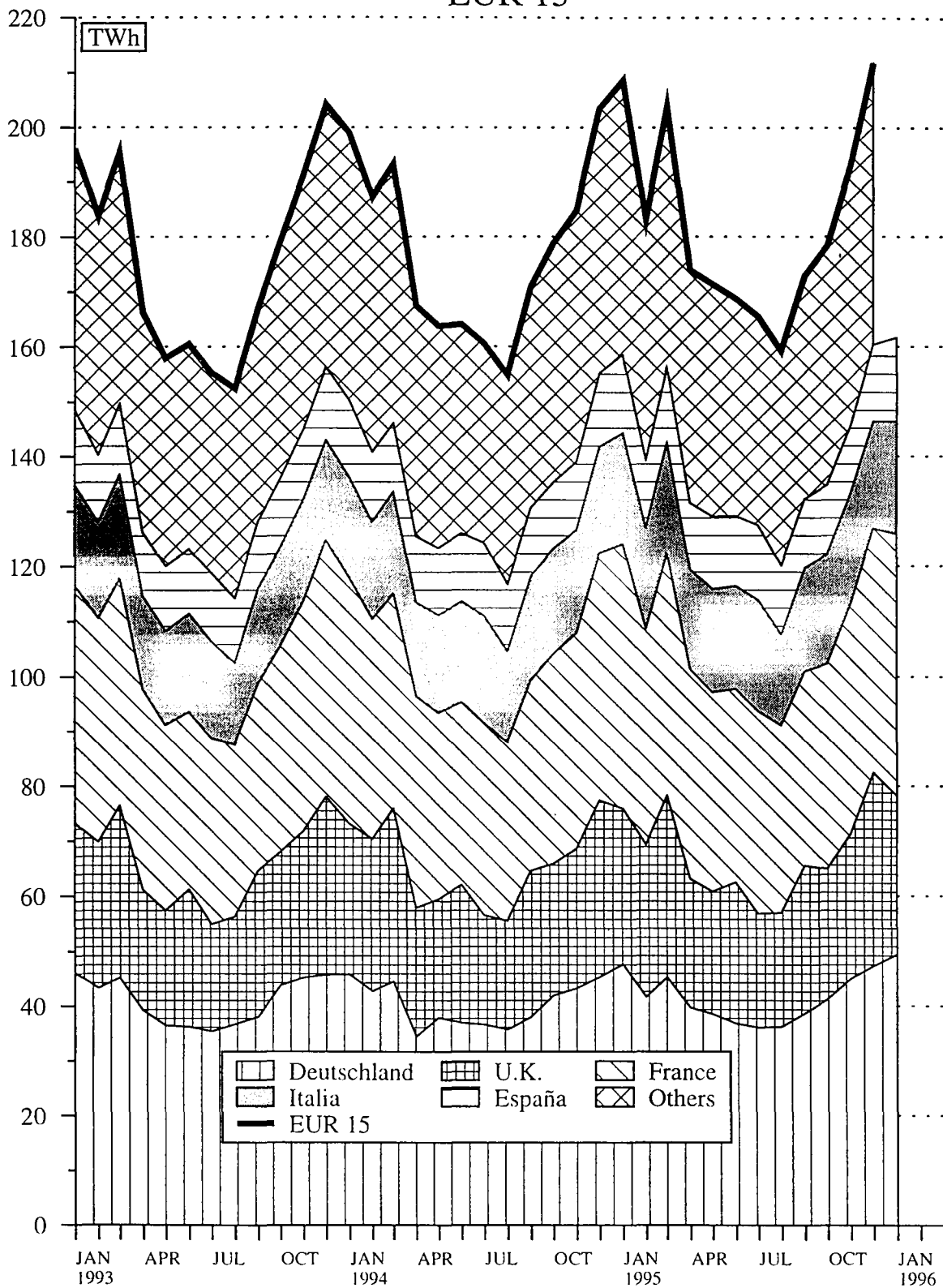

Source : EUROSTAT

	EUR 15	EUR 12	B	DK	D	GR	E	F	IRL	
ELEKTRIZITÄT	ELECTRICAL ENERGY						ENERGIE ELECTRIQUE			
MILLIONEN KWH	MILLIONS KWH						MILLIONS KWH			
BRUTTOERZEUGUNG INSGESAMT	TOTAL GENERATION						PRODUCTION TOTALE BRUTE			
1994 01-12	2247550	1987115	72236	40554	520691	40585	156943	475516	17084	
1995 01-12	2315434*	2047870*	74427	36969	534169	41488	163666*	492300	17838	
1994 10	189074	167209	6435	3717	45183	2947	12688	40004	1465	
1994 11	195228	172001	6552	3769	46587	3383	12993	41065	1511	
1994 12	214661	190406	6975	3909	48778	3841	13993	46887	1554	
1995 01	219402	193581	7093	4080	51285	3752	14886	49605	1637	
1995 10	188427	166811	6373	3145	44446	3328	13248	39100	1510	
1995 11	203806	179292	6642	3407	48426	3369	13506	43853	1587	
1995 12	223412*	196465*	7375	3703	50886	3716	14500*	46376	1656	
1996 01	:	:	7253	:	53176	3717	15649*	49492	:	
1995 01 - 01	219402	193581	7093	4080	51285	3752	14886	49605	1637	
1996 01 - 01	:	:	7253	:	53176	3717	15649*	49492	:	
1996 / 1995 %	:	:	2.3	:	3.7	-0.9	5.1*	-0.2	:	
NETTOERZEUGUNG INSGESAMT	TOTAL NET PRODUCTION						PRODUCTION TOTALE NETTE			
1994 01-12	2127907	1875788	68563	37915	483344	37302	151322	454014	16091	
1995 01-12	2190082	1930857	70629	34352	494268	38761	155805	471377	16810	
1994 10	178795	157751	6097	3481	41938	2721	12095	38229	1380	
1994 11	184829	162439	6229	3544	43281	3130	12426	39267	1423	
1994 12	203500	179821	6640	3641	45319	3547	13363	44903	1465	
1995 01	208635	183744	6756	3795	47674	3476	14246	48079	1543	
1995 10	178393	157523	6044	2822	41291	3082	12638	37432	1421	
1995 11	192909	169208	6311	3202	45041	3264	12415	41915	1496	
1995 12	211813	185800	7004	3475	47320	3418	13882	44351	1578	
1996 01	:	:	6901	:	49449	3424	15153	47632	:	
1995 01 - 01	208635	183744	6756	3795	47674	3476	14246	48079	1543	
1996 01 - 01	:	:	6901	:	49449	3424	15153	47632	:	
1996 / 1995 %	:	:	2.1	:	3.7	-1.5	6.4	-0.9	:	
DARUNTER : WASSERKRAFT	AMONG WHICH : HYDRO						DONT : HYDRAULIQUE			
1994 01-12	309197	202779	1185	2566	22369	2764	28021	80170	1279	
1995 01-12	306417	188477	1228	1187	24505	4051	23985	75970	954	
1994 10	22023	14908	72	247	1499	223	1641	6360	60	
1994 11	24641	16747	108	310	1662	307	2372	6990	88	
1994 12	24261	15435	123	130	1836	369	1940	6260	137	
1995 01	27819	18661	127	131	1849	609	2952	7700	154	
1995 10	20162	12197	86	95	1715	205	1078	4730	63	
1995 11	21625	12195	80	101	1716	339	1336	4660	109	
1995 12	25964	15429	111	70	1811	257	2654	5840	115	
1996 01	:	:	103	:	1685	303	6228	7010	:	
1995 01 - 01	27819	18661	127	131	1849	609	2952	7700	154	
1996 01 - 01	:	:	103	:	1685	303	6228	7010	:	
1996 / 1995 %	:	:	-18.9	:	-8.9	-50.3	111.0	-9.0	:	
DARUNTER : KERNENERGIE	AMONG WHICH : NUCLEAR						DONT : NUCLEAIRE			
1994 01-12	746526	658046	38534		141811		52922	341614		
1995 01-12	765502	680660	39192		145115		53107	358777		
1994 10	63954	55791	3273		12905		4058	29349		
1994 11	66334	57884	3802		13265		3986	30117		
1994 12	75741	67265	4109		14336		5070	35403		
1995 01	74864	66432	4010		14351		5138	36909		
1995 10	64952	57080	3533		13037		4202	29582		
1995 11	69385	61494	3579		13909		4297	32815		
1995 12	75498	66885	3952		14318		5178	34531		
1996 01	:	67571	4103		14129		5195	36782		
1995 01 - 01	74864	66432	4010		14351		5138	36909		
1996 01 - 01	:	67571	4103		14129		5195	36782		
1996 / 1995 %	:	1.7	2.3		-1.6		1.1	-0.4		
DARUNTER : HERKOEMMLICHE WAERNEKRAFT	AMONG WHICH : CONVENTIONAL THERMAL						DONT : THERMIQUE CONVENTIONNEL			
1994 01-12	1068955	1011734	28844	35349	319164	34538	70379	32230	14812	
1995 01-12	1114964	1058521	30209	33165	324648	34710	78713	36630	15856	
1994 10	92558	86792	2752	3234	27534	2498	6396	2520	1320	
1994 11	93599	87553	2319	3234	28354	2823	6068	2160	1335	
1994 12	103223	96846	2408	3511	29147	3178	6353	3240	1328	
1995 01	105681	98380	2619	3664	31474	2867	6156	3470	1389	
1995 10	92993	87960	2425	2727	26539	2877	7358	3120	1358	
1995 11	101613	95233	2652	3101	29416	2925	6782	4440	1387	
1995 12	110065	103200	2941	3405	31191	3161	6050	3980	1463	
1996 01	:	:	2695	:	33635	3121	3730	3840	:	
1995 01 - 01	105681	98380	2619	3664	31474	2867	6156	3470	1389	
1996 01 - 01	:	:	2695	:	33635	3121	3730	3840	:	
1996 / 1995 %	:	:	2.9	:	6.9	8.9	-39.4	10.7	:	

I	L	NL	A	P	FIN	S	UK	U.S.A.		
ELEKTRIZITAET		ELECTRICAL ENERGY						ENERGIE ELECTRIQUE		
MILLIONEN KWH		MILLIONS KWH						MILLIONS KWH		
BRUTTOERZEUGUNG INSGESAMT		TOTAL GENERATION						PRODUCTION TOTALE BRUTE		
231829	1165	78894	53307	27398	64731	142397	324220		! 1994 01-12	
243258	1179	80670	56568	28537	63260	147736	333369		! 1995 01-12	
20062	89	6871	4331	2258	5673	11861	25490		! 1994 10	
19734	101	7074	4384	2314	6005	12838	26918		! 1994 11	
20522	101	7239	4726	2461	5958	13571	34146		! 1994 12	
21479	101	7287	4952	2609	6577	14292	29767		! 1995 01	
20938	109	7057	4586	2551	5221	11809	25006		! 1995 10	
21169	98	7084	4845	2523	5783	13886	27628		! 1995 11	
20748	95	7670	4959	2647	6259	15729	37093		! 1995 12	
21745	:	7533	4936	:	:	14598	30357		! 1996 01	
21479	101	7287	4952	2609	6577	14292	29767		! 1995 01 - 01	
21745	:	7533	4936	:	:	14598	30357		! 1996 01 - 01	
1.2	:	3.4	-0.3	:	:	2.1	2.0		! 1996 / 1995 %	
NETTOERZEUGUNG INSGESAMT		TOTAL NET PRODUCTION						PRODUCTION TOTALE NETTE		
220109	1118	75730	51855	26364	62180	138084	303916		! 1994 01-12	
229382	1134	77404	55217	27500	60610	143398	313435		! 1995 01-12	
19041	85	6598	4189	2168	5411	11444	23918		! 1994 10	
18718	97	6795	4237	2231	5739	12414	25298		! 1994 11	
19459	97	6939	4565	2365	5987	13127	32083		! 1994 12	
20358	97	7020	4778	2520	6281	13832	28180		! 1995 01	
19816	105	6774	4435	2447	5000	11435	23651		! 1995 10	
20064	95	6807	4674	2419	5540	13487	26179		! 1995 11	
19671	92	7353	4766	2547	5992	15255	35109		! 1995 12	
20608	:	7222	4748	:	:	14155	28751		! 1996 01	
20358	97	7020	4778	2520	6281	13832	28180		! 1995 01 - 01	
20608	:	7222	4748	:	:	14155	28751		! 1996 01 - 01	
1.2	:	2.9	-0.6	:	:	2.3	2.0		! 1996 / 1995 %	
DARUNTER : WASSERKRAFT		AMONG WHICH : HYDRO						DONT : HYDRAULIQUE		
47120	650	296	36362	10117	11670	58386	6242		! 1994 01-12	
41379	821	381	38000	7848	12793	67147	6168		! 1995 01-12	
3746	49	18	2382	594	740	3993	399		! 1994 10	
3424	64	24	2347	838	968	4579	560		! 1994 11	
3035	69	31	2483	694	1123	5220	811		! 1994 12	
3155	63	40	2468	1160	1111	5579	721		! 1995 01	
3192	78	26	2529	407	980	4456	522		! 1995 10	
2733	69	44	2382	491	1134	5914	517		! 1995 11	
2867	68	32	2438	1027	1118	6979	577		! 1995 12	
3329	:	46	2124	:	:	5751	431		! 1996 01	
3155	63	40	2468	1160	1111	5579	721		! 1995 01 - 01	
3329	:	46	2124	:	:	5751	431		! 1996 01 - 01	
5.5	:	15.0	-13.9	:	:	3.1	-40.2		! 1996 / 1995 %	
DARUNTER : KERNENERGIE		AMONG WHICH : NUCLEAR						DONT : NUCLEAIRE		
-		3736			18328	70152	79429		! 1994 01-12	
-		3784			18125	66717	80685		! 1995 01-12	
-		376			1676	6487	5830		! 1994 10	
-		364			1675	6775	6350		! 1994 11	
-		375			1725	6751	7972		! 1994 12	
-		310			1532	6900	5714		! 1995 01	
-		372			1527	6345	6354		! 1995 10	
-		364			1308	6583	6530		! 1995 11	
-		375			1622	6991	8531		! 1995 12	
-		300			:	7140	7062		! 1996 01	
-		310			1532	6900	5714		! 1995 01 - 01	
-		300			:	7140	7062		! 1996 01 - 01	
-		-3.2			:	3.5	23.6		! 1996 / 1995 %	
DARUNTER : HERKOEMMLICHE WAERMEKRAFT		AMONG WHICH : CONVENTIONAL THERMAL						DONT : THERMIQUE CONVENTIONNEL		
169760	468	71698	15493	16247	32182	9546	218245		! 1994 01-12	
184804	313	73239	17217	19652	29692	9534	226582		! 1995 01-12	
15035	36	6204	1807	1574	2995	964	17689		! 1994 10	
15039	33	6407	1890	1393	3096	1060	18388		! 1994 11	
16149	28	6533	2082	1671	3139	1156	23300		! 1994 12	
16932	34	6670	2310	1360	3638	1353	21745		! 1995 01	
16338	27	6376	1906	2040	2493	634	16775		! 1995 10	
17045	26	6399	2292	1928	3098	990	19132		! 1995 11	
16518	24	6946	2328	1520	3252	1285	26001		! 1995 12	
16991	:	6876	2624	:	:	1264	21258		! 1996 01	
16932	34	6670	2310	1360	3638	1353	21745		! 1995 01 - 01	
16991	:	6876	2624	:	:	1264	21258		! 1996 01 - 01	
0.3	:	3.1	13.6	:	:	-6.6	-2.2		! 1996 / 1995 %	

	EUR 15	EUR 12	B	DK	D	GR	E	F	IRL	
ELEKTRIZITAET	ELECTRICAL ENERGY									ENERGIE ELECTRIQUE
MILLIONEN KWH	MILLIONS KWH									MILLIONS KWH
GESAMTEINFUHREN	TOTAL IMPORTS									IMPORTATIONS TOTALES
1994 01-12	150856	129293	9052	1778	35723	816	5104	3377	-	
1995 01-12	164045	140397	9396	4043	39572	1414	7631	2903	21	
1994 10	13113	10986	787	105	3046	42	632	227	-	
1994 11	12818	10839	697	105	2982	42	569	253	-	
1994 12	13311	11421	726	98	2977	17	642	289	-	
1995 01	13875	11723	827	159	3220	8	635	618	-	
1995 10	13906	11817	626	523	3203	161	691	180	3	
1995 11	14086	11307	728	384	3077	192	599	233	10	
1995 12	13783	11053	662	337	2952	223	556	655	5	
1996 01	15009*	11685*	764	350*	3375	278	490	380	5*	
1995 01 - 01	13875	11723	827	159	3220	8	635	618	-	
1996 01 - 01	15009*	11685*	764	350*	3375	278	490	380	5*	
1996 / 1995 %	8.2*	-0.3*	-7.6	120.1*	4.8	-	-22.8	-38.5	-	
GESAMTAUSFUHREN	TOTAL EXPORTS									EXPORTATIONS TOTALES
1994 01-12	133253	117196	5070	4765	33505	433	3251	66875	-	
1995 01-12	145215	125763	5326	4804	34827	593	3146	72693	36	
1994 10	11236	10266	512	560	2617	34	249	6040	-	
1994 11	11798	10740	576	500	2920	58	198	6255	-	
1994 12	12672	11659	547	655	3221	115	287	6514	-	
1995 01	12751	11939	467	634	3318	96	253	6852	-	
1995 10	12569	10990	436	402	2985	50	256	6368	13	
1995 11	12686	11135	572	521	3093	69	219	6207	7	
1995 12	12269	10753	689	689	3765	112	310	4677	11	
1996 01	13231*	12268*	486	600*	3556	102	513	6596	10*	
1995 01 - 01	12751	11939	467	634	3318	96	253	6852	-	
1996 01 - 01	13231*	12268*	486	600*	3556	102	513	6596	10*	
1996 / 1995 %	3.8*	2.8*	4.1	-5.4*	7.2	6.3	102.8	-3.7	-	
BRUTTOVERBRAUCH	GROSS CONSUMPTION									CONSUMPTION BRUTE
1994 01-12	2265153	1999212	76218	37567	522909	40968	158796	412018	17084	
1995 01-12	2334264*	2062504*	78497	36208	538914	42309	168151*	422510	17823	
1994 10	190951	167929	6710	3262	45612	2955	13071	34191	1465	
1994 11	196248	172100	6673	3374	46649	3367	13364	35063	1511	
1994 12	215300	190168	7154	3352	48534	3743	14348	40662	1554	
1995 01	220526	193365	7453	3605	51187	3664	15268	43371	1637	
1995 10	189764	167638	6563	3266	44664	3439	13683	32912	1500	
1995 11	205206	179464	6798	3270	48410	3492	13886	37879	1590	
1995 12	224926*	196765*	7348	3351	50073	3827	14746*	42354	1650	
1996 01	:	:	7531	:	52995	3893	15626*	43276	:	
1995 01 - 01	220526	193365	7453	3605	51187	3664	15268	43371	1637	
1996 01 - 01	:	:	7531	:	52995	3893	15626*	43276	:	
1996 / 1995 %	:	:	1.0	:	3.5	6.3	2.3*	-0.2	:	
ENERGIEVERBRAUCH DER PUMPSPEICHERWERKE	ENERGY ABSORBED BY STORAGE PUMPING									ENERGIE ABSORBEE POUR LE POMPAGE
1994 01-12	20506	18529	1099	5080	347	1344	3157	388		
1995 01-12	24220	22617	1182	5422	362	2081	4164	359		
1994 10	2031	1867	75	448	44	188	406	33		
1994 11	1960	1763	102	477	38	113	422	31		
1994 12	2108	1975	107	495	35	161	418	33		
1995 01	1939	1891	115	417	27	230	370	32		
1995 10	2161	2079	97	246	39	178	548	28		
1995 11	2342	2264	94	502	28	167	466	28		
1995 12	2503	2419	114	490	38	317	397	32		
1996 01	:	:	112	437	22	761	477	:		
1995 01 - 01	1939	1891	115	417	27	230	370	32		
1996 01 - 01	:	:	112	437	22	761	477	:		
1996 / 1995 %	:	:	-2.6	4.8	-18.5	230.9	28.9	:		
FUER INLANDSMARKT VERFUEGBAR	AVAILABLE FOR INTERNAL MARKET									DISPONIBLE POUR LE MARCHÉ INTERIEUR
1994 01-12	2125004	1869356	71446	34928	480482	37338	151831	387359	15703	
1995 01-12	2184692	1922874	73517	33591	493591	39220	158209	397423	16436	
1994 10	178641	156604	6297	3026	41919	2685	12290	32010	1347	
1994 11	183889	160775	6248	3149	42866	3076	12684	32843	1392	
1994 12	202031	177608	6712	3084	44580	3414	13557	38260	1432	
1995 01	207820	181637	7001	3320	47159	3361	14398	41475	1511	
1995 10	177569	156271	6137	2943	41263	3154	12895	30696	1383	
1995 11	191967	167116	6373	3065	44523	3359	12628	35475	1471	
1995 12	210824	183681	6863	3123	46017	3491	13811	39932	1540	
1996 01	:	:	7067	:	48831	3578	14369	40939	:	
1995 01 - 01	207820	181637	7001	3320	47159	3361	14398	41475	1511	
1996 01 - 01	:	:	7067	:	48831	3578	14369	40939	:	
1996 / 1995 %	:	:	0.9	:	3.5	6.5	-0.2	-1.3	:	

I	L	NL	A	P	FIN	S	UK	U.S.A.		
ELEKTRIZITAET			ELECTRICAL ENERGY						ENERGIE ELECTRIQUE	
MILLIONEN KWH			MILLIONS KWH						MILLIONS KWH	
GESAMTEINFUHREN			TOTAL IMPORTS						IMPORTATIONS TOTALES	
38573	5014	10712	8217	2257	6675	6671	16887		1994 01-12	
38769	5574	11978	7290	2652	8639	7719	16444		1995 01-12	
3206	417	971	759	215	527	841	1338		1994 10	
3350	448	889	862	165	575	542	1339		1994 11	
3412	470	895	926	225	418	546	1670		1994 12	
3349	479	909	896	188	472	784	1331		1995 01	
3391	385	958	605	222	800	684	1474		1995 10	
3155	505	969	825	156	866	1088	1299		1995 11	
3216	512	718	1008	206	780	942	1011		1995 12	
3196	500*	1021	1088	200*	750*	1486	1126		1996 01	
3349	479	909	896	188	472	784	1331		1995 01 - 01	
3196	500*	1021	1088	200*	750*	1486	1126		1996 01 - 01	
-4.6	4.4*	12.3	21.4	6.4*	58.9*	89.5	-15.4		1996 / 1995 %	
GESAMTAUSFUHREN			TOTAL EXPORTS						EXPORTATIONS TOTALES	
1078	564	286	9043	1369	597	6417	-		1994 01-12	
1264	745	587	9766	1742	285	9401	-		1995 01-12	
83	45	24	606	102	61	303	-		1994 10	
69	56	49	617	59	60	381	-		1994 11	
114	59	34	676	113	66	271	-		1994 12	
124	51	53	648	91	39	125	-		1995 01	
132	75	52	792	221	18	769	-		1995 10	
134	66	91	777	156	24	750	-		1995 11	
74	63	148	851	215	23	642	-		1995 12	
72	50*	83	680	200*	20*	263	-		1996 01	
124	51	53	648	91	39	125	-		1995 01 - 01	
72	50*	83	680	200*	20*	263	-		1996 01 - 01	
-41.9	-2.0*	56.6	4.9	119.8*	-48.7*	110.4	-		1996 / 1995 %	
BRUTTOVERBRAUCH			GROSS CONSUMPTION						CONSUMMATION BRUTE	
269324	5615	89320	52481	28286	70809	142651	341107		1994 01-12	
280763	6008	92061	54092	29447	71614	146054	349813		1995 01-12	
23185	461	7818	4484	2371	6139	12399	26828		1994 10	
23015	493	7914	4629	2420	6520	12999	28257		1994 11	
23820	512	8100	4976	2573	6310	13846	35816		1994 12	
24704	529	8143	5200	2706	7010	14951	31098		1995 01	
24197	419	7963	4399	2552	6003	11724	26480		1995 10	
24190	537	7962	4893	2523	6625	14224	28927		1995 11	
23890	544	8240	5116	2638	7016	16029	38104		1995 12	
24869	:	8471	5344	:	:	15821	31483		1996 01	
24704	529	8143	5200	2706	7010	14951	31098		1995 01 - 01	
24869	:	8471	5344	:	:	15821	31483		1996 01 - 01	
0.7	:	4.0	2.8	:	:	5.8	1.2		1996 / 1995 %	
ENERGIEVERBRAUCH DER PUMPSPEICHERWERKE			ENERGY ABSORBED BY STORAGE PUMPING						ENERGIE ABSORBEE POUR LE POMPAGE	
4173	828		1474	62		503	2051		1994 01-12	
5541	1066		1516	158		87	2282		1995 01-12	
436	68		76	1		88	168		1994 10	
336	81		124	11		73	152		1994 11	
445	84		71	3		62	194		1994 12	
465	76		47	13		1	146		1995 01	
630	105		82	21		-	187		1995 10	
692	98		78	19		-	170		1995 11	
688	94		80	12		4	237		1995 12	
681	:		48	:		7	186		1996 01	
465	76		47	13		1	146		1995 01 - 01	
681	:		48	:		7	186		1996 01 - 01	
46.5	:		2.1	:		600.0	27.4		1996 / 1995 %	
FUER INLANDSMARKT VERFUEGBAR			AVAILABLE FOR INTERNAL MARKET						DISPONIBLE POUR LE MARCHE INTERIEUR	
253431	4740	86156	49555	27190	68258	137835	318752		1994 01-12	
261346	4897	88795	51225	28252	68964	141629	327597		1995 01-12	
21728	389	7545	4266	2280	5877	11894	25088		1994 10	
21663	408	7635	4358	2326	6254	12502	26485		1994 11	
22312	424	7800	4744	2474	6339	13340	33559		1994 12	
23118	449	7876	4979	2604	6714	14490	29365		1995 01	
22445	310	7680	4166	2427	5782	11350	24938		1995 10	
22393	436	7685	4644	2400	6382	13825	27308		1995 11	
22125	447	7923	4843	2526	6749	15551	35883		1995 12	
23051	:	8160	5108	:	:	15371	29691		1996 01	
23118	449	7876	4979	2604	6714	14490	29365		1995 01 - 01	
23051	:	8160	5108	:	:	15371	29691		1996 01 - 01	
-0.3	:	3.6	2.6	:	:	6.1	1.1		1996 / 1995 %	

EUR 15	EUR 12	B	DK	D	GR	E	F	IRL
--------	--------	---	----	---	----	---	---	-----

WAERMEKRAFTW.DER OEFFENTL.VERSORGUNG	PUBLIC SUPPLY THERMAL POWER STATIONS	CENTRALES THERMIQUES DE SERV. PUBLIC						
VERBRAUCH VON STEINKOEHLE 1000 T	COAL CONSUMPTION 1000 T	CONSUMMATION DE HOUILLE 1000 T						

I	L	NL	A	P	FIN	S	UK	U.S.A.	
WAERMEKRAFTW.DER OEFFENTL.VERSORGUNG			PUBLIC SUPPLY THERMAL POWER STATIONS				CENTRALES THERMIQUES DE SERV. PUBLIC		
VERBRAUCH VON STEINKOHLE 1000 T			COAL CONSUMPTION 1000 T				CONSUMMATION DE HOUILLE 1000 T		
6716	8454	789	4047	4229	445	60645	1994 01-12		
8168	9063	1039	4618	4909	372	57908	1995 01-12		
727	649	156	372	405	50	4827	1994 10		
703	777	152	406	465	55	5080	1994 11		
708	841	143	393	482	60	6507	1994 12		
707	815	202	365	646	63	5792	1995 01		
734	774	133	435	368	22	3979	1995 10		
727	706	185	429	627	44	4631	1995 11		
758	800	169	367	695	62	6468	1995 12		
:	831	250	:	:	59	5055	1996 01		
707	815	202	365	646	63	5792	1995 01 - 01		
:	831	250	:	:	59	5055	1996 01 - 01		
:	2.0	23.8	:	:	-6.4	-12.7	1996 / 1995 %		
VERBRAUCH VON STEINKOHLE TJ (HU)			COAL CONSUMPTION TJ (NCV)				CONSUMMATION DE HOUILLE TJ (PCI)		
178234	229103	20748	105932	107947	12167	1411209	1994 01-12		
218743	245607	27503	122483	125348	10106	1347519	1995 01-12		
19563	17587	4101	10244	10343	1372	112324	1994 10		
18685	21056	3996	10296	11862	1509	118211	1994 11		
18648	22791	3759	10587	12305	1645	151417	1994 12		
19202	22086	5300	9851	16498	1726	134779	1995 01		
19597	20975	3543	11440	9402	596	92591	1995 10		
19272	19132	4928	11282	16019	1193	107763	1995 11		
20329	21680	4502	9652	17757	1681	150510	1995 12		
:	22520	6557	:	:	1591	117629	1996 01		
19202	22086	5300	9851	16498	1726	134779	1995 01 - 01		
:	22520	6557	:	:	1591	117629	1996 01 - 01		
:	2.0	23.7	:	:	-7.9	-12.7	1996 / 1995 %		
VERBRAUCH VON BRAUNKOHLE TJ (HU)			LIGNITE CONSUMPTION TJ (NCV)				CONSUMMATION DE LIGNITE TJ (PCI)		
3080		8983					1994 01-12		
1816		14490					1995 01-12		
155		427					1994 10		
179		548					1994 11		
186		1855					1994 12		
155		2337					1995 01		
65		2513					1995 10		
53		2402					1995 11		
191		2217					1995 12		
:		2771					1996 01		
155		2337					1995 01 - 01		
:		2771					1996 01 - 01		
:		18.6					1996 / 1995 %		
VERBRAUCH VON MINERALOELERZEUGNISSEN 1000 T			CONSUMPTION OF PETROLEUM PRODUCTS 1000 T				CONSUMMATION DE PRODUITS PETROLIERS 1000 T		
22564	38	293	1297	405	304	3581	1994 01-12		
23470	37	201	1654	401	205	3136	1995 01-12		
1869	1	29	123	25	38	279	1994 10		
1961	1	29	62	34	42	287	1994 11		
2156		35	128	31	46	324	1994 12		
2252	2	30	74	50	41	358	1995 01		
2073	2	36	193	17	10	231	1995 10		
2195		32	178	40	20	291	1995 11		
2107	17	38	120	100	29	374	1995 12		
:	16	45	:	:	39	302	1996 01		
2252	2	30	74	50	41	358	1995 01 - 01		
:	16	45	:	:	39	302	1996 01 - 01		
:	700.0	50.0	:	:	-4.9	-15.7	1996 / 1995 %		
VERBRAUCH VON NATURGAS TJ (HO)			NATURAL GAS CONSUMPTION TJ (GCV)				CONSUMMATION DE GAZ NATUREL TJ (PCS)		
258291	283378	57888	42733	3657	380039	1994 01-12			
299492	256595	58919	58350	2352	475783	1995 01-12			
24936	26535	7412	3342	389	33776	1994 10			
22968	23507	7747	3438	428	31971	1994 11			
21953	23062	7977	3810	467	39808	1994 12			
24049	25407	8319	5398	495	39600	1995 01			
26272	22467	5708	4376	113	40065	1995 10			
28009	22983	8311	5444	228	49265	1995 11			
25749	24427	8997	6057	320	56181	1995 12			
:	22044	8577	:	:	463	51637	1996 01		
24049	25407	8319	5398	495	39600	1995 01 - 01			
:	22044	8577	:	:	463	51637	1996 01 - 01		
:	-13.2	3.1	:	:	-6.5	30.4	1996 / 1995 %		

	EUR 15	EUR 12	B	DK	D	GR	E	F	IRL	
WAERMEKRAFTW. DER OEFFENTL. VERSORGUNG			PUBLIC SUPPLY THERMAL POWER STATIONS				CENTRALES THERMIQUES DE SERV. PUBLIC			
VERBRAUCH VON ABGELEITETEN GASEN			CONSUMPTION OF DERIVED GASES				CONSUMPTION DE GAZ DERIVES			
TJ (HO)			TJ (GCV)				TJ (PCS)			
1994 01-12	82912	80249	17280		18225		5794	13399		
1995 01-12	90562	87566	19086		17970		5933	18339		
1994 10	6742	6572	1261		1628		482	1061		
1994 11	6595	6408	1260		1640		456	1153		
1994 12	7145	6941	1524		1559		474	1358		
1995 01	7172	6873	1627		1747		501	1191		
1995 10	7211	7073	1682		1411		482	1400		
1995 11	7539	7262	1462		1548		476	1535		
1995 12	6750	6361	1409		1566		403	847		
1996 01	:	:	1377		1633		336	1404		
1995 01 - 01	7172	6873	1627		1747		501	1191		
1996 01 - 01	:	:	1377		1633		336	1404		
1996 / 1995 %	:	:	-15.4		-6.5		-32.9	17.9		
GESAMTVERBRAUCH			TOTAL CONSUMPTION				CONSUMPTION TOTALE			
1000 T ROE			1000 T TOE				1000 T TEP			
1994 01-12	213596	205326	6175	8088	65484	9634	15997	3217	3499	
1995 01-12	219357	209970	6253	7325	64562	9729	17727	4159	3678	
1994 10	18431	17568	573	743	5552	795	1440	202	353	
1994 11	18383	17483	476	765	5683	793	1344	135	285	
1994 12	20342	19308	492	780	5895	895	1435	254	281	
1995 01	20738	19493	543	823	6268	815	1367	299	361	
1995 10	18079	17281	511	562	5276	798	1655	303	330	
1995 11	20077	18814	541	689	5788	821	1608	501	301	
1995 12	21623	20251	613	785	6217	881	1316	429	300	
1996 01	:	:	563	:	6649	867	747	365	:	
1995 01 - 01	20738	19493	543	823	6268	815	1367	299	361	
1996 01 - 01	:	:	563	:	6649	867	747	365	:	
1996 / 1995 %	:	:	3.6	:	6.1	6.3	-45.3	22.0	:	
BESTAEUNDE IN WAERMEKRAFTW. OEFFENTL. VERS.			STOCKS AT PUBLIC SUPPLY THERM. POWER ST.				STOCKS CENTRALES THERM. SERVICE PUBLIC			
STEINKOEHLE			HARD COAL				HOUILLE			
1000 T			1000 T				1000 T			
1994 12	54453	50271	588	5595	12812	-	7994	6074	219	
1995 12	50955	47100	530	7605	12349	-	8116	4340	411	
1994 10	59606	55212	556	6584	12506	-	8404	5731	394	
1994 11	57375	53132	580	6416	12498	-	8195	5824	185	
1994 12	54453	50271	588	5595	12812	-	7994	6074	219	
1995 01	50278	46717	548	5310	12273	-	7838	5667	199	
1995 10	54680	50358	534	8365	12863	-	7665	4489	390	
1995 11	53527	49457	554	8202	12662	-	7897	4051	327	
1995 12	50955	47100	530	7605	12349	-	8116	4340	411	
1996 01	49544*	46079*	552	7500*	11348	-	9218	4294	400*	
ALLE MINERALOELERZEUGNISSE			ALL PETROLEUM PRODUCTS				TOUS PRODUITS PETROLIERS			
1000 T			1000 T				1000 T			
1994 12	11831	9330	323	738	1165	206	523	692	307	
1995 12	11030	8849	276	808	1168	216	447	491	306	
1994 10	10850	8382	259	669	1163	215	546	686	294	
1994 11	11800	9317	299	725	1148	242	558	701	262	
1994 12	11831	9330	323	738	1165	206	523	692	307	
1995 01	11680	9351	317	814	1169	250	506	687	310	
1995 10	11276	9034	284	887	1224	232	353	636	361	
1995 11	11380	9146	283	845	1218	209	423	587	361	
1995 12	11030	8849	276	808	1168	216	447	491	306	
1996 01	:	:	260	:	1116	258	562	519	:	
NUKLEARE WAERME			NUCLEAR HEAT				CHALEUR NUCLEAIRE			
ERZEUGUNG			PRODUCTION				PRODUCTION			
TJ (HO)			TJ (GCV)				TJ (PCS)			
1994 01-12	8341229	7365567	427071		1534417		589946	3847615		
1995 01-12	8563150	7632246	446622		1580410		570613	4052553		
1994 10	702952	619858	34711		131565		53485	310122		
1994 11	740985	645980	41684		142409		43520	342198		
1994 12	829073	733374	44867		153619		55102	383850		
1995 01	837285	744807	45500		153324		55771	416448		
1995 10	734781	648464	40273		147831		46375	334130		
1995 11	785635	699484	40727		158328		46969	371488		
1995 12	847757	753391	44896		152237		55350	391144		
1996 01	849446*	753555*	46537		148439		55958	413629		
1995 01 - 01	837285	744807	45500		153324		55771	416448		
1996 01 - 01	849446*	753555*	46537		148439		55958	413629		
1996 / 1995 %	1.5*	1.2*	2.3		-3.2		0.3	-0.7		

	I	L	NL	A	P	FIN	S	UK	U.S.A.
WAERMEKRAFTW.DER OEFFENTL.VERSORGUNG				PUBLIC SUPPLY THERMAL POWER STATIONS			CENTRALES THERMIQUES DE SERV. PUBLIC		
VERBRAUCH VON ABGELEITETEN GASEN				CONSUMPTION OF DERIVED GASES			CONSOMMATION DE GAZ DERIVES		
TJ (HO)				TJ (GCV)			TJ (PCS)		
1436			24115				2663		1994 01-12
1663			24575				2996		1995 01-12
133			2007				170		1994 10
138			1761				187		1994 11
148			1878				204		1994 12
132			1675				299		1995 01
150			1948				138		1995 10
124			2117				277		1995 11
90			2046				389		1995 12
:			1918				279		1996 01
132			1675				299		1995 01 - 01
:			1918				279		1996 01 - 01
:			14.5				-6.7		1996 / 1995 %
GESAMTVERBRAUCH				TOTAL CONSUMPTION			CONSOMMATION TOTALE		
1000 T ROE				1000 T TOE			1000 T TEP		
31967		12147	2275	3798	4896	1098	45313		1994 01-12
34651		11967	2500	4497	6226	659	45416		1995 01-12
2832		1036	295	362	442	123	3676		1994 10
2857		1049	303	305	460	136	3786		1994 11
3030		1082	339	375	546	148	4783		1994 12
3179		1113	389	305	744	110	4414		1995 01
3062		1030	300	456	459	37	3294		1995 10
3211		999	430	439	757	74	3912		1995 11
3100		1106	387	346	879	105	5154		1995 12
:		1070	450	:	:	102	4209		1996 01
3179		1113	389	305	744	110	4414		1995 01 - 01
:		1070	450	:	:	102	4209		1996 01 - 01
:		-3.8	15.7	:	:	-6.6	-4.6		1996 / 1995 %
BESTAENDE IN WAERMEKRAFTW.OEFFENTL.VERS.				STOCKS AT PUBLIC SUPPLY THERM.POWER ST.			STOCKS CENTRALES THERM. SERVICE PUBLIC		
STEINKOEHLE				HARD COAL			HOUILLE		
1000 T				1000 T			1000 T		
405			1872	732	1595	715	14102		1994 12
1311			1422	1011	1653	780	9677		1995 12
640			2110	880	1569	715	17767		1994 10
501			2003	786	1525	715	16397		1994 11
405			1872	732	1595	715	14102		1994 12
300			1671	601	1212	678	12231		1995 01
1408			1771	1012	1771	780	11882		1995 10
1412			1581	903	1709	780	11699		1995 11
1311			1422	1011	1653	780	9677		1995 12
1300*			1185	1000*	1500*	780	8717		1996 01
ALLE MINERALOELERZEUGNISSE				ALL PETROLEUM PRODUCTS			TOUS PRODUITS PETROLIERS		
1000 T				1000 T			1000 T		
4041			757	179	372	1372	891		1994 12
3586			733	367	317	1131	919		1995 12
3112			751	163	345	1372	1010		1994 10
4047			744	228	367	1372	842		1994 11
4041			757	179	372	1372	891		1994 12
4040			679	240	351	1299	753		1995 01
3677			772	245	339	1131	870		1995 10
3721			768	285	335	1131	949		1995 11
3586			733	367	317	1131	919		1995 12
:			726	:	:	1130	799		1996 01
NUKLEARE WAERME				NUCLEAR HEAT			CHALEUR NUCLEAIRE		
ERZEUGUNG				PRODUCTION			PRODUCTION		
TJ (HO)				TJ (GCV)			TJ (PCS)		
-		39517		205961		769701	927000		1994 01-12
-		46048		203299		727605	936000		1995 01-12
-		3574		18836		64258	86400		1994 10
-		4169		18825		76180	72000		1994 11
-		4136		19386		76313	91800		1994 12
-		3564		17204		75274	70200		1995 01
-		4255		17096		69221	75600		1995 10
-		4212		14558		71593	77760		1995 11
-		7164		18101		76265	102600		1995 12
-		3467		18000*		77891	85525*		1996 01
-		3564		17204		75274	70200		1995 01 - 01
-		3467		18000*		77891	85525*		1996 01 - 01
-		-2.7		4.6*		3.5	21.8*		1996 / 1995 %



4

Gesamtenergie
All energy
Total énergie

GESAMTENERGIE / ERLÄUTERUNGEN

Erzeugung von Primärenergie	<p>Aus natürlichen Energieträgern gewonnene Energie : Steinkohle, Braunkohle, Rohöl, Naturgas, Erdwärme. Als Primärenergieerzeugung wird auch Elektrizität aus Wasserkraft betrachtet. Kernenergie in Form von Spaltwärme wird ebenfalls als Primärenergie behandelt.</p> <p>Die "anderen Brennstoffe", die nur dann berücksichtigt werden, wenn es sich um Umwandlungseinsatz in den herkömmlichen Wärmekraftwerken handelt, gelten vereinbarungsgemäss als Primärenergieerzeugung.</p>
Einfuhr	<p>Die Einfuhr umfasst die in das Hoheitsgebiet eines Landes eingeführte Gesamtenergiemenge, nicht aber den Transit (hauptsächlich durch Gas- und Ölfertleitungen). Eine Ausnahme macht die Elektrizität, deren Transit stets als Aussenhandel verbucht wird.</p> <p>Die Einfuhrdaten stammen im allgemeinen aus den Meldungen der Importeure; sie können daher von den in die Aussenhandelsstatistiken übernommenen Daten der Zollbehörden abweichen. Siehe Teil 2 (Kohlenwasserstoffe).</p>
Ausfuhr	<p>Im allgemeinen gelten hier dieselben Regeln wie für die Einfuhren.</p>
Bruttoinlandsverbrauch	<p>Diese Gesamtgröße entspricht der Energiemenge, die im Bezugszeitraum zur Deckung des Inlandsverbrauchs einer bestimmten geographischen Einheit notwendig ist.</p> <p>Die für den Inlandsverbrauch verfügbare Energiemenge errechnet sich nach der Formel : Primärenergieerzeugung + Einfuhren + Bestandsveränderungen - Ausfuhren - Bunker.</p> <p>Im Zusammenhang mit dem Bruttoinlandsverbrauch werden als "Äquivalente" die Einfuhren, Ausfuhren und Bestandsveränderungen der Steinkohlen-, Braunkohlen- und Erdölderivate erfasst.</p>
Andere	<p>Erdwärme, Müll, Holz, Holzabfälle, Industriegas oder Wärme, die in den herkömmlichen Wärmekraftwerken eingesetzt werden.</p> <p>Weitere Erläuterungen siehe "Energie" Jährliche Statistiken.</p>

ALL ENERGY / EXPLANATORY NOTES

Primary production	<p>Extraction of energy from a natural source: coal, lignite, crude oil, natural gas, geothermics. Hydroelectric electrical energy is also considered as primary production. Nuclear energy, in the form of heat produced during fission, is treated as primary production.</p> <p>The "other fuels", which are taken into account only when they correspond to a transformation input into conventional thermal power stations, are conventionally included in primary production.</p>
Imports	<p>Imports represent all entries into the national territory excluding transit quantities (notably via gas and oil pipelines); electrical energy is an exception and its transit is always recorded under foreign trade.</p> <p>Data on imports are generally taken from importers' declarations and accordingly they may differ from the data collected by the customs authorities and included in the foreign trade statistics.</p> <p>See section 2 (Hydrocarbons).</p>
Exports	<p>In general the same rules apply as for imports.</p>
Gross inland consumption	<p>This aggregate represents for the reference period the quantity of energy necessary to satisfy inland consumption of the geographical entity under consideration.</p> <p>The energy available for inland consumption is calculated by the following formula : primary production + imports + stock changes - exports - bunkers.</p> <p>In the context of gross inland consumption, "equivalents" refers to imports, exports and stock changes of energy products derived from coal, lignite and crude oil.</p>
Others	<p>Geothermal heat and household refuse, wood, wood-waste, gas and heat recovered by industry, used in conventional thermal power stations.</p> <p>For further details see the "Energy" Yearly statistics.</p>

TOTAL ENERGIE / NOTES EXPLICATIVES

Production primaire	<p>Extraction d'énergie puisée dans la nature : houille, lignite, pétrole brut, gaz naturel, géothermie. L'énergie électrique d'origine hydraulique est également considérée comme production primaire. L'énergie nucléaire, sous forme de chaleur produite par la fission, est traitée comme production primaire.</p> <p>Les "autres" pris en compte seulement quand ils représentent une entrée en transformation dans les centrales thermiques classiques, sont comptabilisés par convention dans la production primaire.</p>
Importations	<p>Les importations représentent toutes les entrées sur le territoire national à l'exclusion du transit, notamment par gazoducs et oléoducs; fait exception à cela l'énergie électrique, dont le transit est toujours comptabilisé dans le commerce extérieur.</p> <p>Les données relatives aux importations proviennent, en général, des déclarations des importateurs; elles peuvent donc différer des données établies par les services des douanes et reprises dans les statistiques du commerce extérieur.</p> <p>Voir section 2 (Hydrocarbures).</p>
Exportations	<p>En général, les mêmes règles que pour les importations sont appliquées.</p>
Consommation intérieure brute	<p>Cet agrégat représente pour la période de référence la quantité d'énergie nécessaire pour satisfaire la consommation intérieure de l'entité géographique considérée.</p> <p>L'énergie disponible pour la consommation intérieure est calculée sur la base de la formule suivante : production primaire + importations + variations des stocks - exportations - soutes.</p> <p>Les équivalents se réfèrent aux importations et variations de stocks des dérivés de la houille, du lignite et du pétrole brut.</p>
Autres	<p>Chaleur géothermique, ordures ménagères, bois, déchets de bois, gaz et chaleur récupérés dans l'industrie, utilisés dans les centrales thermiques classiques.</p> <p>Pour plus de détails voir "Energie" Statistiques annuelles.</p>

	EUR 15	EUR 12	B	DK	D	GR	E	F	IRL	
PRIMAERERZEUGUNG 1000 TROE	PRIMARY PRODUCTION 1000 TOE									PRODUCTION PRIMAIRE 1000 TEP
ALLE PRODUKTE	TOTAL PRODUCTS									TOTAL TOUS PRODUITS
1994 01-12	677563	640529	10555	13660	137410	7829	27955	110324	3406	
1995 01-12	689815*	652948	11021	13951	137077	7864	26896	114102	3268	
1994 10	57870	55040	857	1227	11467	660	2362	8984	291	
1994 11	59167	55974	1025	1232	12239	666	2204	9798	265	
1994 12	66129	62833	1102	1266	12599	635	2391	10708	300	
1995 01	66996*	63772	1117	1283	12818	670	2522	11595	295	
1995 10	56995*	54009	990	1179	11618	679	2189	9352	263	
1995 11	62567*	59446	1000	1212	12485	717	2225	10233	296	
1995 12	69054*	65643	1101	1274	12240	647	2356	10694	291	
1996 01	70028*	66724*	1140	1304*	12455*	640	2531*	11531*	292*	
1995 01 - 01	66996*	63772	1117	1283	12818	670	2522	11595	295	
1996 01 - 01	70028*	66724*	1140	1304*	12455*	640	2531*	11531*	292*	
1996 / 1995 %	4.5*	4.6*	2.1	1.7*	-2.8*	-4.5	0.3*	-0.6*	-1.4*	
STEINKOHLE	HARD COAL									HOUILLE
1994 01-12	78759	78759	-		37461		8131	4631	-	
1995 01-12	80950	80950	-		38262		8008	4332	-	
1994 10	6448	6448	-		3118		684	441	-	
1994 11	6812	6812	-		3348		695	417	-	
1994 12	6957	6957	-		3198		605	399	-	
1995 01	5948	5948	-		3304		622	416	-	
1995 10	6719	6719	-		3252		681	372	-	
1995 11	6893	6893	-		3293		687	403	-	
1995 12	6930	6930	-		2926		534	339	-	
1996 01	7197*	7197*	-		2990*		521*	511	-	
1995 01 - 01	5948	5948	-		3304		622	416	-	
1996 01 - 01	7197*	7197*	-		2990*		521*	511	-	
1996 / 1995 %	21.0*	21.0*	-		-9.5*		-16.3*	23.0	-	
BRAUNKOHLE	LIGNITE									LIGNITE
1994 01-12	56714	54382			43541	7034	2035	624	1076	
1995 01-12	53178*	50934			40346	7039	1930	583	960	
1994 10	4596	4563			3662	595	165	44	88	
1994 11	4628	4589			3686	599	165	44	88	
1994 12	4713	4676			3774	560	200	46	88	
1995 01	4756*	4730			3825	573	199	44	80	
1995 10	4348*	4314			3340	622	197	65	80	
1995 11	4575*	4539			3569	651	186	45	80	
1995 12	4515*	4482			3626	590	162	22	80	
1996 01	4625*	4596*			3837	578	59	39*	80	
1995 01 - 01	4756*	4730			3825	573	199	44	80	
1996 01 - 01	4625*	4596*			3837	578	59	39*	80	
1996 / 1995 %	-2.8*	-2.8*			0.3	0.8	-70.1	-10.4*	-	
ROHOEL UND KONDENSATE	CRUDE OIL AND CONDENSATES									PETROLE BRUT ET CONDENSATS
1994 01-12	153396	152282			9117	2939	531	1060	3412	
1995 01-12	156212	155137			9167	2924	456	891	3098	
1994 10	13274	13181			777	248	45	89	314	
1994 11	13410	13319			756	231	40	88	309	
1994 12	14149	14053			772	258	43	91	304	
1995 01	13669	13577			772	242	41	93	262	
1995 10	14139	14046			793	258	37	61	297	
1995 11	13432	13341			738	249	34	65	250	
1995 12	13202	13106			762	242	33	66	237	
1996 01	13296	13204			802	230	33	59	245	
1995 01 - 01	13669	13577			772	242	41	93	262	
1996 01 - 01	13296	13204			802	230	33	59	245	
1996 / 1995 %	-2.7	-2.8			3.8	-5.3	-21.4	-36.2	-6.5	
NATURGAS	NATURAL GAS									GAZ NATUREL
1994 01-12	158681	157520	-		4300	14054	39	181	2777	
1995 01-12	164396	163235	-		4659	14593	40	379	2741	
1994 10	14532	14421	-		427	1090	3	5	230	
1994 11	14157	14037	-		447	1354	3	6	254	
1994 12	18188	18071	-		481	1568	2	9	253	
1995 01	19885	19782	-		497	1545	3	24	261	
1995 10	12198	12088	-		375	1017	3	48	240	
1995 11	16725	16605	-		462	1369	3	48	266	
1995 12	21614	21497	-		504	1577	3	50	252	
1996 01	21807	21689	-		494	1629	4	49	257	
1995 01 - 01	19885	19782	-		497	1545	3	24	261	
1996 01 - 01	21807	21689	-		494	1629	4	49	257	
1996 / 1995 %	9.7	9.6	-		-0.5	5.4	14.1	105.7	-1.4	

I	L	NL	A	P	FIN	S	UK	U.S.A.		
PRIMAERERZEUGUNG 1000 TROE		PRIMARY PRODUCTION 1000 TOE						PRODUCTION 1000 TEP		PRIMAIRE 1000 TEP
ALLE PRODUKTE		TOTAL PRODUCTS						TOTAL TOUS PRODUITS		
27761	28	64589	5724	1087	7899	23410	235916		! 1994 01-12	
27215	22	64979	5789*	822	7870	23206	245726		! 1995 01-12	
2408	1	6414	440	69	514	1874	20294		! 1994 10	
2388	1	5291	447	89	533	2211	20771		! 1994 11	
2371	2	7774	462	77	560	2273	23604		! 1994 12	
2195	2	8841	433*	112	507	2282	22316		! 1995 01	
2088	1	4770	453*	46	493	2039	20829		! 1995 10	
2124	1	7033	450*	53	446	2223	22060		! 1995 11	
2440	1	9560	453*	101	529	2427	24931		! 1995 12	
2450	1*	9614	421*	97*	524*	2357	24665*		! 1996 01	
2195	2	8841	433*	112	507	2282	22316		! 1995 01 - 01	
2450	1*	9614	421*	97*	524*	2357	24665*		! 1996 01 - 01	
11.6	-44.8*	8.7	-2.8*	-13.7*	3.4*	3.3	10.5*		! 1996 / 1995 %	
STEINKOHLE		HARD COAL						HOUILLE		
0				60			28473		! 1994 01-12	
-				-			30346		! 1995 01-12	
-				5			2198		! 1994 10	
-				4			2347		! 1994 11	
-				4			2749		! 1994 12	
-				-			1605		! 1995 01	
-				-			2412		! 1995 10	
-				-			2508		! 1995 11	
-				-			3128		! 1995 12	
-				-			3173		! 1996 01	
-				-			1605		! 1995 01 - 01	
-				-			3173		! 1996 01 - 01	
-				-			97.7		! 1996 / 1995 %	
BRAUNKOHLE		LIGNITE						LIGNITE		
69			365		1966				! 1994 01-12	
73			340*		1903				! 1995 01-12	
6			33		-				! 1994 10	
5			39		-				! 1994 11	
6			36		-				! 1994 12	
7			26*		-				! 1995 01	
7			34*		-				! 1995 10	
5			36*		-				! 1995 11	
1			32*		-				! 1995 12	
1			28*		-				! 1996 01	
7			26*		-				! 1995 01 - 01	
1			28*		-				! 1996 01 - 01	
-83.7			10.0*		-				! 1996 / 1995 %	
ROHOEL UND KONDENSATE		CRUDE OIL AND CONDENSATES						PETROLE BRUT ET CONDENSATS		
4650		4321	1114				126250		! 1994 01-12	
5013		3597	1074				129987		! 1995 01-12	
417		352	93				10937		! 1994 10	
417		329	91				11147		! 1994 11	
418		320	96				11845		! 1994 12	
399		432	91				11329		! 1995 01	
424		270	92				11899		! 1995 10	
390		273	90				11335		! 1995 11	
439		313	95				11007		! 1995 12	
424		300	92				11109		! 1996 01	
399		432	91				11329		! 1995 01 - 01	
424		300	92				11109		! 1996 01 - 01	
6.0		-30.7					-2.0		! 1996 / 1995 %	
NATURGAS		NATURAL GAS						GAZ NATUREL		
16702		59023	1161				58197		! 1994 01-12	
16400		59972	1161				62202		! 1995 01-12	
1477		5952	110				5033		! 1994 10	
1480		4837	120				5480		! 1994 11	
1502		7330	117				6721		! 1994 12	
1334		8297	103				7613		! 1995 01	
1208		4372	110				4641		! 1995 10	
1324		6632	120				6288		! 1995 11	
1583		9049	117				8271		! 1995 12	
1569		9204	118				8276		! 1996 01	
1334		8297	103				7613		! 1995 01 - 01	
1569		9204	118				8276		! 1996 01 - 01	
17.6		10.9	14.8				8.7		! 1996 / 1995 %	

	EUR 15	EUR 12	B	DK	D	GR	E	F	IRL	
PRIMAERERZEUGUNG 1000 TROE	PRIMARY PRODUCTION 1000 TOE									PRODUCTION PRIMAIRE 1000 TEP
NUKLEAR	NUCLEAR									NUCLEAIRE
1994 01-12	199226	175923	10200		36648		14090		91898	
1995 01-12	204527	182292	10667		37747		13628		96793	
1994 10	16789	14805	829		3142		1277		7407	
1994 11	17698	15428	995		3401		1039		8173	
1994 12	19802	17516	1071		3669		1316		9168	
1995 01	19998	17789	1086		3662		1332		9946	
1995 10	17549	15488	961		3530		1107		7980	
1995 11	18764	16706	972		3781		1121		8872	
1995 12	20248	17994	1072		3636		1322		9342	
1996 01	20288*	17998*	1111		3545		1336		9879	
1995 01 - 01	19998	17789	1086		3662		1332		9946	
1996 01 - 01	20288*	17998*	1111		3545		1336		9879	
1996 / 1995 %	1.5*	1.2*	2.3		-3.2		0.3		-0.7	
ELEKTRIZITAET	ELECTRICAL ENERGY									ENERGIE ELECTRIQUE
1994 01-12	25656	16532	30		220	1645	224	2355	6786	87
1995 01-12	25352	15199	29		102	1982	327	1957	6360	61
1994 10	1792	1185	1		21	104	16	131	529	3
1994 11	2024	1350	2		26	116	23	199	582	5
1994 12	1984	1223	3		11	130	29	159	519	9
1995 01	2303	1509	3		11	136	50	242	647	11
1995 10	1604	917	1		8	117	15	83	378	3
1995 11	1740	925	1		8	119	27	106	377	7
1995 12	2108	1197	2		6	128	19	211	484	8
1996 01	2377*	1603*	2		6*	120	24	496	581	7*
1995 01 - 01	2303	1509	3		11	136	50	242	647	11
1996 01 - 01	2377*	1603*	2		6*	120	24	496	581	7*
1996 / 1995 %	3.2*	6.2*	-38.6		-46.6*	-11.4	-51.3	104.4	-10.3	-32.4*
ANDERE	OTHERS									AUTRES
1994 01-12	5127	5127	323		22	1118		100	192	
1995 01-12	5198	5198	323		22	1220		100	192	
1994 10	435	435	26		1	101		8	16	
1994 11	435	435	26		1	101		8	16	
1994 12	333	333	26		1	101		8	16	
1995 01	435	435	26		1	101		8	16	
1995 10	435	435	26		1	101		8	16	
1995 11	435	435	26		1	101		8	16	
1995 12	435	435	26		1	101		8	16	
1996 01	435	435	26		1	101		8	16	
1995 01 - 01	435	435	26		1	101		8	16	
1996 01 - 01	435	435	26		1	101		8	16	
1996 / 1995 %										

I	L	NL	A	P	FIN	S	UK	U.S.A.
---	---	----	---	---	-----	---	----	--------

PRIMAERERZUGUNG
1000 TROE

PRIMARY PRODUCTION
1000 TOE

PRODUCTION PRIMAIRE
1000 TEP

NUKLEAR

NUCLEAR

NUCLEAIRE

-		943		4919	18383	22140		! 1994 01-12
-		1099		4855	17378	22355		! 1995 01-12
-		85		449	1534	2063		! 1994 10
-		99		449	1819	1719		! 1994 11
-		98		463	1822	2192		! 1994 12
-		85		410	1797	1676		! 1995 01
-		101		408	1653	1805		! 1995 10
-		100		347	1709	1857		! 1995 11
-		171		432	1821	2450		! 1995 12
-		82		429*	1860	2042*		! 1996 01
-		85		410	1797	1676		! 1995 01 - 01
-		82		429*	1860	2042*		! 1996 01 - 01
-		-2.7		4.6*	3.5	21.8*		! 1996 / 1995 %

ELEKTRIZITÄT

ELECTRICAL ENERGY

ENERGIE ELECTRIQUE

3846	7	25	3083	880	1013	5026	421	! 1994 01-12
3261	6	32	3213	676	1110	5827	400	! 1995 01-12
299	0	1	203	51	64	339	24	! 1994 10
277	0	2	197	72	84	392	39	! 1994 11
237	0	2	212	60	97	450	59	! 1994 12
246	1	3	212	100	96	484	54	! 1995 01
239	0	2	215	34	85	385	34	! 1995 10
195	0	3	203	41	98	513	34	! 1995 11
207	0	2	207	89	97	606	36	! 1995 12
248	-	3	182	85*	94*	497	26	! 1996 01
246	1	3	212	100	96	484	54	! 1995 01 - 01
248	-	3	182	85*	94*	497	26	! 1996 01 - 01
0.9	-100.0*	15.2	-14.1	-15.4*	-2.0*	2.5	-51.1	! 1996 / 1995 %

ANDERE

OTHERS

AUTRES

2491	21	276	-	146	-	-	432	! 1994 01-12
2467	15	276	-	146	-	-	432	! 1995 01-12
207	1	23	-	12	-	-	36	! 1994 10
207	1	23	-	12	-	-	36	! 1994 11
207	1	23	-	12	-	-	36	! 1994 12
207	1	23	-	12	-	-	36	! 1995 01
207	1	23	-	12	-	-	36	! 1995 10
207	1	23	-	12	-	-	36	! 1995 11
207	1	23	-	12	-	-	36	! 1995 12
207	1	23	-	12	-	-	36	! 1996 01
207	1	23	-	12	-	-	36	! 1995 01 - 01
207	1	23	-	12	-	-	36	! 1996 01 - 01
								! 1996 / 1995 %

ALLE PRODUKTE

ALL PRODUCTS

TOUS PRODUITS

Primärerzeugung

Primary production

Production primaire

Mio T Röe/Toe/Tep

EUR 15



Source : EUROSTAT

	EUR 15	EUR 12	B	DK	D	GR	E	F	IRL
GESAMTEINFUHREN 1000 TROE	TOTAL IMPORTS 1000 TOE								
ALLE ERZEUGNISSE	TOTAL TOUS PRODUITS								
1994 01-12	956473	887586	64599	18505	214012	20204	79950	129464	7794
1995 01-12	962235*	897595*	64046	19105	215403*	22308	84910*	131408*	8064
1994 10	79993	74320	5671	1709	18760	1344	6885	10740	830
1994 11	81308	75389	5254	1531	18367	2161	6175	11003	595
1994 12	86194	78732	5808	1206	19482	1722	7579	10892	689
1995 01	82937*	78291	5860	1613	19508	2030	7350	11543	798
1995 10	83408*	77766	5309	1682	18091	1870	7801	11041	820
1995 11	82674*	76589*	5468	1437	18354*	2234	7097	11031	685
1995 12	87594*	80691*	6172	1387	19802*	1846	7440*	12034*	620
1996 01	84103*	79207*	6276*	1422*	20112*	1814*	7333*	11286*	635*
1995 01 - 01	82937*	78291	5860	1613	19508	2030	7350	11543	798
1996 01 - 01	84103*	79207*	6276*	1422*	20112*	1814*	7333*	11286*	635*
1996 / 1995 %	1.4*	1.2*	7.1*	-11.8*	3.1*	-10.6*	-0.2*	-2.2*	-20.5*
STEINKOHLE	HARD COAL								
1994 01-12	85678	79803	8503	7175	10777	974	7653	7861	1582
1995 01-12	89138*	83672*	9475	7846	10975*	857	8276*	6318	1645
1994 10	7361	6784	654	712	848	81	736	615	256
1994 11	7373	6664	742	652	1065	81	481	835	-
1994 12	8215	7527	945	297	1033	81	1268	601	195
1995 01	7015	6687	734	659	848	71	634	686	144
1995 10	8108*	7604	892	729	969	71	664	475	251
1995 11	8136*	7530	993	464	1024	71	764	455	177
1995 12	7322*	6862*	866	292	986*	71	640*	633	93
1996 01	6763*	6448*	822*	608	986*	71*	640*	608	98*
1995 01 - 01	7015	6687	734	659	848	71	634	686	144
1996 01 - 01	6763*	6448*	822*	608	986*	71*	640*	608	98*
1996 / 1995 %	-3.6*	-3.6*	12.1*	-7.9	16.2*	-	0.9*	-11.4	-31.5*
ROHOEL UND FEEDSTOCKS	CRUDE OIL AND FEEDSTOCKS								
1994 01-12	538966	502574	31642	5616	106369	14829	54780	75704	2299
1995 01-12	527003	494011	28982	6687	100856	17518	56512	78346	2252
1994 10	44740	41881	2820	344	9142	1205	4699	6307	205
1994 11	45153	42296	2456	454	8969	1500	4435	6590	206
1994 12	46200	42372	2469	414	8885	1074	4527	6389	140
1995 01	45031	42791	2463	556	9069	1480	4767	6701	209
1995 10	46715	43796	2463	554	8862	1539	5346	6768	206
1995 11	42981	39932	2174	683	7757	1651	4658	6275	209
1995 12	46373	42763	2755	755	8118	1303	5016	6749	209
1996 01	44958	42580	2654	516	8544	1245	5009	6806	223
1995 01 - 01	45031	42791	2463	556	9069	1480	4767	6701	209
1996 01 - 01	44958	42580	2654	516	8544	1245	5009	6806	223
1996 / 1995 %	-0.2	-0.5	7.8	-7.3	-5.8	-15.9	5.1	1.6	6.7
MINERALOELERZEUGNISSE	PETROLEUM PRODUCTS								
1994 01-12	181282	165108	12900	5533	41092	4323	10406	18574	3904
1995 01-12	183465	167836	13353	4197	43043	3785	11322	18867	4156
1994 10	14917	13633	1160	641	3537	53	753	1593	367
1994 11	15807	14437	1055	411	3477	575	656	1453	388
1994 12	16574	14653	1244	484	3649	564	983	1486	353
1995 01	14597	13516	1324	380	3022	474	1164	1576	443
1995 10	15319	14084	1054	350	3554	243	958	1441	361
1995 11	15892	14499	1252	253	3529	492	889	1657	295
1995 12	16765	14953	1126	308	3913	449	930	1923	315
1996 01	15290	14148	1372	265	3892	471	899	1160	310
1995 01 - 01	14597	13516	1324	380	3022	474	1164	1576	443
1996 01 - 01	15290	14148	1372	265	3892	471	899	1160	310
1996 / 1995 %	4.7	4.7	3.6	-30.2	28.8	-0.6	-22.8	-26.4	-30.0
NATURGAS	NATURAL GAS								
1994 01-12	131367	123627	9744		50761		6489	26422	
1995 01-12	142260*	134359*	10440		55047*		7521	27548	
1994 10	11351	10634	889		4757		626	2145	
1994 11	11308	10574	843		4437		532	2049	
1994 12	13469	12714	1012		5475		672	2326	
1995 01	14621	13848	1176		6105		714	2472	
1995 10	11509	10768	803		4258		671	2339	
1995 11	13978*	13244*	926		5588*		710	2618	
1995 12	15347*	14591*	1258		6341*		713	2690	
1996 01	15371	14627	1268		6220		709	2678	
1995 01 - 01	14621	13848	1176		6105		714	2472	
1996 01 - 01	15371	14627	1268		6220		709	2678	
1996 / 1995 %	5.1	5.6	7.8		1.9		-0.7	8.3	
ELEKTRIZITAET	ELECTRICAL ENERGY								
1994 01-12	12971	11117	778	152	3071	70	438	290	-
1995 01-12	14105	12071	807	347	3402	121	656	249	1
1994 10	1127	944	67	9	261	3	54	19	-
1994 11	1102	931	59	9	256	3	48	21	-
1994 12	1144	982	62	8	255	1	55	24	-
1995 01	1193	1007	71	13	276	0	54	53	-
1995 10	1195	1016	53	44	275	13	59	15	0
1995 11	1211	972	62	33	264	16	51	20	0
1995 12	1185	950	56	28	253	19	47	56	0
1996 01	1290*	1004*	65	30*	290	23	42	32	0*
1995 01 - 01	1193	1007	71	13	276	0	54	53	-
1996 01 - 01	1290*	1004*	65	30*	290	23	42	32	0*
1996 / 1995 %	8.2*	-0.3*	-7.6	120.1*	4.8	-	-22.8	-38.5	*

	I	L	NL	A	P	FIN	S	UK	U.S.A.	
GESAMTEINFUHREN 1000 TROE	TOTAL IMPORTS 1000 TOE								IMPORTATIONS TOTALES 1000 TEP	
ALLE ERZEUGNISSE	ALL PRODUCTS								TOTAL TOUS PRODUITS	
147605	3741	103250	18230	20652	20867	29788	77806	1994 01-12		
153072	3280	104536	17651*	21734	17820*	29167	69723	1995 01-12		
12320	288	8421	1634	1738	1538	2499	5609	1994 10		
13162	311	7961	1545	2073	1892	2480	6792	1994 11		
14523	286	8965	1634	1790	2898	2928	5784	1994 12		
13115	296	8438	1540*	1632	717	2388	6102	1995 01		
13600	276	8718	1597*	2025	1519	2525	6526	1995 10		
13477	283	8634	1518*	1570	1703*	2862	6313	1995 11		
14609	291	8491	1630*	1825	2665*	2607	6148	1995 12		
13976*	308*	8718*	1510*	1433*	760*	2625*	5888	1996 01		
13115	296	8438	1540*	1632	717	2388	6102	1995 01 - 01		
13976*	308*	8718*	1510*	1433*	760*	2625*	5888	1996 01 - 01		
6.6*	3.9*	3.3*	-2.0*	-12.2*	5.9*	9.9*	-3.5	1996 / 1995 %		
STEINKOEHLE	HARD COAL								HOUILLE	
10676	216	11392	2005	3217	1883	1984	9771	1994 01-12		
12702	155	11264	1885*	3830	1276*	2302	10323	1995 01-12		
1091	14	959	198	257	148	230	554	1994 10		
892	18	880	193	272	316	198	741	1994 11		
1072	4	961	117	251	348	222	813	1994 12		
902	10	889	108	152	22	197	953	1995 01		
1188	18	869	180*	355	107	216	1117	1995 10		
923	14	1187	173*	304	108*	323	1149	1995 11		
955	12	919	107*	372	94*	258	1018	1995 12		
913*	10*	897*	90*	180*	38*	185*	609	1996 01		
902	10	889	108	152	22	197	953	1995 01 - 01		
913*	10*	897*	90*	180*	38*	185*	609	1996 01 - 01		
1.3*	-0.3*	0.9*	-16.1*	18.1*	73.7*	-6.0*	-36.1	1996 / 1995 %		
ROHOEL UND FEEDSTOCKS	CRUDE OIL AND FEEDSTOCKS								PETROLE BRUT ET SEMI RAFFINE	
86848		56707	8334	14148	9842	18215	53629	1994 01-12		
82320		59815	7704	13860	7951	17336	46857	1995 01-12		
7336		4747	732	1206	693	1433	3867	1994 10		
6729		4680	643	1475	718	1495	4800	1994 11		
8190		5118	762	1311	1318	1748	3852	1994 12		
6959		5177	679	1254	147	1413	4150	1995 01		
7700		4778	732	1231	692	1493	4345	1995 10		
6635		5018	643	810	717	1687	4058	1995 11		
7577		5187	762	1085	1317	1529	4005	1995 12		
7240		5199	679	972	147	1550	4167	1996 01		
6959		5177	679	1254	147	1413	4150	1995 01 - 01		
7240		5199	679	972	147	1550	4167	1996 01 - 01		
4.0		0.4	-	-22.5	-	9.7	0.4	1996 / 1995 %		
MINERALOELERZEUGNISSE	PETROLEUM PRODUCTS								PRODUITS PETROLIERS	
22232	1902	31115	2809	3063	5451	7913	10057	1994 01-12		
25055	1720	29210	3101	3815	4823	7703	9309	1995 01-12		
1776	146	2365	200	251	379	702	983	1994 10		
2971	160	2042	218	308	523	626	933	1994 11		
2162	153	2536	249	204	903	766	827	1994 12		
2052	144	2025	232	208	229	617	696	1995 01		
2076	151	2666	200	418	379	653	804	1995 10		
2634	140	2063	218	442	523	649	845	1995 11		
2618	142	2073	249	349	903	657	799	1995 12		
2404	157	2099	232	262	229	678	849	1996 01		
2052	144	2025	232	208	229	617	696	1995 01 - 01		
2404	157	2099	232	262	229	678	849	1996 01 - 01		
17.1	9.0	3.7	-	25.8	-	9.9	21.9	1996 / 1995 %		
NATURGAS	NATURAL GAS								GAZ NATUREL	
24410	488	2813	4264	2834	2834	640	2497	1994 01-12		
29139	557	2760	4264	2834	2834	802	1343	1995 01-12		
1834	44	254	425	248	248	42	80	1994 10		
2248	45	269	406	261	261	66	148	1994 11		
2798	55	237	420	268	268	66	136	1994 12		
2901	64	244	440	265	265	66	169	1995 01		
2286	41	286	425	248	248	66	79	1995 10		
2971	56	235	406	261	261	66	136	1995 11		
3147	65	223	420	268	268	66	149	1995 12		
3116	72	413	410	268	268	64	148	1996 01		
2901	64	244	440	265	265	66	169	1995 01 - 01		
3116	72	413	410	268	268	64	148	1996 01 - 01		
7.4	12.4	69.4	-6.7	1.3	-	-3.6	-12.7	1996 / 1995 %		
ELEKTRIZITAET	ELECTRICAL ENERGY								ENERGIE ELECTRIQUE	
3316	431	920	706	194	573	573	1451	1994 01-12		
3333	479	1029	626	227	742	663	1413	1995 01-12		
275	35	83	65	18	45	72	115	1994 10		
288	38	76	74	14	49	46	115	1994 11		
293	40	76	79	19	35	46	143	1994 12		
287	41	78	77	16	40	67	114	1995 01		
291	33	82	52	19	68	58	126	1995 10		
271	43	83	70	13	74	93	111	1995 11		
276	44	81	86	17	67	80	86	1995 12		
274	42*	67	93	17*	64*	127	96	1996 01		
287	41	78	77	16	40	67	114	1995 01 - 01		
274	42*	87	93	17*	64*	127	96	1996 01 - 01		
-4.6	4.4*	12.3	21.4	6.4*	58.9*	89.5	-15.4	1996 / 1995 %		

	EUR 15	EUR 12	B	DK	D	GR	E	F	IRL	
GESAMTAUSFUHREN 1000 TROE	TOTAL EXPORTS 1000 TOE									EXPORTATIONS TOTALES 1000 TEP
ALLE ERZEUGNISSE	ALL PRODUCTS									TOTAL TOUS PRODUITS
1994 01-12	328329	312711	20675		12041	22572	4436	10945	22975	1169
1995 01-12	316618*	300032*	19280		10910	22037*	4076	8531*	22537*	974
1994 10	28555	27403	1775		899	1813	161	824	1534	209
1994 11	27522	26408	1805		1014	1698	250	1132	1752	94
1994 12	28386	26918	1445		1058	2005	429	738	2242	71
1995 01	29325	27971	1602		990	2069	379	839	1704	82
1995 10	27429	25977	1760		935	2002	237	550	2139	90
1995 11	27639*	26274*	1441		1008	1907*	247	587	1871*	70
1995 12	29208*	27776*	1682		1035	1975*	411	855*	1848*	112
1996 01	29852*	28508*	1745*		983*	1902*	304	1359*	2029*	112*
1995 01 - 01	29325	27971	1602		990	2069	379	839	1704	82
1996 01 - 01	29852*	28508*	1745*		983*	1902*	304	1359*	2029*	112*
1996 / 1995 %	1.8*	1.9*	8.9*		-0.7*	-8.1*	-19.7	61.9*	19.1*	35.5*
STEINKOHLE	HARD COAL									HOUILLE
1994 01-12	4537	4523	624		2	826	-	-	393	6
1995 01-12	3817*	3816*	529		15	895	-	-	272*	6
1994 10	390	390	58		-	39	-	-	30	0
1994 11	401	401	83		-	37	-	-	30	0
1994 12	382	382	59		-	53	-	-	28	0
1995 01	446	446	34		9	141	-	-	17	-
1995 10	383	383	71		0	25	-	-	30	0
1995 11	305*	305*	58		0	46	-	-	28*	0
1995 12	392*	392*	64		-	109	-	-	28*	0
1996 01	402*	402*	61*		6	107*	-	-	28*	0*
1995 01 - 01	446	446	34		9	141	-	-	17	-
1996 01 - 01	402*	402*	61*		6	107*	-	-	28*	0*
1996 / 1995 %	-9.7*	-9.9*	79.3*		-31.3	-23.6*	-	-	66.7*	-
ROHOEL UND FEEDSTOCKS	CRUDE OIL AND FEEDSTOCKS									PETROLE BRUT ET SEMI RAFFINE
1994 01-12	96912	96561	2957		5967	1120	482	-	1113	354
1995 01-12	92871	92379	2577		5011	762	642	-	439	-
1994 10	9214	9183	347		471	39	-	-	35	72
1994 11	8691	8677	192		516	93	56	-	-	-
1994 12	7836	7767	153		507	49	43	-	33	-
1995 01	8298	8224	203		420	85	-	-	64	-
1995 10	7642	7621	266		339	-	-	-	77	-
1995 11	7429	7402	182		436	-	55	-	14	-
1995 12	7502	7474	245		434	39	-	-	54	-
1996 01	8298	8267	246		386	42	-	812	14	-
1995 01 - 01	8298	8224	203		420	85	-	-	64	-
1996 01 - 01	8298	8267	246		386	42	-	812	14	-
1996 / 1995 %	-	0.5	21.5		-8.1	-50.0	-	-	-78.1	-
MINERALOELERZEUGNISSE	PETROLEUM PRODUCTS									PRODUITS PETROLIERS
1994 01-12	179625	165776	16181		4166	15354	3917	10615	15283	808
1995 01-12	170952	156538	15325		3997	14188	3382	8215	15213	964
1994 10	14075	13038	1278		242	1306	158	799	910	136
1994 11	14106	13098	1438		293	1105	189	1111	1144	93
1994 12	14564	13253	1153		318	1347	376	706	1580	70
1995 01	14452	13243	1292		303	1231	370	813	1014	82
1995 10	15277	13982	1349		447	1286	232	524	1462	88
1995 11	14467	13264	1123		372	1235	185	563	1275	68
1995 12	15064	13790	1288		384	1119	401	824	1345	110
1996 01	14669	13441	1372		381	1127	295	499	1402	110
1995 01 - 01	14452	13243	1292		303	1231	370	813	1014	82
1996 01 - 01	14669	13441	1372		381	1127	295	499	1402	110
1996 / 1995 %	1.5	1.5	6.2		25.7	-8.5	-20.2	-38.6	38.2	33.7
NATURGAS	NATURAL GAS									GAZ NATUREL
1994 01-12	32979	32979			1494	1637				
1995 01-12	34088*	34088*			1473	2729*				
1994 10	3662	3662			137	150				
1994 11	3070	3070			161	161				
1994 12	4301	4301			176	231				
1995 01	4851	4851			201	287				
1995 10	2839	2839			112	372				
1995 11	4110*	4110*			154	311*				
1995 12	5027*	5027*			156	333*				
1996 01	5191	5191			156	279				
1995 01 - 01	4851	4851			201	287				
1996 01 - 01	5191	5191			156	279				
1996 / 1995 %	7.0	7.0			-22.3	-2.7				
ELEKTRIZITAET	ELECTRICAL ENERGY									ENERGIE ELECTRIQUE
1994 01-12	11457	10076	435		409	2880	37	279	5750	-
1995 01-12	12486	10813	457		413	2994	50	270	6250	3
1994 10	966	882	44		48	225	2	21	519	-
1994 11	1014	923	49		42	251	4	17	537	-
1994 12	1089	1002	47		56	276	9	24	560	-
1995 01	1096	1026	40		54	285	8	21	589	-
1995 10	1080	944	37		34	256	4	22	547	1
1995 11	1090	957	49		44	265	5	18	533	0
1995 12	1054	924	59		59	323	9	26	402	0
1996 01	1137*	1054*	41		51*	305	8	44	567	0*
1995 01 - 01	1096	1026	40		54	285	8	21	589	-
1996 01 - 01	1137*	1054*	41		51*	305	8	44	567	0*
1996 / 1995 %	3.8*	2.8*	4.1		-5.4*	7.2	6.3	102.8	-3.7	*

	I	L	NL	A	P	FIN	S	UK	U.S.A.		
GESAMTAUSFUHREN 1000 TROE					TOTAL EXPORTS 1000 TOE				EXPORTATIONS TOTALES 1000 TEP		
ALLE ERZEUGNISSE					ALL PRODUCTS				TOTAL TOUS PRODUITS		
20704	53	86110	1763	4548	3609	10245	106478	1994 01-12			
17319	66	88217	1962	3718	2977	11645	102361	1995 01-12			
1682	3	8293	144	400	381	627	9803	1994 10			
1430	4	7510	138	375	334	642	9336	1994 11			
1475	5	8357	138	350	297	1033	8737	1994 12			
1436	4	9184	161	537	233	958	9139	1995 01			
1525	6	7281	160	225	377	914	9220	1995 10			
1391	5	8982	151	215	330	882	8543	1995 11			
1566	7	9263	153	252	293	984	8765	1995 12			
1533*	5*	9436*	164	156*	231*	947*	8940	1996 01			
1436	4	9184	161	537	233	958	9139	1995 01 - 01			
1533*	5*	9436*	164	156*	231*	947*	8940	1996 01 - 01			
6.7*	20.8*	2.7*	1.7	-71.0*	-0.7*	-1.1*	-2.2	1996 / 1995 %			
STEINKOHLE					HARD COAL				HOUILLE		
		1869				14	799	1994 01-12			
		1534				1	563	1995 01-12			
		156				-	105	1994 10			
		157				-	90	1994 11			
		157				-	82	1994 12			
		197				-	46	1995 01			
		174				-	81	1995 10			
		115				-	54	1995 11			
		114				-	75	1995 12			
		151*				0*	45	1996 01			
		197				-	46	1995 01 - 01			
		151*				0*	45	1996 01 - 01			
		-23.1*				-	-2.8	1996 / 1995 %			
ROHOEL UND FEEDSTOCKS					CRUDE OIL AND FEEDSTOCKS				PETROLE BRUT ET SEMI RAFFINE		
1049		1951				351	81565	1994 01-12			
416		1176				491	81351	1995 01-12			
33		243				30	7942	1994 10			
36		158				14	7624	1994 11			
35		136				69	6810	1994 12			
4		109				74	7336	1995 01			
37		49				21	6849	1995 10			
12		89				27	6611	1995 11			
36		63				27	6600	1995 12			
5		49				31	6710	1996 01			
4		109				74	7336	1995 01 - 01			
5		49				31	6710	1996 01 - 01			
24.9		-54.6				-57.6	-8.5	1996 / 1995 %			
MINERALOELERZEUGNISSE					PETROLEUM PRODUCTS				PRODUITS PETROLIERS		
19477	4	52433	985	4430	3558	9304	23101	1994 01-12			
16674	1	55563	1122	3569	2953	10337	19442	1995 01-12			
1634	-	4520	91	391	375	569	1655	1994 10			
1366	-	4452	84	370	328	594	1528	1994 11			
1421	-	4181	79	340	291	938	1754	1994 12			
1410	-	4525	105	529	229	873	1665	1995 01			
1465	-	4732	91	206	375	826	2183	1995 10			
1354	-	5090	84	201	328	788	1790	1995 11			
1514	1	4563	79	233	291	901	1999	1995 12			
1511	0	4498	105	138	229	891	2099	1996 01			
1410	-	4525	105	529	229	873	1665	1995 01 - 01			
1511	0	4498	105	138	229	891	2099	1996 01 - 01			
7.2	-	-0.6		-73.8		2.1	26.0	1996 / 1995 %			
NATURGAS					NATURAL GAS				GAZ NATUREL		
37		29139					669	1994 01-12			
31		29131					722	1995 01-12			
2		3303					69	1994 10			
3		2681					62	1994 11			
3		3827					61	1994 12			
4		4288					69	1995 01			
2		2273					78	1995 10			
4		3573					66	1995 11			
4		4468					64	1995 12			
4		4686					64	1996 01			
4		4288					69	1995 01 - 01			
4		4686					64	1996 01 - 01			
-13.2		9.3					-6.9	1996 / 1995 %			
ELEKTRIZITAET					ELECTRICAL ENERGY				ENERGIE ELECTRIQUE		
92	48	24	777	117	51	551	-	1994 01-12			
108	64	50	839	149	24	808	-	1995 01-12			
7	3	2	52	8	5	26	-	1994 10			
5	4	4	53	5	5	32	-	1994 11			
9	5	2	58	9	5	23	-	1994 12			
10	4	4	55	7	3	10	-	1995 01			
11	6	4	68	19	1	66	-	1995 10			
11	5	7	66	13	2	64	-	1995 11			
6	5	12	73	18	1	55	-	1995 12			
6	4*	7	58	17*	1*	22	-	1996 01			
10	4	4	55	7	3	10	-	1995 01 - 01			
6	4*	7	58	17*	1*	22	-	1996 01 - 01			
-41.9	-2.1*	56.7	4.9	119.8*	-49.0*	110.5	-	1996 / 1995 %			

	EUR 15	EUR 12	B	DK	D	GR	E	F	IRL
BRUTTOINLANDSVERBRAUCH 1000 TROE				GROSS INLAND CONSUMPTION 1000 TOE			CONSUMMATION INTERIEURE BRUTE 1000 TEP		
ALLE ERZEUGNISSE				ALL PRODUCTS			TOTAL TOUS PRODUITS		
1994 01-12	1286667	1199144	50152	19253	332165	21436	93252	214347	10241
1995 01-12	1308428*	1222491*	52327	19201	329841*	22263	98703*	220604*	10092
1994 10	107152	99540	4148	1753	28296	1869	7939	17464	786
1994 11	111540	103996	4292	1765	28930	2028	7786	18657	867
1994 12	128721	119680	5167	1827	31940	2017	9205	21767	941
1995 01	123027*	116368	5092	1847	31899	1843	8621	21220	971
1995 10	108635*	101579*	4198	1502	27671*	2155	8161	18074	800
1995 11	119529*	111879*	4692	1797	29862*	2136	8328	20215*	986
1995 12	133244*	122998*	5550	2027	31456*	2094	9674*	21934*	808
1996 01	129445*	122402*	5760*	1997*	33367*	1937*	7719*	22734*	851*
1995 01 - 01	123027*	116368	5092	1847	31899	1843	8621	21220	971
1996 01 - 01	129445*	122402*	5760*	1997*	33367*	1937*	7719*	22734*	851*
1996 / 1995 %	5.2*	5.2*	13.1*	8.1*	4.6*	5.1*	-10.5*	7.1*	-12.4*
STEINKOHLE UND AEGUIVALENTE				HARD COAL AND EQUIVALENTS			HOUILLE ET EQUIVALENTS		
1994 01-12	183122	176441	8595	7957	53372	981	16622	14035	1752
1995 01-12	175897*	169743*	9741	6645	51410*	882	16798*	11097*	1504
1994 10	15010	14336	621	746	4561	81	1569	1200	198
1994 11	15890	15135	714	757	4800	81	1368	1223	117
1994 12	19526	18651	930	794	6065	81	2064	1023	176
1995 01	15753	14902	728	823	4848	73	1371	1028	139
1995 10	14663*	14136*	768	474	4101*	73	1367	1358	117
1995 11	15760*	14954*	953	565	4318*	73	1413	1212*	218
1995 12	17627*	16977*	938	654	5591*	73	1178*	853*	39
1996 01	16519*	15757*	849*	666*	5598*	73*	688*	1353*	106*
1995 01 - 01	15753	14902	728	823	4848	73	1371	1028	139
1996 01 - 01	16519*	15757*	849*	666*	5598*	73*	688*	1353*	106*
1996 / 1995 %	4.9*	5.7*	16.7*	-19.1*	15.5*	*	-49.8*	31.5*	-23.6*
BRAUNKOHLE UND AEGUIVALENTE				LIGNITE AND EQUIVALENTS			LIGNITE ET EQUIVALENTS		
1994 01-12	57720	55184	108		44218	7034	2035	636	1076
1995 01-12	54104*	51769*	100		41071	7039	1930	590*	960
1994 10	4663	4625	9		3714	595	165	45	88
1994 11	4710	4661	9		3747	599	165	45	88
1994 12	4760	4737	8		3825	560	200	47	88
1995 01	4736*	4791	8		3876	573	199	45	80
1995 10	4398*	4370	8		3386	622	197	65	80
1995 11	4646*	4607	8		3629	651	186	46	80
1995 12	4643*	4595*	10		3728	590	162	22*	80
1996 01	4710*	4676*	9*		3906*	578	59	40*	80
1995 01 - 01	4736*	4791	8		3876	573	199	45	80
1996 01 - 01	4710*	4676*	9*		3906*	578	59	40*	80
1996 / 1995 %	-0.6*	-2.4*	17.6*		0.8*	0.8	-70.1	-10.2*	-
ROHOEL UND AEGUIVALENTE				CRUDE OIL AND EQUIVALENTS			PETROLE BRUT ET EQUIVALENTS		
1994 01-12	557495	520926	20911	8607	131404	13123	51592	77042	5081
1995 01-12	572446	536918	20503	9346	131153	13902	56180	81923	5320
1994 10	46541	43228	1800	774	11135	1171	4215	6477	295
1994 11	47825	44962	1735	736	11007	1321	4685	6498	483
1994 12	52240	48091	1982	761	10893	1351	4803	7742	464
1995 01	45545	43675	1933	670	10568	1149	4695	5867	535
1995 10	50196	47407	1674	774	11815	1430	4707	6789	420
1995 11	50163	47190	1662	879	11158	1369	4740	6825	470
1995 12	53292	47886	2142	958	10323	1397	5993	7446	477
1996 01	49510	47392	2367	919	11464	1241	4361	7279	452
1995 01 - 01	45545	43675	1933	670	10568	1149	4695	5867	535
1996 01 - 01	49510	47392	2367	919	11464	1241	4361	7279	452
1996 / 1995 %	8.7	8.5	22.4	37.0	8.5	8.0	-7.1	24.1	-15.5
NATURGAS				NATURAL GAS			GAZ NATUREL		
1994 01-12	256804	247967	9639	2701	63565	39	6296	29213	2242
1995 01-12	269283*	260110*	10610	3148	64848*	40	7722	29645	2246
1994 10	21757	20862	836	248	5499	3	538	2287	200
1994 11	22867	22014	798	276	5750	3	287	2634	171
1994 12	30020	29146	1128	306	7378	2	622	3785	202
1995 01	34158	33283	1273	380	8713	3	739	4204	204
1995 10	19671	18751	740	232	4598	3	652	2018	179
1995 11	27898*	27044*	1054	353	6754*	3	718	3378	208
1995 12	34759*	33885*	1360	437	8015*	3	775	4115	203
1996 01	35451	34589	1369	425	8645	4	770	4118	204
1995 01 - 01	34158	33283	1273	380	8713	3	739	4204	204
1996 01 - 01	35451	34589	1369	425	8645	4	770	4118	204
1996 / 1995 %	3.8	3.9	7.5	11.8	-0.8	14.1	4.3	-2.1	-0.1

I	L	NL	A	P	FIN	S	UK	U.S.A.	
BRUTTOINLANDSVERBRAUCH 1000 TÖE			GROSS INLAND CONSUMPTION 1000 TOE				CONSUMMATION INTERIEURE BRUTE 1000 TEP		
ALLE ERZEUGNISSE			ALL PRODUCTS				TOTAL TOUS PRODUITS		
152221	3715	68623	22214	16945	24085	41223	216790		! 1994 01-12
159516	3265	71770	21877*	18299	22786*	41272	216604		! 1995 01-12
12867	293	5783	2040	1433	1768	3802	16905		! 1994 10
13311	301	5586	1948	1466	1980	3614	19001		! 1994 11
16405	281	6840	2054	1485	2927	4058	21798		! 1994 12
15126	300	7348	1691*	1397	762	4205	20698		! 1995 01
13546	278	5536	1995*	1625	1513	3547	18027		! 1995 10
15448	285	6745	1930*	1578	1828*	3891	19801		! 1995 11
15845	297	8193	2038*	1503	2907*	5300	23612		! 1995 12
16371*	296*	8090*	1912*	1257*	1118*	4012*	22018*		! 1996 01
15126	300	7348	1691*	1397	762	4205	20698		! 1995 01 - 01
16371*	296*	8090*	1912*	1257*	1118*	4012*	22018*		! 1996 01 - 01
8.2*	-1.5*	10.1*	13.1*	-10.0*	46.6*	-4.6*	6.4*		! 1996 / 1995 %
STEINKOHLE UND AEGUIVALENTE			HARD COAL AND EQUIVALENTS				HOUILLE ET EQUIVALENTS		
11185	913	9089	2048	3245	2177	2454	48689		! 1994 01-12
12562	519	9365	2193*	3684	1432*	2527	45529		! 1995 01-12
1168	60	759	210	246	105	357	3121		! 1994 10
994	66	693	224	327	367	163	3989		! 1994 11
1134	36	784	208	290	329	336	5269		! 1994 12
972	46	609	255	221	267	328	4037		! 1995 01
1267	48	640	228*	339	37	261	3579		! 1995 10
953	42	1012	289*	362	164*	352	3826		! 1995 11
1047	38	778	203*	317	142*	303	5466		! 1995 12
940*	34*	786*	234*	185*	142*	384*	4472*		! 1996 01
972	46	609	255	221	267	328	4037		! 1995 01 - 01
940*	34*	786*	234*	185*	142*	384*	4472*		! 1996 01 - 01
-3.4*	-24.4*	29.1*	-8.0*	-16.5*	-46.8*	17.1*	10.8*		! 1996 / 1995 %
BRAUNKOHLE UND AEGUIVALENTE			LIGNITE AND EQUIVALENTS				LIGNITE ET EQUIVALENTS		
69	5		567		1966				! 1994 01-12
73	3		430*		1903				! 1995 01-12
6	0		37		-				! 1994 10
5	0		49		-				! 1994 11
6	0		22		-				! 1994 12
7	0		-54*		-				! 1995 01
7	0		28*		-				! 1995 10
5	-		39*		-				! 1995 11
1	-		47*		-				! 1995 12
1	0*		33*		-				! 1996 01
7	0		-54*		-				! 1995 01 - 01
1	0*		33*		-				! 1996 01 - 01
-83.7	-	*	-162.0*		-				! 1996 / 1995 %
ROHOEL UND AEGUIVALENTE			CRUDE OIL AND EQUIVALENTS				PETROLE BRUT ET EQUIVALENTS		
90609	1896	24696	11223	12596	10651	14693	83363		! 1994 01-12
93102	1747	26421	10717	13714	9930	14881	83600		! 1995 01-12
7636	153	1942	971	1112	859	1481	6511		! 1994 10
7542	153	2261	930	1044	773	1158	7490		! 1994 11
9404	151	2120	1051	1113	1738	1358	7302		! 1994 12
7516	150	2296	714	1054	-314	1470	7234		! 1995 01
8241	158	2309	934	1239	666	1187	7844		! 1995 10
8997	146	2229	868	1162	884	1219	7547		! 1995 11
8441	152	2366	1028	1085	1901	2476	7100		! 1995 12
9098	148	2178	897	974	119	1100	6906		! 1996 01
7516	150	2296	714	1054	-314	1470	7234		! 1995 01 - 01
9098	148	2178	897	974	119	1100	6906		! 1996 01 - 01
21.0	-1.3	-5.2	25.7	-7.6	-138.1	-25.2	-4.5		! 1996 / 1995 %
NATURGAS			NATURAL GAS				GAZ NATUREL		
40794	488	32694	5362		2834	640	60290		! 1994 01-12
44824	557	33595	5535		2834	802	62870		! 1995 01-12
3280	44	2890	604		248	42	5032		! 1994 10
4001	45	2435	526		261	66	5610		! 1994 11
5132	55	3737	537		268	66	6795		! 1994 12
5897	64	4257	543		265	66	7545		! 1995 01
3302	41	2380	604		248	66	4600		! 1995 10
4828	56	3300	526		261	66	6386		! 1995 11
5669	65	4802	537		268	66	8436		! 1995 12
5606	72	4935	528		268	64	8437		! 1996 01
5897	64	4257	543		265	66	7545		! 1995 01 - 01
5606	72	4935	528		268	64	8437		! 1996 01 - 01
-5.0	12.4	15.9	-2.6		1.3	-3.6	11.8		! 1996 / 1995 %

	EUR 15	EUR 12	B	DK	D	GR	E	F	IRL
--	--------	--------	---	----	---	----	---	---	-----

BRUTTOINLANDSVERBRAUCH 1000 TROE			GROSS INLAND CONSUMPTION 1000 TOE					CONSUMMATION INTERIEURE BRUTE 1000 TEP		
NUKLEAR			NUCLEAR					NUCLEAIRE		
1994 01-12	199226	175923	10200		36648		14090	91898		
1995 01-12	204527	182292	10667		37747		13628	96793		
1994 10	16789	14805	829		3142		1277	7407		
1994 11	17698	15428	995		3401		1039	8173		
1994 12	19802	17516	1071		3669		1316	9168		
1995 01	19998	17789	1086		3662		1332	9946		
1995 10	17549	15488	961		3530		1107	7980		
1995 11	18764	16706	972		3781		1121	8872		
1995 12	20248	17994	1072		3636		1322	9342		
1996 01	20288*	17998*	1111		3545		1336	9879		
1995 01 - 01	19998	17789	1086		3662		1332	9946		
1996 01 - 01	20288*	17998*	1111		3545		1336	9879		
1996 / 1995 %	1.5*	1.2*	2.3		-3.2		0.3	-0.7		
ELEKTRIZITÄT (1)			ELECTRICAL ENERGY (1)					ENERGIE ELECTRIQUE (1)		
1994 01-12	27170	17573	373	-36	1836	257	2514	1327	87	
1995 01-12	26971	16457	379	36	2390	397	2342	360	60	
1994 10	1953	1247	24	-17	141	17	164	29	3	
1994 11	2111	1358	13	-7	121	22	231	66	5	
1994 12	2038	1203	18	-36	109	21	189	-15	9	
1995 01	2400	1491	34	-29	127	43	275	111	11	
1995 10	1719	988	17	18	135	24	120	-153	2	
1995 11	1860	939	14	-3	118	38	138	-136	8	
1995 12	2238	1223		-24	58	29	233	138	7	
1996 01	2530*	1553*	26	-15*	105	39	494	46	7*	
1995 01 - 01	2400	1491	34	-29	127	43	275	111	11	
1996 01 - 01	2530*	1553*	26	-15*	105	39	494	46	7*	
1996 / 1995 %	5.4*	4.2*	-24.5	-47.7*	-17.7	-7.8	79.3	-58.1	-36.1*	
ANDERE			OTHERS					AUTRES		
1994 01-12	5127	5127	323		1118		100	192		
1995 01-12	5198	5198	323		1220		100	192		
1994 10	435	435	26	1	101		8	16		
1994 11	435	435	26	1	101		8	16		
1994 12	333	333	26	1			8	16		
1995 01	435	435	26	1	101		8	16		
1995 10	435	435	26	1	101		8	16		
1995 11	435	435	26	1	101		8	16		
1995 12	435	435	26	1	101		8	16		
1996 01	435	435	26	1	101		8	16		
1995 01 - 01	435	435	26	1	101		8	16		
1996 01 - 01	435	435	26	1	101		8	16		
1996 / 1995 %										

(1) HYDROELECTRICAL + BALANCE OF FOREIGN TRADE
(1) HYDRAULIQUE + SOLDE DU COMMERCE EXTERIEUR
(1) WASSERKRAFT + AUSSENHANDELSALDO

I	L	NL	A	P	FIN	S	UK	U.S.A.
---	---	----	---	---	-----	---	----	--------

BRUTTOINLANDSVERBRAUCH
1000 TROE

GROSS INLAND CONSUMPTION
1000 TOE

CONSUMATION INTERIEURE BRUTE
1000 TEP

BRUTTOINLANDSVERBRAUCH			GROSS INLAND CONSUMPTION			CONSUMATION INTERIEURE BRUTE		
1000 TROE			1000 TOE			1000 TEP		
NUKLEAR			NUCLEAR			NUCLEAIRE		
-		943		4919	18383	22140		! 1994 01-12
-		1099		4855	17378	22355		! 1995 01-12
-		85		449	1534	2063		! 1994 10
-		99		449	1819	1719		! 1994 11
-		98		463	1822	2192		! 1994 12
-		85		410	1797	1676		! 1995 01
-		101		408	1653	1805		! 1995 10
-		100		347	1709	1857		! 1995 11
-		171		432	1821	2450		! 1995 12
-		82		429*	1860	2042*		! 1996 01
-		85		410	1797	1676		! 1995 01 - 01
-		82		429*	1860	2042*		! 1996 01 - 01
-		-2.7		4.6*	3.5	21.8*		! 1996 / 1995 %
ELEKTRIZITÄT (1)			ELECTRICAL ENERGY (1)			ENERGIE ELECTRIQUE (1)		
7070	389	921	3012	956	1536	5048	1873	! 1994 01-12
6486	422	1012	3000	754	1829	5683	1814	! 1995 01-12
568	32	82	216	61	104	385	139	! 1994 10
559	34	74	218	81	128	406	154	! 1994 11
520	36	76	233	70	127	474	202	! 1994 12
523	37	77	233	108	133	541	168	! 1995 01
519	26	80	199	34	152	378	161	! 1995 10
455	38	79	207	41	170	542	146	! 1995 11
477	39	51	221	88	162	632	123	! 1995 12
517	38*	84	217	85*	157*	602	123	! 1996 01
523	37	77	233	108	133	541	168	! 1995 01 - 01
517	38*	84	217	85*	157*	602	123	! 1996 01 - 01
-1.2	2.3*	9.8	-7.0	-21.9*	17.7*	11.2	-26.9	! 1996 / 1995 %
ANDERE			OTHERS			AUTRES		
2491	21	276	-	146	-	-	432	! 1994 01-12
2467	15	276	-	146	-	-	432	! 1995 01-12
207	1	23	-	12	-	-	36	! 1994 10
207	1	23	-	12	-	-	36	! 1994 11
207	1	23	-	12	-	-	36	! 1994 12
207	1	23	-	12	-	-	36	! 1995 01
207	1	23	-	12	-	-	36	! 1995 10
207	1	23	-	12	-	-	36	! 1995 11
207	1	23	-	12	-	-	36	! 1995 12
207	1	23	-	12	-	-	36	! 1996 01
207	1	23	-	12	-	-	36	! 1995 01 - 01
207	1	23	-	12	-	-	36	! 1996 01 - 01
								! 1996 / 1995 %

(1) HYDROELECTRICAL + BALANCE OF FOREIGN TRADE
(1) HYDRAULIQUE + SOLDE DU COMMERCE EXTERIEUR
(1) WASSERKRAFT + AUSSENHANDELSBALD

ALLE PRODUKTE ALL PRODUCTS TOUS PRODUITS
Bruttoinlandsverbrauch Gross inland consumption Consommation int. brute

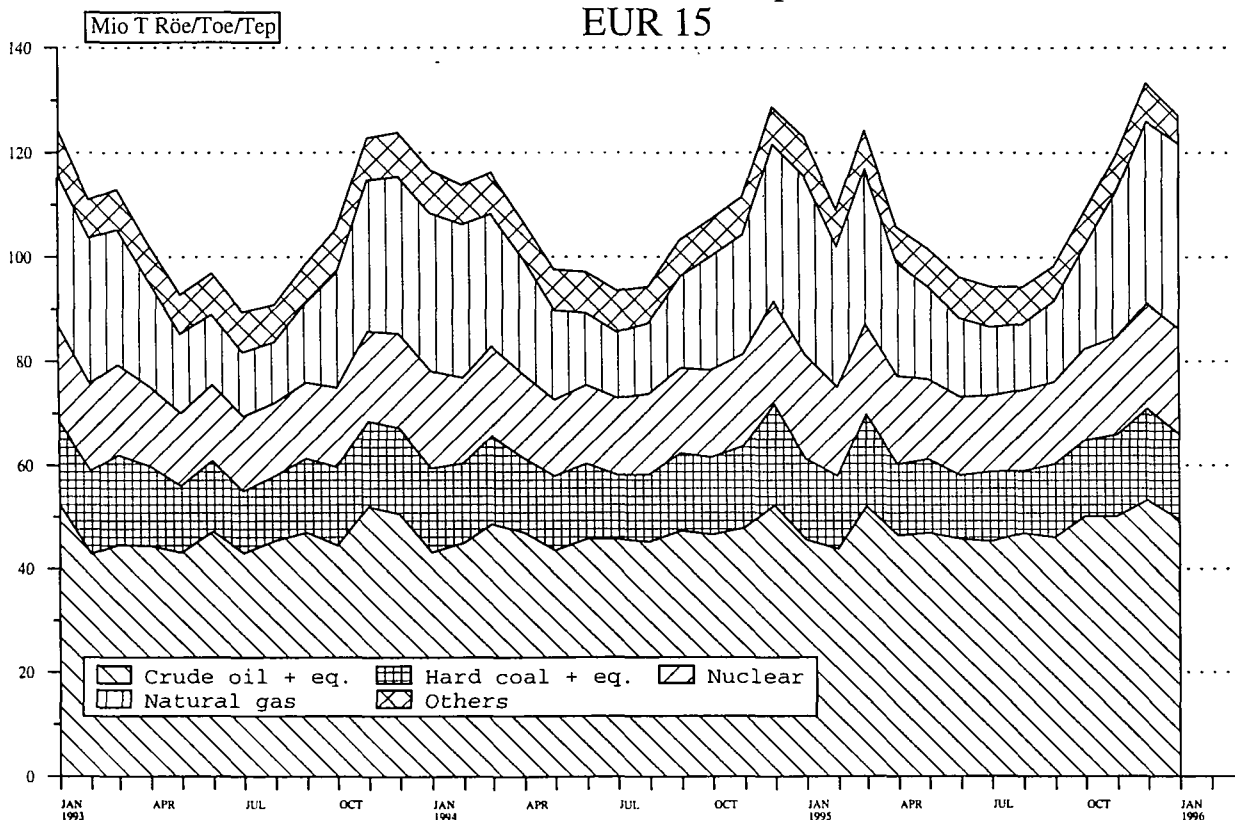

Source : EUROSTAT

5

Verschiedenes
Miscellaneous
Divers

Gradtage Heizperiode Heating period Periode de chauffe	Jahr Year Annee	Degree-Days								Total
		JAN	FEV	MAR	AVR	MAI	OCT	NOV	DEC	
BELGIQUE	1992	476	374	341	273	77	313	304	438	2599
	1993	385	446	353	174	84	272	453	389	2556
	1994	401	422	312	271	166	244	222	383	2423
	1995	434	315	382	268	90	112	:	:	:
DANMARK	1992	481	434	440	355	141	344	384	464	3046
	1993	488	466	465	319	101	325	461	484	3113
	1994	484	541	459	319	227	313	350	433	3128
	1995	548	417	466	363	241	210	:	:	:
B. R. DEUTSCHLAND	1992	516	425	384	284	:	:	:	:	:
	1993	447	504	409	197	64	296	508	430	2859
	1994	441	481	331	278	140	296	292	415	2677
	1995	521	347	432	263	146	159	:	:	:
ELLAS	1992	354	324	233	96	0	0	136	334	1479
	1993	358	337	243	105	0	0	185	242	1471
	1994	271	264	204	51	21	0	171	304	1288
	1995	320	219	226	116	0	41	:	:	:
ESPANA	1992	407	301	206	110	9	101	177	290	1605
	1993	379	288	218	150	42	116	243	292	1731
	1994	324	254	:	132	20	43	158	297	:
	1995	300	208	198	100	7	12	:	:	:
FRANCE	1992	504	390	317	242	59	273	275	415	2478
	1993	380	435	339	189	69	249	429	358	2452
	1994	403	364	252	268	98	191	230	360	2171
	1995	421	288	357	236	84	79	:	:	:
IRELAND	1992	383	318	314	279	148	316	301	400	2463
	1993	349	315	339	251	232	311	349	376	2524
	1994	383	376	315	:	:	247	236	342	:
	1995	391	321	383	278	224	169	:	:	:
ITALIE	1992	384	330	248	140	0	61	180	327	1674
	1993	379	347	302	132	0	60	246	305	1773
	1994	323	310	181	146	0	64	170	315	1512
	1995	388	268	269	161	24	50	:	:	:
LUXEMBOURG	1992	516	428	383	292	75	354	363	485	2897
	1993	453	528	391	198	92	312	512	446	2933
	1994	475	461	342	302	174	277	288	434	2757
	1995	511	374	443	280	92	171	:	:	:
NEDERLAND	1992	453	373	351	284	98	299	295	435	2592
	1993	408	421	386	219	108	271	467	395	2678
	1994	391	463	342	299	186	256	237	377	2554
	1995	432	320	387	279	155	140	:	:	:
PORTUGAL	1992	332	247	161	93	29	85	118	230	1299
	1993	311	221	171	156	57	102	191	236	1448
	1994	283	241	93	127	56	40	112	210	1164
	1995	243	174	147	63	17	16	:	:	:
UNITED KINGDOM	1992	429	349	332	287	136	331	320	435	2622
	1993	375	354	353	263	214	312	391	401	2666
	1994	401	411	335	308	233	248	233	361	2534
	1995	412	328	394	274	198	158	:	:	:

Die monatlichen Gradtage (Mass der Intensitaet der in dem betreffenden Monat herrschenden Kaelte) werden aufgrund der fuer einen Zeitraum von normalerweise 10 Tagen erstellten meteorologischen Daten errechnet, die fuer die landwirtschaftlichen Vorausschaetzungen (PREVSNET) verwendet werden. Die Gradtage fuer einen Zeitraum berechnen sich wie folgt :

$$(18\text{ C} - T_m) \times t \quad \text{wenn } T_m \text{ niedriger oder gleich } 15\text{ C (Temperaturschwelle, an der die Heizung anspringt) ist;}$$

$$\text{ihir Wert ist gleich Null} \quad \text{wenn } T_m \text{ groesser ist als } 15\text{ C}$$

Dabei seien T_m die mittlere Temperatur und t die Anzahl der Tage des betreffenden Zeitraums. Der dritte Zeitraum eines Monats umfasst 8, 9, 10 oder 11 Tage, um mit dem Kalendermonat abzuschliessen. Die Angaben der Tabelle stellen Durchschnittswerte einer Auswahl von Wetterstationen dar.

The monthly degree-days (a measure of the severity of the cold during the month) are computed from the meteorological data for periods of normally ten days used for agricultural forecasts (PREVSNET). The degree-days for a period are equal to :

$$(18\text{ C} - T_m) \times d \quad \text{if } T_m \text{ is lower than or equal to } 15\text{ C (heating threshold)}$$

$$\text{and are nil} \quad \text{if } T_m \text{ is greater than } 15\text{ C}$$

where T_m and d are the mean temperature and the number of days of the period respectively. The third period of a month contains 8, 9, 10 or 11 days in order to coincide with the calendar month. The data in the table are the averages of a selection of meteorological stations.

Les degres-jours mensuels (expression de l'importance du froid au cours du mois) sont calcules a partir des donnees meteorologiques decadaires utilisees pour les previsions agricoles (PREVSNET). Les degres-jours d'une decade sont egaux a :

$$(18\text{ C} - T_m) \times j \quad \text{si } T_m \text{ est inferieur ou egal a } 15\text{ C (seuil de declenchement du chauffage)}$$

$$\text{et sont nuls} \quad \text{si } T_m \text{ est superieur a } 15\text{ C}$$

ou T_m et j sont respectivement la temperature moyenne et le nombre de jours de la decade. La troisieme decade d'un mois comporte 8, 9, 10 ou 11 jours de maniere a coincider avec le mois calendaire. Les donnees du tableau sont les moyennes sur une selection de stations meteorologiques.

KLIMATISCHE BEDINGUNGEN

CLIMATIC CONDITIONS

CONDITIONS CLIMATIQUES

Durchschnittliche Gradtage

Mean Degree-Days

Degres-Jours moyens

Heizperiode Heating period Periode de chauffe	Anz. Jahr No Year Nbr Annee	JAN	FEV	MAR	AVR	MAI	OCT	NOV	DEC	Total
BELGIQUE	39	464	417	349	240	111	262	388	519	2753
DANMARK	27	545	502	484	365	206	276	393	496	3269
B. R. DEUTSCHLAND	37	549	486	427	305	167	269	410	507	3123
ELLAS	23	344	278	227	108	3	40	166	291	1461
ESPANA	8	348	269	198	152	30	70	207	306	1584
FRANCE	19	455	407	348	251	122	204	343	431	2565
IRELAND	25	375	352	344	295	226	223	307	355	2481
ITALIE	25	392	325	268	170	39	81	249	368	1894
LUXEMBOURG	25	541	479	422	320	178	288	428	507	3166
NEDERLAND	25	475	440	404	318	185	235	349	433	2843
PORTUGAL	8	293	227	165	144	34	64	153	234	1317
UNITED KINGDOM	27	431	401	384	313	222	245	350	407	2757

Die mittleren Gradtage wurden fuer die verfuegbaren Jahre entsprechend den Informationen errechnet, die in der Datenbasis PREVSMET fuer meteorologische Daten verfuegbar sind.

The mean degree-days have been computed depending on the available years in the meteorological data base PREVSMET.

Les degres-jours moyens ont ete calcules en fonction des annees disponibles dans la base de donnees meteorologiques PREVSMET.

DURCHNITTliche EINFUHRWERTE
(CIF) (WELT)

AVERAGE IMPORT (CIF)
VALUES FROM WORLD
ECU/T

VALEUR MOYENNE (CAF) A L'IMPORTATION,
TOUTES ORIGINES

		B/L	DK	D	GR	E	F	IRL	I	NL	P	UK
KOKSKOEHLE		COKING COAL										
CHARBON A COKE												
1994	NOV	44.98	:	53.61	:	43.04	51.96	:	42.07	42.47	:	44.66
	DEC	42.57	:	:	:	44.76	52.05	:	43.54	39.09	:	43.58
1995	JAN	44.03	:	:	:	44.67	51.95	:	45.17	42.18	:	43.43
	FEV	:	:	:	:	:	:	:	:	:	:	:
1995	NOV	:	:	:	:	:	:	:	:	:	:	43.48
	DEC	:	:	:	:	:	:	:	:	:	:	:
1996	JAN	:	:	:	:	:	:	:	:	:	:	:
	FEV	:	:	:	:	:	:	:	:	:	:	:
KRAFTWERKSKOEHLE		STEAM COAL										
CHARBON VAPEUR												
1994	NOV	31.59	:	33.87	27.36	26.70	33.25	:	35.88	31.64	:	39.83
	DEC	33.08	:	34.00	28.02	31.72	35.53	:	39.15	33.16	:	39.81
1995	JAN	34.27	:	37.24	27.43	29.98	30.53	:	34.33	32.97	:	36.66
	FEV	35.28	:	34.91	35.92	:	33.87	:	38.21	33.56	:	35.39
1995	NOV	:	:	:	:	:	:	:	:	:	:	31.93
	DEC	:	:	:	:	:	:	:	:	:	:	:
1996	JAN	:	:	:	:	:	:	:	:	:	:	:
	FEV	:	:	:	:	:	:	:	:	:	:	:
ROHÖL		CRUDE OIL										
PETROLE BRUI												
1994	NOV	98.42	:	:	94.67	93.79	:	:	98.15	99.88	:	:
	DEC	89.89	:	:	91.63	98.11	98.14	99.02	97.54	96.84	97.52	:
1995	JAN	:	:	:	93.28	99.01	:	:	98.51	97.10	:	99.34
	FEV	:	:	:	:	:	:	:	:	:	:	:
1995	NOV	:	:	:	:	:	:	:	:	:	:	93.72
	DEC	:	:	:	:	:	:	:	:	:	:	:
1996	JAN	:	:	:	:	:	:	:	:	:	:	:
	FEV	:	:	:	:	:	:	:	:	:	:	:
MOTORENBENZIN		MOTOR SPIRIT										
ESSENCES MOTEUR												
1994	NOV	:	:	147.01	:	:	142.20	:	142.65	:	:	152.08
	DEC	:	147.15	146.24	:	:	:	:	:	:	:	:
1995	JAN	:	:	:	:	:	:	:	:	:	:	:
	FEV	:	146.71	:	:	:	:	:	:	:	:	:
1995	NOV	:	:	:	:	:	:	:	:	:	:	:
	DEC	:	:	:	:	:	:	:	:	:	:	:
1996	JAN	:	:	:	:	:	:	:	:	:	:	:
	FEV	:	:	:	:	:	:	:	:	:	:	:
DIESELKRAFTSTOFFE UND LEICHTES HEIZÖL		GASOIL LIGHT FUELOILS										
GASOIL FUELOILS LEGERS												
1994	NOV	127.09	120.74	124.63	:	126.37	129.07	:	126.01	121.77	:	121.44
	DEC	124.56	122.76	120.60	124.48	124.88	128.69	:	126.83	122.26	:	:
1995	JAN	:	:	121.42	123.66	124.81	125.99	:	125.21	121.16	:	:
	FEV	:	:	121.74	123.64	123.32	128.24	:	123.96	120.83	:	122.87
1995	NOV	:	:	:	:	:	:	:	:	:	:	121.99
	DEC	:	:	:	:	:	:	:	:	:	:	:
1996	JAN	:	:	:	:	:	:	:	:	:	:	:
	FEV	:	:	:	:	:	:	:	:	:	:	:
SCHWERES HEIZÖL		HEAVY FUELOILS										
FUELOILS LOURDS												
1994	NOV	83.30	78.73	80.10	82.32	88.14	83.12	:	87.92	70.24	:	86.96
	DEC	80.91	:	84.31	86.28	85.44	79.03	:	:	87.46	:	:
1995	JAN	:	84.95	87.51	85.35	:	:	:	:	74.29	:	:
	FEV	:	:	:	81.39	:	:	:	:	71.55	:	:
1995	NOV	:	:	:	:	:	:	:	:	:	:	83.04
	DEC	:	:	:	:	:	:	:	:	:	:	:
1996	JAN	:	:	:	:	:	:	:	:	:	:	:
	FEV	:	:	:	:	:	:	:	:	:	:	:

Quelle/Source : EUROSTAT

TANKERFRACHTRATEN

OILTANKER FREIGHT RATES

TAUX DE FRETS PETROLIERS

W = Worldscale/N = Zahl, number, nombre

	MONAT MONTH MOIS	SINGLE DIRTY VOYAGE FIXTURES TO EUR 15 VOYAGES SIMPLES PRODUITS NOIRS VERS EUR 15											
		ARAB GULF -		EUR	CARIBS -		EUR	W. AFRICA	EUR	MEDITERR -	UK/CONT.	INTERMEDITERR.	
		N	W	N	W	N	W	N	W	N	W	N	W
1994	NOV	12	43.2	6	165.8	16	79.6	93	128.8	70	132.9		
	DEC	16	46.2	8	117.5	31	86.8	71	144.4	34	153.9		
1995	JAN	16	47.8	10	133.2	15	78.2	70	144.1	65	155.9		
	FEV	9	43.2	16	131.4	7	73.6	68	152.8	73	113.3		
1995	NOV	21	53.3	10	112.1	24	73.4	55	109.3	88	113.4		
	DEC	9	56.1	2	163.7	11	85.0	53	118.4	69	121.4		
1996	JAN	10	53.2	5	124.5	14	93.7	62	141.3	116	146.3		
	FEV	2	53.7	8	101.7	11	103.6	65	152.0	90	160.3		

ES Clasificación de las publicaciones de Eurostat**TEMA**

- 0 Diversos (rosa)
- 1 Estadísticas generales (azul oscuro)
- 2 Economía y finanzas (violeta)
- 3 Población y condiciones sociales (amarillo)
- 4 Energía e industria (azul claro)
- 5 Agricultura, silvicultura y pesca (verde)
- 6 Comercio exterior (rojo)
- 7 Comercio, servicios y transportes (naranja)
- 8 Medio ambiente (turquesa)
- 9 Investigación y desarrollo (marrón)

SERIE

- A Anuarios y estadísticas anuales
- B Estadísticas coyunturales
- C Cuentas y encuestas
- D Estudios e investigación
- E Métodos
- F Estadísticas breves

GR Ταξινόμηση των δημοσιεύσεων της Eurostat**ΘΕΜΑ**

- 0 Διάφορα (ροζ)
- 1 Γενικές στατιστικές (βαθύ μπλε)
- 2 Οικονομία και δημοσιονομικά (βιολετί)
- 3 Πληθυσμός και κοινωνικές συνθήκες (κίτρινο)
- 4 Ενέργεια και βιομηχανία (μπλε)
- 5 Γεωργία, δάση και αλιεία (πράσινο)
- 6 Εξωτερικό εμπόριο (κόκκινο)
- 7 Εμπόριο, υπηρεσίες και μεταφορές (πορτοκαλί)
- 8 Περιβάλλον (ταυρακούζι)
- 9 Έρευνα και ανάπτυξη (καφέ)

ΣΕΙΡΑ

- A Επετηρίδες και ετήσιες στατιστικές
- B Συγκριτικές στατιστικές
- C Λογαριασμοί και έρευνες
- D Μελέτες και έρευνα
- E Μέθοδοι
- F Στατιστικές εν συντομία

IT Classificazione delle pubblicazioni dell'Eurostat**TEMA**

- 0 Diverse (rosa)
- 1 Statistiche generali (blu)
- 2 Economia e finanze (viola)
- 3 Popolazione e condizioni sociali (giallo)
- 4 Energia e industria (azzurro)
- 5 Agricoltura, foreste e pesca (verde)
- 6 Commercio estero (rosso)
- 7 Commercio, servizi e trasporti (arancione)
- 8 Ambiente (turchese)
- 9 Ricerca e sviluppo (marrone)

SERIE

- A Annuari e statistiche annuali
- B Statistiche sulla congiuntura
- C Conti e indagini
- D Studi e ricerche
- E Metodi
- F Statistiche in breve

FI Eurostatin julkaisuluokitus**Aihe**

- 0 Sekalaista (vaaleanpunainen)
- 1 Yleiset tilastot (yönsininen)
- 2 Talous ja rahoitus (violetti)
- 3 Väestö- ja sosiaalityö (keltainen)
- 4 Energia ja teollisuus (sininen)
- 5 Maa- ja metsätalous, kalastus (vihreä)
- 6 Ulkomaankauppa (punainen)
- 7 Kauppa, palvelut ja liikenne (oranssi)
- 8 Ympäristö (turkoosi)
- 9 Tutkimus ja kehitys (ruskea)

SARJA

- A Vuosikirjat ja vuosittilastot
- B Suhdannetilastot
- C Laskennat ja kyselytutkimukset
- D Tutkimukset
- E Menetelmät
- F Tilastokatsaukset

DA Klassifikation af Eurostats publikationer**EMNE**

- 0 Diverse (rosa)
- 1 Almene statistikker (mørkeblå)
- 2 Økonomi og finanser (violet)
- 3 Befolkning og sociale forhold (gul)
- 4 Energi og industri (blå)
- 5 Landbrug, skovbrug og fiskeri (grøn)
- 6 Udenrigshandel (rod)
- 7 Handel, tjenesteydelser og transport (orange)
- 8 Miljø (turkis)
- 9 Forskning og udvikling (brun)

SERIE

- A Årbøger og årlige statistikker
- B Konjunkturstatistikker
- C Tællinger og rundspørg
- D Undersøgelser og forskning
- E Metoder
- F Statistikoversigter

EN Classification of Eurostat publications**THEME**

- 0 Miscellaneous (pink)
- 1 General statistics (midnight blue)
- 2 Economy and finance (violet)
- 3 Population and social conditions (yellow)
- 4 Energy and industry (blue)
- 5 Agriculture, forestry and fisheries (green)
- 6 External trade (red)
- 7 Distributive trades, services and transport (orange)
- 8 Environment (turquoise)
- 9 Research and development (brown)

SERIES

- A Yearbooks and yearly statistics
- B Short-term statistics
- C Accounts and surveys
- D Studies and research
- E Methods
- F Statistics in focus

NL Classificatie van de publikaties van Eurostat**ONDERWERP**

- 0 Diverse (roze)
- 1 Algemene statistiek (donkerblauw)
- 2 Economie en financiën (paars)
- 3 Bevolking en sociale voorwaarden (geel)
- 4 Energie en industrie (blauw)
- 5 Landbouw, bosbouw en visserij (groen)
- 6 Buitenlandse handel (rood)
- 7 Handel, diensten en vervoer (oranje)
- 8 Milieu (turkoois)
- 9 Onderzoek en ontwikkeling (bruin)

SERIE

- A Jaarboeken en jaarstatistieken
- B Conjunctuurstatistieken
- C Rekeningen en enquêtes
- D Studies en onderzoeken
- E Methoden
- F Statistieken in het kort

SV Klassifikation av Eurostats publikationer**ÄMNE**

- 0 Diverse (rosa)
- 1 Allmän statistik (mörkblå)
- 2 Ekonomi och finans (lila)
- 3 Befolkning och sociala förhållanden (gul)
- 4 Energi och industri (blå)
- 5 Jordbruk, skogsbruk och fiske (grön)
- 6 Utrikeshandel (röd)
- 7 Handel, tjänster och transport (orange)
- 8 Miljö (turkos)
- 9 Forskning och utveckling (brun)

SERIE

- A Årsböcker och årlig statistik
- B Konjunkturstatistik
- C Redogörelser och enkäter
- D Undersökningar och forskning
- E Metoder
- F Statistiköversikter

DE Gliederung der Veröffentlichungen von Eurostat**THEMENKREIS**

- 0 Verschiedenes (rosa)
- 1 Allgemeine Statistik (dunkelblau)
- 2 Wirtschaft und Finanzen (violett)
- 3 Bevölkerung und soziale Bedingungen (gelb)
- 4 Energie und Industrie (blau)
- 5 Land- und Forstwirtschaft, Fischerei (grün)
- 6 Außenhandel (rot)
- 7 Handel, Dienstleistungen und Verkehr (orange)
- 8 Umwelt (türkis)
- 9 Forschung und Entwicklung (braun)

REIHE

- A Jahrbücher und jährliche Statistiken
- B Konjunkturstatistiken
- C Konten und Erhebungen
- D Studien und Forschungsergebnisse
- E Methoden
- F Statistik kurzgefaßt

FR Classification des publications d'Eurostat**THÈME**

- 0 Divers (rose)
- 1 Statistiques générales (bleu nuit)
- 2 Économie et finances (violet)
- 3 Population et conditions sociales (jaune)
- 4 Énergie et industrie (bleu)
- 5 Agriculture, sylviculture et pêche (vert)
- 6 Commerce extérieur (rouge)
- 7 Commerce, services et transports (orange)
- 8 Environnement (turquoise)
- 9 Recherche et développement (brun)

SÉRIE

- A Annuaires et statistiques annuelles
- B Statistiques conjoncturelles
- C Comptes et enquêtes
- D Études et recherche
- E Méthodes
- F Statistiques en bref

PT Classificação das publicações do Eurostat**TEMA**

- 0 Diversos (rosa)
- 1 Estatísticas gerais (azul-escuro)
- 2 Economia e finanças (violeta)
- 3 População e condições sociais (amarelo)
- 4 Energia e indústria (azul)
- 5 Agricultura, silvicultura e pesca (verde)
- 6 Comércio externo (vermelho)
- 7 Comércio, serviços e transportes (laranja)
- 8 Ambiente (turquesa)
- 9 Investigação e desenvolvimento (castanho)

SÉRIE

- A Anuários e estatísticas anuais
- B Estatísticas conjunturais
- C Contas e inquéritos
- D Estudos e investigação
- E Métodos
- F Estatísticas breves

Venta • Salg • Verkauf • Πωλήσεις • Sales • Vente • Vendita • Verkoop • Venda • Myynti • Försäljning

BELGIQUE / BELGIÉ

**Moniteur belge/
Belgisch Staatsblad**

Rue de Louvain 42/Leuvenseweg 42
B-1000 Bruxelles/B-1000 Brussel
Tél. (02) 512 00 26
Fax (02) 511 01 84

Jean De Lannoy

Avenue du Roi 202/Koningslaan 202
B-1060 Bruxelles/B-1060 Brussel
Tél. (02) 538 51 69
Fax (02) 538 08 41

Autres distributeurs/
Overige verkooppunten:

**Librairie européenne/
Europese boekhandel**

Rue de la Loi 244/Wetstraat 244
B-1040 Bruxelles/B-1040 Brussel
Tél. (02) 231 04 35
Fax (02) 735 08 60

Document delivery:

Credoc

Rue de la Montagne 34/Bergstraat 34
Boite 11/Bus 11
B-1000 Bruxelles/B-1000 Brussel
Tél. (02) 511 69 41
Fax (02) 513 31 95

DANMARK

J. H. Schultz Information A/S

Herstedvang 10-12
DK-2620 Albertslund
Tlf. 43 63 23 00
Fax (Sales) 43 63 19 69
Fax (Management) 43 63 19 49

DEUTSCHLAND

Bundesanzeiger Verlag

Postfach 10 05 34
D-50445 Köln
Tel. (02 21) 20 29-0
Fax (02 21) 2 02 92 78

GREECE/ΕΛΛΑΔΑ

G.C. Eleftheroudakis SA

International Bookstore
Nikis Street 4
GR-10563 Athens
Tel. (01) 322 63 23
Fax 323 98 21

ESPAÑA

Mundi-Prensa Libros, SA

Castelló, 37
E-28001 Madrid
Tel. (91) 431 33 99 (Libros)
431 32 22 (Suscripciones)
435 36 37 (Dirección)
Fax (91) 575 39 98

Boletín Oficial del Estado

Trafalgar, 27-29
E-28071 Madrid
Tel. (91) 538 22 95
Fax (91) 538 23 49

Sucursal:

Librería Internacional AEDOS

Consejo de Ciento, 391
E-08009 Barcelona
Tel. (93) 488 34 92
Fax (93) 487 76 59

**Librería de la Generalitat
de Catalunya**

Rambra dels Estudis, 118 (Palau Moja)
E-08002 Barcelona
Tel. (93) 302 68 35
Tel. (93) 302 64 62
Fax (93) 302 12 99

FRANCE

**Journel officiel
Service des publications
des Communautés européennes**

26, rue Desaix
F-75727 Paris Cedex 15
Tél. (1) 40 58 77 01/31
Fax (1) 40 58 77 00

IRELAND

Government Supplies Agency

4-5 Harcourt Road
Dublin 2
Tel. (1) 66 13 111
Fax (1) 47 52 760

ITALIA

Licosa SpA

Via Duca di Calabria 1/1
Casella postale 552
I-50125 Firenze
Tel. (055) 64 54 15
Fax 64 12 57

GRAND-DUCHÉ DE LUXEMBOURG

Messageries du livre

5, rue Raiffeisen
L-2411 Luxembourg
Tél. 40 10 20
Fax 49 06 61

NEDERLAND

SDU Servicecentrum Uitgeverijen

Postbus 20014
2500 EA 's-Gravenhage
Tel. (070) 37 89 880
Fax (070) 37 89 783

ÖSTERREICH

**Manz'sche Verlags-
und Universitätsbuchhandlung**

Kohlmarkt 16
A-1014 Wien
Tel. (1) 531 610
Fax (1) 531 61-181

Document delivery:

Wirtschaftskammer

Wiedner Hauptstraße
A-1045 Wien
Tel. (0222) 50105-4356
Fax (0222) 50206-297

PORTUGAL

Imprensa Nacional — Casa da Moeda, EP

Rua Marquês Sá da Bandeira, 16-A
P-1099 Lisboa Codex
Tel. (01) 353 03 99
Fax (01) 353 02 94/384 01 32

**Distribuidora de Livros
Bertrand, Ld.ª**

Grupo Bertrand, SA
Rua das Terras dos Vales, 4-A
Apartado 37
P-2700 Amadora Codex
Tel. (01) 49 59 050
Fax 49 60 255

SUOMI/FINLAND

Akateeminen Kirjakauppa

Akademiska Bokhandeln
Pohjoisesplanadi 39 / Norra esplanaden 39
PL / PB 128
FIN-00101 Helsinki / Helsingfors
Tel. (90) 121 4322
Fax (90) 121 44 35

SVERIGE

BTJ AB

Traktorvägen 11
Box 200
S-221 00 Lund
Tel. (046) 18 00 00
Fax (046) 18 01 25

UNITED KINGDOM

HMSO Books (Agency section)

HMSO Publications Centre
51 Nine Elms Lane
London SW8 5DR
Tel. (0171) 873 9090
Fax (0171) 873 8463

ICELAND

**BOKABUD
LARUSAR BLÖNDAL**

Skólavörðustíg, 2
IS-101 Reykjavík
Tel. 551 56 50
Fax 552 55 60

NORGE

NIC Info a/s

Boks 6512 Etterstad
0606 Oslo
Tel. (22) 57 33 34
Fax (22) 68 19 01

SCHWEIZ/SUISSE/SVIZZERA

OSEC

Stampfenbachstraße 85
CH-8035 Zürich
Tel. (01) 365 54 49
Fax (01) 365 54 11

BĂLGARIJA

Europress Klásica BK Ltd

66, bd Vitoshka
BG-1463 Sofia
Tel./Fax (2) 52 74 75

ČESKÁ REPUBLIKA

NIS ČR

66, bd Vitoshka
CZ-130 00 Praha 3
Tel./Fax (2) 24 22 94 33

HRVATSKA

Mediatrade

P. Hatza 1
HR-4100 Zagreb
Tel./Fax (041) 43 03 92

MAGYARORSZÁG

Euro-info-Service

Europá Ház
Margitsziget
H-1138 Budapest
Tel./Fax (1) 111 60 61, (1) 111 62 16

POLSKA

Business Foundation

ul. Krucza 38/42
PL-00-512 Warszawa
Tel. (2) 621 99 93, 628 28 82
International Fax&Phone (0-39) 12 00 77

ROMÂNIA

Euromedia

65, Strada Dionisie Lupu
RO-70184 Bucuresti
Tel./Fax 1-31 29 646

RUSSIA

CCEC

9,60-letiya Oktyabrya Avenue
117312 Moscow
Tel./Fax (095) 135 52 27

SLOVAKIA

**Slovak Technical
Library**

Nám. slobody 19
SLO-812 23 Bratislava 1
Tel. (7) 52 204 52
Fax (7) 52 957 85

CYPRUS

**Cyprus Chamber of Commerce
and Industry**

Chamber Building
38 Grivas Dhigenis Ave
3 Deligiorgis Street
PO Box 1455
Nicosia
Tel. (2) 44 95 00, 46 23 12
Fax (2) 36 10 44

MALTA

Miller Distributors Ltd

PO Box 25
Malta International Airport LQA 05 Malta
Tel. 66 44 88
Fax 67 67 99

TÜRKIYE

Pres AS

Dünya Infotel
TR-80050 Tünel-Istanbul
Tel. (1) 251 91 90/251 96 96
Fax (1) 251 91 97

ISRAEL

Roy International

17, Shimon Hatarssi Street
P.O.B. 13056
61130 Tel Aviv
Tel. (3) 546 14 23
Fax (3) 546 14 42

Sub-agent for the Palestinian Authority:

INDEX Information Services

PO Box 19502
Jerusalem
Tel. (2) 27 16 34
Fax (2) 27 12 19

EGYPT/
MIDDLE EAST

Middle East Observer

41 Sherif St.
Cairo
Tel/Fax (2) 393 97 32

UNITED STATES OF AMERICA/
CANADA

UNIPUB

4611-F Assembly Drive
Lanham, MD 20706-4391
Tel. Toll Free (800) 274 48 88
Fax (301) 459 00 56

CANADA

Subscriptions only
Uniquement abonnements

Renouf Publishing Co. Ltd

1294 Algoma Road
Ottawa, Ontario K1B 3W8
Tel. (613) 741 43 33
Fax (613) 741 54 39

AUSTRALIA

Hunter Publications

58A Gipps Street
Collingwood
Victoria 3066
Tel. (3) 9417 53 61
Fax (3) 9419 71 54

JAPAN

Procurement Services Int. (PSI-Japan)

Kyoku Dome Postal Code 102
Tokyo Kojimachi Post Office
Tel. (03) 32 34 69 21
Fax (03) 32 34 69 15

Sub-agent:

**Kinokuniya Company Ltd
Journal Department**

PO Box 55 Chitose
Tokyo 156
Tel. (03) 34 39-0124

SOUTH and EAST ASIA

Legal Library Services Ltd

Orchard
PO Box 0523
Singapore 9123
Tel. 243 24 98
Fax 243 24 79

SOUTH AFRICA

Safto

5th Floor, Export House
Cnr Maude & West Streets
Sandton 2146
Tel. (011) 883-3737
Fax (011) 883-6569

ANDERE LÄNDER
OTHER COUNTRIES
AUTRES PAYS

**Office des publications officielles
des Communautés européennes**

2, rue Mercier
L-2985 Luxembourg
Tél. 29 29-1
Télex PUBOF LU 1324 b
Fax 48 85 73, 48 68 17

Preis in Luxemburg (ohne MwSt.) Price (excluding VAT) in Luxembourg Prix au Luxembourg, TVA exclue:
Einzelpreis Single copy Prix par numéro **ECU 11** Abonnement Subscription **ECU 96**



AMT FÜR AMTLICHE VERÖFFENTLICHUNGEN
DER EUROPÄISCHEN GEMEINSCHAFTEN
OFFICE FOR OFFICIAL PUBLICATIONS
OF THE EUROPEAN COMMUNITIES
OFFICE DES PUBLICATIONS OFFICIELLES
DES COMMUNAUTÉS EUROPÉENNES

L-2985 Luxembourg

CA - BX - 96 - 005 - 3A - C