

ENERGIE
Monatliche Statistiken

ENERGY
Monthly statistics

ÉNERGIE
Statistiques mensuelles

12 □ **1996**



STATISTISCHES AMT DER EUROPÄISCHEN GEMEINSCHAFTEN
STATISTICAL OFFICE OF THE EUROPEAN COMMUNITIES
OFFICE STATISTIQUE DES COMMUNAUTÉS EUROPÉENNES

L-2920 Luxembourg — Tél. (352) 43 01-1 — Télex COMEUR LU 3423
B-1049 Bruxelles, rue de la Loi 200 — Tél. (32-2) 299 11 11

Eurostat hat die Aufgabe, den Informationsbedarf der Kommission und aller am Aufbau des Binnenmarktes Beteiligten mit Hilfe des europäischen statistischen Systems zu decken.

Um der Öffentlichkeit die große Menge an verfügbaren Daten zugänglich zu machen und Benutzern die Orientierung zu erleichtern, werden zwei Arten von Publikationen angeboten: Statistische Dokumente und Veröffentlichungen.

Statistische Dokumente sind für den Fachmann konzipiert und enthalten das ausführliche Datenmaterial: Bezugsdaten, bei denen die Konzepte allgemein bekannt, standardisiert und wissenschaftlich fundiert sind. Diese Daten werden in einer sehr tiefen Gliederung dargeboten. Die Statistischen Dokumente wenden sich an Fachleute, die in der Lage sind, selbständig die benötigten Daten aus der Fülle des dargebotenen Materials auszuwählen. Diese Daten sind in gedruckter Form und/oder auf Diskette, Magnetband, CD-ROM verfügbar. Statistische Dokumente unterscheiden sich auch optisch von anderen Veröffentlichungen durch den mit einer stilisierten Graphik versehenen weißen Einband.

Veröffentlichungen wenden sich an eine ganz bestimmte Zielgruppe, wie zum Beispiel an den Bildungsbereich oder an Entscheidungsträger in Politik und Verwaltung. Sie enthalten ausgewählte und auf die Bedürfnisse einer Zielgruppe abgestellte und kommentierte Informationen. Eurostat übernimmt hier also eine Art Beraterrolle.

Für einen breiteren Benutzerkreis gibt Eurostat Jahrbücher und periodische Veröffentlichungen heraus. Diese enthalten statistische Ergebnisse für eine erste Analyse sowie Hinweise auf weiteres Datenmaterial für vertiefende Untersuchungen. Diese Veröffentlichungen werden in gedruckter Form und in Datenbanken angeboten, die in Menütechnik zugänglich sind.

Um Benutzern die Datensuche zu erleichtern, hat Eurostat Themenkreise, d. h. eine Untergliederung nach Sachgebieten, eingeführt. Daneben sind sowohl die Statistischen Dokumente als auch die Veröffentlichungen in bestimmte Reihen, wie zum Beispiel „Jahrbücher“, „Konjunktur“, „Methoden“, untergliedert, um den Zugriff auf die statistischen Informationen zu erleichtern.

Y. Franchet
Generaldirektor

It is Eurostat's responsibility to use the European statistical system to meet the requirements of the Commission and all parties involved in the development of the single market.

To ensure that the vast quantity of accessible data is made widely available, and to help each user make proper use of this information, Eurostat has set up two main categories of document: statistical documents and publications.

The statistical document is aimed at specialists and provides the most complete sets of data: reference data where the methodology is well-established, standardized, uniform and scientific. These data are presented in great detail. The statistical document is intended for experts who are capable of using their own means to seek out what they require. The information is provided on paper and/or on diskette, magnetic tape, CD-ROM. The white cover sheet bears a stylized motif which distinguishes the statistical document from other publications.

The publications proper tend to be compiled for a well-defined and targeted public, such as educational circles or political and administrative decision-makers. The information in these documents is selected, sorted and annotated to suit the target public. In this instance, therefore, Eurostat works in an advisory capacity.

Where the readership is wider and less well-defined, Eurostat provides the information required for an initial analysis, such as yearbooks and periodicals which contain data permitting more in-depth studies. These publications are available on paper or in videotext databases.

To help the user focus his research, Eurostat has created 'themes', i.e. subject classifications. The statistical documents and publications are listed by series: e.g. yearbooks, short-term trends or methodology in order to facilitate access to the statistical data.

Y. Franchet
Director-General

Pour établir, évaluer ou apprécier les différentes politiques communautaires, la Commission européenne a besoin d'informations.

Eurostat a pour mission, à travers le système statistique européen, de répondre aux besoins de la Commission et de l'ensemble des personnes impliquées dans le développement du marché unique.

Pour mettre à la disposition de tous l'importante quantité de données accessibles et faire en sorte que chacun puisse s'orienter correctement dans cet ensemble, deux grandes catégories de documents ont été créées: les documents statistiques et les publications.

Le document statistique s'adresse aux spécialistes. Il fournit les données les plus complètes: données de référence où la méthodologie est bien connue, standardisée, normalisée et scientifique. Ces données sont présentées à un niveau très détaillé. Le document statistique est destiné aux experts capables de rechercher, par leurs propres moyens, les données requises. Les informations sont alors disponibles sur papier et/ou sur disquette, bande magnétique, CD-ROM. La couverture blanche ornée d'un graphisme stylisé démarque le document statistique des autres publications.

Les publications proprement dites peuvent, elles, être réalisées pour un public bien déterminé, ciblé, par exemple l'enseignement ou les décideurs politiques ou administratifs. Des informations sélectionnées, triées et commentées en fonction de ce public lui sont apportées. Eurostat joue, dès lors, le rôle de conseiller.

Dans le cas d'un public plus large, moins défini, Eurostat procure des éléments nécessaires à une première analyse, les annuaires et les périodiques, dans lesquels figurent les renseignements adéquats pour approfondir l'étude. Ces publications sont présentées sur papier ou dans des banques de données de type vidéotex.

Pour aider l'utilisateur à s'orienter dans ses recherches, Eurostat a créé les thèmes, c'est-à-dire une classification par sujet. Les documents statistiques et les publications sont répertoriés par série — par exemple, annuaire, conjoncture, méthodologie — afin de faciliter l'accès aux informations statistiques.

Y. Franchet
Directeur général

ENERGIE
Monatliche Statistiken

ENERGY
Monthly statistics

ÉNERGIE
Statistiques mensuelles

12 □ 1996

Themenkreis / Theme / Thème
Energie und Industrie / Energy and industry / Énergie et industrie
Reihe / Series / Série
Konjunkturstatistiken / Short-term statistics / Statistiques conjoncturelles

4
B

Zuständig für alle Informationen über die Energiestatistik: EUROSTAT, Luxemburg, Tel.: 4301-32040

For all information concerning the energy statistics, contact Eurostat, Luxembourg, tel.: 4301-32040

Pour toute information concernant les statistiques de l'énergie, s'adresser à Eurostat, Luxembourg, tél.: 43 01-32040

Letzter Stand Updated Mise à jour: 16.12.1996

Luxembourg: Office des publications officielles des Communautés européennes, 1997

Zahlreiche weitere Informationen zur Europäischen Union sind verfügbar über Internet, Server Europa (<http://europa.eu.int>).

A great deal of additional information on the European Union is available on the Internet. It can be accessed through the Europa server (<http://europa.eu.int>).

De nombreuses autres informations sur l'Union européenne sont disponibles sur Internet via le serveur Europa (<http://europa.eu.int>).

© EGKS-EG-EAG, Brüssel • Luxemburg, 1996

Nachdruck — ausgenommen zu kommerziellen Zwecken — mit Quellenangabe gestattet.

© ECSC-EC-EAEC, Brussels • Luxemburg, 1996

Reproduction is authorized, except for commercial purposes, provided the source is acknowledged.

© CECA-CE-CEEA, Bruxelles • Luxemburg, 1996

Reproduction autorisée, sauf à des fins commerciales, moyennant mention de la source.

Printed in Belgium

Gedruckt auf chlorfrei gebleichtem Papier

Printed on non-chlorine bleached paper

Imprimé sur papier blanchi sans chlore

ANMERKUNG FÜR DIE LESER

Ab dem Bulletin 08/95 werden in den Kapiteln 1, 2, 3 und 4 die verfügbaren Daten für die 15 Mitgliedstaaten, EUR 12, EUR 15 und die USA veröffentlicht. Die noch nicht verfügbaren Daten für die neuen Zeitreihen werden nach ihren Eintreffen bei Eurostat vervollständigt.

Diese Erweiterung verändert die Darstellung der Länder, die nun auf einer Doppelseite dargestellt werden.

Außer einem Bruch in den Entreihen für den inner- und außergemeinschaftlichen Handel ergab sich keinerlei methodologische Veränderung.

NOTICE

Starting with Bulletin 8/95, chapters 1, 2, 3 and 4 present available data for the 15 Member States, EUR 12, EUR 15 and the USA. Data which is currently unavailable for the new series will be included as soon as it is received by Eurostat

This enlargement necessitates a change in presentation meaning that the countries will now be shown across two pages.

Apart from a break in series for intra- and extra-Union trade, there is no methodological change.

AVERTISSEMENT AUX LECTEURS

A partir du bulletin 08/95, les chapitres 1, 2, 3 et 4 présentent les données disponibles pour les 15 Etats Membres, EUR 12, EUR 15 et les USA. Les données encore indisponibles pour les nouvelles séries seront incluses dès leur réception par Eurostat.

Cet élargissement modifie la présentation des pays qui paraîtront sur une double page.

Mis à part la rupture de série pour le commerce intra- et extra-communautaire, aucune révision méthodologique n'est intervenue.

INHALT

	Seite
I. - Kohle	7
II. - Kohlenwasserstoffe	25
III. - Elektrizität	61
IV. - Gesamtenergie	75
V. - Verschiedenes	93
- Klimatische Bedingungen	94
- Preise : Durchschnittliche Einfuhrwerte - Tankerfrachtraten	96
- Verzeichnis der im Jahre 1996 veröffentlichten Tabellen	98

TABLE OF CONTENTS

	Page
I. - Coal	7
II. - Hydrocarbons	25
III. - Electrical energy	61
IV. - All energy	75
V. - Miscellaneous	93
- Climatic conditions	94
- Prices : Average import values - Oil tanker freight rates	96
- Summary of the tables published during 1996	98

TABLE DE MATIERES

	Page
I. - Charbon	7
II. - Hydrocarbures	25
III. - Energie électrique	61
IV. - Total énergie	75
V. - Divers	93
- Conditions climatiques	94
- Prix : Valeur moyenne à l'importation - Taux de frets pétroliers	96
- Liste récapitulative des tableaux publiés au cours de l'année 1996	98

ZEICHEN UND ABKÜRZUNGEN

*	Vorläufige Angabe	t RÖE	Tonne Rohöleinheit (41860 kJ Hu/kg)
:	Kein Nachweis vorhanden	GWh	Gigawattstunde (10⁶ kWh)
-	Nichts	TJ	Terajoule (10⁹ kJ)
()	Geschätzte Angabe	Hu	Unterer Heizwert
0	Hälfte der in der Tabelle verwendeten Einheit	Ho	Oberer Heizwert
t	Metrische Tonne	ECU	Europäische Währungseinheit
t=t	Tonne = Tonne		

SYMBOLS AND ABBREVIATIONS

*	provisional data	toe	tonne of oil equivalent (41860 kJ NCV/kg)
:	no data available	GWh	gigawatt hour (10⁶ kWh)
-	nil	TJ	terajoule (10⁹ kJ)
()	estimated data	NCV	net calorific value
0	figure less than half the unit used	GCV	gross calorific value
t	tonne (metric ton)	ECU	European currency unit
t=t	tonne for tonne		

SIGNES ET ABBREVIATIONS

*	donnée provisoire	tep	tonne d'équivalent pétrole (41860 kJ PCI/kg)
:	donnée non disponible	GWh	gigawattheure (10⁶ kWh)
-	néant	TJ	térajoule (10⁹ kJ)
()	donnée estimée	PCI	pouvoir calorifique inférieur
0	chiffre inférieur à la moitié de l'unité employée	PCS	pouvoir calorifique supérieur
t	tonne métrique	ECU	unité monétaire européenne
t=t	tonne pour tonne		

Note : In this publication, the Continental practice of using a comma instead of a decimal point has been adopted.



1

Kohle
Coal
Charbon

KOHLE / ERLÄUTERUNGEN

Die Angaben lauten auf metrische Tonnen (Tonne = Tonne).

- Vereinigtes Königreich**
- Alle monatlichen Angaben, mit Ausnahme derjenigen für den Außenhandel, beziehen sich auf Zeiträume von vier bis fünf Wochen (vier Wochen für die beiden ersten Monate eines Quartals, fünf Wochen für den letzten Quartalsmonat).
- Bestände**
- Alle Angaben über die Bestände beziehen sich auf das Ende des Berichtszeitraums.
 - Für die Bundesrepublik Deutschland sind die Bestände der Steinkohlen- bzw. Kokserzeuger außerhalb der Zechen bzw. Kokereien (Nationale Steinkohlenreserven) auch in den Beständen enthalten.
- Außenhandel**
- Die veröffentlichten Daten sind den Meldungen der Importeure und Exporteure entnommen. Sie können daher von den Angaben abweichen, die von den Zollbehörden aufgestellt und in der Außenhandelsstatistik veröffentlicht werden.
 - Wegen der unterschiedlichen zeitlichen Erfassung der Aus- und Einfuhren (Fristen, Zwischenschaltung des Handels, Umleitung, Umladen, unterschiedliche Klassifizierung usw.) stimmen die Ausfuhren nach einem Mitgliedstaat mit den Einfuhrangaben dieses Mitgliedstaates nicht unbedingt überein. Daher können die Daten für die "innere Gemeinschaftlichen Einfuhren" insgesamt von denjenigen für die "innere Gemeinschaftlichen Ausfuhren" abweichen.
- Steinkohle**
- Die Förderung umfaßt auch die Kohlegewinnung der Kleinzechen und Tagebaubetriebe.
 - Spanien : Ab 1. Januar 1987 umfassen die Daten über die Steinkohle auch die alte Braunkohle (lignito negro).
 - Die Angaben über die im Untertagebereich Beschäftigten beziehen sich auf das Ende des Berichtszeitraums.
 - Die Leistung für den Untertagebereich wird auf die in Stunden ausgedrückte Arbeitszeit bezogen. In den Angaben sind alle unter Tage Beschäftigten einschließlich des Aufsichtspersonals und der im Auftrag Dritter Arbeitenden erfaßt. Die Bestimmung der Leistung unter Tage umfaßt nur die Kohlegewinnung im eigentlichen Sinne.
 - Die "Lieferungen an öffentliche Kraftwerke" umfassen nur die Lieferungen an öffentliche, nicht dagegen an zecheneigene Kraftwerke und für die Bundesrepublik Deutschland ab 1.1.1992 auch nicht mehr die Lieferungen an Bergbauverbundkraftwerke. In den "Lieferungen an die Industrie insgesamt" sind die Steinkohlenlieferungen an die Industriekraftwerke (Eigenerzeuger) mit enthalten.
- Kokereien**
- Alle Angaben über die Kokereien (Steinkohlenlieferungen, Bestände usw.) beziehen sich auf die zechen- und hütteneigenen sowie auf die unabhängigen Kokereien insgesamt.
 - In der Erzeugung von Hüttenkoks ist auch Steinkohlenschwelkoks, nicht jedoch Braunkohlenskoks enthalten.

COAL / EXPLANATORY NOTES

The data are expressed in metric tonnes on a tonne = tonne basis.

- United Kingdom** - All the monthly data, except those for external trade, refer to periods of four or five weeks (four weeks for the first two months of each quarter and five for the last).
- Stocks** - All the data on stocks refer to the end of the period under review.
- For the FR of Germany, the stocks held by coal/coke producers outside the mines/coking plants (Nationale Steinkohlenreserve) are also included.
- External trade** - As the data published are taken from the declarations made by importers and exporters, they may differ from the data recorded by the customs services and published in the external trade statistics.
- Owing to differences in recording at the moment of import and export (delays, involvement of trade agencies, rerouting, transshipment, differences in classification, etc.), a country's exports to a Member State will not coincide exactly with the Member State's declared imports from that country. Therefore data for total "Intra Community Imports" may differ from total "Intra Community Exports".
- Coal** - Production includes that of small and open-cast mines.
- Spain : as from January 1987 black lignite (lignito negro) is included in the data concerning hard coal.
- The data on underground personnel refer to the end of period.
- Underground productivity is based on the total working time expressed in hours. The calculations take account of all underground personnel, including supervisors and persons employed by an outside contractor. Underground productivity is determined only for actual coal mines.
- "Deliveries to power stations" comprise the quantities delivered to public utility power stations but do not include deliveries to pithead power stations. For the FR of Germany, deliveries to the "Bergbauverbundkraftwerke" and the Federal Railway power stations are also not included. Supplies of coal to industries 'own-use' power stations are included in the tables "deliveries to all industries".
- Coking plants** - All the data on coking plants (deliveries of coal, stocks, etc.) refer to all coking plants (i.e. those operated by mines and steelworks and those run independently).
- The production of hard coke also includes semi-coke. Brown-coal coke is not included.

CHARBON / NOTES EXPLICATIVES

Les données sont exprimées en tonnes métriques, établies sur une comptabilisation tonne = tonne.

- Royaume-Uni**
- Toutes les données mensuelles, sauf celles du commerce extérieur, se réfèrent à des périodes de 4 ou 5 semaines (4 semaines pour les deux premiers mois de chaque trimestre, 5 pour le dernier).
- Stocks**
- Toutes les données sur les stocks se réfèrent à la fin de la période considérée.
 - Pour la R.F. d'Allemagne, les stocks des producteurs de houille/coke existant hors des mines/cokeries (Nationale Steinkohlenreserve) sont également compris.
- Commerce extérieur**
- Les données publiées proviennent des déclarations des importateurs et exportateurs, elles peuvent donc différer des données relevées par les services douaniers et publiées dans les Statistiques du Commerce Extérieur.
 - Du fait des divergences de relevés à la sortie et à l'entrée (délais, entremise du commerce, déroutement, transbordement, différences de classification, etc.) les exportations vers un pays de la Communauté peuvent ne pas coïncider exactement avec les importations de ce pays. Les données de l'ensemble des "Exportations intracommunautaires" peuvent donc différer légèrement de celles de l'ensemble "Importations intra-communautaires".
- Houille**
- La production comprend celle des petites mines et des mines à ciel ouvert.
 - Espagne : à partir de janvier 1987 les données concernant la houille comprennent le lignite ancien (lignito negro).
 - Les données concernant le personnel employé au fond se réfèrent à la fin de période.
 - Le rendement au fond des mines est rapporté à la durée du temps de travail exprimée en heures. Dans les calculs, tout le personnel employé au fond, y compris le personnel de surveillance et celui travaillant sous contrat, est retenu. La détermination du rendement au fond ne porte que sur les exploitations minières proprement dites.
 - Les "Livraisons aux centrales électriques publiques" couvrent uniquement les quantités livrées aux centrales électriques des services publics et ne comprennent pas les quantités livrées aux centrales minières; à partir du 1.1.1992 pour la R.F. d'Allemagne les livraisons aux "Bergbauverbundkraftwerke" sont également non comprises. La rubrique "Livraisons à l'ensemble de l'industrie" comprend l'approvisionnement en houille des autoproducteurs industriels.
- Cokeries**
- Toutes les données concernant les cokeries (livraisons de houille, stocks, etc.) se réfèrent à l'ensemble des cokeries minières, sidérurgiques et indépendantes.
 - La production de coke de four comprend également le semi-coke de houille. Le coke de lignite n'est pas compris.

JÜNGERE BRAUNKOHLE

BROWN COAL

LIGNITE RECENT

Förderung

Production

Production

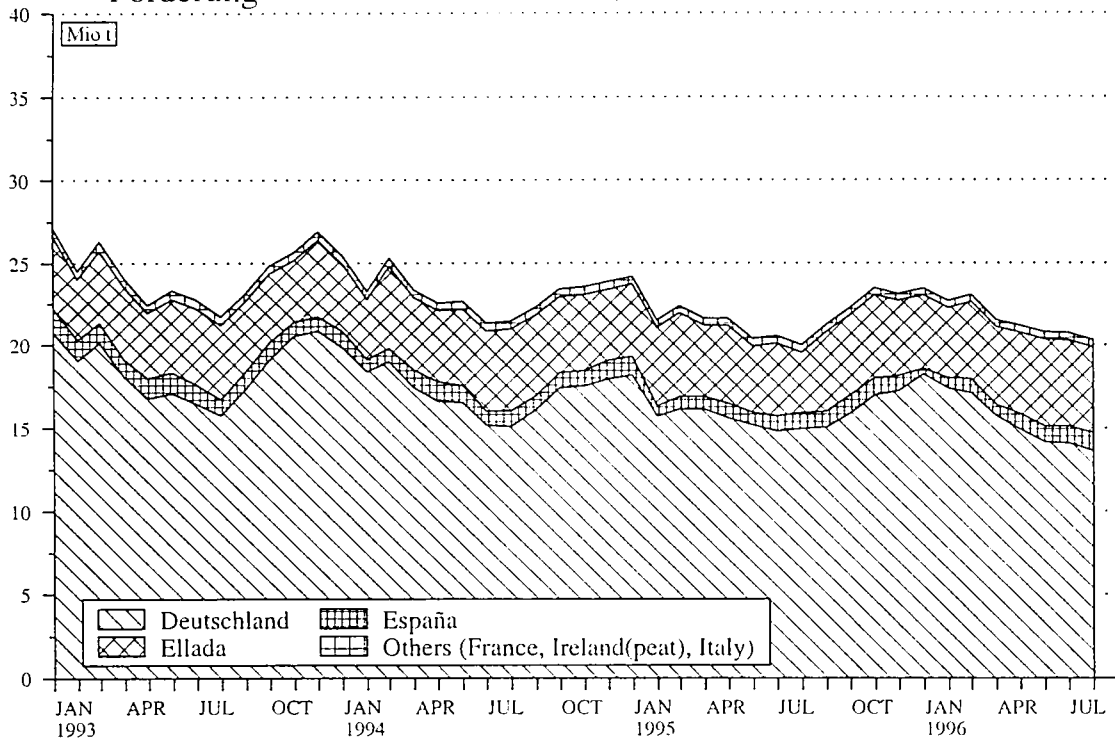

STEINKOHLE

HARD COAL

HOUILLE

Inlandslieferungen

Inland deliveries

Livraisons intérieures

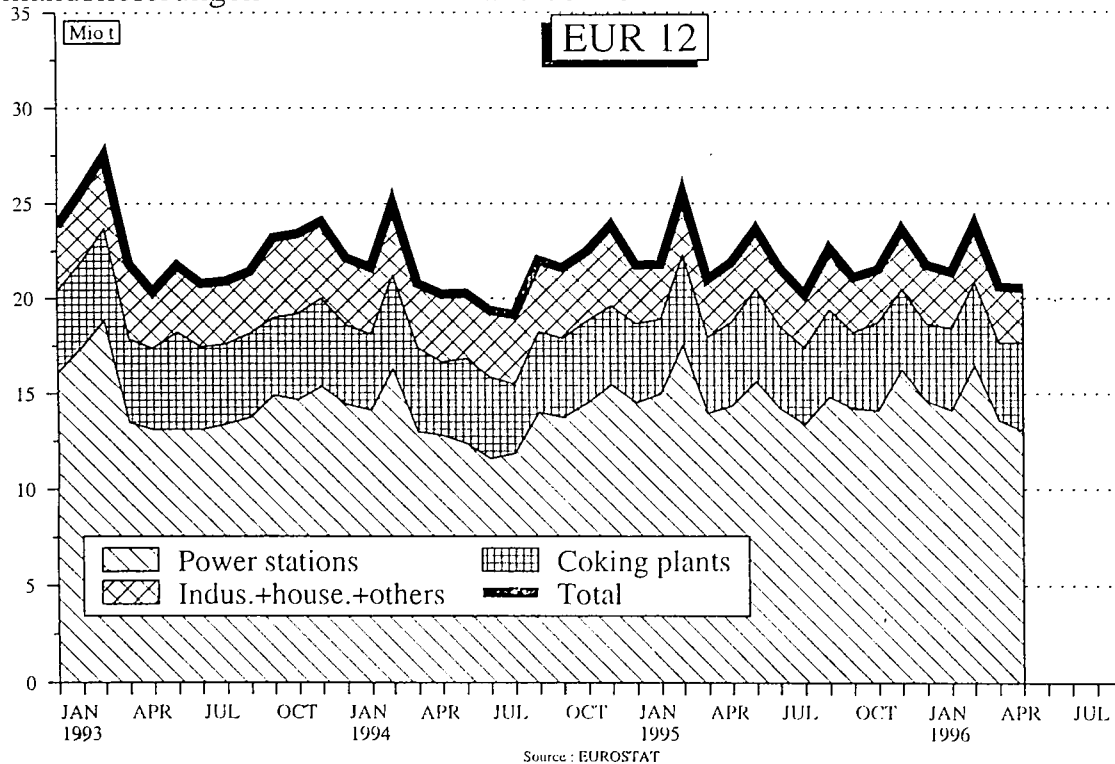

	EUR 15	EUR 12	B	DK	D	GR	E	F	IRL	
STEINKOHLE WICHTIGSTE POSITIONEN	HARD COAL PRINCIPAL AGGREGATES					HOUILLE PRINCIPAUX AGREGATS				
FOERDERUNG 1000 T (T=T)	PRODUCTION 1000 T (T=T)					PRODUCTION 1000 T (T=T)				
1994 01-12	131834	131834	-	-	57621	17947	7458	-	-	
1995 01-12	135364	135364	-	-	58853	17675	6976	-	-	
1995 06	11924	11924	-	-	4625	1624	610	-	-	
1995 07	10666	10666	-	-	4888	1350	372	-	-	
1995 08	10274	10274	-	-	5069	1319	379	-	-	
1995 09	12459	12459	-	-	5001	1418	649	-	-	
1996 06	11315	11315	-	-	4218	1522	610	-	-	
1996 07	10412	10412	-	-	4741	1483	417	-	-	
1996 08	9205	9205	-	-	4481	1252	315	-	-	
1996 09	:	:	-	-	4508	1555	634	-	-	
1995 01 - 09	101038	101038	-	-	44282	13472	5180	-	-	
1996 01 - 09	:	:	-	-	40649	12963	5432	-	-	
1996 / 1995 %	:	:	-	-	-8.2	-3.8	4.9	-	-	
GESAMTBESTAEUNDE BEI DEN ZECHEN 1000 T (T=T)	TOTAL COLLIERY STOCKS 1000 T (T=T)					STOCKS TOTAUX AUPRES DES MINES 1000 T (T=T)				
1994 12	27573	27573	20	-	13957	1012	1271	42	-	
1995 12	21369	21369	26	-	12311	927	844	42	-	
1995 07	24299	24299	26	-	13135	1232	1836	42	-	
1995 08	24605	24605	26	-	13945	1147	1692	42	-	
1995 09	25189	25189	26	-	14441	1125	1615	42	-	
1995 10	24297	24297	26	-	14463	1091	992	42	-	
1996 07	20975	20975	26	-	11040	953	1069	42	-	
1996 08	20960	20960	26	-	11375	850	1012	42	-	
1996 09	:	:	-	-	11640	866	1009	-	-	
1996 10	:	:	-	-	:	:	1051	-	-	
BESCHAEFTIGTE UNTER TAGE 1000	PERSONNEL EMPLOYED UNDERGROUND 1000					PERSONNEL EMPLOYE AU FOND 1000				
1994 12	102.1	102.1	0.1	-	62.2	22.0	6.4	-	-	
1995 12	96.5	96.5	-	-	58.4	21.0	6.1	-	-	
1995 08	98.4	98.4	-	-	60.2	21.0	6.2	-	-	
1995 09	97.6	97.6	-	-	59.5	21.0	6.1	-	-	
1995 10	107.1	107.1	-	-	59.0	31.0	6.1	-	-	
1995 11	96.8	96.8	-	-	58.7	21.0	6.1	-	-	
1996 08	:	:	-	-	:	20.0	5.6	-	-	
1996 09	:	:	-	-	:	20.0	5.5	-	-	
1996 10	:	:	-	-	:	:	5.4	-	-	
1996 11	:	:	-	-	:	:	:	-	-	
LEISTUNG UNTER TAGE JE MANN UND STUNDE KG=KG	UNDERGROUND OUTPUT PER MAN HOUR KG=KG					RENDEMENT AU FOND PAR HOMME ET PAR HEURE KG=KG				
1993 12	742.9	742.9	0.0	-	706.0	402.0	824.0	-	-	
1994 12	793.7	793.7	0.0	-	786.0	445.0	673.0	-	-	
1995 08	:	:	0.0	-	762.0	590.0	681.0	-	-	
1995 09	:	:	-	-	752.0	516.0	665.0	-	-	
1995 10	:	:	-	-	756.0	455.0	557.0	-	-	
1995 11	:	:	-	-	756.0	443.0	647.0	-	-	
1996 08	:	:	-	-	:	612.0	586.0	-	-	
1996 09	:	:	-	-	:	538.0	701.0	-	-	
1996 10	:	:	-	-	:	:	786.0	-	-	
1996 11	:	:	-	-	:	:	:	-	-	
GESAMTEINFUHRUN 1000 T	TOTAL IMPORTS 1000 T					IMPORTATIONS TOTALES 1000 T				
1994 01-12	135244	121153	12659	11777	15400	1500	11769	12190	2401	
1995 01-12	140584	128777	14106	12878	16203	1320	13922	9798	2581	
1995 05	11338	10442	1038	982	1358	110	1126	809	133	
1995 06	10770	9776	1065	1167	1501	110	769	562	131	
1995 07	12721	11526	826	1175	869	110	2192	688	384	
1995 08	11482	10347	1090	1531	1152	110	1027	792	7	
1996 05	10926*	10084	1502	633	1575	115	1078	805	148	
1996 06	11489*	10461	585	1287	1178	115	835	449	125	
1996 07	12621*	11511*	775*	1337	1620*	110	1221	1044	254	
1996 08	11364*	10232*	745*	1798	1360	110	803	1026	276	
1995 01 - 08	91736	84231	8496	9317	10678	880	8748	6563	1646	
1996 01 - 08	88576*	82435*	7892*	8499	10777*	870	8082	7425	1516	
1996 / 1995 %	-3.5*	-2.1*	-7.1*	-8.8	0.9*	-1.1	-7.6	13.1	-7.9	
INNERGEMEINSCHAFTLICHE EINFUHRUN(EUR 15) 1000 T (1)	INTRA-COMMUNITY IMPORTS (EUR 15) 1000 T (1)					IMPORT. INTRA-COMMUNAUTAIRES (EUR 15) 1000 T (1)				
1994 01-12	4241	572	233	1260	373	340	162	-	-	
1995 01-12	2700	429	35	1162	268	34	85	-	-	
1995 05	233	50	1	95	36	3	7	-	-	
1995 06	213	41	8	95	18	3	7	-	-	
1995 07	193	30	-	95	16	-	7	-	-	
1995 08	200	34	3	95	25	1	7	-	-	
1996 05	156*	40	-	18	21	-	-	-	-	
1996 06	119*	34	-	19	33	-	-	-	-	
1996 07	110*	25*	-	22*	13	-	-	-	-	
1996 08	117*	20*	-	22	9	-	-	-	-	
1995 01 - 08	1792	300	22	760	175	26	56	-	-	
1996 01 - 08	1336*	228*	9	383*	182	6	-	-	-	

(1) INTRA-COMMUNITY IMPORTS PRIOR TO 01.01.1995 REFER TO EUR 12
(1) IMPORTATIONS INTRA-COMMUNAUTAIRES AVANT LE 01.01.1995 SE REFERENT A EUR 12
(1) INNERGEMEINSCHAFTLICHE EINFUHRUN VOR DEM 01.01.1995 BEZIEHEN SICH AUF EUR 12

	I	L	NL	A	P	FIN	S	UK	U.S.A.	
STEINKOHL WICHTIGSTE POSITIONEN	HARD COAL PRINCIPAL AGGREGATES								HOUILLE PRINCIPAUX AGREGATS	
FOERDERUNG 1000 T (T=T)	PRODUCTION 1000 T (T=T)								PRODUCTION 1000 T (T=T)	
1	149								48658	1994 01-12
-	-								51860	1995 01-12
-	-								5065	1995 06
-	-								4056	1995 07
-	-								3507	1995 08
-	-								5391	1995 09
-	-								4965	1996 06
-	-								3771	1996 07
-	-								3157	1996 08
-	-								4506	1996 09
-	-								38104	1995 01 - 09
-	-								37910	1996 01 - 09
-	-								-0.5	1996 / 1995 %
GESAMTBESTAEANDE BEI DEN ZECHEN 1000 T (T=T)	TOTAL COLLIERY STOCKS 1000 T (T=T)								STOCKS TOTAUX AUPRES DES MINES 1000 T (T=T)	
-	-								11271	1994 12
-	-								7219	1995 12
-	-								8028	1995 07
-	-								7753	1995 08
-	-								7940	1995 09
-	-								7683	1995 10
-	-								7845	1996 07
-	-								7655	1996 08
-	-								7589	1996 09
-	-								:	1996 10
BESCHAEFTIGTE UNTER TAGE 1000	PERSONNEL EMPLOYED UNDERGROUND 1000								PERSONNEL EMPLOYE AU FOND 1000	
-	0.4								11.0	1994 12
-	0.0								11.0	1995 12
-	0.0								11.0	1995 08
-	0.0								11.0	1995 09
-	0.0								11.0	1995 10
-	0.0								11.0	1995 11
-	-								11.0*	1996 08
-	-								:	1996 09
-	-								:	1996 10
-	-								:	1996 11
LEISTUNG UNTER TAGE JE MANN UND STUNDE KG=KG	UNDERGROUND OUTPUT PER MAN HOUR KG=KG								RENDEMENT AU FOND PAR HOMME ET PAR HEURE KG=KG	
-	-								1416.0	1993 12
-	-								2053.0	1994 12
-	-								:	1995 08
-	-								:	1995 09
-	-								:	1995 10
-	-								:	1995 11
-	-								:	1996 08
-	-								:	1996 09
-	-								:	1996 10
-	-								:	1996 11
GESAMTEINFUEHREN 1000 T	TOTAL IMPORTS 1000 T								IMPORTATIONS TOTALES 1000 T	
15784	314	17329	2999	4989	8048	3044	15041	1994 01-12		
18780	224	17134	2820	5940	5455	3532	15891	1995 01-12		
1932	14	1409	296	617	387	213	914	1995 05		
1597	25	1499	215	324	510	269	1026	1995 06		
1853	19	1275	226	626	549	420	1509	1995 07		
1602	19	1256	265	363	520	350	1398	1995 08		
1230	32	1275	181*	281	520	141	1410	1996 05		
1801	10	2042	201*	427	497	330	1627	1996 06		
1271	28	1583	231*	665	495*	384	1603	1996 07		
1152*	13	1474	260*	308	485*	387	1167	1996 08		
12701	133	11343	1840	3780	3540	2125	9946	1995 01 - 08		
11450*	147	11601	1477*	3308	2922*	1742	10868	1996 01 - 08		
-9.9*	10.5	2.3	-19.7*	-12.5	-17.5*	-18.0	9.3	1996 / 1995 %		
INNERGEMEINSCHAFTLICHE EINFUEHREN (EUR 15) 1000 T (1)	INTRA-COMMUNITY IMPORTS (EUR 15) 1000 T (1)								IMPORT. INTRA-COMMUNAUTAIRES (EUR 15) 1000 T (1)	
25	108	579	1	29	126	16	417	1994 01-12		
25	111	145	2	-	114	37	253	1995 01-12		
9	11	9	1	-	-	-	11	1995 05		
4	11	16	-	-	-	-	10	1995 06		
-	8	22	1	-	-	3	11	1995 07		
2	7	8	-	-	-	-	18	1995 08		
2	17	2	1*	-	12	4	36	1996 05		
-	10	8	1*	-	-	-	14	1996 06		
2	13	7	1*	-	10*	-	17	1996 07		
2*	7	11	5*	-	10*	7	24	1996 08		
24	69	96	2	-	114	16	132	1995 01 - 08		
6*	91	89	12*	-	32*	15	283	1996 01 - 08		

(1) INTRA-COMMUNITY IMPORTS PRIOR TO 01.01.1995 REFER TO EUR 12
(1) IMPORTATIONS INTRA-COMMUNAUTAIRES AVANT LE 01.01.1995 SE REFERENT A EUR 12
(1) INNERGEMEINSCHAFTLICHE EINFUEHREN VOR DEM 01.01.1995 BEZIEHEN SICH AUF EUR 12

	EUR 15	EUR 12	B	DK	D	GR	E	F	IRL	
STEINKOEHLE AUSSENHANDEL 1000 T	HARD COAL EXTERNAL TRADE 1000 T					HOUILLE COMMERCE EXTERIEUR 1000 T				
EINFUHREN AUS DEUTSCHLAND	IMPORTS FROM GERMANY					IMPORT. EN PROV. D'ALLEMAGNE				
1994 01-12	1058	1058	448	-	-	-	56	124	-	
1995 01-12	523	523	320	1	-	-	49	1	-	
1995 05	55	55	42	-	-	-	4	-	-	
1995 06	41	41	31	-	-	-	-	-	-	
1995 07	44	44	20	-	-	-	7	-	-	
1995 08	53	53	26	-	-	-	10	-	-	
1996 05	56	56	36	-	-	-	10	-	-	
1996 06	50	50	26	-	-	-	10	-	-	
1996 07				-	-	-	2	-	-	
1996 08				-	-	-	-	-	-	
1995 01 - 08	367	367	236	1	-	-	34	1	-	
1996 01 - 08				-	-	-	39	-	-	
EINFUHREN AUS VEREINIGTEM KOENIGREICH	IMPORTS FROM UNITED KINGDOM					IMPORT. EN PROV. DU ROYAUME-UNI				
1994 01-12	611	469	60	228	-	-	63	77	-	
1995 01-12	360	256	67	30	33	-	97	21	-	
1995 06	23	22	6	5	3	-	5	3	-	
1995 07	18	18	8	-	3	-	7	-	-	
1995 08	24	22	5	3	3	-	10	1	-	
1995 09	30	28	8	4	3	-	11	2	-	
1996 06	9	9	7	-	-	-	-	-	-	
1996 07				-	-	-	11	-	-	
1996 08				-	-	-	3	-	-	
1996 09				3	-	-	-	3	-	
1995 01 - 09	273	177	48	21	27	-	63	15	-	
1996 01 - 09				12	2	-	-	9	-	
AUSSERGEMEINSCHAFTLICHE EINFUHREN(EUR15) (1)	EXTRA-COMMUNITY IMPORTS (EUR 15) (1)					IMPORT. EXTRA-COMMUNAUTAIRES (EUR 15) (1)				
1994 01-12	131003	12087	11544	14140	1500	11396	11850	2239		
1995 01-12	137884	13677	12843	15041	1320	13654	9764	2496		
1995 05	11105	988	981	1263	110	1090	806	126		
1995 06	10557	1024	1159	1406	110	751	559	124		
1995 07	12528	796	1175	774	110	2176	688	377		
1995 08	11282	1056	1528	1057	110	1002	791	-		
1996 05	10770*	1462	630	1557	115	1057	805	148		
1996 06	11370*	531	1287	1159	115	802	449	125		
1996 07	12511*	750*	1337	1598	110	1208	1044	254		
1996 08	11247*	725*	1798	1338	110	794	1026	276		
1995 01 - 08	89944	8196	9295	9918	880	8573	6537	1590		
1996 01 - 08	87240*	7664*	8490	10396	870	7900	7419	1516		
EINFUHREN AUS DEN U.S.A.	IMPORTS FROM THE U.S.A.					IMPORTATIONS EN PROVENANCE DES U.S.A.				
1994 01-12	27971	27112	3646	394	640	-	3790	3218	761	
1995 01-12		36607	4154	2423	2301	-	4229	3153	822	
1995 05		2515	376	142	268	-	251	234	-	
1995 06		2762	228	332	265	-	189	223	-	
1995 07		4079	248	189	124	-	946	230	240	
1995 08		2607	267	342	65	-	369	117	-	
1996 05		2780	817	63	201	-	424	102	-	
1996 06		3135	37	211	252	-	412	115	125	
1996 07					145	-	445	239	-	
1996 08					64	-	274	113	-	
1995 01 - 08		23092	2501	1564	1467	-	2649	2045	477	
1996 01 - 08				1023	1558	-	2498	1946	342	
EINFUHREN AUS AUSTRALIEN	IMPORTS FROM AUSTRALIA					IMPORTATIONS EN PROVENANCE D'AUSTRALIE				
1994 01-12	19901	19265	2637	1040	723	-	1007	2978	-	
1995 01-12		16973	2899	917	567	-	708	2273	120	
1995 05		1363	217	-	44	-	-	170	-	
1995 06		1107	178	141	34	-	143	67	-	
1995 07		1590	254	-	40	-	148	228	-	
1995 08		1381	304	142	25	-	-	-	-	
1996 05		909	176	-	61	-	134	110	-	
1996 06		1482	216	-	252	-	-	155	-	
1996 07				165	145	-	143	277	-	
1996 08					64	-	-	119	-	
1995 01 - 08		11448	1629	754	352	-	401	1523	120	
1996 01 - 08				604	682	-	579	1510	-	

(1) EXTRA-COMMUNITY IMPORTS PRIOR TO 01.01.1995 REFER TO EUR 12
(1) IMPORTATIONS EXTRA-COMMUNAUTAIRES AVANT LE 01.01.1995 SE REFERENT A EUR 12
(1) AUSSERGEMEINSCHAFTLICHE EINFUHREN VOR DEM 01.01.1995 BEZIEHEN SICH AUF EUR 12

I	L	NL	A	P	FIN	S	UK	U.S.A.	
STEINKOHLE AUSSENHANDEL 1000 T		HARD COAL EXTERNAL TRADE 1000 T						HOUILLE COMMERCE EXTERIEUR 1000 T	
EINFUHREN AUS DEUTSCHLAND			IMPORTS FROM GERMANY			IMPORT. EN PROV. D'ALLEMAGNE			
3		238	-	-	-	-	189	1994 01-12	
-	9	44	:	-	-	-	99	1995 01-12	
-	1	2	:	-	-	-	6	1995 05	
-	1	8	:	-	-	-	1	1995 06	
-	1	16	:	-	-	-	-	1995 07	
-	-	5	:	-	-	-	14	1995 08	
-	1	1	:	-	-	-	8	1996 05	
-	1	1	:	-	-	-	12	1996 06	
2	1	1	:	-	-	-	12	1996 07	
:	1	3	:	-	-	-	10	1996 08	
-	6	33	:	-	-	-	56	1995 01 - 08	
:	10	26	:	-	-	-	103	1996 01 - 08	
EINFUHREN AUS VEREINIGTEM KOENIGREICH			IMPORTS FROM UNITED KINGDOM			IMPORT. EN PROV. DU ROYAUME-UNI			
		41	-	126	16			1994 01-12	
		8	-	87	17			1995 01-12	
		-	-	-	1			1995 06	
		-	-	-	-			1995 07	
		-	-	-	2			1995 08	
		-	-	-	2			1995 09	
		2	-	-	-			1996 06	
		-	-	-	-			1996 07	
		-	-	-	-			1996 08	
		:	:	:	:			1996 09	
		3	-	87	9			1995 01 - 09	
		:	:	:	:			1996 01 - 09	
AUSSERGEINSCHAFTLICHE EINFUHREN(EUR15) (1)			EXTRA-COMMUNITY IMPORTS (EUR 15) (1)			IMPORT. EXTRA-COMMUNAUTAIRES (EUR 15) (1)			
15759	206	16750	2998	4960	7922	3028	14624	1994 01-12	
18755	113	16989	2818	5940	5341	3495	15638	1995 01-12	
1923	3	1400	295	617	387	213	903	1995 05	
1593	14	1483	215	324	510	269	1016	1995 06	
1853	11	1253	225	626	549	417	1498	1995 07	
1600	12	1248	265	363	520	350	1380	1995 08	
1228	15	1273	180*	281	508	137	1374	1996 05	
1801	-	2034	200*	427	497	330	1613	1996 06	
1269	15	1576	230*	665	485*	384	1586	1996 07	
1150*	6	1463	255*	308	475*	380	1143	1996 08	
12677	64	11247	1838	3780	3426	2109	9814	1995 01 - 08	
11444*	56	11512	1465*	3308	2890*	1727	10585	1996 01 - 08	
EINFUHREN AUS DEN U.S.A.			IMPORTS FROM THE U.S.A.			IMPORTATIONS EN PROVENANCE DES U.S.A.			
6528		3992	-	1000	318	541	3143	1994 01-12	
8550		4791	:	1562	1107	1005	4622	1995 01-12	
727		154	:	205	-	-	158	1995 05	
734		445	:	-	55	75	346	1995 06	
1038		565	:	239	244	152	260	1995 07	
602		178	:	100	140	89	567	1995 08	
570		246	:	13	62	-	344	1996 05	
1055		675	:	100	47	71	153	1996 06	
560		438	:	305	-	152	387	1996 07	
:		275	:	224	-	69	150	1996 08	
5991		2699	:	985	526	441	2714	1995 01 - 08	
:		2959	:	890	-	435	2302	1996 01 - 08	
EINFUHREN AUS AUSTRALIEN			IMPORTS FROM AUSTRALIA			IMPORTATIONS EN PROVENANCE D'AUSTRALIE			
2369		4317	-	202	71	565	3992	1994 01-12	
3046		2727	:	455	51	641	3261	1995 01-12	
292		329	:	63	-	-	248	1995 05	
253		-	:	131	-	67	160	1995 06	
393		127	:	-	-	105	400	1995 07	
191		288	:	-	-	68	431	1995 08	
310		-	:	-	-	19	118	1996 05	
181		65	:	66	-	115	547	1996 06	
274		19	:	123	-	41	399	1996 07	
:		73	:	-	-	67	288	1996 08	
2042		2231	:	257	51	304	2139	1995 01 - 08	
:		667	:	189	-	242	2511	1996 01 - 08	

(1) EXTRA-COMMUNITY IMPORTS PRIOR TO 01.01.1995 REFER TO EUR 12
(1) IMPORTATIONS EXTRA-COMMUNAUTAIRES AVANT LE 01.01.1995 SE REFERENT A EUR 12
(1) AUSSERGEINSCHAFTLICHE EINFUHREN VOR DEM 01.01.1995 BEZIEHEN SICH AUF EUR 12

	EUR 15	EUR 12	B	DK	D	GR	E	F	IRL	
STEINKOHLE AUSSENHANDEL 1000 T	HARD COAL EXTERNAL TRADE 1000 T									HOUILLE COMMERCE EXTERIEUR 1000 T
EINFUHREN AUS SUEDAFRIKA	IMPORTS FROM SOUTH AFRICA									IMPORT. EN PROV. D'AFRIQUE DU SUD
1994 01-12	27483	27045	4200	3274	4835	780	4311	1834	266	
1995 01-12	:	30426	5037	3492	4018	780	6038	1305	269	
1995 05	:	3101	350	387	306	65	765	70	126	
1995 06	:	2490	394	66	497	65	401	157	-	
1995 07	:	1913	259	242	251	65	460	47	-	
1995 08	:	2511	356	167	515	65	598	111	-	
1996 05	:	2242	405	164	453	55	433	4	-	
1996 06	:	1706	160	532	316	55	65	39	-	
1996 07	:	:	:	819	681	55	421	265	125	
1996 08	:	:	:	393	481	55	323	129	-	
1995 01 - 08	:	20255	3195	2545	2596	520	3990	944	269	
1996 01 - 08	:	:	:	3197	3391	450	3321	1177	125	
EINFUHREN AUS POLEN	IMPORTS FROM POLAND									IMPORTATIONS EN PROVENANCE DE POLOGNE
1994 01-12	18453	11823	240	3805	3454		120	828	77	
1995 01-12	:	10633	384	3478	3344		58	593	-	
1995 05	:	880	-	306	230		-	-	-	
1995 06	:	840	78	319	220		-	40	-	
1995 07	:	931	-	476	135		-	15	-	
1995 08	:	1085	-	452	215		-	144	-	
1996 05	:	956	-	242	413		-	114	-	
1996 06	:	651	-	205	290		-	-	-	
1996 07	:	:	:	260	341		-	114	-	
1996 08	:	:	:	368	350		-	138	-	
1995 01 - 08	:	7517	231	2625	2057		58	441	-	
1996 01 - 08	:	:	:	1580	2048		-	485	-	
EINFUHREN AUS DER GUS	IMPORTS FROM THE CIS									IMPORTATIONS EN PROVENANCE DE LA CEI
1994 01-12	5530	3412	113	1103	181	211	53	323		
1995 01-12	:	3001	242	1137	122	180	138	116		
1995 05	:	343	29	147	19	15	18	-	-	
1995 06	:	365	14	166	7	15	18	10	-	
1995 07	:	235	28	122	5	15	-	-	-	
1995 08	:	214	8	139	10	15	25	-	-	
1996 05	:	66	27	12	6	10	-	-	-	
1996 06	:	147	26	56	14	10	12	-	-	
1996 07	:	:	:	93	12	10	11	-	-	
1996 08	:	:	:	94	18	10	6	-	-	
1995 01 - 08	:	2198	118	885	83	120	120	98		
1996 01 - 08	:	:	:	354	72	86	32	8		
EINFUHREN AUS KANADA	IMPORTS FROM CANADA									IMPORTATIONS EN PROVENANCE DU CANADA
1994 01-12	3564	3564	239	312	-		452	48		
1995 01-12	:	3556	225	-	10		224	393		
1995 06	:	338	55	-	2		-	-		
1995 07	:	384	-	-	-		57	-		
1995 08	:	337	53	-	-		-	-		
1995 09	:	273	-	-	-		55	-		
1996 06	:	617	57	-	-		57	57		
1996 07	:	:	:	-	-		60	-		
1996 08	:	:	:	-	-		-	54		
1996 09	:	:	:	-	-		:	236		
1995 01 - 09	:	2435	170	-	3		112	124		
1996 01 - 09	:	:	:	-	-		:	575		
EINFUHREN AUS KOLUMBIEN	IMPORTS FROM COLOMBIA									IMPORT. EN PROV. DE LA COLOMBIE
1994 01-12	12327	12186	241	1231	1171		1030	960	809	
1995 01-12	:	10948	242	1117	885		723	688	964	
1995 05	:	736	6	-	49		-	274	-	
1995 06	:	830	6	135	82		-	-	124	
1995 07	:	1250	7	146	-		227	44	136	
1995 08	:	690	10	284	20		10	-	-	
1996 05	:	1490	9	148	148		66	344	148	
1996 06	:	1466	22	283	61		141	5	-	
1996 07	:	:	:	-	28		-	149	128	
1996 08	:	:	:	726	148		-	472	275	
1995 01 - 08	:	6802	60	823	620		365	334	398	
1996 01 - 08	:	:	:	1730	908		543	1619	1046	

I		L		NL		A		P		FIN		S		UK		U.S.A.				
STEINKOHL AUSSENHANDEL 1000 T				HARD COAL EXTERNAL TRADE 1000 T								HOUILLE COMMERCE EXTERIEUR 1000 T								
EINFUHREN AUS SUEDAFRIKA				IMPORTS FROM SOUTH AFRICA								IMPORT. EN PROV. D'AFRIQUE DU SUD								
2776	206	1812	-	1976	386	52	775	1994 01-12	3487	113	2167	:	2409	-	1311	1995 01-12				
600	3	38	:	284	-	-	107	1995 05	298	14	214	:	145	-	239	1995 06				
175	11	186	:	173	-	-	44	1995 07	401	12	35	:	177	-	74	1995 08				
224	-	378	:	126	-	-	-	1996 05	381	-	156	:	2	-	-	1996 06				
242	15	318	:	87	-	-	6	1996 07	242	6	347	:	84	-	-	1996 08				
2489	64	1139	:	1443	-	-	1061	1995 01 - 08				:								
	41	1685	:	1026	-	-	43	1996 01 - 08				:								
EINFUHREN AUS POLEN				IMPORTS FROM POLAND								IMPORTATIONS EN PROVENANCE DE POLOGNE								
336		959	1144	42	4543	943	1962	1994 01-12	377		1162	:	180	2065	1110	1057	1995 01-12			
50		223	:	31	206	112	40	1995 05	50		101	:	-	225	100	32	1995 06			
86		57	:	-	172	129	162	1995 07	100		168	:	-	178	73	26	1995 08			
56		131	:	-	363	107	-	1996 05	63		134	:	-	361	76	22	1996 06			
286		917	:	150	1527	789	752	1995 01 - 08			89	:	-	-	84	-	1996 07			
		740	:	-	-	725	121	1996 01 - 08			99	:	-	-	165	-	1996 08			
EINFUHREN AUS DER GUS				IMPORTS FROM THE CIS								IMPORTATIONS EN PROVENANCE DE LA CEI								
939	-	51	141	87	1977	-	351	1994 01-12	753	-	41	:	81	1424	194	191	1995 01-12			
91	-	2	:	12	130	12	10	1995 05	95	-	6	:	-	174	-	34	1995 06			
60	-	6	:	-	121	12	5	1995 07	2	-	4	:	11	187	29	-	1995 08			
11	-	-	:	-	84	9	-	1996 05	29	-	-	:	-	90	15	-	1996 06			
27	-	-	:	-	-	-	-	1996 07	528	-	22	:	-	-	52	-	1996 08			
528	-	22	:	81	1108	129	143	1995 01 - 08				:	12	-	186	33	1996 01 - 08			
			:	12	-	-	-					:								
EINFUHREN AUS KANADA				IMPORTS FROM CANADA								IMPORTATIONS EN PROVENANCE DU CANADA								
1261		226	-	196	-	-	830	1994 01-12	760		514	:	214	12	1216	1216	1995 01-12			
57		111	:	-	-	-	113	1995 06	101		58	:	54	-	114	114	1995 07			
112		58	:	-	-	-	172	1995 08	102		58	:	-	-	58	58	1995 09			
155		58	:	59	-	-	174	1996 06	103		65	:	150	-	111	111	1996 07			
538		398	:	159	12	-	110	1996 08				:	-	-	58	58	1996 09			
			:	-	-	-	1182	1995 01 - 09				:	-	-	110	110	1996 01 - 09			
			:	-	-	-						:	-	-						
EINFUHREN AUS KOLUMBIEN				IMPORTS FROM COLOMBIA								IMPORT. EN PROV. DE LA COLOMBIE								
412		2501	-	857	128	13	2974	1994 01-12	431		2466	:	728	140	66	2704	2704	1995 01-12		
8		130	:	-	-	-	269	1995 05	26		401	:	-	36	-	82	82	1995 06		
26		118	:	160	-	-	412	1995 07			237	:	-	-	-	103	103	1995 08		
		381	:	142	-	-	104	1996 05			811	:	143	-	-	-	-	1996 06		
		412	:	-	-	-	-	1996 07			179	:	-	-	-	53	53	1996 08		
518		1685	:	465	36	66	1734	1995 01 - 08				:	-	-	-	-	-	1996 01 - 08		
		3299	:	701	-	-	521	1996 01 - 08				:	-	-	-	-	-			

	EUR 15	EUR 12	B	DK	D	GR	E	F	IRL	
STEINKOHLE AUSSENHANDEL 1000 T					HARD COAL EXTERNAL TRADE 1000 T			HOUILLE COMMERCE EXTERIEUR 1000 T		
EINFUHREN AUS CHINA					IMPORTS FROM CHINA			IMPORTATIONS EN PROVENANCE DE LA CHINE		
1994 01-12	!	1660	1645	332	-	-	-	792	-	
1995 01-12	!	:	1768	299	-	135	-	288	-	
1995 06	!	:	79	59	-	12	-	-	-	
1995 07	!	:	27	15	-	12	-	-	-	
1995 08	!	:	224	-	-	12	-	-	-	
1995 09	!	:	149	64	-	12	-	25	-	
1996 06	!	:	7	5	-	-	-	-	-	
1996 07	!	:	:	:	-	-	-	-	-	
1996 08	!	:	:	:	-	-	-	-	-	
1996 09	!	:	:	:	-	-	-	25	:	
1995 01 - 09	!	:	1335	198	-	108	-	263	-	
1996 01 - 09	!	:	:	:	-	-	-	51	:	
GESAMTAUSFUHREN					TOTAL EXPORTS			EXPORTATIONS TOTALES		
1994 01-12	!	7021	6999	965	4	1164	-	551	10	
1995 01-12	!	5866	5864	818	25	1260	-	360	10	
1995 06	!	386	386	73	-	91	-	29	1	
1995 07	!	378	378	57	2	88	-	21	1	
1995 08	!	424	424	69	1	97	-	21	1	
1995 09	!	520	520	75	1	170	-	26	1	
1996 06	!	429	429	107	19	65	-	8	1	
1996 07	!	380*	376*	87*	-	50	-	12	1	
1996 08	!	365*	365*	82*	1	67	-	19	1	
1996 09	!	:	:	:	1	58	-	17	:	
1995 01 - 09	!	4214	4212	518	23	1005	-	259	7	
1996 01 - 09	!	:	:	:	62	551	-	173	:	
1996 / 1995 XI	:	:	:	:	169.6	-45.2	-	-33.2	:	

	I	L	NL	A	P	FIN	S	UK	U.S.A.	
STEINKOEHLE AUSSENHANDEL 1000 T					HARD COAL EXTERNAL TRADE 1000 T				HOUILLE COMMERCE EXTERIEUR 1000 T	
EINFUHREN AUS CHINA					IMPORTS FROM CHINA				IMPORTATIONS EN PROVENANCE DE LA CHINE	
257			207	-			15	57	I 1994 01-12	
495			462	:			2	89	I 1995 01-12	
8				:					I 1995 06	
63			149	:					I 1995 07	
48				:					I 1995 08	
			2	:			2		I 1995 09	
			51	:			2		I 1996 06	
				:			2		I 1996 07	
				:					I 1996 08	
				:					I 1996 09	
282			419	:				65	I 1995 01 - 09	
:				:					I 1996 01 - 09	
GESAMTAUSFUHREN					TOTAL EXPORTS				EXPORTATIONS TOTALES	
			3080				22	1225	I 1994 01-12	
			2528				2	863	I 1995 01-12	
			134					58	I 1995 06	
			150					59	I 1995 07	
			157					78	I 1995 08	
			140					107	I 1995 09	
			172					57	I 1996 06	
			180			4		46	I 1996 07	
			142					53	I 1996 08	
								94	I 1996 09	
			1861				2	539	I 1995 01 - 09	
								622	I 1996 01 - 09	
								15.4	I 1996 / 1995 %	

	EUR 15	EUR 12	B	DK	D	GR	E	F	IRL	
STEINKOHLE LIEFERUNGEN 1000 T	HARD COAL DELIVERIES 1000 T						HOUILLE LIVRAISONS 1000 T			
GESAMTINLANDSLIEFERUNGEN	TOTAL INLAND DELIVERIES						LIVRAISONS INTERIEURES TOTALES			
1994 01-12	269684	258630	11569	11569	75003	2444	29518	21698	2988	
1995 01-12	:	266410*	13122	12937	71406*	2436	31152	19978	3103	
1995 05	:	21898	965	1006	6045	203	2784	1669	232	
1995 06	:	23667	1033	1099	6342	203	2358	1669	320	
1995 07	:	21605	761	1181	4816	203	3472	1669	258	
1995 08	:	20193*	1051	1519	4536*	203	2429	1669	248	
1996 05	:	20524*	1380	628	6270	203	2599	1347*	187	
1996 06	:	:	543	1305	5286	203	2421	:	241	
1996 07	:	:	:	1125	5855	203	2455	:	314	
1996 08	:	:	:	1107	5293	203	2304	:	221	
1995 01 - 08	:	177465*	8002	9331	47408*	1624	20435	13302	2038	
1996 01 - 08	:	:	:	7618	47708	1624	19421	:	2068	
1996 / 1995 %	:	:	:	-18.4	0.6*	-	-5.0	:	1.5	
LIEFERUNGEN AN OFFENTLICHE KRAFTWERKE	DELIVERIES TO PUBLIC POWER STATIONS						LIVRAISONS AUX CENTR. ELECT. PUBLIQUES			
1994 01-12	170229	164332	5043	11065	49517	44	24076	6625	2208	
1995 01-12	:	178030*	5991	12433	49668*	36	26886	6060	2323	
1995 05	:	14338	196	964	4318	3	2378	505	167	
1995 06	:	15651	628	1057	3828	3	2056	505	255	
1995 07	:	14221	230	1139	3055	3	2815	505	193	
1995 08	:	13379*	522	1477	2837*	3	2151	505	183	
1996 05	:	13044*	400	586	4290	3	2185	380*	122	
1996 06	:	:	246	1268	3413	3	2168	:	176	
1996 07	:	:	:	1087	3937	3	1991	:	249	
1996 08	:	:	:	1063	3514	3	2124	:	156	
1995 01 - 08	:	118631*	3598	8995	32679*	24	17463	4040	1518	
1996 01 - 08	:	:	:	7303	32425	24	16818	:	1548	
1996 / 1995 %	:	:	:	-18.8	-0.8*	-	-3.7	:	2.0	
LIEFERUNGEN AN KOKEREIEN	DELIVERIES TO COKING PLANTS						LIVRAISONS AUX COKERIES			
1994 01-12	55406	50571	4142		14528		3899	8466		
1995 01-12	:	51772*	5223		15530*		3304	7750		
1995 05	:	4395	562		1230		245	650		
1995 06	:	4852	280		1929		260	650		
1995 07	:	4321	375		1305		436	650		
1995 08	:	4032*	367		1248*		213	650		
1996 05	:	4632*	831		1291		378	550*		
1996 06	:	:	169		1305		202	:		
1996 07	:	:	:		1215		432	:		
1996 08	:	:	:		1265		145	:		
1995 01 - 08	:	34379*	3240		10668*		2239	5150		
1996 01 - 08	:	:	:		10011		2240	:		
1996 / 1995 %	:	:	:		-6.2*		-	:		
LIEFERUNGEN AN INDUSTRIE INSGESAMT	DELIVERIES TO ALL INDUSTRIES						LIVRAISONS ENSEMBLE DE L'INDUSTRIE			
1994 01-12	32274	32054	1828	384	8943	2400	1142	5266	240	
1995 01-12	:	25596*	1447	384	4471*	2400	666	4980	240	
1995 05	:	2221	149	32	342	200	140	415	20	
1995 06	:	2248	78	32	450	200	18	415	20	
1995 07	:	2227	133	32	368	200	205	415	20	
1995 08	:	1945*	135	32	366*	200	50	415	20	
1996 05	:	1955*	91	32	546	200	22	350*	20	
1996 06	:	:	89	30	445	200	34	:	20	
1996 07	:	:	:	31	587	200	7	:	20	
1996 08	:	:	:	34	416	200	11	:	20	
1995 01 - 08	:	17193*	859	256	2982*	1600	533	3320	160	
1996 01 - 08	:	:	:	244	4060	1600	189	:	160	
1996 / 1995 %	:	:	:	-4.7	36.2*	-	-64.6	:	-	
LIEFERUNGEN AN HAUSHALTE UND DEPUTATE	DELIVERIES TO HOUSEHOLDS AND MINERS						LIVRAISONS MENAGES ET PERSONNEL			
1994 01-12	9590	9488	536	120	1491	-	352	1069	540	
1995 01-12	:	8899*	459	120	1304*	-	272	864	540	
1995 05	:	767	58	10	117	-	20	72	45	
1995 06	:	746	47	10	104	-	23	72	45	
1995 07	:	665	23	10	54	-	16	72	45	
1995 08	:	679*	27	10	65*	-	15	72	45	
1996 05	:	731*	58	10	109	-	13	51*	45	
1996 06	:	:	39	7	92	-	14	:	45	
1996 07	:	:	:	7	85	-	15	:	45	
1996 08	:	:	:	10	67	-	14	:	45	
1995 01 - 08	:	5892*	304	80	834*	-	178	576	360	
1996 01 - 08	:	:	:	71	953	-	146	:	360	
1996 / 1995 %	:	:	:	-11.3	14.3*	-	-18.0	:	-	

I	L	ML	A	P	FIN	S	UK	U.S.A.		
STEINKOHLE LIEFERUNGEN 1000 T			HARD COAL DELIVERIES 1000 T					HOUILLE LIVRAISONS 1000 T		
GESAMTINLANDSLIEFERUNGEN			TOTAL INLAND DELIVERIES					LIVRAISONS INTERIEURES TOTALES		
14426	303	13944	2924	5144	5549	2581	70024		1994 01-12	
13992	217	14937	:	5940	6192	1977	77190		1995 01-12	
1166	14	1305	:	617	330	176	5892		1995 05	
1166	25	1362	:	324	230	207	7766		1995 06	
1166	20	1194	:	626	225	229	6239		1995 07	
1166	18	1295	:	363	281	166	5696		1995 08	
1166	32	1136	:	402	254	214	5174		1996 05	
1166	10	1057	:	347	158	256	6678		1996 06	
1166	28	1079	:	703	:	133	5521		1996 07	
1166	13	1226	:	353	:	129	5261		1996 08	
9328	133	10161	:	3780	3709	1249	51923		1995 01 - 08	
9328	147	9344	:	3963	:	1393	48653		1996 01 - 08	
-	10,5	-8,1	:	4,8	:	11,5	-6,7		1996 / 1995 X	
LIEFERUNGEN AN OEFFENTLICHE KRAFTWERKE			DELIVERIES TO PUBLIC POWER STATIONS					LIVRAISONS AUX CENTR.ELECT. PUBLIQUES		
5234		8292	779	4051	4229	889	48177		1994 01-12	
4800		9018	:	4880	4908	372	55935		1995 01-12	
400		781	:	489	222	17	4137		1995 05	
400		841	:	324	126	3	5754		1995 06	
400		770	:	542	116	1	4569		1995 07	
400		830	:	323	170	3	4148		1995 08	
400		788	:	332	150	71	3558		1996 05	
400		655	:	300	56	71	4849		1996 06	
400		842	:	578	:	1	3940		1996 07	
400		787	:	224	:	3	3743		1996 08	
3200		6304	:	3160	2852	231	37650		1995 01 - 08	
3200		6194	:	3236	:	397	35225		1996 01 - 08	
-		-1,8	:	2,4	:	71,9	-6,5		1996 / 1995 X	
LIEFERUNGEN AN KOKEREIEN			DELIVERIES TO COKING PLANTS					LIVRAISONS AUX COKERIES		
6396		4121	1908	425	1320	1607	8594		1994 01-12	
6396		4376	:	542	1284	1511	8651		1995 01-12	
533		390	:	116	108	149	669		1995 05	
533		362	:	-	104	193	838		1995 06	
533		302	:	54	109	223	666		1995 07	
533		352	:	-	111	157	669		1995 08	
533		313	:	65	104	127	671		1996 05	
533		369	:	45	102	170	838		1996 06	
533		188	:	38	:	127	666		1996 07	
533		399	:	45	:	120	669		1996 08	
4264		2776	:	364	857	958	5678		1995 01 - 08	
4264		2636	:	385	:	862	5657		1996 01 - 08	
-		-5,1	:	5,8	:	-10,0	-0,4		1996 / 1995 X	
LIEFERUNGEN AN INDUSTRIE INSGESAMT			DELIVERIES TO ALL INDUSTRIES					LIVRAISONS ENSEMBLE DE L'INDUSTRIE		
2796	303	1491	139	668	-	81	6593		1994 01-12	
2796	217	1543	:	518	-	94	5934		1995 01-12	
233	14	134	:	12	-	10	530		1995 05	
233	25	159	:	-	-	11	618		1995 06	
233	20	122	:	30	-	5	449		1995 07	
233	18	113	:	40	-	6	323		1995 08	
233	32	35	:	5	-	15	389		1996 05	
233	10	33	:	2	-	15	435		1996 06	
233	28	49	:	87	-	5	359		1996 07	
233	13	40	:	84	-	6	293		1996 08	
1864	133	1081	:	256	-	60	4149		1995 01 - 08	
1864	147	514	:	342	-	131	3123		1996 01 - 08	
-	10,5	-52,5	:	33,6	-	118,3	-24,7		1996 / 1995 X	
LIEFERUNGEN AN HAUSHALTE UND DEPUTATE			DELIVERIES TO HOUSEHOLDS AND MIWERS					LIVRAISONS MENAGES ET PERSONNEL		
-		40	98	-	-	4	5340		1994 01-12	
-		-	:	-	-	-	5340		1995 01-12	
-		-	:	-	-	-	445		1995 05	
-		-	:	-	-	-	445		1995 06	
-		-	:	-	-	-	445		1995 07	
-		-	:	-	-	-	445		1995 08	
-		-	:	-	-	1	445		1996 05	
-		-	:	-	-	-	445		1996 06	
-		-	:	-	-	-	445		1996 07	
-		-	:	-	-	-	445		1996 08	
-		-	:	-	-	-	3560		1995 01 - 08	
-		-	:	-	-	3	3560		1996 01 - 08	
-		-	:	-	-	-	-		1996 / 1995 X	

	EUR 15	EUR 12	B	DK	D	GR	E	F	IRL	
STEINKOHLENKOKS	HARD COKE					COKE DE FOUR				
1000 T	1000 T					1000 T				
ERZEUGUNG DER KOKEREIEN	PRODUCTION OF COKING PLANTS					PRODUCTION DES COKERIES				
1994 01-12	41937	38441	3754		10902		3030	5723		
1995 01-12	40838	37738	3697		11100		2430	5447		
1995 05	3485	3222	313		960		209	494		
1995 06	3509	3253	304		923		194	476		
1995 07	3473	3210	316		962		191	511		
1995 08	3432	3169	316		947		203	473		
1996 05	:	2976	302		891		199	316		
1996 06	:	2913	285		858		194	316		
1996 07	:	:	:		898		198	310		
1996 08	:	:	:		908		205	315		
1995 01 - 08	27371	25302	2467		7454		1621	3781		
1996 01 - 08	:	:	:		7051		1598	2608		
1996 / 1995 %	:	:	:		-5.4		-1.4	-31.0		
BESTAEMDE BEI DEN KOKEREIEN	STOCKS AT COKING PLANTS					STOCKS AUPRES DES COKERIES				
1994 12	4449	4339	38		3036	3	46	277		
1995 12	3317	3162	70		1650	3	109	250		
1995 06	3374	3251	33		2021	3	37	385		
1995 07	3487	3286	40		1952	3	38	443		
1995 08	3457	3448	41		2021	3	75	442		
1995 09	3431	3238	45		1785	3	81	415		
1996 06	3023	2901	105		1650	3	146	110		
1996 07	3121*	2928*	110*		1679	3	143	102		
1996 08	3231*	3006*	100*		1719	3	175	95		
1996 09	:	:	:		1676	3	:	98		
GESAMTEINFUHREN	TOTAL IMPORTS					IMPORTATIONS TOTALES				
1994 01-12	6928	5846	1301	39	1321	9	259	774	12	
1995 01-12	8228	7426	1259	37	2581	36	847	97	12	
1995 05	728	600	111	1	217	3	54	-	1	
1995 06	749	692	118	1	217	3	83	10	1	
1995 07	695	628	88	1	217	3	62	-	1	
1995 08	679	638	69	4	217	3	58	-	1	
1996 05	536*	492	88	-	194	3	60	-	2	
1996 06	709*	633	68	6	341	3	37	-	-	
1996 07	417*	351*	47*	-	114*	3	13	-	2	
1996 08	459*	377*	42*	5	127*	3	23	-	1	
1995 01 - 08	5392	4838	850	16	1736	24	477	91	8	
1996 01 - 08	4458*	3948*	401*	19	1811*	24	374	1	8	
1996 / 1995 %	-17.3*	-18.4*	-52.8*	18.8	4.3*	-	-21.6	-98.9	-	
LIEFERUNGEN AN STAHLINDUSTRIE	DELIVERIES TO IRON/STEEL INDUSTRY					LIVR. A L'INDUSTRIE SIDERURGIQUE				
1994 01-12	42332*	39687*	4160		12451*	-	3399	5408		
1995 01-12	:	38575*	4042		11674*	-	3114	5400		
1995 05	:	3320	352		1033	-	270	450		
1995 06	:	3459	375		1034	-	291	450		
1995 07	:	3231	318		1017	-	253	450		
1995 08	:	3119*	338		941*	-	222	450		
1996 05	:	2947*	324		857	-	247	365		
1996 06	:	2935*	334		864	-	250	365		
1996 07	:	:	:		856	-	211	345		
1996 08	:	:	:		829	-	196	345		
1995 01 - 08	:	26021*	2658		8158*	-	2032	3600		
1996 01 - 08	:	:	:		6762	-	1916	2940		
1996 / 1995 %	:	:	:		-17.1*	-	-5.7	-18.3		
BRAUNKOEHLE FOERDERUNG	LIGNITE PRODUCTION					LIGNITE PRODUCTION				
1994 01-12	289683	279890			207161	54042	11362	1500	5378	
1995 01-12	272920	263491			191958	54083	10776	1402	4800	
1995 07	23552	20685			14811	4358	919	139	400	
1995 08	23796	20095			14974	3610	960	101	400	
1995 09	21496	21382			15051	4762	959	169	400	
1995 10	22519	22389			15892	4784	1105	158	400	
1996 07	20917*	20807			14098	5170	1018	78	400	
1996 08	20479*	20379*			13625	5150*	1091	85	400	
1996 09	:	:			14234	:	964	80*	:	
1996 10	:	:			15829	:	:	:	:	
1995 01 - 10	225924	216760			157721	44548	8824	1239	4000	
1996 01 - 10	:	:			155427	:	:	:	:	
1996 / 1995 %	:	:			-1.5	:	:	:	:	
LIEFERUNGEN AN OEFFENTLICHE KRAFTWERKE	DELIVERIES TO PUBLIC POWER STATIONS					LIVRAISONS AUX CENTR. ELECT. PUBLIQUES				
1994 01-12	226889	221526			155379	53725	8462	-	3000	
1995 01-12	:	214904			149622	53894	7428	-	3000	
1995 07	:	17113			11833	4348	602	-	250	
1995 08	:	16446			11932	3597	587	-	250	
1995 09	:	17200			11531	4731	608	-	250	
1995 10	:	17908			12112	4759	707	-	250	
1996 07	:	18144			12077	5160	582	-	250	
1996 08	:	17774*			11697	5140*	612	-	250	
1996 09	:	:			11873	:	568	:	:	
1996 10	:	:			13118	:	:	:	:	
1995 01 - 10	:	176970			123432	44392	5846	-	2500	
1996 01 - 10	:	:			130487	:	:	-	:	
1996 / 1995 %	:	:			5.7	:	:	-	:	

I	L	NL	A	P	FIN	S	UK	U.S.A.	
STEINKOHLENKOKS			HARD COKE					COKE DE FOUR	
1000 T			1000 T					1000 T	
ERZEUGUNG DER KOKEREIEN			PRODUCTION OF COXING PLANTS					PRODUCTION DES COKERIES	
4920		2888	1434	286	921	1141	6938		! 1994 01-12
4920		2886	1032	329	921	1147	6929		! 1995 01-12
410		245	86	31	78	99	560		! 1995 05
410		237	86	31	75	95	478		! 1995 06
410		246	86	28	78	99	546		! 1995 07
410		246	86	24	79	98	550		! 1995 08
410		248	:	30	78	97	580		! 1996 05
410		240	:	30	75	94	580		! 1996 06
410		249	:	28	:	:	580		! 1996 07
180		246	:	29	:	85*	580		! 1996 08
3280		1917	688	222	615		4560		! 1995 01 - 08
3050		1948	:	228	:	655*	4640		! 1996 01 - 08
-7.0		1.6	:	2.7	:	-14.5*	1.8		! 1996 / 1995 %
BESTAENDE BEI DEN KOKEREIEN			STOCKS AT COXING PLANTS					STOCKS AUPRES DES COKERIES	
180		131		15		110	613		! 1994 12
180		182		13		155	705		! 1995 12
180		124		15		123	453		! 1995 06
180		103		17		201	510		! 1995 07
180		135		14		209	537		! 1995 08
180		133		13		193	583		! 1995 09
180		244		13		122	450		! 1996 06
180		239		22		193	450		! 1996 07
180		263		21		225	450		! 1996 08
:		:		:		:	450		! 1996 09
GESAMTEINFUHREN			TOTAL IMPORTS					IMPORTATIONS TOTALES	
172	996	429	25	41	403	654	493		! 1994 01-12
744	521	651	16	-	273	513	641		! 1995 01-12
58	46	60	1	-	39	88	49		! 1995 05
89	44	96	1	-	20	36	30		! 1995 06
89	45	21	2	-	11	54	101		! 1995 07
75	43	74	3	-	12	26	94		! 1995 08
10	35	40	1*	-	27	16	60		! 1996 05
48	36	14	1*	-	63	12	80		! 1996 06
49	38	22	1*	-	60*	5	65		! 1996 07
26*	36	49	2*	-	65*	15	65		! 1996 08
496	359	418	12	-	175	367	363		! 1995 01 - 08
262*	330	212	9*	-	290*	211	506		! 1996 01 - 08
-47.2*	-8.1	-49.3	-25.0*	-	65.7*	-42.5	39.4		! 1996 / 1995 %
LIEFERUNGEN AN STAHLINDUSTRIE			DELIVERIES TO IRON/STEEL INDUSTRY					LIVR.A L'INDUSTRIE SIDERURGIQUE	
5040	996	2192	1745	-	900	6041			! 1994 01-12
5040	521	2272	:	265	-	1584	6247		! 1995 01-12
420	46	206	:	23	-	136	520		! 1995 05
420	44	187	:	22	-	107	636		! 1995 06
420	45	210	:	24	-	59	494		! 1995 07
420	43	196	:	20	-	190	489		! 1995 08
420	35	197	:	22	-	115	480*		! 1996 05
420	36	165	:	21	-	115	480*		! 1996 06
420	38	195	:	19	-	59	480*		! 1996 07
420	36	197	:	21	-	190	480*		! 1996 08
3360	359	1544	:	180	-	1011	4130		! 1995 01 - 08
3360	307	1487	:	169	-	960	3840*		! 1996 01 - 08
:	-14.5	-3.7	:	-6.1	-	-5.1	-7.0*		! 1996 / 1995 %
BRAUNKOEHLE FOERDERUNG			LIGNITE PRODUCTION					LIGNITE PRODUCTION	
447		1392		8401					! 1994 01-12
472		1295		8134					! 1995 01-12
58		100		2767					! 1995 07
50		80		3621					! 1995 08
41		100		14					! 1995 09
50		130		-					! 1995 10
43		110*		-					! 1996 07
28		100*		-					! 1996 08
24		:		-					! 1996 09
:		:		-					! 1996 10
428		1030		8134					! 1995 01 - 10
:		:		:					! 1996 01 - 10
:		:		:					! 1996 / 1995 %
LIEFERUNGEN AN OEFFENTLICHE KRAFTWERKE			DELIVERIES TO PUBLIC POWER STATIONS					LIVRAISONS AUX CENTR. ELECT. PUBLIQUES	
960		1524		3839					! 1994 01-12
960		:		7039					! 1995 01-12
80		:		121					! 1995 07
80		:		92					! 1995 08
80		:		374					! 1995 09
80		:		547					! 1995 10
75		:		:					! 1996 07
75		:		:					! 1996 08
75		:		:					! 1996 09
:		:		:					! 1996 10
800		:		4807					! 1995 01 - 10
:		:		:					! 1996 01 - 10
:		:		:					! 1996 / 1995 %



2

Kohlenwasserstoffe
Hydrocarbons
Hydrocarbures

KOHLLENWASSERSTOFFE / ERLÄUTERUNGEN

I. ROHÖL UND FEEDSTOCKS

Alle Angaben lauten auf 1 000 metrische Tonnen.

- Förderung** - Die Rohölförderung umfaßt auch die Kondensate, die bei den Rohölvorkommen auftreten, die Naturbenzine sowie andere Kondensate, die bei der Gewinnung, Reinigung und Stabilisierung von Naturgas anfallen, sofern sie in den Raffinerien umgewandelt werden.
- Einfuhren** - So wie für alle Aussenhandelsposten der Energiebilanz beruht die Ermittlung der Einfuhren auf Begriffen, wie sie für den Generalhandel üblich sind. Demnach umfassen die Einfuhren von Rohöl und Feedstock (letztere sind Mineralölerzeugnisse, die zur späteren Destillation bestimmt sind) sämtliche in das Hoheitsgebiet eines jeden Landes eingeführten Mengen, einschließlich derjenigen, die (i) zur Weiterverarbeitung für ausländische Rechnung bestimmt, (ii) vorübergehend eingeführt, (iii) auf Zollausschlußlager eingeführt, (iv) auf Speziallager für ausländische Rechnung eingeführt, (v) aus nationalen überseeischen Landesteilen bzw. Hoheitsgebieten eingeführt sind. Nicht dazu gehören jedoch diejenigen Mengen, die im Transitwege - insbesondere durch Rohölfertleitungen - das nationale Hoheitsgebiet durchqueren. Die Angaben stammen meistens aus den Einfuhrmeldungen, die nicht unbedingt mit den Zollerklärungen, auf die sich die Außenhandelsstatistik stützt, übereinstimmen müssen. Die Länderaufteilung der Einfuhren erfolgt nach ihrer Herkunftsbezeichnung.
- Einsatz in den Raffinerien (*)** - Dieser Posten umfaßt den Raffineriedurchsatz an Rohöl und Feedstocks einschließlich der für fremde Rechnung verarbeiteten Mengen.
- Ausfuhren** - Die Ausfuhren von Rohöl und Feedstocks enthalten gemäß dem Außenhandelsbegriff alle aus dem nationalen Hoheitsgebiet eines jeden Landes ausgeführten Mengen. Sie entsprechen u.a. denjenigen Mengen, die (i) im Ausland verarbeitet oder umgewandelt werden sollen, (ii) nach Verarbeitung oder Umwandlung reexportiert, (iii) nur vorübergehend exportiert, (iv) nach nationalen überseeischen Landesteilen oder Hoheitsgebieten exportiert, (v) an nationale oder ausländische, im Ausland stationierte Streitkräfte geliefert (soweit keine Geheimhaltungsvorschriften entgegenstehen) werden. Ausgeschlossen sind jedoch diejenigen Mengen, die das nationale Hoheitsgebiet im Transit durchqueren oder der Versorgung der Hochseeschifffahrt (Bunkermengen) dienen.

II. MINERALÖLERZEUGNISSE

Alle Angaben lauten auf 1 000 metrische Tonnen.

- Nettoerzeugung (*)** - Dieser Posten umfaßt die Raffinerieerzeugung aller Mineralölerzeugnisse (einschließlich der nicht-energetischen) mit Ausnahme des Raffinerieeigenverbrauchs und der Raffinerieverluste. Für eine detaillierte Aufzählung der Erzeugnisse wird auf den Anhang zum Bulletin 3/1976 "Energiestatistik" verwiesen.
- Ein- und Ausfuhren** - Es gelten hierfür die Begriffsbestimmungen, die für die Einfuhren und Ausfuhren im vorherigen Kapitel I, Rohöl und Feedstocks aufgeführt worden sind.
- Bunker** - Betrifft ausschließlich die an die Hochseeschifffahrt aller Flaggen gelieferten Bunkermengen, und zwar einschließlich der aus Beständen der Zollausschluß- und Sonderlager entnommenen Mengen. Ausgenommen sind dagegen die Liefermengen für den Bedarf des internationalen Flugverkehrs. (Sie sind in den Inlandslieferungen enthalten).
- Inlandslieferungen** - Dieser Posten erfaßt alle in den Ländern für energetische und nichtenergetische Zwecke ausgelieferten Mengen. Dazu gehören die Umwandlungsmengen (Kraftwerke) sowie der Endverbrauch (Haushalte, Industrie, Verkehr). Der Eigenbedarf der Energieerzeuger fällt nicht hierunter. Der Verbrauch der petrochemischen Industrie wird als Nettozahl verbucht, d.h. ohne Rückläufe aus der petrochemischen Industrie. Für Frankreich enthalten die Zahlen nicht den Militärverbrauch.

III. NATURGAS

Die Angaben erfolgen in Terajoule (TJ) auf Basis des oberen Heizwertes (HO). Die monatlichen Angaben für das Vereinigte Königreich beziehen sich auf die Zeiträume von 4 oder 5 Wochen (4 Wochen bei den beiden ersten Monaten eines jeden Quartals, 5 Wochen beim letzten Quartalsmonat).

- Erzeugung** - Es handelt sich hier um gereinigtes Naturgas nach Aussonderung der im Gas enthaltenen unbrauchbaren Stoffe. Ausgeschlossen sind solche Mengen, die durch Abblasen, Fackeln und Produktionsversuche eliminiert werden; ferner die in den Lagerstätten eingepressten Mengen. Der Eigenverbrauch der Erzeuger ist eingeschlossen. Die Erzeugung von Synthesegas ist nicht enthalten.
- Ein- und Ausfuhren** - Mengen, die das nationale Hoheitsgebiet auf dem Transitwege durchqueren, insbesondere in Gasfernleitungen, sind ausgeschlossen.
- Bruttoinlandsverbrauch** - Dieser Posten errechnet sich nach der Formel : $\text{Naturgaserzeugung} + \text{Einfuhren aus den Niederlanden} + \text{sonstige nicht veröffentlichte Einfuhren aus der Gemeinschaft} + \text{Außergemeinschaftliche Einfuhren} - \text{Innere Gemeinschaftliche Ausfuhren} - \text{Außergemeinschaftliche Ausfuhren (unveröffentlicht)} \pm \text{Bestandsveränderungen (unveröffentlicht)} = \text{Bruttoinlandsverbrauch an Naturgas}$.

(*) Begriffsbestimmungen auf den neuesten Stand gebracht

HYDROCARBONS / EXPLANATORY NOTES

I. CRUDE OIL AND FEEDSTOCKS

All data are expressed in 1 000 metric tonnes.

- Production** - Production of crude oil includes condensates "associated" with crude oil deposits, natural gasolines and other condensates obtained on production, purification and stabilization of natural gas only when these materials undergo transformation in refineries.
- Imports** - As for all trade aggregates relative to the energy balance sheets, the definition of imports is based on a general trade concept. Hence imports of crude oil include all quantities of crude and feedstocks (i.e. semi-refined petroleum products for further distillation; therefore for FR of Germany imported finished petroleum products which are later retreated in refineries are excluded) imported into the national territory and therefore includes those quantities: (i) destined for treatment on behalf of other countries; (ii) only imported on a temporary basis; (iii) imported and deposited in uncleared bonded warehouses; (iv) imported and placed in special warehouses on behalf of foreign countries; (v) imported from regions and/or from territories overseas under national sovereignty. However, those quantities passing through the national territory in transit, mainly via oil-pipelines, are excluded. The data is generally based on direct declarations submitted by importers and may differ from data supplied by the customs services and published in the foreign trade statistics. The breakdown of imports by country is given by the country of origin of the product.
- Transformation input (*)** - This aggregate covers the total quantities of crude oil, feedstocks and petroleum products treated or retreated in refineries including those quantities destined for treatment on behalf of other countries.
- Exports** - Exports of crude oil and feedstocks similarly follow a general trade definition and cover all quantities exported from the national territory and therefore include those quantities: (i) destined to undergo treatment of transformation abroad, (ii) re-exported after treatment or transformation, (iii) exported on a temporary basis, (iv) exported to regions or territories overseas under national sovereignty, (v) supplied to national or foreign troops stationed abroad (in so far as secrecy permits). Quantities passing through the national territory in transit or which serve to supply bunkers of sea-going ships are not included.

II. PETROLEUM PRODUCTS

All data are expressed in 1 000 metric tonnes.

- Net production (*)** - This aggregate covers the refinery production of all petroleum products (including products for non-energy use), net of refinery own consumption and losses. For the definitions of petroleum products see "Energy statistics" supplement - Bulletin 3/1976.
- Imports/Exports** - These are defined in the same way as for the imports and exports of "crude oil and feedstocks" listed above. For FR of Germany imports of petroleum products include quantities intended for retreatment in refineries.
- Bunkers** - This represents the deliveries to bunkers of sea-going vessels of all flags, including those quantities deposited in uncleared bonded warehouses and in special warehouses. However, deliveries for the needs of international air traffic are excluded (these are included in inland deliveries).
- Inland deliveries** - These are the total quantities of petroleum products delivered in the national territory for both both energy and non-energy use. Included, therefore, are deliveries of all products for transformation to other forms of energy (e.g. to electrical power stations) and for final consumption (deliveries to households, industry or for transport). The energy producer's own consumption is not included. Deliveries to the petrochemical industry are accounted for on a net basis (i.e. net of backflows from the petrochemical industry). For France, deliveries for military consumption are not included.

III. NATURAL GAS

All data are expressed in Terajoules (TJ) on the basis of gross calorific value (GCV). The United Kingdom monthly data refers to periods of 4 or 5 weeks (4 weeks for the first two months of each quarter, 5 for the last month).

- Production** - Covers only purified natural gas after removal of inert matter contained in the gas. The amounts indicated are those after deduction of quantities used for blow-offs, flaring, production tests and the amounts reinjected into the strata. The producer's own consumption is included. The production of substitute natural gas is not included.
- Imports/Exports** - Quantities passing through the national territory in transit are excluded (mainly through gas pipelines).
- Gross Inland Consumption** - This series is calculated as follows: Production of natural gas + imports from the Netherlands + other imports from the Community (not shown) + extra-Community imports - intra- and extra-Community exports (not shown) \pm stock change (not shown).

(*) updating of definition

HYDROCARBURES / NOTES EXPLICATIVES

I. PETROLE BRUT ET FEEDSTOCKS

Toutes les données sont exprimées en 1 000 tonnes métriques.

- Production** - La production de pétrole brut comprend les condensats "associés" dans les gisements de pétrole brut, les essences naturelles et d'autres condensats obtenus lors de la production, de l'épuration et de la stabilisation du gaz naturel, seulement dans les cas où ces produits subissent une transformation dans les raffineries.
- Importations** - Comme pour tous les agrégats du commerce extérieur relatifs au bilan d'énergie, la définition des importations repose sur le concept de commerce général. Ainsi, les importations de pétrole brut et de feedstocks (produits pétroliers semi-raffinés destinés à une distillation ultérieure dont sont exclues les importations de produits pétroliers destinés à un retraitement en R.F. d'Allemagne), englobent toutes les quantités importées dans le territoire national, y compris les quantités : (i) destinées au traitement à façon pour compte étranger, (ii) importées à titre temporaire, (iii) importées et mises en entrepôts hors douane, (iv) importées et mises en entrepôts spéciaux pour compte étranger, (v) importées en provenance de régions ou de territoires d'outre-mer sous la souveraineté nationale. Ne sont cependant pas comprises les quantités qui traversent le territoire national en transit, notamment par oléoducs. Les données sont, en général, fondées sur les déclarations des importateurs et peuvent de ce fait différer des données douanières, publiées dans les statistiques du commerce extérieur. La ventilation des importations par pays suit la notion d'origine des produits.
- Entrées en transformation (*)** - Cet agrégat englobe toutes les quantités de pétrole brut, de feedstocks et de produits pétroliers à retraiter, entrées en traitement dans les raffineries (y compris le traitement à façon pour le compte étranger).
- Exportations** - Les exportations de pétrole brut et de feedstocks suivent la notion de commerce général et couvrent donc toutes les quantités exportées à partir du territoire national. Elles comprennent entre autres les quantités : (i) destinées à subir un traitement ou une transformation à l'étranger, (ii) réexportées après traitement ou transformation; (iii) exportées à titre temporaire; (iv) exportées à destination de régions ou de territoires d'outre-mer sous la souveraineté nationale; (v) fournies aux troupes nationales ou étrangères stationnées à l'étranger (dans la mesure où des dispositions concernant le secret ne s'y opposent pas). Ne sont cependant pas comprises les quantités qui traversent le territoire national en transit ou qui sont destinées au soutage des navires de haute mer.

II. PRODUITS PETROLIERS

Toutes les données sont exprimées en 1 000 tonnes métriques.

Production (*) nette	-Cet agrégat représente la production en raffineries de tous les produits pétroliers (y compris les produits à usage non énergétique), à l'exclusion de la consommation propre de raffineries et des pertes de raffinage. Pour la définition des produits pétroliers, voir le document ad hoc paru en supplément au bulletin 3/1976 "Statistiques de l'énergie".
Importations/ Exportations	-Définies par analogie aux importations/exportations de pétrole brut et de feedstocks ci-dessus. Les importations totales de produits pétroliers en R.F. d'Allemagne comprennent les quantités à retraiter en raffinerie.
Soutes	-Concerne l'approvisionnement des navires de haute mer, quel que soit leur pavillon, y compris les quantités prélevées dans les entrepôts hors douane et dans les entrepôts spéciaux. Sont exclues les fournitures pour les besoins du trafic aérien international (sont incluses dans les livraisons intérieures).
Livraisons	-Cet agrégat correspond au total des quantités livrées dans le pays pour l'ensemble des usages énergétiques et non-énergétiques. Cette rubrique englobe les livraisons pour transformations (aux centrales électriques) et pour consommation "finale" (livraisons au foyers domestiques, aux industries ou pour le transport). La consommation propre des producteurs d'énergie n'est pas comprise. Les livraisons à l'industrie pétrochimique sont comptabilisées sur une base nette (c.à.d. nette des produits restitués par l'industrie pétrochimique). Pour la France, les chiffres ne comprennent pas la consommation militaire.

III. GAZ NATUREL

Les données sont exprimées en Terajoules (TJ) - sur la base du pouvoir calorifique supérieur (PCS). Les données mensuelles du Royaume-Uni concernent des périodes de 4 ou 5 semaines (4 semaines pour les deux premiers mois de chaque trimestre et 5 pour le dernier mois).

Production	-Ne concerne que le gaz naturel épuré après élimination des matières inertes contenues dans le gaz. Les chiffres indiqués sont ceux relevés après déduction des quantités utilisées pour les lâchers, les brûlés à la torche, les essais de production et des quantités réinjectées dans le gisement. La consommation propre des producteurs est incluse. La production de gaz naturel de substitution n'est pas incluse.
Importations/ Exportations	-Les quantités qui traversent le territoire national en transit (par exemple par gazoduc) sont exclues.
Consommation intérieure brute	-Cet agrégat est calculé à partir de la formule suivante : production de gaz naturel + importations des Pays-Bas + autres importations intra-Communautaires (non-publié) + importations extra-Communautaires - exportations intra-Communautaires et exportations extra-Communautaires (non-publié) ± variations des stocks (non-publié).

(*) définition mise à jour

PETROLEUM PRODUCTS

Inland deliveries : EUR 15

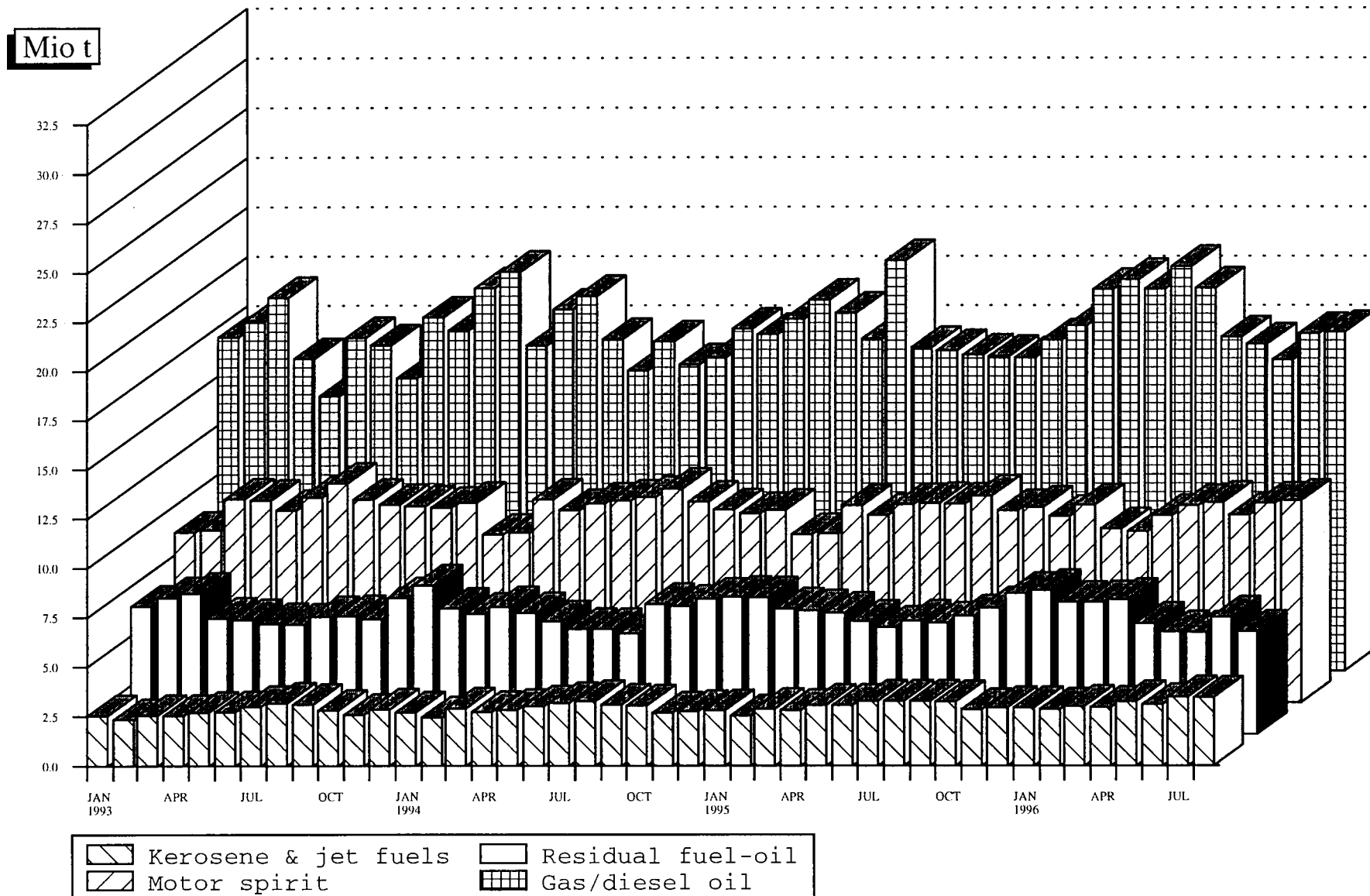

Source : EUROSTAT

MINERALÖLERZEUGNISSE PETROLEUM PRODUCTS PRODUITS PETROLIERS
 Inlandslieferungen Inland deliveries Livraisons intérieures

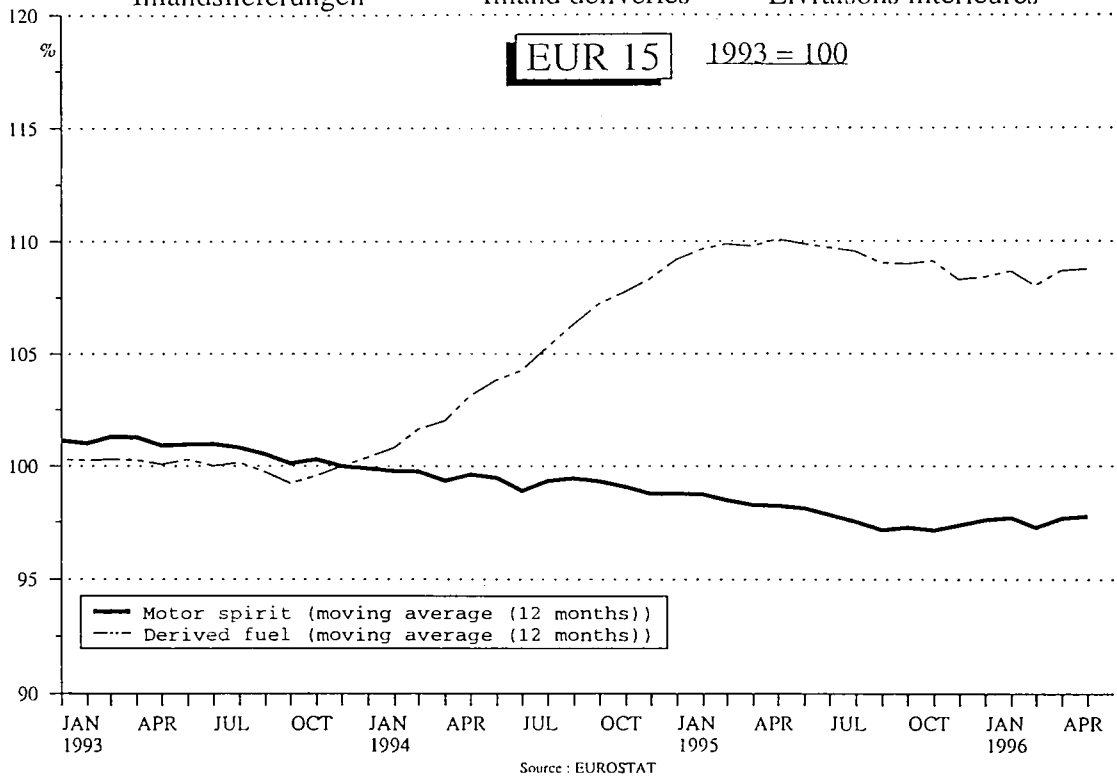

MINERALÖLERZEUGNISSE PETROLEUM PRODUCTS PRODUITS PETROLIERS
 Inlandslieferungen Inland deliveries Livraisons intérieures

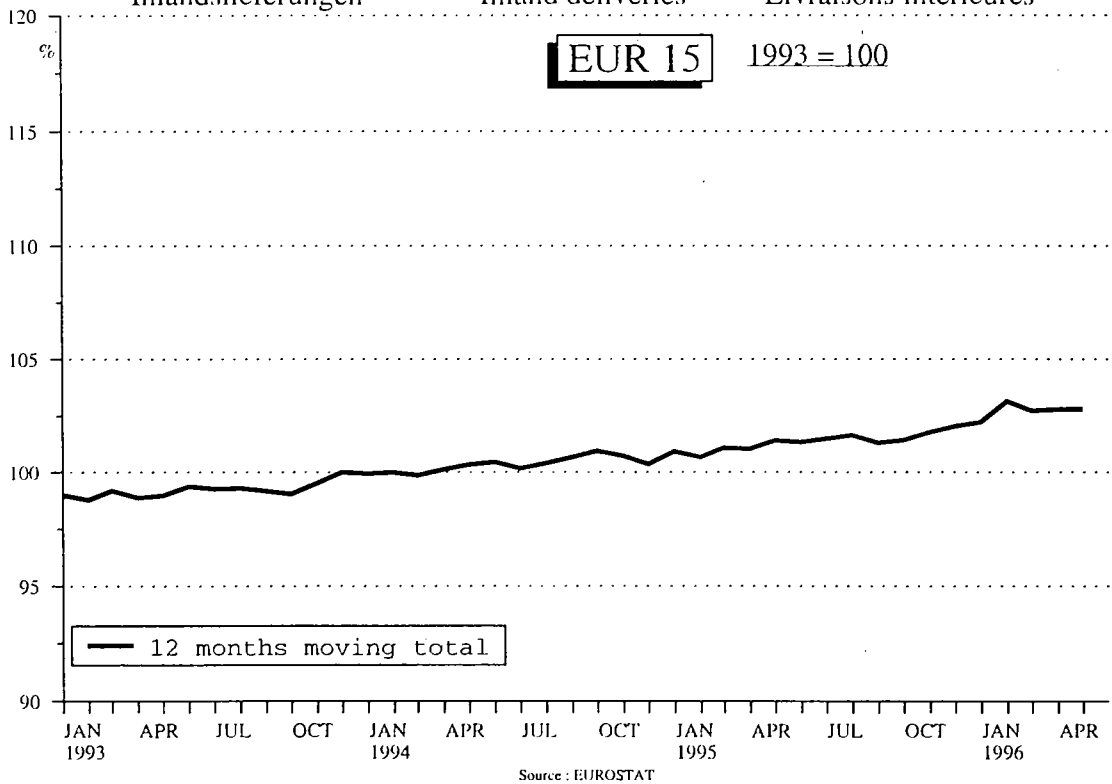

	EUR 15	EUR 12	B	DK	D	GR	E	F	IRL	
ROHOEL UND FEEDSTOCKS			CRUDE OIL AND FEEDSTOCKS				PETROLE BRUT ET SEMI RAFFINE			
1000 T			1000 T				1000 T			
FOERDERUNG			PRODUCTION				PRODUCTION			
1994 01-12	152698	151584	9117	2939	531	907	2891			
1995 01-12	155860	154802	9169	2925	457	749	2634			
1995 06	10199	10114	752	234	47	63	206			
1995 07	12897	12810	779	249	41	64	232			
1995 08	12796	12707	771	231	43	58	248			
1995 09	13109	13023	767	254	36	55	238			
1996 06	12402	12317	708	258	33	48	202			
1996 07	13010*	12923*	872	248	42	60*	193			
1996 08	12644*	12555*	900	261	49	60*	310			
1996 09	:	:	890	240	:	:	200			
1995 01 - 09	114965	114170	6873	2173	350	592	1969			
1996 01 - 09	:	:	7422	2167	:	:	1837			
1996 / 1995 %	:	:	8.0	-0.3	:	:	-6.7			
GESAMTEINFUHREN			TOTAL IMPORTS				IMPORTATIONS TOTALES			
ROHOEL UND FEEDSTOCKS			CRUDE OIL AND FEEDSTOCKS				PETROLE BRUT ET SEMI RAFFINE			
1994 01-12	538484	502103	31594	5611	106369	14801	54766	75661	2299	
1995 01-12	528124	495331	28948	6685	100876	17489	56499	78338	2253	
1995 05	45085	42492	2371	405	8594	1451	4408	7014	281	
1995 06	44565	42071	2439	549	7747	1425	4499	6916	140	
1995 07	46854	43889	2888	534	8940	1656	5363	7441	205	
1995 08	4718	41834	2862	531	8921	1204	4533	5932	210	
1996 05	44762	42148	2915	475	8596	1660	4535	6580	233	
1996 06	43290	40176	2811	505	8434	1297	4597	6238	171	
1996 07	47671*	44241*	2973	581	8885	1179	4500*	7970	248	
1996 08	45356*	42677*	2910	397	9031	1738	4500*	6632	174	
1995 01 - 08	349867	328501	19083	4124	67682	11763	36731	52083	1484	
1996 01 - 08	363154*	337525*	22586	4386	67871	12123	36044*	56262	1605	
1996 / 1995 %	3.8*	2.7*	18.4	6.4	0.3	3.1	-1.9*	8.0	8.2	
ROHOEL			CRUDE OIL				PETROLE BRUT			
1994 01-12	506486	470840	28372	5263	106369	12914	53786	72785	2299	
1995 01-12	502528	470054	26315	6407	100876	15329	54929	76811	2233	
1995 05	41966	39408	2033	324	8594	1162	4296	6831	281	
1995 06	41521	39040	2016	519	7747	1199	4215	6760	140	
1995 07	43306	40374	2506	495	8940	1493	4439	7248	205	
1995 08	42221	39373	2561	499	8921	969	4505	5890	210	
1996 05	42762	40187	2627	463	8596	1551	4438	6475	232	
1996 06	41400	38335	2504	500	8434	1211	4435	6120	164	
1996 07	45467*	42076*	2618	565	8885	1179	4450*	7855	248	
1996 08	43158*	40527*	2563	397	9031	1738	4450*	6499	169	
1995 01 - 08	330929	309796	17226	3905	67682	10197	35346	50995	1466	
1996 01 - 08	348022*	322713*	20396	4316	67871	11487	35620*	55420	1592	
1996 / 1995 %	5.2*	4.2*	18.4	10.5	0.3	12.7	0.8*	8.7	8.6	
FEEDSTOCKS			FEEDSTOCKS				PETROLE SEMI RAFFINE			
1994 01-12	31998	31263	3222	348		1887	980	2876	-	
1995 01-12	25596	25277	2633	278		2160	1570	1527	20	
1995 06	3044	3031	423	30		226	284	156	-	
1995 07	3548	3515	382	39		163	924	193	-	
1995 08	2497	2461	301	32		235	28	42	-	
1995 09	1929	1894	249	19		69	71	159	2	
1996 06	1890	1841	307	5		86	162	118	7	
1996 07	2204*	2165*	355	16		-	50*	115	-	
1996 08	2198*	2150*	347	4		-	50*	133	5	
1996 09	:	:	306	4		:	:	45	-	
1995 01 - 09	20867	20599	2106	238		1635	1456	1247	20	
1996 01 - 09	:	:	2496	74		:	:	887	13	
1996 / 1995 %	:	:	18.5	-68.9		:	:	-28.9	-35.0	
ROHOEL UND FEEDSTOCKS			CRUDE OIL AND FEEDSTOCKS				PETROLE BRUT ET SEMI RAFFINE			
INNERGEMEINSCHAFTLICHE EINFUHREN (EUR 15) (1)			INTRA-COMMUNITY IMPORTS (EUR 15) (1)				IMPORT. INTRA-COMMUNAUTAIRES (EUR 15) (1)			
1994 01-12	52195	5622	5	17123	188	3394	9176	-	-	
1995 01-12	54902	3663	-	18344	165	4595	10131	-	355	
1995 05	4353	290	-	1902	-	153	700	-	-	
1995 06	3961	351	-	1337	-	282	615	-	-	
1995 07	5194	511	-	2027	-	255	751	-	135	
1995 08	4776	270	-	1670	-	320	842	-	-	
1996 05	4180	390	4	1376	-	63	695	-	150	
1996 06	4897	402	5	1650	-	286	1005	-	7	
1996 07	5089*	396	-	1797	-	200*	1081	-	-	
1996 08	5318*	437	-	1911	-	200*	1395	-	-	
1995 01 - 08	36485	2140	-	13074	165	3081	7160	-	146	
1996 01 - 08	40077*	3162	23	12424	39	1375*	8890	-	310	
EINFUHREN AUS VEREINIGTEM KOENIGREICH			IMPORTS FROM THE UNITED KINGDOM				IMPORT. EN PROVENANCE DU ROYAUME-UNI			
1994 01-12	38819	35077	3499	-	16570	-	3002	8293	-	
1995 01-12	42648	40342	1922	-	17923	69	3547	9349	355	
1995 05	3376	3376	107	-	1879	-	153	641	-	
1995 06	2932	2794	164	-	1315	-	176	526	-	
1995 07	4225	4012	304	-	2009	-	148	740	135	
1995 08	3390	3084	105	-	1650	-	-	763	-	
1996 05	3254	3191	253	-	1341	-	63	695	150	
1996 06	4024	3719	308	-	1602	-	240	923	7	
1996 07	4199*	3905*	400	-	1745	-	200*	1000	-	
1996 08	4460*	4074*	370	-	1884	-	200*	1342	-	
1995 01 - 08	28151	27339	991	-	12868	69	2363	6588	146	
1996 01 - 08	31863*	29309*	2439	-	12092	-	1246*	8523	310	

(1) INTRA-COMMUNITY IMPORTS PRIOR TO 01.01.1995 REFER TO EUR 12

(1) IMPORTATIONS INTRA-COMMUNAUTAIRES AVANT LE 01.01.1995 SE REFERENT A EUR 12

(1) INNERGEMEINSCHAFTLICHE EINFUHREN VOR DEM 01.01.1995 BEZIEHEN SICH AUF EUR 12

I	L	NL	A	P	FIN	S	UK	U.S.A.	
ROHOEL UND FEEDSTOCKS			CRUDE OIL AND FEEDSTOCKS				PETROLE BRUT ET SEMI RAFFINE		
1000 T			1000 T				1000 T		
FOERDERUNG			PRODUCTION				PRODUCTION		
4650		4321	1114				126228	419687	1994 01-12
5015		3598	1058				130255	415247	1995 01-12
430		278	85				8104	34008	1995 06
393		243	87				10809	34829	1995 07
465		256	89				10635	34815	1995 08
411		271	86				10991	33627	1995 09
443		228	85				10397	34353	1996 06
446		233	87				10829	35095	1996 07
503		214	89				10258	35242	1996 08
:		:	:				10452	:	1996 09
3759		2739	795				95715	311570	1995 01 - 09
:		:	:				96227	:	1996 01 - 09
:		:	:				0,5	:	1996 / 1995 X
GESAMTEINFUHREN			TOTAL IMPORTS				IMPORTATIONS TOTALES		
ROHOEL UND FEEDSTOCKS			CRUDE OIL AND FEEDSTOCKS				PETROLE BRUT ET SEMI RAFFINE		
86684		56707	8326	14138	9842	18213	53473	407544	1994 01-12
82204		59827	7642	13848	6677	18474	48364	407754	1995 01-12
6717		5246	670	1460	461	1462	4545	34762	1995 05
7604		5482	695	1175	436	1365	4095	34116	1995 06
6325		5213	617	1392	754	1594	3932	34903	1995 07
7437		4910	514	948	631	1739	4346	35499	1995 08
5912		5394	670	971	311	1633	4877	38708	1996 05
5943		5022	695	803	628	1791	4355	37168	1996 06
6563		5083	617	1501	754	2059	4758	37367	1996 07
7178		5115	514	1008	631	3994	3994	39062	1996 08
54212		39822	5026	9716	3974	12366	31801	269090	1995 01 - 08
52232		41200	5153	8911	5036	15440	34305	286390	1996 01 - 08
-3.7		3.5	2.5	-8.3	26.7	24.9	7.9	6.4	1996 / 1995 X
ROHOEL			CRUDE OIL				PETROLE BRUT		
75788		56707	7789	13424	9842	18015	43133	385226	1994 01-12
73562		59827	7465	12865	6677	18332	40900	390045	1995 01-12
5544		5246	655	1418	461	1442	3679	33624	1995 05
6478		5482	685	1100	436	1360	3384	34859	1995 06
5213		5213	606	1339	754	1572	3283	33399	1995 07
6431		4910	503	922	631	1714	3555	33699	1995 08
5384		5394	655	923	311	1609	4104	37208	1996 05
5492		5022	685	718	628	1752	3735	35453	1996 06
5783		5083	606	1417	754	2031	3993	35887	1996 07
6468		5115	503	949	631	1497	3148	37283	1996 08
47534		39822	4901	9107	3974	12258	26516	257786	1995 01 - 08
48075		41200	5033	8297	5036	15240	28439	273548	1996 01 - 08
1.1		3.5	2.7	-8.9	26.7	24.3	7.3	6.1	1996 / 1995 X
FEEDSTOCKS			FEEDSTOCKS				PETROLE SEMI RAFFINE		
10896			537	714		198	10340	22318	1994 01-12
8642			177	983		142	7464	17709	1995 01-12
1126			10	75		3	711	1257	1995 06
1112			11	53		22	649	1504	1995 07
1006			11	26		25	791	1800	1995 08
652			14	53		21	620	1721	1995 09
451			10	85		39	620	1715	1996 06
780			11	84		28	765	1480	1996 07
710			11	59		37	846	1779	1996 08
:			:	:		:	688	:	1996 09
7330			139	662		129	5905	13025	1995 01 - 09
:			:	:		:	6554	:	1996 01 - 09
:			:	:		:	11.0	:	1996 / 1995 X
ROHOEL UND FEEDSTOCKS			CRUDE OIL AND FEEDSTOCKS				PETROLE BRUT ET SEMI RAFFINE		
INNERGEMEINSCHAFTLICHE EINFUHREN (EUR 15)			INTRA-COMMUNITY IMPORTS (EUR 15)				IMPORT. INTRA-COMMUNAUTAIRES (EUR 15)		
(1)			(1)				(1)		
1300		2801	50	128	3042	2930	6436		1994 01-12
2109		6047	1	215	2798	1390	5089		1995 01-12
196		329	-	134	-	8	641		1995 05
285		432	-	-	220	46	393		1995 06
169		526	-	-	294	92	434		1995 07
201		409	-	-	388	186	490		1995 08
37		699	-	-	-	203	563		1996 05
-		643	-	-	278	228	393		1996 06
-		495	-	69	294	257	500		1996 07
-		442	-	-	388	203	342		1996 08
1480		3633	1	134	1211	580	3680		1995 01 - 08
110		4896	2	69	2701	1930	4146		1996 01 - 08
EINFUHREN AUS VEREINIGTEM KOENIGREICH			IMPORTS FROM THE UNITED KINGDOM				IMPORT. EN PROVENANCE DU ROYAUME-UNI		
828		2757		128	2509	1233		24034	1994 01-12
1616		5346		215	2156	150		18647	1995 01-12
147		315		134	-	-		1868	1995 05
181		432		-	138	-		1905	1995 06
150		526		-	213	-		753	1995 07
157		409		-	306	-		1138	1995 08
-		689		-	-	63		1567	1996 05
-		639		-	234	71		1124	1996 06
-		491		69	213	81		968	1996 07
-		278		-	306	80		732	1996 08
1084		3096		134	739	73		12750	1995 01 - 08
-		4630		69	1944	610		9362	1996 01 - 08

(1) INTRA-COMMUNITY IMPORTS PRIOR TO 01.01.1995 REFER TO EUR 12
(1) IMPORTATIONS INTRA-COMMUNAUTAIRES AVANT LE 01.01.1995 SE REFERENT A EUR 12

(1) INNERGEMEINSCHAFTLICHE EINFUHREN VOR DEM 01.01.1995 BEZIEHEN SICH AUF EUR 12

	EUR 15	EUR 12	B	DK	D	GR	E	F	IRL	
ROHOEL UND FEEDSTOCKS (1) EINFUHREN 1000 T	CRUDE OIL AND FEEDSTOCKS (1) IMPORTS 1000 T					PETROLE BRUT ET SEMI RAFFINE (1) IMPORTATIONS 1000 T				
AUSSERGEMEINSCHAFTLICHE EINFUHREN(EUR15)	EXTRA-COMMUNITY IMPORTS (EUR 15)					IMPORT. EXTRA-COMMUNAUTAIRES (EUR 15)				
1994 01-12	483018		25970	5606	87681	14522	51371	66475	2299	
1995 01-12	467115		25290	6685	82442	17324	51172	68208	1898	
1995 05	40077		2082	405	6692	1451	4255	6314	281	
1995 06	39835		2088	549	6410	1425	4217	6301	140	
1995 07	40891		2376	534	6913	1656	4276	6690	70	
1995 08	39427		2591	531	7252	1204	4213	5090	210	
1996 05	39894		2526	471	7220	1660	4472	5885	83	
1996 06	37693		2409	500	6784	1297	4311	5233	164	
1996 07	41683*		2578	581	7088	1179	4300*	6889	-	
1996 08	:		2474	397	7114	1738	4300*	5236	174	
1995 01 - 08	310089		16948	4124	54609	11598	32918	44924	1338	
1996 01 - 08	:		19429	4363	55443	12084	34669*	47371	1047	
EINFUHREN AUS WESTLICHER HEMISPHAERE	IMPORTS FROM THE WESTERN HEMISPHERE					IMPORT. EN PROV. HEMISPHERE OCCIDENTAL				
1994 01-12	19326	18228	1134	-	3907		9009	677	-	
1995 01-12	18648	17180	1117	883	3960		6742	26	-	
1995 06	1621	1479	84	-	479		578	-	-	
1995 07	1648	1512	132	62	305		664	-	-	
1995 08	1702	1600	166	102	265		433	-	-	
1995 09	1211	1107	100	-	258		426	-	-	
1996 06	1543	1378	113	-	184		577	-	-	
1996 07	1527*	1326*	95	-	343		650*	-	-	
1996 08	1490*	1310*	86	-	219		650*	-	-	
1996 09	:	:	117	-	381		:	-	-	
1995 01 - 09	14224	13110	800	577	3030		5421	26	-	
1996 01 - 09	:	:	750	616	2308		:	-	-	
EINFUHREN AUS AFRIKA	IMPORTS FROM AFRICA					IMPORTATIONS EN PROVENANCE D'AFRIQUE				
1994 01-12	129814	124359	1783	-	27247	2979	20374	16090	-	
1995 01-12	117198	114644	281	-	23666	2831	20889	13438	-	
1995 05	9055	9055	9	-	2080	230	1277	1056	-	
1995 06	10326	10326	9	-	1893	316	1790	1510	-	
1995 07	10316	9485	-4	-	1654	198	1515	1491	-	
1995 08	10345	10201	36	-	2501	206	1798	626	-	
1996 05	10298	10209	-	-	1860	258	1512	1487	-	
1996 06	8755	8649	-	-	1578	129	1919	1117	-	
1996 07	9984*	9884*	15	-	1843	289	1500*	1583	-	
1996 08	8621*	8621*	21	-	1718	259	1500*	1078	-	
1995 01 - 08	78180	76106	157	-	16239	2024	13094	8683	-	
1996 01 - 08	79823*	78063*	103	-	15824	1712	13531*	10211	-	
EINFUHREN AUS DEM NAHEM U. MITTL. OSTEN	IMPORTS FROM THE NEAR AND MIDDLE EAST					IMPORT. EN PROV. PROCHE ET MOYEN ORIENT				
1994 01-12	167211	160497	12427	-	15454	9179	15564	34990	-	
1995 01-12	164043	160186	12888	-	12888	11805	17950	34855	-	
1995 05	14145	13764	994	-	1140	744	1673	3224	-	
1995 06	14689	14415	1075	-	1353	886	1468	3443	-	
1995 07	14749	14749	1038	-	1469	1305	1245	3697	-	
1995 08	13530	13063	1159	-	999	941	1523	2851	-	
1996 05	12884	12395	1092	-	1054	1248	1900	2598	-	
1996 06	12594	12050	1071	-	1145	1161	1350	2239	-	
1996 07	12600*	12001*	998	-	1160	323	1200*	3152	-	
1996 08	12998*	12653*	971	-	1334	1227	1200*	2250	-	
1995 01 - 08	108406	105347	8672	-	9092	7818	10866	24077	-	
1996 01 - 08	104512*	99812*	8741	-	7382	8231	11289*	21025	-	
EINFUHREN AUS OSTEUROPA	IMPORTS FROM EASTERN EUROPE					IMPORT. EN PROVENANCE D'EUROPE ORIENTALE				
1994 01-12	69587	65100	2877	1289	21196	2222	4550	5303	-	
1995 01-12	62932	59828	3359	1791	20629	2496	4822	6256	-	
1995 05	7002	6665	368	172	1663	477	714	1141	-	
1995 06	5352	4922	372	212	1292	223	381	673	-	
1995 07	6098	5766	419	66	1803	153	852	427	-	
1995 08	6016	5709	427	153	1915	38	459	595	-	
1996 05	6366	6132	440	140	2238	154	320	964	-	
1996 06	5575	5297	595	37	2156	4	380	884	-	
1996 07	7193*	6895*	721	67	2142	193	700*	836	-	
1996 08	7071*	6841*	702	40	2223	252	700*	815	-	
1995 01 - 08	43634	41258	1927	1348	13429	1707	3602	4231	-	
1996 01 - 08	47217*	45267*	3682	515	16595	1714	3937*	6428	-	
EINFUHREN AUS ANDEREN DRITTEM LAENDERN	IMPORTS FROM OTHER THIRD-PARTY COUNTRIES					IMPORT. EN PROV. D'AUTRES PAYS TIERS				
1994 01-12	97080	85235	7749	4317	19877	142	1874	9415	2299	
1995 01-12	104294	92565	7645	4011	21299	192	769	13633	1898	
1995 05	8006	7014	633	174	1369	-	-	893	281	
1995 06	7847	7160	548	337	1393	-	-	675	140	
1995 07	8080	7417	791	406	1682	-	-	1075	70	
1995 08	7834	7058	803	276	1572	19	-	1018	210	
1996 05	8723	7960	905	229	1738	-	195	836	83	
1996 06	9226	8418	630	463	1721	3	85	993	164	
1996 07	10379*	9326*	749	514	1600	374	250*	1318	-	
1996 08	:	8330*	694	357	1620	-	250*	1093	174	
1995 01 - 08	66856	58988	5492	2199	13077	49	361	7907	1338	
1996 01 - 08	:	67966*	6270	3232	13715	427	1518*	9707	1047	
EINFUHREN AUS MEXIKO	IMPORTS FROM MEXICO					IMPORT. EN PROVENANCE DU MEXIQUE				
1994 01-12	10397	10397	259	-	-		8244	591	-	
1995 01-12	7373	7373	264	-	-		5486	-	-	
1995 06	515	515	12	-	-		423	-	-	
1995 07	662	662	38	-	-		544	-	-	
1995 08	562	562	44	-	-		307	-	-	
1995 09	461	461	25	-	-		353	-	-	
1996 06	664	664	-	-	-		450	-	-	
1996 07	525*	525*	25	-	-		500*	-	-	
1996 08	592*	592*	12	-	-		500*	-	-	
1996 09	:	:	13	-	-		:	-	-	
1995 01 - 09	5716	5716	165	-	-		4434	-	-	
1996 01 - 09	:	:	120	-	-		:	-	-	

(1) EXTRA-COMMUNITY IMPORTS PRIOR TO 01.01.1995 REFER TO EUR 12
(1) IMPORTATIONS EXTRA-COMMUNAUTAIRES AVANT LE 01.01.1995 SE REFERENT A EUR 12
(1) AUSSERGEMEINSCHAFTLICHE EINFUHREN VOR DEM 01.01.1995 BEZIEHEN SICH AUF EUR 12

	I	L	ML	A	P	FIN	S	UK	U.S.A.	
ROHOEL UND FEEDSTOCKS (1)	CRUDE OIL AND FEEDSTOCKS (1)						PETROLE BRUT ET SEMI RAFFINE (1)			
EINFUHREN	IMPORTS						IMPORTATIONS			
1000 T	1000 T						1000 T			
AUSSERGEHEINSCHAFTLICHE EINFUHREN(EUR15)	EXTRA-COMMUNITY IMPORTS (EUR 15)						IMPORT. EXTRA-COMMUNAUTAIRES (EUR 15)			
85054	53372		7729	14010	6772	15098	47059	285904	1994 01-12	
80774	53785		1762	13625	3866	17084	43200	291738	1995 01-12	
6521	4919			1318	461	1454	3924	24585	1995 05	
7319	5051			1175	216	1317	3627	25255	1995 06	
6837	4687			1392	460	1502	3498	25712	1995 07	
7234	4502			968	243	1553	3856	25591	1995 08	
5875	4688			971	311	1418	4314	28005	1996 05	
5943	4387			803	350	1551	3961	26878	1996 06	
6563	4564			1432	460	1791	4258	27738	1996 07	
6991	4673			1008	243	1331	3650	29611	1996 08	
53410	36193		1762	9574	2839	11706	28066	192076	1995 01 - 08	
51935	36291			8842	2335	13439	29659	209796	1996 01 - 08	
EINFUHREN AUS WESTLICHER HEMISPHERE	IMPORTS FROM THE WESTERN HEMISPHERE						IMPORT. EN PROV. HEMISPHERE OCCIDENTAL			
344	366			515		1098	2276	115192	1994 01-12	
831	699			529		1468	2393	129548	1995 01-12	
74	44						220	11224	1995 06	
105	47						197	11841	1995 07	
75	185			131			102	12164	1995 08	
78	46						199	12073	1995 09	
	147			134			223	12504	1996 06	
	125						201	12639	1996 07	
108	27						180	13034	1996 08	
:	:			:			371	:	1996 09	
509	462			400		1114	1885	98300	1995 01 - 09	
:	:			:			1696	:	1996 01 - 09	
EINFUHREN AUS AFRIKA	IMPORTS FROM AFRICA						IMPORTATIONS EN PROVENANCE D'AFRIQUE			
36177	9144		3960	5756	102	1393	4809	75063	1994 01-12	
36317	8559		1099	5331		1455	3332	77357	1995 01-12	
2641	1003			450			309	6559	1995 05	
3205	1040			442			121	7060	1995 06	
2878	906			394			831	6794	1995 07	
3176	842			486			144	530	6020	1995 08
3244	574			632			89	7074	1996 05	
2810	333			505			106	7031	1996 06	
2873	827			692			100	262	6842	1996 07
2729	529			368			419	8623	1996 08	
24159	5859		1099	3875		975	2016	49813	1995 01 - 08	
24867	4604		1001	4403		759	2808	53769	1996 01 - 08	
EINFUHREN AUS DEM NAHEM U. MITTL. OSTEN	IMPORTS FROM THE NEAR AND MIDDLE EAST						IMPORT. EN PROV. PROCHE ET MOYEN ORIENT			
25098	31291		2780	5879	126	3808	10615	94227	1994 01-12	
27851	29008		429	5412		3428	7529	83761	1995 01-12	
2103	2578			464		381	844	6731	1995 05	
2697	2360			658		274	475	6971	1995 06	
2293	2321			803			578	6897	1995 07	
2526	2327			161		467	576	6797	1995 08	
1479	2311			155		489	558	7602	1996 05	
2442	1991			79		544	572	7284	1996 06	
2231	2176			433		599	328	8117	1996 07	
2652	2084			581		345	354	7733	1996 08	
17055	19034		429	3687		2630	5046	55185	1995 01 - 08	
18317	17788		187	2916		4513	4123	56060	1996 01 - 08	
EINFUHREN AUS OSTEUROPA	IMPORTS FROM EASTERN EUROPE						IMPORT. EN PROVENANCE D'EUROPE ORIENTALE			
21364	2290		989	399	2109	1389	3610	1422	1994 01-12	
14759	2181		234	714	1302	1568	2821	1072	1995 01-12	
1606	96			144	228	109	284	61	1995 05	
1314	143				60	370	312		1995 06	
1369	344			142	188	144	191	180	1995 07	
1373	346			144	131	176	259	610	1995 08	
891	219			136	149	85	630	267	1996 05	
662	388				188	90	191	59	1996 06	
1319	303			143	188	110	471	140	1996 07	
1179	442				131	99	488	221	1996 08	
11071	1560		234	569	1061	1081	1814	851	1995 01 - 08	
7003	2222		114	416	1011	825	2755	752	1996 01 - 08	
EINFUHREN AUS ANDEREN DRITTEN LAENDERN	IMPORTS FROM OTHER THIRD-PARTY COUNTRIES						IMPORT. EN PROV. D'AUTRES PAYS TIERS			
2071	10281			1461	4435	7410	25749		1994 01-12	
1016	13338			1639	2564	9165	27125		1995 01-12	
100	1242			125	233	759	2197		1995 05	
29	1464			75	156	531	2499		1995 06	
192	1069			53	272	391	2079		1995 07	
84	802			26	112	664	2248		1995 08	
152	1532			48	162	601	2242		1996 05	
29	1528			85	162	646	2717		1996 06	
140	1133			164	272	781	3084		1996 07	
323	1591			59	112	707	2169		1996 08	
694	9324			1043	1778	6090	17504		1995 01 - 08	
1531	11154			717	1324	5841	18648		1996 01 - 08	
EINFUHREN AUS MEXIKO	IMPORTS FROM MEXICO						IMPORT. EN PROVENANCE DU MEXIQUE			
120	98			515			788	49862	1994 01-12	
				529			876	53849	1995 01-12	
							80	4699	1995 06	
							80	5148	1995 07	
				131			80	5244	1995 08	
							83	5323	1995 09	
							80	5453	1996 06	
								5260	1996 07	
							80	4948	1996 08	
							161		1996 09	
				400			717	41069	1995 01 - 09	
							563		1996 01 - 09	

(1) EXTRA-COMMUNITY IMPORTS PRIOR TO 01.01.1995 REFER TO EUR 12
(1) IMPORTATIONS EXTRA-COMMUNAUTAIRES AVANT LE 01.01.1995 SE REFERENT A EUR 12
(1) AUSSERGEHEINSCHAFTLICHE EINFUHREN VOR DEM 01.01.1995 BEZIEHEN SICH AUF EUR 12

	EUR 15	EUR 12	B	DK	D	GR	E	F	IRL	
ROHOEL UND FEEDSTOCKS EINFUHREN 1000 T	CRUDE OIL AND FEEDSTOCKS IMPORTS 1000 T					PETROLE BRUT ET SEMI RAFFINE IMPORTATIONS 1000 T				
EINFUHREN AUS VENEZUELA	IMPORTS FROM VENEZUELA					IMPORTATIONS EN PROVENANCE DU VENEZUELA				
1994 01-12	8614	7516	838	-	3907	-	547	86	-	
1995 01-12	10759	9291	853	-	3960	-	1031	26	-	
1995 06	1106	964	72	-	479	-	155	-	-	
1995 07	986	850	94	-	305	-	120	-	-	
1995 08	1002	900	122	-	265	-	126	-	-	
1995 09	750	646	75	-	258	-	73	-	-	
1996 06	752	587	86	-	184	-	127	-	-	
1996 07	924*	723*	70	-	343	-	150*	-	-	
1996 08	883*	703*	74	-	219	-	150*	-	-	
1996 09	:	:	104	-	381	-	:	-	-	
1995 01 - 09	8144	7030	635	-	3030	-	762	26	-	
1996 01 - 09	:	:	587	-	2308	-	:	-	-	
EINFUHREN AUS ALGERIEN	IMPORTS FROM ALGERIA					IMPORTATIONS EN PROVENANCE D'ALGERIE				
1994 01-12	19613	18153	-	-	6841	244	809	2092	-	
1995 01-12	16999	16742	-	-	5205	-	1046	2641	-	
1995 05	1253	1253	-	-	375	-	50	307	-	
1995 06	1709	1709	-	-	365	-	255	280	-	
1995 07	1308	1308	-	-	191	-	144	252	-	
1995 08	945	945	-	-	308	-	-	40	-	
1996 05	1502	1502	-	-	584	2	115	239	-	
1996 06	1381	1381	-	-	244	-	192	320	-	
1996 07	1193*	1193*	-	-	299	-	150*	82	-	
1996 08	1242*	1242*	-	-	182	-	150*	312	-	
1995 01 - 08	11114	10857	-	-	3477	-	656	1655	-	
1996 01 - 08	11353*	11097*	-	-	3826	2	894*	1899	-	
EINFUHREN AUS LIBYEN	IMPORTS FROM LIBYA					IMPORTATIONS EN PROVENANCE DE LIBYE				
1994 01-12	50812	49648	907	-	11720	1879	6189	2111	-	
1995 01-12	43858	43493	6	-	10189	1469	7160	1656	-	
1995 06	4243	4243	3	-	982	129	504	264	-	
1995 07	4055	4055	-	-	886	132	745	80	-	
1995 08	4411	4411	-	-	1192	102	482	163	-	
1995 09	3659	3659	-	-	824	153	709	79	-	
1996 06	3608	3608	-	-	836	129	380	80	-	
1996 07	4595*	4595*	-	-	1282	130	700*	249	-	
1996 08	4778*	4778*	-	-	1166	180	700*	261	-	
1996 09	:	:	-	-	994	:	:	163	-	
1995 01 - 09	36984	36619	6	-	8438	1210	5265	1333	-	
1996 01 - 09	:	:	-	-	8250	:	:	1367	-	
EINFUHREN AUS AEGYPTEN	IMPORTS FROM EGYPT					IMPORTATIONS EN PROVENANCE D'EGYPTE				
1994 01-12	8230	8230	-	-	-	234	788	458	-	
1995 01-12	6713	6713	-	-	152	733	435	178	-	
1995 06	560	560	-	-	-	23	-	-	-	
1995 07	510	510	-	-	52	66	-	26	-	
1995 08	565	565	-	-	10	104	80	-	-	
1995 09	468	468	-	-	27	160	45	26	-	
1996 06	299	299	-	-	-	-	-	-	-	
1996 07	649	649	15	-	-	159	-	-	-	
1996 08	319	319	21	-	-	79	-	38	-	
1996 09	:	:	13	-	-	:	:	44	-	
1995 01 - 09	4914	4914	-	-	89	630	279	139	-	
1996 01 - 09	:	:	76	-	-	:	:	82	-	
EINFUHREN AUS NIGERIA	IMPORTS FROM NIGERIA					IMPORTATIONS EN PROVENANCE DU NIGERIA				
1994 01-12	34853	32484	580	-	6911	122	8294	7618	-	
1995 01-12	27830	26848	36	-	4623	126	8632	5759	-	
1995 05	2080	2080	2	-	561	-	366	342	-	
1995 06	2246	2246	-	-	401	-	780	526	-	
1995 07	2710	2349	2	-	315	-	496	920	-	
1995 08	2780	2636	32	-	681	-	913	203	-	
1996 05	3146	3057	-	-	392	-	430	1009	-	
1996 06	2643	2537	-	-	414	-	1154	561	-	
1996 07	2735*	2635*	-	-	113	-	500*	1156	-	
1996 08	1810*	1810*	-	-	301	-	500*	322	-	
1995 01 - 08	17858	16876	36	-	3408	126	5284	3671	-	
1996 01 - 08	20808*	19648*	40	-	2426	-	5708*	5408	-	
EINFUHREN AUS GABUN	IMPORTS FROM GABON					IMPORTATIONS EN PROVENANCE DU GABON				
1994 01-12	2773	2773	123	-	134	-	792	1687	-	
1995 01-12	1236	1236	8	-	199	-	362	411	-	
1995 06	139	139	4	-	-	-	-	-	-	
1995 07	116	116	-4	-	120	-	-	-	-	
1995 08	131	131	-4	-	6	-	-	-	-	
1995 09	:	:	-	-	-	-	-	-	-	
1996 06	136	136	-	-	-	-	-	136	-	
1996 07	83	83	-	-	-	-	-	-	-	
1996 08	:	:	-	-	-	-	-	-	-	
1996 09	:	:	-	-	-	-	-	-	-	
1995 01 - 09	917	917	8	-	126	-	242	285	-	
1996 01 - 09	:	:	-	-	107	-	:	424	-	
EINFUHREN AUS DEM IRAK	IMPORTS FROM IRAQ					IMPORTATIONS EN PROVENANCE D'IRAK				
1994 01-12	-	-	-	-	-	-	-	-	-	
1995 01-12	-	-	-	-	-	-	-	-	-	
1995 06	-	-	-	-	-	-	-	-	-	
1995 07	-	-	-	-	-	-	-	-	-	
1995 08	-	-	-	-	-	-	-	-	-	
1995 09	-	-	-	-	-	-	-	-	-	
1996 06	-	-	-	-	-	-	-	-	-	
1996 07	-	-	-	-	-	-	-	-	-	
1996 08	-	-	-	-	-	-	-	-	-	
1996 09	-	-	-	-	-	-	-	-	-	
1995 01 - 09	-	-	-	-	-	-	-	-	-	
1996 01 - 09	-	-	-	-	-	-	-	-	-	

I	L	NL	A	P	FIN	S	UK	U.S.A.	
ROHÖL UND FEEDSTOCKS EINFÜHREN 1000 T			CRUDE OIL AND FEEDSTOCKS IMPORTS 1000 T				PETROLE BRUT ET SEMI RAFFINE IMPORTATIONS 1000 T		
EINFÜHREN AUS VENEZUELA			IMPORTS FROM VENEZUELA				IMPORTATIONS EN PROVENANCE DU VENEZUELA		
374		366				1098	1398	60475	1994 01-12
711		414				1468	1516	65555	1995 01-12
74		44				142	140	5434	1995 06
105		47				136	117	5620	1995 07
75		47				102	163	5718	1995 08
78		46				104	116	6156	1995 09
-		47				165	143	5808	1996 06
-		47				201	115	6455	1996 07
108		12				180	140	7022	1996 08
:		:				:	210	:	1996 09
509		324				1114	1167	49097	1995 01 - 09
:		:				:	1117	:	1996 01 - 09
EINFÜHREN AUS ALGERIEN			IMPORTS FROM ALGERIA				IMPORTATIONS EN PROVENANCE D'ALGERIE		
2482		3514	1460	956			1215	4375	1994 01-12
2358		4579	257	295			618	5390	1995 01-12
80		441	-	-			-	473	1995 05
140		517	-	76			76	504	1995 06
138		430	-	-			153	536	1995 07
155		311	-	-			131	713	1995 08
330		152	-	-			80	375	1996 05
214		333	-	-			78	445	1996 06
260		321	-	-			81	417	1996 07
205		229	-	83			81	709	1996 08
1435		3198	257	76			360	3776	1995 01 - 08
1754		2081	256	83			558	3570	1996 01 - 08
EINFÜHREN AUS LIBYEN			IMPORTS FROM LIBYA				IMPORTATIONS EN PROVENANCE DE LIBYE		
24211		26	1164	795			1810		1994 01-12
20716		-	365	868			1429		1995 01-12
2236		-	-	80			45		1995 06
1803		-	-	239			170		1995 07
2336		-	-	79			57		1995 08
1709		-	-	-			185		1995 09
2003		-	-	-			180		1996 06
2094		-	-	79			61		1996 07
2272		-	-	-			199		1996 08
:		:	:	:			200		1996 09
18468		-	365	788			1111		1995 01 - 09
-		-	-	-			1272		1996 01 - 09
EINFÜHREN AUS AEGYPTEN			IMPORTS FROM EGYPT				IMPORTATIONS EN PROVENANCE D'EGYPTE		
4284		143	-	1192			1131		1994 01-12
4547		-	-	523			145		1995 01-12
537		-	-	-			-		1995 06
366		-	-	-			-		1995 07
371		-	-	-			-		1995 08
210		-	-	-			-		1995 09
202		-	-	97			-		1996 06
102		124	-	249			-		1996 07
144		37	-	-			-		1996 08
:		:	:	:			-		1996 09
3413		-	-	248			116		1995 01 - 09
-		-	-	-			55		1996 01 - 09
EINFÜHREN AUS NIGERIA			IMPORTS FROM NIGERIA				IMPORTATIONS EN PROVENANCE OU NIGERIA		
798		5066	1256	2787		1115	308	36655	1994 01-12
653		2659	477	3082		505	1278	37236	1995 01-12
14		428	-	367		-	-	3201	1995 05
251		286	-	286		-	-	3236	1995 06
123		340	-	155		361	-	3246	1995 07
-		281	-	407		144	119	2409	1995 08
163		374	-	363		89	326	3504	1996 05
-		-	-	408		106	-	3522	1996 06
-		382	-	364		100	-	3785	1996 07
-		263	-	285		-	139	4041	1996 08
245		1503	477	2360		505	243	23303	1995 01 - 08
413		1777	401	2870		759	1006	27301	1996 01 - 08
EINFÜHREN AUS GABUN			IMPORTS FROM GABON				IMPORTATIONS EN PROVENANCE DU GABON		
37		-	-	-		-	-	10802	1994 01-12
-		256	-	-		-	-	12362	1995 01-12
-		135	-	-		-	-	1461	1995 06
-		-	-	-		-	-	1313	1995 07
-		121	-	-		-	-	1175	1995 08
-		-	-	-		-	-	884	1995 09
-		-	-	-		-	-	1255	1996 06
83		-	-	-		-	-	940	1996 07
:		:	:	:		-	-	1161	1996 08
:		:	:	:		-	-	:	1996 09
-		256	-	-		-	-	8839	1995 01 - 09
-		-	-	-		-	-	:	1996 01 - 09
EINFÜHREN AUS DEM IRAK			IMPORTS FROM IRAQ				IMPORTATIONS EN PROVENANCE D'IRAK		
-		-	-	-		-	-		1994 01-12
-		-	-	-		-	-		1995 01-12
-		-	-	-		-	-		1995 06
-		-	-	-		-	-		1995 07
-		-	-	-		-	-		1995 08
-		-	-	-		-	-		1995 09
-		-	-	-		-	-		1996 06
-		-	-	-		-	-		1996 07
:		:	:	:		-	-		1996 08
-		-	-	-		-	-		1996 09
-		-	-	-		-	-		1995 01 - 09
-		-	-	-		-	-		1996 01 - 09

	EUR 15	EUR 12	B	DK	D	GR	E	F	IRL	
ROHOEL UND FEEDSTOCKS						CRUDE OIL AND FEEDSTOCKS		PETROLE BRUT ET SEMI RAFFINE		
EINFUHREN						IMPORTS		IMPORTATIONS		
1000 T						1000 T		1000 T		
EINFUHREN AUS IRAN						IMPORTS FROM IRAN		IMPORTATIONS EN PROVENANCE D'IRAN		
1994 01-12	47785	45806	5804		1995	5179	5304	7538		
1995 01-12	51584	49481	2993		1566	6698	7546	10384		
1995 06	5749	5475	401		97	635	710	1423		
1995 07	4785	4785	171		194	805	282	1176		
1995 08	4404	3937	58		65	461	563	1207		
1995 09	4240	4142	323		124	382	849	653		
1996 06	4356	4039	397		158	797	220	674		
1996 07	3897*	3511*	277		138	-	300*	1044		
1996 08	4352*	4007*	266		124	626	300*	650		
1996 09	:	:	460		139	:	:	511		
1995 01 - 09	37871	36468	2678		1341	5065	4808	7567		
1996 01 - 09	:	:	2413		760	:	:	6836		
EINFUHREN AUS SAUDI-ARABIEN						IMPORTS FROM SAUDI ARABIA		IMPORT. EN PROVENANCE D'ARABIE SAOUDITE		
1994 01-12	86418	82822	5507	-	7083	3836	8273	22658		
1995 01-12	84321	82766	9427	-	6158	4080	8574	20461		
1995 05	7198	6817	603	-	527	169	535	1960		
1995 06	6857	6857	674	-	799	251	758	1466		
1995 07	7413	7413	867	-	589	419	718	2359		
1995 08	6870	6870	1101	-	495	398	709	1048		
1996 05	6618	6427	782	-	501	522	925	1695		
1996 06	6050	5823	656	-	594	364	810	1242		
1996 07	6315*	6102*	717	-	552	323	700*	1677		
1996 08	6214*	6214*	705	-	463	523	700*	1278		
1995 01 - 08	55526	53971	6099	-	4534	2532	5749	13773		
1996 01 - 08	51761*	50032*	5981	-	3449	3141	6106*	12316		
EINFUHREN AUS KUWAIT						IMPORTS FROM KUWAIT		IMPORTATIONS EN PROVENANCE DU KOWEIT		
1994 01-12	13555	13555	238	-	1081	-	-	799		
1995 01-12	12138	12138	182	-	759	-	-	1088		
1995 06	807	807	-	-	4	-	-	271		
1995 07	991	991	-	-	44	-	-	-		
1995 08	969	969	-	-	50	-	-	271		
1995 09	759	759	-	-	40	-	-	-		
1996 06	1185	1185	-	-	21	-	-	-		
1996 07	1117	1117	-	-	69	-	-	271		
1996 08	674	674	-	-	64	-	-	-		
1996 09	:	:	-	-	87	:	:	271		
1995 01 - 09	9333	9333	-	-	594	-	-	1078		
1996 01 - 09	:	:	724	-	541	:	:	797		
EINFUHREN AUS KATAR						IMPORTS FROM QATAR		IMPORTATIONS EN PROVENANCE DU QATAR		
1994 01-12	-	-	-	-	-	-	-	-		
1995 01-12	74	74	-	-	-	-	-	-		
1995 06	-	-	-	-	-	-	-	-		
1995 07	-	-	-	-	-	-	-	-		
1995 08	-	-	-	-	-	-	-	-		
1995 09	-	-	-	-	-	-	-	-		
1996 06	-	-	-	-	-	-	-	-		
1996 07	-	-	-	-	-	-	-	-		
1996 08	-	-	-	-	-	-	-	-		
1996 09	:	:	-	-	-	-	-	-		
1995 01 - 09	74	74	-	-	-	-	-	-		
1996 01 - 09	:	:	-	-	-	-	-	-		
EINFUHREN AUS VEREINIGTEN ARAB. EMIRATEN						IMPORTS FROM THE UNITED ARAB EMIRATES		IMPORT. EN PROV. DES EMIRATS ARABES UNIS		
1994 01-12	1231	1150	878	-	31	-	-	112		
1995 01-12	325	325	218	-	-	-	-	34		
1995 06	107	107	-	-	-	-	-	34		
1995 07	-	-	-	-	-	-	-	-		
1995 08	-	-	-	-	-	-	-	-		
1995 09	-	-	-	-	-	-	-	-		
1996 06	-	-	-	-	-	-	-	-		
1996 07	-	-	-	-	-	-	-	-		
1996 08	-	-	-	-	-	-	-	-		
1996 09	:	:	-	-	-	-	-	-		
1995 01 - 09	325	325	218	-	-	-	-	34		
1996 01 - 09	:	:	905	-	-	-	-	5		
EINFUHREN AUS DER GUS						IMPORTS FROM THE CIS		IMPORTATIONS EN PROVENANCE DE LA CEI		
1994 01-12	69513	65026	2877	1288	21196	2214	4550	5303	-	
1995 01-12	62866	59764	3359	1791	20629	2496	4822	6256	-	
1995 05	7002	6665	368	172	1663	477	714	1141	-	
1995 06	5352	4922	372	212	1292	223	381	673	-	
1995 07	6098	5766	419	66	1803	153	852	427	-	
1995 08	6016	5709	427	153	1915	38	459	595	-	
1996 05	6366	6132	440	140	2238	154	320	964	-	
1996 06	5575	5297	595	37	2156	4	380	884	-	
1996 07	6651*	6353*	721	67	1600	193	700*	836	-	
1996 08	7070*	6840*	702	40	2223	252	700*	815	-	
1995 01 - 08	43582	41208	1927	1348	13429	1707	3602	4231	-	
1996 01 - 08	46671*	44724*	3682	515	16053	1714	3937*	6428	-	

	I	L	NL	A	P	FIN	S	UK	U.S.A.		
ROHÖL UND FEEDSTOCKS	CRUDE OIL AND FEEDSTOCKS				PETROLE BRUT ET SEMI RAFFINE						
EINFÜHREN	IMPORTS				IMPORTATIONS						
1000 T	1000 T				1000 T						
EINFÜHREN AUS IRAN	IMPORTS FROM IRAN				IMPORTATIONS EN PROVENANCE D'IRAN						
7214	8451	234	2994	1745	1327					1994 01-12	
10945	5774	-	2635	2103	940					1995 01-12	
1120	662	-	427	274	-					1995 06	
710	726	-	721	-	-					1995 07	
1240	224	-	-	467	119					1995 08	
738	705	-	248	98	120					1995 09	
1221	572	-	-	317	-					1996 06	
1194	477	-	-	386	81					1996 07	
1278	342	-	421	345	-					1996 08	
:	:	:	:	:	:					1996 09	
6598	5491	-	2216	1403	704					1995 01 - 09	
:	:	:	:	:	788					1996 01 - 09	
EINFÜHREN AUS SAUDI-ARABIEN	IMPORTS FROM SAUDI ARABIA				IMPORT. EN PROVENANCE D'ARABIE SAOUDITE						
13877	14311	1533	2885	2063	4392	73077				1994 01-12	
12609	15082	230	2704	1325	3671	70762				1995 01-12	
1017	1279	-	333	381	394	5808				1995 05	
1270	1290	-	158	-	191	5552				1995 06	
1153	896	-	82	-	330	5787				1995 07	
1046	1579	-	161	-	333	5757				1995 08	
794	936	-	155	191	117	6576				1996 05	
902	925	-	79	227	251	5077				1996 06	
697	922	-	433	213	81	6655				1996 07	
899	1257	-	160	-	229	6436				1996 08	
8265	8672	230	1646	1325	2701	46429				1995 01 - 08	
7314	8360	106	1784	1623	1581	47115				1996 01 - 08	
EINFÜHREN AUS KUWAIT	IMPORTS FROM KUWAIT				IMPORTATIONS EN PROVENANCE DU KOWEIT						
52	8460				2925					1994 01-12	
-	8142				1967					1995 01-12	
-	408				124					1995 06	
-	699				248					1995 07	
-	524				124					1995 08	
-	596				123					1995 09	
-	918				246					1996 06	
-	777				-					1996 07	
-	485				125					1996 08	
:	:				123					1996 09	
-	6172				1489					1995 01 - 09	
:	:				1241					1996 01 - 09	
EINFÜHREN AUS KATAR	IMPORTS FROM QATAR				IMPORTATIONS EN PROVENANCE DU QATAR						
74	-				-					1994 01-12	
-	-				-					1995 01-12	
-	-				-					1995 06	
-	-				-					1995 07	
-	-				-					1995 08	
-	-				-					1995 09	
-	-				-					1996 06	
-	-				-					1996 07	
-	-				-					1996 08	
:	:				-					1996 09	
74	-				-					1995 01 - 09	
:	:				-					1996 01 - 09	
EINFÜHREN AUS VEREINIGTEN ARAB. EMIRATEN	IMPORTS FROM THE UNITED ARAB EMIRATES				IMPORT. EN PROV. DES EMIRATS ARABES UNIS						
-	67		81	62	1049					1994 01-12	
-	-		73	286	286					1995 01-12	
-	-		73	-	4					1995 06	
-	-		-	-	-					1995 07	
-	-		-	-	81					1995 08	
-	-		-	-	-					1995 09	
-	-		-	-	39					1996 06	
-	-		-	-	17					1996 07	
-	-		-	-	-					1996 08	
:	:		:	:	:					1996 09	
-	-		73	-	211					1995 01 - 09	
:	:		:	:	-					1996 01 - 09	
EINFÜHREN AUS DER GUS	IMPORTS FROM THE CIS				IMPORTATIONS EN PROVENANCE DE LA CEI						
21354	2290	989	399	2109	1389	3555	1422			1994 01-12	
14695	2181	252	714	1302	1568	2821	1072			1995 01-12	
1606	96	-	144	228	109	284	61			1995 05	
1314	143	-	-	60	370	312	-			1995 06	
1369	344	-	142	188	144	191	180			1995 07	
1373	346	-	144	131	176	259	610			1995 08	
891	219	-	136	149	85	630	267			1996 05	
662	388	-	-	188	90	191	59			1996 06	
1319	303	-	143	188	110	471	140			1996 07	
1179	442	-	-	131	99	487	221			1996 08	
11021	1560	232	569	1061	1081	1814	851			1995 01 - 08	
7003	2222	111	416	1011	825	2754	752			1996 01 - 08	

	EUR 15	EUR 12	B	DK	D	GR	E	F	IRL	
ROHÖL UND FEEDSTOCKS	CRUDE OIL AND FEEDSTOCKS					PETROLE BRUT ET SEMI RAFFINE				
1000 T	1000 T					1000 T				
EINFÜHREN AUS NORWEGEN	IMPORTS FROM NORWAY					IMPORTATIONS EN PROVENANCE DE NORVEGE				
1994 01-12	91974	80129	7749	4317	19826	-	349	9130	2299	
1995 01-12	102188	90459	7645	4011	21278	-	536	13593	1891	
1995 05	7799	6807	633	174	1369	-	-	893	281	
1995 06	7682	6995	548	337	1372	-	-	675	140	
1995 07	7835	7172	791	406	1682	-	-	1075	70	
1995 08	7705	6929	803	276	1572	-	-	1018	210	
1996 05	8180	7417	905	229	1735	-	195	836	82	
1996 06	8972	8164	630	463	1642	-	85	967	164	
1996 07	10650*	9597*	749	514	2142	-	250*	1257	248	
1996 08	8795*	7976*	694	357	1606	-	250*	1093	169	
1995 01 - 08	65620	57752	5492	2199	13056	-	128	7898	1331	
1996 01 - 08	73381*	66216*	6270	3232	14161	-	1518*	9360	1289	
EINFÜHREN AUS OPEC-LAENDERN	IMPORTS FROM OPEC					IMPORTATIONS EN PROVENANCE DE L'OPEP				
1994 01-12	265654	253907	14875	-	39703	11260	30208	44701	-	
1995 01-12	249199	242469	13723	780	32659	12373	34351	42460	-	
1995 05	21668	21082	1069	59	3282	753	2639	3900	-	
1995 06	23038	22622	1156	-	3127	1015	3162	4264	-	
1995 07	22364	21867	1128	62	2644	1356	2505	4787	-	
1995 08	21512	20799	1317	102	3062	961	2793	2932	-	
1996 05	21077	20345	1154	102	2629	1322	2970	3664	-	
1996 06	20111	19296	1139	-	2451	1290	2883	3013	-	
1996 07	20859*	19959*	1064	-	2796	453	2500*	4479	-	
1996 08	19953*	19428*	1045	-	2519	1329	2500*	2823	-	
1995 01 - 08	168813	163339	9282	577	23702	8398	21135	28690	-	
1996 01 - 08	168007*	160132*	10086	616	20066	8584	21768*	28107	-	
GESAMTAUSFUHREN	TOTAL EXPORTS					EXPORTATIONS TOTALES				
1994 01-12	96802	96456	2914	5967	1120	482	-	1097	349	
1995 01-12	92026	91867	2539	5012	763	643	-	433	-	
1995 06	6386	6348	261	384	-	54	-	3	-	
1995 07	7490	7444	239	384	41	235	-	11	-	
1995 08	7688	7688	274	376	102	85	-	44	-	
1995 09	7919	7919	264	546	90	-	-	1	-	
1996 06	7020	6981	254	294	84	-	-	15	-	
1996 07	7894	7878	216	538	231	-	-	36	-	
1996 08	7181	7140	245	504	105	54	-	70	-	
1996 09	:	:	219	546	256	:	:	59	-	
1995 01 - 09	69925	69841	1854	3802	723	587	-	289	-	
1996 01 - 09	:	:	2060	3949	1229	:	:	616	-	
1996 / 1995 %	:	:	11.1	3.9	70.0	:	:	113.1	-	
EINSATZ IN DEN RAFFINERIEEN	INPUT TO REFINERIES					ENTREES EN RAFFINERIES				
1994 01-12	629742	588414	31589	8877	120178	16860	54601	80460	2319	
1995 01-12	625832	586213	29162	9760	114936	17740	56281	82188	2256	
1995 05	51512	48573	2339	816	9654	1108	4561	6914	204	
1995 06	51336	48023	2665	836	9176	1346	4747	6779	183	
1995 07	53959	50379	2906	928	9860	1500	4423	7199	177	
1995 08	54813	51275	2692	864	10263	1578	4815	7219	202	
1996 05	52383	49403	2935	827	9711	1786	3850	7351	186	
1996 06	51316	48324	2564	880	9599	1580	4509	6861	198	
1996 07	55121*	51685*	3075	873	10097	1461	4400*	7296	208	
1996 08	55289*	51839*	3067	865	9883	1675	4800*	7376	207	
1995 01 - 08	412178	385899	19101	6433	76679	11444	36732	53752	1442	
1996 01 - 08	423665*	397724*	22866	6914	76661	13094	35675*	57442	1614	
1996 / 1995 %	2.8*	3.1*	19.7	7.5	-	14.4	-2.9*	6.9	11.9	
ROHÖL UND MINERALÖLELERZEUGNISSE	CRUDE OIL AND PETROLEUM PRODUCTS					PETROLE BRUT ET PRODUITS PETROLIERS				
NETTOEINFÜHREN	NET IMPORTS					IMPORTATIONS NETTES				
1994 01-12	443340	404979	25398	1011	130993	14726	54557	77856	5046	
1995 01-12	447132	414146	24437	1873	128974	17249	59607	81560	5445	
1995 05	37429	34791	1886	-43	11072	1186	4748	7382	554	
1995 06	39766	37594	1879	253	10364	1401	4815	7131	336	
1995 07	41171	37798	2055	237	11253	1504	5773	7843	479	
1995 08	37842	34957	2153	244	11250	1273	4557	6158	517	
1996 05	36775	34003	2204	74	10832	1327	4591	6429	584	
1996 06	35403	32257	1944	241	10681	1109	5057	5777	423	
1996 07	40898*	37185*	2310	125	11747	956	4900*	7805	595	
1996 08	36934*	34063*	2009	-77	11795	1625	4520*	6152	399	
1995 01 - 08	296735	275067	16184	1360	86275	11249	38712	54131	3734	
1996 01 - 08	303790*	277137*	18214	973	88225	11117	37320*	54641	3777	
1996 / 1995 %	2.4*	0.8*	12.5	-28.5	2.3	-1.2	-3.6*	0.9	1.2	

	L	NL	A	P	FIN	S	UK	U.S.A.	
ROHOEL UND FEEDSTOCKS			CRUDE OIL AND FEEDSTOCKS				PETROLE BRUT ET SEMI RAFFINE		
1000 T			1000 T				1000 T		
EINFUHREN AUS NORWEGEN			IMPORTS FROM NORWAY				IMPORTATIONS EN PROVENANCE DE NORVEGE		
648		10281		747	4435	7410	24783	10322	1994 01-12
163		13260		679	2564	9165	27403	13166	1995 01-12
-		1242		83	233	759	2132	1227	1995 05
-		1464		-	156	531	2459	1642	1995 06
-		1069		-	272	391	2079	1095	1995 07
-		802		-	112	664	2248	1110	1995 08
83		1110		-	162	601	2242	1704	1996 05
-		1496		-	162	646	2717	1690	1996 06
140		1133		80	272	781	3084	1541	1996 07
239		1399		-	112	707	2169	1554	1996 08
163		9246		457	1778	6090	17782	8569	1995 01-08
1069		10508		161	1324	5841	18648	10901	1996 01-08
EINFUHREN AUS OPEC-LAENDERN			IMPORTS FROM OPEC				IMPORTATIONS EN PROVENANCE DE L'OPEP		
49045		40261	5647	10417	81	6019	13437	186433	1994 01-12
48066		36906	1329	9732	-	5401	11419	191591	1995 01-12
3821		3447	-	914	-	586	1198	15832	1995 05
4840		3307	-	1175	-	416	576	16191	1995 06
4032		3138	-	1197	-	497	1018	16502	1995 07
4852		3087	-	647	-	713	1046	15853	1995 08
3988		2696	-	601	-	752	1219	17771	1996 05
4340		2795	-	487	-	815	898	16146	1996 06
4328		2926	-	876	-	900	537	18269	1996 07
4762		2588	-	949	-	525	913	19369	1996 08
33069		24269	1329	6986	-	4145	7231	124615	1995 01-08
35572		22069	1102	6234	-	6773	7030	135770	1996 01-08
GESAMTAUSFUHRER			TOTAL EXPORTS				EXPORTATIONS TOTALES		
1040		1951				346	81536	1606	1994 01-12
413		1177				159	80887	1872	1995 01-12
-		130				38	5516	145	1995 06
29		93				46	6412	110	1995 07
60		85				-	6662	156	1995 08
65		116				-	6837	72	1995 09
82		50				39	6202	153	1996 06
50		50				16	6757	380	1996 07
-		87				41	6075	301	1996 08
:		:				:	5228	:	1996 09
328		973				84	61285	1395	1995 01-09
:		:				:	56850	:	1996 01-09
:		:				:	-7.2	:	1996 / 1995 %
EINSATZ IN DEN RAFFINERIEEN			INPUT TO REFINERIES				ENTREES EN RAFFINERIES		
90855		75267	9608	14209	12110	19610	93199	748275	1994 01-12
88343		78961	8839	13843	11312	19468	92743	749492	1995 01-12
7487		6854	635	1293	862	1442	7343	63897	1995 05
6775		6788	660	1229	949	1704	7499	63822	1995 06
7676		6890	743	1119	988	1849	7701	65880	1995 07
7741		6624	713	1180	1008	1817	8097	65337	1995 08
6467		6935	635	1155	838	1507	8200	65376	1996 05
6268		6650	660	1103	835	1497	8112	64413	1996 06
7503		7054	743	1193	988	1705	8525	65537	1996 07
7475		7109	713	1162	1008	1729	8220	66491	1996 08
58237		52789	5780	9636	7323	13176	59654	497540	1995 01-08
56644		54088	5737	9007	6908	13296	63719	505208	1996 01-08
-2.7		2.5	-0.8	-6.5	-5.7	0.9	6.8	1.5	1996 / 1995 %
ROHOEL UND MINERALOELERZEUGNISSE			CRUDE OIL AND PETROLEUM PRODUCTS				PETROLE BRUT ET PRODUITS PETROLIERS		
NETTOEINFUHRER			NET IMPORTS				IMPORTATIONS NETTES		
88400	1898	33434	10150	12770	11736	16475	-41110	413513	1994 01-12
90174	1719	32291	9683	14094	7048	16255	-43277	404273	1995 01-12
6889	147	2249	828	1240	564	1246	-2519	34380	1995 05
8672	143	3351	853	1285	298	1021	-2036	36397	1995 06
6751	130	3507	769	1506	915	1689	-3240	34857	1995 07
7377	136	3736	646	1004	687	1552	-3448	35720	1995 08
7361	147	2965	828	1015	193	1751	-3526	39231	1996 05
6707	143	2784	853	796	646	1647	-3405	37556	1996 06
7345	152	3322	769	1586	915	2029	-3658	38243	1996 07
7354	140	2653	646	1058	687	1538	-3565	39134	1996 08
58956	1140	21734	6523	9188	4298	10847	-27596	267254	1995 01-08
58194	1205	22118	6438	8746	5114	15101	-27393	288991	1996 01-08
-1.3	5.7	1.8	-1.3	-4.8	19.0	39.2	-0.7	8.1	1996 / 1995 %

	EUR 15	EUR 12	B	DK	D	GR	E	F	IRL	
MINERALOELERZEUGNISSE NETTOERZEUGUNG IN DEN RAFFINERIEEN 1000 T	PETROLEUM PRODUCTS NET PRODUCTION IN REFINERIES 1000 T						PRODUITS PETROLIERS PRODUCT. NETTE DANS LES RAFFINERIES 1000 T			
ALLE MINERALOELERZEUGNISSE	ALL PETROLEUM PRODUCTS						TOUS PRODUITS PETROLIERS			
1994 01-12	589526	552022	30475	8496	113178	15576	51874	74611	2216	
1995 01-12	587726	549117	27671	9376	107868	16942	52310	76738	2176	
1995 05	49006	45511	2215	779	9103	1058	4223	6348	198	
1995 06	49002	45819	2553	801	8598	1288	4416	6357	176	
1995 07	50444	47022	2783	889	9263	1439	4071	6711	173	
1995 08	51575	48138	2559	832	9635	1511	4487	6867	196	
1996 05	48890	45911	2801	809	9126	1714	3313	6710	174	
1996 06	48409	45395	2788	869	9027	1502	4136	6283	189	
1996 07	51526*	48210*	2964	853	9455	1393	4000*	6715	203	
1996 08	51699*	48361*	2845	866	9279	1594	4500*	6725	205	
1995 01 - 08	387282	361542	18103	6162	71947	10925	34009	50148	1380	
1996 01 - 08	396303*	370680*	22041	6741	71775	12486	32771*	52449	1559	
1996 / 1995 %	2.3*	2.5*	21.8	9.4	-0.2	14.3	-3.7*	4.6	13.0	
FLUESSIG-UND RAFFINERIEGAS	LPG AND REFINERY GAS						GPL ET GAZ DE RAFFINERIE			
1994 01-12	18775	18108	501	200	3843	589	1747	2679	30	
1995 01-12	18092	17821	458	195	3596	603	1895	2657	32	
1995 05	1591	1569	46	18	355	33	173	216	3	
1995 06	1555	1528	48	21	313	40	165	213	2	
1995 07	1541	1512	59	22	310	46	151	228	2	
1995 08	1579	1552	39	18	330	51	161	225	3	
1996 05	1643	1573	46	16	301	56	132	253	3	
1996 06	1620	1563	46	19	290	52	107	247	3	
1996 07	1715*	1680*	58	20	315	47	160*	269	3	
1996 08	1807*	1776*	54	19	291	53	160*	249	3	
1995 01 - 08	12338	12136	320	142	2535	388	1263	1773	18	
1996 01 - 08	12745*	12322*	367	141	2263	440	1073*	2024	25	
1996 / 1995 %	3.3*	1.5*	14.7	-0.7	-10.7	13.4	-15.1*	14.2	38.9	
MOTORENBENZIN	MOTOR SPIRIT						ESSENCES MOTEUR			
1994 01-12	137242	126792	5687	1599	26417	3544	8925	17291	354	
1995 01-12	139160	128314	5259	2132	25889	3545	9695	17729	382	
1995 05	11780	10721	482	160	2030	198	840	1568	30	
1995 06	11810	10911	497	196	2181	255	810	1567	29	
1995 07	11940	11015	521	214	2303	256	814	1536	34	
1995 08	12371	11438	502	201	2343	322	882	1606	34	
1996 05	12078	11243	574	213	2217	335	725	1544	31	
1996 06	11744	10900	521	214	2217	275	793	1456	36	
1996 07	12483*	11573*	513	216	2295	233	850*	1510	38	
1996 08	12080*	11172*	467	221	2202	298	900*	1481	33	
1995 01 - 08	91919	84745	3679	1324	17281	2233	6409	11696	255	
1996 01 - 08	93136*	86090*	4010	1694	17229	2241	6362*	11432	269	
1996 / 1995 %	1.3*	1.6*	9.0	27.9	-0.3	0.4	-0.7*	-2.3	5.5	
PETROLEUM UND FLUGTURBINENKRAFTSTOFFE	KEROSENES AND JET FUELS						PETROLE LAMPANT ET CARBUREACTEURS			
1994 01-12	39311	38360	1702	249	2895	1632	4608	5327	11	
1995 01-12	39207	38598	1355	273	3130	1746	4151	5695	121	
1995 05	3234	3190	95	23	287	111	361	427	10	
1995 06	3091	3028	121	21	262	130	321	480	9	
1995 07	3581	3519	140	21	271	176	338	588	9	
1995 08	3778	3704	155	24	317	187	382	575	7	
1996 05	3633	3550	140	25	287	194	343	517	9	
1996 06	3604	3489	166	49	308	163	355	540	12	
1996 07	3865*	3806*	153	42	311	151	340*	649	10	
1996 08	3775*	3702*	141	29	288	185	390*	602	11	
1995 01 - 08	25765	25349	925	165	2166	1121	2721	3749	64	
1996 01 - 08	28901*	28093*	1203	278	2218	1321	2678*	4387	110	
1996 / 1995 %	12.2*	10.8*	30.1	68.5	2.4	17.8	-1.6*	17.0	71.9	
ROHBENZIN	NAPHTAS						NAPHTAS			
1994 01-12	34234	33904	906	137	9532	549	2236	3517	54	
1995 01-12	37834	36431	696	145	9616	755	2472	4252	65	
1995 05	3073	2952	20	10	805	59	182	347	6	
1995 06	3152	3018	101	9	767	56	207	329	4	
1995 07	3028	2867	48	13	726	75	126	328	6	
1995 08	3048	2900	65	13	794	73	206	308	6	
1996 05	2845	2728	87	17	793	102	36	282	8	
1996 06	2731	2558	96	16	637	75	164	297	4	
1996 07	2848*	2728*	70	15	707	44	130*	308	3	
1996 08	3042*	2915*	56	16	751	80	200*	309	4	
1995 01 - 08	25308	24359	516	97	6485	505	1575	2905	37	
1996 01 - 08	24202*	23186*	732	131	6053	611	1331*	2592	47	
1996 / 1995 %	-4.4*	-4.8*	41.9	35.1	-6.7	21.0	-15.5*	-10.8	27.0	

I	L	NL	A	P	FIN	S	UK	U.S.A.		
MINERALOELERZEUGNISSE NETTOERZEUGUNG IN DEN RAFFINERIEEN 1000 T			PETROLEUM PRODUCTS NET PRODUCTION IN REFINERIES 1000 T				PRODUITS PETROLIERS PRODUCT. NETTE DANS LES RAFFINERIES 1000 T			
ALLE MINERALOELERZEUGNISSE			ALL PETROLEUM PRODUCTS				TOUS PRODUITS PETROLIERS			
85120	71195	9075	13231	11346	17083	86050	703311	1994 01-12		
83278	74421	8268	12805	11651	18690	85532	708342	1995 01-12		
6996	6592	584	1199	1525	1386	6800	59929	1995 05		
7164	6412	614	1143	928	1841	6911	59784	1995 06		
7170	6467	685	1035	974	1763	7021	61881	1995 07		
7241	6237	668	1094	998	1771	7479	61495	1995 08		
6037	6593	584	1062	939	1456	7572	61717	1996 05		
5782	6282	614	1015	947	1453	7522	60797	1996 06		
7019	6630	685	1101	974	1657	7877	61819	1996 07		
6954	6725	668	1062	998	1672	7606	62973	1996 08		
55176	49876	5411	8931	7708	12621	54885	467949	1995 01 - 08		
52789	50995	5316	8290	7513	12794	58784	476969	1996 01 - 08		
-4.3	2.2	-1.8	-7.2	-2.5	1.4	7.1	1.9	1996 / 1995 %		
FLUESSIG-UND RAFFINERIEGAS			LPG AND REFINERY GAS				GPL ET GAZ DE RAFFINERIE			
2604	4324	34	494	360	273	1097	18254	1994 01-12		
2388	4238	40	411	-	231	1348	20138	1995 01-12		
192	371	3	35	-	19	127	2128	1995 05		
214	346	1	31	-	26	135	2125	1995 06		
188	347	2	30	-	27	129	2139	1995 07		
209	365	3	37	-	24	114	2155	1995 08		
188	419	3	34	36	31	125	2057	1996 05		
191	433	1	34	34	22	141	1995	1996 06		
211	438	2	32	-	33	130	2005	1996 07		
240	436	3	32	-	28	239	1983	1996 08		
1590	2922	22	271	-	180	914	14738	1995 01 - 08		
1595	3036	17	288	211	195	1070	14092	1996 01 - 08		
0.3	3.9	-22.7	6.3	-	8.3	17.1	-4.4	1996 / 1995 %		
MOTORENBENZIN			MOTOR SPIRIT				ESSENCES MOTEUR			
18630	14458	2519	2325	4117	3814	27562	315277	1994 01-12		
18745	14880	2266	2803	4477	4103	27255	325516	1995 01-12		
1732	1319	152	249	593	314	2113	27809	1995 05		
1639	1321	195	251	353	351	2165	27478	1995 06		
1533	1232	184	214	370	371	2358	28395	1995 07		
1711	1194	175	226	379	379	2417	27804	1995 08		
1525	1449	152	250	344	339	2360	28634	1996 05		
1461	1278	195	261	341	308	2388	27814	1996 06		
1819	1299	184	239	370	356	2561	29009	1996 07		
1638	1268	175	258	379	354	2406	28513	1996 08		
12633	9935	1456	1890	2978	2740	17410	214716	1995 01 - 08		
12401	10174	1404	1950	2751	2891	18328	219318	1996 01 - 08		
-1.8	2.4	-3.6	3.2	-7.6	5.5	5.3	2.1	1996 / 1995 %		
PETROLEUM UND FLUGTURBINENKRAFTSTOFFE			KEROSENES AND JET FUELS				PETROLE LAMPANT ET CARBUREACTEURS			
4464	5700	379	1107	500	72	10665	70201	1994 01-12		
4127	6189	416	1053	-	193	10758	70075	1995 01-12		
368	564	31	120	-	13	824	5654	1995 05		
262	507	41	87	-	22	828	5596	1995 06		
467	553	38	85	-	24	871	6032	1995 07		
445	577	49	107	-	25	928	5870	1995 08		
332	561	31	96	44	8	1046	5875	1996 05		
265	584	41	81	57	17	966	6015	1996 06		
324	580	38	107	-	21	1139	6206	1996 07		
353	598	49	95	-	24	1010	6345	1996 08		
2727	4083	272	726	-	144	6902	45243	1995 01 - 08		
2706	4433	292	706	361	155	8053	49399	1996 01 - 08		
-0.8	8.6	7.4	-2.8	-	7.6	16.7	9.2	1996 / 1995 %		
ROHBENZIN			NAPHTAS				NAPHTAS			
3364	9889	915	295	35	2805	7682	1994 01-12			
3629	11230	861	-	1403	2710	7785	1995 01-12			
244	976	93	-	121	210	655	1995 05			
272	964	72	-	114	237	668	1995 06			
380	973	65	-	161	127	740	1995 07			
268	904	69	-	148	194	712	1995 08			
342	755	65	20	97	241	748	1996 05			
190	772	71	26	147	236	637	1996 06			
294	852	67	-	120	238	636	1996 07			
284	939	55	-	127	221	759	1996 08			
2342	7583	569	-	949	1745	5355	1995 01 - 08			
2291	7025	497	136	880	1876	5301	1996 01 - 08			
-2.2	-7.4	-12.7	-	-7.3	7.5	-1.0	1996 / 1995 %			

	EUR 15	EUR 12	B	DK	D	GR	E	F	IRL	
MINERALOELERZEUGNISSE NETTOERZEUGUNG IN DEN RAFFINERIEEN 1000 T			PETROLEUM PRODUCTS NET PRODUCTION IN REFINERIES 1000 T				PRODUITS PETROLIERS PRODUCT, NETTE DANS LES RAFFINERIES 1000 T			
DIESELKRAFTST.UND DESTILLATHEIZOLEE			GAS/ DIESEL OIL				GASOIL ET FUEL-OIL FLUIDE			
1994 01-12	213150	198164	11420	4111	48811	3723	16252	30438	955	
1995 01-12	210495	195771	11069	4281	45230	3987	16576	30840	814	
1995 05	17138	15840	807	367	3781	238	1320	2489	75	
1995 06	17172	16038	971	362	3579	318	1353	2471	70	
1995 07	17413	16242	1093	402	3778	320	1263	2548	63	
1995 08	18248	17013	1021	362	4046	347	1426	2700	78	
1996 05	17571	16424	929	369	3870	438	1327	2774	59	
1996 06	17027	15955	904	383	3852	376	1357	2543	61	
1996 07	18205*	17038*	1016	369	4073	337	1300*	2577	75	
1996 08	18464*	17263*	1031	381	3983	382	1450*	2741	75	
1995 01 - 08	138080	128306	7327	2893	30228	2542	10794	19872	534	
1996 01 - 08	143612*	133996*	8044	2959	31198	3082	11369*	21798	536	
1996 / 1995 %	4.0*	4.4*	9.8	2.3	3.2	21.2	5.3*	9.7	0.4	
RUECKSTANDSHEIZOLEE			RESIDUAL FUEL OIL				FUEL-OIL RESIDUEL			
1994 01-12	100535	92786	4919	2201	12586	5052	12177	9292	813	
1995 01-12	97617	89956	4397	2348	11800	5787	11701	9249	776	
1995 05	7963	7392	289	201	999	396	833	747	73	
1995 06	8036	7431	391	189	798	440	1017	637	65	
1995 07	8512	7775	451	217	1038	515	841	823	59	
1995 08	8416	7744	355	214	1010	476	901	892	70	
1996 05	7614	7016	492	169	959	535	496	804	61	
1996 06	7624	7130	516	188	901	497	970	574	70	
1996 07	8403*	7707*	657	191	923	508	900*	660	74	
1996 08	8559*	7906*	625	200	1055	537	900*	709	76	
1995 01 - 08	63802	58696	2441	1539	7756	3829	7302	6057	496	
1996 01 - 08	66016*	60836*	4085	1538	7659	4450	6966*	6024	567	
1996 / 1995 %	3.5*	3.6*	67.3	-0.1	-1.3	16.2	-4.6*	-0.6	14.3	
VERSCHIEDENE ERZEUGNISSE			SUMDRY PRODUCTS				PRODUITS PETROLIERS DIVERS			
1994 01-12	45887	43575	5239	-	9098	487	5757	6067	-1	
1995 01-12	46571	43476	4533	-	9758	518	5810	6316	-17	
1995 05	4225	3845	475	-	845	23	514	554	1	
1995 06	4198	3857	424	-	698	49	543	660	-3	
1995 07	4429	4092	472	-	836	51	538	660	-	
1995 08	4133	3785	421	-	795	55	529	561	-2	
1996 05	:	3377	532	-	700	54	254	536	3	
1996 06	:	3801	542	-	822	64	390	626	3	
1996 07	:	3814*	497	-	831	73	340*	742	3	
1996 08	:	3688*	471	-	709	59	500*	591	3	
1995 01 - 08	31233	29114	2894	-	6648	306	3945	4096	-25	
1996 01 - 08	:	26393*	3601	-	5158	341	3012*	4146	5	
1996 / 1995 %	:	-9.4*	24.4	-	-22.4	11.4	-23.7*	1.2	-120.0	
DARUNTER SCHMIERSTOFFE			AMONG WHICH LUBRICANTS				DONT LUBRIFIANTS			
1994 01-12	-	-	-	-	-	-	-	-	-	
1995 01-12	-	-	-	-	-	-	-	-	-	
1995 06	-	-	-	-	-	-	-	-	-	
1995 07	-	-	-	-	-	-	-	-	-	
1995 08	-	-	-	-	-	-	-	-	-	
1995 09	-	-	-	-	-	-	-	-	-	
1996 06	-	-	-	-	-	-	-	-	-	
1996 07	-	-	-	-	-	-	-	-	-	
1996 08	-	-	-	-	-	-	-	-	-	
1996 09	-	-	-	-	-	-	-	-	-	
1995 01 - 09	-	-	-	-	-	-	-	-	-	
1996 01 - 09	-	-	-	-	-	-	-	-	-	
1996 / 1995 %	-	-	-	-	-	-	-	-	-	
DARUNTER BITUMEN			AMONG WHICH BITUMEN				DONT BITUMES			
1994 01-12	-	-	-	-	-	-	-	-	-	
1995 01-12	-	-	-	-	-	-	-	-	-	
1995 06	-	-	-	-	-	-	-	-	-	
1995 07	-	-	-	-	-	-	-	-	-	
1995 08	-	-	-	-	-	-	-	-	-	
1995 09	-	-	-	-	-	-	-	-	-	
1996 06	-	-	-	-	-	-	-	-	-	
1996 07	-	-	-	-	-	-	-	-	-	
1996 08	-	-	-	-	-	-	-	-	-	
1996 09	-	-	-	-	-	-	-	-	-	
1995 01 - 09	-	-	-	-	-	-	-	-	-	
1996 01 - 09	-	-	-	-	-	-	-	-	-	
1996 / 1995 %	-	-	-	-	-	-	-	-	-	

	L	NL	A	P	FIN	S	UK	U.S.A.		
MINERALÖLERZEUGNISSE	PETROLEUM PRODUCTS							PRODUITS PÉTROLIERS		
NETTOERZEUGUNG IN DEN RAFFINERIEEN	NET PRODUCTION IN REFINERIES							PRODUCT. NETTE DANS LES RAFFINERIES		
1000 T	1000 T							1000 T		
DIESELKRAFTST.UND DESTILLATHEIZÖLE	GAS/ DIESEL OIL							GASOIL ET FUEL-OIL FLUIDE		
31943	19147	3644	4227	4596	6746	27137	161928	1994 01-12		
31298	20523	3422	3983	4652	6650	27170	158572	1995 01-12		
2498	1781	252	375	608	438	2109	13228	1995 05		
2514	1791	236	382	362	536	2227	12882	1995 06		
2456	1831	225	344	380	566	2144	13006	1995 07		
2512	1832	256	328	389	590	2361	13387	1995 08		
2059	1806	252	374	365	530	2419	13955	1996 05		
2098	1708	236	314	363	473	2359	13634	1996 06		
2578	1904	225	351	380	562	2458	13464	1996 07		
2503	1971	256	314	389	556	2432	14107	1996 08		
20208	13649	2247	2813	3115	4412	17446	103218	1995 01 - 08		
19364	14328	2147	2633	2886	4583	18685	108145	1996 01 - 08		
-4.2	5.0	-4.5	-6.4	-7.4	3.9	7.1	4.8	1996 / 1995 %		
RUECKSTANDSHEIZÖLE	RESIDUAL FUEL OIL							FUEL-OIL RESIDUEL		
18759	11817	1466	3761	1081	5202	11409	48234	1994 01-12		
17702	12035	1439	3191	1269	4953	10970	44667	1995 01-12		
1492	1112	113	280	100	358	970	3418	1995 05		
1731	1011	57	269	111	437	883	3551	1995 06		
1615	1046	146	266	117	474	904	3800	1995 07		
1582	966	97	270	120	455	1008	3785	1995 08		
1179	1159	113	201	116	369	961	3598	1996 05		
1096	1076	57	210	91	346	1032	3411	1996 06		
1369	1132	146	249	117	433	1044	3156	1996 07		
1494	1078	97	257	120	436	975	3595	1996 08		
11996	8013	924	2303	796	3386	6964	30083	1995 01 - 08		
11212	8676	1024	1892	809	3347	7767	27672	1996 01 - 08		
-6.5	8.3	10.8	-17.9	1.6	-1.2	11.5	-8.0	1996 / 1995 %		
VERSCHIEDENE ERZEUGNISSE	SUNDRY PRODUCTS							PRODUITS PÉTROLIERS DIVERS		
5292	5860	1033	401	397	882	5375	80091	1994 01-12		
5390	5342	685	503	1253	1157	5323	80708	1995 01-12		
470	469	33	47	224	123	447	6964	1995 05		
532	467	84	51	102	155	436	7404	1995 06		
531	485	90	31	107	140	488	7678	1995 07		
514	398	88	57	110	150	457	7687	1995 08		
412	424	33	42	:	82	420	6773	1996 05		
481	429	84	44	:	140	400	7210	1996 06		
424	424	90	56	:	132	424	7258	1996 07		
442	435	:	51	:	147	427	7588	1996 08		
3680	3707	490	359	819	810	3504	53992	1995 01 - 08		
3220	3320	:	324	:	743	3266	52486	1996 01 - 08		
-12.5	-10.4	:	-9.8	:	-8.3	-6.8	-2.8	1996 / 1995 %		
DARUNTER SCHMIERSTOFFE	AMONG WHICH LUBRICANTS							DONT LUBRIFIANTS		
-	-	-	-	-	-	-	-	1994 01-12		
-	-	-	-	-	-	-	-	1995 01-12		
-	-	-	-	-	-	-	-	1995 06		
-	-	-	-	-	-	-	-	1995 07		
-	-	-	-	-	-	-	-	1995 08		
-	-	-	-	-	-	-	-	1995 09		
-	-	-	-	-	-	-	-	1996 06		
-	-	-	-	-	-	-	-	1996 07		
-	-	-	-	-	-	-	-	1996 08		
-	-	-	-	-	-	-	-	1996 09		
-	-	-	-	-	-	-	-	1995 01 - 09		
-	-	-	-	-	-	-	-	1996 01 - 09		
-	-	-	-	-	-	-	-	1996 / 1995 %		
DARUNTER BITUMEN	AMONG WHICH BITUMEN							DONT BITUMES		
-	-	-	-	-	-	-	-	1994 01-12		
-	-	-	-	-	-	-	-	1995 01-12		
-	-	-	-	-	-	-	-	1995 06		
-	-	-	-	-	-	-	-	1995 07		
-	-	-	-	-	-	-	-	1995 08		
-	-	-	-	-	-	-	-	1995 09		
-	-	-	-	-	-	-	-	1996 06		
-	-	-	-	-	-	-	-	1996 07		
-	-	-	-	-	-	-	-	1996 08		
-	-	-	-	-	-	-	-	1996 09		
-	-	-	-	-	-	-	-	1995 01 - 09		
-	-	-	-	-	-	-	-	1996 01 - 09		
-	-	-	-	-	-	-	-	1996 / 1995 %		

	EUR 15	EUR 12	B	DK	D	GR	E	F	IRL
ALLE MINERALÖLERZEUGNISSE EINFUHREN 1000 T	ALL PETROLEUM PRODUCTS IMPORTS 1000 T								
GESAMTEINFUHREN	TOTAL IMPORTS								
1994 01-12	181324	165146	12903	5535	41102	4325	10409	18579	3905
1995 01-12	181581	167687	13357	4198	43053	3786	11325	18872	4157
1995 05	14369	13268	1116	356	3862	138	919	1505	348
1995 06	15372	14258	982	332	3642	201	1065	1077	298
1995 07	15672	14213	845	417	3538	305	959	1528	348
1995 08	15184	13949	835	440	3669	387	817	1489	395
1996 05	14730	13532	1206	381	3597	108	758	1355	411
1996 06	14169	13188	942	399	3522	139	1041	1008	317
1996 07	16211*	15017*	1009	382	4333	188	950*	1250	423
1996 08	14004*	13038*	963	434	4020	193	820*	1123	331
1995 01 - 08	119905	110873	8968	2911	28497	2334	7752	12056	2863
1996 01 - 08	119137*	109546*	9233	2814	30512	1935	6866*	10440	2834
1996 / 1995 %	-0.7*	-1.2*	3.0	-3.3	7.1	-17.1	-11.4*	-13.4	-21.0
INNERGEMEINSCHAFTLICHE EINFUHREN (EUR 15) (1)	INTRA-COMMUNITY IMPORTS (EUR 15) (1)								
1994 01-12	95931		10211	1180	31041	783	3018	11178	3916
1995 01-12	104507		11259	2167	35754	1226	3821	12309	4196
1995 05	8325		933	221	3180	86	238	885	348
1995 06	8173		822	158	2914	23	285	813	298
1995 07	8273		706	150	3000	4	333	855	395
1995 08	9088		721	219	2967	175	320	1103	387
1996 05	8204		951	210	2910	7	238	844	411
1996 06	8102		772	240	2963	25	285	649	319
1996 07	9115		856	206	3468	27	333	791	423
1996 08	7976		721	200	3328	81	320	709	331
1995 01 - 08	67667		7484	1431	23662	634	2435	7505	2902
1996 01 - 08	68870		7368	1619	25190	430	2453	6242	2836
AUSSERGEEMEINSCHAFTLICHE EINFUHREN (EUR 15) (2)	EXTRA-COMMUNITY IMPORTS (EUR 15) (2)								
1994 01-12	85393		2692	4355	10061	3542	7391	7401	-11
1995 01-12	77074		2098	2031	7299	2560	7504	6563	-39
1995 05	6044		183	135	682	52	681	620	-
1995 06	7199		160	194	728	178	780	264	-
1995 07	7399		139	267	538	301	626	673	-47
1995 08	6096		114	221	702	212	497	586	8
1996 05	6526		255	171	687	101	520	511	-
1996 06	6067		170	159	559	114	756	359	-2
1996 07	7096*		153	176	865	161	617*	459	-
1996 08	6028*		242	234	692	112	500*	414	-
1995 01 - 08	52238		1484	1480	4835	1700	5317	4551	-39
1996 01 - 08	50267*		1865	1195	5322	1505	4413*	4198	-2
1996 / 1995 %	-3.8*		25.7	-19.3	10.1	-11.5	-17.0*	-7.8	-94.9
EINFUHREN AUS NORWEGEN	IMPORTS FROM NORWAY								
1994 01-12	7714	6617	446	712	2026	-	6	811	-
1995 01-12	7204	5956	539	543	1219	-	25	600	-
1995 05	609	511	58	64	83	-	-	53	-
1995 06	582	504	33	56	115	-	-	39	-
1995 07	643	476	29	24	98	-	-	42	-
1995 08	527	385	14	39	52	-	-	17	-
1996 05	733	504	75	35	97	-	-	2	-
1996 06	499	403	55	30	120	-	-	10	-
1996 07	571	411	13	64	135	-	-	11	-
1996 08	619	461	14	64	118	-	-	28	-
1995 01 - 08	4881	4056	387	419	801	-	25	398	-
1996 01 - 08	4831	3721	389	377	974	-	-	177	-
EINFUHREN AUS SCHWEDEN	IMPORTS FROM SWEDEN								
1992 01-12									
1993 01-12	6271	6100	139	1567	1775	-	-	250	-
1995 05	:	:	7	161	135	:	-	22	-
1995 06	:	:	-	98	176	:	-	49	-
1995 07	:	:	-	111	147	:	25	67	-
1995 08	:	:	-	149	100	:	-	130	-
1996 05	:	:	9	141	179	:	-	25	:
1996 06	:	:	13	132	216	:	-	3	:
1996 07	:	:	-	119	241	:	25	16	:
1996 08	:	:	-	138	166	:	-	3	:
1995 01 - 08	:	:	10	1006	1191	:	53	513	-
1996 01 - 08	:	:	60	1034	1767	:	29	88	-
EINFUHREN AUS DEN USA	IMPORTS FROM THE USA								
1994 01-12	6934	6512	376	357	868	135	914	553	-
1995 01-12	8193	8000	285	168	843	288	1840	454	-
1995 05	586	586	7	-	113	-	158	57	-
1995 06	598	598	34	-	72	51	164	22	-
1995 07	543	471	14	22	35	47	135	43	-
1995 08	800	794	66	6	114	3	150	30	-
1996 05	590	546	30	-	93	14	158	9	-
1996 06	678	658	19	24	83	39	164	9	-
1996 07	441	410	26	-	48	-	135	8	-
1996 08	513	506	66	2	56	56	150	41	-
1995 01 - 08	5281	5199	208	99	570	195	1262	346	-
1996 01 - 08	4468	4201	272	81	518	174	1137	129	-

(1) INTRA-COMMUNITY IMPORTS PRIOR TO 01.01.1995 REFER TO EUR 12
(1) IMPORTATIONS INTRA-COMMUNAUTAIRES AVANT LE 01.01.1995 SE REFERENT A EUR 12
(1) INNERGEMEINSCHAFTLICHE EINFUHREN VOR DEM 01.01.1995 BEZIEHEN SICH AUF EUR 12

(2) EXTRA-COMMUNITY IMPORTS PRIOR TO 01.01.1995 REFER TO EUR 12
(2) IMPORTATIONS EXTRA-COMMUNAUTAIRES AVANT LE 01.01.1995 SE REFERENT A EUR 12
(2) AUSSERGEEMEINSCHAFTLICHE EINFUHREN VOR DEM 01.01.1995 BEZIEHEN SICH AUF EUR 12

	L	NL	A	P	FIN	S	UK	U.S.A.		
ALLE MINERALÖLERZEUGNISSE EINFÜHREN 1000 T	ALL PETROLEUM PRODUCTS IMPORTS 1000 T							TOUS PRODUITS PÉTROLIERS IMPORTATIONS 1000 T		
GESAMTEINFÜHREN	TOTAL IMPORTS							IMPORTATIONS TOTALES		
22238	1903	31123	2810	3064	5453	7915	10060	51119	1994 01-12	
25061	1721	29217	3218	3816	3610	7066	9124	41532	1995 01-12	
1837	147	2074	236	172	313	552	794	3344	1995 05	
2440	143	2757	243	502	368	503	819	3923	1995 06	
1844	130	3008	245	359	450	764	932	3516	1995 07	
1676	136	3188	242	281	355	638	636	3643	1995 08	
2510	147	2280	236	265	371	591	514	4460	1996 05	
2376	143	2420	243	156	332	406	725	3994	1996 06	
2227	152	3088	245	317	450	499	698	4603	1996 07	
1908	140	2260	242	233	355	369	613	4057	1996 08	
16018	1140	19828	2161	2174	2269	4602	6332	27739	1995 01 - 08	
17496	1207	19032	2020	1679	2819	4752	5498	33413	1996 01 - 08	
9.2	5.9	-4.0	-6.5	-22.8	24.2	3.3	-13.2	20.5	1996 / 1995 %	
INNERGEMEINSCHAFTLICHE EINFÜHREN(EUR 15) (1)	INTRA-COMMUNITY IMPORTS (EUR 15) (1)							IMPORT. INTRA-COMMUNAUTAIRES (EUR 15) (1)		
8904	1897	11320	1660	2278	710	3952	3883		1994 01-12	
8167	1695	10829	477	2936	823	5014	3834		1995 01-12	
658	146	728	-	141	63	401	297		1995 05	
790	144	991	-	354	46	390	165		1995 06	
653	120	852	-	270	82	448	405		1995 07	
441	134	1741	-	220	42	386	232		1995 08	
907	157	884	-	173	49	325	138		1996 05	
1034	141	1023	-	93	67	310	181		1996 06	
1057	153	1001	-	216	82	288	214		1996 07	
857	140	642	-	220	42	207	178		1996 08	
5021	1120	6883	477	1555	481	3205	2872		1995 01 - 08	
7125	1215	6676	315	1181	545	3327	2348		1996 01 - 08	
AUSSERGEINSCHAFTLICHE EINFÜHREN(EUR15) (2)	EXTRA-COMMUNITY IMPORTS (EUR 15) (2)							IMPORT. EXTRA-COMMUNAUTAIRES (EUR 15) (2)		
13334	6	19803	1150	786	4743	3963	6177	51119	1994 01-12	
16894	26	18388	2741	880	2787	2052	5290	41532	1995 01-12	
1179	1	1346	236	31	250	151	497	3344	1995 05	
1650	-1	1766	243	148	322	113	654	3923	1995 06	
1191	10	2156	245	89	368	316	527	3516	1995 07	
1235	2	1447	242	61	313	252	404	3643	1995 08	
1603	-10	1396	236	92	322	266	376	4460	1996 05	
1362	2	1397	243	63	265	544	544	3994	1996 06	
1170	-1	2087	245	101	368	211	484	4603	1996 07	
1051	-	1618	242	13	313	162	435	4057	1996 08	
10997	20	12945	1684	619	1788	1397	3460	27739	1995 01 - 08	
10371	8	12356	1705	498	2274	1425	3150	33413	1996 01 - 08	
-5.7	-140.0	-4.6	1.2	-19.6	27.2	2.0	-9.0	20.5	1996 / 1995 %	
EINFÜHREN AUS NORWEGEN	IMPORTS FROM NORWAY							IMPORTATIONS EN PROVENANCE DE NORVEGE		
1003		577		34	109	988	1002	165	1994 01-12	
1261		618		24	190	1058	1127	399	1995 01-12	
98		46		2	25	73	107		1995 05	
105		48		2	20	58	106	1	1995 06	
133		27		4	4	163	119		1995 07	
78		101			19	123	84	62	1995 08	
154		69		2	35	194	70	27	1996 05	
55		77		2	32	64	54	73	1996 06	
85		61		5	4	156	37	28	1996 07	
126		26			19	139	85		1996 08	
833		322		17	141	684	854	364	1995 01 - 08	
794		478		28	208	902	504	259	1996 01 - 08	
EINFÜHREN AUS SCHWEDEN	IMPORTS FROM SWEDEN							IMPORTATIONS EN PROVENANCE DE SUEDE		
840		432		20	171		1077		1992 01-12	
									1993 01-12	
74		18			13		94		1995 05	
114		62			11		25		1995 06	
42		23			33		101		1995 07	
23		16			10		48		1995 08	
105		20		2	14		48		1996 05	
80		9			30		23		1996 06	
122		36			33		49		1996 07	
		15			10		24		1996 08	
469		227		3	141		556		1995 01 - 08	
626		180		11	192		401		1996 01 - 08	
EINFÜHREN AUS DEN USA	IMPORTS FROM THE USA							IMPORTATIONS EN PROVENANCE DES USA		
1923		1329		7	81	341	50		1994 01-12	
2917		1160		36	27	166	9		1995 01-12	
201		41					9		1995 05	
187		68							1995 06	
125		50				72			1995 07	
259		166			6				1995 08	
172		59		11		44			1996 05	
204		107		9	9	11			1996 06	
130		55		8		31			1996 07	
100		35			6	1			1996 08	
1867		634		9	10	72	9		1995 01 - 08	
1178		616		90	15	252	6		1996 01 - 08	

(1) INTRA-COMMUNITY IMPORTS PRIOR TO 01.01.1995 REFER TO EUR 12
(1) IMPORTATIONS INTRA-COMMUNAUTAIRES AVANT LE 01.01.1995 SE REFERENT A EUR 12
(1) INNERGEMEINSCHAFTLICHE EINFÜHREN VOR DEM 01.01.1995 BEZIEHEN SICH AUF EUR 12
(2) EXTRA-COMMUNITY IMPORTS PRIOR TO 01.01.1995 REFER TO EUR 12
(2) IMPORTATIONS EXTRA-COMMUNAUTAIRES AVANT LE 01.01.1995 SE REFERENT A EUR 12
(2) AUSSERGEINSCHAFTLICHE EINFÜHREN VOR DEM 01.01.1995 BEZIEHEN SICH AUF EUR 12

	EUR 15	EUR 12	B	DK	D	GR	E	F	IRL	
ALLE MINERALOELERZEUGNISSE			ALL PETROLEUM PRODUCTS				TOUS PRODUITS PETROLIERS			
EINFUHREN			IMPORTS				IMPORTATIONS			
1000 T			1000 T				1000 T			
EINFUHREN AUS OPEC-LAENDERN			IMPORTS FROM OPEC				IMPORTATIONS EN PROVENANCE DE L'OPEP			
1994 01-12	22451	22188	378	377	1491	1979	3006	3650	-	
1995 01-12	20783	20695	365	172	1333	388	3841	2654	-	
1995 04	1824	1824	31	-	103	15	345	242	-	
1995 05	1609	1609	34	-	90	-	346	196	-	
1995 06	1639	1639	49	-	143	26	288	106	-	
1995 07	1669	1669	26	36	104	65	313	299	-	
1996 04	1460	1459	40	-	46	-	309	184	-	
1996 05	1499	1499	64	-	57	-	346	218	-	
1996 06	1295	1295	24	-	63	-	288	143	-	
1996 07	1835	1835	-	-	178	-	313	301	-	
1995 01 - 07	11689	11626	262	46	580	309	2442	1551	-	
1996 01 - 07	10464	10441	220	-	598	27	2058	1490	-	
EINFUHREN AUS ALGERIEN			IMPORTS FROM ALGERIA				IMPORTATIONS EN PROVENANCE DE L'ALGERIE			
1994 01-12	8577	8393	79	166	514	5	2256	1717	-	
1995 01-12	9596	9583	230	63	960	26	2856	1859	-	
1995 05	738	738	26	-	55	-	281	117	-	
1995 06	754	754	49	-	98	26	215	34	-	
1995 07	798	798	26	10	83	-	252	202	-	
1995 08	813	813	-	22	133	-	194	115	-	
1996 05	711	711	-	-	45	-	281	186	-	
1996 06	619	619	-	-	48	-	215	116	-	
1996 07	1049	1049	-	-	144	-	252	238	-	
1996 08	516	516	-	-	29	-	194	94	-	
1995 01 - 08	6025	6025	153	32	580	26	1954	1116	-	
1996 01 - 08	5723	5721	37	-	548	27	1923	1068	-	
EINFUHREN AUS LIBYEN			IMPORTS FROM LIBYA				IMPORTATIONS EN PROVENANCE DE LIBYE			
1994 01-12	4092	4029	79	139	119	260	378	686	-	
1995 01-12	3959	3947	15	107	67	123	475	416	-	
1995 05	335	335	-	-	-	-	46	70	-	
1995 06	326	326	-	-	24	-	50	39	-	
1995 07	504	504	-	26	-	65	61	71	-	
1995 08	344	344	15	26	-	-	-	26	-	
1996 05	359	359	64	-	12	-	46	23	-	
1996 06	347	347	24	-	15	-	50	27	-	
1996 07	324	324	-	-	34	-	61	56	-	
1996 08	287	287	15	-	32	-	-	55	-	
1995 01 - 08	2805	2805	15	62	24	123	293	331	-	
1996 01 - 08	2691	2670	198	-	108	-	261	314	-	
EINFUHREN AUS KUWAIT			IMPORTS FROM KUWAIT				IMPORTATIONS EN PROVENANCE DU KOWEIT			
1994 01-12	716	716	-	-	196	29	-	-	-	
1995 01-12	1170	1170	-	-	12	-	-	-	-	
1995 05	111	111	-	-	-	-	-	-	-	
1995 06	109	109	-	-	-	-	-	-	-	
1995 07	108	108	-	-	-	-	-	-	-	
1995 08	107	107	-	-	-	-	-	-	-	
1996 05	113	113	-	-	-	-	-	-	-	
1996 06	109	109	-	-	-	-	-	-	-	
1996 07	106	106	-	-	-	-	-	-	-	
1996 08	108	108	-	-	-	-	-	-	-	
1995 01 - 08	736	736	-	-	12	-	-	-	-	
1996 01 - 08	766	766	-	-	-	-	-	-	-	
EINFUHREN AUS SAUDI-ARABIEN			IMPORTS FROM SAUDI ARABIA				IMPORT. EN PROVENANCE D'ARABIE SAOUDITE			
1994 01-12	4382	4369	78	-	346	1685	147	978	-	
1995 01-12	1099	1099	2	-	92	239	75	267	-	
1995 05	39	39	-	-	11	-	-	9	-	
1995 06	65	65	-	-	15	-	-	33	-	
1995 07	55	55	-	-	-	-	-	26	-	
1995 08	99	99	-	-	4	79	-	-	-	
1996 05	25	25	-	-	-	-	-	9	-	
1996 06	5	5	-	-	-	-	-	-	-	
1996 07	20	20	-	-	-	-	-	6	-	
1996 08	17	17	-	-	-	-	-	17	-	
1995 01 - 08	632	632	-	-	38	239	20	206	-	
1996 01 - 08	451	451	-	-	3	-	-	249	-	
EINFUHREN AUS VENEZUELA			IMPORTS FROM VENEZUELA				IMPORTATIONS EN PROVENANCE DU VENEZUELA			
1994 01-12	3200	3200	96	72	305	-	225	64	-	
1995 01-12	3619	3619	26	2	199	-	435	56	-	
1995 05	246	246	8	-	23	-	19	-	-	
1995 06	328	328	-	-	5	-	23	-	-	
1995 07	154	154	-	-	21	-	-	-	-	
1995 08	264	264	-	-	23	-	-	-	-	
1996 05	209	209	-	-	-	-	19	-	-	
1996 06	133	133	-	-	-	-	23	-	-	
1996 07	253	253	-	-	-	-	-	-	-	
1996 08	166	166	-	-	-	-	-	-	-	
1995 01 - 08	2301	2301	17	-	84	-	369	39	-	
1996 01 - 08	1246	1246	-	-	-	-	68	23	-	

I	L	ML	A	P	FIN	S	UK	U.S.A.	
ALLE MINERALÖLERZEUGNISSE EINFÜHREN 1000 T			ALL PETROLEUM PRODUCTS IMPORTS 1000 T				TOUS PRODUITS PÉTROLIERS IMPORTATIONS 1000 T		
EINFÜHREN AUS OPEC-LÄNDERN			IMPORTS FROM OPEC				IMPORTATIONS EN PROVENANCE DE L'OPEP		
5458		3172	-	724	13	250	1953	20477 1994 01-12	
6071		3655	-	530	-	88	1686	20272 1995 01-12	
489		339	-	63	-	-	197	1669 1995 04	
478		285	-	29	-	-	151	1481 1995 05	
469		238	-	76	-	-	244	1689 1995 06	
445		233	-	57	-	-	91	1823 1995 07	
615		210	-	-	1	-	55	1811 1996 04	
464		242	-	25	-	-	83	2260 1996 05	
445		152	-	52	-	-	128	1915 1996 06	
452		400	-	53	-	-	138	1873 1996 07	
3455		1648	-	348	-	63	985	12134 1995 01 - 07	
3666		1552	-	212	2	21	618	12935 1996 01 - 07	
EINFÜHREN AUS ALGERIEN			IMPORTS FROM ALGERIA				IMPORTATIONS EN PROVENANCE DE L'ALGERIE		
2154		473	-	629	-	184	400	7674 1994 01-12	
2156		795	-	457	-	13	181	7004 1995 01-12	
114		65	-	29	-	-	51	237 1995 05	
194		-	-	76	-	-	62	631 1995 06	
96		72	-	57	-	-	-	597 1995 07	
198		122	-	29	-	-	-	604 1995 08	
108		66	-	25	-	-	-	1117 1996 05	
153		35	-	52	-	-	-	725 1996 06	
220		113	-	53	-	-	29	858 1996 07	
150		-	-	29	-	-	20	650 1996 08	
1320		372	-	332	-	-	140	4601 1995 01 - 08	
1309		519	-	241	2	-	49	5798 1996 01 - 08	
EINFÜHREN AUS LIBYEN			IMPORTS FROM LIBYA				IMPORTATIONS EN PROVENANCE DE LIBYE		
1900		238	-	2	-	63	228	1994 01-12	
2441		123	-	73	-	12	107	1995 01-12	
206		-	-	-	-	-	13	1995 05	
213		-	-	-	-	-	-	1995 06	
280		1	-	-	-	-	-	1995 07	
225		28	-	-	-	-	24	1995 08	
214		-	-	-	-	-	-	1996 05	
210		3	-	-	-	-	18	1996 06	
146		27	-	-	-	-	-	1996 07	
185		-	-	-	-	-	-	1996 08	
1808		42	-	45	-	-	62	1995 01 - 08	
1741		30	-	-	-	21	18	1996 01 - 08	
EINFÜHREN AUS KUWAIT			IMPORTS FROM KUWAIT				IMPORTATIONS EN PROVENANCE DU KOWEIT		
-		491	-	-	-	-	-	1994 01-12	
-		1158	-	-	-	-	-	1995 01-12	
-		111	-	-	-	-	-	1995 05	
-		109	-	-	-	-	-	1995 06	
-		108	-	-	-	-	-	1995 07	
-		107	-	-	-	-	-	1995 08	
-		113	-	-	-	-	-	1996 05	
-		109	-	-	-	-	-	1996 06	
-		106	-	-	-	-	-	1996 07	
-		108	-	-	-	-	-	1996 08	
-		724	-	-	-	-	-	1995 01 - 08	
-		766	-	-	-	-	-	1996 01 - 08	
EINFÜHREN AUS SAUDI-ARABIEN			IMPORTS FROM SAUDI ARABIA				IMPORT. EN PROVENANCE D'ARABIE SAOUDITE		
209		926	-	-	13	-	-	1994 01-12	
305		119	-	-	-	-	-	1995 01-12	
19		-	-	-	-	-	-	1995 05	
12		5	-	-	-	-	-	1995 06	
19		10	-	-	-	-	-	1995 07	
9		7	-	-	-	-	-	1995 08	
14		2	-	-	-	-	-	1996 05	
4		5	-	-	-	-	-	1996 06	
-		10	-	-	-	-	-	1996 07	
-		-	-	-	-	-	-	1996 08	
107		22	-	-	-	-	-	1995 01 - 08	
180		19	-	-	-	-	-	1996 01 - 08	
EINFÜHREN AUS VENEZUELA			IMPORTS FROM VENEZUELA				IMPORTATIONS EN PROVENANCE DU VENEZUELA		
49		971	-	93	-	-	1375	12803 1994 01-12	
51		1452	-	-	-	-	1398	13268 1995 01-12	
-		109	-	-	-	-	87	1244 1995 05	
-		118	-	-	-	-	182	1058 1995 06	
-		42	-	-	-	-	91	1226 1995 07	
-		119	-	-	-	-	122	851 1995 08	
47		60	-	-	-	-	83	1143 1996 05	
-		-	-	-	-	-	110	1190 1996 06	
-		144	-	-	-	-	109	1015 1996 07	
-		99	-	-	-	-	67	923 1996 08	
-		863	-	-	-	-	929	8988 1995 01 - 08	
93		424	-	-	-	-	638	8710 1996 01 - 08	

	EUR 15	EUR 12	B	DK	D	GR	E	F	IRL		
ALLE MINERALOELERZEUGNISSE			ALL PETROLEUM PRODUCTS							TOUS PRODUITS PETROLIERS	
1000 T			1000 T							1000 T	
EINFUHREN AUS DER GUS			IMPORTS FROM CIS							IMPORTATIONS EN PROVENANCE DE LA CEI	
1994 01-12	15424	10433	639	540	2399	514	514	670	-		
1995 01-12	17383	14384	466	730	2504	1020	1184	1380	-		
1995 05	1619	1323	50	41	282	3	65	217	-		
1995 06	2048	1697	13	82	280	79	233	53	-		
1995 07	2054	1660	31	125	129	156	123	222	-		
1995 08	2147	1758	1	115	191	109	153	101	-		
1996 05	2001	1691	77	136	259	19	65	247	-		
1996 06	1819	1577	47	74	178	32	233	92	-		
1996 07	2177	1807	76	89	339	78	123	53	-		
1996 08	1839	1529	1	136	303	49	153	62	-		
1995 01 - 08	11672	9740	267	559	1768	677	852	1098	-		
1996 01 - 08	14414	12163	424	585	1907	828	943	1552	-		
EINFUHREN AUS RUMAENIEN			IMPORTS FROM ROMANIA							IMPORTATIONS EN PROVENANCE DE ROUMANIE	
1994 01-12	875	873	-	-	7	546	56	52	-		
1995 01-12	651	650	39	-	10	357	10	70	-		
1995 05	41	41	-	-	-	-	-	20	-		
1995 06	51	51	-	-	-	-	-	-	-		
1995 07	40	40	39	-	1	-	-	-	-		
1995 08	10	10	-	-	-	-	-	10	-		
1996 05	-	-	-	-	-	-	-	-	-		
1996 06	56	56	-	-	-	1	-	-	-		
1996 07	2	2	-	-	2	-	-	-	-		
1996 08	1	1	-	-	1	-	-	-	-		
1995 01 - 08	390	389	39	-	4	162	10	70	-		
1996 01 - 08	-	-	-	-	6	110	-	-	-		
EINFUHREN AUS ANDEREN OSTLAENDERN			IMP. FROM OTH. EASTERN EUROPEAN COUNTRIES							IMP. PROVEN. AUTRES PAYS D'EUR. DE L'EST	
1994 01-12	1132	1130	-	257	7	546	56	52	-		
1995 01-12	2417	2055	67	-	984	404	10	289	-		
1995 05	144	144	-	-	96	-	-	23	-		
1995 06	137	137	-	-	86	-	-	-	-		
1995 07	150	150	39	-	111	-	-	-	-		
1995 08	131	131	13	-	107	-	-	10	-		
1996 05	171	171	-	-	100	35	-	-	-		
1996 06	155	155	-	-	87	10	-	-	-		
1996 07	93	93	-	-	92	1	-	-	-		
1996 08	108	108	13	-	95	-	-	-	-		
1995 01 - 08	1700	1338	60	-	669	209	10	252	-		
1996 01 - 08	-	-	16	-	611	188	-	3	-		
GESAMTAUSFUHREN			TOTAL EXPORTS							EXPORTATIONS TOTALES	
1994 01-12	179666	165814	16185	4168	15358	3918	10618	15287	809		
1995 01-12	170547	157005	15329	3998	14192	3383	8217	15217	965		
1995 05	14505	13449	1356	345	1301	403	579	1134	75		
1995 06	13785	12387	1281	244	1025	171	749	859	102		
1995 07	13865	12860	1439	330	1184	222	549	1115	74		
1995 08	14372	13138	1270	351	1238	233	793	1219	88		
1996 05	14538	13523	1671	306	1171	383	702	1471	60		
1996 06	15036	14126	1555	369	1191	327	581	1454	65		
1996 07	15090*	14195*	1456	300	1240	411	550*	1379	76		
1996 08	15245*	14512*	1619	404	1151	252	800*	1533	106		
1995 01 - 08	111031	102385	10277	2419	9271	2261	5771	9720	613		
1996 01 - 08	118875*	110560*	11764	2824	9185	2778	5590*	11504	662		
1996 / 1995 %	7.1*	8.0*	14.5	16.7	-0.9	22.9	-3.1*	18.4	8.0		
BUNKER			BUNKERS							SOUTES MARITIMES	
1994 01-12	35509	33998	4250	1534	2105	3959	3439	2104	39		
1995 01-12	35197	34127	4039	1623	2085	3645	3249	2470	120		
1995 05	2964	2860	338	164	170	304	276	152	7		
1995 06	3011	2900	336	158	183	332	274	110	12		
1995 07	3222	3104	364	157	186	358	253	269	18		
1995 08	3142	3063	364	129	190	330	271	244	11		
1996 05	3298	3214	342	129	179	323	398	254	19		
1996 06	3306	3216	370	150	173	387	458	256	17		
1996 07	3248*	3122*	438	113	182	315	250*	219	13		
1996 08	3025*	2914*	396	133	179	270	260*	253	12		
1995 01 - 08	23440	22712	2611	1157	1386	2502	2108	1551	67		
1996 01 - 08	24782*	23981*	3145	1009	1488	2430	2407*	1860	104		
1996 / 1995 %	5.7*	5.6*	20.5	-12.8	7.4	-2.9	14.2*	19.9	55.2		
INLANDSLIEFERUNGEN INSGESAMT			TOTAL INLAND DELIVERIES							LIVRAISONS INTERIEURES TOTALES	
1994 01-12	529462	494211	19190	8505	126737	12541	48769	80373	5112		
1995 01-12	538398	504136	18883	9102	126329	13273	51441	82450	5266		
1995 05	43714	41296	1425	709	11017	929	4053	6515	465		
1995 06	43130	40553	1501	739	10348	1022	4172	6721	375		
1995 07	43465	41051	1231	654	10541	1077	4066	7115	368		
1995 08	43957	41176	1497	762	10985	1100	4202	6541	406		
1996 05	43729	41265	1623	815	10693	1008	4251	6546	447		
1996 06	41808	39337	1400	750	10249	972	3885	6492	387		
1996 07	46055*	43527*	1536	651	11359	1154	4000*	7337	419		
1996 08	44559*	41454*	1651	773	11398	1144	4200*	6718	450		
1995 01 - 08	352538	330438	12324	5753	84626	8174	33002	54226	3481		
1996 01 - 08	358365*	335379*	13838	6365	85759	9077	32148*	55614	3545		
1996 / 1995 %	1.7*	1.5*	12.3	10.6	1.3	11.0	-2.6*	2.6	1.8		

I	L	ML	A	P	FIN	S	UK	U.S.A.
ALLE MINERALOELERZEUGNISSE			ALL PETROLEUM PRODUCTS			TOUS PRODUITS PETROLIERS		
1000 T			1000 T			1000 T		
EINFUHREN AUS DER GUS			IMPORTS FROM CIS			IMPORTATIONS EN PROVENANCE DE LA CEI		
1346		3586	20	10	4218	753	215	1994 01-12
1912		4643	4	235	2348	647	310	1995 01-12
106		482	-	-	225	71	77	1995 05
259		626	-	40	297	54	32	1995 06
146		596	-	28	348	46	104	1995 07
146		910	-	32	288	101	-	1995 08
241		530	-	27	285	25	90	1996 05
194		635	-	-	222	20	92	1996 06
189		786	-	24	348	22	50	1996 07
151		584	-	32	288	22	58	1996 08
1091		2996	4	156	1438	490	276	1995 01 - 08
1255		4105	4	125	2011	236	439	1996 01 - 08
EINFUHREN AUS RUMAENIEN			IMPORTS FROM ROMANIA			IMPORTATIONS EN PROVENANCE DE ROUMANIE		
209		-	2	-	-	-	3	1994 01-12
164		-	1	-	-	-	-	1995 01-12
21		-	-	-	-	-	-	1995 05
51		-	-	-	-	-	-	1995 06
-		-	-	-	-	-	-	1995 07
-		-	-	-	-	-	-	1995 08
-		-	-	-	-	-	-	1996 05
55		-	-	-	-	-	-	1996 06
-		-	-	-	-	-	-	1996 07
-		-	-	-	-	-	-	1996 08
104		-	1	-	-	-	-	1995 01 - 08
55		-	-	-	-	-	-	1996 01 - 08
EINFUHREN AUS ANDEREN OSTLAEANDERN			IMP. FROM OTH. EASTERN EUROPEAN COUNTRIES			IMP. PROVEN. AUTRES PAYS D'EUR. DE L'EST		
209		-	2	-	-	-	3	1994 01-12
280		21	362	-	-	-	-	1995 01-12
21		4	-	-	-	-	-	1995 05
51		-	-	-	-	-	-	1995 06
-		-	-	-	-	-	-	1995 07
-		1	-	-	-	-	-	1995 08
10		26	-	-	-	-	-	1996 05
55		3	-	-	-	-	-	1996 06
-		-	-	-	-	-	-	1996 07
-		-	-	-	-	-	-	1996 08
130		8	362	-	-	-	-	1995 01 - 08
113		136	134	-	-	-	-	1996 01 - 08
GESAMTAUSFUHREN			TOTAL EXPORTS			EXPORTATIONS TOTALES		
19482	5	52445	986	4432	3559	9307	23107	43544 1994 01-12
16678	2	55576	1177	3570	3239	9126	19878	43141 1995 01-12
1567	-	4923	78	392	210	768	1374	3556 1995 05
1372	-	4758	85	392	506	807	1434	3497 1995 06
1389	-	4621	93	245	289	623	1692	3452 1995 07
1676	-	4277	110	225	299	825	1768	3266 1995 08
1061	-	4637	78	221	489	448	1840	3725 1996 05
1530	-	4608	85	163	314	511	2283	3453 1996 06
1395	-	4799	93	232	289	513	2357	3347 1996 07
1732	-	4635	110	183	299	324	2097	3684 1996 08
11011	-	37059	664	2702	1945	6037	11281	28252 1995 01 - 08
11268	2	37565	735	1844	2741	4839	15574	29086 1996 01 - 08
2.3	-	1.4	10.7	-31.8	40.9	-19.9	38.1	3.0 1996 / 1995 %
BUNKER			BUNKERS			SOUTES MARITIMES		
2472		11473		310	419	1092	2313	28944 1994 01-12
2539		11548		337	-	1070	2472	27720 1995 01-12
230		983		24	-	104	212	2310 1995 05
225		1019		36	-	111	215	2310 1995 06
239		1021		24	-	118	215	2310 1995 07
237		1054		24	-	79	209	2310 1995 08
207		1080		31	-	84	252	2310 1996 05
199		977		26	-	90	203	2310 1996 06
262		1029		36	-	126	265	2310 1996 07
215		918		33	-	111	245	2310 1996 08
1759		7734		214	-	728	1623	18480 1995 01 - 08
1657		7909		243	31	770	1729	18582 1996 01 - 08
-5.8		2.3		13.6	-	5.8	6.5	0.6 1996 / 1995 %
INLANDSLIEFERUNGEN INSGESAMT			TOTAL INLAND DELIVERIES			LIVRAISONS INTERIEURES TOTALES		
84234	1885	20827	10751	11539	9442	15058	74499	720513 1994 01-12
88381	1739	21629	10749	12641	8183	15330	73002	718219 1995 01-12
6988	144	1852	660	1153	583	1175	6046	59479 1995 05
6930	138	1737	732	1054	665	1180	5816	60900 1995 06
7083	140	1799	810	1165	655	949	5812	59236 1995 07
6432	132	1819	879	1185	744	1158	6115	62678 1995 08
6642	148	1845	660	967	575	1229	61071	61071 1996 05
6512	132	1764	732	953	483	1256	5841	60393 1996 06
7736	146	1776	810	1176	655	1063	6237	62451 1996 07
6112	141	1671	879	1106	744	1482	6090	63618 1996 08
56722	1143	14326	7103	8350	5051	9946	48311	473653 1995 01 - 08
56770	1179	14030	6941	7723	4952	11093	49331	488641 1996 01 - 08
0.1	3.1	-2.1	-2.3	-7.5	-2.0	11.5	2.1	3.2 1996 / 1995 %

	EUR 15	EUR 12	B	DK	D	GR	E	F	IRL	
MINERALÖLERZEUGNISSE				PETROLEUM PRODUCTS				PRODUITS PÉTROLIERS		
INLANDSLIEFERUNGEN INSGESAMT				TOTAL INLAND DELIVERIES				LIVRAISONS INTÉRIEURES TOTALES		
1000 T				1000 T				1000 T		
MOTORENBENZIN				MOTOR SPIRIT				ESSENCES MOTEUR		
1994 01-12	117883	109183	2843	1894	30267	2699	9162	15170	993	
1995 01-12	116213	107604	2834	1914	30145	2851	8878	14161	1038	
1995 05	10029	9310	247	175	2679	224	744	1231	92	
1995 06	10086	9308	252	177	2589	250	813	1260	92	
1995 07	10055	9265	217	165	2622	262	686	1342	89	
1995 08	10459	9664	233	176	2649	270	850	1315	101	
1996 05	10134	9425	260	177	2640	244	805	1188	101	
1996 06	9496	8759	219	160	2441	240	774	1115	89	
1996 07	10095*	9292*	227	178	2668	292	300*	1324	102	
1996 08	10229*	9440*	214	172	2607	293	800*	1273	101	
1995 01 - 08	77151	71331	1866	1265	20113	1903	5607	9554	694	
1996 01 - 08	76839*	71195*	1803	1268	19925	1955	5557*	9365	731	
1996 / 1995 %	-0.4*	-0.2*	-3.4	0.2	-0.9	2.7	-0.9*	-2.0	5.3	
DARUNTER BLEIFREI				AMONG WHICH UNLEADED				DOMT ESSENCES SANS PLOMB		
1994 01-12	73957	65289	1842	1856	27935	745	2032	7579	483	
1995 01-12	78083	69439	1946	1913	28497	893	2283	7864	585	
1995 05	6741	6022	166	175	2522	69	215	668	51	
1995 06	6653	5879	171	177	2445	80	114	694	52	
1995 07	6834	6043	148	164	2470	87	180	767	51	
1995 08	6998	6199	160	176	2496	92	197	761	59	
1996 05	7234	6523	191	177	2553	88	275	717	64	
1996 06	6758	6021	162	160	2362	90	258	694	58	
1996 07	7445*	6642*	167	178	2583	111	230*	830	67	
1996 08	7335*	6546*	160	172	2529	117	240*	824	68	
1995 01 - 08	51486	45665	1267	1264	18934	578	1311	5257	383	
1996 01 - 08	54580*	48799*	1323	1268	19228	728	1910*	5617	466	
1996 / 1995 %	6.0*	6.9*	4.4	0.3	1.6	26.0	45.7*	6.8	21.7	
PETROLEUM UND FLUGTURBINENKRAFTSTOFFE				KEROSENE AND JET FUELS				PETROLE LAMPANT ET CARBUREACTEURS		
1994 01-12	34529	32867	1029	763	5792	1579	2902	4420	497	
1995 01-12	35933	34564	1085	769	5832	1224	3106	4573	664	
1995 05	3054	2955	79	77	500	125	251	400	49	
1995 06	3055	2935	84	67	523	133	282	394	49	
1995 07	3272	3158	91	66	569	154	287	451	45	
1995 08	3274	3157	89	98	541	152	294	453	52	
1996 05	3240	3139	98	58	520	124	290	424	59	
1996 06	3083	2957	91	68	521	122	290	427	54	
1996 07	3471*	3385*	127	87	572	159	260*	478	62	
1996 08	3458*	3340*	128	84	560	158	300*	471	66	
1995 01 - 08	23649	22776	717	525	3936	837	2043	3068	398	
1996 01 - 08	24986*	24111*	875	533	3944	817	2180*	3309	497	
1996 / 1995 %	5.7*	5.9*	22.0	1.5	0.2	-2.4	6.7*	7.9	24.9	
DIESELKRAFTST. UND DESTILLATHEIZÖLE				GAS/ DIESEL OIL				GASOIL ET FUEL-OIL FLUIDE		
1994 01-12	205387	191824	9447	4036	61728	4544	16611	38848	2009	
1995 01-12	210104	196518	9669	4095	61097	5044	18186	40805	2124	
1995 05	16267	15304	689	338	5170	249	1313	2986	180	
1995 06	16044	15155	719	302	4797	263	1337	3351	160	
1995 07	15974	15165	556	255	4934	274	1347	3434	139	
1995 08	15913	14883	692	318	5208	274	1331	2796	154	
1996 05	16596	15629	758	314	5077	286	1557	3015	174	
1996 06	15798	14948	623	293	5036	272	1450	2975	154	
1996 07	17126*	16283*	608	256	5352	338	1300*	3630	170	
1996 08	17216*	16062*	824	312	5837	286	1350*	3199	164	
1995 01 - 08	136499	127943	6240	2659	41139	2846	11350	26644	1411	
1996 01 - 08	143075*	133962*	6883	2764	42577	3575	12346*	27501	1443	
1996 / 1995 %	4.8*	4.7*	10.3	3.9	3.5	25.6	8.8*	3.2	2.3	
DARUNTER DIESELKRAFTSTOFFE				AMONG WHICH DERV FUEL				DOMT GASOIL-ROUTIER		
1994 01-12	108180	102246	3979	1932	25796	1978	10421	21387	829	
1995 01-12	108128	103622	4000	2047	26197	2323	8700	22274	851	
1995 05	9306	8843	339	173	2356	213	700	1898	72	
1995 06	9110	8689	346	171	2201	218	700	1963	64	
1995 07	8784	8544	269	150	2231	219	700	1921	56	
1995 08	8709	8425	303	202	2359	225	700	1767	62	
1996 05	9383	8920	342	172	2223	231	720	1937	70	
1996 06	9008	8606	357	159	2118	224	700	1915	62	
1996 07	9255*	8997*	329	154	1880	268	800*	2115	68	
1996 08	8480*	8182*	351	196	1841	242	800*	1855	66	
1995 01 - 08	71240	67948	2597	1331	17350	1498	5900	14617	566	
1996 01 - 08	71844*	68746*	2798	1329	16032	1613	6090*	15309	579	
1996 / 1995 %	0.8*	1.2*	7.7	-0.2	-7.6	7.7	3.2*	4.7	2.3	
RUECKSTANDSHEIZÖLE				RESIDUAL FUEL OIL				FUEL-OIL RESIDUEL		
1994 01-12	73155	67363	2268	1118	7538	2565	7618	4572	1368	
1995 01-12	74782	69040	1976	836	7758	2943	8824	4859	1287	
1995 05	5710	5379	141	53	646	229	609	342	124	
1995 06	5400	5080	134	56	538	265	622	318	66	
1995 07	5713	5490	131	48	674	274	740	282	90	
1995 08	5624	5293	160	66	650	297	680	305	92	
1996 05	5165	4823	143	71	586	243	495	326	107	
1996 06	5143	4796	88	71	552	221	492	301	82	
1996 07	5904*	5668*	165	65	608	239	700*	259	81	
1996 08	5179*	4716*	126	94	575	293	700*	203	111	
1995 01 - 08	48039	44307	1240	489	5125	1881	5264	2929	887	
1996 01 - 08	47133*	42995*	1302	631	4680	1912	4535*	3282	805	
1996 / 1995 %	-1.9*	-3.0*	5.0	29.0	-8.7	1.6	-13.9*	12.1	-9.3	

I	L	NL	A	P	FIN	S	UK	U.S.A.	
MINERALÖLERZEUGNISSE INLANDSLIEFERUNGEN INSGESAMT 1000 T			PETROLEUM PRODUCTS TOTAL INLAND DELIVERIES 1000 T				PRODUITS PÉTROLIERS LIVRAISONS INTÉRIEURES TOTALES 1000 T		
MOTORENBENZIN			MOTOR SPIRIT				ESSENCES MOTEUR		
16971	544	3912	2488	1829	2038	4174	22899	325690	1994 01-12
17574	514	4024	2391	1882	1956	4262	21789	331086	1995 01-12
1480	46	356	179	160	161	379	1876	28451	1995 05
1521	46	352	204	144	179	395	1812	28745	1995 06
1534	49	313	211	168	182	397	1818	28582	1995 07
1569	47	347	226	199	172	397	1908	29255	1995 08
1479	47	386	179	153	159	371	1945	28696	1996 05
1384	43	330	204	147	166	367	1817	28503	1996 06
1653	53	355	211	179	182	410	1961	29214	1996 07
1504	49	336	226	195	172	391	1896	29183	1996 08
11693	346	2642	1633	1256	1311	2876	14392	219994	1995 01 - 08
11505	351	2771	1572	1280	1222	2850	14684	222351	1996 01 - 08
-1.6	1.4	4.9	-3.7	1.9	-6.8	-0.9	2.0	1.1	1996 / 1995 %
DARUNTER BLEIFREI			AMONG WHICH UNLEADED				DONT ESSENCES SANS PLOMB		
5528	411	3129	2483	548	2035	4150	13201		1994 01-12
7318	408	3398	2428	678	1953	4263	13656		1995 01-12
602	36	301	179	56	161	379	1161		1995 05
632	36	294	204	57	175	395	1127		1995 06
649	39	290	211	62	183	397	1136		1995 07
660	38	290	226	73	176	397	1197		1995 08
725	39	339	179	63	161	371	1292		1996 05
640	36	287	204	61	166	367	1213		1996 06
756	44	287	211	76	182	410	1313		1996 07
724	41	314	226	85	172	391	1272		1996 08
4829	272	2230	1633	445	1312	2876	8895		1995 01 - 08
5300	291	2418	1633	524	1298	2850	9726		1996 01 - 08
9.8	7.0	8.4		17.8	-1.1	-0.9	9.3		1996 / 1995 %
PETROLEUM UND FLUGTURBINENKRAFTSTOFFE			KEROSENE AND JET FUELS				PETROLE LAMPANT ET CARBUREACTEURS		
3111	158	2275	426	597	416	820	9744	71775	1994 01-12
3364	185	2727	456	600	114	799	10455	73373	1995 01-12
336	17	236	34	48	10	55	837	6094	1995 05
265	15	213	40	51	10	70	859	5753	1995 06
311	17	251	48	66	6	60	850	6167	1995 07
292	17	216	44	61	8	65	892	6113	1995 08
318	15	251	34	52	19	48	930	5810	1996 05
223	17	238	40	55	5	81	851	6147	1996 06
363	18	268	48	63	6	32	928	6427	1996 07
280	17	269	44	66	8	66	941	6350	1996 08
2272	116	1725	292	398	76	505	6741	47935	1995 01 - 08
2154	127	1877	321	416	85	469	7382	50699	1996 01 - 08
-5.2	9.5	8.8	9.9	4.5	11.8	-7.1	9.5	5.8	1996 / 1995 %
DIESELKRAFTST.UND DESTILLATHEIZÖLE			GAS/ DIESEL OIL				GASOIL ET FUEL-OIL FLUIDE		
23719	942	5938	4533	3131	3662	5368	20871	150243	1994 01-12
24435	903	5899	4486	3155	3818	5282	21106	152927	1995 01-12
1733	69	521	271	293	301	391	1763	11967	1995 05
1785	66	466	280	275	252	357	1764	12624	1995 06
1790	63	457	326	270	249	234	1646	10977	1995 07
1570	58	474	380	270	322	328	1738	12693	1995 08
1673	74	546	271	286	301	395	1869	12744	1996 05
1582	63	510	280	253	238	332	1737	12405	1996 06
1876	70	495	326	306	249	268	1882	12356	1996 07
1479	61	458	380	285	322	452	1807	12985	1996 08
15137	585	3857	2987	2111	2339	3230	13964	100806	1995 01 - 08
14897	622	4256	2974	2165	2445	3694	14933	106183	1996 01 - 08
-1.6	6.3	10.3	-0.4	2.6	4.5	14.4	6.9	5.3	1996 / 1995 %
DARUNTER DIESELKRAFTSTOFFE			AMONG WHICH DERV FUEL				DONT GASOIL-ROUTIER		
16182	616	4159	2439	2190	1486	2009	12777		1994 01-12
16692	569	4298	1098	2360	1463	1945	13311		1995 01-12
1323	49	378	171	200	127	165	1142		1995 05
1349	51	346	123	200	125	173	1080		1995 06
1320	50	345		200	116	124	1083		1995 07
1104	43	337		200	125	159	1123		1995 08
1312	51	417	171	200	128	164	1245		1996 05
1282	49	375	123	200	120	159	1165		1996 06
1472	55	381		220	116	142	1255		1996 07
1017	47	351		220	125	173	1196		1996 08
10632	382	2810	1098	1560	959	1235	8705		1995 01 - 08
10517	392	3000	878	1640	966	1254	9447		1996 01 - 08
-1.1	2.6	6.8	-20.0	5.1	0.7	1.5	8.5		1996 / 1995 %
RUECKSTANDSHEIZÖLE			RESIDUAL FUEL OIL				FUEL-OIL RESIDUEL		
27271	209	369	1847	3228	1517	2428	9239	35528	1994 01-12
28279	98	365	2068	3891	1234	2440	7924	26445	1995 01-12
2249	9	30	84	375	95	152	572	1912	1995 05
2138	8	26	91	324	70	159	585	2365	1995 06
2268	8	24	92	374	65	66	577	1842	1995 07
1968	7	30	115	368	81	135	670	1996	1995 08
2055	8	26	84	208	90	168	555	2067	1996 05
2131	6	25	91	255	71	185	572	1687	1996 06
2677	2	22	92	367	65	79	483	2305	1996 07
1798	11	23	115	302	81	267	480	2315	1996 08
18277	70	223	1292	2479	767	1673	5443	17237	1995 01 - 08
19055	57	231	1274	1979	862	2002	4526	17758	1996 01 - 08
4.3	-18.6	3.6	-1.4	-20.2	12.4	19.7	-16.9	3.0	1996 / 1995 %

	EUR 15	EUR 12	B	DK	D	GR	E	F	IRL
NATURGAS				NATURAL GAS			GAZ NATUREL		
WICHTIGSTE POSITIONEN				PRINCIPAL AGGREGATES			PRINCIPAUX AGREGATS		
TJ (KO)				TJ (GCV)			TJ (PCS)		
FOERDERUNG				PRODUCTION			PRODUCTION		
1994 01-12	7381868	7327854	-	200039	653820	1836	8465	129213	104346
1995 01-12	7648012	7594000	-	216767	679274	1752	17650	127529	104495
1995 06	446286	442485	-	14760	46246	117	2588	5618	8009
1995 07	375982	372220	-	14391	41829	117	1286	7526	7370
1995 08	386166	382602	-	11275	41988	175	1003	10838	7445
1995 09	461195	457433	-	12792	47138	117	2130	11269	7633
1996 06	467811*	462411*	-	17589	44700*	117	1340	5329	5716
1996 07	456873*	451473*	-	18081	41700*	146	1630	4931	8611
1996 08	440221*	434821*	-	16359	42000*	175	1785	7920	7257
1996 09	:	:	-	20295	53600*	198	2192	9180	7295
1995 01 - 09	5296645	5258828	-	154324	494452	1343	10791	92173	76970
1996 01 - 09	:	:	-	187370	518904*	1250	17683	80791	75919
1996 / 1995 %	:	:	-	21.4	4.9*	-6.9	63.9	-12.4	-1.4
BRUTTOINLANDSVERBRAUCH				GROSS INLAND CONSUMPTION			CONSOMMATION INTERIEURE BRUTE		
1994 01-12	11946536	11535428	448433	125665	2957085	1836	292916	1359036	104346
1995 01-12	12642497	12223523	493612	146493	3136492	1752	359241	1379134	108031
1995 06	703813	673965	31929	7872	166531	117	28819	66198	8009
1995 07	611305	583452	21784	5904	134239	117	28454	55085	7370
1995 08	587378	560453	25404	4437	143466	175	21827	46505	7449
1995 09	725474	697709	29881	8077	182682	117	29948	72465	7637
1996 06	736964*	699454*	27533	8610	193600*	117	27309	63031	7897
1996 07	773742*	736232*	25561	7749	175700*	146	28099	48698	8874
1996 08	659586*	622076*	27373	7872	180000*	175	21862	47442	8348
1996 09	:	:	34401	10332	240600*	198	30693	73000	8385
1995 01 - 09	8692821	8394104	346792	98892	2115729	1343	259349	936610	77535
1996 01 - 09	:	:	384088	120704	2490604*	1250	281178	1001954	91598
1996 / 1995 %	:	:	10.8	22.1	17.7*	-6.9	8.4	7.0	18.1

I L NL A P FIN S UK U.S.A.

NATURGAS
WICHTIGSTE POSITIONEN
TJ (MD)

NATURAL GAS
PRINCIPAL AGGREGATES
TJ (GCV)

GAZ NATUREL
PRINCIPAUX AGREGATS
TJ (PCS)

FOERDERUNG

PRODUCTION

PRODUCTION

777021		2745756	54014			2707358	20456214	I 1994 01-12
762932		2789931	54012			2893670	-	*I 1995 01-12
57447		148312	3801			159388	1750000*	I 1995 06
59469		102591	3762			137441	-	*I 1995 07
66000		110082	3564			133796	-	*I 1995 08
59669		155838	3762			160847	-	I 1995 09
61402		143423	5400			182795	:	I 1996 06
63888		137480	5400			175006	:	I 1996 07
65282		128054	5400			165989	:	I 1996 08
:		162907	:			:	:	I 1996 09
571380		1856977	37817			2000418	:	I 1995 01 - 09
:		2235194	:			:	:	I 1996 01 - 09
:		20.4	:			:	:	I 1996 / 1995 x

BRUTTOINLANDSVERBRAUCH

GROSS INLAND CONSUMPTION

CONSUMMATION INTERIEURE BRUTE

1897741	22712	1520957	249480	131846	29782	2804701	23249772	I 1994 01-12
2085254	25916	1562848	257511	131875	29588	2924750	-	*I 1995 01-12
113413	1640	87363	19957	8569	1322	162074	2298000*	I 1995 06
116990	1334	73506	18927	8265	661	138669	-	*I 1995 07
96469	1350	78534	16394	9753	778	132837	-	*I 1995 08
104345	1821	93481	14890	11242	1633	167255	-	I 1995 09
113098	1583	82438	23400*	11000*	3110	174238	:	I 1996 06
197178	1564	82122	23400*	11000*	3110	160541	:	I 1996 07
92203	1268	79942	23400*	11000*	3110	155591	:	I 1996 08
:	:	100832	:	:	:	:	:	I 1996 09
1443258	18273	1075147	179899	95683	23135	2021176	:	I 1995 01 - 09
:	:	1212203	:	:	:	:	:	I 1996 01 - 09
:	:	12.7	:	:	:	:	:	I 1996 / 1995 x

NATURGAS

NATURAL GAS

GAZ NATUREL

Aussergem. Einfuhren

Extra-Community Imports

Import. extra comm.

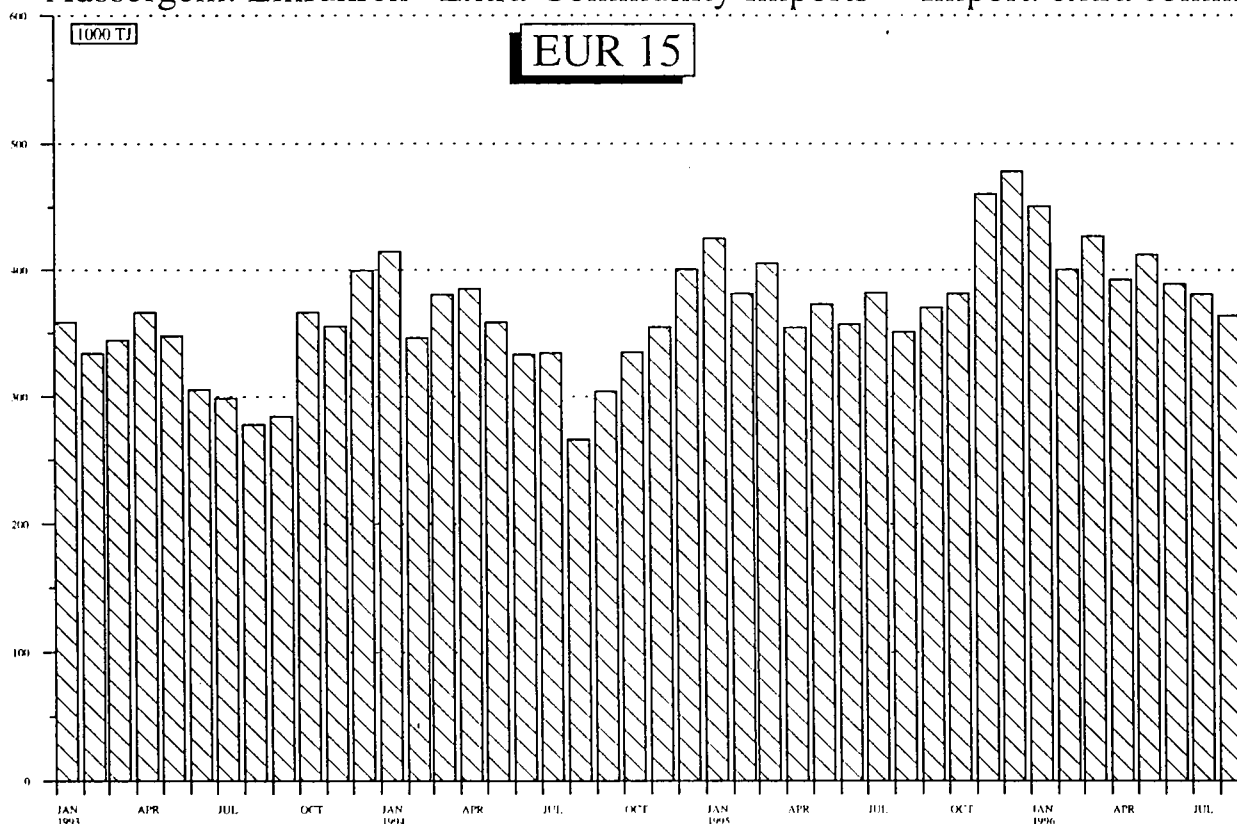

Source: EUROSTAT

	EUR 15	EUR 12	B	DK	D	GR	E	F	IRL
--	--------	--------	---	----	---	----	---	---	-----

NATURGAS WICHTIGSTE POSITIONEN TJ (HO)			NATURAL GAS PRINCIPAL AGGREGATES TJ (GCV)			GAZ NATUREL PRINCIPAUX AGREGATS TJ (PCS)		
EINFUHREN AUS DEN NIEDERLANDEN			IMPORTS FROM THE NETHERLANDS			IMPORTATIONS EN PROVENANCE DES PAYS-BAS		
1994 01-12	798487	150142			
1995 01-12	834100*	141075			
1995 06	37800	16774			
1995 07	24300	188			
1995 08	24300	4967			
1995 09	45000	7200			
1996 06	40600*	13932			
1996 07	43000*	11950			
1996 08	40000*	9325			
1996 09	40900*	9215			
1995 01 - 09	523900*	96257			
1996 01 - 09	719700*	117720			
AUSSERGEINSCHAFTLICHE EINFUHREN(EUR15) (1)			EXTRA-COMMUNITY IMPORTS (EUR 15) (1)			IMPORT. EXTRA-COMMUNAUTAIRES (EUR 15) (1)		
1994 01-12	4678709	257171	1532455	301890	1078756			
1995 01-12	5241698	279852	1757506	349882	1140480			
1995 06	396375	19485	146093	25035	80856			
1995 07	424199	23114	138424	28857	96552			
1995 08	389932	22762	137981	23168	94716			
1995 09	411313	22494	130766	23463	102060			
1996 06	431773*	21858	155300*	29814	102060			
1996 07	422759*	25625	154000*	26820	82476			
1996 08	404191*	24620	150000*	25082	88056			
1996 09	:	26472	186100*	31353	99504			
1995 01 - 09	3775822	205723	1258498	252362	829476			
1996 01 - 09	:	215335	1389000*	271041	840312			
EINFUHREN AUS NORWEGEN			IMPORTS FROM NORWAY			IMPORTATIONS EN PROVENANCE DE NORVEGE		
1994 01-12	42784	296928			
1995 01-12	57425	323820			
1995 06	1882	24840			
1995 07	4643	25560			
1995 08	4461	22212			
1995 09	4519	26064			
1996 06	3589	29664			
1996 07	3705	30492			
1996 08	3705	36144			
1996 09	3585	38160			
1995 01 - 09	40706	236412			
1996 01 - 09	40723	295128			
EINFUHREN AUS DER CIS			IMPORTS FROM THE CIS			IMPORTATIONS EN PROVENANCE DE LA CEI		
1994 01-12	443772				
1995 01-12	476784				
1995 06	35640				
1995 07	42480				
1995 08	43596				
1995 09	43272				
1996 06	37476				
1996 07	34092				
1996 08	38616				
1996 09	38520				
1995 01 - 09	355248				
1996 01 - 09	333672				
EINFUHREN AUS ALGERIEN			IMPORTS FROM ALGERIA			IMPORTATIONS EN PROVENANCE D'ALGERIE		
1994 01-12	188848	321451			
1995 01-12	216955	315796			
1995 06	13744	20376			
1995 07	17932	25576			
1995 08	14024	28908			
1995 09	13939	27684			
1996 06	17319	34920			
1996 07	18181	17892			
1996 08	14344	19296			
1996 09	21165	22824			
1995 01 - 09	159635	229120			
1996 01 - 09	166212	208512			

(1) EXTRA-COMMUNITY IMPORTS PRIOR TO 01.01.1995 REFER TO EUR 12
(1) IMPORTATIONS EXTRA-COMMUNAUTAIRES AVANT LE 01.01.1995 SE REFERENT A EUR 12
(1) AUSSERGEINSCHAFTLICHE EINFUHREN VOR DEM 01.01.1995 BEZIEHEN SICH AUF EUR 12

I	L	NL	A	P	FIN	S	UK	U.S.A.
---	---	----	---	---	-----	---	----	--------

NATURGAS WICHTIGSTE POSITIONEN TJ (HO)		NATURAL GAS PRINCIPAL AGGREGATES TJ (GCV)				GAZ NATUREL PRINCIPAUX AGREGAIS TJ (PCS)	
EINFUHREN AUS DEN NIEDERLANDEN		IMPORTS FROM THE NETHERLANDS				IMPORTATIONS EN PROVENANCE DES PAYS-BAS	
173509	22712						! 1994 01-12
140711	25916						! 1995 01-12
3303	1640						! 1995 06
5168	1334						! 1995 07
4352	1350						! 1995 08
5674	1821						! 1995 09
11775	1583						! 1996 06
6450	1564						! 1996 07
5091	1268						! 1996 08
:	:						! 1996 09
94118	18273						! 1995 01 - 09
:	:						! 1996 01 - 09
AUSSERGEEMEINSCHAFTLICHE EINFUHREN(EUR15) (1)		EXTRA-COMMUNITY IMPORTS (EUR 15) (1)				IMPORT. EXTRA-COMMUNAUTAIRES (EUR 15) (1)	
962056	109307	189050	131846	-	116178	2648282	! 1994 01-12
1214878	115672	189049	131875	-	62504	-	*! 1995 01-12
89767	8828	12870	8569	-	4872	250000*	! 1995 06
101191	10164	13028	8265	-	4604	-	*! 1995 07
78031	8581	12791	9753	-	2149	-	*! 1995 08
92720	7913	12712	11242	-	7943	-	! 1995 09
77370	13189	17000*	11000*	-	4182	-	! 1996 06
87901	13716	17000*	11000*	-	4221	-	! 1996 07
69754	13576	17000*	11000*	-	5103	-	! 1996 08
:	15510	:	:	-	:	-	! 1996 09
870463	84265	133808	95683	-	45544	-	! 1995 01 - 09
:	121618	:	:	-	:	-	! 1996 01 - 09
EINFUHREN AUS NORWEGEN		IMPORTS FROM NORWAY				IMPORTATIONS EN PROVENANCE DE NORVEGE	
	109307	10731			116178		! 1994 01-12
	115672	10730			62504		! 1995 01-12
	8828	514			4872		! 1995 06
	10164	554			4604		! 1995 07
	8581	317			2149		! 1995 08
	7913	554			7943		! 1995 09
	13189	1000*			4182		! 1996 06
	13716	1000*			4221		! 1996 07
	13576	1000*			5103		! 1996 08
	15510	:			:		! 1996 09
	84265	7087			45544		! 1995 01 - 09
	121618	:			:		! 1996 01 - 09
EINFUHREN AUS DER GUS		IMPORTS FROM THE CIS				IMPORTATIONS EN PROVENANCE DE LA CEI	
524997	178318	131846					! 1994 01-12
537316	178318	131845					! 1995 01-12
41891	12355	8539					! 1995 06
46243	12474	8265					! 1995 07
32681	12474	9753					! 1995 08
39015	12157	11242					! 1995 09
24249	16000*	11000*					! 1996 06
32603	16000*	11000*					! 1996 07
28951	16000*	11000*					! 1996 08
:	:	:					! 1996 09
381954	126719	95653					! 1995 01 - 09
:	:	:					! 1996 01 - 09
EINFUHREN AUS ALGERIEN		IMPORTS FROM ALGERIA				IMPORTATIONS EN PROVENANCE D'ALGERIE	
434999						54667	! 1994 01-12
677564						-	*! 1995 01-12
47876						3000*	! 1995 06
54948						-	*! 1995 07
45350						-	*! 1995 08
53705						-	! 1995 09
24249							! 1996 06
55298							! 1996 07
40803							! 1996 08
:							! 1996 09
488510							! 1995 01 - 09
:							! 1996 01 - 09

(1) EXTRA-COMMUNITY IMPORTS PRIOR TO 01.01.1995 REFER TO EUR 12
(1) IMPORTATIONS EXTRA-COMMUNAUTAIRES AVANT LE 01.01.1995 SE REFERENT A EUR 12
(1) AUSSERGEEMEINSCHAFTLICHE EINFUHREN VOR DEM 01.01.1995 BEZIEHEN SICH AUF EUR 12



3

Elektrizität
Electrical energy
Énergie électrique

ELEKTRIZITÄT / ERLÄUTERUNGEN

- Vereinigtes Königreich** - Die monatlichen Angaben beziehen sich auf Monate von vier und fünf Wochen (vier Wochen für die beiden ersten Monate jeden Trimesters, fünf für den dritten).
- Erzeugung** - Die gesamte Brutto- und Nettoerzeugung beinhaltet die Erzeugung aus Erdwärme in Italien.
- Für den inländischen Markt verfügbare Energie** - Die "Für den inländischen Markt verfügbare Energie" umfasst jeweils die gesamte ausserhalb der Erzeugungsanlagen verbrauchte elektrische Energie. Die Übertragungs- und Verteilungsverluste sind daher mit eingeschlossen. Diese verfügbare Energie ist somit gleich dem Bruttogesamtverbrauch abzüglich des Energieverbrauchs der Hilfsbetriebe und der Pumpspeicherwerke.
- Brennstoffverbrauch** - Die Angaben über den Brennstoffverbrauch in den öffentlichen Wärmekraftwerken beziehen sich auf die Umwandlung zur Elektrizitäts- und Wärmeerzeugung.

Die Umrechnung der Brennstoffe in Terajoule (TJ) basiert auf dem unteren Heizwert (Hu) der einzelnen Brennstoffe. Bei der Umrechnung des gesamten Verbrauchs der Brennstoffe in Tonnen Rohöleinheiten (t ROE) sind 41 860 kJ/Hu/kg zugrundegelegt worden.

Die Angaben für die BR Deutschland betreffen auch den Verbrauch der STEAG-Kraftwerke (Steinkohle Elektrizitäts AG).

Folgende Bezeichnungen werden für die verschiedenen Brennstoffe verwendet:

- der Steinkohlenverbrauch umfasst ausser der Steinkohle alle Nebenprodukte der Steinkohlenförderung, wie z.B. Schlammkohle und wiedergewonnene Produkte. Im Vereinigten Königreich gehört ausserdem noch der Koksverbrauch dazu;
- der Braunkohlenverbrauch erfasst ältere und jüngere Braunkohle sowie Braunkohlenbriketts und für Irland auch den Torfverbrauch;
- der Verbrauch von Mineralölprodukten bezieht Raffineriegas mit ein;
- der Verbrauch der abgeleiteten Gase umfasst den Verbrauch von Hochofen- und Kokereigas;
- zum Gesamtverbrauch sind auch verschiedene Brennstoffe wie Industrieabfälle, Müll, Holz, usw. sowie zugekaufter und wiedergewonnener Dampf zu rechnen.
- die in den Kernkraftwerken erzeugte Wärmeenergie ist die aufgrund der Spaltung des Kernbrennstoffs im Reaktorkern freigesetzte Wärmemenge. Diese Wärmeenergie ist nicht mit der elektrischen Energie zu verwechseln, die an den Klemmen der Turbogeneratoren gewonnen wird.

ELECTRICAL ENERGY / EXPLANATORY NOTES

- United Kingdom** - The monthly data refer to periods of 4 or 5 weeks (4 weeks for the two first months of each quarter, 5 for the last month).
- Generation** - Total generation and total net production include electricity produced from geothermal heat in Italy.
- Available for internal market** - The heading "available for internal market" covers all the electricity consumed outside generating installations in the country concerned. Transportation and distribution losses are therefore included. This amount is thus equal to the gross inland consumption less the energy absorbed by station auxiliaries and pumping stations.
- Consumption of fuels** - Fuel consumption data refer to fuels consumed to generate electricity and heat in public supply power stations.

The conversion of fuels into Terajoules (TJ) is effected on the basis of the respective net calorific value (NCV) for each fuel. The conversion of total fuel consumption to tonnes of oil equivalent (toe) is calculated on the basis of a factor of 41 860 kJ/NCV/kg.

The data for FR of Germany also cover the STEAG (Steinkohle Elektrizitäts AG) power stations.

The different fuels are covered by the following definitions :

- . hard coal consumption includes all coal by-products, such as slurry and recovered products. Moreover it includes coke consumption for the United Kingdom;
- . lignite consumption includes black lignite, brown coal and brown coal briquettes. For Ireland peat consumption is contained in this rubric;
- . petroleum products consumption includes refinery gas;
- . derived gases consumption covers blast furnace gas and coke oven gas;
- . under the heading 'All products' various fuels such as industrial residues, household waste, wood, etc. as well as purchased and recovered steam are included;
- . the thermal energy produced in nuclear power stations is the quantity of heat released as a result of fission of the nuclear fuel inside the reactor. This thermal energy must not be confused with the electrical energy obtained at the terminals of the sets.

ENERGIE ELECTRIQUE / NOTES EXPLICATIVES

- Royaume-Uni** - Les mois se réfèrent à des périodes de 4 ou 5 semaines (4 semaines pour les deux premiers mois de chaque trimestre, 5 semaines pour le dernier).
- Production** - La production totale brute et la production totale nette comprennent la production géothermique de l'Italie.
- Disponible pour le marché intérieur** - Le "disponible pour le marché intérieur" groupe toute l'énergie électrique consommée dans le pays en dehors des installations de production. Les pertes de transport et de distribution sont donc incluses. Ce disponible est ainsi égal à la consommation intérieure brute diminuée de l'énergie absorbée par les services auxiliaires et par les centrales de pompage.
- Consommation de combustibles** - Les données de consommation de combustibles dans les centrales thermiques des services publics se rapportent aux transformations en vue de la production d'énergie électrique et de la production de chaleur desservies par ces services publics.

La conversion des combustibles en térajoules (TJ) est effectuée sur la base du pouvoir calorifique inférieur (PCI) respectif à chaque combustible. La conversion de la consommation totale de combustibles en tonnes d'équivalent pétrole (tep) est établie sur la base d'un taux de 41 860 kJ/PCI/kg.

En R.F. d'Allemagne, les données couvrent également les centrales de la STEAG (Steinkohle Elektrizitäts AG).

En ce qui concerne les différents combustibles, les définitions retenues sont les suivantes :

- . la consommation de houille comprend, outre la houille, tous les produits d'extraction houillère, tels que les schlamms et les produits de récupération. De plus, elle inclut la consommation de coke pour le Royaume-Uni;
- . la consommation de lignite couvre le lignite ancien, le lignite récent et les briquettes de lignite ainsi que la consommation de tourbé pour l'Irlande;
- . la consommation de produits pétroliers inclut le gaz de raffineries;
- . la consommation de gaz dérivés couvre celle du gaz de hauts fourneaux et de gaz de cokeries;
- . dans la consommation totale sont compris des combustibles divers tels que les résidus industriels, les ordures ménagères, le bois, etc., de même que la vapeur achetée et récupérée;
- . l'énergie thermique produite dans les centrales nucléaires est la quantité de chaleur dégagée du fait de la fission du combustible nucléaire constituant le cœur du réacteur. Cette énergie thermique produite ne doit pas être confondue avec l'énergie électrique produite aux bornes des groupes turbogénérateurs.

ELEKTRIZITÄT ELECTRICITY ELECTRICITE

Gesamtnettoerzeugung Total net production Production totale nette

EUR 15

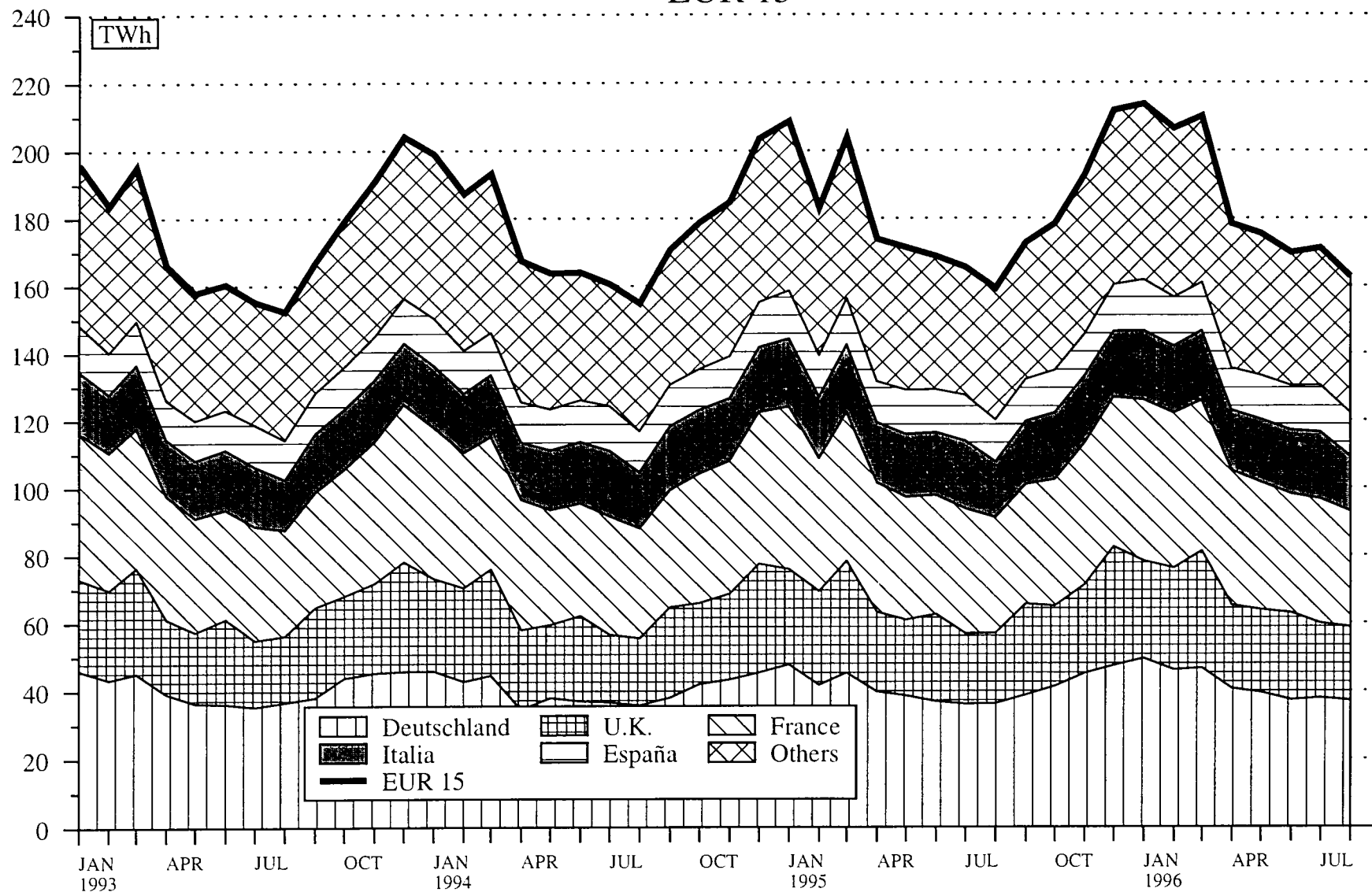

Source : EUROSTAT

	EUR 15	EUR 12	B	DK	D	GR	E	F	IRL	
ELEKTRIZITAET	ELECTRICAL ENERGY								ENERGIE ELECTRIQUE	
MILLIONEN KWH	MILLIONS KWH								MILLIONS KWH	
BRUTTOERZEUGUNG INSGESAMT	TOTAL GENERATION								PRODUCTION TOTALE BRUTE	
1993 01-12	2225103	1966740	70845	34373	525247	38450	156208	474235	16401	
1994 01-12	2247550	1987115	72236	40554	520691	40585	156943	475516	17084	
1994 06	173693	155043	5295	2454	39772	3454	12956	34914	1289	
1994 07	170151	153036	4934	2457	39484	4014	13915	36643	1278	
1994 08	164012	145979	5481	3140	38489	3761	12708	34127	1300	
1994 09	180369	161058	5815	3250	40923	3439	12965	36311	1356	
1995 06	181116	161367	5714	2376	41823	3390	13337	36905	1351	
1995 07	174501	155767	5041	1914	38884	3904	14290	38706	1357	
1995 08	167971	148925	5304	2806	39055	3500	13100	35790	1370	
1995 09	182509	162500	5567	2933	41580	3622	13130	37129	1413	
1994 01 - 09	1648587	1457499	52274	29159	380143	30414	117269	347560	12554	
1995 01 - 09	1699963	1505476	54037	26867	390432	31075	122412	362971	13085	
1995 / 1994 %	3.1	3.3	3.4	-7.9	2.7	2.2	4.4	4.7	4.2	
NETTOERZEUGUNG INSGESAMT	TOTAL NET PRODUCTION								PRODUCTION TOTALE NETTE	
1993 01-12	2108994	1857929	67110	31994	491445	35257	148897	452917	15423	
1994 01-12	2127907	1875788	68563	37915	483344	37302	151322	454014	16091	
1994 06	164018	145916	5011	2285	36943	3115	12376	33235	1212	
1994 07	160554	143967	4650	2285	36625	3517	13250	34911	1201	
1994 08	154808	137359	5183	2933	35699	3479	12090	32437	1224	
1994 09	170769	152135	5518	3038	37981	3400	12331	34675	1278	
1995 06	168730	149453	5417	2210	36786	3152	12722	35245	1266	
1995 07	165501	147176	4766	1779	36072	3627	13598	36915	1274	
1995 08	159231	140657	4992	2623	36211	3464	12454	34117	1287	
1995 09	172803	153433	5257	2743	38673	3355	12493	35408	1328	
1994 01 - 09	1560783	1375777	49597	27249	352806	27904	113438	331615	11823	
1995 01 - 09	1607149	1418508	51270	25020	360631	28997	116870	347679	12315	
1995 / 1994 %	3.0	3.1	3.4	-8.2	2.2	3.9	3.0	4.8	4.2	
DARUNTER : WASSERKRAFT	AMONG WHICH : HYDRO								DONT : HYDRAULIQUE	
1993 01-12	307064	181966	1017	1093	21575	2525	25464	70630	992	
1994 01-12	309197	202779	1185	2566	22369	2764	28021	80170	1279	
1994 06	27731	17930	103	176	2114	161	2386	6940	43	
1994 07	24538	16186	91	121	1885	278	1897	6050	43	
1994 08	20621	12803	74	157	1766	321	1331	4500	150	
1994 09	22283	14892	82	205	1836	242	1388	5670	70	
1995 06	29821	17578	105	69	2316	414	1769	7130	38	
1995 07	27869	16951	96	63	2205	453	1735	6760	35	
1995 08	21483	12094	76	56	1942	277	1165	4500	30	
1995 09	22529	13399	76	88	2124	454	1015	5300	31	
1994 01 - 09	238272	155689	882	1879	17372	1865	22068	60560	994	
1995 01 - 09	238673	148663	951	933	19258	3250	18917	60740	667	
1995 / 1994 %	0.2	-4.5	7.8	-50.4	10.9	74.3	-14.3	0.3	-32.9	
DARUNTER : KERNENERGIE	AMONG WHICH : NUCLEAR								DONT : NUCLEAIRE	
1993 01-12	748720	671036	39737		144086		53606	350047		
1994 01-12	746526	658046	38534		141811		52922	341614		
1994 06	55196	49259	2245		11061		3946	24035		
1994 07	54986	49376	2393		9889		4566	26461		
1994 08	57621	51997	3080		10793		5004	26527		
1994 09	61055	54410	3050		11510		4861	27265		
1995 06	56328	51498	2888		10722		4508	25495		
1995 07	55489	50456	2366		10497		4115	26685		
1995 08	57496	51874	2375		11438		4139	27487		
1995 09	59175	52686	2566		11814		3816	26508		
1994 01 - 09	540497	477106	27350		101305		39808	246745		
1995 01 - 09	555667	495201	28128		103851		39430	261849		
1995 / 1994 %	2.8	3.8	2.8		2.5		-1.0	6.1		
DARUNTER : HERKOEMLICHE WAERMEKRAFT	AMONG WHICH : CONVENTIONAL THERMAL								DONT : THERMIQUE CONVENTIONNEL	
1993 01-12	1049743	1001460	26356	30901	325784	32732	69827	32240	14431	
1994 01-12	1068955	1011734	28844	35349	319164	34538	70379	32230	14812	
1994 06	80821	78457	2663	2109	23768	2954	6044	2260	1169	
1994 07	80754	78129	2166	2164	24851	3239	6787	2400	1158	
1994 08	76288	72281	2029	2776	23140	3158	5755	1410	1074	
1994 09	87176	82578	2386	2833	24635	3158	6082	1740	1208	
1995 06	82341	80137	2424	2141	23748	2738	6445	2620	1228	
1995 07	81880	79506	2304	1716	23370	3174	7748	3470	1239	
1995 08	79972	76409	2541	2567	22831	3187	7150	2130	1257	
1995 09	90827	87076	2615	2655	24735	2901	7662	3600	1297	
1994 01 - 09	779575	740543	21365	25370	234129	26039	51562	24310	10829	
1995 01 - 09	810468	772303	22191	24087	237522	25747	58223	25090	11648	
1995 / 1994 %	4.0	4.3	3.9	-5.1	1.4	-1.1	13.5	3.2	7.6	

I	L	NL	A	P	FIN	S	UK	U.S.A.		
ELEKTRIZITAET			ELECTRICAL ENERGY					ENERGIE ELECTRIQUE		
MILLIONEN KWH			MILLIONS KWH					MILLIONS KWH		
BRUTTOERZEUGUNG INSGESAMT			TOTAL GENERATION					PRODUCTION TOTALE BRUTE		
222711	1069	75703	52776	29484	60274	145313	322014		1993 01-12	
231829	1165	78894	53307	27398	64731	142397	324220		1994 01-12	
19243	99	6329	4616	2240	4439	9595	26998		1994 06	
20509	101	6158	4356	2199	4015	8744	21344		1994 07	
17566	102	6128	4206	1958	4759	9068	21219		1994 08	
19940	103	6358	4357	2194	5059	9895	28404		1994 09	
20573	100	6272	4760	2276	4236	10753	27250		1995 06	
21175	95	6159	4901	2265	4222	9611	21977		1995 07	
17472	109	6165	4574	2278	4420	10052	21976		1995 08	
19765	103	6477	4663	2363	4712	10634	28418		1995 09	
171511	874	57710	39866	20365	47095	104127	237666		1994 01 - 09	
180403	877	58859	42178	20816	45997	106312	243642		1995 01 - 09	
5.2	0.3	2.0	5.8	2.2	-2.3	2.1	2.5		1995 / 1994 X	
NETTOERZEUGUNG INSGESAMT			TOTAL NET PRODUCTION					PRODUCTION TOTALE NETTE		
211311	1020	72822	51226	28169	58007	141832	301564		1993 01-12	
220109	1118	75730	51855	26364	62180	138084	303916		1994 01-12	
18308	95	6064	4524	2148	4274	9304	25124		1994 06	
19505	98	5903	4256	2108	3854	8477	19914		1994 07	
16681	99	5862	4096	1871	4527	8826	19801		1994 08	
18984	100	6115	4242	2098	4811	9581	26617		1994 09	
18644	97	6011	4498	2186	4075	10504	25717		1995 06	
20167	92	5904	4901	2255	4053	9371	20727		1995 07	
16587	107	5905	4572	2169	4224	9778	20741		1995 08	
18763	100	6203	4554	2268	4500	10316	26842		1995 09	
162891	839	55398	38864	19600	45043	101099	222617		1994 01 - 09	
169831	842	56470	41342	20087	44078	103221	228496		1995 01 - 09	
4.3	0.4	1.9	6.4	2.5	-2.2	2.1	2.6		1995 / 1994 X	
DARUNTER : WASSERKRAFT			AMONG WHICH : HYDRO					DONT : HYDRAULIQUE		
44061	454	244	37431	8392	13343	74324	5519		1993 01-12	
47120	650	296	36362	10117	11670	58386	6242		1994 01-12	
4719	52	30	3941	720	1374	4486	486		1994 06	
4886	55	12	3396	492	993	3963	376		1994 07	
3823	59	15	2980	313	647	4191	294		1994 08	
4537	66	23	3063	467	565	3763	306		1994 09	
4756	71	27	4098	469	1260	6885	414		1995 06	
4884	68	18	4318	363	957	5643	271		1995 07	
3446	82	16	3426	241	785	5178	263		1995 08	
3553	75	27	3591	296	713	4826	360		1995 09	
36915	468	223	29150	7991	8839	44594	4472		1994 01 - 09	
32587	606	279	30651	5923	9561	49798	4552		1995 01 - 09	
-11.7	29.5	25.1	5.1	-25.9	8.2	11.7	1.8		1995 / 1994 X	
DARUNTER : KERNENERGIE			AMONG WHICH : NUCLEAR					DONT : NUCLEAIRE		
-	-	3720	-	-	18800	58884	79840		1993 01-12	
-	-	3736	-	-	18328	70152	79429		1994 01-12	
-	-	364	-	-	1486	4451	7608		1994 06	
-	-	367	-	-	1381	4229	5700		1994 07	
-	-	359	-	-	1357	4267	6234		1994 08	
-	-	311	-	-	1353	5292	7413		1994 09	
-	-	362	-	-	1526	3304	7523		1995 06	
-	-	371	-	-	1603	3430	6422		1995 07	
-	-	368	-	-	1361	4261	6067		1995 08	
-	-	358	-	-	1528	4961	7624		1995 09	
-	-	2621	-	-	13252	50139	59277		1994 01 - 09	
-	-	2673	-	-	13668	46798	59270		1995 01 - 09	
-	-	2.0	-	-	3.1	-6.7	-		1995 / 1994 X	
DARUNTER : HERKOEMLICHE WAERMEKRAFT			AMONG WHICH : CONVENTIONAL THERMAL					DONT : THERMIQUE CONVENTIONNEL		
163783	566	68858	13795	19777	25864	8624	216205		1993 01-12	
169760	468	71698	15493	16247	32182	9546	218245		1994 01-12	
13319	43	5670	583	1428	1414	367	17030		1994 06	
14343	43	5524	860	1616	1480	285	13838		1994 07	
12580	40	5488	1116	1558	2523	368	13273		1994 08	
14192	34	5781	1179	1631	2893	526	18898		1994 09	
13648	26	5622	600	1717	1289	315	17780		1995 06	
15020	24	5515	583	1892	1493	298	14034		1995 07	
12861	25	5521	1146	1928	2078	339	14411		1995 08	
14938	25	5818	963	1972	2259	529	18858		1995 09	
123537	371	52554	9714	11609	22952	6366	158868		1994 01 - 09	
134903	236	53518	10691	14164	20849	6625	164674		1995 01 - 09	
9.2	-36.4	1.8	10.1	22.0	-9.2	4.1	3.7		1995 / 1994 X	

	EUR 15	EUR 12	B	DK	D	GR	E	F	IRL	
ELEKTRIZITÄT	ELECTRICAL ENERGY									ENERGIE ELECTRIQUE
MILLIONEN KWH	MILLIONS KWH									MILLIONS KWH
GESAMTEINFUHREN	TOTAL IMPORTS									IMPORTATIONS TOTALES
1993 01-12	154302	130181	7590	6300	33113	1077	4606	3359	-	
1994 01-12	150856	129293	9052	1778	35723	816	5104	3377	-	
1994 06	11495	10197	892	201	2547	54	261	231	-	
1994 07	12951	11420	906	164	3355	51	467	292	-	
1994 08	12738	10909	755	117	3810	52	480	296	-	
1994 09	13520	11630	861	111	3530	61	574	332	-	
1995 06	13532	12271	796	603	3278	269	610	155	-	
1995 07	14945	13199	905	867	3732	56	716	152	-	
1995 08	13896	11881	1049	362	3912	44	724	120	-	
1995 09	14085	12179	822	180	3421	111	739	103	3	
1994 01 - 09	111614	96047	6842	1470	26718	715	3261	2608	-	
1995 01 - 09	122240	106190	7380	2769	30340	838	5785	1835	3	
1995 / 1994 %	9.5	10.6	7.9	88.4	13.6	17.2	77.4	-29.6	-	
GESAMTAUSFUHREN	TOTAL EXPORTS									EXPORTATIONS TOTALES
1993 01-12	130602	112842	5358	2861	32675	272	3339	65087	-	
1994 01-12	133253	117196	5070	4765	33505	433	3251	66875	-	
1994 06	9144	7646	271	61	2380	22	205	4474	-	
1994 07	10831	9014	418	61	2534	17	339	5393	-	
1994 08	10687	9552	525	276	2501	17	346	5576	-	
1994 09	10395	9197	466	357	2466	21	303	5321	-	
1995 06	11485	9094	390	281	2457	18	241	5445	-	
1995 07	12859	9944	324	360	2726	32	309	5868	-	
1995 08	12157	10301	425	330	2669	26	334	6138	-	
1995 09	12085	10508	179	359	2980	27	350	6195	5	
1994 01 - 09	97547	84531	3435	3050	24747	226	2517	48066	-	
1995 01 - 09	107693	92887	3629	3192	24984	362	2361	55441	5	
1995 / 1994 %	10.4	9.9	5.6	4.7	1.0	60.2	-6.2	15.3	-	
BRUTTOVERBRAUCH	GROSS CONSUMPTION									CONSUMMATION BRUTE
1993 01-12	2248803	1984079	73077	37812	525685	39255	157475	412507	16401	
1994 01-12	2265153	1999212	76218	37567	522909	40968	158796	412018	17084	
1994 06	176044	157594	5916	2594	39939	3486	13012	30671	1289	
1994 07	172271	155442	5422	2560	40305	4048	14043	31542	1278	
1994 08	166063	147336	5711	2981	39798	3796	12842	28847	1300	
1994 09	183494	163491	6210	3004	41987	3479	13236	31322	1356	
1995 06	183163	164544	6120	2698	42644	3641	13706	31615	1351	
1995 07	176587	159022	5622	2421	39890	3928	14697	32990	1357	
1995 08	169710	150505	5928	2838	40298	3518	13490	29772	1370	
1995 09	184509	164171	6210	2754	42021	3706	13519	31037	1411	
1994 01 - 09	1662654	1469015	55681	27579	382114	30903	118013	302102	12554	
1995 01 - 09	1714510	1518779	57788	26444	395788	31551	125836	309365	13083	
1995 / 1994 %	3.1	3.4	3.8	-4.1	3.6	2.1	6.6	2.4	4.2	
ENERGIEVERBRAUCH DER PUMPSPEICHERWERKE	ENERGY ABSORBED BY STORAGE PUMPING									ENERGIE ABSORBEE POUR LE POMPAGE
1993 01-12	21837	19483	1010	4999	379	1879	3891	351		
1994 01-12	20506	18529	1099	5080	347	1344	3157	388		
1994 06	1806	1614	104	425	17	40	307	32		
1994 07	1942	1821	108	487	14	113	361	30		
1994 08	1821	1603	87	502	23	29	348	32		
1994 09	1895	1682	87	444	34	166	337	34		
1995 06	2160	1866	100	502	21	126	404	32		
1995 07	2221	2035	105	526	25	164	308	34		
1995 08	1948	1759	91	490	29	158	330	30		
1995 09	2065	1901	84	515	37	174	430	34		
1994 01 - 09	14407	12924	815	3660	230	882	1911	291		
1995 01 - 09	17214	15855	877	4184	257	1419	2753	271		
1995 / 1994 %	19.5	22.7	7.6	14.3	11.7	60.9	44.1	-6.9		
FUER INLANDSMARKT VERFUEGBAR	AVAILABLE FOR INTERNAL MARKET									DISPONIBLE POUR LE MARCHÉ INTERIEUR
1993 01-12	2110857	1855785	68332	35433	486884	35683	148285	387298	15072	
1994 01-12	2125004	1869356	71446	34928	480482	37338	151831	387359	15703	
1994 06	164563	146853	5528	2425	36685	3130	12392	28685	1180	
1994 07	160732	144552	5030	2388	36959	3537	13265	29449	1171	
1994 08	155038	137113	5326	2774	36506	3491	12195	26809	1192	
1994 09	171999	152886	5826	2792	38601	3406	12436	29349	1244	
1995 06	168617	150764	5723	2532	37105	3382	12965	29551	1234	
1995 07	165366	148396	5242	2286	36552	3626	13841	30891	1240	
1995 08	159022	140478	5525	2655	36964	3453	12686	27769	1257	
1995 09	172738	153203	5816	2564	38599	3402	12708	28886	1292	
1994 01 - 09	1560443	1374369	52189	25669	351117	28163	113300	284246	11532	
1995 01 - 09	1604482	1415956	54144	24597	361803	29216	118875	291320	12042	
1995 / 1994 %	2.8	3.0	3.7	-4.2	3.0	3.7	4.9	2.5	4.4	

I	L	ML	A	P	FIN	S	UK	U.S.A.		
ELEKTRIZITAET			ELECTRICAL ENERGY						ENERGIE ELECTRIQUE	
MILLIONEN KWH			MILLIONS KWH						MILLIONS KWH	
GESAMTEINFUHREN			TOTAL IMPORTS						IMPORTATIONS TOTALES	
40326	4443	10573	8093	2076	7924	8104	16718		! 1993 01-12	
38573	5014	10712	8217	2257	6675	6671	16887		! 1994 01-12	
3239	403	875	370	105	406	522	1389		! 1994 06	
3202	416	1046	503	279	774	254	1242		! 1994 07	
2355	362	1059	525	311	539	765	1312		! 1994 08	
2808	434	994	560	256	482	848	1669		! 1994 09	
3367	457	1029	372	221	559	330	1486		! 1995 06	
3528	463	1231	433	261	789	524	1288		! 1995 07	
2273	447	1343	408	287	932	675	1320		! 1995 08	
3300	474	1058	404	306	863	639	1662		! 1995 09	
28605	3679	7957	5670	1652	5155	4742	12540		! 1994 01 - 09	
29007	4172	9333	4852	2068	6193	5005	12660		! 1995 01 - 09	
1.4	13.4	17.3	-14.4	25.2	20.1	5.5	1.0		! 1995 / 1994 %	
GESAMTAUSFUHREN			TOTAL EXPORTS						EXPORTATIONS TOTALES	
679	396	269	8805	1902	387	8568	4		! 1993 01-12	
1078	564	286	9043	1369	597	6417	-		! 1994 01-12	
59	47	21	988	106	57	453	-		! 1994 06	
113	53	23	903	63	33	881	-		! 1994 07	
142	57	19	754	93	40	341	-		! 1994 08	
90	61	20	819	92	50	329	-		! 1994 09	
64	66	18	971	114	19	1401	-		! 1995 06	
84	64	18	1229	159	18	1668	-		! 1995 07	
105	80	20	930	174	16	910	-		! 1995 08	
99	72	33	838	207	18	721	2		! 1995 09	
812	404	179	7144	1095	410	5462	-		! 1994 01 - 09	
924	541	296	7346	1150	220	7240	2		! 1995 01 - 09	
13.8	33.9	65.4	2.8	5.0	-46.4	32.6	-		! 1995 / 1994 %	
BRUTTOVERBRAUCH			GROSS CONSUMPTION						CONSUMMATION BRUTE	
262358	5116	86007	52064	29658	67811	144849	338728		! 1993 01-12	
269324	5615	89320	52481	28286	70809	142651	341107		! 1994 01-12	
22423	455	7183	3998	2239	4788	9664	28387		! 1994 06	
23598	464	7181	3956	2415	4756	8117	22586		! 1994 07	
19779	407	7168	3977	2176	5258	9492	22531		! 1994 08	
22658	476	7332	4098	2358	5491	10414	30073		! 1994 09	
23876	491	7283	4161	2383	4776	9682	28736		! 1995 06	
24619	494	7372	4105	2367	4993	8467	23265		! 1995 07	
19640	476	7488	4052	2391	5336	9817	23296		! 1995 08	
22966	505	7502	4229	2462	5557	10552	30078		! 1995 09	
199304	4149	65488	38392	20922	51840	103407	250206		! 1994 01 - 09	
208486	4508	67896	39684	21734	51970	104077	256300		! 1995 01 - 09	
4.6	8.7	3.7	3.4	3.9	0.3	0.6	2.4		! 1995 / 1994 %	
ENERGIEVERBRAUCH DER PUMPSPEICHERWERKE			ENERGY ABSORBED BY STORAGE PUMPING						ENERGIE ABSORBEE POUR LE POMPAGE	
4143	601		1535	283		819	1947		! 1993 01-12	
4173	828		1474	62		503	2051		! 1994 01-12	
397	71		183	-		9	221		! 1994 06	
414	78		121	-		-	216		! 1994 07	
313	82		168	-		50	187		! 1994 08	
325	84		139	1		74	170		! 1994 09	
358	91		263	3		31	229		! 1995 06	
580	93		186	22		-	178		! 1995 07	
294	110		168	30		21	197		! 1995 08	
302	101		164	26		-	198		! 1995 09	
2956	595		1203	47		280	1537		! 1994 01 - 09	
3531	769		1276	106		83	1688		! 1995 01 - 09	
19.5	29.2		6.1	125.5		-70.4	9.8		! 1995 / 1994 %	
FUER INLANDSMARKT VERFUEGBAR			AVAILABLE FOR INTERNAL MARKET						DISPONIBLE POUR LE MARCHE INTERIEUR	
246815	4466	83126	48979	28060	65544	140549	316331		! 1993 01-12	
253431	4740	86156	49555	27190	68258	137835	318752		! 1994 01-12	
21091	380	6918	3723	2147	4623	9364	26292		! 1994 06	
22180	383	6926	3735	2324	4595	7850	20940		! 1994 07	
18581	322	6902	3699	2089	5026	9200	20926		! 1994 08	
21377	389	7089	3844	2261	5243	10026	28116		! 1994 09	
21589	397	7022	3836	2290	4615	9402	26974		! 1995 06	
23031	398	7117	3919	2335	4824	8227	21837		! 1995 07	
18461	364	7228	3882	2252	5140	9522	21864		! 1995 08	
21662	401	7228	3956	2341	5345	10234	28304		! 1995 09	
187728	3519	63176	36187	20110	49788	100099	233620		! 1994 01 - 09	
194383	3704	65507	37572	20899	50051	100903	239466		! 1995 01 - 09	
3.5	5.3	3.7	3.8	3.9	0.5	0.8	2.5		! 1995 / 1994 %	

	EUR 15	EUR 12	B	DK	D	GR	E	F	IRL	
WAERMEKRAFTW.DER OEFFENTL.VERSORGUNG			PUBLIC SUPPLY THERMAL POWER STATIONS				CENTRALES THERMIQUES DE SERV. PUBLIC			
VERBRAUCH VON STEINKOEHLE 1000 T			COAL CONSUMPTION 1000 T				CONSUMMATION DE HOUILLE 1000 T			
1993 01-12	172656	168495	5828	11050	40361	92	24768	3698	2136	
1994 01-12	175648	170185	6186	12270	40046	63	25521	4078	2159	
1994 06	13107	12939	576	754	2834	1	2193	214	142	
1994 07	12662	12550	476	770	2969	3	2458	357	164	
1994 08	11583	11369	481	993	2666	2	2079	76	106	
1994 09	14049	13732	514	997	2945	7	2280	181	139	
1995 06	13185	13056	288	617	2805	6	2231	506	199	
1995 07	12624	12506	538	474	2771	4	2660	539	255	
1995 08	12352	12146	550	818	2534	10	2575	235	193	
1995 09	14519	14090	592	781	2976	22	2601	535	193	
1994 01 - 09	128048	124553	4634	8771	29560	30	18789	3365	1532	
1995 01 - 09	130411	126396	4298	7603	29669	79	20522	3549	1727	
1995 / 1994 %	1.8	1.5	-7.3	-13.3	0.4	163.3	9.2	5.5	12.7	
VERBRAUCH VON STEINKOEHLE TJ (NU)			COAL CONSUMPTION TJ (NCV)				CONSUMMATION DE HOUILLE TJ (PCI)			
1993 01-12	4208399	4101066	146823	277355	1067983	2378	493202	102349	57885	
1994 01-12	4282426	4141563	156571	307977	1073511	1629	504254	114630	58508	
1994 06	315986	311679	14774	18925	75951	25	43289	6154	3848	
1994 07	311182	308299	12090	19327	81706	77	49209	9963	4444	
1994 08	280715	275235	12164	24924	70702	51	41496	2261	2872	
1994 09	339056	330938	13014	25024	78543	180	45394	4981	3766	
1995 06	320887	317599	7272	15486	75426	157	44374	13798	5392	
1995 07	306521	303513	13584	11897	74401	79	52907	14698	6910	
1995 08	298523	293210	13887	20531	68063	198	51216	6408	5230	
1995 09	353284	342250	14764	19603	79727	435	52982	14739	5230	
1994 01 - 09	3120127	3030159	117643	220152	792903	775	369274	94829	41517	
1995 01 - 09	3176758	3073423	107646	190835	791895	1839	406737	97542	46801	
1995 / 1994 %	1.8	1.4	-8.5	-13.3	-0.1	137.1	10.1	2.9	12.7	
VERBRAUCH VON BRAUNKOEHLE TJ (NU)			LIGNITE CONSUMPTION TJ (NCV)				CONSUMMATION DE LIGNITE TJ (PCI)			
1993 01-12	1850410	1840374	-	-	1403427	304618	96032	-	23736	
1994 01-12	1852078	1843095	-	-	1415025	320625	80389	-	23976	
1994 06	144955	144955	-	-	108716	26975	7161	-	1824	
1994 07	171175	170176	-	-	130146	30545	6939	-	2360	
1994 08	143435	142205	-	-	105798	27990	6274	-	1968	
1994 09	142078	141418	-	-	108302	25645	5531	-	1888	
1995 06	139780	139780	-	-	108104	23268	5899	-	2304	
1995 07	132776	132768	-	-	95061	28205	7176	-	2072	
1995 08	148387	146396	-	-	109018	29108	6705	-	1392	
1995 09	140978	140490	-	-	105299	25545	7631	-	1824	
1994 01 - 09	1382424	1376271	-	-	1058673	237462	58416	-	19160	
1995 01 - 09	1319906	1312548	-	-	1001961	234827	55365	-	18888	
1995 / 1994 %	-4.5	-4.6	-	-	-5.4	-1.1	-5.2	-	-1.4	
VERBRAUCH VON MIMERALOELERZEUGNISSEN 1000 T			CONSUMPTION OF PETROLEUM PRODUCTS 1000 T				CONSUMMATION DE PRODUITS PETROLIERS 1000 T			
1993 01-12	36010	35209	283	226	1227	2054	1946	215	548	
1994 01-12	35340	34338	330	569	1222	2000	1931	149	657	
1994 06	2673	2653	38	14	93	186	137	3	42	
1994 07	3054	3031	28	13	94	188	235	10	73	
1994 08	2746	2700	23	22	82	205	159	4	62	
1994 09	2977	2902	48	38	87	183	155	7	60	
1995 06	2621	2605	7	80	58	208	203	20	18	
1995 07	3006	2990	14	94	55	222	281	84	38	
1995 08	2640	2625	22	50	71	206	208	14	41	
1995 09	3068	3037	31	99	76	200	292	22	48	
1994 01 - 09	26084	25391	237	444	882	1507	1456	113	463	
1995 01 - 09	26691	26206	150	591	841	1644	1947	243	474	
1995 / 1994 %	2.3	3.2	-36.7	33.1	-27.3	9.1	33.7	115.0	2.4	
VERBRAUCH VON NATURGAS TJ (NO)			NATURAL GAS CONSUMPTION TJ (GCV)				CONSUMMATION DE GAZ NATUREL TJ (PCS)			
1993 01-12	1245486	1154667	68151	4656	195844	648	1791	-	43108	
1994 01-12	1378414	1274136	70481	8487	227708	648	2397	745	41962	
1994 06	105281	101248	6228	352	14351	54	753	-	3931	
1994 07	103005	97045	5406	274	16989	54	647	-	3729	
1994 08	108730	99769	4509	313	17379	54	109	-	4071	
1994 09	123597	113722	4799	469	19413	54	177	-	3835	
1995 06	106102	102070	6788	430	15413	54	640	-	3598	
1995 07	114119	110776	5451	352	15633	54	875	-	4152	
1995 08	117273	109733	7117	430	15310	54	143	-	3228	
1995 09	127077	119446	6149	430	20683	54	90	-	3372	
1994 01 - 09	996317	927049	52876	5201	160506	486	2076	745	31967	
1995 01 - 09	1082263	1002196	63427	7195	158360	486	2573	-	33703	
1995 / 1994 %	8.6	8.1	20.0	38.3	-1.3	-	23.9	-100.0	5.4	

	L	HL	A	P	FIN	S	UK	U.S.A.	
WAERMEKRAFTW.DER OEFFENTL.VERSORGUNG			PUBLIC SUPPLY THERMAL POWER STATIONS				CENTRALES THERMIQUES DE SERV. PUBLIC		
VERBRAUCH VON STEINKOEHLE 1000 T			COAL CONSUMPTION 1000 T				CONSOUMATION DE HOUILLE 1000 T		
5230	7545	698	3694	3129	334	64093		1993 01-12	
6716	8454	789	4047	4229	445	60645		1994 01-12	
488	688	-	313	155	13	4736		1994 06	
436	751	-	396	105	7	3770		1994 07	
393	670	9	393	196	9	3510		1994 08	
494	539	-	352	304	13	5284		1994 09	
686	816	-	404	126	5	4498		1995 06	
604	797	1	446	116	1	3418		1995 07	
480	702	34	395	169	3	3654		1995 08	
675	710	48	405	368	13	4600		1995 09	
4578	6187	338	2876	2877	280	44231		1994 01 - 09	
5949	6783	552	3587	3219	244	42830		1995 01 - 09	
29.9	9.6	63.3	17.8	11.9	-12.9	-3.2		1995 / 1994 %	
VERBRAUCH VON STEINKOEHLE TJ (HU)			COAL CONSUMPTION TJ (NCV)				CONSOUMATION DE HOUILLE TJ (PCI)		
158831	204469	18455	98343	79829	9048	1491443		1993 01-12	
178234	229103	20748	105932	107947	12167	1411209		1994 01-12	
11848	18644	-	8009	3944	362	110206		1994 06	
13036	20352	-	10363	2691	192	87727		1994 07	
10677	18157	236	10249	4996	248	81677		1994 08	
13135	14606	-	9331	7764	353	122958		1994 09	
18405	22113	-	10504	3206	81	104668		1995 06	
16205	21598	26	11694	2954	27	79536		1995 07	
13027	19024	905	10593	4326	81	85028		1995 08	
17833	19241	1278	10651	9402	352	107042		1995 09	
121336	167667	8891	74804	73436	7640	1029255		1994 01 - 09	
159542	183819	14530	90108	82169	6635	996654		1995 01 - 09	
31.5	9.6	63.4	20.5	11.9	-15.2	-3.2		1995 / 1994 %	
VERBRAUCH VON BRAUNKOEHLE TJ (HU)			LIGNITE CONSUMPTION TJ (NCV)				CONSOUMATION DE LIGNITE TJ (PCI)		
12561		10036						1993 01-12	
3080		8983						1994 01-12	
279		-						1994 06	
186		999						1994 07	
175		1230						1994 08	
52		660						1994 09	
205		-						1995 06	
254		8						1995 07	
173		1991						1995 08	
191		488						1995 09	
2560		6153						1994 01 - 09	
1507		7358						1995 01 - 09	
-41.1		19.6						1995 / 1994 %	
VERBRAUCH VON MINERALOELERZEUGNISSEN 1000 T			CONSUMPTION OF PETROLEUM PRODUCTS 1000 T				CONSOUMATION DE PRODUITS PETROLIERS 1000 T		
22215	38	291	2028	296	214	4429		1993 01-12	
22564	38	293	1297	405	304	3581		1994 01-12	
1731	5	-	153	12	8	251		1994 06	
2045	-	-	133	14	9	212		1994 07	
1825	-	24	121	10	12	197		1994 08	
1893	1	41	159	17	17	271		1994 09	
1652	1	-	151	15	1	207		1995 06	
1845	-	-	189	15	1	168		1995 07	
1647	-	1	197	12	2	169		1995 08	
1829	2	4	202	17	10	236		1995 09	
16578	36	200	984	315	178	2691		1994 01 - 09	
17095	18	95	1163	244	146	2240		1995 01 - 09	
3.1	-50.0	-52.5	18.2	-22.5	-18.0	-16.8		1995 / 1994 %	
VERBRAUCH VON NATURGAS TJ (HG)			NATURAL GAS CONSUMPTION TJ (GCV)				CONSOUMATION DE GAZ NATUREL TJ (PCS)		
283803	302737	51206	36153	3460	253929			1993 01-12	
258291	283378	57888	42733	3657	380039			1994 01-12	
23164	21684	1774	2167	92	30731			1994 06	
21867	20267	3399	2523	38	27812			1994 07	
20947	22078	4561	4351	49	30309			1994 08	
25354	26992	5426	4379	70	52629			1994 09	
21067	16958	1435	2580	17	37122			1995 06	
31196	17568	837	2508	6	35495			1995 07	
26966	21541	3352	4176	12	34944			1995 08	
26043	21166	3281	4290	60	41459			1995 09	
188434	210274	34752	32143	2373	274484			1994 01 - 09	
219462	186718	35903	42473	1691	330272			1995 01 - 09	
16.5	-11.2	3.3	32.1	-28.7	20.3			1995 / 1994 %	

	EUR 15	EUR 12	B	DK	D	GR	E	F	IRL	
WAERMEKRAFTW.DER OEFFENTL.VERSORGUNG	PUBLIC SUPPLY THERMAL POWER STATIONS					CENTRALES THERMIQUES DE SERV. PUBLIC				
VERBRAUCH VON ABGELEITETEN GASEN	CONSUMPTION OF DERIVED GASES					CONSUMMATION DE GAZ DERIVES				
TJ (HO)	TJ (GCV)					TJ (PCS)				
1993 01-12	79661	76391	17450		12087		6015	15573		
1994 01-12	82912	80249	17280		18225		5794	13399		
1994 06	6693	6425	1550		1447		423	726		
1994 07	7076	6957	1663		1559		636	852		
1994 08	7580	7426	1444		1582		644	1289		
1994 09	7118	6899	1247		1764		454	1145		
1995 06	5369	5331	1622		604		510	298		
1995 07	12302	12246	1749		1673		514	5759		
1995 08	7900	7787	1684		1164		675	1824		
1995 09	8265	7722	1608		1684		517	1647		
1994 01 - 09	62430	60328	13235		13398		4382	9827		
1995 01 - 09	69062	66870	14533		13445		4572	14557		
1995 / 1994 %	10.6	10.8	9.8		0.4		4.3	48.1		
GESAMTVERBRAUCH	TOTAL CONSUMPTION					CONSUMMATION TOTALE				
1000 T ROE	1000 T TOE					1000 T TEP				
1993 01-12	209883	203006	5863	6943	64681	9324	16052	3024	3399	
1994 01-12	213596	205326	6175	8088	65484	9634	15997	3217	3499	
1994 06	16400	16143	572	473	4852	825	1364	167	260	
1994 07	16031	15753	486	480	4973	913	1596	268	312	
1994 08	15453	14968	453	623	4720	868	1311	87	262	
1994 09	17335	16749	518	644	5019	793	1380	153	274	
1995 06	16115	15864	453	456	4782	761	1435	355	278	
1995 07	16155	15954	453	382	4481	890	1731	577	340	
1995 08	16026	15622	555	548	4664	900	1610	213	266	
1995 09	17811	17252	569	573	4982	817	1741	413	286	
1994 01 - 09	156439	150965	4633	5799	48353	7149	11776	2625	2578	
1995 01 - 09	159577	153623	4586	5287	47279	7228	13147	2924	2746	
1995 / 1994 %	2.0	1.8	-1.0	-8.8	-2.2	1.1	11.6	11.4	6.5	
BESTAENDE IN WAERMEKRAFTW.OEFFENTL.VERS.	STOCKS AT PUBLIC SUPPLY THERM.POWER ST.					STOCKS CENTRALES THERM. SERVICE PUBLIC				
STEINKOEHLE	HARD COAL					HOUILLE				
1000 T	1000 T					1000 T				
1993 12	74273	69904	551	6852	13324	-	9183	7433	516	
1994 12	54453	50271	588	5595	12812	-	7994	6074	219	
1994 06	63099	59152	529	5914	12221	-	9699	6001	470	
1994 07	62917	58919	518	6327	12285	-	9044	5843	538	
1994 08	61612	57393	527	6197	12415	-	8751	5697	431	
1994 09	60961	56536	520	6638	12621	-	8533	5754	291	
1995 06	51031	46858	558	6383	12445	-	8659	5047	336	
1995 07	51601	47412	504	7047	12073	-	8144	4718	458	
1995 08	53419	49010	492	7698	12521	-	7976	4863	265	
1995 09	53448	49094	537	7939	12647	-	7506	4535	183	
ALLE MINERALOELERZEUGNISSE	ALL PETROLEUM PRODUCTS					TOUS PRODUITS PETROLIERS				
1000 T	1000 T					1000 T				
1993 12	12432	9896	272	748	1290	232	607	770	402	
1994 12	11831	9330	323	738	1165	206	523	692	307	
1994 06	11075	8843	251	667	1172	248	564	692	300	
1994 07	10638	8254	253	654	1177	218	500	688	248	
1994 08	10602	8218	253	632	1187	186	502	692	287	
1994 09	10697	8295	251	602	1205	195	510	688	332	
1995 06	11081	9064	302	810	1108	237	412	617	236	
1995 07	11445	9334	309	830	1176	237	370	539	315	
1995 08	11970	9852	300	934	1221	244	435	602	382	
1995 09	11594	9435	284	869	1225	217	409	620	382	
NUKLEARE WAERME	NUCLEAR HEAT					CHALEUR NUCLEAIRE				
ERZEUGUNG	PRODUCTION					PRODUCTION				
TJ (HO)	TJ (GCV)					TJ (PCS)				
1993 01-12	7977881	7124090	432712		1563746		588049	3667543		
1994 01-12	8341229	7365567	427071		1534417		589946	3847615		
1994 06	633731	558784	25563		122158		43678	275162		
1994 07	621979	559753	27669		110854		50342	301957		
1994 08	651345	582764	35164		120322		55227	303123		
1994 09	685166	614743	34711		125920		53485	310122		
1995 06	632497	579309	32994		115578		49745	290434		
1995 07	614422	558997	27097		111092		37069	304139		
1995 08	652314	590551	27421		130777		45140	312790		
1995 09	661279	589956	29408		126990		41486	301568		
1994 01 - 09	6068218	5366354	305809		1106823		437839	2811445		
1995 01 - 09	6194977	5530907	320726		1122014		421919	2955791		
1995 / 1994 %	2.1	3.1	4.9		1.4		-3.6	5.1		

I	L	HL	A	P	FIN	S	UK	U.S.A.
WAERMEKRAFTW.DER OEFFENTL.VERSORGUNG			PUBLIC SUPPLY THERMAL POWER STATIONS				CENTRALES THERMIQUES DE SERV. PUBLIC	
VERBRAUCH VON ABGELEITETEN GASEN			CONSUMPTION OF DERIVED GASES				CONSOMMATION DE GAZ DERIVES	
TJ (HO)			TJ (GCV)				TJ (PCS)	
1362		23904				3270		1993 01-12
1436		24115				2663		1994 01-12
167		2112				268		1994 06
92		2155				119		1994 07
166		2301				154		1994 08
142		2147				219		1994 09
152		2145				38		1995 06
162		2389				56		1995 07
176		2264				113		1995 08
160		2106				543		1995 09
1017		18469				2102		1994 01 - 09
1299		18464				2192		1995 01 - 09
27.7						4.3		1995 / 1994 %
GESAMTVERBRAUCH			TOTAL CONSUMPTION				CONSOMMATION TOTALE	
1000 T ROE			1000 T IOE				1000 T TEP	
32086	11971	2136	4324	3832	908	45333		1993 01-12
31967	12147	2275	3798	4896	1098	45313		1994 01-12
2793	964	38	338	177	40	3533		1994 06
2479	970	97	375	145	35	2896		1994 07
2505	960	204	384	244	45	2791		1994 08
2712	978	167	375	354	65	3898		1994 09
2511	939	30	392	213	5	3496		1995 06
2870	944	19	459	177	3	2824		1995 07
2511	966	142	440	254	7	2944		1995 08
2782	964	115	446	406	36	3674		1995 09
23247	8979	1337	2754	3446	690	33067		1994 01 - 09
25278	8832	1381	3255	4129	442	33054		1995 01 - 09
8.7	-1.6	3.3	18.2	19.8	-35.9			1995 / 1994 %
BESTAENDE IN WAERMEKRAFTW.OEFFENTL.VERS.			STOCKS AT PUBLIC SUPPLY THERM.POWER ST.				STOCKS CENTRALES THERM. SERVICE PUBLIC	
STEINKOEHLE			HARD COAL				HOUILLE	
1000 T			1000 T				1000 T	
1093		1911	623	1614	844	28579		1993 12
405		1872	732	1595	715	14102		1994 12
672		1890	980	1287	770	20916		1994 06
695		1970	919	1215	813	21000		1994 07
850		2044	835	1362	813	19940		1994 08
760		2152	848	1460	813	18821		1994 09
755		1765	894	1699	709	10031		1995 06
1033		1609	990	1695	885	10695		1995 07
1330		1828	917	1696	885	11198		1995 08
1456		1849	986	1620	885	11555		1995 09
ALLE MINERALOELERZEUGNISSE			ALL PETROLEUM PRODUCTS				TOUS PRODUITS PETROLIERS	
1000 T			1000 T				1000 T	
3759		744	278	412	1380	1273		1993 12
4041		757	179	372	1372	891		1994 12
3379		706	253	361	1165	1052		1994 06
2980		714	216	357	1313	1055		1994 07
3018		716	205	355	1313	991		1994 08
3117		740	160	349	1313	970		1994 09
3900		744	329	318	955	848		1995 06
4066		764	343	321	1026	884		1995 07
4221		768	262	324	1026	986		1995 08
3950		798	280	335	1026	934		1995 09
NUKLEARE WAERME			NUCLEAR HEAT				CHALEUR NUCLEAIRE	
ERZEUGUNG			PRODUCTION				PRODUCTION	
TJ (HO)			TJ (GCV)				TJ (PCS)	
-	40708		211159	642632	831330			1993 01-12
-	39517		205961	769701	927000			1994 01-12
-	4021		16702	58245	88200			1994 06
-	4129		15523	46703	64800			1994 07
-	4125		15253	55328	64800			1994 08
-	4104		15208	55215	86400			1994 09
-	4158		17140	36048	86400			1995 06
-	4000		18004	37421	75600			1995 07
-	4223		15282	46481	70200			1995 08
-	4104		17204	54119	86400			1995 09
-	27637		148914	552950	676800			1994 01 - 09
-	30417		15544	510526	680040			1995 01 - 09
-	10.1		3.1	-7.7	0.5			1995 / 1994 %



4

Gesamtenergie
All energy
Total énergie

GESAMTENERGIE / ERLÄUTERUNGEN

Erzeugung von Primärenergie	<p>Aus natürlichen Energieträgern gewonnene Energie : Steinkohle, Braunkohle, Rohöl, Naturgas, Erdwärme. Als Primärenergieerzeugung wird auch Elektrizität aus Wasserkraft betrachtet. Kernenergie in Form von Spaltwärme wird ebenfalls als Primärenergie behandelt.</p> <p>Die "anderen Brennstoffe", die nur dann berücksichtigt werden, wenn es sich um Umwandlungseinsatz in den herkömmlichen Wärmekraftwerken handelt, gelten vereinbarungsgemäss als Primärenergieerzeugung.</p>
Einfuhr	<p>Die Einfuhr umfasst die in das Hoheitsgebiet eines Landes eingeführte Gesamtenergiemenge, nicht aber den Transit (hauptsächlich durch Gas- und Ölförderleitungen). Eine Ausnahme macht die Elektrizität, deren Transit stets als Aussenhandel verbucht wird.</p> <p>Die Einfuhrdaten stammen im allgemeinen aus den Meldungen der Importeure; sie können daher von den in die Aussenhandelsstatistiken übernommenen Daten der Zollbehörden abweichen. Siehe Teil 2 (Kohlenwasserstoffe).</p>
Ausfuhr	<p>Im allgemeinen gelten hier dieselben Regeln wie für die Einfuhren.</p>
Bruttoinlandsverbrauch	<p>Diese Gesamtgröße entspricht der Energiemenge, die im Bezugszeitraum zur Deckung des Inlandsverbrauchs einer bestimmten geographischen Einheit notwendig ist.</p> <p>Die für den Inlandsverbrauch verfügbare Energiemenge errechnet sich nach der Formel : Primärenergieerzeugung + Einfuhren + Bestandsveränderungen - Ausfuhren - Bunker.</p> <p>Im Zusammenhang mit dem Bruttoinlandsverbrauch werden als "Äquivalente" die Einfuhren, Ausfuhren und Bestandsveränderungen der Steinkohlen-, Braunkohlen- und Erdölderivate erfasst.</p>
Andere	<p>Erdwärme, Müll, Holz, Holzabfälle, Industriegas oder Wärme, die in den herkömmlichen Wärmekraftwerken eingesetzt werden.</p> <p>Weitere Erläuterungen siehe "Energie" Jährliche Statistiken.</p>

ALL ENERGY / EXPLANATORY NOTES

Primary production	<p>Extraction of energy from a natural source: coal, lignite, crude oil, natural gas, geothermics. Hydroelectric electrical energy is also considered as primary production. Nuclear energy, in the form of heat produced during fission, is treated as primary production.</p> <p>The "other fuels", which are taken into account only when they correspond to a transformation input into conventional thermal power stations, are conventionally included in primary production.</p>
Imports	<p>Imports represent all entries into the national territory excluding transit quantities (notably via gas and oil pipelines); electrical energy is an exception and its transit is always recorded under foreign trade.</p> <p>Data on imports are generally taken from importers' declarations and accordingly they may differ from the data collected by the customs authorities and included in the foreign trade statistics.</p> <p>See section 2 (Hydrocarbons).</p>
Exports	<p>In general the same rules apply as for imports.</p>
Gross inland consumption	<p>This aggregate represents for the reference period the quantity of energy necessary to satisfy inland consumption of the geographical entity under consideration.</p> <p>The energy available for inland consumption is calculated by the following formula : primary production + imports + stock changes - exports - bunkers.</p> <p>In the context of gross inland consumption, "equivalents" refers to imports, exports and stock changes of energy products derived from coal, lignite and crude oil.</p>
Others	<p>Geothermal heat and household refuse, wood, wood-waste, gas and heat recovered by industry, used in conventional thermal power stations.</p> <p>For further details see the "Energy" Yearly statistics.</p>

TOTAL ENERGIE / NOTES EXPLICATIVES

Production primaire	<p>Extraction d'énergie puisée dans la nature : houille, lignite, pétrole brut, gaz naturel, géothermie. L'énergie électrique d'origine hydraulique est également considérée comme production primaire. L'énergie nucléaire, sous forme de chaleur produite par la fission, est traitée comme production primaire.</p> <p>Les "autres" pris en compte seulement quand ils représentent une entrée en transformation dans les centrales thermiques classiques, sont comptabilisés par convention dans la production primaire.</p>
Importations	<p>Les importations représentent toutes les entrées sur le territoire national à l'exclusion du transit, notamment par gazoducs et oléoducs; fait exception à cela l'énergie électrique, dont le transit est toujours comptabilisé dans le commerce extérieur.</p> <p>Les données relatives aux importations proviennent, en général, des déclarations des importateurs; elles peuvent donc différer des données établies par les services des douanes et reprises dans les statistiques du commerce extérieur.</p> <p>Voir section 2 (Hydrocarbures).</p>
Exportations	<p>En général, les mêmes règles que pour les importations sont appliquées.</p>
Consommation intérieure brute	<p>Cet agrégat représente pour la période de référence la quantité d'énergie nécessaire pour satisfaire la consommation intérieure de l'entité géographique considérée.</p> <p>L'énergie disponible pour la consommation intérieure est calculée sur la base de la formule suivante : production primaire + importations + variations des stocks - exportations - soutes.</p> <p>Les équivalents se réfèrent aux importations et variations de stocks des dérivés de la houille, du lignite et du pétrole brut.</p>
Autres	<p>Chaleur géothermique, ordures ménagères, bois, déchets de bois, gaz et chaleur récupérés dans l'industrie, utilisés dans les centrales thermiques classiques.</p> <p>Pour plus de détails voir "Energie" Statistiques annuelles.</p>

	EUR 15	EUR 12	B	DK	D	GR	E	F	IRL
PRIMAERERZEUGUNG 1000 TROE	PRIMARY PRODUCTION 1000 TOE								
ALLE PRODUKTE	TOTAL PRODUCTS								
1994 01-12	677563	640529	10555	13660	137410	7829	27955	110324	3406
1995 01-12	690114	653264	11021	13952	137084	7861	26896	114102	3268
1995 05	52879	49931	915	1095	10620	650	2469	8847	267
1995 06	49520	46619	817	1076	10651	600	2338	8345	253
1995 07	49477	46378	675	1095	10353	648	1912	8562	239
1995 08	49878	46567	682	1019	10943	538	2032	8657	240
1996 05	56403*	53711	910	1321	10791	691	2613	9238	256
1996 06	51440*	48881*	852	1095	10250*	734	2197	8427	204
1996 07	51627*	48972*	870	1271	10669*	752	2121*	8822	265
1996 08	49808*	47355*	828	1259	10542*	756*	1970*	8856	238
1995 01 - 08	448474	423809	7198	9234	89761	5124	18121	75177	2172
1996 01 - 08	469674*	446541*	7641	10206	89837*	5544*	18829*	77731	2153
1996 / 1995 %	4.7*	5.4*	6.2	10.5	0.1*	8.2*	3.9*	3.4	-0.9
STEINKOHLE	HARD COAL								
1994 01-12	78759	78759	-	37461			8131	4631	-
1995 01-12	80950	80950	-	38262			8008	4332	-
1995 05	6749	6749	-	3222			784	366	-
1995 06	7085	7085	-	3006			735	378	-
1995 07	6394	6394	-	3177			611	231	-
1995 08	6180	6180	-	3295			597	235	-
1996 05	6046	6046	-	2809			734	390	-
1996 06	6716	6716	-	2742			689	378	-
1996 07	6219	6219	-	3082			671	258	-
1996 08	5523	5523	-	2913			567	195	-
1995 01 - 08	52956	52956	-	25538			5461	2813	-
1996 01 - 08	51192	51192	-	23496			5168	2979	-
1996 / 1995 %	-3.3	-3.3	-	-8.0			-5.4	5.9	-
BRAUNKOHLE	LIGNITE								
1994 01-12	56714	54382		43541	7034	2035	624	1076	
1995 01-12	53178	50934		40346	7039	1930	583	960	
1995 05	4212	4178		3280	607	156	48	80	
1995 06	4421	4004		3193	516	135	70	80	
1995 07	4665	3991		3113	567	164	57	80	
1995 08	4787	3919		3147	469	171	42	80	
1996 05	4091*	4065		3138	631	171	39	80	
1996 06	3974*	3948		2974	680	171	36	80	
1996 07	3966*	3937		2963	672	182	32	80	
1996 08	3875*	3849*		2863	670*	195	35	80	
1995 01 - 08	35597	33486		26646	4556	1210	379	640	
1996 01 - 08	33667*	33449*		26349	4989*	1168	264	640	
1996 / 1995 %	-5.4*	-0.1*		-1.1	9.5*	-3.5	-30.3	-	
ROEDEL UND KONDENSATE	CRUDE OIL AND CONDENSATES								
1994 01-12	153396	152282		9117	2939	531	1060	3412	
1995 01-12	156505	155447		9167	2924	456	891	3098	
1995 05	12472	12383		775	212	21	82	254	
1995 06	10228	10143		751	233	46	72	225	
1995 07	12941	12854		778	248	40	73	261	
1995 08	12844	12755		770	230	42	62	287	
1996 05	13207	13118		842	267	37	55	225	
1996 06	12439	12354		708	258	33	48	227	
1996 07	13040*	12953*		872	248	42	64*	205	
1996 08	12700*	12611*		900	261	49	64*	348	
1995 01 - 08	102281	101572		6104	1918	313	631	2036	
1996 01 - 08	103294*	102604*		6532	1927	296	439*	1910	
1996 / 1995 %	1.0*	1.0*		7.0	0.4	-5.7	-30.4*	-6.2	
NATURGAS	NATURAL GAS								
1994 01-12	158681	157520		4300	14054	39	181	2777	2242
1995 01-12	164402	163241		4659	14601	37	379	2741	2246
1995 05	11233	11137		311	1129	2	25	254	185
1995 06	9593	9511		317	994	2	55	120	172
1995 07	8082	8001		309	899	2	27	161	158
1995 08	8301	8224		242	902	3	21	232	160
1996 05	13285	13169		467	1167	3	24	215	173
1996 06	10056*	9940*		378	960*	2	28	114	122
1996 07	9821*	9704*		388	896*	3	35	105	185
1996 08	9463*	9346*		351	902*	3	38	170	155
1995 01 - 08	103943	103211		3042	9615	26	186	1739	1490
1996 01 - 08	119837*	118907*		3591	10002*	22	332	1539	1475
1996 / 1995 %	15.3*	15.2*		18.0	4.0*	-14.3	78.9	-11.5	-1.0
PRODUCTION PRIMAIRE 1000 TEP	TOTAL TOUS PRODUITS								

I	L	NL	A	P	FIN	S	UK	U.S.A.	
PRIMAERERZEUGUNG 1000 TROE		PRIMARY PRODUCTION 1000 TOE						PRODUCTION PRIMAIRE 1000 TEP	
ALLE PRODUKTE		TOTAL PRODUCTS						TOTAL TOUS PRODUITS	
27761	28	64589	5724	1087	7899	23410	235916	1994 01-12	
27215	22	64979	5772	822	7870	23206	246036	1995 01-12	
2538	1	3808	543	56	486	1918	18659	1995 05	
2273	1	3590	534	53	909	1457	16615	1995 06	
2281	1	2568	554	42	1160	1384	17996	1995 07	
2380	1	2747	471	31	1280	1558	17291	1995 08	
2375	1	4676	538*	137	450	1703	20697	1996 05	
2334	1	3436	518*	86	489	1550	19259	1996 06	
2389	1	3316	534*	61	539	1580	18429	1996 07	
2405	1*	3091	501*	40	467	1485	17383	1996 08	
18367	15	39869	3934	584	5925	14803	158181	1995 01 - 08	
18324	13*	47535	3727*	1000	4026	15377	167723	1996 01 - 08	
-0.2	-17.0*	19.2	-5.3*	71.1	-32.1	3.9	6.0	1996 / 1995 %	
STEINKOHLE		HARD COAL						HOUILLE	
0				60			28473	1994 01-12	
-				-			30346	1995 01-12	
-				-			2376	1995 05	
-				-			2963	1995 06	
-				-			2373	1995 07	
-				-			2052	1995 08	
-				-			2112	1996 05	
-				-			2905	1996 06	
-				-			2206	1996 07	
-				-			1847	1996 08	
-				-			19142	1995 01 - 08	
-				-			19547	1996 01 - 08	
-				-			2.1	1996 / 1995 %	
BRAUNKOHLE		LIGNITE						LIGNITE	
69			365		1966			1994 01-12	
73			340		1903			1995 01-12	
4			18		14			1995 05	
9			26		390			1995 06	
9			26		647			1995 07	
7			21		847			1995 08	
3			26*		-			1996 05	
5			26*		-			1996 06	
6			28*		-			1996 07	
4			26*		-			1996 08	
52			210		1900			1995 01 - 08	
36			218*		-			1996 01 - 08	
-30.9			3.8*		-100.0			1996 / 1995 %	
ROHÖL UND KONDENSATE		CRUDE OIL AND CONDENSATES						PETROLE BRUT ET CONDENSATS	
4650		4321	1114			126250		1994 01-12	
5013		3597	1057			130297		1995 01-12	
415		296	88			10322		1995 05	
429		277	84			8103		1995 06	
392		242	86			10813		1995 07	
464		255	88			10638		1995 08	
432		259	89			10998		1996 05	
443		228	85			10407		1996 06	
446		233	87			10841		1996 07	
503		214	89			10270		1996 08	
3347		2467	708			84751		1995 01 - 08	
3553		2110	690			85834		1996 01 - 08	
6.2		-14.5	-2.7			1.3		1996 / 1995 %	
NATURGAS		NATURAL GAS						GAZ NATUREL	
16702		59023	1161			58197		1994 01-12	
16400		59972	1161			62202		1995 01-12	
1567		3382	96			4277		1995 05	
1234		3188	81			3426		1995 06	
1282		2205	80			2954		1995 07	
1418		2366	76			2876		1995 08	
1360		4288	116			5469		1996 05	
1319		3083	116			3929		1996 06	
1373		2955	116			3761		1996 07	
1403		2752	116			3568		1996 08	
10999		36567	732			39543		1995 01 - 08	
10742		44546	930			46654		1996 01 - 08	
-2.3		21.8	27.1			18.0		1996 / 1995 %	

	EUR 15	EUR 12	B	DK	D	GR	E	F	IRL	
PRIMAERZEUGUNG 1000 TROE				PRIMARY PRODUCTION 1000 TOE				PRODUCTION PRIMAIRE 1000 TEP		
NUKLEAR				NUCLEAR				NUCLEAIRE		
1994 01-12	199226	175923	10200				14090	91898		
1995 01-12	204527	182292	10667				13628	96793		
1995 05	15365	13611	885				2490	7274		
1995 06	15106	13836	788				1186	6936		
1995 07	14675	13351	647				885	7264		
1995 08	15580	14105	654				1078	7470		
1996 05	17055	15316	882				1291	7813		
1996 06	15675	14099	824				995	7142		
1996 07	16084	14463	843				960	7752		
1996 08	16102	14583	800				954	7714		
1995 01 - 08	132170	118012	6957				9086	63394		
1996 01 - 08	141417	125743	7413				9116	67067		
1996 / 1995 %	7.0	6.6	6.5				0.3	5.8		
ELEKTRIZITÄT				ELECTRICAL ENERGY				ÉNERGIE ÉLECTRIQUE		
1994 01-12	25656	16532	30	220	1645	224	2355	6786	87	
1995 01-12	25352	15200	29	103	1981	327	1957	6360	61	
1995 05	2410	1434	2	5	181	18	178	633	1	
1995 06	2650	1602	2	5	361	34	142	596	1	
1995 07	2284	1350	1	5	159	37	140	569	1	
1995 08	1748	947	0	4	141	22	92	371	0	
1996 05	2280	1559	1	9	145	19	327	537	2	
1996 06	2142	1387	0	7	136	19	253	511	2	
1996 07	2059	1257	0	8	146	33	197	451	0	
1996 08	1708*	1005*	0	6	136	33*	141	355	2	
1995 01 - 08	18068	11113	24	72	1462	227	1478	4685	41	
1996 01 - 08	16782*	11163*	11	67	1028	236*	2535	3841	37	
1996 / 1995 %	-7.1*	0.5*	-51.0	-6.5	-29.7	4.0*	71.6	-18.0	-9.0	
ANDERE				OTHERS				AUTRES		
1994 01-12	5127	5127	323	22	1118		100	192		
1995 01-12	5198	5198	323	22	1220		100	192		
1995 05	435	435	26	1	101		8	16		
1995 06	435	435	26	1	101		8	16		
1995 07	435	435	26	1	101		8	16		
1995 08	435	435	26	1	101		8	16		
1996 05	435	435	26	1	101		8	16		
1996 06	435	435	26	1	101		8	16		
1996 07	435	435	26	1	101		8	16		
1996 08	435	435	26	1	101		8	16		
1995 01 - 08	3457	3457	215	15	813		66	128		
1996 01 - 08	3481	3481	215	15	813		66	128		
1996 / 1995 %	0.7	0.7								

ALLE PRODUKTE ALL PRODUCTS TOUS PRODUITS
 Gesamteinfuhren Total imports Importations totales

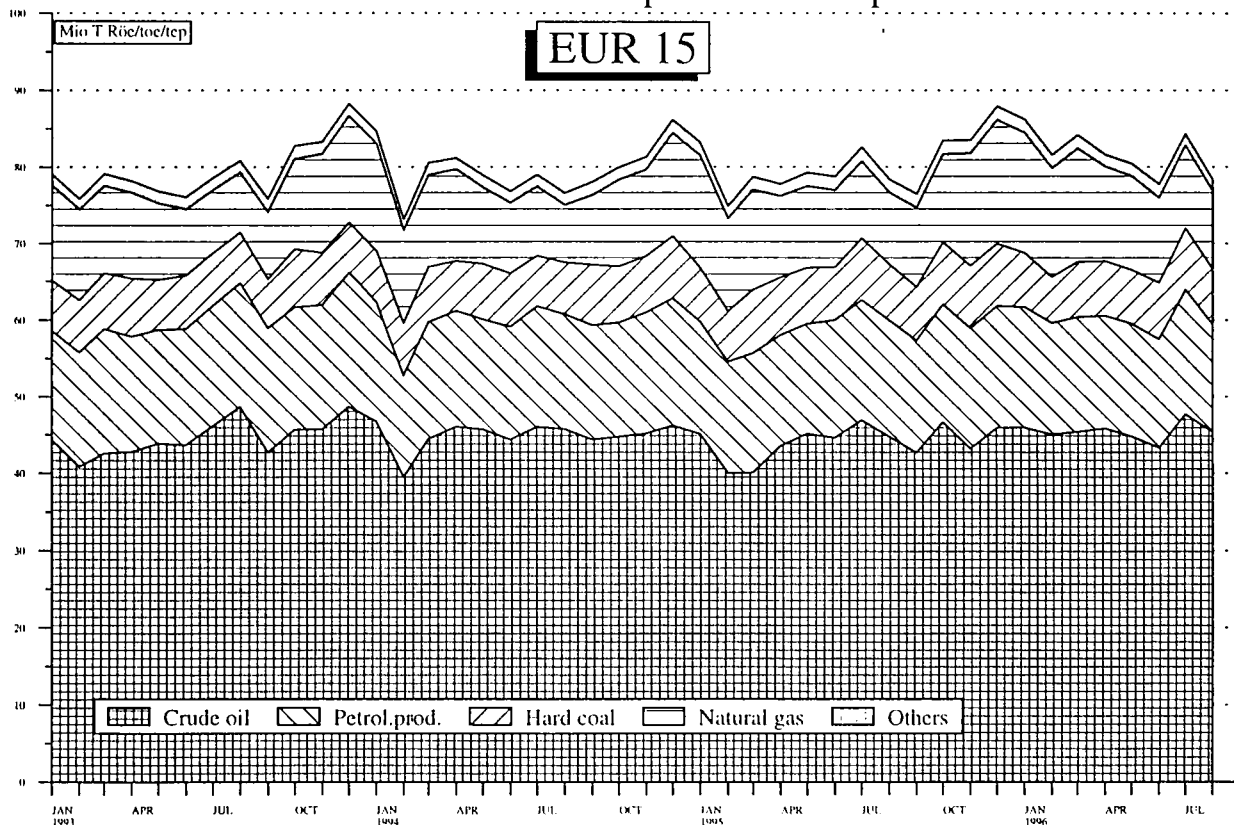

I	L	ML	A	P	FIN	S	UK	U.S.A.		
PRIMAERERZEUGUNG 1000 TROE			PRIMARY PRODUCTION 1000 TOE					PRODUCTION PRIMAIRE 1000 TEP		
NUKLEAR			NUCLEAR					NUCLEAIRE		
-		943			4919	18383	22140		1994 01-12	
-		1099			4855	17378	22355		1995 01-12	
-		102			351	1402	1625		1995 05	
-		99			409	860	2063		1995 06	
-		95			430	893	1805		1995 07	
-		100			365	1110	1676		1995 08	
-		102			354	1385	2063		1996 05	
-		99			380	1195	1960		1996 06	
-		102			409	1211	1573		1996 07	
-		99			382	1157	1650		1996 08	
-		628			3256	10901	14178		1995 01 - 08	
-		668			3299	12375	15256		1996 01 - 08	
-		6.4			1.3	13.5	7.6		1996 / 1995 %	
ELEKTRIZITAET			ELECTRICAL ENERGY					ENERGIE ELECTRIQUE		
3846	7	25	3083	880	1013	5026	421		1994 01-12	
3261	6	32	3213	676	1110	5827	400		1995 01-12	
342	0	3	339	43	119	516	22		1995 05	
392	0	2	341	40	109	596	22		1995 06	
389	0	1	360	30	83	490	12		1995 07	
281	0	1	284	19	68	448	11		1995 08	
370	0	3	306	125	96	318	16		1996 05	
358	0	2	291	74	109	354	20		1996 06	
355	0	2	302	49	129	369	9		1996 07	
286	*	2	269	28	84	348	10		1996 08	
2331	5	21	2283	486	768	3902	276		1995 01 - 08	
2330	2*	26	1889	902	727	3001	142		1996 01 - 08	
-	-49.5*	20.3	-17.3	85.3	-5.3	-23.1	-48.4		1996 / 1995 %	
ANDERE			OTHERS					AUTRES		
2491	21	276	-	146	-	-	432		1994 01-12	
2467	15	276	-	146	-	-	432		1995 01-12	
207	1	23	-	12	-	-	36		1995 05	
207	1	23	-	12	-	-	36		1995 06	
207	1	23	-	12	-	-	36		1995 07	
207	1	23	-	12	-	-	36		1995 08	
207	1	23	-	12	-	-	36		1996 05	
207	1	23	-	12	-	-	36		1996 06	
207	1	23	-	12	-	-	36		1996 07	
207	1	23	-	12	-	-	36		1996 08	
1636	10	184	-	97	-	-	288		1995 01 - 08	
1661	10	184	-	97	-	-	288		1996 01 - 08	
1.5	-	-	-	-	-	-	-		1996 / 1995 %	

	EUR 15	EUR 12	B	DK	D	GR	E	F	IRL		
GESAMTEINFUHREN 1000 TROE			TOTAL IMPORTS 1000 T0E							IMPORTATIONS TOTALES 1000 TEP	
ALLE ERZEUGNISSE			ALL PRODUCTS							TOTAL TOUS PRODUITS	
1994 01-12	956473	887586	64599	18505	214012	20204	79950	129464	7794		
1995 01-12	965004	902469	64046	19102	217976	22308	85658	131408	8196		
1995 05	79275	74369	5124	1383	18256	1681	6776	11447	718		
1995 06	78778	74076	4955	1644	16946	1725	6716	10476	524		
1995 07	82559	76899	5098	1742	17149	2041	8485	11506	806		
1995 08	78381	73018	5236	1938	17465	1671	6618	10084	610		
1996 05	80450*	75353*	6127	1259	18340*	1868	6777	11161	817		
1996 06	77766*	72269*	4924	1726	17592*	1530	6907	10062	617		
1996 07	84290*	78257*	5340*	1810	19033*	1455	6899*	11936	845		
1996 08	78395*	73295*	5203*	1973	18565*	2018*	6461*	10535	711		
1995 01 - 08	633632	593143	41759	12947	142842	14769	55872	86145	5449		
1996 01 - 08	654467*	608771*	45397*	12594	150857*	14808*	53971*	89982	5758		
1996 / 1995 %	3.3*	2.6*	8.7*	-2.7	5.6*	0.3*	-3.4*	4.5	5.7		
STEINKOHLE			HARD COAL							HOUILLE	
1994 01-12	85678	79803	8503	7175	10777	974	7653	7861	1582		
1995 01-12	90335	84869	9475	7846	11339	857	9053	6318	1701		
1995 05	7321	6893	697	598	950	71	732	521	87		
1995 06	6894	6455	715	711	1050	71	500	362	86		
1995 07	8115	7561	554	715	608	71	1425	443	253		
1995 08	7317	6790	732	932	806	71	667	510	4		
1996 05	7013*	6678	1008	385	1102	74	701	519	97		
1996 06	7343*	6877	379	784	824	74	543	289	82		
1996 07	8085*	7565*	520*	814	1133*	71	794	673	167		
1996 08	7238*	6699*	500*	1095	951	71	522	661	181		
1995 01 - 08	58919	55474	5707	5676	7472	571	5689	4232	1085		
1996 01 - 08	57105*	54298*	5301*	5178	7541*	565	5255	4788	999		
1996 / 1995 %	-3.1*	-2.1*	-7.1*	-8.8	0.9*	-1.1	-7.6	13.1	-7.9		
ROHOEL UND FEEOSTOCKS			CRUDE OIL AND FEEDSTOCKS							PETROLE BRUT ET SEMI RAFFINE	
1994 01-12	538966	502574	31642	5616	106369	14829	54780	75704	2299		
1995 01-12	528414	495622	28982	6687	100856	17518	56512	78366	2252		
1995 05	45124	42531	2375	406	8592	1455	4408	7015	280		
1995 06	44603	42109	2444	549	7745	1428	4502	6917	139		
1995 07	46899	43934	2893	534	8938	1658	5376	7442	204		
1995 08	44747	41863	2866	531	8919	1207	4532	5931	209		
1996 05	44784	42169	2918	475	8594	1661	4535	6580	232		
1996 06	43310	40196	2815	504	8432	1298	4598	6238	171		
1996 07	47695*	44265*	2977	581	8883	1178	4499*	7970	247		
1996 08	45380*	42701*	2914	396	9029	1737	4499*	6632	174		
1995 01 - 08	350089	328724	19107	4126	67669	11784	36745	52089	1483		
1996 01 - 08	363315*	337686*	22615	4386	67857	12130	36043*	56264	1604		
1996 / 1995 %	3.8*	2.7*	18.4	6.3	0.3	2.9	-1.9*	8.0	8.1		
MINERALOELERZEUGNISSE			PETROLEUM PRODUCTS							PRODUITS PETROLIERS	
1994 01-12	181282	165108	12900	5533	41092	4323	10406	18574	3904		
1995 01-12	181539	167648	13353	4197	43043	3785	11322	18867	4156		
1995 05	14365	13264	1115	355	3861	137	918	1504	347		
1995 06	15368	14254	981	331	3641	200	1064	1076	297		
1995 07	15668	14209	844	416	3537	304	958	1527	347		
1995 08	15180	13945	834	439	3668	386	816	1488	394		
1996 05	14726	13528	1205	380	3596	107	757	1354	410		
1996 06	14165	13184	941	398	3521	138	1040	1007	316		
1996 07	16207*	15013*	1008	381	4331	187	949*	1249	422		
1996 08	14000*	13034*	962	433	4019	192	819*	1122	330		
1995 01 - 08	119877	110847	8965	2910	28490	2333	7750	12053	2862		
1996 01 - 08	119108*	109519*	9230	2813	30504	1934	6864*	10437	2833		
1996 / 1995 %	-0.7*	-1.2*	3.0	-3.3	7.1	-17.1	-11.4*	-13.4	-1.0		
NATURGAS			NATURAL GAS							GAZ NATUREL	
1994 01-12	131367	123627	9744	50761	50761	6489	26422	-	-		
1995 01-12	143649	135913	10440	56526	56526	7521	27548	75	75		
1995 05	10685	10128	778	4305	4305	626	2392	1	1		
1995 06	10122	9622	653	3993	3993	538	2098	-	-		
1995 07	10024	9543	658	3526	3526	620	2079	-	-		
1995 08	9383	8872	658	3517	3517	498	2142	0	0		
1996 05	12280*	11590*	858	4600*	4600*	701	2686	74	74		
1996 06	11148*	10457*	665	4275*	4275*	640	2493	46	46		
1996 07	10788*	10098*	729	4299*	4299*	576	2029	5	5		
1996 08	10243*	9553*	710	4148*	4148*	539	2093	23	23		
1995 01 - 08	90895	85891	6749	35039	35039	4920	17550	12	12		
1996 01 - 08	101509*	95883*	7376	40965*	40965*	5152	18256	313	313		
1996 / 1995 %	11.7*	11.6*	9.3	16.9*	16.9*	4.7	4.0	-	-		
ELEKTRIZITÄT			ELECTRICAL ENERGY							ENERGIE ELECTRIQUE	
1994 01-12	12971	11117	778	152	3071	70	438	290	-		
1995 01-12	12069	12069	807	344	3402	121	656	249	1		
1995 05	1161	1034	70	22	313	14	52	12	-		
1995 06	1163	1055	68	51	281	23	52	13	-		
1995 07	1285	1134	77	74	320	4	61	13	-		
1995 08	1194	1021	90	31	336	3	62	10	-		
1996 05	1196	970	64	17	254	22	38	19	0		
1996 06	1227	1038	67	34	243	16	58	31	0		
1996 07	1153	1003	64	33	248	14	70	12	0		
1996 08	1120*	955*	79	43	250	14*	64	23	0		
1995 01 - 08	9299	8083	563	222	2314	62	433	148	-		
1996 01 - 08	9601*	7935*	527	203	2134	161*	393	223	2		
1996 / 1995 %	3.2*	-1.8*	-6.5	-8.5	-7.8	157.9*	-9.3	50.3	-		

	I	L	NL	A	P	FIN	S	UK	U.S.A.	
GESAMTEINFUHREN 1000 TROE									TOTAL IMPORTS 1000 TON	IMPORTATIONS TOTALES 1000 TEP
ALLE ERZEUGNISSE									ALL PRODUCTS	TOTAL TOUS PRODUITS
147605	3741	103250	18230	20652	20867	29788	77806		! 1994 01-12	
153072	3280	104536	17705	21734	15330	29498	71146		! 1995 01-12	
11909	268	8608	1453	2048	1150	2302	6146		! 1995 05	
13491	265	9575	1409	1905	1169	2123	5846		! 1995 06	
12089	243	9421	1345	2177	1585	2728	6135		! 1995 07	
12229	247	9299	1259	1487	1405	2698	6130		! 1995 08	
11801	278	8876	1470*	1432	1098*	2527	6611		! 1996 05	
11787	247	9174	1511*	1261	1382*	2602	6437		! 1996 06	
12014	270	9610	1458*	2282	1629*	2945	6758		! 1996 07	
11704*	240*	8757	1368*	1473	1415*	2316	5650		! 1996 08	
100086	2157	69936	11575	14486	9466	19446	46691		! 1995 01 - 08	
99814*	2256*	71091	11872*	12921	11010*	22812	49317		! 1996 01 - 08	
-0.3*	4.6*	1.7	2.6*	-10.8	16.3*	17.3	5.6		! 1996 / 1995 %	
STEINKOHLE									HARD COAL	HOUILLE
10676	216	11392	2005	3217	1883	1984	9771		! 1994 01-12	
12702	155	11264	1885	3830	1276	2302	10323		! 1995 01-12	
1306	9	926	197	397	90	138	593		! 1995 05	
1080	17	985	143	208	119	175	666		! 1995 06	
1253	13	838	151	403	128	273	980		! 1995 07	
1083	13	825	177	234	121	228	908		! 1995 08	
831	22	838	121*	181	121	91	916		! 1996 05	
1218	6	1342	134*	275	116	215	1057		! 1996 06	
859	19	1040	154*	428	115*	250	1041		! 1996 07	
779*	9	969	173*	198	113*	252	758		! 1996 08	
8591	92	7457	1230	2437	828	1385	6461		! 1995 01 - 08	
7744*	102	7626	987*	2133	683*	1135	7060		! 1996 01 - 08	
-9.9*	10.8	2.3	-19.7*	-12.5	-17.5*	-18.0	9.3		! 1996 / 1995 %	
ROHOEL UMD FEEDSTOCKS									CRUDE OIL AND FEEDSTOCKS	PETROLE BRUT ET SEMI RAFFINE
86848		56707	8334	14148	9842	18215	53629		! 1994 01-12	
82320		59815	7643	13860	6675	18472	48468		! 1995 01-12	
6733		5244	670	1460	460	1462	4557		! 1995 05	
7619		5480	695	1175	435	1362	4105		! 1995 06	
6340		5212	617	1392	753	1594	3941		! 1995 07	
7450		4909	514	948	630	1739	4357		! 1995 08	
5918		5392	670	971	310	1633	4887		! 1996 05	
5948		5021	695	804	627	1791	4363		! 1996 06	
6573		5082	617	1501	753	2059	4768		! 1996 07	
7187		5114	514	1008	630	1534	4006		! 1996 08	
54303		39814	5026	9723	3973	12365	31875		! 1995 01 - 08	
52285		41192	5153	8918	5035	15440	34388		! 1996 01 - 08	
-3.7		3.5	2.5	-8.3	26.7	24.9	7.9		! 1996 / 1995 %	
MINERALOELERZEUGNISSE									PETROLEUM PRODUCTS	PRODUITS PETROLIERS
22232	1902	31115	2809	3063	5451	7913	10057		! 1994 01-12	
25055	1720	29210	3217	3815	3609	7064	9121		! 1995 01-12	
1836	146	2073	235	171	312	551	793		! 1995 05	
2439	142	2756	242	501	367	502	818		! 1995 06	
1843	129	3007	244	358	449	763	931		! 1995 07	
1675	135	3187	241	280	354	637	635		! 1995 08	
2509	146	2279	235	264	370	590	513		! 1996 05	
2375	142	2419	242	155	331	405	724		! 1996 06	
2226	151	3087	244	316	449	498	697		! 1996 07	
1907	139	2259	241	232	354	368	612		! 1996 08	
16014	1139	19823	2160	2173	2268	4600	6330		! 1995 01 - 08	
17491	1206	19027	2019	1678	2818	4750	5496		! 1996 01 - 08	
9.2	5.9	-4.0	-6.5	-22.8	24.2	3.3	-13.2		! 1996 / 1995 %	
NATURGAS									NATURAL GAS	GAZ NATUREL
24410	488	2813	4264	2834		640	2497		! 1994 01-12	
29139	557	2760	4264	2834		635	1343		! 1995 01-12	
1691	38	237	304	202		50	56		! 1995 05	
2000	35	197	287	184		28	104		! 1995 06	
2286	28	243	289	177		14	98		! 1995 07	
1770	29	210	284	209		16	46		! 1995 08	
2232	43	257	386*	236*		66	135		! 1996 05	
1916	34	295	386*	236*		66	89		! 1996 06	
2028	33	304	386*	236*		66	90		! 1996 07	
1608	27	291	386*	236*		66	109		! 1996 08	
18619	353	1837	2727	1815		462	808		! 1995 01 - 08	
19948	389	2436	3144*	1947*		534	1044		! 1996 01 - 08	
7.1	10.1	32.6	15.3*	7.3*		15.6	29.2		! 1996 / 1995 %	
ELEKTRIZITÄT									ELECTRICAL ENERGY	ENERGIE ELECTRIQUE
3316	431	920	706	194	573	573	1451		! 1994 01-12	
3333	479	1029	626	227	742	663	1413		! 1995 01-12	
300	40	84	34	18	55	37	104		! 1995 05	
289	39	88	31	19	48	28	127		! 1995 06	
303	39	105	37	22	67	45	110		! 1995 07	
195	38	115	35	24	80	58	113		! 1995 08	
301	41	81	53	14	39	133	114		! 1996 05	
295	38	85	48	25	25	115	141		! 1996 06	
291	38	80	51	34	31	66	114		! 1996 07	
203	38*	88	47	33	34	84	115		! 1996 08	
2210	317	711	382	151	458	375	945		! 1995 01 - 08	
2160	327*	659	539	190	322	804	951		! 1996 01 - 08	
-2.3	3.0*	-7.3	41.1	26.0	-29.7	114.2	0.6		! 1996 / 1995 %	

	EUR 15	EUR 12	B	DK	D	GR	E	F	IRL	
GESAMTAUSFUHREN 1000 TROE	TOTAL EXPORTS 1000 TOE									EXPORTATIONS TOTALES 1000 TEP
ALLE ERZEUGNISSE	ALL PRODUCTS									TOTAL TOUS PRODUITS
1994 01-12	328329	312711	20675	12041	22572	4436	10945	22975	1169	
1995 01-12	315631	300250	19280	10910	22296	4076	8535	22519	974	
1995 05	25438	24199	1723	927	1820	404	604	1662	75	
1995 06	23420	21778	1663	718	1525	226	769	1373	102	
1995 07	23988	22684	1778	792	1674	459	579	1661	74	
1995 08	24645	23252	1659	809	1793	320	824	1822	88	
1996 05	26697	25529	2024	1034	1828	442	732	2026	62	
1996 06	25582*	24452*	1941	871	1757*	329	620	1986	67	
1996 07	26458*	25364*	1792*	1040	1949*	416	595*	1937	78	
1996 08	25487*	24567*	1976*	1102	1720*	311*	843*	2130	107	
1995 01 - 08	205576	195703	12745	6902	14209	2876	5971	14695	616	
1996 01 - 08	217730*	208169*	14612*	8178	14673*	3004*	5922*	16434	677	
1996 / 1995 %	5.9*	6.4*	14.6*	18.5	3.3*	4.5*	-0.8*	11.8	9.9	
STEINKOEHLE	HARD COAL									HOUILLE
1994 01-12	4537	4523	624	2	826	-	-	393	6	
1995 01-12	3802	3801	529	15	895	-	-	257	6	
1995 05	342	342	38	1	85	-	-	3	0	
1995 06	252	252	47	-	64	-	-	20	0	
1995 07	245	245	36	1	62	-	-	15	0	
1995 08	276	276	44	0	68	-	-	15	0	
1996 05	284	284	51	1	46	-	-	9	0	
1996 06	275	275	69	11	46	-	-	5	0	
1996 07	242*	240*	56*	-	35	-	-	8	0	
1996 08	236*	236*	53*	0	47	-	-	13	0	
1995 01 - 08	2391	2390	286	13	593	-	-	166	3	
1996 01 - 08	2353*	2350*	469*	37	350	-	-	111	3	
1996 / 1995 %	-1.6*	-1.7*	63.7*	177.3	-41.0	-	-	-33.1	-16.7	
ROHOEL UND FEEDSTOCKS	CRUDE OIL AND FEEDSTOCKS									PETROLE BRUT ET SEMI RAFFINE
1994 01-12	96912	96561	2957	5967	1120	482	-	1113	354	
1995 01-12	92082	91921	2577	5011	762	642	-	439	-	
1995 05	7524	7524	248	458	82	-	-	3	-	
1995 06	6392	6353	264	384	-	53	-	3	-	
1995 07	7494	7447	242	383	40	234	-	11	-	
1995 08	7692	7692	278	375	101	84	-	44	-	
1996 05	8186	8160	249	476	189	57	-	35	-	
1996 06	7024	6985	257	293	83	-	-	15	-	
1996 07	7897	7881	219	537	230	-	-	36	-	
1996 08	7186	7144	248	503	104	53	-	71	-	
1995 01 - 08	62043	61958	1613	3255	632	586	-	292	-	
1996 01 - 08	59675	59419	1868	3402	972	162	-	565	-	
1996 / 1995 %	-3.8	-4.1	15.8	4.5	53.7	-72.2	-	93.4	-	
MINERALOELERZEUGNISSE	PETROLEUM PRODUCTS									PRODUITS PETROLIERS
1994 01-12	179625	165776	16181	4166	15354	3917	10615	15283	808	
1995 01-12	170508	156969	15325	3997	14188	3382	8215	15213	964	
1995 05	14501	13445	1355	344	1300	402	578	1133	74	
1995 06	13781	12384	1280	243	1024	170	748	858	101	
1995 07	13861	12857	1438	329	1183	221	548	1114	73	
1995 08	14368	13135	1269	350	1237	232	792	1218	87	
1996 05	14534	13519	1670	305	1170	382	701	1670	59	
1996 06	15032	14122	1554	368	1190	326	580	1453	64	
1996 07	15086*	14191*	1455	299	1239	410	549*	1378	75	
1996 08	15241*	14508*	1618	403	1150	251	799*	1532	105	
1995 01 - 08	111005	102361	10274	2418	9268	2260	5769	9717	612	
1996 01 - 08	118846*	110533*	11761	2823	9182	2777	5588*	11501	661	
1996 / 1995 %	7.1*	8.0*	14.5	16.7	-0.9	22.9	-3.1*	18.4	8.0	
NATURGAS	NATURAL GAS									GAZ NATUREL
1994 01-12	32979	32979	1494	1494	1637	-	-	-	-	
1995 01-12	34347	34347	1473	1473	2988	-	-	-	-	
1995 05	1868	1868	96	96	109	-	-	-	-	
1995 06	1807	1807	66	66	189	-	-	-	-	
1995 07	1105	1105	46	46	123	-	-	-	-	
1995 08	1080	1080	53	53	109	-	-	-	-	
1996 05	2431	2431	121	121	107	-	-	-	-	
1996 06	1891*	1891*	84	84	107*	-	-	-	-	
1996 07	1866*	1866*	80	80	128*	-	-	-	-	
1996 08	1514*	1514*	76	76	107*	-	-	-	-	
1995 01 - 08	20292	20292	971	971	1551	-	-	-	-	
1996 01 - 08	26048*	26048*	933	933	1418*	-	-	-	-	
1996 / 1995 %	28.4*	28.4*	-3.9	-3.9	-8.5*	-	-	-	-	
ELEKTRIZITAET	ELECTRICAL ENERGY									ENERGIE ELECTRIQUE
1994 01-12	11457	10076	435	409	2880	37	279	5750	-	
1995 01-12	12487	10814	457	413	2994	50	270	6250	3	
1995 05	1017	835	40	26	210	1	19	511	-	
1995 06	987	781	33	24	211	1	20	468	-	
1995 07	1105	855	27	30	234	2	26	504	-	
1995 08	1045	885	36	28	229	2	28	527	-	
1996 05	1110	982	33	130	275	1	23	490	2	
1996 06	1190	1009	40	112	290	2	32	490	1	
1996 07	1213	1034	42	122	277	5	41	495	1	
1996 08	1171*	1027*	40	117	274	5*	39	498	1	
1995 01 - 08	8220	7083	296	243	1891	28	172	4234	-	
1996 01 - 08	9562*	8576*	338	981	2454	64*	292	4106	12	
1996 / 1995 %	16.3*	21.1*	14.1	303.1	29.7	122.6*	69.0	-3.0	-	

I	L	ML	A	P	FIN	S	UK	U.S.A.	
GESAMTAUSFUHREN 1000 TROE			TOTAL EXPORTS 1000 TOE					EXPORTATIONS TOTALES 1000 TEP	
ALLE ERZEUGNISSE			ALL PRODUCTS					TOTAL TOUS PRODUITS	
20704	53	86110	1763	4548	3609	10245	106478	! 1994 01-12	
17319	66	88217	2016	3718	3262	10101	102334	! 1995 01-12	
1681	5	6908	158	400	211	868	7984	! 1995 05	
1385	5	6561	168	401	507	965	7044	! 1995 06	
1436	5	5728	198	258	290	814	8233	! 1995 07	
1757	6	5407	189	239	300	903	8521	! 1995 08	
1067	6	7026	148	236	522	496	9041	! 1996 05	
1625	5	6421	157	189	341	630	8638	! 1996 06	
1460	6	6503	164	266	292	637	9318	! 1996 07	
1746*	6*	6183	172	216	304	443	8221	! 1996 08	
11421	40	56785	1223	2782	1961	6687	66655	! 1995 01 - 08	
11647*	45*	62638	1216	2038	2829	5515	68295	! 1996 01 - 08	
2.0*	12.8*	10.3	-0.6	-26.8	44.2	-17.5	2.5	! 1996 / 1995 %	
STEINKOHLE			HARD COAL					HOUILLE	
		1869				14	799	! 1994 01-12	
		1534				1	563	! 1995 01-12	
		173				-	39	! 1995 05	
		81				-	37	! 1995 06	
		91				-	38	! 1995 07	
		95				-	50	! 1995 08	
		134				-	40	! 1996 05	
		104				-	37	! 1996 06	
		109				2	30	! 1996 07	
		86				-	34	! 1996 08	
		1044				1	281	! 1995 01 - 08	
		1034				2	344	! 1996 01 - 08	
		-1.0				100.0	22.2	! 1996 / 1995 %	
ROHOEL UND FEEDSTOCKS			CRUDE OIL AND FEEDSTOCKS					PETROLE BRUT ET SEMI RAFFINE	
1049		1951				351	81565	! 1994 01-12	
416		1176				161	80893	! 1995 01-12	
99		147				-	6483	! 1995 05	
-		129				38	5517	! 1995 06	
29		92				46	6411	! 1995 07	
60		84				-	6661	! 1995 08	
-		71				25	7079	! 1996 05	
82		49				39	6201	! 1996 06	
50		49				16	6756	! 1996 07	
-		86				41	6074	! 1996 08	
265		856				85	54453	! 1995 01 - 08	
268		548				255	51629	! 1996 01 - 08	
1.2		-35.9				200.0	-5.2	! 1996 / 1995 %	
MINERALOELERZEUGNISSE			PETROLEUM PRODUCTS					PRODUITS PETROLIERS	
19477	4	52433	985	4430	3558	9304	23101	! 1994 01-12	
16674	1	55563	1176	3569	3238	9123	19873	! 1995 01-12	
1566	-	4921	77	391	209	767	1373	! 1995 05	
1371	-	4756	84	391	505	806	1433	! 1995 06	
1388	-	4619	92	244	288	622	1691	! 1995 07	
1675	-	4276	109	224	298	824	1767	! 1995 08	
1060	-	4635	77	220	488	447	1839	! 1996 05	
1529	-	4606	84	162	313	510	2282	! 1996 06	
1394	-	4797	92	231	288	512	2356	! 1996 07	
1731	-	4633	109	182	298	323	2096	! 1996 08	
11008	-	37050	663	2701	1944	6035	11278	! 1995 01 - 08	
11265	1	37555	734	1843	2740	4837	15570	! 1996 01 - 08	
2.3	-	1.4	10.7	-31.8	40.9	-19.9	38.1	! 1996 / 1995 %	
NATURGAS			NATURAL GAS					GAZ NATUREL	
37		29139					669	! 1994 01-12	
31		29131					722	! 1995 01-12	
1		1597					63	! 1995 05	
0		1508					42	! 1995 06	
0		869					65	! 1995 07	
0		889					27	! 1995 08	
1		2138					61	! 1996 05	
0		1606					91	! 1996 06	
0		1496					159	! 1996 07	
0		1329					-	! 1996 08	
18		17298					452	! 1995 01 - 08	
20		23098					577	! 1996 01 - 08	
8.8		33.5					27.5	! 1996 / 1995 %	
ELEKTRIZITÄT			ELECTRICAL ENERGY					ENERGIE ELECTRIQUE	
92	48	24	777	117	51	551	-	! 1994 01-12	
108	64	50	839	149	24	808	0	! 1995 01-12	
9	5	1	80	8	1	99	-	! 1995 05	
5	5	1	83	9	1	120	-	! 1995 06	
7	5	1	105	13	1	143	-	! 1995 07	
9	6	1	79	14	1	78	-	! 1995 08	
2	6	2	70	15	33	22	0	! 1996 05	
6	5	1	73	26	27	80	0	! 1996 06	
6	6	1	71	34	3	104	0	! 1996 07	
8	6*	2	62	33	5	76	0	! 1996 08	
70	40	22	559	81	17	560	-	! 1995 01 - 08	
49	43*	36	481	194	89	415	2	! 1996 01 - 08	
-29.6	7.9*	61.0	-13.9	140.0	414.1	-25.9	-	! 1996 / 1995 %	

	EUR 15	EUR 12	B	DK	D	GR	E	F	IRL	
BRUTTOINLANDSVERBRAUCH 1000 TROE						GROSS INLAND CONSUMPTION 1000 TOE				
ALLE ERZEUGNISSE						ALL PRODUCTS				
1994 01-12	1286667	1199144	50152	19253	332165	21436	93252	214347	10241	
1995 01-12	1312836	1229157	52327	19199	333509	22261	99448	220621	10224	
1995 05	101941	94896	3955	1498	26159	1609	7863	17962	834	
1995 06	96261	91066	3917	1422	24877	1711	7890	14991	786	
1995 07	96025	89494	3178	1178	23700	1881	9420	17704	721	
1995 08	94169	87245	3705	1454	24453	1644	7755	15393	799	
1996 05	104820*	98020*	4594	1689	26848*	1789	7774	17525	789	
1996 06	96773*	90191*	3421	1487	24813*	1815	7688	15472	734	
1996 07	102742*	95680*	3283*	1476	25797*	1949	9923*	17330	852	
1996 08	96231*	89775*	4161*	1503	26076*	2001*	7448*	15724	907	
1995 01 - 08	851904	796849	33725	12435	217338	14056	64917	143848	6748	
1996 01 - 08	888199*	828511*	35877*	14113	225811*	15242*	63319*	149759	7110	
1996 / 1995 %	4.3*	4.0*	6.4*	13.5	3.9*	8.4*	-2.5*	4.1	5.4	
STEINKOHLE UND AEGUIVALENTE						HARD COAL AND EQUIVALENTS				
1994 01-12	183122	176441	8595	7957	53372	981	16622	14035	1752	
1995 01-12	177824	171656	9741	6645	52504	882	17543	11115	1560	
1995 05	14384	13183	692	530	4163	73	1361	890	114	
1995 06	12452	13027	752	447	3965	73	1256	758	134	
1995 07	13579	13112	605	315	3720	73	2339	671	174	
1995 08	12189	11780	785	542	3341	73	1398	717	129	
1996 05	12483*	12228	1028	701	4008	76	929	909	81	
1996 06	13277*	12916	391	615	3746	76	1294	640	88	
1996 07	14095*	13654*	487*	656	3970*	73	1869	1040	165	
1996 08	12008*	11526*	503*	730	3552*	73*	1328	509	181	
1995 01 - 08	114403	110673	5944	4407	34369	588	11379	6500	1038	
1996 01 - 08	110499*	107264*	5119*	5868	33474*	582*	9139	7780	1060	
1996 / 1995 %	-3.4*	-3.1*	-13.9*	33.2	-2.6*	-1.1*	-19.7	19.7	2.1	
BRAUNKOHLE UND AEGUIVALENTE						LIGNITE AND EQUIVALENTS				
1994 01-12	57720	55184	108	44218	7034	2035	636	1076		
1995 01-12	54104	51769	100	41071	7039	1930	590	960		
1995 05	4301	4245	8	3338	607	156	48	80		
1995 06	4519	4095	8	3274	516	135	71	80		
1995 07	4819	4060	7	3173	567	164	57	80		
1995 08	4809	3933	6	3154	469	171	42	80		
1996 05	4118*	4090	9	3152	631	171	40	80		
1996 06	4016*	3987	7	3005	680	171	37	80		
1996 07	4025*	3994*	5*	3013*	672	182	32	80		
1996 08	3947*	3918*	4*	2927*	670*	195	36	80		
1995 01 - 08	36217	34033	66	27119	4556	1210	384	640		
1996 01 - 08	34177*	33935*	61*	26768*	4989*	1168	270	640		
1996 / 1995 %	-5.6*	-0.3*	-7.2*	-1.3*	9.5*	-3.5	-29.5	-		
ROHOEL UND AEGUIVALENTE						CRUDE OIL AND EQUIVALENTS				
1994 01-12	557495	520926	20911	8607	131404	13123	51592	77042	5081	
1995 01-12	572449	539026	20503	9346	131153	13902	56180	81923	5320	
1995 05	47110	44651	1569	752	11293	894	4292	7845	450	
1995 06	45792	43308	1618	770	10763	1062	4507	5644	397	
1995 07	46911	44362	1371	685	10918	1198	5235	8433	307	
1995 08	46630	43860	1630	764	11399	1073	4503	6291	428	
1996 05	47821	44671	1770	833	11283	1037	4372	6593	378	
1996 06	45348	42301	1551	755	10631	1022	4351	6229	395	
1996 07	49469*	46079*	1347	732	11585	1156	6071*	7473	416	
1996 08	47902*	45007*	2197	669	12149	1210	4324*	6547	464	
1995 01 - 08	375241	353116	13436	6008	87831	8623	36503	54265	3525	
1996 01 - 08	386973*	359292*	15349	6567	89459	9313	35807*	54584	3593	
1996 / 1995 %	3.1*	1.7*	14.2	9.3	1.9	8.0	-1.9*	0.6	1.9	
NATURGAS						NATURAL GAS				
1994 01-12	256804	247967	9639	2701	63565	39	6296	29213	2242	
1995 01-12	271764	262758	10610	3148	67422	37	7722	29645	2322	
1995 05	17789	17135	739	210	4487	2	599	1753	187	
1995 06	15129	14487	686	169	3579	2	619	1423	172	
1995 07	13140	12541	468	126	2885	2	611	1184	158	
1995 08	12626	12047	546	138	3083	3	469	999	160	
1996 05	20538*	19731*	844	256	5015*	3	657	2085	248	
1996 06	15841*	15035*	591	185	4161*	2	587	1354	169	
1996 07	16632*	15826*	549	166	3776*	3	604	1046	190	
1996 08	14178*	13372*	588	169	3869*	3	469	1019	179	
1995 01 - 08	171267	165442	6812	1952	41552	26	4931	18575	1502	
1996 01 - 08	194828*	188270*	7516	2372	48366*	22	5384	19968	1788	
1996 / 1995 %	13.8*	13.8*	10.3	21.5	16.4*	-14.3	9.2	7.5	19.0	

	I	L	NL	A	P	FIN	S	UK	U.S.A.			
BRUTTOINLANDSVERBRAUCH										GROSS INLAND CONSUMPTION	CONSUMMATION INTERIEURE BRUTE	
1000 TROE										1000 TDE	1000 TEP	
ALLE ERZEUGNISSE										ALL PRODUCTS	TOTAL TOUS PRODUITS	
152221	3715	68623	22214	16945	24085	41223	216790	1994 01-12				
159516	3265	71770	21862	18299	19512	42304	218711	1995 01-12				
11684	264	5272	1553	1650	2113	3378	16141	1995 05				
12152	256	5056	1614	1473	1018	2562	16530	1995 06				
11108	241	4728	1826	1634	2195	2510	13996	1995 07				
10761	241	4793	1486	1580	2295	3142	14662	1995 08				
10884	275	5431	1817*	1434	1257*	3725	18982	1996 05				
11174	243	5205	1786*	1477	1284*	3510	16659	1996 06				
13923	248	5227	1716*	1764	1912*	3432	13903*	1996 07				
10602*	237*	4803	1592*	1545	1577*	3285	14763*	1996 08				
102409	2137	46032	14261	12044	13681	27111	141156	1995 01 - 08				
105951*	2204*	48538	14569*	11635	12752*	32364	148947*	1996 01 - 08				
3.5*	3.1*	5.4	2.2*	-3.4	-6.8*	19.4	5.5*	1996 / 1995 %				
STEINKOEHLE UND AEGUIVALENTE										HARD COAL AND EQUIVALENTS	HOUILLE ET EQUIVALENTS	
11185	913	9089	2048	3245	2177	2454	48689	1994 01-12				
12562	519	9365	2193	3684	1432	2541	45529	1995 01-12				
1149	41	737	145	325	778	277	3102	1995 05				
1073	48	879	79	254	-738	83	3382	1995 06				
1129	44	686	246	351	138	81	3001	1995 07				
937	43	699	47	274	129	232	2835	1995 08				
766	46	702	78*	215	34	141	2760	1996 05				
1126	32	1170	49*	338	84	226	3394	1996 06				
893	45	1016	42*	413	193*	204	3022*	1996 07				
852*	34	821	70*	318	159*	252	2620*	1996 08				
8295	343	6189	1290	2340	889	1550	29275	1995 01 - 08				
7865*	332	6391	978*	2127	675*	1580	27521*	1996 01 - 08				
-5.2*	-3.0	3.3	-24.2*	-9.1	-24.1*	2.0	-6.0*	1996 / 1995 %				
BRAUNKOEHLE UND AEGUIVALENTE										LIGNITE AND EQUIVALENTS	LIGNITE ET EQUIVALENTS	
69	5		567		1966	2		1994 01-12				
73	3		430		1903			1995 01-12				
4	-		41		14	-		1995 05				
9	-		33		390	-		1995 06				
9	0		112		647	-		1995 07				
7	0		27		847	-		1995 08				
3	-		28*	-	-	-		1996 05				
5	-		28*	-	-	-		1996 06				
6	-		31*	-	-	-		1996 07				
4	-		28*	-	-	-		1996 08				
52	2		283		1900	-		1995 01 - 08				
36	-		241*		-	-		1996 01 - 08				
-30.9	-100.0		-14.8*		-100.0	-		1996 / 1995 %				
ROEHOEL UND AEGUIVALENTE										CRUDE OIL AND EQUIVALENTS	PETROLE BRUT ET EQUIVALENTS	
90609	1896	24696	11223	12596	10651	14693	83363	1994 01-12				
93102	1747	26421	10701	13714	6656	16064	85708	1995 01-12				
6836	145	2305	672	1259	591	1195	7006	1995 05				
7748	137	2087	781	1155	616	1085	7413	1995 06				
6561	131	2237	769	1231	651	1128	6048	1995 07				
7067	135	2166	819	1264	596	1354	7134	1995 08				
6602	148	2119	917	1082	529	1702	8448	1996 05				
6756	141	2052	937	1052	475	1632	7361	1996 06				
7936	134	2238	856	1288	914	1618	5695	1996 07				
7074	141	2052	735	1186	686	1473	6986	1996 08				
59172	1143	17217	7033	9048	4610	10480	56339	1995 01 - 08				
60650	1184	16753	7327	8511	5869	14483	57516	1996 01 - 08				
2.5	3.6	-2.7	4.2	-5.9	27.3	38.2	2.1	1996 / 1995 %				
NATURGAS										NATURAL GAS	GAZ NATUREL	
40794	488	32694	5362		2834	640	60290	1994 01-12				
44824	557	33595	5535		2834	635	62870	1995 01-12				
2853	38	2017	400		202	50	4245	1995 05				
2437	35	1877	428		184	28	3483	1995 06				
2514	28	1580	406		177	14	2980	1995 07				
2073	29	1688	352		209	16	2855	1995 08				
2633	43	2401	503*		236*	66	5542	1996 05				
2431	34	1772	503*		236*	66	3745	1996 06				
4238	33	1765	503*		236*	66	3451	1996 07				
1982	27	1718	503*		236*	66	3344	1996 08				
28781	353	21101	3547		1815	462	39852	1995 01 - 08				
31296	389	23890	4075*		1947*	534	47273	1996 01 - 08				
8.7	10.1	13.2	14.9*		7.3*	15.6	18.6	1996 / 1995 %				

	EUR 15	EUR 12	B	DK	D	GR	E	F	IRL	
BRUTTOINLANDSVERBRAUCH 1000 TROE				GROSS INLAND CONSUMPTION 1000 IOE			CONSOMMATION INTERIEURE BRUTE 1000 TEP			
NUKLEAR				NUCLEAR			NUCLEAIRE			
1994 01-12	199226	175923	10200		36648		14090	91898		
1995 01-12	204527	182292	10667		37747		13628	96793		
1995 05	15365	13611	885		2490		1232	7274		
1995 06	15106	13836	788		2760		1188	6936		
1995 07	14675	13351	647		2653		885	7264		
1995 08	15580	14105	654		3123		1078	7470		
1996 05	17055	15316	882		3162		1291	7813		
1996 06	15675	14099	824		3076		995	7142		
1996 07	16084	14463	843		3231		960	7752		
1996 08	16102	14583	800		3363		954	7714		
1995 01 - 08	132170	118012	6957		23765		9086	63394		
1996 01 - 08	141417	125743	7413		26220		9116	67067		
1996 / 1995 %	7.0	6.6	6.5		10.3		0.3	5.8		
ELEKTRIZITÄT (1)				ELECTRICAL ENERGY (1)			ENERGIE ELECTRIQUE (1)			
1994 01-12	27170	17573	373	-36	1836	257	2514	1327	87	
1995 01-12	26968	16454	379	35	2389	397	2342	360	60	
1995 05	2554	1633	33	2	284	31	211	134	1	
1995 06	2826	1875	37	33	431	55	174	141	1	
1995 07	2463	1630	51	49	246	39	175	78	1	
1995 08	1898	1083	54	7	248	23	125	-145	0	
1996 05	2367	1546	32	-102	124	40	342	66	1	
1996 06	2179	1416	27	-70	89	33	279	51	0	
1996 07	1998	1226	22	-80	117	43	226	-31	-0	
1996 08	1657*	933*	40	-67	113	42*	166	-119	1	
1995 01 - 08	19147	12113	291	51	1885	261	1739	599	41	
1996 01 - 08	16821*	10523*	200	-710	708	333*	2637	-41	27	
1996 / 1995 %	-12.2*	-13.1*	-31.2	-	-62.4	27.7*	51.6	-106.9	-34.0	
ANDERE				OTHERS			AUTRES			
1994 01-12	5127	5127	323	22	1118		100	192		
1995 01-12	5198	5198	323	22	1220		100	192		
1995 05	435	435	26	1	101		8	16		
1995 06	435	435	26	1	101		8	16		
1995 07	435	435	26	1	101		8	16		
1995 08	435	435	26	1	101		8	16		
1996 05	435	435	26	1	101		8	16		
1996 06	435	435	26	1	101		8	16		
1996 07	435	435	26	1	101		8	16		
1996 08	435	435	26	1	101		8	16		
1995 01 - 08	3457	3457	215	15	813		66	128		
1996 01 - 08	3481	3481	215	15	813		66	128		
1996 / 1995 %	0.7	0.7	-	-	-		-	-		

(1) HYDROELECTRICAL + BALANCE OF FOREIGN TRADE
(1) HYDRAULIQUE + SOLDE DU COMMERCE EXTERIEUR
(1) WASSERKRAFT + AUSSENHANDELSBALD

I	L	NL	A	P	FIN	S	UK	U.S.A.	
BRUTTOINLANDSVERBRAUCH 1000 TROE			GROSS INLAND CONSUMPTION 1000 TOE				CONSUMMATION INTERIEURE BRUTE 1000 TEP		
NUKLEAR			NUCLEAR				NUCLEAIRE		
-	-	943	-	-	4919	18383	22140		! 1994 01-12
-	-	1099	-	-	4855	17378	22355		! 1995 01-12
-	-	102	-	-	351	1402	1625		! 1995 05
-	-	99	-	-	409	860	2063		! 1995 06
-	-	95	-	-	430	893	1805		! 1995 07
-	-	100	-	-	365	1110	1676		! 1995 08
-	-	102	-	-	354	1385	2063		! 1996 05
-	-	99	-	-	380	1195	1960		! 1996 06
-	-	102	-	-	409	1211	1573		! 1996 07
-	-	99	-	-	382	1137	1650		! 1996 08
-	-	628	-	-	3256	10901	14178		! 1995 01 - 08
-	-	668	-	-	3299	12375	15256		! 1996 01 - 08
-	-	6.4	-	-	1.3	13.5	7.6		! 1996 / 1995 x
ELEKTRIZITAET (1)			ELECTRICAL ENERGY (1)				ENERGIE ELECTRIQUE (1)		
7070	389	921	3012	956	1536	5048	1873		! 1994 01-12
6486	422	1012	3000	754	1829	5683	1814		! 1995 01-12
633	35	85	293	53	174	453	126		! 1995 05
676	34	89	290	50	155	504	150		! 1995 06
685	34	105	291	39	149	392	123		! 1995 07
468	31	115	239	28	146	428	124		! 1995 08
669	35	81	289	124	101	429	131		! 1996 05
647	33	86	266	73	107	389	161		! 1996 06
641	32	81	282	49	158	331	123		! 1996 07
481	32*	88	254	28	113	355	124		! 1996 08
4470	283	710	2106	557	1209	3717	1221		! 1995 01 - 08
4440	286*	649	1947	898	960	3390	1091		! 1996 01 - 08
-0.7	1.3*	-8.6	-7.6	61.3	-20.6	-8.8	-10.7		! 1996 / 1995 x
ANDERE			OTHERS				AUTRES		
2491	21	276	-	146	-	-	432		! 1994 01-12
2467	15	276	-	146	-	-	432		! 1995 01-12
207	1	23	-	12	-	-	36		! 1995 05
207	1	23	-	12	-	-	36		! 1995 06
207	1	23	-	12	-	-	36		! 1995 07
207	1	23	-	12	-	-	36		! 1995 08
207	1	23	-	12	-	-	36		! 1996 05
207	1	23	-	12	-	-	36		! 1996 06
207	1	23	-	12	-	-	36		! 1996 07
207	1	23	-	12	-	-	36		! 1996 08
1636	10	184	-	97	-	-	288		! 1995 01 - 08
1661	10	184	-	97	-	-	288		! 1996 01 - 08
1.5	-	-	-	-	-	-	-		! 1996 / 1995 x

(1) HYDROELECTRICAL + BALANCE OF FOREIGN TRADE
(1) HYDRAULIQUE + SOLDE DU COMMERCE EXTERIEUR
(1) WASSERKRAFT + AUSSENHANDELSBALD

ALL PRODUCTS Energy independence rate

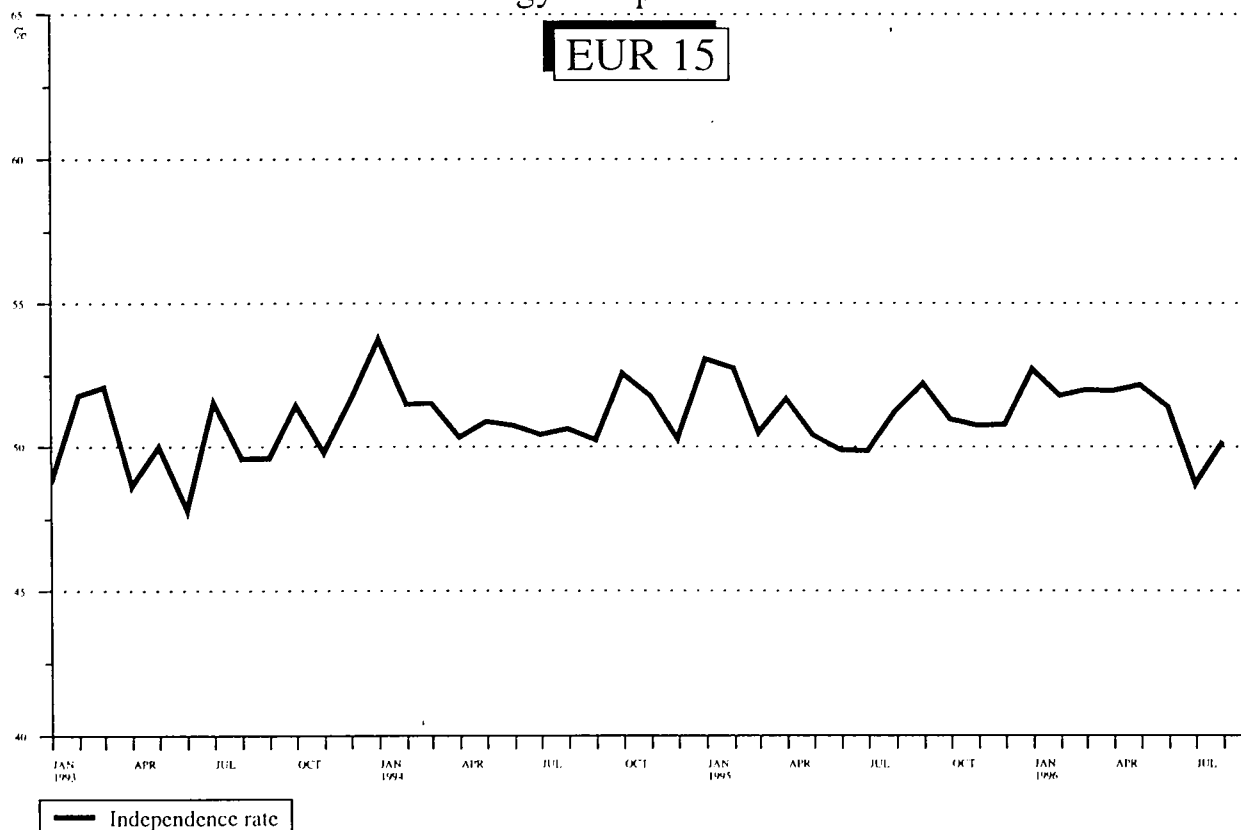

Source: EUROSTAT



5

Verschiedenes
Miscellaneous
Divers

Gradtage

Degree-Days

Degres-Jours

Heizperiode Heating period Periode de chauffe	Jahr Year Annee	JAN	FEV	MAR	AVR	MAI	OCT	NOV	DEC	Total
BELGIQUE	1993	385	446	353	174	84	272	453	389	2556
	1994	401	422	312	271	166	244	222	383	2423
	1995	434	315	382	268	90	112	327	532	2461
	1996	493	484	439	232	227	219	:	:	:
DANMARK	1993	488	466	465	319	101	325	461	484	3113
	1994	484	541	459	319	227	313	350	433	3128
	1995	548	417	466	363	241	210	434	605	3286
	1996	611	607	568	350	280	258	:	:	:
B. R. DEUTSCHLAND	1993	447	504	409	197	64	296	508	430	2859
	1994	441	481	331	278	140	296	292	415	2677
	1995	521	347	432	263	146	159	424	592	2888
	1996	624	557	493	262	202	250	:	:	:
ELLAS	1993	358	337	243	105	0	0	185	242	1471
	1994	271	264	204	51	21	0	171	304	1288
	1995	320	219	226	116	0	41	229	221	1375
	1996	327	290	304	149	0	56	:	:	:
ESPANA	1993	379	288	218	150	42	116	243	292	1731
	1994	324	254	:	132	20	43	158	297	:
	1995	300	208	198	100	7	12	141	249	1218
	1996	257	297	218	91	:	60	:	:	:
FRANCE	1993	380	435	339	189	69	249	429	358	2452
	1994	403	364	252	268	98	191	230	360	2171
	1995	421	288	357	236	84	79	327	456	2253
	1996	432	449	375	218	154	196	:	:	:
IRELAND	1993	349	315	339	251	232	311	349	376	2524
	1994	383	376	315	:	:	247	236	342	:
	1995	391	321	383	278	224	169	290	401	2460
	1996	355	408	382	283	:	205	:	:	:
ITALIE	1993	379	347	302	132	0	60	246	305	1773
	1994	323	310	181	146	0	64	170	315	1512
	1995	388	268	269	161	24	50	242	311	1716
	1996	324	347	279	111	0	65	:	:	:
LUXEMBOURG	1993	453	528	391	198	92	312	512	446	2933
	1994	475	461	342	302	174	277	288	434	2757
	1995	511	374	443	280	92	171	405	563	2841
	1996	587	539	473	260	230	264	:	:	:
NEDERLAND	1993	408	421	386	219	108	271	467	395	2678
	1994	391	463	342	299	186	256	237	377	2554
	1995	432	320	387	279	155	140	323	580	2620
	1996	577	518	470	277	243	210	:	:	:
PORTUGAL	1993	311	221	171	156	57	102	191	236	1448
	1994	283	241	93	127	56	40	112	210	1164
	1995	243	174	147	63	17	16	112	196	971
	1996	219	263	180	75	74	58	:	:	:
UNITED KINGDOM	1993	375	354	353	263	214	312	391	401	2666
	1994	401	411	335	308	233	248	233	361	2534
	1995	412	328	394	274	198	158	301	:	:
	1996	403	440	413	288	278	202	:	:	:

Die monatlichen Gradtage (Mass der Intensitaet der in dem betreffenden Monat herrschenden Kaelte) werden aufgrund der fuer einen Zeitraum von normalerweise 10 Tagen erstellten meteorologischen Daten errechnet, die fuer die landwirtschaftlichen Vorausschaetzungen (PREVSNET) verwendet werden. Die Gradtage fuer einen Zeitraum berechnen sich wie folgt :

$$(18\text{ C} - T_m) \times t \quad \text{wenn } T_m \text{ niedriger oder gleich } 15\text{ C (Temperaturschwelle, an der die Heizung anspringt) ist;}$$

$$\text{ihre Wert ist gleich Null} \quad \text{wenn } T_m \text{ groesser ist als } 15\text{ C}$$

Dabei seien T_m die mittlere Temperatur und t die Anzahl der Tage des betreffenden Zeitraums. Der dritte Zeitraum eines Monats umfasst 8, 9, 10 oder 11 Tage, um mit dem Kalendermonat abzuschliessen. Die Angaben der Tabelle stellen Durchschnittswerte einer Auswahl von Wetterstationen dar.

The monthly degree-days (a measure of the severity of the cold during the month) are computed from the meteorological data for periods of normally ten days used for agricultural forecasts (PREVSNET). The degree-days for a period are equal to :

$$(18\text{ C} - T_m) \times d \quad \text{if } T_m \text{ is lower than or equal to } 15\text{ C (heating threshold)}$$

$$\text{and are nil} \quad \text{if } T_m \text{ is greater than } 15\text{ C}$$

where T_m and d are the mean temperature and the number of days of the period respectively. The third period of a month contains 8, 9, 10 or 11 days in order to coincide with the calendar month. The data in the table are the averages of a selection of meteorological stations.

Les degres-jours mensuels (expression de l'importance du froid au cours du mois) sont calcules a partir des donnees meteorologiques decennaires utilisees pour les previsions agricoles (PREVSNET). Les degres-jours d'une decade sont egaux a :

$$(18\text{ C} - T_m) \times j \quad \text{si } T_m \text{ est inferieur ou egal a } 15\text{ C (seuil de declenchement du chauffage)}$$

$$\text{et sont nuls} \quad \text{si } T_m \text{ est superieur a } 15\text{ C}$$

ou T_m et j sont respectivement la temperature moyenne et le nombre de jours de la decade. La troisieme decade d'un mois comporte 8, 9, 10 ou 11 jours de maniere a coincider avec le mois calendaire. Les donnees du tableau sont les moyennes sur une selection de stations meteorologiques.

KLIMATISCHE BEDINGUNGEN

CLIMATIC CONDITIONS

CONDITIONS CLIMATIQUES

Durchschnittliche Gradtage

Mean Degree-Days

Degres-Jours moyens

Heizperiode Heating period Periode de chauffe	Anz. Jahr No Year Nbr Annee	JAN	FEV	MAR	AVR	MAI	OCT	NOV	DEC	Total
BELGIQUE	39	464	417	349	240	111	262	388	519	2753
DANMARK	28	545	499	483	365	207	273	394	500	3270
B. R. DEUTSCHLAND	38	548	482	427	304	167	266	410	509	3117
ELLAS	24	343	276	227	108	3	40	169	288	1458
ESPANA	9	343	263	198	146	27	64	199	300	1543
FRANCE	19	455	407	348	251	122	204	343	431	2565
IRELAND	26	376	351	346	294	226	221	306	357	2480
ITALIE	26	392	322	268	169	38	79	249	366	1887
LUXEMBOURG	26	540	475	423	319	175	283	427	509	3154
NEDERLAND	26	474	435	404	316	184	231	348	438	2834
PORTUGAL	9	287	221	163	135	32	59	148	230	1278
UNITED KINGDOM	27	431	401	384	313	222	245	350	407	2757

Die mittleren Gradtage wurden fuer die verfuegbaren Jahre entsprechend den Informationen errechnet, die in der Datenbasis PREVS MET fuer meteorologische Daten verfuegbar sind.

The mean degree-days have been computed depending on the available years in the meteorological data base PREVS MET.

Les degres-jours moyens ont ete calcules en fonction des annees disponibles dans la base de donnees meteorologiques PREVS MET.

LEICHTES HEIZÖL

					LIGHT FUEL OILS					FUEL- OIL LEGER				
1995 JUIN	120.84	125.63	124.95	118.81	106.47	119.08	-	120.03	122.28	130.72	-	-	124.22	123.71
JUIL	113.49	-	118.02	115.71	115.71	126.52	-	117.19	113.13	124.16	-	-	117.66	136.04
AOUT	118.23	-	117.32	117.50	112.40	120.46	-	121.34	116.94	122.73	-	-	116.11	126.78
SEPT	-	111.39	126.86	120.62	122.56	-	-	139.66	122.91	130.06	-	-	132.38	137.96
1996 JUIN	-	132.51	138.06	138.35	140.83	136.53	-	-	135.40	-	-	-	138.66	118.85
JUIL	119.72	131.75	-	-	137.99	-	-	-	137.34	-	-	-	-	-
AOUT	-	137.06	-	-	146.82	139.75	-	-	-	-	-	-	-	141.91
SEPT	-	-	-	-	-	-	-	-	-	-	-	-	-	-

SCHWERES HEIZÖL

					HEAVY FUELOILS					FUEL- OIL LOURD				
1995 JUIN	101.16	81.75	84.73	82.57	90.14	79.39	63.42	88.76	82.81	76.26	80.95	76.42	102.21	87.04
JUIL	-	-	73.88	-	73.14	80.75	67.54	76.18	78.55	73.98	-	60.40	72.23	75.41
AOUT	71.65	-	-	-	66.03	64.69	-	71.86	-	69.71	-	59.23	67.57	76.95
SEPT	77.91	-	81.58	-	84.44	-	63.63	76.53	-	75.04	73.59	68.45	79.02	76.42
1996 JUIN	82.97	70.19	93.43	-	70.85	83.04	-	89.87	79.90	-	80.85	78.98	71.07	98.92
JUIL	81.97	71.55	87.20	-	75.96	83.77	72.32	89.38	79.90	-	80.82	74.90	73.42	88.31
AOUT	79.57	78.57	85.47	-	83.68	82.96	71.70	88.57	-	-	-	-	101.71	88.51
SEPT	92.17	88.93	-	-	92.82	-	76.22	-	-	-	-	-	-	91.70

QUELLE/SOURCE : EUROSTAT

TANKERFRACHTRATEN

OILTANKER FREIGHT RATES

TAUX DE FRETS PETROLIERS

W = Worldscale/N = Zahl, number, nombre

SINGLE DIRTY VOYAGE FIXTURES TO EUR 15

VOYAGES SIMPLES PRODUITS NOIRS VERS EUR 15

	ARAB GULF - EUR		CARIBS - EUR		W. AFRICA - EUR		MEDITERR - EUR		INTERMEDITERR.	
	N	W	N	W	N	W	N	W	N	W
1995 JUIN	10	35.50	5	76.60	10	72.00	50	136.20	85	137.90
JUIL	23	55.78	10	142.25	16	81.91	57	134.24	88	139.09
AOUT	14	55.00	6	137.20	10	78.00	67	143.70	93	139.20
SEPT	16	55.10	9	106.80	6	79.20	80	134.70	105	127.70
1996 JUIN	6	53.75	5	106.00	14	81.50	64	142.22	92	156.12
JUIL	6	57.58	3	119.75	14	87.61	74	142.13	103	138.68
AOUT	11	58.41	6	110.42	15	84.13	71	118.06	116	124.37
SEPT	9	50.14	8	120.94	13	80.86	67	121.02	91	120.55

Verzeichnis der im Jahre 1996 in Teil V veröffentlichten Tabellen

Bulletin
Nummer

- 1 - Steinkohlebilanz - neun erste Monate 1995
- 2 - Umwandlungsbilanz in den herkömmlichen Wärmekraftwerken
- 3 - Energiebilanzen 1994
- Welförderung - Rohöl
- 4 - Steinkohlebilanz - 1995
- Naturgasbilanz - 1995
- Maximale Netto-Elektrizitätskapazität
- 5 -
- 6 -
- 7 - Steinkohlebilanz 1. Vierteljahr 1996
- Zusammenfassende Bilanz - "Endenergie" 1. Vierteljahr 1996
- 8 - Mineralölbilanz 1. Vierteljahr 1996
- Naturgasbilanz 1. Vierteljahr 1996
- Mineralölerzeugnisse - Inlandslieferungen 1995
- 9 - Kohlenwasserstoffe : Inlandslieferungen von Mineralölerzeugnissen - 1. Halbjahr 1996
- Welförderung : Naturgas
- 10 - Kohle : Inlandslieferungen von Steinkohlen und Steinkohlenkoks- 1. Halbjahr 1996
- Kohlebilanz - 1. Halbjahr 1996
- Mineralölbilanz - 1. Halbjahr 1996
- Naturgasbilanz - 1. Halbjahr 1996
- Energiebilanz - 1. Halbjahr 1996
- 11 - Welförderung - Steinkohle
- 12 - Verzeichnis der im Jahre 1996 veröffentlichten Tabellen

- 1996/9 **STATISTISCHE ASPEKTE DER NATURGASWIRTSCHAFT
IM JAHRE 1995**
- 1996/11 **ELEKTRIZITÄTSSTATISTIK
(VORLÄUFIGE DATEN FÜR 1995)**
- 1996/12 **STROMPREISE FÜR DIE PRIVATEN HAUSHALTE IN DER EU
AM 1. JANUAR 1996**
- 1996/13 **STROMPREISE FÜR DIE INDUSTRIELLEN VERBRAUCHER IN DER EU
AM 1. JANUAR 1996**
- 1996/14 **GASPREISE FÜR DIE INDUSTRIELLEN VERBRAUCHER IN DER EU
AM 1. JANUAR 1996**
- 1996/15 **GASPREISE FÜR DIE PRIVATEN HAUSHALTE IN DER EU
AM 1. JANUAR 1996**
- 1996/16 **DIE KOHLEWIRTSCHAFT DER EUROPÄISCHEN UNION 1995
(VORLÄUFIGE ERGEBNISSE)**
- 1996/20 **EINFUHREN DER EUROPÄISCHEN UNION AN STEINKOHLE UND
STEINKOHLKOKS 1993-1995**
- 1996/22 **DIE ENERGIEWIRTSCHAFT 1995 AUS STATISTISCHER SICHT**
- 1996/23 **ENTWICKLUNG DER INLANDSLIEFERUNGEN VON UNVERBLEITEM
MOTORENBENZIN**
- 1996/26 **INNERGEMEINSCHAFTLICHE VON MINERALÖLZERZEUGNISSEN 1995**
- 1996/28 **STATISTISCHE ASPEKTE DER MINERALÖLWIRTSCHAFT 1995**
- 1996/35 **STROMPREISE FÜR DIE INDUSTRIELLEN VERBRAUCHER IN DER EU
AM 1. JULI 1996**
- 1996/36 **STROMPREISE FÜR DIE PRIVATEN HAUSHALTE IN DER EU
AM 1. JULI 1996**
- 1996/37 **GASPREISE FÜR DIE PRIVATEN HAUSHALTE IN DER EU
AM 1. JULI 1996**
- 1996/38 **GASPREISE FÜR DIE INDUSTRIELLEN VERBRAUCHER IN DER EU
AM 1. JULI 1996**

Tables published in part V of the bulletin during 1996

Bulletin
number

- 1 - Coal balance-sheet - first nine months 1995
- 2 - Balance-sheet of transformation in conventional thermal power stations
- 3 - Energy balance-sheets 1994
- World production - Crude oil
- 4 - Coal balance-sheet - 1995
- Natural gas balance-sheet - 1995
- Net maximum Electrical capacity
- 5 -
- 6 -
- 7 - Coal balance-sheet quarter 1 - 1996
- Summary "Final Energy" balance-sheet quarter 1 - 1996
- 8 - Petroleum balance-sheet quarter 1 - 1996
- Natural gas balance-sheet quarter 1 - 1996
- Petroleum products - Inland deliveries 1995
- 9 - Hydrocarbons : inland deliveries of petroleum products - 1st half year 1996
- World production : Natural gas
- 10 - Coal : Inland deliveries of hard coal and hard coke - 1st half-year - 1996
- Coal balance-sheet - 1st half-year 1996
- Natural gas balance-sheet - 1st half-year 1996
- Energy balance-sheet - 1st half-year 1996
- 11 - World production : Hard coal
- 12 - Summary of the tables published during 1996

Publication
number

STATISTICS IN FOCUS

1996/9	STATISTICAL ASPECTS OF THE NATURAL GAS ECONOMY IN 1995
1996/11	ELECTRICITY STATISTICS (PROVISIONAL DATA FOR 1995)
1996/12	ELECTRICITY PRICES FOR EU HOUSEHOLDS ON 1 JANUARY 1996
1996/13	ELECTRICITY PRICES FOR EU INDUSTRY ON 1 JANUARY 1996
1996/14	GAS PRICES FOR EU INDUSTRY ON 1 JANUARY 1996
1996/15	GAS PRICES FOR EU HOUSEHOLDS ON 1 JANUARY 1996
1996/16	THE EUROPEAN UNION COAL INDUSTRY IN 1995 (PROVISIONAL FIGURES)
1996/20	EUROPEAN UNION HARD COAL AND COKE IMPORTS 1993-1995
1996/22	STATISTICAL ASPECTS OF THE ENERGY ECONOMY IN 1995 - FIRST RESULTS
1996/23	EVOLUTION OF DELIVERIES OF UNLEADED MOTOR SPIRIT
1996/26	INLAND DELIVERIES OF PETROLEUM PRODUCTS IN 1995
1996/28	STATISTICAL ASPECTS OF THE OIL ECONOMY IN 1995
1996/35	ELECTRICITY PRICES FOR EU INDUSTRY ON 1 JULY 1996
1996/36	ELECTRICITY PRICES FOR EU HOUSEHOLDS ON 1 JULY 1996
1996/37	GAS PRICES FOR EU HOUSEHOLDS ON 1 JULY 1996
1996/38	GAS PRICES FOR EU INDUSTRY ON 1 JULY 1996

Tableaux publiés dans la partie V du bulletin au cours de 1996

Numéro du
bulletin

- 1 - Bilan houille - neuf premiers mois 1995
- 2 - Bilan des transformations dans les centrales thermiques classiques
- 3 - Bilans de l'énergie 1994
- Production mondiale - Pétrole brut
- 4 - Bilan houille - 1995
- Bilan gaz naturel - 1995
- Puissance électrique nette maximale
- 5 -
- 6 -
- 7 - Bilan houille - 1er trimestre 1996
- Bilan agrégé de "l'Energie Finale" 1er trimestre 1996
- 8 - Bilan pétrole 1er trimestre 1996
- Bilan gaz naturel 1er trimestre 1996
- 9 - Hydrocarbures : livraisons intérieures des produits pétroliers - 1er semestre 1996
- Production mondiale : Gaz naturel
- 10 - Charbon : livraisons intérieures de houille et de coke de houille - 1er semestre 1996
- Bilan houille - 1er semestre 1996
- Bilan pétrole - 1er semestre 1996
- Bilan énergie - 1er semestre 1996
- 11 - Production mondiale - Houille
- 12 - Liste récapitulative des tableaux publiés au cours de l'année 1996

Numéro de
publication

STATISTIQUES EN BREF

1996/9	ASPECT STATISTIQUE DE L'ECONOMIE DU GAZ NATUREL EN 1995
1996/11	STATISTIQUES DE L'ELECTRICITE (DONNEES PROVISOIRES POUR 1995)
1996/12	PRIX DE L'ELECTRICITÉ POUR LES CONSOMMATEURS DOMESTIQUES DE L'UE 1er JANVIER 1996
1996/13	PRIX DE L'ELECTRICITE POUR L'INDUSTRIE DE L'UE 1er JANVIER 1996
1996/14	PRIX DU GAZ POUR L'INDUSTRIE DE L'UE AU 1er JANVIER 1996
1996/15	PRIX DU GAZ POUR LES CONSOMMATEURS DOMESTIQUES DE L'UE AU 1er JANVIER 1996
1996/16	L'INDUSTRIE CHARBONNIERE DANS L'UNION EUROPEENNE EN 1995
1996/20	IMPORTATIONS DE HOUILLE ET DE COKE DE FOUR DE L'UNION EUROPEENNE AU COURS DE LA PERIODE 1993-1995
1996/22	ASPECTS STATISTIQUES DE L'ECONOMIE ENERGETIQUE EN 1995
1996/23	EVOLUTION DES LIVRAISONS INTERIEURES D'ESSENCES SANS PLOMB
1996/26	LIVRAISONS INTERIEURES DE PRODUITS PETROLIERS EN 1995
1996/28	ASPECTS STATISTIQUES DE L'ECONOMIE PETROLIERE EN 1995
1996/35	PRIX DE L'ELECTRICITE POUR L'INDUSTRIE DE L'UE 1er JUILLET 1996
1996/36	PRIX DE L'ELECTRICITÉ POUR LES CONSOMMATEURS DOMESTIQUES DE L'UE 1er JUILLET 1996
1996/37	PRIX DU GAZ POUR LES CONSOMMATEURS DOMESTIQUES DE L'UE AU 1er JUILLET 1996
1996/38	PRIX DU GAZ POUR L'INDUSTRIE DE L'UE AU 1er JUILLET 1996

ES **Clasificación de las publicaciones de Eurostat****TEMA**

- 0 Diversos (rosa)
- 1 Estadísticas generales (azul oscuro)
- 2 Economía y finanzas (violeta)
- 3 Población y condiciones sociales (amarillo)
- 4 Energía e industria (azul claro)
- 5 Agricultura, silvicultura y pesca (verde)
- 6 Comercio exterior (rojo)
- 7 Comercio, servicios y transportes (naranja)
- 8 Medio ambiente (turquesa)
- 9 Investigación y desarrollo (marrón)

SERIE

- A Anuarios y estadísticas anuales
- B Estadísticas coyunturales
- C Cuentas y encuestas
- D Estudios e investigación
- E Métodos
- F Estadísticas breves

GR **Ταξινόμηση των δημοσιεύσεων της Eurostat****ΘΕΜΑ**

- 0 Διάφορο (ροζ)
- 1 Γενικές στατιστικές (βαθύ μπλε)
- 2 Οικονομία και δημοσιονομικά (βιολετί)
- 3 Πληθυσμός και κοινωνικές συνθήκες (κίτρινο)
- 4 Ενέργεια και βιομηχανία (μπλε)
- 5 Γεωργία, δόση και αλιεία (πράσινο)
- 6 Εξωτερικό εμπόριο (κόκκινο)
- 7 Εμπόριο, υπηρεσίες και μεταφορές (πορτοκαλί)
- 8 Περιβάλλον (τουρκουάζ)
- 9 Έρευνα και ανάπτυξη (καφέ)

ΣΕΙΡΑ

- A Επετηρίδες και ετησίες στατιστικές
- B Συγκυριακές στατιστικές
- C Λογοτισμοί και έρευνες
- D Μελέτες και έρευνα
- E Μέθοδοι
- F Στατιστικές εν συντομία

IT **Classificazione delle pubblicazioni dell'Eurostat****TEMA**

- 0 Diverse (rosa)
- 1 Statistiche generali (blu)
- 2 Economia e finanze (viola)
- 3 Popolazione e condizioni sociali (giallo)
- 4 Energia e industria (azzurro)
- 5 Agricoltura, foreste e pesca (verde)
- 6 Commercio estero (rosso)
- 7 Commercio, servizi e trasporti (arancione)
- 8 Ambiente (turchese)
- 9 Ricerca e sviluppo (marrone)

SERIE

- A Annuari e statistiche annuali
- B Statistiche sulla congiuntura
- C Conti e indagini
- D Studi e ricerche
- E Metodi
- F Statistiche in breve

FI **Eurostatin julkaisuluokitus****AIHE**

- 0 Sekalaista (vaaleanpunainen)
- 1 Yleiset tilastot (yönsininen)
- 2 Talous ja rahoitus (violetti)
- 3 Väestö- ja sosiaalitalostat (keltainen)
- 4 Energia ja teollisuus (sininen)
- 5 Maa- ja metsätalous, kalastus (vihreä)
- 6 Ulkomaankauppa (punainen)
- 7 Kauppa, palvelut ja liikenne (oranssi)
- 8 Ympäristö (turkoosi)
- 9 Tutkimus ja kehitys (ruskea)

SARJA

- A Vuosikirjat ja vuositalostat
- B Sühdannetilastot
- C Laskennat ja kyselytutkimukset
- D Tutkimukset
- E Menetelmät
- F Tilastokatsaukset

DA **Klassifikation af Eurostats publikationer****EMNE**

- 0 Diverse (rosa)
- 1 Almene statistikker (mørkeblå)
- 2 Økonomi og finanser (violet)
- 3 Befolkning og sociale forhold (gul)
- 4 Energi og industri (blå)
- 5 Landbrug, skovbrug og fiskeri (grøn)
- 6 Udenrigshandel (rød)
- 7 Handel, tjenesteydelser og transport (orange)
- 8 Miljø (turkis)
- 9 Forskning og udvikling (brun)

SERIE

- A Årbøger og årlige statistikker
- B Konjunkturstatistikker
- C Tællinger og rundspørger
- D Undersøgelser og forskning
- E Metoder
- F Statistikoversigter

EN **Classification of Eurostat publications****THEME**

- 0 Miscellaneous (pink)
- 1 General statistics (midnight blue)
- 2 Economy and finance (violet)
- 3 Population and social conditions (yellow)
- 4 Energy and industry (blue)
- 5 Agriculture, forestry and fisheries (green)
- 6 External trade (red)
- 7 Distributive trades, services and transport (orange)
- 8 Environment (turquoise)
- 9 Research and development (brown)

SERIES

- A Yearbooks and yearly statistics
- B Short-term statistics
- C Accounts and surveys
- D Studies and research
- E Methods
- F Statistics in focus

NL **Classificatie van de publikaties van Eurostat****ONDERWERP**

- 0 Diverse (roze)
- 1 Algemene statistiek (donkerblauw)
- 2 Economie en financiën (paars)
- 3 Bevolking en sociale voorwaarden (geel)
- 4 Energie en industrie (blauw)
- 5 Landbouw, bosbouw en visserij (groen)
- 6 Buitenlandse handel (rood)
- 7 Handel, diensten en vervoer (oranje)
- 8 Milieu (turkoois)
- 9 Onderzoek en ontwikkeling (bruin)

SERIE

- A Jaarboeken en jaarstatistieken
- B Conjunctuurstatistieken
- C Rekeningen en enquêtes
- D Studies en onderzoeken
- E Methoden
- F Statistieken in het kort

SV **Klassifikation av Eurostats publikationer****ÄMNE**

- 0 Diverse (rosa)
- 1 Allmän statistik (mörkblå)
- 2 Ekonomi och finans (lila)
- 3 Befolkning och sociala förhållanden (gul)
- 4 Energi och industri (blå)
- 5 Jordbruk, skogsbruk och fiske (grön)
- 6 Utrikeshandel (röd)
- 7 Handel, tjänster och transport (orange)
- 8 Miljö (turkos)
- 9 Forskning och utveckling (brun)

SERIE

- A Årsböcker och årlig statistik
- B Konjunkturstatistik
- C Redogörelser och enkäter
- D Undersökningar och forskning
- E Metoder
- F Statistiköversikter

DE **Gliederung der Veröffentlichungen von Eurostat****THEMENKREIS**

- 0 Verschiedenes (rosa)
- 1 Allgemeine Statistik (dunkelblau)
- 2 Wirtschaft und Finanzen (violett)
- 3 Bevölkerung und soziale Bedingungen (gelb)
- 4 Energie und Industrie (blau)
- 5 Land- und Forstwirtschaft, Fischerei (grün)
- 6 Außenhandel (rot)
- 7 Handel, Dienstleistungen und Verkehr (orange)
- 8 Umwelt (türkis)
- 9 Forschung und Entwicklung (braun)

REIHE

- A Jahrbücher und jährliche Statistiken
- B Konjunkturstatistiken
- C Konten und Erhebungen
- D Studien und Forschungsergebnisse
- E Methoden
- F Statistik kurzgefaßt

FR **Classification des publications d'Eurostat****THÈME**

- 0 Divers (rose)
- 1 Statistiques générales (bleu nuit)
- 2 Économie et finances (violet)
- 3 Population et conditions sociales (jaune)
- 4 Énergie et industrie (bleu)
- 5 Agriculture, sylviculture et pêche (vert)
- 6 Commerce extérieur (rouge)
- 7 Commerce, services et transports (orange)
- 8 Environnement (turquoise)
- 9 Recherche et développement (brun)

SÉRIE

- A Annuaires et statistiques annuelles
- B Statistiques conjoncturelles
- C Comptes et enquêtes
- D Études et recherche
- E Méthodes
- F Statistiques en bref

PT **Classificação das publicações do Eurostat****TEMA**

- 0 Diversos (rosa)
- 1 Estatísticas gerais (azul-escuro)
- 2 Economia e finanças (violeta)
- 3 População e condições sociais (amarelo)
- 4 Energia e indústria (azul)
- 5 Agricultura, silvicultura e pesca (verde)
- 6 Comércio externo (vermelho)
- 7 Comércio, serviços e transportes (laranja)
- 8 Ambiente (turquesa)
- 9 Investigação e desenvolvimento (castanho)

SÉRIE

- A Anuários e estatísticas anuais
- B Estatísticas conjunturais
- C Contas e inquéritos
- D Estudos e investigação
- E Métodos
- F Estatísticas breves

BELGIQUE/BELGIE

Moniteur belge/Belgisch Staatsblad

Rue de Louvain 40-42/
Leuvenseweg 40-42
B-1000 Bruxelles/Brussel
Tél. (32-2) 552 22 11
Fax (32-2) 511 01 84

Jean De Lannoy

Avenue du Roi 202/
Koningslaan 202
B-1060 Bruxelles/Brussel
Tél. (32-2) 538 51 69
Fax (32-2) 538 08 41
e-mail: jean.de.lannoy@infoboard.be

**Librairie européenne/
Europese Boekhandel**

Rue de la Loi 244/
Wetstraat 244
B-1040 Bruxelles/Brussel
Tél. (32-2) 295 26 39
Fax (32-2) 735 08 60

DANMARK

J. H. Schultz Information A/S

Herstedvang 10-12
DK-2620 Albertslund
Tlf. (45) 43 63 23 00
Fax (45) 43 63 19 69
e-mail: schultz@schultz.dk

DEUTSCHLAND

Bundesanzeiger Verlag

Breite Straße 78-80
Postfach 10 05 34
D-50667 Köln
Tel. (49-221) 20 29-0
Fax (49-221) 20 29 278

GREECE/ELLADA

G.C. Eleftheroudakis SA

International Bookstore
Panepistimiou 17
GR-105 64 Athens
Tel. (30-1) 331 41 82
Fax (30-1) 323 98 21

ESPAÑA

Mundi Prensa Libros, SA

Castelló, 37
E-28001 Madrid
Tel. (34-1) 431 33 99/431 32 22/435 36 37
Fax (34-1) 575 39 98
e-mail: mundiprensa@tsai.es

Boletín Oficial del Estado

Trafalgar 27-29
E-28010 Madrid
Tel. (34-1) 538 22 95/538 22 97
Fax (34-1) 538 22 67

Sucursal:

Mundi Prensa Barcelona

Consell de Cent, 391
E-08009 Barcelona
Tel. (34-3) 488 34 92
Fax (34-3) 487 76 59

Libreria de la Generalitat de Catalunya

Rambla dels Estudis, 118
Palau Moja
E-08002 Barcelona
Tel. (34-3) 302 68 35/302 64 62
Fax (34-3) 302 12 99

FRANCE

Journal officiel

Service des publications des CE
26, rue Desaix
F-75727 Paris Cedex 15
Tél. (33-1) 40 58 77 01/31
Fax (33-1) 40 58 77 00

IRELAND

Government Supplies Agency

Publications Section
4 5 Harcourt Road
Dublin 2
Tel. (353-1) 661 31 11
Fax (353-1) 475 27 60

ITALIA

Licosa SpA

Via Duca di Calabria 1/1
Casella postale 552
I-50125 Firenze
Tel. (39-55) 64 54 15
Fax (39-55) 64 12 57
e-mail: licosa@tbbcc.it

GRAND-DUCHÉ DE LUXEMBOURG

Messageries du livre Sàrl

5, rue Raiffeisen
L-2411 Luxembourg
Tél. (352) 40 10 20
Fax (352) 490 661
e-mail: mdl@pt.lu

Abonnements:

Messageries Paul Kraus

11, rue Christophe Plantin
L-2339 Luxembourg
Tél. (352) 499 88 88
Fax (352) 499 888 444
e-mail: mpk@pt.lu

NEDERLAND

SDU Uitgeverijen

Externe Fondsen
Christoffel Plantijnstraat 2
Postbus 20014
2500 EA 's-Gravenhage
Tel. (31-70) 378 98 80
Fax (31-70) 378 97 83

ÖSTERREICH

**Manz'sche Verlags-
und Universitätsbuchhandlung GmbH**

Siebenbrunnengasse 21
Postfach 1
A-1050 Wien
Tel. (43-1) 53 161 (334 oder 340)
Fax (43-1) 53 161 (339)
e-mail: auslieferung@manz.co.at

PORTUGAL

Imprensa Nacional-Casa da Moeda, EP

Rua Marquês de Sá da Bandeira, 16 A
P-1050 Lisboa Codex
Tel. (351-1) 353 03 99
Fax (351-1) 353 02 94/384 01 32

Distribuidora de Livros

Bertrand Ld.^ª
Grupo Bertrand, SA
Rua das Terras dos Vales, 4-A
Apartado 60037
P-2700 Amadora Codex
Tel. (351-1) 495 90 50/495 87 87
Fax (351-1) 496 02 55

SUOMI/FINLAND

**Akateeminen Kirjakauppa /
Akademiska Bokhandeln**

Pohjoisesplanadi 39/
Norra esplanaden 39
PL/PB 128
FIN-00101 Helsinki/Helsingfors
Tel. (358) 121 41
Fax (358) 121 44 35
e-mail: akatilaus@stockmann.mailnet.fi

SVERIGE

BTJ AB

Traktorvägen 11
PO Box 200
S-221 00 LUND
Tel. (46) 18 00 00
Fax (46) 18 01 25

UNITED KINGDOM

HMSO Books (Agency Section)

HMSO Publications Centre
51, Nine Elms Lane
London SW8 5DR
Tel. (44-171) 873 9090
Fax (44-171) 873 8463

ICELAND

Bokabud Larusar Blöndal

Skólavörðustíg, 2
IS-101 Reykjavík
Tel. (354) 55 15 650
Fax (354) 55 25 560

NORGE

NIC Info A/S

Bertrand Narvesens vei 2
Boks 6512 Etterstad
N-0606 Oslo
Tel. (47-22) 57 33 34
Fax (47-22) 68 19 01

SCHWEIZ/SUISSE/SVIZZERA

OSEC

Stampfenbachstraße 85
CH-8035 Zürich
Tel. (41-1) 365 54 54
Fax (41-1) 365 54 11
e-mail: urs.leimbacher@ecs.osec.inet.ch

BÄLGARIJA

Europress Klassica Bk Ltd

76, Gurko Street
BG-1463 Sofia
Tel. (359-2) 81 64 73
Fax (359-2) 81 64 73

ČESKÁ REPUBLIKA

NIS ČR - prodejna

Konviktská 5
CZ-113 57 Praha 1
Tel. (42-2) 24 22 94 33/24 23 09 07
Fax (42-2) 24 22 94 33
e-mail: nkposp@dec.nis.cz

HRVATSKA

Mediatrade Ltd

Pavla Hatza 1
HR-4100 Zagreb
Tel. (38-1) 43 03 92
Fax (38-1) 44 40 59

MAGYARORSZÁG

Euro Info Service

Európa Ház
Margitsziget
H-1138 Budapest
Tel. (36-1) 11 16 061/11 16 216
Fax (36-1) 302 50 35

POLSKA

Business Foundation

ul. Krucza 38/42
PL-00-512 Warszawa
Tél. (48-22) 621 99 93/628 28 82
Fax (48-22) 621 97 61- Free line (0-39) 12 00 77

ROMÂNIA

Euromedia

Str. G-ral Berthelot Nr 41
RO-70749 Bucuresti
Tél. (41) 210 44 01/614 06 64
Fax (41) 210 44 01

RUSSIA

CCEC

9,60-Ietiya Oktyabrya Av.
117312 Moscow
Tel. (095) 135 52 27
Fax (095) 135 52 27

SLOVAKIA

Slovenska Technicka Kniznica

Námestie slobody 19
SLO-81223 Bratislava 1
Tel. (42-7) 53 18 364
Fax (42-7) 53 18 364
e-mail: europ@tbb1.sltk.stuba.sk

MALTA

Miller Distributors Ltd

Malta International Airport
PO Box 25
LQA 05 Malta
Tel. (356) 66 44 88
Fax (356) 67 67 99

TÜRKIYE

Dünya Infotel A.S.

Istiklal Caddesi No 469
TR-80050 Tünel-Istanbul
Tel. (90-212) 251 91 96 / 427 02 10
Fax (90-212) 251 91 97

ISRAEL

R.O.Y. International

17, Shimon Hatarssi Street
PO Box 13056
61130 Tel Aviv
Tel. (972-3) 546 14 23
Fax (972-3) 546 14 42
e-mail: royil@netvision.net.il

Sub-agent for the Palestinian Authority:

Index Information Services

PO Box 19502
Jerusalem
Tel. (972-2) 27 16 34
Fax (972-2) 27 12 19

EGYPT

The Middle East Observer

41, Sherif Street
Cairo
Tel. (20-2) 39 26 919
Fax (20-2) 39 39 732

UNITED STATES OF AMERICA

Unipub

4611-F Assembly Drive
MD20706 Lanham
Tel. (800) 274-4888 (toll free telephone)
Fax (800) 865-3450 (toll free fax)

CANADA

Uniquement abonnements/
Subscriptions only:

Renouf Publishing Co. Ltd

1294 Algoma Road
K1B 3W8 Ottawa, Ontario
Tel. (1-613) 741 73 33
Fax (1-613) 741 54 39
e-mail: renouf@fox.nstn.ca
For monographs see: Unipub

AUSTRALIA

Hunter Publications

PO Box 404
3167 Abbotsford, Victoria
Tel. (3) 9417 53 61
Fax (3) 9419 71 54

JAPAN

PSI-Japan

Kyoku Dome, Tokyo Kojimachi P.O.
Tokyo 102
Tel. (81-3) 3234 69 21
Fax (81-3) 3234 69 15
e-mail: psijapan@gol.com
URL: www.psi-japan.com

SOUTH AND EAST ASIA

Legal Library Services Limited

Orchard
PO Box 0523
912318 Singapore
Tel. (65) 243 24 98
Fax (65) 243 24 79
e-mail: elaine@leg-liby.demon.co.uk

SOUTH AFRICA

Safto

5th Floor Export House,
CNR Maude & West Streets
PO Box 782 706
2146 Sandton
Tel. (27-11) 883 37 37
Fax (27-11) 883 65 69

**ANDERE LÄNDER
OTHER COUNTRIES
AUTRES PAYS**

Bitte wenden Sie sich an ein Büro Ihrer
Wahl
Please, address yourself to the sales
office of your choice
Veuillez vous adresser au bureau de
vente de votre choix

Preis in Luxemburg (ohne MwSt.) Price (excluding VAT) in Luxembourg Prix au Luxembourg, TVA exclue:
Einzelpreis Single copy Prix par numéro **ECU 11** Abonnement Subscription **ECU 96**



AMT FÜR AMTLICHE VERÖFFENTLICHUNGEN
DER EUROPÄISCHEN GEMEINSCHAFTEN
OFFICE FOR OFFICIAL PUBLICATIONS
OF THE EUROPEAN COMMUNITIES
OFFICE DES PUBLICATIONS OFFICIELLES
DES COMMUNAUTÉS EUROPÉENNES

L-2985 Luxembourg

CA-BX-96-012-3A-C