



ENERGIE
Monatliche Statistiken

ENERGY
Monthly statistics

ÉNERGIE
Statistiques mensuelles

3 □ 1997





STATISTISCHES AMT DER EUROPÄISCHEN GEMEINSCHAFTEN
STATISTICAL OFFICE OF THE EUROPEAN COMMUNITIES
OFFICE STATISTIQUE DES COMMUNAUTÉS EUROPÉENNES

L-2920 Luxembourg — Tél. (352) 43 01-1 — Télex COMEUR LU 3423
B-1049 Bruxelles, rue de la Loi 200 — Tél. (32-2) 299 11 11

Eurostat hat die Aufgabe, den Informationsbedarf der Kommission und aller am Aufbau des Binnenmarktes Beteiligten mit Hilfe des europäischen statistischen Systems zu decken.

Um der Öffentlichkeit die große Menge an verfügbaren Daten zugänglich zu machen und Benutzern die Orientierung zu erleichtern, werden zwei Arten von Publikationen angeboten: Statistische Dokumente und Veröffentlichungen.

Statistische Dokumente sind für den Fachmann konzipiert und enthalten das ausführliche Datenmaterial: Bezugsdaten, bei denen die Konzepte allgemein bekannt, standardisiert und wissenschaftlich fundiert sind. Diese Daten werden in einer sehr tiefen Gliederung dargeboten. Die Statistischen Dokumente wenden sich an Fachleute, die in der Lage sind, selbständig die benötigten Daten aus der Fülle des dargebotenen Materials auszuwählen. Diese Daten sind in gedruckter Form und/oder auf Diskette, Magnetband, CD-ROM verfügbar. Statistische Dokumente unterscheiden sich auch optisch von anderen Veröffentlichungen durch den mit einer stilisierten Graphik versehenen weißen Einband.

Veröffentlichungen wenden sich an eine ganz bestimmte Zielgruppe, wie zum Beispiel an den Bildungsbereich oder an Entscheidungsträger in Politik und Verwaltung. Sie enthalten ausgewählte und auf die Bedürfnisse einer Zielgruppe abgestellte und kommentierte Informationen. Eurostat übernimmt hier also eine Art Beraterrolle.

Für einen breiteren Benutzerkreis gibt Eurostat Jahrbücher und periodische Veröffentlichungen heraus. Diese enthalten statistische Ergebnisse für eine erste Analyse sowie Hinweise auf weiteres Datenmaterial für vertiefende Untersuchungen. Diese Veröffentlichungen werden in gedruckter Form und in Datenbanken angeboten, die in Menütechnik zugänglich sind.

Um Benutzern die Datensuche zu erleichtern, hat Eurostat Themenkreise, d. h. eine Untergliederung nach Sachgebieten, eingeführt. Daneben sind sowohl die Statistischen Dokumente als auch die Veröffentlichungen in bestimmte Reihen, wie zum Beispiel „Jahrbücher“, „Konjunktur“, „Methoden“, untergliedert, um den Zugriff auf die statistischen Informationen zu erleichtern.

Y. Franchet
Generaldirektor

It is Eurostat's responsibility to use the European statistical system to meet the requirements of the Commission and all parties involved in the development of the single market.

To ensure that the vast quantity of accessible data is made widely available, and to help each user make proper use of this information, Eurostat has set up two main categories of document: statistical documents and publications.

The statistical document is aimed at specialists and provides the most complete sets of data: reference data where the methodology is well-established, standardized, uniform and scientific. These data are presented in great detail. The statistical document is intended for experts who are capable of using their own means to seek out what they require. The information is provided on paper and/or on diskette, magnetic tape, CD-ROM. The white cover sheet bears a stylized motif which distinguishes the statistical document from other publications.

The publications proper tend to be compiled for a well-defined and targeted public, such as educational circles or political and administrative decision-makers. The information in these documents is selected, sorted and annotated to suit the target public. In this instance, therefore, Eurostat works in an advisory capacity.

Where the readership is wider and less well-defined, Eurostat provides the information required for an initial analysis, such as yearbooks and periodicals which contain data permitting more in-depth studies. These publications are available on paper or in videotext databases.

To help the user focus his research, Eurostat has created 'themes', i.e. subject classifications. The statistical documents and publications are listed by series: e.g. yearbooks, short-term trends or methodology in order to facilitate access to the statistical data.

Y. Franchet
Director-General

Pour établir, évaluer ou apprécier les différentes politiques communautaires, la Commission européenne a besoin d'informations.

Eurostat a pour mission, à travers le système statistique européen, de répondre aux besoins de la Commission et de l'ensemble des personnes impliquées dans le développement du marché unique.

Pour mettre à la disposition de tous l'importante quantité de données accessibles et faire en sorte que chacun puisse s'orienter correctement dans cet ensemble, deux grandes catégories de documents ont été créées: les documents statistiques et les publications.

Le document statistique s'adresse aux spécialistes. Il fournit les données les plus complètes: données de référence où la méthodologie est bien connue, standardisée, normalisée et scientifique. Ces données sont présentées à un niveau très détaillé. Le document statistique est destiné aux experts capables de rechercher, par leurs propres moyens, les données requises. Les informations sont alors disponibles sur papier et/ou sur disquette, bande magnétique, CD-ROM. La couverture blanche ornée d'un graphisme stylisé démarque le document statistique des autres publications.

Les publications proprement dites peuvent, elles, être réalisées pour un public bien déterminé, ciblé, par exemple l'enseignement ou les décideurs politiques ou administratifs. Des informations sélectionnées, triées et commentées en fonction de ce public lui sont apportées. Eurostat joue, dès lors, le rôle de conseiller.

Dans le cas d'un public plus large, moins défini, Eurostat procure des éléments nécessaires à une première analyse, les annuaires et les périodiques, dans lesquels figurent les renseignements adéquats pour approfondir l'étude. Ces publications sont présentées sur papier ou dans des banques de données de type vidéotex.

Pour aider l'utilisateur à s'orienter dans ses recherches, Eurostat a créé les thèmes, c'est-à-dire une classification par sujet. Les documents statistiques et les publications sont répertoriés par série — par exemple, annuaire, conjoncture, méthodologie — afin de faciliter l'accès aux informations statistiques.

Y. Franchet
Directeur général

ENERGIE
Monatliche Statistiken

ENERGY
Monthly statistics

ÉNERGIE
Statistiques mensuelles

3 □ 1997

Themenkreis / Theme / Thème
Energie und Industrie / Energy and industry / Énergie et industrie
Reihe / Series / Série
Konjunkturstatistiken / Short-term statistics / Statistiques conjoncturelles

4
B

Zuständig für alle Informationen über die Energiestatistik: EUROSTAT, Luxemburg, Tel.: 4301-32040

For all information concerning the energy statistics, contact Eurostat, Luxembourg, tel.: 4301-32040

Pour toute information concernant les statistiques de l'énergie, s'adresser à Eurostat, Luxembourg, tél.: 43 01-32040

Letzter Stand Updated Mise à jour: 19.03.1997

Luxembourg: Office des publications officielles des Communautés européennes, 1997

Zahlreiche weitere Informationen zur Europäischen Union sind verfügbar über Internet, Server Europa (<http://europa.eu.int>).

A great deal of additional information on the European Union is available on the Internet. It can be accessed through the Europa server (<http://europa.eu.int>).

De nombreuses autres informations sur l'Union européenne sont disponibles sur Internet via le serveur Europa (<http://europa.eu.int>).

© Europäische Gemeinschaften, 1997
Nachdruck mit Quellenangabe gestattet.

© European Communities, 1997
Reproduction is authorized, provided the source is acknowledged.

© Communautés européennes, 1997
Reproduction autorisée moyennant mention de la source.

Printed in Belgium

Gedruckt auf chlorfrei gebleichtem Papier
Printed on non-chlorine bleached paper
Imprimé sur papier blanchi sans chlore

ANMERKUNG FÜR DIE LESER

Ab dem Bulletin 08/95 werden in den Kapiteln 1, 2, 3 und 4 die verfügbaren Daten für die 15 Mitgliedstaaten, EUR 12, EUR 15 und die USA veröffentlicht. Die noch nicht verfügbaren Daten für die neuen Zeitreihen werden nach ihren Eintreffen bei Eurostat vervollständigt.

Diese Erweiterung verändert die Darstellung der Länder, die nun auf einer Doppelseite dargestellt werden.

Außer einem Bruch in den Entreihen für den inner- und außergemeinschaftlichen Handel ergab sich keinerlei methodologische Veränderung.

NOTICE

Starting with Bulletin 8/95, chapters 1, 2, 3 and 4 present available data for the 15 Member States, EUR 12, EUR 15 and the USA. Data which is currently unavailable for the new series will be included as soon as it is received by Eurostat

This enlargement necessitates a change in presentation meaning that the countries will now be shown across two pages.

Apart from a break in series for intra- and extra-Union trade, there is no methodological change.

AVERTISSEMENT AUX LECTEURS

A partir du bulletin 08/95, les chapitres 1, 2, 3 et 4 présentent les données disponibles pour les 15 Etats Membres, EUR 12, EUR 15 et les USA. Les données encore indisponibles pour les nouvelles séries seront incluses dès leur réception par Eurostat.

Cet élargissement modifie la présentation des pays qui paraîtront sur une double page.

Mis à part la rupture de série pour le commerce intra- et extra-communautaire, aucune révision méthodologique n'est intervenue.

INHALT

	Seite
I. - Kohle	7
II. - Kohlenwasserstoffe	21
III. - Elektrizität	55
IV. - Gesamtenergie	69
V. - Verschiedenes	87
- Energiebilanzen 1995	88
- Weltförderung - Rohöl	102
- Klimatische Bedingungen	106
- Preise : Durchschnittliche Einfuhrwerte - Tankerfrachtraten	108

TABLE OF CONTENTS

	Page
I. - Coal	7
II. - Hydrocarbons	21
III. - Electrical energy	55
IV. - All energy	69
V. - Miscellaneous	87
- Energy balance-sheets 1995	88
- World production - Crude oil	102
- Climatic conditions	106
- Prices : Average import values - Oil tanker freight rates	108

TABLE DE MATIERES

	Page
I. - Charbon	7
II. - Hydrocarbures	21
III. - Energie électrique	55
IV. - Total énergie	69
V. - Divers	87
- Bilans de l'énergie 1995	88
- Production mondiale - Pétrole brut	102
- Conditions climatiques	106
- Prix : Valeur moyenne à l'importation - Taux de frets pétroliers	108

ZEICHEN UND ABKÜRZUNGEN

*	Vorläufige Angabe	t RÖE Tonne Rohöleinheit (41860 kJ Hu/kg)
:	Kein Nachweis vorhanden	GWh Gigawattstunde (10 ⁶ kWh)
..	Vertrauliche Angabe	TJ Terajoule (10 ⁹ kJ)
-	Nichts	Hu Unterer Heizwert
0	Hälfte der in der Tabelle verwendeten Einheit	Ho Oberer Heizwert
t	Metrische Tonne	ECU Europäische Währungseinheit
t=t	Tonne = Tonne	

SYMBOLS AND ABBREVIATIONS

*	provisional data	toe tonne of oil equivalent (41860 kJ NCV/kg)
:	no data available	GWh gigawatt hour (10 ⁶ kWh)
..	confidential data	TJ terajoule (10 ⁹ kJ)
-	nil	NCV net calorific value
0	figure less than half the unit used	GCV gross calorific value
t	tonne (metric ton)	ECU European currency unit
t=t	tonne for tonne	

SIGNES ET ABREVIATIONS

*	donnée provisoire	tep tonne d'équivalent pétrole (41860 kJ PCI/kg)
:	donnée non disponible	GWh gigawattheure (10 ⁶ kWh)
..	donnée confidentielle	TJ térajoule (10 ⁹ kJ)
-	néant	PCI pouvoir calorifique inférieur
0	chiffre inférieur à la moitié de l'unité employée	PCS pouvoir calorifique supérieur
t	tonne métrique	ECU unité monétaire européenne
t=t	tonne pour tonne	

Note : In this publication, the decimal point is used instead of the comma.



1

Kohle
Coal
Charbon

KOHLE / ERLÄUTERUNGEN

Die Angaben lauten auf metrische Tonnen (Tonne = Tonne).

- Vereinigtes Königreich**
- Alle monatlichen Angaben, mit Ausnahme derjenigen für den Außenhandel, beziehen sich auf Zeiträume von vier bis fünf Wochen (vier Wochen für die beiden ersten Monate eines Quartals, fünf Wochen für den letzten Quartalsmonat).
- Bestände**
- Alle Angaben über die Bestände beziehen sich auf das Ende des Berichtszeitraums.
 - Für die Bundesrepublik Deutschland sind die Bestände der Steinkohlen- bzw. Kokserzeuger außerhalb der Zechen bzw. Kokereien (Nationale Steinkohlenreserven) auch in den Beständen enthalten.
- Außenhandel**
- Die veröffentlichten Daten sind den Meldungen der Importeure und Exporteure entnommen. Sie können daher von den Angaben abweichen, die von den Zollbehörden aufgestellt und in der Außenhandelsstatistik veröffentlicht werden.
 - Wegen der unterschiedlichen zeitlichen Erfassung der Aus- und Einfuhren (Fristen, Zwischenschaltung des Handels, Umleitung, Umladen, unterschiedliche Klassifizierung usw.) stimmen die Ausfuhren nach einem Mitgliedstaat mit den Einfuhrangaben dieses Mitgliedstaates nicht unbedingt überein. Daher können die Daten für die "inneregemeinschaftlichen Einfuhren" insgesamt von denjenigen für die "inneregemeinschaftlichen Ausfuhren" abweichen.
- Steinkohle**
- Die Förderung umfaßt auch die Kohlegewinnung der Kleinzechen und Tagebaubetriebe.
 - Spanien : Ab 1. Januar 1987 umfassen die Daten über die Steinkohle auch die alte Braunkohle (lignito negro).
 - Die Angaben über die im Untertagebereich Beschäftigten beziehen sich auf das Ende des Berichtszeitraums.
 - Die Leistung für den Untertagebereich wird auf die in Stunden ausgedrückte Arbeitszeit bezogen. In den Angaben sind alle unter Tage Beschäftigten einschließlich des Aufsichtspersonals und der im Auftrag Dritter Arbeitenden erfaßt. Die Bestimmung der Leistung unter Tage umfaßt nur die Kohlegewinnung im eigentlichen Sinne.
 - Die "Lieferungen an öffentliche Kraftwerke" umfassen nur die Lieferungen an öffentliche, nicht dagegen an zecheneigene Kraftwerke und für die Bundesrepublik Deutschland ab 1.1.1992 auch nicht mehr die Lieferungen an Bergbauverbundkraftwerke. In den "Lieferungen an die Industrie insgesamt" sind die Steinkohlenlieferungen an die Industriekraftwerke (Eigenerzeuger) mit enthalten.
- Kokereien**
- Alle Angaben über die Kokereien (Steinkohlenlieferungen, Bestände usw.) beziehen sich auf die zechen- und hütteneigenen sowie auf die unabhängigen Kokereien insgesamt.
 - In der Erzeugung von Hüttenkoks ist auch Steinkohlenschwelkoks, nicht jedoch Braunkohlenkoks enthalten.

COAL / EXPLANATORY NOTES

The data are expressed in metric tonnes on a tonne = tonne basis.

- United Kingdom** - All the monthly data, except those for external trade, refer to periods of four or five weeks (four weeks for the first two months of each quarter and five for the last).
- Stocks** - All the data on stocks refer to the end of the period under review.
- For the FR of Germany, the stocks held by coal/coke producers outside the mines/coking plants (Nationale Steinkohlenreserve) are also included.
- External trade** - As the data published are taken from the declarations made by importers and exporters, they may differ from the data recorded by the customs services and published in the external trade statistics.
- Owing to differences in recording at the moment of import and export (delays, involvement of trade agencies, rerouting, transshipment, differences in classification, etc.), a country's exports to a Member State will not coincide exactly with the Member State's declared imports from that country. Therefore data for total "Intra Community Imports" may differ from total "Intra Community Exports".
- Coal** - Production includes that of small and open-cast mines.
- Spain : as from January 1987 black lignite (lignito negro) is included in the data concerning hard coal.
- The data on underground personnel refer to the end of period.
- Underground productivity is based on the total working time expressed in hours. The calculations take account of all underground personnel, including supervisors and persons employed by an outside contractor. Underground productivity is determined only for actual coal mines.
- "Deliveries to power stations" comprise the quantities delivered to public utility power stations but do not include deliveries to pithead power stations. For the FR of Germany, deliveries to the "Bergbauverbundkraftwerke" and the Federal Railway power stations are also not included. Supplies of coal to industries 'own-use' power stations are included in the tables "deliveries to all industries".
- Coking plants** - All the data on coking plants (deliveries of coal, stocks, etc.) refer to all coking plants (i.e. those operated by mines and steelworks and those run independently).
- The production of hard coke also includes semi-coke. Brown-coal coke is not included.

CHARBON / NOTES EXPLICATIVES

Les données sont exprimées en tonnes métriques, établies sur une comptabilisation tonne = tonne.

- Royaume-Uni**
- Toutes les données mensuelles, sauf celles du commerce extérieur, se réfèrent à des périodes de 4 ou 5 semaines (4 semaines pour les deux premiers mois de chaque trimestre, 5 pour le dernier).
- Stocks**
- Toutes les données sur les stocks se réfèrent à la fin de la période considérée.
 - Pour la R.F. d'Allemagne, les stocks des producteurs de houille/coke existant hors des mines/cokeries (Nationale Steinkohlenreserve) sont également compris.
- Commerce extérieur**
- Les données publiées proviennent des déclarations des importateurs et exportateurs, elles peuvent donc différer des données relevées par les services douaniers et publiées dans les Statistiques du Commerce Extérieur.
 - Du fait des divergences de relevés à la sortie et à l'entrée (délais, entremise du commerce, déroutement, transbordement, différences de classification, etc.) les exportations vers un pays de la Communauté peuvent ne pas coïncider exactement avec les importations de ce pays. Les données de l'ensemble des "Exportations intracommunautaires" peuvent donc différer légèrement de celles de l'ensemble "Importations intra-communautaires".
- Houille**
- La production comprend celle des petites mines et des mines à ciel ouvert.
 - Espagne : à partir de janvier 1987 les données concernant la houille comprennent le lignite ancien (lignito negro).
 - Les données concernant le personnel employé au fond se réfèrent à la fin de période.
 - Le rendement au fond des mines est rapporté à la durée du temps de travail exprimée en heures. Dans les calculs, tout le personnel employé au fond, y compris le personnel de surveillance et celui travaillant sous contrat, est retenu. La détermination du rendement au fond ne porte que sur les exploitations minières proprement dites.
 - Les "Livraisons aux centrales électriques publiques" couvrent uniquement les quantités livrées aux centrales électriques des services publics et ne comprennent pas les quantités livrées aux centrales minières; à partir du 1.1.1992 pour la R.F. d'Allemagne les livraisons aux "Bergbauverbundkraftwerke" sont également non comprises. La rubrique "Livraisons à l'ensemble de l'industrie" comprend l'approvisionnement en houille des autoproducteurs industriels.
- Cokeries**
- Toutes les données concernant les cokeries (livraisons de houille, stocks, etc.) se réfèrent à l'ensemble des cokeries minières, sidérurgiques et indépendantes.
 - La production de coke de four comprend également le semi-coke de houille. Le coke de lignite n'est pas compris.

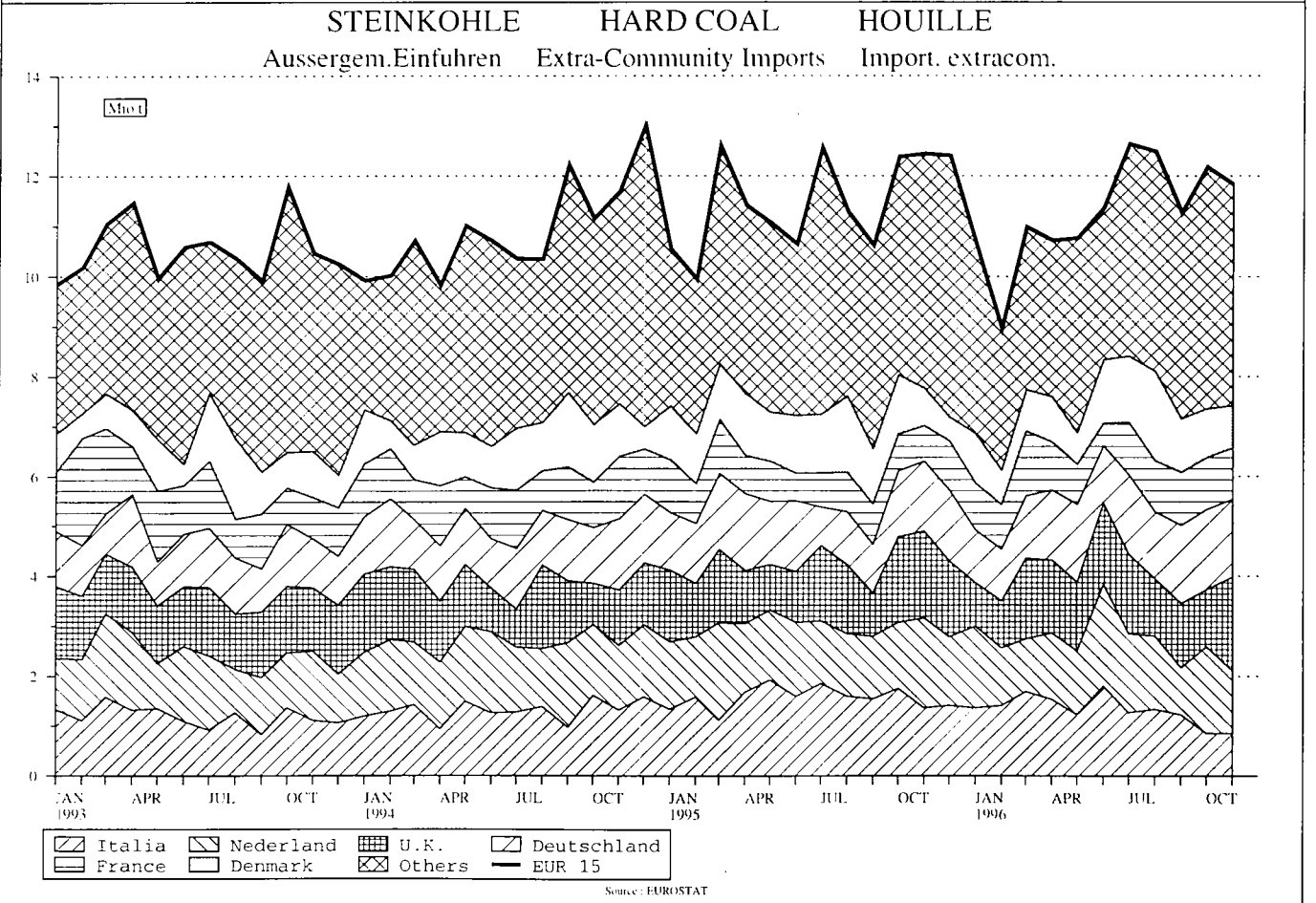
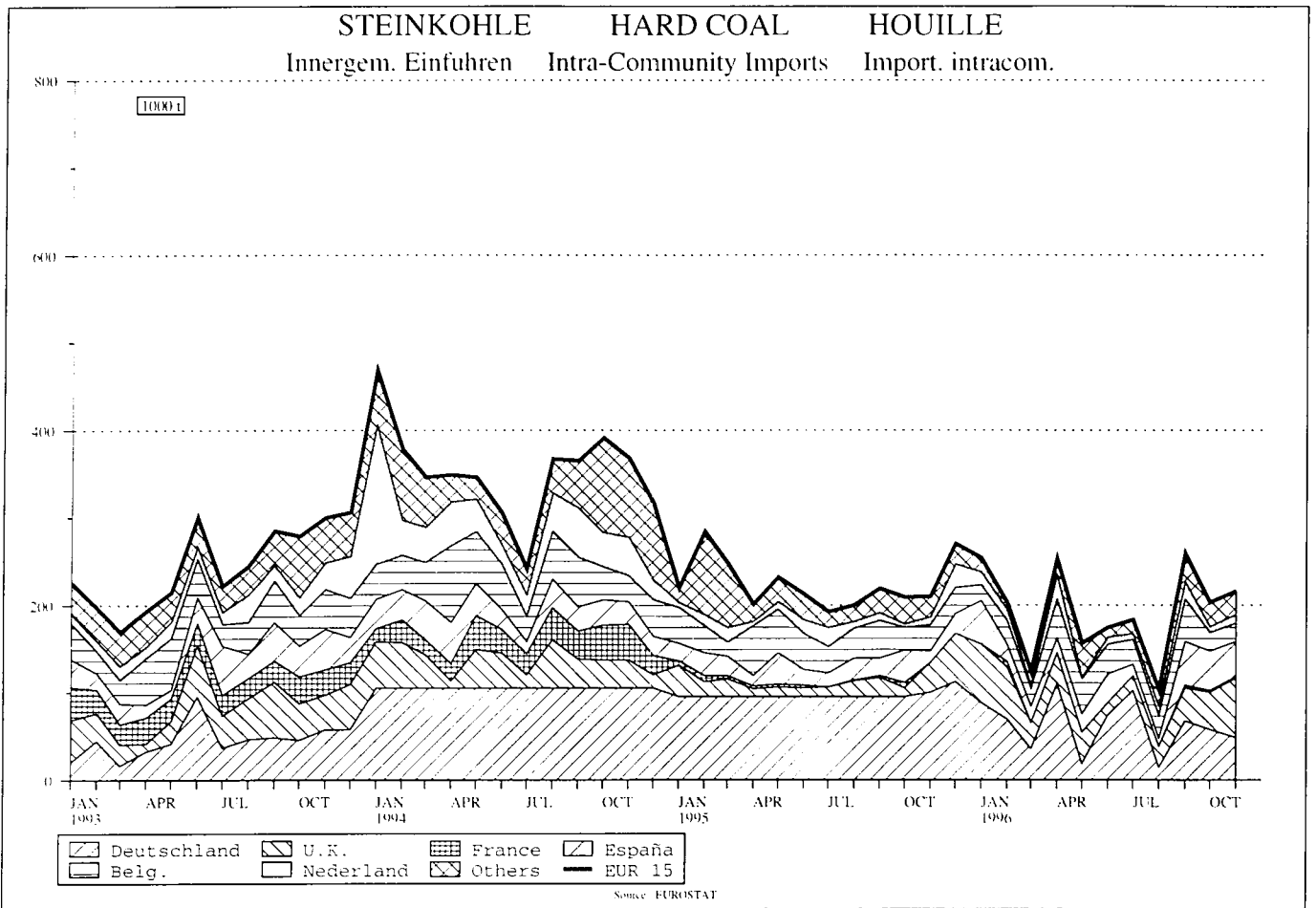

	EUR 15	EUR 12	B	DK	D	GR	E	F	IRL	
STEINKOEHLE			HARD COAL				HOUILLE			
FOERDERUNG 1000 T (T=T)			PRODUCTION 1000 T (T=T)				PRODUCTION 1000 T (T=T)			
1994 01-12	131834	131834	-	-	57621	-	17947	7458	-	
1995 01-12	135364	135364	-	-	58853	-	17675	6976	-	
1995 09	12459	12459	-	-	5001	-	1418	649	-	
1995 10	11230	11230	-	-	5003	-	1505	600	-	
1995 11	11520	11520	-	-	5066	-	1518	649	-	
1995 12	11576	11576	-	-	4502	-	1180	547	-	
1996 09	11203	11203	-	-	4508	-	1555	634	-	
1996 10	11756	11756	-	-	4851	-	1681	759	-	
1996 11	11536	11536	-	-	4666	-	1568	739	-	
1996 12	:	:	-	-	4095	-	1253	:	-	
1995 01 - 12	135364	135364	-	-	58853	-	17675	6976	-	
1996 01 - 12	:	:	-	-	54261	-	17465	:	-	
1996 / 1995 %	:	:	-	-	-7.8	-	-1.2	:	-	
GESAMTBESTAEANDE BEI DEN ZECHEN 1000 T (T=T)			TOTAL COLLIERY STOCKS 1000 T (T=T)				STOCKS TOTAUX AUPRES DES MINES 1000 T (T=T)			
1994 12	27573	27573	20		13957		1012	1271	42	
1995 12	21369	21369	26		12311		927	844	42	
1995 09	25189	25189	26		14441		1125	1615	42	
1995 10	24297	24297	26		14463		1091	992	42	
1995 11	24433	24433	26		14771		1009	1012	42	
1995 12	21369	21369	26		12311		927	844	42	
1996 09	20172	20172	26		11640		866	1009	42	
1996 10	20791	20791	26		11905		872	1051	42	
1996 11	20346	20346	26		11740		852	1021	42	
1996 12	:	:	26		11284		690	:	42	
GESAMTEINFUEHREN 1000 T			TOTAL IMPORTS 1000 T				IMPORTATIONS TOTALES 1000 T			
1994 01-12	135244	121153	12659		11777	15400	1500	11769	12190	2401
1995 01-12	140617	128777	14106		12878	16203	1320	13922	9798	2581
1995 09	10842	9812	1513		1122	1062	110	797	808	120
1995 10	12594	11582	1328		1197	1420	110	1022	738	388
1995 11	12655	11447	1479		762	1504	110	1175	707	277
1995 12	12677	11705	1290		480	1539	110	2180	982	150
1996 09	11483*	10233*	582		1079	1625	110*	1534	1069	267
1996 10	12550*	11016*	1186		983	1653	110*	1430*	1047	218
1996 11	12048*	10579*	966		852	1602	110*	1415*	1037*	117
1996 12	:	:	1379		1726	1533	:	:	:	114
1995 01 - 12	140617	128777	14106		12878	16203	1320	13922	9798	2581
1996 01 - 12	:	:	12814		13139	17317	:	:	:	2232
1996 / 1995 %	:	:	-9.2		2.0	6.9	:	:	:	-13.5
INNERGEMEINSCHAFTLICHE EINFUEHREN (EUR 15) (1)			INTRA-COMMUNITY IMPORTS (EUR 15) 1000 T (1)				IMPORT. INTRA-COMMUNAUTAIRES (EUR 15) 1000 T (1)			
1994 01-12	4241		572		233	1260		373	340	162
1995 01-12	2698		429		35	1162		268	34	85
1995 09	219		43		4	95		20	2	7
1995 10	209		26		6	95		37	6	7
1995 11	210		30		3	100		13		7
1995 12	270		30			112		23		8
1996 09	259*		49		3	67		50	3	
1996 10	203*		21			57		45*	2	
1996 11	216*		21		6	48		40*	2*	
1996 12	:		24			39		:	:	
1995 01 - 12	2698		429		35	1162		268	34	85
1996 01 - 12	:		352		18	721		:	:	
AUSSERGEMEINSCHAFTLICHE EINFUEHREN (EUR 15) (1)			EXTRA-COMMUNITY IMPORTS (EUR 15) (1)				IMPORT. EXTRA-COMMUNAUTAIRES (EUR 15) (1)			
1994 01-12	131003		12087		11544	14140	1500	11396	11850	2239
1995 01-12	137919		13677		12843	15041	1320	13654	9764	2496
1995 09	10623		1470		1118	967	110	777	806	113
1995 10	12385		1302		1191	1325	110	985	732	381
1995 11	12465		1449		759	1404	110	1162	707	270
1995 12	12407		1260		480	1427	110	2157	982	142
1996 09	11224*		533		1076	1558	110*	1484	1066	267
1996 10	12347*		1165		983	1596	110*	1385*	1045	218
1996 11	11832*		945		846	1554	110*	1375*	1035*	117
1996 12	:		1355		1726	1494	:	:	:	114
1995 01 - 12	137919		13677		12843	15041	1320	13654	9764	2496
1996 01 - 12	:		12462		13121	16596	:	:	:	2232
EINFUEHREN AUS DEN U.S.A.			IMPORTS FROM THE U.S.A.				IMPORTATIONS EN PROVENANCE DES U.S.A.			
1994 01-12	27971	27112	3646		394	640		3790	3218	761
1995 01-12	38719	36607	4154		2423	2301		4229	3153	822
1995 09	2859	2503	491		344	77		160	248	113
1995 10	3818	3473	338		251	268		201	295	113
1995 11	3470	3287	443		90	288		300	138	119
1995 12	4513	4252	381		174	201		919	427	
1996 09	:	2380	167		71	36		425	236	
1996 10	:	:	356		69	84		:	:	218
1996 11	:	:	239		72	45		:	:	
1996 12	:	:	608		159	68		:	:	114
1995 01 - 12	38719	36607	4154		2423	2301		4229	3153	822
1996 01 - 12	:	:	4647		1394	1791		:	:	674
EINFUEHREN AUS AUSTRALIEN			IMPORTS FROM AUSTRALIA				IMPORTATIONS EN PROVENANCE D'AUSTRALIE			
1994 01-12	19901	19265	2637		1040	723		1007	2978	
1995 01-12	17665	16973	2899		917	567		708	2273	120
1995 09	1541	1474	333		-	11		147	257	
1995 10	1161	1143	286		-	38		-	104	
1995 11	1954	1769	393		163	25		160	279	
1995 12	1206	1139	258		-	141		-	110	
1996 09	:	950	137		-	36		145	172	
1996 10	:	:	126		146	34		:	:	
1996 11	:	:	304		-	204		:	:	
1996 12	:	:	243		142	35		:	:	
1995 01 - 12	17665	16973	2899		917	567		708	2273	120
1996 01 - 12	:	:	2048		892	991		:	:	

I	L	NL	A	P	FIN	S	UK	U.S.A.	
STEINKOHL E			HARD COAL				HOUILLE		
FOERDERUNG 1000 T (T=T)			PRODUCTION 1000 T (T=T)				PRODUCTION 1000 T (T=T)		
1			149				48658		
-			-				51860		
-			-				5191		
-			-				4122		
-			-				4287		
-			-				5347		
-			-				4506		
-			-				4465		
-			-				4563		
-			-				4282		
-			-				51860		
-			-				50804		
-			-				-2.0		
GESAMTBESTAEANDE BEI DEN ZECHEN 1000 T (T=T)			TOTAL COLLIERY STOCKS 1000 T (T=T)				STOCKS TOTAUX AUPRES DES MINES 1000 T (T=T)		
-			-				11271		
-			-				7219		
-			-				7940		
-			-				7683		
-			-				7573		
-			-				7219		
-			-				6589		
-			-				6895		
-			-				6665		
-			-				6561		
GESAMTEINFUEHREN 1000 T			TOTAL IMPORTS 1000 T				IMPORTATIONS TOTALES 1000 T		
15784	314	17329	2999	4989	8048	3044	15041	1994 01-12	
18780	224	17134	2853	5940	5455	3532	15891	1995 01-12	
1545	25	1263	261	558	587	182	889	1995 09	
1757	27	1323	222	552	458	332	1720	1995 10	
1365	21	1806	247	472	465	496	1769	1995 11	
1412	18	1399	170	578	405	397	1567	1995 12	
1228	39	962	270*	415	636	344	1323	1996 09	
855	15	1740	249*	595	907	378	1184	1996 10	
851*	11	1269	242*	409	855*	372	1940	1996 11	
:	31	1270	242*	301	:	373	1684	1996 12	
18780	224	17134	2853	5940	5455	3532	15891	1995 01 - 12	
:	243	16842	2480*	5028	:	3209	16999	1996 01 - 12	
:	8.5	-1.7	-13.1*	-15.4	:	-9.2	7.0	1996 / 1995 %	
INNERGEMEINSCHAFTLICHE EINFUEHREN(EUR 15) 1000 T (1)			INTRA-COMMUNITY IMPORTS (EUR 15) 1000 T (1)				IMPORT. INTRA-COMMUNAUTAIRES (EUR 15) 1000 T (1)		
25	108	579	1	29	126	16	417	1994 01-12	
25	111	145	-	-	114	37	253	1995 01-12	
-	13	9	-	-	-	4	27	1995 09	
1	11	4	-	-	-	6	10	1995 10	
-	10	9	-	-	-	4	34	1995 11	
-	8	27	-	-	-	7	55	1995 12	
1	14	20	5*	-	4	5	38	1996 09	
-	12	7	4*	-	6	6	43	1996 10	
1*	11	10	2*	-	5*	2	68	1996 11	
:	9	73	2*	-	:	2	49	1996 12	
25	111	145	-	-	114	37	253	1995 01 - 12	
:	137	199	25*	-	:	30	481	1996 01 - 12	
AUSSERGEINSCHAFTLICHE EINFUEHREN(EUR15) (1)			EXTRA-COMMUNITY IMPORTS (EUR 15) (1)				IMPORT. EXTRA-COMMUNAUTAIRES (EUR 15) (1)		
15759	206	16750	2998	4960	7922	3028	14624	1994 01-12	
18755	113	16989	2853	5940	5341	3495	15638	1995 01-12	
1545	12	1254	261	558	587	170	867	1995 09	
1756	16	1319	222	552	458	326	1710	1995 10	
1365	11	1797	247	472	465	492	1735	1995 11	
1412	10	1372	170	578	405	390	1512	1995 12	
1227	25	942	265*	415	632	339	1285	1996 09	
855	3	1733	245*	595	901	372	1141	1996 10	
850*	-	1259	240*	409	850*	370	1872	1996 11	
:	22	1197	240*	301	:	371	1635	1996 12	
18755	113	16989	2853	5940	5341	3495	15638	1995 01 - 12	
:	106	16643	2455*	5028	:	3179	16518	1996 01 - 12	
EINFUEHREN AUS DEN U.S.A.			IMPORTS FROM THE U.S.A.				IMPORTATIONS EN PROVENANCE DES U.S.A.		
6528	-	3992	-	1000	318	541	3143	1994 01-12	
8550	-	4791	-	1562	1107	1005	4622	1995 01-12	
486	-	381	-	-	333	23	203	1995 09	
787	-	600	-	115	148	197	505	1995 10	
569	-	564	-	130	35	148	646	1995 11	
717	-	547	-	332	65	196	554	1995 12	
506	-	323	-	34	48	152	582	1996 09	
402	-	306	-	258	100	91	166	1996 10	
:	-	437	-	-	-	123	32	1996 11	
:	-	338	-	226	-	85	309	1996 12	
8550	-	4791	-	1562	1107	1005	4622	1995 01 - 12	
:	-	4363	-	1408	-	886	3391	1996 01 - 12	
EINFUEHREN AUS AUSTRALIEN			IMPORTS FROM AUSTRALIA				IMPORTATIONS EN PROVENANCE D'AUSTRALIE		
2369	-	4317	-	202	71	565	3992	1994 01-12	
3046	-	2727	-	455	51	641	3261	1995 01-12	
243	-	74	-	133	-	67	276	1995 09	
252	-	-	-	38	-	18	425	1995 10	
239	-	343	-	27	-	185	140	1995 11	
270	-	79	-	-	-	67	281	1995 12	
277	-	-	-	-	-	67	183	1996 09	
-	-	76	-	119	-	68	192	1996 10	
:	-	-	-	-	-	88	-	1996 11	
:	-	83	-	-	-	48	479	1996 12	
3046	-	2727	-	455	51	641	3261	1995 01 - 12	
:	-	826	-	308	-	513	3365	1996 01 - 12	

(1) INTRA-COMMUNITY IMPORTS AND EXTRA-COMMUNITY IMPORTS PRIOR TO 01.01.1995 REFER TO EUR 12
(1) IMPORTATIONS INTRA-COMMUNAUTAIRES ET IMPORTATIONS EXTRA-COMMUNAUTAIRES AVANT LE 01.01.1995 SE REFERENT A EUR 12

	EUR 15	EUR 12	B	DK	D	GR	E	F	IRL	
STEINKOHLÉ	HARD COAL									HOUILLE
1000 T	1000 T									1000 T
EINFUHREN AUS SÜDAFRIKA	IMPORTS FROM SOUTH AFRICA					IMPORT. EN PROV. D'AFRIQUE DU SUD				
1994 01-12	27483	27045	4200	3274	4835	780	4311	1834	266	
1995 01-12	30426	30426	5037	3492	4018	780	6038	1305	269	
1995 09	2466	2466	484	201	294	65	271	151	-	
1995 10	3132	3132	573	333	399	65	681	157	-	
1995 11	2336	2336	401	281	406	65	432	2	-	
1995 12	2237	2237	384	132	323	65	664	51	-	
1996 09	:	2157	102	310	549	55	456	138	-	
1996 10	:	:	465	316	600	55	:	:	-	
1996 11	:	:	217	303	424	50	:	:	-	
1996 12	:	:	379	763	366	:	:	:	-	
1995 01 - 12	30426	30426	5037	3492	4018	780	6038	1305	269	
1996 01 - 12	:	:	4020	4889	5330	:	:	:	125	
EINFUHREN AUS POLEN	IMPORTS FROM POLAND					IMPORTATIONS EN PROVENANCE DE POLOGNE				
1994 01-12	18453	11823	240	3805	3454		120	828	77	
1995 01-12	14769	10633	384	3478	3344		58	593	-	
1995 09	1022	783	74	252	285		-	11	-	
1995 10	1269	961	-	290	415		-	8	-	
1995 11	1080	782	75	200	267		-	52	-	
1995 12	830	590	4	111	320		-	81	-	
1996 09	:	935	1	312	348		51	68	-	
1996 10	:	:	25	250	287		:	:	-	
1996 11	:	:	77	317	267		:	:	-	
1996 12	:	:	-	186	222		:	:	-	
1995 01 - 12	14769	10633	384	3478	3344		58	593	-	
1996 01 - 12	:	:	409	2645	3172		:	:	-	
EINFUHREN AUS DER GUS	IMPORTS FROM THE CIS					IMPORTATIONS EN PROVENANCE DE LA CEI				
1994 01-12	5530	3412	113	1103	181	211	53	323		
1995 01-12	4619	3001	242	1137	122	180	138	116		
1995 09	333	230	11	88	5	15	-	-		
1995 10	308	217	49	77	5	15	3	-		
1995 11	236	114	25	25	7	15	15	-		
1995 12	307	242	39	62	22	15	-	18		
1996 09	:	148	41	14	4	10	-	1		
1996 10	:	:	32	67	3	10	:	:		
1996 11	:	:	8	12	6	10	:	:		
1996 12	:	:	26	28	3	:	:	:		
1995 01 - 12	4619	3001	242	1137	122	180	138	116		
1996 01 - 12	:	:	219	475	88	:	:	:		
EINFUHREN AUS KANADA	IMPORTS FROM CANADA					IMPORTATIONS EN PROVENANCE DU CANADA				
1994 01-12	3564	3564	239	312	-		452	48		
1995 01-12	3568	3556	225	-	10		224	393		
1995 09	273	273	-	-	-		55	-		
1995 10	251	251	-	-	-		-	58		
1995 11	392	392	-	-	-		112	58		
1995 12	498	498	55	-	7		-	153		
1996 09	:	506	48	-	-		57	236		
1996 10	:	:	57	-	58		:	:		
1996 11	:	:	56	-	-		:	:		
1996 12	:	:	59	-	-		:	:		
1995 01 - 12	3568	3556	225	-	10		224	393		
1996 01 - 12	:	:	422	-	58		:	:		
EINFUHREN AUS KOLUMBIEN	IMPORTS FROM COLOMBIA					IMPORT. EN PROV. DE LA COLOMBIE				
1994 01-12	12327	12186	241	1231	1171		1030	960	809	
1995 01-12	11154	10948	242	1117	885		723	688	964	
1995 09	942	880	4	147	26		144	107	-	
1995 10	1216	1174	33	147	20		100	39	273	
1995 11	983	983	87	-	130		-	142	151	
1995 12	1109	1109	58	-	89		114	66	142	
1996 09	:	1498	7	230	216		143	114	-	
1996 10	:	:	5	134	121		:	:	-	
1996 11	:	:	20	136	112		:	:	117	
1996 12	:	:	9	295	227		:	:	-	
1995 01 - 12	11154	10948	242	1117	885		723	688	964	
1996 01 - 12	:	:	176	2525	1584		:	:	1163	
EINFUHREN AUS CHINA	IMPORTS FROM CHINA					IMPORTATIONS EN PROVENANCE DE LA CHINE				
1994 01-12	1660	1645	332	-	-		-	792	-	
1995 01-12	1770	1768	299	-	135		-	288	-	
1995 09	149	149	64	-	12		-	25	-	
1995 10	143	141	15	-	12		-	-	-	
1995 11	122	122	14	-	-		-	25	-	
1995 12	170	170	72	-	15		-	-	-	
1996 09	:	101	9	-	-		-	25	-	
1996 10	:	:	68	-	-		-	-	-	
1996 11	:	:	5	-	-		-	-	-	
1996 12	:	:	7	-	-		-	-	-	
1995 01 - 12	1770	1768	299	-	135		-	288	-	
1996 01 - 12	:	:	269	-	-		-	-	-	
GESAMTAUSFUHREN	TOTAL EXPORTS					EXPORTATIONS TOTALES				
1994 01-12	7021	6999	965	4	1164	-	-	551	10	
1995 01-12	5866	5864	818	25	1260	-	-	360	10	
1995 09	520	520	75	1	170	-	-	26	1	
1995 10	602	602	110	1	36	-	-	42	1	
1995 11	472	472	91	1	65	-	-	39	1	
1995 12	578	578	99	-	154	-	-	20	1	
1996 09	427	425	85	1	58	-	-	17	1	
1996 10	485	464	119	-	38	-	-	16	1	
1996 11	501*	491*	103	54	28	-	-	14*	1	
1996 12	:	:	70	36	49	:	:	:	1	
1995 01 - 12	5866	5864	818	25	1260	-	-	360	10	
1996 01 - 12	:	:	1076	152	666	:	:	:	9	
1996 / 1995 %	:	:	31.5	508.0	-47.2	:	:	:	-10.0	

I		L		NL		A		P		FIN		S		UK		U.S.A.	
STEINKOHL 1000 T				HARD COAL 1000 T								HOUILLE 1000 T					
EINFUHREN AUS SÜDAFRIKA				IMPORTS FROM SOUTH AFRICA								IMPORT, EN PROV. D'AFRIQUE DU SUD					
2776	206	1812	-	1976	386	52	775	1994 01-12									
3487	113	2167	-	2409	-	-	1311	1995 01-12									
464	12	170	-	283	-	-	71	1995 09									
251	16	354	-	267	-	-	36	1995 10									
131	11	372	-	225	-	-	10	1995 11									
152	10	132	-	191	-	-	133	1995 12									
240	25	103	:	38	-	-	141	1996 09									
220	-	688	:	163	-	-	-	1996 10									
:	-	236	:	267	-	-	391	1996 11									
:	22	187	:	17	-	-	3	1996 12									
3487	113	2167	-	2409	-	-	1311	1995 01 - 12									
:	88	2899	:	1511	-	-	578	1996 01 - 12									
EINFUHREN AUS POLEN				IMPORTS FROM POLAND								IMPORTATIONS EN PROVENANCE DE POLOGNE					
336		959	1144	42	4543	943	1962	1994 01-12									
377		1162	961	180	2065	1110	1057	1995 01-12									
50		82	77	-	97	65	29	1995 09									
41		76	38	11	201	69	161	1995 10									
		71	62	19	155	81	57	1995 11									
		16	49	-	85	106	58	1995 12									
62		103	:	-	330	94	52	1996 09									
:		69	:	-	366	115	78	1996 10									
:		59	:	-	-	133	361	1996 11									
:		168	:	-	-	94	4	1996 12									
377		1162	961	180	2065	1110	1057	1995 01 - 12									
:		1139	:	-	-	1161	616	1996 01 - 12									
EINFUHREN AUS DER GUS				IMPORTS FROM THE CIS								IMPORTATIONS EN PROVENANCE DE LA CEI					
939	-	51	141	87	1977	-	351	1994 01-12									
753	-	41	-	81	1424	194	191	1995 01-12									
102	-	-	-	-	86	17	9	1995 09									
47	-	2	-	-	60	31	19	1995 10									
22	-	-	-	-	105	17	5	1995 11									
54	-	17	-	-	65	-	15	1995 12									
59	-	19	:	-	188	24	-	1996 09									
39	-	19	:	-	168	25	-	1996 10									
:	-	-	:	-	-	12	17	1996 11									
:	-	60	:	-	-	10	-	1996 12									
753	-	41	-	81	1424	194	191	1995 01 - 12									
:	-	98	:	12	-	257	50	1996 01 - 12									
EINFUHREN AUS KANADA				IMPORTS FROM CANADA								IMPORTATIONS EN PROVENANCE DU CANADA					
1261		226	-	196	-	-	830	1994 01-12									
760		514	-	214	12	-	1216	1995 01-12									
102		58	-	-	-	-	58	1995 09									
108		58	-	-	-	-	173	1995 10									
114		58	-	55	-	-	56	1995 11									
55		-	:	-	-	-	56	1995 12									
:		58	:	-	-	-	110	1996 09									
:		-	:	55	-	-	112	1996 10									
:		-	:	-	-	-	56	1996 11									
:		57	:	-	-	-	57	1996 12									
760		514	-	214	12	-	1216	1995 01 - 12									
:		354	:	318	-	-	1407	1996 01 - 12									
EINFUHREN AUS KOLUMBIEN				IMPORTS FROM COLOMBIA								IMPORT, EN PROV. DE LA COLOMBIE					
412		2501	-	857	178	13	2974	1994 01-12									
431		2466	-	728	140	66	2704	1995 01-12									
-		127	-	142	62	-	183	1995 09									
-		93	-	121	42	-	348	1995 10									
101		313	-	-	-	-	59	1995 11									
12		248	-	-	-	-	380	1995 12									
29		265	:	283	66	-	211	1996 09									
104		164	:	164	268	-	-	1996 10									
:		102	:	142	-	-	-	1996 11									
:		220	:	-	-	-	-	1996 12									
431		2466	-	728	140	66	2704	1995 01 - 12									
:		4050	:	1126	-	-	732	1996 01 - 12									
EINFUHREN AUS CHINA				IMPORTS FROM CHINA								IMPORTATIONS EN PROVENANCE DE LA CHINE					
257		207	-	-	-	15	57	1994 01-12									
495		462	-	-	-	2	89	1995 01-12									
48		-	-	-	-	-	-	1995 09									
95		19	-	-	-	2	-	1995 10									
59		-	-	-	-	-	24	1995 11									
59		24	-	-	-	-	-	1995 12									
61		6	:	-	-	2	-	1996 09									
:		-	:	-	-	2	-	1996 10									
:		-	:	-	-	2	-	1996 11									
:		-	:	-	-	2	-	1996 12									
495		462	-	-	-	2	89	1995 01 - 12									
:		65	:	-	-	16	-	1996 01 - 12									
GESAMTAUSFUHREN				TOTAL EXPORTS								EXPORTATIONS TOTALES					
		3080				22	1225	1994 01-12									
		2528				2	863	1995 01-12									
		140				-	107	1995 09									
		287				-	125	1995 10									
		191				-	84	1995 11									
		189				-	115	1995 12									
		168				2	94	1996 09									
		190				21	100	1996 10									
		176				10	115	1996 11									
		123				8	61	1996 12									
		2528				2	863	1995 01 - 12									
		2361				45	898	1996 01 - 12									
		-6.6				-	4.1	1996 / 1995 %									

	EUR 15	EUR 12	B	DK	D	GR	E	F	IRL	
STEINKOHLIE LIEFERUNGEN 1000 T	HARD COAL DELIVERIES 1000 T						HOUILLE LIVRAISONS 1000 T			
GESAMTINLANDSLIEFERUNGEN	TOTAL INLAND DELIVERIES						LIVRAISONS INTERIEURES TOTALES			
1994 01-12	266124	255070	11569	11569	75003	1421	29518	21698	2988	
1995 01-12	280552	269526	13122	12937	78904	1447	31152	19978	3103	
1995 08	21950	21233	1051	1519	5943	122	2429	1669	248	
1995 09	24480	23678	1490	1080	6763	125	2556	1669	285	
1995 10	23205	22259	1184	1162	6914	123	2011	1669	287	
1995 11	23610	22398	1319	853	7085	121	2725	1669	251	
1996 08	:	:	:	1107	5354	206	2304	1249	221	
1996 09	:	:	:	1157	5671	205	2397	1249	218	
1996 10	:	:	:	1376	6299	207	2207	1249	318	
1996 11	:	:	:	1350	6633	206	2208	1248	272	
1995 01 - 11	256035	246163	11995	12426	71501	1323	27727	18309	2861	
1996 01 - 11	:	:	:	11501	67189	2266	26233	14618	2876	
1996 / 1995 %	:	:	:	-7.5	-6.0	71.3	-5.4	-20.2	0.5	
LIEFERUNGEN AN OEFFENTLICHE KRAFTWERKE	DELIVERIES TO PUBLIC POWER STATIONS						LIVRAISONS AUX CENTR. ELECT. PUBLIQUES			
1994 01-12	170624	164727	5043	11065	49517	44	24076	6625	2208	
1995 01-12	191089	185308	5991	12433	56135	70	26886	6060	2323	
1995 09	16537	16125	720	1038	4709	8	2212	505	220	
1995 10	16048	15658	593	1120	5135	7	1823	505	222	
1995 11	15969	15298	510	811	5312	5	2159	505	186	
1995 12	16994	16221	570	469	5420	8	3229	505	177	
1996 09	:	14289	95	1124	3866	5	2214	330	153	
1996 10	:	15147	461	1313	4121	7	2018	330	253	
1996 11	:	:	442	1284	4433	6	2014	330	207	
1996 12	:	:	733	1409	4043	:	1997	:	193	
1995 01 - 12	191089	185308	5991	12433	56135	70	26886	6060	2323	
1996 01 - 12	:	:	4738	12433	48888	:	25061	:	2354	
1996 / 1995 %	:	:	-20.9	-	-12.9	:	-6.8	:	1.3	
LIEFERUNGEN AN ZECHKRAFTWERKE	DELIVERIES TO PITHEAD POWER STATIONS						LIVRAISONS AUX CENTR. ELECT. MINIERES			
1994 01-12	10834	10834	-	-	7656	-	-	3145	-	
1995 01-12	10091	10091	-	-	6491	-	-	3600	-	
1995 09	793	793	-	-	493	-	-	300	-	
1995 10	859	859	-	-	559	-	-	300	-	
1995 11	955	955	-	-	655	-	-	300	-	
1995 12	752	752	-	-	452	-	-	300	-	
1996 09	886	886	-	-	706	-	-	180	-	
1996 10	849	849	-	-	669	-	-	180	-	
1996 11	877	877	-	-	697	-	-	180	-	
1996 12	:	:	-	-	1125	-	-	:	-	
1995 01 - 12	10091	10091	-	-	6491	-	-	3600	-	
1996 01 - 12	:	:	-	-	9787	-	-	:	-	
1996 / 1995 %	:	:	-	-	50.8	-	-	:	-	
LIEFERUNGEN AN KOKEREIEN	DELIVERIES TO COKING PLANTS						LIVRAISONS AUX COKERIES			
1994 01-12	54644	49809	4142	14528	14528	-	3899	8466	-	
1995 01-12	55362	50563	5223	16250	16250	-	3304	7750	-	
1995 09	4896	4552	533	1285	1285	-	303	650	-	
1995 10	4437	3936	339	1378	1378	-	130	650	-	
1995 11	5042	4550	710	1322	1322	-	503	650	-	
1995 12	4481	4132	401	1287	1287	-	129	650	-	
1996 09	:	3879	257	1075	1075	-	143	530	-	
1996 10	:	4266	485	1281	1281	-	154	530	-	
1996 11	:	:	260	1272	1272	-	153	530	-	
1996 12	:	:	371	1234	1234	-	148	:	-	
1995 01 - 12	55362	50563	5223	16250	16250	-	3304	7750	-	
1996 01 - 12	:	:	5319	14873	14873	-	2838	:	-	
1996 / 1995 %	:	:	1.8	-8.5	-8.5	-	-14.1	:	-	
LIEFERUNGEN AN BRIKETT-FABRIKEN	DELIVERIES TO PATENT FUEL/BKB PLANTS						LIVRAISONS AUX FAB. D'AGGLOMERES/BRIQU.			
1994 01-12	1387	1387	20	472	472	-	-	228	-	
1995 01-12	1349	1349	2	422	422	-	-	300	-	
1995 09	147	147	-	64	64	-	-	25	-	
1995 10	138	138	-	58	58	-	-	25	-	
1995 11	127	127	-	50	50	-	-	25	-	
1995 12	110	110	1	35	35	-	-	25	-	
1996 09	96	96	-	32	32	-	-	12	-	
1996 10	110	110	-	43	43	-	-	12	-	
1996 11	101	101	-	41	41	-	-	11	-	
1996 12	:	:	-	27	27	-	-	:	-	
1995 01 - 12	1349	1349	2	422	422	-	-	300	-	
1996 01 - 12	:	:	1	372	372	-	-	:	-	
1996 / 1995 %	:	:	-50.0	-11.9	-11.9	-	-	:	-	
LIEFERUNGEN AN INDUSTRIE INSGESAMT	DELIVERIES TO ALL INDUSTRIES						LIVRAISONS ENSEMBLE DE L'INDUSTRIE			
1994 01-12	29734	29514	1828	384	8943	1377	1142	5266	240	
1995 01-12	23522	23205	1447	384	4639	1377	666	4980	240	
1995 09	2069	2035	190	32	528	117	20	415	20	
1995 10	1848	1823	217	32	269	116	37	415	20	
1995 11	1675	1644	66	32	254	116	38	415	20	
1995 12	2099	2080	115	32	484	116	38	415	20	
1996 09	:	1859	50	23	495	200	10	330	20	
1996 10	:	1996	134	50	617	200	9	330	20	
1996 11	:	:	212	52	714	200	11	330	20	
1996 12	:	:	163	59	689	:	10	:	20	
1995 01 - 12	23522	23205	1447	384	4639	1377	666	4980	240	
1996 01 - 12	:	:	1553	428	6575	:	229	:	240	
1996 / 1995 %	:	:	7.3	11.5	41.7	:	-65.6	:	-	
SONSTIGE LIEFERUNGEN	MISCELLANEOUS DELIVERIES						LIVRAISONS DIVERS			
1994 01-12	145	145	-	52	52	-	49	44	-	
1995 01-12	95	95	-	47	47	-	24	24	-	
1995 09	5	5	-	3	3	-	-	2	-	
1995 10	6	6	-	4	4	-	-	2	-	
1995 11	8	8	-	5	5	-	1	2	-	
1995 12	8	8	-	5	5	-	1	2	-	
1996 09	:	292	55	99	99	-	12	1	-	
1996 10	:	303	33	144	144	-	10	1	-	
1996 11	:	234	28	87	87	-	8	1	-	
1996 12	:	:	41	168	168	-	11	:	-	
1995 01 - 12	95	95	-	47	47	-	24	24	-	
1996 01 - 12	:	:	494	1406	1406	-	69	:	-	
1996 / 1995 %	:	:	-	-	-	-	187.5	:	-	

I	L	NL	A	P	FIN	S	UK	U.S.A.			
STEINKOHLIE LIEFERUNGEN 1000 T		HARD COAL DELIVERIES 1000 T						HOUILLE LIVRAISONS 1000 T			
GESAMTINLANDSLIEFERUNGEN			TOTAL INLAND DELIVERIES						LIVRAISONS INTERIEURES TOTALES		
12542	303	13944	2924	5144	5549	2581	69371		1994 01-12		
11304	217	14937	2857	5940	6192	1977	76485		1995 01-12		
944	18	1295	270	363	281	166	5637		1995 08		
940	29	1277	262	558	471	69	6906		1995 09		
960	23	1358	223	552	478	245	6016		1995 10		
952	14	807	248	472	730	234	6130		1995 11		
1256	13	1320	:	353	166	288	5313		1996 08		
1442	39	1189	:	435	265	522	6624		1996 09		
1136	15	1290	:	595	260	325	6679		1996 10		
:	13	1142	:	409	267	322	6338		1996 11		
10357	199	13603	2687	5362	5388	1797	70500		1995 01 - 11		
:	214	13386	:	5402	3329	2857	68770		1996 01 - 11		
:	7.5	-1.6	:	0.7	-38.2	59.0	-2.5		1996 / 1995 %		
LIEFERUNGEN AN OEFFENTLICHE KRAFTWERKE			DELIVERIES TO PUBLIC POWER STATIONS						LIVRAISONS AUX CENTR.ELECT. PUBLIQUES		
5629		8292	779	4051	4229	889	48177		1994 01-12		
5577		9018	501	4880	4908	372	55935		1995 01-12		
445		670	33	475	366	13	5123		1995 09		
485		867	-	445	368	22	4456		1995 10		
485		407	-	520	627	44	4598		1995 11		
485		770	16	480	695	62	4108		1995 12		
629		743	:	342	161	97	4788		1996 09		
453		800	:	503	155	121	4888		1996 10		
:		732	:	403	160	121	4597		1996 11		
:		816	:	284	:	113	4853		1996 12		
5577		9018	501	4880	4908	372	55935		1995 01 - 12		
:		9285	:	4768	:	1030	54667		1996 01 - 12		
:		3.0	:	-2.3	:	176.9	-2.3		1996 / 1995 %		
LIEFERUNGEN AN ZECKENKRAFTWERKE			DELIVERIES TO PITHEAD POWER STATIONS						LIVRAISONS AUX CENTR.ELECT. MINIERES		
							33		1994 01-12		
							-		1995 01-12		
							-		1995 09		
							-		1995 10		
							-		1995 11		
							-		1995 12		
							-		1996 09		
							-		1996 10		
							-		1996 11		
							-		1996 12		
							-		1995 01 - 12		
							-		1996 01 - 12		
							-		1996 / 1995 %		
LIEFERUNGEN AN KOKEREIEN			DELIVERIES TO COKING PLANTS						LIVRAISONS AUX COKERIES		
5634		4121	1908	425	1320	1607	8594		1994 01-12		
4467		4376	2004	542	1284	1511	8651		1995 01-12		
410		533	190	-	105	49	838		1995 09		
363		353	177	51	110	214	672		1995 10		
363		269	208	72	103	181	661		1995 11		
363		445	131	55	109	109	802		1995 12		
699		302	:	35	104	363	838		1996 09		
591		349	:	87	105	160	789		1996 10		
:		276	:	-	107	157	795		1996 11		
:		346	:	-	:	153	839		1996 12		
4467		4376	2004	542	1284	1511	8651		1995 01 - 12		
:		3909	:	507	:	1695	8626		1996 01 - 12		
:		-10.7	:	-6.5	:	12.2	-0.3		1996 / 1995 %		
LIEFERUNGEN AN BRIKETT-FABRIKEN			DELIVERIES TO PATENT FUEL/BKB PLANTS						LIVRAISONS AUX FAB. D'AGGLOMERES/BRIQU.		
							667		1994 01-12		
							625		1995 01-12		
							58		1995 09		
							55		1995 10		
							52		1995 11		
							49		1995 12		
							52		1996 09		
							55		1996 10		
							49		1996 11		
							44		1996 12		
							625		1995 01 - 12		
							653		1996 01 - 12		
							4.5		1996 / 1995 %		
LIEFERUNGEN AN INDUSTRIE INSGESAMT			DELIVERIES TO ALL INDUSTRIES						LIVRAISONS ENSEMBLE DE L'INDUSTRIE		
1279	303	1491	139	668	-	81	6593		1994 01-12		
1260	217	1543	223	518	-	94	5934		1995 01-12		
85	29	74	27	83	-	7	442		1995 09		
112	23	138	16	56	-	9	388		1995 10		
104	14	131	22	80	-	9	374		1995 11		
99	18	119	10	43	-	9	501		1995 12		
114	39	144	:	58	-	62	376		1996 09		
88	15	141	:	5	-	38	387		1996 10		
:	13	134	:	6	-	38	342		1996 11		
:	31	142	:	17	:	35	301		1996 12		
1260	217	1543	223	518	-	94	5934		1995 01 - 12		
:	245	1496	:	428	:	418	4262		1996 01 - 12		
:	12.9	-3.1	:	-17.4	:	344.7	-28.2		1996 / 1995 %		
SONSTIGE LIEFERUNGEN			MISCELLANEOUS DELIVERIES						LIVRAISONS DIVERS		
							-		1994 01-12		
							-		1995 01-12		
							-		1995 09		
							-		1995 10		
							-		1995 11		
							-		1995 12		
							125		1996 09		
							115		1996 10		
							110		1996 11		
							114		1996 12		
							-		1995 01 - 12		
							1818		1996 01 - 12		
							-		1996 / 1995 %		

	EUR 15	EUR 12	B	DK	D	GR	E	F	IRL	
STEINKOHLKOKS	HARD COKE					COKE DE FOUR				
1000 T	1000 T					1000 T				
ERZEUGUNG DER KOKEREIEN	PRODUCTION OF COKING PLANTS					PRODUCTION DES COKERIES				
1994 01-12	42360	38864	3754		10902		3030	5723		
1995 01-12	41511	38000	3697		11100		2430	5447		
1995 09	3515	3226	333		887		198	474		
1995 10	3503	3207	312		950		206	492		
1995 11	3268	2983	334		895		202	350		
1995 12	3414	3115	311		914		203	350		
1996 09	:	2869	235		881		202	305		
1996 10	:	2931	293		930		198	310		
1996 11	:	2888*	290		893		202	312		
1996 12	:	:	293		908		188	:		
1995 01 - 12	41511	38000	3697		11100		2430	5447		
1996 01 - 12	:	:	3551		10663		2388	:		
1996 / 1995 %	:	:	-4.0		-3.9		-1.7	:		
BESTAENDE BEI DEN KOKEREIEN	STOCKS AT COKING PLANTS					STOCKS AUPRES DES COKERIES				
1994 12	4438	4328	38		3036	3	46	277		
1995 12	3531	3176	70		1650	3	109	250		
1995 09	3465	3272	45		1785	3	81	415		
1995 10	3565	3355	59		1775	3	104	411		
1995 11	3268	3082	62		1730	3	83	250		
1995 12	3331	3176	70		1650	3	109	250		
1996 09	3548	3353	119		1676	3	174	98		
1996 10	3478	3312	122		1598	3	171	95		
1996 11	3449*	3276*	121		1557	3	174	92		
1996 12	:	:	128		1503	:	163	:		
GESAMTEINFUHREN	TOTAL IMPORTS					IMPORTATIONS TOTALES				
1994 01-12	6928	5846	1301	39	1321	9	259	774	12	
1995 01-12	9034	7426	1259	37	2581	36	847	97	12	
1995 09	854	732	153	9	217	3	103	1	1	
1995 10	838	667	47	4	217	3	143	1	1	
1995 11	666	514	71	5	217	3	34	3	1	
1995 12	761	675	138	3	194	3	90	1	1	
1996 09	494*	408	57	5	114	3	15	1	1	
1996 10	419*	360*	98	8	120	3	12*	1	2	
1996 11	345*	306*	101	2	122	3	10*	1*	2	
1996 12	:	:	11	1	119	:	:	:	-	
1995 01 - 12	9034	7426	1259	37	2581	36	847	97	12	
1996 01 - 12	:	:	655	35	2282	:	:	:	13	
1996 / 1995 %	:	:	-48.0	-5.4	-11.6	:	:	:	8.3	
LIEFERUNGEN AN STAHLINDUSTRIE	DELIVERIES TO IRON/STEEL INDUSTRY					LIVRAISON A L'INDUSTRIE SIDERURGIQUE				
1994 01-12	42332*	39687*	4160		12451*	-	3399	5408		
1995 01-12	42471	38978	4042		12176	-	3114	5400		
1995 09	3733	3389	363		1009	-	293	450		
1995 10	3694	3400	334		1128	-	326	450		
1995 11	3359	3081	313		958	-	256	450		
1995 12	3432	3161	374		923	-	207	450		
1996 09	:	2817	281		869	-	214	345		
1996 10	:	3098	360		947	-	218	345		
1996 11	:	:	349		878	-	202	338		
1996 12	:	:	281		897	:	187	:		
1995 01 - 12	42471	38978	4042		12176	-	3114	5400		
1996 01 - 12	:	:	3739		10353	:	2737	:		
1996 / 1995 %	:	:	-7.5		-15.0	:	-12.1	:		
BRAUNKOHL INSGESAMT FOERDERUNG	TOTAL LIGNITE PRODUCTION					TOTAL LIGNITE PRODUCTION				
1994 01-12	289683	279890			207161	54042	11362	1500	5378	
1995 01-12	272914	263491			191958	54083	10776	1402	4800	
1995 09	21497	21382			15051	4762	959	169	400	
1995 10	22494	22389			15892	4784	1105	158	400	
1995 11	23662	23574			16984	5002	1043	110	400	
1995 12	23222	23157			17253	4533	909	53	400	
1996 09	21827*	20544*			14234	4843	964	80*	400	
1996 10	22517*	22427*			15829	5000*	1086	75*	400	
1996 11	22043*	21953*			15651	5000*	797	70*	400	
1996 12	:	:			16163	:	577	:	400	
1995 01 - 12	272914	263491			191958	54083	10776	1402	4800	
1996 01 - 12	:	:			187241	:	9948	:	4800	
1996 / 1995 %	:	:			-2.5	:	-7.7	:	-	
LIEFERUNGEN AN OEFFENTLICHE KRAFTWERKE	DELIVERIES TO PUBLIC POWER STATIONS					LIVRAISONS AUX CENTR. ELECT. PUBLIQUES				
1994 01-12	226217	220854			155379	53725	8462	-	3000	
1995 01-12	222332	214325			149622	53894	7428	-	3000	
1995 09	17585	17152			11531	4731	608	-	250	
1995 10	18468	17862			12112	4759	707	-	250	
1995 11	19953	18813			12825	4983	723	-	250	
1995 12	20337	19029			13367	4519	859	-	250	
1996 09	:	17535			11873	4818	568	-	250	
1996 10	:	19130*			13118	4980*	754	-	250	
1996 11	:	:			13321	4980*	571	-	250	
1996 12	:	:			14145	:	576	-	250	
1995 01 - 12	222332	214325			149622	53894	7428	-	3000	
1996 01 - 12	:	:			157953	:	6194	-	3000	
1996 / 1995 %	:	:			5.6	:	-16.6	-	-	

I	L	NL	A	P	FIN	S	UK	U.S.A.	
STEINKOHLKOKS		HARD COKE						COKE DE FOUR	
1000 T		1000 T						1000 T	
ERZEUGUNG DER KOKEREIEN		PRODUCTION OF COKING PLANTS						PRODUCTION DES COKERIES	
5343		2888	1434	286	921	1141	6938		1994 01-12
5182		2886	1443	329	921	1147	6929		1995 01-12
432		238	119	27	76	94	667		1995 09
434		245	120	27	79	97	541		1995 10
434		238	118	25	74	93	535		1995 11
435		248	125	28	77	97	626		1995 12
370		240	:	21	76	96	565		1996 09
356		248	:	24	74	98	572		1996 10
355*		238	:	30	77	93	568		1996 11
:		248	:	29	:	91	588		1996 12
5182		2886	1443	329	921	1147	6929		1995 01 - 12
:		2922	:	332	:	1140	6552		1996 01 - 12
:		1.2	:	0.9	:	-0.6	-5.5		1996 / 1995 %
BESTAENDE BEI DEN KOKEREIEN		STOCKS AT COKING PLANTS						STOCKS AUPRES DES COKERIES	
169		131		15		110	613		1994 12
194		182		13		155	705		1995 12
214		133		13		193	583		1995 09
216		161		17		210	609		1995 10
203		163		16		186	572		1995 11
194		182		13		155	705		1995 12
424		288		36		195	535		1996 09
447		303		29		166	544		1996 10
440*		316		22		173	551		1996 11
:		293		29		167	538		1996 12
GESAMTEINFUEHREN		TOTAL IMPORTS						IMPORTATIONS TOTALES	
172	996	429	25	41	403	654	493		1994 01-12
744	521	651	822	-	273	513	641		1995 01-12
57	42	78	83	-	21	18	68		1995 09
82	43	51	88	-	32	51	75		1995 10
60	40	67	69	-	25	58	13		1995 11
49	37	37	47	-	20	19	122		1995 12
55	37	24	2*	-	29	55	96		1996 09
3	40	12	2*	-	35	22	61		1996 10
2*	35	16	1*	-	27*	11	12		1996 11
:	35	11	1*	-	:	10	98		1996 12
744	521	651	822	-	273	513	641		1995 01 - 12
:	477	275	15*	-	:	309	773		1996 01 - 12
:	-8.5	-57.8	-98.2*	-	:	-39.8	20.6		1996 / 1995 %
LIEFERUNGEN AN STAHLINDUSTRIE		DELIVERIES TO IRON/STEEL INDUSTRY						LIVR.A L'INDUSTRIE SIDERURGIQUE	
5040	996	2192	1745	-	-	900	6041		1994 01-12
4941	521	2272	1909	265	-	1584	6247		1995 01-12
413	42	194	149	23	-	195	602		1995 09
414	43	181	170	21	-	124	503		1995 10
414	40	143	152	21	-	126	486		1995 11
414	37	210	143	20	-	128	526		1995 12
360	37	115	:	21	-	126	575		1996 09
426	40	153	:	20	-	129	589		1996 10
:	35	159	:	20	-	129	576		1996 11
:	35	160	:	20	-	122	587		1996 12
4941	521	2272	1909	265	-	1584	6247		1995 01 - 12
:	454	2074	:	250	-	1469	6720		1996 01 - 12
:	-12.9	-8.7	:	-5.7	-	-7.3	7.6		1996 / 1995 %
BRAUNKOHL INSGESAMT FOERDERUNG		TOTAL LIGNITE PRODUCTION						TOTAL LIGNITE PRODUCTION	
447			1392			8401			1994 01-12
472			1289			8134			1995 01-12
41			101			14			1995 09
50			105			-			1995 10
35			88			-			1995 11
9			65			-			1995 12
23			100*			1183			1996 09
37			90*			-			1996 10
35*			90*			-			1996 11
:			90*			:			1996 12
472			1289			8134			1995 01 - 12
:			1200*			:			1996 01 - 12
:			-6.9*			:			1996 / 1995 %
LIEFERUNGEN AN OEFFENTLICHE KRAFTWERKE		DELIVERIES TO PUBLIC POWER STATIONS						LIVRAISONS AUX CENTR. ELECT. PUBLIQUES	
288			1524			3839			1994 01-12
381			968			7039			1995 01-12
32			59			374			1995 09
34			59			547			1995 10
34			108			1032			1995 11
34			108			1200			1995 12
26			:			203			1996 09
28			:			200			1996 10
:			:			204			1996 11
:			:			:			1996 12
381			968			7039			1995 01 - 12
:			:			:			1996 01 - 12
:			:			:			1996 / 1995 %

2

Kohlenwasserstoffe
Hydrocarbons
Hydrocarbures

KOHLLENWASSERSTOFFE / ERLÄUTERUNGEN

I. ROHÖL UND FEEDSTOCKS

Alle Angaben lauten auf 1 000 metrische Tonnen.

- Förderung** - Die Rohölförderung umfaßt auch die Kondensate, die bei den Rohölvorkommen auftreten, die Naturbenzine sowie andere Kondensate, die bei der Gewinnung, Reinigung und Stabilisierung von Naturgas anfallen, sofern sie in den Raffinerien umgewandelt werden.
- Einfuhren** - So wie für alle Aussenhandelsposten der Energiebilanz beruht die Ermittlung der Einfuhren auf Begriffen, wie sie für den Generalhandel üblich sind. Demnach umfassen die Einfuhren von Rohöl und Feedstock (letztere sind Mineralölerzeugnisse, die zur späteren Destillation bestimmt sind) sämtliche in das Hoheitsgebiet eines jeden Landes eingeführten Mengen, einschließlich derjenigen, die (i) zur Weiterverarbeitung für ausländische Rechnung bestimmt, (ii) vorübergehend eingeführt, (iii) auf Zollausschlußlager eingeführt, (iv) auf Speziallager für ausländische Rechnung eingeführt, (v) aus nationalen überseeischen Landesteilen bzw. Hoheitsgebieten eingeführt sind. Nicht dazu gehören jedoch diejenigen Mengen, die im Transitwege - insbesondere durch Rohölfertleitungen - das nationale Hoheitsgebiet durchqueren. Die Angaben stammen meistens aus den Einfuhrmeldungen, die nicht unbedingt mit den Zollerklärungen, auf die sich die Außenhandelsstatistik stützt, übereinstimmen müssen. Die Länderaufteilung der Einfuhren erfolgt nach ihrer Herkunftsbezeichnung.
- Einsatz in den Raffinerien (*)** - Dieser Posten umfaßt den Raffineriedurchsatz an Rohöl und Feedstocks einschließlich der für fremde Rechnung verarbeiteten Mengen.
- Ausfuhren** - Die Ausfuhren von Rohöl und Feedstocks enthalten gemäß dem Außenhandelsbegriff alle aus dem nationalen Hoheitsgebiet eines jeden Landes ausgeführten Mengen. Sie entsprechen u.a. denjenigen Mengen, die (i) im Ausland verarbeitet oder umgewandelt werden sollen, (ii) nach Verarbeitung oder Umwandlung reexportiert, (iii) nur vorübergehend exportiert, (iv) nach nationalen überseeischen Landesteilen oder Hoheitsgebieten exportiert, (v) an nationale oder ausländische, im Ausland stationierte Streitkräfte geliefert (soweit keine Geheimhaltungsvorschriften entgegenstehen) werden. Ausgeschlossen sind jedoch diejenigen Mengen, die das nationale Hoheitsgebiet im Transit durchqueren oder der Versorgung der Hochseeschifffahrt (Bunkermengen) dienen.

II. MINERALÖLERZEUGNISSE

Alle Angaben lauten auf 1 000 metrische Tonnen.

- Nettoerzeugung (*)** - Dieser Posten umfaßt die Raffinerieerzeugung aller Mineralölerzeugnisse (einschließlich der nicht-energetischen) mit Ausnahme des Raffinerieeigenverbrauchs und der Raffinerieverluste. Für eine detaillierte Aufzählung der Erzeugnisse wird auf den Anhang zum Bulletin 3/1976 "Energistatistik" verwiesen.
- Ein- und Ausfuhren** - Es gelten hierfür die Begriffsbestimmungen, die für die Einfuhren und Ausfuhren im vorherigen Kapitel I, Rohöl und Feedstocks aufgeführt worden sind.
- Bunker** - Betrifft ausschließlich die an die Hochseeschifffahrt aller Flaggen gelieferten Bunkermengen, und zwar einschließlich der aus Beständen der Zollausschluß- und Sonderlager entnommenen Mengen. Ausgenommen sind dagegen die Liefermengen für den Bedarf des internationalen Flugverkehrs. (Sie sind in den Inlandslieferungen enthalten).
- Inlandslieferungen** - Dieser Posten erfaßt alle in den Ländern für energetische und nichtenergetische Zwecke ausgelieferten Mengen. Dazu gehören die Umwandlungsmengen (Kraftwerke) sowie der Endverbrauch (Haushalte, Industrie, Verkehr). Der Eigenbedarf der Energieerzeuger fällt nicht hierunter. Der Verbrauch der petrochemischen Industrie wird als Nettozahl verbucht, d.h. ohne Rückläufe aus der petrochemischen Industrie. Für Frankreich enthalten die Zahlen nicht den Militärverbrauch.

III. NATURGAS

Die Angaben erfolgen in Terajoule (TJ) auf Basis des oberen Heizwertes (HO). Die monatlichen Angaben für das Vereinigte Königreich beziehen sich auf die Zeiträume von 4 oder 5 Wochen (4 Wochen bei den beiden ersten Monaten eines jeden Quartals, 5 Wochen beim letzten Quartalsmonat).

- Erzeugung** - Es handelt sich hier um gereinigtes Naturgas nach Aussonderung der im Gas enthaltenen unbrauchbaren Stoffe. Ausgeschlossen sind solche Mengen, die durch Abblasen, Fackeln und Produktionsversuche eliminiert werden; ferner die in den Lagerstätten eingepressten Mengen. Der Eigenverbrauch der Erzeuger ist eingeschlossen. Die Erzeugung von Synthesegas ist nicht enthalten.
- Ein- und Ausfuhren** - Mengen, die das nationale Hoheitsgebiet auf dem Transitwege durchqueren, insbesondere in Gasfernleitungen, sind ausgeschlossen.
- Bruttoinlandsverbrauch** - Dieser Posten errechnet sich nach der Formel : $\text{Naturgaserzeugung} + \text{Einfuhren aus den Niederlanden} + \text{sonstige nicht veröffentlichte Einfuhren aus der Gemeinschaft} + \text{Außergemeinschaftliche Einfuhren} - \text{Innere Gemeinschaftliche Ausfuhren} - \text{Außergemeinschaftliche Ausfuhren (unveröffentlicht)} \pm \text{Bestandveränderungen (unveröffentlicht)} = \text{Bruttoinlandsverbrauch an Naturgas}$.

(*) Begriffsbestimmungen auf den neuesten Stand gebracht

HYDROCARBONS / EXPLANATORY NOTES

I. CRUDE OIL AND FEEDSTOCKS

All data are expressed in 1 000 metric tonnes.

- Production** - Production of crude oil includes condensates "associated" with crude oil deposits, natural gasolines and other condensates obtained on production, purification and stabilization of natural gas only when these materials undergo transformation in refineries.
- Imports** - As for all trade aggregates relative to the energy balance sheets, the definition of imports is based on a general trade concept. Hence imports of crude oil include all quantities of crude and feedstocks (i.e. semi-refined petroleum products for further distillation; therefore for FR of Germany imported finished petroleum products which are later retreated in refineries are excluded) imported into the national territory and therefore includes those quantities: (i) destined for treatment on behalf of other countries; (ii) only imported on a temporary basis; (iii) imported and deposited in uncleared bonded warehouses; (iv) imported and placed in special warehouses on behalf of foreign countries; (v) imported from regions and/or from territories overseas under national sovereignty. However, those quantities passing through the national territory in transit, mainly via oil-pipelines, are excluded. The data is generally based on direct declarations submitted by importers and may differ from data supplied by the customs services and published in the foreign trade statistics. The breakdown of imports by country is given by the country of origin of the product.
- Transformation input (*)** - This aggregate covers the total quantities of crude oil, feedstocks and petroleum products treated or retreated in refineries including those quantities destined for treatment on behalf of other countries.
- Exports** - Exports of crude oil and feedstocks similarly follow a general trade definition and cover all quantities exported from the national territory and therefore include those quantities: (i) destined to undergo treatment of transformation abroad, (ii) re-exported after treatment or transformation, (iii) exported on a temporary basis, (iv) exported to regions or territories overseas under national sovereignty, (v) supplied to national or foreign troops stationed abroad (in so far as secrecy permits). Quantities passing through the national territory in transit or which serve to supply bunkers of sea-going ships are not included.

II. PETROLEUM PRODUCTS

All data are expressed in 1 000 metric tonnes.

- Net production (*)** - This aggregate covers the refinery production of all petroleum products (including products for non-energy use), net of refinery own consumption and losses. For the definitions of petroleum products see "Energy statistics" supplement - Bulletin 3/1976.
- Imports/Exports** - These are defined in the same way as for the imports and exports of "crude oil and feedstocks" listed above. For FR of Germany imports of petroleum products include quantities intended for retreatment in refineries.
- Bunkers** - This represents the deliveries to bunkers of sea-going vessels of all flags, including those quantities deposited in uncleared bonded warehouses and in special warehouses. However, deliveries for the needs of international air traffic are excluded (these are included in inland deliveries).
- Inland deliveries** - These are the total quantities of petroleum products delivered in the national territory for both both energy and non-energy use. Included, therefore, are deliveries of all products for transformation to other forms of energy (e.g. to electrical power stations) and for final consumption (deliveries to households, industry or for transport). The energy producer's own consumption is not included. Deliveries to the petrochemical industry are accounted for on a net basis (i.e. net of backflows from the petrochemical industry). For France, deliveries for military consumption are not included.

III. NATURAL GAS

All data are expressed in Terajoules (TJ) on the basis of gross calorific value (GCV). The United Kingdom monthly data refers to periods of 4 or 5 weeks (4 weeks for the first two months of each quarter, 5 for the last month).

- Production** - Covers only purified natural gas after removal of inert matter contained in the gas. The amounts indicated are those after deduction of quantities used for blow-offs, flaring, production tests and the amounts reinjected into the strata. The producer's own consumption is included. The production of substitute natural gas is not included.
- Imports/Exports** - Quantities passing through the national territory in transit are excluded (mainly through gas pipelines).
- Gross Inland Consumption** - This series is calculated as follows: Production of natural gas + imports from the Netherlands + other imports from the Community (not shown) + extra-Community imports - intra- and extra-Community exports (not shown) \pm stock change (not shown).

(*) updating of definition

HYDROCARBURES / NOTES EXPLICATIVES

I. PETROLE BRUT ET FEEDSTOCKS

Toutes les données sont exprimées en 1 000 tonnes métriques.

- Production** - La production de pétrole brut comprend les condensats "associés" dans les gisements de pétrole brut, les essences naturelles et d'autres condensats obtenus lors de la production, de l'épuration et de la stabilisation du gaz naturel, seulement dans les cas où ces produits subissent une transformation dans les raffineries.
- Importations** - Comme pour tous les agrégats du commerce extérieur relatifs au bilan d'énergie, la définition des importations repose sur le concept de commerce général. Ainsi, les importations de pétrole brut et de feedstocks (produits pétroliers semi-raffinés destinés à une distillation ultérieure dont sont exclues les importations de produits pétroliers destinés à un retraitement en R.F. d'Allemagne), englobent toutes les quantités importées dans le territoire national, y compris les quantités : (i) destinées au traitement à façon pour compte étranger, (ii) importées à titre temporaire, (iii) importées et mises en entrepôts hors douane, (iv) importées et mises en entrepôts spéciaux pour compte étranger, (v) importées en provenance de régions ou de territoires d'outre-mer sous la souveraineté nationale. Ne sont cependant pas comprises les quantités qui traversent le territoire national en transit, notamment par oléoducs. Les données sont, en général, fondées sur les déclarations des importateurs et peuvent de ce fait différer des données douanières, publiées dans les statistiques du commerce extérieur. La ventilation des importations par pays suit la notion d'origine des produits.
- Entrées en transformation (*)** - Cet agrégat englobe toutes les quantités de pétrole brut, de feedstocks et de produits pétroliers à retraiter, entrées en traitement dans les raffineries (y compris le traitement à façon pour le compte étranger).
- Exportations** - Les exportations de pétrole brut et de feedstocks suivent la notion de commerce général et couvrent donc toutes les quantités exportées à partir du territoire national. Elles comprennent entre autres les quantités : (i) destinées à subir un traitement ou une transformation à l'étranger, (ii) réexportées après traitement ou transformation; (iii) exportées à titre temporaire; (iv) exportées à destination de régions ou de territoires d'outre-mer sous la souveraineté nationale; (v) fournies aux troupes nationales ou étrangères stationnées à l'étranger (dans la mesure où des dispositions concernant le secret ne s'y opposent pas). Ne sont cependant pas comprises les quantités qui traversent le territoire national en transit ou qui sont destinées au soutage des navires de haute mer.

II. PRODUITS PETROLIERS

Toutes les données sont exprimées en 1 000 tonnes métriques.

Production (*) nette	- Cet agrégat représente la production en raffineries de tous les produits pétroliers (y compris les produits à usage non énergétique), à l'exclusion de la consommation propre de raffineries et des pertes de raffinage. Pour la définition des produits pétroliers, voir le document ad hoc paru en supplément au bulletin 3/1976 "Statistiques de l'énergie".
Importations/ Exportations	- Définies par analogie aux importations/exportations de pétrole brut et de feedstocks ci-dessus. Les importations totales de produits pétroliers en R.F. d'Allemagne comprennent les quantités à retraiter en raffinerie.
Soutes	- Concerne l'approvisionnement des navires de haute mer, quel que soit leur pavillon, y compris les quantités prélevées dans les entrepôts hors douane et dans les entrepôts spéciaux. Sont exclues les fournitures pour les besoins du trafic aérien international (sont incluses dans les livraisons intérieures).
Livraisons	- Cet agrégat correspond au total des quantités livrées dans le pays pour l'ensemble des usages énergétiques et non-énergétiques. Cette rubrique englobe les livraisons pour transformations (aux centrales électriques) et pour consommation "finale" (livraisons au foyers domestiques, aux industries ou pour le transport). La consommation propre des producteurs d'énergie n'est pas comprise. Les livraisons à l'industrie pétrochimique sont comptabilisées sur une base nette (c.à.d. nette des produits restitués par l'industrie pétrochimique). Pour la France, les chiffres ne comprennent pas la consommation militaire.

III. GAZ NATUREL

Les données sont exprimées en Terajoules (TJ) - sur la base du pouvoir calorifique supérieur (PCS). Les données mensuelles du Royaume-Uni concernent des périodes de 4 ou 5 semaines (4 semaines pour les deux premiers mois de chaque trimestre et 5 pour le dernier mois).

Production	- Ne concerne que le gaz naturel épuré après élimination des matières inertes contenues dans le gaz. Les chiffres indiqués sont ceux relevés après déduction des quantités utilisées pour les lâchers, les brûlés à la torche, les essais de production et des quantités réinjectées dans le gisement. La consommation propre des producteurs est incluse. La production de gaz naturel de substitution n'est pas incluse.
Importations/ Exportations	- Les quantités qui traversent le territoire national en transit (par exemple par gazoduc) sont exclues.
Consommation intérieure brute	- Cet agrégat est calculé à partir de la formule suivante : production de gaz naturel + importations des Pays-Bas + autres importations intra-Communautaires (non-publié) + importations extra-Communautaires - exportations intra-Communautaires et exportations extra-Communautaires (non-publié) ± variations des stocks (non-publié).

(*) définition mise à jour

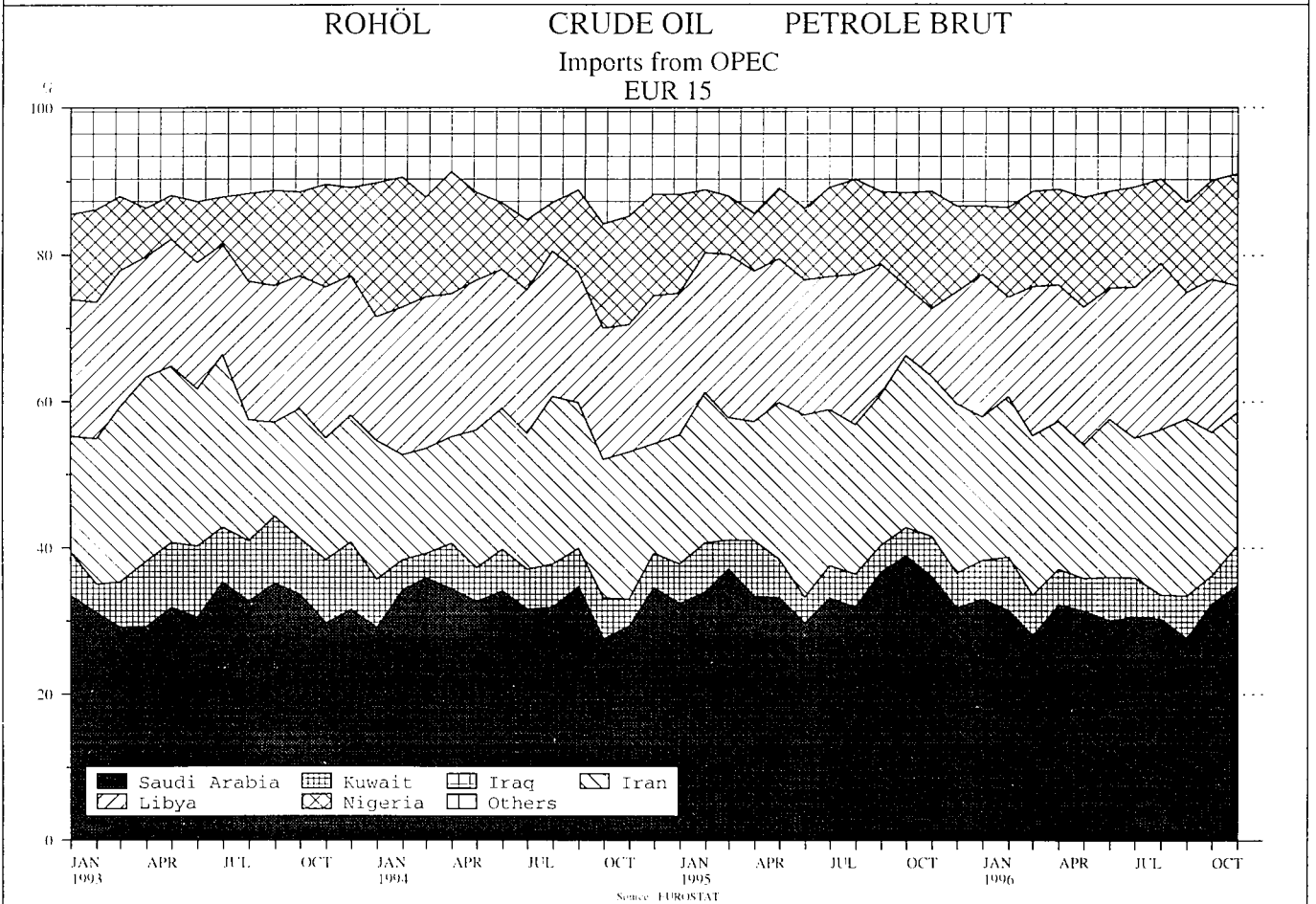
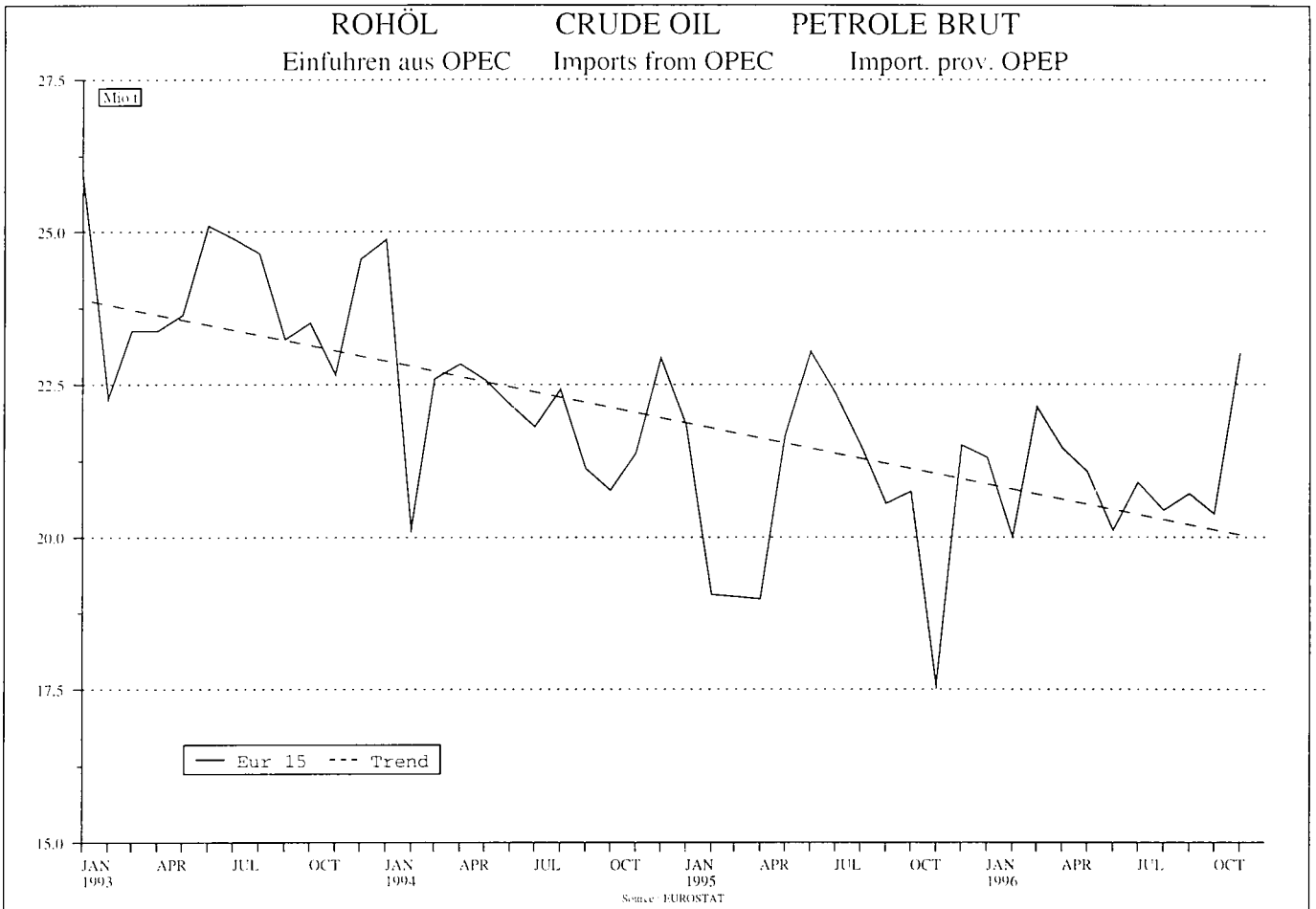

CRUDE OIL AND PETROLEUM PRODUCTS

Stock levels
EUR 15

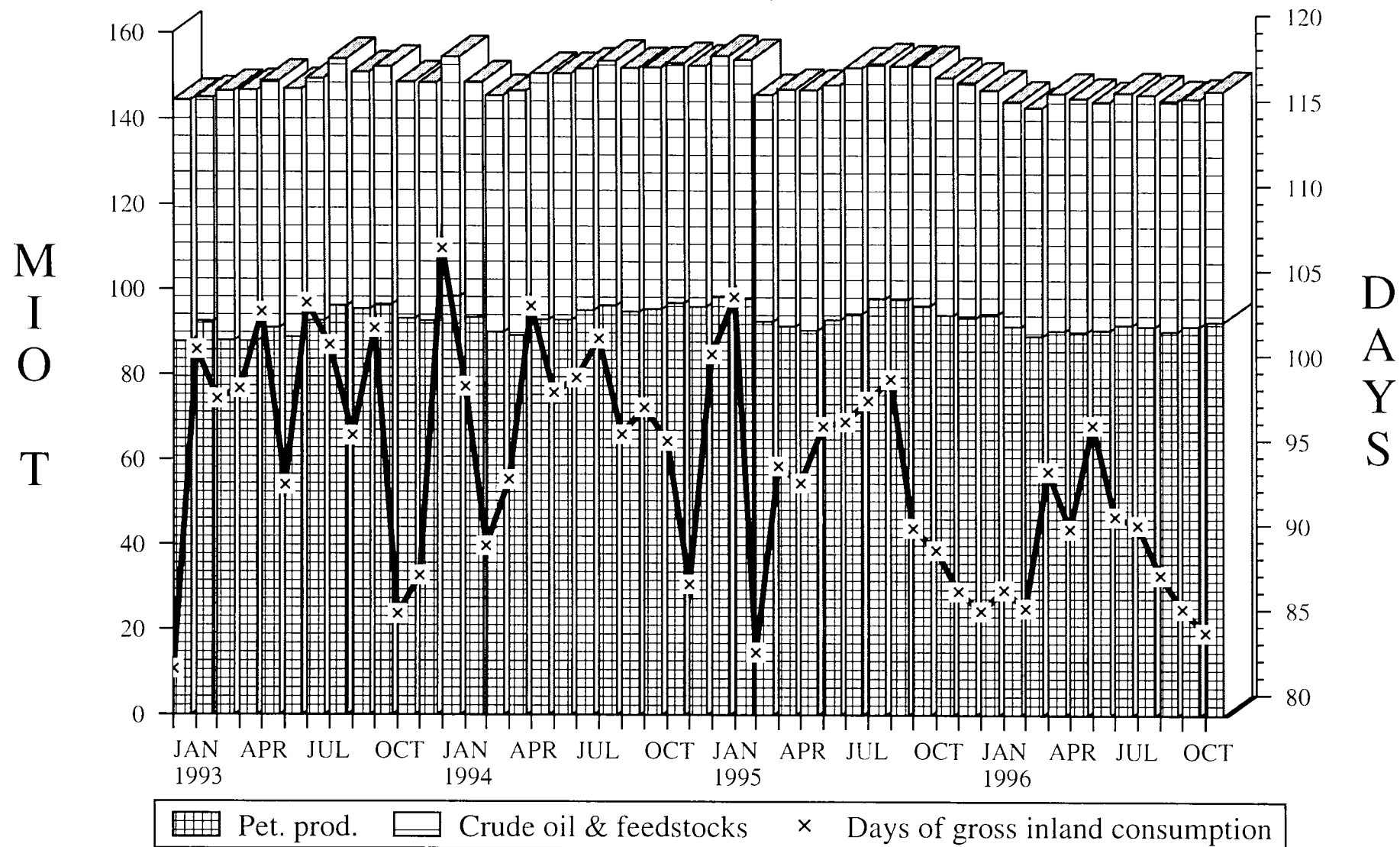

Source : EUROSTAT

	EUR 15	EUR 12	B	DK	D	GR	E	F	IRL	
ROHOEL UND FEEDSTOCKS			CRUDE OIL AND FEEDSTOCKS				PETROLE BRUT ET SEMI RAFFINE			
1000 T			1000 T				1000 T			
FOERDERUNG			PRODUCTION				PRODUCTION			
1994 01-12	152698	151584		9117	2939	531	907	2891		
1995 01-12	155860	154802		9169	2925	457	749	2634		
1995 09	13109	13023		767	254	36	55	238		
1995 10	14070	13984		794	259	38	51	252		
1995 11	13373	13286		739	250	35	53	214		
1995 12	13452	13362		763	243	34	53	199		
1996 09	12666	12580		890	240	56	34	165		
1996 10	13679	13593		961	242	58	32	165		
1996 11	13639	13552		929	235	54	28	157		
1996 12	:	:		972	:	:	29	:		
1995 01 - 12	155860	154802		9169	2925	457	749	2634		
1996 01 - 12	:	:		10284	:	:	509	:		
1996 / 1995 %	:	:		12.2	:	:	-32.1	:		
GESAMTEINFUHREN			TOTAL IMPORTS				IMPORTATIONS TOTALES			
ROHOEL UND FEEDSTOCKS			CRUDE OIL AND FEEDSTOCKS				PETROLE BRUT ET SEMI RAFFINE			
1994 01-12	538484	502103	31594	5611	106369	14801	54766	75661	2299	
1995 01-12	528124	495331	28948	6685	100876	17489	56499	78338	2253	
1995 08	44718	41834	2862	531	8921	1204	4533	5932	210	
1995 09	42600	40584	2478	568	8451	1238	4746	6462	142	
1995 10	46608	43772	2461	555	8864	1536	5347	6768	207	
1995 11	43163	39922	2172	683	7759	1650	4658	6276	210	
1996 08	46250	43543	2910	397	9031	1738	5366	6632	174	
1996 09	44014	41330	3130	437	9069	1604	4462	6437	229	
1996 10	45769	42393	3034	581	8644	1542	4773	7262	174	
1996 11	47081	43903	2771	462	8999	1638	4673	7351	-	
1995 01 - 11	482238	452779	26194	5930	92756	16187	51482	71589	2043	
1996 01 - 11	499992	464748	31521	5866	94583	16907	50213	77312	2008	
1996 / 1995 %	3.7	2.6	20.3	-1.1	2.0	4.4	-2.5	8.0	-1.7	
ROHOEL			CRUDE OIL				PETROLE BRUT			
1994 01-12	506486	470840	28372	5263	106369	12914	53786	72785	2299	
1995 01-12	502528	470054	26315	6407	100876	15329	54929	76811	2233	
1995 08	42221	39373	2561	499	8921	969	4505	5890	210	
1995 09	40671	38690	2229	549	8451	1169	4675	6303	140	
1995 10	44427	41605	2282	552	8864	1283	5308	6642	207	
1995 11	41982	38754	1971	670	7759	1519	4590	6214	210	
1996 08	44012	41353	2563	397	9031	1738	5276	6499	169	
1996 09	42042	39377	2824	433	9069	1467	4309	6392	229	
1996 10	44094	40733	2900	567	8644	1418	4757	7166	168	
1996 11	45788	42645	2684	457	8999	1631	4593	7310	-	
1995 01 - 11	458009	428845	23708	5676	92756	14168	49919	70154	2023	
1996 01 - 11	479862	445039	28804	5773	94583	16003	49514	76288	1989	
1996 / 1995 %	4.8	3.8	21.5	1.7	2.0	13.0	-0.8	8.7	-1.7	
FEEDSTOCKS			FEEDSTOCKS				PETROLE SEMI RAFFINE			
1994 01-12	31998	31263	3222	348		1887	980	2876	-	
1995 01-12	25596	25277	2633	278		2160	1570	1527	20	
1995 09	1929	1894	249	19		69	71	159	2	
1995 10	2181	2167	179	3		253	39	126	-	
1995 11	1181	1168	201	13		131	68	62	-	
1995 12	1367	1343	147	24		141	7	92	-	
1996 09	1972	1953	306	4		137	153	45	-	
1996 10	1675	1660	134	14		124	16	96	6	
1996 11	1293	1258	87	5		7	80	41	-	
1996 12	:	:	:	7		:	131	:	-	
1995 01 - 12	25596	25277	2633	278		2160	1570	1527	20	
1996 01 - 12	:	:	:	100		:	830	:	19	
1996 / 1995 %	:	:	:	-64.0		:	-47.1	:	-5.0	
ROHOEL UND FEEDSTOCKS			CRUDE OIL AND FEEDSTOCKS				PETROLE BRUT ET SEMI RAFFINE			
INNERGEMEINSCHAFTLICHE EINFUHREN (EUR 15)			INTRA-COMMUNITY IMPORTS (EUR 15)				IMPORT. INTRA-COMMUNAUTAIRES (EUR 15)			
(1)			(1)				(1)			
1994 01-12	52195		5622	5	17123	188	3394	9176	-	
1995 01-12	54901		3663	-	18344	165	4595	10131	355	
1995 08	4776		270	-	1670	-	320	842	-	
1995 09	4376		285	-	1444	-	313	742	72	
1995 10	4148		513	-	1182	-	435	449	137	
1995 11	5155		412	-	1352	-	452	716	-	
1996 08	5381		437	-	1911	-	352	1395	-	
1996 09	4474		378	-	1340	25	231	964	-	
1996 10	5449		556	-	1185	-	94	1593	6	
1996 11	5076		500	-	1538	-	180	769	-	
1995 01 - 11	50163		3350	-	17052	165	4281	9067	355	
1996 01 - 11	55245		4596	23	16487	64	1912	12216	316	
EINFUHREN AUS VEREINIGTEM KOENIGREICH			IMPORTS FROM THE UNITED KINGDOM				IMPORT. EN PROVENANCE DU ROYAUME-UNI			
1994 01-12	38819	35077	3499	-	16570	-	3002	8293	-	
1995 01-12	42648	40342	1922	-	17923	69	3547	9349	355	
1995 08	3390	3084	105	-	1650	-	-	763	-	
1995 09	3240	3110	111	-	1398	-	232	644	72	
1995 10	3090	2939	353	-	1120	-	270	440	137	
1995 11	4121	3503	302	-	1278	-	368	653	-	
1996 08	4473	4138	370	-	1884	-	264	1342	-	
1996 09	3541	3242	284	-	1335	-	148	963	-	
1996 10	2891	2503	478	-	1179	-	94	137	6	
1996 11	4469	3767	437	-	1533	-	180	768	-	
1995 01 - 11	38602	36891	1757	-	16664	69	3233	8325	355	
1996 01 - 11	42754	38685	3638	-	16139	-	1532	10391	316	

(1) INTRA-COMMUNITY IMPORTS PRIOR TO 01.01.1995 REFER TO EUR 12
(1) IMPORTATIONS INTRA-COMMUNAUTAIRES AVANT LE 01.01.1995 SE REFERENT A EUR 12

(1) INNERGEMEINSCHAFTLICHE EINFUHREN VOR DEM 01.01.1995 BEZIEHEN SICH AUF EUR 12

I	L	NL	A	P	FIN	S	UK	U.S.A.	
ROHOEL UND FEEDSTOCKS			CRUDE OIL AND FEEDSTOCKS				PETROLE BRUT ET SEMI RAFFINE		
1000 T			1000 T				1000 T		
FOERDERUNG			PRODUCTION				PRODUCTION		
4650	4321	1114				126228	419687	1994 01-12	
5015	3598	1058				130255	415247	1995 01-12	
411	271	86				10991	33627	1995 09	
425	271	86				11894	34767	1995 10	
391	274	87				11330	34066	1995 11	
440	314	90				11316	34844	1995 12	
431	229	86				10535	34511	1996 09	
458	236	86				11441	35879	1996 10	
386	253	87				11510	34371	1996 11	
552	:	:				12258	:	1996 12	
5015	3598	1058				130255	415247	1995 01 - 12	
5380	:	:				131519	:	1996 01 - 12	
7.3	:	:				1.0	:	1996 / 1995 %	
GESAMTEINFUHREN			TOTAL IMPORTS				IMPORTATIONS TOTALES		
ROHOEL UND FEEDSTOCKS			CRUDE OIL AND FEEDSTOCKS				PETROLE BRUT ET SEMI RAFFINE		
86684	56707	8326	14138	9842	18213	53473	407544	1994 01-12	
82204	59827	7642	13848	6677	18474	48364	407754	1995 01-12	
7437	4910	514	948	631	1739	4346	35499	1995 08	
6095	5019	539	1010	384	1093	4375	37111	1995 09	
7691	4779	658	1229	581	1597	4335	34192	1995 10	
6633	5019	663	809	795	1783	4053	33864	1995 11	
7178	5115	514	1008	659	1534	3994	39062	1996 08	
6895	4358	539	828	751	1394	3881	34579	1996 09	
6956	4611	658	555	873	1845	4261	37588	1996 10	
7040	5544	663	1227	795	1720	4198	34587	1996 11	
74631	54639	6886	12764	5734	16839	44564	374257	1995 01 - 11	
73123	55049	7124	11521	7721	20399	46645	393144	1996 01 - 11	
-2.0	0.8	3.5	-9.7	34.7	21.1	4.7	5.0	1996 / 1995 %	
ROHOEL			CRUDE OIL				PETROLE BRUT		
75788	56707	7789	13424	9842	18015	43133	385226	1994 01-12	
73562	59827	7465	12865	6677	18332	40900	390045	1995 01-12	
6431	4910	503	922	631	1714	3555	33699	1995 08	
5443	5019	525	957	384	1072	3755	35390	1995 09	
6992	4779	648	1075	581	1593	3621	32714	1995 10	
6419	5019	650	725	795	1783	3658	32248	1995 11	
6468	5115	503	949	659	1497	3148	37283	1996 08	
6351	4358	525	752	751	1389	3193	33235	1996 09	
6673	4611	648	476	873	1840	3553	36104	1996 10	
6567	5544	650	1124	795	1698	3736	32772	1996 11	
66388	54639	6724	11864	5734	16706	37550	358138	1995 01 - 11	
67466	55049	6935	10649	7721	20167	38921	375659	1996 01 - 11	
1.6	0.8	3.1	-10.3	34.7	20.7	3.7	4.9	1996 / 1995 %	
FEEDSTOCKS			FEEDSTOCKS				PETROLE SEMI RAFFINE		
10896		537	714		198	10340	22318	1994 01-12	
8642		177	983		142	7464	17709	1995 01-12	
652		14	53		21	620	1721	1995 09	
699		10	154		4	714	1478	1995 10	
214		13	84			395	1616	1995 11	
399		15	83		9	450	1590	1995 12	
544		14	76		5	688	1344	1996 09	
483		10	79		5	708	1484	1996 10	
473		13	103		22	462	1815	1996 11	
678		:	:		:	655	:	1996 12	
8642		177	983		142	7464	17709	1995 01 - 12	
6335		:	:		:	8379	:	1996 01 - 12	
-26.7		:	:		:	12.3	:	1996 / 1995 %	
ROHOEL UND FEEDSTOCKS			CRUDE OIL AND FEEDSTOCKS				PETROLE BRUT ET SEMI RAFFINE		
INNERGEMEINSCHAFTLICHE EINFUHREN (EUR 15) (1)			INTRA-COMMUNITY IMPORTS (EUR 15) (1)				IMPORT. INTRA-COMMUNAUTAIRES (EUR 15) (1)		
1300	2801	50	128	3042	2930	6436		1994 01-12	
2109	6047	-	215	2798	1390	5089		1995 01-12	
201	409	-	-	388	186	490		1995 08	
135	648	-	-	136	268	333		1995 09	
167	545	-	-	190	159	371		1995 10	
142	769	-	-	699	179	434		1995 11	
-	442	-	-	299	203	342		1996 08	
67	512	-	-	316	172	469		1996 09	
100	534	-	80	422	229	650		1996 10	
-	780	-	146	699	218	246		1996 11	
1924	5595	-	134	2236	1186	4818		1995 01 - 11	
277	6722	-	295	4277	2549	5511		1996 01 - 11	
EINFUHREN AUS VEREINIGTEM KOENIGREICH			IMPORTS FROM THE UNITED KINGDOM				IMPORT. EN PROVENANCE DU ROYAUME-UNI		
828	2757		128	2509	1233	24034		1994 01-12	
1616	5346		215	2156	150	18647		1995 01-12	
157	409	-	-	306	-	1138		1995 08	
87	566	-	-	130	-	1635		1995 09	
156	463	-	-	151	-	2055		1995 10	
133	769	-	-	618	-	1219		1995 11	
-	278	-	-	255	80	732		1996 08	
-	512	-	-	235	64	444		1996 09	
79	450	-	80	303	85	560		1996 10	
-	780	-	69	618	84	638		1996 11	
1460	4894		134	1638	73	17659		1995 01 - 11	
79	6372		218	3226	843	11004		1996 01 - 11	

(1) INTRA-COMMUNITY IMPORTS PRIOR TO 01.01.1995 REFER TO EUR 12
(1) IMPORTATIONS INTRA-COMMUNAUTAIRES AVANT LE 01.01.1995 SE REFERENT A EUR 12

(1) INNERGEMEINSCHAFTLICHE EINFUHREN VOR DEM 01.01.1995 BEZIEHEN SICH AUF EUR 12

	EUR 15	EUR 12	B	DK	D	GR	E	F	IRL	
ROHOEL UND FEEDSTOCKS (1) EINFUHREN 1000 T			CRUDE OIL AND FEEDSTOCKS (1) IMPORTS 1000 T				PETROLE BRUT ET SEMI RAFFINE (1) IMPORTATIONS 1000 T			
AUSSERGEHEINSCHAFTLICHE EINFUHREN(EUR15)			EXTRA-COMMUNITY IMPORTS (EUR 15)				IMPORT. EXTRA-COMMUNAUTAIRES (EUR 15)			
1994 01-12	483018		25970	5606	87681	14522	51371	66475	2299	
1995 01-12	463353		25290	6685	82442	17324	51172	68208	1898	
1995 08	39427		2591	531	7252	1204	4213	5090	210	
1995 09	37666		2192	568	7007	1238	4435	5720	70	
1995 10	41715		1948	555	7682	1536	4912	6319	70	
1995 11	37254		1761	683	6316	1650	4206	5560	210	
1996 08	40159		2474	397	7114	1738	5013	5236	174	
1996 09	39046		2751	437	7729	1579	4232	5473	229	
1996 10	39476		2477	581	7459	1542	4679	5532	168	
1996 11	:		2272	462	7461	1638	4493	6582	-	
1995 01 - 11	424962		22849	5930	75614	16022	46469	62523	1688	
1996 01 - 11	:		26929	5843	78092	16843	48302	64958	1444	
EINFUHREN AUS WESTLICHER HEMISPHAERE			IMPORTS FROM THE WESTERN HEMISPHERE				IMPORT. EN PROV. HEMISPHERE OCCIDENTAL			
1994 01-12	19326	18228	1134	-	3907	-	9009	677	-	
1995 01-12	18648	17180	1117	883	3960	-	6742	26	-	
1995 08	1702	1600	166	102	269	-	433	-	-	
1995 09	1211	1107	100	-	258	-	426	-	-	
1995 10	1616	1530	83	100	337	-	701	-	-	
1995 11	1253	1180	103	103	336	-	335	-	-	
1996 08	1500	1320	86	-	219	-	660	-	-	
1996 09	1502	1335	117	-	381	-	409	-	-	
1996 10	1110	890	90	-	109	-	574	-	-	
1996 11	1639	1435	51	-	251	-	545	-	-	
1995 01 - 11	17093	15820	986	780	3703	-	6457	26	-	
1996 01 - 11	15520	13428	891	616	2668	-	5665	-	-	
EINFUHREN AUS AFRIKA			IMPORTS FROM AFRICA				IMPORTATIONS EN PROVENANCE D'AFRIQUE			
1994 01-12	129814	124359	1783	-	27247	2979	20374	16090	-	
1995 01-12	116099	114644	281	-	23666	2831	20889	13438	-	
1995 08	10345	10201	36	-	2501	206	1798	626	-	
1995 09	9086	8888	111	-	1861	313	1682	1105	-	
1995 10	9844	9844	5	-	2132	101	1806	1272	-	
1995 11	9428	9146	7	-	1232	340	1921	1072	-	
1996 08	9399	9399	21	-	1718	259	2278	1078	-	
1996 09	9539	9539	13	-	1587	227	1677	1637	-	
1996 10	9378	9378	6	-	1589	227	2130	1270	-	
1996 11	10075	10075	-	-	1871	128	2360	1444	-	
1995 01 - 11	105439	103984	280	-	21464	2778	18503	12132	-	
1996 01 - 11	108540	107781	122	-	20871	2294	20424	14562	-	
EINFUHREN AUS DEM NAHEN U. MITTL. OSTEN			IMPORTS FROM THE NEAR AND MIDDLE EAST				IMPORT. EN PROV. PROCHE ET MOYEN ORIENT			
1994 01-12	167211	160497	12427	-	15454	9179	15564	34990	-	
1995 01-12	163614	160186	12888	-	12888	11805	17950	34855	-	
1995 08	13530	13063	1159	-	999	941	1523	2851	-	
1995 09	13781	13683	153	-	1250	754	1735	2665	-	
1995 10	15376	15051	938	-	1138	1023	1765	3411	-	
1995 11	12472	12472	937	-	797	1063	1780	2264	-	
1996 08	13135	12790	971	-	1334	1227	1337	2250	-	
1996 09	13007	12687	1089	-	1151	1095	1535	2347	-	
1996 10	12682	12258	1178	-	1199	1095	1569	2175	-	
1996 11	14133	13741	1364	-	928	1189	1588	2746	-	
1995 01 - 11	149606	146553	11700	-	12277	10658	16146	32417	-	
1996 01 - 11	144429	138780	12372	-	10660	11610	16263	28293	-	
EINFUHREN AUS OSTEUROPA			IMPORTS FROM EASTERN EUROPE				IMPORT. EN PROVENANCE D'EUROPE ORIENTALE			
1994 01-12	69587	65100	2877	1289	21196	2222	4550	5303	-	
1995 01-12	62698	59828	3359	1791	20629	2496	4822	6256	-	
1995 08	6016	5709	427	153	1915	38	459	595	-	
1995 09	5456	5366	397	164	1964	171	453	743	-	
1995 10	5037	4899	345	91	1839	338	439	250	-	
1995 11	4286	3995	336	15	1714	201	170	530	-	
1996 08	6847	6505	702	40	2223	252	364	815	-	
1996 09	5959	5471	562	21	2261	257	397	439	-	
1996 10	6299	6041	168	162	2367	220	279	859	-	
1996 11	5345	5172	105	86	2303	314	-	579	-	
1995 01 - 11	58179	55518	3005	1618	18946	2417	4664	5754	-	
1996 01 - 11	64317	61340	4617	784	23526	2505	4002	8305	-	
EINFUHREN AUS ANDEREN DRITTEN LAENDERN			IMPORTS FROM OTHER THIRD-PARTY COUNTRIES				IMPORT. EN PROV. D'AUTRES PAYS TIERS			
1994 01-12	97080	85235	7749	4317	19877	142	1874	9415	2299	
1995 01-12	104294	92565	7645	4011	21299	192	769	13633	1898	
1995 08	7834	7058	803	276	1572	19	-	1018	210	
1995 09	8132	7549	431	404	1674	-	137	1207	70	
1995 10	9842	8651	577	364	2236	74	201	1386	70	
1995 11	9815	8761	378	565	2237	46	-	1694	210	
1996 08	9278	8454	694	357	1620	-	374	1093	174	
1996 09	9039	8357	870	416	2349	-	214	1050	229	
1996 10	10007	8891	1035	419	2195	-	127	1228	168	
1996 11	:	9325	752	376	2108	7	-	1813	-	
1995 01 - 11	94645	83949	6878	3532	19224	169	699	12194	1688	
1996 01 - 11	:	94628	8927	4443	20367	434	1948	13798	1444	
EINFUHREN AUS MEXIKO			IMPORTS FROM MEXICO				IMPORT. EN PROVENANCE DU MEXIQUE			
1994 01-12	10397	10397	259	-	-	-	8244	591	-	
1995 01-12	7373	7373	264	-	-	-	5486	-	-	
1995 09	461	461	25	-	-	-	353	-	-	
1995 10	641	641	13	-	-	-	628	-	-	
1995 11	476	476	28	-	-	-	270	-	-	
1995 12	540	540	38	-	-	-	154	-	-	
1996 09	492	492	13	-	-	-	318	-	-	
1996 10	521	521	19	-	-	-	502	-	-	
1996 11	692	692	9	-	-	-	469	-	-	
1996 12	:	:	:	-	-	-	355	-	-	
1995 01 - 12	7373	7373	264	-	-	-	5486	-	-	
1996 01 - 12	:	:	:	-	-	-	5178	-	-	

(1) EXTRA-COMMUNITY IMPORTS PRIOR TO 01.01.1995 REFER TO EUR 12

(1) IMPORTATIONS EXTRA-COMMUNAUTAIRES AVANT LE 01.01.1995 SE REFERENT A EUR 12

(1) AUSSERGEHEINSCHAFTLICHE EINFUHREN VOR DEM 01.01.1995 BEZIEHEN SICH AUF EUR 12

	I	L	NL	A	P	FIM	S	UK	U.S.A.		
ROWEL UND FEEDSTOCKS (1) EINFUHREN 1000 T	CRUDE OIL AND FEEDSTOCKS (1) IMPORTS 1000 T						PETROLE BRUT ET SEMI RAFFINE (1) IMPORTATIONS 1000 T				
AUSSERGEMEINSCHAFTLICHE EINFUHREN(EUR15)	EXTRA-COMMUNITY IMPORTS (EUR 15)						IMPORT. EXTRA-COMMUNAUTAIRES (EUR 15)				
85054 80774	53372 53785	7729	14010 13625	6772 3866	15098 17084	47059 43200	285904 291738	1994 01-12 1995 01-12			
7234 5961 7524 6491	4502 4372 4236 4249	-	948 1010 1229 809	243 248 302 96	1553 825 1438 1604	3856 4022 3964 3619	25591 27309 24209 24346	1995 08 1995 09 1995 10 1995 11			
6991 6828 6856 7041	4673 3846 4076 4764	-	1008 828 475 1081	360 435 402 96	1331 1222 1616 1502	3650 3457 3613 3954	29611 26611 27852 25205	1996 08 1996 09 1996 10 1996 11			
73386 72660	49050 48977	-	12622 11226	3485 3395	15653 17779	39671 40683	267940 289464	1995 01 - 11 1996 01 - 11			
EINFUHREN AUS WESTLICHER HEMISPHERE	IMPORTS FROM THE WESTERN HEMISPHERE						IMPORT. EN PROV. HEMISPHERE OCCIDENTAL				
344 831	366 699	-	515 529	1098 1468	2276 2393	115192 129548	1994 01-12 1995 01-12				
75 78 96 78	185 46 74 119	-	131	102 104 86 73	243 199 139 106	12164 12073 9927 10979	1995 08 1995 09 1995 10 1995 11				
108	27	-	-	180	220	13034	1996 08				
-	57	-	-	167	371	12436	1996 09				
-	47	-	-	220	70	13030	1996 10				
75	159	-	133	204	221	12013	1996 11				
683 292	655 786	-	400 523	1273 2092	2130 1987	119206 136694	1995 01 - 11 1996 01 - 11				
EINFUHREN AUS AFRIKA	IMPORTS FROM AFRICA						IMPORTATIONS EN PROVENANCE D'AFRIQUE				
36177 36317	9144 8559	3960	5756 5331	102	1393 1455	4809 3332	75063 77357	1994 01-12 1995 01-12			
3176 2492 2790 3411	842 755 642 718	-	486 283 652 281	-	144 198 - 282	530 286 444 164	6020 7592 7468 6029	1995 08 1995 09 1995 10 1995 11			
2729 3230 2976 3062	529 508 762 411	-	368 241 213 269	-	- - - -	419 419 205 530	8623 7063 7390 6393	1996 08 1996 09 1996 10 1996 11			
32852 34135	7974 6285	-	5091 5126	-	1455 759	2910 3962	70902 74615	1995 01 - 11 1996 01 - 11			
EINFUHREN AUS DEM NAHEN U. MITTL. OSTEN	IMPORTS FROM THE NEAR AND MIDDLE EAST						IMPORT. EN PROV. PROCHE ET MOYEN ORIENT				
25098 27851	31291 29008	2780	5879 5412	126	3808 3428	10615 7529	94227 83761	1994 01-12 1995 01-12			
2526 2161 3451 2410	2327 2682 2474 2393	-	161 590 423 161	-	467 98 325 -	576 693 428 667	6797 7423 6814 7338	1995 08 1995 09 1995 10 1995 11			
2652 2553 2403 2590	2084 1872 2145 2516	-	581 587 98 362	-	345 320 424 392	354 458 396 458	7733 6959 7294 6799	1996 08 1996 09 1996 10 1996 11			
25077 25863	26583 24321	-	4861 3963	-	3053 5649	6834 5435	76760 77112	1995 01 - 11 1996 01 - 11			
EINFUHREN AUS OSTEUROPA	IMPORTS FROM EASTERN EUROPE						IMPORT. EN PROVENANCE D'EUROPE ORIENTALE				
21364 14759	2290 2181	989	399 714	2109 1302	1389 1568	3610 2821	1422 1072	1994 01-12 1995 01-12			
1373 1041 1166 589	346 255 23 83	-	144 - - 145	131 33 45 61	176 57 93 230	259 178 408 212	610 221 - -	1995 08 1995 09 1995 10 1995 11			
1179 871 1477 1033	442 156 125 329	-	- - - 135	243 397 137 61	99 407 121 112	488 407 384 288	221 153 138 -	1996 08 1996 09 1996 10 1996 11			
13867 10384	1921 2832	-	714 551	1200 1828	1461 1149	2612 3834	1072 1043	1995 01 - 11 1996 01 - 11			
EINFUHREN AUS ANDEREN DRITTEM LAENDERN	IMPORTS FROM OTHER THIRD-PARTY COUNTRIES						IMPORT. EN PROV. D'AUTRES PAYS TIERS				
2071 1016	10281 13338	-	1461 1639	4435 2564	7410 9165	25749 27125	1994 01-12 1995 01-12				
84 189 21 3	802 634 1023 936	-	26 137 154 222	112 215 257 35	664 368 934 1019	2248 2666 2545 2470	- - - -	1995 08 1995 09 1995 10 1995 11			
323 174	1591 1253	-	59 -	117 38	707 644	2169 1802	- -	1996 08 1996 09			
-	997	-	164	265	851	2558	851	1996 10			
281	1349	-	182	35	794	2457	2457	1996 11			
907 1986	11917 14753	-	1556 1063	2285 1567	8411 8130	25185 25465	- -	1995 01 - 11 1996 01 - 11			
EINFUHREN AUS MEXIKO	IMPORTS FROM MEXICO						IMPORT. EN PROVENANCE DU MEXIQUE				
- 120	- 98	-	515 529	-	788 876	49862 53849	1994 01-12 1995 01-12				
- - - 120	- - - 98	-	- - - -	- - - 129	- - - 79	83 - 80 4394	5323 3781 4605 4394	1995 09 1995 10 1995 11 1995 12			
- - -	- - -	-	- - -	- - -	161 -	5602 5191	1996 09 1996 10				
- -	- -	-	133 -	- -	81 80	4696 -	1996 11 1996 12				
120	98	-	529	-	876	53849	1995 01 - 12				
-	-	-	-	-	724	-	1996 01 - 12				

(1) EXTRA-COMMUNITY IMPORTS PRIOR TO 01.01.1995 REFER TO EUR 12
(1) IMPORTATIONS EXTRA-COMMUNAUTAIRES AVANT LE 01.01.1995 SE REFERENT A EUR 12
(1) AUSSERGEMEINSCHAFTLICHE EINFUHREN VOR DEM 01.01.1995 BEZIEHEN SICH AUF EUR 12

	EUR 15	EUR 12	B	DK	D	GR	E	F	IRL	
ROHOEL UND FEEDSTOCKS EINFUHREN 1000 T	CRUDE OIL AND FEEDSTOCKS IMPORTS 1000 T					PETROLE BRUT ET SEMI RAFFINE IMPORTATIONS 1000 T				
EINFUHREN AUS VENEZUELA	IMPORTS FROM VENEZUELA					IMPORTATIONS EN PROVENANCE DU VENEZUELA				
1994 01-12	8614	7516	838	-	3907	-	547	86	-	
1995 01-12	10759	9291	853	780	3960	-	1031	26	-	
1995 09	750	646	75	-	258	-	73	-	-	
1995 10	946	860	70	100	337	-	73	-	-	
1995 11	653	580	75	-	336	-	65	-	-	
1995 12	1016	821	73	103	257	-	131	-	-	
1996 09	953	786	104	-	381	-	91	-	-	
1996 10	589	369	71	-	109	-	72	-	-	
1996 11	836	632	42	-	251	-	76	-	-	
1996 12	:	:	:	-	:	-	124	:	-	
1995 01 - 12	10759	9291	853	780	3960	-	1031	26	-	
1996 01 - 12	:	:	:	616	:	-	966	:	-	
EINFUHREN AUS ALGERIEN	IMPORTS FROM ALGERIA					IMPORTATIONS EN PROVENANCE D'ALGERIE				
1994 01-12	19613	18153	-	-	6841	244	809	2092	-	
1995 01-12	16742	16742	-	-	5205	-	1046	2641	-	
1995 08	945	945	-	-	308	-	-	40	-	
1995 09	1583	1583	-	-	534	-	52	167	-	
1995 10	1390	1390	-	-	454	-	76	307	-	
1995 11	1193	1193	-	-	310	-	145	272	-	
1996 08	1230	1230	-	-	182	-	138	312	-	
1996 09	1698	1698	-	-	310	-	173	372	-	
1996 10	1404	1404	-	-	138	-	240	313	-	
1996 11	1197	1197	-	-	211	-	144	279	-	
1995 01 - 11	15023	15023	-	-	4775	-	929	2401	-	
1996 01 - 11	15413	15413	-	-	4485	2	1468	2863	-	
EINFUHREN AUS LIBYEN	IMPORTS FROM LIBYA					IMPORTATIONS EN PROVENANCE DE LIBYE				
1994 01-12	50812	49648	907	-	11720	1879	6189	2111	-	
1995 01-12	43493	43493	6	-	10189	1469	7160	1656	-	
1995 09	3659	3659	-	-	824	-	153	79	-	
1995 10	1968	1968	-	-	1062	-	47	158	-	
1995 11	1622	1622	-	-	647	-	713	78	-	
1995 12	3284	3284	-	-	42	-	765	87	-	
1996 09	3578	3578	-	-	994	148	241	163	-	
1996 10	4256	4256	-	-	1112	148	642	80	-	
1996 11	3981	3981	-	-	904	128	401	244	-	
1996 12	:	:	:	-	:	:	400	:	-	
1995 01 - 12	43493	43493	6	-	10189	1469	7160	1656	-	
1996 01 - 12	:	:	:	-	:	:	5610	:	-	
EINFUHREN AUS AEGYPTEN	IMPORTS FROM EGYPT					IMPORTATIONS EN PROVENANCE D'EGYPTE				
1994 01-12	8230	8230	-	-	-	234	788	458	-	
1995 01-12	6713	6713	-	-	152	733	435	178	-	
1995 09	468	468	-	-	27	160	45	26	-	
1995 10	575	575	-	-	14	23	-	39	-	
1995 11	559	559	-	-	46	80	-	-	-	
1995 12	665	665	-	-	3	-	156	-	-	
1996 09	293	293	13	-	-	79	-	44	-	
1996 10	293	293	6	-	-	79	-	-	-	
1996 11	191	191	-	-	-	-	-	-	-	
1996 12	:	:	:	-	:	:	80	:	-	
1995 01 - 12	6713	6713	-	-	152	733	435	178	-	
1996 01 - 12	:	:	:	-	:	:	244	:	-	
EINFUHREN AUS NIGERIA	IMPORTS FROM NIGERIA					IMPORTATIONS EN PROVENANCE DU NIGERIA				
1994 01-12	34853	32484	580	-	6911	122	8294	7618	-	
1995 01-12	27353	26848	36	-	4623	126	8632	5759	-	
1995 08	2780	2636	32	-	681	-	913	203	-	
1995 09	2021	2021	-	-	324	-	655	504	-	
1995 10	2634	2634	-	-	368	-	913	554	-	
1995 11	2807	2807	-	-	211	-	797	400	-	
1996 08	2346	2346	-	-	301	-	1036	322	-	
1996 09	2529	2529	-	-	262	-	857	795	-	
1996 10	2748	2748	-	-	305	-	950	713	-	
1996 11	3497	3497	-	-	461	-	1371	724	-	
1995 01 - 11	24843	24338	36	-	4311	126	7649	5129	-	
1996 01 - 11	29834	29075	40	-	3454	-	9539	7640	-	
EINFUHREN AUS GABUN	IMPORTS FROM GABON					IMPORTATIONS EN PROVENANCE DU GABON				
1994 01-12	2773	2773	123	-	134	-	792	1687	-	
1995 01-12	1236	1236	8	-	199	-	362	411	-	
1995 09	-	-	-	-	-	-	-	-	-	
1995 10	51	51	-	-	51	-	-	-	-	
1995 11	142	142	-	-	22	-	120	-	-	
1995 12	126	126	-	-	-	-	-	126	-	
1996 09	-	-	-	-	-	-	-	-	-	
1996 10	-	-	-	-	-	-	-	-	-	
1996 11	-	-	-	-	-	-	-	-	-	
1996 12	:	:	:	-	:	:	-	:	-	
1995 01 - 12	1236	1236	8	-	199	-	362	411	-	
1996 01 - 12	:	:	:	-	:	:	-	:	-	
EINFUHREN AUS DEM IRAK	IMPORTS FROM IRAQ					IMPORTATIONS EN PROVENANCE D'IRAK				
1994 01-12	-	-	-	-	-	-	-	-	-	
1995 01-12	-	-	-	-	-	-	-	-	-	
1995 09	-	-	-	-	-	-	-	-	-	
1995 10	-	-	-	-	-	-	-	-	-	
1995 11	-	-	-	-	-	-	-	-	-	
1995 12	-	-	-	-	-	-	-	-	-	
1996 09	-	-	-	-	-	-	-	-	-	
1996 10	-	-	-	-	-	-	-	-	-	
1996 11	-	-	-	-	-	-	-	-	-	
1996 12	:	:	:	-	:	:	119	:	-	
1995 01 - 12	-	-	-	-	-	-	-	-	-	
1996 01 - 12	-	-	-	-	-	-	119	-	-	

	I	L	NL	A	P	FIN	S	UK	U.S.A.	
ROHÖL UND FEEDSTOCKS EINFÜHREN 1000 T	CRUDE OIL AND FEEDSTOCKS IMPORTS 1000 T				PETROLE BRUT ET SEMI RAFFINE IMPORTATIONS 1000 T					
EINFÜHREN AUS VENEZUELA	IMPORTS FROM VENEZUELA				IMPORTATIONS EN PROVENANCE DU VENEZUELA					
374		366				1098	1398	60475	1994 01-12	
711		414				1468	1516	65555	1995 01-12	
78		46				104	116	6156	1995 09	
96		45				86	139	5615	1995 10	
78						73	26	5529	1995 11	
28		45				195	184	5314	1995 12	
						167	210	6002	1996 09	
		47				220	70	6884	1996 10	
75		48				204	140	6544	1996 11	
									1996 12	
711		414				1468	1516	65555	1995 01 - 12	
292							1327		1996 01 - 12	
EINFÜHREN AUS ALGERIEN	IMPORTS FROM ALGERIA				IMPORTATIONS EN PROVENANCE D'ALGERIE					
2482		3514	1460	956			1215	4375	1994 01-12	
2358		4579		295			618	5390	1995 01-12	
155		311					131	713	1995 08	
277		452					101	481	1995 09	
30		384		139				499	1995 10	
216		250						407	1995 11	
				83			81	709	1996 08	
205		229					80	504	1996 09	
374		389					81	391	1996 10	
240		392					238	309	1996 11	
158		167							1996 12	
1958		4284		215			461	5163	1995 01 - 11	
2526		3029		83			957	4774	1996 01 - 11	
EINFÜHREN AUS LIBYEN	IMPORTS FROM LIBYA				IMPORTATIONS EN PROVENANCE DE LIBYE					
24211		26	1164	795			1810		1994 01-12	
20716				868			1429		1995 01-12	
									1995 09	
1709							185		1995 10	
				80			173		1995 11	
							3		1995 12	
2248							142		1996 09	
							200		1996 10	
1832									1996 11	
2274							78		1996 12	
2147				79			221		1995 01 - 12	
2264									1996 01 - 12	
20716				868			1429		1995 01 - 12	
25576							1571		1996 01 - 12	
EINFÜHREN AUS AEGYPTEN	IMPORTS FROM EGYPT				IMPORTATIONS EN PROVENANCE D'EGYPTE					
4284		143		1192			1131		1994 01-12	
4547				523			145		1995 01-12	
									1995 09	
210									1995 10	
198				275			26		1995 11	
430							3		1995 12	
506									1996 09	
									1996 10	
157									1996 11	
84		124							1996 12	
191									1995 01 - 12	
313									1996 01 - 12	
4547				523			145		1995 01 - 12	
3426							55		1996 01 - 12	
EINFÜHREN AUS NIGERIA	IMPORTS FROM NIGERIA				IMPORTATIONS EN PROVENANCE DU NIGERIA					
798		5066	1256	2787		1113	308	36655	1994 01-12	
653		2659		3082		505	1278	37236	1995 01-12	
		281		407		144	119	2409	1995 08	
120		135		283				4146	1995 09	
138		258		158			245	3571	1995 10	
60		468		204			667	2844	1995 11	
		263		285			139	4041	1996 08	
192		119		165			139	3592	1996 09	
73		370		213			124	3191	1996 10	
293		244		190			214	2452	1996 11	
									1996 12	
563		2364		3005		505	1155	33864	1995 01 - 11	
971		2510		3438		759	1483	36536	1996 01 - 11	
EINFÜHREN AUS GABUN	IMPORTS FROM GABON				IMPORTATIONS EN PROVENANCE DU GABON					
37		256						10802	1994 01-12	
								12362	1995 01-12	
								884	1995 09	
								1362	1995 10	
								1244	1995 11	
								917	1995 12	
								1029	1996 09	
								1277	1996 10	
								1176	1996 11	
									1996 12	
		256						12362	1995 01 - 12	
83									1996 01 - 12	
EINFÜHREN AUS DEM IRAK	IMPORTS FROM IRAQ				IMPORTATIONS EN PROVENANCE D'IRAQ					
									1994 01-12	
									1995 01-12	
									1995 09	
									1995 10	
									1995 11	
									1995 12	
									1996 09	
									1996 10	
									1996 11	
									1996 12	
									1995 01 - 12	
									1996 01 - 12	

	EUR 15	EUR 12	B	DK	D	GR	E	F	IRL	
ROHCEL UND FEEDSTOCKS						CRUDE OIL AND FEEDSTOCKS		PETROLE BRUT ET SEMI RAFFINE		
EINFUHREN						IMPORTS		IMPORTATIONS		
1000 T						1000 T		1000 T		
EINFUHREN AUS IRAN						IMPORTS FROM IRAN		IMPORTATIONS EN PROVENANCE D'IRAN		
1994 01-12	47785	45806	5804			5179	5304	7538		
1995 01-12	51584	49481	2993		1995	6698	7546	10384		
1995 08	4404	3937	58		65	461	563	1207		
1995 09	4240	4142	323		124	382	849	653		
1995 10	4878	4553	84		155	487	822	1065		
1995 11	3842	3842	67		46	682	860	833		
1996 08	4623	4278	266		124	626	571	650		
1996 09	5030	4710	460		139	695	745	511		
1996 10	4009	3585	195		67	534	766	483		
1996 11	4192	3800	271		75	903	503	724		
1995 01 - 11	46591	44863	2829		1542	6234	6490	9465		
1996 01 - 11	47828	43802	2879		902	6514	6280	8043		
EINFUHREN AUS SAUDI-ARABIEN						IMPORTS FROM SAUDI ARABIA		IMPORT. EN PROVENANCE D'ARABIE SAOUDITE		
1994 01-12	86418	82822	5507	-	7083	3836	8273	22658		
1995 01-12	84091	82766	9427	-	6158	4080	8574	20467		
1995 08	6870	6870	1101	-	495	398	709	1048		
1995 09	7542	7542	830	-	507	291	647	2012		
1995 10	8078	8078	854	-	523	455	779	2020		
1995 11	6339	6339	822	-	240	279	756	1334		
1996 08	6196	6196	705	-	463	523	682	1278		
1996 09	5735	5735	629	-	595	400	707	1325		
1996 10	6594	6594	983	-	649	482	723	1442		
1996 11	8026	8026	1037	-	502	903	843	1771		
1995 01 - 11	77255	75930	8605	-	5804	3557	7931	19139		
1996 01 - 11	72060	70437	8630	-	5195	4926	8429	16852		
EINFUHREN AUS KUWAIT						IMPORTS FROM KUWAIT		IMPORTATIONS EN PROVENANCE DU KOWEIT		
1994 01-12	13555	13555	238	-	1081	-	-	799		
1995 01-12	12138	12138	182	-	759	-	-	1088		
1995 09	759	759	-	-	40	-	-	-		
1995 10	807	807	-	-	46	-	-	-		
1995 11	972	972	-	-	77	-	-	10		
1995 12	1026	1026	182	-	42	-	-	-		
1996 09	1192	1192	-	-	87	-	-	271		
1996 10	783	783	-	-	109	-	-	-		
1996 11	1260	1260	56	-	114	-	-	7		
1996 12	:	:	:	-	:	-	-	:		
1995 01 - 12	12138	12138	182	-	759	-	-	1088		
1996 01 - 12	:	:	:	-	:	-	-	:		
EINFUHREN AUS KATAR						IMPORTS FROM QATAR		IMPORTATIONS EN PROVENANCE DU QATAR		
1994 01-12	74	74	-	-	-	-	-	-		
1995 01-12	-	-	-	-	-	-	-	-		
1995 09	-	-	-	-	-	-	-	-		
1995 10	-	-	-	-	-	-	-	-		
1995 11	-	-	-	-	-	-	-	-		
1995 12	-	-	-	-	-	-	-	-		
1996 09	-	-	-	-	-	-	-	-		
1996 10	-	-	-	-	-	-	-	-		
1996 11	-	-	-	-	-	-	-	-		
1996 12	:	:	:	-	:	-	-	:		
1995 01 - 12	74	74	-	-	-	-	-	-		
1996 01 - 12	:	:	:	-	:	-	-	:		
EINFUHREN AUS VEREINIGTEN ARAB. EMIRATEN						IMPORTS FROM THE UNITED ARAB EMIRATES		IMPORT. EN PROV. DES EMIRATS ARABES UNIS		
1994 01-12	1231	1150	878	-	31	-	-	112		
1995 01-12	325	325	218	-	-	-	-	34		
1995 09	-	-	-	-	-	-	-	-		
1995 10	-	-	-	-	-	-	-	-		
1995 11	-	-	-	-	-	-	-	-		
1995 12	-	-	-	-	-	-	-	-		
1996 09	-	-	-	-	-	-	-	-		
1996 10	-	-	-	-	-	-	-	-		
1996 11	22	22	-	-	-	-	-	-		
1996 12	:	:	:	-	:	-	-	:		
1995 01 - 12	325	325	218	-	-	-	-	34		
1996 01 - 12	:	:	:	-	:	-	80	:		
EINFUHREN AUS DER GUS						IMPORTS FROM THE CIS		IMPORTATIONS EN PROVENANCE DE LA CEI		
1994 01-12	69513	65026	2877	1288	21196	2214	4550	5303	-	
1995 01-12	62634	59764	3359	1791	20629	2496	4822	6256	-	
1995 08	6016	5709	427	153	1915	38	459	595	-	
1995 09	5442	5352	397	164	1964	171	453	743	-	
1995 10	5037	4899	345	91	1839	338	439	250	-	
1995 11	4286	3995	336	15	1714	201	170	530	-	
1996 08	6846	6504	702	40	2223	252	364	815	-	
1996 09	5959	5471	662	21	2261	257	397	439	-	
1996 10	6299	6041	168	162	2367	220	279	859	-	
1996 11	5345	5172	105	86	2303	314	-	579	-	
1995 01 - 11	58115	55454	3005	1618	18946	2417	4664	5754	-	
1996 01 - 11	63774	60797	4617	784	22984	2505	4002	8305	-	

	L	NL	A	P	FIN	S	UK	U.S.A.		
ROHOEL UND FEEDSTOCKS	CRUDE OIL AND FEEDSTOCKS						PETROLE BRUT ET SEMI RAFFINE			
EINFUHREN	IMPORTS						IMPORTATIONS			
1000 T	1000 T						1000 T			
EINFUHREN AUS IRAN	IMPORTS FROM IRAN						IMPORTATIONS EN PROVENANCE D'IRAN			
7214	8451	-	234	2994	-	1745	1327	-	1994 01-12	
10945	5774	-	-	2635	-	2103	940	-	1995 01-12	
1240	224	-	-	-	-	467	119	-	1995 08	
738	705	-	-	248	-	98	120	-	1995 09	
1731	129	-	-	80	-	325	-	-	1995 10	
1238	-	-	-	-	-	-	116	-	1995 11	
1278	342	-	-	421	-	345	-	-	1996 08	
1494	392	-	-	274	-	320	-	-	1996 09	
1136	374	-	-	-	-	424	30	-	1996 10	
860	330	-	-	134	-	392	-	-	1996 11	
9567	5620	-	-	2296	-	1728	820	-	1995 01 - 11	
12144	4760	-	-	1462	-	4026	818	-	1996 01 - 11	
EINFUHREN AUS SAUDI-ARABIEN	IMPORTS FROM SAUDI ARABIA						IMPORT. EN PROVENANCE D'ARABIE SAOUDITE			
13877	14311	-	1533	2885	-	2063	4392	73077	1994 01-12	
12609	15082	-	-	2704	-	1325	3671	70762	1995 01-12	
1046	1579	-	-	161	-	-	333	5757	1995 08	
1159	1381	-	-	342	-	-	373	6409	1995 09	
1170	1823	-	-	343	-	-	111	5582	1995 10	
776	1619	-	-	161	-	-	352	6314	1995 11	
899	1257	-	-	160	-	-	229	6436	1996 08	
821	769	-	-	156	-	-	335	5567	1996 09	
754	1143	-	-	98	-	-	320	5872	1996 10	
1203	1316	-	-	228	-	-	223	5665	1996 11	
11370	13495	-	-	2492	-	1325	3537	64734	1995 01 - 11	
10092	11588	-	-	2266	-	1623	2459	64219	1996 01 - 11	
EINFUHREN AUS KUWAIT	IMPORTS FROM KUWAIT						IMPORTATIONS EN PROVENANCE DU KOWEIT			
52	8460	-	-	-	-	-	2925	-	1994 01-12	
-	8142	-	-	-	-	-	1967	-	1995 01-12	
-	596	-	-	-	-	-	123	-	1995 09	
-	522	-	-	-	-	-	239	-	1995 10	
-	764	-	-	-	-	-	121	-	1995 11	
-	684	-	-	-	-	-	118	-	1995 12	
-	711	-	-	-	-	-	123	-	1996 09	
-	628	-	-	-	-	-	46	-	1996 10	
-	848	-	-	-	-	-	235	-	1996 11	
-	:	-	-	-	-	-	118	-	1996 12	
-	8142	-	-	-	-	-	1967	-	1995 01 - 12	
-	:	-	-	-	-	-	1640	-	1996 01 - 12	
EINFUHREN AUS KATAR	IMPORTS FROM QATAR						IMPORTATIONS EN PROVENANCE DU QATAR			
-	-	-	-	-	-	-	-	-	1994 01-12	
74	-	-	-	-	-	-	-	-	1995 01-12	
-	-	-	-	-	-	-	-	-	1995 09	
-	-	-	-	-	-	-	-	-	1995 10	
-	-	-	-	-	-	-	-	-	1995 11	
-	-	-	-	-	-	-	-	-	1995 12	
-	-	-	-	-	-	-	-	-	1996 09	
-	-	-	-	-	-	-	-	-	1996 10	
-	-	-	-	-	-	-	-	-	1996 11	
-	:	-	-	-	-	-	-	-	1996 12	
74	-	-	-	-	-	-	-	-	1995 01 - 12	
78	-	-	-	-	-	-	-	-	1996 01 - 12	
EINFUHREN AUS VEREINIGTEN ARAB. EMIRATEN	IMPORTS FROM THE UNITED ARAB EMIRATES						IMPORT. EN PROV. DES EMIRATS ARABES UNIS			
-	67	-	-	73	81	-	62	1049	1994 01-12	
-	-	-	-	-	-	-	-	286	1995 01-12	
-	-	-	-	-	-	-	-	-	1995 09	
-	-	-	-	-	-	-	-	35	1995 10	
-	-	-	-	-	-	-	-	40	1995 11	
-	-	-	-	-	-	-	-	-	1995 12	
-	-	-	-	-	-	-	-	-	1996 09	
-	-	-	-	-	-	-	-	65	1996 10	
-	22	-	-	-	-	-	-	-	1996 11	
-	:	-	-	-	-	-	-	-	1996 12	
-	-	-	-	73	-	-	-	286	1995 01 - 12	
-	:	-	-	-	-	-	-	-	1996 01 - 12	
EINFUHREN AUS DER GUS	IMPORTS FROM THE CIS						IMPORTATIONS EN PROVENANCE DE LA CEI			
21354	2290	-	989	399	2109	1389	3555	1422	1994 01-12	
14695	2181	-	-	714	1302	1568	2821	1072	1995 01-12	
1373	346	-	-	144	131	176	259	610	1995 08	
1027	255	-	-	-	33	57	178	221	1995 09	
1166	23	-	-	-	45	93	408	-	1995 10	
589	83	-	-	145	61	230	212	-	1995 11	
1179	442	-	-	-	243	99	487	221	1996 08	
871	156	-	-	-	397	91	407	153	1996 09	
1477	125	-	-	-	137	121	384	138	1996 10	
1033	329	-	-	135	61	112	288	-	1996 11	
13803	1921	-	-	714	1200	1461	2612	1072	1995 01 - 11	
10384	2832	-	-	551	1828	1149	3833	1043	1996 01 - 11	

	EUR 15	EUR 12	B	DK	D	GR	E	F	IRL	
ROHOEL UND FEEDSTOCKS			CRUDE OIL AND FEEDSTOCKS				PETROLE BRUT ET SEMI RAFFINE			
1000 T			1000 T				1000 T			
EINFUHREN AUS NORWEGEN			IMPORTS FROM NORWAY				IMPORTATIONS EN PROVENANCE DE NORVEGE			
1994 01-12	91974	80129	7749	4317	19826	-	349	9130	2299	
1995 01-12	102188	90459	7645	4011	21278	-	536	13593	1891	
1995 08	7705	6929	803	276	1572	-	-	1018	210	
1995 09	7890	7307	431	404	1674	-	137	1207	70	
1995 10	9593	8402	577	364	2236	-	201	1386	70	
1995 11	9651	8597	378	565	2237	-	-	1663	210	
1996 08	8924	8100	694	357	1606	-	374	1093	169	
1996 09	8922	8240	870	416	2349	-	214	1050	229	
1996 10	9903	8787	1035	419	2195	-	127	1228	168	
1996 11	10072	9243	752	376	2108	-	-	1813	-	
1995 01 - 11	92754	82058	6878	3532	19203	-	466	12154	1681	
1996 01 - 11	102272	92575	8927	4443	20813	-	1948	13451	1686	
EINFUHREN AUS OPEC-LAENDERN			IMPORTS FROM OPEC				IMPORTATIONS EN PROVENANCE DE L'OPEP			
1994 01-12	265654	253907	14875	-	39703	11260	30208	44701	-	
1995 01-12	247870	242469	13723	780	32659	12373	34351	42460	-	
1995 08	21512	20799	1317	102	3062	961	2793	2932	-	
1995 09	20554	20352	1228	-	2611	826	2985	3415	-	
1995 10	20752	20341	1008	100	2996	1020	3080	4104	-	
1995 11	17570	17497	964	-	1889	1142	3456	2927	-	
1996 08	20446	19921	1045	-	2519	1329	2993	2823	-	
1996 09	20715	20228	1193	-	2768	1243	2814	3435	-	
1996 10	20383	19739	1249	-	2489	1164	3393	3031	-	
1996 11	23011	22415	1406	-	2518	1934	3338	3749	-	
1995 01 - 11	226360	221529	12482	677	31198	11386	30656	39136	-	
1996 01 - 11	231549	223049	13934	616	27841	12925	31848	38322	-	
GESAMTAUSFUHREN			TOTAL EXPORTS				EXPORTATIONS TOTALES			
1994 01-12	96802	96456	2914	5967	1120	482	-	1097	349	
1995 01-12	92026	91867	2539	5012	763	643	-	433	-	
1995 09	7919	7919	264	546	90	-	-	1	-	
1995 10	7637	7616	263	340	-	-	-	76	-	
1995 11	7425	7398	180	436	-	56	-	14	-	
1995 12	7039	7012	242	434	40	-	-	54	-	
1996 09	6407	6387	219	546	256	-	-	59	-	
1996 10	7464	7379	259	466	194	53	-	1	-	
1996 11	7216	7173	171	377	256	-	-	176	-	
1996 12	:	:	:	492	:	:	-	:	-	
1995 01 - 12	92026	91867	2539	5012	763	643	-	433	-	
1996 01 - 12	:	:	:	5284	:	:	-	:	-	
1996 / 1995 %	:	:	:	5.4	:	:	-	:	-	
EINSATZ IN DEN RAFFINERIEEN			INPUT TO REFINERIES				ENTREES EN RAFFINERIES			
1994 01-12	629742	588414	31589	8877	120178	16860	54601	80460	2319	
1995 01-12	625832	586213	29162	9760	114936	17740	56281	82186	2256	
1995 08	54813	51275	2692	864	10263	1578	4815	7219	202	
1995 09	52486	49396	2629	673	10087	1403	4977	7026	200	
1995 10	53427	50142	2433	857	9579	1587	4990	685C	207	
1995 11	52446	48989	2238	924	9184	1757	4591	6932	206	
1996 08	54911	51586	3067	865	9883	1675	4547	7376	207	
1996 09	53207	49917	2909	789	9837	1715	4670	6966	202	
1996 10	54882	51318	3067	961	10207	1585	4710	7519	196	
1996 11	54802	51216	3055	964	9751	1787	4564	7303	19	
1995 01 - 11	570537	534426	26401	8887	105479	16191	51290	74560	2055	
1996 01 - 11	586336	550215	31897	9628	106456	18181	49659	79230	2031	
1996 / 1995 %	2.8	3.0	20.8	8.3	0.9	12.3	-3.2	6.3	-1.2	
BESTAENDE AM ENDE EINES ZEITRAUMS			STOCKS END OF PERIOD				STOCKS - FIN DE PERIODE			
1994 12	56444	51890	947	585	19216	1163	3052	6927	305	
1995 12	55220	50942	868	875	19112	1497	3438	6926	310	
1995 08	55089	51242	1020	716	19028	1606	3010	6924	354	
1995 09	54713	51502	861	776	19610	1515	2919	7102	295	
1995 10	56151	52603	884	829	19203	1574	3365	7156	298	
1995 11	55711	51788	881	772	19083	1546	3368	7321	305	
1996 08	54449	50661	776	722	18899	1196	4133	7639	301	
1996 09	54237	50641	1033	658	19157	1210	3859	6857	328	
1996 10	53431	49705	993	805	18521	1258	3952	7196	306	
1996 11	54218	50487	813	745	18953	1221	4036	7257	268	
ROHOEL UND MINERALOELERZEUGNISSE			CRUDE OIL AND PETROLEUM PRODUCTS				PETROLE BRUT ET PRODUITS PETROLIERS			
NETTOEINFUHREN			NET IMPORTS				IMPORTATIONS NETTES			
1994 01-12	443340	404979	25398	1011	130993	14726	54557	77856	5046	
1995 01-12	447940	414954	24437	2681	128974	17249	59607	81560	5445	
1995 08	37872	34987	2153	274	11250	1273	4557	6158	517	
1995 09	35138	33089	1879	133	10640	1202	5007	6841	379	
1995 10	39237	36349	1903	209	11132	1547	5781	6671	480	
1995 11	37059	33871	2121	240	10053	1901	4984	6644	437	
1996 08	38177	35349	2009	-37	11795	1625	5766	6152	399	
1996 09	38296	35255	2706	113	11494	1448	4476	6565	536	
1996 10	40411	37027	2394	194	11254	1753	4988	7183	530	
1996 11	43123	39786	2126	57	11302	1809	5208	7329	423	
1995 01 - 11	408587	378794	22087	2360	118100	15899	54484	74287	5030	
1996 01 - 11	426920	390309	25440	2435	122275	16127	52691	75718	5266	
1996 / 1995 %	4.5	3.0	15.2	3.2	3.5	1.4	-3.3	1.9	4.7	

	L	NL	A	P	FIN	S	UK	U.S.A.		
ROHOEL UND FEEDSTOCKS			CRUDE OIL AND FEEDSTOCKS				PETROLE BRUT ET SEMI RAFFINE			
1000 T			1000 T				1000 T			
EINFUHREN AUS NORWEGEN			IMPORTS FROM NORWAY				IMPORTATIONS EN PROVENANCE DE NORVEGE			
648		10281		747	4435	7410	24783	10322	1994 01-12	
163		13260		679	2564	9165	27403	13166	1995 01-12	
-		802		-	112	664	2248	1110	1995 08	
-		634		84	215	368	2666	1471	1995 09	
-		1023		-	257	934	2545	684	1995 10	
-		936		138	35	1019	2470	1036	1995 11	
239		1399		-	117	707	2169	1554	1996 08	
174		1161		-	38	644	1777	1252	1996 09	
-		997		85	265	851	2533	1599	1996 10	
281		1274		182	35	794	2457	996	1996 11	
163		11839		679	2285	8411	25463	11760	1995 01 - 11	
1524		13940		428	1567	8130	25415	14748	1996 01 - 11	
EINFUHREN AUS OPEC-LAENDERN			IMPORTS FROM OPEC				IMPORTATIONS EN PROVENANCE DE L'OPEP			
49045		40261	5647	10417	81	6019	13437	186433	1994 01-12	
48066		36906	-	9732	-	5401	11419	191591	1995 01-12	
4852		3087	-	647	-	713	1046	15853	1995 08	
4081		3315	-	873	-	202	1018	18076	1995 09	
3165		3161	-	800	-	411	907	16664	1995 10	
2368		3101	-	365	-	73	1285	16378	1995 11	
4762		2588	-	949	-	525	913	19369	1996 08	
4713		2380	-	595	-	487	1087	16694	1996 09	
4477		2954	-	311	-	644	671	17680	1996 10	
4736		2975	-	631	-	596	1128	16146	1996 11	
42683		33846	-	9024	-	4831	10441	175733	1995 01 - 11	
49498		30378	-	7771	-	8500	9916	186290	1996 01 - 11	
GESAMTAUSFUHREN			TOTAL EXPORTS				EXPORTATIONS TOTALES			
1040		1951				346	81536	1606	1994 01-12	
413		1177				159	80887	1872	1995 01-12	
65		116				-	6837	72	1995 09	
37		50				21	6850	100	1995 10	
12		90				27	6610	195	1995 11	
36		64				27	6142	182	1995 12	
-		79				20	5228	749	1996 09	
14		58				85	6334	682	1996 10	
29		84				43	6080	649	1996 11	
24		:				:	6558	:	1996 12	
413		1177				159	80887	1872	1995 01 - 12	
333		:				:	75822	:	1996 01 - 12	
-19.4		:				:	-6.3	:	1996 / 1995 %	
EINSATZ IM DEM RAFFINIERIEM			INPUT TO REFINERIES				ENTREES EN RAFFINERIES			
90855		75267	9608	14209	12110	19610	93199	748275	1994 01-12	
88343		78961	8839	13843	11312	19468	92743	749492	1995 01-12	
7741		6624	713	1180	1008	1817	8097	65337	1995 08	
7312		5937	688	1041	991	1411	8111	63330	1995 09	
7627		6659	784	1023	986	1515	8380	62161	1995 10	
7100		6644	812	1126	996	1649	8287	61453	1995 11	
7475		7109	713	1162	883	1729	8220	66491	1996 08	
7911		6169	688	722	835	1767	8027	63892	1996 09	
8009		6195	784	504	886	1894	8365	65085	1996 10	
7664		6779	812	1136	996	1778	8194	63009	1996 11	
80276		72029	8064	12826	10296	17751	84432	684484	1995 01 - 11	
80228		73231	7978	11369	9408	18735	88305	697194	1996 01 - 11	
-0.1		1.7	-1.1	-11.4	-8.6	5.5	4.6	1.9	1996 / 1995 %	
BESTAENDE AM ENDE EINES ZEITRAUMS			STOCKS END OF PERIOD				STOCKS - FIN DE PERIODE			
7163		4473	1297	937	1847	1410	7122	130079	1994 12	
6824		4080	1352	934	1614	1312	6078	125621	1995 12	
7286		3957	1440	1009	1007	1380	6332	127957	1995 08	
6378		4555	1309	978	765	1137	6513	127893	1995 09	
7248		4338	1307	1184	890	1351	6524	128109	1995 10	
6996		4191	1300	867	1057	1566	6458	128937	1995 11	
6051		3894	1513	848	950	1325	6202	126911	1996 08	
6040		3677	1513	954	1012	1071	6868	124878	1996 09	
5830		3641	1513	1005	1087	1126	6198	125058	1996 10	
5778		3988	1513	1096	1087	1131	6332	123579	1996 11	
ROHOEL UND MINERALOELERZEUGNISSE			CRUDE OIL AND PETROLEUM PRODUCTS				PETROLE BRUT ET PRODUITS PETROLIERS			
NETTOEINFUHREN			NET IMPORTS				IMPORTATIONS NETTES			
88400	1898	33434	10150	12770	11736	16475	-41110	413513	1994 01-12	
90174	1719	32291	9683	14094	7048	16255	-43277	404273	1995 01-12	
7377	136	3736	646	1004	687	1552	-3448	35720	1995 08	
6411	145	3361	689	1215	460	900	-4124	37641	1995 09	
8265	152	2662	805	1441	602	1481	-3894	33220	1995 10	
7901	141	1901	784	1050	832	1572	-3502	33743	1995 11	
7354	140	2653	646	1058	644	1538	-3565	39134	1996 08	
7184	141	2092	689	1152	909	1443	-2652	33602	1996 09	
7351	166	3319	805	919	790	1789	-3024	37766	1996 10	
7071	160	5602	784	1490	832	1721	-2791	34022	1996 11	
81533	1578	29658	8801	12894	6192	14800	-39116	371858	1995 01 - 11	
79800	1672	32438	8790	12307	7767	20054	-35860	394381	1996 01 - 11	
-2.1	6.0	9.4	-0.1	-4.6	25.4	35.5	-8.3	6.1	1996 / 1995 %	

	EUR 15	EUR 12	B	DK	D	GR	E	F	IRL	
MINERALOELERZEUGNISSE				PETROLEUM PRODUCTS				PRODUITS PETROLIERS		
NETTOERZEUGUNG IN DEN RAFFINERIEN				NET PRODUCTION IN REFINERIES				PRODUCT. NETTE DANS LES RAFFINERIES		
1000 T				1000 T				1000 T		
ALLE MINERALOELERZEUGNISSE				ALL PETROLEUM PRODUCTS				TOUS PRODUITS PETROLIERS		
1994 01-12	589526	552022	30475	8496	113178	15576	51874	74611	2216	
1995 01-12	587726	549117	27671	9376	107868	16942	52310	76738	2176	
1995 08	51575	48138	2559	832	9635	1511	4487	6867	196	
1995 09	49234	46237	2503	649	9483	1338	4581	6607	194	
1995 10	50121	46975	2285	822	8930	1521	4617	6497	202	
1995 11	49326	45987	2135	884	8631	1679	4451	6393	200	
1996 08	51477	48037	2845	866	9279	1594	4176	6725	205	
1996 09	49910	46534	2767	763	9207	1650	4297	6357	197	
1996 10	51667	48022	2937	939	9577	1512	4338	6869	194	
1996 11	51239	47762	2919	946	9139	1700	4201	6675	18	
1995 01 - 11	535963	500741	25026	8517	98991	15463	47658	69645	1976	
1996 01 - 11	549221	513006	30664	9389	99698	17348	45615	72350	1968	
1996 / 1995 %	2.5	2.4	22.5	10.2	0.7	12.2	-4.3	3.9	-0.4	
RAFFINERIEGAS				REFINERY GAS				GAZ DE RAFFINERIE		
1994 01-12	2847	2780	-	54	587	136	52	232	-	
1995 01-12	2528	2528	-	47	554	144	97	236	-	
1995 08	232	232	-	4	50	12	10	23	-	
1995 09	197	197	-	1	48	12	4	19	-	
1995 10	193	193	-	3	47	12	2	21	-	
1995 11	188	188	-	4	44	12	7	17	-	
1996 08	332	325	-	3	42	12	1	21	-	
1996 09	207	200	-	4	42	10	3	13	-	
1996 10	210	204	-	4	41	10	2	13	-	
1996 11	185	185	-	5	35	13	-1	14	-	
1995 01 - 11	2324	2324	-	43	510	132	89	218	-	
1996 01 - 11	2332	2265	-	47	455	127	34	174	-	
1996 / 1995 %	0.3	-2.5	-	9.3	-10.8	-3.8	-61.8	-20.2	-	
FLUESSIGGAS				LPG				GPL		
1994 01-12	15928	15328	501	146	3256	453	1695	2447	30	
1995 01-12	15564	15293	458	148	3042	459	1798	2421	32	
1995 08	1347	1320	39	14	280	39	151	202	3	
1995 09	1267	1252	36	9	263	36	154	204	3	
1995 10	1251	1234	28	11	217	43	151	209	4	
1995 11	1166	1150	33	11	197	43	131	174	3	
1996 08	1461	1400	54	16	249	41	108	228	3	
1996 09	1326	1289	45	13	239	44	139	197	4	
1996 10	1268	1219	35	14	203	47	131	231	3	
1996 11	1299	1279	44	13	209	43	122	231	1	
1995 01 - 11	14276	14026	417	138	2841	414	1623	2199	28	
1996 01 - 11	14904	14346	491	147	2577	480	1348	2549	33	
1996 / 1995 %	4.4	2.3	17.7	6.5	-9.3	15.9	-17.0	15.9	17.9	
MOTORENBENZIN				MOTOR SPIRIT				ESSENCES MOTEUR		
1994 01-12	137242	126792	5687	1599	26417	3544	8925	17291	354	
1995 01-12	139160	128314	5259	2132	25889	3545	9695	17729	382	
1995 08	12371	11438	502	201	2343	322	882	1606	34	
1995 09	11798	10925	387	167	2303	320	865	1508	32	
1995 10	11715	10866	345	221	2121	360	867	1428	33	
1995 11	11734	10765	320	215	2105	336	790	1501	30	
1996 08	11938	11042	467	221	2202	298	770	1481	33	
1996 09	11633	10739	515	217	2192	303	821	1310	34	
1996 10	11751	10858	501	245	2283	258	763	1346	25	
1996 11	11648	10680	464	253	2151	290	682	1312	26	
1995 01 - 11	127166	117301	4731	1927	23810	3249	8911	16133	350	
1996 01 - 11	128041	118242	5490	2409	23855	3092	8503	15394	354	
1996 / 1995 %	0.7	0.8	16.0	25.0	0.2	-4.8	-4.6	-4.6	1.1	
PETROLEUM UND FLUGTURBINENKRAFTSTOFFE				KEROSENES AND JET FUELS				PETROLE LAMPANT ET CARBUREACTEURS		
1994 01-12	39311	38360	1702	249	2895	1632	4608	5327	11	
1995 01-12	39207	38598	1355	273	3130	1746	4151	5695	121	
1995 08	3778	3704	155	24	317	187	382	575	7	
1995 09	3417	3375	157	21	286	148	381	515	13	
1995 10	3435	3394	88	33	250	149	385	495	14	
1995 11	3071	3027	54	27	216	156	305	410	15	
1996 08	3875	3719	141	29	288	185	407	602	11	
1996 09	3725	3620	141	38	294	206	385	591	13	
1996 10	3514	3373	175	34	310	151	363	456	16	
1996 11	3326	3266	154	22	215	154	298	514	2	
1995 01 - 11	35608	35145	1224	246	2918	1574	3792	5169	106	
1996 01 - 11	39680	38403	1673	372	3037	1832	3775	5948	141	
1996 / 1995 %	11.2	9.3	36.7	51.2	4.1	16.4	-0.5	15.1	33.0	
ROHBENZIN				NAPHTAS				NAPHTAS		
1994 01-12	34234	33904	906	137	9532	549	2236	3517	54	
1995 01-12	37834	36431	696	145	9616	755	2472	4252	65	
1995 08	3048	2900	65	13	794	73	206	308	6	
1995 09	3013	2918	43	13	766	40	214	329	7	
1995 10	3188	3036	29	14	789	26	218	347	8	
1995 11	2939	2845	15	14	734	98	227	293	7	
1996 08	3093	2949	56	16	751	80	234	309	4	
1996 09	3097	2941	84	8	760	88	171	357	5	
1996 10	3374	3148	90	8	813	93	207	435	8	
1996 11	3481	3343	127	19	830	93	293	445	-2	
1995 01 - 11	34448	33158	603	138	8774	669	2234	3874	59	
1996 01 - 11	34277	32690	1033	177	8456	885	2072	3829	58	
1996 / 1995 %	-0.5	-1.4	71.3	28.3	-3.6	32.3	-7.2	-1.2	-1.7	

I	L	NL	A	P	FIN	S	UK	U.S.A.		
MINERALOELERZEUGNISSE NETTOERZEUGUNG IN DEN RAFFINERIEEN 1000 T		PETROLEUM PRODUCTS NET PRODUCTION IN REFINERIES 1000 T					PRODUITS PETROLIERS PRODUCT. NETTE DANS LES RAFFINERIES 1000 T			
ALLE MINERALOELERZEUGNISSE		ALL PETROLEUM PRODUCTS					TOUS PRODUITS PETROLIERS			
85120		71195	9075	13231	11346	17083	86050	705311	1994 01-12	
83278		74421	8268	12805	11651	18690	85532	708342	1995 01-12	
7241		6237	668	1094	998	1771	7479	61495	1995 08	
6827		5529	642	958	979	1376	7568	60339	1995 09	
7119		6306	732	941	965	1449	7735	59435	1995 10	
6612		6275	761	1041	993	1585	7686	58724	1995 11	
6954		6725	668	1062	1100	1672	7606	62973	1996 08	
7415		5774	642	661	1019	1715	7446	60868	1996 09	
7524		5884	732	465	1070	1843	7783	62131	1996 10	
7185		6346	761	1047	993	1723	7586	60627	1996 11	
75734		67986	7546	11871	10645	17031	77874	646447	1995 01 - 11	
74913		68999	7396	10463	10744	18075	81599	660595	1996 01 - 11	
-1.1		1.5	-2.0	-11.9	0.9	6.1	4.8	2.2	1996 / 1995 %	
RAFFINERIEGAS		REFINERY GAS					GAZ DE RAFFINERIE			
374		1214	-	-	67		131	704	1994 01-12	
253		1062	-	-	-		135	1095	1995 01-12	
28		94	-	-	-		11	127	1995 08	
20		81	-	-	-		12	154	1995 09	
14		83	-	-	-		11	92	1995 10	
8		85	-	-	-		11	79	1995 11	
29		96	-	-	7		121	57	1996 08	
24		91	-	-	7		13	13	1996 09	
29		92	-	-	6		13	7	1996 10	
19		88	-	-	-		12	26	1996 11	
235		973	-	-	-		124	1000	1995 01 - 11	
211		981	-	-	67		236	39	1996 01 - 11	
-10.2		0.8	-	-	-		90.3	-96.1	1996 / 1995 %	
FLUESSIGGAS		LPG					GPL			
2230		3110	34	494	293	273	966	17550	1994 01-12	
2135		3176	40	411	-	251	1213	19043	1995 01-12	
181		271	3	37	-	24	103	2028	1995 08	
184		227	1	36	-	14	100	1491	1995 09	
188		248	6	35	-	11	100	1237	1995 10	
194		244	5	38	-	11	82	1097	1995 11	
211		340	3	32	30	28	118	1951	1996 08	
194		296	1	20	25	21	98	1612	1996 09	
171		293	6	7	27	16	84	1382	1996 10	
167		323	5	24	-	15	102	1034	1996 11	
1963		2917	34	380	-	216	1106	17888	1995 01 - 11	
1988		3238	26	339	285	247	1156	18113	1996 01 - 11	
1.3		11.0	-23.5	-10.8	-	14.4	4.5	1.3	1996 / 1995 %	
MOTORENBENZIN		MOTOR SPIRIT					ESSENCES MOTEUR			
18630		14458	2519	2325	4117	3814	27562	315277	1994 01-12	
18745		14880	2266	2803	4477	4103	27255	325516	1995 01-12	
1711		1194	175	226	379	379	2417	27804	1995 08	
1538		1123	186	238	372	315	2444	27416	1995 09	
1549		1265	196	188	367	286	2509	27392	1995 10	
1416		1292	205	241	378	386	2519	27336	1995 11	
1638		1268	175	258	367	354	2406	28513	1996 08	
1682		1167	186	112	372	336	2386	27071	1996 09	
1683		1157	196	76	364	333	2527	27485	1996 10	
1592		1239	205	178	378	385	2493	27492	1996 11	
17136		13615	2043	2557	4095	3727	24882	296860	1995 01 - 11	
17358		13737	2023	2316	3831	3945	25734	301366	1996 01 - 11	
1.3		0.9	-1.0	-9.4	-6.5	5.8	3.4	1.5	1996 / 1995 %	
PETROLEUM UND FLUGTURBINENKRAFTSTOFFE		KEROSENE AND JET FUELS					PETROLE LAMPANT ET CARBUREACTEURS			
4464		5700	379	1107	500	72	10665	70201	1994 01-12	
4127		6189	416	1053	-	193	10758	70075	1995 01-12	
445		577	49	107	-	25	928	5870	1995 08	
390		477	42	75	-	8	912	5885	1995 09	
353		568	33	82	-	8	977	6077	1995 10	
282		500	34	112	-	10	950	6191	1995 11	
353		598	49	95	83	24	1010	6345	1996 08	
422		527	42	55	60	3	948	6738	1996 09	
369		503	33	31	64	44	965	6425	1996 10	
351		539	34	81	-	26	936	6270	1996 11	
3752		5628	381	995	-	162	9741	63396	1995 01 - 11	
3848		6002	426	873	623	228	10902	68832	1996 01 - 11	
2.6		6.6	11.8	-12.3	-	40.7	11.9	8.6	1996 / 1995 %	
ROHBEZIN		NAPHTAS					NAPHTAS			
3364		9889		915	295		2805	7682	1994 01-12	
3629		11230		861	-	1403	2710	7785	1995 01-12	
268		904		69	-	148	194	712	1995 08	
280		934		57	-	95	235	601	1995 09	
291		971		98	-	152	245	562	1995 10	
313		852		60	-	94	232	622	1995 11	
284		939		55	17	127	221	759	1996 08	
314		857		81	24	132	216	766	1996 09	
276		910		58	28	198	239	786	1996 10	
269		946		83	-	138	240	681	1996 11	
3226		10340		784	-	1290	2457	7140	1995 01 - 11	
3150		9738		719	239	1348	2571	7534	1996 01 - 11	
-2.4		-5.8		-8.3	-	4.5	4.6	5.5	1996 / 1995 %	

	EUR 15	EUR 12	B	DK	D	GR	E	F	IRL	
MINERALOELERZEUGNISSE	NETTOERZEUGUNG IN DEN RAFFINERIEN		PETROLEUM PRODUCTS					PRODUITS PETROLIERS		
	1000 T		NET PRODUCTION IN REFINERIES					PRODUCT. NETTE DANS LES RAFFINERIES		
	1000 T		1000 T					1000 T		
DIESELKRAFTST. UND DESTILLATHEIZOELE	GAS/ DIESEL OIL					GASOIL ET FUEL-OIL FLUIDE				
1994 01-12	213150	198164	11420	4111	48811	3723	16252	30438	955	
1995 01-12	210495	195771	11069	4281	45230	3987	16576	30840	814	
1995 08	18248	17013	1021	362	4046	347	1426	2700	78	
1995 09	17606	16469	937	272	3975	298	1495	2681	69	
1995 10	17900	16668	938	326	3706	377	1482	2547	71	
1995 11	17742	16469	829	391	3543	404	1313	2689	70	
1996 08	18378	17182	1031	381	3983	382	1369	2741	75	
1996 09	17592	16302	1072	332	3992	330	1410	1902	67	
1996 10	19562	18199	1179	414	4064	411	1460	3053	65	
1996 11	19490	18176	1174	426	3976	486	1497	2993	6	
1995 01 - 11	191328	177912	10031	3882	41452	3621	15084	27789	744	
1996 01 - 11	200046	186553	11469	4131	43230	4309	15616	29746	674	
1996 / 1995 %	4.6	4.9	14.3	6.4	4.3	19.0	3.5	7.0	-9.4	
RUECKSTANDSHEIZOELE	RESIDUAL FUEL OIL					FUEL-OIL RESIDUEL				
1994 01-12	100535	92786	4919	2201	12586	5052	12177	9292	813	
1995 01-12	97617	89956	4397	2348	11800	5787	11701	9249	776	
1995 08	8416	7744	355	214	1010	476	901	892	70	
1995 09	7848	7287	517	166	970	434	1046	750	68	
1995 10	8339	7775	503	214	961	499	1015	835	69	
1995 11	8761	8080	488	222	975	573	1250	744	72	
1996 08	8419	7787	625	200	1055	537	781	709	76	
1996 09	7683	7031	495	151	960	597	907	587	75	
1996 10	8060	7328	545	209	1027	506	963	745	75	
1996 11	8129	7398	494	208	1031	547	833	719	8	
1995 01 - 11	88750	81838	3949	2141	10662	5335	10613	8386	705	
1996 01 - 11	89733	82546	5619	2106	10677	6100	9622	8075	725	
1996 / 1995 %	1.1	0.9	42.3	-1.6	0.1	14.3	-9.3	-3.7	2.8	
VERSCHIEDENE ERZEUGNISSE	SUNDRY PRODUCTS					PRODUITS PETROLIERS DIVERS				
1994 01-12	45887	43575	5239	-	9098	487	5757	6067	-1	
1995 01-12	46571	43476	4533	-	9758	518	5810	6316	-17	
1995 08	4133	3785	421	-	795	55	529	561	-2	
1995 09	4089	3815	426	-	870	50	422	601	2	
1995 10	4198	3907	453	-	838	55	517	615	3	
1995 11	3717	3455	396	-	819	57	418	565	3	
1996 08	4042	3694	471	-	709	59	506	591	3	
1996 09	4641	4416	415	-	729	72	461	1430	-	
1996 10	3926	3693	411	-	837	36	449	596	2	
1996 11	3664	3418	463	-	691	74	459	447	-23	
1995 01 - 11	43237	40291	4169	-	9175	468	5302	5877	-17	
1996 01 - 11	40409	38164	4890	-	7415	523	4625	6589	-16	
1996 / 1995 %	-6.6	-5.3	17.3	-	-19.2	11.8	-12.8	12.1	-5.9	
DARUNTER PETROLKOKS	AMONG WHICH PETROLEUM COKE					DONT COKE DE PETROLE				
1994 01-12	2169	2169	-	-	1052	-	462	-	-	
1995 01-12	1962	1939	-	-	954	-	448	-	-	
1995 09	160	160	-	-	78	-	33	-	-	
1995 10	162	162	-	-	80	-	38	-	-	
1995 11	149	149	-	-	77	-	32	-	-	
1995 12	158	158	-	-	79	-	37	-	-	
1996 09	182	182	-	-	87	-	43	-	-	
1996 10	226	226	-	-	104	-	71	-	-	
1996 11	178	178	-	-	83	-	46	-	-	
1996 12	:	:	-	-	:	-	54	-	-	
1995 01 - 12	1962	1939	-	-	954	-	448	-	-	
1996 01 - 12	:	:	-	-	:	-	566	-	-	
1996 / 1995 %	:	:	-	-	:	-	26.3	-	-	
ALLE MINERALOELERZEUGNISSE	ALL PETROLEUM PRODUCTS					TOUS PRODUITS PETROLIERS				
	BRUTTOINLANDSVERBRAUCH		GROSS INLAND CONSUMPTION					CONSOMMATION INTERIEURE BRUTE		
1994 01-12	-64820	-64106	-7832	-260	15168	-3246	-5961	336	2871	
1995 01-12	-46330	-45788	-6130	-399	19884	-3868	-1300	1376	3073	
1995 08	-7987	-7835	-813	-90	1398	-508	-342	-1122	226	
1995 09	-4483	-4416	-793	107	1250	-323	-744	75	224	
1995 10	-3530	-3812	-492	-90	1559	-160	-268	-100	217	
1995 11	-1732	-1674	-335	-51	2274	-389	-107	515	268	
1996 08	-5969	-6066	-564	-88	2585	-502	-81	-334	258	
1996 09	-3311	-3548	-505	134	2076	-537	-100	371	274	
1996 10	-4470	-4198	-928	-110	1227	-27	19	-469	280	
1996 11	-3011	-3055	-1011	-182	1956	-297	157	-450	456	
1995 01 - 11	-42443	-42028	-5741	-452	18550	-3719	-2252	1219	2800	
1996 01 - 11	-49637	-50371	-8116	-161	20190	-4882	-1476	-2586	2990	
1996 / 1995 %	16.9	19.9	41.4	-64.4	8.8	31.3	-34.5	-312.1	6.8	
BESTAENDE AM ENDE EINES ZEITRAUMS	STOCKS END OF PERIOD					STOCKS - FIN DE PERIODE				
1994 12	96141	88436	3177	3045	22282	1810	8320	13964	721	
1995 12	93605	86076	3148	2829	21024	1665	9017	14233	720	
1995 08	98030	90095	3242	3216	21433	1827	9109	14322	813	
1995 09	97910	89957	3324	3098	21503	1755	9786	14412	808	
1995 10	96474	88820	3168	3047	21335	1560	10212	14279	852	
1995 11	94235	86639	3264	2982	20433	1887	10155	13975	800	
1996 08	91623	84525	2962	2911	20420	1643	9402	13621	808	
1996 09	90470	83313	2845	2874	20188	1704	9175	13266	828	
1996 10	91736	84307	3000	2948	20858	1744	8925	13461	890	
1996 11	92747	85258	3145	2976	20534	1945	8959	13852	842	

I	L	NL	A	P	FIN	S	UK	U.S.A.		
MINERALOELERZEUGNISSE NETTOERZEUGUNG IN DEN RAFFINERIEEN 1000 T			PETROLEUM PRODUCTS NET PRODUCTION IN REFINERIES 1000 T				PRODUITS PETROLIERS PRODUCT. NETTE DANS LES RAFFINERIES 1000 T			
DIESELKRAFTST.UND DESTILLATHEIZOLEE			GAS/ DIESEL OIL				GASOIL ET FUEL-OIL FLUIDE			
31943		19147	3644	4227	4596	6746	27137	161928	1994 01-12	
31298		20523	3422	3983	4652	6650	27170	158572	1995 01-12	
2512		1832	256	328	389	590	2361	13387	1995 08	
2575		1478	275	314	382	480	2375	13529	1995 09	
2789		1711	322	247	376	534	2474	13603	1995 10	
2638		1808	310	318	387	576	2466	13853	1995 11	
2803		1971	256	314	384	556	2432	14107	1996 08	
2880		1614	275	216	391	624	2487	14092	1996 09	
3132		1636	322	126	420	621	2659	15617	1996 10	
2907		1818	310	389	387	617	2504	15186	1996 11	
28210		18646	3154	3692	4260	6002	24761	144203	1995 01 - 11	
28283		19396	2943	3364	4105	6445	26335	153040	1996 01 - 11	
0.3		4.0	-6.7	-8.9	-3.6	7.4	6.4	6.1	1996 / 1995 %	
RUECKSTANDSHEIZOLEE			RESIDUAL FUEL OIL				FUEL-OIL RESIDUEL			
18759		11817	1466	3761	1081	5202	11409	48234	1994 01-12	
17702		12035	1439	3191	1269	4953	10970	44667	1995 01-12	
1582		966	97	270	120	455	1008	3785	1995 08	
1341		792	100	193	117	344	1010	3724	1995 09	
1460		990	109	239	116	339	990	3538	1995 10	
1416		1106	138	253	119	424	981	3178	1995 11	
1494		1078	97	257	99	436	975	3595	1996 08	
1412		804	100	157	89	463	886	3274	1996 09	
1374		892	109	130	121	502	862	3289	1996 10	
1423		971	138	272	119	474	892	3361	1996 11	
16213		10901	1271	2988	1148	4493	9945	40523	1995 01 - 11	
15421		11343	1303	2451	1098	4786	10407	37596	1996 01 - 11	
-4.9		4.1	2.5	-18.0	-4.4	6.5	4.6	-7.2	1996 / 1995 %	
VERSCHIEDENE ERZEUGNISSE			SUNDRY PRODUCTS				PRODUITS PETROLIERS DIVERS			
5292		5860	1033	401	397	882	5375	80091	1994 01-12	
5390		5342	685	503	1253	1157	5323	80708	1995 01-12	
514		398	88	57	110	150	457	7687	1995 08	
500		417	38	45	108	128	482	7439	1995 09	
475		470	66	52	106	119	429	6871	1995 10	
345		388	69	19	109	84	445	6304	1995 11	
442		435	88	51	113	147	427	7588	1996 08	
490		418	38	20	51	136	411	7228	1996 09	
490		401	66	37	38	129	434	7064	1996 10	
457		422	69	20	109	68	408	6530	1996 11	
5000		4982	663	475	1142	1141	4860	74606	1995 01 - 11	
4657		4561	675	401	494	1076	4519	73308	1996 01 - 11	
-6.9		-8.5	1.8	-15.6	-56.8	-5.7	-7.0	-1.7	1996 / 1995 %	
DARUNTER PETROKOKS			AMONG WHICH PETROLEUM COKE				DONT COKE DE PETROLE			
655		-	-	-	-	-	-	26019	1994 01-12	
537		-	-	-	-	23	-	26460	1995 01-12	
49		-	-	-	-	-	-	2213	1995 09	
44		-	-	-	-	-	-	2229	1995 10	
40		-	-	-	-	-	-	2271	1995 11	
42		-	-	-	-	-	-	2284	1995 12	
52		-	-	-	-	-	-	2310	1996 09	
51		-	-	-	-	-	-	2395	1996 10	
49		-	-	-	-	-	-	2398	1996 11	
54		-	-	-	-	-	-	-	1996 12	
537		-	-	-	-	23	-	26460	1995 01 - 12	
543		-	-	-	-	-	-	-	1996 01 - 12	
1.1		-	-	-	-	-	-	-	1996 / 1995 %	
ALLE MINERALOELERZEUGNISSE BRUTTOINLANDSVERBRAUCH			ALL PETROLEUM PRODUCTS GROSS INLAND CONSUMPTION				TOUS PRODUITS PETROLIERS CONSUMATION INTERIEURE BRUTE			
19	1897	-50448	1751	-1625	267	-2732	-15025	23402	1994 01-12	
5846	1748	-52724	2056	-149	-253	-2345	-13145	19728	1995 01-12	
-812	136	-4445	180	84	25	-357	-1547	2536	1995 08	
893	145	-3612	157	138	18	-242	-1776	971	1995 09	
1024	159	-4343	166	214	64	52	-1532	1682	1995 10	
1732	147	-4470	179	35	-11	-226	-1293	1653	1995 11	
-728	142	-4976	132	34	97	-132	-1012	1058	1996 08	
-241	154	-4110	150	428	115	-28	-1492	-1639	1996 09	
809	166	-4165	147	587	-283	-136	-1587	4199	1996 10	
48	150	-2564	121	-59	37	-114	-1259	709	1996 11	
5558	1595	-48186	1963	-216	-132	-2246	-11184	17512	1995 01 - 11	
4926	1655	-48089	1855	463	-155	-966	-15285	19877	1996 01 - 11	
-11.4	3.8	-0.2	-5.5	-314.4	17.4	-57.0	36.7	13.5	1996 / 1995 %	
BESTAENDE AM ENDE EINES ZEITRAUMS			STOCKS END OF PERIOD				STOCKS - FIN DE PERIODE			
15513	124	9489	1574	1923	1635	4496	8068	73882	1994 12	
15511	95	7799	1559	1981	2259	3711	8054	66735	1995 12	
16852	120	9254	1610	1784	2162	4163	8123	69595	1995 08	
16132	120	9162	1603	1819	2220	4130	8038	70114	1995 09	
15526	113	8970	1584	1785	2177	3893	7973	69318	1995 10	
14881	107	8062	1526	1964	2225	3845	8129	68563	1995 11	
15773	115	7548	1370	2066	2186	3542	7256	62893	1996 08	
16103	102	7105	1370	1922	2229	3558	7201	65162	1996 09	
15489	102	7620	1370	1662	2429	3630	7608	63564	1996 10	
15319	112	7898	1370	1962	2429	3690	7714	63939	1996 11	

	EUR 15	EUR 12	B	DK	D	GR	E	F	IRL	
ALLE MINERALÖLERZEUGNISSE EINFÜHREN 1000 T	ALL PETROLEUM PRODUCTS IMPORTS 1000 T					TOUS PRODUITS PÉTROLIERS IMPORTATIONS 1000 T				
GESAMTEINFÜHREN	TOTAL IMPORTS					IMPORTATIONS TOTALES				
1994 01-12	181324	165146	12903	5535	41102	4325	10409	18579	3905	
1995 01-12	182410	168516	13357	5027	43053	3786	11325	18872	4157	
1995 08	15214	13979	835	470	3669	387	817	1489	395	
1995 09	14804	13565	954	484	3557	265	793	1792	320	
1995 10	15476	14179	1055	442	3555	244	959	1442	362	
1995 11	15825	14615	1253	366	3530	493	890	1658	296	
1996 08	14450	13380	963	474	4020	193	1122	1123	331	
1996 09	15402	14316	1185	593	3929	303	842	1349	379	
1996 10	16583	15594	1218	533	4008	518	868	1256	435	
1996 11	16343	15354	1046	400	3816	481	1012	1356	437	
1995 01 - 11	166428	153650	12230	4621	39139	3336	10394	16948	3841	
1996 01 - 11	168789	156118	12682	5214	42265	3237	10022	14401	4085	
1996 / 1995 %	1.4	1.6	3.7	12.8	8.0	-3.0	-3.6	-15.0	6.4	
INNERGEMEINSCHAFTLICHE EINFÜHREN (EUR 15) (1)	INTRA-COMMUNITY IMPORTS (EUR 15) (1)					IMPORT. INTRA-COMMUNAUTAIRES (EUR 15) (1)				
1994 01-12	95931		10211	1180	31041	783	3018	11178	3916	
1995 01-12	104507		11259	2167	35754	1226	3821	12309	4196	
1995 08	9088		721	219	2967	175	320	1103	387	
1995 09	9107		857	207	2961	126	227	1208	320	
1995 10	8798		878	153	2933	128	486	922	362	
1995 11	9204		1063	187	2915	194	287	1254	296	
1996 08	8280		691	200	3328	81	350	750	331	
1996 09	9077		1010	239	3337	79	326	946	379	
1996 10	8958		1045	184	3300	100	270	681	435	
1996 11	8671		945	236	3245	194	286	874	437	
1995 01 - 11	94776		10282	1978	32471	1082	3435	10889	3880	
1996 01 - 11	96669		10338	2278	35072	803	3701	9178	4087	
EINFÜHREN AUS DEM NIEDERLANDEN	IMPORTS FROM THE NETHERLANDS					IMPORTATIONS EN PROVENANCE DES PAYS-BAS				
1994 01-12	33046	32500	7306	339	21339	38	26	1189	-	
1995 01-12	36399	36068	8735	236	22854	42	168	2022	-	
1995 08	2672	2634	532	23	1782	28	24	183	-	
1995 09	2784	2755	614	23	1726	3	-	292	-	
1995 10	3087	3068	683	9	1947	-	53	183	-	
1995 11	3173	3146	863	15	1900	3	56	94	-	
1996 08	3062	3061	490	24	2107	-	-	196	-	
1996 09	3321	3320	801	16	2154	-	-	201	-	
1996 10	3163	3162	748	5	1998	-	-	125	-	
1996 11	3334	3330	713	10	2139	3	13	258	-	
1995 01 - 11	33101	32786	7888	211	20950	42	164	1795	-	
1996 01 - 11	35181	35050	8016	168	22102	11	46	2383	-	
EINFÜHREN AUS SCHWEDEN	IMPORTS FROM SWEDEN					IMPORTATIONS EN PROVENANCE DE SUEDE				
1994 01-12	5690	5405	217	1955	1184	30	-	292	-	
1995 01-12	6225	5947	49	1503	1921	-	101	612	-	
1995 08	476	466	-	149	100	-	-	130	-	
1995 09	536	500	28	124	163	-	-	25	-	
1995 10	458	421	-	105	119	-	48	25	-	
1995 11	562	536	8	140	210	-	-	5	-	
1996 08	390	354	-	138	166	-	-	3	-	
1996 09	566	543	8	136	209	-	-	2	-	
1996 10	632	589	37	136	211	-	-	5	-	
1996 11	474	448	-	168	178	-	-	-	-	
1995 01 - 11	5725	5485	46	1375	1683	-	101	568	-	
1996 01 - 11	6064	5759	105	1474	2365	-	4	95	-	
EINFÜHREN AUS DEM VEREINIG. KOENIGREICH	IMPORTS FROM THE UNITED KINGDOM					IMPORTATIONS EN PROV. DU ROYAUME-UNI				
1994 01-12	19192	18005	738	155	2287	27	512	3611	3916	
1995 01-12	19705	18563	814	27	1611	75	720	4450	4196	
1995 08	2058	1973	54	-	178	-	77	397	387	
1995 09	1687	1584	78	11	105	-	44	428	320	
1995 10	1773	1687	54	-	112	22	63	346	362	
1995 11	1725	1688	95	-	110	26	55	462	296	
1996 08	1576	1520	107	11	203	-	82	206	331	
1996 09	1715	1659	68	62	207	-	90	283	379	
1996 10	1595	1535	123	12	250	-	48	201	435	
1996 11	1331	1258	75	10	179	26	24	153	437	
1995 01 - 11	17376	16360	785	27	1357	74	575	3793	3880	
1996 01 - 11	17124	16141	944	235	1774	28	791	2452	4087	
AUSSERGEMEINSCHAFTLICHE EINFÜHREN (EUR 15) (1)	EXTRA-COMMUNITY IMPORTS (EUR 15) (1)					IMPORT. EXTRA-COMMUNAUTAIRES (EUR 15) (1)				
1994 01-12	85393		2692	4355	10061	3542	7391	7401	-11	
1995 01-12	77903		2098	2860	10619	2560	7504	6563	-299	
1995 08	6126		114	251	702	212	497	386	8	
1995 09	5697		97	277	596	139	566	584	-	
1995 10	4678		177	289	622	116	473	520	-	
1995 11	6621		190	179	615	299	603	404	-	
1996 08	6170		272	274	692	112	772	373	-	
1996 09	6325		175	354	592	224	516	403	-	
1996 10	7625		173	349	708	418	598	575	-	
1996 11	7672		101	164	571	287	726	482	-	
1995 01 - 11	71652		1948	2643	6668	2254	6959	6059	-39	
1996 01 - 11	72120		2344	2936	7193	2434	6321	5223	-2	
1996 / 1995 %	0.7		20.3	11.1	7.9	8.0	-9.2	-13.8	-94.9	
EINFÜHREN AUS NORWEGEN	IMPORTS FROM NORWAY					IMPORTATIONS EN PROVENANCE DE NORVEGE				
1994 01-12	7714	6617	446	712	2026	-	6	811	-	
1995 01-12	7204	5956	539	543	1219	-	25	600	-	
1995 08	527	385	14	39	52	-	-	17	-	
1995 09	495	353	6	24	72	-	-	36	-	
1995 10	487	415	48	29	65	-	-	31	-	
1995 11	582	460	45	33	84	-	-	57	-	
1996 08	764	592	76	64	118	-	-	50	-	
1996 09	597	480	22	79	98	-	-	38	-	
1996 10	558	422	50	36	85	-	-	26	-	
1996 11	500	404	26	19	116	-	-	26	-	
1995 01 - 11	6445	5284	486	505	1022	-	25	522	-	
1996 01 - 11	6642	5158	549	511	1273	-	-	289	-	

	I	L	NL	A	P	FIN	S	UK	U.S.A.	
ALLE MINERALOELERZEUGNISSE EINFUHREN 1000 T	ALL PETROLEUM PRODUCTS IMPORTS 1000 T								TOUS PRODUITS PETROLIERS IMPORTATIONS 1000 T	
GESAMTEINFUHREN	TOTAL IMPORTS								IMPORTATIONS TOTALES	
22238	1903	31123	2810	3064	5453	7915	10060	51119	1994 01-12	
25061	1721	29217	3218	3816	3610	7066	9124	41532	1995 01-12	
1676	136	3188	242	281	355	638	636	3643	1995 08	
1712	145	2584	264	430	339	636	529	3739	1995 09	
2077	152	2667	266	419	390	641	805	3082	1995 10	
2635	141	2064	273	443	323	614	846	3628	1995 11	
1908	140	2260	242	233	459	369	613	4057	1996 08	
1956	141	2500	264	431	482	340	708	3785	1996 09	
2062	166	3191	266	438	309	414	901	4706	1996 10	
1745	160	3763	273	321	323	393	817	3776	1996 11	
22442	1578	27143	2964	3466	3321	6493	8512	38188	1995 01 - 11	
23259	1674	28486	2752	2869	4020	5899	7924	45680	1996 01 - 11	
3.6	6.1	4.9	-7.2	-17.2	21.0	-9.2	-6.9	19.6	1996 / 1995 %	
INNERGEMEINSCHAFTLICHE EINFUHREN (EUR 15) (1)	INTRA-COMMUNITY IMPORTS (EUR 15) (1)								IMPORT. INTRA-COMMUNAUTAIRES (EUR 15) (1)	
8904	1897	11320	1660	2278	710	3952	3883		1994 01-12	
8167	1695	10829	477	2936	823	5014	3834		1995 01-12	
441	134	1741	-	220	42	386	232		1995 08	
693	143	1221	-	408	57	470	209		1995 09	
766	152	877	-	363	97	451	230		1995 10	
871	138	870	-	323	109	447	250		1995 11	
857	140	938	-	174	55	207	178		1996 08	
788	139	927	-	357	57	233	260		1996 09	
877	166	919	-	317	82	255	327		1996 10	
583	160	757	-	323	109	268	254		1996 11	
7351	1553	9851	477	2649	744	4573	3561		1995 01 - 11	
9373	1680	9575	315	2143	854	4083	3189		1996 01 - 11	
EINFUHREN AUS DEN NIEDERLANDEN	IMPORTS FROM THE NETHERLANDS								IMPORTATIONS EN PROVENANCE DES PAYS-BAS	
777	134		62	292	158	326	1060		1994 01-12	
590	108		15	269	52	264	1044		1995 01-12	
-	8		-	1	-	38	53		1995 08	
10	-		-	70	3	26	17		1995 09	
92	11		-	44	6	13	46		1995 10	
52	7		-	102	3	24	54		1995 11	
134	12		-	46	-	1	52		1996 08	
27	7		-	87	-	1	27		1996 09	
142	12		-	83	-	1	49		1996 10	
7	22		-	102	3	1	63		1996 11	
506	86		15	228	49	251	916		1995 01 - 11	
1161	133		17	449	14	100	581		1996 01 - 11	
EINFUHREN AUS SCHWEDEN	IMPORTS FROM SWEDEN								IMPORTATIONS EN PROVENANCE DE SUEDE	
776		470		2	285		479		1994 01-12	
693		323		3	278		742		1995 01-12	
23		16		-	10		48		1995 08	
71		15		-	36		74		1995 09	
72		24		-	37		28		1995 10	
81		36		-	26		56		1995 11	
-		16		7	36		24		1996 08	
76		31		-	23		81		1996 09	
45		36		10	43		109		1996 10	
52		16		-	26		34		1996 11	
693		302		3	240		714		1995 01 - 11	
799		264		28	305		625		1996 01 - 11	
EINFUHREN AUS DEM VEREINIG. KOENIGREICH	IMPORTS FROM THE UNITED KINGDOM								IMPORTATIONS EN PROV. DU ROYAUME-UNI	
3113	-	3039	13	607	68	1106			1994 01-12	
2503	-	3316	-	851	34	1108			1995 01-12	
151	-	662	-	67	2	83			1995 08	
210	-	310	-	78	1	102			1995 09	
282	-	308	-	138	4	82			1995 10	
396	-	186	-	62	6	31			1995 11	
309	-	219	-	52	8	48			1996 08	
314	-	200	-	56	4	52			1996 09	
190	-	223	-	53	-	60			1996 10	
144	-	148	-	62	6	67			1996 11	
2160	-	2925	-	779	32	984			1995 01 - 11	
3012	-	2272	-	546	87	896			1996 01 - 11	
AUSSERGEINSCHAFTLICHE EINFUHREN (EUR 15) (1)	EXTRA-COMMUNITY IMPORTS (EUR 15) (1)								IMPORT. EXTRA-COMMUNAUTAIRES (EUR 15) (1)	
13334	6	19803	1150	786	4743	3963	6177	51119	1994 01-12	
16894	26	18388	2741	880	2787	2052	5290	41532	1995 01-12	
1235	2	1447	242	61	313	252	404	3643	1995 08	
1019	2	1363	264	22	282	166	320	3739	1995 09	
1311	-	1790	266	56	293	190	575	3082	1995 10	
1764	3	1194	273	120	214	167	596	3628	1995 11	
1051	-	1322	242	59	404	162	435	4057	1996 08	
1168	2	1573	264	74	425	107	448	3785	1996 09	
1185	-	2272	266	121	227	159	574	4706	1996 10	
1162	-	3006	273	-2	214	125	563	3776	1996 11	
15091	25	17292	2487	817	2577	1920	4951	38188	1995 01 - 11	
13886	-6	18911	2437	726	3166	1816	4735	45680	1996 01 - 11	
-8.0	-124.0	9.4	-2.0	-11.1	22.9	-5.4	-4.4	19.6	1996 / 1995 %	
EINFUHREN AUS NORWEGEN	IMPORTS FROM NORWAY								IMPORTATIONS EN PROVENANCE DE NORVEGE	
1003		577		34	109	988	1002	165	1994 01-12	
1261		618		24	190	1058	1127	399	1995 01-12	
78		101		-	19	123	84	62	1995 08	
73		44		-	12	130	98	-	1995 09	
153		31		-	10	62	58	-	1995 10	
77		103		-	3	119	61	-	1995 11	
126		70		3	33	139	85	-	1996 08	
80		77		7	41	76	79	-	1996 09	
78		54		-	11	125	93	33	1996 10	
111		46		-	3	93	60	-	1996 11	
1136		500		17	166	995	1071	364	1995 01 - 11	
1063		699		38	288	1196	736	292	1996 01 - 11	

(1) INTRA-COMMUNITY IMPORTS AND EXTRA-COMMUNITY IMPORTS PRIOR TO 01.01.1995 REFER TO EUR 12
(1) IMPORTATIONS INTRA-COMMUNAUTAIRES ET IMPORTATIONS EXTRA-COMMUNAUTAIRES AVANT LE 01.01.1995 SE REFERENT A EUR 12

	EUR 15	EUR 12	B	DK	D	GR	E	F	IRL
ALLE MINERALOELERZEUGNISSE EINFUHREN 1000 T	ALL PETROLEUM PRODUCTS IMPORTS 1000 T								
EINFUHREN AUS DEN USA			IMPORTS FROM THE USA				TOUS PRODUITS PETROLIERS IMPORTATIONS 1000 T		
1994 01-12	6934	6512	376	357	868	135	914	553	-
1995 01-12	8193	8000	285	168	843	288	1840	454	-
1995 08	800	794	66	6	114	3	150	30	-
1995 09	562	556	21	17	52	26	140	33	-
1995 10	741	681	11	22	95	7	140	34	-
1995 11	848	845	19	2	87	50	153	8	-
1996 08	540	539	21	2	56	56	211	41	-
1996 09	690	681	108	34	42	76	199	42	-
1996 10	654	651	42	27	152	39	173	56	-
1996 11	587	586	25	3	57	50	221	13	-
1995 01 - 11	7432	7281	259	140	804	278	1695	421	-
1996 01 - 11	6447	6171	402	145	769	339	1808	242	-
EINFUHREN AUS OPEC-LAENDERN			IMPORTS FROM OPEC				IMPORTATIONS EN PROVENANCE DE L'OPEP		
1994 01-12	22451	22188	378	377	1491	1979	3006	3650	-
1995 01-12	20783	20695	365	172	1333	388	3841	2654	-
1995 04	1824	1824	31	-	103	15	345	242	-
1995 05	1609	1609	34	-	90	-	346	196	-
1995 06	1639	1639	49	-	143	26	288	106	-
1995 07	1669	1669	26	36	104	65	313	299	-
1996 04	1460	1459	40	-	46	-	309	184	-
1996 05	1481	1481	64	-	57	-	328	218	-
1996 06	1255	1255	24	-	63	-	226	165	-
1996 07	1649	1649	-	-	178	-	127	301	-
1995 01 - 07	11689	11626	262	46	580	309	2442	1551	-
1996 01 - 07	10245	10222	220	-	598	27	1792	1537	-
EINFUHREN AUS ALGERIEN			IMPORTS FROM ALGERIA				IMPORTATIONS EN PROVENANCE DE L'ALGERIE		
1994 01-12	8577	8393	79	166	514	5	2256	1717	-
1995 01-12	9596	9583	230	63	960	26	2856	1859	-
1995 08	813	813	-	22	133	-	194	115	-
1995 09	906	906	25	31	84	-	196	221	-
1995 10	802	789	26	-	120	-	145	213	-
1995 11	901	901	-	-	88	-	268	164	-
1996 08	714	714	-	-	29	-	307	94	-
1996 09	602	602	-	-	31	18	155	91	-
1996 10	813	813	-	-	37	-	190	196	-
1996 11	717	717	-	-	99	-	263	117	-
1995 01 - 11	8634	8621	204	63	872	26	2563	1714	-
1996 01 - 11	7901	7899	37	-	715	45	2445	1519	-
EINFUHREN AUS LIBYEN			IMPORTS FROM LIBYA				IMPORTATIONS EN PROVENANCE DE LIBYE		
1994 01-12	4092	4029	79	139	119	260	378	686	-
1995 01-12	3959	3947	15	107	67	123	475	416	-
1995 08	344	344	15	26	-	-	-	26	-
1995 09	371	371	-	45	-	-	65	27	-
1995 10	382	377	-	-	14	-	36	27	-
1995 11	151	151	-	-	5	-	36	29	-
1996 08	310	310	33	-	32	-	5	55	-
1996 09	372	372	-	-	41	-	-	53	-
1996 10	359	359	-	-	29	20	62	27	-
1996 11	235	235	27	-	8	-	53	28	-
1995 01 - 11	3709	3704	15	107	43	123	430	414	-
1996 01 - 11	3655	3634	243	-	186	20	356	422	-
EINFUHREN AUS KUWAIT			IMPORTS FROM KUWAIT				IMPORTATIONS EN PROVENANCE DU KOWEIT		
1994 01-12	716	716	-	-	196	29	-	-	-
1995 01-12	1170	1170	-	-	12	-	-	-	-
1995 08	107	107	-	-	-	-	-	-	-
1995 09	108	108	-	-	-	-	-	-	-
1995 10	107	107	-	-	-	-	-	-	-
1995 11	110	110	-	-	-	-	-	-	-
1996 08	108	108	-	-	-	-	-	-	-
1996 09	112	112	-	-	-	-	-	-	-
1996 10	106	106	-	-	-	-	-	-	-
1996 11	55	55	-	-	-	-	-	55	-
1995 01 - 11	1061	1061	-	-	12	-	-	-	-
1996 01 - 11	1039	1039	-	-	-	-	-	55	-
EINFUHREN AUS SAUDI-ARABIEN			IMPORTS FROM SAUDI ARABIA				IMPORT. EN PROVENANCE D'ARABIE SAOUDITE		
1994 01-12	4382	4369	78	-	346	1685	147	978	-
1995 01-12	1099	1099	2	-	92	239	75	267	-
1995 08	99	99	-	-	4	79	-	-	-
1995 09	106	106	-	-	54	-	-	29	-
1995 10	46	46	-	-	-	-	-	21	-
1995 11	177	177	-	-	-	-	55	3	-
1996 08	17	17	-	-	-	-	-	17	-
1996 09	40	40	-	-	-	-	-	16	-
1996 10	98	98	-	-	-	-	-	-	-
1996 11	86	86	-	-	-	-	-	21	-
1995 01 - 11	961	961	-	-	92	239	75	259	-
1996 01 - 11	675	675	-	-	3	-	-	286	-
EINFUHREN AUS VENEZUELA			IMPORTS FROM VENEZUELA				IMPORTATIONS EN PROVENANCE DU VENEZUELA		
1994 01-12	3200	3200	96	72	305	-	225	64	-
1995 01-12	3619	3619	26	2	199	-	435	56	-
1995 08	264	264	-	-	23	-	-	-	-
1995 09	392	392	-	-	48	-	64	17	-
1995 10	487	487	9	-	24	-	-	-	-
1995 11	279	279	-	-	28	-	2	-	-
1996 08	109	109	-	-	-	-	-	-	-
1996 09	82	82	-	-	-	-	-	-	-
1996 10	172	172	6	-	-	-	-	-	-
1996 11	219	219	-	30	-	-	18	22	-
1995 01 - 11	3459	3459	26	-	184	-	435	56	-
1996 01 - 11	1620	1620	6	30	-	-	44	45	-

I	L	NL	A	P	FIN	S	UK	U.S.A.		
ALLE MINERALOELERZEUGNISSE EINFUHREN 1000 T		ALL PETROLEUM PRODUCTS IMPORTS 1000 T					TOUS PRODUITS PETROLIERS IMPORTATIONS 1000 T			
EINFUHREN AUS DEN USA		IMPORTS FROM THE USA					IMPORTATIONS EN PROVENANCE DES USA			
1923	1329	7	81	341	50				1994 01-12	
2917	1160	36	27	166	9				1995 01-12	
259	166	-	6	-	-				1995 08	
107	160	-	6	-	-				1995 09	
198	168	6	11	49	-				1995 10	
404	114	8	-	3	-				1995 11	
100	47	5	-	1	-				1996 08	
116	53	11	8	1	-				1996 09	
94	27	13	2	1	28				1996 10	
144	31	8	-	1	34				1996 11	
2576	1076	23	27	124	9				1995 01 - 11	
1532	739	127	21	255	68				1996 01 - 11	
EINFUHREN AUS OPEC-LAENDERN		IMPORTS FROM OPEC					IMPORTATIONS EN PROVENANCE DE L'OPEP			
5458	3172	-	724	13	250	1953	20477		1994 01-12	
6071	3655	-	530	-	88	1686	20272		1995 01-12	
489	339	-	63	-	-	197	1669		1995 04	
478	285	-	29	-	-	151	1481		1995 05	
469	238	-	76	-	-	244	1689		1995 06	
445	233	-	57	-	-	91	1823		1995 07	
615	210	-	-	1	-	55	1811		1996 04	
464	242	-	25	-	-	83	2260		1996 05	
445	152	-	52	-	-	128	1915		1996 06	
452	400	-	53	-	-	138	1873		1996 07	
3455	1648	-	348	-	63	985	12134		1995 01 - 07	
3666	1552	-	212	2	21	618	12935		1996 01 - 07	
EINFUHREN AUS ALGERIEN		IMPORTS FROM ALGERIA					IMPORTATIONS EN PROVENANCE DE L'ALGERIE			
2154	473	-	629	-	184	400	7674		1994 01-12	
2156	795	-	457	-	13	181	7004		1995 01-12	
198	122	-	29	-	-	-	604		1995 08	
141	169	-	28	-	-	11	663		1995 09	
129	126	-	-	-	13	30	654		1995 10	
264	63	-	54	-	-	-	590		1995 11	
150	63	-	51	-	-	20	650		1996 08	
193	87	-	27	-	-	-	260		1996 09	
224	113	-	25	-	-	28	485		1996 10	
157	27	-	54	-	-	-	552		1996 11	
1854	730	-	414	-	13	181	6508		1995 01 - 11	
1883	809	-	369	2	-	77	7095		1996 01 - 11	
EINFUHREN AUS LIBYEN		IMPORTS FROM LIBYA					IMPORTATIONS EN PROVENANCE DE LIBYE			
1900	238	-	2	-	63	228			1994 01-12	
2441	123	-	73	-	12	107			1995 01-12	
225	28	-	-	-	-	24			1995 08	
234	-	-	-	-	-	-			1995 09	
172	57	-	26	-	5	45			1995 10	
78	1	-	2	-	-	-			1995 11	
185	-	-	-	-	-	-			1996 08	
225	28	-	-	-	-	25			1996 09	
194	27	-	-	-	-	-			1996 10	
116	1	-	2	-	-	-			1996 11	
2292	100	-	73	-	5	107			1995 01 - 11	
2276	86	-	2	-	21	43			1996 01 - 11	
EINFUHREN AUS KUWAIT		IMPORTS FROM KUWAIT					IMPORTATIONS EN PROVENANCE DU KOWEIT			
-	491	-	-	-	-	-			1994 01-12	
-	1158	-	-	-	-	-			1995 01-12	
-	107	-	-	-	-	-			1995 08	
-	108	-	-	-	-	-			1995 09	
-	107	-	-	-	-	-			1995 10	
-	110	-	-	-	-	-			1995 11	
-	108	-	-	-	-	-			1996 08	
-	112	-	-	-	-	-			1996 09	
-	106	-	-	-	-	-			1996 10	
-	-	-	-	-	-	-			1996 11	
-	1049	-	-	-	-	-			1995 01 - 11	
-	984	-	-	-	-	-			1996 01 - 11	
EINFUHREN AUS SAUDI-ARABIEN		IMPORTS FROM SAUDI ARABIA					IMPORT. EN PROVENANCE D'ARABIE SAOUDITE			
209	926	-	13	-	-	-			1994 01-12	
305	119	-	-	-	-	-			1995 01-12	
9	7	-	-	-	-	-			1995 08	
18	5	-	-	-	-	-			1995 09	
20	5	-	-	-	-	-			1995 10	
32	87	-	-	-	-	-			1995 11	
-	-	-	-	-	-	-			1996 08	
-	9	-	-	-	-	-			1996 09	
40	10	-	-	-	-	48			1996 10	
22	-	-	-	-	-	43			1996 11	
177	119	-	-	-	-	-			1995 01 - 11	
257	38	-	-	-	-	91			1996 01 - 11	
EINFUHREN AUS VENEZUELA		IMPORTS FROM VENEZUELA					IMPORTATIONS EN PROVENANCE DU VENEZUELA			
49	971	-	93	-	1325	12803			1994 01-12	
51	1452	-	-	-	1398	13268			1995 01-12	
-	119	-	-	-	122	851			1995 08	
-	178	-	-	-	85	1054			1995 09	
-	330	-	-	-	124	927			1995 10	
-	81	-	-	-	168	1126			1995 11	
-	42	-	-	-	67	923			1996 08	
-	-	-	-	-	82	1282			1996 09	
-	144	-	-	-	22	936			1996 10	
55	-	-	-	-	94	945			1996 11	
-	1452	-	-	-	1306	12095			1995 01 - 11	
148	511	-	-	-	836	11873			1996 01 - 11	

	EUR 15	EUR 12	B	DK	D	GR	E	F	IRL	
ALLE MINERALOELERZEUGNISSE	ALL PETROLEUM PRODUCTS									TOUS PRODUITS PETROLIERS
1000 T	1000 T									1000 T
EINFUHREN AUS DER GUS	IMPORTS FROM THE CIS									IMPORTATIONS EN PROVENANCE DE LA CEI
1994 01-12	15424	10433	639	540	2399	514	514	670	-	
1995 01-12	17383	14384	466	730	2504	1020	1184	1380	-	
1995 08	2147	1758	1	115	191	109	153	101	-	
1995 09	1432	1137	39	61	204	80	74	122	-	
1995 10	1685	1355	46	69	233	38	143	22	-	
1995 11	1534	1298	114	17	177	106	53	10	-	
1996 08	2344	1951	20	136	303	49	85	108	-	
1996 09	2473	2069	9	72	235	119	51	131	-	
1996 10	2258	2012	56	109	246	192	111	187	-	
1996 11	969	747	22	76	86	106	89	102	-	
1995 01 - 11	16323	13530	466	706	2382	901	1122	1252	-	
1996 01 - 11	20849	17707	530	842	2474	1245	1144	2294	-	
EINFUHREN AUS RUMAENIEN	IMPORTS FROM ROMANIA									IMPORTATIONS EN PROVENANCE DE ROUMANIE
1994 01-12	875	873	-	-	7	546	56	52	-	
1995 01-12	651	650	39	-	10	357	10	70	-	
1995 08	10	10	-	-	-	-	-	10	-	
1995 09	28	28	-	-	3	-	-	-	-	
1995 10	38	38	-	-	-	28	-	-	-	
1995 11	93	93	-	-	-	83	-	-	-	
1996 08	1	1	-	-	1	-	-	-	-	
1996 09	-	-	-	-	-	-	-	-	-	
1996 10	133	133	-	-	3	75	-	-	-	
1996 11	84	84	-	-	1	83	-	-	-	
1995 01 - 11	549	548	39	-	7	273	10	70	-	
1996 01 - 11	-	-	-	-	10	268	-	-	-	
EINFUHREN AUS ANDEREN OSTLAENDERN	IMP. FROM OTH. EASTERN EUROPEAN COUNTRIES									IMP. PROVEN. AUTRES PAYS D'EUR. DE L'EST
1994 01-12	1132	1130	-	257	7	546	56	52	-	
1995 01-12	2417	2055	67	-	984	404	10	289	-	
1995 08	131	131	13	-	107	-	-	10	-	
1995 09	166	166	1	-	109	-	-	-	-	
1995 10	174	174	-	-	75	28	-	15	-	
1995 11	180	180	3	-	59	83	-	22	-	
1996 08	98	98	-	-	95	-	3	-	-	
1996 09	110	110	-	-	99	4	-	-	-	
1996 10	257	257	-	-	73	104	-	25	-	
1996 11	201	201	-	-	105	83	8	-	-	
1995 01 - 11	2220	1858	64	-	912	320	10	289	-	
1996 01 - 11	-	-	3	-	888	379	14	28	-	
GESAMTAUSFUHREN	TOTAL EXPORTS									EXPORTATIONS TOTALES
1994 01-12	179666	165814	16185	4168	15358	3918	10618	15297	809	
1995 01-12	170568	157026	15329	4019	14192	3383	8217	15217	965	
1995 08	14372	13138	1270	351	1238	233	793	1219	88	
1995 09	14347	13141	1289	373	1278	301	532	1412	83	
1995 10	15210	13986	1350	448	1287	233	525	1463	89	
1995 11	14504	13268	1124	373	1236	186	564	1276	69	
1996 08	15342	14434	1619	404	1151	252	722	1533	106	
1996 09	14713	14004	1390	371	1248	459	828	1162	72	
1996 10	14477	13581	1599	454	1204	254	653	1334	79	
1996 11	13085	12298	1520	428	1257	310	477	1202	14	
1995 01 - 11	155092	142780	14040	3613	13072	2981	7392	13871	854	
1996 01 - 11	161119	150215	16273	3853	12894	3801	7544	15202	827	
1996 / 1995 %	3.9	5.2	15.9	6.6	-1.4	27.5	2.1	9.6	-3.2	
INNERGEMEINSCHAFTLICHE AUSFUHREN (1)	INTRA-COMMUNITY EXPORTS (1)									EXPORTATIONS INTRA-COMMUNAUTAIRES (1)
1994 01-12	112729	105212	12474	1693	7871	708	5123	9997	1042	
1995 01-12	113953	105600	12462	2843	9366	632	4716	9565	880	
1995 08	10129	9380	1049	216	833	99	329	854	79	
1995 09	10408	9641	1150	234	871	37	243	974	83	
1995 10	9883	9160	1129	250	849	17	228	872	61	
1995 11	9951	9184	953	254	691	16	191	927	69	
1996 08	9415	8984	1251	139	850	22	421	848	106	
1996 09	9151	8810	1038	185	862	88	438	863	45	
1996 10	9569	9061	1416	261	842	44	360	864	79	
1996 11	9670	9213	1261	263	859	16	241	752	14	
1995 01 - 11	102798	95227	11408	2633	8702	607	4258	8600	770	
1996 01 - 11	105448	99259	12954	2348	8889	404	3769	9661	775	
1996 / 1995 %	2.6	4.2	13.6	-10.8	2.1	-33.5	-11.5	12.3	0.6	
AUSSERGEINSCHAFTLICHE AUSFUHREN (1)	EXTRA-COMMUNITY EXPORTS (1)									EXPORTATIONS EXTRA-COMMUNAUTAIRES (1)
1994 01-12	66937	60602	3711	2475	7487	3210	5495	5293	-233	
1995 01-12	56615	51426	2867	1176	4826	2751	3501	5632	85	
1995 08	4243	3758	221	135	405	134	464	325	9	
1995 09	3939	3500	139	139	407	264	289	438	-	
1995 10	5327	4826	221	198	438	216	297	591	28	
1995 11	4553	4084	171	119	545	170	373	349	-	
1996 08	5927	5450	368	265	301	370	301	685	-	
1996 09	5562	5194	352	186	386	371	390	299	27	
1996 10	4908	4520	183	193	362	210	293	470	-	
1996 11	3415	3085	259	165	398	294	236	450	-	
1995 01 - 11	52294	47553	2632	980	4370	2374	3134	5271	84	
1996 01 - 11	55671	50956	3319	1505	4005	3397	3775	5541	52	
1996 / 1995 %	6.5	7.2	26.1	53.6	-8.4	43.1	20.5	5.1	-38.1	
BUNKER	BUNKERS									SOUTES MARITIMES
1994 01-12	35509	33998	4250	1534	2105	3959	3439	2104	39	
1995 01-12	35197	34127	4039	1623	2085	3645	3249	2470	120	
1995 08	3142	3063	364	129	190	330	271	244	11	
1995 09	2899	2817	367	122	216	321	251	252	18	
1995 10	3043	2953	360	135	148	294	263	258	12	
1995 11	3001	2911	366	109	164	269	364	208	11	
1996 08	3243	3132	396	133	179	270	478	253	12	
1996 09	3144	3063	405	125	185	281	445	206	13	
1996 10	3159	3066	377	115	178	183	453	235	14	
1996 11	3036	2938	381	126	138	164	402	244	15	
1995 01 - 11	32383	31393	3704	1523	1914	3386	2986	2269	108	
1996 01 - 11	34608	33535	4308	1375	1989	3058	4194	2545	146	
1996 / 1995 %	6.9	6.8	16.3	-9.7	3.9	-9.7	40.5	12.2	35.2	

I	L	NL	A	P	FIN	S	UK	U.S.A.		
ALLE MINERALOELERZEUGNISSE			ALL PETROLEUM PRODUCTS					TOUS PRODUITS PETROLIERS		
1000 T			1000 T					1000 T		
EINFUHREN AUS DER GUS			IMPORTS FROM THE CIS					IMPORTATIONS EN PROVENANCE DE LA CEI		
1346		3586	20	10	4218	753	215		1994 01-12	
1912		4643	4	235	2348	647	310		1995 01-12	
146		910	-	32	288	101	-		1995 08	
155		391	-	-	261	34	11		1995 09	
257		504	-	23	272	58	20		1995 10	
207		558	-	56	191	45	-		1995 11	
151		1041	-	-	371	22	58		1996 08	
108		1268	-	28	374	30	48		1996 09	
117		775	-	83	213	33	136		1996 10	
148		3	-	56	191	31	59		1996 11	
1710		4449	4	235	2162	627	307		1995 01 - 11	
1628		6608	4	260	2808	330	682		1996 01 - 11	
EINFUHREN AUS RUMAENIEN			IMPORTS FROM ROMANIA					IMPORTATIONS EN PROVENANCE DE ROUMANIE		
209		-	2	-	-	-	3		1994 01-12	
164		-	1	-	-	-	-		1995 01-12	
-		-	-	-	-	-	-		1995 08	
25		-	-	-	-	-	-		1995 09	
10		-	-	-	-	-	-		1995 10	
10		-	-	-	-	-	-		1995 11	
-		-	-	-	-	-	-		1996 08	
-		-	-	-	-	-	-		1996 09	
55		-	-	-	-	-	-		1996 10	
-		-	-	-	-	-	-		1996 11	
149		-	1	-	-	-	-		1995 01 - 11	
110		-	-	-	-	-	-		1996 01 - 11	
EINFUHREN AUS ANDEREN OSTLAENDERN			IMP. FROM OTH. EASTERN EUROPEAN COUNTRIES					IMP. PROVEN. AUTRES PAYS D'EUR. DE L'EST		
209		-	2	-	-	-	3		1994 01-12	
280		21	362	-	-	-	-		1995 01-12	
-		1	-	-	-	-	-		1995 08	
51		5	-	-	-	-	-		1995 09	
54		2	-	-	-	-	-		1995 10	
10		3	-	-	-	-	-		1995 11	
-		-	-	-	-	-	-		1996 08	
3		4	-	-	-	-	-		1996 09	
55		-	-	-	-	-	-		1996 10	
3		2	-	-	-	-	-		1996 11	
245		18	362	-	-	-	-		1995 01 - 11	
174		142	134	-	-	-	-		1996 01 - 11	
GESAMTAUSFUHREN			TOTAL EXPORTS					EXPORTATIONS TOTALES		
19482	5	52445	986	4432	3559	9307	23107	43544	1994 01-12	
16678	2	55576	1177	3570	3239	9126	19878	43141	1995 01-12	
1676	-	4277	110	225	299	825	1768	3266	1995 08	
1331	-	4126	114	225	263	829	2191	3137	1995 09	
1466	-	4734	119	207	369	736	2184	3954	1995 10	
1355	-	5092	152	202	286	798	1791	3554	1995 11	
1732	-	4635	110	183	474	324	2097	3684	1996 08	
1667	-	4687	114	107	324	271	2013	4013	1996 09	
1653	-	4425	119	74	392	385	1852	3846	1996 10	
1685	-	3621	152	58	286	349	1726	3692	1996 11	
15163	-	51011	1049	3336	2863	8400	17447	38897	1995 01 - 11	
16273	2	50298	1086	2083	3974	5844	21165	40637	1996 01 - 11	
7.3	-1.4	3.5	-37.6	38.8	-30.4	-30.4	21.3	4.5	1996 / 1995 %	
INNERGEMEINSCHAFTLICHE AUSFUHREN (1)			INTRA-COMMUNITY EXPORTS (1)					EXPORTATIONS INTRA-COMMUNAUTAIRES (1)		
5488	-	41329	75	2692	588	6854	16795		1994 01-12	
5323	-	41348	5	1991	1511	6837	16454		1995 01-12	
522	-	3860	-	138	167	582	1361		1995 08	
510	-	3767	-	81	165	602	1691		1995 09	
524	-	3588	-	158	213	510	1484		1995 10	
372	-	4040	-	126	184	583	1545		1995 11	
356	-	3520	-	79	181	250	1392		1996 08	
602	-	3221	-	40	130	211	1428		1996 09	
613	-	3129	-	18	215	293	1435		1996 10	
610	-	3760	-	126	184	273	1311		1996 11	
4705	-	37082	5	1848	1271	6295	14614		1995 01 - 11	
4815	-	39929	8	1089	1877	4304	14626		1996 01 - 11	
2.3	-	7.7	60.0	-41.1	47.7	-31.6	0.1		1996 / 1995 %	
AUSSERGEEMEINSCHAFTLICHE AUSFUHREN (1)			EXTRA-COMMUNITY EXPORTS (1)					EXPORTATIONS EXTRA-COMMUNAUTAIRES (1)		
13994	5	11116	911	1740	2971	2453	6312	43544	1994 01-12	
11355	2	14228	1172	1579	1728	2289	3424	43141	1995 01-12	
1154	-	417	110	87	132	243	407	3266	1995 08	
821	-	359	114	144	98	227	500	3137	1995 09	
942	-	1146	119	49	156	226	700	3954	1995 10	
983	-	1052	152	76	102	215	246	3554	1995 11	
1376	-	1115	110	104	293	74	705	3684	1996 08	
1065	-	1466	114	67	194	60	585	4013	1996 09	
1040	-	1296	119	56	177	92	417	3846	1996 10	
1075	-	-139	152	-68	102	76	415	3692	1996 11	
10458	-	13929	1044	1488	1592	2105	2833	38897	1995 01 - 11	
11458	2	10369	1078	994	2097	1540	6539	40637	1996 01 - 11	
9.6	-	-25.6	3.3	-33.2	31.7	-26.9	130.8	4.5	1996 / 1995 %	
BUNKER			BUNKERS					SOUTES MARITIMES		
2472		11473		310	419	1092	2313	28944	1994 01-12	
2539		11548		337	-	1070	2472	27720	1995 01-12	
237		1054		24	-	79	209	2310	1995 08	
208		828		32	-	82	202	2310	1995 09	
193		1032		32	-	90	226	2310	1995 10	
193		1000		27	-	90	200	2310	1995 11	
215		918		33	-	111	245	2310	1996 08	
200		920		40	-	81	243	2310	1996 09	
214		1031		37	-	93	229	2310	1996 10	
182		1019		22	-	98	245	2310	1996 11	
2353		10594		305	-	990	2251	25410	1995 01 - 11	
2253		10879		342	31	1042	2446	25512	1996 01 - 11	
-4.3		2.7		12.1	-	5.3	8.7	0.4	1996 / 1995 %	

(1) INTRA-COMMUNITY EXPORTS AND EXTRA-COMMUNITY EXPORTS PRIOR TO 01.01.1995 REFER TO EUR 12
(1) EXPORTATIONS INTRA-COMMUNAUTAIRES ET EXPORTATIONS EXTRA-COMMUNAUTAIRES AVANT LE 01.01.1995 SE REFFERENT A EUR 12
(1) INNERGEMEINSCHAFTLICHE AUSFUHREN UND AUSSERGEEMEINSCHAFTLICHE AUSFUHREN VOR DEM 01.01.1995 BEZIEHEN SICH AUF EUR 12

	EUR 15	EUR 12	B	DK	D	GR	E	F	IRL	
MINERALOELERZEUGNISSE INLANDSLIEFERUNGEN INSGESAMT 1000 T				PETROLEUM PRODUCTS TOTAL INLAND DELIVERIES 1000 T				PRODUITS PETROLIERS LIVRAISONS INTERIEURES TOTALES 1000 T		
ALLE MINERALOELERZEUGNISSE				ALL PETROLEUM PRODUCTS				TOUS PRODUITS PETROLIERS		
1994 01-12	529462	494211	19190	8505	126737	12541	48769	80173	5112	
1995 01-12	538398	504136	18883	9102	126329	13273	51441	82450	5266	
1995 08	43957	41176	1497	762	10985	1100	4202	6541	406	
1995 09	44024	41142	1452	760	10589	1044	3838	6762	433	
1995 10	46026	43017	1521	846	10312	1319	4335	6694	424	
1995 11	47549	44431	1560	847	10646	1395	4609	7005	466	
1996 08	44229	41275	1651	773	11398	1144	4021	6718	450	
1996 09	46300	43129	2006	859	11289	1133	4139	6944	470	
1996 10	47626	44156	1767	834	10512	1386	4431	7327	468	
1996 11	46249	42748	1643	874	10837	1363	4431	6585	467	
1995 01 - 11	490137	459028	16857	8206	116173	11932	45784	74887	4804	
1996 01 - 11	497863	465447	19254	8932	118397	12959	45184	76470	4950	
1996 / 1995 %	1.6	1.4	14.2	8.8	1.9	8.6	-1.3	2.1	3.0	
MOTORENBENZIN				MOTOR SPIRIT				ESSENCES MOTEUR		
1994 01-12	117883	109183	2843	1894	30267	2699	9162	15170	993	
1995 01-12	116213	107604	2834	1914	30145	2851	8878	14161	1038	
1995 08	10459	9664	233	176	2649	270	850	1315	101	
1995 09	9721	9010	239	162	2572	237	718	1177	87	
1995 10	9903	9189	260	157	2579	227	761	1182	85	
1995 11	9428	8763	203	157	2466	222	646	1082	87	
1996 08	10304	9513	214	172	2607	293	873	1273	101	
1996 09	9550	8855	234	162	2513	258	731	1104	90	
1996 10	10186	9467	239	170	2702	248	772	1172	95	
1996 11	9346	8687	219	160	2458	239	699	998	89	
1995 01 - 11	106203	98293	2568	1741	27730	2589	7732	12995	953	
1996 01 - 11	106462	98786	2495	1760	27598	2700	8341	12639	1005	
1996 / 1995 %	0.2	0.5	-2.9	1.1	-0.5	4.3	7.9	-2.7	5.5	
DARUNTER BLEIFREI				AMONG WHICH UNLEADED				DONT ESSENCES SANS PLOMB		
1994 01-12	73957	65289	1842	1856	27935	745	2032	7579	483	
1995 01-12	78083	69439	1946	1913	28497	893	2283	7864	585	
1995 08	6998	6199	160	176	2496	92	197	761	59	
1995 09	6575	5860	165	162	2441	77	165	653	51	
1995 10	6825	6111	181	157	2473	74	281	658	50	
1995 11	6553	5878	146	157	2353	73	240	614	51	
1996 08	7439	6650	160	172	2529	117	341	824	68	
1996 09	6961	6262	174	162	2452	98	256	704	60	
1996 10	7400	6681	180	170	2671	95	270	740	64	
1996 11	6963	6304	169	160	2447	91	243	656	60	
1996 01 - 11	76106	68248	1846	1760	26798	1012	2878	7717	650	
1996 / 1995 %	6.5	7.5	4.9	1.1	2.3	26.2	44.1	7.3	21.5	
PETROLEUM UND FLUGTURBINENKRAFTSTOFFE				KEROSENE AND JET FUELS				PETROLE LAMPANT ET CARBUACTEURS		
1994 01-12	34529	32867	1029	763	5792	1579	2902	4420	497	
1995 01-12	35933	34564	1085	769	5832	1224	3106	4573	664	
1995 08	3274	3157	89	98	541	152	294	453	52	
1995 09	3264	3115	81	66	514	142	228	426	65	
1995 10	3235	3106	85	58	521	116	302	389	61	
1995 11	2846	2722	97	65	431	71	258	341	65	
1996 08	3482	3354	128	84	560	158	314	471	66	
1996 09	3425	3298	121	91	530	143	301	433	74	
1996 10	3187	3074	100	60	529	104	289	398	69	
1996 11	3006	2885	96	65	460	102	249	363	71	
1995 01 - 11	32994	31719	980	714	5402	1166	2831	4224	589	
1996 01 - 11	34680	33418	1192	749	5463	1166	3069	4503	711	
1996 / 1995 %	5.1	5.4	21.6	4.9	1.1	-	8.4	6.6	20.7	
DIESELKRAFTST. UND DESTILLATHEIZOLE				GAS/ DIESEL OIL				GASOIL ET FUEL-OIL FLUIDE		
1994 01-12	205387	191824	9447	4036	61728	4544	16611	38848	2009	
1995 01-12	210104	196518	9669	4095	61097	5044	18186	40805	2124	
1995 08	15913	14883	692	318	5208	274	1331	2796	154	
1995 09	16801	15671	727	331	4997	271	1198	3382	160	
1995 10	17546	16334	755	318	4605	550	1576	3287	167	
1995 11	19384	18039	877	367	5316	699	1860	3410	199	
1996 08	17210	16069	824	312	5837	286	1357	3199	164	
1996 09	18797	17638	1047	334	5964	309	1420	3616	186	
1996 10	18686	17448	821	332	5010	618	1719	3587	188	
1996 11	19299	17988	828	360	5532	622	1703	3524	195	
1995 01 - 11	190230	177987	8599	3675	56057	4366	15984	36723	1937	
1996 01 - 11	199843	187320	9579	3790	59083	5124	17472	38228	2012	
1996 / 1995 %	5.1	5.2	11.4	3.1	5.4	17.4	9.3	4.1	3.9	
DARUNTER DIESELKRAFTSTOFFE				AMONG WHICH DERV FUEL				DONT GASOIL-ROUTIER		
1994 01-12	108180	102246	3979	1932	25796	1978	10421	21387	829	
1995 01-12	108128	103622	4000	2047	26197	2323	8700	22274	851	
1995 08	8709	8425	303	202	2359	225	700	1767	62	
1995 09	9106	8814	329	191	2278	221	700	1896	64	
1995 10	9436	9137	346	179	2295	228	700	1963	67	
1995 11	9695	9387	362	179	2400	203	700	1894	79	
1996 08	8382	8082	351	196	1841	242	700	1855	66	
1996 09	8789	8496	388	201	1958	239	750	1925	74	
1996 10	9431	9109	384	180	1969	238	800	2143	75	
1996 11	8939	8624	319	170	1899	208	800	1842	78	
1995 01 - 11	99477	95286	3634	1880	24323	2150	8000	20375	776	
1996 01 - 11	98674	94825	3889	1880	21858	2298	8290	21219	806	
1996 / 1995 %	-0.8	-0.5	7.0	-	-10.1	6.9	3.6	4.1	3.9	
RUECKSTANDSHEIZOLE				RESIDUAL FUEL OIL				FUEL-OIL RESIDUEL		
1994 01-12	73155	67363	2268	1118	7538	2565	7618	4572	1368	
1995 01-12	74782	69040	1976	836	7758	2943	8824	4859	1287	
1995 09	5970	5582	140	90	644	276	817	347	98	
1995 10	6387	5919	146	63	712	279	806	394	97	
1995 11	7119	6589	181	85	651	274	914	503	104	
1996 08	4822	4351	126	94	575	293	335	203	111	
1996 09	5683	5052	138	57	514	306	515	304	115	
1996 10	6474	5568	170	53	610	277	536	440	109	
1996 11	6006	5061	116	91	559	260	528	324	105	
1995 01 - 11	67515	62397	1707	727	7132	2710	7801	4173	1186	
1996 01 - 11	64649	58123	1726	832	6363	2755	5561	4350	1134	
1996 / 1995 %	-4.3	-6.9	1.1	14.4	-10.8	1.7	-28.7	4.2	-4.4	

	I	L	NL	A	P	FIN	S	UK	U.S.A.		
MINERALOELERZEUGNISSE	INLANDLIEFERUNGEN INSGESAMT				PETROLEUM PRODUCTS				PRODUITS PETROLIERS		
1000 T	1000 T				TOTAL INLAND DELIVERIES				LIVRAISONS INTERIEURES TOTALES		
					1000 T						
ALLE MINERALOELERZEUGNISSE	ALL PETROLEUM PRODUCTS				TOUS PRODUITS PETROLIERS						
84234	1885	20827	10751	11539	9442	15058	74499	720513	1994	01-12	
88381	1739	21629	10749	12641	8183	15330	73002	718219	1995	01-12	
6432	132	1819	879	1185	744	1158	6115	62678	1995	08	
7282	149	1801	898	1102	768	1216	5930	61070	1995	09	
7936	148	1902	945	1146	763	1301	6234	60809	1995	10	
8278	145	1803	963	1072	777	1378	6605	59729	1995	11	
6112	141	1671	879	1106	593	1482	6090	63618	1996	08	
7135	154	1704	898	1073	790	1483	6223	58576	1996	09	
7781	165	1839	945	1066	696	1829	6580	66260	1996	10	
7124	150	1777	963	973	777	1761	6524	61060	1996	11	
80218	1585	19832	9909	11670	7359	13841	67080	655261	1995	01 - 11	
78810	1648	19350	9409	10835	6841	16166	68658	674537	1996	01 - 11	
-1.8	4.0	-2.4	-5.1	-7.2	-7.0	16.8	2.4	2.9	1996	/ 1995 %	
MOTORENBENZIN	MOTOR SPIRIT				ESSENCES MOTEUR						
16971	544	3912	2488	1829	2038	4174	22899	325690	1994	01-12	
17574	514	4024	2391	1882	1956	4262	21789	331086	1995	01-12	
1569	47	347	226	199	172	397	1908	29255	1995	08	
1502	44	328	200	156	159	352	1788	27373	1995	09	
1488	44	353	202	159	157	355	1894	28004	1995	10	
1392	40	349	185	150	146	334	1969	27583	1995	11	
1504	49	336	226	195	174	391	1896	29183	1996	08	
1405	43	347	200	162	155	340	1806	26765	1996	09	
1531	48	371	202	165	157	360	1954	28956	1996	10	
1326	40	349	185	152	146	328	1958	27793	1996	11	
16075	474	3672	2220	1721	1773	3917	20043	302954	1995	01 - 11	
15767	482	3838	2119	1759	1679	3878	20402	305865	1996	01 - 11	
-1.9	1.7	4.5	-4.6	2.2	-5.3	-1.0	1.8	1.0	1996	/ 1995 %	
DARUNTER BLEIFREI	AMONG WHICH UNLEADED				DONT ESSENCES SANS PLOMB						
5528	411	3129	2483	548	2035	4150	13201		1994	01-12	
7318	408	3398	2428	678	1953	4263	13656		1995	01-12	
660	38	290	226	73	176	397	1197		1995	08	
632	35	273	200	58	162	353	1138		1995	09	
630	36	300	204	59	155	355	1212		1995	10	
589	32	296	193	56	148	334	1271		1995	11	
724	41	317	226	85	172	391	1272		1996	08	
679	36	344	200	69	159	340	1228		1996	09	
733	41	369	202	71	157	360	1277		1996	10	
642	34	350	185	66	146	328	1386		1996	11	
6680	375	3099	2230	618	1777	3918	12516		1995	01 - 11	
7354	402	3484	2220	730	1760	3878	13617		1996	01 - 11	
10.1	7.2	12.4	-0.5	18.1	-1.0	-1.0	8.8		1996	/ 1995 %	
PETROLEUM UND FLUGTURBINENKRAFTSTOFFE	KEROSENES AND JET FUELS				PETROLE LAMPANT ET CARBURACTEURS						
3111	158	2275	426	597	416	820	9744	71775	1994	01-12	
3364	185	2727	456	600	114	799	10435	73373	1995	01-12	
292	17	216	44	61	8	65	892	6115	1995	08	
273	16	301	45	60	9	95	943	6051	1995	09	
341	19	267	41	54	9	79	894	6284	1995	10	
245	16	217	40	44	9	75	872	6425	1995	11	
280	17	269	44	66	18	66	941	6350	1996	08	
299	18	251	45	61	16	66	976	6423	1996	09	
247	19	247	41	55	10	62	957	6381	1996	10	
217	17	235	40	41	9	72	969	6665	1996	11	
3131	167	2510	418	556	103	754	9449	66695	1995	01 - 11	
2917	181	2610	453	573	140	669	10284	70168	1996	01 - 11	
-6.8	8.4	4.0	8.4	3.1	35.9	-11.3	8.8	5.2	1996	/ 1995 %	
DIESELKRAFTST.UND DESTILLATHEIZOLE	GAS/ DIESEL OIL				GASOIL ET FUEL-OIL FLUIDE						
23719	942	5938	4533	3131	3662	5368	20871	150243	1994	01-12	
24435	903	5899	4486	3155	3818	5282	21106	152927	1995	01-12	
1570	58	474	380	270	322	328	1738	12693	1995	08	
2048	79	470	365	261	354	411	1747	12750	1995	09	
2371	73	541	402	274	351	459	1817	12464	1995	10	
2448	80	549	406	265	387	552	1969	12854	1995	11	
1479	61	458	380	285	309	452	1807	12985	1996	08	
2003	83	520	365	283	374	420	1873	12440	1996	09	
2244	87	581	402	315	362	474	1946	14493	1996	10	
2165	85	564	406	281	387	518	2129	13495	1996	11	
22004	817	5417	4160	2911	3431	4652	19497	138874	1995	01 - 11	
21309	877	5921	3957	3044	3460	5106	20881	146611	1996	01 - 11	
-3.2	7.3	9.3	-4.9	4.6	0.8	9.8	7.1	5.6	1996	/ 1995 %	
DARUNTER DIESELKRAFTSTOFFE	AMONG WHICH DERV FUEL				DONT GASOIL-ROUTIER						
16182	616	4159	2439	2190	1486	2009	12777		1994	01-12	
16692	569	4298	1098	2360	1463	1945	13311		1995	01-12	
1104	43	337	-	200	125	159	1123		1995	08	
1397	47	360	-	200	125	167	1131		1995	09	
1540	49	391	-	200	128	171	1174		1995	10	
1609	47	396	-	200	130	178	1318		1995	11	
1017	47	351	-	220	127	173	1196		1996	08	
1095	49	392	-	220	131	162	1205		1996	09	
1339	56	428	-	220	140	182	1277		1996	10	
1250	52	420	-	200	130	185	1386		1996	11	
15178	525	3957	1098	2160	1542	1751	12328		1995	01 - 11	
14201	549	4240	692	2280	1374	1783	13315		1996	01 - 11	
-6.4	4.6	7.2	-37.0	5.6	2.4	1.8	8.0		1996	/ 1995 %	
RUECKSTANDSHEIZOLE	RESIDUAL FUEL OIL				FUEL-OIL RESIDUEL						
27271	209	369	1847	3228	1517	2428	9239	35528	1994	01-12	
28279	98	365	2068	3891	1234	2440	7924	26445	1995	01-12	
1968	7	30	115	368	81	135	670		1996	1995 08	
2214	7	49	166	371	89	133	529		2220	1995 09	
2383	8	24	172	397	101	195	610		2129	1995 10	
2747	7	26	210	365	133	187	732		1750	1995 11	
1798	11	23	115	302	89	267	480		2315	1996 08	
2180	6	21	166	330	118	347	566		1368	1996 09	
2477	6	21	172	256	107	627	613		2096	1996 10	
2268	6	22	210	242	133	602	540		1426	1996 11	
25621	92	322	1840	3612	1090	2188	7314		23336	1995 01 - 11	
25980	75	295	1705	2807	1243	3578	6245		22648	1996 01 - 11	
1.4	-18.5	-8.4	-7.3	-22.3	14.0	63.5	-14.6		-3.0	1996 / 1995 %	

	EUR 15	EUR 12	B	DK	D	GR	E	F	IRL
NATURGAS TJ (HO)									
FOERDERUNG									
1994 01-12	7381868	7327854	-	200039	653820	1836	8465	129213	104346
1995 01-12	7648012	7594000	-	216767	679274	1752	17650	127529	104495
1995 09	461195	457433	-	12792	47138	117	2130	11269	7633
1995 10	567495	562347	-	17466	47334	175	2254	11198	8348
1995 11	779614	774031	-	21525	65292	117	2270	12470	9701
1995 12	1004258	998794	-	23452	72196	117	2335	11738	9476
1996 09	530147*	524747*	-	20295	53600*	198	2192	9180	7295
1996 10	660236*	654836*	-	24559	59300*	213	1542	8498	8235
1996 11	835284*	829884*	-	25584	74250*	198	377	8678	8235
1996 12	:	:	-	25748	75900*	192	211	:	8836
1995 01 - 12	7648012	7594000	-	216767	679274	1752	17650	127529	104495
1996 01 - 12	:	:	-	263261	728354*	1853	19813	:	101225
1996 / 1995 %	:	:	-	21.4	7.2*	5.8	12.3	:	-3.1
EINFUEHREN AUS DEN NIEDERLANDEN									
1994 01-12		798487			150142	
1995 01-12		834100*			141075	
1995 09		45000			7200	
1995 10		66200			15228	
1995 11		109400			9934	
1995 12		134600			19656	
1996 09		40900*			9215	
1996 10		68200*			16192	
1996 11		87000*			20413	
1996 12		123500*			:	
1995 01 - 12		834100*			141075	
1996 01 - 12		998400*			:	
AUSSERGEMEINSCHAFTLICHE EINFUEHREN(EUR15) (1)									
1994 01-12	4678709		257171		1532455		301890	1078756	
1995 01-12	5241698		279852		1757506		349882	1140480	
1995 09	411313		22494		130766		23463	102050	
1995 10	423275		25084		129277		31261	93600	
1995 11	511415		22150		178726		33057	111888	
1995 12	531186		26895		191005		33202	105516	
1996 09	478753*		26472		186100*		31353	99504	
1996 10	529062*		28331		189100*		33823	116712	
1996 11	520484*		27471		171400*		39039	115092	
1996 12	:		32582		176300*		42906	120060	
1995 01 - 12	5241698		279852		1757506		349882	1140480	
1996 01 - 12	:		303719		1925800*		386809	1192176	
EINFUEHREN AUS NORWEGEN									
1994 01-12		42784	296928	
1995 01-12		57425	323820	
1995 09		4519	26064	
1995 10		5632	22860	
1995 11		5417	30996	
1995 12		5670	33552	
1996 09		3585	38160	
1996 10		5719	46080	
1996 11		6277	45000	
1996 12		5726	45972	
1995 01 - 12		57425	323820	
1996 01 - 12		58445	432180	
EINFUEHREN AUS OER GUS									
1994 01-12			443772	
1995 01-12			476784	
1995 09			43272	
1995 10			39132	
1995 11			42048	
1995 12			40356	
1996 09			38520	
1996 10			42840	
1996 11			41615	
1996 12			40572	
1995 01 - 12			476784	
1996 01 - 12			458700	
EINFUEHREN AUS ALGERIEN									
1994 01-12		188848	321451	
1995 01-12		216955	315796	
1995 09		13939	27684	
1995 10		17042	29556	
1995 11		21452	30696	
1995 12		18826	26424	
1996 09		21165	22824	
1996 10		23393	27792	
1996 11		23051	28476	
1996 12		26151	33516	
1995 01 - 12		216955	315796	
1996 01 - 12		236807	298296	
BRUTTOINLANDSVERBRAUCH									
1994 01-12	11946536	11535428	448433	125665	2957085	1836	292916	1359036	104346
1995 01-12	12642497	12223523	493612	146493	3136492	1752	359241	1379134	108031
1995 09	725474	697709	29881	8077	182682	117	29948	72465	7637
1995 10	913681	872456	34463	10824	213922	175	30371	93889	8461
1995 11	1337060	1297997	49057	16441	353469	117	33444	157177	10378
1995 12	1698935	1658966	63300	20336	453372	117	36077	191458	11657
1996 09	866114*	828604*	34401	10332	240600*	198	30693	73000	8385
1996 10	1111301*	1073791*	42666	14230	291600*	213	35293	119448	8611
1996 11	1358256*	1320746*	52837	17015	333650*	198	41628	144186	8611
1996 12	:	:	68996	21279	417400*	192	43937	:	9137
1995 01 - 12	12642497	12223523	493612	146493	3136492	1752	359241	1379134	108031
1996 01 - 12	:	:	548587	173228	3533254*	1853	402036	:	117957
1996 / 1995 %	:	:	11.1	18.3	12.6*	5.8	11.9	:	9.2

(1) EXTRA-COMMUNITY IMPORTS PRIOR TO 01.01.1995 REFER TO EUR 12
(1) IMPORTATIONS EXTRA-COMMUNAUTAIRES AVANT LE 01.01.1995 SE REFERENT A EUR 12
(1) AUSSERGEMEINSCHAFTLICHE EINFUEHREN VOR DEM 01.01.1995 BEZIEHEN SICH AUF EUR 12

I	L	NL	A	P	FIN	S	UK	U.S.A.		
NATURGAS TJ (HO)		NATURAL GAS TJ (GCV)						GAZ NATUREL TJ (PCS)		
FOERDERUNG		PRODUCTION						PRODUCTION		
777021		2745756	54014				2707358	20456214	1994 01-12	
762932		2789931	54012				2893670	-	* 1995 01-12	
59669		155838	3762				160847	:	1995 09	
56241		203423	5148				215908	:	1995 10	
61628		308546	5583				292532	:	1995 11	
73683		420985	5464				384812	:	1995 12	
62381		162907	5400*				206699	:	1996 09	
63700		223576	5400*				265213	:	1996 10	
61025		293775	5400*				357762	:	1996 11	
:		405053	:				418118	:	1996 12	
762932		2789931	54012				2893670	:	1995 01 - 12	
:		3157598	:				3418154	:	1996 01 - 12	
:		13.2	:				18.1	:	1996 / 1995 %	
EINFUHREN AUS DEN NIEDERLANDEN		IMPORTS FROM THE NETHERLANDS						IMPORTATIONS EN PROVENANCE DES PAYS-BAS		
173509	22712								1994 01-12	
140711	25916								1995 01-12	
5674	1821								1995 09	
8471	1950								1995 10	
18420	2625								1995 11	
19702	3068								1995 12	
10803	1901								1996 09	
14184	2297								1996 10	
15000	2809								1996 11	
:	3327								1996 12	
140711	25916								1995 01 - 12	
:	28449								1996 01 - 12	
AUSSERGEEMEINSCHAFTLICHE EINFUHREN (EUR 15) (1)		EXTRA-COMMUNITY IMPORTS (EUR 15) (1)						IMPORT. EXTRA-COMMUNAUTAIRES (EUR 15) (1)		
962056		109307	189050	131846	-		116178	2648282	1994 01-12	
1214878		115672	189049	131875	-		62504	-	* 1995 01-12	
92720		7913	12712	11242	-		7943	:	1995 09	
97888		11958	18968	11555	-		3684	:	1995 10	
119805		9496	17820	12142	-		6331	:	1995 11	
126722		9953	18453	12495	-		6945	:	1995 12	
87824		15510	17000*	11000*	-		3990	:	1996 09	
93381		18957	17000*	11000*	-		20758	:	1996 10	
115026		18816	17000*	11000*	-		5640	:	1996 11	
:		18605	:	:	:		6369	:	1996 12	
1214878		115672	189049	131875	-		62504	:	1995 01 - 12	
:		177996	:	:	:		85333	:	1996 01 - 12	
EINFUHREN AUS NORWEGEN		IMPORTS FROM NORWAY						IMPORTATIONS EN PROVENANCE DE NORVEGE		
		109307	10731				116178		1994 01-12	
		115672	10730				62504		1995 01-12	
		7913	554				7943		1995 09	
		11958	1228				3684		1995 10	
		9496	1188				6331		1995 11	
		9953	1227				6945		1995 12	
		15510	1000*				3990		1996 09	
		18957	1000*				20758		1996 10	
		18816	1000*				5640		1996 11	
		18605	:				6369		1996 12	
		115672	10730				62504		1995 01 - 12	
		177996	:				85333		1996 01 - 12	
EINFUHREN AUS DER GUS		IMPORTS FROM THE CIS						IMPORTATIONS EN PROVENANCE DE LA CEI		
524997			178318	131846					1994 01-12	
537316			178318	131845					1995 01-12	
39015			12157	11242					1995 09	
44223			17741	11555					1995 10	
55492			16632	12142					1995 11	
55647			17226	12495					1995 12	
43640			16000*	11000*					1996 09	
46865			16000*	11000*					1996 10	
53355			16000*	11000*					1996 11	
:			:	:					1996 12	
537316			178318	131845					1995 01 - 12	
:			:	:					1996 01 - 12	
EINFUHREN AUS ALGERIEN		IMPORTS FROM ALGERIA						IMPORTATIONS EN PROVENANCE D'ALGERIE		
434999							-	54667	1994 01-12	
677564							-	-	* 1995 01-12	
53705							-	:	1995 09	
53666							-	:	1995 10	
64313							-	:	1995 11	
71075							-	:	1995 12	
44184							-	:	1996 09	
46515							-	:	1996 10	
61671							-	:	1996 11	
:							-	:	1996 12	
677564							-	:	1995 01 - 12	
:							-	:	1996 01 - 12	
BRUTTOINLANDSVERBRAUCH		GROSS INLAND CONSUMPTION						CONSUMATION INTERIEURE BRUTE		
1897741	22712	1520957	249480	131846	29782	2804701	23249772		1994 01-12	
2085254	25916	1562848	257511	131875	29588	2924750	-	*	1995 01-12	
104345	1821	93481	14890	11242	1633	167255	:		1995 09	
153622	1950	110751	28115	11555	1555	214028	:		1995 10	
224640	2625	153551	24472	12142	2449	297098	:		1995 11	
263734	3068	223399	25025	12495	2449	392448	:		1995 12	
135645	1901	100832	23400*	11000*	3110	192617	:		1996 09	
161251	2297	124643	23400*	11000*	3110	273539	:		1996 10	
201142	2809	163786	23400*	11000*	3110	354884	:		1996 11	
:	3327	220236	:	:	:	420612	:		1996 12	
2085254	25916	1562848	257511	131875	29588	2924750	:		1995 01 - 12	
:	28449	1720868	:	:	:	3440830	:		1996 01 - 12	
:	9.8	10.1	:	:	:	17.6	:		1996 / 1995 %	

(1) EXTRA-COMMUNITY IMPORTS PRIOR TO 01.01.1995 REFER TO EUR 12.
(1) IMPORTATIONS EXTRA-COMMUNAUTAIRES AVANT LE 01.01.1995 SE REFERENT A EUR 12
(1) AUSSERGEEMEINSCHAFTLICHE EINFUHREN VOR DEM 01.01.1995 BEZIEHEN SICH AUF EUR 12

Naturgas Natural gas Gaz naturel

EUR 15

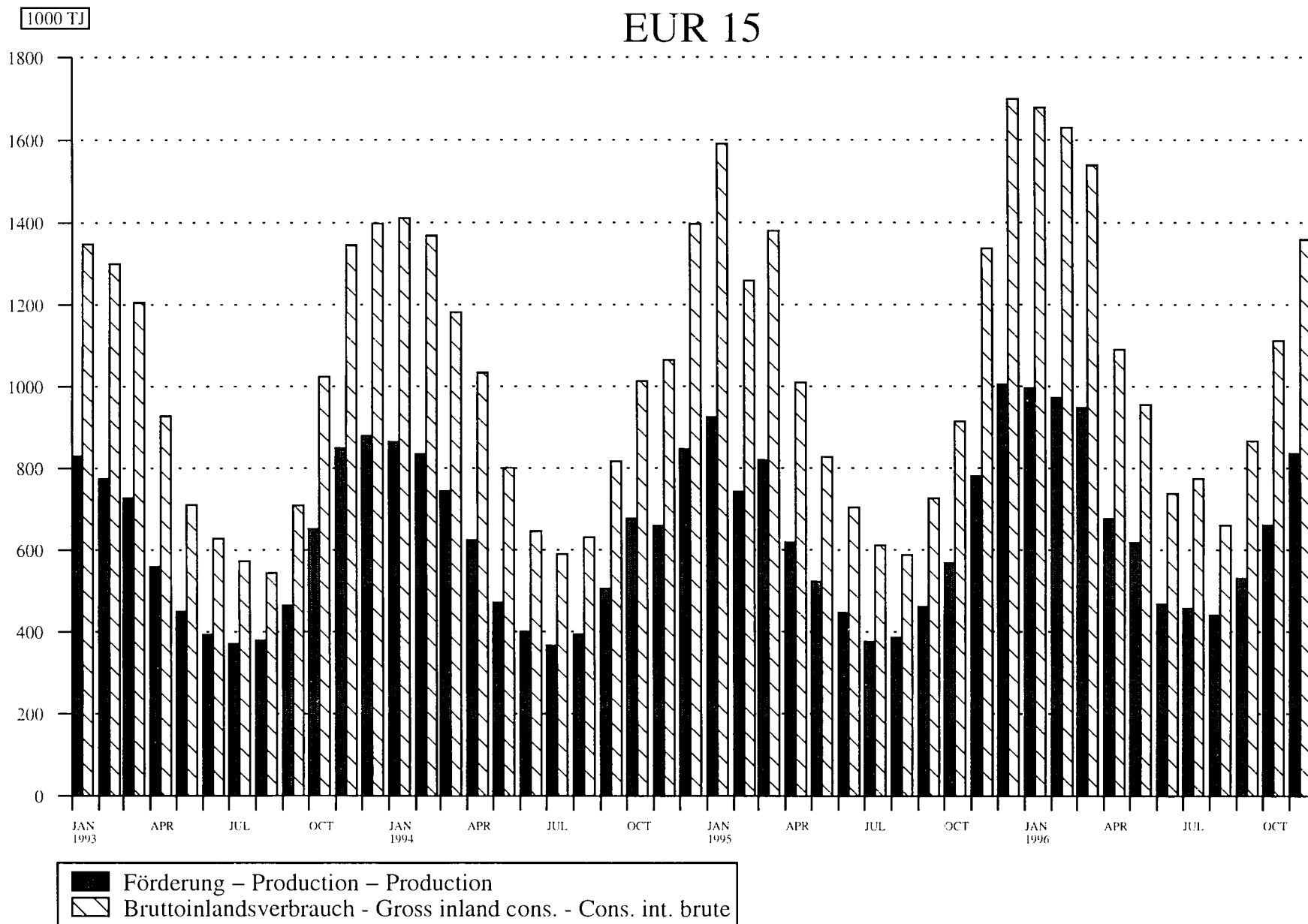

Source : EUROSTAT



3

Elektrizität
Electrical energy
Énergie électrique

ELEKTRIZITÄT / ERLÄUTERUNGEN

- Vereinigtes Königreich** - Die monatlichen Angaben beziehen sich auf Monate von vier und fünf Wochen (vier Wochen für die beiden ersten Monate jeden Trimesters, fünf für den dritten).
- Erzeugung** - Die gesamte Brutto- und Nettoerzeugung beinhaltet die Erzeugung aus Erdwärme in Italien.
- Für den inländischen Markt verfügbare Energie** - Die "Für den inländischen Markt verfügbare Energie" umfasst jeweils die gesamte ausserhalb der Erzeugungsanlagen verbrauchte elektrische Energie. Die Übertragungs- und Verteilungsverluste sind daher mit eingeschlossen. Diese verfügbare Energie ist somit gleich dem Bruttogesamtverbrauch abzüglich des Energieverbrauchs der Hilfsbetriebe und der Pumpspeicherwerke.
- Brennstoffverbrauch** - Die Angaben über den Brennstoffverbrauch in den öffentlichen Wärmekraftwerken beziehen sich auf die Umwandlung zur Elektrizitäts- und Wärmeerzeugung.

Die Umrechnung der Brennstoffe in Terajoule (TJ) basiert auf dem unteren Heizwert (Hu) der einzelnen Brennstoffe. Bei der Umrechnung des gesamten Verbrauchs der Brennstoffe in Tonnen Rohöleinheiten (t ROE) sind 41 860 kJ/Hu/kg zugrundegelegt worden.

Die Angaben für die BR Deutschland betreffen auch den Verbrauch der STEAG-Kraftwerke (Steinkohle Elektrizitäts AG).

Folgende Bezeichnungen werden für die verschiedenen Brennstoffe verwendet:

- . der Steinkohlenverbrauch umfasst ausser der Steinkohle alle Nebenprodukte der Steinkohlenförderung, wie z.B. Schlammkohle und wiedergewonnene Produkte. Im Vereinigten Königreich gehört ausserdem noch der Koksverbrauch dazu;
- . der Braunkohlenverbrauch erfasst ältere und jüngere Braunkohle sowie Braunkohlenbriketts und für Irland auch den Torfverbrauch;
- . der Verbrauch von Mineralölprodukten bezieht Raffineriegas mit ein;
- . der Verbrauch der abgeleiteten Gase umfasst den Verbrauch von Hochofen- und Kokereigas;
- . zum Gesamtverbrauch sind auch verschiedene Brennstoffe wie Industrieabfälle, Müll, Holz, usw. sowie zugekaufter und wiedergewonnener Dampf zu rechnen.
- . die in den Kernkraftwerken erzeugte Wärmeenergie ist die aufgrund der Spaltung des Kernbrennstoffs im Reaktorkern freigesetzte Wärmemenge. Diese Wärmeenergie ist nicht mit der elektrischen Energie zu verwechseln, die an den Klemmen der Turbogeneratoren gewonnen wird.

ELECTRICAL ENERGY / EXPLANATORY NOTES

- United Kingdom** - The monthly data refer to periods of 4 or 5 weeks (4 weeks for the two first months of each quarter, 5 for the last month).
- Generation** - Total generation and total net production include electricity produced from geothermal heat in Italy.
- Available for internal market** - The heading "available for internal market" covers all the electricity consumed outside generating installations in the country concerned. Transportation and distribution losses are therefore included. This amount is thus equal to the gross inland consumption less the energy absorbed by station auxiliaries and pumping stations.
- Consumption of fuels** - Fuel consumption data refer to fuels consumed to generate electricity and heat in public supply power stations.

The conversion of fuels into Terajoules (TJ) is effected on the basis of the respective net calorific value (NCV) for each fuel. The conversion of total fuel consumption to tonnes of oil equivalent (toe) is calculated on the basis of a factor of 41 860 kJ/NCV/kg.

The data for FR of Germany also cover the STEAG (Steinkohle Elektrizitäts AG) power stations.

The different fuels are covered by the following definitions :

- . hard coal consumption includes all coal by-products, such as slurry and recovered products. Moreover it includes coke consumption for the United Kingdom;
- . lignite consumption includes black lignite, brown coal and brown coal briquettes. For Ireland peat consumption is contained in this rubric;
- . petroleum products consumption includes refinery gas;
- . derived gases consumption covers blast furnace gas and coke oven gas;
- . under the heading 'All products' various fuels such as industrial residues, household waste, wood, etc. as well as purchased and recovered steam are included;
- . the thermal energy produced in nuclear power stations is the quantity of heat released as a result of fission of the nuclear fuel inside the reactor. This thermal energy must not be confused with the electrical energy obtained at the terminals of the sets.

ENERGIE ELECTRIQUE / NOTES EXPLICATIVES

- Royaume-Uni** - Les mois se réfèrent à des périodes de 4 ou 5 semaines (4 semaines pour les deux premiers mois de chaque trimestre, 5 semaines pour le dernier).
- Production** - La production totale brute et la production totale nette comprennent la production géothermique de l'Italie.
- Disponible pour le marché intérieur** - Le "disponible pour le marché intérieur" groupe toute l'énergie électrique consommée dans le pays en dehors des installations de production. Les pertes de transport et de distribution sont donc incluses. Ce disponible est ainsi égal à la consommation intérieure brute diminuée de l'énergie absorbée par les services auxiliaires et par les centrales de pompage.
- Consommation de combustibles** - Les données de consommation de combustibles dans les centrales thermiques des services publics se rapportent aux transformations en vue de la production d'énergie électrique et de la production de chaleur desservies par ces services publics.

La conversion des combustibles en térajoules (TJ) est effectuée sur la base du pouvoir calorifique inférieur (PCI) respectif à chaque combustible. La conversion de la consommation totale de combustibles en tonnes d'équivalent pétrole (tep) est établie sur la base d'un taux de 41 860 kJ/PCI/kg.

En R.F. d'Allemagne, les données couvrent également les centrales de la STEAG (Steinkohle Elektrizitäts AG).

En ce qui concerne les différents combustibles, les définitions retenues sont les suivantes :

- la consommation de houille comprend, outre la houille, tous les produits d'extraction houillère, tels que les schlamms et les produits de récupération. De plus, elle inclut la consommation de coke pour le Royaume-Uni;
- la consommation de lignite couvre le lignite ancien, le lignite récent et les briquettes de lignite ainsi que la consommation de tourbé pour l'Irlande;
- la consommation de produits pétroliers inclut le gaz de raffineries;
- la consommation de gaz dérivés couvre celle du gaz de hauts fourneaux et de gaz de cokeries;
- dans la consommation totale sont compris des combustibles divers tels que les résidus industriels, les ordures ménagères, le bois, etc., de même que la vapeur achetée et récupérée;
- l'énergie thermique produite dans les centrales nucléaires est la quantité de chaleur dégagée du fait de la fission du combustible nucléaire constituant le cœur du réacteur. Cette énergie thermique produite ne doit pas être confondue avec l'énergie électrique produite aux bornes des groupes turbogénérateurs.

ELEKTRIZITÄT ELECTRICITY ELECTRICITE

Gesamtnettoerzeugung Total net production Production totale nette
 EUR 15

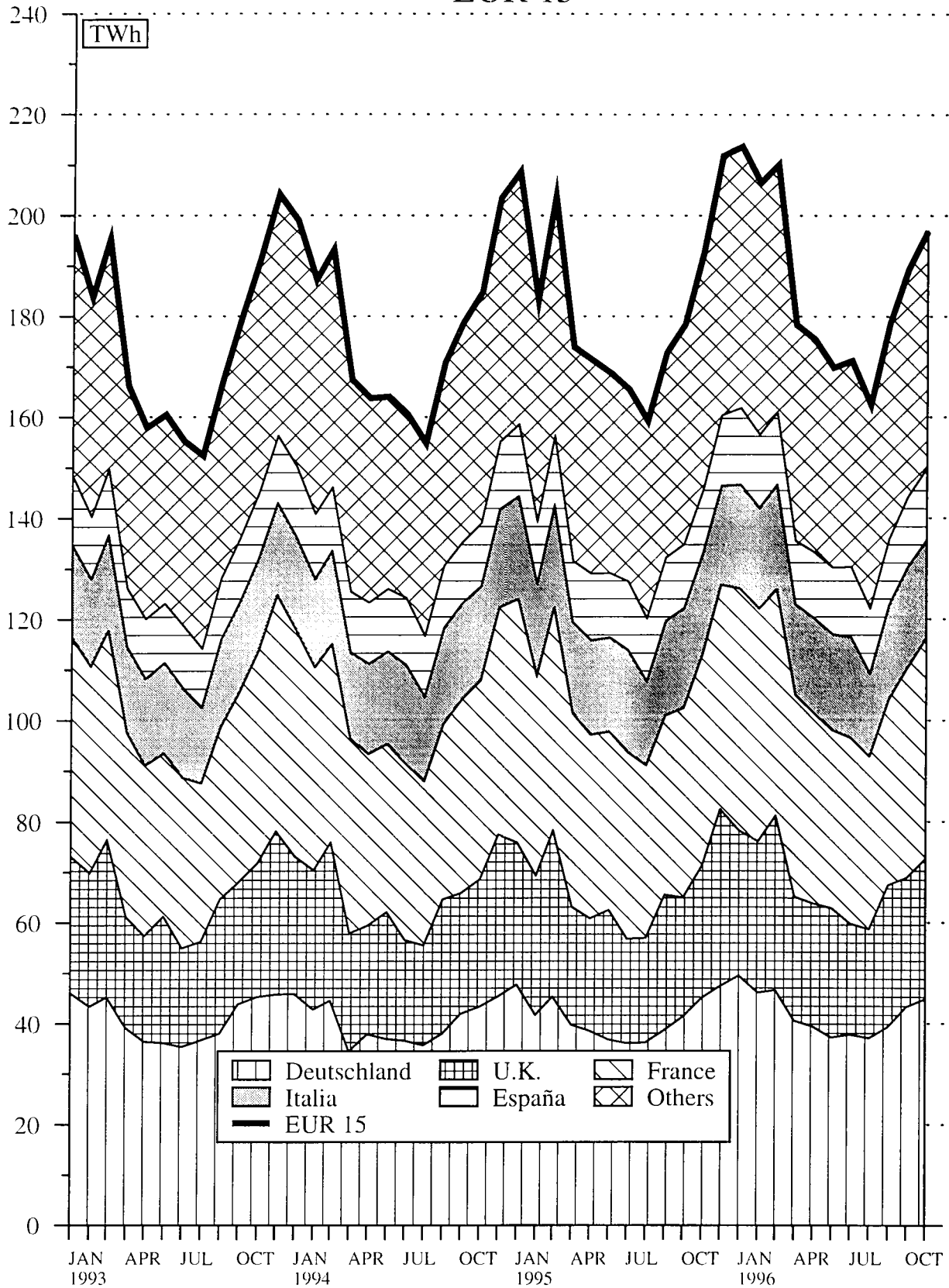

Source : EUROSTAT

	EUR 15	EUR 12	B	DK	D	GR	E	F	IRL	
ELEKTRIZITÄT	ELECTRICAL ENERGY									ENERGIE ELECTRIQUE
MILLIONEN KWH	MILLIONS KWH									MILLIONS KWH
BRUTTOERZEUGUNG INSGESAMT	TOTAL GENERATION									PRODUCTION TOTALE BRUTE
1994 01-12	2247550	1987115	72236		40554	520691	40585	156943	475516	17084
1995 01-12	2315643	2048079	74427		37166	534181	41488	163666	492300	17838
1995 09	182509	162500	5567		2933	41580	3622	13130	37129	1413
1995 10	188442	166826	6373		3161	44445	3328	13248	39100	1510
1995 11	203815	179301	6642		3423	48419	3369	13506	43853	1587
1995 12	223423	196476	7375		3715	50885	3716	14500	46376	1656
1996 09	188096	167347	5970		4223	42283	3306	13603	37943	1473
1996 10	:	:	6373		:	46561	:	14452	42803	1639
1996 11	:	:	6601		:	48147	:	14850	45404	1735
1996 12	:	:	6903		:	:	:	15541	:	1766
1995 01 - 12	2315643	2048079	74427		37166	534181	41488	163666	492300	17838
1996 01 - 12	:	:	76070		:	:	:	172274	:	19175
1996 / 1995 %	:	:	2.2		:	:	:	5.3	:	7.5
NETTOERZEUGUNG INSGESAMT	TOTAL NET PRODUCTION									PRODUCTION TOTALE NETTE
1994 01-12	2127907	1875788	68563		37915	483344	37302	151322	454014	16091
1995 01-12	2190304	1931079	70629		34568	494274	38761	155805	471377	16810
1995 08	159231	140657	4992		2623	36211	3464	12454	34117	1287
1995 09	172803	153433	5257		2743	38673	3355	12493	35408	1328
1995 10	178409	157539	6044		2839	41290	3082	12638	37432	1421
1995 11	192920	169219	6311		3220	45034	3264	12415	41915	1496
1996 08	162458	144492	5146		3541	37066	3560	12879	34160	1364
1996 09	178587	158579	5670		3962	39299	3054	12971	36679	1386
1996 10	189341*	167782*	6057		3885*	43263	3000*	13821	41428	1543
1996 11	196886*	174236*	6274		3885*	44841	3000*	14245	43649	1632
1995 01 - 11	1978478	1745266	63625		31079	446955	35343	141923	427026	15232
1996 01 - 11	2052446*	1822420*	65712		43827*	461529	35472*	150570	443813	16412
1996 / 1995 %	3.7*	4.4*	3.3		41.0*	3.3	0.4*	6.1	3.9	7.7
DARUNTER : 1 - WASSERKRAFT	AMONG WHICH : HYDRO									DONT : HYDRAULIQUE
1994 01-12	309197	202779	1185		2566	22369	2764	28021	80170	1279
1995 01-12	306424	186484	1228		1202	24497	4051	23985	75970	954
1995 08	21483	12094	76		56	1942	277	1165	4500	30
1995 09	22529	13399	76		88	2124	454	1015	5300	31
1995 10	20163	12198	86		96	1715	205	1078	4730	63
1995 11	21623	12193	80		103	1712	339	1336	4660	109
1996 08	21019	12780	103		75	1919	325	1641	4380	49
1996 09	20120	12512	73		85	1858	220	1824	4160	45
1996 10	21760*	14274*	93		85*	1988	200*	1969	4590	92
1996 11	25225*	16583*	117		85*	1990	200*	2301	5840	113
1995 01 - 11	280459	173054	1117		1132	22685	3794	21331	70130	839
1996 01 - 11	272534*	183391*	1061		1045*	20117	3383*	36226	61290	843
1996 / 1995 %	-2.8*	6.0*	-5.0		-7.7*	-11.3	-10.8*	69.8	-12.6	0.5
2 - GEOTHERMISCHE KRAFTWERKE	GEOTHERMAL									CENTRALES GEOTHERMIQUES
1995 01-12	3199	3199								
1996 01-12	3537	3537								
1995 09	272	272								
1995 10	286	286								
1995 11	286	286								
1995 12	286	286								
1996 09	285	285								
1996 10	305	305								
1996 11	298	298								
1996 12	306	306								
1995 01 - 12	3199	3199								
1996 01 - 12	3537	3537								
1996 / 1995 %	10.6	10.6								
3 - KERNENERGIE	NUCLEAR									NUCLEAIRE
1994 01-12	746526	658046	38534			141811		52922	341614	
1995 01-12	765502	680660	39192			145115		53107	358777	
1995 09	59175	52686	2566			11814		3816	26508	
1995 10	64952	57080	3533			13037		4202	29582	
1995 11	69385	61494	3579			13909		4297	32815	
1995 12	75498	66885	3952			14318		5178	34531	
1996 09	64218	57373	3362			12489		3882	29739	
1996 10	69693	61652	3178			12953		4868	32978	
1996 11	72589	64327	3816			14188		4616	33469	
1996 12	:	:	3506			:		5325	:	
1995 01 - 12	765502	680660	39192			145115		53107	358777	
1996 01 - 12	:	:	41152			:		54132	:	
1996 / 1995 %	:	:	5.0			:		1.9	:	
4 - HERKOEMLICHE WAERNEKRAFT	CONVENTIONAL THERMAL									THERMIQUE CONVENTIONNEL
1994 01-12	1068955	1011734	28844		35349	319164	34538	70379	32230	14812
1995 01-12	1115179	1058736	30209		33366	324662	34710	78713	36630	15856
1995 08	79972	76409	2541		2567	22831	3187	7150	2130	1257
1995 09	90827	87076	2615		2655	24735	2901	7662	3600	1297
1995 10	93008	87975	2425		2743	26538	2877	7358	3120	1358
1995 11	101626	95246	2652		3117	29413	2925	6782	4440	1387
1996 08	81546	77431	2105		3466	22822	3235	7563	1060	1315
1996 09	93964	88409	2235		3877	24952	2834	7265	2780	1341
1996 10	97583*	91551*	2786		3800*	28322	2800*	6984	3860	1451
1996 11	98774*	93028*	2341		3800*	28663	2800*	7328	4340	1519
1995 01 - 11	1005102	955524	27268		29947	293473	31549	72663	32650	14393
1996 01 - 11	1045014*	985111*	27005		42782*	304493	32089*	65537	35870	15569
1996 / 1995 %	4.0*	3.1*	-1.0		42.9*	3.8	1.7*	-9.8	9.9	8.2

	I	L	NL	A	P	FIN	S	UK	U.S.A.	
ELEKTRIZITAET	ELECTRICAL ENERGY								ENERGIE ELECTRIQUE	
MILLIONEN KWH	MILLIONS KWH								MILLIONS KWH	
BRUTTOERZEUGUNG INSGESAMT	TOTAL GENERATION								PRODUCTION TOTALE BRUTE	
231829	1165	78894	53307	27398	64731	142397	324270		1994 01-12	
243258	1179	80670	56568	28537	63260	147736	333369		1995 01-12	
19765	103	6477	4663	2363	4712	10634	28418		1995 09	
20938	109	7057	4586	2551	5221	11809	25006		1995 10	
21169	98	7084	4845	2523	5783	13886	27628		1995 11	
20748	95	7670	4959	2647	6259	15729	37093		1995 12	
19813	107	6624	4474	2322	5540	10735	29680		1996 09	
21058	:	7205	4832	2238	6345	11469	27060		1996 10	
20389	:	7498	4642	2309	6164	12662	29350		1996 11	
19964	:	:	4863	2564	6713	14745	:		1996 12	
243258	1179	80670	56568	28537	63260	147736	333369		1995 01 - 12	
242694	:	:	54859	29645	69498	140404	:		1996 01 - 12	
-0.2	:	:	-3.0	3.9	9.9	-5.0	:		1996 / 1995 %	
NETTOERZEUGUNG INSGESAMT	TOTAL NET PRODUCTION								PRODUCTION TOTALE NETTE	
220109	1118	75730	51855	26364	62180	138084	303916		1994 01-12	
229382	1134	77404	55217	27500	60610	143398	313435		1995 01-12	
16587	107	5905	4572	2169	4224	9778	20741		1995 08	
18763	100	6203	4554	2268	4500	10316	26842		1995 09	
19816	105	6774	4435	2447	5000	11435	23651		1995 10	
20064	95	6807	4674	2419	5540	13487	26179		1995 11	
16353	100	6440	4171	2247	4728	9067	21636		1996 08	
18810	106	6330	4361	2221	5268	10379	28091		1996 09	
20032	100*	6883	4711	2154	5756	11092	25616		1996 10	
19416	100*	7172	4514	2233	5889	12247	27789		1996 11	
209711	1042	70051	50451	24953	54618	128143	278326		1995 01 - 11	
211638	1041*	73170	48561	26154	59783	121682	293082		1996 01 - 11	
0.9	-0.1*	4.5	-3.8	4.8	9.5	-5.1	5.3		1996 / 1995 %	
DARUNTER :	AMONG WHICH :								DONT :	
1 - WASSERKRAFT	HYDRO								HYDRAULIQUE	
47120	650	296	36362	10117	11670	58386	6242		1994 01-12	
41379	821	381	38000	7848	12793	67147	6168		1995 01-12	
3446	82	16	3426	241	785	5178	263		1995 08	
3553	75	27	3591	296	713	4826	360		1995 09	
3192	78	26	2529	407	980	4456	522		1995 10	
2733	69	44	2382	491	1134	5914	517		1995 11	
3591	78	30	3245	330	977	4017	259		1996 08	
3335	84	31	3242	466	725	3641	331		1996 09	
4113	80*	41	3536	573	633	3317	450		1996 10	
4372	80*	30	3128	799	961	4553	656		1996 11	
38512	753	349	35562	6821	11675	60168	5591		1995 01 - 11	
41793	788*	405	32432	12212	10506	46205	4228		1996 01 - 11	
8.5	4.6*	16.0	-8.8	79.0	-10.0	-23.2	-24.4		1996 / 1995 %	
2 - GEOTHERMISCHE KRAFTWERKE	GEOTHERMAL								CENTRALES GEOTHERMIQUES	
3199									1995 01-12	
3537									1996 01-12	
272									1995 09	
286									1995 10	
286									1995 11	
286									1995 12	
285									1996 09	
305									1996 10	
298									1996 11	
306									1996 12	
3199									1995 01 - 12	
3537									1996 01 - 12	
10.6									1996 / 1995 %	
3 - KERNEENERGIE	NUCLEAR								NUCLEAIRE	
-		3736			18328	70152	79429		1994 01-12	
-		3784			18125	66717	80685		1995 01-12	
-		358			1528	4961	7624		1995 09	
-		372			1527	6345	6354		1995 10	
-		364			1308	6583	6530		1995 11	
-		375			1622	6991	8531		1995 12	
-		363			1336	5509	7538		1996 09	
-		376			1336	6705	7299		1996 10	
-		366			1699	6563	7872		1996 11	
-		:			1730	7070	:		1996 12	
-		3784			18125	66717	80685		1995 01 - 12	
-		:			18395	71385	:		1996 01 - 12	
-		:			1.5	7.0	:		1996 / 1995 %	
4 - HERKOEMLICHE WAERHEKRAFT	CONVENTIONAL THERMAL								THERMIQUE CONVENTIONNEL	
169760	468	71698	15493	16247	32182	9546	218245		1994 01-12	
184804	313	73239	17217	19652	29692	9534	226582		1995 01-12	
12861	25	5521	1146	1928	2078	339	14411		1995 08	
14938	25	5818	963	1972	2259	529	18858		1995 09	
16338	27	6376	1906	2040	2493	634	16775		1995 10	
17045	26	6399	2292	1928	3098	990	19132		1995 11	
12464	22	6049	926	1917	2341	848	15413		1996 08	
15190	22	5936	1119	1755	3207	1229	20222		1996 09	
15614	20*	6466	1175	1581	3787	1070	17867		1996 10	
14746	20*	6776	1386	1434	3229	1131	19261		1996 11	
168286	289	66293	14889	18132	26440	8249	200581		1995 01 - 11	
166614	253*	69222	16129	13942	32612	11162	211735		1996 01 - 11	
-1.0	-12.5*	4.4	8.3	-23.1	23.3	35.3	5.6		1996 / 1995 %	

	EUR 15	EUR 12	B	DK	D	GR	E	F	IRL
ELEKTRIZITÄT	ELECTRICAL ENERGY								
MILLIONEN KWH	MILLIONS KWH								
GESAMTEINFUHREN	TOTAL IMPORTS								
1994 01-12	150856	129293	9052	1778	35723	816	5104	3377	-
1995 01-12	164015	140367	9396	4013	39572	1414	7631	2903	21
1995 08	13896	11881	1049	362	3912	44	724	120	-
1995 09	14085	12179	822	180	3421	111	739	103	3
1995 10	13906	11817	626	523	3203	161	691	180	3
1995 11	14086	11307	728	384	3077	192	599	233	10
1996 08	12952	11027	923	507	2917	155	745	270	3
1996 09	13593	11399	849	258	3055	175	577	61	9
1996 10	13967*	11457*	851	250*	3213	170*	507	153	4
1996 11	13759*	11398*	910	250*	3039	170*	584	197	4
1995 01 - 11	150252	129314	8734	3676	36620	1191	7075	2248	16
1996 01 - 11	152902*	126484*	8740	3126*	34135	1274*	6245	3013	42
1996 / 1995 %	1.8*	-2.2*	0.1	-15.0*	-6.8	99.3*	-11.7	34.0	162.5
INNERGEMEINSCHAFTLICHE EINFUHREN (EUR15)	INTRA-COMMUNITY IMPORTS (EUR 15)								
(1)	(1)								
1994 01-12	96943	90995	9052	166	20036		5104	2732	-
1995 01-12	112798	103406	9396	2337	27664		7631	2063	21
1995 09	9818	9019	822	73	2501		739	84	3
1995 10	9558	8802	626	369	2260		691	175	3
1995 11	9531	8449	728	284	2225		599	207	10
1995 12	8924	7689	662	210	2072		556	522	5
1996 09	10152	8663	849	117	2357		577	51	9
1996 10	10501*	8830*	851	120*	2497		507	142	4
1996 11	10310*	8808*	910	120*	2258		584	188	4
1996 12			897				505		5
1995 01 - 12	112798	103406	9396	2337	27664		7631	2063	21
1996 01 - 12			9637				6750		47
1996 / 1995 %			2.6				-11.6		123.8
AUSSERGEEMEINSCHAFTLICHE EINFUHREN (EUR15)	EXTRA-COMMUNITY IMPORTS (EUR 15)								
(1)	(1)								
1994 01-12	53913	38298		1612	15687	816	-	645	-
1995 01-12	51217	36961		1676	11908	1414	-	840	-
1995 09	4267	3160		107	920	111	-	19	-
1995 10	4348	3015		154	943	161	-	5	-
1995 11	4555	2858		100	852	192	-	26	-
1995 12	4859	3364		127	880	223	-	133	-
1996 09	3441	2736		141	698	175	-	10	-
1996 10	3466*	2627*		130*	719	170*	-	11	-
1996 11	3449*	2590*		130*	781	170*	-	9	-
1996 12									
1995 01 - 12	51217	36961		1676	11908	1414	-	840	-
1996 01 - 12									
1996 / 1995 %									
GESAMTAUSFUHREN	TOTAL EXPORTS								
1994 01-12	133253	117196	5070	4765	33505	433	3251	66875	-
1995 01-12	145225	125773	5326	4804	34827	593	3146	72693	36
1995 08	12157	10301	425	330	2669	26	334	6138	-
1995 09	12085	10508	179	359	2980	27	350	6195	5
1995 10	12570	10991	436	402	2985	50	256	6368	13
1995 11	12687	11136	572	521	3093	69	219	6207	7
1996 08	13613	11932	466	1365	3192	40	456	5793	16
1996 09	14439	12298	502	1611	3395	45	523	5809	6
1996 10	14941*	12625*	330	1500*	3375	40*	630	6444	10
1996 11	14296*	12652*	393	1500*	3436	40*	600	6289	12
1995 01 - 11	132950	115014	4637	4115	31062	481	2836	60046	25
1996 01 - 11	154871*	137302*	5161	16029*	38752	850*	5152	66296	173
1996 / 1995 %	16.5*	19.4*	11.3	289.5*	24.8	76.7*	81.7	-2.5	592.0
BRUTTOVERBRAUCH	GROSS CONSUMPTION								
1994 01-12	2265153	1999212	76218	37567	522909	40968	158796	412018	17084
1995 01-12	2334433	2062673	78497	36375	538926	42309	168151	422510	17823
1995 08	169710	150505	5928	2838	40298	3518	13490	29772	1370
1995 09	184509	164171	6210	2754	42021	3706	13519	31037	1411
1995 10	189778	167652	6563	3282	44663	3439	13683	32912	1500
1995 11	205214	179472	6798	3286	48403	3492	13886	37879	1590
1996 08	170633	151818	5881	2934	39668	3963	13797	29948	1435
1996 09	187250	166448	6317	2870	41943	3436	13657	32195	1476
1996 10			6894		46399		14329	36512	1633
1996 11			7118		47750		14834	39312	1727
1995 01 - 11	2109502	1865903	71149	33012	488854	38482	153405	380156	16173
1996 01 - 11			72746		492185		157826	398013	17278
1996 / 1995 %			2.2		0.7		2.9	4.7	6.8
ENERGIEVERBRAUCH DER PUMPSPEICHERWERKE	ENERGY ABSORBED BY STORAGE PUMPING								
1994 01-12	20506	18529	1099		5080	347	1344	3157	388
1995 01-12	24220	22617	1182		5422	362	2081	4164	359
1995 09	2065	1901	84		515	37	174	430	34
1995 10	2161	2079	97		246	39	178	548	28
1995 11	2342	2264	94		502	28	167	465	28
1995 12	2503	2419	114		490	38	317	397	32
1996 09	1974	1735	85		366	24	21	403	30
1996 10			110		516		39	585	35
1996 11			97		477		68	609	35
1996 12			123				157		30
1995 01 - 12	24220	22617	1182		5422	362	2081	4164	359
1996 01 - 12			1267				1531		370
1996 / 1995 %			7.2				-26.4		3.1
FUER INLANDSMARKT VERFUEGBAR	AVAILABLE FOR INTERNAL MARKET								
1994 01-12	2125004	1869356	71446	34928	480482	37338	151831	387359	15703
1995 01-12	2184874	1923056	73517	33777	493597	39220	158209	397423	16436
1995 08	159022	140478	5525	2655	36964	3453	12686	27765	1257
1995 09	172738	153203	5816	2564	38599	3402	12708	28886	1292
1995 10	177584	156286	6137	2960	41262	3154	12895	30696	1383
1995 11	191977	167126	6373	3083	44516	3359	12628	35475	1471
1996 08	159737	141748	5482	2683	36294	3666	13156	28208	1315
1996 09	175767	155945	5932	2609	38593	3160	13004	30528	1359
1996 10			6468	2635*	42585		13659	34551	1502
1996 11			6694	2635*	43967		14161	36948	1589
1995 01 - 11	1974043	1739368	66654	30640	447581	35729	144398	357491	14896
1996 01 - 11			68147	30924*	451905		150289	375226	15941
1996 / 1995 %			2.2	0.9*	1.0		4.1	5.0	7.0

(1) INTRA-COMMUNITY IMPORTS AND EXTRA-COMMUNITY IMPORTS PRIOR TO 01.01.1995 REFER TO EUR 12.
(1) IMPORTATIONS INTRA-COMMUNAUTAIRES ET IMPORTATIONS EXTRA-COMMUNAUTAIRES AVANT LE 01.01.1995 SE REFERENT A EUR 12.
(1) INNERGEMEINSCHAFTLICHE EINFUHREN UND AUSSERGEEMEINSCHAFTLICHE EINFUHREN VOR DEM 01.01.1995 BEZIEHEN SICH AUF EUR 12.

	I	L	ML	A	P	FIN	S	UK	U.S.A.	
ELEKTRIZITÄT	ELECTRICAL ENERGY								ENERGIE ELECTRIQUE	
MILLIONEN KWH	MILLIONS KWH								MILLIONS KWH	
GESAMTEINFUHRN	TOTAL IMPORTS								IMPORTATIONS TOTALES	
38573	5014	10712	8217	2257	6675	6671	16887		1994 01-12	
38769	5574	11978	7290	2652	8639	7719	16444		1995 01-12	
2273	447	1343	408	287	932	675	1320		1995 08	
3300	474	1058	404	306	861	639	1662		1995 09	
3391	385	958	605	222	800	684	1474		1995 10	
3155	505	969	825	156	866	1088	1299		1995 11	
2361	384	1034	551	389	397	977	1339		1996 08	
3139	479	912	736	442	411	1047	1443		1996 09	
3271	480*	919	698	532	396	1416	1157		1996 10	
3100*	480*	902	795	509	407	1159	1253		1996 11	
35553	5062	11260	6282	2446	7859	6777	15453		1995 01 - 11	
34582*	5181*	10406	8503	3703	4962	12973	14917		1996 01 - 11	
-2.7*	2.4*	-7.6	35.4	51.4	-36.9	91.4	-3.4		1996 / 1995 %	
INNERGEMEINSCHAFTLICHE EINFUHRN (EUR15) (1)	INTRA-COMMUNITY IMPORTS (EUR 15) (1)								IMPORT. INTRA-COMMUNAUTAIRES (EUR 15) (1)	
19035	5014	10712	4004	2257	-	1944	16887		1994 01-12	
17646	5574	11978	4580	2652	3824	988	16444		1995 01-12	
1297	474	1058	302	306	456	41	1662		1995 09	
1639	385	958	409	222	263	84	1474		1995 10	
1467	505	969	492	156	428	162	1299		1995 11	
1215	512	718	678	206	415	142	1011		1995 12	
1427	479	912	508	442	13	968	1443		1996 09	
1624	480*	919	414	532	10	1247	1157		1996 10	
1600*	480*	902	444	509	31	1027	1253		1996 11	
:	:	:	519	413	41	1298	:		1996 12	
17646	5574	11978	4580	2652	3824	988	16444		1995 01 - 12	
:	:	:	5985	4116	720	10455	:		1996 01 - 12	
:	:	:	30.7	55.2	-81.2	958.2	:		1996 / 1995 %	
AUSSERGEMEINSCHAFTLICHE EINFUHRN(EUR15) (1)	EXTRA-COMMUNITY IMPORTS (EUR 15) (1)								IMPORT. EXTRA-COMMUNAUTAIRES (EUR 15) (1)	
19538			4213		6675	4727			1994 01-12	
21123			2710		4815	6731			1995 01-12	
2003			102		407	598			1995 09	
1752			196		537	600			1995 10	
1688			333		438	926			1995 11	
2001			330		365	800			1995 12	
1712			228		398	79			1996 09	
1597			284		386	169			1996 10	
1500*			351		376	132			1996 11	
:			407		374	112			1996 12	
21123			2710		4815	6731			1995 01 - 12	
:			3444		4657	3928			1996 01 - 12	
:			27.1		-3.3	-41.7			1996 / 1995 %	
GESAMTAUSFUHRN	TOTAL EXPORTS								EXPORTATIONS TOTALES	
1078	564	286	9043	1369	597	6417			1994 01-12	
1264	745	587	9766	1742	285	9401	10		1995 01-12	
105	80	20	930	174	16	910			1995 08	
99	72	33	838	207	18	721	2		1995 09	
132	75	52	792	221	18	769	1		1995 10	
134	66	91	777	156	24	750	1		1995 11	
94	77	33	726	391	67	888	9		1996 08	
64	83	19	766	234	148	1227	7		1996 09	
30	80*	70	764	114	340	1212	2		1996 10	
30*	80*	87	722	183	95	827	2		1996 11	
1190	682	439	8915	1527	262	8759	4		1995 01 - 11	
705*	756*	599	7853	2794	1619	8097	35		1996 01 - 11	
-40.8*	10.9*	36.4	-11.9	83.0	517.9	-7.6	775.0		1996 / 1995 %	
BRUTTOVERBRAUCH	GROSS CONSUMPTION								CONSUMMATION BRUTE	
269324	5615	89320	52481	28286	70809	142651	341107		1994 01-12	
280763	6008	92061	54092	29447	71614	146054	349803		1995 01-12	
19640	476	7488	4052	2391	5336	9817	23296		1995 08	
22966	505	7502	4279	2462	5557	10552	30078		1995 09	
24197	419	7963	4399	2552	6003	11724	26479		1995 10	
24190	537	7962	4893	2523	6625	14224	28926		1995 11	
19498	410	7727	4098	2348	5285	9432	24209		1996 08	
22888	503	7517	4444	2530	5803	10555	31116		1996 09	
24249	:	8054	4766	2656	6401	11673	28215		1996 10	
23459*	:	8313	4715	2635	6476	12994	30601		1996 11	
256873	5464	83821	48976	26809	64598	130025	311705		1995 01 - 11	
256607*	:	86175	50646	27990	65128	130535	323103		1996 01 - 11	
-0.1*	:	2.8	3.4	4.4	2.4	0.4	3.7		1996 / 1995 %	
ENERGIEVERBRAUCH DER PUMPSPEICHERWERKE	ENERGY ABSORBED BY STORAGE PUMPING								ENERGIE ABSORBEE POUR LE POMPAGE	
4173	828		1474	62		503	2051		1994 01-12	
5541	1066		1516	158		87	2282		1995 01-12	
302	101		164	26			198		1995 09	
630	105		82	21			187		1995 10	
692	98		78	19			170		1995 11	
688	94		80	12		4	237		1995 12	
465	114		237	14		2	213		1996 09	
600	:		198	19		4	195		1996 10	
638	:		115	19		4	168		1996 11	
527	:		43	19		4	:		1996 12	
5541	1066		1516	158		87	2282		1995 01 - 12	
6848	:		1859	137		55	:		1996 01 - 12	
23.6	:		22.6	-13.3		-36.8	:		1996 / 1995 %	
FUER INLANDSMARKT VERFUEGBAR	AVAILABLE FOR INTERNAL MARKET								DISPONIBLE POUR LE MARCHÉ INTERIEUR	
253431	4740	86156	49555	27190	68258	137835	318752		1994 01-12	
261346	4897	88795	51225	28252	68964	141629	327587		1995 01-12	
18461	364	7228	3882	2252	5140	9522	21864		1995 08	
21662	401	7228	3956	2341	5345	10234	28304		1995 09	
22445	310	7680	4166	2427	5782	11350	24937		1995 10	
22393	436	7685	4644	2400	6382	13825	27307		1995 11	
18195	303	7441	3776	2247	5058	9155	22763		1996 08	
21420	388	7223	4094	2415	5531	10197	29314		1996 09	
22623	:	7732	4447	2553	5812	11292	26576		1996 10	
21848*	:	7987	4472	2540	6201	12575	-28872		1996 11	
239221	4450	80872	46382	25726	62215	126078	291710		1995 01 - 11	
239194*	:	82977	47395	26945	63126	126507	305754		1996 01 - 11	
:	:	2.6	2.2	4.7	1.5	0.3	4.8		1996 / 1995 %	

(1) INTRA-COMMUNITY IMPORTS AND EXTRA-COMMUNITY IMPORTS PRIOR TO 01.01.1995 REFER TO EUR 12
(1) IMPORTATIONS INTRA-COMMUNAUTAIRES ET IMPORTATIONS EXTRA-COMMUNAUTAIRES AVANT LE 01.01.1995 SE REFERENT A EUR 12
(1) INNERGEMEINSCHAFTLICHE EINFUHRN UND AUSSERGEMEINSCHAFTLICHE EINFUHRN VOR DEM 01.01.1995 BEZIEHEN SICH AUF EUR 12

	EUR 15	EUR 12	B	DK	D	GR	E	F	IRL	
WAERMEKRAFTW. DER OEFFENTL. VERSORGUNG			PUBLIC SUPPLY THERMAL POWER STATIONS				CENTRALES THERMIQUES DE SERV. PUBLIC			
VERBRAUCH VON STEINKOEHLE			COAL CONSUMPTION				CONSUMMATION DE HOUILLE			
1000 T			1000 T				1000 T			
1994 01-12	175648	170185	6186	12270	40046	63	25521	4078	2159	
1995 01-12	177167	170847	5840	10242	40365	114	27296	4990	2243	
1995 08	12352	12146	550	818	2534	10	2575	235	193	
1995 09	14519	14090	592	781	2976	22	2601	535	193	
1995 10	13816	13293	483	740	3203	5	2372	395	173	
1995 11	15445	14589	455	859	3557	8	2387	664	166	
1996 08	12279	12168	342	1060	2936	10	2572	32	156	
1996 09	13820	13529	362	1120	3292	16	2430	467	160	
1996 10	:	:	560	:	3818	:	2375	631	253	
1996 11	:	:	457	:	3779	:	2339	693	207	
1995 01 - 11	159672	154278	5236	9202	36429	92	25281	4608	2066	
1996 01 - 11	:	:	5117	:	40045	:	21061	5522	2147	
1996 / 1995 %	:	:	-2.3	:	9.9	:	-16.7	19.8	3.9	
VERBRAUCH VON STEINKOEHLE			COAL CONSUMPTION				CONSUMMATION DE HOUILLE			
TJ (HU)			TJ (NCV)				TJ (PCI)			
1994 01-12	4202426	4141563	156571	507977	1073511	1629	504254	114630	58508	
1995 01-12	4329972	4167012	147531	257074	1084247	2533	544911	135575	60785	
1995 08	298523	293210	13887	20531	68063	198	51216	6408	5230	
1995 09	353284	342250	14764	19603	79727	435	52982	14739	5230	
1995 10	339332	325790	12113	18574	86609	99	48199	10902	4688	
1995 11	383018	360877	12671	21560	98920	158	48909	16706	4498	
1996 08	297330	294419	8734	26606	78038	262	52031	879	4227	
1996 09	337254	329688	9314	28112	88093	419	48600	12725	4336	
1996 10	:	:	14263	:	102322	:	47191	17333	6856	
1996 11	:	:	11603	:	100445	:	47411	18801	5609	
1995 01 - 11	3899109	3760090	132431	230970	977424	2097	503845	125150	55988	
1996 01 - 11	:	:	128510	:	1070977	:	420054	151545	58183	
1996 / 1995 %	:	:	-3.0	:	9.6	:	-16.6	21.1	3.9	
VERBRAUCH VON BRAUNKOEHLE			LIGNITE CONSUMPTION				CONSUMMATION DE LIGNITE			
TJ (HU)			TJ (NCV)				TJ (PCI)			
1994 01-12	1852078	1843095			1415025	320625	80389	-	23976	
1995 01-12	1786378	1771888			1354386	315448	75174	-	25064	
1995 09	140978	140490			105299	25545	7631	-	1824	
1995 10	150190	147677			112010	25707	7543	-	2352	
1995 11	115673	153271			117545	25976	7681	-	2016	
1995 12	160609	158392			122870	28938	4585	-	1808	
1996 09	134899	134614			98960	25090	8444	-	2000	
1996 10	:	:			114912	:	7835	-	2632	
1996 11	:	:			114032	:	5918	-	2248	
1996 12	:	:			:	:	3874	-	2000	
1995 01 - 12	1786378	1771888			1354386	315448	75174	-	25064	
1996 01 - 12	:	:			:	:	71138	-	26512	
1996 / 1995 %	:	:			:	:	-5.4	-	5.8	
VERBRAUCH VON MINERALOELERZEUGNISSEN			CONSUMPTION OF PETROLEUM PRODUCTS				CONSUMMATION DE PRODUITS PETROLIERS			
1000 T			1000 T				1000 T			
1994 01-12	35340	34338	330	569	1222	2000	1931	149	657	
1995 01-12	37342	36535	216	991	964	2216	2743	479	629	
1995 08	2640	2625	22	50	71	206	208	14	41	
1995 09	3068	3037	31	99	76	200	292	22	48	
1995 10	3327	3264	17	108	73	187	324	10	46	
1995 11	3609	3517	19	152	105	203	254	67	53	
1996 08	2651	2589	24	94	58	239	189	2	61	
1996 09	3390	3281	19	161	61	206	169	27	67	
1996 10	:	:	11	:	65	:	151	27	56	
1996 11	:	:	10	:	65	:	156	41	57	
1995 01 - 11	33627	32987	186	851	819	2034	2525	320	573	
1996 01 - 11	:	:	176	:	828	:	1870	404	564	
1996 / 1995 %	:	:	-5.4	:	1.1	:	-26.0	26.3	-1.6	
VERBRAUCH VON NATURGAS			NATURAL GAS CONSUMPTION				CONSUMMATION DE GAZ NATUREL			
TJ (HO)			TJ (GCV)				TJ (PCS)			
1994 01-12	1378414	1274136	70481	8487	227708	648	2397	745	41962	
1995 01-12	1524717	1405096	86204	10403	225183	648	2964	47	47777	
1995 08	117273	109733	7117	430	15310	54	143	-	3228	
1995 09	127077	119446	6149	430	20683	54	90	-	3372	
1995 10	131837	121640	6933	665	19559	54	109	-	5516	
1995 11	149910	135927	7923	1291	21912	54	74	-	4416	
1996 08	126661	119580	7680	821	16332	54	80	-	3977	
1996 09	141762	133489	8153	900	20232	54	145	-	4153	
1996 10	:	:	8243	:	22248	:	128	-	5317	
1996 11	:	:	6562	:	24099	:	2396	-	4565	
1995 01 - 11	1364010	1259763	78283	9151	199831	594	2756	-	43635	
1996 01 - 11	:	:	8525	:	248473	:	3418	47	56111	
1996 / 1995 %	:	:	9.3	:	24.3	:	24.0	-	28.6	

I	L	NL	A	P	FIN	S	UK	U.S.A.	
WAERMEKRAFTW. DER OEFFENTL. VERSORGUNG			PUBLIC SUPPLY THERMAL POWER STATIONS				CENTRALES THERMIQUES DE SERV. PUBLIC		
VERBRAUCH VON STEINKOEHLE 1000 T			COAL CONSUMPTION 1000 T				CONSUMMATION DE HOUILLE 1000 T		
6716	8454	789	4047	4229	445	60645	1994 01-12		
8168	9063	1039	4618	4909	372	57908	1995 01-12		
480	702	34	395	169	3	3654	1995 08		
675	710	48	405	368	13	4600	1995 09		
734	774	133	435	368	22	3979	1995 10		
727	706	185	429	627	44	4631	1995 11		
560	731		448	59	52	3321	1996 08		
587	689	45	432	161	85	3974	1996 09		
411	702	59	475		60	3685	1996 10		
:	793	89	446		58	4119	1996 11		
7410	8263	870	4251	4214	310	51440	1995 01 - 11		
:	8009	1037	4017		631	47989	1996 01 - 11		
:	-3.1	19.2	-5.5		103.5	-6.7	1996 / 1995 %		
VERBRAUCH VON STEINKOEHLE TJ (HU)			COAL CONSUMPTION TJ (MCV)				CONSUMMATION DE HOUILLE TJ (PCI)		
178234	229103	20748	105932	107947	12167	1411209	1994 01-12		
218743	245607	27503	122483	125348	10106	1347519	1995 01-12		
13027	19024	905	10593	4326	81	85028	1995 08		
17833	19241	1278	10651	9402	352	107042	1995 09		
19597	20975	3543	11440	9402	596	92591	1995 10		
19272	19132	4928	11282	16019	1193	107763	1995 11		
14722	19810		11827	1502	1408	77279	1996 08		
15432	18671	1170	11508	4099	2296	92474	1996 09		
10805	19024	1549	12464		1636	85749	1996 10		
:	21490	2328	11640		1198	95849	1996 11		
198413	225927	23001	112831	107591	8425	1197008	1995 01 - 11		
:	217043	27191	106139		16747	1116704	1996 01 - 11		
:	-3.1	18.2	-5.9		98.8	-6.7	1996 / 1995 %		
VERBRAUCH VON BRAUNKOEHLE TJ (HU)			LIGNITE CONSUMPTION TJ (MCV)				CONSUMMATION DE LIGNITE TJ (PCI)		
3080		8983					1994 01-12		
1816		14490					1995 01-12		
191		488					1995 09		
65		2513					1995 10		
53		2402					1995 11		
191		2217					1995 12		
120		285					1996 09		
:		418					1996 10		
:		549					1996 11		
:		1732					1996 12		
1816		14490					1995 01 - 12		
:		13029					1996 01 - 12		
:		-10.1					1996 / 1995 %		
VERBRAUCH VON MINERALOELERZEUGNISSEN 1000 T			CONSUMPTION OF PETROLEUM PRODUCTS 1000 T				CONSUMMATION DE PRODUITS PETROLIERS 1000 T		
22564	38	293	1297	405	304	3581	1994 01-12		
23470	37	201	1654	401	205	3136	1995 01-12		
1647		1	197	12	2	169	1995 08		
1829	2	4	202	17	10	236	1995 09		
2073	2	36	193	17	10	231	1995 10		
2195		32	178	40	20	291	1995 11		
1545	1	1	147	4	57	229	1996 08		
2165		9	122	6	94	284	1996 09		
:		24	63		50	226	1996 10		
:	1	25	40		48	222	1996 11		
21363	20	163	1534	301	176	2762	1995 01 - 11		
:	29	199	678		675	2729	1996 01 - 11		
:	45.0	22.1	-55.8		283.5	-1.2	1996 / 1995 %		
VERBRAUCH VON NATURGAS TJ (HO)			NATURAL GAS CONSUMPTION TJ (GCV)				CONSUMMATION DE GAZ NATUREL TJ (PCS)		
258291	283378	57888	42733	3637	580039	1994 01-12			
299492	256595	58919	58350	2352	475783	1995 01-12			
26966	21541	3352	4176	12	34944	1995 08			
26043	21166	3281	4290	60	41459	1995 09			
26272	22467	5708	4376	113	40065	1995 10			
28009	22983	8311	5444	228	49265	1995 11			
26480	19684	4079	2935	67	44472	1996 08			
17172	20854	4798	3365	110	61826	1996 09			
:	23728	3314		275	54378	1996 10			
:	20907	4156		266	55361	1996 11			
273743	232168	49922	52293	2032	419602	1995 01 - 11			
:	227553	55984		1710	555684	1996 01 - 11			
:	-2.0	12.1		-15.9	32.4		1996 / 1995 %		

	EUR 15	EUR 12	B	DK	D	GR	E	F	IRL
WAERMEKRAFTW.DER OEFFENTL.VERSORGUNG				PUBLIC SUPPLY THERMAL POWER STATIONS			CENTRALES THERMIQUES DE SERV. PUBLIC		
VERBRAUCH VON ABGELEITETEN GASEN				CONSUMPTION OF DERIVED GASES			CONSUMPTION DE GAZ DERIVES		
TJ (HO)			TJ (GCV)			TJ (PCS)			
1994 01-12	82912	80249	17280		18225		5794	13399	
1995 01-12	90562	87566	19086		17970		5933	18339	
1995 09	8265	7722	1608		1684		517	1647	
1995 10	7211	7073	1682		1411		482	1400	
1995 11	7539	7262	1462		1548		476	1535	
1995 12	6750	6361	1409		1566		403	847	
1996 09	7142	6687	1424		1660		292	1177	
1996 10	:	:	1526		1752		371	1475	
1996 11	:	:	1487		1748		567	1642	
1996 12	:	:	1417		:		377	:	
1995 01 - 12	90562	87566	19086		17970		5933	18339	
1996 01 - 12	:	:	18443		:		3693	:	
1996 / 1995 %	:	:	-3.4		:		-37.8	:	
GESAMTVERBRAUCH				TOTAL CONSUMPTION			CONSUMPTION TOTALE		
1000 T ROE			1000 T TOE			1000 T TEP			
1994 01-12	213596	205326	6175	8088	65484	9634	15997	3217	3499
1995 01-12	219357	209970	6253	7325	64562	9729	17727	4159	3678
1995 08	16026	15622	555	548	4664	900	1610	213	266
1995 09	17811	17252	569	573	4982	817	1741	413	286
1995 10	18079	17281	511	562	5276	798	1655	303	330
1995 11	20077	18814	541	689	5788	821	1608	501	301
1996 08	16202	15817	444	744	4668	922	1617	297	290
1996 09	17882	17258	455	846	5006	808	1535	358	304
1996 10	:	:	572	:	5779	:	1476	475	394
1996 11	:	:	469	:	5752	:	1497	529	340
1995 01 - 11	197733	189718	5640	6539	58344	8848	16410	3730	3378
1996 01 - 11	:	:	5555	:	61345	:	13817	4662	3720
1996 / 1995 %	:	:	-1.5	:	5.1	:	-15.8	25.0	10.1
BESTAEANDE IN WAERMEKRAFTW.OEFFENTL.VERS.				STOCKS AT PUBLIC SUPPLY THERM.POWER ST.			STOCKS CENTRALES THERM. SERVICE PUBLIC		
STEINKOEHLE				HARD COAL			HOUILLE		
1000 T			1000 T			1000 T			
1994 12	54453	50271	588	5595	12812	-	7994	6074	219
1995 12	50955	47100	530	7605	12349	-	8116	4340	411
1995 08	53419	49010	492	7698	12521	-	7976	4863	265
1995 09	53448	49094	537	7939	12647	-	7506	4535	183
1995 10	54680	50358	534	8365	12863	-	7665	4489	390
1995 11	53527	49457	554	8202	12662	-	7897	4051	327
1996 08	48819	44863	416	6420	10439	-	11236	4027	320
1996 09	49705	45539	474	6323	10531	-	11115	4134	419
1996 10	49942*	45730*	474	6000*	10208	-	11079	3935	383
1996 11	50275*	46114*	575	6000*	10300	-	10730	3904	293
ALLE MINERALOELERZEUGNISSE				ALL PETROLEUM PRODUCTS			TOUS PRODUITS PETROLIERS		
1000 T			1000 T			1000 T			
1994 12	11831	9330	323	738	1165	206	523	692	307
1995 12	11030	8849	276	808	1168	216	447	491	306
1995 09	11594	9435	284	869	1225	217	409	620	382
1995 10	11276	9034	284	887	1224	232	353	636	361
1995 11	11380	9146	283	845	1218	209	423	587	361
1995 12	11030	8849	276	808	1168	216	447	491	306
1996 09	11316	9108	281	806	1159	215	487	580	365
1996 10	:	:	291	:	1175	:	504	558	406
1996 11	:	:	291	:	1181	:	487	528	409
1996 12	:	:	288	:	:	:	485	:	367
NUKLEARE WAERME				NUCLEAR HEAT			CHALEUR NUCLEAIRE		
ERZEUGUNG				PRODUCTION			PRODUCTION		
TJ (HO)			TJ (GCV)			TJ (PCS)			
1994 01-12	8341229	7365567	427071		1534417		589946	3847615	
1995 01-12	8563150	7632246	446622		1580410		570613	4052553	
1995 08	652314	590551	27421		130777		45140	312790	
1995 09	661279	589956	29408		126990		41486	301568	
1995 10	734781	648464	40273		147831		46375	334130	
1995 11	785635	699484	40727		158328		46969	371488	
1996 08	673692	610563	33523		140821		39956	322996	
1996 09	723420	646498	38318		142592		42768	332262	
1996 10	783298	692176	36148		147809		52070	367600	
1996 11	814276	723629	43340		161104		48866	376499	
1995 01 - 11	7715393	6878855	401726		1428173		515263	3661409	
1996 01 - 11	8240883	7326913	428197		1549308		525375	3884341	
1996 / 1995 %	6.8	6.5	6.6		8.5		2.0	6.1	

I	L	NL	A	P	FIN	S	UK	U.S.A.	
WAERMEKRAFTW.DER OEFFENTL.VERSORGUNG			PUBLIC SUPPLY THERMAL POWER STATIONS				CENTRALES THERMIQUES DE SERV. PUBLIC		
VERBRAUCH VON ABGELEITETEM GASEN TJ (HO)			CONSUMPTION OF DERIVED GASES TJ (GCV)				CONSUMMATION DE GAZ DERIVES TJ (PCS)		
1436		24115				2663			! 1994 01-12
1663		24575				2996			! 1995 01-12
160		2106				543			! 1995 09
150		1948				138			! 1995 10
124		2117				277			! 1995 11
90		2046				389			! 1995 12
40		2094				455			! 1996 09
:		2095				314			! 1996 10
:		1926				303			! 1996 11
:		:				409			! 1996 12
1663		24575				2996			! 1995 01 - 12
:		:				3647			! 1996 01 - 12
:		:				21.7			! 1996 / 1995 %
GESAMTVERBRAUCH 1000 T ROE			TOTAL CONSUMPTION 1000 T TOE				CONSUMMATION TOTALE 1000 T TEP		
31967		12147	2275	3798	4896	1098	45313		! 1994 01-12
34651		11967	2500	4497	6226	659	45416		! 1995 01-12
2511		966	142	440	254	7	2944		! 1995 08
2782		964	115	446	406	36	3674		! 1995 09
3062		1030	300	456	459	37	3294		! 1995 10
3211		999	430	439	757	74	3912		! 1995 11
2438		950	102	422	180	102	3021		! 1996 08
2799		941	146	390	310	166	3810		! 1996 09
:		1011	141	357	:	110	3432		! 1996 10
:		1007	182	316	:	97	3692		! 1996 11
31551		10861	2113	4150	5347	554	40261		! 1995 01 - 11
:		10618	2312	3177	:	1245	41237		! 1996 01 - 11
:		-2.2	9.4	-23.5	:	124.7	2.4		! 1996 / 1995 %
BESTAENDE IN WAERMEKRAFTW.OEFFENTL.VERS.			STOCKS AT PUBLIC SUPPLY THERM.POWER ST.				STOCKS CENTRALES THERM. SERVICE PUBLIC		
STEINKOEHLE 1000 T			HARD COAL 1000 T				HOUILLE 1000 T		
405			1872	732	1595	715	14102		! 1994 12
1311			1422	1011	1653	780	9677		! 1995 12
1330			1828	917	1696	885	11198		! 1995 08
1456			1849	986	1620	885	11555		! 1995 09
1408			1771	1012	1771	780	11882		! 1995 10
1412			1581	903	1709	780	11699		! 1995 11
1341			1448	1011	2020	488	7903		! 1996 08
1338			1533	913	2015	618	8542		! 1996 09
1368			1594	943	2000*	618	9590		! 1996 10
1613			1543	899	2000*	618	10050		! 1996 11
ALLE MINERALOELERZEUGNISSE 1000 T			ALL PETROLEUM PRODUCTS 1000 T				TOUS PRODUITS PETROLIERS 1000 T		
4041			757	179	372	1372	891		! 1994 12
3586			733	367	317	1131	919		! 1995 12
3950			798	280	335	1026	934		! 1995 09
3677			772	245	339	1131	870		! 1995 10
3721			768	285	335	1131	949		! 1995 11
3586			733	367	317	1131	919		! 1995 12
3979			793	337	271	1144	634		! 1996 09
4014			774	385	270*	1144	732		! 1996 10
3847			772	393	:	1144	705		! 1996 11
4121			763	397	:	1478	:		! 1996 12
NUKLEARE WAERME			NUCLEAR HEAT				CHALEUR NUCLEAIRE		
ERZEUGUNG TJ (HO)			PRODUCTION TJ (GCV)				PRODUCTION TJ (PCS)		
-		39517		205961		769701	927000		! 1994 01-12
-		46048		203299		727605	936000		! 1995 01-12
-		4223		15282		46481	70200		! 1995 08
-		4104		17204		54119	86400		! 1995 09
-		4255		17096		69221	75600		! 1995 10
-		4212		14558		71593	77760		! 1995 11
-		4147		16006		47123	69120		! 1996 08
-		4158		15162		61780	86400		! 1996 09
-		4309		18187		72935	84240		! 1996 10
-		4180		19051		71596	89640		! 1996 11
-		38884		185198		651340	833400		! 1995 01 - 11
-		40651		190512		723458	899041		! 1996 01 - 11
-		4.5		2.9		11.1	7.9		! 1996 / 1995 %



4

Gesamtenergie
All energy
Total énergie

GESAMTENERGIE / ERLÄUTERUNGEN

Erzeugung von Primärenergie	<p>Aus natürlichen Energieträgern gewonnene Energie: Steinkohle, Braunkohle, Rohöl, Naturgas, Erdwärme. Als Primärenergieerzeugung wird auch Elektrizität aus Wasserkraft betrachtet. Kernenergie in Form von Spaltwärme wird ebenfalls als Primärenergie behandelt.</p> <p>Die "anderen Brennstoffe", die nur dann berücksichtigt werden, wenn es sich um Umwandlungseinsatz in den herkömmlichen Wärmekraftwerken handelt, gelten vereinbarungsgemäss als Primärenergieerzeugung.</p>
Einfuhr	<p>Die Einfuhr umfasst die in das Hoheitsgebiet eines Landes eingeführte Gesamtenergiemenge, nicht aber den Transit (hauptsächlich durch Gas- und Ölfertleitungen). Eine Ausnahme macht die Elektrizität, deren Transit stets als Aussenhandel verbucht wird.</p> <p>Die Einfuhrdaten stammen im allgemeinen aus den Meldungen der Importeure; sie können daher von den in die Aussenhandelsstatistiken übernommenen Daten der Zollbehörden abweichen. Siehe Teil 2 (Kohlenwasserstoffe).</p>
Ausfuhr	<p>Im allgemeinen gelten hier dieselben Regeln wie für die Einfuhren.</p>
Bruttoinlandsverbrauch	<p>Diese Gesamtgröße entspricht der Energiemenge, die im Bezugszeitraum zur Deckung des Inlandsverbrauchs einer bestimmten geographischen Einheit notwendig ist.</p> <p>Die für den Inlandsverbrauch verfügbare Energiemenge errechnet sich nach der Formel : Primärenergieerzeugung + Einfuhren + Bestandsveränderungen - Ausfuhren - Bunker.</p> <p>Im Zusammenhang mit dem Bruttoinlandsverbrauch werden als "Äquivalente" die Einfuhren, Ausfuhren und Bestandsveränderungen der Steinkohlen-, Braunkohlen- und Erdölderivate erfasst.</p>
Andere	<p>Erdwärme, Müll, Holz, Holzabfälle, Industriegas oder Wärme, die in den herkömmlichen Wärmekraftwerken eingesetzt werden.</p> <p>Weitere Erläuterungen siehe "Energie" Jährliche Statistiken.</p>

ALL ENERGY / EXPLANATORY NOTES

Primary production	<p>Extraction of energy from a natural source: coal, lignite, crude oil, natural gas, geothermics. Hydroelectric electrical energy is also considered as primary production. Nuclear energy, in the form of heat produced during fission, is treated as primary production.</p> <p>The "other fuels", which are taken into account only when they correspond to a transformation input into conventional thermal power stations, are conventionally included in primary production.</p>
Imports	<p>Imports represent all entries into the national territory excluding transit quantities (notably via gas and oil pipelines); electrical energy is an exception and its transit is always recorded under foreign trade.</p> <p>Data on imports are generally taken from importers' declarations and accordingly they may differ from the data collected by the customs authorities and included in the foreign trade statistics.</p> <p>See section 2 (Hydrocarbons).</p>
Exports	<p>In general the same rules apply as for imports.</p>
Gross inland consumption	<p>This aggregate represents for the reference period the quantity of energy necessary to satisfy inland consumption of the geographical entity under consideration.</p> <p>The energy available for inland consumption is calculated by the following formula : primary production + imports + stock changes - exports - bunkers.</p> <p>In the context of gross inland consumption, "equivalents" refers to imports, exports and stock changes of energy products derived from coal, lignite and crude oil.</p>
Others	<p>Geothermal heat and household refuse, wood, wood-waste, gas and heat recovered by industry, used in conventional thermal power stations.</p> <p>For further details see the "Energy" Yearly statistics.</p>

TOTAL ENERGIE / NOTES EXPLICATIVES

Production primaire	<p>Extraction d'énergie puisée dans la nature : houille, lignite, pétrole brut, gaz naturel, géothermie. L'énergie électrique d'origine hydraulique est également considérée comme production primaire. L'énergie nucléaire, sous forme de chaleur produite par la fission, est traitée comme production primaire.</p> <p>Les "autres" pris en compte seulement quand ils représentent une entrée en transformation dans les centrales thermiques classiques, sont comptabilisés par convention dans la production primaire.</p>
Importations	<p>Les importations représentent toutes les entrées sur le territoire national à l'exclusion du transit, notamment par gazoducs et oléoducs; fait exception à cela l'énergie électrique, dont le transit est toujours comptabilisé dans le commerce extérieur.</p> <p>Les données relatives aux importations proviennent, en général, des déclarations des importateurs; elles peuvent donc différer des données établies par les services des douanes et reprises dans les statistiques du commerce extérieur.</p> <p>Voir section 2 (Hydrocarbures).</p>
Exportations	<p>En général, les mêmes règles que pour les importations sont appliquées.</p>
Consommation intérieure brute	<p>Cet agrégat représente pour la période de référence la quantité d'énergie nécessaire pour satisfaire la consommation intérieure de l'entité géographique considérée.</p> <p>L'énergie disponible pour la consommation intérieure est calculée sur la base de la formule suivante : production primaire + importations + variations des stocks - exportations - soutes.</p> <p>Les équivalents se réfèrent aux importations et variations de stocks des dérivés de la houille, du lignite et du pétrole brut.</p>
Autres	<p>Chaleur géothermique, ordures ménagères, bois, déchets de bois, gaz et chaleur récupérés dans l'industrie, utilisés dans les centrales thermiques classiques.</p> <p>Pour plus de détails voir "Energie" Statistiques annuelles.</p>

	EUR 15	EUR 12	B	DK	D	GR	E	F	IRL
PRIMAERERZEUGUNG 1000 TROE									
ALLE PRODUKTE									
1994 01-12	677563	640529	10555	13660	137410	7829	27955	110324	3406
1995 01-12	690113	653264	11021	13952	137084	7861	26896	114102	3268
1995 08	49882	46567	682	1019	10943	538	2032	8657	240
1995 09	52724	50039	730	1051	10970	695	2002	8644	244
1995 10	56982	54009	990	1179	11618	679	2189	9352	263
1995 11	62582	59479	1000	1212	12519	716	2225	10233	296
1996 08	50571*	47341*	828	1259	10542*	768	1944	8836	238
1996 09	54328*	51338*	942	1335	10966*	708	2146	9116*	239
1996 10	60111*	57073*	891	1498*	11772*	729*	2443	10049*	262
1996 11	64655*	61519*	1066	1488*	12247*	724*	2260	10342*	264
1995 01 - 11	620797	587338	9919	12678	124870	7215	24539	103408	2976
1996 01 - 11	649982*	616170*	10541	14528*	124823*	7718*	25634	107212*	2919
1996 / 1995 %	4.7*	4.9*	6.3	14.6*	-	7.0*	4.5	3.7*	-1.9
STEINKOHLE									
1994 01-12	78759	78759	-	37461			8131	4631	-
1995 01-12	80950	80950	-	38262			8008	4332	-
1995 08	6180	6180	-	3295			597	235	-
1995 09	7451	7451	-	3251			642	403	-
1995 10	6719	6719	-	3252			681	372	-
1995 11	6893	6893	-	3293			687	403	-
1996 08	5523	5523	-	2913			567	195	-
1996 09	6665	6665	-	2930			704	393	-
1996 10	6999	6999	-	3153			761	471	-
1996 11	6873	6873	-	3033			710	458	-
1995 01 - 11	74019	74019	-	35335			7473	3992	-
1996 01 - 11	71487	71487	-	32614			7345	4303	-
1996 / 1995 %	-3.4	-3.4	-	-7.7			-1.7	7.8	-
BRAUNKOHLE									
1994 01-12	56714	54382		43541		7034	2035	624	1076
1995 01-12	53177	50934		40346		7039	1930	583	960
1995 08	4791	3919		3147		469	171	42	80
1995 09	4141	4111		3163		619	171	70	80
1995 10	4342	4314		3340		622	197	65	80
1995 11	4562	4539		3569		651	186	45	80
1996 08	4681*	3866		2863		687	195	35	80
1996 09	4214*	3911*		2991		630	172	33*	80
1996 10	4313*	4289*		3327		650*	194	31*	80
1996 11	4221*	4197*		3289		650*	142	29*	80
1995 01 - 11	48677	46451		36720		6449	1767	561	880
1996 01 - 11	47979*	45865*		35957		6939*	1678	538*	880
1996 / 1995 %	-1.4*	-1.3*		-2.1		7.6*	-5.0	-36.2*	-
ROHDEL UND KONDENSATE									
1994 01-12	153396	152282		9117	2939	531	1060	3412	
1995 01-12	156505	155447		9167	2924	456	891	3098	
1995 08	12844	12755		770	230	42	62	287	
1995 09	13156	13070		766	253	35	64	274	
1995 10	14132	14046		795	258	37	61	297	
1995 11	13428	13341		738	249	34	65	250	
1996 08	12674	12585		900	261	49	38	348	
1996 09	12702	12616		890	240	56	34	199	
1996 10	13718	13632		961	242	58	32	203	
1996 11	13670	13583		929	235	54	28	187	
1995 01 - 11	142998	142030		8404	2681	422	824	2860	
1996 01 - 11	143310	142367		9312	2644	464	490	2476	
1996 / 1995 %	0.2	0.2		10.8	-1.4	9.7	-40.5	-13.4	
NATURGAS									
1994 01-12	158681	157520		4300	14054	39	181	2777	2242
1995 01-12	164402	163241		4659	14601	37	379	2741	2246
1995 08	8301	8224		242	902	3	21	232	160
1995 09	9913	9833		274	1013	2	45	242	164
1995 10	12198	12088		375	1017	3	48	240	179
1995 11	16758	16638		462	1403	2	48	266	208
1996 08	9463*	9346*		351	902*	3	38	170	155
1996 09	11396*	11280*		436	1152*	4	47	197	156
1996 10	14192*	14076*		527	1274*	4	33	182	177
1996 11	17955*	17839*		549	1596*	4	8	186	177
1995 01 - 11	142814	141771		4155	13049	35	329	2489	2042
1996 01 - 11	163381*	162102*		5105	14025*	35	421	2105	1985
1996 / 1995 %	14.4*	14.3*		22.9	7.5*	1.5	28.0	-15.4	-2.8

I	L	NL	A	P	FIN	S	UK	U.S.A.		
PRIMAERERZEUGUNG 1000 TROE			PRIMARY PRODUCTION 1000 TOE					PRODUCTION PRIMAIRE 1000 TEP		
ALLE PRODUKTE			ALL PRODUCTS					TOTAL TOUS PRODUITS		
27761	28	64589	5724	1087	7899	23410	235916		1994 01-12	
27215	22	64979	5771	822	7870	23206	246036		1995 01-12	
2380	1	2747	475	31	1280	1558	17291		1995 08	
2194	1	3744	496	36	476	1711	19723		1995 09	
2088	1	4770	439	46	493	2039	20829		1995 10	
2124	1	7033	433	53	446	2223	22060		1995 11	
2404	1	3091	501*	40	1255	1473	17383		1996 08	
2245	1	3855	496*	52	701	1791	19731		1996 09	
2362	1*	5171	522*	61	489	2026	21830		1996 10	
2252*	1*	6693	492*	80	538	2104	24095		1996 11	
24775	20	55418	5339	721	7341	20778	220794		1995 01 - 11	
25184*	17*	63256	5234*	1194	7301	21276	233138		1996 01 - 11	
1.7*	-16.4*	14.1	-2.0*	65.5	-0.6	2.4	5.6		1996 / 1995 %	
STEINKOHLE			HARD COAL					HOUILLE		
0				60			28473		1994 01-12	
							30346		1995 01-12	
							2052		1995 08	
							3156		1995 09	
							2412		1995 10	
							2508		1995 11	
							1847		1996 08	
							2636		1996 09	
							2612		1996 10	
							2670		1996 11	
							27218		1995 01 - 11	
							27223		1996 01 - 11	
									1996 / 1995 %	
BRAUNKOHLE			LIGNITE					LIGNITE		
69			365		1966				1994 01-12	
73			338		1903				1995 01-12	
7			25		847				1995 08	
6			26		3				1995 09	
7			27						1995 10	
5			23						1995 11	
4			26*		788				1996 08	
3			26*		276				1996 09	
5			23*						1996 10	
5*			23*						1996 11	
71			321		1903				1995 01 - 11	
50*			291*		1821				1996 01 - 11	
-29.4*			-9.3*		-4.3				1996 / 1995 %	
ROHDEL UND KONDENSATE			CRUDE OIL AND CONDENSATES					PETROLE BRUT ET CONDENSATS		
4650		4321	1114				126250		1994 01-12	
5013		3597	1057				130297		1995 01-12	
464		255	88				10638		1995 08	
410		270	85				10991		1995 09	
424		270	85				11899		1995 10	
390		273	86				11335		1995 11	
503		214	89				10270		1996 08	
431		229	86				10535		1996 09	
458		236	86				11441		1996 10	
386		253	87				11510		1996 11	
4574		3283	967				118979		1995 01 - 11	
4828		2828	943				119322		1996 01 - 11	
5.6		-13.9	-2.6				0.3		1996 / 1995 %	
NATURGAS			NATURAL GAS					GAZ NATUREL		
16702		59023	1161				58197		1994 01-12	
16400		59972	1161				62202		1995 01-12	
1418		2366	76				2876		1995 08	
1282		3349	80				3457		1995 09	
1208		4372	110				4641		1995 10	
1324		6632	120				6288		1995 11	
1403		2752	116				3568		1996 08	
1340		3501	116*				4443		1996 09	
1369		4806	116*				5701		1996 10	
1311		6315	116*				7690		1996 11	
14816		50923	1043				53930		1995 01 - 11	
14764		59169	1278*				64489		1996 01 - 11	
-0.4		16.2	22.6*				19.6		1996 / 1995 %	

	EUR 15	EUR 12	B	DK	D	GR	E	F	IRL	
PRIMAERERZEUGUNG 1000 TROE				PRIMARY PRODUCTION 1000 TOE				PRODUCTION PRIMAIRE 1000 TEP		
NUKLEAR				NUCLEAR				NUCLEAIRE		
1994 01-12	199226	175923	10200		36648		14090	91898		
1995 01-12	204527	182292	10667		37747		13628	96793		
1995 08	15580	14105	654		3123		1078	7470		
1995 09	15794	14090	702		3033		990	7202		
1995 10	17549	15488	961		3530		1107	7980		
1995 11	18764	16706	972		3781		1121	8872		
1996 08	16090	14583	800		3363		954	7714		
1996 09	17278	15441	915		3405		1021	7935		
1996 10	18708	16532	863		3530		1243	8779		
1996 11	19448	17283	1035		3847		1167	8992		
1995 01 - 11	184278	164298	9595		34111		12306	87451		
1996 01 - 11	196830	175000	10227		37004		12548	92775		
1996 / 1995 %	6.8	6.5	6.6		8.5		2.0	6.1		
ELEKTRIZITAET				ELECTRICAL ENERGY				ENERGIE ELECTRIQUE		
1994 01-12	25656	16532	30		220	1645	224	2355	6786	87
1995 01-12	25352	15200	29		103	1981	327	1957	6360	61
1995 08	1748	947	0		4	141	22	92	371	0
1995 09	1831	1046	1		7	153	36	77	435	0
1995 10	1604	917	1		8	117	15	83	378	3
1995 11	1740	924	1		8	119	27	106	377	7
1996 08	1702	999	0		6	136	27	141	355	2
1996 09	1634	987	0		7	144	17	157	337	2
1996 10	1743*	1107*	0		7*	142	15*	168	364	5
1996 11	2050*	1306*	3		7*	143	15*	196	471	7
1995 01 - 11	23244	14002	27		97	1852	307	1745	5876	53
1996 01 - 11	22205*	14558*	17		89*	1458	279*	3057	5014	53
1996 / 1995 %	-4.5*	4.0*	-37.2		-7.7*	-21.3	-9.1*	75.2	-14.7	-0.3
ANDERE				OTHERS				AUTRES		
1994 01-12	5127	5127	323		22	1118		100	192	
1995 01-12	5198	5198	323		22	1220		100	192	
1995 08	435	435	26		1	101		8	16	
1995 09	435	435	26		1	101		8	16	
1995 10	435	435	26		1	101		8	16	
1995 11	435	435	26		1	101		8	16	
1996 08	435	435	26		1	101		8	16	
1996 09	435	435	26		1	101		8	16	
1996 10	435	435	26		1	101		8	16	
1996 11	435	435	26		1	101		8	16	
1995 01 - 11	4762	4762	296		20	1118		91	176	
1996 01 - 11	4787	4787	296		20	1118		91	176	
1996 / 1995 %	0.5	0.5	-		-	-		-	-	

I	L	NL	A	P	FIN	S	UK	U.S.A.		
PRIMAERERZEUGUNG 1000 TROE			PRIMARY PRODUCTION 1000 TOE					PRODUCTION PRIMAIRE 1000 TEP		
NUKLEAR			NUCLEAR					NUCLEAIRE		
-	-	943	-	-	-	-	-	-	1994 01 - 12	
-	-	1099	-	-	-	-	-	-	1995 01 - 12	
-	-	100	-	-	-	-	-	-	1995 08	
-	-	98	-	-	-	-	-	-	1995 09	
-	-	101	-	-	-	-	-	-	1995 10	
-	-	100	-	-	-	-	-	-	1995 11	
-	-	99	-	-	-	-	-	-	1996 08	
-	-	99	-	-	-	-	-	-	1996 09	
-	-	102	-	-	-	-	-	-	1996 10	
-	-	99	-	-	-	-	-	-	1996 11	
-	-	928	-	-	-	-	-	-	1995 01 - 11	
-	-	970	-	-	-	-	-	-	1996 01 - 11	
-	-	4.5	-	-	-	-	-	-	1996 / 1995 %	
ELEKTRIZITÄT			ELECTRICAL ENERGY					ENERGIE ELECTRIQUE		
3846	7	25	3083	880	1013	5026	421	-	1994 01 - 12	
3261	6	32	3213	676	1110	5827	400	-	1995 01 - 12	
281	0	1	284	19	68	448	11	-	1995 08	
287	0	2	303	24	61	419	19	-	1995 09	
239	0	2	215	34	85	385	34	-	1995 10	
195	0	3	203	41	98	513	34	-	1995 11	
286	0	2	269	28	84	348	10	-	1996 08	
261	2	2	268	39	62	315	16	-	1996 09	
321	-	3	296	48	54	284	27	-	1996 10	
341	-	2	266	68	83	394	47	-	1996 11	
3053	6	29	3006	587	1013	5221	364	-	1995 01 - 11	
3255	2*	34	2720	1059	928	3997	233	-	1996 01 - 11	
6.6	-53.0*	16.0	-9.5	80.5	-8.4	-23.5	-36.1	-	1996 / 1995 %	
ANDERE			OTHERS					AUTRES		
2491	21	276	-	146	-	-	432	-	1994 01 - 12	
2467	15	276	-	146	-	-	432	-	1995 01 - 12	
207	1	23	-	12	-	-	36	-	1995 08	
207	1	23	-	12	-	-	36	-	1995 09	
207	1	23	-	12	-	-	36	-	1995 10	
207	1	23	-	12	-	-	36	-	1995 11	
207	1	23	-	12	-	-	36	-	1996 08	
207	1	23	-	12	-	-	36	-	1996 09	
207	1	23	-	12	-	-	36	-	1996 10	
207	1	23	-	12	-	-	36	-	1996 11	
2259	14	253	-	134	-	-	396	-	1995 01 - 11	
2284	14	253	-	134	-	-	396	-	1996 01 - 11	
1.1	-	-	-	-	-	-	-	-	1996 / 1995 %	

ALLE PRODUKTE

Primärerzeugung

ALL PRODUCTS

Primary production
EUR 15

TOUS PRODUITS

Production primaire

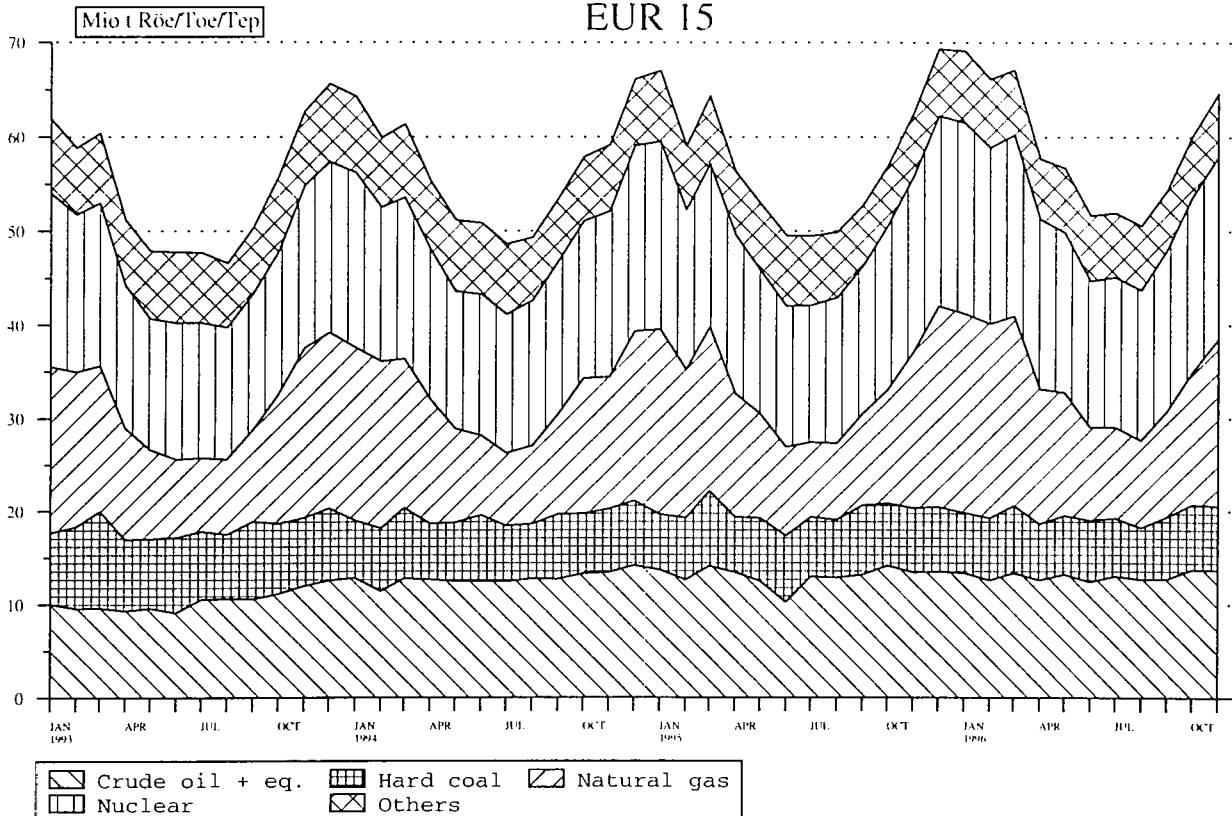

Source: EUROSTAT

	EUR 15	EUR 12	B	DK	D	GR	E	F	IRL									
GESAMTEINFUHREN 1000 TROE	TOTAL IMPORTS 1000 TOE									IMPORTATIONS TOTALES 1000 TEP								
ALLE ERZEUGNISSE	ALL PRODUCTS									TOTAL TOUS PRODUITS								
1994 01-12	956473	887586	64599	18505	214012	20204	79950	129464	7794									
1995 01-12	966444	903298	64046	19931	217976	22308	85658	131408	8196									
1995 08	78471	73048	5236	1968	17465	1671	6618	10084	610									
1995 09	76648	72143	5337	1757	17080	1586	6697	11135	542									
1995 10	83588	77967	5309	1773	18194	1870	7801	11041	828									
1995 11	83644	77523	5468	1549	19156	2234	7097	11031	704									
1996 08	80435*	75177*	5798	2013	18541*	2017	7629	10535	711									
1996 09	80447*	75182*	5702	1712	19481*	1997*	7036	10818	808									
1996 10	86027*	80088*	6194	1740*	19866*	2149*	7349*	12113	762									
1996 11	87186*	81491*	5763	1403*	20024*	2206*	7501*	12306*	523									
1995 01 - 11	878382	821195	57874	18446	197273	20461	77449	119353	7523									
1996 01 - 11	910182*	847157*	63596	18325*	210305*	21160*	76554*	125221*	7854									
1996 / 1995 %	3.6*	3.2*	9.9	-0.7*	6.6*	3.4*	-1.2*	4.9*	4.4									
STEINKOHLE	HARD COAL									HOUILLE								
1994 01-12	85678	79803	8503	7175	10777	974	7653	7861	1582									
1995 01-12	90357	84869	9475	7846	11339	857	9053	6318	1701									
1995 08	7321	6790	732	932	806	71	667	510	4									
1995 09	6893	6463	1016	683	743	71	518	521	79									
1995 10	8105	7633	892	729	993	71	664	475	255									
1995 11	8160	7563	993	464	1052	71	764	455	182									
1996 08	7987*	7406	1086	1095	946	71	522	661	181									
1996 09	7290*	6737*	390	657	1137	71*	997	689	176									
1996 10	7883*	7258*	796	598	1156	71*	929*	675	143									
1996 11	7572*	6968*	648	519	1121	71*	920*	668*	77									
1995 01 - 11	82155	77134	8609	7553	10262	786	7636	5685	1602									
1996 01 - 11	80697*	76021*	7681	6953	11045	779*	8103*	6821*	1396									
1996 / 1995 %	-1.8*	-1.5*	-10.8	-8.0	7.6	-0.8*	6.1*	20.0*	-12.9									
ROHOEL UND FEEDSTOCKS	CRUDE OIL AND FEEDSTOCKS									PETROLE BRUT ET SEMI RAFFINE								
1994 01-12	538966	502574	31642	5616	106369	14829	54780	75704	2299									
1995 01-12	528414	495622	28982	6687	100856	17518	56512	78346	2252									
1995 08	44747	41863	2866	531	8919	1207	4532	5931	209									
1995 09	42621	40605	2481	568	8449	1238	4746	6463	142									
1995 10	46632	43796	2463	554	8862	1539	5346	6768	206									
1995 11	43172	39932	2174	683	7757	1651	4658	6275	209									
1996 08	46275	43568	2914	396	9029	1737	5366	6632	174									
1996 09	44035	41351	3134	436	9067	1605	4463	6436	228									
1996 10	45785	42410	3035	581	8642	1543	4772	7262	174									
1996 11	47091	43913	2771	461	8997	1637	4673	7350	-									
1995 01 - 11	482516	453058	26226	5932	92738	16214	51495	71597	2042									
1996 01 - 11	500204	464960	31556	5866	94564	16917	50214	77312	2007									
1996 / 1995 %	3.7	2.6	20.3	-1.1	2.0	4.3	-2.5	8.0	-1.7									
MINERALOELERZEUGNISSE	PETROLEUM PRODUCTS									PRODUITS PETROLIERS								
1994 01-12	181282	165108	12900	5533	41092	4323	10406	18574	3904									
1995 01-12	182368	168477	13353	5025	43043	3785	11322	18867	4156									
1995 08	15210	13975	834	469	3668	386	816	1488	394									
1995 09	14800	13561	953	483	3556	264	792	1791	319									
1995 10	15472	14175	1054	441	3554	243	958	1441	361									
1995 11	15821	14611	1252	365	3529	492	889	1657	295									
1996 08	14446	13376	962	473	4019	192	1121	1122	330									
1996 09	15398	14312	1184	592	3928	302	841	1348	378									
1996 10	16579	15590	1217	532	4007	517	867	1255	434									
1996 11	16339	15350	1045	399	3815	480	1011	1355	436									
1995 01 - 11	166390	153615	12227	4619	39130	3335	10391	16944	3840									
1996 01 - 11	168748	156080	12678	5212	42254	3236	10019	14397	4083									
1996 / 1995 %	1.4	1.6	3.7	12.8	8.0	-3.0	-3.6	-15.0	6.4									
NATURGAS	NATURAL GAS									GAZ NATUREL								
1994 01-12	131367	123627	9744		50761		6489	26422	-									
1995 01-12	143649	135913	10440		56526		7521	27548	75									
1995 08	9383	8872	658		3517		498	2142	0									
1995 09	10438	9876	701		3819		504	2348	0									
1995 10	11478	10770	803		4258		671	2339	2									
1995 11	14692	13972	926		6302		710	2618	14									
1996 08	10243*	9553*	710		4148*		539	2093	23									
1996 09	12128*	11438*	868		4944*		673	2337	23									
1996 10	14205*	13515*	991		5638*		727	2905	8									
1996 11	14678*	13988*	1136		5683*		839	2912	8									
1995 01 - 11	127504	120510	9181		49419		6807	24857	29									
1996 01 - 11	142522*	134825*	10372		57231*		7392	26412	353									
1996 / 1995 %	11.8*	11.9*	13.0		15.8*		8.6	6.3	-									
ELEKTRIZITÄT	ELECTRICAL ENERGY									ENERGIE ELECTRIQUE								
1994 01-12	12971	11117	778	152	3071	70	438	290	-									
1995 01-12	14102	12069	807	344	3402	121	656	249	1									
1995 08	1194	1021	90	31	336	3	62	10	-									
1995 09	1211	1047	70	15	294	9	63	8	0									
1995 10	1195	1016	53	44	275	13	59	15	0									
1995 11	1211	972	62	33	264	16	51	20	0									
1996 08	1113	948	79	43	250	13	64	23	0									
1996 09	1168	980	73	22	262	15	49	5	0									
1996 10	1200*	985*	73	21*	276	14*	43	13	0									
1996 11	1183*	980*	78	21*	261	14*	50	16	0									
1995 01 - 11	12917	11118	750	316	3148	102	608	193	1									
1996 01 - 11	13147*	10873*	751	268*	2935	204*	536	259	3									
1996 / 1995 %	1.8*	-2.2*	0.1	-15.0*	-6.8	99.4*	-11.7	34.1	162.2									

	I	L	NL	A	P	FIN	S	UK	U.S.A.	
GESAMTEINFUHREN 1000 TROE	TOTAL IMPORTS 1000 TOE								IMPORTATIONS TOTALES 1000 TEP	
ALLE ERZEUGNISSE	ALL PRODUCTS								TOTAL TOUS PRODUITS	
147605	3741	103250	18230	20652	20867	29788	77806	1994	01-12	
153072	3280	104536	18317	21734	15330	29498	71146	1995	01-12	
12229	247	9299	1319	1487	1405	2698	6130	1995	08	
11299	272	8755	1364	1826	1190	1950	5853	1995	09	
13600	276	8718	1621	2025	1417	2582	6526	1995	10	
13477	283	8634	1634	1570	1579	2906	6313	1995	11	
11814	234	8757	1368*	1473	1572*	2316	5650	1996	08	
12116	275	7928	1437*	1565	1673*	2153	5737	1996	09	
12193	295*	9468	1541*	1423	1689*	2709	6531	1996	10	
12429*	293*	10659	1556*	1856	1608*	2529	6521	1996	11	
138463	2989	96044	16647	19908	13654	26885	65385	1995	01 - 11	
136663*	3115*	98483	16449*	17767	16370*	30205	68108	1996	01 - 11	
-1.3*	4.2*	2.5	-1.2*	-10.8	19.9*	12.3	4.2	1996 / 1995	%	
STEINKOHLE	HARD COAL								HOUILLE	
10676	216	11392	2005	3217	1883	1984	9771	1994	01-12	
12702	155	11264	1907	3830	1276	2302	10323	1995	01-12	
1083	13	825	181	234	121	228	908	1995	08	
1045	17	830	174	359	137	118	577	1995	09	
1188	18	869	148	355	107	216	1117	1995	10	
923	14	1187	165	304	108	323	1149	1995	11	
905	9	969	173*	198	154	252	758	1996	08	
830	26	632	180*	267	148	224	859	1996	09	
578	10	1143	166*	383	212	246	769	1996	10	
575*	7	834	161*	263	200*	242	1260	1996	11	
11747	142	10344	1794	3457	1181	2044	9305	1995	01 - 11	
9855*	147	10237	1496*	3048	1330*	1849	9949	1996	01 - 11	
-16.1*	3.1	-1.0	-16.6*	-11.9	12.6*	-9.5	6.9	1996 / 1995	%	
ROHÖL UND FEEDSTOCKS	CRUDE OIL AND FEEDSTOCKS								PETROLE BRUT ET SEMI RAFFINE	
86848		56707	8334	14148	9842	18215	53629	1994	01-12	
82320		59815	7643	13860	6675	18472	48468	1995	01-12	
7450		4909	514	948	630	1739	4357	1995	08	
6103		5018	539	1010	383	1093	4383	1995	09	
7700		4778	658	1231	580	1596	4345	1995	10	
6635		5018	663	810	794	1782	4058	1995	11	
7187		5114	514	1008	658	1534	4006	1996	08	
6901		4357	539	829	750	1393	3890	1996	09	
6962		4610	658	556	872	1844	4271	1996	10	
7045		5542	663	1228	794	1720	4204	1996	11	
74742		54628	6887	12775	5732	16837	44662	1995	01 - 11	
73195		55038	7125	11532	7719	20398	46754	1996	01 - 11	
-2.1		0.8	3.5	-9.7	34.7	21.1	4.7	1996 / 1995	%	
MINERALÖLERZEUGNISSE	PETROLEUM PRODUCTS								PRODUITS PETROLIERS	
22232	1902	31115	2809	3063	5451	7913	10057	1994	01-12	
25055	1720	29210	3217	3815	3609	7064	9121	1995	01-12	
1675	135	3187	241	280	354	637	635	1995	08	
1711	144	2583	263	429	338	635	528	1995	09	
2076	151	2666	265	418	389	640	804	1995	10	
2634	140	2063	272	442	322	613	845	1995	11	
1907	139	2259	241	232	458	368	612	1996	08	
1955	140	2499	263	430	481	339	707	1996	09	
2061	165	3190	265	437	308	413	900	1996	10	
1744	159	3762	272	320	322	392	816	1996	11	
22436	1577	27136	2963	3465	3320	6491	8510	1995	01 - 11	
23253	1673	28479	2751	2868	4019	5897	7922	1996	01 - 11	
3.6	6.1	4.9	-7.2	-17.2	21.0	-9.2	-6.9	1996 / 1995	%	
NATURGAS	NATURAL GAS								GAZ NATUREL	
24410	488	2813	4264	2834	640	2497	1994	01-12		
29139	557	2760	4264	2834	635	1343	1995	01-12		
1770	29	210	284	209	16	46	1995	08		
2115	39	177	285	241	35	170	1995	09		
2286	41	286	425	248	33	79	1995	10		
2971	56	235	406	261	52	136	1995	11		
1608	27	291	386*	236*	66	109	1996	08		
2120	40	343	386*	236*	66	85	1996	09		
2312	49	436	386*	236*	66	446	1996	10		
2795	60	431	386*	236*	66	121	1996	11		
25992	491	2537	3844	2566	583	1194	1995	01 - 11		
27176	539	3649	4305*	2656*	734	1697	1996	01 - 11		
4.6	10.0	43.8	12.0*	3.5*	26.0	42.1	1996 / 1995	%		
ELEKTRIZITÄT	ELECTRICAL ENERGY								ENERGIE ELECTRIQUE	
3316	431	920	706	194	573	573	1451	1994	01-12	
3333	479	1029	626	227	742	663	1413	1995	01-12	
195	38	115	35	24	80	58	113	1995	08	
283	40	90	34	26	74	54	142	1995	09	
291	33	82	52	19	68	58	126	1995	10	
271	43	83	70	13	74	93	111	1995	11	
203	33	88	47	33	34	84	115	1996	08	
269	41	78	63	38	35	90	124	1996	09	
276	41*	79	60	45	34	121	99	1996	10	
266*	41*	77	68	43	34	99	107	1996	11	
3056	435	968	540	210	675	582	1326	1995	01 - 11	
2973*	445*	894	731	318	426	1115	1282	1996	01 - 11	
-2.7*	2.3*	-7.6	35.4	51.4	-36.9	91.4	-3.4	1996 / 1995	%	

	EUR 15	EUR 12	B	DK	D	GR	E	F	IRL	
GESAMTAUSFUHREN 1000 TROE	TOTAL EXPORTS 1000 TOE									EXPORTATIONS TOTALES 1000 TEP
ALLE ERZEUGNISSE	ALL PRODUCTS									TOTAL TOUS PRODUITS
1994 01-12	328329	312711	20675	12041	22572	4436	10945	22975	1169	
1995 01-12	315652	300271	19280	10931	22296	4076	8535	22519	974	
1995 08	24645	23252	1659	809	1793	320	824	1822	88	
1995 09	25641	24299	1650	1028	1941	303	566	1982	84	
1995 10	27358	25977	1760	935	2002	237	550	2139	90	
1995 11	27966	26568	1441	1008	2208	247	587	1865	70	
1996 08	25571*	24475*	1963	1102	1721*	309	765	2130	107	
1996 09	24853*	23937*	1732	1168	2052*	462	878	1752	73	
1996 10	26847*	25647*	1992	1201*	2074*	310*	714*	1919	80	
1996 11	26127*	25149*	1818	1186*	2409*	313*	534*	1947*	15	
1995 01 - 11	286543	272549	17597	9875	20362	3664	7676	20683	861	
1996 01 - 11	295551*	282699*	20150	11510*	21213*	4089*	8045*	22054*	846	
1996 / 1995 %	3.1*	3.7*	14.5	16.6*	4.2*	11.6*	4.8*	6.6*	-1.7	
STEINKOHLE	HARD COAL									HOUILLE
1994 01-12	4537	4523	624	2	826	-	-	393	6	
1995 01-12	3802	3801	529	15	895	-	-	257	6	
1995 08	276	276	44	0	68	-	-	15	0	
1995 09	343	343	48	0	120	-	-	18	0	
1995 10	383	383	71	0	25	-	-	30	0	
1995 11	304	304	58	0	46	-	-	27	0	
1996 08	216	216	33	0	47	-	-	13	0	
1996 09	274	273	55	0	41	-	-	12	0	
1996 10	310	296	77	-	26	-	-	11	0	
1996 11	318*	312*	66	33	19	-	-	10*	0	
1995 01 - 11	3424	3423	465	15	785	-	-	243	5	
1996 01 - 11	3239*	3215*	651	70	438	-	-	145*	5	
1996 / 1995 %	-5.4*	-6.1*	39.9	364.2	-44.2	-	-	-40.3*	-11.1	
ROHOEL UND FEEDSTOCKS	CRUDE OIL AND FEEDSTOCKS									PETROLE BRUT ET SEMI RAFFINE
1994 01-12	96912	96561	2957	5967	1120	482	-	1113	354	
1995 01-12	92082	91921	2577	5011	762	642	-	439	-	
1995 08	7692	7692	278	375	101	84	-	44	-	
1995 09	7923	7923	267	545	89	-	-	1	-	
1995 10	7642	7621	266	339	-	-	-	77	-	
1995 11	7429	7402	182	436	-	55	-	14	-	
1996 08	7186	7144	248	503	104	53	-	71	-	
1996 09	6412	6392	222	546	255	-	-	59	-	
1996 10	7472	7385	262	466	193	52	-	1	-	
1996 11	7222	7178	173	376	255	-	-	178	-	
1995 01 - 11	85039	84905	2331	4577	722	642	-	384	-	
1996 01 - 11	80812	80406	2527	4791	1678	215	-	804	-	
1996 / 1995 %	-5.0	-5.3	8.4	4.7	132.2	-66.4	-	109.3	-	
MINERALOELERZEUGNISSE	PETROLEUM PRODUCTS									PRODUITS PETROLIERS
1994 01-12	179625	165776	16181	4166	15354	3917	10615	15283	808	
1995 01-12	170529	156990	15325	4018	14188	3382	8215	15213	964	
1995 08	14368	13135	1269	350	1237	232	792	1218	87	
1995 09	14343	13138	1288	372	1277	300	531	1411	82	
1995 10	15206	13982	1349	447	1286	232	524	1462	88	
1995 11	14500	13264	1123	372	1235	185	563	1275	68	
1996 08	15338	14430	1618	403	1150	251	721	1532	105	
1996 09	14709	14000	1389	370	1247	458	827	1161	71	
1996 10	14473	13577	1598	453	1203	253	652	1333	78	
1996 11	13081	12295	1519	427	1256	309	476	1201	13	
1995 01 - 11	155056	142747	14036	3612	13068	2980	7390	13867	853	
1996 01 - 11	161080	150179	16269	3852	12890	3800	7542	15198	826	
1996 / 1995 %	3.9	5.2	15.9	6.6	-1.4	27.5	2.1	9.6	-3.2	
NATURGAS	NATURAL GAS									GAZ NATUREL
1994 01-12	32979	32979		1494	1637					
1995 01-12	34347	34347		1473	2988					
1995 08	1080	1080		53	109					
1995 09	1818	1818		78	161					
1995 10	2839	2839		112	372					
1995 11	4410	4410		154	611					
1996 08	1514*	1514*		76	107*					
1996 09	2023*	2023*		111	171*					
1996 10	3121*	3121*		152	322*					
1996 11	4103*	4103*		219	537*					
1995 01 - 11	29361	29361		1316	2696					
1996 01 - 11	35296*	35296*		1417	2450*					
1996 / 1995 %	20.2*	20.2*		7.6	-9.1*					
ELEKTRIZITAET	ELECTRICAL ENERGY									ENERGIE ELECTRIQUE
1994 01-12	11457	10076	435	409	2880	37	279	5750	-	
1995 01-12	12487	10814	457	413	2994	50	270	6250	3	
1995 08	1045	885	36	28	229	2	28	527	-	
1995 09	1039	903	15	30	256	2	30	532	0	
1995 10	1080	945	37	34	256	4	22	547	1	
1995 11	1090	957	49	44	265	5	18	533	0	
1996 08	1170	1025	40	117	274	3	39	498	1	
1996 09	1241	1057	43	138	291	3	44	499	0	
1996 10	1284*	1085*	28	128*	290	3*	54	554	0	
1996 11	1229*	1087*	33	128*	295	3*	51	540	1	
1995 01 - 11	11431	9889	398	353	2670	41	243	5848	2	
1996 01 - 11	13316*	11805*	443	443	3332	73*	442	5700	14	
1996 / 1995 %	16.5*	19.4*	11.3	289.6*	24.8	76.8*	81.7	-2.5	595.3	

	I	L	NL	A	P	FIM	S	UK	U.S.A.		
GESAMTAUSFUHREN 1000 TROE					TOTAL EXPORTS 1000 T0E				EXPORTATIONS TOTALES 1000 TEP		
ALLE ERZEUGNISSE					ALL PRODUCTS				TOTAL TOUS PRODUITS		
20704	53	86110	1763	4548	3609	10245	106478			1994 01-12	
17319	66	88217	2016	3718	3262	10101	102334			1995 01-12	
1757	6	5407	189	239	300	905	8521			1995 08	
1413	6	5903	186	242	264	891	9176			1995 09	
1525	6	7281	187	225	370	823	9220			1995 10	
1391	5	8982	218	215	287	891	8543			1995 11	
1746	6	6183	172	216	479	443	8221			1996 08	
1680	7	6617	179	127	336	399	7385			1996 09	
1678	6*	7225	184	83	421	593	8359			1996 10	
1725*	6*	7103	214	73	294	470	8013			1996 11	
15752	58	78953	1815	3466	2884	9293	93596			1995 01 - 11	
16731*	66*	83614	1760	2322	4112	6979	92053			1996 01 - 11	
6.2*	14.3*	5.9	-3.0	-33.0	42.5	-24.9	-1.7			1996 / 1995 %	
STEINKOEHLE					HARD COAL				HOUILLE		
		1869				14	799			1994 01-12	
		1534				1	563			1995 01-12	
		95				-	50			1995 08	
		84				-	69			1995 09	
		174				-	81			1995 10	
		115				-	54			1995 11	
		86				-	34			1996 08	
		101				1	61			1996 09	
		115				13	65			1996 10	
		106				6	75			1996 11	
		1419				1	488			1995 01 - 11	
		1358				24	546			1996 01 - 11	
		-4.3				-	11.9			1996 / 1995 %	
ROHDEL UND FEEDSTOCKS					CRUDE OIL AND FEEDSTOCKS				PETROLE BRUT ET SEMI RAFFINE		
1049		1951				351	81565			1994 01-12	
416		1176				161	80893			1995 01-12	
60		84				-	6661			1995 08	
65		115				-	6836			1995 09	
37		49				21	6849			1995 10	
12		89				27	6611			1995 11	
-		86					6074			1996 08	
-		78				20	5229			1996 09	
14		57				86	6336			1996 10	
29		83				43	6080			1996 11	
380		1112				133	74751			1995 01 - 11	
312		798				405	69276			1996 01 - 11	
-18.0		-28.2				203.0	-7.3			1996 / 1995 %	
MINERALOELERZEUGNISSE					PETROLEUM PRODUCTS				PRODUITS PETROLIERS		
19477	4	52433	985	4430	3558	9304	23101			1994 01-12	
16674	1	55565	1176	3569	3238	9123	19873			1995 01-12	
1675	-	4276	109	224	298	824	1767			1995 08	
1330	-	4125	113	224	262	828	2190			1995 09	
1465	-	4732	118	206	368	735	2183			1995 10	
1354	-	5090	151	201	285	797	1790			1995 11	
1731	-	4633	109	182	473	323	2096			1996 08	
1666	-	4685	113	106	323	270	2012			1996 09	
1652	-	4423	118	73	391	384	1851			1996 10	
1684	-	3620	151	57	285	348	1725			1996 11	
15159	-	50999	1048	3335	2862	8398	17442			1995 01 - 11	
16269	1	50285	1085	2082	3973	5842	21159			1996 01 - 11	
7.3	-	-1.4	3.5	-37.6	38.8	-30.4	21.3			1996 / 1995 %	
NATURGAS					NATURAL GAS				GAZ NATUREL		
37		29139					669			1994 01-12	
31		29131					722			1995 01-12	
0		889					77			1995 08	
1		1517					60			1995 09	
2		2273					78			1995 10	
4		3573					66			1995 11	
0		1329					-			1996 08	
1		1672					65			1996 09	
2		2560					83			1996 10	
4		3227					115			1996 11	
27		24662					658			1995 01 - 11	
28		30559					841			1996 01 - 11	
6.1		23.9					27.8			1996 / 1995 %	
ELEKTRIZITÄT					ELECTRICAL ENERGY				ENERGIE ELECTRIQUE		
92	48	24	777	117	51	551	-			1994 01-12	
108	64	50	839	149	24	808	0			1995 01-12	
9	6	1	79	14	1	78	-			1995 08	
8	6	2	72	17	1	61	0			1995 09	
11	6	4	68	19	1	66	0			1995 10	
11	5	7	66	13	2	64	0			1995 11	
8	6	2	62	33	5	76	0			1996 08	
5	7	1	65	20	12	105	0			1996 09	
2	6*	6	65	9	29	104	0			1996 10	
2*	6*	7	62	15	8	71	0			1996 11	
102	58	37	766	131	22	753	0			1995 01 - 11	
60*	64*	51	675	240	139	696	2			1996 01 - 11	
-40.8*	10.8*	36.5	-11.9	83.0	519.6	-7.6	800.0			1996 / 1995 %	

	EUR 15	EUR 12	B	DK	D	GR	E	F	IRL	
BRUTTOINLANDSVERBRAUCH 1000 TÖE			GROSS INLAND CONSUMPTION 1000 TOE					CONSUMPTION INTERIEURE BRUTE 1000 TEP		
ALLE ERZEUGNISSE			ALL PRODUCTS					TOTAL TOUS PRODUITS		
1994 01-12	1286636	1199113	50152	19253	332165	21436	93252	214347	10241	
1995 01-12	1314257	1230009	52327	20007	333509	22261	99448	220621	10224	
1995 08	94393	87417	3705	1484	24453	1644	7755	15393	799	
1995 09	98223	91950	4168	1547	24279	1820	7620	16530	801	
1995 10	108946	101852	4198	1593	27774	2155	8161	18074	807	
1995 11	120419	112880	4692	1909	30795	2135	8328	20221	1005	
1996 08	97850*	90541*	4688	1543	26050*	2013	7585	15724	907	
1996 09	104265*	97109*	4265	1812	27321*	1886*	8350	18094*	850	
1996 10	114138*	106868*	4541	1825*	29062*	2297*	8797*	19108*	914	
1996 11	121674*	113973*	4640	1647*	30045*	2290*	8931*	20071*	902	
1995 01 - 11	1180304	1103864	46776	17904	300187	20167	89029	198676	9363	
1996 01 - 11	1230380*	1147011*	49827	20496*	312308*	21728*	88030*	207008*	9777	
1996 / 1995 %	4.2*	3.9*	6.5	14.5*	4.0*	7.7*	-1.1*	4.2*	4.4	
STEINKOHLE UND AEGUIVALENTE			HARD COAL AND EQUIVALENTS					HOUILLE ET EQUIVALENTS		
1994 01-12	183091	176410	8595	7957	53372	981	16622	14035	1752	
1995 01-12	178417	171700	9741	6645	52504	882	17543	11115	1560	
1995 08	12375	11921	785	542	3341	73	1398	717	129	
1995 09	14291	13835	1136	544	3795	73	1459	1174	132	
1995 10	14863	14316	768	474	4204	73	1367	1358	121	
1995 11	15797	14986	953	565	4407	73	1413	1218	223	
1996 08	12673*	12174	1026	730	3543	73	1328	509	181	
1996 09	12864*	12488*	381	718	3971	73*	1758	1000	111	
1996 10	14575*	13940*	777	799*	4401	73*	1709*	1271	167	
1996 11	14351*	13714*	604	487*	4199	73*	1806*	1168*	136	
1995 01 - 11	159714	153724	8802	5991	46777	809	15619	10250	1516	
1996 01 - 11	153947*	149004*	7378	7873*	46133	802*	14413*	11221*	1476	
1996 / 1995 %	-3.6*	-3.1*	-16.2	31.4*	-1.4	-0.8*	-7.7*	9.5*	-2.6	
BRAUNKOHLE UND AEGUIVALENTE			LIGNITE AND EQUIVALENTS					LIGNITE ET EQUIVALENTS		
1994 01-12	57720	55184	108		44218	7034	2035	636	1076	
1995 01-12	54123	51769	100		41071	7039	1930	590	960	
1995 08	4817	3933	6		3154	469	171	42	80	
1995 09	4195	4162	7		3205	619	171	71	80	
1995 10	4393	4370	8		3386	622	197	65	80	
1995 11	4649	4607	8		3629	651	186	46	80	
1996 08	4739*	3922	8		2909	687	195	36	80	
1996 09	4271*	3965*	10		3034	630	172	34*	80	
1996 10	4350*	4324*	11		3350	650*	194	31*	80	
1996 11	4272*	4246*	11		3326	650*	142	29*	80	
1995 01 - 11	49489	47174	90		37342	6449	1767	567	880	
1996 01 - 11	48625*	46475*	100		36459	6939*	1678	366*	880	
1996 / 1995 %	-1.8*	-1.5*	11.1		-2.4	7.6*	-5.0	-35.5*	-	
ROHOEL UND AEGUIVALENTE			CRUDE OIL AND EQUIVALENTS					PETROLE BRUT ET EQUIVALENTS		
1994 01-12	557495	520926	20911	8607	131404	13123	51592	77042	5081	
1995 01-12	573256	539833	20503	10154	131153	13902	56180	81923	5320	
1995 08	46660	43890	1630	794	11399	1073	4503	6291	428	
1995 09	45908	43237	1588	836	10024	1080	4235	6597	424	
1995 10	50343	47498	1674	865	11815	1430	4707	6789	420	
1995 11	50170	47302	1662	991	11158	1369	4740	6825	470	
1996 08	48087	45132	2197	709	12149	1210	4462	6547	464	
1996 09	49236	46057	2161	978	11520	1149	4588	7694	475	
1996 10	50520	47546	1899	819	11281	1541	4724	6618	475	
1996 11	51964	48704	1778	892	11288	1534	4716	6817	493	
1995 01 - 11	522082	491574	18361	9120	120829	12504	50186	74477	4842	
1996 01 - 11	537621	500560	21189	10355	123551	13540	48448	75688	5039	
1996 / 1995 %	3.0	1.8	15.4	13.5	2.3	8.3	-3.5	1.6	4.1	
NATURGAS			NATURAL GAS					GAZ NATUREL		
1994 01-12	256804	247967	9639	2701	63565	39	6296	29213	2242	
1995 01-12	271764	262758	10610	3148	67422	37	7722	29645	2322	
1995 08	12626	12047	546	138	3083	3	469	999	160	
1995 09	15594	14998	642	173	3926	2	643	1557	164	
1995 10	19640	18754	740	232	4598	3	652	2018	181	
1995 11	28741	27901	1054	353	7598	2	718	3378	223	
1996 08	14178*	13372*	588	169	3869*	3	469	1019	179	
1996 09	18618*	17811*	739	222	5171*	4	659	1569	180	
1996 10	23888*	23082*	917	305	6268*	4	758	2567	185	
1996 11	29197*	28390*	1135	365	7172*	4	894	3099	185	
1995 01 - 11	235244	227097	9249	2711	57676	35	6946	25530	2071	
1996 01 - 11	266532*	257555*	10309	3266	66978*	35	7697	27205	2339	
1996 / 1995 %	13.3*	13.4*	11.5	20.4	16.1*	1.5	10.8	6.6	12.9	

	I	L	NL	A	P	FIN	S	UK	U.S.A.	
BRUTTOINLANDSVERBRAUCH 1000 TROE	GROSS INLAND CONSUMPTION 1000 TOE								CONSOMMATION INTERIEURE BRUTE 1000 TEP	
ALLE ERZEUGNISSE	ALL PRODUCTS								TOTAL TOUS PRODUITS	
152190	3715	68623	22214	16945	24085	41223	216790	1994 01-12		
159560	3265	71770	22430	18299	19512	42304	218711	1995 01-12		
10903	241	4793	1538	1580	2295	3142	14662	1995 08		
12292	267	5262	1745	1548	1632	2894	15816	1995 09		
13618	278	5536	1987	1625	1366	3739	18027	1995 10		
15380	285	6745	2006	1578	1560	3971	19801	1995 11		
10593	231	4803	1592*	1537	2442*	3273	14862	1996 08		
11808	283	4908	1720*	1538	1936*	3498	15990	1996 09		
13443	289*	5890	1845*	1561	1491*	3932	19137	1996 10		
13072*	278*	8637	1866*	1479	1852*	3982	21977	1996 11		
143614	2968	63576	20479	16796	18241	37718	194801	1995 01 - 11		
144190*	3048*	67281	19940*	16206	19673*	43754	207106	1996 01 - 11		
0.4*	2.7*	5.8	-2.6*	-3.5	7.9*	16.0	6.3	1996 / 1995 %		
STEINKOEHLE UND AEGUIVALENTE	HARD COAL AND EQUIVALENTS								HOUILLE ET EQUIVALENTS	
11154	913	9089	2048	3245	2177	2454	48689	1994 01-12		
12606	519	9365	2742	3684	1432	2541	45529	1995 01-12		
1078	43	699	91	274	129	232	2835	1995 08		
1024	46	743	197	323	198	60	3380	1995 09		
1339	48	640	248	339	37	261	3579	1995 10		
885	42	1012	295	362	164	352	3826	1995 11		
843	34	821	70*	309	176	252	2771	1996 08		
1051	52	477	147*	172	56	56	2572	1996 09		
742	38	963	134*	372	245*	253	2623	1996 10		
427*	32	711	193*	291	219*	224	3776	1996 11		
11458	481	8586	2476	3366	1289	2224	40062	1995 01 - 11		
10003*	456	8544	1490*	3101	1336*	2115	37598	1996 01 - 11		
-12.7*	-5.2	-0.5	-39.8*	-7.9	3.7*	-4.9	-6.2	1996 / 1995 %		
BRAUNKOEHLE UND AEGUIVALENTE	LIGNITE AND EQUIVALENTS								LIGNITE ET EQUIVALENTS	
69	5		567		1966	2		1994 01-12		
73	3		449		1903			1995 01-12		
7	0		35		847			1995 08		
6	0		28		3			1995 09		
7	0		23					1995 10		
5			41					1995 11		
4			28*		788			1996 08		
3			28*		276			1996 09		
5			26*					1996 10		
5*			26*					1996 11		
71	3		411		1903			1995 01 - 11		
50*			327*		1821			1996 01 - 11		
-29.4*	-100.0		-20.4*		-4.3			1996 / 1995 %		
ROHOEL UND AEGUIVALENTE	CRUDE OIL AND EQUIVALENTS								PETROLE BRUT ET EQUIVALENTS	
90609	1896	24696	11223	12596	10651	14693	83363	1994 01-12		
93102	1747	26421	10701	13714	6656	16064	85708	1995 01-12		
7067	135	2166	819	1264	596	1354	7134	1995 08		
8249	144	2297	933	1179	643	1094	6579	1995 09		
8241	158	2309	911	1239	519	1413	7844	1995 10		
8997	146	2229	936	1162	616	1314	7547	1995 11		
7074	141	2052	735	1186	745	1473	6934	1996 08		
7103	153	2060	775	1150	803	1599	7038	1996 09		
8424	165	2044	890	1091	514	1567	8458	1996 10		
7502	149	4210	871	1078	831	1557	8241	1996 11		
84661	1594	24054	9814	12629	6391	14302	78310	1995 01 - 11		
83680	1654	24376	9761	11832	8091	19207	81202	1996 01 - 11		
-1.2	3.8	1.3	-0.5	-6.3	26.6	34.3	3.7	1996 / 1995 %		
NATURGAS	NATURAL GAS								GAZ NATUREL	
40794	488	32694	5362		2834	640	60290	1994 01-12		
44824	557	33595	5535		2834	635	62870	1995 01-12		
2073	29	1688	352		209	16	2855	1995 08		
2243	39	2009	320		241	35	3595	1995 09		
3302	41	2380	604		248	33	4600	1995 10		
4828	56	3300	526		261	52	6386	1995 11		
1982	27	1718	503*		236*	66	3344	1996 08		
2915	40	2167	503*		236*	66	4140	1996 09		
3466	49	2679	503*		236*	66	5880	1996 10		
4323	60	3520	503*		236*	66	7628	1996 11		
39155	491	28792	4997		2566	583	54434	1995 01 - 11		
42002	539	32257	5584*		2656*	734	64922	1996 01 - 11		
7.3	10.0	12.0	11.7*		3.5*	26.0	19.3	1996 / 1995 %		

	EUR 15	EUR 12	B	DK	D	GR	E	F	IRL
BRUTTOINLANDSVERBRAUCH 1000 TROE									
	GROSS INLAND CONSUMPTION 1000 IOE				CONSOHMATION INTERIEURE BRUTE 1000 IEP				
NUKLEAR	NUCLEAR				NUCLEAIRE				
1994 01-12	199226	175923	10200		36648		14090	91898	
1995 01-12	204527	182292	10667		37747		13628	96793	
1995 08	15580	14105	654		3123		1078	7470	
1995 09	15794	14090	702		3033		990	7202	
1995 10	17549	15488	961		3530		1107	7980	
1995 11	18764	16706	972		3781		1121	8872	
1996 08	16090	14583	800		3363		954	7714	
1996 09	17278	15441	915		3405		1021	7935	
1996 10	18708	16532	863		3530		1243	8779	
1996 11	19448	17283	1035		3847		1167	8992	
1995 01 - 11	184278	164298	9595		34111		12306	87451	
1996 01 - 11	196830	175000	10227		37004		12548	92775	
1996 / 1995 %	6.8	6.5	6.6		8.5		2.0	6.1	
ELEKTRIZITÄT (1)	ELECTRICAL ENERGY (1)				ENERGIE ELECTRIQUE (1)				
1994 01-12	27170	17573	373	-36	1836	257	2514	1327	87
1995 01-12	26968	16454	379	35	2389	397	2342	360	60
1995 08	1898	1083	54	7	248	23	125	-145	0
1995 09	2003	1190	56	-7	191	44	111	-88	0
1995 10	1719	988	17	18	135	24	120	-153	2
1995 11	1860	939	14	-2	117	38	138	-136	8
1996 08	1645	921	40	-67	113	37	166	-119	1
1996 09	1561	910	30	-109	114	28	161	-156	2
1996 10	1659*	1006*	45	-100*	128	26*	158	-176	5
1996 11	2004*	1198*	48	-100*	109	26*	194	-52	7
1995 01 - 11	24730	15232	379	59	2330	368	2109	221	52
1996 01 - 11	22035*	13626*	325	-1019*	1061	410*	3151	-426	42
1996 / 1995 %	-10.9*	-10.6*	-14.4	*	-54.5	11.5*	49.4	-292.5	-20.2
ANDERE	OTHERS				AUTRES				
1994 01-12	5127	5127	323	22	1118		100	192	
1995 01-12	5198	5198	323	22	1220		100	192	
1995 08	435	435	26	1	101		8	16	
1995 09	435	435	26	1	101		8	16	
1995 10	435	435	26	1	101		8	16	
1995 11	435	435	26	1	101		8	16	
1996 08	435	435	26	1	101		8	16	
1996 09	435	435	26	1	101		8	16	
1996 10	435	435	26	1	101		8	16	
1996 11	435	435	26	1	101		8	16	
1995 01 - 11	4762	4762	296	20	1118		91	176	
1996 01 - 11	4787	4787	296	20	1118		91	176	
1996 / 1995 %	0.5	0.5							

(1) HYDROELECTRICAL + BALANCE OF FOREIGN TRADE
(1) HYDRAULIQUE + SOLDE DU COMMERCE EXTERIEUR
(1) WASSERKRAFT + AUSSENHANDELSBALDO

I	L	NL	A	P	FIN	S	UK	U.S.A.	
BRUTTOINLANDSVERBRAUCH 1000 TÖE			GROSS INLAND CONSUMPTION 1000 TÖE			CONSUMATION INTERIEURE BRUTE 1000 TEP			
NUKLEAR			NUCLEAR			NUCLEAIRE			
-	-	943	-	-	4919	18383	22140		1994 01-12
-	-	1099	-	-	4855	17378	22355		1995 01-12
-	-	100	-	-	365	1110	1676		1995 08
-	-	98	-	-	410	1292	2063		1995 09
-	-	101	-	-	408	1653	1805		1995 10
-	-	100	-	-	347	1709	1857		1995 11
-	-	99	-	-	382	1125	1650		1996 08
-	-	99	-	-	361	1475	2063		1996 09
-	-	102	-	-	434	1742	2012		1996 10
-	-	99	-	-	455	1710	2141		1996 11
-	-	928	-	-	4423	15556	19905		1995 01 - 11
-	-	970	-	-	4550	17279	21473		1996 01 - 11
-	-	4.5	-	-	2.9	11.1	7.9		1996 / 1995 x
ELEKTRIZITÄT (1)			ELECTRICAL ENERGY (1)			ENERGIE ELECTRIQUE (1)			
7070	389	921	3012	956	1536	5048	1873		1994 01-12
6486	422	1012	3000	754	1829	5683	1814		1995 01-12
468	31	115	239	28	146	428	124		1995 08
562	34	90	266	32	134	411	162		1995 09
519	26	80	199	34	152	378	160		1995 10
455	38	79	207	41	170	542	146		1995 11
481	26	88	254	28	113	355	124		1996 08
526	34	79	266	57	85	300	139		1996 09
596	34*	76	290	84	59	302	126		1996 10
605*	34*	72	272	96	110	423	154		1996 11
6008	382	960	2779	666	1667	5051	1691		1995 01 - 11
6168*	383*	878	2776	1138	1216	4416	1517		1996 01 - 11
2.7*	0.1*	-8.6	-0.1	70.8	-27.1	-12.6	-10.6		1996 / 1995 x
ANDERE			OTHERS			AUTRES			
2491	21	276	-	146	-	-	432		1994 01-12
2467	15	276	-	146	-	-	432		1995 01-12
207	1	23	-	12	-	-	36		1995 08
207	1	23	-	12	-	-	36		1995 09
207	1	23	-	12	-	-	36		1995 10
207	1	23	-	12	-	-	36		1995 11
207	1	23	-	12	-	-	36		1996 08
207	1	23	-	12	-	-	36		1996 09
207	1	23	-	12	-	-	36		1996 10
207	1	23	-	12	-	-	36		1996 11
2259	14	253	-	134	-	-	396		1995 01 - 11
2284	14	253	-	134	-	-	396		1996 01 - 11
1.1	-	-	-	-	-	-	-		1996 / 1995 x

(1) HYDROELECTRICAL + BALANCE OF FOREIGN TRADE
(1) HYDRAULIQUE + SOLDE DU COMMERCE EXTERIEUR
(1) WASSERKRAFT + AUSSENHANDELSBALD

ALLE PRODUKTE ALL PRODUCTS TOUS PRODUITS
Bruttoinlandsverbrauch Gross inland consumption Consommation int. brute
Mio t Röe/Töe/TEP EUR 15

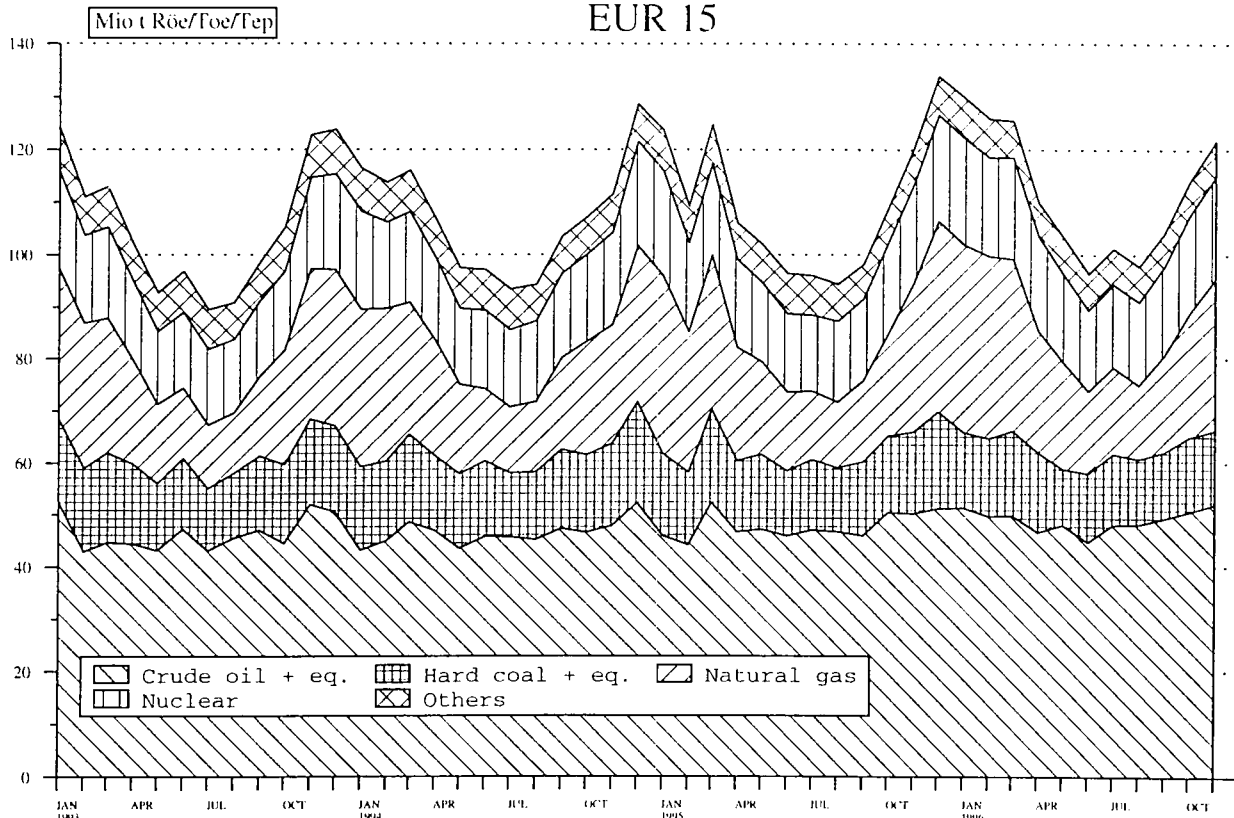



5

Verschiedenes
Miscellaneous
Divers

 eurostat	Total all products	Coal and equivalents	Lignite and equivalents	Crude oil and feedstocks	Total pet. products	Natural gas
	1000 toe					
Primary production	738546*	81040	54974*	155555	3333	166541*
Recovered products	1957	1416	-	-	313	-
Imports	976878*	99680*	1132*	532162*	186732*	143181*
Stock change	8969*	6540*	-261*	1534*	2942*	-1786*
Exports	325803*	6575*	364*	97394*	175057*	33919
Bunkers	34636*	-	-	-	34636*	-
Gross inland consumption	1365911*	182102*	55480*	591857*	-16371*	274016*
Transformation input	1180938*	168502*	54115*	635242*	45668*	51414*
of which: Power stations	-	-	-	-	-	-
Nuclear power stations	205365	-	-	-	-	-
Coke-oven plants	39181	38436	-	-	745	-
Refineries	635737*	495	-	635242*	-	-
Transformation output	880015*	30237	4494*	-	631259*	-
of which: Power stations	-	-	-	-	-	-
Nuclear power stations	69670	-	-	-	-	-
Coke-oven plants	36619*	29400	-	-	-	-
Refineries	631259*	-	-	-	631259*	-
Exchanges and transfers, returns	5927*	-	-	43380	-37618	-28
Consumption of the energy branch	67400*	246	246	-	36817*	8249
Distribution losses	15424*	-	-	-	-	565*
Available for final consumption	988090*	43591*	5613*	-4*	494782*	213757*
Final non-energy consumption	92677*	1737	-	-	79712*	11154*
Final energy consumption	894461*	43670*	5479*	13	420889*	194411*
Industry	253722*	36935*	2283	13	50094*	71812*
Transport	275818*	14	-	-	270834*	266
Households, commerce, pub. auth., etc.	364920*	6720*	3195*	-	99960*	122331*
Statistical difference	951*	-1815*	133*	-18*	-5819*	8191*

	Derived gas	Nuclear heat	Other fuels	Renew. energy sources	Derived heat	Electrical energy
	1000 toe					
Primary production	-	205365	-	71736*	-	-
Recovered products	-	-	227	-	-	-
Imports	-	-	-	-	-	13988
Stock change	-	-	-	-	-	-
Exports	-	-	-	-	-	12492
Bunkers	-	-	-	-	-	-
Gross inland consumption	-	205365	227	71736*	-	1496
Transformation input	5699*	205365	227	14701*	-	-
of which: Power stations	-	-	-	-	-	-
Nuclear power stations	-	205365	-	-	-	-
Coke-oven plants	-	-	-	-	-	-
Refineries	-	-	-	-	-	-
Transformation output	20574*	-	-	-	20287*	173161
of which: Power stations	-	-	-	-	-	-
Nuclear power stations	-	-	-	-	-	69670
Coke-oven plants	7218*	-	-	-	-	-
Refineries	-	-	-	-	-	-
Exchanges and transfers, returns	194*	-	-	-25233	-	25233
Consumption of the energy branch	3791*	-	-	45*	-	18001
Distribution losses	603*	-	-	-*	2036*	12219
Available for final consumption	10674*	-	-	31754*	18250*	169671
Final non-energy consumption	72	-	-	-	-	-
Final energy consumption	10402*	-	-	31758*	18165*	169670
Industry	9111*	-	-	9194*	2689*	71586
Transport	-	-	-	-	-	4702
Households, commerce, pub. auth., etc.	1290*	-	-	22563*	15475*	93381
Statistical difference	199*	-	-	-4*	85*	-

	Total tous produits	Houille et équivalents	Lignite et équivalents	Pétrole brut et feedstocks	Total prod. pétroliers	Gaz naturel
	1000 tep					
Production primaire	10843	-	-	-	-	-
Récupération	396	269	-	-	-	-
Importations	62883	9970	42	28248	13396	10418
Variations de stocks	-750	-1060	-	77	39	192
Exportations	19441	914	-	2576	15492	-
Soutes	3901	-	-	-	3901	-
Consommation intérieure brute	50030	8264	42	25749	-5958	10610
Entrées en transformation	50252	8083	-	28629	178	2021
dont: Centrales électriques	-	-	-	-	-	-
Centrales nucléaires	10340	-	-	-	-	-
Cokeries	3305	3305	-	-	-	-
Raffineries	28629	-	-	28629	-	-
Sorties de transformation	39141	2719	-	-	28309	-
dont: Centrales électriques	-	-	-	-	-	-
Centrales nucléaires	3555	-	-	-	-	-
Cokeries	3294	2705	-	-	-	-
Raffineries	28309	-	-	-	28309	-
Echanges, transferts, restitutions	822	-	-	2860	-2038	-
Consommation de la branche énergie	2277	7	-	-	1409	87
Pertes sur les réseaux	330	-	-	-	-	-
Disponible pour la consom. finale	37134	2893	42	-19	18725	8502
Consommation finale non énergétique	3632	189	-	-	2774	668
Consommation finale énergétique	34187	3263	42	-	15957	7929
Industrie	11778	2925	37	-	1490	3446
Transports	8479	-	-	-	8353	-
Foyers domest., commerce, adm., etc.	13929	338	5	-	6114	4483
Ecart statistique	-685	-559	-	-19	-6	-96

	Gaz dérivés	Chaleur nucléaire	Autres combustibles	Sources d'énergie renouvelables	Chaleur dérivée	Energie électrique
	1000 tep					
Production primaire	-	10340	-	503	-	-
Récupération	-	-	127	-	-	-
Importations	-	-	-	-	-	808
Variations de stocks	-	-	-	-	-	-
Exportations	-	-	-	-	-	457
Soutes	-	-	-	-	-	-
Consommation intérieure brute	-	10340	127	503	-	350
Entrées en transformation	699	10340	127	172	-	-
dont: Centrales électriques	-	-	-	-	-	-
Centrales nucléaires	-	10340	-	-	-	-
Cokeries	-	-	-	-	-	-
Raffineries	-	-	-	-	-	-
Sorties de transformation	1586	-	-	-	233	6293
dont: Centrales électriques	-	-	-	-	-	-
Centrales nucléaires	-	-	-	-	-	3555
Cokeries	589	-	-	-	-	-
Raffineries	-	-	-	-	-	-
Echanges, transferts, restitutions	-	-	-	-29	-	29
Consommation de la branche énergie	296	-	-	6	-	470
Pertes sur les réseaux	-	-	-	-	12	317
Disponible pour la consom. finale	590	-	-	294	220	5885
Consommation finale non énergétique	-	-	-	-	-	-
Consommation finale énergétique	587	-	-	300	220	5885
Industrie	587	-	-	125	191	2975
Transports	-	-	-	-	-	125
Foyers domest., commerce, adm., etc.	-	-	-	175	28	2784
Ecart statistique	2	-	-	-6	-	-

DANMARK

ENERGY BALANCE-SHEET 1995

	Total all products	Coal and equivalents	Lignite and equivalents	Crude oil and feedstocks	Total pet. products	Natural gas
1000 toe						
Primary production	15269*	-	-	9308	-	4650
Recovered products	-	-	-	-	-	-
Imports	19005	7667	1	5888	5102	-
Stock change	-1215	-1211	-	-176	209	-36
Exports	11082	15	-	5086	4075	1491
Bunkers	1593	-	-	-	1593	-
Gross inland consumption	20383*	6441	1	9933	-357	3121
Transformation input	18875*	6088	-	9912	1024	1119
of which: Power stations	-	-	-	-	-	-
Nuclear power stations	-	-	-	-	-	-
Coke-oven plants	-	-	-	-	-	-
Refineries	9912	-	-	9912	-	-
Transformation output	15813	-	-	-	9885	-
of which: Power stations	-	-	-	-	-	-
Nuclear power stations	-	-	-	-	-	-
Coke-oven plants	-	-	-	-	-	-
Refineries	9885	-	-	-	9885	-
Exchanges and transfers, returns	-	-	-	-	-2	-28
Consumption of the energy branch	989	-	-	-	464	304
Distribution losses	749*	-	-	-	-	2
Available for final consumption	15581*	353	1	21	8036	1666
Final non-energy consumption	382	-	-	-	382	-
Final energy consumption	14929*	390	1	-	7476	1643
Industry	2864*	337	-	-	834	668
Transport	4638	-	-	-	4618	-
Households, commerce, pub. auth., etc.	7425*	53	1	-	2024	975
Statistical difference	270*	-37	-	21	177	22

	Derived gas	Nuclear heat	Other fuels	Renew. energy sources	Derived heat	Electrical energy
1000 toe						
Primary production	-	-	-	1310*	-	-
Recovered products	-	-	-	-	-	-
Imports	-	-	-	-	-	344
Stock change	-	-	-	-	-	-
Exports	-	-	-	-	-	413
Bunkers	-	-	-	-	-	-
Gross inland consumption	-	-	-	1310*	-	-68
Transformation input	-	-	-	731*	-	-
of which: Power stations	-	-	-	-	-	-
Nuclear power stations	-	-	-	-	-	-
Coke-oven plants	-	-	-	-	-	-
Refineries	-	-	-	-	-	-
Transformation output	-	-	-	-	2868	3059
of which: Power stations	-	-	-	-	-	-
Nuclear power stations	-	-	-	-	-	-
Coke-oven plants	-	-	-	-	-	-
Refineries	-	-	-	-	-	-
Exchanges and transfers, returns	29	-	-	-103	-	103
Consumption of the energy branch	-	-	-	-	-	220
Distribution losses	1	-	-	-*	556	188
Available for final consumption	28	-	-	476*	2312	2685
Final non-energy consumption	-	-	-	-	-	-
Final energy consumption	28	-	-	474*	2227	2685
Industry	2	-	-	101*	90	829
Transport	-	-	-	-	-	20
Households, commerce, pub. auth., etc.	26	-	-	373*	2136	1835
Statistical difference	-	-	-	1*	85	-

DEUTSCHLAND

ENERGIEBILANZ 1995

	Alle Erzeugn. insgesamt	Steinkohle und Äquivalente	Braunkohle und Äquivalente	Rohöl und Feedstocks	Mineralöl- erzeugnisse insgesamt	Naturgas
Primärerzeugung	142586	38101	40698	2956	-	14812
Wiedergewinnung	257	-	-	-	257	-
Einfuhren	217330	11881	929	101937	43837	55327
Bestandsveränderungen	2648	2386	-8	248	1345	-1323
Ausfuhren	22179	1494	321	771	14194	2395
Bunker	2049	-	-	-	2049	-
Bruttoinlandsverbrauch	338593	50874	41297	104372	29196	66420
Umwandlungseinsatz	263996*	48976	41006	116218	2956	11537*
arunter: Wärmekraftwerke	-	-	-	-	-	-
Kernkraftwerke	39748	-	-	-	-	-
Kokereien	10456	9364	-	-	592	-
Raffinerien	116713	495	-	116218	-	-
Umwandlungsausstoss	187876*	8407	4272	-	115674	-
arunter: Wärmekraftwerke	-	-	-	-	-	-
Kernkraftwerke	13249	-	-	-	-	-
Kokereien	10206*	8142	-	-	-	-
Raffinerien	115674	-	-	-	115674	-
Austausch, Übertragung, Rückläufe	294*	-	-	11886	-11591	-
Verbr. des Prod. -Bereichs Energie	14766*	28	246	-	6755	1380
Netzverluste	2858*	-	-	-	-	-
Für den Endverbrauch verfügbar	245143*	10278	4317	40	123567	53503*
Nichtenergetischer Endverbrauch	22581	299	-	-	20935	1346
Energetischer Endverbrauch	219338*	10911	4073	-	104230	46685*
Industrie	60150*	9538	1747	-	8716	17828*
Verkehr	62864	6	-	-	61465	-
Haushalte, Handel, Behörden, usw.	96323*	1365	2325	-	34048	28857
Statistische Differenzen	3223*	-933	243	40	-1598	5470*

	Abgeleitete Gase	Kernenergie	Andere Brennstoffe	Erneuerbare Energiequellen	Abgeleitete Wärme	Elektrizität
Primärerzeugung	-	39748	-	6268	-	-
Wiedergewinnung	-	-	-	-	-	-
Einfuhren	-	-	-	-	-	3416
Bestandsveränderungen	-	-	-	-	-	-
Ausfuhren	-	-	-	-	-	3001
Bunker	-	-	-	-	-	-
Bruttoinlandsverbrauch	-	39748	-	6268	-	414
Umwandlungseinsatz	1616*	39748	-	1935	-	-
arunter: Wärmekraftwerke	-	-	-	-	-	-
Kernkraftwerke	-	39748	-	-	-	-
Kokereien	-	-	-	-	-	-
Raffinerien	-	-	-	-	-	-
Umwandlungsausstoss	7043*	-	-	-	8598*	43879
arunter: Wärmekraftwerke	-	-	-	-	-	-
Kernkraftwerke	-	-	-	-	-	13249
Kokereien	2063*	-	-	-	-	-
Raffinerien	-	-	-	-	-	-
Austausch, Übertragung, Rückläufe	-*	-	-	-1845	-	1845
Verbr. des Prod. -Bereichs Energie	1098*	-	-	-	-	5258
Netzverluste	293*	-	-	-	597*	1968
Für den Endverbrauch verfügbar	4035*	-	-	2487	8001*	38912
Nichtenergetischer Endverbrauch	-	-	-	-	-	-
Energetischer Endverbrauch	4035*	-	-	2487	8001*	38912
Industrie	3175*	-	-	250	1289*	17603
Verkehr	-	-	-	-	-	1392
Haushalte, Handel, Behörden, usw.	859*	-	-	2237	6711*	19917
Statistische Differenzen	-*	-	-	-	-*	-

	Total all products	Coal and equivalents	Lignite and equivalents	Crude oil and feedstocks	Total pet. products	Natural gas
	1000 toe					
Primary production	10223	-	7910	458	-	43
Recovered products	-	-	-	-	-	-
Imports	22365	924	-	17599	3722	-
Stock change	-234	46	-98	-335	153	-
Exports	4159	-	-	645	3463	-
Bunkers	3537	-	-	-	3537	-
Gross inland consumption	24657	971	7812	17076	-3125	43
Transformation input	27790	74	7741	17859	2101	13
of which: Power stations	-	-	-	-	-	-
Nuclear power stations	-	-	-	-	-	-
Coke-oven plants	-	-	-	-	-	-
Refineries	17859	-	-	17859	-	-
Transformation output	21061	-	44	-	17758	-
of which: Power stations	-	-	-	-	-	-
Nuclear power stations	-	-	-	-	-	-
Coke-oven plants	-	-	-	-	-	-
Refineries	17758	-	-	-	17758	-
Exchanges and transfers, returns	23	-	-	782	-759	-
Consumption of the energy branch	1173	-	-	-	731	26
Distribution losses	272	-	-	-	-	-
Available for final consumption	16504	897	114	-	11039	3
Final non-energy consumption	441	-	-	-	437	3
Final energy consumption	16333	896	188	-	10799	-
Industry	4037	894	137	-	1842	-
Transport	6430	-	-	-	6417	-
Households, commerce, pub. auth., etc.	5864	1	50	-	2538	-
Statistical difference	-269	-	-73	-	-196	-

	Derived gas	Nuclear heat	Other fuels	Renew. energy sources	Derived heat	Electrical energy
	1000 toe					
Primary production	-	-	-	1810	-	-
Recovered products	-	-	-	-	-	-
Imports	-	-	-	-	-	119
Stock change	-	-	-	-	-	-
Exports	-	-	-	-	-	50
Bunkers	-	-	-	-	-	-
Gross inland consumption	-	-	-	1810	-	68
Transformation input	-	-	-	-	-	-
of which: Power stations	-	-	-	-	-	-
Nuclear power stations	-	-	-	-	-	-
Coke-oven plants	-	-	-	-	-	-
Refineries	-	-	-	-	-	-
Transformation output	14	-	-	-	-	3244
of which: Power stations	-	-	-	-	-	-
Nuclear power stations	-	-	-	-	-	-
Coke-oven plants	-	-	-	-	-	-
Refineries	-	-	-	-	-	-
Exchanges and transfers, returns	-	-	-	-306	-	306
Consumption of the energy branch	-	-	-	-	-	415
Distribution losses	-	-	-	-	-	272
Available for final consumption	14	-	-	1503	-	2930
Final non-energy consumption	-	-	-	-	-	-
Final energy consumption	14	-	-	1503	-	2930
Industry	6	-	-	119	-	1037
Transport	-	-	-	-	-	12
Households, commerce, pub. auth., etc.	8	-	-	1384	-	1880
Statistical difference	-	-	-	-	-	-

FRANCE

BILAN DE L'ÉNERGIE 1995

	Total tous produits	Houille et équivalents	Lignite et équivalents	Pétrole brut et feedstocks	Total prod. pétroliers	Gaz naturel
	1000 tep					
Production primaire	120454*	4204	584	2525	442	2792
Récupération	625	569	-	-	55	-
Importations	138356	9489	10	79272	21845	27492
Variations de stocks	-424	892	25	-10	-711	-621
Exportations	22432	490	-	445	15244	-
Soutes	2484	-	-	-	2484	-
Consommation intérieure brute	234095*	14666	620	81342	3902	29664
Entrées en transformation	192536*	11833	578	83178	703	551
dont: Centrales électriques	-	-	-	-	-	-
Centrales nucléaires	93990	-	-	-	-	-
Cokeries	5273	5175	-	-	98	-
Raffineries	83178	-	-	83178	-	-
Sorties de transformation	125448	4120	-	-	82855	-
dont: Centrales électriques	-	-	-	-	-	-
Centrales nucléaires	32436	-	-	-	-	-
Cokeries	4973	3919	-	-	-	-
Raffineries	82855	-	-	-	82855	-
Echanges, transferts, restitutions	145	-	-	1914	-1908	-
Consommation de la branche énergie	10334	138	-	-	5225	329
Pertes sur les réseaux	2908	-	-	-	-	187
Disponible pour la consom. finale	153911*	6815	41	78	78920	28595
Consommation finale non énergétique	16206	130	-	-	13903	2118
Consommation finale énergétique	140950*	6810	93	-	68776	25862
Industrie	37124*	5795	89	-	7684	10306
Transports	43969	-	-	-	43135	-
Foyers domest., commerce, adm., etc.	59855*	1015	4	-	17956	15555
Ecart statistique	-3245*	-125	-52	78	-3759	614

	Gaz dérivés	Chaleur nucléaire	Autres combustibles	Sources d'énergie renouvelables	Chaleur dérivée	Energie électrique
	1000 tep					
Production primaire	-	93990	-	15914*	-	-
Récupération	-	-	-	-	-	-
Importations	-	-	-	-	-	245
Variations de stocks	-	-	-	-	-	-
Exportations	-	-	-	-	-	6251
Soutes	-	-	-	-	-	-
Consommation intérieure brute	-	93990	-	15914*	-	-6005
Entrées en transformation	815	93990	-	883*	-	-
dont: Centrales électriques	-	-	-	-	-	-
Centrales nucléaires	-	93990	-	-	-	-
Cokeries	-	-	-	-	-	-
Raffineries	-	-	-	-	-	-
Sorties de transformation	2644	-	-	-	-	35828
dont: Centrales électriques	-	-	-	-	-	-
Centrales nucléaires	-	-	-	-	-	32436
Cokeries	1054	-	-	-	-	-
Raffineries	-	-	-	-	-	-
Echanges, transferts, restitutions	139	-	-	-6315	-	6315
Consommation de la branche énergie	487	-	-	-	-	4153
Pertes sur les réseaux	192	-	-	-	-	2529
Disponible pour la consom. finale	1288	-	-	8715*	-	29456
Consommation finale non énergétique	53	-	-	-	-	-
Consommation finale énergétique	1234	-	-	8715*	-	29456
Industrie	1199	-	-	1421*	-	10628
Transports	-	-	-	-	-	833
Foyers domest., commerce, adm., etc.	35	-	-	7294*	-	17994
Ecart statistique	-	-	-	-*	-	-

	Total tous produits	Houille et équivalents	Lignite et équivalents	Pétrole brut et feedstocks	Total prod. pétroliers	Gaz naturel
	1000 tep					
Production primaire	31410	8327	1814	778	-	379
Récupération	27	27	-	-	-	-
Importations	83861	9200	-	55358	11125	7521
Variations de stocks	-1418	240	-40	-385	-1054	-178
Exportations	8449	55	-	-	8124	-
Soutes	3145	-	-	-	3145	-
Consommation intérieure brute	102286	17741	1773	55751	-1198	7722
Entrées en transformation	95271	16974	1773	56037	3680	1306
dont: Centrales électriques	-	-	-	-	-	-
Centrales nucléaires	14304	-	-	-	-	-
Cokeries	2393	2393	-	-	-	-
Raffineries	56037	-	-	56037	-	-
Sorties de transformation	70702	1848	-	-	55692	-
dont: Centrales électriques	-	-	-	-	-	-
Centrales nucléaires	4768	-	-	-	-	-
Cokeries	2262	1848	-	-	-	-
Raffineries	55692	-	-	-	55692	-
Echanges, transferts, restitutions	319	-	-	401	-108	-
Consommation de la branche énergie	5458	11	-	-	4004	18
Pertes sur les réseaux	1441	-	-	-	-	113
Disponible pour la consom. finale	71137	2603	-	115	46699	6283
Consommation finale non énergétique	6984	189	-	-	6409	381
Consommation finale énergétique	63562	2234	-	13	39982	5901
Industrie	20472	2008	-	13	7380	4663
Transports	26068	-	-	-	25730	-
Foyers domest., commerce, adm., etc.	17022	226	-	-	6872	1238
Ecart statistique	589	180	-	101	307	-

	Gaz dérivés	Chaleur nucléaire	Autres combustibles	Sources d'énergie renouvelables	Chaleur dérivée	Energie électrique
	1000 tep					
Production primaire	-	14304	-	5805	-	-
Récupération	-	-	-	-	-	-
Importations	-	-	-	-	-	656
Variations de stocks	-	-	-	-	-	-
Exportations	-	-	-	-	-	270
Soutes	-	-	-	-	-	-
Consommation intérieure brute	-	14304	-	5805	-	385
Entrées en transformation	234	14304	-	959	-	-
dont: Centrales électriques	-	-	-	-	-	-
Centrales nucléaires	-	14304	-	-	-	-
Cokeries	-	-	-	-	-	-
Raffineries	-	-	-	-	-	-
Sorties de transformation	929	-	-	-	38	12193
dont: Centrales électriques	-	-	-	-	-	-
Centrales nucléaires	-	-	-	-	-	4768
Cokeries	413	-	-	-	-	-
Raffineries	-	-	-	-	-	-
Echanges, transferts, restitutions	25	-	-	-2010	-	2010
Consommation de la branche énergie	300	-	-	-	-	1123
Pertes sur les réseaux	-	-	-	-	-	1326
Disponible pour la consom. finale	420	-	-	2835	38	12139
Consommation finale non énergétique	4	-	-	-	-	-
Consommation finale énergétique	415	-	-	2835	38	12139
Industrie	346	-	-	810	38	5211
Transports	-	-	-	-	-	338
Foyers domest., commerce, adm., etc.	68	-	-	2025	-	6589
Ecart statistique	-	-	-	-	-	-

IRELAND

ENERGY BALANCE-SHEET 1995

	Total all products	Coal and equivalents	Lignite and equivalents	Crude oil and feedstocks	Total pet. products	Natural gas
	1000 toe					
Primary production	3605*	-	1190*	-	-	2193*
Recovered products	-	-	-	-	-	-
Imports	8078*	1528*	23*	2328*	4194*	2*
Stock change	328*	197*	26*	-11*	117*	-2*
Exports	1030*	5*	7*	-*	1014*	-
Bunkers	38*	-	-	-	38*	-
Gross inland consumption	10943*	1720*	1233*	2317*	3259*	2193*
Transformation input	6120*	1408*	749*	2317*	640*	1005*
of which: Power stations	-	-	-	-	-	-
Nuclear power stations	-	-	-	-	-	-
Coke-oven plants	-	-	-	-	-	-
Refineries	2317*	-	-	2317*	-	-
Transformation output	3902*	-	177*	-	2274*	-
of which: Power stations	-	-	-	-	-	-
Nuclear power stations	-	-	-	-	-	-
Coke-oven plants	-	-	-	-	-	-
Refineries	2274*	-	-	-	2274*	-
Exchanges and transfers, returns	-	-	-	-	-	-
Consumption of the energy branch	178*	-	-	-	71*	-
Distribution losses	150*	-	-	-	-	20*
Available for final consumption	8396*	311*	661*	-*	4821*	1167*
Final non-energy consumption	675*	-	-	-	216*	458*
Final energy consumption	7683*	309*	647*	-	4582*	709*
Industry	1763*	63*	-	-	782*	303*
Transport	2302*	-	-	-	2300*	-
Households, commerce, pub. auth., etc.	3617*	245*	647*	-	1499*	406*
Statistical difference	38*	2*	13*	-*	22*	-*

	Derived gas	Nuclear heat	Other fuels	Renew. energy sources	Derived heat	Electrical energy
	1000 toe					
Primary production	-	-	-	221	-	-
Recovered products	-	-	-	-	-	-
Imports	-	-	-	-	-	1
Stock change	-	-	-	-	-	-
Exports	-	-	-	-	-	3
Bunkers	-	-	-	-	-	-
Gross inland consumption	-	-	-	221	-	-1
Transformation input	-	-	-	-	-	-
of which: Power stations	-	-	-	-	-	-
Nuclear power stations	-	-	-	-	-	-
Coke-oven plants	-	-	-	-	-	-
Refineries	-	-	-	-	-	-
Transformation output	-	-	-	-	-	1450
of which: Power stations	-	-	-	-	-	-
Nuclear power stations	-	-	-	-	-	-
Coke-oven plants	-	-	-	-	-	-
Refineries	-	-	-	-	-	-
Exchanges and transfers, returns	-	-	-	-62	-	62
Consumption of the energy branch	-	-	-	-	-	106
Distribution losses	-	-	-	-	-	129
Available for final consumption	-	-	-	158	-	1276
Final non-energy consumption	-	-	-	-	-	-
Final energy consumption	-	-	-	158	-	1276
Industry	-	-	-	118	-	495
Transport	-	-	-	-	-	1
Households, commerce, pub. auth., etc.	-	-	-	39	-	778
Statistical difference	-	-	-	-	-	-

	Total tous produits	Houille et équivalents	Lignite et équivalents	Pétrole brut et feedstocks	Total prod. pétroliers	Gaz naturel
	1000 tep					
Production primaire	30737	-	96	5289	-	16346
Récupération	100	-	-	-	-	-
Importations	152036	13072	3	82973	24100	28561
Variations de stocks	-379	-761	2	176	427	-224
Exportations	17347	88	-	147	16974	31
Soutes	2417	-	-	-	2417	-
Consommation intérieure brute	162727	12222	102	88291	5135	44652
Entrées en transformation	142100	11377	96	92768	25052	9560
dont: Centrales électriques	-	-	-	-	-	-
Centrales nucléaires	-	-	-	-	-	-
Cokeries	4925	4925	-	-	-	-
Raffineries	92768	-	-	92768	-	-
Sorties de transformation	114901	3709	-	-	91722	-
dont: Centrales électriques	-	-	-	-	-	-
Centrales nucléaires	-	-	-	-	-	-
Cokeries	4594	3709	-	-	-	-
Raffineries	91722	-	-	-	91722	-
Echanges, transferts, restitutions	4465	-	-	4476	-10	-
Consommation de la branche énergie	7550	36	-	-	4858	333
Pertes sur les réseaux	1669	-	-	-	-	140
Disponible pour la consom. finale	130774	4518	6	-	66936	34618
Consommation finale non énergétique	13881	332	-	-	12573	960
Consommation finale énergétique	116601	4133	6	-	54123	33657
Industrie	37107	4016	6	-	6427	14794
Transports	37620	-	-	-	36767	242
Foyers domest., commerce, adm., etc.	41873	117	-	-	10929	18619
Ecart statistique	290	52	-	-	238	-

	Gaz dérivés	Chaleur nucléaire	Autres combustibles	Sources d'énergie renouvelables	Chaleur dérivée	Energie électrique
	1000 tep					
Production primaire	-	-	-	9004	-	-
Récupération	-	-	100	-	-	-
Importations	-	-	-	-	-	3324
Variations de stocks	-	-	-	-	-	-
Exportations	-	-	-	-	-	106
Soutes	-	-	-	-	-	-
Consommation intérieure brute	-	-	100	9004	-	3218
Entrées en transformation	781	-	100	2363	-	-
dont: Centrales électriques	-	-	-	-	-	-
Centrales nucléaires	-	-	-	-	-	-
Cokeries	-	-	-	-	-	-
Raffineries	-	-	-	-	-	-
Sorties de transformation	2309	-	-	-	-	17159
dont: Centrales électriques	-	-	-	-	-	-
Centrales nucléaires	-	-	-	-	-	-
Cokeries	885	-	-	-	-	-
Raffineries	-	-	-	-	-	-
Echanges, transferts, restitutions	-	-	-	-3249	-	3249
Consommation de la branche énergie	645	-	-	-	-	1677
Pertes sur les réseaux	15	-	-	-	-	1513
Disponible pour la consom. finale	866	-	-	3391	-	20436
Consommation finale non énergétique	14	-	-	-	-	-
Consommation finale énergétique	852	-	-	3391	-	20436
Industrie	647	-	-	945	-	10269
Transports	-	-	-	-	-	609
Foyers domest., commerce, adm., etc.	204	-	-	2446	-	9556
Ecart statistique	-	-	-	-	-	-

LUXEMBOURG

BILAN DE L'ÉNERGIE 1995

	Total tous produits	Houille et équivalents	Lignite et équivalents	Pétrole brut et feedstocks	Total prod. pétroliers	Gaz naturel
	1000 tep					
Production primaire	46	-	-	-	-	-
Récupération	-	-	-	-	-	-
Importations	3323	506	7	-	1758	557
Variations de stocks	31	-	-	-	31	-
Exportations	65	-	-	-	2	-
Soutes	-	-	-	-	-	-
Consommation intérieure brute	3334	506	7	-	1787	557
Entrées en transformation	279	144	-	-	-	41
dont: Centrales électriques	-	-	-	-	-	-
Centrales nucléaires	-	-	-	-	-	-
Cokeries	-	-	-	-	-	-
Raffineries	-	-	-	-	-	-
Sorties de transformation	179	-	-	-	-	-
dont: Centrales électriques	-	-	-	-	-	-
Centrales nucléaires	-	-	-	-	-	-
Cokeries	-	-	-	-	-	-
Raffineries	-	-	-	-	-	-
Echanges, transferts, restitutions	-	-	-	-	-	-
Consommation de la branche énergie	29	-	-	-	-	-
Pertes sur les réseaux	23	-	-	-	-	1
Disponible pour la consom. finale	3182	362	7	-	1787	514
Consommation finale non énergétique	22	-	-	-	22	-
Consommation finale énergétique	3153	362	7	-	1750	514
Industrie	1183	362	-	-	144	331
Transports	1304	-	-	-	1298	-
Foyers domest., commerce, adm., etc.	664	-	7	-	308	183
Ecart statistique	6	-	-	-	14	-

	Gaz dérivés	Chaleur nucléaire	Autres combustibles	Sources d'énergie renouvelables	Chaleur dérivée	Energie électrique
	1000 tep					
Production primaire	-	-	-	46	-	-
Récupération	-	-	-	-	-	-
Importations	-	-	-	-	-	494
Variations de stocks	-	-	-	-	-	-
Exportations	-	-	-	-	-	63
Soutes	-	-	-	-	-	-
Consommation intérieure brute	-	-	-	46	-	430
Entrées en transformation	70	-	-	23	-	-
dont: Centrales électriques	-	-	-	-	-	-
Centrales nucléaires	-	-	-	-	-	-
Cokeries	-	-	-	-	-	-
Raffineries	-	-	-	-	-	-
Sorties de transformation	144	-	-	-	-	35
dont: Centrales électriques	-	-	-	-	-	-
Centrales nucléaires	-	-	-	-	-	-
Cokeries	-	-	-	-	-	-
Raffineries	-	-	-	-	-	-
Echanges, transferts, restitutions	-	-	-	-7	-	7
Consommation de la branche énergie	-	-	-	-	-	29
Pertes sur les réseaux	8	-	-	-	-	13
Disponible pour la consom. finale	65	-	-	15	-	430
Consommation finale non énergétique	-	-	-	-	-	-
Consommation finale énergétique	73	-	-	15	-	429
Industrie	73	-	-	-	-	272
Transports	-	-	-	-	-	6
Foyers domest., commerce, adm., etc.	-	-	-	15	-	150
Ecart statistique	-8	-	-	-	-	-

NEDERLAND

ENERGY BALANCE-SHEET 1995

	Total all products	Coal and equivalents	Lignite and equivalents	Crude oil and feedstocks	Total pet. products	Natural gas
	1000 toe					
Primary production	66023*	-	-	3517	-	60455
Recovered products	-	-	-	-	-	-
Imports	105949	11431	28	60491	30207	2761
Stock change	2235	177	-	398	1660	-
Exports	89622	2558	13	1216	56652	29131
Bunkers	11208	-	-	-	11208	-
Gross inland consumption	73377*	9050	14	63190	-35993	34085
Transformation input	101514*	9589	-	80007	876	8844
of which: Power stations	-	-	-	-	-	-
Nuclear power stations	1036	-	-	-	-	-
Coke-oven plants	2827	2827	-	-	-	-
Refineries	80007	-	-	80007	-	-
Transformation output	91523	2076	-	-	79451	-
of which: Power stations	-	-	-	-	-	-
Nuclear power stations	345	-	-	-	-	-
Coke-oven plants	2655	2076	-	-	-	-
Refineries	79451	-	-	-	79451	-
Exchanges and transfers, returns	-142	-	-	16844	-16986	-
Consumption of the energy branch	6286*	-	-	-	4441	1048
Distribution losses	541	-	-	-	-	-
Available for final consumption	56414*	1538	14	28	21153	24193
Final non-energy consumption	8056	199	-	-	5245	2611
Final energy consumption	48760*	1385	14	-	15926	21994
Industry	13923*	1359	9	-	2337	6115
Transport	12368	-	-	-	12241	-
Households, commerce, pub. auth., etc.	22468*	25	4	-	1347	15878
Statistical difference	-402*	-46	-	28	-18	-412

	Derived gas	Nuclear heat	Other fuels	Renew. energy sources	Derived heat	Electrical energy
	1000 toe					
Primary production	-	1036	-	1013*	-	-
Recovered products	-	-	-	-	-	-
Imports	-	-	-	-	-	1030
Stock change	-	-	-	-	-	-
Exports	-	-	-	-	-	50
Bunkers	-	-	-	-	-	-
Gross inland consumption	-	1036	-	1013*	-	979
Transformation input	621	1036	-	540*	-	-
of which: Power stations	-	-	-	-	-	-
Nuclear power stations	-	1036	-	-	-	-
Coke-oven plants	-	-	-	-	-	-
Refineries	-	-	-	-	-	-
Transformation output	1439	-	-	-	1619	6935
of which: Power stations	-	-	-	-	-	-
Nuclear power stations	-	-	-	-	-	345
Coke-oven plants	578	-	-	-	-	-
Refineries	-	-	-	-	-	-
Exchanges and transfers, returns	-	-	-	-34	-	34
Consumption of the energy branch	249	-	-	39*	-	508
Distribution losses	-	-	-	-	242	298
Available for final consumption	568	-	-	398*	1376	7143
Final non-energy consumption	-	-	-	-	-	-
Final energy consumption	521	-	-	398*	1376	7143
Industry	521	-	-	37*	374	3167
Transport	-	-	-	-	-	127
Households, commerce, pub. auth., etc.	-	-	-	361*	1001	3849
Statistical difference	47	-	-	-*	-	-

ÖSTERREICH

ENERGIEBILANZ 1995

	Alle Erzeugn. insgesamt	Steinkohle und Äquivalente	Braunkohle und Äquivalente	Rohöl und Feedstocks	Mineralöl- erzeugnisse insgesamt	Naturgas
	1000 t ROE					
Primärerzeugung	9103	-	303	1057	-	1261
Wiedergewinnung	-	-	-	-	-	-
Einfuhren	19369	2436	79	8014	2795	5417
Bestandsveränderungen	198	294	103	27	122	-349
Ausfuhren	1993	-	-	-	1154	-
Bunker	-	-	-	-	-	-
Bruttoinlandsverbrauch	26678	2731	486	9100	1763	6329
Umwandlungseinsatz	15737	2441	362	9110	762	2348
arunter: Wärmekraftwerke	-	-	-	-	-	-
Kernkraftwerke	-	-	-	-	-	-
Kokereien	1300	1300	-	-	-	-
Raffinerien	9110	-	-	9110	-	-
Umwandlungsausstoss	13181	985	-	-	9110	-
arunter: Wärmekraftwerke	-	-	-	-	-	-
Kernkraftwerke	-	-	-	-	-	-
Kokereien	1220	985	-	-	-	-
Raffinerien	9110	-	-	-	9110	-
Austausch, Übertragung, Rückläufe	-	-	-	-	-	-
Verbr. des Prod. -Bereichs Energie	1008	-	-	-	369	309
Netzverluste	469	-	-	-	-	98
Für den Endverbrauch verfügbar	22643	1275	123	-9	9741	3573
Nichtenergetischer Endverbrauch	1226	17	-	-	958	250
Energetischer Endverbrauch	21461*	1269	122	-	8821	3309
Industrie	5438*	926	42	-	764	1360
Verkehr	6229	6	-	-	5929	23
Haushalte, Handel, Behörden, usw.	9793*	336	79	-	2127	1925
Statistische Differenzen	-44*	-11	1	-9	-37	13

	Abgeleitete Gase	Kernenergie	Andere Brennstoffe	Erneuerbare Energiequellen	Abgeleitete Wärme	Elektrizität
	1000 t ROE					
Primärerzeugung	-	-	-	6480	-	-
Wiedergewinnung	-	-	-	-	-	-
Einfuhren	-	-	-	-	-	626
Bestandsveränderungen	-	-	-	-	-	-
Ausfuhren	-	-	-	-	-	838
Bunker	-	-	-	-	-	-
Bruttoinlandsverbrauch	-	-	-	6480	-	-212
Umwandlungseinsatz	241	-	-	472	-	-
arunter: Wärmekraftwerke	-	-	-	-	-	-
Kernkraftwerke	-	-	-	-	-	-
Kokereien	-	-	-	-	-	-
Raffinerien	-	-	-	-	-	-
Umwandlungsausstoss	675	-	-	-	852	1557
arunter: Wärmekraftwerke	-	-	-	-	-	-
Kernkraftwerke	-	-	-	-	-	-
Kokereien	234	-	-	-	-	-
Raffinerien	-	-	-	-	-	-
Austausch, Übertragung, Rückläufe	-	-	-	-3187	-	3187
Verbr. des Prod. -Bereichs Energie	96	-	-	-	-	232
Netzverluste	-	-	-	-	85	286
Für den Endverbrauch verfügbar	337	-	-	2821	767	4013
Nichtenergetischer Endverbrauch	-	-	-	-	-	-
Energetischer Endverbrauch	337	-	-	2820	767*	4013
Industrie	337	-	-	377	99*	1531
Verkehr	-	-	-	-	-	269
Haushalte, Handel, Behörden, usw.	-	-	-	2443	667*	2212
Statistische Differenzen	-	-	-	-	-*	-

PORTUGAL

BILAN DE L'ÉNERGIE 1995

	Total tous produits	Houille et équivalents	Lignite et équivalents	Pétrole brut et feedstocks	Total prod. pétroliers	Gaz naturel
1000 tep						
Production primaire	3150	-	-	-	-	-
Récupération	-	-	-	-	-	-
Importations	21751	3847	-	13547	4128	-
Variations de stocks	-385	-303	-	-22	-59	-
Exportations	3950	50	-	-	3750	-
Soutes	480	-	-	-	480	-
Consommation intérieure brute	20086	3493	-	13524	-161	-
Entrées en transformation	19495	3284	-	13578	2414	-
dont: Centrales électriques	-	-	-	-	-	-
Centrales nucléaires	-	-	-	-	-	-
Cokeries	318	318	-	-	-	-
Raffineries	13578	-	-	13578	-	-
Sorties de transformation	15998	231	-	-	13429	-
dont: Centrales électriques	-	-	-	-	-	-
Centrales nucléaires	-	-	-	-	-	-
Cokeries	287	231	-	-	-	-
Raffineries	13429	-	-	-	13429	-
Echanges, transferts, restitutions	7	-	-	44	-37	-
Consommation de la branche énergie	869	-	-	-	674	-
Pertes sur les réseaux	332	-	-	-	-	-
Disponible pour la consom. finale	15393	441	-	-9	10142	-
Consommation finale non énergétique	1869	6	-	-	1862	-
Consommation finale énergétique	13466	546	-	-	8100	-
Industrie	4312	546	-	-	1866	-
Transports	4868	-	-	-	4827	-
Foyers domest., commerce, adm., etc.	4285	-	-	-	1406	-
Ecart statistique	58	-111	-	-9	179	-

	Gaz dérivés	Chaleur nucléaire	Autres combustibles	Sources d'énergie renouvelables	Chaleur dérivée	Energie électrique
1000 tep						
Production primaire	-	-	-	3150	-	-
Récupération	-	-	-	-	-	-
Importations	-	-	-	-	-	228
Variations de stocks	-	-	-	-	-	-
Exportations	-	-	-	-	-	149
Soutes	-	-	-	-	-	-
Consommation intérieure brute	-	-	-	3150	-	78
Entrées en transformation	34	-	-	184	-	-
dont: Centrales électriques	-	-	-	-	-	-
Centrales nucléaires	-	-	-	-	-	-
Cokeries	-	-	-	-	-	-
Raffineries	-	-	-	-	-	-
Sorties de transformation	168	-	-	-	36	2131
dont: Centrales électriques	-	-	-	-	-	-
Centrales nucléaires	-	-	-	-	-	-
Cokeries	56	-	-	-	-	-
Raffineries	-	-	-	-	-	-
Echanges, transferts, restitutions	-	-	-	-718	-	718
Consommation de la branche énergie	28	-	-	-	-	166
Pertes sur les réseaux	8	-	-	-	-	324
Disponible pour la consom. finale	97	-	-	2247	36	2438
Consommation finale non énergétique	-	-	-	-	-	-
Consommation finale énergétique	97	-	-	2247	36	2438
Industrie	40	-	-	685	36	1137
Transports	-	-	-	-	-	40
Foyers domest., commerce, adm., etc.	57	-	-	1561	-	1260
Ecart statistique	-	-	-	-	-	-

SUOMI / FINLAND

ENERGY BALANCE-SHEET 1995

	Total all products	Coal and equivalents	Lignite and equivalents	Crude oil and feedstocks	Total pet. products	Natural gas
	1000 toe					
Primary production	13144	-	2060	-	-	-
Recovered products	-	-	-	-	-	-
Imports	19633	3787	1	8548	3732	2941
Stock change	619	439	-272	550	-98	-
Exports	4121	1	19	-	4075	-
Bunkers	328	-	-	-	328	-
Gross inland consumption	28947	4224	1769	9098	-769	2941
Transformation input	28387	3943	1503	12028	461	1479
of which: Power stations	-	-	-	-	-	-
Nuclear power stations	4956	-	-	-	-	-
Coke-oven plants	1182	1182	-	-	-	-
Refineries	12028	-	-	12028	-	-
Transformation output	19639	626	-	-	11887	-
of which: Power stations	-	-	-	-	-	-
Nuclear power stations	1652	-	-	-	-	-
Coke-oven plants	790	626	-	-	-	-
Refineries	11887	-	-	-	11887	-
Exchanges and transfers, returns	33	-	-	1697	-1664	-
Consumption of the energy branch	935	-	-	-	592	-
Distribution losses	341	-	-	-	-	-
Available for final consumption	18956	907	266	-1232	8399	1461
Final non-energy consumption	909	76	-	-	799	32
Final energy consumption	19522	956	266	-	7732	1412
Industry	7453	954	197	-	1273	1352
Transport	4105	-	-	-	4062	-
Households, commerce, pub. auth., etc.	7963	1	69	-	2396	60
Statistical difference	-1475	-126	-	-1232	-132	15

	Derived gas	Nuclear heat	Other fuels	Renew. energy sources	Derived heat	Electrical energy
	1000 toe					
Primary production	-	4956	-	6126	-	-
Recovered products	-	-	-	-	-	-
Imports	-	-	-	-	-	623
Stock change	-	-	-	-	-	-
Exports	-	-	-	-	-	23
Bunkers	-	-	-	-	-	-
Gross inland consumption	-	4956	-	6126	-	599
Transformation input	100	4956	-	3912	-	-
of which: Power stations	-	-	-	-	-	-
Nuclear power stations	-	4956	-	-	-	-
Coke-oven plants	-	-	-	-	-	-
Refineries	-	-	-	-	-	-
Transformation output	410	-	-	-	2333	4381
of which: Power stations	-	-	-	-	-	-
Nuclear power stations	-	-	-	-	-	1652
Coke-oven plants	164	-	-	-	-	-
Refineries	-	-	-	-	-	-
Exchanges and transfers, returns	-	-	-	-1111	-	1111
Consumption of the energy branch	-	-	-	-	-	342
Distribution losses	-	-	-	-	207	134
Available for final consumption	309	-	-	1103	2126	5615
Final non-energy consumption	-	-	-	-	-	-
Final energy consumption	309	-	-	1103	2126	5615
Industry	309	-	-	20	220	3126
Transport	-	-	-	-	-	42
Households, commerce, pub. auth., etc.	-	-	-	1082	1906	2445
Statistical difference	-	-	-	-	-	-

SVERIGE

ENERGY BALANCE-SHEET 1995

	Total all products	Coal and equivalents	Lignite and equivalents	Crude oil and feedstocks	Total pet. products	Natural gas
	1000 toe					
Primary production	30985	-	314	4	-	-
Recovered products	-	-	-	-	-	-
Imports	29722	2699	6	18486	7191	675
Stock change	702	-68	-	97	673	-
Exports	10607	46	1	672	9078	-
Bunkers	1035	-	-	-	1035	-
Gross inland consumption	49767	2583	319	17915	-2248	675
Transformation input	43153	2059	302	19474	1037	299
of which: Power stations	-	-	-	-	-	-
Nuclear power stations	18039	-	-	-	-	-
Coke-oven plants	1234	1179	-	-	54	-
Refineries	19474	-	-	19474	-	-
Transformation output	31148	782	-	-	19218	-
of which: Power stations	-	-	-	-	-	-
Nuclear power stations	6013	-	-	-	-	-
Coke-oven plants	976	782	-	-	-	-
Refineries	19218	-	-	-	19218	-
Exchanges and transfers, returns	-52	-	-	1343	-1396	-
Consumption of the energy branch	1613	-	-	-	500	-
Distribution losses	1191	-	-	-	-	-
Available for final consumption	34905	1306	17	-214	14035	376
Final non-energy consumption	1960	21	-	-	1939	-
Final energy consumption	33387	1301	17	-	12348	337
Industry	12548	1301	17	-	1832	226
Transport	7662	-	-	-	7429	-
Households, commerce, pub. auth., etc.	13175	-	-	-	3086	111
Statistical difference	-443	-15	-	-214	-252	38

	Derived gas	Nuclear heat	Other fuels	Renew. energy sources	Derived heat	Electrical energy
	1000 toe					
Primary production	-	18039	-	12626	-	-
Recovered products	-	-	-	-	-	-
Imports	-	-	-	-	-	663
Stock change	-	-	-	-	-	-
Exports	-	-	-	-	-	808
Bunkers	-	-	-	-	-	-
Gross inland consumption	-	18039	-	12626	-	-144
Transformation input	147	18039	-	1793	-	-
of which: Power stations	-	-	-	-	-	-
Nuclear power stations	-	18039	-	-	-	-
Coke-oven plants	-	-	-	-	-	-
Refineries	-	-	-	-	-	-
Transformation output	570	-	-	-	3706	6870
of which: Power stations	-	-	-	-	-	-
Nuclear power stations	-	-	-	-	-	6013
Coke-oven plants	194	-	-	-	-	-
Refineries	-	-	-	-	-	-
Exchanges and transfers, returns	-	-	-	-5766	-	5766
Consumption of the energy branch	95	-	-	-	-	1017
Distribution losses	83	-	-	-	335	772
Available for final consumption	243	-	-	5066	3371	10703
Final non-energy consumption	-	-	-	-	-	-
Final energy consumption	242	-	-	5066	3371	10703
Industry	213	-	-	4124	347	4485
Transport	-	-	-	-	-	233
Households, commerce, pub. auth., etc.	29	-	-	941	3023	5984
Statistical difference	1	-	-	-	-	-

UNITED KINGDOM

ENERGY BALANCE-SHEET 1995

	Total all products	Coal and equivalents	Lignite and equivalents	Crude oil and feedstocks	Total pet. products	Natural gas
1000 toe						
Primary production	250961	30406	-	129658	2891	63604
Recovered products	549	549	-	-	-	-
Imports	73211	11236	-	49468	9595	1506
Stock change	7013	5270	-	898	87	757
Exports	109319	853	-	85833	21760	869
Bunkers	2416	-	-	-	2416	-
Gross inland consumption	220000	46609	-	94191	-11602	64998
Transformation input	175425	42226	-	94121	3778	11285
of which: Power stations	-	-	-	-	-	-
Nuclear power stations	22948	-	-	-	-	-
Coke-oven plants	5962	5962	-	-	-	-
Refineries	94121	-	-	94121	-	-
Transformation output	129496	4729	-	-	93990	-
of which: Power stations	-	-	-	-	-	-
Nuclear power stations	7649	-	-	-	-	-
Coke-oven plants	5356	4372	-	-	-	-
Refineries	93990	-	-	-	93990	-
Exchanges and transfers, returns	11	-	-	1126	-1115	-
Consumption of the energy branch	13928	24	-	-	6717	4413
Distribution losses	2142	-	-	-	-	-
Available for final consumption	158010	9087	-	1196	70775	49299
Final non-energy consumption	13848	274	-	-	11252	2321
Final energy consumption	141122	8896	-	-	60280	44452
Industry	33561	5904	-	-	6718	10416
Transport	46905	-	-	-	46257	-
Households, commerce, pub. auth., etc.	60655	2991	-	-	7304	34035
Statistical difference	3039	-83	-	1196	-757	2525

	Derived gas	Nuclear heat	Other fuels	Renew. energy sources	Derived heat	Electrical energy
1000 toe						
Primary production	-	22948	-	1452	-	-
Recovered products	-	-	-	-	-	-
Imports	-	-	-	-	-	1404
Stock change	-	-	-	-	-	-
Exports	-	-	-	-	-	1
Bunkers	-	-	-	-	-	-
Gross inland consumption	-	22948	-	1452	-	1402
Transformation input	335	22948	-	729	-	-
of which: Power stations	-	-	-	-	-	-
Nuclear power stations	-	22948	-	-	-	-
Coke-oven plants	-	-	-	-	-	-
Refineries	-	-	-	-	-	-
Transformation output	2637	-	-	-	-	28139
of which: Power stations	-	-	-	-	-	-
Nuclear power stations	-	-	-	-	-	7649
Coke-oven plants	984	-	-	-	-	-
Refineries	-	-	-	-	-	-
Exchanges and transfers, returns	-	-	-	-484	-	484
Consumption of the energy branch	492	-	-	-	-	2279
Distribution losses	-	-	-	-	-	2142
Available for final consumption	1809	-	-	238	-	25604
Final non-energy consumption	-	-	-	-	-	-
Final energy consumption	1651	-	-	238	-	25604
Industry	1651	-	-	56	-	8814
Transport	-	-	-	-	-	647
Households, commerce, pub. auth., etc.	-	-	-	181	-	16142
Statistical difference	157	-	-	-	-	-

WELTFÖRDERUNG Rohöl	WORLD PRODUCTION Crude oil millions tonnes							PRODUCTION MONDIALE Pétrole brut
	1973	1992	1993	1994	1995	1996	1996/95 %	
EUROPE	469.6	688.9	643.7	651.3	660.4	676.3	2.4	EUROPE
EUR 15	14.2	115.3	123.0	151.0	155.9	156.6	0.4	EUR 15
<i>of which :</i>								<i>soit :</i>
Denmark	-	7.8	8.3	9.1	9.2	10.2	10.9	Danemark
FR of Germany	6.6	3.2	3.1	2.9	2.9	2.8	-3.4	RF d'Allemagne
Greece	-	0.7	0.6	0.5	0.5	0.4	-20.0	Grèce
Spain	0.7	1.1	0.9	1.0	0.7	0.8	14.3	Espagne
France	1.3	2.9	2.8	2.8	2.6	2.2	-15.4	France
Italy	1.0	4.6	4.7	4.9	5.0	5.0		Italie
Netherlands	1.6	3.3	3.2	4.3	3.6	3.0	-16.7	Pays-Bas
Austria	2.6	1.2	1.2	1.1	1.1	1.1		Autriche
United Kingdom	0.4	90.7	98.4	124.4	130.3	131.1	0.6	Royaume-Uni
Rest of Europe	455.2	573.6	520.7	500.3	504.5	519.7	3.0	Reste de l'Europe
<i>among which > 10(6) t :</i>								<i>dont > 10(6) t :</i>
Norway	1.6	106.5	114.4	130.5	138.5	153.7	11.0	Norvège
Former Yugoslavia	3.4	3.1	2.9	3.2	2.6	2.7	3.8	Ex-Yougoslavie
Turkey	3.6	4.3	4.0	4.0	3.4	3.4		Turquie
Former USSR	427.3	449.8	390.0	352.0	354.6	350.7	-1.1	Ex-URSS
Hungary	2.0	1.8	1.7	2.9	1.7	1.5	-11.8	Hongrie
Romania	14.3	6.6	6.7	6.7	6.9	6.7	-2.9	Roumanie
Albania	2.1	1.0	0.6	0.5	0.5	0.5		Albanie
AFRICA	292.0	338.8	334.5	333.1	317.8	333.1	4.8	AFRIQUE
<i>among which > 10(6) t :</i>								<i>dont > 10(6) t :</i>
Algeria(*)	51.2	58.0	56.3	55.9	38.0	40.6	6.8	Algérie(*)
Tunisia	3.9	5.4	4.5	4.5	4.4	4.3	-2.3	Tunisie
Libya(*)	104.6	73.3	67.9	66.6	69.2	69.8	0.9	Libye(*)
Egypt	13.5	46.1	46.8	44.8	45.9	46.0	0.2	Egypte
Nigeria(*)	101.3	97.2	102.1	102.1	94.1	100.3	6.6	Nigéria(*)
Gabon(*)	7.4	14.9	15.0	15.9	18.1	18.4	1.7	Gabon(*)
Congo	2.1	9.0	9.1	9.0	8.7	10.1	16.1	Congo
Angola	8.1	26.4	25.0	26.1	30.9	35.1	13.6	Angola
Zaire	-	1.3	1.2	1.2	1.4	1.5	7.1	Zaire
Cameroon	-	7.0	6.3	6.5	5.1	4.5	-11.8	Cameroon
AMERICA	879.0	901.3	901.1	908.7	817.0	845.7	3.5	AMERIQUE
North America	614.4	510.0	504.6	497.7	416.6	413.2	-0.8	Amérique du Nord
<i>of which :</i>								<i>soit :</i>
United States	514.3	412.6	402.0	393.1	326.7	322.5	-1.3	Etats-Unis
Canada	100.1	97.4	102.6	104.6	89.9	90.6	0.8	Canada
Central and South America	264.2	391.3	396.5	411.0	400.4	432.5	8.0	Amérique centrale et du Sud
<i>among which > 10(6) t :</i>								<i>dont > 10(6) t :</i>
Mexico	23.2	155.2	155.6	156.8	135.6	142.1	4.8	Mexique
Cuba	-	0.9	1.1	1.2	1.4	1.3	-7.1	Cuba
Trinidad and Tobago	8.6	7.0	6.3	6.3	6.4	6.4		Trinité et Tobago
Colombia	9.5	22.1	22.8	22.7	28.6	30.9	8.0	Colombie
Venezuela(*)	175.4	120.8	121.0	127.7	129.9	147.2	13.3	Vénézuéla(*)
Ecuador (*until 1992)	10.7	15.9	17.9	19.0	19.3	19.2	-0.5	Equateur(*jusqu'à 1992)
Peru	3.4	6.2	6.8	6.8	6.2	6.0	-3.2	Pérou
Brazil	8.3	32.3	32.8	34.2	34.3	38.8	13.1	Brésil
Bolivia	1.1	1.0	1.1	1.2	1.4	1.5	7.1	Bolivie
Argentina	21.4	28.6	29.7	33.8	35.9	37.5	4.5	Argentine
ASIA	1193.0	1214.1	1260.6	1282.8	1256.3	1272.4	1.1	ASIE
Middle East	1048.1	914.2	957.7	971.0	939.7	948.2	0.9	Proche et Moyen-Orient
<i>among which > 10(6) t :</i>								<i>dont > 10(6) t :</i>
Syria	5.5	27.7	29.2	29.2	30.1	30.0	-0.3	Syrie
Iraq(*)	99.4	20.9	23.5	27.8	29.9	29.9		Irak(*)
Iran(*)	293.9	173.2	183.7	180.9	179.9	183.0	1.7	Iran(*)
Saudi Arabia(*)	392.1	420.1	407.6	402.8	391.4	390.5	-0.2	Arabie Saoudite(*)
Kuwait(*)	138.3	53.1	94.5	102.5	89.2	90.5	1.5	Koweït(*)
Bahrain	3.4	1.8	2.1	2.0	5.2	5.2		Bahrein
Qatar(*)	27.5	20.9	21.7	21.6	22.6	23.9	5.8	Qatar(*)
Oman	14.5	37.0	38.6	40.5	42.3	43.9	3.8	Oman
Abu-Dhabi(*) (U.A.E.)	62.5	91.3	88.9	89.4	91.2	91.9	0.8	Abu-Dhabi(*) (E.A.U.)
Dubai(*) (U.A.E.)	11.0	19.4	17.2	16.2	16.0	15.9	-0.6	Dubai(*) (E.A.U.)
Sharjah(*) (U.A.E.)	-	1.9	2.1	2.4	2.5	2.5		Sharjah(*) (E.A.U.)
North Yemen	-	10.0	11.7	17.4	16.8	16.8		Yemen du Nord
Far East	144.7	299.9	302.8	311.8	318.6	324.2	1.8	Extrême-Orient
<i>among which > 10(6) t :</i>								<i>dont > 10(6) t :</i>
India	7.2	27.9	26.5	32.4	33.5	32.0	-4.5	Inde
Indonesia(*)	66.4	76.5	75.4	75.4	74.6	75.5	1.2	Indonésie(*)
Brunei	11.7	8.3	7.8	8.1	7.5	7.5		Brunei
China (P.R.)	53.0	141.6	144.0	146.1	149.7	155.7	4.0	Chine (R.P.)
Malaysia	4.3	30.7	29.9	30.3	32.4	32.4		Malaisie
Pakistan	0.4	3.0	2.9	2.8	2.7	2.7		Pakistan
Thailand	-	2.3	2.3	2.3	2.5	3.0	20.0	Thaïlande
Vietnam	-	5.4	6.3	7.0	8.8	8.5	-3.4	Viêt-nam
Papua New Guinea	-	2.1	5.7	5.5	5.0	5.3	6.0	Papouasie-Nouvelle-Guinée
OCEANIA	18.2	26.7	24.9	25.3	26.9	28.3	5.2	OCEANIE
(Australia + New Zealand)								(Australie + Nouvelle Zélande)
WORLD	2851.0	3169.9	3164.8	3201.4	3080.4	3155.8	2.4	MONDE
(*) among which OPEC (Opec NGL included)	1541.7	1294.3	1313.8	1325.4	1250.1	1285.6	2.8	(*) dont OPEP (y compris Opec NGL)

Gradtage		Degree-Days									Degres-Jours
Heizperiode Heating period Periode de chauffe	Jahr Year Annee	JAN	FEV	MAR	AVR	MAI	OCT	NOV	DEC	Total	
BELGIQUE	1993	385	446	353	174	84	272	453	389	2556	
	1994	401	422	312	271	166	244	222	383	2423	
	1995	434	315	382	268	90	112	327	532	2461	
	1992	:	:	:	:	:	:	:	:	:	
DANMARK	1993	488	466	465	319	101	325	461	484	3113	
	1994	484	541	459	319	227	313	350	433	3128	
	1995	548	417	466	363	241	210	434	605	3286	
	1992	:	:	:	:	:	:	:	:	:	
B. R. DEUTSCHLAND	1993	447	504	409	197	64	296	508	430	2859	
	1994	441	481	331	278	140	296	292	415	2677	
	1995	521	347	432	263	146	159	424	592	2888	
	1992	:	:	:	:	:	:	:	:	:	
ELLAS	1993	358	337	243	105	0	0	185	242	1471	
	1994	271	264	204	51	21	0	171	304	1288	
	1995	320	219	226	116	0	41	229	221	1375	
	1992	:	:	:	:	:	:	:	:	:	
ESPANA	1993	379	288	218	150	42	116	243	292	1731	
	1994	324	254	132	132	20	43	158	297	1288	
	1995	300	208	198	100	7	12	141	249	1218	
	1992	:	:	:	:	:	:	:	:	:	
FRANCE	1993	380	435	339	189	69	249	429	358	2452	
	1994	403	364	252	268	98	191	230	360	2171	
	1995	421	288	357	236	84	79	327	456	2253	
	1992	:	:	:	:	:	:	:	:	:	
IRELAND	1993	349	315	339	251	232	311	349	376	2524	
	1994	383	376	315	251	232	247	236	342	2171	
	1995	391	321	383	278	224	169	290	401	2460	
	1992	:	:	:	:	:	:	:	:	:	
ITALIE	1993	379	347	302	132	0	60	246	305	1773	
	1994	323	310	181	146	0	64	170	315	1512	
	1995	388	268	269	161	24	50	242	311	1716	
	1992	:	:	:	:	:	:	:	:	:	
LUXEMBOURG	1993	453	528	391	198	92	312	512	446	2933	
	1994	475	461	342	302	174	277	288	434	2757	
	1995	511	374	443	280	92	171	405	563	2841	
	1992	:	:	:	:	:	:	:	:	:	
NEDERLAND	1993	408	421	386	219	108	271	467	395	2678	
	1994	391	463	342	299	186	256	237	377	2554	
	1995	432	320	387	279	155	140	323	580	2620	
	1992	:	:	:	:	:	:	:	:	:	
PORTUGAL	1993	311	221	171	156	57	102	191	236	1448	
	1994	283	241	93	127	56	40	112	210	1164	
	1995	243	174	147	63	17	16	112	196	971	
	1992	:	:	:	:	:	:	:	:	:	
UNITED KINGDOM	1993	375	354	353	263	214	312	391	401	2666	
	1994	401	411	335	308	233	248	233	361	2534	
	1995	412	328	394	274	198	158	301	:	:	
	1992	:	:	:	:	:	:	:	:	:	

Die monatlichen Gradtage (Mass der Intensitaet der in dem betreffenden Monat herrschenden Kaelte) werden aufgrund der fuer einen Zeitraum von normalerweise 10 Tagen erstellten meteorologischen Daten errechnet, die fuer die landwirtschaftlichen Vorausschaetzungen (AGROMET) verwendet werden. Die Gradtage fuer einen Zeitraum berechnen sich wie folgt :

$$(18 \text{ C} - T_m) \times t \quad \text{wenn } T_m \text{ niedriger oder gleich } 15 \text{ C (Temperaturschwelle, an der die Heizung anspringt) ist;}$$

$$\text{ihir Wert ist gleich Null} \quad \text{wenn } T_m \text{ groesser ist als } 15 \text{ C}$$

Dabei seien T_m die mittlere Temperatur und t die Anzahl der Tage des betreffenden Zeitraums. Der dritte Zeitraum eines Monats umfasst 8, 9, 10 oder 11 Tage, um mit dem Kalendermonat abzuschliessen. Die Angaben der Tabelle stellen Durchschnittswerte einer Auswahl von Wetterstationen dar.

The monthly degree-days (a measure of the severity of the cold during the month) are computed from the meteorological data for periods of normally ten days used for agricultural forecasts (AGROMET). The degree-days for a period are equal to :

$$(18 \text{ C} - T_m) \times d \quad \text{if } T_m \text{ is lower than or equal to } 15 \text{ C (heating threshold)}$$

$$\text{and are nil} \quad \text{if } T_m \text{ is greater than } 15 \text{ C}$$

where T_m and d are the mean temperature and the number of days of the period respectively. The third period of a month contains 8, 9, 10 or 11 days in order to coincide with the calendar month. The data in the table are the averages of a selection of meteorological stations.

Les degres-jours mensuels (expression de l'importance du froid au cours du mois) sont calcules a partir des donnees meteorologiques decadaires utilisees pour les previsions agricoles (AGROMET). Les degres-jours d'une decade sont egaux a :

$$(18 \text{ C} - T_m) \times j \quad \text{si } T_m \text{ est inferieur ou egal a } 15 \text{ C (seuil de declenchement du chauffage)}$$

$$\text{et sont nuls} \quad \text{si } T_m \text{ est superieur a } 15 \text{ C}$$

ou T_m et j sont respectivement la temperature moyenne et le nombre de jours de la decade. La troisieme decade d'un mois comporte 8, 9, 10 ou 11 jours de maniere a coincider avec le mois calendrier. Les donnees du tableau sont les moyennes sur une selection de stations meteorologiques.

Durchschnittliche Gradtage

Mean Degree-Days

Degres-Jours moyens

Heizperiode Heating period Periode de chauffe	Anz. Jahr No Year Nbr Annee	JAN	FEV	MAR	AVR	MAI	OCT	NOV	DEC	Total
BELGIQUE	39	464	417	349	240	111	262	388	519	2753
DANMARK	27	545	502	484	365	206	276	393	496	3269
B. R. DEUTSCHLAND	37	549	486	427	305	167	269	410	507	3123
ELLAS	23	344	278	227	108	3	40	166	291	1461
ESPANA	8	348	269	198	152	30	70	207	306	1584
FRANCE	19	455	407	348	251	122	204	343	431	2565
IRELAND	25	375	352	344	295	226	223	307	355	2481
ITALIE	25	392	325	268	170	39	81	249	368	1894
LUXEMBOURG	25	541	479	422	320	178	288	428	507	3166
NEDERLAND	25	475	440	404	318	185	235	349	433	2843
PORTUGAL	8	293	227	165	144	34	64	153	234	1317
UNITED KINGDOM	27	431	401	384	313	222	245	350	407	2757

Die mittleren Gradtage wurden fuer die verfuegbaren Jahre entsprechend den Informationen errechnet, die in der Datenbank AGROMET fuer meteorologische Daten verfuegbar sind.

The mean degree-days have been computed depending on the available years in the meteorological data base AGROMET.

Les degres-jours moyens ont ete calcules en fonction des annees disponibles dans la base de donnees meteorologiques AGROMET.

DURCHSCHNITTLICHE EINFUHRWERTE
(CIF) (WELT)AVERAGE IMPORT (CIF)
VALUES FROM WORLD
ECU/TVALEUR MOYENNE (CAF) A L'IMPORTATION
TOUTES ORIGINES

	B/L	DK	D	GR	E	F	IRL	I	NL	OS	PO	FIN	S	UK
KOKSKOHLE	COKING COAL													CHARBON A COKE
1995 SEPT	46.93	-	54.53	-	48.55	43.58	-	45.03	42.76	-	-	49.61	51.20	46.24
OCT	43.99	-	51.86	-	49.00	43.41	-	45.88	42.91	-	-	53.66	48.28	45.63
NOV	45.35	-	55.29	-	47.45	43.03	-	45.56	43.96	-	-	49.73	50.37	44.08
DEC	42.23	-	50.22	-	54.07	44.74	-	45.53	42.35	-	-	49.84	47.87	45.31
1996 SEPT	41.70	-	53.33	-	47.72	46.16	-	46.17	46.08	-	-	49.04	49.47	48.05
OCT	46.72	-	49.73	-	50.84	47.02	-	48.47	42.89	-	-	51.16	48.48	47.31
NOV	46.61	-	46.48	-	48.91	48.74	-	47.46	42.74	-	-	51.25	45.36	48.94
DEC	46.71	-	-	-	48.81	-	-	45.54	-	-	-	50.14	-	49.69
KRAFTWERKSKOHLE	STEAM COAL													CHARBON VAPEUR
1995 SEPT	34.78	31.47	40.83	35.04	32.96	33.49	-	38.40	32.24	51.69	-	39.37	44.81	32.78
OCT	35.37	29.65	37.65	34.99	33.44	37.03	48.70	40.25	37.36	51.68	-	35.58	47.84	37.77
NOV	36.67	29.69	37.50	32.77	33.75	33.73	45.83	38.37	32.83	50.73	-	35.41	47.30	31.93
DEC	34.77	30.95	37.98	32.71	33.24	36.07	50.89	38.15	34.60	52.29	-	31.84	45.89	35.98
1996 SEPT	40.72	-	33.08	34.60	29.84	36.20	40.59	37.47	33.79	-	-	32.05	46.67	33.89
OCT	41.04	-	34.96	-	30.66	34.51	-	38.60	30.15	-	-	31.96	48.58	37.05
NOV	38.46	-	36.00	-	31.01	35.32	40.66	38.01	30.60	-	-	35.02	46.01	35.83
DEC	41.50	-	-	-	32.33	-	44.40	37.45	-	-	-	30.09	-	37.72
ROHÖL	CRUDE OIL													PETROLE BRUT
1995 SEPT	81.90	100.57	96.30	88.54	91.14	95.54	99.55	92.91	92.25	100.67	92.11	102.66	97.78	95.71
OCT	86.45	100.73	93.11	86.93	92.44	92.54	96.85	90.59	90.81	105.29	96.85	104.71	95.41	94.71
NOV	90.24	97.53	94.33	87.20	94.29	96.11	98.13	90.63	93.04	92.27	94.45	101.85	99.09	93.77
DEC	88.08	100.73	102.34	88.81	97.85	97.84	104.64	97.35	102.05	103.10	95.93	-	98.89	95.66
1996 SEPT	89.00	-	-	-	119.00	-	-	-	-	-	-	-	-	-
OCT	-	-	-	-	-	-	-	-	-	-	-	-	-	-
NOV	-	-	-	-	-	-	-	-	-	-	-	-	-	-
DEC	-	-	-	-	-	-	-	-	-	-	-	-	-	-
MOTORENBENZIN	MOTOR SPIRIT													ESSENCE MOTEUR
1995 SEPT	-	110.19	-	-	-	-	-	-	-	151.23	-	171.14	-	141.81
OCT	-	-	131.46	-	-	-	-	-	-	149.52	-	165.32	-	172.15
NOV	-	136.04	-	-	-	-	-	129.82	-	151.82	-	168.09	-	155.15
DEC	-	126.39	-	-	-	-	-	-	-	147.14	-	155.96	-	131.85
1996 SEPT	-	-	164.84	-	-	-	-	-	128.70	-	-	191.38	-	170.66
OCT	-	-	166.56	-	-	-	-	-	-	-	-	-	-	181.31
NOV	-	-	182.14	-	-	-	-	-	150.00	-	-	-	-	-
DEC	-	-	-	-	-	-	-	-	-	-	-	198.94	-	113.90

LEICHTES HEIZÖL

LEICHTES HEIZÖL						LIGHT FUEL OILS						FUEL- OIL LEGER		
1995 SEPT	-	111.39	126.86	120.62	122.56	-	-	139.66	122.91	130.06	-	-	132.38	137.96
OCT	129.16	119.97	122.39	110.75	-	119.64	-	119.38	120.19	132.58	-	-	119.20	120.91
NOV	116.99	112.11	124.41	121.15	122.96	128.01	-	124.55	116.23	131.05	-	-	127.17	121.98
DEC	121.86	119.74	130.83	118.97	133.40	132.08	-	136.96	129.28	135.32	-	114.76	-	-
1996 SEPT	-	-	-	-	-	148.34	-	-	-	-	-	136.71	-	-
OCT	-	-	-	-	-	-	-	-	-	-	-	-	-	-
NOV	-	-	-	-	-	-	-	-	-	-	-	-	-	-
DEC	-	-	-	-	-	-	-	-	-	-	-	-	-	-

SCHWERES HEIZÖL

SCHWERES HEIZÖL						HEAVY FUELOILS						FUEL- OIL LOURD		
1995 SEPT	77.91	69.99	81.58	64.68	84.44	-	63.63	76.53	66.76	75.04	73.59	68.45	79.02	76.42
OCT	78.12	71.51	75.38	74.49	-	76.60	-	79.62	69.56	77.23	73.92	69.53	81.98	78.17
NOV	74.69	65.41	77.47	73.99	72.85	72.43	-	83.21	79.84	77.40	-	78.29	85.99	83.04
DEC	85.33	75.43	79.81	86.62	-	89.95	-	86.78	82.35	68.75	-	77.82	86.54	87.57
1996 SEPT	91.66	88.93	98.43	-	92.82	91.37	76.22	97.22	91.76	-	73.99	92.95	94.52	91.70
OCT	97.44	99.32	-	-	98.28	-	91.15	-	92.92	-	89.19	93.74	-	-
NOV	-	-	-	-	-	-	-	-	93.40	-	-	93.25	87.26	-
DEC	-	-	-	-	-	-	-	-	-	-	-	98.09	-	-

QUELLE/SOURCE : EUROSTAT

TANKERFRACHTRATEN

OILTANKER FREIGHT RATES

TAUX DE FRETS PETROLIERS

W = Worldscale/N = Zahl, number, nombre

SINGLE DIRTY VOYAGE FIXTURES TO EUR 15

VOYAGES SIMPLES PRODUITS NOIRS VERS EUR 15

	ARAB GULF - EUR		CARIBS - EUR		W. AFRICA - EUR		MEDITERR - EUR		INTERMEDITERR.	
	N	W	N	W	N	W	N	W	N	W
1995 SEPT	16	55.10	9	106.80	6	79.20	80	134.70	105	127.70
OCT	13	76.10	9	107.50	10	81.20	58	114.30	72	125.60
NOV	21	53.30	10	112.13	24	73.40	55	109.30	88	113.40
DEC	9	56.10	2	163.70	11	85.00	53	118.40	69	121.40
1996 SEPT	9	50.14	8	120.94	13	80.86	67	121.02	91	120.55
OCT	10	51.03	7	125.54	29	89.46	102	138.30	129	139.53
NOV	6	52.50	6	125.63	17	95.15	77	125.30	122	124.35
DEC	6	49.04	3	92.92	22	88.14	57	125.42	78	134.69

ES Clasificación de las publicaciones de Eurostat**TEMA**

- 0 Diversos (rosa)
- 1 Estadísticas generales (azul oscuro)
- 2 Economía y finanzas (violeta)
- 3 Población y condiciones sociales (amarillo)
- 4 Energía e industria (azul claro)
- 5 Agricultura, silvicultura y pesca (verde)
- 6 Comercio exterior (rojo)
- 7 Comercio, servicios y transportes (naranja)
- 8 Medio ambiente (turquesa)
- 9 Investigación y desarrollo (marrón)

SERIE

- A Anuarios y estadísticas anuales
- B Estadísticas coyunturales
- C Cuentas y encuestas
- D Estudios e investigación
- E Métodos
- F Estadísticas breves

GR Ταξινόμηση των δημοσιεύσεων της Eurostat**ΘΕΜΑ**

- 0 Διάφορα (ροζ)
- 1 Γενικές στατιστικές (βαθυ μπλε)
- 2 Οικονομία και δημοσιονομικά (βιόλετι)
- 3 Πληθυσμός και κοινωνικές συνθήκες (κιτρινο)
- 4 Ενέργεια και βιομηχανία (μπλε)
- 5 Γεωργία, δαση και αλιεία (πρασινο)
- 6 Εξωτερικό εμπόριο (κόκκινο)
- 7 Εμπόριο, υπηρεσίες και μεταφορές (πορτοκαλι)
- 8 Περιβάλλον (τουρκουάζ)
- 9 Έρευνα και ανάπτυξη (καφε)

ΣΕΙΡΑ

- A Επετηρίδες και ετήσιες στατιστικές
- B Συγκριτικές στατιστικές
- C Λογαριασμοί και έρευνες
- D Μελέτες και έρευνα
- E Μέθοδοι
- F Στατιστικές εν συντομία

IT Classificazione delle pubblicazioni dell'Eurostat**TEMA**

- 0 Diverse (rosa)
- 1 Statistiche generali (blu)
- 2 Economia e finanze (viola)
- 3 Popolazione e condizioni sociali (giallo)
- 4 Energia e industria (azzurro)
- 5 Agricoltura, foreste e pesca (verde)
- 6 Commercio estero (rosso)
- 7 Commercio, servizi e trasporti (arancione)
- 8 Ambiente (turchese)
- 9 Ricerca e sviluppo (marrone)

SERIE

- A Annuari e statistiche annuali
- B Statistiche sulla congiuntura
- C Conti e indagini
- D Studi e ricerche
- E Metodi
- F Statistiche in breve

FI Eurostatin julkaisuluokitus**Aihe**

- 0 Sekalaista (vaaleanpunainen)
- 1 Yleiset tilastot (yönsininen)
- 2 Talous ja rahoitus (violeetti)
- 3 Vaesto- ja sosiaalitytastot (keltainen)
- 4 Energia ja teollisuus (sininen)
- 5 Maa- ja metsätalous, kalastus (vihreä)
- 6 Ulkomaankauppa (punainen)
- 7 Kauppa, palvelut ja liikenne (oranssi)
- 8 Ympäristö (turkoosi)
- 9 Tutkimus ja kehitys (ruskea)

SARJA

- A Vuosikirjat ja vuositytastot
- B Suhdannetytastot
- C Laskennat ja kyselytutkimukset
- D Tutkimukset
- E Menetelmät
- F Tilastokatsaukset

DA Klassifikation af Eurostats publikationer**EMNE**

- 0 Diverse (rosa)
- 1 Almene statistikker (mørkeblå)
- 2 Økonomi og finanser (violet)
- 3 Befolkning og sociale forhold (gul)
- 4 Energi og industri (blå)
- 5 Landbrug, skovbrug og fiskeri (grøn)
- 6 Udenrigshandel (rod)
- 7 Handel, tjenesteydelser og transport (orange)
- 8 Miljø (turkis)
- 9 Forskning og udvikling (brun)

SERIE

- A Årbøger og årlige statistikker
- B Konjunkturstatistikker
- C Tællinger og rundspørger
- D Undersøgelser og forskning
- E Metoder
- F Statistikoversigter

EN Classification of Eurostat publications**THEME**

- 0 Miscellaneous (pink)
- 1 General statistics (midnight blue)
- 2 Economy and finance (violet)
- 3 Population and social conditions (yellow)
- 4 Energy and industry (blue)
- 5 Agriculture, forestry and fisheries (green)
- 6 External trade (red)
- 7 Distributive trades, services and transport (orange)
- 8 Environment (turquoise)
- 9 Research and development (brown)

SERIES

- A Yearbooks and yearly statistics
- B Short-term statistics
- C Accounts and surveys
- D Studies and research
- E Methods
- F Statistics in focus

NL Classificatie van de publikaties van Eurostat**ONDERWERP**

- 0 Diverse (roze)
- 1 Algemene statistiek (donkerblauw)
- 2 Economie en financiën (paars)
- 3 Bevolking en sociale voorwaarden (geel)
- 4 Energie en industrie (blauw)
- 5 Landbouw, bosbouw en visserij (groen)
- 6 Buitenlandse handel (rood)
- 7 Handel, diensten en vervoer (oranje)
- 8 Milieu (turkoois)
- 9 Onderzoek en ontwikkeling (bruin)

SERIE

- A Jaarboeken en jaarstatistieken
- B Conjunctuurstatistieken
- C Rekeningen en enquêtes
- D Studies en onderzoeken
- E Methoden
- F Statistieken in het kort

SV Klassifikation av Eurostats publikationer**ÄMNE**

- 0 Diverse (rosa)
- 1 Allmän statistik (mörkblå)
- 2 Ekonomi och finans (lila)
- 3 Befolkning och sociala förhållanden (gul)
- 4 Energi och industri (blå)
- 5 Jordbruk, skogsbruk och fiske (grön)
- 6 Utrikeshandel (rod)
- 7 Handel, tjänster och transport (orange)
- 8 Miljö (turkos)
- 9 Forskning och utveckling (brun)

SERIE

- A Årsböcker och årlig statistik
- B Konjunkturstatistik
- C Redogörelser och enkäter
- D Undersökningar och forskning
- E Metoder
- F Statistiköversikter

DE Gliederung der Veröffentlichungen von Eurostat**THEMENKREIS**

- 0 Verschiedenes (rosa)
- 1 Allgemeine Statistik (dunkelblau)
- 2 Wirtschaft und Finanzen (violett)
- 3 Bevölkerung und soziale Bedingungen (gelb)
- 4 Energie und Industrie (blau)
- 5 Land- und Forstwirtschaft, Fischerei (grün)
- 6 Außenhandel (rot)
- 7 Handel, Dienstleistungen und Verkehr (orange)
- 8 Umwelt (türkis)
- 9 Forschung und Entwicklung (braun)

REIHE

- A Jahrbücher und jährliche Statistiken
- B Konjunkturstatistiken
- C Konten und Erhebungen
- D Studien und Forschungsergebnisse
- E Methoden
- F Statistik kurzgefaßt

FR Classification des publications d'Eurostat**THÈME**

- 0 Divers (rose)
- 1 Statistiques générales (bleu nuit)
- 2 Économie et finances (violet)
- 3 Population et conditions sociales (jaune)
- 4 Énergie et industrie (bleu)
- 5 Agriculture, sylviculture et pêche (vert)
- 6 Commerce extérieur (rouge)
- 7 Commerce, services et transports (orange)
- 8 Environnement (turquoise)
- 9 Recherche et développement (brun)

SÉRIE

- A Annuaires et statistiques annuelles
- B Statistiques conjoncturelles
- C Comptes et enquêtes
- D Études et recherche
- E Méthodes
- F Statistiques en bref

PT Classificação das publicações do Eurostat**TEMA**

- 0 Diversos (rosa)
- 1 Estatísticas gerais (azul-escuro)
- 2 Economia e finanças (violeta)
- 3 População e condições sociais (amarelo)
- 4 Energia e indústria (azul)
- 5 Agricultura, silvicultura e pesca (verde)
- 6 Comércio externa (vermelho)
- 7 Comércio, serviços e transportes (laranja)
- 8 Ambiente (turquesa)
- 9 Investigação e desenvolvimento (castanho)

SÉRIE

- A Anuários e estatísticas anuais
- B Estatísticas conjunturais
- C Contas e inquéritos
- D Estudos e investigação
- E Métodos
- F Estatísticas breves

BELGIQUE BELGIE

Moniteur belge Belgisch Staatsblad
Rue de Louvain 40-42
Leuvenseweg 40-42
B-1000 Bruxelles Brussel
Tel. (32-2) 552 22 11
Fax (32-2) 511 01 84

Jean De Lannoy

Avenue du Roi 202
Koningslaan 202
B-1060 Bruxelles Brussel
Tel. (32-2) 538 51 69
Fax (32-2) 538 08 41
E-mail: jean.de.lannoy@infoboard.be

Librairie européenne Europese Boekhandel

Rue de la Loi 244
Wetstraat 244
B-1040 Bruxelles Brussel
Tel. (32-2) 295 26 39
Fax (32-2) 735 08 60

DANMARK

J. H. Schultz Information A/S

Herstedvang 10-12
DK-2620 Albertslund
Tlf. (45) 43 63 23 00
Fax (45) 43 63 19 69
E-mail: schultz@schultz.dk
URL: www.schultz.dk

DEUTSCHLAND

Bundesanzeiger Verlag

Breite Straße 78-80
Postfach 10 05 34
D-50667 Köln
Tel. (49-22) 20 29-0
Fax (49-22) 20 29 278

GREECE ΕΛΛΑΔΑ

G.C. Eleftheroudakis SA

International Bookstore
Panepistimou 17
GR-105 64 Athens
Tel. (30-1) 331 41 80 1 2 3
Fax (30-1) 323 95 21
E-mail: elebooks@netor.gr

ESPAÑA

Mundi Prensa Libros, SA

Castello, 37
E-28001 Madrid
Tel. (34-1) 431 33 99 431 32 22
Fax (34-1) 575 39 98
E-mail: mundiprensa@tsai.es
URL: www.tsai.es/mprensa

Boletín Oficial del Estado

Trafalgar, 27-29
E-28071 Madrid
Tel. (34-1) 538 22 95 (Libros)
384 17 15 (Suscripciones)
Fax (34-1) 538 23 49 (Libros)
384 17 14 (Suscripciones)
URL: www.boe.es

Mundi Prensa Barcelona

Consell de Cent, 391
E-08009 Barcelona
Tel. (34-3) 488 34 92
Fax (34-3) 487 76 59

FRANCE

Journal officiel

Service des publications des CE
26, rue Desaix
F-75727 Paris Cedex 15
Tel. (33-1) 40 58 77 01 31
Fax (33-1) 40 58 77 00

IRELAND

Government Supplies Agency

Publications Section
4-5 Harcourt Road
Dublin 2
Tel. (353-1) 661 31 11
Fax (353-1) 475 27 60

ITALIA

Licosa SpA

Via Duca d' Calabria, 1/1
Casella postale 552
I-50125 Firenze
Tel. (39-55) 64 54 15
Fax (39-55) 64 12 57
E-mail: licosa@ttboc.it
URL: ic382.cilea.it/Virtual_Library/bibliotvetrina/licosa.tfl.htm

GRAND-DUCHE DE LUXEMBOURG

Messageries du livre Sari
5, rue Raiffeisen
L-2411 Luxembourg
Tel. (352) 40 10 20
Fax (352) 490 661
E-mail: mdl@pt.lu

Abonnements:

Messageries Paul Kraus

11, rue Christophe Plantin
L-2339 Luxembourg
Tel. (352) 499 88 88
Fax (352) 499 888 444
E-mail: mpk@pt.lu
URL: www.mpk.lu

NEDERLAND

SDU Servicecentrum Uitgevers

Christoffel Plantijnstraat 2
Postbus 20014
2500 EA 's-Gravenhage
Tel. (31-70) 378 98 80
Fax (31-70) 378 97 83
E-mail: sdu@sdu.nl
URL: www.sdu.nl

ÖSTERREICH

**Manz'sche Verlags- und Universitäts-
buchhandlung GmbH**

Siebenbrunnengasse 21
Postfach 1
A-1050 Wien
Tel. (43-1) 53 161 334 340
Fax (43-1) 53 161 339
E-mail: auslieferung@manz.co.at
URL: www.austria.EU.net/81/manz

PORTUGAL

Imprensa Nacional-Casa da Moeda, EP

Rua Marquês de Sá da Bandeira, 16 A
P-1050 Lisboa Codex
Tel. (351-1) 353 03 99
Fax (351-1) 353 02 94 384 01 32

Distribuidora de Livros Bertrand Ld.ª

Rua das Terras dos Vales, 4 A
Apartado 60037
P-2701 Armadora Codex
Tel. (351-1) 495 90 50 495 87 87
Fax (351-1) 496 02 55

SUOMI FINLAND

Akateeminen Kirjakauppa

Akademiska Bokhandeln
Pohjoisesplanadi 39
Norrå esplanaden 39
PL PB 128
FIN-00101 Helsinki Helsingfors
Tel. (358-9) 121 41
Fax (358-9) 121 44 35
E-mail: akatilaus@stockmann.mailnet.fi
URL: booknet.cultnet.fi/aka/index.htm

SVERIGE

BTJ AB

Traktorvägen 11
PO Box 200
S-22100 Lund
Tel. (46-46) 18 00 00
Fax (46-46) 18 01 25
E-mail: btj_tc@mail.btj.se
URL: www.btj.se/media/eu

UNITED KINGDOM

**The Stationery Office Ltd
(Agency Section)**

51, Nine Elms Lane
London SW8 5DR
Tel. (44-171) 873 9090
Fax (44-171) 873 8463
URL: www.the-stationery-office.co.uk

ICELAND

Bokabud Larusar Blöndal

Skólavordstíg, 2
IS-101 Reykjavík
Tel. (354) 55 15 650
Fax (354) 55 25 560

NORGE

NIC Info A/S

Ostenjoveien 18
Boks 6512 Etterstad
N-0606 Oslo
Tel. (47-22) 97 45 00
Fax (47-22) 97 45 45

SCHWEIZ SUISSE SVIZZERA

OSEC

Stampfenbachstraße 85
CH-8035 Zurich
Tel. (41-1) 365 53 15
Fax (41-1) 365 54 11
E-mail: urs.leimbacher@oec.osec.inet.ch
URL: www.osec.ch

ČESKÁ REPUBLIKA

NIS CR - prodejna

Konviktská 5
CZ-113 57 Praha 1
Tel. (42-2) 24 22 94 33
Fax (42-2) 24 22 94 33
E-mail: nkpostp@dec.nis.cz
URL: www.nis.cz

CYPRUS

Cyprus Chamber Of Commerce & Industry

38, Grivas Digenis Ave
Mail orders
PO Box 1455
CY-1509 Nicosia
Tel. (357-2) 44 95 00 46 23 12
Fax (357-2) 361 044
E-mail: cy1691_eic_cyprus@vans.infonet.com

MAGYARORSZÁG

Euro Info Service

Europa Haz
Margitsziget
PO Box 475
H-1306 Budapest 62
Tel. (36-1) 11 16 061 11 16 216
Fax (36-1) 302 50 35
E-mail: euroinfo@mail.mataev.hu
URL: www.euroinfo.hu/index.htm

MALTA

Miller Distributors Ltd

Malta International Airport
PO Box 25
LQA 05 Malta
Tel. (356) 66 44 88
Fax (356) 67 67 99

POLSKA

Ars Polona

Krakowskie Przedmieście 7
Skr. pocztowa 1001
PL-00-950 Warszawa
Tel. (48-2) 26 12 01
Fax (48-2) 26 62 40

TURKIYE

Dünya Infotel A.S.

Istiklal Cad. No. 469
TR-80050 Tunel-Istanbul
Tel. (90-212) 251 91 96
(90-312) 427 02 10
Fax (90-212) 251 91 97

BÄLGARIJA

Europress-Euromedia Ltd

59, Blvd Vitosha
BG-1000 Sofia
Tel. (359-2) 80 46 41
Fax (359-2) 80 45 41

HRVATSKA

Mediatrade Ltd

Pavla Hatza 1
HR-10000 Zagreb
Tel. (385-1) 43 03 92
Fax (385-1) 44 40 59

ROMÂNIA

Euromedia

Str. G.ral Berhelot Nr 41
RO-70749 Bucuresti
Tel. (40-1) 210 44 01 614 06 64
Fax (40-1) 210 44 01 312 96 46

SLOVAKIA

Slovenska Technicka Kniznica

Námestie slobody 19
SLO-81223 Bratislava 1
Tel. (42-7) 53 18 364
Fax (42-7) 53 18 364
E-mail: europ@tbb1.silk.stuba.sk

SLOVENIA

Gospodarski Vestnik

Založniška skupina d.d.
Dunajska cesta 5
SI-1000 Ljubljana
Tel. (386) 61 133 03 54
Fax (386) 61 133 91 28
E-mail: belicd@gvestnik.si
URL: www.gvestnik.si

ISRAEL

R.O.Y. International

17, Shimon Hatairssi Street
PO Box 13056
61130 Tel Aviv
Tel. (972-3) 546 14 23
Fax (972-3) 546 14 42
E-mail: royil@netvision.net.il

Sub-agent for the Palestinian Authority

Index Information Services

PO Box 19502
Jerusalem
Tel. (972-2) 27 16 34
Fax (972-2) 27 12 19

RUSSIA

CCEC

60 Ietiya Oklyabrya Av. 9
117312 Moscow
Tel. (095) 135 52 27
Fax (095) 135 52 27

AUSTRALIA

Hunter Publications

PO Box 404
3167 Abbotsford, Victoria
Tel. (61-3) 9417 53 61
Fax (61-3) 9419 71 54

CANADA

Uniquement abonnements
Subscriptions only

Renouf Publishing Co. Ltd

1294 Algoma Road
K1B 3W6 Ottawa, Ontario
Tel. (1-613) 741 73 33
Fax (1-613) 741 54 39
E-mail: renouf@fox.nstn.ca
URL: fox.NSTN.ca/~renouf

EGYPT

The Middle East Observer

41, Sherif Street
Cairo
Tel. (20-2) 39 39 732
Fax (20-2) 39 39 732

JAPAN

PSI-Japan

Asahi Sanbancho Plaza #206
7-1 Sanbancho, Chiyoda-ku
Tokyo 102
Tel. (81-3) 3234 69 21
Fax (81-3) 3234 69 15
E-mail: psijapan@gol.com
URL: www.psi-japan.com

SOUTH AFRICA

Safto

5th Floor Export House,
CNR Maude & West Streets
PO Box 782 706
2146 Sandton
Tel. (27-11) 883 37 37
Fax (27-11) 883 65 69

UNITED STATES OF AMERICA

Bernan Associates

4611-F Assembly Drive
MD20706 Lanham
Tel. (301) 459 2255 (toll free telephone)
Fax (800) 865 3450 (toll free fax)
E-mail: query@bernan.com
URL: www.bernan.com

MEXICO

Mundi-Prensa Mexico, SA de CV

Río Panuco, 141
Delegacion Cuauhtemoc
ME-06500 Mexico DF
Tel. (52-5) 553 56 58 60
Fax (52-5) 514 67 99
E-mail: 104164.23compuserve.com

REPUBLIQUE DE COREE

Kyowa Book Company

1 F1, Pyung Hwa Bldg
411 2 Hap Jeong Dong, Mapo Ku
121 220 Seoul
Tel. (82-2) 322 6780 1
Fax (82-2) 322 6782
E-mail: kyowa2@ktnet.co.kr

**ANDERE LÄNDER OTHER COUNTRIES
AUTRES PAYS**

Bitte wenden Sie sich an ein Büro Ihrer
Wahl / Please contact the sales office of
your choice / Veuillez vous adresser au
bureau de vente de votre choix

Preis in Luxemburg (ohne MwSt.) Price (excluding VAT) in Luxembourg Prix au Luxembourg, TVA exclue:
Einzelpreis Single copy Prix par numéro **ECU 11** Abonnement Subscription **ECU 96**



AMT FÜR AMTLICHE VERÖFFENTLICHUNGEN
DER EUROPÄISCHEN GEMEINSCHAFTEN

OFFICE FOR OFFICIAL PUBLICATIONS
OF THE EUROPEAN COMMUNITIES

OFFICE DES PUBLICATIONS OFFICIELLES
DES COMMUNAUTÉS EUROPÉENNES

L-2985 Luxembourg

CA-BX-97-003-3A-C