



ENERGIE
Monatliche Statistiken

ENERGY
Monthly statistics

ÉNERGIE
Statistiques mensuelles

5 □ **1997**



STATISTISCHES AMT DER EUROPÄISCHEN GEMEINSCHAFTEN
STATISTICAL OFFICE OF THE EUROPEAN COMMUNITIES
OFFICE STATISTIQUE DES COMMUNAUTÉS EUROPÉENNES

L-2920 Luxembourg — Tél. (352) 43 01-1 — Télex COMEUR LU 3423
B-1049 Bruxelles, rue de la Loi 200 — Tél. (32-2) 299 11 11

Eurostat hat die Aufgabe, den Informationsbedarf der Kommission und aller am Aufbau des Binnenmarktes Beteiligten mit Hilfe des europäischen statistischen Systems zu decken.

Um der Öffentlichkeit die große Menge an verfügbaren Daten zugänglich zu machen und Benutzern die Orientierung zu erleichtern, werden zwei Arten von Publikationen angeboten: Statistische Dokumente und Veröffentlichungen.

Statistische Dokumente sind für den Fachmann konzipiert und enthalten das ausführliche Datenmaterial: Bezugsdaten, bei denen die Konzepte allgemein bekannt, standardisiert und wissenschaftlich fundiert sind. Diese Daten werden in einer sehr tiefen Gliederung dargeboten. Die Statistischen Dokumente wenden sich an Fachleute, die in der Lage sind, selbstständig die benötigten Daten aus der Fülle des dargebotenen Materials auszuwählen. Diese Daten sind in gedruckter Form und/oder auf Diskette, Magnetband, CD-ROM verfügbar. Statistische Dokumente unterscheiden sich auch optisch von anderen Veröffentlichungen durch den mit einer stilisierten Graphik versehenen weißen Einband.

Veröffentlichungen wenden sich an eine ganz bestimmte Zielgruppe, wie zum Beispiel an den Bildungsbereich oder an Entscheidungsträger in Politik und Verwaltung. Sie enthalten ausgewählte und auf die Bedürfnisse einer Zielgruppe abgestellte und kommentierte Informationen. Eurostat übernimmt hier also eine Art Beraterrolle.

Für einen breiteren Benutzerkreis gibt Eurostat Jahrbücher und periodische Veröffentlichungen heraus. Diese enthalten statistische Ergebnisse für eine erste Analyse sowie Hinweise auf weiteres Datenmaterial für vertiefende Untersuchungen. Diese Veröffentlichungen werden in gedruckter Form und in Datenbanken angeboten, die in Menütechnik zugänglich sind.

Um Benutzern die Datensuche zu erleichtern, hat Eurostat Themenkreise, d. h. eine Untergliederung nach Sachgebieten, eingeführt. Daneben sind sowohl die Statistischen Dokumente als auch die Veröffentlichungen in bestimmte Reihen, wie zum Beispiel „Jahrbücher“, „Konjunktur“, „Methoden“, untergliedert, um den Zugriff auf die statistischen Informationen zu erleichtern.

Y. Franchet
Generaldirektor

It is Eurostat's responsibility to use the European statistical system to meet the requirements of the Commission and all parties involved in the development of the single market.

To ensure that the vast quantity of accessible data is made widely available, and to help each user make proper use of this information, Eurostat has set up two main categories of document: statistical documents and publications.

The statistical document is aimed at specialists and provides the most complete sets of data: reference data where the methodology is well-established, standardized, uniform and scientific. These data are presented in great detail. The statistical document is intended for experts who are capable of using their own means to seek out what they require. The information is provided on paper and/or on diskette, magnetic tape, CD-ROM. The white cover sheet bears a stylized motif which distinguishes the statistical document from other publications.

The publications proper tend to be compiled for a well-defined and targeted public, such as educational circles or political and administrative decision-makers. The information in these documents is selected, sorted and annotated to suit the target public. In this instance, therefore, Eurostat works in an advisory capacity.

Where the readership is wider and less well-defined, Eurostat provides the information required for an initial analysis, such as yearbooks and periodicals which contain data permitting more in-depth studies. These publications are available on paper or in videotext databases.

To help the user focus his research, Eurostat has created 'themes', i.e. subject classifications. The statistical documents and publications are listed by series: e.g. yearbooks, short-term trends or methodology in order to facilitate access to the statistical data.

Y. Franchet
Director-General

Pour établir, évaluer ou apprécier les différentes politiques communautaires, la Commission européenne a besoin d'informations.

Eurostat a pour mission, à travers le système statistique européen, de répondre aux besoins de la Commission et de l'ensemble des personnes impliquées dans le développement du marché unique.

Pour mettre à la disposition de tous l'importante quantité de données accessibles et faire en sorte que chacun puisse s'orienter correctement dans cet ensemble, deux grandes catégories de documents ont été créées: les documents statistiques et les publications.

Le document statistique s'adresse aux spécialistes. Il fournit les données les plus complètes: données de référence où la méthodologie est bien connue, standardisée, normalisée et scientifique. Ces données sont présentées à un niveau très détaillé. Le document statistique est destiné aux experts capables de rechercher, par leurs propres moyens, les données requises. Les informations sont alors disponibles sur papier et/ou sur disquette, bande magnétique, CD-ROM. La couverture blanche ornée d'un graphisme stylisé démarque le document statistique des autres publications.

Les publications proprement dites peuvent, elles, être réalisées pour un public bien déterminé, ciblé, par exemple l'enseignement ou les décideurs politiques ou administratifs. Des informations sélectionnées, triées et commentées en fonction de ce public lui sont apportées. Eurostat joue, dès lors, le rôle de conseiller.

Dans le cas d'un public plus large, moins défini, Eurostat procure des éléments nécessaires à une première analyse, les annuaires et les périodiques, dans lesquels figurent les renseignements adéquats pour approfondir l'étude. Ces publications sont présentées sur papier ou dans des banques de données de type vidéotex.

Pour aider l'utilisateur à s'orienter dans ses recherches, Eurostat a créé les thèmes, c'est-à-dire une classification par sujet. Les documents statistiques et les publications sont répertoriés par série — par exemple, annuaire, conjoncture, méthodologie — afin de faciliter l'accès aux informations statistiques.

Y. Franchet
Directeur général

ENERGIE
Monatliche Statistiken

ENERGY
Monthly statistics

ÉNERGIE
Statistiques mensuelles

5 □ **1997**

Themenkreis / Theme / Thème
Energie und Industrie / Energy and industry / Énergie et industrie
Reihe / Series / Série
Konjunkturstatistiken / Short-term statistics / Statistiques conjoncturelles

4
B

Zuständig für alle Informationen über die Energiestatistik: EUROSTAT, Luxemburg, Tel.: 4301-32040

For all information concerning the energy statistics, contact Eurostat, Luxembourg, tel.: 4301-32040

Pour toute information concernant les statistiques de l'énergie, s'adresser à Eurostat, Luxembourg, tél.: 4301-32040

Letzter Stand Updated Mise à jour: 22.05.1997

Luxembourg: Office des publications officielles des Communautés européennes, 1997

Zahlreiche weitere Informationen zur Europäischen Union sind verfügbar über Internet, Server Europa (<http://europa.eu.int>).

A great deal of additional information on the European Union is available on the Internet. It can be accessed through the Europa server (<http://europa.eu.int>).

De nombreuses autres informations sur l'Union européenne sont disponibles sur Internet via le serveur Europa (<http://europa.eu.int>).

© Europäische Gemeinschaften, 1997
Nachdruck mit Quellenangabe gestattet.

© European Communities, 1997
Reproduction is authorized, provided the source is acknowledged.

© Communautés européennes, 1997
Reproduction autorisée, moyennant mention de la source.

Printed in Belgium

Gedruckt auf chlorfrei gebleichtem Papier
Printed on non-chlorine bleached paper
Imprimé sur papier blanchi sans chlore

ANMERKUNG FÜR DIE LESER

Ab dem Bulletin 08/95 werden in den Kapiteln 1, 2, 3 und 4 die verfügbaren Daten für die 15 Mitgliedstaaten, EUR 12, EUR 15 und die USA veröffentlicht. Die noch nicht verfügbaren Daten für die neuen Zeitreihen werden nach ihren Eintreffen bei Eurostat vervollständigt.

Diese Erweiterung verändert die Darstellung der Länder, die nun auf einer Doppelseite dargestellt werden.

Außer einem Bruch in den Entreihen für den inner- und außergemeinschaftlichen Handel ergab sich keinerlei methodologische Veränderung.

NOTICE

Starting with Bulletin 8/95, chapters 1, 2, 3 and 4 present available data for the 15 Member States, EUR 12, EUR 15 and the USA. Data which is currently unavailable for the new series will be included as soon as it is received by Eurostat.

This enlargement necessitates a change in presentation meaning that the countries will now be shown across two pages.

Apart from a break in series for intra- and extra-Union trade, there is no methodological change.

AVERTISSEMENT AUX LECTEURS

A partir du bulletin 08/95, les chapitres 1, 2, 3 et 4 présentent les données disponibles pour les 15 Etats Membres, EUR 12, EUR 15 et les USA. Les données encore indisponibles pour les nouvelles séries seront incluses dès leur réception par Eurostat.

Cet élargissement modifie la présentation des pays qui paraîtront sur une double page.

Mis à part la rupture de série pour le commerce intra- et extra-communautaire, aucune révision méthodologique n'est intervenue.

INHALT

	Seite
1. - Kohle	7
2. - Kohlenwasserstoffe	21
3. - Elektrizität	55
4. - Gesamtenergie	69
5. - Verschiedenes	87
- Klimatische Bedingungen	88
- Preise : Durchschnittliche Einfuhrwerte - Tankerfrachtraten	90

TABLE OF CONTENTS

	Page
1. - Coal	7
2. - Hydrocarbons	21
3. - Electrical energy	55
4. - All energy	69
5. - Miscellaneous	87
- Climatic conditions	88
- Prices : Average import values - Oil tanker freight rates	90

TABLE DE MATIERES

	Page
1. - Charbon	7
2. - Hydrocarbures	21
3. - Energie électrique	55
4. - Total énergie	69
5. - Divers	87
- Conditions climatiques	88
- Prix : Valeur moyenne à l'importation - Taux de frets pétroliers	90

ZEICHEN UND ABKÜRZUNGEN

*	Vorläufige Angabe	t RÖE	Tonne Rohöleinheit (41860 kJ Hu/kg)
:	Kein Nachweis vorhanden	GWh	Gigawattstunde (10 ⁶ kWh)
..	Vertrauliche Angabe	TJ	Terajoule (10 ⁹ kJ)
-	Nichts	Hu	Unterer Heizwert
0	Hälfte der in der Tabelle verwendeten Einheit	Ho	Oberer Heizwert
t	Metrische Tonne	ECU	Europäische Währungseinheit
t=t	Tonne = Tonne		

SYMBOLS AND ABBREVIATIONS

*	provisional data	toe	tonne of oil equivalent (41860 kJ NCV/kg)
:	no data available	GWh	gigawatt hour (10 ⁶ kWh)
..	confidential data	TJ	terajoule (10 ⁹ kJ)
-	nil	NCV	net calorific value
0	figure less than half the unit used	GCV	gross calorific value
t	tonne (metric ton)	ECU	European currency unit
t=t	tonne for tonne		

SIGNES ET ABBREVIATIONS

*	donnée provisoire	tep	tonne d'équivalent pétrole (41860 kJ PCI/kg)
:	donnée non disponible	GWh	gigawattheure (10 ⁶ kWh)
..	donnée confidentielle	TJ	térajoule (10 ⁹ kJ)
-	néant	PCI	pouvoir calorifique inférieur
0	chiffre inférieur à la moitié de l'unité employée	PCS	pouvoir calorifique supérieur
t	tonne métrique	ECU	unité monétaire européenne
t=t	tonne pour tonne		

Note : In this publication, the decimal point is used instead of the comma.

Die Angaben lauten auf metrische Tonnen (Tonne = Tonne)

Alle monatlichen Angaben, mit Ausnahme derjenigen für den Außenhandel, beziehen sich auf den Zeitraum vom 1. bis zum 31. des Monats (vier Wochen für die ersten vier Monate eines Jahres) (four weeks for the first four months of the year)

Alle Angaben über die Bestände beziehen sich auf das Ende des Berichtszeitraums

Die Angaben über die Bestände beziehen sich auf das Ende des Berichtszeitraums (the figures for stocks and reserves refer to the end of the reporting period)

As the data published are taken from the declarations made by importers and exporters, they may differ from the data published by the customs authorities and the tax authorities. The figures for stocks and reserves refer to the end of the reporting period.

Wegen der unterschiedlichen Erhebungsmethoden der Einfuhr- und Ausfuhrstatistiken (Frieden) (due to the different methods of collection of import and export statistics (peace))

Die Angaben über die Bestände beziehen sich auf das Ende des Berichtszeitraums (the figures for stocks and reserves refer to the end of the reporting period)

Spanien: Ab 1. Januar 1987 umfassen die Daten über die Steinkohle auch die alle Braunkohle (Spain: From 1 January 1987 the data on hard coal also includes lignite)

Die Angaben über die Bestände beziehen sich auf das Ende des Berichtszeitraums (the figures for stocks and reserves refer to the end of the reporting period)

Die Leistung für den Unterbereich wird auf die in Stunden gedruckte Arbeitsleistung bezogen. In den Angaben sind alle unter Tage Beschäftigten einschließlich des Bereichs für die Förderung und den Transport der Kohle einbezogen. Die Bestimmung der Leistung erfolgt unter Berücksichtigung der Förderung und des Transportes (The figures for the sub-sector are based on the number of hours worked underground. All employees working underground, including those in the coal extraction and transport sectors, are included in the figures. The figures take into account the extraction and transport of coal)

Die Leistung für den Unterbereich wird auf die in Stunden gedruckte Arbeitsleistung bezogen. In den Angaben sind alle unter Tage Beschäftigten einschließlich des Bereichs für die Förderung und den Transport der Kohle einbezogen. Die Bestimmung der Leistung erfolgt unter Berücksichtigung der Förderung und des Transportes (The figures for the sub-sector are based on the number of hours worked underground. All employees working underground, including those in the coal extraction and transport sectors, are included in the figures. The figures take into account the extraction and transport of coal)

Die Angaben über die Bestände beziehen sich auf das Ende des Berichtszeitraums (the figures for stocks and reserves refer to the end of the reporting period)

Die Angaben über die Bestände beziehen sich auf das Ende des Berichtszeitraums (the figures for stocks and reserves refer to the end of the reporting period)

1 Kohle Coal Charbon

KOHLE / ERLÄUTERUNGEN

Die Angaben lauten auf metrische Tonnen (Tonne = Tonne).

- Vereinigtes Königreich**
- Alle monatlichen Angaben, mit Ausnahme derjenigen für den Außenhandel, beziehen sich auf Zeiträume von vier bis fünf Wochen (vier Wochen für die beiden ersten Monate eines Quartals, fünf Wochen für den letzten Quartalsmonat).
- Bestände**
- Alle Angaben über die Bestände beziehen sich auf das Ende des Berichtszeitraums.
 - Für die Bundesrepublik Deutschland sind die Bestände der Steinkohlen- bzw. Kokserzeuger außerhalb der Zechen bzw. Kokereien (Nationale Steinkohlenreserven) auch in den Beständen enthalten.
- Außenhandel**
- Die veröffentlichten Daten sind den Meldungen der Importeure und Exporteure entnommen. Sie können daher von den Angaben abweichen, die von den Zollbehörden aufgestellt und in der Außenhandelsstatistik veröffentlicht werden.
 - Wegen der unterschiedlichen zeitlichen Erfassung der Aus- und Einfuhren (Fristen, Zwischenschaltung des Handels, Umleitung, Umladen, unterschiedliche Klassifizierung usw.) stimmen die Ausfuhren nach einem Mitgliedstaat mit den Einfuhrangaben dieses Mitgliedstaates nicht unbedingt überein. Daher können die Daten für die "inneregemeinschaftlichen Einfuhren" insgesamt von denjenigen für die "inneregemeinschaftlichen Ausfuhren" abweichen.
- Steinkohle**
- Die Förderung umfaßt auch die Kohlegewinnung der Kleinzechen und Tagebaubetriebe.
 - Spanien : Ab 1. Januar 1987 umfassen die Daten über die Steinkohle auch die alte Braunkohle (lignito negro).
 - Die Angaben über die im Untertagebereich Beschäftigten beziehen sich auf das Ende des Berichtszeitraums.
 - Die Leistung für den Untertagebereich wird auf die in Stunden ausgedrückte Arbeitszeit bezogen. In den Angaben sind alle unter Tage Beschäftigten einschließlich des Aufsichtspersonals und der im Auftrag Dritter Arbeitenden erfaßt. Die Bestimmung der Leistung unter Tage umfaßt nur die Kohlegewinnung im eigentlichen Sinne.
 - Die "Lieferungen an öffentliche Kraftwerke" umfassen nur die Lieferungen an öffentliche, nicht dagegen an zecheneigene Kraftwerke und für die Bundesrepublik Deutschland ab 1.1.1992 auch nicht mehr die Lieferungen an Bergbauverbundkraftwerke. In den "Lieferungen an die Industrie insgesamt" sind die Steinkohlenlieferungen an die Industriekraftwerke (Eigenerzeuger) mit enthalten.
- Kokereien**
- Alle Angaben über die Kokereien (Steinkohlenlieferungen, Bestände usw.) beziehen sich auf die zechen- und hütteneigenen sowie auf die unabhängigen Kokereien insgesamt.
 - In der Erzeugung von Hüttenkoks ist auch Steinkohlenschwelkoks, nicht jedoch Braunkohlenkoks enthalten.

COAL / EXPLANATORY NOTES

The data are expressed in metric tonnes on a tonne = tonne basis.

- United Kingdom** - All the monthly data, except those for external trade, refer to periods of four or five weeks (four weeks for the first two months of each quarter and five for the last).
- Stocks**
- All the data on stocks refer to the end of the period under review.
 - For the FR of Germany, the stocks held by coal/coke producers outside the mines/coking plants (Nationale Steinkohlenreserve) are also included.
- External trade**
- As the data published are taken from the declarations made by importers and exporters, they may differ from the data recorded by the customs services and published in the external trade statistics.
 - Owing to differences in recording at the moment of import and export (delays, involvement of trade agencies, rerouting, transshipment, differences in classification, etc.), a country's exports to a Member State will not coincide exactly with the Member State's declared imports from that country. Therefore data for total "Intra Community Imports" may differ from total "Intra Community Exports".
- Coal**
- Production includes that of small and open-cast mines.
 - Spain : as from January 1987 black lignite (lignito negro) is included in the data concerning hard coal.
 - The data on underground personnel refer to the end of period.
 - Underground productivity is based on the total working time expressed in hours. The calculations take account of all underground personnel, including supervisors and persons employed by an outside contractor. Underground productivity is determined only for actual coal mines.
 - "Deliveries to power stations" comprise the quantities delivered to public utility power stations but do not include deliveries to pithead power stations. For the FR of Germany, deliveries to the "Bergbauverbundkraftwerke" and the Federal Railway power stations are also not included. Supplies of coal to industries 'own-use' power stations are included in the tables "deliveries to all industries".
- Coking plants**
- All the data on coking plants (deliveries of coal, stocks, etc.) refer to all coking plants (i.e. those operated by mines and steelworks and those run independently).
 - The production of hard coke also includes semi-coke. Brown-coal coke is not included.

CHARBON / NOTES EXPLICATIVES

Les données sont exprimées en tonnes métriques, établies sur une comptabilisation tonne = tonne.

- Royaume-Uni** - Toutes les données mensuelles, sauf celles du commerce extérieur, se réfèrent à des périodes de 4 ou 5 semaines (4 semaines pour les deux premiers mois de chaque trimestre, 5 pour le dernier).
- Stocks** - Toutes les données sur les stocks se réfèrent à la fin de la période considérée.
- Pour la R.F. d'Allemagne, les stocks des producteurs de houille/coke existant hors des mines/cokeries (Nationale Steinkohlenreserve) sont également compris.
- Commerce extérieur** - Les données publiées proviennent des déclarations des importateurs et exportateurs, elles peuvent donc différer des données relevées par les services douaniers et publiées dans les Statistiques du Commerce Extérieur.
- Du fait des divergences de relevés à la sortie et à l'entrée (délais, entremise du commerce, déroutement, transbordement, différences de classification, etc.) les exportations vers un pays de la Communauté peuvent ne pas coïncider exactement avec les importations de ce pays. Les données de l'ensemble des "Exportations intracommunautaires" peuvent donc différer légèrement de celles de l'ensemble "Importations intra-communautaires".
- Houille** - La production comprend celle des petites mines et des mines à ciel ouvert.
- Espagne : à partir de janvier 1987 les données concernant la houille comprennent le lignite ancien (lignito negro).
- Les données concernant le personnel employé au fond se réfèrent à la fin de période.
- Le rendement au fond des mines est rapporté à la durée du temps de travail exprimée en heures. Dans les calculs, tout le personnel employé au fond, y compris le personnel de surveillance et celui travaillant sous contrat, est retenu. La détermination du rendement au fond ne porte que sur les exploitations minières proprement dites.
- Les "Livraisons aux centrales électriques publiques" couvrent uniquement les quantités livrées aux centrales électriques des services publics et ne comprennent pas les quantités livrées aux centrales minières; à partir du 1.1.1992 pour la R.F. d'Allemagne les livraisons aux "Bergbauverbundkraftwerke" sont également non comprises. La rubrique "Livraisons à l'ensemble de l'industrie" comprend l'approvisionnement en houille des autoproducteurs industriels.
- Cokeries** - Toutes les données concernant les cokeries (livraisons de houille, stocks, etc.) se réfèrent à l'ensemble des cokeries minières, sidérurgiques et indépendantes.
- La production de coke de four comprend également le semi-coke de houille. Le coke de lignite n'est pas compris.

STEINKOHLLEN

HARD COAL

HOUILLE

Förderung

Production

Production

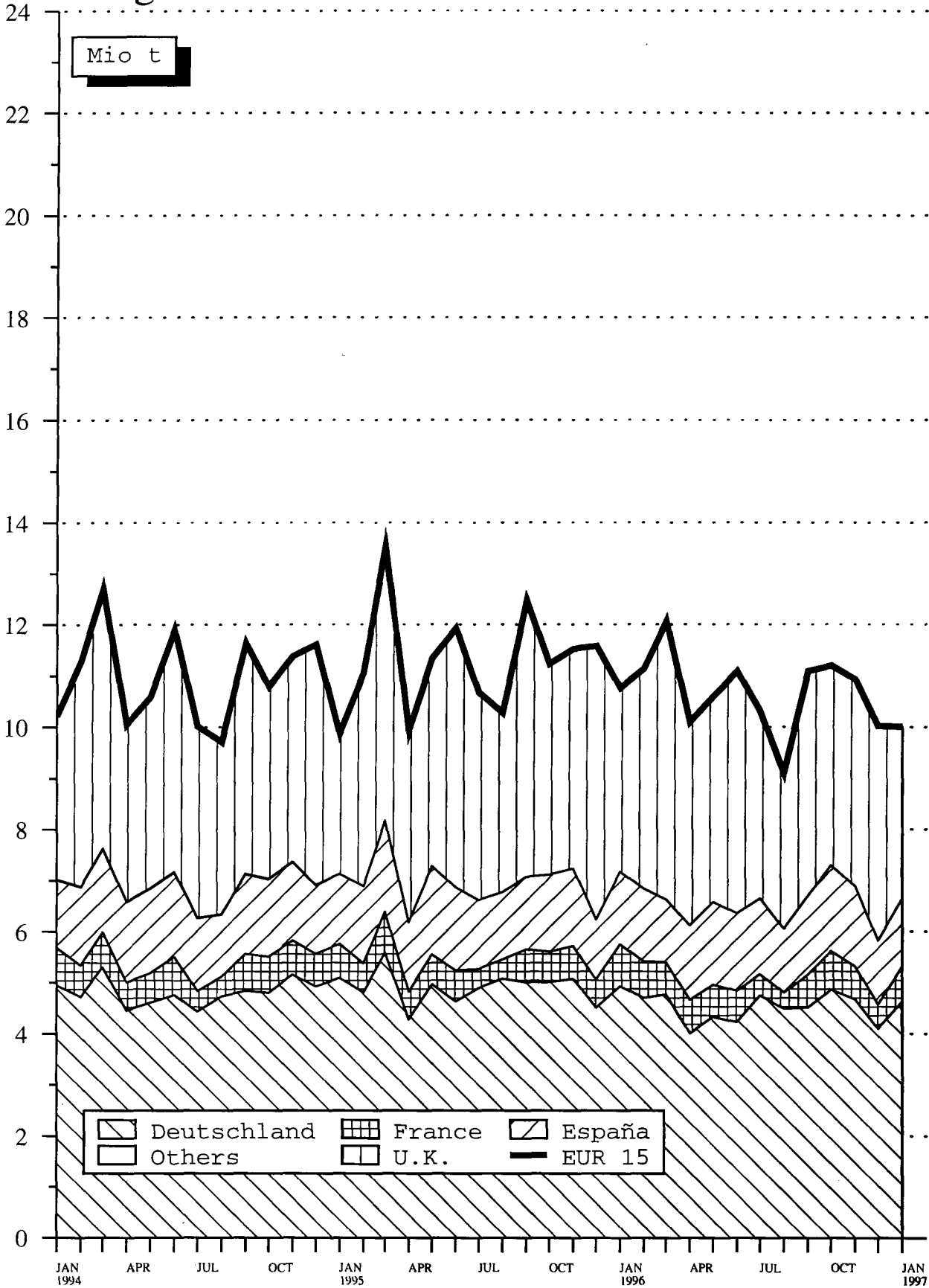

Source : EUROSTAT

	EUR 15	EUR 12	B	DK	D	GR	E	F	IRL	
STEINKOHLE			HARD COAL						HOUILLE	
FOERDERUNG 1000 T (T=T)			PRODUCTION 1000 T (T=T)						PRODUCTION 1000 T (T=T)	
1995 01-12	135364	135364	-	-	58853	-	17675	6976	-	
1996 01-12	128347	128347	-	-	54261	-	17665	7314	-	
1995 11	11520	11520	-	-	5066	-	1518	649	-	
1995 12	11576	11576	-	-	4502	-	1180	547	-	
1996 01	10762	10762	-	-	4921	-	1422	824	-	
1996 02	11130	11130	-	-	4693	-	1419	720	-	
1996 11	10927	10927	-	-	4666	-	1568	650	-	
1996 12	10013	10013	-	-	4095	-	1253	473	-	
1997 01	10006	10006	-	-	4621	-	1342	678	-	
1997 02	:	:	-	-	:	-	:	:	-	
1996 01 - 02	21892	21892	-	-	9614	-	2841	1544	-	
1997 01 - 02	:	:	-	-	:	-	:	:	-	
1997 / 1996 %	:	:	-	-	:	-	:	:	-	
GESAMTBESTAEHNDE BEI DEN ZECHEN 1000 T (T=T)			TOTAL COLLIERY STOCKS 1000 T (T=T)						STOCKS TOTAUX AUPRES DES MINES 1000 T (T=T)	
1995 12	21369	21369	26	-	12311	-	927	844	42	
1996 12	16925	16925	26	-	11284	-	690	761	42	
1995 11	24433	24433	26	-	14771	-	1009	1012	42	
1995 12	21369	21369	26	-	12311	-	927	844	42	
1996 01	20713	20713	26	-	12222	-	970	1001	42	
1996 02	19915	19915	26	-	11823	-	996	996	42	
1996 11	18222	18222	26	-	11740	-	852	1021	42	
1996 12	16925	16925	26	-	11284	-	690	761	42	
1997 01	17060*	17060*	22*	-	11222	-	897	997	28	
1997 02	:	:	-	-	:	-	:	:	-	
GESAMTEINFUHREN 1000 T			TOTAL IMPORTS 1000 T						IMPORTATIONS TOTALES 1000 T	
1995 01-12	140705	128865	14106	12878	16203	1408	13922	9798	2581	
1996 01-12	140244*	127456*	12814	13139	17317	1285	12127*	12870	2232	
1995 10	12602	11590	1328	1197	1420	118	1022	738	388	
1995 11	12663	11455	1479	762	1504	118	1175	707	277	
1995 12	12686	11714	1290	480	1539	119	2180	982	150	
1996 01	10985	10489	1053	998	1140	95	1472	943	240	
1996 10	12527	10949	1186	983	1653	105	629	1786	218	
1996 11	12651	11192	966	852	1602	105	1134	1255	117	
1996 12	12588*	11534*	1379	1726	1533	105	748*	1335	114	
1997 01	11702*	10791*	1459*	746	1584*	75	786*	1180	343	
1996 01 - 01	10985	10489	1053	998	1140	95	1472	943	240	
1997 01 - 01	11702*	10791*	1459*	746	1584*	75	786*	1180	343	
1997 / 1996 %	6.5*	2.9*	38.6*	-25.3	38.9*	-21.1	-46.6*	25.1	42.9	
INNERGEMEINSCHAFTLICHE EINFUHREN (EUR 15) 1000 T (1)			INTRA-COMMUNITY IMPORTS (EUR 15) 1000 T (1)						IMPORT. INTRA-COMMUNAUTAIRES (EUR 15) 1000 T (1)	
1995 01-12	2698		429	35	1162		268	34	85	
1996 01-12	2530*		352	18	721		346*	212	-	
1995 10	209		26	6	95		37	6	7	
1995 11	210		30	3	100		13	-	7	
1995 12	270		30	-	112		23	-	8	
1996 01	253		18	3	88		50	-	-	
1996 10	244		21	-	57		14	78	-	
1996 11	262		21	6	48		23	72	-	
1996 12	330*		24	-	39		77*	53	-	
1997 01	245*		33*	-	33*		23*	38	-	
1996 01 - 01	253		18	3	88		50	-	-	
1997 01 - 01	245*		33*	-	33*		23*	38	-	
AUSSERGEEMEINSCHAFTLICHE EINFUHREN (EUR 15) 1000 T (1)			EXTRA-COMMUNITY IMPORTS (EUR 15) 1000 T (1)						IMPORT. EXTRA-COMMUNAUTAIRES (EUR 15) 1000 T (1)	
1995 01-12	138007		13677	12843	15041	1408	13654	9764	2496	
1996 01-12	137714*		12462	13121	16596	1285	11781*	12658	2232	
1995 10	12393		1302	1191	1325	118	985	732	381	
1995 11	12453		1449	759	1404	118	1162	707	270	
1995 12	12416		1260	480	1427	119	2157	982	142	
1996 01	10732		1035	995	1052	95	1422	943	240	
1996 10	12283		1165	983	1596	105	615	1708	218	
1996 11	12389		945	846	1554	105	1111	1183	117	
1996 12	12258*		1355	1726	1494	105	671*	1282	114	
1997 01	11457*		1426*	746	1551*	75	763*	1142	343	
1996 01 - 01	10732		1035	995	1052	95	1422	943	240	
1997 01 - 01	11457*		1426*	746	1551*	75	763*	1142	343	
EINFUHREN AUS DEN U.S.A.			IMPORTS FROM THE U.S.A.						IMPORTATIONS EN PROVENANCE DES U.S.A.	
1995 01-12	38755	36643	4154	2423	2301	36	4229	3153	822	
1996 01-12	33973	32417	4647	1394	1791	-	3628	3125	674	
1995 10	3821	3476	338	251	268	3	201	295	113	
1995 11	3473	3290	443	90	288	3	300	138	119	
1995 12	4516	4255	381	174	201	3	919	427	-	
1996 01	2160	2160	275	42	213	-	231	436	-	
1996 10	2491	2311	356	69	84	-	178	274	218	
1996 11	2439	2316	239	72	45	-	310	458	-	
1996 12	3037	2863	608	159	68	-	217	211	114	
1997 01	:	:	:	:	:	-	:	:	-	
1996 01 - 01	2160	2160	275	42	213	-	231	436	-	
1997 01 - 01	:	:	:	:	:	-	:	:	-	
EINFUHREN AUS AUSTRALIEN			IMPORTS FROM AUSTRALIA						IMPORTATIONS EN PROVENANCE D'AUSTRALIE	
1995 01-12	17665	16973	2899	917	567	-	708	2273	120	
1996 01-12	14507	13993	2048	892	991	-	885	2269	-	
1995 10	1161	1143	286	-	38	-	-	104	-	
1995 11	1954	1769	393	163	25	-	160	279	-	
1995 12	1206	1139	258	-	141	-	-	110	-	
1996 01	1135	1135	139	295	47	-	155	230	-	
1996 10	1069	1001	126	146	34	-	-	308	-	
1996 11	1077	989	304	-	204	-	161	158	-	
1996 12	1481	1432	243	142	35	-	-	121	-	
1997 01	:	:	:	141	:	-	:	:	-	
1996 01 - 01	1135	1135	139	295	47	-	155	230	-	
1997 01 - 01	:	:	:	141	:	-	:	:	-	

(1) INTRA-COMMUNITY IMPORTS AND EXTRA-COMMUNITY IMPORTS PRIOR TO 01.01.1995 REFER TO EUR 12
(1) IMPORTATIONS INTRA-COMMUNAUTAIRES ET IMPORTATIONS EXTRA-COMMUNAUTAIRES AVANT LE 01.01.1995 SE REFERENT A EUR 12
(1) INNERGEMEINSCHAFTLICHE EINFUHREN UND AUSSERGEEMEINSCHAFTLICHE EINFUHREN VOR DEM 01.01.1995 BEZIEHEN SICH AUF EUR 12

STEINKOHLE				HARD COAL				HOUILLE			
FOERDERUNG 1000 T (T=T)				PRODUCTION 1000 T (T=T)				PRODUCTION 1000 T (T=T)			
-	-	-	-	-	-	-	-	51860	-	!	1995 01-12
-	-	-	-	-	-	-	-	49307	-	!	1996 01-12
-	-	-	-	-	-	-	-	4287	-	!	1995 11
-	-	-	-	-	-	-	-	5347	-	!	1995 12
-	-	-	-	-	-	-	-	3595	-	!	1996 01
-	-	-	-	-	-	-	-	4298	-	!	1996 02
-	-	-	-	-	-	-	-	4043	-	!	1996 11
-	-	-	-	-	-	-	-	4192	-	!	1996 12
-	-	-	-	-	-	-	-	3365	-	!	1997 01
-	-	-	-	-	-	-	-	:	-	!	1997 02
-	-	-	-	-	-	-	-	7893	-	!	1996 01 - 02
-	-	-	-	-	-	-	-	:	-	!	1997 01 - 02
-	-	-	-	-	-	-	-	:	-	!	1997 / 1996 X
GESAMTBESTAEUNDE BEI DEN ZECHEN 1000 T (T=T)				TOTAL COLLIERY STOCKS 1000 T (T=T)				STOCKS TOTAUX AUPRES DES MINES 1000 T (T=T)			
-	-	-	-	-	-	-	-	7219	-	!	1995 12
-	-	-	-	-	-	-	-	4122	-	!	1996 12
-	-	-	-	-	-	-	-	7573	-	!	1995 11
-	-	-	-	-	-	-	-	7219	-	!	1995 12
-	-	-	-	-	-	-	-	6452	-	!	1996 01
-	-	-	-	-	-	-	-	6032	-	!	1996 02
-	-	-	-	-	-	-	-	4541	-	!	1996 11
-	-	-	-	-	-	-	-	4122	-	!	1996 12
-	-	-	-	-	-	-	-	3894	-	!	1997 01
-	-	-	-	-	-	-	-	:	-	!	1997 02
GESAMTEINFUEHREN 1000 T				TOTAL IMPORTS 1000 T				IMPORTATIONS TOTALES 1000 T			
18780	224	17134	2853	5940	5455	3532	15891	18780	224	17134	2853
16560	243	16842	3405	5028	6144	3239	16999	16560	243	16842	3405
1757	27	1323	222	552	458	332	1720	1757	27	1323	222
1365	21	1806	247	472	465	496	1769	1365	21	1806	247
1412	18	1399	170	578	405	397	1567	1412	18	1399	170
1363	29	1648	190	570	207	99	938	1363	29	1648	190
855	15	1740	293	595	907	378	1184	855	15	1740	293
1532	11	1269	270	409	817	372	1940	1532	11	1269	270
1308	31	1270	154	301	497	403	1684	1308	31	1270	154
1459	20	1345	211	285*	394*	306	1509	1459	20	1345	211
1363	29	1648	190	570	207	99	938	1363	29	1648	190
1459	20	1345	211	285*	394*	306	1509	1459	20	1345	211
7.0	-31.0	-18.4	11.1	-50.0*	90.3*	209.1	60.9	7.0	-31.0	-18.4	11.1
INNERGEMEINSCHAFTLICHE EINFUEHREN (EUR 15) 1000 T				INTRA-COMMUNITY IMPORTS (EUR 15) 1000 T				IMPORT. INTRA-COMMUNAUTAIRES (EUR 15) 1000 T			
(1)	(1)	(1)	(1)	(1)	(1)	(1)	(1)	(1)	(1)	(1)	(1)
25	111	145	-	-	-	114	37	253	-	!	1995 01-12
5	137	199	3	-	-	22	34	481	-	!	1996 01-12
1	11	4	-	-	-	-	6	10	-	!	1995 10
-	10	9	-	-	-	-	4	34	-	!	1995 11
-	8	27	-	-	-	-	7	55	-	!	1995 12
-	12	15	-	-	-	-	-	67	-	!	1996 01
-	12	7	-	-	-	6	6	43	-	!	1996 10
-	11	10	1	-	-	-	2	68	-	!	1996 11
-	9	73	-	-	-	-	6	49	-	!	1996 12
2	2	61	-	-	-	5*	4	44	-	!	1997 01
-	12	15	-	-	-	-	-	67	-	!	1996 01 - 01
2	2	61	-	-	-	5*	4	44	-	!	1997 01 - 01
AUSSERGEINSCHAFTLICHE EINFUEHREN (EUR 15) 1000 T				EXTRA-COMMUNITY IMPORTS (EUR 15) 1000 T				IMPORT. EXTRA-COMMUNAUTAIRES (EUR 15) 1000 T			
(1)	(1)	(1)	(1)	(1)	(1)	(1)	(1)	(1)	(1)	(1)	(1)
18755	113	16989	2853	5940	5341	3495	15638	18755	113	16989	2853
16555	106	16643	3402	5028	6122	3205	16518	16555	106	16643	3402
1756	16	1319	222	552	458	326	1710	1756	16	1319	222
1365	11	1797	247	472	465	492	1735	1365	11	1797	247
1412	10	1372	170	578	405	390	1512	1412	10	1372	170
1363	17	1633	190	570	207	99	871	1363	17	1633	190
855	3	1733	293	595	901	372	1141	855	3	1733	293
1532	-	1259	269	409	817	370	1872	1532	-	1259	269
1308	22	1197	154	301	497	397	1635	1308	22	1197	154
1457	18	1284	211	285*	389*	302	1465	1457	18	1284	211
1363	17	1633	190	570	207	99	871	1363	17	1633	190
1457	18	1284	211	285*	389*	302	1465	1457	18	1284	211
EINFUEHREN AUS DEN U.S.A.				IMPORTS FROM THE U.S.A.				IMPORTATIONS EN PROVENANCE DES U.S.A.			
8550	-	4791	-	1562	1107	1005	4622	8550	-	4791	-
7996	-	4363	-	1408	628	928	3391	7996	-	4363	-
787	-	600	-	115	148	197	505	787	-	600	-
569	-	564	-	130	35	148	646	569	-	564	-
717	-	547	-	332	65	196	554	717	-	547	-
622	-	151	-	-	-	-	190	622	-	151	-
402	-	306	-	258	89	91	166	402	-	306	-
723	-	437	-	-	-	123	32	723	-	437	-
613	-	338	-	226	47	397	309	613	-	338	-
665	-	257	-	-	-	70	215	665	-	257	-
622	-	151	-	-	-	-	190	622	-	151	-
665	-	257	-	-	-	70	215	665	-	257	-
EINFUEHREN AUS AUSTRALIEN				IMPORTS FROM AUSTRALIA				IMPORTATIONS EN PROVENANCE D'AUSTRALIE			
3046	-	2727	-	455	51	641	3261	3046	-	2727	-
2409	-	826	-	308	-	514	3365	2409	-	826	-
252	-	-	-	38	-	18	425	252	-	-	-
239	-	343	-	27	-	185	140	239	-	343	-
270	-	79	-	-	-	67	281	270	-	79	-
145	-	-	-	-	-	-	124	145	-	-	-
162	-	76	-	119	-	68	192	162	-	76	-
329	-	83	-	-	-	49	479	329	-	83	-
221	-	84	-	-	-	67	205	221	-	84	-
145	-	-	-	-	-	-	124	145	-	-	-
221	-	84	-	-	-	67	205	221	-	84	-

(1) INTRA-COMMUNITY IMPORTS AND EXTRA-COMMUNITY IMPORTS PRIOR TO 01.01.1995 REFER TO EUR 12
(1) IMPORTATIONS INTRA-COMMUNAUTAIRES ET IMPORTATIONS EXTRA-COMMUNAUTAIRES AVANT LE 01.01.1995 SE REFERENT A EUR 12
(1) INNERGEMEINSCHAFTLICHE EINFUEHREN UND AUSSERGEINSCHAFTLICHE EINFUEHREN VOR DEM 01.01.1995 BEZIEHEN SICH AUF EUR 12

	EUR 15	EUR 12	B	DK	D	GR	E	F	IRL	
STEINKOHLE 1000 T	HARD COAL 1000 T									HOUILLE 1000 T
EINFUHREN AUS SÜDAFRIKA	IMPORTS FROM SOUTH AFRICA									IMPORT. EN PROV. D'AFRIQUE DU SUD
1995 01-12	30769	30769	5037	3492	4018	1123	6038	1305	269	
1996 01-12	30468	30369	4020	4889	5330	655	4807	2188	125	
1995 10	3161	3161	573	333	399	94	681	157	-	
1995 11	2365	2365	401	281	406	94	432	2	-	
1995 12	2267	2267	384	132	323	95	664	51	-	
1996 01	3151	3151	438	486	462	60	726	122	-	
1996 10	3193	3193	465	316	600	55	301	385	-	
1996 11	2727	2628	217	303	424	50	360	166	-	
1996 12	2691	2691	379	763	366	45	369	322	-	
1997 01	:	:	:	30	:	51	:	:	122	
1996 01 - 01	3151	3151	438	486	462	60	726	122	-	
1997 01 - 01	:	:	:	30	:	51	:	:	122	
EINFUHREN AUS POLEN	IMPORTS FROM POLAND									IMPORTATIONS EN PROVENANCE DE POLOGNE
1995 01-12	14769	10633	384	3478	3344		58	593	-	
1996 01-12	15719	9082	409	2645	3172		51	869	-	
1995 10	1269	961	-	290	415		-	8	-	
1995 11	1080	782	75	200	267		-	52	-	
1995 12	830	590	4	111	320		-	81	-	
1996 01	748	504	134	152	128		-	6	-	
1996 10	1631	1034	25	250	287		-	263	-	
1996 11	1641	1108	77	317	267		-	27	-	
1996 12	1202	606	-	186	222		-	26	-	
1997 01	:	:	:	286	:		:	:	-	
1996 01 - 01	748	504	134	152	128		-	6	-	
1997 01 - 01	:	:	:	286	:		:	:	-	
EINFUHREN AUS DER GUS	IMPORTS FROM THE CIS									IMPORTATIONS EN PROVENANCE DE LA CEI
1995 01-12	4669	3051	242	1137	122	230	138	116		
1996 01-12	3202	1595	219	475	88	126	47	24		
1995 10	313	222	49	77	5	20	3	-		
1995 11	236	114	25	25	7	15	15	-		
1995 12	307	242	39	62	22	15	-	18		
1996 01	254	134	1	20	7	13	3	5		
1996 10	381	178	32	67	3	10	-	8		
1996 11	243	62	8	12	6	10	-	3		
1996 12	300	186	26	28	3	10	15	4		
1997 01	:	:	:	5	:	11	:	:		
1996 01 - 01	254	134	1	20	7	13	3	5		
1997 01 - 01	:	:	:	5	:	11	:	:		
EINFUHREN AUS KANADA	IMPORTS FROM CANADA									IMPORTATIONS EN PROVENANCE DU CANADA
1995 01-12	3568	3556	225	-	10		224	393		
1996 01-12	5204	5204	422	-	58		404	1014		
1995 10	231	231	-	-	-		-	58		
1995 11	392	392	-	-	-		112	58		
1995 12	498	498	55	-	7		-	153		
1996 01	338	338	-	-	-		-	59		
1996 10	576	576	57	-	58		-	236		
1996 11	442	442	56	-	-		59	-		
1996 12	431	431	59	-	-		-	203		
1997 01	:	:	:	-	:		:	:		
1996 01 - 01	338	338	-	-	-		-	59		
1997 01 - 01	:	:	:	-	-		-	:		
EINFUHREN AUS KOLUMBIEN	IMPORTS FROM COLOMBIA									IMPORT. EN PROV. DE LA COLOMBIE
1995 01-12	11154	10948	242	1117	885		723	688	964	
1996 01-12	15321	14892	176	2525	1584		719	2200	1163	
1995 10	1216	1174	33	147	20		100	39	273	
1995 11	983	983	87	-	130		-	142	151	
1995 12	1109	1109	58	-	89		114	66	142	
1996 01	1637	1637	14	-	48		235	58	240	
1996 10	948	680	15	134	121		-	142	-	
1996 11	1083	988	20	136	112		33	203	117	
1996 12	876	876	9	295	227		-	122	-	
1997 01	:	:	:	284	:		:	:	221	
1996 01 - 01	1637	1637	14	-	48		235	58	240	
1997 01 - 01	:	:	:	284	:		:	:	221	
EINFUHREN AUS CHINA	IMPORTS FROM CHINA									IMPORTATIONS EN PROVENANCE DE LA CHINE
1995 01-12	1770	1768	299	-	135			288	-	
1996 01-12	690	674	269	-	-			174	-	
1995 10	143	141	15	-	12			-	-	
1995 11	122	122	14	-	-			25	-	
1995 12	170	170	72	-	15			-	-	
1996 01	65	65	10	-	-			25	-	
1996 10	137	135	68	-	-			67	-	
1996 11	65	63	5	-	-			25	-	
1996 12	55	53	7	-	-			31	-	
1997 01	:	:	:	-	-			:	-	
1996 01 - 01	65	65	10	-	-			25	-	
1997 01 - 01	:	:	:	-	-			:	-	
GESAMTAUSFUHREN	TOTAL EXPORTS									EXPORTATIONS TOTALES
1995 01-12	5866	5864	818	25	1260	-	-	360	10	
1996 01-12	5428	5382	1076	152	666	-	-	220	9	
1995 10	602	602	110	1	36	-	-	42	1	
1995 11	472	472	91	1	65	-	-	39	1	
1995 12	578	578	99	-	154	-	-	20	1	
1996 01	568	568	107	11	38	-	-	30	-	
1996 10	485	464	119	-	38	-	-	16	1	
1996 11	501	491	103	54	28	-	-	14	1	
1996 12	366	357	70	36	49	-	-	17	1	
1997 01	411*	411*	69*	-	37*	-	-	17	1	
1996 01 - 01	568	568	107	11	38	-	-	30	-	
1997 01 - 01	411*	411*	69*	-	37*	-	-	17	-	
1997 / 1996 %	-27.7*	-27.7*	-35.5*	-100.0	-2.6*	-	-	-43.3	-1	

I	L	NL	A	P	FIN	S	UK	U.S.A.	
STEINKOHLE 1000 T			HARD COAL 1000 T					HOUILLE 1000 T	
EINFUHREN AUS SUEDEAFRIKA			IMPORTS FROM SOUTH AFRICA					IMPORT. EN PROV. D'AFRIQUE DU SUD	
3487	113	2167	-	2409	-	-	1311	1995 01-12	
3279	88	2899	-	1511	99	-	578	1996 01-12	
251	16	354	-	267	-	-	36	1995 10	
131	11	372	-	225	-	-	10	1995 11	
152	10	132	-	191	-	-	133	1995 12	
323	17	281	-	236	-	-	-	1996 01	
220	-	688	-	163	-	-	-	1996 10	
214	-	236	-	267	99	-	391	1996 11	
218	22	187	-	17	-	-	3	1996 12	
193	18	179	-	-	-	-	35	1997 01	
323	17	281	-	236	-	-	-	1996 01 - 01	
193	18	179	-	-	-	-	35	1997 01 - 01	
EINFUHREN AUS POLEN			IMPORTS FROM POLAND					IMPORTATIONS EN PROVENANCE DE POLOGNE	
377	-	1162	961	180	2065	1110	1057	1995 01-12	
181	-	1139	1565	-	3810	1262	616	1996 01-12	
41	-	76	38	11	201	69	161	1995 10	
-	-	71	62	19	155	81	57	1995 11	
-	-	16	49	-	85	106	58	1995 12	
-	-	84	63	-	111	70	-	1996 01	
62	-	69	116	-	366	115	78	1996 10	
-	-	59	67	-	333	133	361	1996 11	
-	-	168	40	-	361	195	4	1996 12	
54	-	88	107	-	98	137	58	1997 01	
54	-	84	63	-	111	70	-	1996 01 - 01	
-	-	88	107	-	98	137	58	1997 01 - 01	
EINFUHREN AUS DER GUS			IMPORTS FROM THE CIS					IMPORTATIONS EN PROVENANCE DE LA CEI	
753	-	41	-	81	1424	194	191	1995 01-12	
456	-	98	-	12	1336	271	50	1996 01-12	
47	-	2	-	-	60	31	19	1995 10	
22	-	-	-	-	105	17	5	1995 11	
54	-	17	-	-	65	-	15	1995 12	
67	-	-	-	-	95	25	18	1996 01	
39	-	19	-	-	178	25	-	1996 10	
6	-	-	-	-	169	12	17	1996 11	
40	-	60	-	-	90	24	-	1996 12	
41	-	17	-	-	87	28	15	1997 01	
67	-	-	-	-	95	25	18	1996 01 - 01	
41	-	17	-	-	87	28	15	1997 01 - 01	
EINFUHREN AUS KANADA			IMPORTS FROM CANADA					IMPORTATIONS EN PROVENANCE DU CANADA	
760	-	514	-	214	12	-	1216	1995 01-12	
1227	-	354	-	318	-	-	1407	1996 01-12	
108	-	58	-	-	-	-	173	1995 10	
114	-	58	-	55	-	-	56	1995 11	
105	-	-	-	-	-	-	56	1995 12	
-	-	-	-	-	-	-	174	1996 01	
271	-	58	-	55	-	-	112	1996 10	
55	-	57	-	-	-	-	56	1996 11	
-	-	-	-	-	-	-	57	1996 12	
-	-	-	-	-	-	-	116	1997 01	
105	-	-	-	-	-	-	174	1996 01 - 01	
-	-	-	-	-	-	-	116	1997 01 - 01	
EINFUHREN AUS KOLUMBIEN			IMPORTS FROM COLOMBIA					IMPORT. EN PROV. DE LA COLOMBIE	
431	-	2466	-	728	140	66	2704	1995 01-12	
617	-	4050	-	1126	429	-	732	1996 01-12	
101	-	93	-	121	42	-	348	1995 10	
12	-	313	-	-	-	-	59	1995 11	
43	-	248	-	-	-	-	380	1995 12	
-	-	604	-	276	-	-	119	1996 01	
104	-	164	-	-	268	-	-	1996 10	
123	-	102	-	142	95	-	-	1996 11	
3	-	220	-	-	-	-	-	1996 12	
22	-	391	-	-	-	-	112	1997 01	
43	-	604	-	276	-	-	119	1996 01 - 01	
22	-	391	-	-	-	-	112	1997 01 - 01	
EINFUHREN AUS CHINA			IMPORTS FROM CHINA					IMPORTATIONS EN PROVENANCE DE LA CHINE	
495	-	462	-	-	-	2	89	1995 01-12	
166	-	65	-	-	-	16	-	1996 01-12	
95	-	19	-	-	-	2	-	1995 10	
59	-	-	-	-	-	-	24	1995 11	
59	-	24	-	-	-	-	-	1995 12	
29	-	1	-	-	-	-	-	1996 01	
33	-	-	-	-	-	2	-	1996 10	
15	-	-	-	-	-	2	-	1996 11	
16	-	5	-	-	-	-	-	1996 12	
29	-	1	-	-	-	-	-	1997 01	
16	-	5	-	-	-	-	-	1996 01 - 01	
-	-	-	-	-	-	-	-	1997 01 - 01	
GESAMTAUSFUHREN			TOTAL EXPORTS					EXPORTATIONS TOTALES	
-	-	2528	-	-	-	2	863	1995 01-12	
-	-	2361	-	-	-	46	898	1996 01-12	
-	-	287	-	-	-	-	125	1995 10	
-	-	191	-	-	-	-	84	1995 11	
-	-	189	-	-	-	-	115	1995 12	
-	-	313	-	-	-	-	69	1996 01	
-	-	190	-	-	-	21	100	1996 10	
-	-	176	-	-	-	10	115	1996 11	
-	-	123	-	-	-	9	61	1996 12	
-	-	227	-	-	-	-	60	1997 01	
-	-	313	-	-	-	-	69	1996 01 - 01	
-	-	227	-	-	-	-	60	1997 01 - 01	
-	-	27.5	-	-	-	-	-13.1	1997 / 1996 %	

I	L	NL	A	P	FIN	S	UK	U.S.A.	
STEINKOHLE LIEFERUNGEN 1000 T			HARD COAL DELIVERIES 1000 T				HOUILLE LIVRAISONS 1000 T		
GESAMTINLANDSLIEFERUNGEN			TOTAL INLAND DELIVERIES				LIVRAISONS INTERIEURES TOTALES		
11304	217	14937	2857	5940	6192	1977	76485	1995 01-12	
15941	245	14690	3386	5683	4034	3072	74788	1996 01-12	
960	23	1358	223	552	478	245	6016	1995 10	
952	14	807	248	472	730	234	6130	1995 11	
947	18	1334	170	578	804	180	5985	1995 12	
1339	29	1203	182	615	485	152	5713	1996 01	
1140	15	1290	292	595	351	325	6207	1996 10	
1091	13	1142	270	409	398	322	6250	1996 11	
1246	31	1304	154	301	483	215	7091	1996 12	
1212	28	1213	211	:	459	256	5570	1997 01	
1339	29	1203	182	615	485	152	5713	1996 01 - 01	
1212	28	1213	211	:	459	256	5570	1997 01 - 01	
-9.5	-3.5	0.8	15.9	:	-5.4	68.4	-2.5	1997 / 1996 %	
LIEFERUNGEN AN OEFFENTLICHE KRAFTWERKE			DELIVERIES TO PUBLIC POWER STATIONS				LIVRAISONS AUX CENTR.ELECT. PUBLIQUES		
5577		9018	501	4880	4908	372	55935	1995 01-12	
7160		9285	1088	4768	2753	1038	54272	1996 01-12	
485		867	-	445	368	22	4456	1995 10	
485		407	-	320	627	44	4598	1995 11	
485		770	16	480	695	62	4108	1995 12	
621		763	21	493	374	60	4207	1996 01	
453		800	67	503	245	121	4660	1996 10	
425		732	32	403	295	121	4495	1996 11	
514		816	1	284	369	121	4853	1996 12	
611		716	38	:	367	60	3967	1997 01	
621		763	21	493	374	60	4207	1996 01 - 01	
611		716	38	:	367	60	3967	1997 01 - 01	
-1.6		-6.2	81.0	:	-1.9		-5.7	1997 / 1996 %	
LIEFERUNGEN AN ZECHKRAFTWERKE			DELIVERIES TO PITHEAD POWER STATIONS				LIVRAISONS AUX CENTR.ELECT. MINIERES		
								1995 01-12	
								1996 01-12	
								1995 11	
								1995 12	
								1996 01	
								1996 02	
								1996 11	
								1996 12	
								1997 01	
								1997 02	
								1996 01 - 02	
								1997 01 - 02	
								1997 / 1996 %	
LIEFERUNGEN AN KOKEREIEN			DELIVERIES TO COKING PLANTS				LIVRAISONS AUX COKERIES		
4467		4376	2004	542	1284	1511	8651	1995 01-12	
7549		3909	1966	507	1281	1592	8294	1996 01-12	
363		353	177	51	110	214	672	1995 10	
363		269	208	72	103	181	661	1995 11	
363		445	131	55	109	109	802	1995 12	
583		307	150	35	111	67	483	1996 01	
591		349	178	87	106	160	586	1996 10	
568		276	206	-	103	157	540	1996 11	
608		346	132	-	114	50	1073	1996 12	
514		363	161	:	52	154	525	1997 01	
583		307	150	35	111	67	483	1996 01 - 01	
514		363	161	:	52	154	525	1997 01 - 01	
-11.8		18.2	7.3	:	-53.2	129.9	8.7	1997 / 1996 %	
LIEFERUNGEN AN BRIKETT-FABRIKEN			DELIVERIES TO PATENT FUEL/BKB PLANTS				LIVRAISONS AUX FAB. D'AGGLOMERES/BRIQU.		
							625	1995 01-12	
							818	1996 01-12	
							52	1995 11	
							49	1995 12	
							42	1996 01	
							41	1996 02	
							79	1996 11	
							79	1996 12	
							82	1997 01	
							:	1997 02	
							83	1996 01 - 02	
							:	1997 01 - 02	
							:	1997 / 1996 %	
LIEFERUNGEN AN INDUSTRIE INSGESAMT			DELIVERIES TO ALL INDUSTRIES				LIVRAISONS ENSEMBLE DE L'INDUSTRIE		
1260	217	1543	223	518	-	94	5934	1995 01-12	
1228	245	1496	211	408	-	421	4139	1996 01-12	
112	23	138	16	56	-	9	388	1995 10	
104	14	131	22	80	-	9	374	1995 11	
99	18	119	10	43	-	9	581	1995 12	
135	29	133	5	87	-	25	345	1996 01	
92	15	141	36	5	-	38	319	1996 10	
98	13	134	17	6	-	38	355	1996 11	
124	31	142	13	17	-	38	424	1996 12	
87	28	134	4	:	35	40	365	1997 01	
135	29	133	5	87	-	25	345	1996 01 - 01	
87	28	134	4	:	35	40	365	1997 01 - 01	
-35.6	-3.5	0.8	-20.0	:	-	60.0	5.8	1997 / 1996 %	
SONSTIGE LIEFERUNGEN			MISCELLANEOUS DELIVERIES				LIVRAISONS DIVERS		
			121				1925	1995 01-12	
								1996 01-12	
								1995 11	
							191	1995 12	
							225	1996 01	
								1996 02	
			6				136	1996 11	
			8				217	1996 12	
			15				186	1997 01	
			8				:	1997 02	
			6				416	1996 01 - 02	
			14				:	1997 01 - 02	
			14				:	1997 / 1996 %	

	EUR 15	EUR 12	B	DK	D	GR	E	F	IRL
--	--------	--------	---	----	---	----	---	---	-----

STEINKOHELEKOKS			HARD COKE				COKE DE FOUR		
1000 T			1000 T				1000 T		
ERZEUGUNG DER KOKEREIEN			PRODUCTION OF COKING PLANTS				PRODUCTION DES COKERIES		
1995 01-12	41511	38000	3697		11100		2430	5447	
1996 01-12	38243	34629	3551		10663		2403	3850	
1995 10	3503	3207	312		950		206	492	
1995 11	3268	2983	304		895		202	350	
1995 12	3414	3115	311		914		203	350	
1996 01	3225	2922	311		910		203	345	
1996 10	3153	2839	293		930		198	310	
1996 11	3096	2792	290		893		203	312	
1996 12	3282	2977	293		908		202	315	
1997 01	:	:	296		914		204	:	
1996 01 - 01	3225	2922	311		910		203	345	
1997 01 - 01	:	:	296		914		204	:	
1997 / 1996 %	:	:	-4.8		0.4		0.5	:	
BESTAENDE BEI DEN KOKEREIEN			STOCKS AT COKING PLANTS				STOCKS AUPRES DES COKERIES		
1995 12	3331	3176	70		1650	3	109	250	
1996 12	3386	3239	128		1503	3	188	96	
1995 10	3565	3355	59		1775	3	104	411	
1995 11	3268	3082	62		1730	3	83	250	
1995 12	3331	3176	70		1650	3	109	250	
1996 01	3551	3361	71		1719	3	108	250	
1996 10	3490	3324	122		1598	3	163	95	
1996 11	3426	3253	121		1557	3	199	92	
1996 12	3386	3239	128		1503	3	188	96	
1997 01	3288*	3167*	78*		1615	3	187	98	
GESAMTEINFUEHREN			TOTAL IMPORTS				IMPORTATIONS TOTALES		
1995 01-12	9034	7426	1259	37	2581	36	847	97	12
1996 01-12	6815	5562	655	35	2282	36	461	167	13
1995 10	838	667	47	4	217	3	143	1	1
1995 11	666	514	71	5	217	3	34	3	1
1995 12	761	675	138	3	194	3	90	1	1
1996 01	595	486	19	3	226	3	97		2
1996 10	569	457	98	8	120	3	5	105	2
1996 11	471	379	101	2	122	3	11	31	2
1996 12	507	410	11	1	119	3	56	29	
1997 01	462*	369*	21*	5	113*	2	41	8	3
1996 01 - 01	595	486	19	3	226	3	97		2
1997 01 - 01	462*	369*	21*	5	113*	2	41	8	3
1997 / 1996 %	-22.4*	-24.1*	10.5*	66.7	-50.0*	-33.3	-57.7		50.0

LIEFERUNGEN AN STAHLINDUSTRIE			DELIVERIES TO IRON/STEEL INDUSTRY				LIVR. A L'INDUSTRIE SIDERURGIQUE		
1995 01-12	42471	38978	4042		12176	-	3114	5400	
1996 01-12	37043	35243	3739		10353	-	2721	4323	
1995 10	3694	3400	334		1128	-	326	450	
1995 11	3359	3081	313		958	-	256	450	
1995 12	3432	3161	374		923	-	207	450	
1996 01	3052	2911	306		853	-	265	385	
1996 10	3203	3047	360		947	-	218	345	
1996 11	3015	2856	349		878	-	187	338	
1996 12	3117	2960	281		897	-	186	355	
1997 01	:	:	287		865	-	196	:	
1996 01 - 01	3052	2911	306		853	-	265	385	
1997 01 - 01	:	:	287		865	-	196	:	
1997 / 1996 %	:	:	-6.2		1.4	-	-26.0	:	
BRAUNKOEHLE INSGESAMT FOERDERUNG			TOTAL LIGNITE PRODUCTION				TOTAL LIGNITE PRODUCTION		
1995 01-12	272914	263491			191958	54083	10776	1402	4800
1996 01-12	269505	260616			187261	57216	9948	939	4948
1995 11	23662	23574			16984	5002	1043	110	400
1995 12	23222	23157			17253	4533	909	53	400
1996 01	23649	23557			18257	4443	333	111	405
1996 02	22868	22744			17411	4202	630	60	410
1996 11	21725	21642			15651	4684	797	71	415
1996 12	22235	22172			16163	4927	577	77	420
1997 01	22828	22724			17248	4497	477	78	405
1997 02	:	:			:	:	:	:	:
1996 01 - 02	46517	46301			35668	8645	963	171	815
1997 01 - 02	:	:			:	:	:	:	:
1997 / 1996 %	:	:			:	:	:	:	:
LIEFERUNGEN AN OEFFENTLICHE KRAFTWERKE			DELIVERIES TO PUBLIC POWER STATIONS				LIVRAISONS AUX CENTR. ELECT. PUBLIQUES		
1995 01-12	222332	214325			149622	53894	7428	-	3000
1996 01-12	229422	224432			157953	57070	6194	-	3000
1995 11	19953	18813			12823	4983	723	-	250
1995 12	20337	19029			13367	4519	859	-	250
1996 01	21001	20338			15326	4427	311	-	250
1996 02	19967	19314			14445	4189	410	-	250
1996 11	19403	18838			13321	4669	571	-	250
1996 12	20631	19903			14145	4915	576	-	250
1997 01	:	:			14544	4483	379	-	250
1997 02	:	:			:	:	:	-	:
1996 01 - 02	40968	39652			29771	8616	721	-	500
1997 01 - 02	:	:			:	:	:	-	:
1997 / 1996 %	:	:			:	:	:	-	:

STEINKOHLKOKS HARD COKE COKE DE FOUR

1000 T 1000 T 1000 T

ERZEUGUNG DER KOKEREIEN PRODUCTION OF COKING PLANTS PRODUCTION DES COKERIES

5182	2886	1443	329	921	1147	6929	1995 01-12
4686	2922	1559	332	910	1145	6222	1996 01-12
434	245	120	27	79	97	541	1995 10
434	238	118	25	74	93	535	1995 11
435	248	125	28	77	97	626	1995 12
413	247	130	29	77	96	464	1996 01
356	248	142	24	74	98	480	1996 10
350	238	136	30	75	93	476	1996 11
362	248	132	29	77	96	600	1996 12
385	249	132	:	72	96	481	1997 01
413	247	130	29	77	96	464	1996 01 - 01
385	249	132	:	72	96	481	1997 01 - 01
-6.8	0.8	1.5	:	-6.5	:	3.7	1997 / 1996 %

BESTAENDE BEI DEN KOKEREIEN STOCKS AT COKING PLANTS STOCKS AUPRES DES COKERIES

194	182	13	155	705	1995 12
479	293	29	147	520	1996 12
216	161	17	210	609	1995 10
203	163	16	186	572	1995 11
194	182	13	155	705	1995 12
395	210	11	190	594	1996 01
447	303	29	166	564	1996 10
439	316	22	173	504	1996 11
479	293	29	147	520	1996 12
493	211	25*	121	457	1997 01

GESAMTEINFUEHREN TOTAL IMPORTS IMPORTATIONS TOTALES

744	521	651	822	-	273	513	641	1995 01-12
388	477	275	572	-	338	343	775	1996 01-12
82	43	51	88	-	32	51	75	1995 10
60	40	67	69	-	25	58	13	1995 11
49	37	37	47	-	20	19	122	1995 12
25	67	27	25	-	32	52	17	1996 01
3	40	12	55	-	35	22	61	1996 10
44	35	16	46	-	35	11	12	1996 11
47	35	11	34	-	19	44	98	1996 12
51	33	39	41	-	37*	15	53	1997 01
25	67	27	25	-	32	52	17	1996 01 - 01
51	33	39	41	-	37*	15	53	1997 01 - 01
104.0	-50.8	44.4	64.0	-	15.6*	-71.2	211.8	1997 / 1996 %

LIEFERUNGEN AN STAHLINDUSTRIE DELIVERIES TO IRON/STEEL INDUSTRY LIVR.A L'INDUSTRIE SIDERURGIQUE

4941	521	2272	1909	265	-	1584	6247	1995 01-12
4723	454	2074	324	250	-	1476	6606	1996 01-12
414	43	181	170	21	-	124	503	1995 10
414	40	143	152	21	-	126	486	1995 11
414	37	210	143	20	-	128	526	1995 12
398	44	188	19	23	-	122	449	1996 01
426	40	153	27	20	-	129	538	1996 10
355	35	159	30	20	-	129	535	1996 11
368	35	160	28	20	-	129	658	1996 12
389	37	169	174	:	-	120	529	1997 01
398	44	188	19	23	-	122	449	1996 01 - 01
389	37	169	174	:	-	120	529	1997 01 - 01
-2.3	-15.9	-10.1	815.8	:	-	-1.6	17.8	1997 / 1996 %

BRAUNKOHL INSGESAMT FOERDERUNG TOTAL LIGNITE PRODUCTION TOTAL LIGNITE PRODUCTION

472	1289	8134	1995 01-12
324	1105	7784	1996 01-12
35	88	-	1995 11
9	65	-	1995 12
8	92	-	1996 01
31	124	-	1996 02
24	83	-	1996 11
8	63	-	1996 12
19	104	-	1997 01
:	112	:	1997 02
39	216	-	1996 01 - 02
:	216	:	1997 01 - 02
:	:	:	1997 / 1996 %

LIEFERUNGEN AN OEFFENTLICHE KRAFTWERKE DELIVERIES TO PUBLIC POWER STATIONS LIVRAISONS AUX CENTR. ELECT. PUBLIQUES

381	968	7039	1995 01-12
215	898	4092	1996 01-12
34	108	1032	1995 11
34	108	1200	1995 12
24	108	555	1996 01
20	108	545	1996 02
27	108	457	1996 11
17	108	620	1996 12
15	120	457	1997 01
:	120	:	1997 02
44	216	1100	1996 01 - 02
:	240	:	1997 01 - 02
:	11.1	:	1997 / 1996 %



2

Kohlenwasserstoffe
Hydrocarbons
Hydrocarbures

KOHLLENWASSERSTOFFE / ERLÄUTERUNGEN

I. ROHÖL UND FEEDSTOCKS

Alle Angaben lauten auf 1 000 metrische Tonnen.

- Förderung** - Die Rohölförderung umfaßt auch die Kondensate, die bei den Rohölvorkommen auftreten, die Naturbenzine sowie andere Kondensate, die bei der Gewinnung, Reinigung und Stabilisierung von Naturgas anfallen, sofern sie in den Raffinerien umgewandelt werden.
- Einfuhren** - So wie für alle Aussenhandelsposten der Energiebilanz beruht die Ermittlung der Einfuhren auf Begriffen, wie sie für den Generalhandel üblich sind. Demnach umfassen die Einfuhren von Rohöl und Feedstock (letztere sind Mineralölzeugnisse, die zur späteren Destillation bestimmt sind) sämtliche in das Hoheitsgebiet eines jeden Landes eingeführten Mengen, einschließlich derjenigen, die (i) zur Weiterverarbeitung für ausländische Rechnung bestimmt, (ii) vorübergehend eingeführt, (iii) auf Zollausschlußlager eingeführt, (iv) auf Speziallager für ausländische Rechnung eingeführt, (v) aus nationalen überseeischen Landesteilen bzw. Hoheitsgebieten eingeführt sind. Nicht dazu gehören jedoch diejenigen Mengen, die im Transitwege - insbesondere durch Rohölfertleitungen - das nationale Hoheitsgebiet durchqueren. Die Angaben stammen meistens aus den Einfuhrmeldungen, die nicht unbedingt mit den Zollerklärungen, auf die sich die Außenhandelsstatistik stützt, übereinstimmen müssen. Die Länderaufteilung der Einfuhren erfolgt nach ihrer Herkunftsbezeichnung.
- Einsatz in den Raffinerien (*)** - Dieser Posten umfaßt den Raffineriedurchsatz an Rohöl und Feedstocks einschließlich der für fremde Rechnung verarbeiteten Mengen.
- Ausfuhren** - Die Ausfuhren von Rohöl und Feedstocks enthalten gemäß dem Außenhandelsbegriff alle aus dem nationalen Hoheitsgebiet eines jeden Landes ausgeführten Mengen. Sie entsprechen u.a. denjenigen Mengen, die (i) im Ausland verarbeitet oder umgewandelt werden sollen, (ii) nach Verarbeitung oder Umwandlung reexportiert, (iii) nur vorübergehend exportiert, (iv) nach nationalen überseeischen Landesteilen oder Hoheitsgebieten exportiert, (v) an nationale oder ausländische, im Ausland stationierte Streitkräfte geliefert (soweit keine Geheimhaltungsvorschriften entgegenstehen) werden. Ausgeschlossen sind jedoch diejenigen Mengen, die das nationale Hoheitsgebiet im Transit durchqueren oder der Versorgung der Hochseeschifffahrt (Bunkermengen) dienen.

II. MINERALÖLERZEUGNISSE

Alle Angaben lauten auf 1 000 metrische Tonnen.

- Nettoerzeugung (*)** - Dieser Posten umfaßt die Raffinerieerzeugung aller Mineralölerzeugnisse (einschließlich der nicht-energetischen) mit Ausnahme des Raffinerieeigenverbrauchs und der Raffinerieverluste. Für eine detaillierte Aufzählung der Erzeugnisse wird auf den Anhang zum Bulletin 3/1976 "Energiestatistik" verwiesen.
- Ein- und Ausfuhren** - Es gelten hierfür die Begriffsbestimmungen, die für die Einfuhren und Ausfuhren im vorherigen Kapitel I, Rohöl und Feedstocks aufgeführt worden sind.
- Bunker** - Betrifft ausschließlich die an die Hochseeschifffahrt aller Flaggen gelieferten Bunkermengen, und zwar einschließlich der aus Beständen der Zollausschluß- und Sonderlager entnommenen Mengen. Ausgenommen sind dagegen die Liefermengen für den Bedarf des internationalen Flugverkehrs. (Sie sind in den Inlandslieferungen enthalten).
- Inlandslieferungen** - Dieser Posten erfaßt alle in den Ländern für energetische und nichtenergetische Zwecke ausgelieferten Mengen. Dazu gehören die Umwandlungsmengen (Kraftwerke) sowie der Endverbrauch (Haushalte, Industrie, Verkehr). Der Eigenbedarf der Energieerzeuger fällt nicht hierunter. Der Verbrauch der petrochemischen Industrie wird als Nettozahl verbucht, d.h. ohne Rückläufe aus der petrochemischen Industrie. Für Frankreich enthalten die Zahlen nicht den Militärverbrauch.

III. NATURGAS

Die Angaben erfolgen in Terajoule (TJ) auf Basis des oberen Heizwertes (HO). Die monatlichen Angaben für das Vereinigte Königreich beziehen sich auf die Zeiträume von 4 oder 5 Wochen (4 Wochen bei den beiden ersten Monaten eines jeden Quartals, 5 Wochen beim letzten Quartalsmonat).

- Erzeugung** - Es handelt sich hier um gereinigtes Naturgas nach Aussonderung der im Gas enthaltenen unbrauchbaren Stoffe. Ausgeschlossen sind solche Mengen, die durch Abblasen, Fackeln und Produktionsversuche eliminiert werden; ferner die in den Lagerstätten eingepressten Mengen. Der Eigenverbrauch der Erzeuger ist eingeschlossen. Die Erzeugung von Synthesegas ist nicht enthalten.
- Ein- und Ausfuhren** - Mengen, die das nationale Hoheitsgebiet auf dem Transitwege durchqueren, insbesondere in Gasfernleitungen, sind ausgeschlossen.
- Bruttoinlandsverbrauch** - Dieser Posten errechnet sich nach der Formel : Naturgaserzeugung + Einfuhren aus den Niederlanden + sonstige nicht veröffentlichte Einfuhren aus der Gemeinschaft + Außergemeinschaftliche Einfuhren - Innergemeinschaftliche Ausfuhren - Außergemeinschaftliche Ausfuhren (unveröffentlicht) ± Bestandveränderungen (unveröffentlicht) = Bruttoinlandsverbrauch an Naturgas.

(*) Begriffsbestimmungen auf den neuesten Stand gebracht

HYDROCARBONS / EXPLANATORY NOTES

I. CRUDE OIL AND FEEDSTOCKS

All data are expressed in 1 000 metric tonnes.

- Production** - Production of crude oil includes condensates "associated" with crude oil deposits, natural gasolines and other condensates obtained on production, purification and stabilization of natural gas only when these materials undergo transformation in refineries.
- Imports** - As for all trade aggregates relative to the energy balance sheets, the definition of imports is based on a general trade concept. Hence imports of crude oil include all quantities of crude and feedstocks (i.e. semi-refined petroleum products for further distillation; therefore for FR of Germany imported finished petroleum products which are later retreated in refineries are excluded) imported into the national territory and therefore includes those quantities: (i) destined for treatment on behalf of other countries; (ii) only imported on a temporary basis; (iii) imported and deposited in uncleared bonded warehouses; (iv) imported and placed in special warehouses on behalf of foreign countries; (v) imported from regions and/or from territories overseas under national sovereignty. However, those quantities passing through the national territory in transit, mainly via oil-pipelines, are excluded. The data is generally based on direct declarations submitted by importers and may differ from data supplied by the customs services and published in the foreign trade statistics. The breakdown of imports by country is given by the country of origin of the product.
- Transformation input (*)** - This aggregate covers the total quantities of crude oil, feedstocks and petroleum products treated or retreated in refineries including those quantities destined for treatment on behalf of other countries.
- Exports** - Exports of crude oil and feedstocks similarly follow a general trade definition and cover all quantities exported from the national territory and therefore include those quantities: (i) destined to undergo treatment of transformation abroad, (ii) re-exported after treatment or transformation, (iii) exported on a temporary basis, (iv) exported to regions or territories overseas under national sovereignty, (v) supplied to national or foreign troops stationed abroad (in so far as secrecy permits). Quantities passing through the national territory in transit or which serve to supply bunkers of sea-going ships are not included.

II. PETROLEUM PRODUCTS

All data are expressed in 1 000 metric tonnes.

- Net production (*)** - This aggregate covers the refinery production of all petroleum products (including products for non-energy use), net of refinery own consumption and losses. For the definitions of petroleum products see "Energy statistics" supplement - Bulletin 3/1976.
- Imports/Exports** - These are defined in the same way as for the imports and exports of "crude oil and feedstocks" listed above. For FR of Germany imports of petroleum products include quantities intended for retreatment in refineries.
- Bunkers** - This represents the deliveries to bunkers of sea-going vessels of all flags, including those quantities deposited in uncleared bonded warehouses and in special warehouses. However, deliveries for the needs of international air traffic are excluded (these are included in inland deliveries).
- Inland deliveries** - These are the total quantities of petroleum products delivered in the national territory for both both energy and non-energy use. Included, therefore, are deliveries of all products for transformation to other forms of energy (e.g. to electrical power stations) and for final consumption (deliveries to households, industry or for transport). The energy producer's own consumption is not included. Deliveries to the petrochemical industry are accounted for on a net basis (i.e. net of backflows from the petrochemical industry). For France, deliveries for military consumption are not included.

III. NATURAL GAS

All data are expressed in Terajoules (TJ) on the basis of gross calorific value (GCV). The United Kingdom monthly data refers to periods of 4 or 5 weeks (4 weeks for the first two months of each quarter, 5 for the last month).

- Production** - Covers only purified natural gas after removal of inert matter contained in the gas. The amounts indicated are those after deduction of quantities used for blow-offs, flaring, production tests and the amounts reinjected into the strata. The producer's own consumption is included. The production of substitute natural gas is not included.
- Imports/Exports** - Quantities passing through the national territory in transit are excluded (mainly through gas pipelines).
- Gross Inland Consumption** - This series is calculated as follows: Production of natural gas + imports from the Netherlands + other imports from the Community (not shown) + extra-Community imports - intra- and extra-Community exports (not shown) \pm stock change (not shown).

(*) updating of definition

HYDROCARBURES / NOTES EXPLICATIVES

I. PETROLE BRUT ET FEEDSTOCKS

Toutes les données sont exprimées en 1 000 tonnes métriques.

- Production** - La production de pétrole brut comprend les condensats "associés" dans les gisements de pétrole brut, les essences naturelles et d'autres condensats obtenus lors de la production, de l'épuration et de la stabilisation du gaz naturel, seulement dans les cas où ces produits subissent une transformation dans les raffineries.
- Importations** - Comme pour tous les agrégats du commerce extérieur relatifs au bilan d'énergie, la définition des importations repose sur le concept de commerce général. Ainsi, les importations de pétrole brut et de feedstocks (produits pétroliers semi-raffinés destinés à une distillation ultérieure dont sont exclues les importations de produits pétroliers destinés à un retraitement en R.F. d'Allemagne), englobent toutes les quantités importées dans le territoire national, y compris les quantités : (i) destinées au traitement à façon pour compte étranger, (ii) importées à titre temporaire, (iii) importées et mises en entrepôts hors douane, (iv) importées et mises en entrepôts spéciaux pour compte étranger, (v) importées en provenance de régions ou de territoires d'outre-mer sous la souveraineté nationale. Ne sont cependant pas comprises les quantités qui traversent le territoire national en transit, notamment par oléoducs. Les données sont, en général, fondées sur les déclarations des importateurs et peuvent de ce fait différer des données douanières, publiées dans les statistiques du commerce extérieur. La ventilation des importations par pays suit la notion d'origine des produits.
- Entrées en transformation (*)** - Cet agrégat englobe toutes les quantités de pétrole brut, de feedstocks et de produits pétroliers à retraiter, entrées en traitement dans les raffineries (y compris le traitement à façon pour le compte étranger).
- Exportations** - Les exportations de pétrole brut et de feedstocks suivent la notion de commerce général et couvrent donc toutes les quantités exportées à partir du territoire national. Elles comprennent entre autres les quantités : (i) destinées à subir un traitement ou une transformation à l'étranger, (ii) réexportées après traitement ou transformation; (iii) exportées à titre temporaire; (iv) exportées à destination de régions ou de territoires d'outre-mer sous la souveraineté nationale; (v) fournies aux troupes nationales ou étrangères stationnées à l'étranger (dans la mesure où des dispositions concernant le secret ne s'y opposent pas). Ne sont cependant pas comprises les quantités qui traversent le territoire national en transit ou qui sont destinées au soutage des navires de haute mer.

II. PRODUITS PETROLIERS

Toutes les données sont exprimées en 1 000 tonnes métriques.

Production (*) nette	-Cet agrégat représente la production en raffineries de tous les produits pétroliers (y compris les produits à usage non énergétique), à l'exclusion de la consommation propre de raffineries et des pertes de raffinage. Pour la définition des produits pétroliers, voir le document ad hoc paru en supplément au bulletin 3/1976 "Statistiques de l'énergie".
Importations/ Exportations	-Définies par analogie aux importations/exportations de pétrole brut et de feedstocks ci-dessus. Les importations totales de produits pétroliers en R.F. d'Allemagne comprennent les quantités à retraiter en raffinerie.
Soutes	-Concerne l'approvisionnement des navires de haute mer, quel que soit leur pavillon, y compris les quantités prélevées dans les entrepôts hors douane et dans les entrepôts spéciaux. Sont exclues les fournitures pour les besoins du trafic aérien international (sont incluses dans les livraisons intérieures).
Livraisons	-Cet agrégat correspond au total des quantités livrées dans le pays pour l'ensemble des usages énergétiques et non-énergétiques. Cette rubrique englobe les livraisons pour transformations (aux centrales électriques) et pour consommation "finale" (livraisons au foyers domestiques, aux industries ou pour le transport). La consommation propre des producteurs d'énergie n'est pas comprise. Les livraisons à l'industrie pétrochimique sont comptabilisées sur une base nette (c.à.d. nette des produits restitués par l'industrie pétrochimique). Pour la France, les chiffres ne comprennent pas la consommation militaire.

III. GAZ NATUREL

Les données sont exprimées en Terajoules (TJ) - sur la base du pouvoir calorifique supérieur (PCS). Les données mensuelles du Royaume-Uni concernent des périodes de 4 ou 5 semaines (4 semaines pour les deux premiers mois de chaque trimestre et 5 pour le dernier mois).

Production	-Ne concerne que le gaz naturel épuré après élimination des matières inertes contenues dans le gaz. Les chiffres indiqués sont ceux relevés après déduction des quantités utilisées pour les lâchers, les brûlés à la torche, les essais de production et des quantités réinjectées dans le gisement. La consommation propre des producteurs est incluse. La production de gaz naturel de substitution n'est pas incluse.
Importations/ Exportations	-Les quantités qui traversent le territoire national en transit (par exemple par gazoduc) sont exclues.
Consommation intérieure brute	-Cet agrégat est calculé à partir de la formule suivante : production de gaz naturel + importations des Pays-Bas + autres importations intra-Communautaires (non-publié) + importations extra-Communautaires - exportations intra-Communautaires et exportations extra-Communautaires (non-publié) \pm variations des stocks (non-publié).

(*) définition mise à jour

PETROLEUM PRODUCTS

Net production of refineries

EUR 15

Mio t

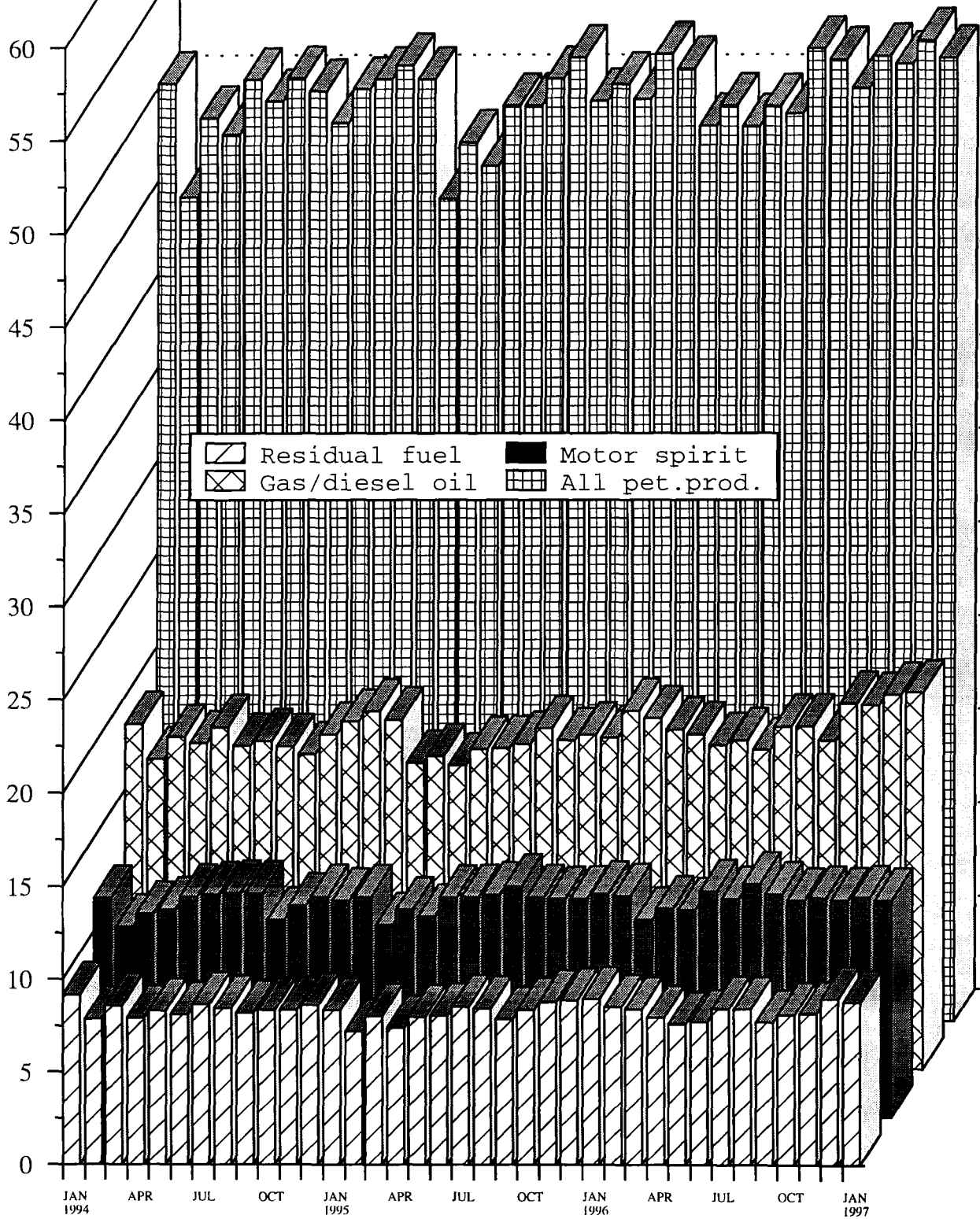

Source : EUROSTAT

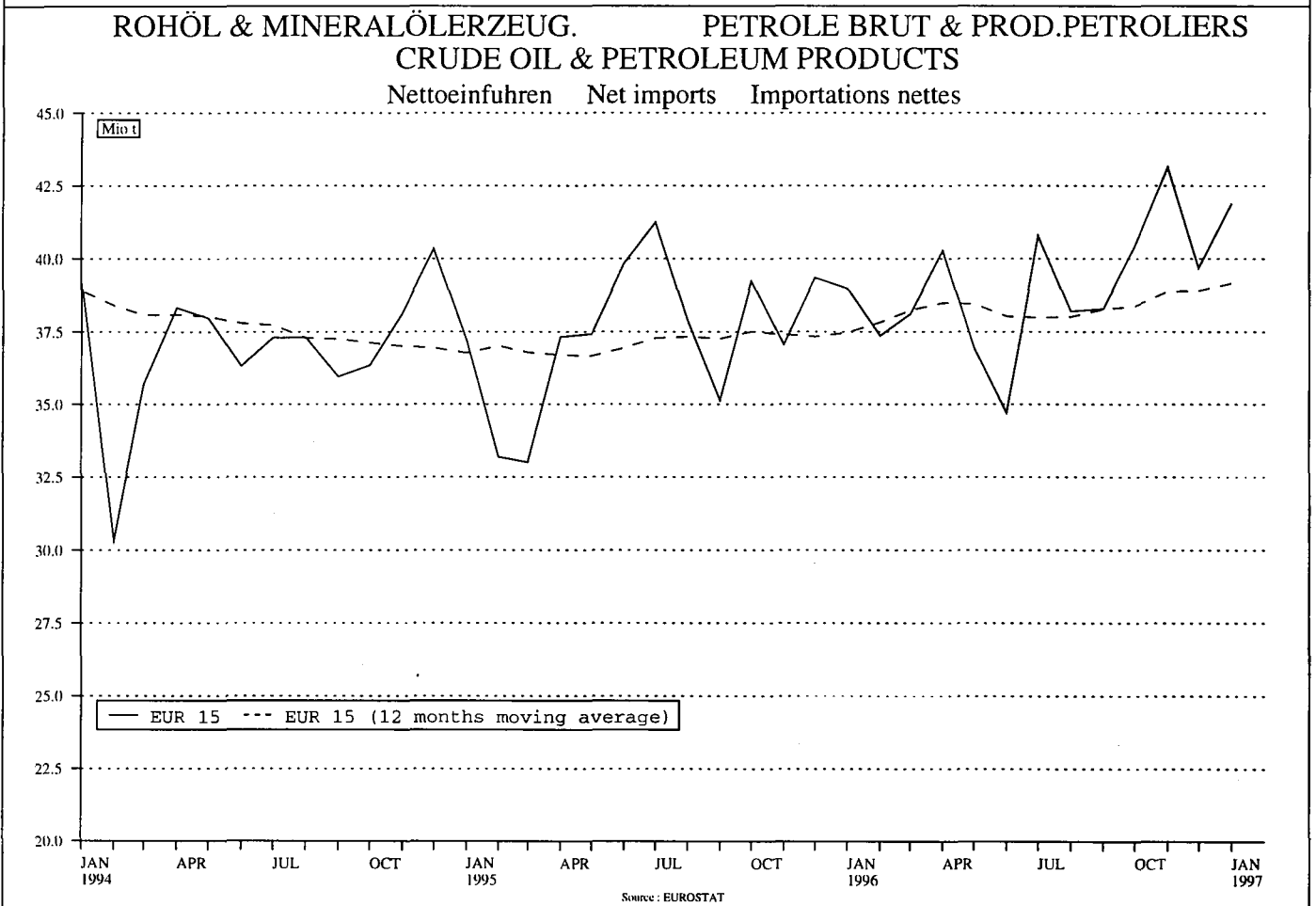
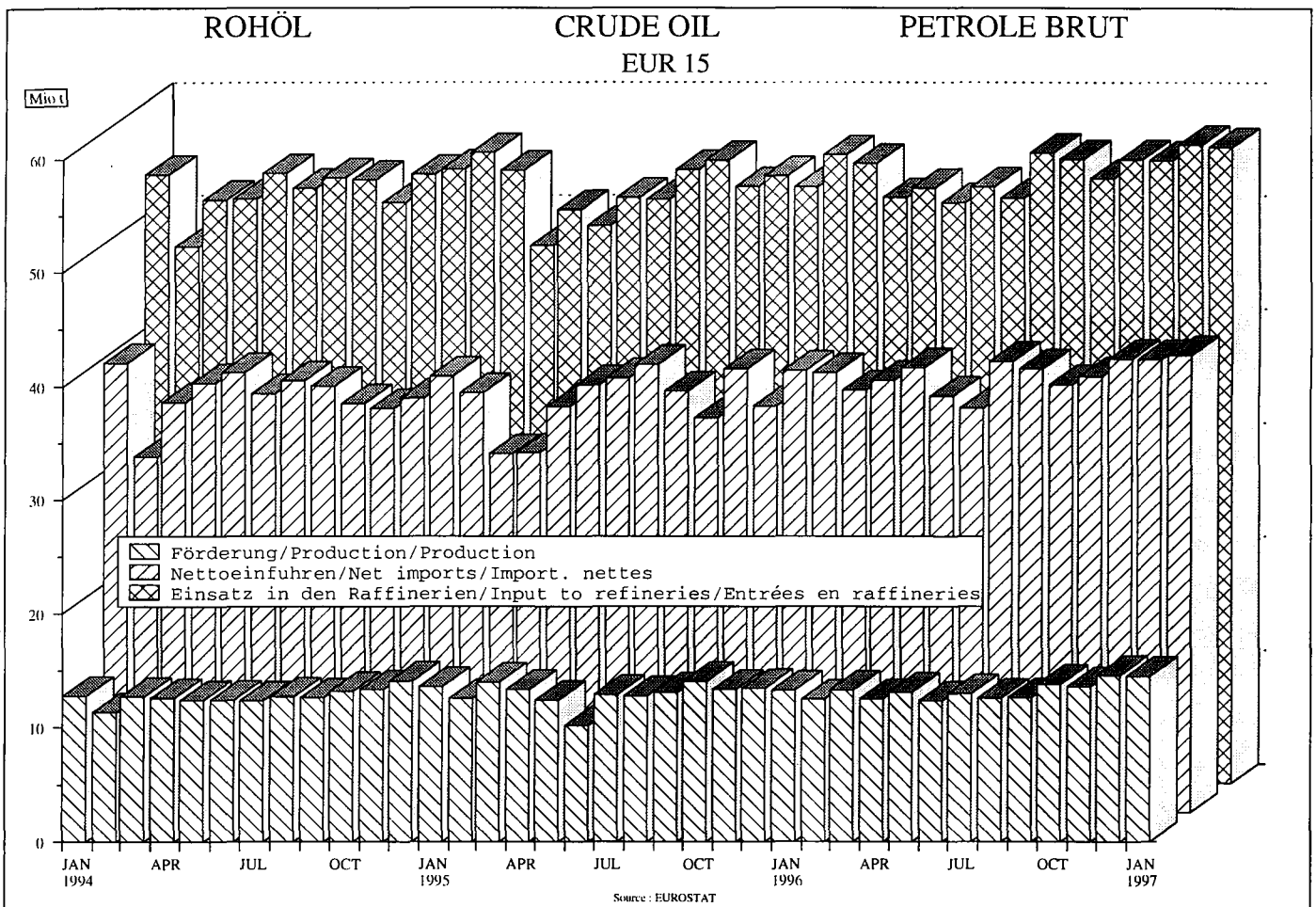

	EUR 15	EUR 12	B	DK	D	GR	E	F	IRL	
ROHÖL UND FEEDSTOCKS			CRUDE OIL AND FEEDSTOCKS				PETROLE BRUT ET SEMI RAFFINE			
1000 T			1000 T				1000 T			
FOERDERUNG			PRODUCTION				PRODUCTION			
1995 01-12	155860	154802		9169	2925	457	749	2634		
1996 01-12	157600	156598		10284	2875	514	509	2257		
1995 10	14070	13984		794	259	38	51	252		
1995 11	13373	13286		739	250	35	53	214		
1995 12	13452	13362		763	243	34	53	199		
1996 01	13309	13223		802	230	33	51	200		
1996 10	13838	13752		961	242	58	32	165		
1996 11	13639	13552		929	235	54	28	157		
1996 12	14614	14524		972	231	50	29	159		
1997 01	14565*	14479*		956	213	49	20*	159		
1996 01 - 01	13309	13223		802	230	33	51	200		
1997 01 - 01	14565*	14479*		956	213	49	20*	159		
1997 / 1996 %	9.4*	9.5*		19.2	-7.4	48.5	-60.8*	-20.5		
GESAMTEINFUHREN			TOTAL IMPORTS				IMPORTATIONS TOTALES			
ROHÖL UND FEEDSTOCKS			CRUDE OIL AND FEEDSTOCKS				PETROLE BRUT ET SEMI RAFFINE			
1995 01-12	528124	495331	28948	6685	100876	17489	56499	78338	2253	
1996 01-12	547568	508809	34572	6211	103592	18540	54903	84216	2189	
1995 10	46608	43772	2461	555	8864	1536	5347	6768	207	
1995 11	43163	39922	2172	683	7759	1650	4658	6276	210	
1995 12	45886	42552	2754	755	8120	1302	5017	6749	210	
1996 01	45916	42641	2652	516	8546	1244	4509	6807	224	
1996 10	45769	42393	3034	581	8644	1542	4773	7262	174	
1996 11	47081	43903	2771	462	8999	1638	4673	7351		
1996 12	47527	44061	3051	345	9009	1633	4690	6904	161	
1997 01	47213*	44232*	2973	507	8839	1751	4130*	7493	250	
1996 01 - 01	45916	42641	2652	516	8546	1244	4509	6807	224	
1997 01 - 01	47213*	44232*	2973	507	8839	1751	4130*	7493	250	
1997 / 1996 %	2.8*	3.7*	12.1	-1.8	3.4	40.8	-8.4*	10.1	11.6	
ROHÖL			CRUDE OIL				PETROLE BRUT			
1995 01-12	502528	470054	26315	6407	100876	15329	54929	76811	2233	
1996 01-12	525255	487163	31582	6111	103592	17529	54073	83178	2150	
1995 10	44427	41605	2282	552	8864	1283	5308	6642	207	
1995 11	41982	38754	1971	670	7759	1519	4590	6214	210	
1995 12	44519	41209	2607	731	8120	1161	5010	6657	210	
1996 01	44095	40844	2425	493	8546	1143	4489	6786	224	
1996 10	44094	40733	2900	567	8644	1418	4757	7166	168	
1996 11	45788	42645	2684	457	8999	1631	4593	7310		
1996 12	45567	42124	2778	338	9009	1526	4559	6890	161	
1997 01	45079*	42126*	2748	500	8839	1684	4000*	7414	250	
1996 01 - 01	44095	40844	2425	493	8546	1143	4489	6786	224	
1997 01 - 01	45079*	42126*	2748	500	8839	1684	4000*	7414	250	
1997 / 1996 %	2.2*	3.1*	13.3	1.4	3.4	47.3	-10.9*	9.3	11.6	
FEEDSTOCKS			FEEDSTOCKS				PETROLE SEMI RAFFINE			
1995 01-12	25596	25277	2633	278		2160	1570	1527	20	
1996 01-12	22313	21646	2990	100		1011	830	1038	19	
1995 10	2181	2167	179	3		253	39	126	-	
1995 11	1787	1768	201	13		131	68	62	-	
1995 12	1367	1343	147	24		141	7	92	-	
1996 01	1821	1797	227	23		101	20	21	-	
1996 10	1675	1660	134	14		124	16	96	6	
1996 11	1293	1258	87	5		80	41	41	-	
1996 12	1960	1937	273	7		107	131	14	-	
1997 01	2134*	2106*	225	7		67	130*	79	-	
1996 01 - 01	1821	1797	227	23		101	20	21	-	
1997 01 - 01	2134*	2106*	225	7		67	130*	79	-	
1997 / 1996 %	17.2*	17.2*	-0.9	-69.6		-33.7	550.0*	276.2	-	
ROHÖL UND FEEDSTOCKS			CRUDE OIL AND FEEDSTOCKS				PETROLE BRUT ET SEMI RAFFINE			
INNERGEMEINSCHAFTLICHE EINFUHREN (EUR 15)			INTRA-COMMUNITY IMPORTS (EUR 15)				IMPORT. INTRA-COMMUNAUTAIRES (EUR 15)			
(1)			(1)				(1)			
1995 01-12	54901		3663	-	18344	165	4595	10131	355	
1996 01-12	61267		5186	23	18238	92	2357	13354	316	
1995 10	4148		513	-	1182	-	435	449	137	
1995 11	5155		412	-	1352	-	452	716	-	
1995 12	4738		313	-	1292	-	314	1064	-	
1996 01	5639		490	14	1713	-	217	1042	-	
1996 10	5449		556	-	1185	-	94	1593	6	
1996 11	5076		500	-	1538	-	180	769	-	
1996 12	6020		590	-	1751	28	445	1138	-	
1997 01	5362*		504	-	1139	20	400*	1291	-	
1996 01 - 01	5639		490	14	1713	-	217	1042	-	
1997 01 - 01	5362*		504	-	1139	20	400*	1291	-	
EINFUHREN AUS VEREINIGTEN KÖNIGREICH			IMPORTS FROM THE UNITED KINGDOM				IMPORT. EN PROVENANCE DU ROYAUME-UNI			
1995 01-12	42648	40342	1922	-	17923	69	3547	9349	355	
1996 01-12	47925	43256	4082	-	17886	-	1975	11459	316	
1995 10	3090	2939	353	-	1120	-	270	440	137	
1995 11	4121	3503	302	-	1278	-	368	653	-	
1995 12	4046	3451	165	-	1259	-	314	1024	-	
1996 01	4354	3983	364	-	1658	-	217	1021	-	
1996 10	2891	2503	478	-	1179	-	94	137	6	
1996 11	4469	3767	437	-	1533	-	180	768	-	
1996 12	5171	4571	444	-	1747	-	443	1088	-	
1997 01	4541*	4162*	483	-	1134	-	400*	1282	-	
1996 01 - 01	4354	3983	364	-	1658	-	217	1021	-	
1997 01 - 01	4541*	4162*	483	-	1134	-	400*	1282	-	

(1) INTRA-COMMUNITY IMPORTS PRIOR TO 01.01.1995 REFER TO EUR 12

(1) IMPORTATIONS INTRA-COMMUNAUTAIRES AVANT LE 01.01.1995 SE REFERENT A EUR 12

(1) INNERGEMEINSCHAFTLICHE EINFUHREN VOR DEM 01.01.1995 BEZIEHEN SICH AUF EUR 12

	L	NL	A	P	FIN	S	UK	U.S.A.	
ROHOEL UND FEEDSTOCKS			CRUDE OIL AND FEEDSTOCKS				PETROLE BRUT ET SEMI RAFFINE		
1000 T			1000 T				1000 T		
FOERDERUNG			PRODUCTION				PRODUCTION		
5015	3598	1058				130255	415247	1995 01-12	
5380	3101	1002				131678	416658	1996 01-12	
425	271	86				11894	34767	1995 10	
391	274	87				11330	34066	1995 11	
440	314	90				11316	34844	1995 12	
424	291	86				11192	34848	1996 01	
458	236	86				11600	35879	1996 10	
386	253	87				11510	34371	1996 11	
552	273	90				12258	35255	1996 12	
801	292	86				11989	34884	1997 01	
424	291	86				11192	34848	1996 01 - 01	
801	292	86				11989	34884	1997 01 - 01	
88.9	0.3					7.1	0.1	1997 / 1996 %	
GESAMTEINFUHREN			TOTAL IMPORTS				IMPORTATIONS TOTALES		
ROHOEL UND FEEDSTOCKS			CRUDE OIL AND FEEDSTOCKS				PETROLE BRUT ET SEMI RAFFINE		
82204	59827	7642	13848	6677	18474	48364	407754	1995 01-12	
80469	60838	7929	12386	8664	22166	50913	428781	1996 01-12	
7691	4779	658	1229	581	1597	4335	34192	1995 10	
6633	5019	663	809	795	1783	3658	33864	1995 11	
7573	5188	756	1084	943	1635	3800	33497	1995 12	
7233	5610	653	972	550	2072	4328	35770	1996 01	
6956	4611	658	555	873	1845	4261	37588	1996 10	
7040	5544	663	1227	795	1720	4198	34587	1996 11	
7346	5789	756	865	943	1767	4268	35637	1996 12	
7801	5277	653	1554	550	1778	3657	36766	1997 01	
7233	5610	653	972	550	2072	4328	35770	1996 01 - 01	
7801	5277	653	1554	550	1778	3657	36766	1997 01 - 01	
7.9	-5.9		59.9	550	-14.2	-15.5	2.8	1997 / 1996 %	
ROHOEL			CRUDE OIL				PETROLE BRUT		
73562	59827	7465	12865	6677	18332	40900	390045	1995 01-12	
74134	60838	7502	11442	8664	21926	42534	409914	1996 01-12	
6992	4779	648	1075	581	1593	3621	32714	1995 10	
6419	5019	650	725	795	1783	3658	32248	1995 11	
7174	5188	741	1001	943	1626	3350	31907	1995 12	
6623	5610	637	896	550	2064	3609	34056	1996 01	
6473	4611	648	476	873	1840	3553	36104	1996 10	
6567	5544	650	1124	795	1698	3736	32772	1996 11	
6668	5789	741	793	943	1759	3613	34255	1996 12	
7190	5277	637	1492	550	1766	2793	34872	1997 01	
6623	5610	637	896	550	2064	3609	34056	1996 01 - 01	
7129	5277	637	1492	550	1766	2793	34872	1997 01 - 01	
7.6	-5.9		66.5	550	-14.4	-22.6	2.4	1997 / 1996 %	
FEEDSTOCKS			FEEDSTOCKS				PETROLE SEMI RAFFINE		
8642		177	983		142	7464	17709	1995 01-12	
6335		427	944		240	8379	18867	1996 01-12	
699		10	154		4	714	1478	1995 10	
214		13	84			395	1616	1995 11	
399		15	83		9	450	1590	1995 12	
610		16	76		8	719	1714	1996 01	
483		10	79		5	708	1484	1996 10	
473		13	103		22	462	1815	1996 11	
678		15	72		8	655	1382	1996 12	
672		16	62		12	864	1894	1997 01	
610		16	76		8	719	1714	1996 01 - 01	
672		16	62		12	864	1894	1997 01 - 01	
10.2			-18.4		50.0	20.2	10.5	1997 / 1996 %	
ROHOEL UND FEEDSTOCKS			CRUDE OIL AND FEEDSTOCKS				PETROLE BRUT ET SEMI RAFFINE		
INNERGEMEINSCHAFTLICHE EINFUHREN (EUR 15)			INTRA-COMMUNITY IMPORTS (EUR 15)				IMPORT. INTRA-COMMUNAUTAIRES (EUR 15)		
(1)			(1)				(1)		
2109	6047	-	215	2798	1390	5089		1995 01-12	
483	7466	2	374	4839	2768	5771		1996 01-12	
167	545	-	-	190	159	371		1995 10	
142	769	-	-	699	179	434		1995 11	
185	452	-	81	562	204	271		1995 12	
28	807	1	-	377	253	697		1996 01	
100	534	-	80	422	229	650		1996 10	
-	780	-	146	699	218	246		1996 11	
206	742	-	79	562	219	260		1996 12	
72	787	1	160	377	221	390		1997 01	
28	807	1	-	377	253	697		1996 01 - 01	
72	787	1	160	377	221	390		1997 01 - 01	
EINFUHREN AUS VEREINIGTEM KOENIGREICH			IMPORTS FROM THE UNITED KINGDOM				IMPORT. EN PROVENANCE DU ROYAUME-UNI		
1616	5346	-	215	2156	150	18647		1995 01-12	
211	7030	-	297	3744	925	11692		1996 01-12	
156	463	-	-	151	-	2055		1995 10	
133	769	-	-	618	-	1219		1995 11	
156	452	-	81	518	77	988		1995 12	
-	723	-	-	295	76	1001		1996 01	
79	450	-	80	303	85	560		1996 10	
-	780	-	69	618	84	638		1996 11	
132	658	-	79	518	82	688		1996 12	
-	703	-	160	295	84	1373		1997 01	
-	723	-	-	295	76	1001		1996 01 - 01	
-	703	-	160	295	84	1373		1997 01 - 01	

(1) INTRA-COMMUNITY IMPORTS PRIOR TO 01.01.1995 REFER TO EUR 12
(1) IMPORTATIONS INTRA-COMMUNAUTAIRES AVANT LE 01.01.1995 SE REFERENT A EUR 12
(1) INNERGEMEINSCHAFTLICHE EINFUHREN VOR DEM 01.01.1995 BEZIEHEN SICH AUF EUR 12

	EUR 15	EUR 12	B	DK	D	GR	E	F	IRL	
ROHOEL UND FEEDSTOCKS (1) EINFUHREN 1000 T			CRUDE OIL AND FEEDSTOCKS (1) IMPORTS 1000 T				PETROLE BRUT ET SEMI RAFFINE (1) IMPORTATIONS 1000 T			
AUSSERGEMEINSCHAFTLICHE EINFUHREN(EUR15)			EXTRA-COMMUNITY IMPORTS (EUR 15)				IMPORT. EXTRA-COMMUNAUTAIRES (EUR 15)			
1995 01-12	465353		25290	6685	82442	17324	51172	68208	1898	
1996 01-12	479197		29400	6188	85350	18448	52549	70724	1605	
1995 10	41715		1948	555	7682	1536	4912	6319	70	
1995 11	37254		1761	683	6316	1650	4206	5560	210	
1995 12	40391		2441	755	6828	1302	4703	5685	210	
1996 01	39757		2163	502	6835	1244	4292	5765	224	
1996 10	39476		2477	581	7459	1542	4679	5532	168	
1996 11	41346		2272	462	7461	1638	4493	6582	-	
1996 12	40764		2471	345	7258	1605	4247	5766	161	
1997 01	:		2427	507	7699	1731	4180*	6205	250	
1996 01 - 01	39757		2163	502	6835	1244	4292	5765	224	
1997 01 - 01	:		2427	507	7699	1731	4180*	6205	250	
EINFUHREN AUS WESTLICHER HEMISPHAERE			IMPORTS FROM THE WESTERN HEMISPHERE				IMPORT. EN PROV. HEMISPHERE OCCIDENTAL			
1995 01-12	18648	17180	1117	883	3960		6742	26		
1996 01-12	16567	14264	995	616	2797		6144	-		
1995 10	1616	1530	85	100	337		701	-		
1995 11	1253	1180	103	103	336		335	-		
1995 12	1535	1360	131	103	257		285	-		
1996 01	1089	891	17	103	181		559	-		
1996 10	1110	890	90	-	109		574	-		
1996 11	1639	1435	51	-	251		545	-		
1996 12	1047	836	104	-	129		479	-		
1997 01	1154*	942*	-	-	65		480*	-		
1996 01 - 01	1089	891	17	103	181		559	-		
1997 01 - 01	1154*	942*	-	-	65		480*	-		
EINFUHREN AUS AFRIKA			IMPORTS FROM AFRICA				IMPORTATIONS EN PROVENANCE D'AFRIQUE			
1995 01-12	116099	114644	281	-	23666	2831	20889	13438	-	
1996 01-12	120574	118814	122	-	23116	2500	22682	15863	-	
1995 10	9844	9844	5	-	2132	101	1806	1272	-	
1995 11	9428	9146	7	-	1232	340	1921	1072	-	
1995 12	10660	10660	1	-	2202	53	2386	1306	-	
1996 01	10737	10100	-	-	2665	130	1641	1113	-	
1996 10	9378	9378	6	-	1589	227	2130	1270	-	
1996 11	10075	10075	-	-	1871	128	2360	1444	-	
1996 12	11033	11033	-	-	2245	206	2258	1301	-	
1997 01	11270*	10748*	145	-	2229	209	2200*	1135	-	
1996 01 - 01	10737	10100	-	-	2665	130	1641	1113	-	
1997 01 - 01	11270*	10748*	145	-	2229	209	2200*	1135	-	
EINFUHREN AUS DEM NAHEN U. MITTL. OSTEN			IMPORTS FROM THE NEAR AND MIDDLE EAST				IMPORT. EN PROV. PROCHE ET MOYEN ORIENT			
1995 01-12	163614	160186	12888	-	12888	11805	17950	34855	-	
1996 01-12	157725	151483	13302	-	11337	12734	17570	30799	-	
1995 10	15376	15051	938	-	1138	1023	1765	3411	-	
1995 11	12472	12472	937	-	797	1063	1780	2264	-	
1995 12	14008	13633	1188	-	611	1147	1804	2438	-	
1996 01	13687	13061	1385	-	600	778	1452	2960	-	
1996 10	12682	12258	1178	-	1199	1095	1569	2175	-	
1996 11	14133	13741	1364	-	928	1189	1588	2746	-	
1996 12	13109	12703	930	-	677	1124	1307	2506	-	
1997 01	12483*	12076*	1061	-	613	1303	1300*	2275	-	
1996 01 - 01	13687	13061	1385	-	600	778	1452	2960	-	
1997 01 - 01	12483*	12076*	1061	-	613	1303	1300*	2275	-	
EINFUHREN AUS OSTEUROPA			IMPORTS FROM EASTERN EUROPE				IMPORT. EN PROVENANCE D'EUROPE ORIENTALE			
1995 01-12	62698	59828	3359	1791	20629	2496	4822	6256	-	
1996 01-12	69856	66547	4865	816	26087	2780	4205	8715	-	
1995 10	5037	4899	345	91	1839	338	439	250	-	
1995 11	4286	3995	336	15	1714	201	170	530	-	
1995 12	4519	4310	354	173	1683	79	158	502	-	
1996 01	4693	4378	243	-	2079	316	339	13	-	
1996 10	6299	6041	168	162	2367	220	279	859	-	
1996 11	5345	5172	105	86	2303	314	-	579	-	
1996 12	5425	5207	248	32	2561	275	203	410	-	
1997 01	6550*	6228*	238	22	2549	219	200*	1064	-	
1996 01 - 01	4693	4378	243	-	2079	316	339	13	-	
1997 01 - 01	6550*	6228*	238	22	2549	219	200*	1064	-	
EINFUHREN AUS ANDEREN DRITTEN LAENDERN			IMPORTS FROM OTHER THIRD-PARTY COUNTRIES				IMPORT. EN PROV. D'AUTRES PAYS TIERS			
1995 01-12	104294	92565	7645	4011	21299	192	769	13633	1898	
1996 01-12	114475	103684	10116	4756	22013	434	1948	15347	1605	
1995 10	9842	8651	577	364	2236	74	201	1386	70	
1995 11	9815	8761	378	565	2237	46	-	1694	210	
1995 12	9649	8616	767	479	2075	23	70	1439	210	
1996 01	9551	8705	518	399	1310	20	301	1679	224	
1996 10	10007	8891	1035	419	2195	-	127	1228	168	
1996 11	10154	9325	752	376	2108	7	-	1813	-	
1996 12	10150	9056	1189	313	1646	-	-	1549	161	
1997 01	:	9783	983	485	2243	-	-	1731	250	
1996 01 - 01	9551	8705	518	399	1310	20	301	1679	224	
1997 01 - 01	:	9783	983	485	2243	-	-	1731	250	
EINFUHREN AUS MEXIKO			IMPORTS FROM MEXICO				IMPORT. EN PROVENANCE DU MEXIQUE			
1995 01-12	7373	7373	264	-	-	-	5486	-	-	
1996 01-12	6467	6467	165	-	-	-	5178	-	-	
1995 10	641	641	13	-	-	-	628	-	-	
1995 11	476	476	28	-	-	-	270	-	-	
1995 12	540	540	58	-	-	-	154	-	-	
1996 01	565	565	6	-	-	-	559	-	-	
1996 10	521	521	19	-	-	-	502	-	-	
1996 11	692	692	9	-	-	-	469	-	-	
1996 12	452	452	17	-	-	-	355	-	-	
1997 01	519*	519*	-	-	-	-	300*	-	-	
1996 01 - 01	565	565	6	-	-	-	559	-	-	
1997 01 - 01	519*	519*	-	-	-	-	300*	-	-	

(1) EXTRA-COMMUNITY IMPORTS PRIOR TO 01.01.1995 REFER TO EUR 12
(1) IMPORTATIONS EXTRA-COMMUNAUTAIRES AVANT LE 01.01.1995 SE REFERENT A EUR 12
(1) AUSSERGEMEINSCHAFTLICHE EINFUHREN VOR DEM 01.01.1995 BEZIEHEN SICH AUF EUR 12

	L	ML	A	P	FIN	S	UK	U.S.A.		
ROHÖL UND FEEDSTOCKS (1) EINFÜHREN 1000 T	CRUDE OIL AND FEEDSTOCKS (1) IMPORTS 1000 T						PETROLE BRUT ET SEMI RAFFINE (1) IMPORTATIONS 1000 T			
AUSSERGEEMEINSCHAFTLICHE EINFÜHREN(EUR15)	EXTRA-COMMUNITY IMPORTS (EUR 15)						IMPORT. EXTRA-COMMUNAUTAIRES (EUR 15)			
80774	53785	-	13625	3866	17084	43200	291738	1995 01-12		
79800	54024	1302	12012	3776	19327	44692	315841	1996 01-12		
7524	4236	-	1229	302	1438	3964	24209	1995 10		
6491	4249	-	809	96	1604	3619	24346	1995 11		
7388	4735	-	1003	381	1431	3529	23798	1995 12		
7205	4802	634	972	173	1815	3131	26312	1996 01		
6856	4076	-	475	402	1616	3613	27852	1996 10		
7041	4764	-	1081	96	1502	3954	25205	1996 11		
7140	5047	-	786	381	1548	4009	26377	1996 12		
7729	4390	-	1392	173	1557	3267	26476	1997 01		
7205	4802	634	972	173	1815	3131	26312	1996 01 - 01		
7729	4390	-	1392	173	1557	3267	26476	1997 01 - 01		
EINFÜHREN AUS WESTLICHER HEMISPHERE	IMPORTS FROM THE WESTERN HEMISPHERE						IMPORT. EN PROV. HEMISPHERE OCCIDENTAL			
831	699	-	529	-	1468	2393	129548	1995 01-12		
292	830	-	523	-	2303	2067	149806	1996 01-12		
96	74	-	-	-	86	139	9927	1995 10		
78	119	-	-	-	73	106	10979	1995 11		
148	44	-	129	-	195	263	10342	1995 12		
-	31	-	-	-	198	-	12431	1996 01		
-	47	-	-	-	220	70	13030	1996 10		
75	159	-	133	-	204	221	12013	1996 11		
-	44	-	-	-	211	80	13112	1996 12		
77	31	-	138	-	212	151	12701	1997 01		
-	31	-	-	-	198	-	12431	1996 01 - 01		
77	31	-	138	-	212	151	12701	1997 01 - 01		
EINFÜHREN AUS AFRIKA	IMPORTS FROM AFRICA						IMPORTATIONS EN PROVENANCE D'AFRIQUE			
36317	8559	-	5331	-	1455	3332	77357	1995 01-12		
37525	7155	1001	5415	-	759	4436	80269	1996 01-12		
2790	642	-	652	-	-	444	7468	1995 10		
3411	718	-	281	-	282	164	6029	1995 11		
3465	585	-	240	-	-	422	6455	1995 12		
3206	715	522	472	-	115	158	7134	1996 01		
2976	762	-	213	-	-	205	7390	1996 10		
3062	411	-	269	-	-	330	6393	1996 11		
3390	870	-	289	-	-	474	5854	1996 12		
3356	587	522	535	-	-	352	6690	1997 01		
3206	715	522	472	-	115	158	7134	1996 01 - 01		
3356	587	522	535	-	-	352	6690	1997 01 - 01		
EINFÜHREN AUS DEM NAHEN U. MITTL. OSTEN	IMPORTS FROM THE NEAR AND MIDDLE EAST						IMPORT. EN PROV. PROCHE ET MOYEN ORIENT			
27851	29008	-	5412	-	3428	7529	83761	1995 01-12		
28440	27138	187	4388	-	6055	5775	84723	1996 01-12		
3451	2474	-	423	-	325	428	6814	1995 10		
2410	2393	-	161	-	-	667	7338	1995 11		
2774	2425	-	551	-	375	695	7001	1995 12		
2326	2368	-	424	-	626	768	6747	1996 01		
2403	2145	-	98	-	424	396	7294	1996 10		
2590	2516	-	362	-	392	458	6799	1996 11		
2577	2817	-	425	-	406	340	7611	1996 12		
2837	2027	-	380	-	407	280	7019	1997 01		
2326	2368	-	424	-	626	768	6747	1996 01 - 01		
2837	2027	-	380	-	407	280	7019	1997 01 - 01		
EINFÜHREN AUS OSTEUROPA	IMPORTS FROM EASTERN EUROPE						IMPORT. EN PROVENANCE D'EUROPE ORIENTALE			
14759	2181	-	714	1302	1568	2821	1072	1995 01-12		
11352	2979	114	551	1930	1265	4197	1043	1996 01-12		
1166	23	-	-	45	93	408	-	1995 10		
589	83	-	145	61	230	212	-	1995 11		
892	260	-	-	102	107	209	-	1995 12		
1085	135	112	-	94	109	168	-	1996 01		
1477	125	-	-	137	121	384	138	1996 10		
1033	329	-	135	61	112	288	-	1996 11		
968	147	-	102	116	363	-	-	1996 12		
1240	135	112	271	94	116	290	66	1997 01		
1085	135	112	-	94	109	168	-	1996 01 - 01		
1240	135	112	271	94	116	290	66	1997 01 - 01		
EINFÜHREN AUS ANDEREN DRITTEN LÄNDERN	IMPORTS FROM OTHER THIRD-PARTY COUNTRIES						IMPORT. EN PROV. D'AUTRES PAYS TIERS			
1016	13338	-	1639	2564	9165	27125		1995 01-12		
2191	15922	-	1135	1846	8945	28217		1996 01-12		
21	1023	-	154	257	934	2545		1995 10		
3	936	-	222	35	1019	2470		1995 11		
109	1421	-	83	279	754	1940		1995 12		
588	1553	-	76	79	767	2037		1996 01		
-	997	-	164	265	851	2558		1996 10		
281	1349	-	182	35	794	2457		1996 11		
205	1169	-	72	279	815	2752		1996 12		
219	1610	-	68	79	822	2194		1997 01		
588	1553	-	76	79	767	2037		1996 01 - 01		
219	1610	-	68	79	822	2194		1997 01 - 01		
EINFÜHREN AUS MEXIKO	IMPORTS FROM MEXICO						IMPORT. EN PROVENANCE DU MEXIQUE			
120	98	-	529	-	-	876	53849	1995 01-12		
-	-	-	400	-	-	724	62542	1996 01-12		
-	98	-	-	-	-	80	3781	1995 10		
120	-	-	129	-	-	79	4605	1995 11		
-	-	-	-	-	-	-	4394	1995 12		
-	-	-	-	-	-	-	5431	1996 01		
-	-	-	-	-	-	-	5191	1996 10		
-	-	-	133	-	-	81	4696	1996 11		
-	-	-	-	-	-	80	5673	1996 12		
-	-	-	138	-	-	81	5475	1997 01		
-	-	-	-	-	-	-	5431	1996 01 - 01		
-	-	-	138	-	-	81	5475	1997 01 - 01		

(1) EXTRA-COMMUNITY IMPORTS PRIOR TO 01.01.1995 REFER TO EUR 12
(1) IMPORTATIONS EXTRA-COMMUNAUTAIRES AVANT LE 01.01.1995 SE REFERENT A EUR 12
(1) AUSSERGEEMEINSCHAFTLICHE EINFÜHREN VOR DEM 01.01.1995 BEZIEHEN SICH AUF EUR 12

	EUR 15	EUR 12	B	DK	D	GR	E	F	IRL	
ROHOEL UND FEEDSTOCKS EINFUHREN 1000 T			CRUDE OIL AND FEEDSTOCKS IMPORTS 1000 T				PETROLE BRUT ET SEMI RAFFINE IMPORTATIONS 1000 T			
EINFUHREN AUS VENEZUELA			IMPORTS FROM VENEZUELA				IMPORTATIONS EN PROVENANCE DU VENEZUELA			
1995 01-12	10759	9291	853	780	3960		1031	26		
1996 01-12	9597	7294	787	616	2797		966	-		
1995 10	946	860	70	100	337		73	-		
1995 11	653	580	75	-	336		65	-		
1995 12	1016	821	73	103	257		131	-		
1996 01	482	284	-	103	181		-	-		
1996 10	589	369	71	-	109		72	-		
1996 11	836	632	42	-	251		76	-		
1996 12	595	384	87	-	129		124	-		
1997 01	524*	312*	-	-	65		100*	-		
1996 01 - 01	482	284	-	103	181		-	-		
1997 01 - 01	524*	312*	-	-	65		100*	-		
EINFUHREN AUS ALGERIEN			IMPORTS FROM ALGERIA				IMPORTATIONS EN PROVENANCE D'ALGERIE			
1995 01-12	16742	16742	-	-	5205		1046	2641	-	
1996 01-12	17105	16849	-	-	4930	81	1646	3017	-	
1995 10	1390	1390	-	-	454		76	307	-	
1995 11	1193	1193	-	-	310		145	272	-	
1995 12	1719	1719	-	-	430		117	240	-	
1996 01	1448	1292	-	-	705		7	114	-	
1996 10	1404	1404	-	-	138		240	313	-	
1996 11	1197	1197	-	-	211		144	279	-	
1996 12	1436	1436	-	-	445	79	178	154	-	
1997 01	1802*	1646*	74	-	361		170*	444	-	
1996 01 - 01	1448	1292	-	-	705		7	114	-	
1997 01 - 01	1802*	1646*	74	-	361		170*	444	-	
EINFUHREN AUS LIBYEN			IMPORTS FROM LIBYA				IMPORTATIONS EN PROVENANCE DE LIBYE			
1995 01-12	43493	43493	6	-	10189	1469	7160	1656	-	
1996 01-12	48211	47953	-	-	11256	1610	5610	1851	-	
1995 10	1968	1968	-	-	1062	78	417	158	-	
1995 11	1622	1622	-	-	647	181	713	78	-	
1995 12	3284	3284	-	-	42		765	87	-	
1996 01	4285	4153	-	-	1085	130	546	140	-	
1996 10	4256	4256	-	-	1112	148	642	80	-	
1996 11	3981	3981	-	-	904	128	401	244	-	
1996 12	4242	4242	-	-	990	127	400	160	-	
1997 01	4468*	4336*	-	-	1119	209	400*	-	-	
1996 01 - 01	4285	4153	-	-	1085	130	546	140	-	
1997 01 - 01	4468*	4336*	-	-	1119	209	400*	-	-	
EINFUHREN AUS AEGYPTEN			IMPORTS FROM EGYPT				IMPORTATIONS EN PROVENANCE D'EGYPTE			
1995 01-12	6713	6713	-	-	152	733	435	178	-	
1996 01-12	6142	6142	82	-	-	732	244	82	-	
1995 10	575	575	-	-	14	23	-	39	-	
1995 11	559	559	-	-	46	80	-	-	-	
1995 12	665	665	-	-	3		156	-	-	
1996 01	710	710	-	-	-		-	-	-	
1996 10	293	293	6	-	-	79	-	-	-	
1996 11	191	191	-	-	-		-	-	-	
1996 12	522	522	-	-	-		80	-	-	
1997 01	423*	423*	-	-	-	27	70*	-	-	
1996 01 - 01	710	710	-	-	-		-	-	-	
1997 01 - 01	423*	423*	-	-	-	27	70*	-	-	
EINFUHREN AUS NIGERIA			IMPORTS FROM NIGERIA				IMPORTATIONS EN PROVENANCE DU NIGERIA			
1995 01-12	27353	26848	36	-	4623	126	8632	5759	-	
1996 01-12	33816	32656	40	-	3968		10845	8418	-	
1995 10	2634	2634	-	-	368		913	554	-	
1995 11	2807	2807	-	-	211		797	400	-	
1995 12	2510	2510	-	-	312		983	630	-	
1996 01	2128	1865	-	-	382		784	239	-	
1996 10	2748	2748	-	-	305		950	713	-	
1996 11	3497	3497	-	-	461		1371	724	-	
1996 12	3581	3581	-	-	514		1306	778	-	
1997 01	3465*	3317*	71	-	449		1300*	397	-	
1996 01 - 01	2128	1865	-	-	382		784	239	-	
1997 01 - 01	3465*	3317*	71	-	449		1300*	397	-	
EINFUHREN AUS GABON			IMPORTS FROM GABON				IMPORTATIONS EN PROVENANCE DU GABON			
1995 01-12	1236	1236	8	-	199		362	411	-	
1996 01-12	614	614	-	-	107		-	424	-	
1995 11	142	142	-	-	22		120	-	-	
1995 12	126	126	-	-	-		-	126	-	
1996 01	154	154	-	-	-		-	154	-	
1996 02	241	241	-	-	107		-	134	-	
1996 11	-	-	-	-	-		-	-	-	
1996 12	-	-	-	-	-		-	-	-	
1997 01	263	263	-	-	-		-	263	-	
1997 02	-	-	-	-	-		-	-	-	
1996 01 - 02	395	395	-	-	107		-	288	-	
1997 01 - 02	-	-	-	-	-		-	263	-	
EINFUHREN AUS DEM IRAK			IMPORTS FROM IRAQ				IMPORTATIONS EN PROVENANCE D'IRAK			
1995 01-12	-	-	-	-	-		-	-	-	
1996 01-12	119	119	-	-	-		119	-	-	
1995 10	-	-	-	-	-		-	-	-	
1995 11	-	-	-	-	-		-	-	-	
1995 12	-	-	-	-	-		-	-	-	
1996 01	-	-	-	-	-		-	-	-	
1996 10	-	-	-	-	-		-	-	-	
1996 11	-	-	-	-	-		-	-	-	
1996 12	119	119	-	-	-		119	-	-	
1997 01	655*	655*	83	-	-		100*	271	-	
1996 01 - 01	-	-	-	-	-		-	-	-	
1997 01 - 01	655*	655*	83	-	-		100*	271	-	

	L	NL	A	P	FIN	S	UK	U.S.A.		
ROHÖL UND FEEDSTOCKS EINFÜHREN 1000 T		CRUDE OIL AND FEEDSTOCKS IMPORTS 1000 T					PETROLE BRUT ET SEMI RAFFINE IMPORTATIONS 1000 T			
EINFÜHREN AUS VENEZUELA		IMPORTS FROM VENEZUELA					IMPORTATIONS EN PROVENANCE DU VENEZUELA			
711		414				1468	1516	6555	1995 01-12	
292		386		123		2303	1327	7542	1996 01-12	
96		45				86	139	5615	1995 10	
78						73	26	5529	1995 11	
28		45				195	184	5314	1995 12	
						198		5846	1996 01	
		47				220	70	6884	1996 10	
75		48				204	140	6544	1996 11	
		44				211		6627	1996 12	
77						212	70	6143	1997 01	
						198		5846	1996 01 - 01	
77						212	70	6143	1997 01 - 01	
EINFÜHREN AUS ALGERIEN		IMPORTS FROM ALGERIA					IMPORTATIONS EN PROVENANCE D'ALGERIE			
2358		4579		295			618	5390	1995 01-12	
2746		3389	256	83			957	4979	1996 01-12	
30		384		139				499	1995 10	
216		250						407	1995 11	
400		295		80			157	227	1995 12	
135		331	156					509	1996 01	
240		392					81	391	1996 10	
158		167					238	309	1996 11	
220		360						205	1996 12	
215		303	156				79	303	1997 01	
135		331	156					509	1996 01 - 01	
215		303	156				79	303	1997 01 - 01	
EINFÜHREN AUS LIBYEN		IMPORTS FROM LIBYA					IMPORTATIONS EN PROVENANCE DE LIBYE			
20716				868			1429		1995 01-12	
25576			258	479			1571		1996 01-12	
				80				173	1995 10	
								3	1995 11	
2248								142	1995 12	
2094			132					158	1996 01	
2274									1996 10	
2147				79			78		1996 11	
2264				80			221		1996 12	
2362			132				246		1997 01	
2094			132					158	1996 01 - 01	
2362			132				246		1997 01 - 01	
EINFÜHREN AUS AEGYPTEN		IMPORTS FROM EGYPT					IMPORTATIONS EN PROVENANCE D'EGYPTE			
4547				523			145		1995 01-12	
3426		403		1118			55		1996 01-12	
198				275			26		1995 10	
430							3		1995 11	
506									1995 12	
445				265					1996 01	
84		124							1996 10	
191									1996 11	
313				129					1996 12	
164				135			27		1997 01	
445				265					1996 01 - 01	
164				135			27		1997 01 - 01	
EINFÜHREN AUS NIGERIA		IMPORTS FROM NIGERIA					IMPORTATIONS EN PROVENANCE DU NIGERIA			
653		2659		3082		505	1278	37236	1995 01-12	
1229		3020	401	3518		759	1618	38611	1996 01-12	
138		258		158			245	3571	1995 10	
60		468		204			667	2844	1995 11	
90		295		77			123	3372	1995 12	
		253	148	207		115		3735	1996 01	
73		370		213			124	3191	1996 10	
293		244		190			214	2452	1996 11	
258		510		80			135	2075	1996 12	
447		253	148	400				3254	1997 01	
		253	148	207		115		3735	1996 01 - 01	
447		253	148	400				3254	1997 01 - 01	
EINFÜHREN AUS GABUN		IMPORTS FROM GABON					IMPORTATIONS EN PROVENANCE DU GABON			
		256						12362	1995 01-12	
83								12751	1996 01-12	
								1244	1995 11	
								917	1995 12	
								915	1996 01	
								887	1996 02	
								1176	1996 11	
								997	1996 12	
								629	1997 01	
									1997 02	
								1802	1996 01 - 02	
									1997 01 - 02	
EINFÜHREN AUS DEM IRAK		IMPORTS FROM IRAQ					IMPORTATIONS EN PROVENANCE D'IRAK			
									1995 01-12	
									1996 01-12	
									1995 10	
									1995 11	
									1995 12	
									1996 01	
									1996 10	
									1996 11	
									1996 12	
201									1997 01	
									1996 01 - 01	
201									1997 01 - 01	

	EUR 15	EUR 12	B	DK	D	GR	E	F	IRL	
ROHOEL UND FEEDSTOCKS						CRUDE OIL AND FEEDSTOCKS		PETROLE BRUT ET SEMI RAFFINE		
EINFUHREN						IMPORTS		IMPORTATIONS		
1000 T						1000 T		1000 T		
EINFUHREN AUS IRAN						IMPORTS FROM IRAN		IMPORTATIONS EN PROVENANCE D'IRAN		
1995 01-12	51584	49481	2993		1566	6698	7546	10384		
1996 01-12	51732	47219	3169		904	7073	6828	8566		
1995 10	4878	4553	84		155	487	822	1065		
1995 11	3842	3842	67		46	682	860	833		
1995 12	4993	4618	164		24	464	1056	919		
1996 01	4174	3793	230		75	518	445	965		
1996 10	4009	3585	195		67	534	766	483		
1996 11	4192	3800	271		75	903	503	724		
1996 12	3823	3417	290		2	559	548	523		
1997 01	3386*	2979*	247		49	762	500*	258		
1996 01 - 01	4174	3793	230		75	518	445	965		
1997 01 - 01	3386*	2979*	247		49	762	500*	258		
EINFUHREN AUS SAUDI-ARABIEN						IMPORTS FROM SAUDI ARABIA		IMPORT. EN PROVENANCE D'ARABIE SAOUDITE		
1995 01-12	84091	82766	9427	-	6158	4080	8574	20461		
1996 01-12	79339	77610	9270	-	5597	5407	8987	18675		
1995 10	8078	8078	854	-	523	455	779	2020		
1995 11	6339	6339	822	-	240	279	756	1334		
1995 12	6836	6836	822	-	354	523	643	1322		
1996 01	7036	6791	905	-	298	162	925	1519		
1996 10	6594	6594	983	-	649	482	723	1442		
1996 11	8026	8026	1037	-	502	903	843	1771		
1996 12	7173	7173	640	-	402	481	558	1823		
1997 01	6389*	6389*	731	-	289	541	500*	1660		
1996 01 - 01	7036	6791	905	-	298	162	925	1519		
1997 01 - 01	6389*	6389*	731	-	289	541	500*	1660		
EINFUHREN AUS KUWAIT						IMPORTS FROM KUWAIT		IMPORTATIONS EN PROVENANCE OU KOWEIT		
1995 01-12	12138	12138	182	-	759	-	-	1088		
1996 01-12	12863	12863	780	-	811	-	-	804		
1995 11	972	972	-	-	77	-	-	10		
1995 12	1026	1026	182	-	42	-	-	-		
1996 01	1133	1133	227	-	60	-	-	-		
1996 02	1456	1456	168	-	26	-	-	-		
1996 11	1260	1260	56	-	114	-	-	7		
1996 12	866	866	-	-	47	-	-	-		
1997 01	885	885	-	-	38	-	-	10		
1997 02	:	:	:	:	:	:	:	272		
1996 01 - 02	2589	2589	395	-	86	-	-	-		
1997 01 - 02	:	:	:	:	:	:	:	282		
EINFUHREN AUS KATAR						IMPORTS FROM QATAR		IMPORTATIONS EN PROVENANCE DU QATAR		
1995 01-12	74	74	-	-	-	-	-	-		
1996 01-12	78	78	-	-	-	-	-	-		
1995 11	-	-	-	-	-	-	-	-		
1995 12	-	-	-	-	-	-	-	-		
1996 01	-	-	-	-	-	-	-	-		
1996 02	-	-	-	-	-	-	-	-		
1996 11	-	-	-	-	-	-	-	-		
1996 12	-	-	-	-	-	-	-	-		
1997 01	-	-	-	-	-	-	-	-		
1997 02	:	:	:	:	:	:	:	-		
1996 01 - 02	-	-	-	-	-	-	-	-		
1997 01 - 02	:	:	:	:	:	:	:	-		
EINFUHREN AUS VEREINIGTEN ARAB. EMIRATEN						IMPORTS FROM THE UNITED ARAB EMIRATES		IMPORT. EN PROV. DES EMIRATS ARABES UNIS		
1995 01-12	325	325	218	-	-	-	-	34		
1996 01-12	1021	1021	905	-	-	-	80	5		
1995 10	-	-	-	-	-	-	-	-		
1995 11	-	-	-	-	-	-	-	-		
1995 12	-	-	-	-	-	-	-	-		
1996 01	905	905	905	-	-	-	-	-		
1996 10	-	-	-	-	-	-	-	-		
1996 11	22	22	-	-	-	-	-	-		
1996 12	9	9	-	-	-	-	-	-		
1997 01	-	-	-	-	-	-	-	-		
1996 01 - 01	905	905	905	-	-	-	-	-		
1997 01 - 01	-	-	-	-	-	-	-	-		
EINFUHREN AUS DER GUS						IMPORTS FROM THE CIS		IMPORTATIONS EN PROVENANCE DE LA CEI		
1995 01-12	62634	59764	3359	1791	20629	2496	4822	6256	-	
1996 01-12	69310	66004	4865	816	25545	2780	4205	8715	-	
1995 10	5037	4899	345	91	1839	338	439	250	-	
1995 11	4286	3995	336	15	1714	201	170	530	-	
1995 12	4519	4310	354	173	1683	79	158	502	-	
1996 01	4692	4378	243	-	2079	316	339	13	-	
1996 10	6299	6041	168	162	2367	220	279	859	-	
1996 11	5345	5172	105	86	2303	314	-	579	-	
1996 12	5425	5207	248	32	2561	275	203	410	-	
1997 01	6549*	6228*	238	22	2549	219	200*	1064	-	
1996 01 - 01	4692	4378	243	-	2079	316	339	13	-	
1997 01 - 01	6549*	6228*	238	22	2549	219	200*	1064	-	

I	L	NL	A	P	FIN	S	UK	U.S.A.		
ROKDEL UND FEEDSTOCKS EINFUHREN 1000 T		CRUDE OIL AND FEEDSTOCKS IMPORTS 1000 T					PETROLE BRUT ET SEMI RAFFINE IMPORTATIONS 1000 T			
EINFUHREN AUS IRAN		IMPORTS FROM IRAN					IMPORTATIONS EN PROVENANCE D'IRAN			
10945		5774	-	2635		2103	940		1995 01-12	
13189		5072	81	1600		4432	818		1996 01-12	
1731		129	-	80		325			1995 10	
1238		-	-	-		-	116		1995 11	
1378		154	-	339		375	120		1995 12	
991		190	-	264		381	115		1996 01	
1136		374	-	-		424	30		1996 10	
860		330	-	134		392	-		1996 11	
1045		312	-	138		406	-		1996 12	
1023		-	-	140		407	-		1997 01	
991		190	-	264		381	115		1996 01 - 01	
1023		-	-	140		407	-		1997 01 - 01	
EINFUHREN AUS SAUDI-ARABIEN		IMPORTS FROM SAUDI ARABIA					IMPORT. EN PROVENANCE D'ARABIE SAOUDITE			
12609		15082	-	2704	-	1325	3671	70762	1995 01-12	
11140		13383	106	2553	-	1623	2598	70642	1996 01-12	
1170		1823	-	343	-	-	111	5582	1995 10	
776		1619	-	161	-	-	352	6314	1995 11	
1239		1587	-	212	-	-	134	6028	1995 12	
1012		1362	-	82	-	245	526	6122	1996 01	
754		1143	-	98	-	-	320	5872	1996 10	
1203		1316	-	228	-	-	223	5665	1996 11	
1048		1795	-	287	-	-	139	6423	1996 12	
1047		1211	-	248	-	-	162	6037	1997 01	
1012		1362	-	82	-	245	526	6122	1996 01 - 01	
1047		1211	-	248	-	-	162	6037	1997 01 - 01	
EINFUHREN AUS KUWAIT		IMPORTS FROM KUWAIT					IMPORTATIONS EN PROVENANCE DU KOWEIT			
-		8142	-	-	-	-	1967		1995 01-12	
-		8828	-	-	-	-	1640		1996 01-12	
-		764	-	-	-	-	121		1995 11	
-		684	-	-	-	-	118		1995 12	
-		719	-	-	-	-	127		1996 01	
-		1131	-	-	-	-	131		1996 02	
-		848	-	-	-	-	235		1996 11	
-		701	-	-	-	-	118		1996 12	
:		719	-	-	-	-	118		1997 01	
:		:	-	-	-	-	228		1997 02	
:		1850	-	-	-	-	258		1996 01 - 02	
:		:	-	-	-	-	346		1997 01 - 02	
EINFUHREN AUS KATAR		IMPORTS FROM QATAR					IMPORTATIONS EN PROVENANCE DU QATAR			
74		-	-	-	-	-	-		1995 01-12	
78		-	-	-	-	-	-		1996 01-12	
-		-	-	-	-	-	-		1995 11	
-		-	-	-	-	-	-		1995 12	
-		-	-	-	-	-	-		1996 01	
-		-	-	-	-	-	-		1996 02	
-		-	-	-	-	-	-		1996 11	
-		-	-	-	-	-	-		1996 12	
-		-	-	-	-	-	-		1997 01	
:		:	-	-	-	-	-		1997 02	
-		-	-	-	-	-	-		1996 01 - 02	
-		-	-	-	-	-	-		1997 01 - 02	
EINFUHREN AUS VEREINIGTEN ARAB. EMIRATEN		IMPORTS FROM THE UNITED ARAB EMIRATES					IMPORT. EN PROV. DES EMIRATS ARABES UNIS			
-		31	-	73	-	-	286		1995 01-12	
-		-	-	-	-	-	192		1996 01-12	
-		-	-	-	-	-	35		1995 10	
-		-	-	-	-	-	40		1995 11	
-		-	-	-	-	-	-		1995 12	
-		-	-	-	-	-	-		1996 01	
-		-	-	-	-	-	65		1996 10	
-		22	-	-	-	-	-		1996 11	
-		9	-	-	-	-	-		1996 12	
-		-	-	-	-	-	-		1997 01	
-		-	-	-	-	-	-		1996 01 - 01	
-		-	-	-	-	-	-		1997 01 - 01	
EINFUHREN AUS DER GUS		IMPORTS FROM THE CIS					IMPORTATIONS EN PROVENANCE DE LA CEI			
14695		2181	-	714	1302	1568	2821	1072	1995 01-12	
11352		2979	111	551	1930	1265	4196	1043	1996 01-12	
1166		23	-	-	45	93	408	-	1995 10	
589		83	-	145	61	230	212	-	1995 11	
892		260	-	-	102	107	209	-	1995 12	
1085		135	111	-	94	109	168	-	1996 01	
1477		125	-	-	137	121	384	138	1996 10	
1033		329	-	135	61	112	288	-	1996 11	
968		147	-	-	102	116	363	-	1996 12	
1240		135	111	271	94	116	290	66	1997 01	
1085		135	111	-	94	109	168	-	1996 01 - 01	
1240		135	111	271	94	116	290	66	1997 01 - 01	

	EUR 15	EUR 12	B	DK	D	GR	E	F	IRL	
ROHOEL UND FEEDSTOCKS			CRUDE OIL AND FEEDSTOCKS				PETROLE BRUT ET SEMI RAFFINE			
1000 T			1000 T				1000 T			
EINFUHREN AUS NORWEGEN			IMPORTS FROM NORWAY				IMPORTATIONS EN PROVENANCE DE NORVEGE			
1995 01-12	102188	90459	7645	4011	21278	-	536	13593	1891	
1996 01-12	112314	101523	10116	4756	22422	-	1948	15000	1847	
1995 10	9593	8402	577	364	2236	-	201	1386	70	
1995 11	9651	8597	378	565	2237	-	70	1663	210	
1995 12	9434	8401	767	479	2075	-	301	1439	210	
1996 01	9320	8474	518	399	1310	-	301	1666	224	
1996 10	9903	8787	1035	419	2195	-	127	1228	168	
1996 11	10072	9243	752	376	2108	-	-	1813	-	
1996 12	10042	8948	1189	313	1609	-	-	1549	161	
1997 01	10370	9469	983	485	2243	-	-	1731	250	
1996 01 - 01	9320	8474	518	399	1310	-	301	1666	224	
1997 01 - 01	10370	9469	983	485	2243	-	-	1731	250	
EINFUHREN AUS OPEC-LAENDERN			IMPORTS FROM OPEC				IMPORTATIONS EN PROVENANCE DE L'OPEP			
1995 01-12	247870	242469	13723	780	32659	12373	34351	42460	-	
1996 01-12	254495	244276	14951	616	30370	14171	35081	41760	-	
1995 10	20752	20341	1008	100	2996	1020	3080	4104	-	
1995 11	17570	17497	964	-	1889	1142	3456	2927	-	
1995 12	21510	20940	1241	103	1461	987	3695	3324	-	
1996 01	21745	20370	2267	103	2786	810	2707	3131	-	
1996 10	20383	19739	1249	-	2489	1164	3393	3031	-	
1996 11	23011	22415	1406	-	2518	1934	3338	3749	-	
1996 12	21844	21227	1017	-	2529	1246	3233	3438	-	
1997 01	21837*	20782*	1206	-	2370	1512	3070*	3303	-	
1996 01 - 01	21745	20370	2267	103	2786	810	2707	3131	-	
1997 01 - 01	21837*	20782*	1206	-	2370	1512	3070*	3303	-	
GESAMTAUSFUHREN			TOTAL EXPORTS				EXPORTATIONS TOTALES			
1995 01-12	92026	91867	2539	5012	763	643	-	433	-	
1996 01-12	88438	87998	2735	5284	1778	272	-	921	-	
1995 10	7637	7616	263	340	-	-	-	76	-	
1995 11	7425	7398	180	436	-	56	-	14	-	
1995 12	7039	7012	242	434	40	-	-	54	-	
1996 01	7278	7247	243	386	43	-	-	14	-	
1996 10	7464	7379	259	466	194	53	-	1	-	
1996 11	7216	7173	171	377	256	-	-	176	-	
1996 12	7696	7656	245	492	99	56	-	128	-	
1997 01	7013	6957	245	446	147	-	-	97	-	
1996 01 - 01	7278	7247	243	386	43	-	-	14	-	
1997 01 - 01	7013	6957	245	446	147	-	-	97	-	
1997 / 1996 %	-3.7	-4.0	0.8	15.5	241.9	-	-	592.9	-	
EINSATZ IN DEN RAFFINERIEEN			INPUT TO REFINERIES				ENTREES EN RAFFINERIES			
1995 01-12	625832	586213	29162	9760	114936	17740	56281	82188	2256	
1996 01-12	642911	602779	35036	10592	116364	19885	54392	86378	2125	
1995 10	53427	50142	2433	857	9529	1587	4990	6850	207	
1995 11	52466	48989	2238	924	9184	1757	4591	6932	206	
1995 12	55295	51787	2761	873	9657	1549	4991	7628	201	
1996 01	54559	51247	2665	987	9752	1685	4726	7577	215	
1996 10	54882	51318	3067	961	10207	1585	4710	7519	196	
1996 11	54802	51216	3055	964	9751	1787	4564	7303	19	
1996 12	56209	52564	3139	964	9908	1704	4733	7148	94	
1997 01	55979*	52468*	3235	960	9360	1855	4700*	7940	237	
1996 01 - 01	54559	51247	2665	987	9752	1685	4726	7577	215	
1997 01 - 01	55979*	52468*	3235	960	9360	1855	4700*	7940	237	
1997 / 1996 %	2.6*	2.4*	21.4	-2.7	-4.0	10.1	-0.6*	4.8	10.2	
BESTAENDE AM ENDE EINES ZEITRAUMS			STOCKS END OF PERIOD				STOCKS - FIN DE PERIODE			
1995 12	55220	50942	868	875	19112	1497	3438	6926	310	
1996 12	53807	50185	801	652	19074	1231	4119	7155	348	
1995 10	56151	52603	884	829	19203	1574	3365	7156	298	
1995 11	55711	51788	881	772	19083	1546	3368	7321	305	
1995 12	55220	50942	868	875	19112	1497	3438	6926	310	
1996 01	52513	48592	851	680	18811	1202	2948	6559	319	
1996 10	53276	49705	993	805	18521	1258	3952	7196	306	
1996 11	54063	50487	813	745	18953	1221	4036	7257	268	
1996 12	53807	50185	801	652	19074	1231	4119	7155	348	
1997 01	55940*	52334*	920	644	19365	1271	4000*	7061	342	
ROHOEL UND MINERALOELERZEUGNISSE			CRUDE OIL AND PETROLEUM PRODUCTS				PETROLE BRUT ET PRODUITS PETROLIERS			
NETTOEINFUHREN			NET IMPORTS				IMPORTATIONS NETTES			
1995 01-12	447940	414954	24437	2681	128974	17249	59607	81560	5445	
1996 01-12	466897	426441	28130	2135	133674	17615	57879	83025	5837	
1995 10	39237	36349	1903	209	11132	1547	5781	6671	480	
1995 11	37059	33871	2121	240	10053	1901	4984	6644	437	
1995 12	39353	36160	2350	321	10874	1350	5123	7273	415	
1996 01	38984	35675	2409	341	11268	1420	4388	6551	424	
1996 10	40411	37027	2394	194	11254	1753	4988	7183	530	
1996 11	43134	39786	2126	57	11302	1809	5208	7329	423	
1996 12	39685	36132	2690	-300	11399	1488	5188	7307	571	
1997 01	41897*	38890*	2900	42	11853	1772	4630*	7785	560	
1996 01 - 01	38984	35675	2409	341	11268	1420	4388	6551	424	
1997 01 - 01	41897*	38890*	2900	42	11853	1772	4630*	7785	560	
1997 / 1996 %	7.5*	9.0*	20.4	-87.7	5.2	24.8	5.5*	18.8	32.1	

	L	NL	A	P	FIN	S	UK	U.S.A.		
ROHOEL UND FEEDSTOCKS			CRUDE OIL AND FEEDSTOCKS				PETROLE BRUT ET SEMI RAFFINE			
1000 T			1000 T				1000 T			
EINFUHREN AUS NORWEGEN			IMPORTS FROM NORWAY				IMPORTATIONS EN PROVENANCE DE NORVEGE			
163		13260		679	2564	9165	27403	13166	1995 01-12	
1729		15110		428	1846	8945	28167	15479	1996 01-12	
-		1023		-	257	934	2545	684	1995 10	
-		936		138	35	1019	2470	1036	1995 11	
-		1421		-	279	754	1940	1406	1995 12	
466		1553		-	79	767	2037	896	1996 01	
-		997		85	265	851	2533	1599	1996 10	
281		1274		182	35	794	2457	996	1996 11	
205		1170		-	279	815	2752	731	1996 12	
219		1390		-	79	822	2168	1027	1997 01	
466		1553		-	79	767	2037	896	1996 01 - 01	
219		1390		-	79	822	2168	1027	1997 01 - 01	
EINFUHREN AUS OPEC-LAENDERN			IMPORTS FROM OPEC				IMPORTATIONS EN PROVENANCE DE L'OPEP			
48066		36906		9732	-	5401	11419	191591	1995 01-12	
54333		34109	1102	8356	-	9117	10529	202617	1996 01-12	
3165		3161	-	800	-	411	907	16664	1995 10	
2368		3101	-	365	-	73	1285	16378	1995 11	
5383		3060	-	708	-	570	978	15858	1995 12	
4232		2855	436	553	-	939	926	17127	1996 01	
4477		2954	-	311	-	644	671	17680	1996 10	
4736		2975	-	631	-	596	1128	16146	1996 11	
4835		3731	-	585	-	617	613	16327	1996 12	
5372		2486	436	788	-	619	675	16366	1997 01	
4232		2855	436	553	-	939	926	17127	1996 01 - 01	
5372		2486	436	788	-	619	675	16366	1997 01 - 01	
GESAMTAUSFUHREN			TOTAL EXPORTS				EXPORTATIONS TOTALES			
413		1177				159	80887	1872	1995 01-12	
333		853				440	75822	4382	1996 01-12	
37		50				21	6850	100	1995 10	
12		90				27	6610	195	1995 11	
36		64				27	6142	182	1995 12	
5		56				31	6500	164	1996 01	
14		58				85	6334	682	1996 10	
29		84				43	6080	649	1996 11	
24		54				40	6558	576	1996 12	
20		37				56	5965	735	1997 01	
5		56				31	6500	164	1996 01 - 01	
20		37				56	5965	735	1997 01 - 01	
1000		33.9				80.6	-8.2	348.2	1997 / 1996 %	
EINSATZ IN DEN RAFFINERIEN			INPUT TO REFINERIES				ENTREES EN RAFFINERIES			
88343		78961	8839	13843	11312	19468	92743	749492	1995 01-12	
88515		80159	9119	12664	10424	20589	96669	762710	1996 01-12	
7627		6659	784	1023	986	1515	8380	62161	1995 10	
7100		6644	812	1126	996	1649	8287	61453	1995 11	
8067		6932	775	1017	1016	1717	8311	65008	1995 12	
8030		6980	724	847	852	1736	7783	61863	1996 01	
8009		6195	784	504	886	1894	8365	65085	1996 10	
7664		6779	812	1136	996	1778	8194	63009	1996 11	
8287		6928	775	1295	1016	1854	8364	65516	1996 12	
8095		6936	724	1177	852	1935	7973	62233	1997 01	
8030		6980	724	847	852	1736	7783	61863	1996 01 - 01	
8095		6936	724	1177	852	1935	7973	62233	1997 01 - 01	
0.8		-0.6		39.0		11.5	2.4	0.6	1997 / 1996 %	
BESTAEUNDE AM ENDE EINES ZEITRAUMS			STOCKS END OF PERIOD				STOCKS - FIN DE PERIODE			
6824		4080	1352	934	1614	1312	6078	125621	1995 12	
5219		4488	1358	666	1087	1177	6432	120469	1996 12	
7248		4338	1307	1184	890	1351	6524	128109	1995 10	
6996		4191	1300	867	1057	1566	6458	128937	1995 11	
6824		4080	1352	934	1614	1312	6078	125621	1995 12	
5575		4168	1369	1059	1270	1282	6420	126572	1996 01	
5830		3641	1358	1005	1087	1126	6198	125058	1996 10	
5778		3988	1358	1096	1087	1131	6332	123579	1996 11	
5219		4488	1358	666	1087	1177	6432	120469	1996 12	
6488		4428	1358	1049	1087	1161	6766	122512	1997 01	
ROHOEL UND MINERALOELERZEUGNISSE			CRUDE OIL AND PETROLEUM PRODUCTS				PETROLE BRUT ET PRODUITS PETROLIERS			
NETTOEINFUHREN			NET IMPORTS				IMPORTATIONS NETTES			
90174	1719	32291	9683	14094	7048	16255	-43277	404273	1995 01-12	
87293	1824	35723	9953	13192	8623	21880	-39886	430679	1996 01-12	
8265	152	2662	805	1441	602	1481	-3894	33220	1995 10	
7901	141	1901	784	1050	832	1572	-3502	33743	1995 11	
8641	141	2633	882	1200	856	1455	-4161	32415	1995 12	
8121	157	3038	797	1096	428	2084	-3538	35683	1996 01	
7351	166	3319	805	919	790	1789	-3024	37766	1996 10	
7071	160	5602	784	1490	832	1732	-2791	34922	1996 11	
7493	152	3285	882	885	856	1815	-4026	36298	1996 12	
8508	156	2949	797	1524	428	1782	-3789	37129	1997 01	
8121	157	3038	797	1096	428	2084	-3538	35683	1996 01 - 01	
8508	156	2949	797	1524	428	1782	-3789	37129	1997 01 - 01	
4.8	-0.6	-2.9		39.1		-14.5	7.1	4.1	1997 / 1996 %	

	EUR 15	EUR 12	B	DK	D	GR	E	F	IRL	
MINERALOELERZEUGNISSE NETTOERZEUGUNG IN DEN RAFFINERIEN 1000 T				PETROLEUM PRODUCTS NET PRODUCTION IN REFINERIES 1000 T				PRODUITS PETROLIERS PRODUCT, NETTE DANS LES RAFFINERIES 1000 T		
ALLE MINERALOELERZEUGNISSE				ALL PETROLEUM PRODUCTS				TOUS PRODUITS PETROLIERS		
1995 01-12	587726	549117	27671	9376	107868	16942	52310	76738	2176	
1996 01-12	602098	562011	33641	10366	108989	18971	49961	78835	2059	
1995 10	50121	46975	2285	822	8930	1521	4617	6497	202	
1995 11	49326	45987	2135	884	8631	1679	4451	6393	200	
1995 12	51763	48376	2645	859	8877	1479	4652	7093	200	
1996 01	50969	47647	2488	952	9047	1622	4369	6887	207	
1996 10	51665	48022	2937	939	9577	1512	4338	6869	194	
1996 11	51237	47762	2919	946	9139	1700	4201	6675	18	
1996 12	52509	49005	2977	977	9291	1623	4346	6485	91	
1997 01	51563*	48053*	2684	894	8715	1772	4000*	7197	229	
1996 01 - 01	50969	47647	2488	952	9047	1622	4369	6887	207	
1997 01 - 01	51563*	48053*	2684	894	8715	1772	4000*	7197	229	
1997 / 1996 %	1.2*	0.9*	7.9	-6.1	-3.7	9.2	-8.5*	4.5	10.6	
RAFFINERIEGAS				REFINERY GAS				GAZ DE RAFFINERIE		
1995 01-12	2528	2528	-	47	554	144	97	236	-	
1996 01-12	2512	2450	-	52	491	140	28	186	-	
1995 10	193	193	-	3	47	12	2	21	-	
1995 11	188	188	-	4	44	12	7	17	-	
1995 12	204	204	-	4	44	12	8	18	-	
1996 01	205	197	-	4	43	13	2	15	-	
1996 10	209	204	-	4	41	10	2	13	-	
1996 11	184	185	-	5	35	13	-1	14	-	
1996 12	183	185	-	5	36	13	-6	12	-	
1997 01	189*	182*	-	5	30	10	-6*	13	-	
1996 01 - 01	205	197	-	4	43	13	2	15	-	
1997 01 - 01	189*	182*	-	5	30	10	-6*	13	-	
1997 / 1996 %	-7.8*	-7.6*	-	25.0	-30.2	-23.1	-400.0*	-13.3	-	
FLUESSIGGAS				LPG				GPL		
1995 01-12	15564	15293	458	148	3042	459	1798	2421	32	
1996 01-12	16290	15720	543	161	2789	533	1497	2772	36	
1995 10	1251	1234	28	11	217	43	151	209	4	
1995 11	1166	1150	33	11	197	43	131	174	3	
1995 12	1288	1267	41	10	201	45	175	222	4	
1996 01	1322	1284	32	13	224	46	113	255	4	
1996 10	1268	1219	35	14	203	47	131	231	3	
1996 11	1299	1279	44	13	209	43	122	231	1	
1996 12	1394	1374	52	14	212	53	149	223	3	
1997 01	1420*	1384*	58	13	190	51	140*	248	4	
1996 01 - 01	1322	1284	32	13	224	46	113	255	4	
1997 01 - 01	1420*	1384*	58	13	190	51	140*	248	4	
1997 / 1996 %	7.4*	7.8*	81.3	-	-15.2	10.9	23.9*	-2.8	-	
MOTORENBENZIN				MOTOR SPIRIT				ESSENCES MOTEUR		
1995 01-12	139160	128314	5259	2132	25889	3545	9695	17729	382	
1996 01-12	139874	129018	5948	2656	26104	3383	9262	16650	382	
1995 10	11715	10866	345	221	2121	360	847	1428	33	
1995 11	11734	10765	320	215	2105	336	790	1501	30	
1995 12	11994	11013	528	205	2079	296	784	1596	32	
1996 01	11869	10951	463	225	2230	245	815	1475	32	
1996 10	11751	10858	501	245	2283	258	763	1340	25	
1996 11	11648	10680	464	253	2151	290	682	1312	26	
1996 12	11781	10776	458	247	2249	291	759	1256	28	
1997 01	11644*	10682*	462	248	1998	302	740*	1386	28	
1996 01 - 01	11869	10951	463	225	2230	245	815	1475	32	
1997 01 - 01	11644*	10682*	462	248	1998	302	740*	1386	28	
1997 / 1996 %	-1.9*	-2.5*	-0.2	10.2	-10.4	23.3	-9.2*	-6.0	-12.5	
PETROLEUM UND FLUGTURBINENKRAFTSTOFFE				KEROSENE AND JET FUELS				PETROLE LAMPANT ET CARBUREACTEURS		
1995 01-12	39207	38598	1355	273	3130	1746	4151	5695	121	
1996 01-12	43121	41796	1842	412	3315	1986	4071	6419	149	
1995 10	3435	3394	88	33	250	149	385	495	14	
1995 11	3071	3027	54	27	216	156	305	410	15	
1995 12	3519	3453	131	27	212	172	359	526	15	
1996 01	3666	3553	149	38	274	159	364	535	15	
1996 10	3514	3373	175	34	310	151	363	456	16	
1996 11	3326	3266	154	22	215	154	298	514	2	
1996 12	3434	3393	169	40	278	154	296	471	8	
1997 01	3608*	3512*	149	34	251	177	290*	567	18	
1996 01 - 01	3666	3553	149	38	274	159	364	535	15	
1997 01 - 01	3608*	3512*	149	34	251	177	290*	567	18	
1997 / 1996 %	-1.6*	-1.2*	-	-10.5	-8.4	11.3	-20.3*	6.0	20.0	
ROBENZIN				NAPHTAS				NAPHTAS		
1995 01-12	37834	36431	696	145	9616	755	2472	4252	65	
1996 01-12	37797	36071	1148	196	9301	977	2303	4282	59	
1995 10	3188	3036	29	14	789	26	218	347	8	
1995 11	2939	2845	15	14	734	98	227	293	7	
1995 12	3386	3273	93	7	842	86	238	378	6	
1996 01	3435	3311	75	19	839	85	220	369	6	
1996 10	3374	3148	90	19	813	93	207	435	8	
1996 11	3481	3343	127	19	830	93	293	445	-2	
1996 12	3520	3381	115	19	845	92	229	453	1	
1997 01	3550*	3410*	122	25	814	100	220*	478	7	
1996 01 - 01	3435	3311	75	19	839	85	220	369	6	
1997 01 - 01	3550*	3410*	122	25	814	100	220*	478	7	
1997 / 1996 %	3.3*	3.0*	62.7	31.6	-3.0	17.6	*	29.5	16.7	

I	L	HL	A	P	FIN	S	UK	U.S.A.		
MINERALOELERZEUGNISSE NETTOERZEUGUNG IN DEN RAFFINERIEN 1000 T			PETROLEUM PRODUCTS NET PRODUCTION IN REFINERIES 1000 T				PRODUITS PETROLIERS PRODUCT, NETTE DANS LES RAFFINERIES 1000 T			
ALLE MINERALOELERZEUGNISSE			ALL PETROLEUM PRODUCTS				TOUS PRODUITS PETROLIERS			
83278	74421	8268	12805	11651	18690	85532	708342	1995 01-12		
82639	75541	8482	11666	11750	19855	89343	723306	1996 01-12		
7119	6306	732	941	965	1449	7735	59435	1995 10		
6612	6275	761	1041	993	1585	7686	58724	1995 11		
7544	6435	722	934	1006	1659	7458	61895	1995 12		
7489	6668	664	765	983	1675	7153	58426	1996 01		
7524	5884	730	465	1070	1843	7783	62131	1996 10		
7185	6346	759	1047	993	1723	7586	60627	1996 11		
7726	6542	718	1203	1006	1780	7744	62711	1996 12		
7559	6564	662	1081	983	1865	7358	59153	1997 01		
7489	6668	664	745	983	1675	7153	58426	1996 01 - 01		
7559	6564	662	1081	983	1865	7358	59153	1997 01 - 01		
0.9	-1.6	-0.3	41.3	-	11.3	2.9	1.2	1997 / 1996 %		
RAFFINERIEGAS			REFINERY GAS				GAZ DE RAFFINERIE			
253	1062	-	-	-	-	135	1095	1995 01-12		
229	1074	-5	-	67	-	250	63	1996 01-12		
14	83	-	-	-	-	11	92	1995 10		
8	85	-	-	-	-	11	79	1995 11		
18	89	-	-	-	-	11	95	1995 12		
21	89	-	-	8	-	10	-11	1996 01		
29	92	-1	-	6	-	13	-7	1996 10		
19	88	-1	-	-	-	12	26	1996 11		
18	93	-2	-	-	-	14	24	1996 12		
21	96	-1	-	8	-	13	-19	1997 01		
21	89	-	-	8	-	10	-11	1996 01 - 01		
21	96	-1	-	8	-	13	-19	1997 01 - 01		
	7.9	-	-	-	-	30.0	72.7	1997 / 1996 %		
FLUESSIGGAS			LPG				GPL			
2135	3176	40	411	-	231	1213	19043	1995 01-12		
2189	3542	24	374	285	261	1284	19391	1996 01-12		
188	248	6	35	-	11	100	1237	1995 10		
194	244	5	38	-	11	82	1097	1995 11		
172	259	6	31	-	15	107	1155	1995 12		
190	274	1	29	21	16	104	1193	1996 01		
171	293	6	7	27	16	84	1382	1996 10		
167	323	5	24	-	15	102	1034	1996 11		
201	304	6	35	-	14	128	1278	1996 12		
194	313	1	40	21	14	133	1268	1997 01		
100	274	1	29	21	16	104	1193	1996 01 - 01		
194	313	1	40	21	14	133	1268	1997 01 - 01		
2.1	14.2	-	37.9	-	-12.5	27.9	6.3	1997 / 1996 %		
MOTORENBENZIN			MOTOR SPIRIT				ESSENCES MOTEUR			
18745	14880	2266	2803	4477	4103	27255	325516	1995 01-12		
19076	14942	2298	2568	4213	4345	28047	329798	1996 01-12		
1549	1265	196	188	367	286	2509	27392	1995 10		
1416	1292	205	241	378	386	2519	27336	1995 11		
1609	1265	223	246	382	376	2373	28656	1995 12		
1654	1288	184	188	345	389	2336	26839	1996 01		
1683	1157	196	76	364	333	2527	27485	1996 10		
1592	1239	205	178	378	385	2493	27034	1996 11		
1718	1205	223	252	382	400	2313	28432	1996 12		
1800	1165	184	230	345	433	2323	27085	1997 01		
1654	1288	184	188	345	389	2336	26839	1996 01 - 01		
1800	1165	184	230	345	433	2323	27085	1997 01 - 01		
8.8	-9.6	-	22.3	-	11.3	-0.6	0.9	1997 / 1996 %		
PETROLEUM UND FLUGTURBINENKRAFTSTOFFE			KEROSENE AND JET FUELS				PETROLE LAMPANT ET CARBUREACTEURS			
4127	6189	416	1053	-	193	10758	70075	1995 01-12		
4171	6527	468	972	623	234	11932	75601	1996 01-12		
353	568	33	82	-	8	977	6077	1995 10		
282	500	34	112	-	10	950	6191	1995 11		
375	561	35	58	-	31	1017	6679	1995 12		
374	589	43	61	51	19	995	6906	1996 01		
369	503	33	31	64	44	965	6425	1996 10		
351	539	34	81	-	26	936	6270	1996 11		
323	525	35	99	-	6	1030	6769	1996 12		
354	542	43	81	51	2	1049	6510	1997 01		
374	589	43	61	51	19	995	6906	1996 01 - 01		
354	542	43	81	51	2	1049	6510	1997 01 - 01		
-5.4	-8.0	-	32.8	-	-89.5	5.4	-5.7	1997 / 1996 %		
ROHBEENZIN			NAPHTAS				NAPHTAS			
3629	11230	861	-	-	1403	2710	7785	1995 01-12		
3498	10681	801	239	-	1487	2825	8230	1996 01-12		
291	971	98	-	-	152	245	562	1995 10		
313	852	60	-	-	94	232	422	1995 11		
403	890	77	-	-	113	253	645	1995 12		
389	1025	50	29	-	95	234	538	1996 01		
276	910	58	28	-	198	239	786	1996 10		
269	946	83	-	-	138	240	681	1996 11		
348	943	82	-	-	139	254	696	1996 12		
280	1042	71	29	-	111	251	730	1997 01		
389	1025	50	29	-	95	234	538	1996 01 - 01		
280	1042	71	29	-	111	251	730	1997 01 - 01		
-28.0	1.7	-	42.0	-	16.8	7.3	35.7	1997 / 1996 %		

	EUR 15	EUR 12	B	DK	D	GR	E	F	IRL
MINERALOELERZEUGNISSE NETTOERZEUGUNG IN DEN RAFFINERIEEN 1000 T	PETROLEUM PRODUCTS NET PRODUCTION IN REFINERIES 1000 T			PRODUITS PETROLIERS PRODUCT. NETTE DANS LES RAFFINERIES 1000 T					
DIESELKRAFTST.UND DESTILLATHEIZOLEE	GAS/ DIESEL OIL			GASOIL ET FUEL-OIL FLUIDE					
1995 01-12	210495	195771	11069	4281	45230	3987	16576	30840	814
1996 01-12	220292	205248	12601	4557	47326	4760	17280	32568	702
1995 10	17900	16668	938	326	3706	377	1482	2547	71
1995 11	17742	16469	829	391	3543	404	1313	2689	70
1995 12	19167	17859	1038	399	3778	366	1492	3051	70
1996 01	18782	17468	908	418	4000	412	1537	2964	73
1996 10	19562	18199	1179	414	4064	411	1460	3053	65
1996 11	19490	18176	1174	426	3976	486	1497	2993	6
1996 12	20035	18695	1132	426	4096	451	1664	2822	28
1997 01	20175*	18775*	1143	368	4016	449	1600*	3380	78
1996 01 - 01	18782	17468	908	418	4000	412	1537	2964	73
1997 01 - 01	20175*	18775*	1143	368	4016	449	1600*	3380	78
1997 / 1996 %	7.4*	7.5*	25.9	-12.0	0.4	9.0	4.1*	14.0	6.8
RUECKSTANDSHEIZOLEE	RESIDUAL FUEL OIL			FUEL-OIL RESIDUEL					
1995 01-12	97617	89956	4397	2348	11800	5787	11701	9249	776
1996 01-12	98622	90675	6224	2332	11677	6634	10434	8895	759
1995 10	8339	7775	503	214	961	499	1015	835	69
1995 11	8761	8080	488	222	975	573	1250	744	72
1995 12	8867	8118	448	207	1138	452	1088	863	71
1996 01	8929	8213	523	235	934	645	981	875	78
1996 10	8060	7328	545	209	1027	506	963	745	75
1996 11	8129	7398	494	208	1031	547	833	719	8
1996 12	8933	8129	605	226	1000	534	812	820	34
1997 01	8737	7974	644	201	1032	655	810	883	84
1996 01 - 01	8929	8213	523	235	934	645	981	875	78
1997 01 - 01	8737	7974	644	201	1032	655	810	883	84
1997 / 1996 %	-2.2	-2.9	23.1	-14.5	10.5	1.6	-17.4	0.9	7.7
VERSCHIEDENE ERZEUGNISSE	SUNDRY PRODUCTS			PRODUITS PETROLIERS DIVERS					
1995 01-12	46571	43476	4533	-	9758	518	5810	6316	-17
1996 01-12	43784	41229	5339	-	7979	558	5068	7017	-27
1995 10	4198	3907	453	-	838	55	517	615	3
1995 11	3717	3455	396	-	819	57	418	565	3
1995 12	3334	3185	364	-	583	50	508	439	-
1996 01	2801	2710	338	-	503	17	337	399	-1
1996 10	3925	3693	411	-	837	36	449	596	2
1996 11	3663	3418	463	-	691	74	459	447	-23
1996 12	3222	3065	449	-	564	35	443	428	-11
1997 01	2346*	2240*	106	-	384	28	430*	242	10
1996 01 - 01	2801	2710	338	-	503	17	337	399	-1
1997 01 - 01	2346*	2240*	106	-	384	28	430*	242	10
1997 / 1996 %	-16.3*	-17.4*	-68.6	-	-23.7	64.7	27.6*	-39.4	-
DARUNTER PETROLKOKS	AMONG WHICH PETROLEUM COKE			DONT COKE DE PETROLE					
1995 01-12	1962	1939	-	-	954	-	448	-	-
1996 01-12	2166	2166	-	-	1057	-	566	-	-
1995 10	162	162	-	-	80	-	38	-	-
1995 11	149	149	-	-	77	-	32	-	-
1995 12	158	158	-	-	79	-	37	-	-
1996 01	185	185	-	-	91	-	37	-	-
1996 10	226	226	-	-	104	-	71	-	-
1996 11	178	178	-	-	83	-	46	-	-
1996 12	188	188	-	-	80	-	54	-	-
1997 01	200*	200*	-	-	89	-	50*	-	-
1996 01 - 01	185	185	-	-	91	-	37	-	-
1997 01 - 01	200*	200*	-	-	89	-	50*	-	-
1997 / 1996 %	8.1*	8.1*	-	-	-2.2	-	35.1*	-	-
ALLE MINERALOELERZEUGNISSE BRUTTOINLANDSVERBRAUCH	ALL PETROLEUM PRODUCTS GROSS INLAND CONSUMPTION			TOUS PRODUITS PETROLIERS CONSUMATION INTERIEURE BRUTE					
1995 01-12	-46061	-45519	-6130	-399	19884	-3599	-1300	1376	3073
1996 01-12	-56388	-57152	-8814	-319	21526	-5263	-1544	-2233	3425
1995 10	-3530	-3812	-492	-90	1559	-160	-268	-100	217
1995 11	-1463	-1405	-335	-51	2274	-120	-107	515	268
1995 12	-3887	-3760	-389	53	1334	-149	952	157	273
1996 01	-5323	-5217	-70	119	1760	-421	-1126	-78	238
1996 10	-4461	-4198	-928	-110	1227	-27	19	-469	280
1996 11	-3009	-3055	-1011	-182	1956	-297	157	-450	456
1996 12	-6801	-6781	-698	-158	1336	-381	-68	353	435
1997 01	-2889*	-1669*	-232	-150	2344	-399	477*	402	274
1996 01 - 01	-5323	-5217	-70	119	1760	-421	-1126	-78	238
1997 01 - 01	-2889*	-1669*	-232	-150	2344	-399	477*	402	274
1997 / 1996 %	-45.7*	-68.0*	231.4	-226.1	33.2	-5.2	-142.4*	-615.4	15.1
BESTAENDE AM ENDE EINES ZEITRAUMS	STOCKS END OF PERIOD			STOCKS - FIN DE PERIODE					
1995 12	93605	86076	3148	2829	21024	1665	9017	14233	720
1996 12	94314	86570	3351	2817	20933	1970	8966	13732	809
1995 10	96474	88820	3168	3047	21335	1560	10212	14279	852
1995 11	94235	86639	3264	2982	20433	1887	10155	13975	800
1995 12	93605	86076	3148	2829	21024	1665	9017	14233	720
1996 01	94565	86948	2827	2793	21168	1923	9911	13903	675
1996 10	91920	84307	3000	2948	20858	1744	8925	13461	890
1996 11	92938	85258	3145	2976	20534	1945	8959	13852	842
1996 12	94314	86570	3351	2817	20933	1970	8966	13732	809
1997 01	94118*	85145*	3310	2829	21158	2235	8500*	13521	836

	L	ML	A	P	FIN	S	UK	U.S.A.		
MINERALOELERZEUGNISSE NETTOERZEUGUNG IN DEN RAFFINERIEEN 1000 T	PETROLEUM PRODUCTS NET PRODUCTION IN REFINERIES 1000 T							PRODUITS PETROLIERS PRODUCT. NETTE DANS LES RAFFINERIES 1000 T		
DIESELKRAFTST. UND DESTILLATHEIZOLE	GAS/ DIESEL OIL							GASOIL ET FUEL-OIL FLUIDE		
31298		20523	3422	3983	4652	6650	27170	158572	1995 01-12	
31432		21360	3422	3761	4497	7125	28901	168316	1996 01-12	
2789		1711	322	247	376	534	2474	13603	1995 10	
2638		1808	310	318	387	576	2466	13853	1995 11	
3088		1877	268	291	392	648	2409	14369	1995 12	
2840		1807	278	270	413	623	2239	13392	1996 01	
3132		1636	322	126	420	621	2659	15617	1996 10	
2907		1818	310	389	387	617	2504	15186	1996 11	
3149		1964	268	397	392	680	2566	15276	1996 12	
3081		1972	278	343	413	709	2345	13493	1997 01	
2840		1807	278	270	413	623	2239	13392	1996 01 - 01	
3081		1972	278	343	413	709	2345	13493	1997 01 - 01	
8.5		9.1		27.0		13.8	4.7	0.8	1997 / 1996 %	
RUECKSTANDSHEIZOLE	RESIDUAL FUEL OIL							FUEL-OIL RESIDUEL		
17702		12035	1439	3191	1269	4953	10970	44667	1995 01-12	
17027		12447	1427	2764	1219	5301	11482	41353	1996 01-12	
1460		990	109	239	116	339	990	3538	1995 10	
1416		1106	138	253	119	424	981	3178	1995 11	
1489		1134	168	203	121	460	1025	4144	1995 12	
1692		1194	159	159	82	475	897	3769	1996 01	
1374		892	109	130	121	502	862	3289	1996 10	
1423		971	138	272	119	474	892	3361	1996 11	
1606		1104	168	313	121	515	1075	3757	1996 12	
1516		1029	159	279	82	522	841	3941	1997 01	
1692		1194	159	159	82	475	897	3769	1996 01 - 01	
1516		1029	159	279	82	522	841	3941	1997 01 - 01	
-10.4		-13.8		75.5		9.9	-6.3	4.6	1997 / 1996 %	
VERSCHIEDENE ERZEUGNISSE	SUNDRY PRODUCTS							PRODUITS PETROLIERS DIVERS		
5390		5342	685	503	1253	1157	5323	80708	1995 01-12	
5020		4965	848	426	605	1102	4884	79737	1996 01-12	
475		470	66	52	106	119	429	6871	1995 10	
345		388	69	19	109	84	445	6304	1995 11	
390		360	22	28	111	16	463	6102	1995 12	
329		402	-1	8	34	58	378	5751	1996 01	
490		401	65	37	38	129	434	7064	1996 10	
457		422	68	20	109	68	408	6530	1996 11	
363		404	20	25	111	26	365	6429	1996 12	
313		387	-2	37	34	74	303	6090	1997 01	
329		402	-1	8	34	58	378	5751	1996 01 - 01	
313		387	-2	37	34	74	303	6090	1997 01 - 01	
-4.9		-3.7	100.0	362.5		27.6	-19.9	5.9	1997 / 1996 %	
DARUNTER PETROLKOKS	AMONG WHICH PETROLEUM COKE							DONT COKE DE PETROLE		
537		-	-	-	-	23	-	26460	1995 01-12	
543		-	-	-	-	-	-	28238	1996 01-12	
44		-	-	-	-	-	-	2229	1995 10	
40		-	-	-	-	-	-	2271	1995 11	
42		-	-	-	-	-	-	2284	1995 12	
57		-	-	-	-	-	-	2275	1996 01	
51		-	-	-	-	-	-	2395	1996 10	
49		-	-	-	-	-	-	2398	1996 11	
54		-	-	-	-	-	-	2495	1996 12	
61		-	-	-	-	-	-	2267	1997 01	
57		-	-	-	-	-	-	2275	1996 01 - 01	
61		-	-	-	-	-	-	2267	1997 01 - 01	
7.0		-	-	-	-	-	-	-0.4	1997 / 1996 %	
ALLE MINERALOELERZEUGNISSE BRUTTOINLANDSVERBRAUCH	ALL PETROLEUM PRODUCTS GROSS INLAND CONSUMPTION							TOUS PRODUITS PETROLIERS CONSUMATION INTERIEURE BRUTE		
5846	1748	-52724	2056	-149	-253	-2345	-13145	19728	1995 01-12	
4352	1812	-52886	2020	233	-242	-1555	-17441	20655	1996 01-12	
1024	159	-4343	166	214	64	52	-1532	1682	1995 10	
1732	147	-4470	179	35	-11	-226	-1293	1653	1995 11	
288	153	-4538	93	67	-121	-99	-1961	2216	1995 12	
191	149	-4878	229	127	-270	-65	-1228	3942	1996 01	
809	166	-4165	147	587	-283	-127	-1587	4199	1996 10	
48	150	-2584	121	-59	37	-112	-1259	709	1996 11	
-574	157	-4797	126	-230	-87	-600	-2156	778	1996 12	
1557	175	-4820	144	-60	-122	140	-1237	4892	1997 01	
191	149	-4878	229	127	-270	-65	-1228	3942	1996 01 - 01	
1557	175	-4820	144	-60	-122	140	-1237	4892	1997 01 - 01	
715.2	17.4	-1.2	-37.1	-147.2	-54.8	-315.4	0.7	24.1	1997 / 1996 %	
BESTAENDE AM ENDE EINES ZEITRAUMS	STOCKS END OF PERIOD							STOCKS - FIN DE PERIODE		
15511	95	7799	1559	1981	2259	3711	8054	66735	1995 12	
15869	107	7912	1563	2186	2429	4293	7918	65383	1996 12	
15526	113	8970	1584	1785	2177	3893	7973	69318	1995 10	
14881	107	8062	1526	1964	2225	3845	8129	68563	1995 11	
15511	95	7799	1559	1981	2259	3711	8054	66735	1995 12	
16028	103	7899	1474	1959	2407	3736	7759	64539	1996 01	
15489	102	7620	1563	1662	2429	3621	7608	63564	1996 10	
15319	112	7898	1563	1962	2429	3688	7714	63939	1996 11	
15869	107	7912	1563	2186	2429	4293	7918	65383	1996 12	
14852	88	8145	1563	2216	2429	4140	7455	63101	1997 01	

	EUR 15	EUR 12	B	DK	D	GR	E	F	IRL	
ALLE MINERALDELERZEUGNISSE EINFUHREN 1000 T			ALL PETROLEUM PRODUCTS IMPORTS 1000 T						TOUS PRODUITS PETROLIERS IMPORTATIONS 1000 T	
GESAMTEINFUHREN			TOTAL IMPORTS						IMPORTATIONS TOTALES	
1995 01-12	182410	168516	13357	5027	43053	3786	11325	18872	4157	
1996 01-12	184730	170924	13898	5535	45942	3602	11111	16223	4545	
1995 10	15476	14179	1055	442	3555	244	959	1442	362	
1995 11	15825	14615	1253	366	3530	493	890	1458	296	
1995 12	15982	14866	1127	406	3914	450	931	1924	316	
1996 01	15987	14576	1373	515	3893	472	792	1161	311	
1996 10	16583	15594	1218	533	4008	518	868	1256	435	
1996 11	16354	15354	1046	400	3816	481	1012	1356	437	
1996 12	15716	14806	1216	321	3677	365	1089	1822	460	
1997 01	15968*	15064*	1446	394	4237	371	1000*	1551	411	
1996 01 - 01	15987	14576	1373	515	3893	472	792	1161	311	
1997 01 - 01	15968*	15064*	1446	394	4237	371	1000*	1551	411	
1997 / 1996 %	-0.1*	3.3*	5.3	-23.5	8.8	-21.4	26.3*	33.6	32.2	
INNERGEMEINSCHAFTLICHE EINFUHREN(EUR 15) (1)			INTRA-COMMUNITY IMPORTS (EUR 15) (1)						IMPORT. INTRA-COMMUNAUTAIRES (EUR 15) (1)	
1995 01-12	104507		11259	2167	35754	1226	3821	12309	4196	
1996 01-12	106032		11390	2436	38300	841	4099	10463	4547	
1995 10	8798		878	153	2933	128	486	922	362	
1995 11	9204		1063	187	2915	194	287	1254	296	
1995 12	9731		977	189	3283	144	386	1420	316	
1996 01	9204		993	165	3165	163	358	879	311	
1996 10	9255		1045	184	3421	100	270	681	435	
1996 11	8569		945	236	3248	149	286	874	437	
1996 12	9139		1052	158	3075	83	398	1285	460	
1997 01	9038		993	194	3552	163	538	886	411	
1996 01 - 01	9204		993	165	3165	163	358	879	311	
1997 01 - 01	9038		993	194	3552	163	538	886	411	
EINFUHREN AUS DEN NIEDERLANDEN			IMPORTS FROM THE NETHERLANDS						IMPORTATIONS EN PROVENANCE DES PAYS-BAS	
1995 01-12	36399	36068	8735	236	22854	42	168	2022	-	
1996 01-12	38699	38564	8842	195	24402	9	61	2652	-	
1995 10	3087	3068	683	9	1947	-	53	183	-	
1995 11	3173	3146	863	15	1900	3	56	94	-	
1995 12	3298	3282	847	25	1904	-	4	227	-	
1996 01	3330	3292	777	16	2032	2	5	196	-	
1996 10	3330	3329	748	5	2165	-	-	125	-	
1996 11	3263	3259	713	10	2140	-	13	258	-	
1996 12	3381	3377	826	27	2091	1	15	269	-	
1997 01	3494	3479	777	3	2352	2	43	136	-	
1996 01 - 01	3330	3292	777	16	2032	2	5	196	-	
1997 01 - 01	3494	3479	777	3	2352	2	43	136	-	
EINFUHREN AUS SCHWEDEN			IMPORTS FROM SWEDEN						IMPORTATIONS EN PROVENANCE DE SUEDE	
1995 01-12	6225	5947	49	1503	1921	-	101	612	-	
1996 01-12	6575	6232	113	1581	2465	-	4	99	-	
1995 10	458	421	-	105	119	-	48	25	-	
1995 11	562	536	8	140	210	-	-	5	-	
1995 12	500	462	3	128	238	-	-	44	-	
1996 01	582	556	10	105	252	-	4	14	-	
1996 10	613	570	37	136	204	-	-	5	-	
1996 11	495	469	-	168	178	-	-	-	-	
1996 12	512	474	8	107	110	-	-	4	-	
1997 01	-	-	10	142	197	-	-	10	-	
1996 01 - 01	582	556	10	105	252	-	4	14	-	
1997 01 - 01	-	-	10	142	197	-	-	10	-	
EINFUHREN AUS DEM VEREINIG. KOENIGREICH			IMPORTS FROM THE UNITED KINGDOM						IMPORTATIONS EN PROV. DU ROYAUME-UNI	
1995 01-12	19705	18563	814	27	1611	75	720	4450	4196	
1996 01-12	19095	18032	1049	246	2031	4	816	2893	4547	
1995 10	1773	1687	54	-	112	-	63	346	362	
1995 11	1725	1688	95	-	110	22	55	462	296	
1995 12	2329	2203	29	-	254	1	145	652	316	
1996 01	1602	1439	117	13	126	-	121	312	311	
1996 10	1614	1554	123	12	251	-	48	201	435	
1996 11	1310	1235	75	10	181	-	24	153	437	
1996 12	1969	1891	105	11	250	-	25	441	460	
1997 01	-	-	117	22	307	2	235	292	411	
1996 01 - 01	1602	1439	117	13	126	-	121	312	311	
1997 01 - 01	-	-	117	22	307	-	235	292	411	
AUSSERGEINSCHAFTLICHE EINFUHREN(EUR15) (1)			EXTRA-COMMUNITY IMPORTS (EUR 15) (1)						IMPORT. EXTRA-COMMUNAUTAIRES (EUR 15) (1)	
1995 01-12	77903		2098	2840	7299	2560	7504	6563	-39	
1996 01-12	78698		2508	3099	7642	2761	7012	5760	-2	
1995 10	6678		177	289	622	116	473	520	-	
1995 11	6621		190	179	615	299	603	404	-	
1995 12	6251		150	217	631	306	545	504	-	
1996 01	6783		380	350	728	309	434	282	-	
1996 10	7328		173	349	587	418	598	575	-	
1996 11	7785		101	164	368	332	726	482	-	
1996 12	6577		164	163	602	282	691	537	-	
1997 01	6930*		453	200	685	208	462*	665	-	
1996 01 - 01	6783		380	350	728	309	434	282	-	
1997 01 - 01	6930*		453	200	685	208	462*	665	-	
1997 / 1996 %	2.2*		19.2	-42.9	-5.9	-32.7	6.5*	135.8	-	
EINFUHREN AUS NORWEGEN			IMPORTS FROM NORWAY						IMPORTATIONS EN PROVENANCE DE NORVEGE	
1995 01-12	7204	5956	539	563	1219	-	25	600	-	
1996 01-12	7396	5820	585	551	1397	-	-	342	-	
1995 10	487	415	48	29	65	-	-	31	-	
1995 11	582	460	45	33	84	-	-	57	-	
1995 12	759	672	53	38	197	-	-	78	-	
1996 01	634	515	65	48	91	-	-	35	-	
1996 10	611	475	50	36	85	-	-	26	-	
1996 11	589	493	26	19	115	-	-	26	-	
1996 12	614	522	36	40	127	-	-	53	-	
1997 01	740	620	65	51	150	-	-	68	-	
1996 01 - 01	634	515	65	48	91	-	-	35	-	
1997 01 - 01	740	620	65	51	150	-	-	68	-	

(1) INTRA-COMMUNITY IMPORTS AND EXTRA-COMMUNITY IMPORTS PRIOR TO 01.01.1995 REFER TO EUR 12
(1) IMPORTATIONS INTRA-COMMUNAUTAIRES ET IMPORTATIONS EXTRA-COMMUNAUTAIRES AVANT LE 01.01.1995 SE REFERENT A EUR 12
(1) INNERGEMEINSCHAFTLICHE EINFUHREN UND AUSSERGEINSCHAFTLICHE EINFUHREN VOR DEM 01.01.1995 BEZIEHEN SICH AUF EUR 12

I	L	NL	A	P	FIN	S	UK	U.S.A.		
ALLE MINERALOELERZEUGNISSE EINFUHREN 1000 T			ALL PETROLEUM PRODUCTS IMPORTS 1000 T				TOUS PRODUITS PETROLIERS IMPORTATIONS 1000 T			
GESAMTEINFUHREN			TOTAL IMPORTS				IMPORTATIONS TOTALES			
25061	1721	29217	3218	3816	3610	7066	9124	41532	1995 01-12	
25472	1826	30968	3220	3075	4309	6277	8727	50850	1996 01-12	
2077	152	2667	266	419	390	641	805	3082	1995 10	
2635	141	2064	273	423	323	614	846	3628	1995 11	
2619	143	2074	254	350	289	573	612	3344	1995 12	
2405	158	2501	224	263	282	905	732	4284	1996 01	
2062	166	3191	266	438	309	414	901	4706	1996 10	
1745	160	3763	273	321	323	404	817	3776	1996 11	
2213	152	2482	254	206	289	367	803	5170	1996 12	
1982	156	2716	224	161	282	398	639	5124	1997 01	
2405	158	2501	224	263	282	905	732	4284	1996 01 - 01	
1982	156	2716	224	161	282	398	639	5124	1997 01 - 01	
-17.6	-1.3	8.6	-	-38.8	-	-56.0	-12.7	19.6	1997 / 1996 X	
INNERGEMEINSCHAFTLICHE EINFUHREN(EUR 15) (1)			INTRA-COMMUNITY IMPORTS (EUR 15) (1)				IMPORT. INTRA-COMMUNAUTAIRES (EUR 15) (1)			
8167	1695	10829	477	2936	823	5014	3834		1995 01-12	
10309	1833	10627	315	2154	933	4362	3423		1996 01-12	
766	152	877	-	363	97	451	230		1995 10	
871	138	870	-	323	109	447	250		1995 11	
816	142	978	-	287	79	441	273		1995 12	
867	158	738	141	122	76	699	369		1996 01	
877	166	1095	-	317	82	255	327		1996 10	
583	160	828	-	183	109	277	254		1996 11	
936	153	805	-	151	79	270	234		1996 12	
659	156	676	141	122	76	270	201		1997 01	
867	158	738	141	122	76	699	369		1996 01 - 01	
659	156	676	141	122	76	270	201		1997 01 - 01	
EINFUHREN AUS DEN NIEDERLANDEN			IMPORTS FROM THE NETHERLANDS				IMPORTATIONS EN PROVENANCE DES PAYS-BAS			
590	108		15	269	52	264	1044		1995 01-12	
1233	148		17	394	17	101	628		1996 01-12	
92	11		-	44	6	13	46		1995 10	
52	7		-	102	3	24	54		1995 11	
84	22		-	41	3	13	128		1995 12	
176	15		14	4	-	24	69		1996 01	
142	12		-	83	-	1	49		1996 10	
7	22		-	33	3	1	63		1996 11	
72	15		-	14	3	1	47		1996 12	
100	7		14	4	-	1	55		1997 01	
176	15		14	4	-	24	69		1996 01 - 01	
100	7		14	4	-	1	55		1997 01 - 01	
EINFUHREN AUS SCHWEDEN			IMPORTS FROM SWEDEN				IMPORTATIONS EN PROVENANCE DE SUEDE			
693		323		3	278		742		1995 01-12	
894		312		35	343		729		1996 01-12	
72		24		-	37		28		1995 10	
81		36		-	26		56		1995 11	
		21		-	38		28		1995 12	
94		37		7	26		33		1996 01	
45		24		10	43		109		1996 10	
52		34		3	26		34		1996 11	
95		42		4	38		104		1996 12	
22		37		7	26		26		1997 01	
94		37		7	26		33		1996 01 - 01	
22		37		7	26		26		1997 01 - 01	
EINFUHREN AUS DEM VEREINIG. KOENIGREICH			IMPORTS FROM THE UNITED KINGDOM				IMPORTATIONS EN PROV. DU ROYAUME-UNI			
2503		3316		851	34	1108			1995 01-12	
3363		2506		577	89	974			1996 01-12	
282		308		138	4	82			1995 10	
396		186		62	6	31			1995 11	
343		391		72	2	124			1995 12	
223		181		35	2	161			1996 01	
190		241		53	-	60			1996 10	
144		169		42	6	69			1996 11	
351		195		51	2	76			1996 12	
188		157		35	2	69			1997 01	
223		181		35	2	161			1996 01 - 01	
188		157		35	2	69			1997 01 - 01	
AUSSERGEMEINSCHAFTLICHE EINFUHREN(EUR15) (1)			EXTRA-COMMUNITY IMPORTS (EUR 15) (1)				IMPORT. EXTRA-COMMUNAUTAIRES (EUR 15) (1)			
16894	26	18388	2741	880	2787	2052	5290	41532	1995 01-12	
15163	-7	20341	2905	921	3376	1915	5304	50850	1996 01-12	
1311		1790	266	56	293	190	575	3082	1995 10	
1764	3	1194	273	120	214	167	596	3628	1995 11	
1803	1	1096	254	63	210	132	339	3344	1995 12	
1538		1763	83	141	206	206	363	4284	1996 01	
1185		2096	266	121	227	159	574	4706	1996 10	
1162		2935	273	138	214	127	563	3776	1996 11	
1277	-1	1677	254	55	210	97	569	5170	1996 12	
1323		2040	83	39	206	128	438	5124	1997 01	
1538		1763	83	141	206	206	363	4284	1996 01 - 01	
1323		2040	83	39	206	128	438	5124	1997 01 - 01	
-14.0		15.7		-72.4		-37.9	20.7	19.6	1997 / 1996 X	
EINFUHREN AUS NORWEGEN			IMPORTS FROM NORWAY				IMPORTATIONS EN PROVENANCE DE NORVEGE			
1261		618		24	190	1058	1127	399	1995 01-12	
1210		876		60	312	1264	799	326	1996 01-12	
153		31		-	10	62	58		1995 10	
77		103		-	3	119	61		1995 11	
125		118		7	24	63	56	35	1995 12	
118		107		2	24	95	49	22	1996 01	
78		107		-	11	125	93	33	1996 10	
111		125		11	3	93	60		1996 11	
147		45		11	24	68	63	34	1996 12	
116		84		2	24	96	84		1997 01	
118		107		2	24	95	49	22	1996 01 - 01	
116		84		2	24	96	84		1997 01 - 01	

(1) INTRA-COMMUNITY IMPORTS AND EXTRA-COMMUNITY IMPORTS PRIOR TO 01.01.1995 REFER TO EUR 12
(1) IMPORTATIONS INTRA-COMMUNAUTAIRES ET IMPORTATIONS EXTRA-COMMUNAUTAIRES AVANT LE 01.01.1995 SE REFERENT A EUR 12
(1) INNERGEMEINSCHAFTLICHE EINFUHREN UND AUSSERGEMEINSCHAFTLICHE EINFUHREN VOR DEM 01.01.1995 BEZIEHEN SICH AUF EUR 12

	EUR 15	EUR 12	B	DK	D	GR	E	F	IRL	
ALLE MINERALÖLERZEUGNISSE EINFÜHREN 1000 T						ALL PETROLEUM PRODUCTS IMPORTS 1000 T	TOUS PRODUITS PÉTROLIERS IMPORTATIONS 1000 T			
EINFÜHREN AUS DEN USA						IMPORTS FROM THE USA	IMPORTATIONS EN PROVENANCE DES USA			
1995 01-12	8193	8000	285	168	843	288	1840	454	-	
1996 01-12	7355	7078	425	176	862	297	2078	274	-	
1995 10	741	681	11	22	95	7	140	34	-	
1995 11	848	845	19	2	87	50	153	8	-	
1995 12	761	719	26	28	39	10	145	33	-	
1996 01	736	683	26	1	100	-	140	18	-	
1996 10	899	896	42	27	152	39	173	56	-	
1996 11	606	605	25	3	56	-	221	13	-	
1996 12	633	632	23	31	83	8	270	32	-	
1997 01	463	462	26	1	59	-	-	57	-	
1996 01 - 01	736	683	26	1	100	-	140	18	-	
1997 01 - 01	463	462	26	1	59	-	-	57	-	
EINFÜHREN AUS OPEC-LAENDERN						IMPORTS FROM OPEC	IMPORTATIONS EN PROVENANCE DE L'OPEP			
1995 01-12	20783	20695	365	172	1333	388	3841	2654	-	
1996 01-12	17719	17696	288	30	1074	68	3148	2663	-	
1995 09	1962	1962	25	76	187	-	325	294	-	
1995 10	1962	1944	35	-	158	-	181	316	-	
1995 11	1756	1756	-	-	121	-	361	196	-	
1995 12	1709	1702	28	2	127	-	338	156	-	
1996 09	1441	1441	-	-	96	18	155	188	-	
1996 10	1427	1427	6	-	77	20	252	249	-	
1996 11	1818	1818	27	30	118	3	334	277	-	
1996 12	1448	1448	2	-	124	-	303	246	-	
1996 01 - 12	20783	20695	365	172	1333	388	3841	2654	-	
1996 01 - 12	17719	17696	288	30	1074	68	3148	2663	-	
EINFÜHREN AUS ALGERIEN						IMPORTS FROM ALGERIA	IMPORTATIONS EN PROVENANCE DE L'ALGERIE			
1995 01-12	9596	9583	230	63	960	26	2856	1859	-	
1996 01-12	8597	8595	37	-	803	45	2696	1611	-	
1995 10	802	789	26	-	120	-	145	213	-	
1995 11	901	901	-	-	88	-	268	164	-	
1995 12	962	962	26	-	88	-	293	145	-	
1996 01	741	741	28	-	109	-	190	136	-	
1996 10	700	700	-	-	37	-	190	196	-	
1996 11	843	843	-	-	99	-	263	117	-	
1996 12	684	684	-	-	89	-	251	92	-	
1997 01	861	861	28	-	56	-	296	209	-	
1996 01 - 01	741	741	28	-	109	-	190	136	-	
1997 01 - 01	861	861	28	-	56	-	296	209	-	
EINFÜHREN AUS LIBYEN						IMPORTS FROM LIBYA	IMPORTATIONS EN PROVENANCE DE LIBYE			
1995 01-12	3959	3947	15	107	67	123	475	416	-	
1996 01-12	4151	4130	243	-	268	20	408	528	-	
1995 10	382	377	-	-	14	-	36	27	-	
1995 11	151	151	-	-	5	-	36	29	-	
1995 12	250	243	-	-	24	-	45	2	-	
1996 01	291	284	-	-	15	-	42	23	-	
1996 10	343	343	-	-	40	20	62	27	-	
1996 11	246	246	27	-	19	-	53	28	-	
1996 12	476	476	-	-	35	-	52	106	-	
1997 01	405	405	-	-	18	-	78	52	-	
1996 01 - 01	291	284	-	-	15	-	42	23	-	
1997 01 - 01	405	405	-	-	18	-	78	52	-	
EINFÜHREN AUS KUWAIT						IMPORTS FROM KUWAIT	IMPORTATIONS EN PROVENANCE DU KOWEIT			
1995 01-12	1170	1170	-	-	12	-	-	-	-	
1996 01-12	1157	1157	-	-	-	-	-	55	-	
1995 10	107	107	-	-	-	-	-	-	-	
1995 11	110	110	-	-	-	-	-	-	-	
1995 12	109	109	-	-	-	-	-	-	-	
1996 01	-	-	-	-	-	-	-	-	-	
1996 10	116	116	-	-	-	-	-	-	-	
1996 11	163	163	-	-	-	-	-	55	-	
1996 12	-	-	-	-	-	-	-	-	-	
1997 01	-	-	-	-	-	-	-	-	-	
1996 01 - 01	-	-	-	-	-	-	-	-	-	
1997 01 - 01	-	-	-	-	-	-	-	-	-	
EINFÜHREN AUS SAUDI-ARABIEN						IMPORTS FROM SAUDI ARABIA	IMPORT. EN PROVENANCE D'ARABIE SAOUDITE			
1995 01-12	1099	1099	2	-	92	239	75	267	-	
1996 01-12	791	791	2	-	3	3	-	331	-	
1995 10	46	46	-	-	-	-	-	21	-	
1995 11	177	177	-	-	-	-	55	3	-	
1995 12	138	138	2	-	-	-	-	8	-	
1996 01	98	98	-	-	1	-	-	43	-	
1996 10	97	97	-	-	-	-	-	-	-	
1996 11	92	92	-	-	-	3	-	21	-	
1996 12	111	111	2	-	-	-	-	45	-	
1997 01	82	82	-	-	-	-	-	48	-	
1996 01 - 01	98	98	-	-	1	-	-	43	-	
1997 01 - 01	82	82	-	-	-	-	-	48	-	
EINFÜHREN AUS VENEZUELA						IMPORTS FROM VENEZUELA	IMPORTATIONS EN PROVENANCE DU VENEZUELA			
1995 01-12	3619	3619	26	2	199	-	435	56	-	
1996 01-12	1722	1722	6	30	-	-	44	45	-	
1995 10	487	487	9	-	24	-	-	-	-	
1995 11	279	279	-	-	28	-	2	-	-	
1995 12	160	160	-	2	15	-	-	-	-	
1996 01	107	107	-	-	-	-	-	23	-	
1996 10	42	42	6	-	-	-	-	-	-	
1996 11	358	358	-	30	-	-	18	22	-	
1996 12	93	93	-	-	-	-	-	-	-	
1997 01	86	86	-	-	-	-	19	-	-	
1996 01 - 01	107	107	-	-	-	-	-	23	-	
1997 01 - 01	86	86	-	-	-	-	19	-	-	

I	L	ML	A	P	FIN	S	UK	U.S.A.	
ALLE MINERALOELERZEUGNISSE EINFUHREN 1000 T			ALL PETROLEUM PRODUCTS IMPORTS 1000 T				TOUS PRODUITS PETROLIERS IMPORTATIONS 1000 T		
EINFUHREN AUS DEN USA			IMPORTS FROM THE USA				IMPORTATIONS EN PROVENANCE DES USA		
2917		1160	36	27	166	9			1995 01-12
1642		1117	139	21	256	68			1996 01-12
198		168	6	11	49	-			1995 10
404		114	8	-	3	-			1995 11
341		84	13	-	42	-			1995 12
157		224	17	-	53	-			1996 01
94		272	13	2	1	28			1996 10
144		89	20	-	1	34			1996 11
110		75	-	-	1	-			1996 12
141		143	17	-	1	18			1997 01
157		224	17	-	53	-			1996 01 - 01
141		143	17	-	1	18			1997 01 - 01
EINFUHREN AUS OPEC-LAENDERN			IMPORTS FROM OPEC				IMPORTATIONS EN PROVENANCE DE L'OPEP		
6071		3655	530	-	88	1686	20272		1995 01-12
6227		2601	365	2	21	1232	20660		1996 01-12
471		460	28	-	-	96	1717		1995 09
404		625	26	-	18	199	1581		1995 10
512		342	56	-	-	168	1716		1995 11
719		197	43	-	7	92	1669		1995 12
613		237	27	-	-	107	1542		1996 09
537		163	25	-	-	98	1421		1996 10
432		435	25	-	-	137	1497		1996 11
563		-	25	-	-	185	1692		1996 12
6071		3655	530	-	88	1686	20272		1995 01 - 12
6227		2601	365	2	21	1232	20660		1996 01 - 12
EINFUHREN AUS ALGERIEN			IMPORTS FROM ALGERIA				IMPORTATIONS EN PROVENANCE DE L'ALGERIE		
2156		795	457	-	13	181	7004		1995 01-12
2089		851	365	2	-	98	7721		1996 01-12
129		126	-	-	13	30	654		1995 10
264		63	54	-	-	-	590		1995 11
302		65	43	-	-	-	496		1995 12
166		56	56	-	-	-	772		1996 01
224		-	25	-	-	28	485		1996 10
157		182	25	-	-	-	552		1996 11
206		-	25	-	-	21	626		1996 12
188		28	56	-	-	-	814		1997 01
166		56	56	-	-	-	772		1996 01 - 01
188		28	56	-	-	-	814		1997 01 - 01
EINFUHREN AUS LIBYEN			IMPORTS FROM LIBYA				IMPORTATIONS EN PROVENANCE DE LIBYE		
2441		123	73	-	12	107			1995 01-12
2513		61	-	-	21	89			1996 01-12
172		57	26	-	5	45			1995 10
78		1	2	-	-	-			1995 11
149		23	-	-	7	-			1995 12
204		-	-	-	7	-			1996 01
194		-	-	-	-	-			1996 10
116		3	-	-	-	-			1996 11
237		-	-	-	-	46			1996 12
238		-	-	-	-	19			1997 01
204		-	-	-	7	-			1996 01 - 01
238		-	-	-	-	19			1997 01 - 01
EINFUHREN AUS KUWAIT			IMPORTS FROM KUWAIT				IMPORTATIONS EN PROVENANCE DU KOWEIT		
-		1158	-	-	-	-			1995 01-12
-		1102	-	-	-	-			1996 01-12
-		107	-	-	-	-			1995 10
-		110	-	-	-	-			1995 11
-		109	-	-	-	-			1995 12
-		-	-	-	-	-			1996 01
-		116	-	-	-	-			1996 10
-		108	-	-	-	-			1996 11
-		-	-	-	-	-			1996 12
-		-	-	-	-	-			1997 01
-		-	-	-	-	-			1996 01 - 01
-		-	-	-	-	-			1997 01 - 01
EINFUHREN AUS SAUDI-ARABIEN			IMPORTS FROM SAUDI ARABIA				IMPORT. EN PROVENANCE D'ARABIE SAOUDITE		
305		119	-	-	-	-			1995 01-12
296		40	-	-	-	116			1996 01-12
20		5	-	-	-	-			1995 10
32		87	-	-	-	-			1995 11
128		-	-	-	-	-			1995 12
54		-	-	-	-	-			1996 01
40		9	-	-	-	48			1996 10
22		3	-	-	-	43			1996 11
39		-	-	-	-	25			1996 12
34		-	-	-	-	-			1997 01
54		-	-	-	-	-			1996 01 - 01
34		-	-	-	-	-			1997 01 - 01
EINFUHREN AUS VENEZUELA			IMPORTS FROM VENEZUELA				IMPORTATIONS EN PROVENANCE DU VENEZUELA		
51		1452	-	-	-	1398	13268		1995 01-12
148		520	-	-	-	929	12939		1996 01-12
-		330	-	-	-	124	927		1995 10
-		81	-	-	-	168	1126		1995 11
51		-	-	-	-	92	1173		1995 12
-		-	-	-	-	84	1086		1996 01
-		14	-	-	-	22	936		1996 10
55		139	-	-	-	94	945		1996 11
-		-	-	-	-	93	1066		1996 12
-		-	-	-	-	67	1373		1997 01
-		-	-	-	-	84	1086		1996 01 - 01
-		-	-	-	-	67	1373		1997 01 - 01

	EUR 15	EUR 12	B	DK	D	GR	E	F	IRL	
ALLE MINERALOELERZEUGNISSE			ALL PETROLEUM PRODUCTS						TOUS PRODUITS PETROLIERS	
1000 T			1000 T						1000 T	
EINFUHREN AUS DER GUS			IMPORTS FROM THE CIS						IMPORTATIONS EN PROVENANCE DE LA CEI	
1995 01-12	17383	14384	466	730	2504	1020	1184	1380	-	
1996 01-12	23645	20287	629	910	2648	1534	1234	2430	-	
1995 10	1685	1355	46	69	233	38	143	22	-	
1995 11	1534	1298	114	17	177	106	53	10	-	
1995 12	1060	854	-	24	122	119	62	128	-	
1996 01	1411	1182	27	39	238	196	62	72	-	
1996 10	2547	2301	56	109	246	192	111	187	-	
1996 11	1740	1516	22	76	87	244	89	102	-	
1996 12	1727	1513	99	68	164	151	90	136	-	
1997 01	1670	1459	27	78	309	196	127	207	-	
1996 01 - 01	1411	1182	27	39	238	196	62	72	-	
1997 01 - 01	1670	1459	27	78	309	196	127	207	-	
EINFUHREN AUS RUMAENIEN			IMPORTS FROM ROMANIA						IMPORTATIONS EN PROVENANCE DE ROUMANIE	
1995 01-12	651	650	39	-	10	357	10	70	-	
1996 01-12	364	364	-	-	10	244	-	-	-	
1995 10	38	38	-	-	-	28	-	-	-	
1995 11	93	93	-	-	-	83	-	-	-	
1995 12	102	102	-	-	3	84	-	-	-	
1996 01	45	45	-	-	-	45	-	-	-	
1996 10	133	133	-	-	3	75	-	-	-	
1996 11	60	60	-	-	1	59	-	-	-	
1996 12	-	-	-	-	-	-	-	-	-	
1997 01	66	66	-	-	-	45	-	-	-	
1996 01 - 01	45	45	-	-	-	45	-	-	-	
1997 01 - 01	66	66	-	-	-	45	-	-	-	
EINFUHREN AUS ANDEREN OSTSLAENDERN			IMP. FROM OTH. EASTERN EUROPEAN COUNTRIES						IMP. PROVEN. AUTRES PAYS D'EUR. DE L'EST	
1995 01-12	2417	2055	67	-	984	404	10	289	-	
1996 01-12	2228	2094	3	261	934	476	14	28	-	
1995 10	174	174	-	-	75	28	-	15	-	
1995 11	180	180	3	-	59	83	-	22	-	
1995 12	197	197	3	-	72	84	-	-	-	
1996 01	208	138	-	13	48	45	-	-	-	
1996 10	286	286	-	27	72	104	-	25	-	
1996 11	245	245	-	36	104	92	8	-	-	
1996 12	211	211	-	26	38	88	-	-	-	
1997 01	241	171	-	44	21	45	39	-	-	
1996 01 - 01	208	138	-	13	48	45	-	-	-	
1997 01 - 01	241	171	-	44	21	45	39	-	-	
GESAMTAUSFUHREN			TOTAL EXPORTS						EXPORTATIONS TOTALES	
1995 01-12	170568	157026	15329	4019	14192	3383	8217	15217	965	
1996 01-12	176963	165294	17605	4327	14082	4255	8135	16493	877	
1995 10	15210	13986	1350	448	1287	233	525	1463	89	
1995 11	14504	13268	1124	373	1236	186	564	1276	69	
1995 12	15476	14246	1289	406	1120	402	825	1346	111	
1996 01	15641	14295	1373	304	1128	296	913	1403	111	
1996 10	14477	13581	1599	454	1204	254	653	1334	79	
1996 11	13085	12298	1520	428	1257	310	477	1202	14	
1996 12	15862	15079	1332	474	1188	454	591	1291	50	
1997 01	14271*	13449*	1274	413	1076	350	500*	1162	101	
1996 01 - 01	15641	14295	1373	304	1128	296	913	1403	111	
1997 01 - 01	14271*	13449*	1274	413	1076	350	500*	1162	101	
1997 / 1996 %	-8.8*	-5.9*	-7.2	35.9	-4.6	18.2	-45.2*	-17.2	-9.0	
INNERGEMEINSCHAFTLICHE AUSFUHREN (1)			INTRA-COMMUNITY EXPORTS (1)						EXPORTATIONS INTRA-COMMUNAUTAIRES (1)	
1995 01-12	113953	105600	12462	2843	9366	632	4716	9585	880	
1996 01-12	117546	110904	14030	2566	9760	542	4127	10484	825	
1995 10	9883	9160	1129	250	849	17	228	872	61	
1995 11	9951	9184	953	254	691	16	191	927	69	
1995 12	11155	10373	1054	210	664	25	458	985	110	
1996 01	9643	8846	1080	197	712	25	523	832	86	
1996 10	10724	10216	1416	261	847	44	360	864	79	
1996 11	9891	9434	1261	263	869	-	241	752	14	
1996 12	10703	10250	1076	218	837	154	358	823	50	
1997 01	8899	8455	1080	271	626	25	221	668	48	
1996 01 - 01	9643	8846	1080	197	712	25	523	832	86	
1997 01 - 01	8899	8455	1080	271	626	25	221	668	48	
1997 / 1996 %	-7.7	-4.4	-	37.6	-12.1	-	-57.8	-19.7	-44.2	
AUSSERGEINSCHAFTLICHE AUSFUHREN (1)			EXTRA-COMMUNITY EXPORTS (1)						EXPORTATIONS EXTRA-COMMUNAUTAIRES (1)	
1995 01-12	56615	51426	2867	1176	4826	2751	3501	5632	85	
1996 01-12	59417	54390	3575	1761	4322	3713	4008	6009	52	
1995 10	5327	4826	221	198	438	216	297	591	28	
1995 11	4553	4084	171	119	545	170	373	349	-	
1995 12	4321	3873	235	196	456	377	367	361	1	
1996 01	5998	5449	293	107	416	271	390	571	25	
1996 10	3753	3365	183	193	357	210	293	470	-	
1996 11	3194	2864	259	165	388	310	236	450	-	
1996 12	5159	4829	256	256	351	300	233	468	-	
1997 01	5372*	4994*	194	142	450	325	279*	494	53	
1996 01 - 01	5998	5449	293	107	416	271	390	571	25	
1997 01 - 01	5372*	4994*	194	142	450	325	279*	494	53	
1997 / 1996 %	-10.4*	-8.4*	-35.8	32.7	8.2	19.9	-28.5*	-13.5	112.0	
BUNKER			BUNKERS						SOUTES MARITIMES	
1995 01-12	34928	33858	4039	1623	2085	3376	3249	2470	120	
1996 01-12	37754	36596	4673	1539	2156	3210	4661	2877	154	
1995 10	3043	2953	360	135	148	294	263	258	12	
1995 11	2732	2642	366	109	164	-	364	208	11	
1995 12	2814	2734	335	100	171	-	263	201	12	
1996 01	2841	2758	379	128	185	250	196	212	7	
1996 10	3159	3066	377	115	178	183	453	235	14	
1996 11	3038	2938	381	126	138	164	402	244	15	
1996 12	3144	3061	365	164	167	152	467	332	8	
1997 01	3086*	3013*	435	119	177	278	400*	235	9	
1996 01 - 01	2841	2758	379	128	185	250	196	212	7	
1997 01 - 01	3086*	3013*	435	119	177	278	400*	235	9	
1997 / 1996 %	8.6*	9.2*	14.8	-7.0	-4.3	11.2	104.1*	10.8	28.6	

(1) INTRA-COMMUNITY EXPORTS AND EXTRA-COMMUNITY EXPORTS PRIOR TO 01.01.1995 REFER TO EUR 12
(1) EXPORTATIONS INTRA-COMMUNAUTAIRES ET EXPORTATIONS EXTRA-COMMUNAUTAIRES AVANT LE 01.01.1995 SE REFERENT A EUR 12
(1) INNERGEMEINSCHAFTLICHE AUSFUHREN UND AUSSERGEINSCHAFTLICHE AUSFUHREN VOR DEM 01.01.1995 BEZIEHEN SICH AUF EUR 12

	L	ML	A	P	FIN	S	UK	U.S.A.
ALLE MINERALÖLERZEUGNISSE			ALL PETROLEUM PRODUCTS			TOUS PRODUITS PÉTROLIERS		
1000 T			1000 T			1000 T		
EINFÜHREN AUS DER GUS			IMPORTS FROM THE CIS			IMPORTATIONS EN PROVENANCE DE LA CEI		
1912		4643	4	235	2348	647	310	1995 01-12
1717		8096	4	259	2994	360	830	1996 01-12
257		504	-	23	272	58	20	1995 10
207		558	-	56	191	45		1995 11
202		194	-	42	186	20	3	1995 12
112		382	2	42	178	49	12	1996 01
117		1064	-	83	213	33	136	1996 10
148		634	-	55	191	33	59	1996 11
89		568	-	42	186	28	148	1996 12
60		342	2	42	178	31	71	1997 01
112		382	2	42	178	49	12	1996 01 - 01
60		342	2	42	178	31	71	1997 01 - 01
EINFÜHREN AUS RUMAENIEN			IMPORTS FROM ROMANIA			IMPORTATIONS EN PROVENANCE DE ROUMANIE		
164		-	1	-	-	-	-	1995 01-12
170		-	-	-	-	-	-	1996 01-12
10		-	-	-	-	-	-	1995 10
10		-	-	-	-	-	-	1995 11
15		-	-	-	-	-	-	1995 12
		-	-	-	-	-	-	1996 01
55		-	-	-	-	-	-	1996 10
		-	-	-	-	-	-	1996 11
21		-	-	-	-	-	-	1996 12
		-	-	-	-	-	-	1997 01
21		-	-	-	-	-	-	1996 01 - 01
		-	-	-	-	-	-	1997 01 - 01
EINFÜHREN AUS ANDEREN OSTLÄNDERN			IMP. FROM OTH. EASTERN EUROPEAN COUNTRIES			IMP. PROVEN. AUTRES PAYS D'EUR. DE L'EST		
280		21	362	-	-	-	-	1995 01-12
233		145	134	-	-	-	-	1996 01-12
54		2	-	-	-	-	-	1995 10
10		3	-	-	-	-	-	1995 11
35		3	-	-	-	-	-	1995 12
25		7	70	-	-	-	-	1996 01
55		3	-	-	-	-	-	1996 10
3		2	-	-	-	-	-	1996 11
59		-	-	-	-	-	-	1996 12
22		-	70	-	-	-	-	1997 01
25		7	70	-	-	-	-	1996 01 - 01
22		-	70	-	-	-	-	1997 01 - 01
GESAMTAUSFUHREN			TOTAL EXPORTS			EXPORTATIONS TOTALES		
16678	2	55576	1177	3570	3239	9126	19878	43141 1995 01-12
18315	2	55230	1196	3269	4350	6123	23704	44570 1996 01-12
1466		4734	119	207	369	736	2184	3954 1995 10
1355		5092	152	202	286	798	1791	3554 1995 11
1515	2	4565	128	234	376	726	2431	4244 1995 12
1512	1	5017	80	139	404	862	2098	4207 1996 01
1653		4425	119	74	392	385	1852	3846 1996 10
1685		3621	152	58	286	349	1726	3692 1996 11
2042		4932	128	186	376	379	2539	3933 1996 12
1255		5007	80	191	404	338	2120	4026 1997 01
1512	1	5017	80	139	404	862	2098	4207 1996 01 - 01
1255		5007	80	191	404	338	2120	4026 1997 01 - 01
-17.0	-100.0	-0.2	-	37.4	-	-60.8	1.0	-4.3 1997 / 1996 %
INNERGEMEINSCHAFTLICHE AUSFUHREN (1)			INTRA-COMMUNITY EXPORTS (1)			EXPORTATIONS INTRA-COMMUNAUTAIRES (1)		
5323		41348	5	1091	1511	6837	16454	43141 1995 01-12
5579		45605	8	1056	2117	4517	16330	44570 1996 01-12
524		3588	-	158	213	510	1484	3954 1995 10
372		4040	-	126	184	583	1545	3554 1995 11
618		4266	-	143	240	542	1840	4244 1995 12
453		3723	5	32	179	613	1183	4207 1996 01
613		4279	-	18	215	293	1435	3846 1996 10
610		4091	-	25	184	273	1308	3692 1996 11
764		4195	-	68	240	213	1707	3933 1996 12
463		3451	5	32	179	260	1370	4026 1997 01
453		3723	5	32	179	613	1183	4207 1996 01 - 01
463		3451	5	32	179	260	1370	4026 1997 01 - 01
2.2		-7.3	-	-	-	-57.6	32.7	1997 / 1996 %
AUSSERGEINSCHAFTLICHE AUSFUHREN (1)			EXTRA-COMMUNITY EXPORTS (1)			EXPORTATIONS EXTRA-COMMUNAUTAIRES (1)		
11355	2	14228	1172	1579	1728	2289	3424	43141 1995 01-12
12736	2	9625	1188	1213	2233	1606	7374	44570 1996 01-12
942		1146	119	49	156	226	700	3954 1995 10
983		1052	152	76	102	215	246	3554 1995 11
897	2	299	128	91	136	284	597	4244 1995 12
1059	1	1294	75	107	225	249	915	4207 1996 01
1040		146	119	56	177	92	417	3846 1996 10
1075		-470	152	33	102	76	418	3692 1996 11
1278		737	128	118	136	66	832	3933 1996 12
792		1556	75	159	225	78	350	4026 1997 01
1059	1	1294	75	107	225	249	915	4207 1996 01 - 01
792		1556	75	159	225	78	350	4026 1997 01 - 01
-25.2	-100.0	20.2	-	48.6	-	-68.7	-39.9	-4.3 1997 / 1996 %
BUNKER			BUNKERS			SOUTES MARITIMES		
2539		11548		337	-	1070	2472	27720 1995 01-12
2448		11847		368	31	1127	2663	27822 1996 01-12
193		1032		32	-	90	226	2310 1995 10
193		1000		27	-	90	200	2310 1995 11
186		954		32	-	80	221	2310 1995 12
186		1034		10	-	83	142	2412 1996 01
274		1033		37	-	93	229	2310 1996 10
182		1019		22	-	100	245	2310 1996 11
195		968		26	-	83	217	2310 1996 12
187		946		-	-	73	227	2442 1997 01
185		1035		19	-	83	162	2412 1996 01 - 01
187		946		-	-	73	227	2442 1997 01 - 01
1.1		-8.6		-100.0	-	-12.1	40.1	1.2 1997 / 1996 %

(1) INTRA-COMMUNITY EXPORTS AND EXTRA-COMMUNITY EXPORTS PRIOR TO 01.01.1995 REFER TO EUR 12
(1) EXPORTATIONS INTRA-COMMUNAUTAIRES ET EXPORTATIONS EXTRA-COMMUNAUTAIRES AVANT LE 01.01.1995 SE REFERENT A EUR 12
(1) INNERGEMEINSCHAFTLICHE AUSFUHREN UND AUSSERGEINSCHAFTLICHE AUSFUHREN VOR DEM 01.01.1995 BEZIEHEN SICH AUF EUR 12

	EUR 15	EUR 12	B	DK	D	GR	E	F	IRL	
MINERALOELERZEUGNISSE INLANDSLIEFERUNGEN INSGESAMT 1000 T				PETROLEUM PRODUCTS TOTAL INLAND DELIVERIES 1000 T				PRODUITS PETROLIERS LIVRAISONS INTERIEURES TOTALES 1000 T		
ALLE MINERALOELERZEUGNISSE				ALL PETROLEUM PRODUCTS				TOUS PRODUITS PETROLIERS		
1995 01-12	538398	504136	18883	9102	126329	13273	51441	82450	5266	
1996 01-12	544785	508575	21260	9837	128824	14212	49401	83879	5454	
1995 10	46026	43017	1521	846	10312	1319	4335	6894	424	
1995 11	47549	44431	1560	847	10646	1395	4609	7005	466	
1995 12	48261	45108	2026	896	10156	1341	5657	7563	462	
1996 01	45659	42624	1960	863	10797	1249	3870	6921	464	
1996 10	47666	44156	1767	834	10512	1386	4431	7327	468	
1996 11	46274	42748	1643	874	10837	1363	4431	6585	467	
1996 12	46411	43128	2006	905	10427	1253	4217	7409	504	
1997 01	47302*	44240*	2312	912	10764	1332	4100*	7915	560	
1996 01 - 01	45659	42624	1960	863	10797	1249	3870	6921	464	
1997 01 - 01	47302*	44240*	2312	912	10764	1332	4100*	7915	560	
1997 / 1996 %	3.6*	3.8*	18.0	5.7	-0.3	6.6	5.9*	14.4	20.7	
MOTORENBENZIN				MOTOR SPIRIT				ESSENCES MOTEUR		
1995 01-12	116213	107604	2834	1914	30145	2851	8878	14161	1038	
1996 01-12	115940	107569	2741	1929	29996	2940	9101	13680	1097	
1995 10	9903	9189	260	157	2579	227	761	1182	85	
1995 11	9428	8763	203	157	2466	222	646	1082	87	
1995 12	10010	9311	266	173	2415	262	1146	1166	85	
1996 01	8793	8204	202	125	2275	195	665	1177	81	
1996 10	10194	9467	239	170	2702	248	772	1172	95	
1996 11	9347	8687	219	160	2458	239	699	998	89	
1996 12	9481	8783	246	169	2398	240	760	1041	92	
1997 01	8924*	8322*	210	144	2277	254	750*	1099	85	
1996 01 - 01	8793	8204	202	125	2275	195	665	1177	81	
1997 01 - 01	8924*	8322*	210	144	2277	254	750*	1099	85	
1997 / 1996 %	1.5*	1.4*	4.0	15.2	0.1	30.3	12.8*	-6.6	4.9	
DARUNTER BLEIFREI				AMONG WHICH UNLEADED				DMT ESSENCES SANS PLOMB		
1995 01-12	78083	69439	1946	1913	28497	893	2283	7864	585	
1996 01-12	83022	74465	2029	1929	29185	1107	3154	8391	712	
1995 10	6825	6111	181	157	2473	74	281	658	50	
1995 11	6553	5878	146	157	2353	73	240	614	51	
1995 12	6644	5925	187	173	2296	91	286	672	50	
1996 01	6048	5432	148	125	2185	68	195	615	49	
1996 10	7408	6681	180	170	2671	95	270	740	64	
1996 11	6922	6262	169	160	2447	91	243	656	60	
1996 12	6957	6259	183	169	2387	95	276	674	62	
1997 01	6400*	5798*	81	144	2273	104	270*	640	59	
1996 01 - 01	6048	5432	148	125	2185	68	195	615	49	
1997 01 - 01	6400*	5798*	81	144	2273	104	270*	640	59	
1997 / 1996 %	5.8*	6.7*	-45.3	15.2	4.0	52.9	38.5*	4.1	20.4	
PETROLEUM UND FLUGTURBINENKRAFTSTOFFE				KEROSENE AND JET FUELS				PETROLE LAMPANT ET CARBUREACTEURS		
1995 01-12	35933	34564	1085	769	5832	1224	3106	4573	664	
1996 01-12	37846	36444	1278	818	5931	1230	3323	4895	791	
1995 10	3235	3106	85	58	521	116	302	389	61	
1995 11	2846	2722	97	65	431	71	258	341	65	
1995 12	2939	2845	105	55	430	58	275	349	75	
1996 01	2929	2827	116	46	434	61	269	366	66	
1996 10	3189	3074	100	60	529	104	289	398	69	
1996 11	3010	2885	96	65	460	102	249	363	71	
1996 12	3144	3026	86	69	468	64	254	392	80	
1997 01	3172*	3073*	163	62	458	64	250*	394	73	
1996 01 - 01	2929	2827	116	46	434	61	269	366	66	
1997 01 - 01	3172*	3073*	163	62	458	64	250*	394	73	
1997 / 1996 %	8.3*	8.7*	40.5	34.8	5.5	4.9	-7.1*	7.7	10.6	
DIESELKRAFTST. UND DESTILLATHEIZOLE				GAS/ DIESEL OIL				GASOIL ET FUEL-OIL FLUIDE		
1995 01-12	210104	196518	9669	4095	61097	5044	18186	40805	2124	
1996 01-12	220106	205766	10699	4197	64368	5736	19145	42270	2208	
1995 10	17546	16334	755	318	4605	550	1576	3287	167	
1995 11	19384	18039	877	367	5316	699	1860	3410	199	
1995 12	19874	18531	1070	420	5040	678	2202	4082	187	
1996 01	19395	18103	1045	423	5639	659	1622	3700	197	
1996 10	18703	17448	821	332	5010	618	1719	3587	188	
1996 11	19304	17988	828	360	5532	622	1703	3524	195	
1996 12	19772	18448	1120	407	5285	612	1673	4042	196	
1997 01	20966*	19629*	1294	411	5813	694	1670*	4455	215	
1996 01 - 01	19395	18103	1045	423	5639	659	1622	3700	197	
1997 01 - 01	20966*	19629*	1294	411	5813	694	1670*	4455	215	
1997 / 1996 %	8.1*	8.4*	23.8	-2.8	3.1	5.3	3.0*	20.4	9.1	
DARUNTER DIESELKRAFTSTOFFE				AMONG WHICH DERV FUEL				DMT GASOIL-ROUTIER		
1995 01-12	108128	103622	4000	2047	26197	2323	8700	22274	851	
1996 01-12	107723	102822	4218	2053	23429	2453	9090	23124	884	
1995 10	9436	9137	346	179	2295	228	700	1968	67	
1995 11	9695	9387	362	179	2400	203	700	1894	79	
1995 12	8651	8336	366	167	1874	173	700	1899	75	
1996 01	8526	8083	325	150	1793	147	800	1833	79	
1996 10	9431	9109	384	180	1969	238	800	2143	75	
1996 11	8939	8624	319	170	1899	208	800	1842	78	
1996 12	8280	7997	329	173	1571	155	800	1905	78	
1997 01	8299*	7817*	343	149	1450	186	800*	1839	86	
1996 01 - 01	8526	8083	325	150	1793	147	800	1833	79	
1997 01 - 01	8299*	7817*	343	149	1450	186	800*	1839	86	
1997 / 1996 %	-2.7*	-3.3*	5.5	-0.7	-19.1	26.5	*	0.3	8.9	
RUECKSTANDSHEIZOLE				RESIDUAL FUEL OIL				FUEL-OIL RESIDUEL		
1995 01-12	74782	69040	1976	836	7758	2943	8824	4859	1287	
1996 01-12	70437	63232	1945	923	6935	2985	6052	4974	1257	
1995 10	6387	5919	146	63	712	279	806	394	97	
1995 11	7119	6589	181	85	651	274	914	503	104	
1995 12	7267	6643	269	109	626	233	1023	686	101	
1996 01	6667	5935	243	99	621	248	507	555	110	
1996 10	6481	5568	170	53	610	277	536	440	109	
1996 11	6020	5061	116	91	559	260	528	324	105	
1996 12	5849	5109	219	91	572	230	491	624	123	
1997 01	6248*	5563*	240	106	516	210	480*	625	171	
1996 01 - 01	6667	5935	243	99	621	248	507	555	110	
1997 01 - 01	6248*	5563*	240	106	516	210	480*	625	171	
1997 / 1996 %	-6.3*	-6.3*	-1.2	7.1	-16.9	-15.3	-5.3*	12.6	55.5	

I	L	NL	A	P	FIN	S	UK	U.S.A.		
MINERALOELERZEUGNISSE INLANDSLIEFERUNGEN INSGESAMT 1000 T			PETROLEUM PRODUCTS TOTAL INLAND DELIVERIES 1000 T				PRODUITS PETROLIERS LIVRAISONS INTERIEURES TOTALES 1000 T			
ALLE MINERALOELERZEUGNISSE			ALL PETROLEUM PRODUCTS				TOUS PRODUITS PETROLIERS			
88381	1739	21629	10749	12641	8183	15330	73002	718219	1995 01-12	
86106	1804	21063	10816	11841	7675	17719	74894	737629	1996 01-12	
7936	148	1902	945	1146	763	1301	6234	60809	1995 10	
8278	145	1803	963	1072	777	1378	6605	59729	1995 11	
8163	154	1797	840	971	824	1489	5922	62958	1995 12	
7539	147	1819	877	896	593	1565	6099	61424	1996 01	
7781	165	1839	985	1066	696	1829	6580	66260	1996 10	
7124	150	1777	991	973	762	1773	6524	61060	1996 11	
7296	156	1713	893	1006	849	1541	6236	63092	1996 12	
7217	170	1703	903	993	598	1561	6262	63089	1997 01	
7539	147	1819	877	896	593	1565	6099	61424	1996 01 - 01	
7217	170	1703	903	993	598	1561	6262	63089	1997 01 - 01	
-4.3	15.6	-6.4	3.0	10.8	0.8	-0.3	2.7	2.7	1997 / 1996 %	
MOTORENBENZIN			MOTOR SPIRIT				ESSENCES MOTEUR			
17574	514	4024	2391	1882	1956	4262	21789	331086	1995 01-12	
17278	522	4199	2303	1931	1865	4203	22155	334294	1996 01-12	
1488	44	353	202	159	157	355	1894	28004	1995 10	
1392	40	349	185	150	146	334	1949	27583	1995 11	
1499	40	352	171	161	183	345	1746	28132	1995 12	
1291	37	332	173	150	112	304	1674	25770	1996 01	
1531	48	371	210	165	157	360	1954	28956	1996 10	
1326	40	349	191	152	143	326	1958	27793	1996 11	
1511	40	361	182	172	189	327	1753	28429	1996 12	
1266	37	330	178	151	113	311	1719	26249	1997 01	
1291	37	332	173	150	112	304	1674	25770	1996 01 - 01	
1266	37	330	178	151	113	311	1719	26249	1997 01 - 01	
-1.9		-0.6	2.9	0.7	0.9	2.3	2.7	1.9	1997 / 1996 %	
DARUNTER BLEIFREI			AMONG WHICH UNLEADED				DONT ESSENCES SANS PLOMB			
7318	408	3398	2428	678	1953	4263	13656		1995 01-12	
8084	436	3845	2410	804	1944	4203	14789		1996 01-12	
630	36	300	204	59	155	355	1212		1995 10	
589	32	296	193	56	148	334	1271		1995 11	
638	33	299	198	60	176	345	1140		1995 12	
566	30	300	184	57	128	304	1094		1996 01	
733	41	369	210	71	157	360	1277		1996 10	
642	34	350	191	66	143	326	1344		1996 11	
730	34	361	182	74	189	327	1214		1996 12	
618	31	330	178	67	113	311	1181		1997 01	
566	30	300	184	57	128	304	1094		1996 01 - 01	
618	31	330	178	67	113	311	1181		1997 01 - 01	
9.2	3.3	10.0	-3.3	17.5	-11.7	2.3	8.0		1997 / 1996 %	
PETROLEUM UND FLUGTURBIMENKRAFTSTOFFE			KEROSENES AND JET FUELS				PETROLE LAMPANT ET CARBUREACTEURS			
3364	185	2727	456	600	114	799	10435	73373	1995 01-12	
3177	199	2852	512	624	151	739	11326	76929	1996 01-12	
341	19	267	41	54	9	79	893	6284	1995 10	
245	16	217	40	44	9	75	872	6425	1995 11	
233	18	217	38	44	11	45	986	6678	1995 12	
245	13	204	40	43	8	54	964	6816	1996 01	
247	19	247	43	55	10	62	957	6381	1996 10	
217	17	235	41	41	9	75	969	6665	1996 11	
260	18	242	40	51	11	67	1042	6761	1996 12	
236	11	286	41	39	8	50	1037	7071	1997 01	
245	13	204	40	43	8	54	964	6816	1996 01 - 01	
236	11	286	41	39	8	50	1037	7071	1997 01 - 01	
-3.7	-15.4	40.2	2.5	-9.3		-7.4	7.6	3.7	1997 / 1996 %	
DIESELKRAFTST.UND DESTILLATHEIZOLEE			GAS/ DIESEL OIL				GASOIL ET FUEL-OIL FLUIDE			
24435	903	5899	4486	3155	3818	5282	21106	152927	1995 01-12	
23715	965	6490	4802	3322	3852	5686	22651	160628	1996 01-12	
2371	73	541	402	274	351	459	1817	12464	1995 10	
2448	80	549	406	265	387	552	1969	12854	1995 11	
2431	86	482	326	244	387	630	1609	14053	1995 12	
2108	92	494	354	241	331	607	1883	14764	1996 01	
2244	87	581	419	315	362	474	1946	14493	1996 10	
2165	85	564	418	281	380	518	2129	13495	1996 11	
2406	88	569	347	278	399	580	1770	14017	1996 12	
2129	113	505	365	270	334	638	2060	15190	1997 01	
2108	92	494	354	241	331	607	1883	14764	1996 01 - 01	
2129	113	505	365	270	334	638	2060	15190	1997 01 - 01	
1.0	22.8	2.2	3.1	12.0	0.9	5.1	9.4	2.9	1997 / 1996 %	
DARUNTER DIESELKRAFTSTOFFE			AMONG WHICH DERV FUEL				DONT GASOIL-ROUTIER			
16692	569	4298	1098	2360	1463	1945	13311		1995 01-12	
15457	597	4662	1461	2480	1495	1945	14375		1996 01-12	
1540	49	391	-	200	128	171	1174		1995 10	
1609	47	396	-	200	130	178	1318		1995 11	
1514	44	341	-	200	121	194	983		1995 12	
1266	45	343	192	200	113	138	1102		1996 01	
1339	56	428	-	220	140	182	1277		1996 10	
1250	52	420	-	200	130	185	1386		1996 11	
1256	48	422	-	200	121	162	1060		1996 12	
1181	49	368	192	200	113	177	1166		1997 01	
1266	45	343	192	200	113	138	1102		1996 01 - 01	
1181	49	368	192	200	113	177	1166		1997 01 - 01	
-6.7	8.9	7.3				28.3	5.8		1997 / 1996 %	
RUECKSTANDSHEIZOLEE			RESIDUAL FUEL OIL				FUEL-OIL RESIDUEL			
28279	98	365	2068	3891	1234	2440	7924	26445	1995 01-12	
27869	82	318	1878	3038	1388	3939	6854	24904	1996 01-12	
2383	8	24	172	397	101	195	610	2129	1995 10	
2747	7	26	210	365	133	187	732	1750	1995 11	
2658	6	43	228	279	144	252	610	3109	1995 12	
2682	2	42	244	226	138	350	600	2997	1996 01	
2477	6	21	179	256	107	627	613	2096	1996 10	
2268	6	22	216	242	130	613	540	1426	1996 11	
1889	7	23	242	231	148	350	609	2256	1996 12	
2420	7	35	251	207	139	295	546	2586	1997 01	
2682	2	42	244	226	138	350	600	2997	1996 01 - 01	
2420	7	35	251	207	139	295	546	2586	1997 01 - 01	
-9.8	250.0	-16.7	2.9	-8.4	0.7	-15.7	-9.0	-13.7	1997 / 1996 %	

	EUR 15	EUR 12	B	DK	D	GR	E	F	IRL	
NATURGAS									NATURAL GAS	GAZ NATUREL
TJ (HO)									TJ (GEV)	TJ (PCS)
FÖRDERUNG									PRODUCTION	PRODUCTION
1995 01-12	7648012	7594000	-	216767	679274	1752	17650	127529	104495	
1996 01-12	8616058*	8551158*	-	263261	732833*	1853	19813	106678	101225	
1995 10	567495	562347	-	17466	47334	175	2254	11198	8348	
1995 11	779614	774031	-	21525	65292	117	2270	12420	9701	
1995 12	1004258	998794	-	23452	72196	117	2335	11738	9476	
1996 01	995300	989800	-	24518	75586	117	2361	11486	10228	
1996 10	661004*	655600*	-	24559	59300*	213	1542	8498	8235	
1996 11	835284*	829884*	-	25584	74250*	198	377	8678	8235	
1996 12	1010287*	1004887*	-	25748	75900*	192	211	8711	8836	
1997 01	1061733*	1056333*	-	34194	77800*	190	184	8351	8836	
1996 01 - 01	995300	989800	-	24518	75586	117	2561	11486	10228	
1997 01 - 01	1061733*	1056333*	-	34194	77800*	190	184	8351	8836	
1997 / 1996 XI	6.7*	6.7*	-	39.5	2.9*	62.4	-92.8	-27.3	-13.6	
EINFUHREN AUS DEN NIEDERLANDEN									IMPORTS FROM THE NETHERLANDS	IMPORTATIONS EN PROVENANCE DES PAYS-BAS
1995 01-12	834100				141075		
1996 01-12	1015400*				175674		
1995 11	109400				9934		
1995 12	134600				19656		
1996 01	143500*				14257		
1996 02	139000*				11521		
1996 11	87000*				20413		
1996 12	140500*				21349		
1997 01	139097*				:		
1997 02	:				:		
1996 01 - 02	282500*				25778		
1997 01 - 02	:				:		
AUSSERGEMEINSCHAFTLICHE EINFUHREN (EUR 15)									EXTRA-COMMUNITY IMPORTS (EUR 15)	IMPORT. EXTRA-COMMUNAUTAIRES (EUR 15)
(1)									(1)	(1)
1995 01-12	5158192		279852	1674000			349882	1140480		
1996 01-12	5701596*		303719	1965839*			386809	1192176		
1995 11	481415		22150	148726			33057	111888		
1995 12	477680		26895	137499			33202	105516		
1996 01	517620*		25215	159632*			35500	104076		
1996 02	442989*		22411	139876*			28091	80712		
1996 11	509984*		27471	160900*			39039	115092		
1996 12	568701*		32582	165400*			42906	120060		
1997 01	574627*		32088	173203*			45498	120000*		
1997 02	:		26376	:			45675	:		
1996 01 - 02	960609*		47626	299508*			63591	184788		
1997 01 - 02	:		58464	:			91173	:		
EINFUHREN AUS NORWEGEN									IMPORTS FROM NORWAY	IMPORTATIONS EN PROVENANCE DE NORVEGE
1995 01-12			57425	323820		
1996 01-12			58445	432180		
1995 11			5417	30996		
1995 12			5670	33552		
1996 01			5575	31032		
1996 02			7636	30960		
1996 11			6277	45000		
1996 12			5726	45972		
1997 01			5747	:		
1997 02			5179	:		
1996 01 - 02			13211	61992		
1997 01 - 02			10926	:		
EINFUHREN AUS DER GUS									IMPORTS FROM THE CIS	IMPORTATIONS EN PROVENANCE DE LA CEI
1995 01-12	476784		
1996 01-12	458700		
1995 11	42048		
1995 12	40356		
1996 01	38592		
1996 02	34164		
1996 11	41616		
1996 12	40572		
1997 01	:		
1997 02	:		
1996 01 - 02	72756		
1997 01 - 02	:		
EINFUHREN AUS ALGERIEN									IMPORTS FROM ALGERIA	IMPORTATIONS EN PROVENANCE D'ALGERIE
1995 01-12			216955	315796		
1996 01-12			236807	298296		
1995 11			21452	30696		
1995 12			18826	26424		
1996 01			21569	31500		
1996 02			14474	12600		
1996 11			23051	28476		
1996 12			26151	33516		
1997 01			30067	:		
1997 02			31677	:		
1996 01 - 02			36043	44100		
1997 01 - 02			61744	:		
BRUTTOINLANDSVERBRAUCH									GROSS INLAND CONSUMPTION	CONSUMMATION INTERIEURE BRUTE
1995 01-12	12558991	12140017	493612	146493	3052986	1752	359241	1379134	108031	
1996 01-12	14010682*	13555582*	548587	173228	3509721*	1853	402036	1475907	117957	
1995 10	913681	872456	34463	10824	213922	175	30371	93889	8461	
1995 11	1307060	1267997	49057	16441	323469	117	33444	157177	10378	
1995 12	1645429	1605460	63300	20336	399866	117	36077	191458	11657	
1996 01	1700428*	1660328*	65161	21156	425231*	117	38267	193258	11807	
1996 10	1083804*	1046294*	42666	14230	281100*	213	35293	119448	8611	
1996 11	1347756*	1310246*	52837	17015	323150*	198	41628	144186	8611	
1996 12	1736182*	1698672*	68996	21279	423500*	192	43937	210319	9137	
1997 01	1816812*	1779302*	70867	22878	436200*	190	49046	235914*	9137	
1996 01 - 01	1700428*	1660328*	65161	21156	425231*	117	38267	193258	11807	
1997 01 - 01	1816812*	1779302*	70867	22878	436200*	190	49046	235914*	9137	
1997 / 1996 XI	6.8*	7.2*	8.8	8.1	2.6*	62.4	28.2	22.1*	-22.6	

(1) EXTRA-COMMUNITY IMPORTS PRIOR TO 01.01.1995 REFER TO EUR 12
(1) IMPORTATIONS EXTRA-COMMUNAUTAIRES AVANT LE 01.01.1995 SE REFERENT A EUR 12
(1) AUSSERGEMEINSCHAFTLICHE EINFUHREN VOR DEM 01.01.1995 BEZIEHEN SICH AUF EUR 12

I	L	NL	A	P	FIN	S	UK	U.S.A.	
MATURGAS TJ (HO)		NATURAL GAS TJ (GCV)						GAZ NATUREL TJ (PCS)	
FOERDERUNG		PRODUCTION						PRODUCTION	
762932		2789931	54012				2893670	* 1995 01-12	
748975		3157598	64900*				3418922	1996 01-12	
56241		203423	5148				215908	1995 10	
61628		308546	5583				292532	1995 11	
73683		420985	5464				384812	1995 12	
62042		428195	5500				375067	1996 01	
63700		223576	5400*				265981	1996 10	
61025		293775	5400*				357762	1996 11	
62118		405053	5400*				418118	1996 12	
62000*		442861	5400*				421917	1997 01	
62042		428195	5500				375067	1996 01 - 01	
62000*		442861	5400*				421917	1997 01 - 01	
-0.1*		3.4	-1.8*				12.5	1997 / 1996 %	
EINFUHREN AUS DEN NIEDERLANDEN		IMPORTS FROM THE NETHERLANDS						IMPORTATIONS EN PROVENANCE DES PAYS-BAS	
140711	25916							1995 01-12	
172965	28449							1996 01-12	
18420	2625							1995 11	
19702	3068							1995 12	
22655	3350							1996 01	
21179	3110							1996 02	
15000	2809							1996 11	
21256	3327							1996 12	
:	3505							1997 01	
:	2881							1997 02	
43834	6460							1996 01 - 02	
:	6386							1997 01 - 02	
AUSSERGEEMEINSCHAFTLICHE EINFUHREN(EUR15) (1)		EXTRA-COMMUNITY IMPORTS (EUR 15) (1)						IMPORT. EXTRA-COMMUNAUTAIRES (EUR 15) (1)	
1214878	115672	189049	131875	-			62504	* 1995 01-12	
1267303	177996	206200*	134600*	-			66954	1996 01-12	
119805	9496	17820	12142	-			6331	1995 11	
126722	9953	18453	12495	-			6945	1995 12	
136399	18816	18000	12500	-			7482	1996 01	
120855	13646	18200*	12100*	-			7098	1996 02	
115026	18816	17000*	11000*	-			5640	1996 11	
154779	18605	17000*	11000*	-			6369	1996 12	
150000*	19238	17000*	11000*	-			6600	1997 01	
:	:	17000*	11000*	-			:	1997 02	
257254	32462	36200*	24600*	-			14580	1996 01 - 02	
:	:	24000*	22000*	-			:	1997 01 - 02	
EINFUHREN AUS NORWEGEN		IMPORTS FROM NORWAY						IMPORTATIONS EN PROVENANCE DE NORVEGE	
	115672	10730					62504	1995 01-12	
	177996	12300*					66954	1996 01-12	
	9496	1188					6331	1995 11	
	9953	1227					6945	1995 12	
	18816	1200					7482	1996 01	
	13646	1100*					7098	1996 02	
	18816	1000*					5640	1996 11	
	18605	1000*					6369	1996 12	
	19238	1000*					6600	1997 01	
	:	1000*					:	1997 02	
	32462	2300*					14580	1996 01 - 02	
	:	2000*					:	1997 01 - 02	
EINFUHREN AUS DER GUS		IMPORTS FROM THE CIS						IMPORTATIONS EN PROVENANCE DE LA CEI	
537316		178318	131845					1995 01-12	
526981		194100*	134600*					1996 01-12	
55492		16632	12142					1995 11	
55647		17226	12495					1995 12	
55997		17000	12500					1996 01	
49430		17100*	12100*					1996 02	
53355		16000*	11000*					1996 11	
55725		16000*	11000*					1996 12	
:		16000*	11000*					1997 01	
:		16000*	11000*					1997 02	
105427		34100*	24600*					1996 01 - 02	
:		32000*	22000*					1997 01 - 02	
EINFUHREN AUS ALGERIEN		IMPORTS FROM ALGERIA						IMPORTATIONS EN PROVENANCE D'ALGERIE	
677564								* 1995 01-12	
711450								1996 01-12	
64313								1995 11	
71075								1995 12	
80401								1996 01	
71425								1996 02	
61671								1996 11	
99054								1996 12	
:								1997 01	
:								1997 02	
151826								1996 01 - 02	
:								1997 01 - 02	
BRUTTOINLANDSVERBRAUCH		GROSS INLAND CONSUMPTION						CONSUMMATION INTERIEURE BRUTE	
2085254	25916	1562848	257511	131875	29588	2924750		* 1995 01-12	
2153143	28449	1720868	283200*	134600*	37300	3423833		1996 01-12	
153622	1950	110751	28115	11555	1555	214028		1995 10	
224640	2625	153551	24472	12142	2449	297098		1995 11	
263734	3068	223399	25025	12495	2449	392448		1995 12	
272972	3350	230575	24600	12500	3000	398434		1996 01	
161251	2297	124643	23400*	11000*	3110	256542		1996 10	
201142	2809	163786	23400*	11000*	3110	354884		1996 11	
277137	3327	220236	23400*	11000*	3110	420612		1996 12	
271700*	3505	242638	23400*	11000*	3110	437227		1997 01	
272972	3350	230575	24600	12500	3000	398434		1996 01 - 01	
271700*	3505	242638	23400*	11000*	3110	437227		1997 01 - 01	
-0.5*	4.6	5.2	-4.9*	-12.0*	3.7	9.7		1997 / 1996 %	

(1) EXTRA-COMMUNITY IMPORTS PRIOR TO 01.01.1995 REFER TO EUR 12
(1) IMPORTATIONS EXTRA-COMMUNAUTAIRES AVANT LE 01.01.1995 SE REFERENT A EUR 12
(1) AUSSERGEEMEINSCHAFTLICHE EINFUHREN VOR DEM 01.01.1995 BEZIEHEN SICH AUF EUR 12

Naturgas Natural gas Gaz naturel

EUR 15

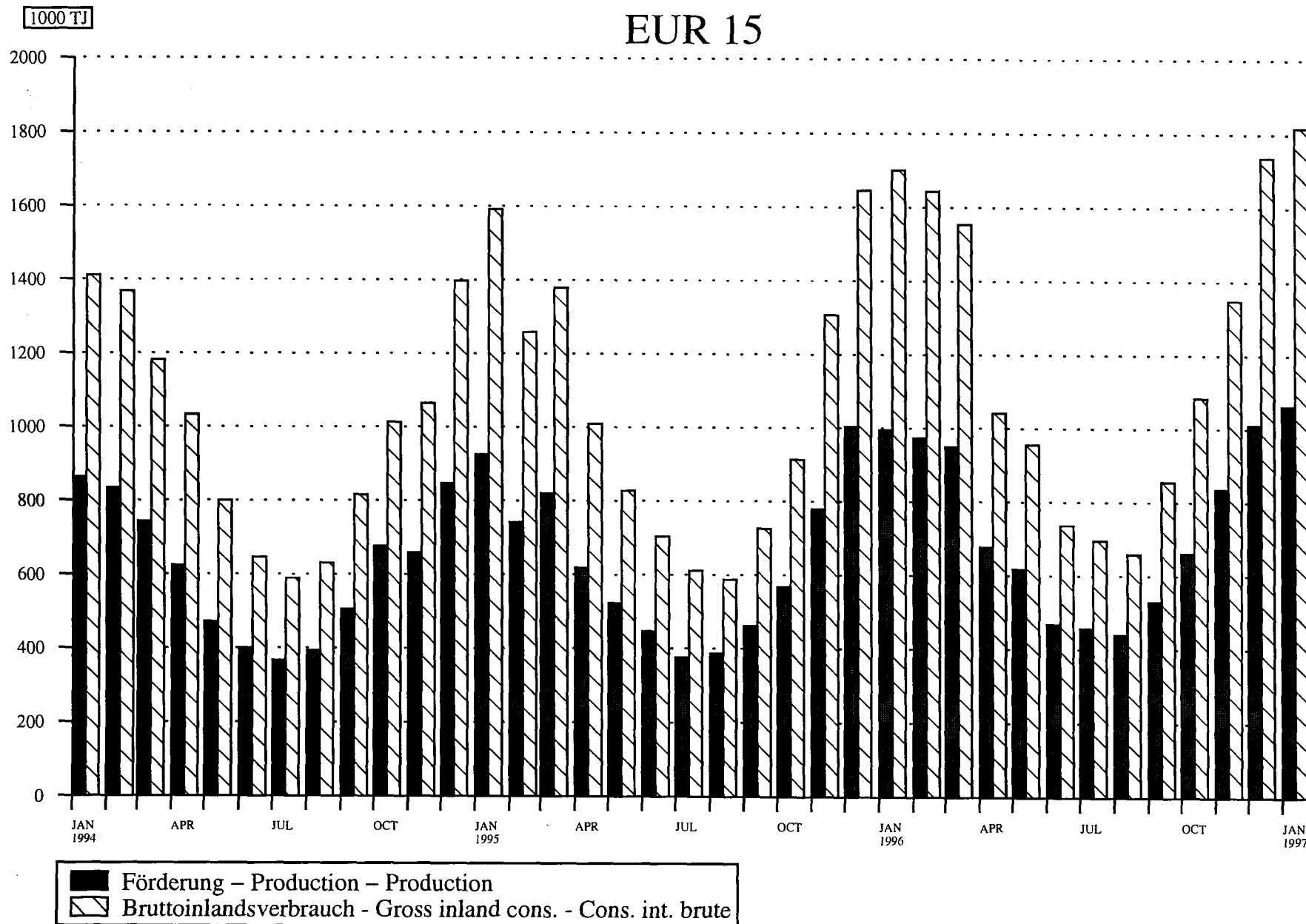

Source : EUROSTAT

3

Elektrizität
Electrical energy
Énergie électrique

ELEKTRIZITÄT / ERLÄUTERUNGEN

- Vereinigtes Königreich - Die monatlichen Angaben beziehen sich auf Monate von vier und fünf Wochen (vier Wochen für die beiden ersten Monate jeden Trimesters, fünf für den dritten).
- Erzeugung - Die gesamte Brutto- und Nettoerzeugung beinhaltet die Erzeugung aus Erdwärme in Italien.
- Für den inländischen Markt verfügbare Energie - Die "Für den inländischen Markt verfügbare Energie" umfasst jeweils die gesamte ausserhalb der Erzeugungsanlagen verbrauchte elektrische Energie. Die Übertragungs- und Verteilungsverluste sind daher mit eingeschlossen. Diese verfügbare Energie ist somit gleich dem Bruttogesamtverbrauch abzüglich des Energieverbrauchs der Hilfsbetriebe und der Pumpspeicherwerke.
- Brennstoffverbrauch - Die Angaben über den Brennstoffverbrauch in den öffentlichen Wärmekraftwerken beziehen sich auf die Umwandlung zur Elektrizitäts- und Wärmeerzeugung.

Die Umrechnung der Brennstoffe in Terajoule (TJ) basiert auf dem unteren Heizwert (Hu) der einzelnen Brennstoffe. Bei der Umrechnung des gesamten Verbrauchs der Brennstoffe in Tonnen Rohöleinheiten (t ROE) sind 41 860 kJ/Hu/kg zugrundegelegt worden.

Die Angaben für die BR Deutschland betreffen auch den Verbrauch der STEAG-Kraftwerke (Steinkohle Elektrizitäts AG).

Folgende Bezeichnungen werden für die verschiedenen Brennstoffe verwendet:

- der Steinkohlenverbrauch umfasst ausser der Steinkohle alle Nebenprodukte der Steinkohlenförderung, wie z.B. Schlammkohle und wiedergewonnene Produkte. Im Vereinigten Königreich gehört ausserdem noch der Koksverbrauch dazu;
- der Braunkohlenverbrauch erfasst ältere und jüngere Braunkohle sowie Braunkohlenbriketts und für Irland auch den Torfverbrauch;
- der Verbrauch von Mineralölprodukten bezieht Raffineriegas mit ein;
- der Verbrauch der abgeleiteten Gase umfasst den Verbrauch von Hochofen- und Kokereigas;
- zum Gesamtverbrauch sind auch verschiedene Brennstoffe wie Industrieabfälle, Müll, Holz, usw. sowie zugekaufter und wiedergewonnener Dampf zu rechnen.
- die in den Kernkraftwerken erzeugte Wärmeenergie ist die aufgrund der Spaltung des Kernbrennstoffs im Reaktorkern freigesetzte Wärmemenge. Diese Wärmeenergie ist nicht mit der elektrischen Energie zu verwechseln, die an den Klemmen der Turbogeneratoren gewonnen wird.

ELECTRICAL ENERGY / EXPLANATORY NOTES

- United Kingdom** - The monthly data refer to periods of 4 or 5 weeks (4 weeks for the two first months of each quarter, 5 for the last month).
- Generation** - Total generation and total net production include electricity produced from geothermal heat in Italy.
- Available for internal market** - The heading "available for internal market" covers all the electricity consumed outside generating installations in the country concerned. Transportation and distribution losses are therefore included. This amount is thus equal to the gross inland consumption less the energy absorbed by station auxiliaries and pumping stations.
- Consumption of fuels** - Fuel consumption data refer to fuels consumed to generate electricity and heat in public supply power stations.

The conversion of fuels into Terajoules (TJ) is effected on the basis of the respective net calorific value (NCV) for each fuel. The conversion of total fuel consumption to tonnes of oil equivalent (toe) is calculated on the basis of a factor of 41 860 kJ/NCV/kg.

The data for FR of Germany also cover the STEAG (Steinkohle Elektrizitäts AG) power stations.

The different fuels are covered by the following definitions :

- . hard coal consumption includes all coal by-products, such as slurry and recovered products. Moreover it includes coke consumption for the United Kingdom;
- . lignite consumption includes black lignite, brown coal and brown coal briquettes. For Ireland peat consumption is contained in this rubric;
- . petroleum products consumption includes refinery gas;
- . derived gases consumption covers blast furnace gas and coke oven gas;
- . under the heading 'All products' various fuels such as industrial residues, household waste, wood, etc. as well as purchased and recovered steam are included;
- . the thermal energy produced in nuclear power stations is the quantity of heat released as a result of fission of the nuclear fuel inside the reactor. This thermal energy must not be confused with the electrical energy obtained at the terminals of the sets.

ENERGIE ELECTRIQUE / NOTES EXPLICATIVES

- Royaume-Uni** - Les mois se réfèrent à des périodes de 4 ou 5 semaines (4 semaines pour les deux premiers mois de chaque trimestre, 5 semaines pour le dernier).
- Production** - La production totale brute et la production totale nette comprennent la production géothermique de l'Italie.
- Disponible pour le marché intérieur** - Le "disponible pour le marché intérieur" groupe toute l'énergie électrique consommée dans le pays en dehors des installations de production. Les pertes de transport et de distribution sont donc incluses. Ce disponible est ainsi égal à la consommation intérieure brute diminuée de l'énergie absorbée par les services auxiliaires et par les centrales de pompage.
- Consommation de combustibles** - Les données de consommation de combustibles dans les centrales thermiques des services publics se rapportent aux transformations en vue de la production d'énergie électrique et de la production de chaleur desservies par ces services publics.

La conversion des combustibles en térajoules (TJ) est effectuée sur la base du pouvoir calorifique inférieur (PCI) respectif à chaque combustible. La conversion de la consommation totale de combustibles en tonnes d'équivalent pétrole (tep) est établie sur la base d'un taux de 41 860 kJ/PCI/kg.

En R.F. d'Allemagne, les données couvrent également les centrales de la STEAG (Steinkohle Elektrizitäts AG).

En ce qui concerne les différents combustibles, les définitions retenues sont les suivantes :

- . la consommation de houille comprend, outre la houille, tous les produits d'extraction houillère, tels que les schlamms et les produits de récupération. De plus, elle inclut la consommation de coke pour le Royaume-Uni;
- . la consommation de lignite couvre le lignite ancien, le lignite récent et les briquettes de lignite ainsi que la consommation de tourbé pour l'Irlande;
- . la consommation de produits pétroliers inclut le gaz de raffineries;
- . la consommation de gaz dérivés couvre celle du gaz de hauts fourneaux et de gaz de cokeries;
- . dans la consommation totale sont compris des combustibles divers tels que les résidus industriels, les ordures ménagères, le bois, etc., de même que la vapeur achetée et récupérée;
- . l'énergie thermique produite dans les centrales nucléaires est la quantité de chaleur dégagée du fait de la fission du combustible nucléaire constituant le coeur du réacteur. Cette énergie thermique produite ne doit pas être confondue avec l'énergie électrique produite aux bornes des groupes turbogénérateurs.

ELEKTRIZITÄT ELECTRICITY ELECTRICITE

Gesamtnettoerzeugung Total net production Production totale nette
EUR 15

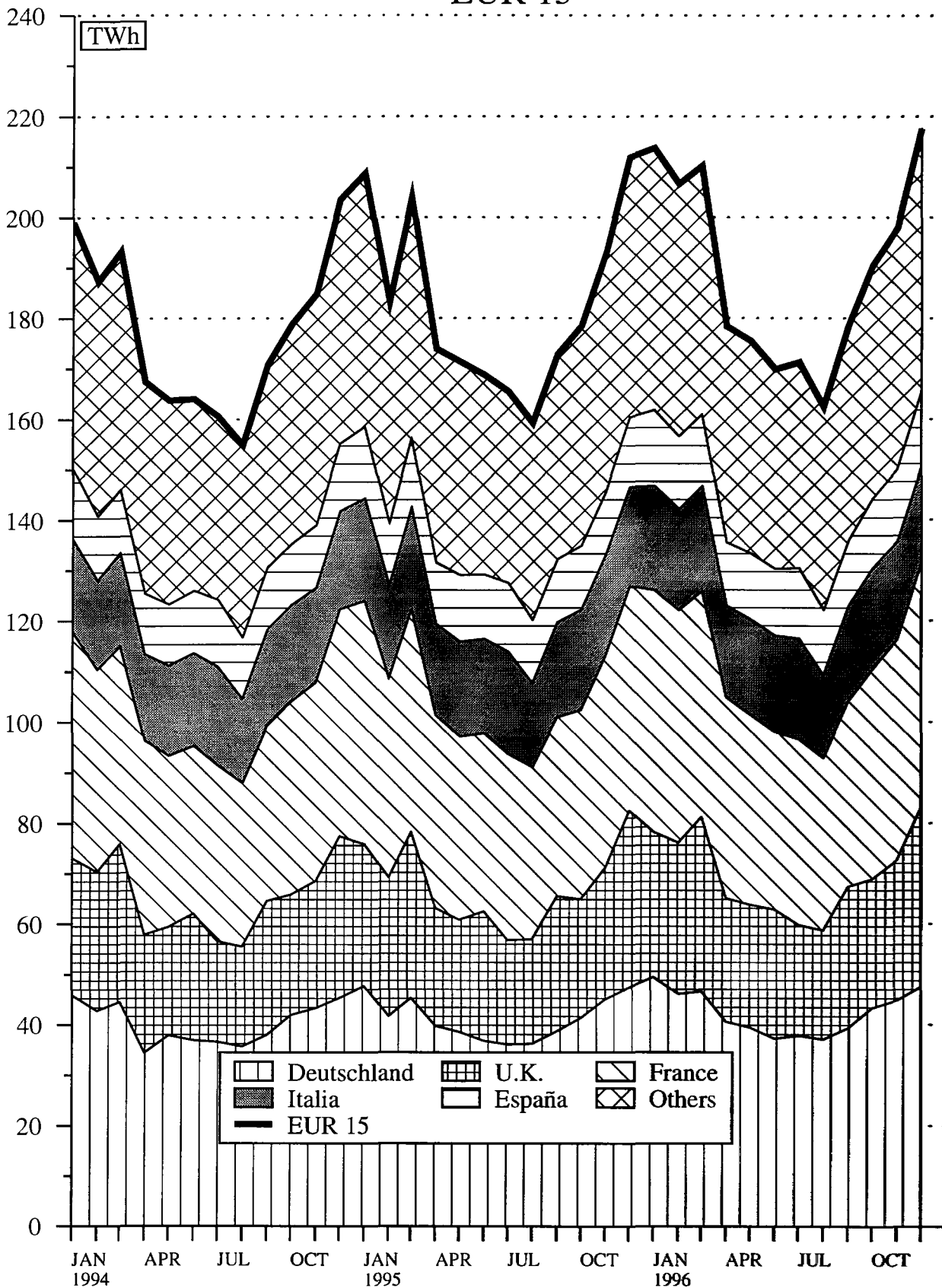

Source : EUROSTAT

	EUR 15	EUR 12	B	DK	D	GR	E	F	IRL		
ELEKTRIZITÄT	ELECTRICAL ENERGY									ENERGIE ELECTRIQUE	
MILLIONEN KWH	MILLIONS KWH									MILLIONS KWH	
BRUTTOERZEUGUNG INSGESAMT	TOTAL GENERATION									PRODUCTION TOTALE BRUTE	
1994 01-12	2247550	1987115	72236	40554	520691	40585	156943	475516	17084		
1995 01-12	2315643	2048079	74427	37166	534181	41488	163666	492300	17838		
1995 09	182509	162500	5567	2933	41580	3622	13130	37129	1413		
1995 10	188442	166826	6373	3161	44445	3328	13248	39100	1510		
1995 11	203815	179301	6642	3423	48419	3369	13506	43853	1587		
1995 12	223423	196476	7375	3715	50885	3716	14500	46376	1656		
1996 09	188096	167347	5970	4223	42283	3306	13603	37943	1473		
1996 10	200391	177745	6373	4874	46561	3389	14452	42803	1639		
1996 11	208320	184852	6601	4999	48147	3464	14850	45404	1735		
1996 12	:	:	6903	5054	50982	3777	15541	50080	1766		
1995 01 - 12	2315643	2048079	74427	37166	534181	41488	163666	492300	17838		
1996 01 - 12	:	:	76070	53415	547784	42505	172274	511376	19175		
1996 / 1995 %	:	:	2.2	43.7	2.5	2.5	5.3	3.9	7.5		
NETTOERZEUGUNG INSGESAMT	TOTAL NET PRODUCTION									PRODUCTION TOTALE NETTE	
1994 01-12	2127907	1875788	68563	37915	483344	37302	151322	454014	16091		
1995 01-12	2190304	1931079	70629	34568	494274	38761	155805	471377	16810		
1995 09	172803	153433	5257	2743	38673	3355	12493	35408	1328		
1995 10	178409	157539	6044	2839	41290	3082	12638	37432	1421		
1995 11	192920	169219	6311	3220	45034	3264	12415	41915	1496		
1995 12	211826	185813	7004	3489	47319	3418	13882	44351	1578		
1996 09	178587	158579	5670	3962	39299	3054	12971	36679	1386		
1996 10	190380	168821	6057	4787	43263	3146	13821	41428	1543		
1996 11	197941	175291	6274	4726	44841	3212	14245	43649	1632		
1996 12	:	:	6591	4782	47509	3521	14987	48324	1671		
1995 01 - 12	2190304	1931079	70629	34568	494274	38761	155805	471377	16810		
1996 01 - 12	:	:	72303	50352	509038	39351	165557	492137	18083		
1996 / 1995 %	:	:	2.4	45.7	3.0	1.5	6.3	4.4	7.6		
DARUNTER :	AMONG WHICH :									DONT :	
1 - WASSERKRAFT	HYDRO									HYDRAULIQUE	
1994 01-12	309197	202779	1185	2566	22369	2764	28021	80170	1279		
1995 01-12	306424	188484	1228	1202	24497	4051	23985	75970	954		
1995 09	22529	13399	76	88	2124	454	1015	5300	31		
1995 10	20163	12198	86	96	1715	205	1078	4730	63		
1995 11	21623	12193	80	103	1712	339	1336	4660	109		
1995 12	25965	15430	111	70	1812	257	2654	5840	115		
1996 09	20120	12512	73	85	1858	220	1824	4160	45		
1996 10	21861	14375	93	107	1988	290	1969	4590	92		
1996 11	25528	16886	117	170	1990	417	2301	5840	113		
1996 12	:	:	137	104	1963	792	4350	8600	114		
1995 01 - 12	306424	188484	1228	1202	24497	4051	23985	75970	954		
1996 01 - 12	:	:	1198	1256	22080	4482	40576	69890	957		
1996 / 1995 %	:	:	-2.5	4.5	-9.9	10.6	69.2	-8.0	0.3		
2 - GEOTHERMISCHE KRAFTWERKE	GEOTHERMAL									CENTRALES GEOTHERMIQUES	
1995 01-12	3199	3199									
1996 01-12	3537	3537									
1995 10	286	286									
1995 11	286	286									
1995 12	286	286									
1996 01	288	288									
1996 10	305	305									
1996 11	298	298									
1996 12	306	306									
1997 01	305	305									
1996 01 - 01	288	288									
1997 01 - 01	305	305									
1997 / 1996 %	5.9	5.9									
3 - KERNENERGIE	NUCLEAR									NUCLEAIRE	
1994 01-12	746526	658046	38534		141811		52922	341614			
1995 01-12	765502	680660	39192		145115		53107	358777			
1995 10	64952	57080	3533		13037		4202	29582			
1995 11	69385	61494	3579		13909		4297	32815			
1995 12	75498	66885	3952		14318		5178	34531			
1996 01	76638	67764	4104		14129		5195	36974			
1996 10	69693	61652	3178		12953		4868	32978			
1996 11	72589	64327	3816		14188		4616	33469			
1996 12	:	:	3506		14988		5325	35004			
1997 01	:	:	4234		:		5035	35313			
1996 01 - 01	76638	67764	4104		14129		5195	36974			
1997 01 - 01	:	:	4234		:		5035	35313			
1997 / 1996 %	:	:	3.2		:		-3.1	-4.5			
4 - HERKOEMLICHE WAERMEKRAFT	CONVENTIONAL THERMAL									THERMIQUE CONVENTIONNEL	
1994 01-12	1068955	1011734	28844	35349	319164	34538	70379	32230	14812		
1995 01-12	1115179	1058736	30209	33366	324662	34710	78713	36630	15856		
1995 09	90827	87076	2615	2655	24735	2901	7662	3600	1297		
1995 10	93008	87975	2425	2743	26538	2877	7358	3120	1358		
1995 11	101626	95246	2652	3117	29413	2925	6782	4440	1387		
1995 12	110077	103212	2941	3419	31189	3161	6050	3980	1463		
1996 09	93964	88409	2235	3877	24952	2834	7265	2780	1341		
1996 10	98521	92489	2786	4680	28322	2856	6984	3860	1451		
1996 11	99526	93780	2341	4556	28663	2795	7328	4340	1519		
1996 12	:	:	2948	4678	30558	2729	5312	4720	1557		
1995 01 - 12	1115179	1058736	30209	33366	324662	34710	78713	36630	15856		
1996 01 - 12	:	:	29953	49096	335051	34869	70849	40590	17126		
1996 / 1995 %	:	:	-0.9	47.1	3.2	0.5	-10.0	10.8	8.0		

I	L	NL	A	P	FIN	S	UK	U.S.A.		
ELEKTRIZITÄT			ELECTRICAL ENERGY					ENERGIE ELECTRIQUE		
MILLIONEN KWH			MILLIONS KWH					MILLIONS KWH		
BRUTTOERZEUGUNG INSGESAMT			TOTAL GENERATION					PRODUCTION TOTALE BRUTE		
231829	1165	78894	53307	27398	64731	142397	324220		! 1994 01-12	
243258	1179	80670	56568	28537	63260	147736	333369		! 1995 01-12	
19765	103	6477	4663	2363	4712	10634	28418		! 1995 09	
20938	109	7057	4586	2551	5221	11809	25006		! 1995 10	
21169	98	7084	4845	2523	5783	13886	27628		! 1995 11	
20748	95	7670	4959	2647	6259	15729	37093		! 1995 12	
19813	107	6624	4474	2322	5540	10735	29680		! 1996 09	
21058	93	7205	4832	2338	6345	11469	27060		! 1996 10	
20389	106	7498	4642	2309	6164	12662	29350		! 1996 11	
19964	108	7936	4863	2564	6713	14745	:		! 1996 12	
243258	1179	80670	56568	28537	63260	147736	333369		! 1995 01 - 12	
242694	1173	84304	54859	29645	69498	140404	:		! 1996 01 - 12	
-0.2	-0.5	4.5	-3.0	3.9	9.9	-5.0	:		! 1996 / 1995 %	
NETTOERZEUGUNG INSGESAMT			TOTAL NET PRODUCTION					PRODUCTION TOTALE NETTE		
220109	1118	75730	51855	26364	62180	138084	303916		! 1994 01-12	
229382	1134	77404	55217	27500	60610	143398	313435		! 1995 01-12	
18763	100	6203	4554	2268	4500	10316	26842		! 1995 09	
19816	105	6774	4435	2447	5000	11435	23651		! 1995 10	
20064	95	6807	4674	2419	5540	13487	26179		! 1995 11	
19671	92	7353	4766	2547	5992	15255	35109		! 1995 12	
18810	106	6330	4361	2221	5268	10379	28091		! 1996 09	
20032	91	6883	4711	2154	5756	11092	25616		! 1996 10	
19416	102	7172	4514	2233	5889	12247	27789		! 1996 11	
19008	104	7603	4685	2482	6425	14282	:		! 1996 12	
229382	1134	77404	55217	27500	60610	143398	313435		! 1995 01 - 12	
230646	1138	80773	53246	28636	66208	135964	:		! 1996 01 - 12	
0.6	0.4	4.4	-3.6	4.1	9.2	-5.2	:		! 1996 / 1995 %	
DARUNTER :			AMONG WHICH :					DONT :		
1 - WASSERKRAFT			HYDRO					HYDRAULIQUE		
47120	650	296	36362	10117	11670	58386	6242		! 1994 01-12	
41379	821	381	38000	7848	12793	67147	6168		! 1995 01-12	
3553	75	27	3591	296	713	4826	360		! 1995 09	
3192	78	26	2529	407	980	4456	522		! 1995 10	
2733	69	44	2382	491	1134	5914	517		! 1995 11	
2867	68	32	2438	1027	1118	6979	577		! 1995 12	
3335	84	31	3242	466	725	3641	331		! 1996 09	
4113	69	41	3536	573	633	3317	450		! 1996 10	
4372	81	30	3128	799	961	4553	656		! 1996 11	
4257	82	52	2638	1682	1230	5747	:		! 1996 12	
41379	821	381	38000	7848	12793	67147	6168		! 1995 01 - 12	
46050	860	457	35070	13894	11736	51952	:		! 1996 01 - 12	
11.3	4.8	19.9	-7.7	77.0	-8.3	-22.6	:		! 1996 / 1995 %	
2 - GEOTHERMISCHE KRAFTWERKE			GEOTHERMAL					CENTRALES GEOTHERMIQUES		
3199									! 1995 01-12	
3537									! 1996 01-12	
286									! 1995 10	
286									! 1995 11	
286									! 1995 12	
288									! 1996 01	
305									! 1996 10	
298									! 1996 11	
306									! 1996 12	
305									! 1997 01	
288									! 1996 01 - 01	
305									! 1997 01 - 01	
5.9									! 1997 / 1996 %	
3 - KERNENERGIE			NUCLEAR					NUCLEAIRE		
-		3736		18328		70152	79429		! 1994 01-12	
-		3784		18125		66717	80685		! 1995 01-12	
-		372		1527		6345	6354		! 1995 10	
-		364		1308		6583	6530		! 1995 11	
-		375		1622		6991	8531		! 1995 12	
-		300		1734		7140	7062		! 1996 01	
-		376		1336		6705	7299		! 1996 10	
-		366		1699		6563	7872		! 1996 11	
-		374		1730		7070	:		! 1996 12	
-		:		:		6780	:		! 1997 01	
-		300		1734		7140	7062		! 1996 01 - 01	
-		:		:		6780	:		! 1997 01 - 01	
-		:		:		-5.1	:		! 1997 / 1996 %	
4 - HERKOEHLICHE WAERMEKRAFT			CONVENTIONAL THERMAL					THERMIQUE CONVENTIONNEL		
169760	468	71698	15493	16247	32182	9546	218245		! 1994 01-12	
184804	313	73239	17217	19652	29692	9534	226582		! 1995 01-12	
14938	25	5818	963	1972	2259	529	18858		! 1995 09	
16338	27	6376	1906	2040	2493	634	16775		! 1995 10	
17045	26	6399	2292	1928	3098	990	19132		! 1995 11	
16518	24	6946	2328	1520	3252	1285	26001		! 1995 12	
15190	22	5936	1119	1755	3207	1229	20222		! 1996 09	
15614	22	6466	1175	1581	3787	1070	17867		! 1996 10	
14746	21	6776	1386	1434	3229	1131	19261		! 1996 11	
14445	22	7177	2047	800	3465	1465	:		! 1996 12	
184804	313	73239	17217	19652	29692	9534	226582		! 1995 01 - 12	
181059	278	76399	18176	14742	36077	12627	:		! 1996 01 - 12	
-2.0	-11.2	4.3	5.6	-25.0	21.5	32.4	:		! 1996 / 1995 %	

	EUR 15	EUR 12	B	DK	D	GR	E	F	IRL	
ELEKTRIZITÄT	ELECTRICAL ENERGY									ENERGIE ELECTRIQUE
MILLIONEN KWH	MILLIONS KWH									MILLIONS KWH
GESAMTEINFUHREN	TOTAL IMPORTS									IMPORTATIONS TOTALES
1995 01-12	164015	140367	9396	4013	39572	1414	7631	2903	21	
1996 01-12	168003*	138814*	9637	3784	37219	2673	6750	3302	47	
1995 10	13906	11817	626	523	3203	161	691	180	3	
1995 11	14086	11307	728	384	3077	192	599	233	10	
1995 12	13783	11053	662	337	2952	223	556	655	5	
1996 01	14833	11620	764	201	3375	278	490	380	3	
1996 10	14118	11608	851	286	3213	267	507	153	4	
1996 11	14118	11757	910	369	3039	205	584	197	4	
1996 12	14579*	11828*	897	491	3084	167	505	289	5	
1997 01	14780*	11898*	881	500*	3000*	150*	298	764	5	
1996 01 - 01	14833	11620	764	201	3375	278	490	380	3	
1997 01 - 01	14780*	11898*	881	500*	3000*	150*	298	764	5	
1997 / 1996 %	-0.4*	2.4*	15.3	148.8*	-11.1*	-46.1*	-39.2	101.1	66.7	
INNERGEMEINSCHAFTLICHE EINFUHREN (EUR 15)	INTRA-COMMUNITY IMPORTS (EUR 15)									IMPORT. INTRA-COMMUNAUTAIRES (EUR 15)
(1)	(1)									(1)
1995 01-12	112798	103406	9396	2337	27664	7631	2063	21		
1996 01-12	121252*	104092*	9637	2029	27427	6750	3089	47		
1995 10	9558	8802	626	369	2260	691	175	3		
1995 11	9531	8449	728	284	2225	599	207	10		
1995 12	8924	7689	662	210	2072	556	522	5		
1996 01	9797	8797	764	54	2528	490	374	3		
1996 10	10512	8841	851	113	2494	507	162	4		
1996 11	10291	8789	910	196	2258	584	188	4		
1996 12	10633*	8775*	897	294	2184	505	258	5		
1997 01	10819*	8801*	881	300*	2000*	298	717	5		
1996 01 - 01	9797	8797	764	54	2528	490	374	3		
1997 01 - 01	10819*	8801*	881	300*	2000*	298	717	5		
1997 / 1996 %	10.4*	*	15.3	455.6*	-20.9*	-39.2	91.7	66.7		
AUSSERGEMEINSCHAFTLICHE EINFUHREN (EUR 15)	EXTRA-COMMUNITY IMPORTS (EUR 15)									IMPORT. EXTRA-COMMUNAUTAIRES (EUR 15)
(1)	(1)									(1)
1995 01-12	51217	36961	1676	11908	1414	-	840			
1996 01-12	46751	34722	1755	9792	2673	-	213			
1995 10	4348	3015	154	943	161	-	5			
1995 11	4555	2858	100	852	192	-	26			
1995 12	4859	3364	127	880	223	-	133			
1996 01	5036	2823	147	847	278	-	6			
1996 10	3606	2767	173	719	267	-	11			
1996 11	3827	2968	173	781	205	-	9			
1996 12	3946	3053	197	900	167	-	31			
1997 01	3961*	3097*	200*	1000*	150*	-	47			
1996 01 - 01	5036	2823	147	847	278	-	6			
1997 01 - 01	3961*	3097*	200*	1000*	150*	-	47			
1997 / 1996 %	-21.4*	9.7*	36.1*	18.1*	-46.1*	-	683.3			
GESAMTAUSFUHREN	TOTAL EXPORTS									EXPORTATIONS TOTALES
1995 01-12	145225	125773	5326	4804	34827	593	3146	72693	36	
1996 01-12	171769*	152312*	5444	19182	42741	1351	5689	72419	180	
1995 10	12570	10991	436	402	2985	50	256	6368	13	
1995 11	12687	11136	572	521	3093	69	219	6207	7	
1995 12	12275	10759	689	689	3765	112	310	4677	11	
1996 01	13933	12969	486	1180	3556	102	513	6596	20	
1996 10	15531	13215	330	1964	3375	179	630	6444	10	
1996 11	14935	13291	393	2007	3436	182	600	6289	12	
1996 12	15653*	13765*	283	2166	3989	220	537	6123	7	
1997 01	15006*	12833*	499	2000*	3500*	200*	782	5417	8	
1996 01 - 01	13933	12969	486	1180	3556	102	513	6596	20	
1997 01 - 01	15006*	12833*	499	2000*	3500*	200*	782	5417	8	
1997 / 1996 %	7.7*	-1.1*	2.7	69.5*	-1.6*	96.1*	52.4	-17.9	-60.0	
BRUTTOVERBRAUCH	GROSS CONSUMPTION									CONSUMPTION BRUTE
1994 01-12	2265153	1999212	76218	37567	522909	40968	158796	412018	17084	
1995 01-12	2334433	2062673	78497	36375	538926	42309	168151	422510	17823	
1995 09	184509	164171	6210	2754	42021	3706	13519	31037	1411	
1995 10	189778	167652	6563	3282	44663	3439	13683	32912	1500	
1995 11	205214	179472	6798	3286	48403	3492	13886	37879	1590	
1995 12	224931	196770	7348	3363	50072	3827	14746	42354	1650	
1996 09	187246	166444	6317	2866	41943	3436	13657	32195	1476	
1996 10	198778	176138	6894	3196	46399	3477	14329	36512	1633	
1996 11	207503	183318	7118	3361	47750	3487	14834	39312	1727	
1996 12	:	:	7517	3379	50077	3724	15509	44246	1764	
1995 01 - 12	2334433	2062673	78497	36375	538926	42309	168151	422510	17823	
1996 01 - 12	:	:	80263	38017	542262	43827	173335	442259	19042	
1996 / 1995 %	:	:	2.2	4.5	0.6	3.6	3.1	4.7	6.8	
ENERGIEVERBRAUCH DER PUMPSPEICHERWERKE	ENERGY ABSORBED BY STORAGE PUMPING									ENERGIE ABSORBEE POUR LE POMPAGE
1994 01-12	20506	18529	1099	5080	347	1344	3157	388		
1995 01-12	24220	22617	1182	5422	362	2081	4164	359		
1995 10	2161	2079	97	246	39	178	548	28		
1995 11	2342	2264	94	502	28	167	466	28		
1995 12	2503	2419	114	490	38	317	397	32		
1996 01	2866	2811	109	437	22	761	477	29		
1996 10	2427	2225	110	516	33	39	586	35		
1996 11	2364	2245	97	477	32	68	609	35		
1996 12	:	:	123	468	31	157	532	30		
1997 01	:	:	110	:	:	253	350	32		
1996 01 - 01	2866	2811	109	437	22	761	477	29		
1997 01 - 01	:	:	110	:	:	253	350	32		
1997 / 1996 %	:	:	0.9	:	:	-66.8	-26.6	10.3		
FUER INLANDSMARKT VERFUEGBAR	AVAILABLE FOR INTERNAL MARKET									DISPONIBLE POUR LE MARCHE INTERIEUR
1994 01-12	2125004	1869356	71446	34928	480482	37338	151831	387359	15703	
1995 01-12	2184874	1923056	73517	33777	493597	39220	158209	397423	16436	
1995 09	172738	153203	5816	2564	38599	3402	12708	28886	1292	
1995 10	177584	156286	6137	2960	41262	3154	12895	30696	1363	
1995 11	191977	167126	6373	3083	44516	3359	12628	35475	1471	
1995 12	210831	183688	6863	3137	46016	3491	13811	39932	1540	
1996 09	175763	155941	5932	2605	38593	3160	13004	30528	1359	
1996 10	186540	164989	6468	3109	42585	3201	13659	34551	1502	
1996 11	194760	171512	6694	3088	43967	3203	14161	36948	1589	
1996 12	:	:	7082	3107	46136	3437	14798	41958	1639	
1995 01 - 12	2184874	1923056	73517	33777	493597	39220	158209	397423	16436	
1996 01 - 12	:	:	75229	34954	498041	40442	165087	417184	17580	
1996 / 1995 %	:	:	2.3	3.5	0.9	3.1	4.3	5.0	7.0	

(1) INTRA-COMMUNITY IMPORTS AND EXTRA-COMMUNITY IMPORTS PRIOR TO 01.01.1995 REFER TO EUR 12
(1) IMPORTATIONS INTRA-COMMUNAUTAIRES ET IMPORTATIONS EXTRA-COMMUNAUTAIRES AVANT LE 01.01.1995 SE REFERENT A EUR 12
(1) INNERGEMEINSCHAFTLICHE EINFUHREN UND AUSSERGEMEINSCHAFTLICHE EINFUHREN VOR DEM 01.01.1995 BEZIEHEN SICH AUF EUR 12

	L	NL	A	P	FIN	S	UK	U.S.A.	
ELEKTRIZITÄT	ELECTRICAL ENERGY							ENERGIE ELECTRIQUE	
MILLIONEN KWH	MILLIONS KWH							MILLIONS KWH	
GESAMTEINFÜHREN	TOTAL IMPORTS							IMPORTATIONS TOTALES	
38769	5574	11978	7290	2652	8639	7719	16444	1995 01-12	
38168	5714	11287	9429	4116	5377	14383	16117*	1996 01-12	
3391	385	958	605	222	800	684	1474	1995 10	
3155	505	969	825	156	866	1088	1299	1995 11	
3216	512	718	1008	206	780	942	1011	1995 12	
3196	506	1021	1088	280	639	1486	1126	1996 01	
3221	498	919	698	532	396	1416	1157	1996 10	
3291	494	902	795	509	407	1159	1253	1996 11	
3395	501	881	926	413	415	1410	1200*	1996 12	
3300*	500*	900*	868	400*	420*	1594	1200*	1997 01	
3196	506	1021	1088	280	639	1486	1126	1996 01 - 01	
3300*	500*	900*	868	400*	420*	1594	1200*	1997 01 - 01	
3.3*	-1.2*	-11.9*	-20.2	42.9*	-34.3*	7.3	6.6*	1997 / 1996 %	
INNERGEMEINSCHAFTLICHE EINFÜHREN (EUR15) (1)	INTRA-COMMUNITY IMPORTS (EUR 15) (1)							IMPORT. INTRA-COMMUNAUTAIRES (EUR 15) (1)	
17646	5574	11978	4580	2652	3824	988	16444	1995 01-12	
17879	5714	11287	5985	4116	720	10455	16117*	1996 01-12	
1639	385	958	409	222	263	84	1474	1995 10	
1467	505	969	492	156	428	162	1299	1995 11	
1215	512	718	678	206	415	142	1011	1995 12	
1651	506	1021	558	280	167	275	1126	1996 01	
1624	498	919	414	532	10	1247	1157	1996 10	
1491	494	902	444	509	31	1027	1253	1996 11	
1637	501	881	519	413	41	1298	1200*	1996 12	
1600*	500*	900*	447	400*	40*	1531	1200*	1997 01	
1651	506	1021	558	280	167	275	1126	1996 01 - 01	
1600*	500*	900*	447	400*	40*	1531	1200*	1997 01 - 01	
-3.1*	-1.2*	-11.9*	-19.9	42.9*	-76.1*	456.7	6.6*	1997 / 1996 %	
AUSSERGEINSCHAFTLICHE EINFÜHREN(EUR15) (1)	EXTRA-COMMUNITY IMPORTS (EUR 15) (1)							IMPORT. EXTRA-COMMUNAUTAIRES (EUR 15) (1)	
21123			2710		4815	6731		1995 01-12	
20289			3444		4657	3928		1996 01-12	
1752			196		537	600		1995 10	
1688			333		438	926		1995 11	
2001			330		365	800		1995 12	
1545			530		472	1211		1996 01	
1597			284		386	169		1996 10	
1800			351		376	132		1996 11	
1758			407		374	112		1996 12	
1700*			421		380*	63		1997 01	
1545			530		472	1211		1996 01 - 01	
1700*			421		380*	63		1997 01 - 01	
10.0*			-20.6		-19.5*	-94.8		1997 / 1996 %	
GESAMTAUSFÜHREN	TOTAL EXPORTS							EXPORTATIONS TOTALES	
1264	745	587	9766	1742	285	9401	10	1995 01-12	
761	809	695	8476	3004	1705	9276	37*	1996 01-12	
132	75	52	792	221	18	769	1	1995 10	
134	66	91	777	156	24	750	1	1995 11	
74	63	148	851	215	23	642	6	1995 12	
72	56	83	680	304	21	263	1	1996 01	
30	67	70	764	114	340	1212	2	1996 10	
26	74	87	722	183	95	827	2	1996 11	
60	72	96	623	210	86	1179	2*	1996 12	
60*	70*	95*	668	200*	80*	1425	2*	1997 01	
72	56	83	680	304	21	263	1	1996 01 - 01	
60*	70*	95*	668	200*	80*	1425	2*	1997 01 - 01	
-16.7*	25.0*	14.5*	-1.8	-34.2*	281.0*	441.8	100.0*	1997 / 1996 %	
BRUTTOVERBRAUCH	GROSS CONSUMPTION							CONSUMMATION BRUTE	
269324	5615	89320	52481	28286	70809	142651	341107	1995 01-12	
280763	6008	92061	54092	29447	71614	146054	349803	1996 01-12	
22966	505	7502	4229	2462	5557	10552	30078	1995 09	
24197	419	7963	4399	2552	6003	11724	26479	1995 10	
24190	537	7962	4893	2523	6625	14224	28926	1995 11	
23890	544	8240	5116	2638	7016	16029	38098	1995 12	
22888	503	7517	4444	2530	5803	10555	31116	1996 09	
24249	524	8054	4766	2656	6401	11673	28215	1996 10	
23654	526	8313	4715	2635	6476	12994	30601	1996 11	
23299	537	8721	5166	2767	7042	14976	:	1996 12	
280763	6008	92061	54092	29447	71614	146054	349803	1995 01 - 12	
280101	6078	94896	55812	30757	73170	145511	:	1996 01 - 12	
-0.2	1.2	3.1	3.2	4.4	2.2	-0.4	:	1996 / 1995 %	
ENERGIEVERBRAUCH DER PUMPSPEICHERWERKE	ENERGY ABSORBED BY STORAGE PUMPING							ENERGIE ABSORBEE POUR LE POMPAGE	
4173	828		1474	62		503	2051	1994 01-12	
5541	1066		1516	158		87	2282	1995 01-12	
630	105		82	21			187	1995 10	
692	98		78	19			170	1995 11	
688	94		80	12		4	237	1995 12	
681	76		48	33		7	186	1996 01	
600	92		198	19		4	195	1996 10	
638	102		115	19		4	168	1996 11	
527	102		43	19		4	:	1996 12	
513	:		21	:		2	:	1997 01	
681	76		48	33		7	186	1996 01 - 01	
513	:		21	:		2	:	1997 01 - 01	
-24.7	:		-56.3	:		-71.4	:	1997 / 1996 %	
FUER INLANDSMARKT VERFUEGBAR	AVAILABLE FOR INTERNAL MARKET							DISPONIBLE POUR LE MARCHÉ INTERIEUR	
253431	4740	86156	49555	27190	68258	137835	318752	1995 01-12	
261346	4897	88795	51225	28252	68964	141629	327587	1996 01-12	
21662	401	7228	3956	2341	5345	10234	28304	1995 09	
22445	310	7680	4166	2427	5782	11350	24937	1995 10	
22393	436	7685	4644	2400	6382	13825	27307	1995 11	
22125	447	7923	4843	2526	6749	15551	35877	1995 12	
21420	388	7223	4094	2415	5531	10197	29314	1996 09	
22623	430	7732	4447	2533	5812	11292	26576	1996 10	
22043	420	7987	4472	2540	6201	12575	28872	1996 11	
21816	431	8388	4945	2666	6754	14509	:	1996 12	
261346	4897	88795	51225	28252	68964	141629	327587	1995 01 - 12	
261205	4906	91365	52340	29611	69880	141016	:	1996 01 - 12	
-0.1	0.2	2.9	2.2	4.8	1.3	-0.4	:	1996 / 1995 %	

(1) INTRA-COMMUNITY IMPORTS AND EXTRA-COMMUNITY IMPORTS PRIOR TO 01.01.1995 REFER TO EUR 12
(1) IMPORTATIONS INTRA-COMMUNAUTAIRES ET IMPORTATIONS EXTRA-COMMUNAUTAIRES AVANT LE 01.01.1995 SE REFERENT A EUR 12
(1) INNERGEMEINSCHAFTLICHE EINFÜHREN UND AUSSERGEINSCHAFTLICHE EINFÜHREN VOR DEM 01.01.1995 BEZIEHEN SICH AUF EUR 12

	EUR 15	EUR 12	B	DK	D	GR	E	F	IRL	
WAERMEKRAFTV.DER OEFFENTL.VERSORGUNG			PUBLIC SUPPLY THERMAL POWER STATIONS				CENTRALES THERMIQUES DE SERV. PUBLIC			
VERBRAUCH VOM STEINKOEHLE			COAL CONSUMPTION				CONSOHMATION DE HOUILLE			
1000 T			1000 T				1000 T			
1994 01-12	175648	170185	6186	12270	40046	63	25521	4078	2159	
1995 01-12	177167	170847	5840	10242	40365	114	27296	4990	2243	
1995 09	14519	14090	592	781	2976	22	2601	535	193	
1995 10	13816	13293	483	740	3203	5	2372	395	173	
1995 11	15445	14589	455	859	3557	8	2387	664	166	
1995 12	17495	16569	604	1040	3936	22	2015	382	177	
1996 09	13820	13529	362	1120	3292	16	2430	467	160	
1996 10	14648	14284	560	1309	3818	20	2375	631	253	
1996 11	14996	14554	457	1277	3779	12	2339	693	207	
1996 12	:	:	563	1400	3886	20	1379	765	193	
1995 01 - 12	177167	170847	5840	10242	40365	114	27296	4990	2243	
1996 01 - 12	:	:	5680	14378	43931	169	22440	6287	2340	
1996 / 1995 %	:	:	-2.7	40.4	8.8	48.2	-17.8	26.0	4.3	
VERBRAUCH VOM STEINKOEHLE			COAL CONSUMPTION				CONSOHMATION DE HOUILLE			
TJ (HU)			TJ (NCV)				TJ (PCI)			
1994 01-12	4282426	4141563	156571	307977	1073511	1629	504254	114630	58508	
1995 01-12	4329972	4167012	147531	257074	1084247	2533	544911	135575	60785	
1995 09	353284	342250	14764	19603	79727	435	52982	14739	5230	
1995 10	339332	325790	12113	18574	86609	99	48199	10902	4688	
1995 11	383018	360877	12671	21560	98920	158	48909	16706	4498	
1995 12	430862	406922	15100	26104	106823	435	41065	10424	4796	
1996 09	337277	329688	9314	28112	88093	419	48600	12725	4336	
1996 10	360075	350641	14263	32855	102322	524	47191	17333	6856	
1996 11	367699	356640	11603	32052	100445	314	47411	18801	5609	
1996 12	:	:	14835	35140	0	524	27800	20639	5230	
1995 01 - 12	4329972	4167012	147531	257074	1084247	2533	544911	135575	60785	
1996 01 - 12	:	:	143345	360887	1070977	4427	447855	172184	63414	
1996 / 1995 %	:	:	-2.8	40.4	-1.2	74.8	-17.8	27.0	4.3	
VERBRAUCH VOM BRAUNKOEHLE			LIGNITE CONSUMPTION				CONSOHMATION DE LIGNITE			
TJ (HU)			TJ (NCV)				TJ (PCI)			
1995 01-12	1786378	1771888			1354386	315448	75174	-	25064	
1996 01-12	1786622	1773593			1352833	321712	71138	-	26512	
1995 10	150190	147677			112010	25707	7543	-	2352	
1995 11	155673	153271			117545	25976	7681	-	2016	
1995 12	160609	158392			122870	28938	4585	-	1808	
1996 01	168999	166228			130043	29549	3725	-	2784	
1996 10	150948	150530			114912	25023	7835	-	2632	
1996 11	147604	147055			114032	24742	5918	-	2248	
1996 12	155132	153400			121108	26341	3874	-	2000	
1997 01	:	:			:	:	1302	-	2704	
1996 01 - 01	168999	166228			130043	29549	3725	-	2784	
1997 01 - 01	:	:			:	:	1302	-	2704	
1997 / 1996 %	:	:			:	:	-65.1	-	-2.9	
VERBRAUCH VOM MINERALOELERZEUGNISSEN			CONSUMPTION OF PETROLEUM PRODUCTS				CONSOHMATION DE PRODUITS PETROLIERS			
1000 T			1000 T				1000 T			
1994 01-12	35340	34338	330	569	1222	2000	1931	149	657	
1995 01-12	37342	36535	216	991	964	2216	2743	479	629	
1995 09	3068	3037	31	99	76	200	292	22	48	
1995 10	3327	3264	17	108	73	187	324	10	46	
1995 11	3609	3517	19	152	105	203	254	67	53	
1995 12	3715	3548	30	140	145	182	218	159	56	
1996 09	3390	3281	19	161	61	206	169	27	67	
1996 10	3007	2926	11	160	65	174	151	27	56	
1996 11	2926	2844	10	184	65	180	156	41	57	
1996 12	:	:	13	168	78	145	148	69	73	
1995 01 - 12	37342	36535	216	991	964	2216	2743	479	629	
1996 01 - 12	:	:	189	1721	906	2091	2018	473	637	
1996 / 1995 %	:	:	-12.5	73.7	-6.0	-5.7	-26.4	-1.3	1.3	
VERBRAUCH VOM NATURGAS			NATURAL GAS CONSUMPTION				CONSOHMATION DE GAZ NATUREL			
TJ (HO)			TJ (GCV)				TJ (PCS)			
1994 01-12	1378414	1274136	70481	8487	227708	648	2397	745	41962	
1995 01-12	1524717	1405096	86204	10403	225183	648	2964	47	47777	
1995 09	127077	119446	6149	430	20683	54	90	-	3372	
1995 10	131837	121640	6933	665	19559	54	109	-	5516	
1995 11	149910	135927	7923	1291	21912	54	74	-	4416	
1995 12	160707	145333	7921	1252	25352	54	208	47	4142	
1996 09	141762	133489	8153	900	20232	54	145	-	4153	
1996 10	149885	142422	8243	1212	22248	54	128	-	5317	
1996 11	147416	139377	6562	1212	24099	54	2396	-	4565	
1996 12	:	:	9283	1252	26362	54	3686	-	3301	
1995 01 - 12	1524717	1405096	86204	10403	225183	648	2964	47	47777	
1996 01 - 12	:	:	94808	12124	274835	648	7104	47	59412	
1996 / 1995 %	:	:	10.0	16.5	22.0	-	139.7	-	24.4	

I	L	ML	A	P	FIN	S	UK	U.S.A.
WAERMEKRAFTW.DER OEFFENTL.VERSORGUNG			PUBLIC SUPPLY THERMAL POWER STATIONS			CENTRALES THERMIQUES DE SERV. PUBLIC		
VERBRAUCH VON STEINKOEHLE 1000 T			COAL CONSUMPTION 1000 T			CONSOHMATION DE HOUILLE 1000 T		
6716	8454	789	4047	4229	445	60645	1994 01-12	
8168	9063	1039	4618	4909	372	57908	1995 01-12	
675	710	48	405	368	13	4600	1995 09	
734	774	133	435	368	22	3979	1995 10	
727	706	185	429	627	44	4631	1995 11	
758	800	169	367	695	62	6468	1995 12	
587	689	45	432	161	85	3974	1996 09	
456	702	59	475	245	60	3685	1996 10	
432	793	89	446	295	58	4119	1996 11	
523	691	148	286	369	79	:	1996 12	
8168	9063	1039	4618	4909	372	57908	1995 01 - 12	
7456	8700	1185	4303	2753	710	:	1996 01 - 12	
-8.7	-4.0	14.1	-6.8	-43.9	90.9	:	1996 / 1995 %	
VERBRAUCH VON STEINKOEHLE TJ (MCV)			COAL CONSUMPTION TJ (MCV)			CONSOHMATION DE HOUILLE TJ (PC1)		
178234	229103	20748	105932	107947	12167	1411209	1994 01-12	
218743	245607	27503	122483	125348	10106	1347519	1995 01-12	
17833	19241	1278	10651	9402	352	107042	1995 09	
19597	20975	3543	11440	9402	596	92591	1995 10	
19272	19132	4928	11282	16019	1193	107763	1995 11	
20329	21680	4502	9652	17757	1681	150510	1995 12	
15432	18671	1170	11508	4121	2296	92474	1996 09	
12056	19024	1549	12464	6247	1636	85749	1996 10	
11422	21490	2328	11640	7531	1198	95849	1996 11	
13828	18726	3876	7338	9416	1685	:	1996 12	
218743	245607	27503	122483	125348	10106	1347519	1995 01 - 12	
195843	235770	31067	113477	70266	18432	:	1996 01 - 12	
-10.5	-4.0	13.0	-7.4	-44.0	82.4	:	1996 / 1995 %	
VERBRAUCH VON BRAUNKOEHLE TJ (MCV)			LIGNITE CONSUMPTION TJ (MCV)			CONSOHMATION DE LIGNITE TJ (PC1)		
1816		14490					1995 01-12	
1398		13029					1996 01-12	
65		2513					1995 10	
53		2402					1995 11	
191		2217					1995 12	
127		2771					1996 01	
128		418					1996 10	
115		549					1996 11	
77		1732					1996 12	
:		2702					1997 01	
127		2771					1996 01 - 01	
:		2702					1997 01 - 01	
:		-2.5					1997 / 1996 %	
VERBRAUCH VON MINERALOELERZEUGNISSEN 1000 T			CONSUMPTION OF PETROLEUM PRODUCTS 1000 T			CONSOHMATION DE PRODUITS PETROLIERS 1000 T		
22564	38	293	1297	405	304	3581	1994 01-12	
23470	37	201	1654	401	205	3136	1995 01-12	
1829	2	4	202	17	10	236	1995 09	
2073	2	36	193	17	10	231	1995 10	
2195		32	178	40	20	291	1995 11	
2107	17	38	120	100	29	374	1995 12	
2165		9	122	6	94	284	1996 09	
1993		24	63	7	50	226	1996 10	
1888	1	25	40	9	48	222	1996 11	
1732	2	24	15	29	65	:	1996 12	
23470	37	201	1654	401	205	3136	1995 01 - 12	
22917	31	223	693	178	740	:	1996 01 - 12	
-2.4	-16.2	10.9	-58.1	-55.6	261.0	:	1996 / 1995 %	
VERBRAUCH VON NATURGAS TJ (MCV)			NATURAL GAS CONSUMPTION TJ (GCV)			CONSOHMATION DE GAZ NATUREL TJ (PCS)		
258291	283378	57888	42733	3657	380039	1994 01-12		
299492	256595	58919	58350	2352	475783	1995 01-12		
26043	21166	3281	4290	60	41459	1995 09		
26272	22467	5708	4376	113	40065	1995 10		
28009	22983	8311	5444	228	49265	1995 11		
25749	24427	8997	6057	320	56181	1995 12		
17172	20854	4798	3365	110	61826	1996 09		
27164	23728	3314	3874	275	54328	1996 10		
24221	20907	4156	3617	266	55361	1996 11		
25182	25726	7361	5233	358	:	1996 12		
299492	256595	58919	58350	2352	475783	1995 01 - 12		
288104	253279	63345	53819	2068	:	1996 01 - 12		
-3.8	-1.3	7.5	-7.8	-12.1	:	1996 / 1995 %		

	EUR 15	EUR 12	B	DK	D	GR	E	F	IRL
WAERMEKRAFTW.DER OEFFENTL.VERSORGUNG				PUBLIC SUPPLY THERMAL POWER STATIONS			CENTRALES THERMIQUES DE SERV. PUBLIC		
VERBRAUCH VOM ABGELEITETEN GASEN				CONSUMPTION OF DERIVED GASES			CONSUMMATION DE GAZ DERIVES		
TJ (HO)				TJ (GCV)			TJ (PCS)		
1995 01-12	90562	87566	19086		17970		5933	18339	
1996 01-12	99644	95997	18443		19190		3693	28295	
1995 10	7211	7073	1682		1411		482	1400	
1995 11	7539	7262	1462		1548		476	1535	
1995 12	6750	6361	1409		1566		403	847	
1996 01	7068	6826	1377		1633		336	1404	
1996 10	7677	7363	1526		1752		371	1475	
1996 11	7820	7517	1487		1748		377	1642	
1996 12	8051	7642	1417		1988		377	1596	
1997 01	:	:	:		:		377	1596	
1996 01 - 01	7068	6826	1377		1633		336	1404	
1997 01 - 01	:	:	:		:		377	1596	
1997 / 1996 %	:	:	:		:		12.2	13.7	
GESAMTVERBRAUCH				TOTAL CONSUMPTION			CONSUMMATION TOTALE		
1000 TÖE				1000 TOE			1000 TEP		
1994 01-12	213596	205326	6175	8088	65484	9634	15997	3217	3499
1995 01-12	219357	209970	6253	7325	64562	9729	17727	4159	3678
1995 09	17811	17252	569	573	4982	817	1741	413	286
1995 10	18079	17281	511	562	5276	798	1655	303	330
1995 11	20077	18814	541	689	5788	821	1608	501	301
1995 12	21623	20251	613	785	6217	881	1316	429	300
1996 09	17882	17258	455	846	5006	808	1535	358	304
1996 10	18737	18069	572	965	5779	778	1476	475	394
1996 11	18926	18178	469	969	5752	772	1497	529	340
1996 12	:	:	593	1028	6126	781	995	600	313
1995 01 - 12	219357	209970	6253	7325	64562	9729	17727	4159	3678
1996 01 - 12	:	:	6148	10544	67472	9811	14813	5262	4033
1996 / 1995 %	:	:	-1.7	43.9	4.5	0.8	-16.5	26.5	9.7
BESTAENDE IN WAERMEKRAFTW.OEFFENTL.VERS.				STOCKS AT PUBLIC SUPPLY THERM.POWER ST.			STOCKS CENTRALES THERM. SERVICE PUBLIC		
STEINKOEHLE				HARD COAL			HOUILLE		
1000 T				1000 T			1000 T		
1995 12	50955	47100	530	7605	12349	-	8116	4340	411
1996 12	48220	44244	439	5647	10014	-	11271	3544	317
1995 10	54680	50358	534	8365	12863	-	7665	4489	390
1995 11	53527	49457	554	8202	12662	-	7897	4051	327
1995 12	50955	47100	530	7605	12349	-	8116	4340	411
1996 01	50050	46204	552	7332	11415	-	9218	4294	405
1996 10	49919	45683	474	5953	10208	-	11079	3935	383
1996 11	49684	45563	575	5449	10300	-	10730	3904	293
1996 12	48220	44244	439	5647	10014	-	11271	3544	317
1997 01	46003*	42145*	440*	5500*	10000*	-	11368	2756	229
ALLE MINERALOELERZEUGNISSE				ALL PETROLEUM PRODUCTS			TOUS PRODUITS PETROLIERS		
1000 T				1000 T			1000 T		
1995 12	11030	8849	276	808	1168	216	447	491	306
1996 12	11822	9329	288	819	1150	247	485	479	367
1995 10	11276	9034	284	887	1224	232	353	636	361
1995 11	11380	9146	283	845	1218	209	423	587	361
1995 12	11030	8849	276	808	1168	216	447	491	306
1996 01	10933	8766	260	739	1116	258	562	519	264
1996 10	11626	9440	291	863	1175	247	504	558	406
1996 11	11302	9121	291	788	1181	227	487	528	409
1996 12	11822	9329	288	819	1150	247	485	479	367
1997 01	:	:	:	:	:	:	474	482	236
NUKLEARE WAERME				NUCLEAR HEAT			CHALEUR NUCLEAIRE		
ERZEUGUNG				PRODUCTION			PRODUCTION		
TJ (HO)				TJ (GCV)			TJ (PCS)		
1995 01-12	8563150	7632246	446622		1580410		570613	4052553	
1996 01-12	9072671*	8062231*	468027		1719786		582169	4258269	
1995 10	734781	648464	40273		147831		46375	334130	
1995 11	785635	699484	40727		158328		46969	371488	
1995 12	847757	753391	44896		152237		53530	391144	
1996 01	850800	753555	46537		148439		55958	413629	
1996 10	783298	692176	36148		147809		52070	367600	
1996 11	814276	723629	43340		161104		48866	376499	
1996 12	831788*	735318*	39830		170478		56794	373928	
1997 01	858626*	765662*	47941		170000*		53327	400194	
1996 01 - 01	850800	753555	46537		148439		55958	413629	
1997 01 - 01	858626*	765662*	47941		170000*		53327	400194	
1997 / 1996 %	0.9*	1.6*	3.0		14.5*		-4.7	-3.3	

I	L	NL	A	P	FIN	S	UK	U.S.A.	
WAERMEKRAFTW. DER OEFFENTL. VERSORGUNG			PUBLIC SUPPLY THERMAL POWER STATIONS				CENTRALES THERMIQUES DE SERV. PUBLIC		
VERBRAUCH VON ABGELEITETEN GASEN TJ (HO)			CONSUMPTION OF DERIVED GASES TJ (GCV)				CONSUMPTION DE GAZ DERIVES TJ (PCS)		
1663		24575				2996		1995 01-12	
1533		24843				3647		1996 01-12	
150		1948				138		1995 10	
124		2117				277		1995 11	
90		2046				389		1995 12	
158		1918				242		1996 01	
144		2095				314		1996 10	
147		1926				303		1996 11	
107		2157				409		1996 12	
:		:				226		1997 01	
158		1918				242		1996 01 - 01	
:		:				226		1997 01 - 01	
:		:				-6.6		1997 / 1996 %	
GESAMTVERBRAUCH 1000 TOE			TOTAL CONSUMPTION 1000 TOE				CONSUMPTION TOTALE 1000 TEP		
31967	12147	2275	3798	4896	1098	45313		1994 01-12	
34651	11967	2500	4497	6226	659	45416		1995 01-12	
2782	964	115	446	406	36	3674		1995 09	
3062	1030	300	456	459	37	3294		1995 10	
3211	999	430	439	757	74	3912		1995 11	
3100	1106	387	346	879	105	5154		1995 12	
2799	941	146	390	310	166	3810		1996 09	
2823	1011	141	357	415	110	3432		1996 10	
2831	1007	182	316	467	97	3692		1996 11	
2645	1051	320	189	591	133	:		1996 12	
34651	11967	2500	4497	6226	659	45416		1995 01 - 12	
33569	11669	2632	3367	4929	1379	:		1996 01 - 12	
-3.1	-2.5	5.3	-25.1	-20.8	109.0	:		1996 / 1995 %	
BESTAENDE IN WAERMEKRAFTW. OEFFENTL. VERS.			STOCKS AT PUBLIC SUPPLY THERM. POWER ST.				STOCKS CENTRALES THERM. SERVICE PUBLIC		
STEINKOEHLE 1000 T			HARD COAL 1000 T				HOUILLE 1000 T		
1311		1422	1011	1653	780	9677		1995 12	
1254		1394	896	1957	625	9112		1996 12	
1408		1771	1012	1771	780	11882		1995 10	
1412		1581	903	1709	780	11699		1995 11	
1311		1422	1011	1653	780	9677		1995 12	
1195		1185	1326	1881	780	8717		1996 01	
1368		1594	943	2024	618	9590		1996 10	
1613		1543	899	1960	618	10050		1996 11	
1254		1394	896	1957	625	9112		1996 12	
1200*		1233	900*	2000*	625	8002		1997 01	
ALLE MINERALOELERZEUGNISSE 1000 T			ALL PETROLEUM PRODUCTS 1000 T				TOUS PRODUITS PETROLIERS 1000 T		
3586		733	367	317	1131	919		1995 12	
4121		763	397	252	1478	711		1996 12	
3677		772	245	339	1131	870		1995 10	
3721		768	285	335	1131	949		1995 11	
3586		733	367	317	1131	919		1995 12	
3595		726	389	311	1130	799		1996 01	
4014		774	385	268	1144	732		1996 10	
3847		772	393	265	1144	705		1996 11	
4121		763	397	252	1478	711		1996 12	
:		709	:	:	1478	752		1997 01	
NUKLEARE WAERME			NUCLEAR HEAT				CHALEUR NUCLEAIRE		
ERZEUGUNG TJ (HO)			PRODUCTION TJ (GCV)				PRODUCTION TJ (PCS)		
-	46048		203299	727605	936000			1995 01-12	
-	44939		209855	800585	989041*			1996 01-12	
-	4255		17096	69221	75600			1995 10	
-	4212		14558	71593	77760			1995 11	
-	7164		18101	76265	102600			1995 12	
-	3467		19354	77891	85525			1996 01	
-	4309		18187	72935	84240			1996 10	
-	4180		19051	71596	89640			1996 11	
-	4288		19343	77127	90000*			1996 12	
-	4200*		19000*	73964	90000*			1997 01	
-	3467		19354	77891	85525			1996 01 - 01	
-	4200*		19000*	73964	90000*			1997 01 - 01	
-	21.1*		-1.8*	-5.1	5.2*			1997 / 1996 %	



4

Gesamtenergie
All energy
Total énergie

GESAMTENERGIE / ERLÄUTERUNGEN

Erzeugung von Primärenergie	<p>Aus natürlichen Energieträgern gewonnene Energie : Steinkohle, Braunkohle, Rohöl, Naturgas, Erdwärme. Als Primärenergieerzeugung wird auch Elektrizität aus Wasserkraft betrachtet. Kernenergie in Form von Spaltwärme wird ebenfalls als Primärenergie behandelt.</p> <p>Die "anderen Brennstoffe", die nur dann berücksichtigt werden, wenn es sich um Umwandlungseinsatz in den herkömmlichen Wärmekraftwerken handelt, gelten vereinbarungsgemäss als Primärenergieerzeugung.</p>
Einfuhr	<p>Die Einfuhr umfasst die in das Hoheitsgebiet eines Landes eingeführte Gesamtenergiemenge, nicht aber den Transit (hauptsächlich durch Gas- und Ölfemleitungen). Eine Ausnahme macht die Elektrizität, deren Transit stets als Aussenhandel verbucht wird.</p> <p>Die Einfuhrdaten stammen im allgemeinen aus den Meldungen der Importeure; sie können daher von den in die Aussenhandelsstatistiken übernommenen Daten der Zollbehörden abweichen. Siehe Teil 2 (Kohlenwasserstoffe).</p>
Ausfuhr	<p>Im allgemeinen gelten hier dieselben Regeln wie für die Einfuhren.</p>
Bruttoinlandsverbrauch	<p>Diese Gesamtgröße entspricht der Energiemenge, die im Bezugszeitraum zur Deckung des Inlandsverbrauchs einer bestimmten geographischen Einheit notwendig ist.</p> <p>Die für den Inlandsverbrauch verfügbare Energiemenge errechnet sich nach der Formel : Primärenergieerzeugung + Einfuhren + Bestandsveränderungen - Ausfuhren - Bunker.</p> <p>Im Zusammenhang mit dem Bruttoinlandsverbrauch werden als "Äquivalente" die Einfuhren, Ausfuhren und Bestandsveränderungen der Steinkohlen-, Braunkohlen- und Erdölderivate erfasst.</p>
Andere	<p>Erdwärme, Müll, Holz, Holzabfälle, Industriegas oder Wärme, die in den herkömmlichen Wärmekraftwerken eingesetzt werden.</p> <p>Weitere Erläuterungen siehe "Energie" Jährliche Statistiken.</p>

ALL ENERGY / EXPLANATORY NOTES

- Primary production** Extraction of energy from a natural source: coal, lignite, crude oil, natural gas, geothermics. **Hydroelectric electrical energy** is also considered as primary production. **Nuclear energy**, in the form of heat produced during fission, is treated as primary production.
- The "**other fuels**", which are taken into account only when they correspond to a transformation input into conventional thermal power stations, are conventionally included in primary production.
- Imports** Imports represent all entries into the national territory excluding **transit** quantities (notably via gas and oil pipelines); electrical energy is an exception and its transit is always recorded under foreign trade.
- Data on imports are generally taken from importers' declarations and accordingly they may differ from the data collected by the customs authorities and included in the foreign trade statistics.
See section 2 (Hydrocarbons).
- Exports** In general the same rules apply as for imports.
- Gross inland consumption** This aggregate represents for the reference period the quantity of energy necessary to satisfy inland consumption of the geographical entity under consideration.
- The energy available for inland consumption is calculated by the following formula :
primary production + imports + stock changes - exports - bunkers.
- In the context of gross inland consumption, "equivalents" refers to imports, exports and stock changes of energy products derived from coal, lignite and crude oil.
- Others** Geothermal heat and household refuse, wood, wood-waste, gas and heat recovered by industry, used in conventional thermal power stations.
- For further details see the "Energy" Yearly statistics.

TOTAL ENERGIE / NOTES EXPLICATIVES

Production primaire	<p>Extraction d'énergie puisée dans la nature : houille, lignite, pétrole brut, gaz naturel, géothermie. L'énergie électrique d'origine hydraulique est également considérée comme production primaire. L'énergie nucléaire, sous forme de chaleur produite par la fission, est traitée comme production primaire.</p> <p>Les "autres" pris en compte seulement quand ils représentent une entrée en transformation dans les centrales thermiques classiques, sont comptabilisés par convention dans la production primaire.</p>
Importations	<p>Les importations représentent toutes les entrées sur le territoire national à l'exclusion du transit, notamment par gazoducs et oléoducs; fait exception à cela l'énergie électrique, dont le transit est toujours comptabilisé dans le commerce extérieur.</p> <p>Les données relatives aux importations proviennent, en général, des déclarations des importateurs; elles peuvent donc différer des données établies par les services des douanes et reprises dans les statistiques du commerce extérieur.</p> <p>Voir section 2 (Hydrocarbures).</p>
Exportations	<p>En général, les mêmes règles que pour les importations sont appliquées.</p>
Consommation intérieure brute	<p>Cet agrégat représente pour la période de référence la quantité d'énergie nécessaire pour satisfaire la consommation intérieure de l'entité géographique considérée.</p> <p>L'énergie disponible pour la consommation intérieure est calculée sur la base de la formule suivante : production primaire + importations + variations des stocks - exportations - soutes.</p> <p>Les équivalents se réfèrent aux importations et variations de stocks des dérivés de la houille, du lignite et du pétrole brut.</p>
Autres	<p>Chaleur géothermique, ordures ménagères, bois, déchets de bois, gaz et chaleur récupérés dans l'industrie, utilisés dans les centrales thermiques classiques.</p> <p>Pour plus de détails voir "Energie" Statistiques annuelles.</p>

	EUR 15	EUR 12	B	DK	D	GR	E	F	IRL	
PRIMAERERZEUGUNG 1000 TROE	PRIMARY PRODUCTION 1000 IOE									PRODUCTION PRIMAIRE 1000 TEP
ALLE PRODUKTE	ALL PRODUCTS									TOTAL TOUS PRODUITS
1995 01-12	690113	653264	11021	13952	137084	7861	26896	114102	3268	
1996 01-12	718853*	681730*	11523	16073	137158*	8373	28071	117527	3227	
1995 10	56982	54009	990	1179	11618	679	2189	9352	263	
1995 11	62582	59479	1000	1212	12519	716	2225	10233	296	
1995 12	69316	65926	1101	1274	12214	646	2336	10694	291	
1996 01	69086	65762	1140	1340	12659	638	2649	11527	310	
1996 10	59881*	56839*	891	1500	11772*	644	2443	10048	264	
1996 11	64280*	61145*	1066	1495	12247*	701	2260	10287	267	
1996 12	69600*	66241*	982	1536	12238*	761	2437	10369	282	
1997 01	71556*	68248*	1173	1701*	12818*	705*	2486*	11037	274	
1996 01 - 01	69086	65762	1140	1340	12659	638	2649	11527	310	
1997 01 - 01	71556*	68248*	1173	1701*	12818*	705*	2486*	11037	274	
1997 / 1996 %	3.6*	3.8*	2.9	26.9*	1.3*	10.5*	-6.1*	-4.3	-11.8	
STEINKOEHLE	HARD COAL									HOUILLE
1995 01-12	80950	80950	-	38262			8008	4332	-	
1996 01-12	76585	76585	-	35277			7913	4541	-	
1995 10	6719	6719	-	3252			681	372	-	
1995 11	6893	6893	-	3293			687	403	-	
1995 12	6930	6930	-	2926			534	339	-	
1996 01	6459	6459	-	3199			644	511	-	
1996 10	6671	6671	-	3153			761	471	-	
1996 11	6513	6513	-	3033			710	403	-	
1996 12	5976	5976	-	2662			567	293	-	
1997 01	6002	6002	-	3004			608	421	-	
1996 01 - 01	6459	6459	-	3199			644	511	-	
1997 01 - 01	6002	6002	-	3004			608	421	-	
1997 / 1996 %	-7.1	-7.1	-	-6.1			-5.6	-17.7	-	
BRAUNKOEHLE	LIGNITE									LIGNITE
1995 01-12	53177	50934		40346	7039	1930	583	960		
1996 01-12	52128	50016		39355	7447	1781	390	990		
1995 10	4342	4314		3340	622	197	65	80		
1995 11	4562	4539		3569	651	186	45	80		
1995 12	4499	4482		3626	590	162	22	80		
1996 01	4628	4603		3837	578	59	46	81		
1996 10	4225	4198		3327	559	194	30	81		
1996 11	4180	4158		3289	609	142	29	83		
1996 12	4275	4259		3397	641	103	32	84		
1997 01	4439	4412		3625	585	85	32	81		
1996 01 - 01	4628	4603		3837	578	59	46	81		
1997 01 - 01	4439	4412		3625	585	85	32	81		
1997 / 1996 %	-4.1	-4.2		-5.5	1.2	43.2	-29.7			
ROHOEL UND KONDEMSATE	CRUDE OIL AND CONDENSATES									PETROLE BRUT ET CONDENSATS
1995 01-12	156505	155447		9167	2924	456	891	3098		
1996 01-12	158088	157086		10284	2875	514	520	2669		
1995 10	14132	14046		793	258	37	61	297		
1995 11	13428	13341		738	249	34	65	250		
1995 12	13506	13416		762	242	33	66	237		
1996 01	13360	13274		802	230	33	51	245		
1996 10	13877	13791		961	242	58	32	203		
1996 11	13670	13583		929	235	54	28	187		
1996 12	14649	14559		972	231	50	29	192		
1997 01	14610*	14524*		956	213	49	20*	195		
1996 01 - 01	13360	13274		802	230	33	51	245		
1997 01 - 01	14610*	14524*		956	213	49	20*	195		
1997 / 1996 %	9.4*	9.4*		19.2	-7.4	48.5	-59.6*	-20.3		
NATURGAS	NATURAL GAS									GAZ NATUREL
1995 01-12	164402	163241		4659	14601	37	379	2741	2246	
1996 01-12	185211*	183816*		5659	15752*	39	425	2293	2175	
1995 10	12198	12088		375	1017	3	48	240	179	
1995 11	16758	16638		462	1403	2	48	266	208	
1995 12	21507	21470		504	1551	2	50	252	203	
1996 01	21395	21276		527	1624	2	55	246	219	
1996 10	14209*	14092*		527	1274*	4	33	182	177	
1996 11	17955*	17839*		549	1596*	4	8	186	177	
1996 12	21717*	21601*		553	1631*	4	4	187	189	
1997 01	22823*	22707*		735	1672*	4	3	179	189	
1996 01 - 01	21395	21276		527	1624	2	55	246	219	
1997 01 - 01	22823*	22707*		735	1672*	4	3	179	189	
1997 / 1996 %	6.7*	6.7*		39.5	2.9*	62.5	-92.8	-27.3	-13.6	

	I	L	NL	A	P	FIN	S	UK	U.S.A.	
PRIMAERERZEUGUNG 1000 TÖE	PRIMARY PRODUCTION 1000 TOE									PRODUCTION PRIMAIRE 1000 TEP
ALLE PRODUKTE	ALL PRODUCTS									TOTAL TOUS PRODUITS
27215	22		64979	5771		822	7870	23206	246036	! 1995 01-12
27617	20		72366	5635*		1352	7869	23617	258418*	! 1996 01-12
2088	1		4770	439		46	493	2039	20829	! 1995 10
2124	1		7033	433		53	446	2223	22060	! 1995 11
2440	1		9560	432		101	529	2427	25241	! 1995 12
2215	1		9605	410		204	555	2357	23468	! 1996 01
2362	1		5171	525*		61	489	2026	21678	! 1996 10
2251	1		6693	491*		80	538	2104	23791	! 1996 11
2434	2		9110	450*		158	568	2340	25927*	! 1996 12
2687*	2*		9939*	440*		157*	556*	2310	25263*	! 1997 01
2215	1		9605	410		204	555	2397	23468	! 1996 01 - 01
2687*	2*		9939*	440*		157*	556*	2310	25263*	! 1997 01 - 01
21.3*	13.2*		3.5*	7.2*		-23.2*	0.3*	-2.0	7.6*	! 1997 / 1996 %
STEINKOHLE	HARD COAL									HOUILLE
-									30346	! 1995 01-12
-									28853	! 1996 01-12
-									2412	! 1995 10
-									2508	! 1995 11
-									3128	! 1995 12
-									2103	! 1996 01
-									2285	! 1996 10
-									2365	! 1996 11
-									2453	! 1996 12
-									1969	! 1997 01
-									2103	! 1996 01 - 01
-									1969	! 1997 01 - 01
-									-6.4	! 1997 / 1996 %
BRAUNKOHLE	LIGNITE									LIGNITE
73				338		1903				! 1995 01-12
50				290		1821				! 1996 01-12
7				27		-				! 1995 10
5				23		-				! 1995 11
1				17		-				! 1995 12
1				24		-				! 1996 01
5				27		-				! 1996 10
3				21		-				! 1996 11
1				16		-				! 1996 12
2				27		-				! 1997 01
1				24		-				! 1996 01 - 01
2				27		-				! 1997 01 - 01
137.1				13.0		-				! 1997 / 1996 %
ROHÖL UND KONDENSATE	CRUDE OIL AND CONDENSATES									PETROLE BRUT ET CONDENSATES
5013			3597	1057				130297		! 1995 01-12
5380			3101	1002				131740		! 1996 01-12
424			270	85				11899		! 1995 10
390			273	86				11335		! 1995 11
439			313	89				11317		! 1995 12
424			291	86				11196		! 1996 01
458			236	86				11600		! 1996 10
386			253	87				11510		! 1996 11
552			273	90				12258		! 1996 12
801			292	86				11996		! 1997 01
424			291	86				11196		! 1996 01 - 01
801			292	86				11996		! 1997 01 - 01
88.9			0.3					7.1		! 1997 / 1996 %
NATURGAS	NATURAL GAS									GAZ NATUREL
16400			59972	1161				62202		! 1995 01-12
16100			67876	1394*				73493		! 1996 01-12
1208			4372	110				4641		! 1995 10
1324			6632	120				6288		! 1995 11
1583			9049	117				8271		! 1995 12
1333			9204	118				8062		! 1996 01
1369			4806	116*				5717		! 1996 10
1311			6315	116*				7690		! 1996 11
1335			8707	116*				8987		! 1996 12
1332*			9519	116*				9069		! 1997 01
1333			9204	118				8062		! 1996 01 - 01
1332*			9519	116*				9069		! 1997 01 - 01
-0.1*			3.4	-1.8*				12.5		! 1997 / 1996 %

	EUR 15	EUR 12	B	DK	D	GR	E	F	IRL	
PRIMAERERZEUGUNG 1000 TÖE				PRIMARY PRODUCTION 1000 TOE				PRODUCTION PRIMAIRE 1000 TEP		
NUKLEAR				NUCLEAR				NUCLEAIRE		
1995 01-12	204527	182292	10667		37747		13628	96793		
1996 01-12	216696*	192563*	11178		41076		13904	101706		
1995 10	17549	15488	961		3530		1107	7980		
1995 11	18764	16706	972		3781		1121	8872		
1995 12	20248	17994	1072		3636		1322	9342		
1996 01	20321	17998	1111		3545		1336	9879		
1996 10	18708	16532	863		3530		1243	8779		
1996 11	19448	17283	1035		3847		1167	8992		
1996 12	19866*	17562*	951		4071		1356	8931		
1997 01	20507*	18287*	1145		4060*		1273	9558		
1996 01 - 01	20321	17998	1111		3545		1336	9879		
1997 01 - 01	20507*	18287*	1145		4060*		1273	9558		
1997 / 1996 %	0.9*	1.6*	3.0		14.5*		-4.7	-3.3		
ELEKTRIZITÄT				ELECTRICAL ENERGY				ENERGIE ELECTRIQUE		
1995 01-12	25352	15200	29		103	1981	327	1957	6360	
1996 01-12	24918*	16439*	21		107	1601	371	3424	5731	
1995 10	1604	917	1		8	117	15	83	378	
1995 11	1740	924	1		8	119	27	106	377	
1995 12	2108	1197	2		6	128	19	211	484	
1996 01	2486	1714	2		10	120	24	493	581	
1996 10	1752	1116	0		9	142	22	168	364	
1996 11	2076	1331	3		14	143	33	195	471	
1996 12	2678*	1845*	4		8	142	66	367	716	
1997 01	2736*	1878*	1		8*	141*	67*	486	634	
1996 01 - 01	2486	1714	2		10	120	24	493	581	
1997 01 - 01	2736*	1878*	1		8*	141*	67*	486	634	
1997 / 1996 %	10.0*	9.6*	-15.9		-14.6*	17.5*	170.8*	-1.4	9.1	
ANDERE				OTHERS				AUTRES		
1995 01-12	5198	5198	323		22	1220		100	192	
1996 01-12	5222	5222	323		22	1220		100	192	
1995 10	435	435	26		1	101		8	16	
1995 11	435	435	26		1	101		8	16	
1995 12	435	435	26		1	101		8	16	
1996 01	435	435	26		1	101		8	16	
1996 10	435	435	26		1	101		8	16	
1996 11	435	435	26		1	101		8	16	
1996 12	435	435	26		1	101		8	16	
1997 01	435	435	26		1	101		8	16	
1996 01 - 01	435	435	26		1	101		8	16	
1997 01 - 01	435	435	26		1	101		8	16	
1997 / 1996 %										

I	L	NL	A	P	FIN	S	UK	U.S.A.	
PRIMAERERZEUGUNG 1000 TROE			PRIMARY PRODUCTION 1000 TOE					PRODUCTION PRIMAIRE 1000 TEP	
NUKLEAR			NUCLEAR					NUCLEAIRE	
-	-	1099	-	-	4855	17378	22355	1995 01-12	
-	-	1073	-	-	5012	19121	23622*	1996 01-12	
-	-	101	-	-	408	1653	1805	1995 10	
-	-	100	-	-	347	1709	1857	1995 11	
-	-	171	-	-	432	1821	2450	1995 12	
-	-	82	-	-	462	1860	2042	1996 01	
-	-	102	-	-	434	1742	2012	1996 10	
-	-	99	-	-	455	1710	2141	1996 11	
-	-	102	-	-	461	1842	2149*	1996 12	
-	-	100*	-	-	453*	1766	2149*	1997 01	
-	-	82	-	-	462	1860	2042	1996 01 - 01	
-	-	100*	-	-	453*	1766	2149*	1997 01 - 01	
-	-	21.1*	-	-	-1.8*	-5.1	5.2*	1997 / 1996 %	
ELEKTRIZITAET			ELECTRICAL ENERGY					ENERGIE ELECTRIQUE	
3261	6	32	3213	676	1110	5827	400	1995 01-12	
3594	4	39	2948	1205	1035	4495	275*	1996 01-12	
239	0	2	215	34	85	385	34	1995 10	
195	0	3	203	41	98	513	34	1995 11	
207	0	2	207	89	97	606	36	1995 12	
248	0	4	182	192	93	497	26	1996 01	
321	0	3	296	48	54	284	27	1996 10	
341	0	2	266	68	83	394	47	1996 11	
338	0	4	227	145	106	498	42*	1996 12	
343	0*	4*	210	144*	103*	543	42*	1997 01	
248	0	4	182	192	93	497	26	1996 01 - 01	
343	0*	4*	210	144*	103*	543	42*	1997 01 - 01	
38.2	41.7*	-2.1*	15.6	-24.7*	10.9*	9.4	59.1*	1997 / 1996 %	
ANDERE			OTHERS					AUTRES	
2467	15	276	-	146	-	-	432	1995 01-12	
2491	15	276	-	146	-	-	432	1996 01-12	
207	1	23	-	12	-	-	36	1995 10	
207	1	23	-	12	-	-	36	1995 11	
207	1	23	-	12	-	-	36	1995 12	
207	1	23	-	12	-	-	36	1996 01	
207	1	23	-	12	-	-	36	1996 10	
207	1	23	-	12	-	-	36	1996 11	
207	1	23	-	12	-	-	36	1996 12	
207	1	23	-	12	-	-	36	1997 01	
207	1	23	-	12	-	-	36	1996 01 - 01	
207	1	23	-	12	-	-	36	1997 01 - 01	
								1997 / 1996 %	

ALLE PRODUKTE

ALL PRODUCTS

TOUS PRODUITS

Primärerzeugung

Primary production
EUR 15

Production primaire

Mio T Röc/Toe/Tep

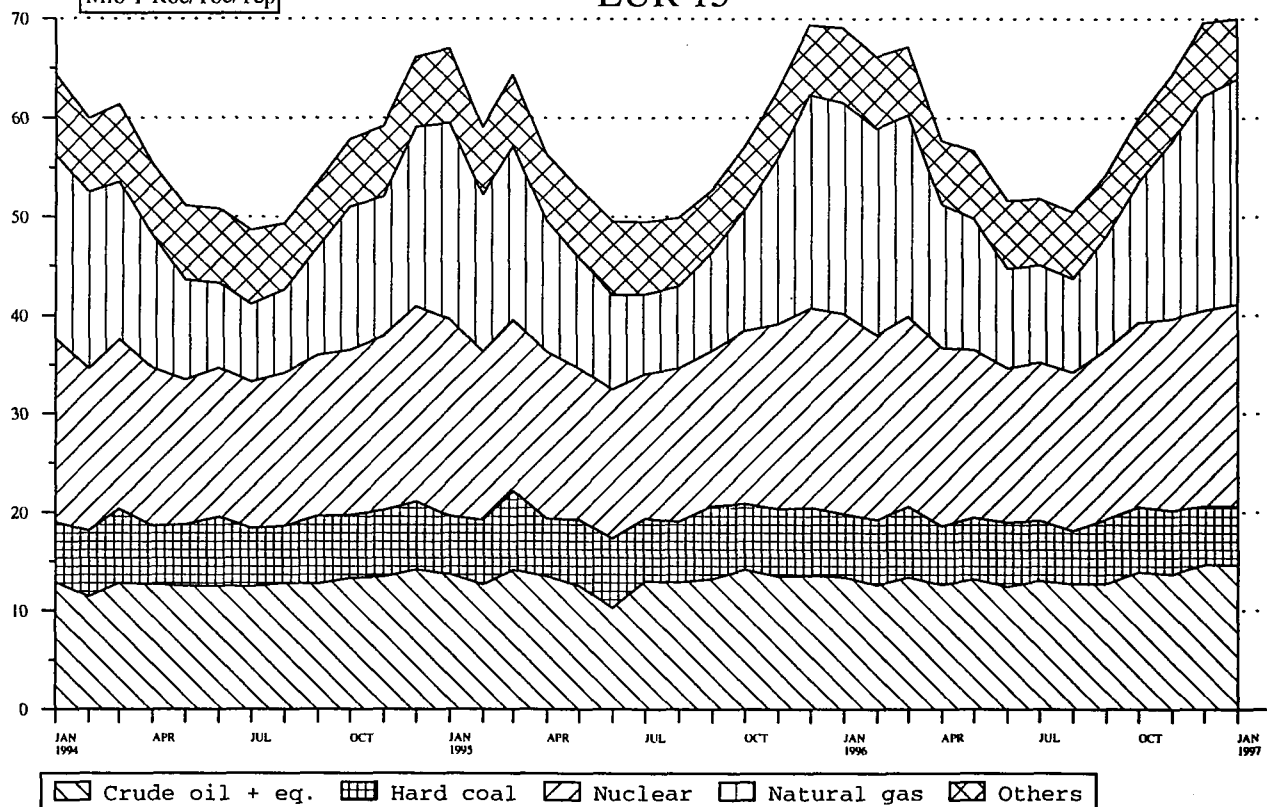

Source: EUROSTAT

	EUR 15	EUR 12	B	DK	D	GR	E	F	IRL			
GESAMTEINFUHREN 1000 TROE	TOTAL IMPORTS 1000 TOE									IMPORTATIONS TOTALES 1000 TEP		
ALLE ERZEUGNISSE	ALL PRODUCTS									TOTAL TOUS PRODUITS		
1995 01-12	964706	901560	64046	19931	216181	22365	85658	131408	8196			
1996 01-12	1003051*	932794*	70354	20100	232264*	23243	83117*	138625	8556			
1995 10	83594	77972	5309	1773	18194	1876	7801	11041	828			
1995 11	83004	76883	5468	1549	18511	2239	7097	11031	704			
1995 12	86917	80958	6172	1484	19553	1852	8189	12054	672			
1996 01	86839*	80814*	6048	1658	20357*	1804	7130	11152	728			
1996 10	85525*	79511*	6194	1743	19640*	2154	6823	12673	762			
1996 11	87523*	81766*	5763	1414	19799*	2206	7319	12471	523			
1996 12	90277*	84420*	6758	1760	20885*	2083	7271*	12679	702			
1997 01	89776*	84452*	6916*	1401*	21467*	2185*	6674*	12892*	895			
1996 01 - 01	86839*	80814*	6048	1658	20357*	1804	7130	11152	728			
1997 01 - 01	89776*	84452*	6916*	1401*	21467*	2185*	6674*	12892*	895			
1997 / 1996 %	3.4*	4.5*	14.4*	-15.5*	5.5*	21.1*	-8.4*	15.6*	23.0			
STEINKOHLE	HARD COAL									HOUILLE		
1995 01-12	90415	84927	9475	7846	11339	914	9053	6318	1701			
1996 01-12	89780*	83953*	8607	8005	12118	835	7886*	8299	1471			
1995 10	8110	7638	892	729	993	76	664	475	255			
1995 11	8165	7568	993	464	1052	76	764	455	182			
1995 12	8208	7741	866	292	1077	77	1417	633	98			
1996 01	7141	6901	707	608	797	61	957	608	158			
1996 10	7865	7210	796	598	1156	68	409	1151	143			
1996 11	7998	7383	648	519	1121	68	737	809	77			
1996 12	8052*	7570*	926	1051	1072	68	486*	860	75			
1997 01	7571*	7139*	980*	454	1108*	48	511*	760	226			
1996 01 - 01	7141	6901	707	608	797	61	957	608	158			
1997 01 - 01	7571*	7139*	980*	454	1108*	48	511*	760	226			
1997 / 1996 %	6.0*	3.5*	38.6*	-25.3	38.9*	-21.1	-46.6*	25.1	42.9			
RONDEL UND FEEDSTOCKS	CRUDE OIL AND FEEDSTOCKS									PETROLE BRUT ET SEMI RAFFINE		
1995 01-12	528414	495622	28982	6687	100856	17518	56512	78346	2252			
1996 01-12	547804	509042	34611	6211	103572	18551	54905	84215	2168			
1995 10	46632	43796	2463	554	8862	1539	5346	6768	206			
1995 11	43172	39932	2174	683	7757	1651	4658	6275	209			
1995 12	45898	42564	2755	755	8118	1303	5016	6749	209			
1996 01	45935	42660	2654	516	8544	1245	4508	6806	223			
1996 10	45785	42410	3035	581	8642	1543	4772	7262	174			
1996 11	47091	43913	2771	461	8997	1637	4673	7350	182			
1996 12	47547	44082	3054	345	9007	1634	4691	6902	160			
1997 01	47239*	44258*	2976	507	8837	1751	4131*	7492	249			
1996 01 - 01	45935	42660	2654	516	8544	1245	4508	6806	223			
1997 01 - 01	47239*	44258*	2976	507	8837	1751	4131*	7492	249			
1997 / 1996 %	2.8*	3.7*	12.1	-1.8	3.4	40.7	-8.4*	10.1	11.6			
MINERALOELERZEUGNISSE	PETROLEUM PRODUCTS									PRODUITS PETROLIERS		
1995 01-12	182368	168477	13353	5025	43043	3785	11322	18867	4156			
1996 01-12	184685	170883	13894	5533	45930	3601	11108	16219	4543			
1995 10	15472	14175	1054	441	3554	243	958	1441	361			
1995 11	15821	14611	1252	365	3529	492	889	1657	295			
1995 12	15978	14862	1126	405	3913	449	930	1923	315			
1996 01	15983	14572	1372	514	3892	471	791	1160	310			
1996 10	16579	15590	1217	532	4007	517	867	1255	434			
1996 11	16350	15350	1045	399	3815	480	1011	1355	436			
1996 12	15712	14802	1215	320	3676	364	1088	1821	459			
1997 01	15964*	15060*	1445	393	4235	370	999*	1550	410			
1996 01 - 01	15983	14572	1372	514	3892	471	791	1160	310			
1997 01 - 01	15964*	15060*	1445	393	4235	370	999*	1550	410			
1997 / 1996 %	-0.1*	3.3*	5.3	-23.5	8.8	-21.4	26.3*	33.6	32.2			
NATURGAS	NATURAL GAS									GAZ NATUREL		
1995 01-12	141854	134118	10440	54731	54731	7521	27548	75				
1996 01-12	160465*	152077*	11835	65024*	65024*	8314	29452	359				
1995 10	11478	10770	803	4258	4258	671	2339	2				
1995 11	14047	13327	926	5657	5657	710	2618	14				
1995 12	14994	14253	1258	5956	5956	713	2690	46				
1996 01	15977*	15233*	1225	6580*	6580*	763	2543	33				
1996 10	13584*	12894*	991	5412*	5412*	727	2905	8				
1996 11	14452*	13762*	1136	5457*	5457*	839	2912	8				
1996 12	17264*	16574*	1463	6719*	6719*	922	3039	6				
1997 01	17316*	16625*	1409	6887*	6887*	978	3009*	6				
1996 01 - 01	15977*	15233*	1225	6580*	6580*	763	2543	33				
1997 01 - 01	17316*	16625*	1409	6887*	6887*	978	3009*	6				
1997 / 1996 %	8.4*	9.1*	15.0	4.7*	4.7*	28.2	18.3*	-80.9				
ELEKTRIZITÄT	ELECTRICAL ENERGY									ENERGIE ELECTRIQUE		
1995 01-12	14102	12069	807	344	3402	121	656	249	1			
1996 01-12	14445*	11935*	828	325	3200	229	580	283	3			
1995 10	1195	1016	53	44	275	13	59	15	0			
1995 11	1211	972	62	33	264	16	51	20	0			
1995 12	1185	950	56	28	253	19	47	56	0			
1996 01	1275	999	65	17	290	23	42	32	0			
1996 10	1213	998	73	24	276	22	43	13	0			
1996 11	1213	1010	78	31	261	17	50	16	0			
1996 12	1253*	1017*	77	42	265	14	43	24	0			
1997 01	1270*	1023*	75	42*	257*	12*	25	65	0			
1996 01 - 01	1275	999	65	17	290	23	42	32	0			
1997 01 - 01	1270*	1023*	75	42*	257*	12*	25	65	0			
1997 / 1996 %	-0.4*	2.4*	15.3	148.8*	-11.1*	-46.1*	-39.2	101.1	68.0			

I	L	NL	A	P	FIN	S	UK	U.S.A.	
GESAMTEINFUHREN 1000 TROE				TOTAL IMPORTS 1000 TOE				IMPORTATIONS TOTALES 1000 TEP	
ALLE ERZEUGNISSE				ALL PRODUCTS				TOTAL TOUS PRODUITS	
153072	3280	104536	18317	21734	15330	29498	71146	1995 01-12	
151731	3430	108101	19424*	19068	18000*	32831	74198*	1996 01-12	
13600	276	8718	1621	2025	1417	2582	6526	1995 10	
13477	283	8634	1634	1570	1579	2906	6313	1995 11	
14609	291	8491	1669	1825	1676	2613	5761	1995 12	
14278	340	9734	1529	1627	1226	3269	5953	1996 01	
12193	296	9468	1616*	1623	1689*	2709	6136	1996 10	
12935	295	10659	1611*	1856	1604*	2540	6521	1996 11	
14561	312	9617	1608*	1301	1633*	2615	6484*	1996 12	
14774*	311*	9422*	1512*	1933*	1222*	2589	5575*	1997 01	
14278	340	9734	1529	1627	1226	3269	5953	1996 01 - 01	
14774*	311*	9422*	1512*	1933*	1222*	2589	5575*	1997 01 - 01	
3.5*	-8.6*	-3.2*	-1.1*	18.8*	-0.3*	-20.8	-6.4*	1997 / 1996 %	
STEINKOEHLE				HARD COAL				HOUILLE	
12702	155	11264	1907	3830	1276	2302	10323	1995 01-12	
11201	168	11072	2277	3242	1438	2111	11043	1996 01-12	
1188	18	869	148	355	107	216	1117	1995 10	
923	14	1187	165	304	108	323	1149	1995 11	
955	12	919	113	372	94	258	1018	1995 12	
921	20	1083	127	367	48	64	609	1996 01	
578	10	1143	195	383	212	246	769	1996 10	
1036	7	834	180	263	191	242	1260	1996 11	
884	21	834	102	194	116	262	1094	1996 12	
986	13	884	141	183*	92*	199	980	1997 01	
921	20	1083	127	367	48	64	609	1996 01 - 01	
986	13	884	141	183*	92*	199	980	1997 01 - 01	
7.0	-31.5	-18.4	11.1	-50.0*	90.3*	209.1	60.9	1997 / 1996 %	
ROHOEL UND FEEDSTOCKS				CRUDE OIL AND FEEDSTOCKS				PETROLE BRUT ET SEMI RAFFINE	
82320		59815	7643	13860	6675	18472	48468	1995 01-12	
80550		60826	7933	12397	8662	22165	51031	1996 01-12	
7700		4778	658	1231	580	1596	4345	1995 10	
6635		5018	663	810	794	1782	4058	1995 11	
7577		5187	756	1085	942	1634	3806	1995 12	
7240		5608	653	972	549	2071	4338	1996 01	
6962		4610	658	556	872	1844	4271	1996 10	
7045		5542	663	1228	794	1720	4204	1996 11	
7354		5787	756	865	942	1766	4277	1996 12	
7810		5275	653	1554	549	1777	3670	1997 01	
7240		5608	653	972	549	2071	4338	1996 01 - 01	
7810		5275	653	1554	549	1777	3670	1997 01 - 01	
7.9		-5.9		59.8		-14.2	-15.4	1997 / 1996 %	
MINERALOELERZEUGNISSE				PETROLEUM PRODUCTS				PRODUITS PETROLIERS	
25055	1720	29210	3217	3815	3609	7064	9121	1995 01-12	
25465	1825	30960	3219	3074	4307	6275	8724	1996 01-12	
2076	151	2666	265	418	389	640	804	1995 10	
2634	140	2063	272	442	322	613	845	1995 11	
2618	142	2073	253	349	288	572	611	1995 12	
2404	157	2500	223	262	281	904	731	1996 01	
2061	165	3190	265	437	308	413	900	1996 10	
1744	159	3762	272	320	322	403	816	1996 11	
2212	151	2481	253	205	288	366	802	1996 12	
1981	155	2715	223	160	281	397	638	1997 01	
2404	157	2500	223	262	281	904	731	1996 01 - 01	
1981	155	2715	223	160	281	397	638	1997 01 - 01	
-17.6	-1.3	8.6		-38.8		-56.0	-12.7	1997 / 1996 %	
NATURGAS				NATURAL GAS				GAZ NATUREL	
29139	557	2760	4264	2834	635	1343	1439	1995 01-12	
30960	611	4079	4692*	2893*	801	1439	1439	1996 01-12	
2286	41	286	425	248	33	79	136	1995 10	
2971	56	235	406	261	52	136	136	1995 11	
3147	65	223	420	268	52	149	149	1995 12	
3419	72	434	410	268	64	160	160	1996 01	
2312	49	436	386*	236*	66	51	121	1996 10	
2795	60	431	386*	236*	66	51	121	1996 11	
3784	71	430	386*	236*	66	51	121	1996 12	
3675*	75	442	386*	236*	66	51	121	1997 01	
3419	72	434	410	268	64	160	160	1996 01 - 01	
3675*	75	442	386*	236*	66	51	121	1997 01 - 01	
7.5*	4.6	1.7	-5.8*	-12.0*	3.7	-11.8		1997 / 1996 %	
ELEKTRIZITAET				ELECTRICAL ENERGY				ENERGIE ELECTRIQUE	
3333	479	1029	626	227	742	663	1413	1995 01-12	
3281	491	970	810	353	462	1236	1385*	1996 01-12	
291	33	82	52	19	68	58	126	1995 10	
271	43	83	70	13	74	93	111	1995 11	
276	44	61	86	17	67	80	86	1995 12	
274	43	87	93	24	54	127	96	1996 01	
276	42	79	60	45	34	121	99	1996 10	
282	42	77	68	43	34	99	107	1996 11	
291	43	75	79	35	35	121	103*	1996 12	
283*	42*	77*	74	34*	36*	137	103*	1997 01	
274	43	87	93	24	54	127	96	1996 01 - 01	
283*	42*	77*	74	34*	36*	137	103*	1997 01 - 01	
3.3*	-1.2*	-11.9*	-20.2	42.9*	-34.3*	7.3	6.6*	1997 / 1996 %	

	EUR 15	EUR 12	B	DK	D	GR	E	F	IRL	
GESAMTAUSFUHREN				TOTAL EXPORTS					EXPORTATIONS TOTALES	
1000 TROE				1000 TOE					1000 TEP	
ALLE ERZEUGNISSE				ALL PRODUCTS					TOTAL TOUS PRODUITS	
1995 01-12	315652	300271	19280	10931	22296	4076	8535	22519	974	
1996 01-12	329136*	315310*	21818	13025	26313*	4642	8686	24029	898	
1995 10	27358	25977	1760	935	2002	237	550	2139	90	
1995 11	27966	26568	1441	1008	2208	247	587	1865	70	
1995 12	29108	27721	1682	1056	1934	411	859	1836	112	
1996 01	30705	29244	1756	957	2700	304	959	2027	112	
1996 10	26881*	25681*	1992	1241	2074*	322	710	1919	80	
1996 11	26184*	25206*	1818	1229	2409*	325	535	1950	15	
1996 12	30434*	29443*	1668	1430	2023*	528	643	1972	51	
1997 01	28438*	27371*	1636*	1320*	1842*	367*	573*	1750	102	
1996 01 - 01	30705	29244	1756	957	2700	304	959	2027	112	
1997 01 - 01	28438*	27371*	1636*	1320*	1842*	367*	573*	1750	102	
1997 / 1996 %	-7.4*	-6.4*	-6.8*	37.9*	-31.8*	20.5*	-40.3*	-13.7	-9.2	
STEINKOHLE				HARD COAL					HOUILLE	
1995 01-12	3802	3801	529	15	895	-	-	257	6	
1996 01-12	3474	3444	696	92	473	-	-	157	5	
1995 10	383	383	71	0	25	-	-	30	0	
1995 11	304	304	58	0	46	-	-	27	0	
1995 12	378	378	64	-	109	-	-	14	0	
1996 01	359	359	69	6	26	-	-	21	0	
1996 10	310	296	77	-	26	-	-	11	0	
1996 11	318	312	66	33	19	-	-	10	0	
1996 12	235	229	45	22	34	-	-	12	0	
1997 01	260*	260*	44*	-	26*	-	-	12	0	
1996 01 - 01	359	359	69	6	26	-	-	21	0	
1997 01 - 01	260*	260*	44*	-	26*	-	-	12	0	
1997 / 1996 %	-27.5*	-27.5*	-35.5*	-100.0	-2.6*	-	-	-43.3	0	
ROHÖL UND FEEDSTOCKS				CRUDE OIL AND FEEDSTOCKS					PETROLE BRUT ET SEMI RAFFINE	
1995 01-12	92082	91921	2577	5011	762	642	-	439	-	
1996 01-12	88515	88069	2776	5283	1777	271	-	934	-	
1995 10	7642	7621	266	339	-	-	-	77	-	
1995 11	7429	7402	182	436	-	55	-	14	-	
1995 12	7043	7016	245	434	39	-	-	54	-	
1996 01	7283	7251	246	386	42	-	-	14	-	
1996 10	7472	7385	262	466	193	52	-	1	-	
1996 11	7222	7178	173	376	255	-	-	178	-	
1996 12	7703	7663	248	491	98	55	-	129	-	
1997 01	7021	6964	249	445	146	-	-	98	-	
1996 01 - 01	7283	7251	246	386	42	-	-	14	-	
1997 01 - 01	7021	6964	249	445	146	-	-	98	-	
1997 / 1996 %	-3.6	-4.0	1.0	15.5	241.9	-	-	593.9	-	
MINERALÖLERZEUGNISSE				PETROLEUM PRODUCTS					PRODUITS PETROLIERS	
1995 01-12	170529	156990	15325	4018	14188	3382	8215	15213	964	
1996 01-12	176920	165254	17600	4325	14078	4253	8133	16489	876	
1995 10	15206	13982	1349	447	1286	232	524	1462	88	
1995 11	14500	13264	1123	372	1235	185	563	1275	68	
1995 12	15472	14242	1288	405	1119	401	824	1345	110	
1996 01	15637	14291	1372	303	1127	295	912	1402	110	
1996 10	14473	13577	1598	453	1203	253	652	1333	78	
1996 11	13081	12295	1519	427	1256	309	476	1201	13	
1996 12	15858	15075	1331	473	1187	453	590	1290	49	
1997 01	14267*	13445*	1273	412	1075	349	499*	1161	100	
1996 01 - 01	15637	14291	1372	303	1127	295	912	1402	110	
1997 01 - 01	14267*	13445*	1273	412	1075	349	499*	1161	100	
1997 / 1996 %	-8.8*	-5.9*	-7.2	35.9	-4.6	18.2	-45.2*	-17.2	-9.0	
NATURGAS				NATURAL GAS					GAZ NATUREL	
1995 01-12	34347	34347		1473	2988					
1996 01-12	43483*	43483*		1673	5848*					
1995 10	2839	2839		112	372					
1995 11	4410	4410		154	611					
1995 12	4986	4986		156	292					
1996 01	6079	6079		159	1162					
1996 10	3108*	3108*		152	322*					
1996 11	4103*	4103*		219	537*					
1996 12	5123*	5123*		256	322*					
1997 01	5429*	5429*		289	257*					
1996 01 - 01	6079	6079		159	1162					
1997 01 - 01	5429*	5429*		289	257*					
1997 / 1996 %	-10.7*	-10.7*		81.8	-77.8*					
ELEKTRIZITÄT				ELECTRICAL ENERGY					ENERGIE ELECTRIQUE	
1995 01-12	12487	10814	457	413	2994	50	270	6250	3	
1996 01-12	14769*	13096*	468	1649	3675	116	489	6226	15	
1995 10	1080	945	37	34	256	4	22	547	1	
1995 11	1090	957	49	44	265	5	18	533	0	
1995 12	1055	925	59	59	323	9	26	402	0	
1996 01	1198	1115	41	101	305	8	44	567	1	
1996 10	1335	1136	28	168	290	15	54	554	0	
1996 11	1284	1142	33	172	295	15	51	540	1	
1996 12	1345*	1183*	24	186	342	18	46	526	0	
1997 01	1290*	1103*	42	171*	300*	17*	67	465	0	
1996 01 - 01	1198	1115	41	101	305	8	44	567	1	
1997 01 - 01	1290*	1103*	42	171*	300*	17*	67	465	0	
1997 / 1996 %	7.7*	-1.1*	2.7	69.5*	-1.6*	96.0*	52.4	-17.9	-60.2	

	I	L	NL	A	P	FIN	S	UK	U.S.A.		
GESAMTAUSFUHREN 1000 TROE										TOTAL EXPORTS 1000 TOE	EXPORTATIONS TOTALES 1000 TEP
ALLE ERZEUGNISSE										ALL PRODUCTS	TOTAL TOUS PRODUITS
17319	66	88217	2016	3718	3262	10101	102334	10112	10112	1995 01-12	
18812	71	93164	1924	2526	4495	7406	101320*	10112	10112	1996 01-12	
1525	6	7281	187	225	370	823	9220	10	10	1995 10	
1391	5	8982	218	215	287	891	8543	11	11	1995 11	
1566	7	9263	201	252	377	808	8738	12	12	1995 12	
1533	5	9990	138	165	405	917	8730	01	01	1996 01	
1678	5	7225	184	83	421	593	8346	10	10	1996 10	
1723	6	7103	214	73	294	470	8013	11	11	1996 11	
2083	6	9550	181	204	383	426	9280*	12	12	1996 12	
1294*	6*	9992*	137	208*	410*	518	8277*	01	01	1997 01	
1533	5	9990	138	165	405	917	8730	01 - 01	01 - 01	1996 01 - 01	
1294*	6*	9992*	137	208*	410*	518	8277*	01 - 01	01 - 01	1997 01 - 01	
-15.6*	3.4*	*	-0.8	26.1*	1.3*	-43.5	-5.2*	1997 / 1996	1997 / 1996	1996 %	
STEINKOHLE										HARD COAL	HOUILLE
		1534				1	563	10	10	1995 01-12	
		1432				29	586	11	11	1996 01-12	
		174				-	81	10	10	1995 10	
		115				-	54	11	11	1995 11	
		114				-	75	12	12	1995 12	
		189				-	45	01	01	1996 01	
		115				13	65	10	10	1996 10	
		106				6	75	11	11	1996 11	
		74				5	39	12	12	1996 12	
		137				-	39	01	01	1997 01	
		189				-	45	01 - 01	01 - 01	1996 01 - 01	
		137				-	39	01 - 01	01 - 01	1997 01 - 01	
		-27.5				-	-13.1	1997 / 1996	1997 / 1996	1996 %	
ROHOEL UND FEEDSTOCKS										CRUDE OIL AND FEEDSTOCKS	PETROLE BRUT ET SEMI RAFFINE
416		1176				161	80893	10	10	1995 01-12	
336		852				446	75835	11	11	1996 01-12	
37		49				21	6849	10	10	1995 10	
12		89				27	6611	11	11	1995 11	
36		63				27	6141	12	12	1995 12	
5		55				31	6500	01	01	1996 01	
14		57				86	6336	10	10	1996 10	
29		83				43	6080	11	11	1996 11	
24		53				40	6559	12	12	1996 12	
20		36				56	5966	01	01	1997 01	
5		55				31	6500	01 - 01	01 - 01	1996 01 - 01	
20		36				56	5966	01 - 01	01 - 01	1997 01 - 01	
301.0		-33.9				80.9	-8.2	1997 / 1996	1997 / 1996	1996 %	
MINERALOELERZEUGNISSE										PETROLEUM PRODUCTS	PRODUITS PETROLIERS
16674	1	55563	1176	3569	3238	9123	19873	10	10	1995 01-12	
18310	1	55216	1195	2268	4348	6121	23698	11	11	1996 01-12	
1465	-	4732	118	206	368	735	2183	10	10	1995 10	
1354	-	5090	151	201	285	797	1790	11	11	1995 11	
1514	1	4563	127	233	375	725	2430	12	12	1995 12	
1511	0	5015	79	138	403	861	2097	01	01	1996 01	
1652	-	4423	118	73	391	384	1851	10	10	1996 10	
1684	-	3620	151	57	285	348	1725	11	11	1996 11	
2041	-	4930	127	185	375	278	2538	12	12	1996 12	
1254	-	5005	79	190	403	337	2119	01	01	1997 01	
1511	0	5015	79	138	403	861	2097	01 - 01	01 - 01	1996 01 - 01	
1254	-	5005	79	190	403	337	2119	01 - 01	01 - 01	1997 01 - 01	
-17.0	-100.0	-0.2		37.4		-60.8	1.0	1997 / 1996	1997 / 1996	1996 %	
NATURGAS										NATURAL GAS	GAZ NATUREL
31		29131					722	10	10	1995 01-12	
35		34970					955	11	11	1996 01-12	
2		2273					78	10	10	1995 10	
4		3573					66	11	11	1995 11	
4		4468					64	12	12	1995 12	
4		4686					65	01	01	1996 01	
2		2560					70	10	10	1996 10	
4		3227					115	11	11	1996 11	
6		4411					127	12	12	1996 12	
6*		4738					136	01	01	1997 01	
4		4686					65	01 - 01	01 - 01	1996 01 - 01	
6*		4738					136	01 - 01	01 - 01	1997 01 - 01	
30.4*		1.1					107.5	1997 / 1996	1997 / 1996	1996 %	
ELEKTRIZITÄT										ELECTRICAL ENERGY	ENERGIE ELECTRIQUE
108	64	50	839	149	24	808	0	10	10	1995 01-12	
65	69	59	728	258	146	797	3*	11	11	1996 01-12	
11	6	4	68	19	1	66	0	10	10	1995 10	
11	5	7	66	13	2	64	0	11	11	1995 11	
6	5	12	73	18	1	55	0	12	12	1995 12	
6	4	7	58	26	1	22	0	01	01	1996 01	
2	5	6	65	9	29	104	0	10	10	1996 10	
2	6	7	62	15	8	71	0	11	11	1996 11	
5	6	8	53	18	7	101	0*	12	12	1996 12	
5*	6*	8*	57	17*	6*	122	0*	01	01	1997 01	
6	4	7	58	26	1	22	0	01 - 01	01 - 01	1996 01 - 01	
5*	6*	8*	57	17*	6*	122	0*	01 - 01	01 - 01	1997 01 - 01	
-16.8*	24.9*	14.4*	-1.8	-34.2*	281.7*	441.9	112.5*	1997 / 1996	1997 / 1996	1996 %	

	EUR 15	EUR 12	B	DK	D	GR	E	F	IRL	
BRUTTOINLANDSVERBRAUCH 1000 TROE			GROSS INLAND CONSUMPTION 1000 TOE				CONSUMATION INTERIEURE BRUTE 1000 TEP			
ALLE ERZEUGNISSE			ALL PRODUCTS				TOTAL TOUS PRODUITS			
1995 01-12	1312788	1228540	52327	20007	331714	22587	99448	220621	10224	
1996 01-12	1359927*	1267588*	55469	22763	343765*	23725	95658*	230322	10666	
1995 10	108951	101857	4198	1593	27774	2160	8161	18074	807	
1995 11	120048	112509	4692	1909	30150	2409	8328	20221	1005	
1995 12	132808	125000	5550	2103	32171	2099	10419	21945	860	
1996 01	130531*	122391*	5557	2396	32993*	1925	7676	22356	959	
1996 10	113836*	106499*	4541	1819	28836*	2206	8280	19667	915	
1996 11	121666*	113883*	4640	1924	29819*	2255	8723	20179	905	
1996 12	129995*	122272*	5642	1995	32094*	2130	8351*	22647	863	
1997 01	135331*	127602*	6133*	1795*	32844*	1941*	8700*	24704*	1102	
1996 01 - 01	130531*	122391*	5557	2396	32993*	1925	7676	22356	959	
1997 01 - 01	135331*	127602*	6133*	1795*	32844*	1941*	8700*	24704*	1102	
1997 / 1996 %	3.7*	4.3*	10.4*	-25.1*	-0.5*	0.8*	13.3*	10.5*	14.9	
STEINKOHLE UND AEDUIVALENTE			HARD COAL AND EQUIVALENTS				HOUILLE ET EQUIVALENTS			
1995 01-12	178474	171758	9741	6645	52504	940	17543	11115	1560	
1996 01-12	171754*	165044*	8358	9116	50466	860	14603*	13424	1535	
1995 10	14868	14321	768	474	4204	78	1367	1358	121	
1995 11	15802	14991	953	565	4407	78	1413	1218	223	
1995 12	18708	17981	938	654	5727	79	1923	864	44	
1996 01	14676	14302	616	767	4722	63	1118	932	163	
1996 10	14804	14118	777	827	4401	70	1192	1827	167	
1996 11	14590	13886	604	791	4199	70	1600	1274	136	
1996 12	15846*	15086*	979	911	4333	70	912*	1541	58	
1997 01	15250*	14691*	1003*	546*	4196*	50	996*	1739	291	
1996 01 - 01	14676	14302	616	767	4722	63	1118	932	163	
1997 01 - 01	15250*	14691*	1003*	546*	4196*	50	996*	1739	291	
1997 / 1996 %	3.9*	2.7*	62.7*	-28.8*	-11.1*	-21.5	-10.9*	86.5	78.5	
BRAUNKOHLE UND AEDUIVALENTE			LIGNITE AND EQUIVALENTS				LIGNITE ET EQUIVALENTS			
1995 01-12	54123	51769	100		41071	7039	1930	590	960	
1996 01-12	52931	50730	113		39937	7447	1781	408	990	
1995 10	4393	4370	8		3386	622	197	65	80	
1995 11	4649	4607	8		3629	651	186	46	80	
1995 12	4633	4595	10		3728	590	162	22	80	
1996 01	4725	4689	8		3913	578	59	47	81	
1996 10	4270	4237	11		3350	559	194	35	81	
1996 11	4247	4208	11		3326	609	142	31	83	
1996 12	4394	4357	13		3478	641	103	35	84	
1997 01	4481*	4444*	13*		3639	585	85	35	81	
1996 01 - 01	4725	4689	8		3913	578	59	47	81	
1997 01 - 01	4481*	4444*	13*		3639	585	85	35	81	
1997 / 1996 %	-5.2*	-5.2*	61.2*		-7.0	1.2	43.2	-24.1		
ROHOEL UND AEDUIVALENTE			CRUDE OIL AND EQUIVALENTS				PETROLE BRUT ET EQUIVALENTS			
1995 01-12	573525	540102	20503	10154	131153	14171	56180	81923	5320	
1996 01-12	587551	547356	23320	11115	134491	14892	53110	83075	5554	
1995 10	50343	47498	1674	865	11815	1430	4707	6789	420	
1995 11	50438	47571	1662	991	11158	1638	4740	6825	470	
1995 12	51174	48259	2142	1034	10323	1397	5993	7446	477	
1996 01	51256	47676	2367	1246	11464	1241	3839	7279	452	
1996 10	50688	47705	1899	819	11281	1541	4724	6618	475	
1996 11	51966	48704	1778	892	11288	1534	4716	6817	493	
1996 12	49544	46636	2131	760	10940	1352	4662	7386	515	
1997 01	52885*	49697*	2386	875	11370	1238	4837*	8049	529	
1996 01 - 01	51256	47676	2367	1246	11464	1241	3839	7279	452	
1997 01 - 01	52885*	49697*	2386	875	11370	1238	4837*	8049	529	
1997 / 1996 %	3.2*	4.2*	0.8	-29.8	-0.8	-0.2	26.0*	10.6	17.0	
NATURGAS			NATURAL GAS				GAZ NATUREL			
1995 01-12	269969	260963	10610	3148	65627	37	7722	29645	2322	
1996 01-12	301175*	291392*	11792	3723	75445*	39	8642	31726	2535	
1995 10	19640	18754	740	232	4598	3	652	2018	181	
1995 11	28096	27257	1054	353	6953	2	718	3378	223	
1995 12	35370	34511	1360	437	8595	2	775	4115	250	
1996 01	36552*	35690*	1400	454	9140*	2	822	4154	253	
1996 10	23297*	22491*	917	305	6042*	4	758	2567	185	
1996 11	28971*	28165*	1135	365	6946*	4	894	3099	185	
1996 12	37321*	36514*	1483	457	9103*	4	944	4521	196	
1997 01	39054*	38248*	1523	491	9376*	4	1054	5071*	196	
1996 01 - 01	36552*	35690*	1400	454	9140*	2	822	4154	253	
1997 01 - 01	39054*	38248*	1523	491	9376*	4	1054	5071*	196	
1997 / 1996 %	6.8*	7.2*	8.8	8.1	2.6*	62.5	28.2	22.1*	-22.6	

	I	L	NL	A	P	FIN	S	UK	U.S.A.			
BRUTTOINLANDSVERBRAUCH 1000 TROE										GROSS INLAND CONSUMPTION 1000 TOE	CONSUMMATION INTERIEURE BRUTE 1000 TEP	
ALLE ERZEUGNISSE										ALL PRODUCTS	TOTAL TOUS PRODUITS	
159560	3265	71770	22430	18299	19512	42304	218711	1995 01-12				
158410	3367	74998	23188*	17638	21515*	47634	230800*	1996 01-12				
13618	278	5536	1987	1625	1366	3739	18027	1995 10				
15380	285	6745	2006	1578	1560	3971	19801	1995 11				
15945	297	8193	1950	1503	1270	4586	23909	1995 12				
16535	328	8139	2052	1379	1432	4654	22142	1996 01				
13443	292	5890	1918*	1561	1476*	3941	19044	1996 10				
13263	280	8637	1910*	1479	1888*	3984	21774	1996 11				
15704	313	7717	2032*	1432	1820*	3869	23380*	1996 12				
16609*	326*	8265*	1901*	1470*	1342*	4485	23708*	1997 01				
16535	328	8139	2052	1379	1432	4654	22142	1996 01 - 01				
16609*	326*	8265*	1901*	1470*	1342*	4485	23708*	1997 01 - 01				
0.4*	-0.7*	1.5*	-7.4*	6.6*	-6.3*	-3.6	7.1*	1997 / 1996 %				
STEINKOHLE UND AEGUIVALENTE										HARD COAL AND EQUIVALENTS	HOUILLE ET EQUIVALENTS	
12606	519	9365	2742	3684	1432	2541	45529	1995 01-12				
11224	502	9254	2743	3292	1489	2477	42406	1996 01-12				
1339	48	640	248	339	37	261	3579	1995 10				
885	42	1012	295	362	164	352	3826	1995 11				
1148	38	778	266	317	142	317	5466	1995 12				
843	66	887	319	202	-68	122	3917	1996 01				
742	38	963	200	372	231	253	2737	1996 10				
602	32	711	224	291	254	224	3573	1996 11				
1045	45	709	266	190	131	361	4287	1996 12				
1057*	36	731	249	184*	91*	217	3856	1997 01				
843	66	887	319	202	-68	122	3917	1996 01 - 01				
1057*	36	731	249	184*	91*	217	3856	1997 01 - 01				
25.4*	-45.0	-17.6	-21.8	-8.7*	-234.9*	77.0	-1.6	1997 / 1996 %				
BRAUNKOHLE UND AEGUIVALENTE										LIGNITE AND EQUIVALENTS	LIGNITE ET EQUIVALENTS	
73	3	449	1903	-	-	-	-	1995 01-12				
50	-	378	1821	-	-	-	-	1996 01-12				
7	0	23	-	-	-	-	-	1995 10				
5	-	41	-	-	-	-	-	1995 11				
1	-	38	-	-	-	-	-	1995 12				
1	-	36	-	-	-	-	-	1996 01				
5	-	32	-	-	-	-	-	1996 10				
3	-	39	-	-	-	-	-	1996 11				
1	-	37	-	-	-	-	-	1996 12				
2	-	37	-	-	-	-	-	1997 01				
1	-	36	-	-	-	-	-	1996 01 - 01				
2	-	37	-	-	-	-	-	1997 01 - 01				
137.1	-	2.7	-	-	-	-	-	1997 / 1996 %				
ROHOEL UND AEGUIVALENTE										CRUDE OIL AND EQUIVALENTS	PETROLE BRUT ET EQUIVALENTS	
93102	1747	26421	10701	13714	6656	16064	85708	1995 01-12				
91548	1811	26452	10949	12898	8947	20298	89082	1996 01-12				
8241	158	2309	911	1239	519	1413	7844	1995 10				
8997	146	2229	936	1162	616	1314	7547	1995 11				
8441	152	2366	887	1085	264	1762	7397	1995 12				
9098	148	2105	950	974	623	2005	7458	1996 01				
8424	165	2044	890	1091	514	1576	8617	1996 10				
7502	149	4210	871	1078	831	1559	8241	1996 11				
7867	156	2075	972	1065	855	1080	7720	1996 12				
8879	174	2121	883	1111	427	1876	8122	1997 01				
9098	148	2105	950	974	623	2005	7458	1996 01 - 01				
8879	174	2121	883	1111	427	1876	8122	1997 01 - 01				
-2.4	17.4	0.8	-7.1	14.1	-31.4	-6.4	8.9	1997 / 1996 %				
NATURGAS										NATURAL GAS	GAZ MATUREL	
44824	557	33595	5535	2834	635	62870	1995 01-12					
46284	611	36991	6087*	2893*	801	73599	1996 01-12					
3302	41	2380	604	248	33	4600	1995 10					
4828	56	3300	526	261	52	6386	1995 11					
5669	65	4802	537	268	52	8436	1995 12					
5867	72	4956	528	268	64	8564	1996 01					
3466	49	2679	503*	236*	66	5514	1996 10					
4323	60	3520	503*	236*	66	7628	1996 11					
5957	71	4734	503*	236*	66	9041	1996 12					
5840*	75	5215	503*	236*	66	9398	1997 01					
5867	72	4956	528	268	64	8564	1996 01 - 01					
5840*	75	5215	503*	236*	66	9398	1997 01 - 01					
-0.5*	4.6	5.2	-4.9*	-12.0*	3.7	9.7		1997 / 1996 %				

	EUR 15	EUR 12	B	DK	D	GR	E	F	IRL	
BRUTTOINLANDSVERBRAUCH 1000 TÖE				GROSS INLAND CONSUMPTION 1000 TOE				CONSUMMATION INTERIEURE BRUTE 1000 TEP		
NUKLEAR				NUCLEAR				NUCLEAIRE		
1995 01-12	204527	182292	10667		37747		13628	96793		
1996 01-12	216696*	192563*	11178		41076		13904	101706		
1995 10	17549	15488	961		3530		1107	7980		
1995 11	18764	16706	972		3781		1121	8872		
1995 12	20248	17994	1072		3636		1322	9342		
1996 01	20321	17998	1111		3545		1336	9879		
1996 10	18708	16532	863		3530		1243	8779		
1996 11	19448	17283	1035		3847		1167	8992		
1996 12	19866*	17562*	951		4071		1356	8931		
1997 01	20507*	18287*	1145		4060*		1273	9558		
1996 01 - 01	20321	17998	1111		3545		1336	9879		
1997 01 - 01	20507*	18287*	1145		4060*		1273	9558		
1997 / 1996 %	0.9*	1.6*	3.0		14.5*		-4.7	-3.3		
ELEKTRIZITÄT (1)				ELECTRICAL ENERGY (1)				ENERGIE ELECTRIQUE (1)		
1995 01-12	26968	16454	379		35	2389	397	2342	360	60
1996 01-12	24594*	15278*	381		-1215	1126	485	3515	-211	50
1995 10	1719	988	17		18	135	24	120	-153	2
1995 11	1860	939	14		-2	117	38	138	-136	8
1995 12	2238	1222			-24	58	29	233	138	7
1996 01	2564	1598	26		-74	105	39	491	46	8
1996 10	1631	978	45		-135	128	30	158	-176	5
1996 11	2006	1200	48		-126	109	35	194	-52	7
1996 12	2586*	1679*	56		-135	65	61	364	214	7
1997 01	2717*	1798*	34		-120*	98*	62*	444	234	2
1996 01 - 01	2564	1598	26		-74	105	39	491	46	8
1997 01 - 01	2717*	1798*	34		-120*	98*	62*	444	234	2
1997 / 1996 %	6.0*	12.5*	33.0		62.4*	-6.0*	57.3*	-9.5	399.6	-65.7
ANDERE				OTHERS				AUTRES		
1995 01-12	5198	5198	323		22	1220		100	192	
1996 01-12	5222	5222	323		22	1220		100	192	
1995 10	435	435	26		1	101		8	16	
1995 11	435	435	26		1	101		8	16	
1995 12	435	435	26		1	101		8	16	
1996 01	435	435	26		1	101		8	16	
1996 10	435	435	26		1	101		8	16	
1996 11	435	435	26		1	101		8	16	
1996 12	435	435	26		1	101		8	16	
1997 01	435	435	26		1	101		8	16	
1996 01 - 01	435	435	26		1	101		8	16	
1997 01 - 01	435	435	26		1	101		8	16	

1997 / 1996 %

(1) HYDROELECTRICAL + BALANCE OF FOREIGN TRADE
(1) HYDRAULIQUE + SOLDE DU COMMERCE EXTERIEUR
(1) WASSERKRAFT + AUSSENHANDELSALDO

	I	L	NL	A	P	FIN	S	UK	U.S.A.	
BRUTTOINLANDSVERBRAUCH 1000 TÖE	GROSS INLAND CONSUMPTION 1000 TÖE									CONSUMMATION INTERIEURE BRUTE 1000 TEP
MUKLEAR	MUCLEAR									MUCLEAIRE
-			1099			4855	17378	22355		1995 01-12
-			1073			5012	19121	23622*		1996 01-12
-			101			408	1653	1805		1995 10
-			100			347	1709	1857		1995 11
-			171			432	1821	2450		1995 12
-			82			462	1860	2042		1996 01
-			102			434	1742	2012		1996 10
-			99			455	1710	2141		1996 11
-			102			461	1842	2149*		1996 12
-			100*			453*	1766	2149*		1997 01
-			82			462	1860	2042		1996 01 - 01
-			100*			453*	1766	2149*		1997 01 - 01
-			21.1*			-1.8*	-5.1	5.2*		1997 / 1996 %
ELEKTRIZITÄT (1)	ELECTRICAL ENERGY (1)									ENERGIE ELECTRIQUE (1)
6486	422	1012	3000	754	1829	5683	1814			1995 01-12
6811	426	949	3029	1301	1351	4934	1657*			1996 01-12
519	26	80	199	34	152	378	160			1995 10
455	38	79	207	41	170	542	146			1995 11
477	39	51	221	88	162	632	122			1995 12
517	39	85	217	190	146	602	123			1996 01
596	37	76	290	84	59	302	126			1996 10
622	36	72	272	96	110	423	154			1996 11
625	37	71	253	163	135	518	145*			1996 12
622*	37*	73*	228	162*	132*	558	145*			1997 01
517	39	85	217	190	146	602	123			1996 01 - 01
622*	37*	73*	228	162*	132*	558	145*			1997 01 - 01
20.3*	-3.7*	-13.6*	4.9	-14.8*	-9.4*	-7.3	17.8*			1997 / 1996 %
ANDERE	OTHERS									AUTRES
2467	15	276	-	146	-	-	432			1995 01-12
2491	15	276	-	146	-	-	432			1996 01-12
207	1	23	-	12	-	-	36			1995 10
207	1	23	-	12	-	-	36			1995 11
207	1	23	-	12	-	-	36			1995 12
207	1	23	-	12	-	-	36			1996 01
207	1	23	-	12	-	-	36			1996 10
207	1	23	-	12	-	-	36			1996 11
207	1	23	-	12	-	-	36			1996 12
207	1	23	-	12	-	-	36			1997 01
207	1	23	-	12	-	-	36			1996 01 - 01
207	1	23	-	12	-	-	36			1997 01 - 01
										1997 / 1996 %

(1) HYDROELECTRICAL + BALANCE OF FOREIGN TRADE
(1) HYDRAULIQUE + SOLDE DU COMMERCE EXTERIEUR
(1) WASSERKRAFT + AUSSENHANDELSALDO

ALLE PRODUKTE **ALL PRODUCTS** **TOUS PRODUITS**
Bruttoinlandsverbrauch **Gross inland consumption** **Consommation int. brute**
Mio T Röe/Toe/TEp EUR 15

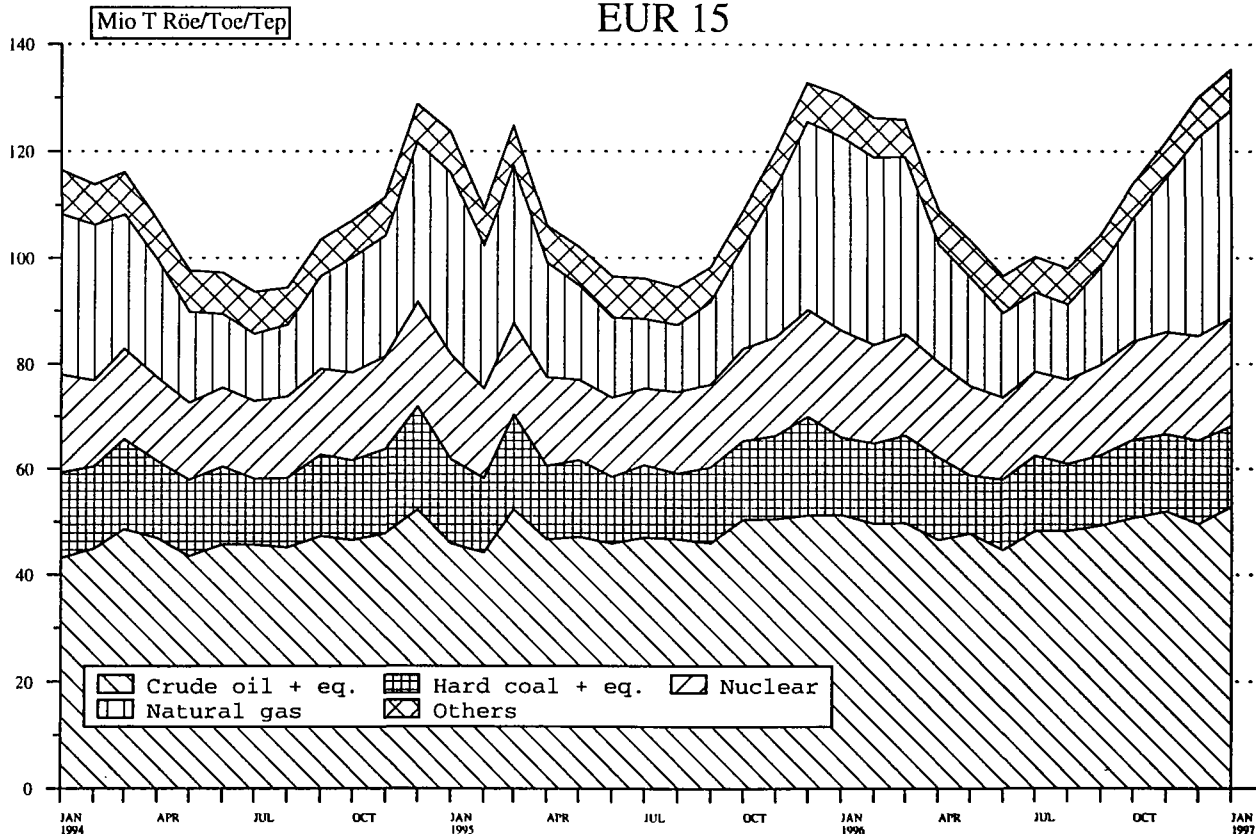

Source : EUROSTAT



5

Verschiedenes
Miscellaneous
Divers

Gradtage	Degree-Days										Degres-Jours
Heizperiode Heating period Periode de chauffe	Jahr Year Année	JAN	FEV	MAR	AVR	MAI	OCT	NOV	DEC	Total	
BELGIQUE	1994	401	422	312	271	166	244	222	383	2423	
	1995	434	315	382	268	90	112	327	532	2461	
	1996	493	484	439	232	227	219	:	533	:	
	1997	:	:	:	:	:	:	:	:	:	
DANMARK	1994	484	541	459	319	227	313	350	433	3128	
	1995	548	417	466	363	241	210	434	605	3286	
	1996	611	607	588	350	280	258	:	580	:	
	1997	:	:	:	:	:	:	:	:	:	
B. R. DEUTSCHLAND	1994	441	481	331	278	140	296	292	415	2677	
	1995	521	347	432	263	146	159	424	592	2888	
	1996	624	557	493	262	202	250	:	:	:	
	1997	:	:	:	:	:	:	:	:	:	
ELLAS	1994	271	264	204	51	21	0	171	304	1288	
	1995	320	219	226	116	0	41	229	221	1375	
	1996	327	290	304	149	0	56	:	:	:	
	1997	:	:	:	:	:	:	:	:	:	
ESPANA	1994	324	254	:	132	20	43	158	297	:	
	1995	300	208	198	100	7	12	141	249	1218	
	1996	257	297	218	91	:	60	:	281	:	
	1997	:	:	:	:	:	:	:	:	:	
FRANCE	1994	403	364	252	268	98	191	230	360	2171	
	1995	421	288	357	236	84	79	327	456	2253	
	1996	432	449	375	218	154	196	:	:	:	
	1997	:	:	:	:	:	:	:	:	:	
IRELAND	1994	383	376	315	:	:	247	236	342	:	
	1995	391	321	383	278	224	169	290	401	2460	
	1996	355	408	382	283	:	205	:	400	:	
	1997	:	:	:	:	:	:	:	:	:	
ITALIE	1994	323	310	181	146	0	64	170	315	1512	
	1995	388	268	269	161	24	50	242	311	1716	
	1996	324	347	279	111	0	65	:	333	:	
	1997	:	:	:	:	:	:	:	:	:	
LUXENBOURG	1994	475	461	342	302	174	277	288	434	2757	
	1995	511	374	443	280	92	171	405	563	2841	
	1996	587	539	473	260	230	264	:	595	:	
	1997	:	:	:	:	:	:	:	:	:	
NEDERLAND	1994	391	463	342	299	186	256	237	377	2554	
	1995	432	320	387	279	155	140	323	580	2620	
	1996	577	518	470	277	243	210	:	520	:	
	1997	:	:	:	:	:	:	:	:	:	
PORTUGAL	1994	283	241	93	127	56	40	112	210	1164	
	1995	243	174	147	63	17	16	112	196	971	
	1996	219	263	180	75	74	58	:	225	:	
	1997	:	:	:	:	:	:	:	:	:	
UNITED KINGDOM	1994	401	411	335	308	233	248	233	361	2534	
	1995	412	328	394	274	198	158	301	:	:	
	1996	403	440	413	288	278	202	:	443	:	
	1997	:	:	:	:	:	:	:	:	:	

Die monatlichen Gradtage (Mass der Intensitaet der in dem betreffenden Monat herrschenden Kaelte) werden aufgrund der fuer einen Zeitraum von normalerweise 10 Tagen erstellten meteorologischen Daten errechnet, die fuer die landwirtschaftlichen Vorausschaetzungen (AGROMET) verwendet werden. Die Gradtage fuer einen Zeitraum berechnen sich wie folgt :

$$(18 \text{ C} - T_m) \times t \quad \text{wenn } T_m \text{ niedriger oder gleich } 15 \text{ C (Temperaturschwelle, an der die Heizung anspricht) ist;}$$

$$\text{Ihr Wert ist gleich Null} \quad \text{wenn } T_m \text{ groesser ist als } 15 \text{ C}$$

Dabei seien T_m die mittlere Temperatur und t die Anzahl der Tage des betreffenden Zeitraums. Der dritte Zeitraum eines Monats umfasst 8, 9, 10 oder 11 Tage, um mit dem Kalendermonat abzuschliessen. Die Angaben der Tabelle stellen Durchschnittswerte einer Auswahl von Wetterstationen dar.

The monthly degree-days (a measure of the severity of the cold during the month) are computed from the meteorological data for periods of normally ten days used for agricultural forecasts (AGROMET). The degree-days for a period are equal to :

$$(18 \text{ C} - T_m) \times d \quad \text{if } T_m \text{ is lower than or equal to } 15 \text{ C (heating threshold)}$$

$$\text{and are nil} \quad \text{if } T_m \text{ is greater than } 15 \text{ C}$$

where T_m and d are the mean temperature and the number of days of the period respectively. The third period of a month contains 8, 9, 10 or 11 days in order to coincide with the calendar month. The data in the table are the averages of a selection of meteorological stations.

Les degres-jours mensuels (expression de l'importance du froid au cours du mois) sont calcules a partir des donnees meteorologiques decadaires utilisees pour les previsions agricoles (AGROMET). Les degres-jours d'une decade sont egaux a :

$$(18 \text{ C} - T_m) \times j \quad \text{si } T_m \text{ est inferieur ou egal a } 15 \text{ C (seuil de declenchement du chauffage)}$$

$$\text{et sont nuls} \quad \text{si } T_m \text{ est superieur a } 15 \text{ C}$$

ou T_m et j sont respectivement la temperature moyenne et le nombre de jours de la decade. La troisieme decade d'un mois comporte 8, 9, 10 ou 11 jours de maniere a coincider avec le mois calendaire. Les donnees du tableau sont les moyennes sur une selection de stations meteorologiques.

KLIMATISCHE BEDINGUNGEN

CLIMATIC CONDITIONS

CONDITIONS CLIMATIQUES

Durchschnittliche Gradtage

Mean Degree-Days

Degres-Jours moyens

Heizperiode Heating period Periode de chauffe	Anz. Jahr No Year Nbr Annee	JAN	FEV	MAR	AVR	MAI	OCT	NOV	DEC	Total
BELGIQUE	39	464	417	349	240	111	262	388	519	2753
DANMARK	28	545	499	483	365	207	273	394	500	3270
B. R. DEUTSCHLAND	38	548	482	427	304	167	266	410	509	3117
ELLAS	24	343	276	227	108	3	40	169	288	1458
ESPANA	9	343	263	198	146	27	64	199	300	1543
FRANCE	19	455	407	348	251	122	204	343	431	2565
IRELAND	26	376	351	346	294	226	221	306	357	2480
ITALIE	26	392	322	268	169	38	79	249	366	1887
LUXEMBOURG	26	540	475	423	319	175	283	427	509	3154
NEDERLAND	26	474	435	404	316	184	231	348	438	2834
PORTUGAL	9	287	221	163	135	32	59	148	230	1278
UNITED KINGDOM	27	431	401	384	313	222	245	350	407	2757

Die mittleren Gradtage wurden fuer die verfuegbaren Jahre entsprechend den Informationen errechnet, die in der Datenbank AGROMET fuer meteorologische Daten verfuegbar sind.

The mean degree-days have been computed depending on the available years in the meteorological data base AGROMET.

Les degres-jours moyens ont ete calcules en fonction des annees disponibles dans la base de donnees meteorologiques AGROMET.

LEICHTES HEIZÖL

	LIGHT FUEL OILS											FUEL- OIL LEGER		
1995 NOV	116.99	112.11	124.41	121.15	122.96	128.01	-	124.55	116.23	131.05	-	-	127.17	121.98
DEC	121.86	119.74	130.83	118.97	133.40	132.08	-	136.96	129.28	135.32	-	114.76	141.83	141.02
1996 JAN	-	129.33	135.65	141.97	146.44	130.13	-	148.58	129.78	143.25	-	109.01	135.30	-
FEV	139.15	133.36	132.22	130.41	132.85	129.86	-	137.64	143.21	146.80	-	118.72	-	-
1996 NOV	-	-	-	-	-	-	-	-	-	-	-	-	-	-
DEC	-	-	-	-	-	-	-	-	-	-	-	-	-	-
1997 JAN	-	-	-	-	-	-	-	-	-	-	-	116.62	-	-
FEV	-	-	-	-	-	-	-	-	-	-	-	119.05	-	-

SCHWERES HEIZÖL

	HEAVY FUELOILS											FUEL- OIL LOURD		
1995 NOV	74.69	65.41	77.47	73.99	72.85	72.43	-	83.21	79.84	77.40	-	78.29	85.99	83.04
DEC	85.33	75.43	79.81	86.62	-	89.95	-	86.78	82.35	68.75	-	77.82	86.54	87.57
1996 JAN	85.36	84.97	90.73	-	-	89.28	-	98.29	73.33	78.05	-	86.18	101.78	90.58
FEV	88.16	79.80	74.41	84.46	-	103.58	-	94.96	73.18	78.73	94.06	84.95	103.72	96.98
1996 NOV	-	-	-	-	105.17	-	-	106.81	93.40	-	-	92.69	87.26	-
DEC	100.47	97.68	-	-	105.15	100.27	-	-	92.51	-	-	98.09	-	108.06
1997 JAN	90.92	94.36	-	-	-	-	-	-	-	-	102.12	87.50	-	-
FEV	91.91	85.04	-	-	-	-	-	-	-	-	-	82.13	-	103.74

QUELLE/SOURCE : EUROSTAT

TANKERFRACHTRATEN

OILTANKER FREIGHT RATES

TAUX DE FRETS PETROLIERS

W = Worldscale/N = Zahl, number, nombre

SINGLE DIRTY VOYAGE FIXTURES TO EUR 15
VOYAGES SIMPLES PRODUITS NOIRS VERS EUR 15

	ARAB GULF - EUR		CARIBS - EUR		W. AFRICA - EUR		MEDITERR - EUR		INTERMEDITERR.	
	N	W	N	W	N	W	N	W	N	W
1995 NOV	21	53.30	10	112.13	24	73.40	55	109.30	88	113.40
DEC	9	56.10	2	163.70	11	85.00	53	118.40	69	121.40
1996 JAN	10	53.20	5	124.50	14	93.70	62	141.30	116	146.30
FEV	2	53.70	8	101.70	11	103.60	65	152.00	90	160.30
1996 NOV	6	52.50	6	125.63	17	95.15	77	125.30	122	124.35
DEC	6	49.04	3	92.92	22	88.14	57	125.42	78	134.69
1997 JAN	6	51.25	5	112.60	17	85.53	43	153.23	118	139.47
FEV	7	50.18	6	123.83	13	93.15	69	147.71	121	154.20

ES**Clasificación de las publicaciones de Eurostat****TEMA**

- 0 Diversos (rosa)
- 1 Estadísticas generales (azul oscuro)
- 2 Economía y finanzas (violeta)
- 3 Población y condiciones sociales (amarillo)
- 4 Energía e industria (azul claro)
- 5 Agricultura, silvicultura y pesca (verde)
- 6 Comercio exterior (rojo)
- 7 Comercio, servicios y transportes (naranja)
- 8 Medio ambiente (turquesa)
- 9 Investigación y desarrollo (marrón)

SERIE

- A Anuarios y estadísticas anuales
- B Estadísticas coyunturales
- C Cuentas y encuestas
- D Estudios e investigación
- E Métodos
- F Estadísticas breves

GR**Ταξινόμηση των δημοσιεύσεων της Eurostat****ΘΕΜΑ**

- 0 Διάφορα (ροζ)
- 1 Γενικές στατιστικές (βαθύ μπλε)
- 2 Οικονομία και δημοσιονομικά (βιολετί)
- 3 Πληθυσμός και κοινωνικές συνθήκες (κίτρινο)
- 4 Ενέργεια και βιομηχανία (μπλε)
- 5 Γεωργία, δόση και αλιεία (πράσινο)
- 6 Εξωτερικό εμπόριο (κόκκινο)
- 7 Εμπόριο, υπηρεσίες και μεταφορές (πορτοκαλί)
- 8 Περιβάλλον (τουρκουάζ)
- 9 Έρευνα και ανάπτυξη (καφέ)

ΣΕΙΡΑ

- A Επετηρίδες και ετήσιες στοτιστικές
- B Συγκυριακές στατιστικές
- C Λογοριασμοί και έρευνες
- D Μελέτες και έρευνα
- E Μέθοδοι
- F Στοτιστικές εν συντομία

IT**Classificazione delle pubblicazioni dell' Eurostat****TEMA**

- 0 Diverse (rosa)
- 1 Statistiche generali (blu)
- 2 Economia e finanze (viola)
- 3 Popolazione e condizioni sociali (giallo)
- 4 Energia e industria (azzurro)
- 5 Agricoltura, foreste e pesca (verde)
- 6 Commercio estero (rosso)
- 7 Commercio, servizi e trasporti (arancione)
- 8 Ambiente (turchese)
- 9 Ricerca e sviluppo (marrone)

SERIE

- A Annuari e statistiche annuali
- B Statistiche sulla congiuntura
- C Conti e indagini
- D Studi e ricerche
- E Metodi
- F Statistiche in breve

FI**Eurostatin julkaisuluokitus****Aihe**

- 0 Sekalaista (vaaleanpunainen)
- 1 Yleiset tilastot (yönsininen)
- 2 Talous ja rahoitus (violetti)
- 3 Väestö- ja sosiaaliilastot (keltainen)
- 4 Energia ja teollisuus (sininen)
- 5 Maa- ja metsätalous, kalastus (vihreä)
- 6 Ulkomaankauppa (punainen)
- 7 Kauppa, palvelut ja liikenne (oranssi)
- 8 Ympäristö (turkoosi)
- 9 Tutkimus ja kehitys (ruskea)

Sarja

- A Vuosikirjat ja vuositilastot
- B Suhdannetilastot
- C Laskennat ja kyselytutkimukset
- D Tutkimukset
- E Menetelmät
- F Tilastokatsaukset

DA**Klassifikation af Eurostats publikationer****EMNE**

- 0 Diverse (rosa)
- 1 Almene statistikker (mørkeblå)
- 2 Økonomi og finanser (violet)
- 3 Befolkning og sociale forhold (gul)
- 4 Energi og industri (blå)
- 5 Landbrug, skovbrug og fiskeri (grøn)
- 6 Udenrigshandel (rød)
- 7 Handel, tjenesteydelser og transport (orange)
- 8 Miljø (turkis)
- 9 Forskning og udvikling (brun)

SERIE

- A Årbøger og årlige statistikker
- B Konjunkturstatistikker
- C Tællinger og rundspørger
- D Undersøgelser og forskning
- E Metoder
- F Statistikoversigter

EN**Classification of Eurostat publications****THEME**

- 0 Miscellaneous (pink)
- 1 General statistics (midnight blue)
- 2 Economy and finance (violet)
- 3 Population and social conditions (yellow)
- 4 Energy and industry (blue)
- 5 Agriculture, forestry and fisheries (green)
- 6 External trade (red)
- 7 Distributive trades, services and transport (orange)
- 8 Environment (turquoise)
- 9 Research and development (brown)

SERIES

- A Yearbooks and yearly statistics
- B Short-term statistics
- C Accounts and surveys
- D Studies and research
- E Methods
- F Statistics in focus

NL**Classificatie van de publikaties van Eurostat****ONDERWERP**

- 0 Diverse (roze)
- 1 Algemene statistiek (donkerblauw)
- 2 Economie en financiën (paars)
- 3 Bevolking en sociale voorwaarden (geel)
- 4 Energie en industrie (blauw)
- 5 Landbouw, bosbouw en visserij (groen)
- 6 Buitenlandse handel (rood)
- 7 Handel, diensten en vervoer (oranje)
- 8 Milieu (turkoois)
- 9 Onderzoek en ontwikkeling (bruin)

SERIE

- A Jaarboeken en jaarstatistieken
- B Conjunctuurstatistieken
- C Rekening en enquêtes
- D Studies en onderzoeken
- E Methoden
- F Statistieken in het kort

SV**Klassifikation av Eurostats publikationer****ÄMNE**

- 0 Diverse (rosa)
- 1 Allmän statistik (mörkblå)
- 2 Ekonomi och finans (lila)
- 3 Befolkning och sociala förhållanden (gul)
- 4 Energi och industri (blå)
- 5 Jordbruk, skogsbruk och fiske (grön)
- 6 Utrikeshandel (röd)
- 7 Handel, tjänster och transport (orange)
- 8 Miljö (turkos)
- 9 Forskning och utveckling (brun)

SERIE

- A Årsböcker och årlig statistik
- B Konjunkturstatistik
- C Redogörelser och enkäter
- D Undersökningar och forskning
- E Metoder
- F Statistiköversikter

DE**Gliederung der Veröffentlichungen von Eurostat****THEMENKREIS**

- 0 Verschiedenes (rosa)
- 1 Allgemeine Statistik (dunkelblau)
- 2 Wirtschaft und Finanzen (violett)
- 3 Bevölkerung und soziale Bedingungen (gelb)
- 4 Energie und Industrie (blau)
- 5 Land- und Forstwirtschaft, Fischerei (grün)
- 6 Außenhandel (rot)
- 7 Handel, Dienstleistungen und Verkehr (orange)
- 8 Umwelt (türkis)
- 9 Forschung und Entwicklung (braun)

REIHE

- A Jahrbücher und jährliche Statistiken
- B Konjunkturstatistiken
- C Konten und Erhebungen
- D Studien und Forschungsergebnisse
- E Methoden
- F Statistik kurzgefaßt

FR**Classification des publications d' Eurostat****THÈME**

- 0 Divers (rose)
- 1 Statistiques générales (bleu nuit)
- 2 Économie et finances (violet)
- 3 Population et conditions sociales (jaune)
- 4 Énergie et industrie (bleu)
- 5 Agriculture, sylviculture et pêche (vert)
- 6 Commerce extérieur (rouge)
- 7 Commerce, services et transports (orange)
- 8 Environnement (turquoise)
- 9 Recherche et développement (brun)

SÉRIE

- A Annuaires et statistiques annuelles
- B Statistiques conjoncturelles
- C Comptes et enquêtes
- D Études et recherche
- E Méthodes
- F Statistiques en bref

PT**Classificação das publicações do Eurostat****TEMA**

- 0 Diversos (rosa)
- 1 Estatísticas gerais (azul-escuro)
- 2 Economia e finanças (violeta)
- 3 População e condições sociais (amarelo)
- 4 Energia e indústria (azul)
- 5 Agricultura, silvicultura e pesca (verde)
- 6 Comércio externo (vermelho)
- 7 Comércio, serviços e transportes (laranja)
- 8 Ambiente (turquesa)
- 9 Investigação e desenvolvimento (castanho)

SÉRIE

- A Anuários e estatísticas anuais
- B Estatísticas conjunturais
- C Contas e inquéritos
- D Estudos e investigação
- E Métodos
- F Estatísticas breves

BELGIQUE/BELGIÉ

Moniteur belge/Belgisch Staatsblad

Rue de Louvain 40-42/
Leuvenseweg 40-42
B-1000 Bruxelles/Brussel
Tél. (32-2) 552 22 11
Fax (32-2) 511 01 84

Jean De Lannoy

Avenue du Roi 202/
Koningslaan 202
B-1060 Bruxelles/Brussel
Tél. (32-2) 538 51 69
Fax (32-2) 538 08 41
E-mail: jean.de.lannoy@infoboard.be

Librairie européenne/Europese Boekhandel

Rue de la Loi 244/
Welstraat 244
B-1040 Bruxelles/Brussel
Tél. (32-2) 295 26 39
Fax (32-2) 735 08 60

DANMARK

J. H. Schultz Information A/S

Herstedvang 10-12
DK-2620 Albertslund
Tlf. (45) 43 63 23 00
Fax (45) 43 63 19 69
E-mail: schultz@schultz.dk
URL: www.schultz.dk

DEUTSCHLAND

Bundesanzeiger Verlag

Breite Straße 78-80
Postfach 10 05 34
D-50667 Köln
Tel. (49-221) 20 29-0
Fax (49-221) 20 29 278

GREECE/ΕΛΛΑΔΑ

G.C. Eleftheroudakis SA

International Bookstore
Panepistimiou 17
GR-105 64 Athens
Tel. (30-1) 331 41 80/1/2/3
Fax (30-1) 323 98 21
E-mail: elebooks@netor.gr

ESPAÑA

Mundi Prensa Libros, SA

Castelló, 37
E-28001 Madrid
Tel. (34-1) 431 33 99/431 32 22
Fax (34-1) 575 39 98
E-mail: mundiprensa@tsai.es
URL: www.tsai.es/mprensa

Boletín Oficial del Estado

Trafalgar, 27-29
E-28071 Madrid
Tel. (34-1) 538 22 95 (Libros/
384 17 15 (Suscripciones)
Fax (34-1) 538 23 49 (Libros/
384 17 14 (Suscripciones)
URL: www.boe.es

Mundi Prensa Barcelona

Consell de Cent, 391
E-08009 Barcelona
Tel. (34-3) 488 34 92
Fax (34-3) 487 76 59

FRANCE

Journal officiel

Service des publications des CE
26, rue Desaix
F-75727 Paris Cedex 15
Tél. (33-1) 40 58 77 01/31
Fax (33-1) 40 58 77 00

IRELAND

Government Supplies Agency

Publications Section
4-5 Harcourt Road
Dublin 2
Tel. (353-1) 661 31 11
Fax (353-1) 475 27 60

ITALIA

Licosa SpA

Via Duca di Calabria, 1/1
Casella postale 552
I-50125 Firenze
Tel. (39-55) 64 54 15
Fax (39-55) 64 12 57
E-mail: licosa@fibcc.it
URL: ic382.cilea.it/Virtual_Library/biblio/vetrina/
licosa/t1.htm

GRAND-DUCHÉ DE LUXEMBOURG

Messengeries du livre Sarl

5, rue Raiffeisen
L-2411 Luxembourg
Tél. (352) 40 10 20
Fax (352) 490 661
E-mail: mdl@pt.lu

Abonnements:

Messengeries Paul Kraus

11, rue Christophe Plantin
L-2339 Luxembourg
Tél. (352) 499 88 88
Fax (352) 499 888 444
E-mail: mpk@pt.lu
URL: www.mpk.lu

NEDERLAND

SDU Servicecentrum Uitgevers

Christoffel Plantijnstraat 2
Postbus 20014
2500 EA 's-Gravenhage
Tel. (31-70) 378 98 80
Fax (31-70) 378 97 83
E-mail: sdu@sdu.nl
URL: www.sdu.nl

ÖSTERREICH

**Manz'sche Verlags- und Universitäts-
buchhandlung GmbH**

Siebenbrunnengasse 21
Postfach 1
A-1050 Wien
Tel. (43-1) 53 161 334 / 340
Fax (43-1) 53 161 339
E-mail: auslieferung@manz.co.at
URL: www.austria.EU.net:81/manz

PORTUGAL

Imprensa Nacional-Casa da Moeda, EP

Rua Marquês de Sá da Bandeira, 16 A
P-1050 Lisboa Codex
Tel. (351-1) 353 03 99
Fax (351-1) 353 02 94/384 01 32

Distribuidora de Livros Bertrand Ld.ª

Rua das Terras dos Vales, 4 A
Apartado 60037
P-2701 Amadora Codex
Tel. (351-1) 495 90 50/495 87 87
Fax (351-1) 496 02 55

SUOMI/FINLAND

Akateeminen Kirjakauppa /

Akademiska Bokhandeln
Pohjoisesplanadi 39/
Norra esplanaden 39
PL/PB 128
FIN-00101 Helsinki/Helsingfors
Tel. (358-9) 121 41
Fax (358-9) 121 44 35
E-mail: akatilaus@stockmann.mailnet.fi
URL: booknet.cultnet.fi/aka/index.htm

SVERIGE

BTJ AB

Traktorvägen 11
PO Box 200
S-22100 Lund
Tel. (46-46) 18 00 00
Fax (46-46) 18 01 25
E-mail: btj_tc@mail.btj.se
URL: www.btj.se/media/eu

UNITED KINGDOM

**The Stationery Office Ltd
(Agency Section)**

51, Nine Elms Lane
London SW8 5DR
Tel. (44-171) 873 9090
Fax (44-171) 873 8463
URL: www.the-stationery-office.co.uk

ICELAND

Bokabud Larusar Blöndal

Skólavörðustíg, 2
IS-101 Reykjavík
Tel. (354) 55 15 650
Fax (354) 55 25 560

NORGE

NIC Info A/S

Østenjovøien 18
Boks 6512 Etterstad
N-0606 Oslo
Tel. (47-22) 97 45 00
Fax (47-22) 97 45 45

SCHWEIZ/SUISSE/SVIZZERA

OSEC

Stampfenbachstraße 85
CH-8035 Zürich
Tel. (41-1) 365 53 15
Fax (41-1) 365 54 11
E-mail: urs.leimbacher@ecs.osec.inet.ch
URL: www.osec.ch

ČESKÁ REPUBLIKA

NIS CR - prodejna

Konviktská 5
CZ-113 57 Praha 1
Tel. (42-2) 24 22 94 33
Fax (42-2) 24 22 94 33
E-mail: nkposp@dec.nis.cz
URL: www.nis.cz

CYPRUS

Cyprus Chamber Of Commerce & Industry

38, Grivas Digenis Ave
Mail orders:
PO Box 1455
CY-1509 Nicosia
Tel. (357-2) 44 95 00/46 23 12
Fax (357-2) 361 044
E-mail: cy1691_eic_cyprus@vans.infonet.com

MAGYARORSZÁG

Euro Info Service

Európa Ház
Margitsziget
PO Box 475
H-1396 Budapest 62
Tel. (36-1) 11 16 061/11 16 216
Fax (36-1) 302 50 35
E-mail: euroinfo@mail.mata.v.hu
URL: www.euroinfo.hu/index.htm

MALTA

Miller Distributors Ltd

Malta International Airport
PO Box 25
LQA 05 Malta
Tel. (356) 66 44 88
Fax (356) 67 67 99

POLSKA

Ars Polona

Krakowskie Przedmiescie 7
Skr. pocztowa 1001
PL-00-950 Warszawa
Tel. (48-2) 26 12 01
Fax (48-2) 26 62 40

TÜRKIYE

Dünya Infotel A.S.

Istiklâl Cad. No: 469
TR-80050 Tünel-Istanbul
Tel. (90-212) 251 91 96
(90-312) 427 02 10
Fax (90-212) 251 91 97

BÄLGARIJA

Europress-Euromedia Ltd

59, Blvd Vitosha
BG-1000 Sofia
Tel. (359-2) 80 46 41
Fax (359-2) 80 45 41

HRVATSKA

Mediatrade Ltd

Pavla Hatza 1
HR-10000 Zagreb
Tel. (385-1) 43 03 92
Fax (385-1) 44 40 59

ROMÂNIA

Euromedia

Str. G-ral Berthelot Nr 41
RO-70749 Bucuresti
Tel. (40-1) 210 44 01/614 06 64
Fax (40-1) 210 44 01/312 96 46

SLOVAKIA

Slovenska Technicka Kniznica

Námestie slobody 19
SLO-81223 Bratislava 1
Tel. (42-7) 53 18 364
Fax (42-7) 53 18 364
E-mail: europ@tbb1.sltk.stuba.sk

SLOVENIA

Gospodarski Vestnik

Zalozniska skupina d.d.
Dunajska cesta 5
SI-1000 Ljubljana
Tel. (386) 61 133 03 54
Fax (386) 61 133 91 28
E-mail: belicd@gvestnik.si
URL: www.gvestnik.si

ISRAEL

R.O.Y. International

17, Shimon Hatarssi Street
PO Box 13056
61130 Tel Aviv
Tel. (972-3) 546 14 23
Fax (972-3) 546 14 42
E-mail: royil@netvision.net.il

Sub-agent for the Palestinian Authority:

Index Information Services

PO Box 19502
Jerusalem
Tel. (972-2) 27 16 34
Fax (972-2) 27 12 19

RUSSIA

CCEC

60-letiya Oktyabrya Av. 9
117312 Moscow
Tel. (095) 135 52 27
Fax (095) 135 52 27

AUSTRALIA

Hunter Publications

PO Box 404
3167 Abbotsford, Victoria
Tel. (61-3) 9417 53 61
Fax (61-3) 9419 71 54

CANADA

**Uniquement abonnements/
Subscriptions only:**

Renouf Publishing Co. Ltd

1294 Algoma Road
K1B 3W8 Ottawa, Ontario
Tel. (1-613) 741 73 33
Fax (1-613) 741 54 39
E-mail: renouf@fox.nstrn.ca
URL: fox.NSTN.Ca/~renouf

EGYPT

The Middle East Observer

41, Sherif Street
Cairo
Tel. (20-2) 39 39 732
Fax (20-2) 39 39 732

JAPAN

PSI-Japan

Asahi Sanbancho Plaza #206
7-1 Sanbancho, Chiyoda-ku
Tokyo 102
Tel. (81-3) 3234 69 21
Fax (81-3) 3234 69 15
E-mail: psijapan@gol.com
URL: www.psi-japan.com

SOUTH AFRICA

Safto

5th Floor Export House,
GNR Maude & West Streets
PO Box 782 706
2146 Sandton
Tel. (27-11) 883 37 37
Fax (27-11) 883 65 69

UNITED STATES OF AMERICA

Bernan Associates

4611-F Assembly Drive
MD20706 Lanham
Tel. (301) 459 2255 (toll free telephone)
Fax (800) 865 3450 (toll free fax)
E-mail: query@bernan.com
URL: www.bernan.com

MÉXICO

Mundi-Prensa Mexico, SA de CV

Río Pánuco, 141
Delegación Cuauhtémoc
ME-06500 México DF
Tel. (52-5) 553 56 58/60
Fax (52-5) 514 67 99
E-mail: 104164.23compuserve.com

RÉPUBLIQUE DE CORÉE

Kyowa Book Company

1 F1, Phyeung Hwa Bldg
411-2 Hap Jeong Dong, Mapo Ku
121-220 Seoul
Tel. (82-2) 322 6780/1
Fax (82-2) 322 6782
E-mail: kyowa2@ktnet.co.kr.

**ANDERE LÄNDER/OTHER COUNTRIES/
AUTRES PAYS**

Bitte wenden Sie sich an ein Büro Ihrer
Wahl / Please contact the sales office of
your choice / Veuillez vous adresser au
bureau de vente de votre choix

Preis in Luxemburg (ohne MwSt.) Price (excluding VAT) in Luxembourg Prix au Luxembourg (TVA exclue):
Einzelpreis Single copy Prix par numéro **ECU 11** Abonnement Subscription **ECU 96**



AMT FÜR AMTLICHE VERÖFFENTLICHUNGEN
DER EUROPÄISCHEN GEMEINSCHAFTEN
OFFICE FOR OFFICIAL PUBLICATIONS
OF THE EUROPEAN COMMUNITIES
OFFICE DES PUBLICATIONS OFFICIELLES
DES COMMUNAUTÉS EUROPÉENNES

L-2985 Luxembourg

CA-BX-97-005-3A-C