



ENERGIE
Monatliche Statistiken

ENERGY
Monthly statistics

ÉNERGIE
Statistiques mensuelles

7 □ 1997





STATISTISCHES AMT DER EUROPÄISCHEN GEMEINSCHAFTEN
STATISTICAL OFFICE OF THE EUROPEAN COMMUNITIES
OFFICE STATISTIQUE DES COMMUNAUTÉS EUROPÉENNES

L-2920 Luxembourg — Tél. (352) 43 01-1 — Télex COMEUR LU 3423
B-1049 Bruxelles, rue de la Loi 200 — Tél. (32-2) 299 11 11

Eurostat hat die Aufgabe, den Informationsbedarf der Kommission und aller am Aufbau des Binnenmarktes Beteiligten mit Hilfe des europäischen statistischen Systems zu decken.

Um der Öffentlichkeit die große Menge an verfügbaren Daten zugänglich zu machen und Benutzern die Orientierung zu erleichtern, werden zwei Arten von Publikationen angeboten: Statistische Dokumente und Veröffentlichungen.

Statistische Dokumente sind für den Fachmann konzipiert und enthalten das ausführliche Datenmaterial: Bezugsdaten, bei denen die Konzepte allgemein bekannt, standardisiert und wissenschaftlich fundiert sind. Diese Daten werden in einer sehr tiefen Gliederung dargeboten. Die Statistischen Dokumente wenden sich an Fachleute, die in der Lage sind, selbständig die benötigten Daten aus der Fülle des dargebotenen Materials auszuwählen. Diese Daten sind in gedruckter Form und/oder auf Diskette, Magnetband, CD-ROM verfügbar. Statistische Dokumente unterscheiden sich auch optisch von anderen Veröffentlichungen durch den mit einer stilisierten Graphik versehenen weißen Einband.

Veröffentlichungen wenden sich an eine ganz bestimmte Zielgruppe, wie zum Beispiel an den Bildungsbereich oder an Entscheidungsträger in Politik und Verwaltung. Sie enthalten ausgewählte und auf die Bedürfnisse einer Zielgruppe abgestellte und kommentierte Informationen. Eurostat übernimmt hier also eine Art Beraterrolle.

Für einen breiteren Benutzerkreis gibt Eurostat Jahrbücher und periodische Veröffentlichungen heraus. Diese enthalten statistische Ergebnisse für eine erste Analyse sowie Hinweise auf weiteres Datenmaterial für vertiefende Untersuchungen. Diese Veröffentlichungen werden in gedruckter Form und in Datenbanken angeboten, die in Menütechnik zugänglich sind.

Um Benutzern die Datensuche zu erleichtern, hat Eurostat Themenkreise, d. h. eine Untergliederung nach Sachgebieten, eingeführt. Daneben sind sowohl die Statistischen Dokumente als auch die Veröffentlichungen in bestimmte Reihen, wie zum Beispiel „Jahrbücher“, „Konjunktur“, „Methoden“, untergliedert, um den Zugriff auf die statistischen Informationen zu erleichtern.

Y. Franchet
Generaldirektor

It is Eurostat's responsibility to use the European statistical system to meet the requirements of the Commission and all parties involved in the development of the single market.

To ensure that the vast quantity of accessible data is made widely available, and to help each user make proper use of this information, Eurostat has set up two main categories of document: statistical documents and publications.

The statistical document is aimed at specialists and provides the most complete sets of data: reference data where the methodology is well-established, standardized, uniform and scientific. These data are presented in great detail. The statistical document is intended for experts who are capable of using their own means to seek out what they require. The information is provided on paper and/or on diskette, magnetic tape, CD-ROM. The white cover sheet bears a stylized motif which distinguishes the statistical document from other publications.

The publications proper tend to be compiled for a well-defined and targeted public, such as educational circles or political and administrative decision-makers. The information in these documents is selected, sorted and annotated to suit the target public. In this instance, therefore, Eurostat works in an advisory capacity.

Where the readership is wider and less well-defined, Eurostat provides the information required for an initial analysis, such as yearbooks and periodicals which contain data permitting more in-depth studies. These publications are available on paper or in videotext databases.

To help the user focus his research, Eurostat has created 'themes', i.e. subject classifications. The statistical documents and publications are listed by series: e.g. yearbooks, short-term trends or methodology in order to facilitate access to the statistical data.

Y. Franchet
Director-General

Pour établir, évaluer ou apprécier les différentes politiques communautaires, la Commission européenne a besoin d'informations.

Eurostat a pour mission, à travers le système statistique européen, de répondre aux besoins de la Commission et de l'ensemble des personnes impliquées dans le développement du marché unique.

Pour mettre à la disposition de tous l'importante quantité de données accessibles et faire en sorte que chacun puisse s'orienter correctement dans cet ensemble, deux grandes catégories de documents ont été créées: les documents statistiques et les publications.

Le document statistique s'adresse aux spécialistes. Il fournit les données les plus complètes: données de référence où la méthodologie est bien connue, standardisée, normalisée et scientifique. Ces données sont présentées à un niveau très détaillé. Le document statistique est destiné aux experts capables de rechercher, par leurs propres moyens, les données requises. Les informations sont alors disponibles sur papier et/ou sur disquette, bande magnétique, CD-ROM. La couverture blanche ornée d'un graphisme stylisé démarque le document statistique des autres publications.

Les publications proprement dites peuvent, elles, être réalisées pour un public bien déterminé, ciblé, par exemple l'enseignement ou les décideurs politiques ou administratifs. Des informations sélectionnées, triées et commentées en fonction de ce public lui sont apportées. Eurostat joue, dès lors, le rôle de conseiller.

Dans le cas d'un public plus large, moins défini, Eurostat procure des éléments nécessaires à une première analyse, les annuaires et les périodiques, dans lesquels figurent les renseignements adéquats pour approfondir l'étude. Ces publications sont présentées sur papier ou dans des banques de données de type vidéotex.

Pour aider l'utilisateur à s'orienter dans ses recherches, Eurostat a créé les thèmes, c'est-à-dire une classification par sujet. Les documents statistiques et les publications sont répertoriés par série — par exemple, annuaire, conjoncture, méthodologie — afin de faciliter l'accès aux informations statistiques.

Y. Franchet
Directeur général

ENERGIE
Monatliche Statistiken

ENERGY
Monthly statistics

ÉNERGIE
Statistiques mensuelles

7 □ 1997

Themenkreis / Theme / Thème
Energie und Industrie / Energy and industry / Énergie et industrie
Reihe / Series / Série
Konjunkturstatistiken / Short-term statistics / Statistiques conjoncturelles

4
B

Zuständig für alle Informationen über die Energiestatistik: EUROSTAT, Luxemburg, Tel.: 4301-32040

For all information concerning the energy statistics, contact Eurostat, Luxembourg, tel.: 4301-32040

Pour toute information concernant les statistiques de l'énergie, s'adresser à Eurostat, Luxembourg, tél.: 4301-32040

Letzter Stand Updated Mise à jour: 16.07.1997

Luxembourg: Office des publications officielles des Communautés européennes, 1997

Zahlreiche weitere Informationen zur Europäischen Union sind verfügbar über Internet, Server Europa (<http://europa.eu.int>).

A great deal of additional information on the European Union is available on the Internet. It can be accessed through the Europa server (<http://europa.eu.int>).

De nombreuses autres informations sur l'Union européenne sont disponibles sur Internet via le serveur Europa (<http://europa.eu.int>).

© Europäische Gemeinschaften, 1997
Nachdruck mit Quellenangabe gestattet

© European Communities, 1997
Reproduction is authorized, provided the source is acknowledged

© Communautés européennes, 1997
Reproduction autorisée, moyennant mention de la source

Printed in Belgium

Gedruckt auf chlorfrei gebleichtem Papier
Printed on non-chlorine bleached paper
Imprimé sur papier blanchi sans chlore

ANMERKUNG FÜR DIE LESER

Ab dem Bulletin 08/95 werden in den Kapiteln 1, 2, 3 und 4 die verfügbaren Daten für die 15 Mitgliedstaaten, EUR 12, EUR 15 und die USA veröffentlicht. Die noch nicht verfügbaren Daten für die neuen Zeitreihen werden nach ihren Eintreffen bei Eurostat vervollständigt.

Diese Erweiterung verändert die Darstellung der Länder, die nun auf einer Doppelseite dargestellt werden.

Außer einem Bruch in den Entreihen für den inner- und außergemeinschaftlichen Handel ergab sich keinerlei methodologische Veränderung.

NOTICE

Starting with Bulletin 8/95, chapters 1, 2, 3 and 4 present available data for the 15 Member States, EUR 12, EUR 15 and the USA. Data which is currently unavailable for the new series will be included as soon as it is received by Eurostat

This enlargement necessitates a change in presentation meaning that the countries will now be shown across two pages.

Apart from a break in series for intra- and extra-Union trade, there is no methodological change.

AVERTISSEMENT AUX LECTEURS

A partir du bulletin 08/95, les chapitres 1, 2, 3 et 4 présentent les données disponibles pour les 15 Etats Membres, EUR 12, EUR 15 et les USA. Les données encore indisponibles pour les nouvelles séries seront incluses dès leur réception par Eurostat.

Cet élargissement modifie la présentation des pays qui paraîtront sur une double page.

Mis à part la rupture de série pour le commerce intra- et extra-communautaire, aucune révision méthodologique n'est intervenue.

INHALT

		Seite
I.	- Kohle	7
II.	- Kohlenwasserstoffe	21
III.	- Elektrizität	55
IV.	- Gesamtenergie	69
V.	- Verschiedenes	87
	- Steinkohlebilanz 1. Vierteljahr 1997	88
	- Mineralölbilanz 1. Vierteljahr 1997	90
	- Naturgasbilanz 1. Vierteljahr 1997	107
	- Zusammenfassende Bilanz - "Endenergie" 1. Vierteljahr 1997	115
	- Mineralölerzeugnisse - Inlandslieferungen 1996	133
	- Klimatische Bedingungen	134
	- Preise : Durchschnittliche Einfuhrwerte - Tankerfrachtraten	136

TABLE OF CONTENTS

		Page
I.	- Coal	7
II.	- Hydrocarbons	21
III.	- Electrical energy	55
IV.	- All energy	69
V.	- Miscellaneous	87
	- Coal balance-sheet first quarter 1997	88
	- Petroleum balance-sheet first quarter 1997	90
	- Natural gas balance-sheet first quarter 1997	107
	- Summary "Final energy" balance-sheet first quarter 1997	115
	- Petroleum products - Inland deliveries 1996	133
	- Climatic conditions	134
	- Prices : Average import values - Oil tanker freight rates	136

TABLE DE MATIERES

		Page
I.	- Charbon	7
II.	- Hydrocarbures	21
III.	- Energie électrique	55
IV.	- Total énergie	69
V.	- Divers	87
	- Bilan houille 1er trimestre 1997	88
	- Bilan pétrole 1er trimestre 1997	90
	- Bilan gaz naturel 1er trimestre 1997	107
	- Bilan agrégé de l'"Energie finale" 1er trimestre 1997	115
	- Produits pétroliers - Livraisons intérieures 1996	133
	- Conditions climatiques	134
	- Prix : Valeur moyenne à l'importation - Taux de frets pétroliers	136

ZEICHEN UND ABKÜRZUNGEN

*	Vorläufige Angabe	t RÖE Tonne Rohöleinheit (41860 kJ Hu/kg)
:	Kein Nachweis vorhanden	GWh Gigawattstunde (10 ⁶ kWh)
..	Vertrauliche Angabe	TJ Terajoule (10 ⁹ kJ)
-	Nichts	Hu Unterer Heizwert
0	Hälfte der in der Tabelle verwendeten Einheit	Ho Oberer Heizwert
t	Metrische Tonne	ECU Europäische Währungseinheit
t=t	Tonne = Tonne	

SYMBOLS AND ABBREVIATIONS

*	provisional data	toe tonne of oil equivalent (41860 kJ NCV/kg)
:	no data available	GWh gigawatt hour (10 ⁶ kWh)
..	confidential data	TJ terajoule (10 ⁹ kJ)
-	nil	NCV net calorific value
0	figure less than half the unit used	GCV gross calorific value
t	tonne (metric ton)	ECU European currency unit
t=t	tonne for tonne	

SIGNES ET ABBREVIATIONS

*	donnée provisoire	tep tonne d'équivalent pétrole (41860 kJ PCI/kg)
:	donnée non disponible	GWh gigawattheure (10 ⁶ kWh)
..	donnée confidentielle	TJ térajoule (10 ⁹ kJ)
-	néant	PCI pouvoir calorifique inférieur
0	chiffre inférieur à la moitié de l'unité employée	PCS pouvoir calorifique supérieur
t	tonne métrique	ECU unité monétaire européenne
t=t	tonne pour tonne	

Note : In this publication, the decimal point is used instead of the comma.

1

Kohle
Coal
Charbon

KOHLE / ERLÄUTERUNGEN

Die Angaben lauten auf metrische Tonnen (Tonne = Tonne).

- Vereinigtes Königreich**
- Alle monatlichen Angaben, mit Ausnahme derjenigen für den Außenhandel, beziehen sich auf Zeiträume von vier bis fünf Wochen (vier Wochen für die beiden ersten Monate eines Quartals, fünf Wochen für den letzten Quartalsmonat).
- Bestände**
- Alle Angaben über die Bestände beziehen sich auf das Ende des Berichtszeitraums.
 - Für die Bundesrepublik Deutschland sind die Bestände der Steinkohlen- bzw. Kokserzeuger außerhalb der Zechen bzw. Kokereien (Nationale Steinkohlenreserven) auch in den Beständen enthalten.
- Außenhandel**
- Die veröffentlichten Daten sind den Meldungen der Importeure und Exporteure entnommen. Sie können daher von den Angaben abweichen, die von den Zollbehörden aufgestellt und in der Außenhandelsstatistik veröffentlicht werden.
 - Wegen der unterschiedlichen zeitlichen Erfassung der Aus- und Einfuhren (Fristen, Zwischenschaltung des Handels, Umleitung, Umladen, unterschiedliche Klassifizierung usw.) stimmen die Ausfuhren nach einem Mitgliedstaat mit den Einfuhrangaben dieses Mitgliedstaates nicht unbedingt überein. Daher können die Daten für die "innere Gemeinschaftlichen Einfuhren" insgesamt von denjenigen für die "innere Gemeinschaftlichen Ausfuhren" abweichen.
- Steinkohle**
- Die Förderung umfaßt auch die Kohlegewinnung der Kleinzechen und Tagebaubetriebe.
 - Spanien : Ab 1. Januar 1987 umfassen die Daten über die Steinkohle auch die alte Braunkohle (lignito negro).
 - Die Angaben über die im Untertagebereich Beschäftigten beziehen sich auf das Ende des Berichtszeitraums.
 - Die Leistung für den Untertagebereich wird auf die in Stunden ausgedrückte Arbeitszeit bezogen. In den Angaben sind alle unter Tage Beschäftigten einschließlich des Aufsichtspersonals und der im Auftrag Dritter Arbeitenden erfaßt. Die Bestimmung der Leistung unter Tage umfaßt nur die Kohlegewinnung im eigentlichen Sinne.
 - Die "Lieferungen an öffentliche Kraftwerke" umfassen nur die Lieferungen an öffentliche, nicht dagegen an zecheneigene Kraftwerke und für die Bundesrepublik Deutschland ab 1.1.1992 auch nicht mehr die Lieferungen an Bergbauverbundkraftwerke. In den "Lieferungen an die Industrie insgesamt" sind die Steinkohlenlieferungen an die Industriekraftwerke (Eigenerzeuger) mit enthalten.
- Kokereien**
- Alle Angaben über die Kokereien (Steinkohlenlieferungen, Bestände usw.) beziehen sich auf die zechen- und hütteneigenen sowie auf die unabhängigen Kokereien insgesamt.
 - In der Erzeugung von Hüttenkoks ist auch Steinkohlenschwelkoks, nicht jedoch Braunkohlenschwelkoks enthalten.

COAL / EXPLANATORY NOTES

The data are expressed in metric tonnes on a tonne = tonne basis.

- United Kingdom** - All the monthly data, except those for external trade, refer to periods of four or five weeks (four weeks for the first two months of each quarter and five for the last).
- Stocks** - All the data on stocks refer to the end of the period under review.
- For the FR of Germany, the stocks held by coal/coke producers outside the mines/coking plants (Nationale Steinkohlenreserve) are also included.
- External trade** - As the data published are taken from the declarations made by importers and exporters, they may differ from the data recorded by the customs services and published in the external trade statistics.
- Owing to differences in recording at the moment of import and export (delays, involvement of trade agencies, rerouting, transshipment, differences in classification, etc.), a country's exports to a Member State will not coincide exactly with the Member State's declared imports from that country. Therefore data for total "Intra Community Imports" may differ from total "Intra Community Exports".
- Coal** - Production includes that of small and open-cast mines.
- Spain : as from January 1987 black lignite (lignito negro) is included in the data concerning hard coal.
- The data on underground personnel refer to the end of period.
- Underground productivity is based on the total working time expressed in hours. The calculations take account of all underground personnel, including supervisors and persons employed by an outside contractor. Underground productivity is determined only for actual coal mines.
- "Deliveries to power stations" comprise the quantities delivered to public utility power stations but do not include deliveries to pithead power stations. For the FR of Germany, deliveries to the "Bergbauverbundkraftwerke" and the Federal Railway power stations are also not included. Supplies of coal to industries 'own-use' power stations are included in the tables "deliveries to all industries".
- Coking plants** - All the data on coking plants (deliveries of coal, stocks, etc.) refer to all coking plants (i.e. those operated by mines and steelworks and those run independently).
- The production of hard coke also includes semi-coke. Brown-coal coke is not included.

CHARBON / NOTES EXPLICATIVES

Les données sont exprimées en tonnes métriques, établies sur une comptabilisation tonne = tonne.

- Royaume-Uni**
- Toutes les données mensuelles, sauf celles du commerce extérieur, se réfèrent à des périodes de 4 ou 5 semaines (4 semaines pour les deux premiers mois de chaque trimestre, 5 pour le dernier).
- Stocks**
- Toutes les données sur les stocks se réfèrent à la fin de la période considérée.
 - Pour la R.F. d'Allemagne, les stocks des producteurs de houille/coke existant hors des mines/cokeries (Nationale Steinkohlenreserve) sont également compris.
- Commerce extérieur**
- Les données publiées proviennent des déclarations des importateurs et exportateurs, elles peuvent donc différer des données relevées par les services douaniers et publiées dans les Statistiques du Commerce Extérieur.
 - Du fait des divergences de relevés à la sortie et à l'entrée (délais, entremise du commerce, déroutement, transbordement, différences de classification, etc.) les exportations vers un pays de la Communauté peuvent ne pas coïncider exactement avec les importations de ce pays. Les données de l'ensemble des "Exportations intracommunautaires" peuvent donc différer légèrement de celles de l'ensemble "Importations intra-communautaires".
- Houille**
- La production comprend celle des petites mines et des mines à ciel ouvert.
 - Espagne : à partir de janvier 1987 les données concernant la houille comprennent le lignite ancien (lignito negro).
 - Les données concernant le personnel employé au fond se réfèrent à la fin de période.
 - Le rendement au fond des mines est rapporté à la durée du temps de travail exprimée en heures. Dans les calculs, tout le personnel employé au fond, y compris le personnel de surveillance et celui travaillant sous contrat, est retenu. La détermination du rendement au fond ne porte que sur les exploitations minières proprement dites.
 - Les "Livraisons aux centrales électriques publiques" couvrent uniquement les quantités livrées aux centrales électriques des services publics et ne comprennent pas les quantités livrées aux centrales minières; à partir du 1.1.1992 pour la R.F. d'Allemagne les livraisons aux "Bergbauverbundkraftwerke" sont également non comprises. La rubrique "Livraisons à l'ensemble de l'industrie" comprend l'approvisionnement en houille des autoproducteurs industriels.
- Cokeries**
- Toutes les données concernant les cokeries (livraisons de houille, stocks, etc.) se réfèrent à l'ensemble des cokeries minières, sidérurgiques et indépendantes.
 - La production de coke de four comprend également le semi-coke de houille. Le coke de lignite n'est pas compris.

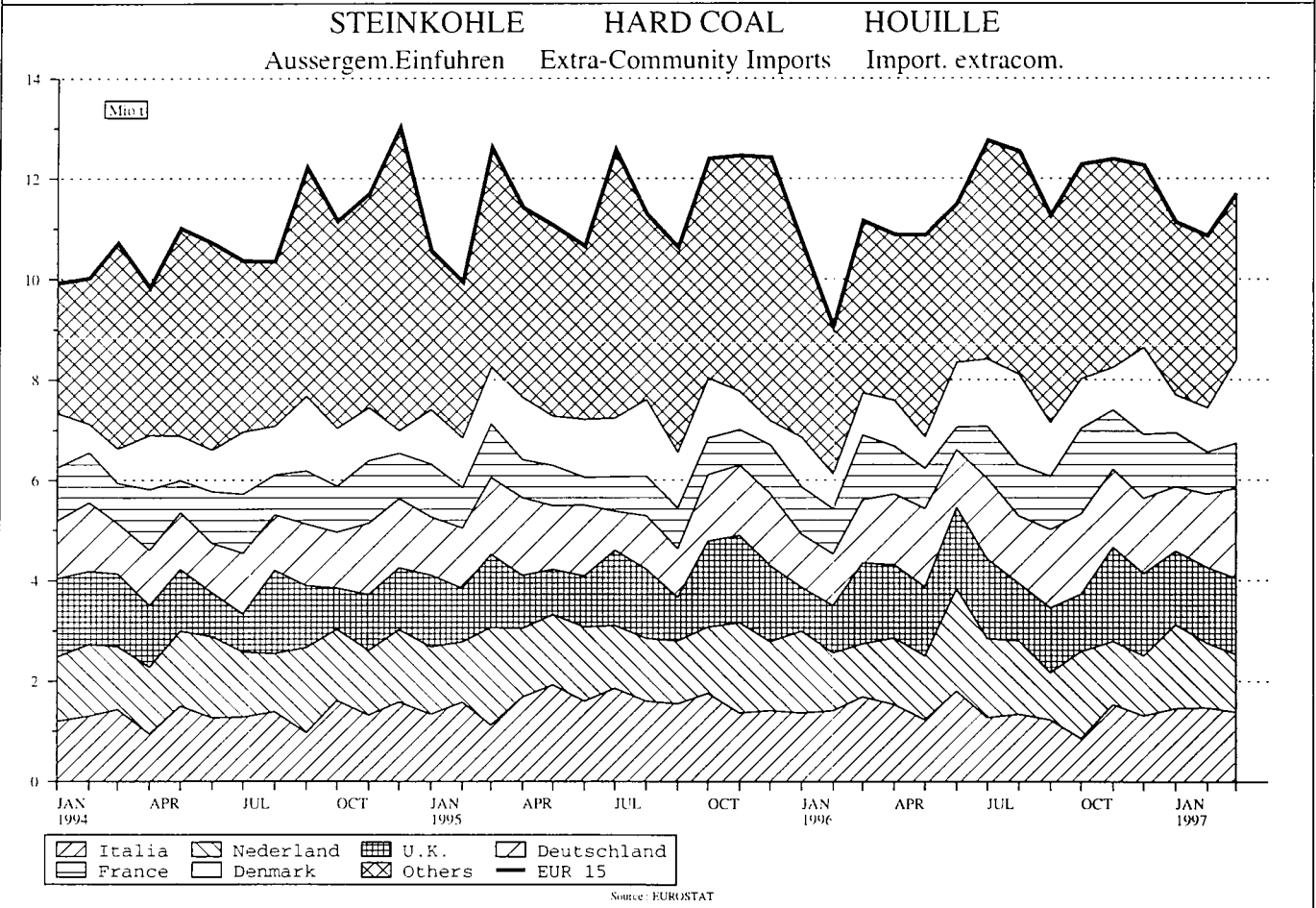
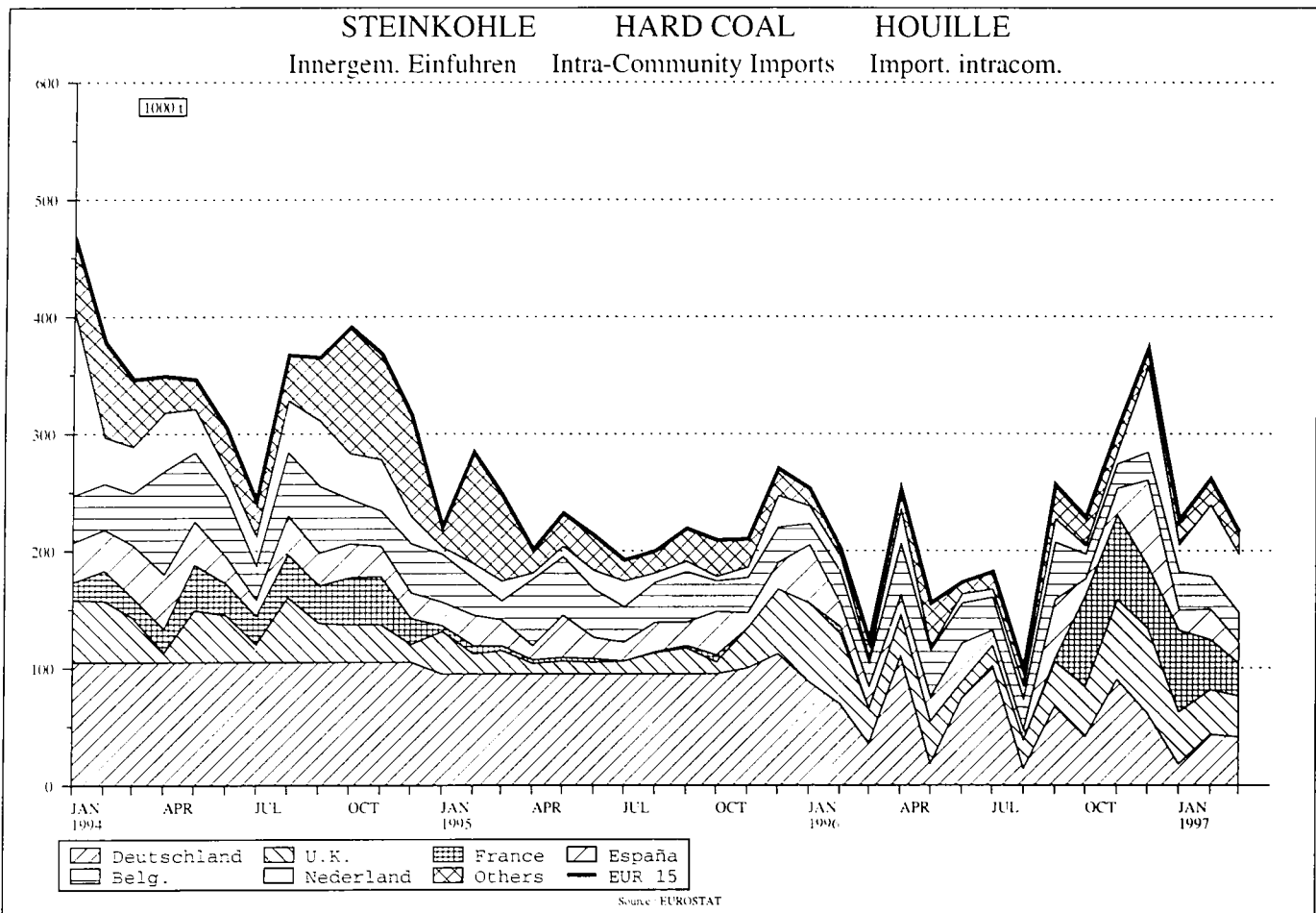

	EUR 15	EUR 12	B	DK	D	GR	E	F	IRL		
STEINKOEHLE			HARD COAL							HOUILLE	
FOERDERUNG 1000 T (T=T)			PRODUCTION 1000 T (T=T)							PRODUCTION 1000 T (T=T)	
1995 01-12	135364	135364	-	-	58853	-	17675	6976	-		
1996 01-12	128347	128347	-	-	54261	-	17465	7314	-		
1996 01	10762	10762	-	-	4921	-	1422	824	-		
1996 02	11130	11130	-	-	4693	-	1419	720	-		
1996 03	12055	12055	-	-	4762	-	1275	635	-		
1996 04	10094	10094	-	-	4004	-	1464	648	-		
1997 01	9995	9995	-	-	4692	-	1381	557	-		
1997 02	10005	10005	-	-	4253	-	1565	521	-		
1997 03	9175	9175	-	-	3741	-	1324	532	-		
1997 04	:	:	-	-	4955	-	:	:	-		
1996 01 - 04	44041	44041	-	-	18380	-	5530	2827	-		
1997 01 - 04	:	:	-	-	17641	-	:	:	-		
1997 / 1996 %	:	:	-	-	-4,0	-	:	:	-		
GESAMTBESTAEUNDE BEI DEN ZECHEN 1000 T (T=T)			TOTAL COLLIERY STOCKS 1000 T (T=T)				STOCKS TOTAUX AUPRES DES MINES 1000 T (T=T)				
1995 12	21369	21369	26	-	12311	-	927	844	42		
1996 12	16925	16925	26	-	11284	-	690	761	42		
1996 01	20713	20713	26	-	12222	-	970	1001	42		
1996 02	19915	19915	26	-	11823	-	996	996	42		
1996 03	18865	18865	26	-	11308	-	1056	927	42		
1996 04	18980	18980	26	-	10904	-	1037	997	42		
1997 01	16545*	16545*	22*	-	11144	-	745	712	28		
1997 02	16183*	16183*	22*	-	10621	-	849	657	28		
1997 03	16154*	16154*	22*	-	10261	-	789	996	28		
1997 04	:	:	:	-	10868	-	:	:	:		
GESAMTEINFUEHREN 1000 T			TOTAL IMPORTS 1000 T				IMPORTATIONS TOTALES 1000 T				
1995 01-12	140705	128865	14106	12878	16203	1408	13922	9798	2581		
1996 01-12	140316	127528	12814	13139	17365	1285	12127	12870	2232		
1995 12	12686	11714	1290	480	1539	119	2180	982	150		
1996 01	10985	10489	1053	998	1140	95	1472	943	240		
1996 02	9258	8709	1096	701	1098	95	917	900	232		
1996 03	11283	10502	1038	833	1289	120	834	1298	133		
1996 12	12634	11580	1379	1726	1555	105	748	1335	114		
1997 01	11365*	10454*	1459*	746	1304	75	629	1150	137		
1997 02	11127*	10406*	1383*	880	1498	69	919	892	108		
1997 03	11916*	11273*	1285*	1657	1834	65	907	929	185		
1996 01 - 03	31526	29700	3187	2532	3527	310	3223	3141	605		
1997 01 - 03	34408*	32133*	4727*	3283	4636	209	2455	2971	430		
1997 / 1996 %	9,1*	8,2*	29,5*	29,7	31,4	-32,6	-23,8	-5,4	-28,9		
INNERGEMEINSCHAFTLICHE EINFUEHREN (EUR 15) 1000 T (1)			INTRA-COMMUNITY IMPORTS (EUR 15) 1000 T (1)				IMPORT. INTRA-COMMUNAUTAIRES (EUR 15) 1000 T (1)				
1995 01-12	2698	-	429	35	1162	-	268	34	85		
1996 01-12	2598	-	352	18	769	-	342	212	-		
1995 12	270	-	30	-	112	-	23	-	8		
1996 01	253	-	18	3	88	-	50	-	-		
1996 02	207	-	27	-	69	-	20	6	-		
1996 03	123	-	20	-	35	-	19	-	-		
1996 12	372	-	24	-	61	-	73	53	-		
1997 01	226*	-	33*	-	18	-	17	70	-		
1997 02	261*	-	28*	-	43	-	26	43	-		
1997 03	216*	-	25*	-	41	-	18	28	-		
1996 01 - 03	578	-	65	3	192	-	89	6	-		
1997 01 - 03	703*	-	86*	-	102	-	61	141	-		
AUSSERGEINSCHAFTLICHE EINFUEHREN (EUR 15) 1000 T (1)			EXTRA-COMMUNITY IMPORTS (EUR 15) 1000 T (1)				IMPORT. EXTRA-COMMUNAUTAIRES (EUR 15) 1000 T (1)				
1995 01-12	138007	-	13677	12843	15041	1408	13654	9764	2496		
1996 01-12	137718	-	12462	13121	16596	1285	11785	12658	2232		
1995 12	12416	-	1260	480	1427	119	2157	982	142		
1996 01	10732	-	1035	995	1052	95	1422	943	240		
1996 02	9056	-	1069	701	1029	95	897	894	232		
1996 03	11160	-	1018	833	1254	120	815	1298	133		
1996 12	12262	-	1355	1726	1494	105	675	1282	114		
1997 01	11139*	-	1426*	746	1286	75	612	1080	137		
1997 02	10866*	-	1355*	880	1455	69	893	849	108		
1997 03	11700*	-	1260*	1657	1793	65	889	901	185		
1996 01 - 03	30948	-	3122	2529	3335	310	3134	3135	605		
1997 01 - 03	33705*	-	4041*	3283	4534	209	2394	2830	430		
EINFUEHREN AUS DEN U.S.A.			IMPORTS FROM THE U.S.A.				IMPORTATIONS EN PROVENANCE DES U.S.A.				
1995 01-12	38755	36643	4154	2423	2301	36	4229	3153	822		
1996 01-12	33973	32417	4647	1394	1791	-	3628	3125	674		
1995 12	4516	4255	381	174	201	3	919	427	-		
1996 01	2160	2160	275	42	213	-	231	436	-		
1996 02	3319	3246	535	256	245	-	87	486	109		
1996 03	2905	2835	321	61	231	-	359	214	-		
1996 12	3037	2863	608	159	68	-	217	211	114		
1997 01	:	:	:	-	63	-	282	276	-		
1997 02	:	:	:	105	121	-	355	43	108		
1997 03	:	:	:	-	86	-	362	35	-		
1996 01 - 03	8384	8241	1131	359	689	-	677	1136	109		
1997 01 - 03	:	:	:	105	270	-	999	354	108		
EINFUEHREN AUS AUSTRALIEN			IMPORTS FROM AUSTRALIA				IMPORTATIONS EN PROVENANCE D'AUSTRALIE				
1995 01-12	17665	16973	2899	917	567	-	708	2273	120		
1996 01-12	14507	13993	2048	892	991	-	885	2269	-		
1995 12	1206	1139	258	-	141	-	-	110	-		
1996 01	1135	1135	139	295	47	-	155	230	-		
1996 02	798	798	79	-	23	-	-	102	-		
1996 03	1186	1186	148	-	47	-	69	84	-		
1996 12	1481	1432	243	142	35	-	-	121	-		
1997 01	:	:	:	141	35	-	145	304	-		
1997 02	:	:	:	143	121	-	-	308	-		
1997 03	:	:	:	532	45	-	-	229	-		
1996 01 - 03	3119	3119	366	295	117	-	224	416	-		
1997 01 - 03	:	:	:	816	201	-	145	841	-		

(1) INTRA-COMMUNITY IMPORTS AND EXTRA-COMMUNITY IMPORTS PRIOR TO 01.01.1995 REFER TO EUR 12

(1) IMPORTATIONS INTRA-COMMUNAUTAIRES ET IMPORTATIONS EXTRA-COMMUNAUTAIRES AVANT LE 01.01.1995 SE REFERENT A EUR 12

(1) INNERGEMEINSCHAFTLICHE EINFUEHREN UND AUSSERGEINSCHAFTLICHE EINFUEHREN VOR DEM 01.01.1995 BEZIEHEN SICH AUF EUR 12

	L	ML	A	P	FIN	S	UK	U.S.A.	
STEINKOHLE								HARD COAL	HOUILLE
FÖRDERUNG								PRODUCTION	PRODUCTION
1000 T (T=T)								1000 T (T=T)	1000 T (T=T)
-							51860	1995 01-12	
-							49307	1996 01-12	
-							3595	1996 01	
-							4298	1996 02	
-							5433	1996 03	
-							3978	1996 04	
-							3365	1997 01	
-							3666	1997 02	
-							3578	1997 03	
-							:	1997 04	
-							17304	1996 01 - 04	
-							:	1997 01 - 04	
-							:	1997 / 1996 X	
GESAMTBESTÄNDE BEI DEM ZECHEN								TOTAL COLLIERY STOCKS	STOCKS TOTAUX AUPRES DES MINES
1000 T (T=T)								1000 T (T=T)	1000 T (T=T)
-							7219	1995 12	
-							4122	1996 12	
-							6452	1996 01	
-							6032	1996 02	
-							5506	1996 03	
-							5974	1996 04	
-							3894	1997 01	
-							4006	1997 02	
-							4058	1997 03	
-							:	1997 04	
GESAMTEINFÜHREN								TOTAL IMPORTS	IMPORTATIONS TOTALES
1000 T								1000 T	1000 T
18780	224	17134	2853	5940	5455	3512	15891	1995 01-12	
16560	243	16842	3405	5028	6144	3219	17023	1996 01-12	
1412	18	1399	170	578	405	397	1567	1995 12	
1363	29	1648	190	570	207	99	938	1996 01	
1411	7	1164	231	89	186	132	999	1996 02	
1690	14	1059	335	559	268	178	1635	1996 03	
1308	31	1270	154	301	497	403	1708	1996 12	
1459	13	1688	211	285	394*	306	1509	1997 01	
1475	10	1345	211	285*	363*	147	1542	1997 02	
1383*	10*	1200*	196*	270*	300*	147	1548	1997 03	
4464	50	3871	756	1218	661	409	3572	1996 01 - 03	
4317*	33*	4233*	618*	840*	1057*	610	4599	1997 01 - 03	
-3.3*	-34.0*	9.4*	-18.3*	-31.0*	59.9*	46.7	28.8	1997 / 1996 X	
INNERGEMEINSCHAFTLICHE EINFÜHREN (EUR 15)								INTRA-COMMUNITY IMPORTS (EUR 15)	IMPORT. INTRA-COMMUNAUTAIRES (EUR 15)
1000 T (1)								1000 T (1)	1000 T (1)
25	111	145	-	-	114	37	253	1995 01-12	
5	137	199	3	-	22	34	505	1996 01-12	
-	8	27	-	-	-	7	55	1995 12	
-	12	15	-	-	-	-	67	1996 01	
-	7	13	-	-	-	-	60	1996 02	
-	11	4	-	-	-	4	30	1996 03	
-	9	73	-	-	-	6	73	1996 12	
2	10	23	-	-	5*	4	44	1997 01	
3	10	61	-	-	5*	4	38	1997 02	
3*	8*	50*	1*	-	5*	2	35	1997 03	
-	30	32	-	-	-	4	157	1996 01 - 03	
8*	28*	134*	1*	-	15*	13	117	1997 01 - 03	
AUSSERGEMEINSCHAFTLICHE EINFÜHREN (EUR 15)								EXTRA-COMMUNITY IMPORTS (EUR 15)	IMPORT. EXTRA COMMUNAUTAIRES (EUR 15)
1000 T (1)								1000 T (1)	1000 T (1)
18755	113	16989	2853	5940	5341	3495	15638	1995 01-12	
16555	106	16643	3402	5028	6122	3205	16518	1996 01-12	
1412	10	1372	170	578	405	393	1512	1995 12	
1363	17	1633	190	570	207	99	871	1996 01	
1411	7	1151	231	89	186	132	939	1996 02	
1690	3	1055	335	559	268	174	1605	1996 03	
1308	22	1197	154	301	497	397	1635	1996 12	
1457	3	1665	211	285	394*	307	1465	1997 01	
1472	10	1204	211	285*	358*	143	1504	1997 02	
1380*	2*	1150*	195*	270*	295*	145	1513	1997 03	
4464	20	3839	756	1218	661	405	3415	1996 01 - 03	
4309*	5*	4099*	617*	840*	1042*	593	4482	1997 01 - 03	
EINFÜHREN AUS DEN U.S.A.								IMPORTS FROM THE U.S.A.	IMPORTATIONS EN PROVENANCE DES U.S.A.
8550		4791	-	1562	1107	1005	4622	1995 01-12	
7996		4363	-	1408	628	923	3391	1996 01-12	
717		547	-	332	65	196	554	1995 12	
622		151	-	-	-	-	190	1996 01	
695		414	-	-	-	73	419	1996 02	
813		376	-	108	-	70	352	1996 03	
613		338	-	226	47	127	309	1996 12	
665		706	-	-	-	70	215	1997 01	
:		257	-	-	-	-	:	1997 02	
:		:	-	-	-	-	:	1997 03	
2130		941	-	108	-	143	961	1996 01 - 03	
:		:	-	-	-	70	:	1997 01 - 03	
EINFÜHREN AUS AUSTRALIEN								IMPORTS FROM AUSTRALIA	IMPORTATIONS EN PROVENANCE D'AUSTRALIE
3046		2727	-	455	51	641	3261	1995 01-12	
2409		826	-	308	-	514	3365	1996 01-12	
270		79	-	-	-	67	281	1995 12	
145		-	-	-	-	-	124	1996 01	
196		193	-	-	-	-	205	1996 02	
181		105	-	-	-	-	552	1996 03	
329		83	-	-	-	49	479	1996 12	
221		-	-	-	-	67	205	1997 01	
:		84	-	-	-	-	:	1997 02	
:		:	-	-	-	-	:	1997 03	
522		298	-	-	-	-	881	1996 01 - 03	
:		:	-	-	-	67	:	1997 01 - 03	

(1) INTRA-COMMUNITY IMPORTS AND EXTRA-COMMUNITY IMPORTS PRIOR TO 01.01.1995 REFER TO LUR 12
(1) IMPORTATIONS INTRA-COMMUNAUTAIRES ET IMPORTATIONS EXTRA-COMMUNAUTAIRES AVANT LE 01.01.1995 SE REFERENT A EUR 12
(1) INNERGEMEINSCHAFTLICHE EINFÜHREN UND AUSSERGEMEINSCHAFTLICHE EINFÜHREN VOR DEM 01.01.1995 BEZIEHEN SICH AUF LUR 12

	EUR 15	EUR 12	B	DK	D	GR	E	F	IRL	
STEINKOHLÉ 1000 T	HARD COAL 1000 T									
EINFÜHREN AUS SÜDAFRIKA	IMPORTS FROM SOUTH AFRICA						IMPORT. EN PROV. D'AFRIQUE DU SUD			
1995 01-12	30769	30769	5037	3492	4018	1123	6038	1305	269	
1996 01-12	30468	30369	4020	4889	5330	655	4807	2188	125	
1995 11	2365	2365	401	281	406	94	432	2	-	
1995 12	2267	2267	384	132	323	95	664	51	-	
1996 01	3151	3151	438	486	462	60	726	122	-	
1996 02	1949	1949	302	199	321	60	692	82	-	
1996 11	2727	2628	217	303	424	50	360	166	-	
1996 12	2691	2691	379	763	366	45	369	322	-	
1997 01	:	:	:	30	353	51	63	261	122	
1997 02	:	:	:	298	467	48	192	231	-	
1996 01 - 02	5100	5100	740	685	783	120	1418	204	-	
1997 01 - 02	:	:	:	328	820	99	255	492	122	
EINFÜHREN AUS POLEN	IMPORTS FROM POLAND						IMPORTATIONS EN PROVENANCE DE POLOGNE			
1995 01-12	14769	10633	384	3478	3344		58	593	-	
1996 01-12	15719	9082	409	2645	3172		51	869	-	
1995 12	830	590	4	111	320		-	81	-	
1996 01	748	504	134	152	128		-	6	-	
1996 02	612	335	-	97	138		-	41	-	
1996 03	1186	432	10	123	168		-	-	-	
1996 12	1202	606	-	186	222		-	26	-	
1997 01	:	:	:	206	112		57	8	-	
1997 02	:	:	:	187	266		-	81	-	
1997 03	:	:	:	247	258		-	92	-	
1996 01 - 03	2546	1271	144	372	434		-	47	-	
1997 01 - 03	:	:	:	720	636		57	181	-	
EINFÜHREN AUS DER GUS	IMPORTS FROM THE CIS						IMPORTATIONS EN PROVENANCE DE LA CEI			
1995 01-12	4669	3051	242	1137	122	230	138	116	-	
1996 01-12	3202	1595	219	475	88	126	47	24	-	
1995 11	236	114	25	25	7		15	-	-	
1995 12	307	242	39	62	22	15	-	18	-	
1996 01	254	134	1	20	7	13	3	5	-	
1996 02	158	107	2	15	5	13	-	-	-	
1996 11	243	62	8	12	6	10	-	3	-	
1996 12	300	186	26	28	3	10	15	4	-	
1997 01	:	:	:	5	50	11	-	5	-	
1997 02	:	:	:	28	58	10	-	6	-	
1996 01 - 02	412	241	3	35	12	26	3	5	-	
1997 01 - 02	:	:	:	33	108	21	-	11	-	
EINFÜHREN AUS KANADA	IMPORTS FROM CANADA						IMPORTATIONS EN PROVENANCE DU CANADA			
1995 01-12	3568	3556	225	-	10		224	393	-	
1996 01-12	5204	5204	422	-	58		404	1014	-	
1995 12	498	498	55	-	7		-	153	-	
1996 01	338	338	-	-	-		-	59	-	
1996 02	443	443	50	-	-		118	56	-	
1996 03	443	443	53	-	-		-	56	-	
1996 12	431	431	59	-	-		-	203	-	
1997 01	:	:	:	-	-		-	-	-	
1997 02	:	:	:	-	-		119	-	-	
1997 03	:	:	:	-	-		58	-	-	
1996 01 - 03	1224	1224	103	-	-		118	171	-	
1997 01 - 03	:	:	:	-	-		177	-	-	
EINFÜHREN AUS KOLUMBIEN	IMPORTS FROM COLOMBIA						IMPORT. EN PROV. DE LA COLOMBIE			
1995 01-12	11154	10948	242	1117	885		723	688	964	
1996 01-12	15321	14892	176	2525	1584		719	2200	1163	
1995 12	1109	1109	58	-	89		114	66	142	
1996 01	1637	1637	14	-	48		235	58	240	
1996 02	943	943	10	133	72		-	126	122	
1996 03	1674	1674	7	160	244		100	423	133	
1996 12	876	876	9	295	227		-	122	-	
1997 01	:	:	:	284	180		-	129	137	
1997 02	:	:	:	119	40		36	22	-	
1997 03	:	:	:	416	261		42	6	185	
1996 01 - 03	4254	4254	31	293	364		335	607	495	
1997 01 - 03	:	:	:	819	481		78	157	322	
EINFÜHREN AUS CHINA	IMPORTS FROM CHINA						IMPORTATIONS EN PROVENANCE DE LA CHINE			
1995 01-12	1770	1768	299	-	135			288	-	
1996 01-12	690	674	269	-	-			174	-	
1995 12	170	170	72	-	15			-	-	
1996 01	65	65	10	-	-			25	-	
1996 02	92	92	77	-	-			-	-	
1996 03	23	23	9	-	-			-	-	
1996 12	55	53	7	-	-			31	-	
1997 01	:	:	:	-	-			26	-	
1997 02	:	:	:	-	-			92	-	
1997 03	:	:	:	-	-			78	-	
1996 01 - 03	180	180	96	-	-			25	-	
1997 01 - 03	:	:	:	-	-			196	-	
GESAMTAUSFUHREN	TOTAL EXPORTS						EXPORTATIONS TOTALES			
1995 01-12	5866	5864	818	25	1260	-	-	360	10	
1996 01-12	5481	5435	1076	152	666	-	-	220	9	
1995 12	578	578	99	-	154	-	-	20	1	
1996 01	568	568	107	11	38	-	-	30	-	
1996 02	531	531	79	19	46	-	-	32	-	
1996 03	500	500	87	-	96	-	-	24	1	
1996 12	419	410	70	36	49	-	-	17	1	
1997 01	387*	387*	69*	-	59	-	-	25	1	
1997 02	397*	397*	59*	9	28	-	-	22	-	
1997 03	406*	406*	55*	11	35	-	-	19	-	
1996 01 - 03	1599	1599	273	30	180	-	-	86	1	
1997 01 - 03	1190*	1190*	183*	20	122	-	-	66	1	
1997 / 1996 %	-25.6*	-25.6*	-33.0*	-33.3	-32.2	-	-	-23.3	-	

	I	L	ML	A	P	FIN	S	UK	U.S.A.		
SIEFINKOHLÉ 1000 T				HARD COAL 1000 T				HOUILLE 1000 T			
EINFUHREN AUS SÜDAFRIKA				IMPORTS FROM SOUTH AFRICA				IMPORT. EN PROV. D'AFRIQUE DU SUD			
3487	113	2167	-	2409	-	-	-	1311		1995 01-12	
3279	88	2899	-	1511	99	-	-	578		1996 01-12	
131	11	372	-	225	-	-	-	10		1995 11	
152	10	132	-	191	-	-	-	133		1995 12	
323	17	281	-	236	-	-	-	-		1996 01	
204	-	56	-	33	-	-	-	-		1996 02	
214	-	236	-	267	99	-	-	391		1996 11	
218	22	187	-	17	-	-	-	3		1996 12	
193	3	122	-	:	-	-	-	35		1997 01	
:	-	179	-	:	-	-	-	:		1997 02	
527	17	337	-	269	-	-	-	-		1996 01 - 02	
:	3	301	-	:	-	-	-	:		1997 01 - 02	
EINFUHREN AUS POLEN				IMPORTS FROM POLAND				IMPORTATIONS EN PROVENANCE DE POLOGNE			
377		1162	961	180	2065	1110		1057		1995 01-12	
181		1139	1565	-	3810	1262		616		1996 01-12	
-		16	49	-	85	106		58		1995 12	
-		84	63	-	111	70		-		1996 01	
-		59	85	-	147	45		-		1996 02	
-		131	175	-	486	93		-		1996 03	
-		168	40	-	361	195		4		1996 12	
54		137	107	-	98	137		58		1997 01	
:		88	100	-	:	135		:		1997 02	
:		:	:	-	:	135		:		1997 03	
:		274	323	-	744	208		-		1996 01 - 03	
:		:	:	-	:	437		:		1997 01 - 03	
EINFUHREN AUS DER GUS				IMPORTS FROM THE CIS				IMPORTATIONS EN PROVENANCE DE LA CEI			
753	-	41	-	81	1424	194		191		1995 01-12	
456	-	98	-	12	1336	271		50		1996 01-12	
22	-	-	-	-	105	17		5		1995 11	
54	-	17	-	-	65	-		15		1995 12	
67	-	-	-	-	95	25		18		1996 01	
57	-	-	-	-	39	12		15		1996 02	
6	-	-	-	-	169	12		17		1996 11	
40	-	60	-	-	90	24		-		1996 12	
41	-	5	-	-	87	28		15		1997 01	
:	-	17	-	-	:	8		:		1997 02	
124	-	-	-	-	134	37		33		1996 01 - 02	
:	-	22	-	-	:	36		:		1997 01 - 02	
EINFUHREN AUS KANADA				IMPORTS FROM CANADA				IMPORTATIONS EN PROVENANCE DU CANADA			
760		514	-	214	12			1216		1995 01-12	
1227		354	-	318	-			1407		1996 01-12	
114		58	-	55	-			56		1995 12	
105		-	-	-	-			174		1996 01	
48		58	-	-	-			113		1996 02	
157		-	-	-	-			177		1996 03	
55		57	-	-	-			57		1996 12	
-		58	-	-	-			116		1997 01	
:		-	-	-	-			:		1997 02	
:		-	-	-	-			:		1997 03	
310		58	-	-	-			464		1996 01 - 03	
:		-	-	-	-			:		1997 01 - 03	
EINFUHREN AUS KOLUMBIEN				IMPORTS FROM COLOMBIA				IMPORT. EN PROV. DE LA COLOMBIE			
431		2466	-	728	140	66		2704		1995 01-12	
617		4050	-	1126	429	-		732		1996 01-12	
12		248	-	-	-	-		380		1995 12	
43		604	-	276	-	-		119		1996 01	
138		303	-	-	-	-		39		1996 02	
63		281	-	140	-	-		123		1996 03	
3		220	-	-	-	-		-		1996 12	
22		426	-	-	-	-		112		1997 01	
:		391	-	-	-	-		:		1997 02	
:		:	-	-	-	-		:		1997 03	
244		1188	-	416	-	-		281		1996 01 - 03	
:		:	-	-	-	-		:		1997 01 - 03	
EINFUHREN AUS CHINA				IMPORTS FROM CHINA				IMPORTATIONS EN PROVENANCE DE LA CHINE			
495		462	-	-	-	2		89		1995 01-12	
166		65	-	-	-	16		-		1996 01-12	
59		24	-	-	-	-		-		1995 12	
29		1	-	-	-	-		-		1996 01	
15		-	-	-	-	-		-		1996 02	
13		1	-	-	-	-		-		1996 03	
15		-	-	-	-	2		-		1996 12	
16		-	-	-	-	-		-		1997 01	
:		5	-	-	-	-		-		1997 02	
:		:	-	-	-	-		-		1997 03	
57		2	-	-	-	-		-		1996 01 - 03	
:		:	-	-	-	-		-		1997 01 - 03	
GESAMTAUSFUHREN				TOTAL EXPORTS				EXPORTATIONS TOTALES			
		2528				2		863		1995 01-12	
		2361				46		951		1996 01-12	
		189				-		115		1995 12	
		313				-		69		1996 01	
		271				-		84		1996 02	
		205				-		87		1996 03	
		123				9		114		1996 12	
		173				-		60		1997 01	
		227				-		52		1997 02	
		240*				-		46		1997 03	
		789				-		240		1996 01 - 03	
		640*				-		158		1997 01 - 03	
		-18.9*				-		-34.2		1997 / 1996 %	

	EUR 15	EUR 12	B	DK	D	GR	E	F	IRL
STEINKOEHLE LIEFERUNGEN 1000 T									
					HARD COAL DELIVERIES 1000 T				HOUILLE LIVRAISONS 1000 T
GESAMTINLANDSLIEFERUNGEN					TOTAL INLAND DELIVERIES				LIVRAISONS INTERIEURES TOTALES
1995 01-12	280553	269526	13122	12937	78904	1447	31152	19978	3103
1996 01-12	269370	258875	12105	12989	72195	2471	28769	15865	3134
1995 11	23610	22398	1319	853	7085	121	2725	1669	251
1995 12	24517	23363	1127	511	7403	124	3425	1669	242
1996 01	22611	21792	991	1041	6236	205	2639	1470	311
1996 02	22228	21365	1114	693	6022	205	2285	1480	270
1996 11	22934	21944	942	1350	6554	206	2467	1248	272
1996 12	23592	22740	1308	1488	6169	205	2092	1247	258
1997 01	:	:	1078	1427	6182	189	2005	2914	290
1997 02	:	:	:	1176	6352	181	2240	2022	251
1996 01 - 02	44839	43157	2105	1734	12258	410	4924	2950	581
1997 01 - 02	:	:	:	2603	12534	370	4245	4936	541
1997 / 1996 %	:	:	:	50.1	2.3	-9.8	-13.8	67.3	-6.9
LIEFERUNGEN AN OEFFENTLICHE KRAFTWERKE					DELIVERIES TO PUBLIC POWER STATIONS				LIVRAISONS AUX CENTR. ELECT. PUBLIQUES
1995 01-12	191089	185308	5991	12433	56135	70	26886	6060	2323
1996 01-12	178442	173563	4738	12433	48888	71	25204	4390	2354
1995 11	15969	15298	510	811	5312	5	2159	505	186
1995 12	16994	16221	570	469	5420	8	3229	505	177
1996 01	15205	14750	506	999	4295	5	2175	440	246
1996 02	14766	14296	188	657	4167	5	2098	440	205
1996 11	15372	14924	462	1284	4433	6	1967	330	207
1996 12	15565	15074	733	1409	4043	5	1894	330	193
1997 01	:	:	534	1374	4261	4	1705	1575	237
1997 02	:	:	:	1138	4487	3	1828	1005	198
1996 01 - 02	29971	29046	694	1656	8462	10	4273	880	451
1997 01 - 02	:	:	:	2512	8748	7	3533	2580	435
1997 / 1996 %	:	:	:	51.7	3.4	-30.0	-17.3	193.2	-3.6
LIEFERUNGEN AN ZECHENKRAFTWERKE					DELIVERIES TO PITHEAD POWER STATIONS				LIVRAISONS AUX CENTR. ELECT. MINIERES
1995 01-12	10091	10091	-	-	6491	-	-	3600	-
1996 01-12	12197	12197	-	-	9787	-	-	2410	-
1996 01	1451	1451	-	-	1201	-	-	250	-
1996 02	1179	1179	-	-	929	-	-	250	-
1996 03	1244	1244	-	-	994	-	-	250	-
1996 04	974	974	-	-	774	-	-	200	-
1997 01	1040	1040	-	-	594	-	-	446	-
1997 02	:	:	-	-	750	-	-	363	-
1997 03	:	:	-	-	599	-	-	289	-
1997 04	:	:	-	-	523	-	-	:	-
1996 01 - 04	4848	4848	-	-	3898	-	-	950	-
1997 01 - 04	:	:	-	-	2466	-	-	:	-
1997 / 1996 %	:	:	-	-	-36.7	-	-	:	-
LIEFERUNGEN AN KOKEREIEN					DELIVERIES TO COKING PLANTS				LIVRAISONS AUX COKERIES
1995 01-12	55362	50563	5223	-	16250	-	3304	7750	-
1996 01-12	54883	50044	5319	-	14873	-	3043	6550	-
1995 11	5042	4550	710	-	1322	-	503	650	-
1995 12	4481	4132	401	-	1287	-	129	650	-
1996 01	4281	3953	346	-	1233	-	386	580	-
1996 02	4483	4131	766	-	1195	-	139	580	-
1996 11	4371	3905	260	-	1272	-	459	530	-
1996 12	4613	4317	371	-	1254	-	155	530	-
1997 01	:	:	364	-	1222	-	267	501	-
1997 02	:	:	:	-	1135	-	385	577	-
1996 01 - 02	8764	8084	1112	-	2428	-	525	1160	-
1997 01 - 02	:	:	:	-	2357	-	652	1078	-
1997 / 1996 %	:	:	:	-	-2.9	-	24.2	-7.1	-
LIEFERUNGEN AN BRIKETTFABRIKEN					DELIVERIES TO PATENT FUEL/BKB PLANTS				LIVRAISONS AUX FAB. D'AGGLOMERES/BRIQU.
1995 01-12	1349	1349	2	-	422	-	-	300	-
1996 01-12	1346	1346	1	-	372	-	-	155	-
1996 01	87	87	-	-	37	-	-	8	-
1996 02	93	93	1	-	33	-	-	18	-
1996 03	157	157	-	-	27	-	-	18	-
1996 04	117	117	-	-	20	-	-	15	-
1997 01	153	153	1	-	41	-	-	29	-
1997 02	:	:	:	-	35	-	-	15	-
1997 03	:	:	:	-	7	-	13	13	-
1997 04	:	:	:	-	1	-	:	:	-
1996 01 - 04	454	454	1	-	117	-	-	59	-
1997 01 - 04	:	:	:	-	84	-	-	:	-
1997 / 1996 %	:	:	:	-	-28.2	-	-	:	-
LIEFERUNGEN AN INDUSTRIE INSGESAMT					DELIVERIES TO ALL INDUSTRIES				LIVRAISONS ENSEMBLE DE L'INDUSTRIE
1995 01-12	23522	23205	1447	384	4639	1377	666	4980	240
1996 01-12	23738	23106	1553	428	6575	2400	229	4165	240
1995 11	1675	1644	66	32	254	116	38	415	20
1995 12	2099	2080	115	32	484	116	38	415	20
1996 01	2085	2055	106	32	533	200	50	385	20
1996 02	1814	1783	113	28	417	200	22	385	20
1996 11	2200	2145	212	52	714	200	11	330	20
1996 12	2260	2209	163	59	689	200	10	330	20
1997 01	:	:	136	34	534	185	9	617	18
1997 02	:	:	:	20	615	178	17	307	18
1996 01 - 02	3899	3838	219	60	950	400	72	770	40
1997 01 - 02	:	:	:	54	1149	363	26	924	36
1997 / 1996 %	:	:	:	-10.0	20.9	-9.3	-63.9	20.0	-10.0
SONSTIGE LIEFERUNGEN					MISCELLANEOUS DELIVERIES				LIVRAISONS DIVERS
1995 01-12	96	95	-	-	47	-	24	24	-
1996 01-12	4031	3907	494	-	1406	-	69	13	-
1996 01	362	356	33	-	130	-	1	1	-
1996 02	485	476	46	-	203	-	1	1	-
1996 03	373	368	29	-	112	-	1	1	-
1996 04	328	322	53	-	125	-	1	1	-
1997 01	576	562	43	-	117	-	24	192	-
1997 02	:	:	:	-	80	-	10	118	-
1997 03	:	:	:	-	129	-	:	:	-
1997 04	:	:	:	-	136	-	:	:	-
1996 01 - 04	1548	1522	161	-	570	-	4	4	-
1997 01 - 04	:	:	:	-	462	-	:	:	-
1997 / 1996 %	:	:	:	-	19.0	-	:	:	-

	I	L	NL	A	P	FIN	S	UK	U.S.A.	
STEINKOHLE LIEFERUNGEN 1000 T	HARD COAL DELIVERIES 1000 T								HOUILLE LIVRAISONS 1000 T	
GESAMTINLANDSLIEFERUNGEN	TOTAL INLAND DELIVERIES								LIVRAISONS INTERIEURES TOTALES	
11304	217	14937	2857	5940	6192	1978	76485	1995 01-12		
15941	245	14690	3386	5683	4034	3075	74788	1996 01-12		
952	14	807	248	472	730	234	6130	1995 11		
947	18	1334	170	578	804	180	5985	1995 12		
1339	29	1203	182	615	485	152	5713	1996 01		
1390	7	1236	230	531	476	157	6132	1996 02		
1091	13	1142	270	409	398	322	6250	1996 11		
1246	31	1304	154	301	483	215	7091	1996 12		
1212	10	1323	211	:	459	316	5570	1997 01		
:	10	1213	211	:	:	175	5498	1997 02		
2729	36	2439	412	1146	961	309	11845	1996 01 - 02		
:	20	2536	422	:	:	491	11068	1997 01 - 02		
:	-44.5	4.0	2.4	:	:	58.9	-6.6	1997 / 1996 %		
LIEFERUNGEN AN OEFFENTLICHE KRAFTWERKE	DELIVERIES TO PUBLIC POWER STATIONS								LIVRAISONS AUX CENTR. ELECT. PUBLIQUES	
5577	9018		501	4880	4908	372	55935	1995 01-12		
7160	9285		1088	4768	2753	1038	54272	1996 01-12		
485	407		:	320	627	44	4598	1995 11		
485	770		16	480	695	62	4108	1995 12		
621	763		21	493	374	60	4207	1996 01		
667	755		38	456	372	60	4658	1996 02		
425	732		32	403	295	121	4695	1996 11		
514	816		1	284	369	121	4853	1996 12		
611	838		38	:	367	118	3967	1997 01		
:	716		46	:	:	118	3841	1997 02		
1288	1518		59	949	746	170	8865	1996 01 - 02		
:	1554		84	:	:	236	7808	1997 01 - 02		
:	2.4		42.4	:	:	96.7	-11.9	1997 / 1996 %		
LIEFERUNGEN AN ZECHKRAFTWERKE	DELIVERIES TO PITHEAD POWER STATIONS								LIVRAISONS AUX CENTR. ELECT. MINIERES	
									1995 01-12	
									1996 01-12	
									1996 01	
									1996 02	
									1996 03	
									1996 04	
									1997 01	
									1997 02	
									1997 03	
									1997 04	
									1996 01 - 04	
									1997 01 - 04	
									1997 / 1996 %	
LIEFERUNGEN AN KOKEREIEN	DELIVERIES TO COKING PLANTS								LIVRAISONS AUX COKERIES	
4467	4376		2004	542	1284	1511	8651	1995 01-12		
7549	3909		1966	507	1281	1592	8294	1996 01-12		
363	269		208	72	103	181	661	1995 11		
363	445		131	55	109	109	802	1995 12		
583	307		150	35	111	67	483	1996 01		
618	391		178	42	104	70	400	1996 02		
548	276		206	-	103	157	540	1996 11		
608	346		132	-	114	50	1073	1996 12		
514	323		161	:	52	154	525	1997 01		
:	363		157	:	:	13	724	1997 02		
1201	698		328	77	215	137	883	1996 01 - 02		
:	686		318	:	:	167	1249	1997 01 - 02		
:	-1.7		-3.1	:	:	21.9	41.4	1997 / 1996 %		
LIEFERUNGEN AN BRIKETT-FABRIKEN	DELIVERIES TO PATENT FUEL/BKB PLANTS								LIVRAISONS AUX FAB. D'AGGLOMERES/BRIQU.	
									625	
									818	
									42	
									41	
									112	
									82	
									82	
									91	
									:	
									:	
									277	
									:	
									:	
LIEFERUNGEN AN INDUSTRIE INSGESAMT	DELIVERIES TO ALL INDUSTRIES								LIVRAISONS ESEMBLE DE L'INDUSTRIE	
1260	217	1543	223	518	-	94	5934	1995 01-12		
1228	245	1496	211	408	-	421	4139	1996 01-12		
104	14	131	22	80	-	9	374	1995 11		
99	18	119	10	43	-	9	581	1995 12		
135	29	133	5	87	-	25	345	1996 01		
105	7	90	6	33	-	25	363	1996 02		
98	13	134	17	6	-	38	355	1996 11		
124	31	142	13	17	-	38	424	1996 12		
87	10	162	4	:	35	38	365	1997 01		
:	10	134	2	:	:	38	286	1997 02		
240	36	223	11	120	-	50	708	1996 01 - 02		
:	20	296	6	:	:	76	651	1997 01 - 02		
:	-44.5	32.7	-45.5	:	:	52.0	-8.1	1997 / 1996 %		
SONSTIGE LIEFERUNGEN	MISCELLANEOUS DELIVERIES								LIVRAISONS DIVERS	
									1	
									3	
									1925	
									6	
									191	
									8	
									5	
									5	
									1	
									225	
									225	
									142	
									8	
									6	
									111	
									6	
									6	
									:	
									:	
									24	
									18*	
									800.0*	
									1	
									1925	
									191	
									225	
									225	
									142	
									186	
									111	
									6	
									6	
									:	
									:	
									783	
									18*	
									800.0*	

	EUR 15	EUR 12	B	DK	D	GR	E	F	IRL
STEINKOHLENKOKS	HARD COKE								COKE DE FOUR
1000 T	1000 T								1000 T
ERZEUGUNG DER KOKEREIEN	PRODUCTION OF COKING PLANTS								PRODUCTION DES COKERIES
1995 01-12	41511	38000	3697		11100		2430	5447	
1996 01-12	38243	34629	3551		10663		2403	3850	
1995 12	3414	3115	311		914		203	350	
1996 01	3225	2922	311		910		203	345	
1996 02	3085	2801	293		833		202	345	
1996 03	3316	3019	310		894		202	345	
1996 12	3282	2977	293		908		202	315	
1997 01	:	:	296		885		203	453	
1997 02	:	:	:		833		191	420	
1997 03	:	:	:		899		203	429	
1996 01 - 03	9626	8742	914		2637		607	1035	
1997 01 - 03	:	:	:		2617		597	1302	
1997 / 1996 %	:	:	:		-0.8		-1.7	25.8	
BESTAENDE BEI DEN KOKEREIEN	STOCKS AT COKING PLANTS								STOCKS AUPRES DES COKERIES
1995 12	3331	3176	70		1650	3	109	250	
1996 12	3386	3239	128		1503	3	188	96	
1995 12	3331	3176	70		1650	3	109	250	
1996 01	3551	3361	71		1719	3	108	250	
1996 02	3478	3314	70		1688	3	140	230	
1996 03	3382	3206	71		1639	3	154	215	
1996 12	3386	3239	128		1503	3	188	96	
1997 01	3207*	3086*	78*		1437	3	174	128	
1997 02	3165*	3044*	75*		1378	3	169	132	
1997 03	3147*	2990*	75*		1361	3	156	136	
GESAMTEINFUHREN	TOTAL IMPORTS								IMPORTATIONS TOTALES
1995 01-12	9034	7426	1259	37	2581	36	847	97	12
1996 01-12	6812	5559	655	35	2282	36	461	167	13
1995 12	761	675	138	3	194	3	90	1	1
1996 01	595	486	19	3	226	3	97	-	2
1996 02	678	580	23	1	341	3	67	1	-
1996 03	643	540	89	3	244	3	67	-	1
1996 12	504	407	11	1	119	3	56	29	-
1997 01	670*	577*	21*	5	252	2	9	111	3
1997 02	568*	496*	19*	1	90	2	15	196	2
1997 03	553*	443*	17*	4	86	2	21	165	1
1996 01 - 03	1916	1606	131	7	811	9	231	1	3
1997 01 - 03	1791*	1516*	57*	10	428	6	45	472	6
1997 / 1996 %	-6.5*	-5.6*	-56.5*	42.9	-47.2	-33.3	-80.5	-	100.0
LIEFERUNGEN AN STAHLINDUSTRIE	DELIVERIES TO IRON/STEEL INDUSTRY								LIVR.A L'INDUSTRIE SIDERURGIQUE
1995 01-12	42471	38978	4042		12176	-	3114	5400	
1996 01-12	37043	35243	3739		10353	-	2721	4323	
1995 11	3359	3081	313		958	-	256	450	
1995 12	3432	3161	374		923	-	207	450	
1996 01	3052	2911	306		853	-	265	385	
1996 02	3038	2886	287		799	-	259	385	
1996 11	3015	2856	349		878	-	187	338	
1996 12	3117	2960	281		897	-	186	355	
1997 01	:	:	287		858	-	219	452	
1997 02	:	:	:		835	-	208	441	
1996 01 - 02	6090	5797	593		1652	-	524	770	
1997 01 - 02	:	:	:		1693	-	427	893	
1997 / 1996 %	:	:	:		2.5	-	-18.5	16.0	
BRAUNKOHLE INSGESAMT FOERDERUNG	TOTAL LIGNITE PRODUCTION								TOTAL LIGNITE PRODUCTION
1995 01-12	272914	263491			191958	54083	10776	1402	4800
1996 01-12	269505	260616			187241	57216	9948	939	4948
1996 01	23649	23557			18257	4443	333	111	405
1996 02	22868	22744			17411	4202	630	60	410
1996 03	23220	23124			17133	4635	849	50	415
1996 04	21698	21603			15755	4653	683	70	420
1997 01	22781	22677			17248	4632	324	49	405
1997 02	21787	21675			16137	4585	452	79	405
1997 03	20208*	20113*			14701	4498	425	69	405
1997 04	:	:			15059	:	:	:	:
1996 01 - 04	91435	91028			68556	17933	2495	291	1650
1997 01 - 04	:	:			63145	:	:	:	:
1997 / 1996 %	:	:			-7.9	:	:	:	:
LIEFERUNGEN AN OEFFENTLICHE KRAFTWERKE	DELIVERIES TO PUBLIC POWER STATIONS								LIVRAISONS AUX CENTR. ELECT. PUBLIQUES
1995 01-12	222332	214325			149622	53894	7428	-	3000
1996 01-12	229422	224432			157953	57070	6194	-	3000
1996 01	21001	20338			15326	4427	311	-	250
1996 02	19967	19314			14445	4189	410	-	250
1996 03	20534	20025			14617	4633	499	-	250
1996 04	18803	18415			13106	4649	385	-	250
1997 01	20333	19756			14544	4619	328	-	250
1997 02	:	:			14325	4574	409	-	250
1997 03	:	:			14897	4479	395	-	205
1997 04	:	:			15168	:	:	-	:
1996 01 - 04	80305	78092			57494	17898	1605	-	1000
1997 01 - 04	:	:			58934	:	:	-	:
1997 / 1996 %	:	:			2.5	:	:	-	:

	I	L	ML	A	P	FIN	S	UK	U.S.A.	
STEINKOHLKOKS	HARD COKE									COKE DE FOUR
1000 T	1000 T									1000 T
ERZEUGUNG DER KOKEREIEN	PRODUCTION OF COKING PLANTS									PRODUCTION DES COKERIES
5182		2886	1443	329	921	1147	6929			1995 01-12
4686		2922	1559	332	910	1145	6222			1996 01-12
435		248	125	28	77	97	626			1995 12
413		247	130	29	77	96	464			1996 01
405		230	122	24	72	90	469			1996 02
390		247	122	28	77	98	603			1996 03
382		248	132	29	77	96	600			1996 12
385		250	132	:	72	96	481			1997 01
:		249	122	:	:	97	478			1997 02
:		:	:	:	:	97	:			1997 03
1208		724	374	81	226	284	1536			1996 01 - 03
:		:	:	:	:	280	:			1997 01 - 03
:		:	:	:	:	-1.4	:			1997 / 1996 %
BESTAENDE BEI DEN KOKEREIEN	STOCKS AT COKING PLANTS									STOCKS AUPRES DES COKERIES
194		182		13		155	705			1995 12
479		293		29		147	520			1996 12
194		182		13		155	705			1995 12
395		210		11		190	594			1996 01
401		222		14		164	546			1996 02
423		200		8		176	493			1996 03
479		293		29		147	520			1996 12
493		290		26		121	457			1997 01
487		211		25*		121	564			1997 02
450		190*		25*		157	597			1997 03
GESAMTEINFUHREN	TOTAL IMPORTS									IMPORTATIONS TOTALES
744	521	651	822	-	273	513	641			1995 01-12
388	477	275	572	-	338	343	770			1996 01-12
49	37	37	47	-	20	19	122			1995 12
25	67	27	25	-	32	52	17			1996 01
35	40	10	41	-	16	41	59			1996 02
41	40	38	44	-	13	46	14			1996 03
47	35	11	34	-	19	44	95			1996 12
51	36	34	41	-	37*	15	53			1997 01
44	41	39	34	-	33*	5	47			1997 02
40*	37*	35*	31*	-	25*	54	35			1997 03
101	147	75	110	-	61	139	90			1996 01 - 03
135*	114*	108*	106*	-	95*	74	135			1997 01 - 03
33.7*	-22.5*	44.0*	-3.6*	-	55.7*	-46.8	50.0			1997 / 1996 %
LIEFERUNGEN AN STAHLINDUSTRIE	DELIVERIES TO IRON/STEEL INDUSTRY									LIVR.A L'INDUSTRIE SIDERURGIQUE
4941	521	2272	1909	265	-	1584	6247			1995 01-12
4723	454	2074	324	250	-	1476	6606			1996 01-12
414	40	143	152	21	-	126	486			1995 11
414	37	210	143	20	-	128	526			1995 12
398	44	188	19	23	-	122	449			1996 01
410	40	180	30	20	-	122	506			1996 02
355	35	159	30	20	-	129	535			1996 11
368	35	160	28	20	-	129	658			1996 12
389	41	186	174	:	-	114	529			1997 01
:	36	169	156	:	-	114	504			1997 02
808	84	368	49	43	-	244	955			1996 01 - 02
:	77	355	330	:	-	228	1033			1997 01 - 02
:	-8.3	-3.5	573.5	:	-	-6.6	8.2			1997 / 1996 %
BRAUNKOHL INSGESAMT FOERDERUNG	TOTAL LIGNITE PRODUCTION									TOTAL LIGNITE PRODUCTION
472			1289		8134					1995 01-12
324			1105		7784					1996 01-12
8			92		-					1996 01
31			124		-					1996 02
42			96		-					1996 03
22			95		-					1996 04
19			104		-					1997 01
17			112		-					1997 02
15*			95*		-					1997 03
:			:		-					1997 04
103			407		-					1996 01 - 04
:			:		-					1997 01 - 04
:			:		-					1997 / 1996 %
LIEFERUNGEN AN OEFFENTLICHE KRAFTWERKE	DELIVERIES TO PUBLIC POWER STATIONS									LIVRAISONS AUX CENTR. ELECT. PUBLIQUES
381			968		7039					1995 01-12
215			898		4092					1996 01-12
24			108		555					1996 01
20			108		545					1996 02
26			56		453					1996 03
25			59		329					1996 04
15			120		457					1997 01
:			120		:					1997 02
:			:		:					1997 03
:			:		:					1997 04
95			331		1882					1996 01 - 04
:			:		:					1997 01 - 04
:			:		:					1997 / 1996 %



2

Kohlenwasserstoffe
Hydrocarbons
Hydrocarbures

KOHLENWASSERSTOFFE / ERLÄUTERUNGEN

I. ROHÖL UND FEEDSTOCKS

Alle Angaben lauten auf 1 000 metrische Tonnen.

- Förderung** - Die Rohölförderung umfaßt auch die Kondensate, die bei den Rohölvorkommen auftreten, die Naturbenzine sowie andere Kondensate, die bei der Gewinnung, Reinigung und Stabilisierung von Naturgas anfallen, sofern sie in den Raffinerien umgewandelt werden.
- Einfuhren** - So wie für alle Aussenhandelsposten der Energiebilanz beruht die Ermittlung der Einfuhren auf Begriffen, wie sie für den Generalhandel üblich sind. Demnach umfassen die Einfuhren von Rohöl und Feedstock (letztere sind Mineralölerzeugnisse, die zur späteren Destillation bestimmt sind) sämtliche in das Hoheitsgebiet eines jeden Landes eingeführten Mengen, einschließlich derjenigen, die (i) zur Weiterverarbeitung für ausländische Rechnung bestimmt, (ii) vorübergehend eingeführt, (iii) auf Zollausschlußlager eingeführt, (iv) auf Speziallager für ausländische Rechnung eingeführt, (v) aus nationalen überseeischen Landesteilen bzw. Hoheitsgebieten eingeführt sind. Nicht dazu gehören jedoch diejenigen Mengen, die im Transitwege - insbesondere durch Rohölfernleitungen - das nationale Hoheitsgebiet durchqueren. Die Angaben stammen meistens aus den Einfuhrmeldungen, die nicht unbedingt mit den Zollerklärungen, auf die sich die Außenhandelsstatistik stützt, übereinstimmen müssen. Die Länderaufteilung der Einfuhren erfolgt nach ihrer Herkunftsbezeichnung.
- Einsatz in den Raffinerien (*)** - Dieser Posten umfaßt den Raffineriedurchsatz an Rohöl und Feedstocks einschließlich der für fremde Rechnung verarbeiteten Mengen.
- Ausfuhren** - Die Ausfuhren von Rohöl und Feedstocks enthalten gemäß dem Außenhandelsbegriff alle aus dem nationalen Hoheitsgebiet eines jeden Landes ausgeführten Mengen. Sie entsprechen u.a. denjenigen Mengen, die (i) im Ausland verarbeitet oder umgewandelt werden sollen, (ii) nach Verarbeitung oder Umwandlung reexportiert, (iii) nur vorübergehend exportiert, (iv) nach nationalen überseeischen Landesteilen oder Hoheitsgebieten exportiert, (v) an nationale oder ausländische, im Ausland stationierte Streitkräfte geliefert (soweit keine Geheimhaltungsvorschriften entgegenstehen) werden. Ausgeschlossen sind jedoch diejenigen Mengen, die das nationale Hoheitsgebiet im Transit durchqueren oder der Versorgung der Hochseeschifffahrt (Bunkermengen) dienen.

II. MINERALÖLERZEUGNISSE

Alle Angaben lauten auf 1 000 metrische Tonnen.

- Nettoerzeugung (*)** - Dieser Posten umfaßt die Raffinerieerzeugung aller Mineralölerzeugnisse (einschließlich der nicht-energetischen) mit Ausnahme des Raffinerieeigenverbrauchs und der Raffinerieverluste. Für eine detaillierte Aufzählung der Erzeugnisse wird auf den Anhang zum Bulletin 3/1976 "Energiestatistik" verwiesen.
- Ein- und Ausfuhren** - Es gelten hierfür die Begriffsbestimmungen, die für die Einfuhren und Ausfuhren im vorherigen Kapitel I, Rohöl und Feedstocks aufgeführt worden sind.
- Bunker** - Betrifft ausschließlich die an die Hochseeschifffahrt aller Flaggen gelieferten Bunkermengen, und zwar einschließlich der aus Beständen der Zollausschluß- und Sonderlager entnommenen Mengen. Ausgenommen sind dagegen die Liefermengen für den Bedarf des internationalen Flugverkehrs. (Sie sind in den Inlandslieferungen enthalten).
- Inlandslieferungen** - Dieser Posten erfaßt alle in den Ländern für energetische und nichtenergetische Zwecke ausgelieferten Mengen. Dazu gehören die Umwandlungsmengen (Kraftwerke) sowie der Endverbrauch (Haushalte, Industrie, Verkehr). Der Eigenbedarf der Energieerzeuger fällt nicht hierunter. Der Verbrauch der petrochemischen Industrie wird als Nettozahl verbucht, d.h. ohne Rückläufe aus der petrochemischen Industrie. Für Frankreich enthalten die Zahlen nicht den Militärverbrauch.

III. NATURGAS

Die Angaben erfolgen in Terajoule (TJ) auf Basis des oberen Heizwertes (HO). Die monatlichen Angaben für das Vereinigte Königreich beziehen sich auf die Zeiträume von 4 oder 5 Wochen (4 Wochen bei den beiden ersten Monaten eines jeden Quartals, 5 Wochen beim letzten Quartalsmonat).

- Erzeugung** - Es handelt sich hier um gereinigtes Naturgas nach Aussonderung der im Gas enthaltenen unbrauchbaren Stoffe. Ausgeschlossen sind solche Mengen, die durch Abblasen, Fackeln und Produktionsversuche eliminiert werden; ferner die in den Lagerstätten eingepressten Mengen. Der Eigenverbrauch der Erzeuger ist eingeschlossen. Die Erzeugung von Synthesegas ist nicht enthalten.
- Ein- und Ausfuhren** - Mengen, die das nationale Hoheitsgebiet auf dem Transitwege durchqueren, insbesondere in Gasfernleitungen, sind ausgeschlossen.
- Bruttoinlandsverbrauch** - Dieser Posten errechnet sich nach der Formel : Naturgaserzeugung + Einfuhren aus den Niederlanden + sonstige nicht veröffentlichte Einfuhren aus der Gemeinschaft + Außergemeinschaftliche Einfuhren - Innergemeinschaftliche Ausfuhren - Außergemeinschaftliche Ausfuhren (unveröffentlicht) ± Bestandveränderungen (unveröffentlicht) = Bruttoinlandsverbrauch an Naturgas.

(*) Begriffsbestimmungen auf den neuesten Stand gebracht

HYDROCARBONS / EXPLANATORY NOTES

I. CRUDE OIL AND FEEDSTOCKS

All data are expressed in 1 000 metric tonnes.

- Production** - Production of crude oil includes condensates "associated" with crude oil deposits, natural gasolines and other condensates obtained on production, purification and stabilization of natural gas only when these materials undergo transformation in refineries.
- Imports** - As for all trade aggregates relative to the energy balance sheets, the definition of imports is based on a general trade concept. Hence imports of crude oil include all quantities of crude and feedstocks (i.e. semi-refined petroleum products for further distillation; therefore for FR of Germany imported finished petroleum products which are later retreated in refineries are excluded) imported into the national territory and therefore includes those quantities: (i) destined for treatment on behalf of other countries; (ii) only imported on a temporary basis; (iii) imported and deposited in uncleared bonded warehouses; (iv) imported and placed in special warehouses on behalf of foreign countries; (v) imported from regions and/or from territories overseas under national sovereignty. However, those quantities passing through the national territory in transit, mainly via oil-pipelines, are excluded. The data is generally based on direct declarations submitted by importers and may differ from data supplied by the customs services and published in the foreign trade statistics. The breakdown of imports by country is given by the country of origin of the product.
- Transformation input (*)** - This aggregate covers the total quantities of crude oil, feedstocks and petroleum products treated or retreated in refineries including those quantities destined for treatment on behalf of other countries.
- Exports** - Exports of crude oil and feedstocks similarly follow a general trade definition and cover all quantities exported from the national territory and therefore include those quantities: (i) destined to undergo treatment of transformation abroad, (ii) re-exported after treatment or transformation, (iii) exported on a temporary basis, (iv) exported to regions or territories overseas under national sovereignty, (v) supplied to national or foreign troops stationed abroad (in so far as secrecy permits). Quantities passing through the national territory in transit or which serve to supply bunkers of sea-going ships are not included.

II. PETROLEUM PRODUCTS

All data are expressed in 1 000 metric tonnes

- Net production (*)** - This aggregate covers the refinery production of all petroleum products (including products for non-energy use), net of refinery own consumption and losses. For the definitions of petroleum products see "Energy statistics" supplement - Bulletin 3/1976.
- Imports/Exports** - These are defined in the same way as for the imports and exports of "crude oil and feedstocks" listed above. For FR of Germany imports of petroleum products include quantities intended for retreatment in refineries.
- Bunkers** - This represents the deliveries to bunkers of sea-going vessels of all flags, including those quantities deposited in uncleared bonded warehouses and in special warehouses. However, deliveries for the needs of international air traffic are excluded (these are included in inland deliveries).
- Inland deliveries** - These are the total quantities of petroleum products delivered in the national territory for both both energy and non-energy use. Included, therefore, are deliveries of all products for transformation to other forms of energy (e.g. to electrical power stations) and for final consumption (deliveries to households, industry or for transport). The energy producer's own consumption is not included. Deliveries to the petrochemical industry are accounted for on a net basis (i.e. net of backflows from the petrochemical industry). For France, deliveries for military consumption are not included.

III. NATURAL GAS

All data are expressed in Terajoules (TJ) on the basis of gross calorific value (GCV). The United Kingdom monthly data refers to periods of 4 or 5 weeks (4 weeks for the first two months of each quarter, 5 for the last month).

- Production** - Covers only purified natural gas after removal of inert matter contained in the gas. The amounts indicated are those after deduction of quantities used for blow-offs, flaring, production tests and the amounts reinjected into the strata. The producer's own consumption is included. The production of substitute natural gas is not included.
- Imports/Exports** - Quantities passing through the national territory in transit are excluded (mainly through gas pipelines).
- Gross Inland Consumption** - This series is calculated as follows: Production of natural gas + imports from the Netherlands + other imports from the Community (not shown) + extra-Community imports - intra- and extra-Community exports (not shown) \pm stock change (not shown).

(*) updating of definition

HYDROCARBURES / NOTES EXPLICATIVES

I. PETROLE BRUT ET FEEDSTOCKS

Toutes les données sont exprimées en 1 000 tonnes métriques.

- Production** - La production de pétrole brut comprend les condensats "associés" dans les gisements de pétrole brut, les essences naturelles et d'autres condensats obtenus lors de la production, de l'épuration et de la stabilisation du gaz naturel, seulement dans les cas où ces produits subissent une transformation dans les raffineries.
- Importations** - Comme pour tous les agrégats du commerce extérieur relatifs au bilan d'énergie, la définition des importations repose sur le concept de commerce général. Ainsi, les importations de pétrole brut et de feedstocks (produits pétroliers semi-raffinés destinés à une distillation ultérieure dont sont exclues les importations de produits pétroliers destinés à un retraitement en R.F. d'Allemagne), englobent toutes les quantités importées dans le territoire national, y compris les quantités : (i) destinées au traitement à façon pour compte étranger, (ii) importées à titre temporaire, (iii) importées et mises en entrepôts hors douane, (iv) importées et mises en entrepôts spéciaux pour compte étranger, (v) importées en provenance de régions ou de territoires d'outre-mer sous la souveraineté nationale. Ne sont cependant pas comprises les quantités qui traversent le territoire national en transit, notamment par oléoducs. Les données sont, en général, fondées sur les déclarations des importateurs et peuvent de ce fait différer des données douanières, publiées dans les statistiques du commerce extérieur. La ventilation des importations par pays suit la notion d'origine des produits.
- Entrées en transformation (*)** - Cet agrégat englobe toutes les quantités de pétrole brut, de feedstocks et de produits pétroliers à retraiter, entrées en traitement dans les raffineries (y compris le traitement à façon pour le compte étranger).
- Exportations** - Les exportations de pétrole brut et de feedstocks suivent la notion de commerce général et couvrent donc toutes les quantités exportées à partir du territoire national. Elles comprennent entre autres les quantités : (i) destinées à subir un traitement ou une transformation à l'étranger, (ii) réexportées après traitement ou transformation; (iii) exportées à titre temporaire; (iv) exportées à destination de régions ou de territoires d'outre-mer sous la souveraineté nationale; (v) fournies aux troupes nationales ou étrangères stationnées à l'étranger (dans la mesure où des dispositions concernant le secret ne s'y opposent pas). Ne sont cependant pas comprises les quantités qui traversent le territoire national en transit ou qui sont destinées au soutage des navires de haute mer.

II. PRODUITS PETROLIERS

Toutes les données sont exprimées en 1 000 tonnes métriques.

Production (*) nette	-Cet agrégat représente la production en raffineries de tous les produits pétroliers (y compris les produits à usage non énergétique), à l'exclusion de la consommation propre de raffineries et des pertes de raffinage. Pour la définition des produits pétroliers, voir le document ad hoc paru en supplément au bulletin 3/1976 "Statistiques de l'énergie".
Importations/ Exportations	-Définies par analogie aux importations/exportations de pétrole brut et de feedstocks ci-dessus. Les importations totales de produits pétroliers en R.F. d'Allemagne comprennent les quantités à retraiter en raffinerie.
Soutes	-Concerne l'approvisionnement des navires de haute mer, quel que soit leur pavillon, y compris les quantités prélevées dans les entrepôts hors douane et dans les entrepôts spéciaux. Sont exclues les fournitures pour les besoins du trafic aérien international (sont incluses dans les livraisons intérieures).
Livraisons	-Cet agrégat correspond au total des quantités livrées dans le pays pour l'ensemble des usages énergétiques et non-énergétiques. Cette rubrique englobe les livraisons pour transformations (aux centrales électriques) et pour consommation "finale" (livraisons au foyers domestiques, aux industries ou pour le transport). La consommation propre des producteurs d'énergie n'est pas comprise. Les livraisons à l'industrie pétrochimique sont comptabilisées sur une base nette (c.à.d. nette des produits restitués par l'industrie pétrochimique). Pour la France, les chiffres ne comprennent pas la consommation militaire.

III. GAZ NATUREL

Les données sont exprimées en Terajoules (TJ) - sur la base du pouvoir calorifique supérieur (PCS). Les données mensuelles du Royaume-Uni concernent des périodes de 4 ou 5 semaines (4 semaines pour les deux premiers mois de chaque trimestre et 5 pour le dernier mois).

Production	-Ne concerne que le gaz naturel épuré après élimination des matières inertes contenues dans le gaz. Les chiffres indiqués sont ceux relevés après déduction des quantités utilisées pour les lâchers, les brûlés à la torche, les essais de production et des quantités réinjectées dans le gisement. La consommation propre des producteurs est incluse. La production de gaz naturel de substitution n'est pas incluse.
Importations/ Exportations	-Les quantités qui traversent le territoire national en transit (par exemple par gazoduc) sont exclues.
Consommation intérieure brute	-Cet agrégat est calculé à partir de la formule suivante : production de gaz naturel + importations des Pays-Bas + autres importations intra-Communautaires (non-publié) + importations extra-Communautaires - exportations intra-Communautaires et exportations extra-Communautaires (non-publié) ± variations des stocks (non-publié).

(*) définition mise à jour

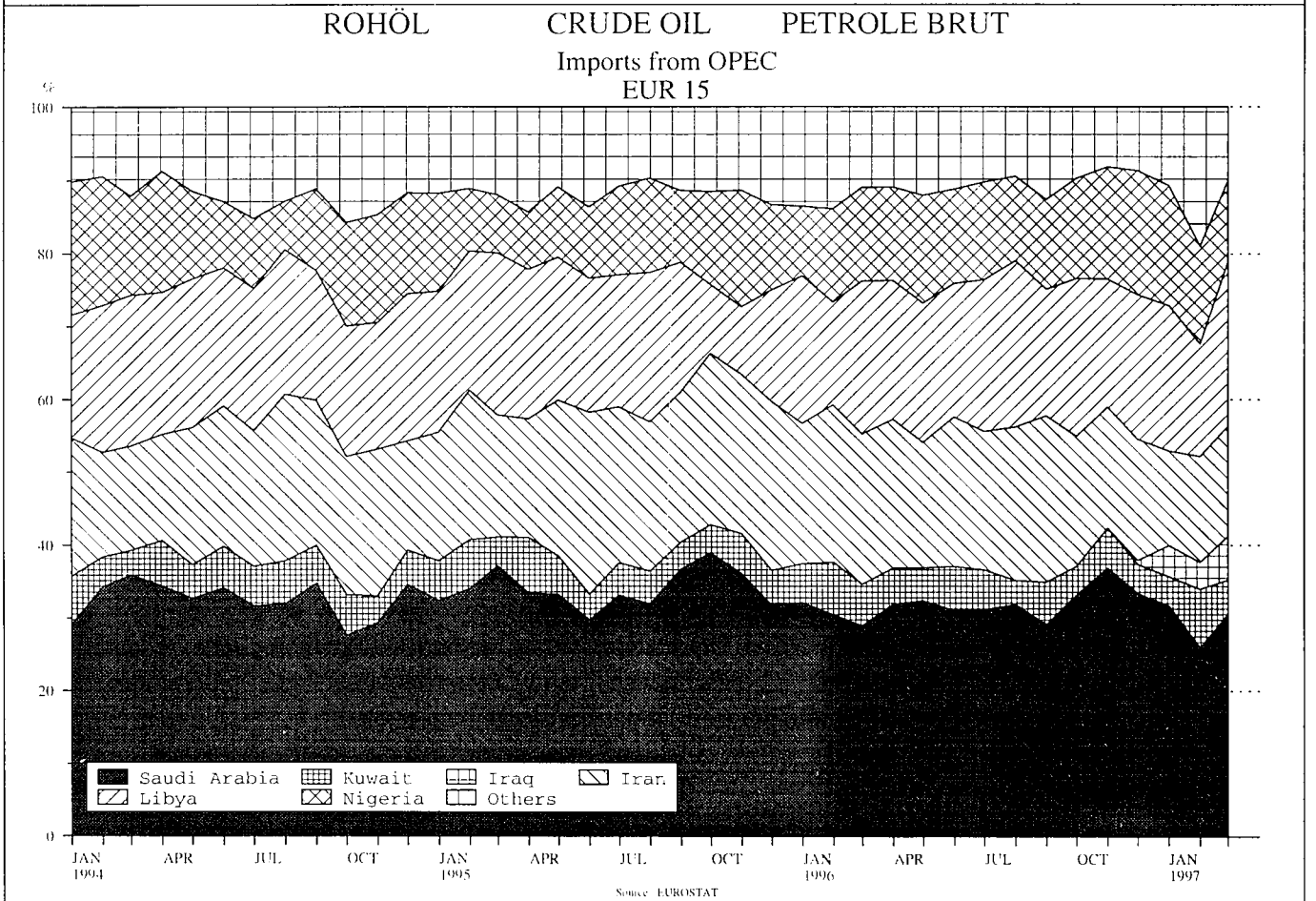
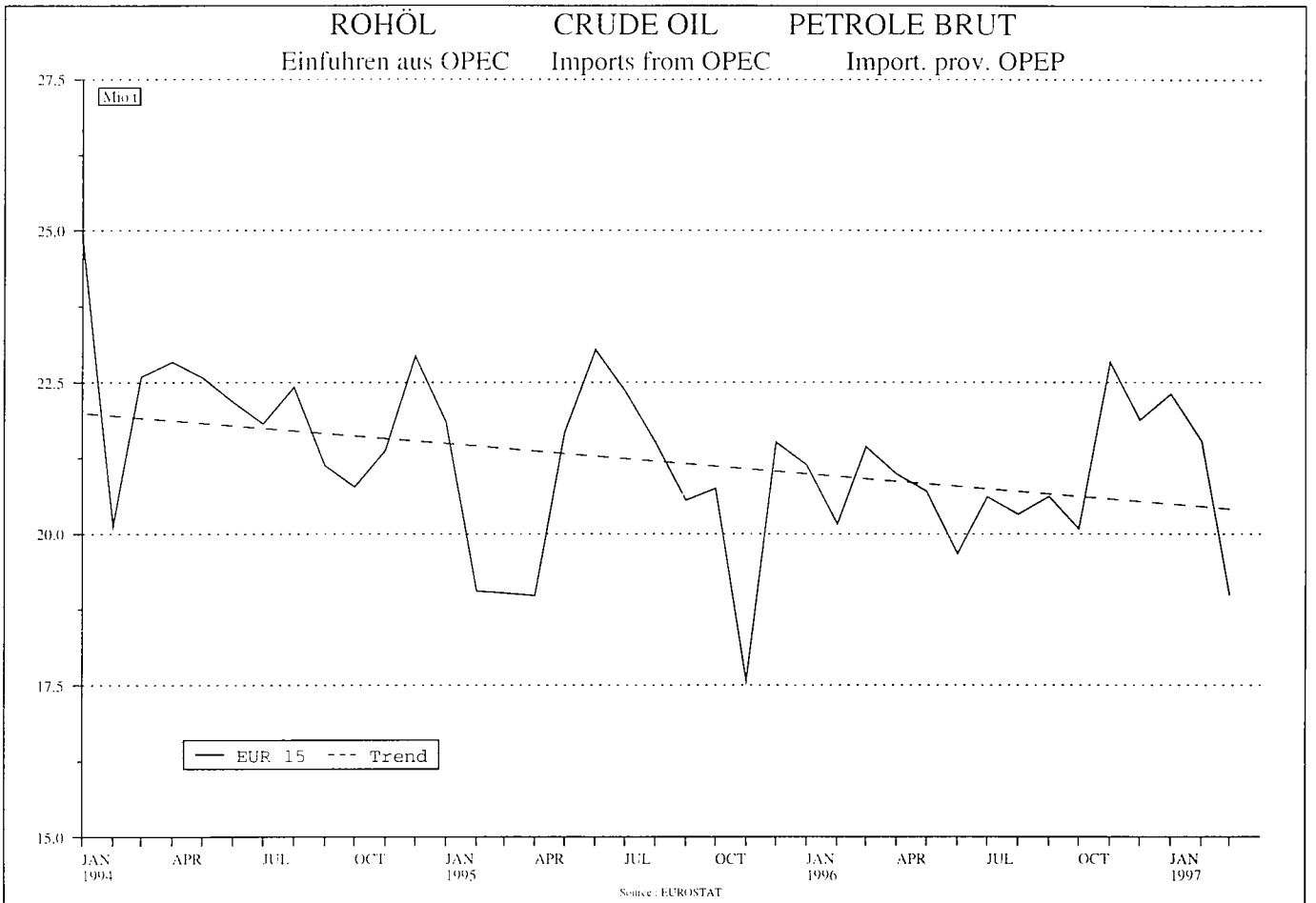

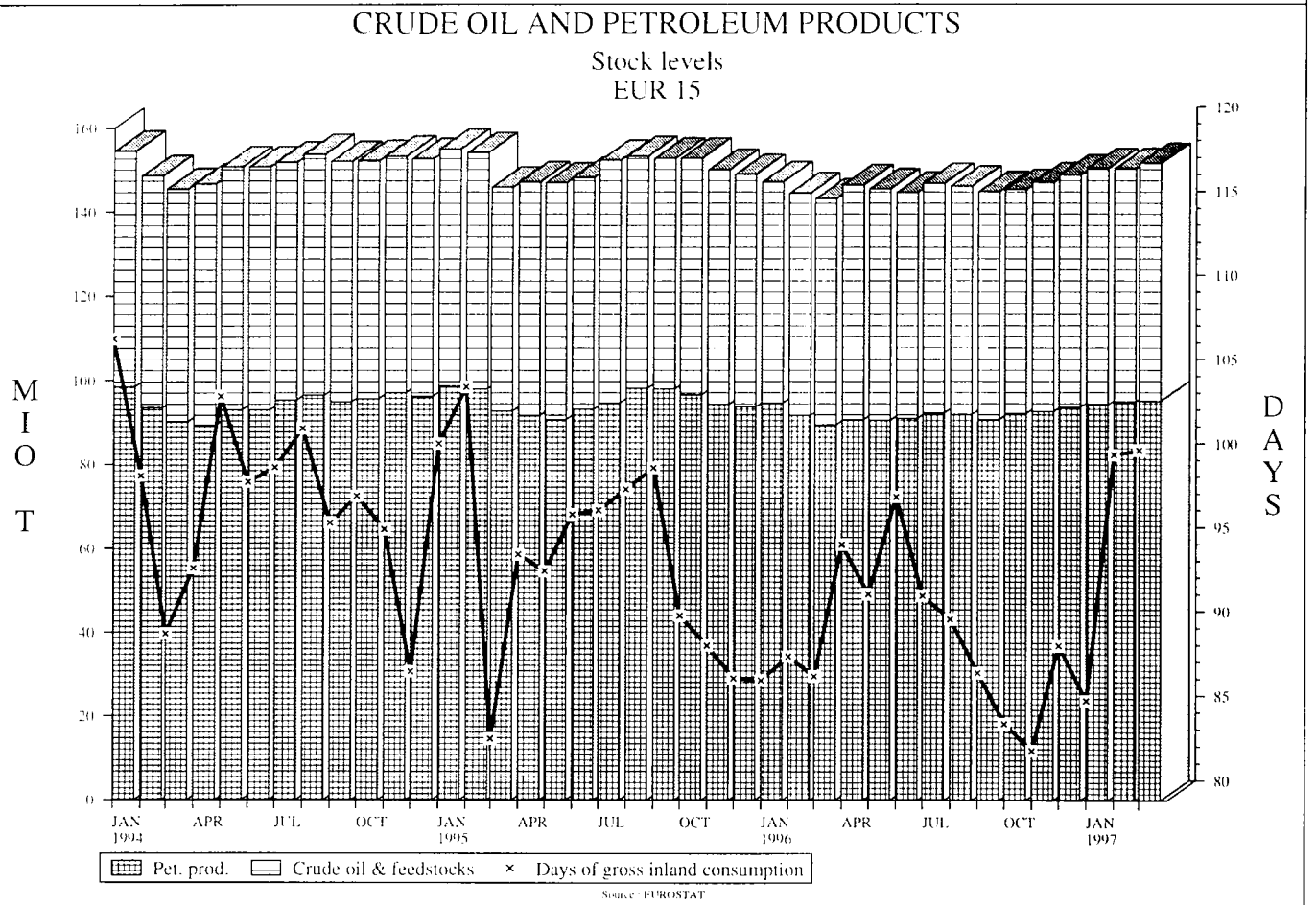
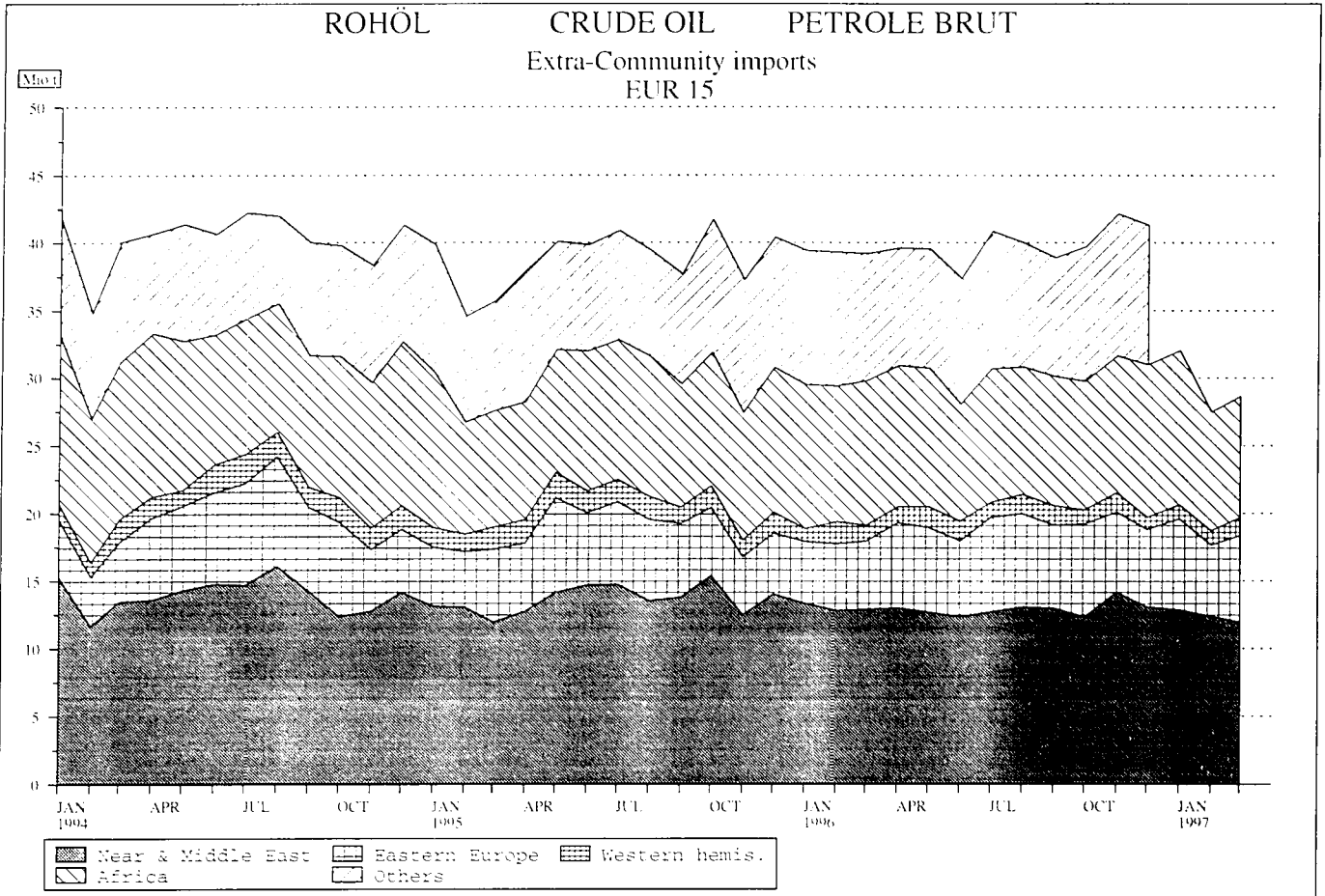

	EUR 15	EUR 12	B	DK	D	GR	E	F	IRL	
ROHOEL UND FEEDSTOCKS			CRUDE OIL AND FEEDSTOCKS					PETROLE BRUT ET SEMI RAFFINE		
1000 T			1000 T					1000 T		
FOERDERUNG			PRODUCTION					PRODUCTION		
1995 01-12	155860	154802		9169	2925	457	749	2634		
1996 01-12	157594	156598		10284	2875	514	509	2257		
1996 01	13309	13223		802	230	33	51	200		
1996 02	12539	12459		768	179	31	48	174		
1996 03	13310	13225		840	237	35	52	189		
1996 04	12560	12477		800	247	36	49	183		
1997 01	14290	14204		956	213	49	27	159		
1997 02	12388	12308		821	196	45	28	142		
1997 03	13605	13520		954	243	43	30	152		
1997 04	:	:		905	246	:	29	:		
1996 01 - 04	51718	51384		3210	893	135	200	746		
1997 01 - 04	:	:		3636	898	:	114	:		
1997 / 1996 %	:	:		13.3	0.6	:	-43.0	:		
GESAMTEINFUEHREN			TOTAL IMPORTS					IMPORTATIONS TOTALES		
ROHOEL UND FEEDSTOCKS			CRUDE OIL AND FEEDSTOCKS					PETROLE BRUT ET SEMI RAFFINE		
1995 01-12	528124	495331	28948	6685	100876	17489	56499	78338	2253	
1996 01-12	546880	509959	34572	6211	103592	18540	54903	84216	2169	
1995 12	45886	42552	2754	755	8120	1302	5017	6749	210	
1996 01	45506	42641	2652	516	8546	1244	4509	6807	224	
1996 02	44574	41307	2564	675	8263	1500	4506	7045	231	
1996 03	44917	41992	2932	666	8316	1678	4359	7306	163	
1996 12	47988	44361	3051	345	9009	1633	4690	6904	161	
1997 01	48009	44633	2973	337	8839	1750	4696	7493	250	
1997 02	42003	39130	2347	584	7651	1448	4237	7022	164	
1997 03	44985	42192	3111	268	8677	1680	3948	6609	162	
1996 01 - 03	134997	125940	8148	1857	25125	4422	13374	21158	618	
1997 01 - 03	134997	125955	8431	1189	25167	4878	12881	21124	576	
1997 / 1996 %	-	-	3.5	-36.0	0.2	10.3	-3.7	-0.2	-6.8	
ROHOEL			CRUDE OIL					PETROLE BRUT		
1995 01-12	502528	470054	26315	6407	100876	15329	54929	76811	2233	
1996 01-12	523153	487126	31582	6111	103592	17529	54073	83178	2150	
1995 12	44519	41209	2607	731	8120	1161	5010	6657	210	
1996 01	43685	40844	2425	493	8546	1143	4489	6786	224	
1996 02	43155	39917	2391	662	8263	1421	4497	6909	231	
1996 03	43490	40618	2652	665	8316	1553	4346	7208	163	
1996 12	45691	42087	2778	338	9009	1526	4559	6890	161	
1997 01	45984	42625	2748	330	8839	1684	4669	7414	250	
1997 02	39865	37006	2104	561	7651	1339	4237	6944	164	
1997 03	42735	39968	2652	262	8677	1612	3920	6508	162	
1996 01 - 03	130330	121379	7468	1820	25125	4117	13332	20903	618	
1997 01 - 03	128584	119599	7504	1153	25167	4635	12826	20866	576	
1997 / 1996 %	-1.3	-1.5	0.5	-36.7	0.2	12.6	-3.8	-0.2	-6.8	
FEEDSTOCKS			FEEDSTOCKS					PETROLE SEMI RAFFINE		
1995 01-12	25596	25277	2633	278		2160	1570	1527	20	
1996 01-12	23727	22833	2990	100		1611	830	1038	19	
1996 01	1821	1797	227	23		101	20	21	-	
1996 02	1419	1390	173	13		79	9	136	-	
1996 03	1427	1374	280	1		125	13	98	-	
1996 04	2205	2134	213			136	23	116	-	
1997 01	2025	2008	225	7		66	27	79	-	
1997 02	2138	2124	243	23		109	28	78	-	
1997 03	2250	2224	459	6		68	28	101	-	
1997 04	:	:	:	3		:	47	:	4	
1996 01 - 04	6872	6695	893	37		441	65	371	-	
1997 01 - 04	:	:	:	39		:	102	:	4	
1997 / 1996 %	:	:	:	5.4		:	56.9	:	-	
ROHOEL UND FEEDSTOCKS			CRUDE OIL AND FEEDSTOCKS					PETROLE BRUT ET SEMI RAFFINE		
INNERGEMEINSCHAFTLICHE EINFUEHREN (EUR 15)			INTRA-COMMUNITY IMPORTS (EUR 15)					IMPORT. INTRA-COMMUNAUTAIRES (EUR 15)		
(1)			(1)					(1)		
1995 01-12	54901		3663	-	18344	165	4595	10131	355	
1996 01-12	61991		5186	23	18238	92	2357	13354	316	
1996 01	5576		490	14	1713	-	217	1042	-	
1996 02	5260		308	-	1414	-	321	1324	74	
1996 03	5091		446	-	1380	39	82	1149	-	
1996 04	5108		293	-	1183	-	6	1199	79	
1997 01	5339		577	-	1139	20	164	1291	-	
1997 02	4978		405	-	1513	-	496	996	-	
1997 03	5425		305	-	1469	-	432	1223	-	
1997 04	:		:	3	1061	:	631	:	4	
1996 01 - 04	21035		1537	14	5690	39	626	4714	153	
1997 01 - 04	:		:	3	5182	:	1723	:	4	
EINFUEHREN AUS VEREINIGTEM KOENIGREICH			IMPORTS FROM THE UNITED KINGDOM					IMPORT. EN PROVENANCE DU ROYAUME-UNI		
1995 01-12	42648	40342	1922	-	17923	69	3547	9349	355	
1996 01-12	48923	43256	4082	-	17886	-	1975	11459	316	
1996 01	4423	3983	364	-	1658	-	217	1021	-	
1996 02	4286	3660	203	-	1414	-	238	1236	74	
1996 03	4104	3531	334	-	1298	-	82	1149	-	
1996 04	3802	3246	207	-	1150	-	6	1157	79	
1997 01	4436	3945	502	-	1136	-	164	1282	-	
1997 02	4068	3743	304	-	1510	-	471	974	-	
1997 03	4254	4080	233	-	1442	-	432	1131	-	
1997 04	:	:	:	3	1060	:	631	:	4	
1996 01 - 04	16615	14420	1108	-	5520	-	543	4563	153	
1997 01 - 04	:	:	:	3	5146	:	1698	:	4	

(1) INTRA-COMMUNITY IMPORTS PRIOR TO 01.01.1995 REFER TO EUR 12
(1) IMPORTATIONS INTRA-COMMUNAUTAIRES AVANT LE 01.01.1995 SE REFERENT A EUR 12

(1) INNERGEMEINSCHAFTLICHE EINFUEHREN VOR DEM 01.01.1995 BEZIEHEN SICH AUF EUR 12

	I	L	NL	A	P	FIN	S	UK	U.S.A.	
ROHOEL UND FEEDSTOCKS	CRUDE OIL AND FEEDSTOCKS						PETROLE BRUT ET SEMI RAFFINE			
1000 T	1000 T						1000 T			
FOERDERUNG	PRODUCTION						PRODUCTION			
5015	3598		1058				130255	415247	1995 01-12	
5380	3101		996				131678	416658	1996 01-12	
424	291		86				11192	34848	1996 01	
420	299		80				10540	32571	1996 02	
441	306		85				11125	35386	1996 03	
444	280		83				10438	34193	1996 04	
801	292		86				11707	34884	1997 01	
465	290		80				10321	32105	1997 02	
502	264		89				11332	35346	1997 03	
545	259		:				10861	:	1997 04	
1729	1176		334				43295	136998	1996 01 - 04	
2313	1105		:				44221	:	1997 01 - 04	
33.8	-6.0		:				2.1	:	1997 / 1996 %	
GESAMTEINFUHREN	TOTAL IMPORTS						IMPORTATIONS TOTALES			
ROHOEL UND FEEDSTOCKS	CRUDE OIL AND FEEDSTOCKS						PETROLE BRUT ET SEMI RAFFINE			
82204	59827	7642	13848	6677	18474	48364	407754	1995 01-12		
81619	60838	8383	12386	9047	19451	50913	428781	1996 01-12		
7573	5188	756	1084	943	1635	3800	33497	1995 12		
7233	5610	653	972	550	1662	4328	35770	1996 01		
6486	5146	683	1031	834	1750	3860	29290	1996 02		
6996	4446	619	1196	455	1851	3934	34704	1996 03		
7646	5789	756	865	1067	1804	4268	35637	1996 12		
7801	5277	653	1560	987	1736	3657	36766	1997 01		
6559	4486	683	854	742	1448	3778	32327	1997 02		
7028	4760	619	1278	510	1664	4671	36064	1997 03		
20715	15202	1955	3199	1839	5263	12122	99764	1996 01 - 03		
21388	14523	1955	3692	2239	4848	12106	105157	1997 01 - 03		
3.2	-4.5		15.4	21.8	-7.9	-0.1	5.4		1997 / 1996 %	
ROHOEL	CRUDE OIL						PETROLE BRUT			
73562	59827	7465	12865	6677	18332	40900	390045	1995 01-12		
74097	60838	7729	11442	9047	19251	42534	409914	1996 01-12		
7174	5188	741	1001	943	1626	3350	31907	1995 12		
6823	5610	637	896	550	1654	3609	34056	1996 01		
6097	5146	670	955	834	1734	3345	28130	1996 02		
6737	4446	598	1138	455	1819	3394	33113	1996 03		
6631	5789	741	793	1067	1796	3613	34255	1996 12		
7129	5277	637	1492	987	1735	2793	34872	1997 01		
5607	4486	670	774	742	1447	3139	30828	1997 02		
6324	4760	598	1181	510	1659	3910	34940	1997 03		
19457	15202	1905	2989	1839	5207	10348	95299	1996 01 - 03		
19060	14523	1905	3447	2239	4841	9842	100640	1997 01 - 03		
-2.1	-4.5		15.3	21.8	-7.0	-4.9	5.6		1997 / 1996 %	
FEEDSTOCKS	FEEDSTOCKS						PETROLE SEMI RAFFINE			
8642		177	983		142	7464	17709	1995 01-12		
7522		654	944		240	8579	18867	1996 01-12		
610		16	76		8	719	1714	1996 01		
389		13	76		16	515	1160	1996 02		
259		21	58		32	540	1591	1996 03		
430		55	128		16	1088	1903	1996 04		
672		16	68		1	864	1894	1997 01		
952		13	80		1	639	1499	1997 02		
704		21	97		5	761	1124	1997 03		
696		:	:		:	656	:	1997 04		
1688		105	338		72	2862	6368	1996 01 - 04		
3024		:	:		:	2920	:	1997 01 - 04		
79.1		:	:		:	2.0	:	1997 / 1996 %		
ROHOEL UND FEEDSTOCKS	CRUDE OIL AND FEEDSTOCKS						PETROLE BRUT ET SEMI RAFFINE			
INNERGEMEINSCHAFTLICHE EINFUHREN (EUR 15) (1)	INTRA-COMMUNITY IMPORTS (EUR 15) (1)						IMPORT. INTRA-COMMUNAUTAIRES (EUR 15) (1)			
2109	6047	-	215	2798	1390	5089		1995 01-12		
493	7464	2	374	4257	4064	5771		1996 01-12		
28	807	1	-	377	190	697		1996 01		
8	495	1	-	503	340	472		1996 02		
31	660	-	-	293	502	501		1996 03		
6	647	-	-	568	449	678		1996 04		
72	787	1	160	279	460	389		1997 01		
60	454	1	-	333	330	390		1997 02		
83	668	-	149	82	382	632		1997 03		
36	636	:	:	:	:	277		1997 04		
73	2617	2	-	1741	1481	2348		1996 01 - 04		
251	2545	:	:	:	:	1688		1997 01 - 04		
EINFUHREN AUS VEREINIGTEM KOENIGREICH	IMPORTS FROM THE UNITED KINGDOM						IMPORT. EN PROVENANCE DU ROYAUME-UNI			
1616	5346		215	2156	150	18647		1995 01-12		
211	7030		297	2995	2672	11692		1996 01-12		
-	723	-	-	295	145	1001		1996 01		
-	495	-	-	333	293	1163		1996 02		
-	668	-	-	165	408	1214		1996 03		
-	647	-	-	398	158	1593		1996 04		
-	703	-	160	166	325	1373		1997 01		
30	454	-	-	245	80	662		1997 02		
25	668	-	149	82	92	662		1997 03		
-	636	:	:	:	:	:		1997 04		
-	2533	-	-	1191	1064	4971		1996 01 - 04		
55	2461	:	:	:	:	:		1997 01 - 04		

(1) INTRA-COMMUNITY IMPORTS PRIOR TO 01.01.1995 REFER TO EUR 12

(1) IMPORTATIONS INTRA-COMMUNAUTAIRES AVANT LE 01.01.1995 SE REFERENT A EUR 12

(1) INNERGEMEINSCHAFTLICHE EINFUHREN VOR DEM 01.01.1995 BEZIEHEN SICH AUF EUR 12

	EUR 15	EUR 12	B	DK	D	GR	E	F	IRL	
ROHÖL UND FEEDSTOCKS (1) EINFUHREN 1000 T			CRUDE OIL AND FEEDSTOCKS (1) IMPORTS 1000 T				PETROLE BRUT ET SEMI RAFFINE (1) IMPORTATIONS 1000 T			
AUSSERGEMEINSCHAFTLICHE EINFUHREN(EUR15)			EXTRA COMMUNITY IMPORTS (EUR 15)				IMPORT. EXTRA-COMMUNAUTAIRES (EUR 15)			
1995 01-12	465353		25290	6685	82447	17324	51172	68208	1898	
1996 01-12	477330		29400	6188	85350	18448	52549	70724	1605	
1995 12	40391		2441	755	6828	1302	4703	5685	210	
1996 01	59410		2163	502	6835	1244	4292	5765	224	
1996 02	39303		2256	675	6849	1500	4185	5721	157	
1996 03	39193		2486	666	6936	1639	4277	6157	163	
1996 12	41298		2471	345	7258	1605	4247	5766	161	
1997 01	:		2395	337	7699	1730	4532	6205	250	
1997 02	:		1943	584	6138	1448	3741	6026	164	
1997 03	:		2806	268	7208	1680	3516	5386	162	
1996 01 - 03	117906		6905	1843	20620	4383	12754	17643	544	
1997 01 - 03	:		7144	1189	21045	4858	11789	17617	576	
EINFUHREN AUS WESTLICHER HEMISPHAERE			IMPORTS FROM THE WESTERN HEMISPHERE				IMPORT. EN PROV. HEMISPHERE OCCIDENTAL			
1995 01-12	18648	17180	1117	883	3960		6742	26		
1996 01-12	15380	14264	995	616	2797		6144	-		
1996 01	953	891	17	103	181		559	-		
1996 02	1627	1421	84	103	208		623	-		
1996 03	1181	1120	84	103	65		479	-		
1996 04	1202	1110	65	205	397		311	-		
1997 01	1038	977	29	-	65		486	-		
1997 02	1052	930	144	-	75		524	-		
1997 03	1328	1188	219	-	196		544	-		
1997 04	:	:	:	-	277		573	:		
1996 01 - 04	4963	4542	250	514	851		1972	-		
1997 01 - 04	:	:	:	-	613		2127	:		
EINFUHREN AUS AFRIKA			IMPORTS FROM AFRICA				IMPORTATIONS EN PROVENANCE D'AFRIQUE			
1995 01-12	116099	114644	281	-	23666	2831	20889	13438	-	
1996 01-12	120179	119044	122	-	23116	2500	22682	15863	-	
1995 12	10660	10660	1	-	2202	53	2386	1306	-	
1996 01	10622	10100	-	-	2665	130	1641	1113	-	
1996 02	10014	9535	-	-	2210	130	1454	1049	-	
1996 03	10659	10659	12	-	2141	287	1841	1589	-	
1996 12	11267	11133	-	-	2245	206	2258	1301	-	
1997 01	11380	10858	145	-	2229	208	2313	1135	-	
1997 02	8783	8304	3	-	1947	131	1513	944	-	
1997 03	8946	8946	125	-	2089	174	820	1410	-	
1996 01 - 03	31295	30294	12	-	7016	547	4936	3751	-	
1997 01 - 03	29109	28108	273	-	6265	513	4646	3489	-	
EINFUHREN AUS DEM NAHEN U. MITTL. OSTEN			IMPORTS FROM THE NEAR AND MIDDLE EAST				IMPORT. EN PROV. PROCHE ET MOYEN ORIENT			
1995 01-12	163614	160186	12888	-	12888	11805	17950	34855	-	
1996 01-12	155276	151703	13302	-	11337	12734	17570	30799	-	
1995 12	14008	13633	1188	-	611	1147	1804	2438	-	
1996 01	13354	13061	1385	-	600	778	1452	2960	-	
1996 02	12796	12332	1230	-	578	1122	1410	2508	-	
1996 03	12889	12616	1033	-	826	1222	1503	2414	-	
1996 12	13061	12803	930	-	677	1124	1307	2506	-	
1997 01	12860	12298	1062	-	613	1303	1521	2275	-	
1997 02	12378	11906	734	-	661	916	1477	2844	-	
1997 03	11948	11621	509	-	730	1072	1671	2049	-	
1996 01 - 03	39019	38009	3648	-	2004	3122	4365	7882	-	
1997 01 - 03	37186	35825	2305	-	2004	3291	4669	7168	-	
EINFUHREN AUS OSTEUROPA			IMPORTS FROM EASTERN EUROPE				IMPORT. EN PROVENANCE D'EUROPE ORIENTALE			
1995 01-12	62698	59828	3359	1791	20629	2496	4822	6256	-	
1996 01-12	71507	67237	4865	816	26087	2780	4205	8715	-	
1995 12	4519	4310	354	173	1683	79	153	502	-	
1996 01	4584	4378	243	-	2079	316	333	13	-	
1996 02	4959	4823	213	91	1926	248	480	632	-	
1996 03	5062	4735	379	99	1770	130	370	906	-	
1996 12	5759	5297	248	32	2561	275	203	410	-	
1997 01	6750	6178	176	22	2549	219	212	1064	-	
1997 02	5289	4844	244	131	1938	375	93	799	-	
1997 03	6420	5818	632	-	2356	411	303	688	-	
1996 01 - 03	14605	13936	835	190	5775	694	1189	1551	-	
1997 01 - 03	18459	16840	1052	153	6843	1005	608	2551	-	
EINFUHREN AUS ANDEREN DRITTEN LAENDERN			IMPORTS FROM OTHER THIRD-PARTY COUNTRIES				IMPORT. EN PROV. D'AUTRES PAYS TIERS			
1995 01-12	104294	92565	7645	4011	21299	192	769	13633	1898	
1996 01-12	114988	103684	10116	4756	22013	434	1948	15347	1605	
1996 01	9917	8705	518	399	1310	-	301	1679	224	
1996 02	9907	8792	729	481	1927	20	218	1532	157	
1996 03	9402	8568	978	464	2134	-	84	1248	163	
1996 04	8691	7867	1067	325	1665	30	135	1008	82	
1997 01	:	9561	983	315	2243	-	-	1731	250	
1997 02	:	6599	818	453	1517	26	134	1439	164	
1997 03	:	9668	1321	268	1837	23	178	1239	162	
1997 04	:	:	:	273	1783	:	:	:	334	
1996 01 - 04	37917	33932	3292	1669	7036	50	738	5467	626	
1997 01 - 04	:	:	:	1309	7380	:	312	:	910	
EINFUHREN AUS MEXIKO			IMPORTS FROM MEXICO				IMPORT. EN PROVENANCE DU MEXIQUE			
1995 01-12	7373	7373	264	-	-		5486	-		
1996 01-12	6467	6467	165	-	-		5178	-		
1996 01	565	565	6	-	-		559	-		
1996 02	764	764	-	-	-		549	-		
1996 03	375	375	15	-	-		280	-		
1996 04	341	341	30	-	-		311	-		
1997 01	631	631	2	-	-		410	-		
1997 02	571	571	47	-	-		524	-		
1997 03	678	678	54	-	-		544	-		
1997 04	:	:	:	-	-		365	-		
1996 01 - 04	2045	2045	51	-	-		1699	-		
1997 01 - 04	:	:	:	-	-		1843	-		

(1) EXTRA-COMMUNITY IMPORTS PRIOR TO 01.01.1995 REFER TO EUR 12
(1) IMPORTATIONS EXTRA-COMMUNAUTAIRES AVANT LE 01.01.1995 SE REFERENT A EUR 12
(1) AUSSERGEMEINSCHAFTLICHE EINFUHREN VOR DEM 01.01.1995 BEZIEHEN SICH AUF EUR 12

	L	NL	A	P	FIN	S	UK	U.S.A.		
ROHÖL UND FEEDSTOCKS (1)	CRUDE OIL AND FEEDSTOCKS (1)						PETROLE BRUT ET SEMI RAFFINE (1)			
EINFÜHREN	IMPORTS						IMPORTATIONS			
1000 T	1000 T						1000 T			
AUSSERGEMEINSCHAFTLICHE EINFÜHREN(EUR15)	EXTRA-COMMUNITY IMPORTS (EUR 15)						IMPORT. EXTRA-COMMUNAUTAIRES (EUR 15)			
80774	53785	-	13625	3866	17084	43200	291738	1995	01-12	
80940	54024	1302	12012	4741	15355	44692	315841	1996	01-12	
7388	4735	-	1003	381	1431	3529	23798	1995	12	
7205	4802	634	972	173	1468	3131	26312	1996	01	
6478	4662	668	1031	331	1401	3389	21223	1996	02	
6965	3778	-	1196	162	1333	3435	25396	1996	03	
7430	5047	-	786	733	1440	4009	26377	1996	12	
7729	4390	:	1392	708	1276	3213	26476	1997	01	
6499	4032	:	854	409	1118	1154	24027	1997	02	
6945	4092	:	1129	428	1282	4049	26997	1997	03	
20648	13242	1302	3199	666	4202	9955	72931	1996	01 - 03	
21173	12514	:	3375	1545	3676	8416	77500	1996	01 - 03	
EINFÜHREN AUS WESTLICHER HEMISPHERE	IMPORTS FROM THE WESTERN HEMISPHERE						IMPORT. EN PROV. HEMISPHERE OCCIDENTAL			
831	699	-	529	-	1468	2393	129548	1995	01-12	
292	830	-	523	-	1116	2067	149806	1996	01-12	
-	31	-	-	-	62	-	12431	1996	01	
-	48	-	133	-	206	222	10278	1996	02	
-	46	-	123	-	61	220	12537	1996	03	
-	47	-	-	-	92	85	12730	1996	04	
77	31	-	138	-	61	151	12701	1997	01	
-	48	-	-	-	122	139	11309	1997	02	
33	46	-	-	-	140	150	12952	1997	03	
68	155	:	:	:	:	193	:	1997	04	
-	172	-	256	-	421	527	47976	1996	01 - 04	
178	280	:	:	:	:	633	:	1997	01 - 04	
EINFÜHREN AUS AFRIKA	IMPORTS FROM AFRICA						IMPORTATIONS EN PROVENANCE D'AFRIQUE			
36317	8559	-	5331	-	1455	3332	77357	1995	01-12	
37755	7155	1001	5415	-	134	4436	80269	1996	01-12	
3465	585	-	240	-	-	422	6455	1995	12	
3206	715	522	472	-	-	158	7134	1996	01	
3601	471	479	304	-	-	316	5430	1996	02	
3354	428	-	719	-	-	288	6142	1996	03	
3490	870	-	289	-	134	474	5654	1996	12	
3356	587	522	535	-	-	350	6690	1997	01	
2632	319	479	557	-	-	258	6523	1997	02	
3367	437	-	337	-	-	187	6886	1997	03	
10161	1614	1001	1495	-	-	762	18706	1996	01 - 03	
9355	1343	1001	1429	-	-	795	20099	1997	01 - 03	
EINFÜHREN AUS DEM NAHEN U. MITTL. OSTEN	IMPORTS FROM THE NEAR AND MIDDLE EAST						IMPORT. EN PROV. PROCHE ET MOYEN ORIENT			
27851	29008	-	5412	-	3428	7529	83761	1995	01-12	
28660	27138	187	4388	-	3386	5775	84723	1996	01-12	
2774	2425	-	551	-	375	695	7001	1995	12	
2326	2368	-	424	-	273	768	6747	1996	01	
2099	2493	187	437	-	277	455	5450	1996	02	
2883	1948	-	217	-	273	570	6717	1996	03	
2677	2817	-	425	-	258	340	7611	1996	12	
2837	2027	-	380	-	562	280	7019	1997	01	
2608	2221	187	217	-	285	228	6195	1997	02	
2588	1948	-	695	-	327	359	7159	1997	03	
7308	6809	187	1078	-	823	1793	18914	1996	01 - 03	
8033	6196	187	1292	-	1174	867	20375	1997	01 - 03	
EINFÜHREN AUS OSTEUROPA	IMPORTS FROM EASTERN EUROPE						IMPORT. EN PROVENANCE D'EUROPE ORIENTALE			
14759	2181	-	714	1302	1568	2821	1072	1995	01-12	
12042	2979	114	551	2334	1822	4197	1043	1996	01-12	
892	260	-	-	102	107	209	-	1995	12	
1085	135	112	-	94	-	168	-	1996	01	
663	304	2	-	134	-	266	65	1996	02	
728	91	-	137	54	273	125	-	1996	03	
1058	147	-	-	308	154	363	-	1996	12	
1240	135	112	271	333	127	290	66	1997	01	
966	298	2	-	291	152	-	-	1997	02	
817	91	-	-	428	174	520	-	1997	03	
2476	530	114	137	282	273	559	65	1996	01 - 03	
3023	524	114	271	1052	453	810	66	1997	01 - 03	
EINFÜHREN AUS ANDEREM DRITTEN LAENDERN	IMPORTS FROM OTHER THIRD-PARTY COUNTRIES						IMPORT. EN PROV. D'AUTRES PAYS TIERS			
1016	13338	-	1639	2564	9165	27125	-	1995	01-12	
2191	15922	-	1135	2407	8897	28217	-	1996	01-12	
588	1553	-	76	79	1133	2037	-	1996	01	
115	1346	-	157	197	918	2130	-	1996	02	
-	1265	-	-	108	726	2232	-	1996	03	
184	1206	-	128	232	592	2037	-	1996	04	
219	1610	:	68	375	526	2142	:	1997	01	
293	1146	:	80	118	559	529	:	1997	02	
140	1570	:	97	:	641	2833	:	1997	03	
98	1420	:	:	:	:	2818	:	1997	04	
887	5370	-	361	616	3369	8436	-	1996	01 - 04	
750	5746	:	:	:	:	8322	:	1997	01 - 04	
EINFÜHREN AUS MEXIKO	IMPORTS FROM MEXICO						IMPORT. EN PROVENANCE DU MEXIQUE			
120	98	-	529	-	-	876	53849	1995	01-12	
-	-	-	400	-	-	724	62542	1996	01-12	
-	-	-	-	133	-	82	5431	1996	01	
-	-	-	-	-	-	80	4385	1996	02	
-	-	-	-	-	-	-	5060	1996	03	
-	-	-	-	-	-	-	5369	1996	04	
-	-	-	138	-	-	81	5475	1997	01	
-	-	-	-	-	-	-	4856	1997	02	
-	-	-	-	-	-	80	5430	1997	03	
-	-	-	-	-	-	80	:	1997	04	
-	-	-	133	-	-	162	20245	1996	01 - 04	
-	-	-	-	-	-	241	:	1997	01 - 04	

(1) EXTRA-COMMUNITY IMPORTS PRIOR TO 01.01.1995 REFER TO EUR 12
(1) IMPORTATIONS EXTRA-COMMUNAUTAIRES AVANT LE 01.01.1995 SE REFERENT A EUR 12
(1) AUSSERGEMEINSCHAFTLICHE EINFÜHREN VOR DEM 01.01.1995 BEZIEHEN SICH AUF EUR 12

	EUR 15	EUR 12	B	DK	D	GR	E	F	IRL	
ROHOEL UND FEEDSTOCKS	CRUDE OIL AND FEEDSTOCKS					PETROLE BRUT ET SEMI RAFFINE				
EINFUHREN	IMPORTS					IMPORTATIONS				
1000 T	1000 T					1000 T				
EINFUHREN AUS VENEZUELA	IMPORTS FROM VENEZUELA					IMPORTATIONS EN PROVENANCE DU VENEZUELA				
1995 01-12	10759	9291	853	780	3960		1031	26		
1996 01-12	8410	7294	787	616	2797		966			
1996 01	346	284	-	103	181		-	-		
1996 02	858	652	79	103	208		74	-		
1996 03	806	745	69	103	65		199	-		
1996 04	845	753	35	205	397		-	-		
1997 01	376	315	27	-	65		76	-		
1997 02	481	359	97	-	75		-	-		
1997 03	650	510	165	-	196		-	-		
1997 04	:	:	:	-	277		208	:		
1996 01 - 04	2855	2434	183	514	851		273	-		
1997 01 - 04	:	:	:	-	613		284	:		
EINFUHREN AUS ALGERIEN	IMPORTS FROM ALGERIA					IMPORTATIONS EN PROVENANCE D'ALGERIE				
1995 01-12	16742	16742	-	-	5205		1046	2641	-	
1996 01-12	17105	16849	-	-	4930	81	1646	3017	-	
1996 01	1448	1292	-	-	705	-	7	114	-	
1996 02	1693	1593	-	-	662	-	9	79	-	
1996 03	1457	1457	-	-	504	-	85	368	-	
1996 04	1437	1437	-	-	646	-	186	385	-	
1997 01	1736	1580	74	-	361	-	104	444	-	
1997 02	1449	1349	2	-	287	-	80	522	-	
1997 03	1240	1240	-	-	408	-	77	398	-	
1997 04	:	:	:	-	393	-	60	:	-	
1996 01 - 04	6035	5779	-	-	2517	-	287	946	-	
1997 01 - 04	:	:	:	-	1449	:	321	:	-	
EINFUHREN AUS LIBYEN	IMPORTS FROM LIBYA					IMPORTATIONS EN PROVENANCE DE LIBYE				
1995 01-12	43493	43493	6	-	10189	1469	7160	1656	-	
1996 01-12	48441	48183	-	-	11256	1610	5610	1851	-	
1996 01	4285	4153	-	-	1085	130	546	140	-	
1996 02	2844	2718	-	-	26	130	323	79	-	
1996 03	4506	4506	-	-	1060	129	646	209	-	
1996 04	3998	3998	-	-	1050	130	409	79	-	
1997 01	4452	4320	-	-	1119	181	490	-	-	
1997 02	3330	3204	-	-	805	131	302	79	-	
1997 03	4301	4301	3	-	1054	174	409	162	-	
1997 04	:	:	:	-	725	:	491	:	-	
1996 01 - 04	15633	15375	-	-	3221	519	1924	507	-	
1997 01 - 04	:	:	:	-	3703	:	1692	:	-	
EINFUHREN AUS AEGYPTEN	IMPORTS FROM EGYPT					IMPORTATIONS EN PROVENANCE D'EGYPTE				
1995 01-12	6713	6713	-	-	152	733	435	178	-	
1996 01-12	6142	6142	82	-	-	732	244	82	-	
1996 01	710	710	-	-	-	-	-	-	-	
1996 02	384	384	-	-	-	-	-	-	-	
1996 03	950	950	-	-	-	79	-	-	-	
1996 04	794	794	27	-	-	100	80	-	-	
1997 01	353	353	-	-	-	27	-	-	-	
1997 02	403	403	-	-	-	-	-	27	-	
1997 03	399	399	-	-	-	-	-	-	-	
1997 04	:	:	:	-	-	:	-	:	-	
1996 01 - 04	2838	2838	27	-	-	179	80	-	-	
1997 01 - 04	:	:	:	-	-	:	-	:	-	
EINFUHREN AUS NIGERIA	IMPORTS FROM NIGERIA					IMPORTATIONS EN PROVENANCE DU NIGERIA				
1995 01-12	27353	26848	36	-	4623	126	8632	5759	-	
1996 01-12	33191	32656	40	-	3968	-	10845	8418	-	
1996 01	2510	2510	-	-	312	-	983	630	-	
1996 02	2013	1865	-	-	382	-	784	239	-	
1996 03	2549	2316	-	-	197	-	761	681	-	
1996 04	2745	2745	12	-	541	-	672	874	-	
1997 01	3715	3581	-	-	514	-	1306	778	-	
1997 02	3670	3522	71	-	449	-	1413	397	-	
1997 03	2890	2637	1	-	723	-	1009	316	-	
1997 04	2099	2099	-	-	512	-	237	653	-	
1996 01 - 03	7327	6926	12	-	1120	-	2217	1794	-	
1997 01 - 03	8659	8258	72	-	1684	-	2659	1366	-	
EINFUHREN AUS GABUN	IMPORTS FROM GABON					IMPORTATIONS EN PROVENANCE DU GABON				
1995 01-12	1236	1236	8	-	199	-	362	411	-	
1996 01-12	614	614	-	-	107	-	-	424	-	
1996 01	154	154	-	-	-	-	-	154	-	
1996 02	241	241	-	-	107	-	-	134	-	
1996 03	-	-	-	-	-	-	-	-	-	
1996 04	-	-	-	-	-	-	-	-	-	
1997 01	263	263	-	-	-	-	-	263	-	
1997 02	-	-	-	-	-	-	-	-	-	
1997 03	-	-	-	-	-	-	-	-	-	
1997 04	:	:	:	-	-	:	-	:	-	
1996 01 - 04	395	395	-	-	107	-	-	288	-	
1997 01 - 04	:	:	:	-	-	:	-	:	-	
EINFUHREN AUS DEM IRAK	IMPORTS FROM IRAQ					IMPORTATIONS EN PROVENANCE D'IRAK				
1995 01-12	-	-	-	-	-	-	-	-	-	
1996 01-12	119	119	-	-	-	-	119	-	-	
1996 01	-	-	-	-	-	-	-	-	-	
1996 02	-	-	-	-	-	-	-	-	-	
1996 03	-	-	-	-	-	-	-	-	-	
1996 04	-	-	-	-	-	-	-	-	-	
1997 01	949	949	84	-	-	-	393	271	-	
1997 02	790	790	111	-	-	-	80	599	-	
1997 03	1139	1139	35	-	-	-	403	425	-	
1997 04	:	:	:	-	-	:	528	:	-	
1996 01 - 04	-	-	-	-	-	-	-	-	-	
1997 01 - 04	:	:	:	-	-	:	1404	:	-	

I	F	L	NL	A	P	FIN	S	UK	U.S.A.	
ROHOEL UND FEEDSTOCKS EINFUHREN 1000 T				CRUDE OIL AND FEEDSTOCKS IMPORTS 1000 T				PETROLE BRUT ET SEMI RAFFINE IMPORTATIONS 1000 T		
EINFUHREN AUS VENEZUELA				IMPORTS FROM VENEZUELA				IMPORTATIONS EN PROVENANCE DU VENEZUELA		
711		414					1468	1516	65555	1995 01-12
292		386		123			1116	1327	75442	1996 01-12
-		-		-			62	-	5846	1996 01
-		48		-			206	140	5189	1996 02
-		46		123			61	140	6505	1996 03
-		47		-			92	69	6166	1996 04
77		-		-			61	70	6143	1997 01
-		48		-			122	139	5656	1997 02
33		46		-			140	70	6443	1997 03
68		46		:			:	113	:	1997 04
-		141		123			421	349	23706	1996 01 - 04
178		140		:			:	392	:	1997 01 - 04
EINFUHREN AUS ALGERIEM				IMPORTS FROM ALGERIA				IMPORTATIONS EN PROVENANCE D'ALGERIE		
2358		4579		295			-	618	5390	1995 01-12
2746		3389	256	83			-	957	4979	1996 01-12
135		331	156	-			-	-	509	1996 01
293		471	100	-			-	79	316	1996 02
159		182	-	-			-	159	363	1996 03
158		62	-	-			-	-	436	1996 04
215		303	156	-			-	79	303	1997 01
76		319	100	-			-	63	310	1997 02
146		191	-	-			-	20	387	1997 03
399		363	:	:			:	:	:	1997 04
745		1046	256	-			-	238	1624	1996 01 - 04
836		1176	:	:			:	162	:	1997 01 - 04
EINFUHREN AUS LIBYEN				IMPORTS FROM LIBYA				IMPORTATIONS EN PROVENANCE DE LIBYE		
20716		-	-	868			-	1429		1995 01-12
25806		-	258	479			-	1571		1996 01-12
2094		-	132	-			-	158		1996 01
2068		-	126	-			-	92		1996 02
2372		-	-	-			-	90		1996 03
2051		-	-	158			-	121		1996 04
2362		-	132	-			-	168		1997 01
1642		-	126	85			-	160		1997 02
2332		-	-	-			-	167		1997 03
1838		-	:	:			-	198		1997 04
8585		-	258	158			-	461		1996 01 - 04
8174		-	:	:			-	693		1997 01 - 04
EINFUHREN AUS AEGYPTEN				IMPORTS FROM EGYPT				IMPORTATIONS EN PROVENANCE D'EGYPTE		
4547		-	-	523			-	145		1995 01-12
3426		403	-	1118			-	55		1996 01-12
445		-	-	265			-	-		1996 01
384		-	-	-			-	-		1996 02
610		-	-	261			-	-		1996 03
442		118	-	-			-	27		1996 04
164		-	-	135			-	27		1997 01
218		-	-	131			-	27		1997 02
264		-	-	135			-	-		1997 03
283		118	:	:			-	-		1997 04
1881		118	-	526			-	27		1996 01 - 04
929		118	:	:			-	54		1997 01 - 04
EINFUHREN AUS NIGERIA				IMPORTS FROM NIGERIA				IMPORTATIONS EN PROVENANCE DU NIGERIA		
653		2659	-	3082			505	1278	37236	1995 01-12
1229		3020	401	3518			134	1618	38611	1996 01-12
90		295	-	77			-	123	3372	1995 12
-		253	148	207			-	-	3735	1996 01
250		-	253	304			-	123	3029	1996 02
-		246	-	400			-	-	3169	1996 03
258		510	-	80			134	135	2075	1996 12
447		253	148	400			-	92	3254	1997 01
247		-	253	341			-	-	2755	1997 02
249		246	-	202			-	-	2983	1997 03
250		499	401	911			-	123	9933	1996 01 - 03
943		499	401	943			-	92	8992	1997 01 - 03
EINFUHREN AUS GABUN				IMPORTS FROM GABON				IMPORTATIONS EN PROVENANCE DU GABON		
-		256		-			-	-	12362	1995 01-12
83		-		-			-	-	12751	1996 01-12
-		-		-			-	-	915	1996 01
-		-		-			-	-	887	1996 02
-		-		-			-	-	972	1996 03
-		-		-			-	-	1220	1996 04
-		-		-			-	-	629	1997 01
-		-		-			-	-	1349	1997 02
-		-		-			-	-	1181	1997 03
-		-		-			-	-	:	1997 04
-		-		-			-	-	3994	1996 01 - 04
-		-		-			-	-	:	1997 01 - 04
EINFUHREN AUS DEM IRAK				IMPORTS FROM IRAQ				IMPORTATIONS EN PROVENANCE D'IRAK		
-		-		-			-	-	-	1995 01-12
-		-		-			-	-	-	1996 01-12
-		-		-			-	-	-	1996 01
-		-		-			-	-	-	1996 02
-		-		-			-	-	-	1996 03
-		-		-			-	-	-	1996 04
201		-		-			-	-	-	1997 01
-		-		-			-	-	-	1997 02
133		-		143			-	-	-	1997 03
-		-	:	:			-	-	-	1997 04
-		-		-			-	-	-	1996 01 - 04
334		-	:	:			-	-	-	1997 01 - 04

	EUR 15	EUR 12	B	DK	D	GR	E	F	IRL	
ROHOEL UND FEEDSTOCKS						CRUDE OIL AND FEEDSTOCKS		PETROLE BRUT ET SEMI RAFFINE		
EINFUHREN						IMPORTS		IMPORTATIONS		
1000 T						1000 T		1000 T		
EINFUHREN AUS IRAN						IMPORTS FROM IRAN		IMPORTATIONS EN PROVENANCE D'IRAN		
1995 01-12	51584	49481	2993		1566	6698	7546	10384		
1996 01-12	48637	47182	3169		904	7073	6828	8566		
1996 01	4066	3793	230		75	518	445	965		
1996 02	4355	3997	139		2	547	753	512		
1996 03	4415	4415	157		75	820	713	1077		
1996 04	4283	4005	189		30	377	425	789		
1997 01	2897	2897	247		49	762	418	258		
1997 02	3123	3042	28		44	656	272	469		
1997 03	2865	2865	5		117	496	281	453		
1997 04	:	:	:		119	:	291	:		
1996 01 - 04	17119	16210	715		182	2262	2336	3343		
1997 01 - 04	:	:	:		329	:	1262	:		
EINFUHREN AUS SAUDI-ARABIEN						IMPORTS FROM SAUDI ARABIA		IMPORT. EN PROVENANCE D'ARABIE SAOUDITE		
1995 01-12	84091	82766	9427	-	6158	4080	8574	20461		
1996 01-12	79965	77847	9270	-	5597	5407	8987	18675		
1995 12	6836	6836	822	-	354	523	643	1322		
1996 01	6791	6791	905	-	298	162	925	1519		
1996 02	6143	6037	893	-	290	319	490	1955		
1996 03	6210	5937	653	-	351	239	790	1337		
1996 12	7310	7310	640	-	402	481	558	1823		
1997 01	7081	6519	731	-	289	541	630	1660		
1997 02	5595	5204	535	-	285	280	805	1424		
1997 03	5811	5484	434	-	402	493	794	814		
1996 01 - 03	19144	18765	2451	-	939	720	2205	4811		
1997 01 - 03	18487	17207	1700	-	976	1314	2229	3898		
EINFUHREN AUS KUWAIT						IMPORTS FROM KUWAIT		IMPORTATIONS EN PROVENANCE DU KOWEIT		
1995 01-12	12138	12138	182	-	759	-	-	1088		
1996 01-12	12863	12863	780	-	811	-	-	804		
1996 01	1133	1133	227	-	60	-	-	-		
1996 02	1456	1456	168	-	26	-	-	-		
1996 03	1219	1219	223	-	77	-	-	-		
1996 04	1040	1040	102	-	85	-	-	255		
1997 01	885	885	-	-	38	-	-	10		
1997 02	1724	1724	59	-	34	-	-	272		
1997 03	884	884	35	-	41	-	-	7		
1997 04	:	:	:	-	84	:	-	:		
1996 01 - 04	4848	4848	720	-	248	-	-	255		
1997 01 - 04	:	:	:	-	197	:	-	:		
EINFUHREN AUS KATAR						IMPORTS FROM QATAR		IMPORTATIONS EN PROVENANCE DU QATAR		
1995 01-12	74	74	-	-	-	-	-	-		
1996 01-12	78	78	-	-	-	-	-	-		
1996 01	-	-	-	-	-	-	-	-		
1996 02	-	-	-	-	-	-	-	-		
1996 03	78	78	-	-	-	-	-	-		
1996 04	-	-	-	-	-	-	-	-		
1997 01	-	-	-	-	-	-	-	-		
1997 02	-	-	-	-	-	-	-	-		
1997 03	-	-	-	-	-	-	-	-		
1997 04	:	:	:	-	-	:	-	:		
1996 01 - 04	78	78	-	-	-	-	-	-		
1997 01 - 04	:	:	:	-	-	:	-	:		
EINFUHREN AUS VEREINIGTEN ARAB. EMIRATEN						IMPORTS FROM THE UNITED ARAB EMIRATES		IMPORT. EN PROV. DES EMIRATS ARABES UNIS		
1995 01-12	325	325	218	-	-	-	-	34		
1996 01-12	1021	1021	905	-	-	-	80	5		
1996 01	905	905	905	-	-	-	-	-		
1996 02	5	5	-	-	-	-	-	5		
1996 03	-	-	-	-	-	-	-	-		
1996 04	-	-	-	-	-	-	-	-		
1997 01	-	-	-	-	-	-	-	-		
1997 02	-	-	-	-	-	-	-	-		
1997 03	-	-	-	-	-	-	-	-		
1997 04	:	:	:	-	10	-	-	:		
1996 01 - 04	910	910	905	-	-	-	-	5		
1997 01 - 04	:	:	:	-	10	-	-	:		
EINFUHREN AUS DER GUS						IMPORTS FROM THE CIS		IMPORTATIONS EN PROVENANCE DE LA CEI		
1995 01-12	62634	59764	3359	1791	20629	2496	4822	6256	-	
1996 01-12	70961	66694	4865	816	25545	2780	4205	8715	-	
1995 12	4519	4310	354	173	1683	79	158	502	-	
1996 01	4583	4378	243	-	2079	316	339	13	-	
1996 02	4957	4823	213	91	1926	248	480	632	-	
1996 03	5062	4735	379	99	1770	130	370	906	-	
1996 12	5759	5297	248	32	2561	275	203	410	-	
1997 01	6749	6178	176	22	2549	219	212	1064	-	
1997 02	5803	5360	244	131	1925	375	93	799	-	
1997 03	6420	5818	632	-	2356	411	303	688	-	
1996 01 - 03	14602	13936	835	190	5775	694	1189	1551	-	
1997 01 - 03	18972	17356	1052	153	6830	1005	608	2551	-	

	L	NL	A	P	FIM	S	UK	U.S.A.		
ROHOEL UND FEEDSTOCKS		CRUDE OIL AND FEEDSTOCKS						PETROLE BRUT ET SEMI RAFFINE		
EINFUHREN		IMPORTS						IMPORTATIONS		
1000 T		1000 T						1000 T		
EINFUHREN AUS IRAN		IMPORTS FROM IRAN						IMPORTATIONS EN PROVENANCE D'IRAN		
10945	5774	-	2635	2103	940	1995 01-12				
13152	5072	81	1600	1374	818	1996 01-12				
991	190	-	264	273	115	1996 01				
1324	525	81	83	277	112	1996 02				
1251	202	-	-	-	120	1996 03				
908	880	-	286	278	121	1996 04				
1023	-	-	140	-	-	1997 01				
955	504	81	134	-	-	1997 02				
1061	202	-	250	-	-	1997 03				
605	991	:	:	:	-	1997 04				
4474	1797	81	633	828	468	1996 01 - 04				
3644	1697	:	:	:	-	1997 01 - 04				
EINFUHREN AUS SAUDI-ARABIEN		IMPORTS FROM SAUDI ARABIA						IMPORT. EN PROVENANCE D'ARABIE SAOUDITE		
12609	15082	-	2704	1525	3671	1995 01-12				
11377	13383	106	2553	2012	2598	1996 01-12				
1239	1587	-	212	-	134	1995 12				
1012	1362	-	82	-	526	1996 01				
775	827	106	354	-	134	1996 02				
1148	1069	-	217	273	133	1996 03				
1185	1795	-	287	-	139	1996 12				
1047	1211	-	248	562	162	1997 01				
1206	586	106	83	285	-	1997 02				
941	1069	-	302	327	235	1997 03				
2935	3258	106	653	793	16871	1996 01 - 03				
3194	2866	106	633	1774	397	1997 01 - 03				
EINFUHREN AUS KUWAIT		IMPORTS FROM KUWAIT						IMPORTATIONS EN PROVENANCE DU KOWEIT		
-	-8142	-	-	-	1967	1995 01-12				
-	8828	-	-	-	1640	1996 01-12				
-	719	-	-	-	127	1996 01				
-	1131	-	-	-	131	1996 02				
-	677	-	-	-	242	1996 03				
-	475	-	-	-	123	1996 04				
-	719	-	-	-	118	1997 01				
-	1131	-	-	-	228	1997 02				
-	677	-	-	-	124	1997 03				
-	472	-	-	-	120	1997 04				
-	3002	-	-	-	623	1996 01 - 04				
-	2999	-	-	-	590	1997 01 - 04				
EINFUHREN AUS KATAR		IMPORTS FROM QATAR						IMPORTATIONS EN PROVENANCE DU QATAR		
74	-	-	-	-	-	1995 01-12				
78	-	-	-	-	-	1996 01-12				
-	-	-	-	-	-	1996 01				
-	-	-	-	-	-	1996 02				
78	-	-	-	-	-	1996 03				
-	-	-	-	-	-	1996 04				
-	-	-	-	-	-	1997 01				
-	-	-	-	-	-	1997 02				
-	-	-	-	-	-	1997 03				
-	-	-	-	-	-	1997 04				
78	-	-	-	-	-	1996 01 - 04				
-	-	-	-	-	-	1997 01 - 04				
EINFUHREN AUS VEREINIGTEN ARAB. EMIRATEN		IMPORTS FROM THE UNITED ARAB EMIRATES						IMPORT. EN PROV. DES EMIRATS ARABES UNIS		
-	-	-	73	-	-	286	1995 01-12			
-	31	-	-	-	192	1996 01-12				
-	-	-	-	-	-	1996 01				
-	-	-	-	-	-	1996 02				
-	-	-	-	-	-	1996 03				
-	-	-	-	-	71	1996 04				
-	-	-	-	-	-	1997 01				
-	-	-	-	-	-	1997 02				
-	-	-	-	-	-	1997 03				
-	-	-	-	-	-	1997 04				
-	-	-	-	-	-	1996 01 - 04				
-	-	-	-	-	71	1997 01 - 04				
EINFUHREN AUS DER GUS		IMPORTS FROM THE CIS						IMPORTATIONS EN PROVENANCE DE LA CEI		
14695	2181	-	714	1302	1568	2821	1072	1995 01-12		
12042	2979	111	551	2334	1822	4196	1043	1996 01-12		
892	260	-	-	102	107	209	-	1995 12		
1085	135	111	-	94	-	168	-	1996 01		
663	304	-	-	134	-	266	65	1996 02		
728	91	-	137	54	273	125	-	1996 03		
1058	147	-	-	308	154	363	-	1996 12		
1240	135	111	271	333	127	290	66	1997 01		
966	298	-	-	291	152	529	-	1997 02		
817	91	-	-	428	174	520	-	1997 03		
2476	530	111	137	282	273	559	65	1996 01 - 03		
3023	524	111	271	1052	453	1339	66	1997 01 - 03		

	EUR 15	EUR 12	B	DK	D	GR	E	F	IRL	
ROHOEL UND FEEDSTOCKS			CRUDE OIL AND FEEDSTOCKS				PETROLE BRUT ET SEMI RAFFINE			
1000 T			1000 T				1000 T			
EINFUHREN AUS NORWEGEN			IMPORTS FROM NORWAY				IMPORTATIONS EN PROVENANCE DE NORVEGE			
1995 01-12	102188	90459	7645	4011	21278	-	536	13593	1891	
1996 01-12	112827	101523	10116	4756	22422	-	1948	15000	1847	
1996 01	9686	8474	518	399	1310	-	301	1666	224	
1996 02	9716	8601	729	481	1927	-	218	1532	157	
1996 03	9155	8321	978	464	2134	-	84	1001	163	
1996 04	8490	7666	1067	325	1665	-	135	1008	82	
1997 01	10200	9299	983	315	2243	-	-	1731	250	
1997 02	6572	5895	818	453	1517	-	134	1439	164	
1997 03	9729	9088	1321	268	1837	-	139	1239	162	
1997 04	:	:	:	273	1783	:	:	:	334	
1996 01 - 04	37047	33062	3292	1669	7036	-	738	5207	626	
1997 01 - 04	:	:	:	1309	7380	:	273	:	910	
EINFUHREN AUS OPEC-LAENDERN			IMPORTS FROM OPEC				IMPORTATIONS EN PROVENANCE DE L'OPEP			
1995 01-12	247870	242469	13723	780	32659	12373	34351	42460	-	
1996 01-12	250444	244706	14951	616	30370	14171	35081	41760	-	
1995 12	21510	20940	1241	103	1461	987	3695	3324	-	
1996 01	21141	20370	2267	103	2786	810	2707	3131	-	
1996 02	20164	19015	1279	103	1518	996	2410	3445	-	
1996 03	21436	21102	1114	103	2673	1188	3105	3865	-	
1996 12	21876	21427	1017	-	2529	1246	3233	3438	-	
1997 01	22309	21250	1234	-	2370	1484	3524	3303	-	
1997 02	21528	20455	833	-	2253	1047	2548	3681	-	
1997 03	18989	18522	677	-	2730	1163	2201	2912	-	
1996 01 - 03	62741	60487	4660	309	6977	2994	8222	10441	-	
1997 01 - 03	62826	60227	2744	-	7353	3694	8273	9896	-	
GESAMTAUSFUHREN			TOTAL EXPORTS				EXPORTATIONS TOTALES			
1995 01-12	92026	91867	2539	5012	763	643	-	433	-	
1996 01-12	88425	87985	2735	5284	1778	272	-	921	-	
1996 01	7278	7247	243	386	43	-	-	14	-	
1996 02	7882	7835	157	340	190	51	-	178	-	
1996 03	7384	7359	230	463	40	-	-	104	-	
1996 04	6808	6780	250	402	90	-	-	105	-	
1997 01	6895	6867	169	432	147	-	-	97	-	
1997 02	7061	7016	184	465	244	-	-	96	-	
1997 03	8116	8078	239	426	250	50	-	38	-	
1997 04	:	:	:	580	250	:	-	:	-	
1996 01 - 04	29352	29221	880	1591	363	51	-	401	-	
1997 01 - 04	:	:	:	1903	891	:	-	:	-	
1997 / 1996 %	:	:	:	19.6	145.5	:	-	:	-	
EINSATZ IN DEN RAFFINERIEEN			INPUT TO REFINERIES				ENTREES EN RAFFINERIES			
1995 01-12	625832	586213	29162	9760	114936	17740	56281	82188	2256	
1996 01-12	643031	602779	35036	10592	116364	19885	54392	86378	2125	
1995 12	55295	51787	2761	873	9457	1549	4991	7628	201	
1996 01	54559	51247	2665	987	9752	1685	4726	7577	215	
1996 02	51540	48265	2775	907	9038	1642	4564	7007	199	
1996 03	52354	48965	2944	854	9356	1628	4264	7118	212	
1996 12	56048	52564	3139	964	9908	1704	4733	7148	94	
1997 01	55771	52322	2960	950	9360	1595	5099	7940	237	
1997 02	49191	46139	2705	829	8565	1663	3954	6990	178	
1997 03	49659	49665	2899	898	9612	1746	4229	7029	245	
1996 01 - 03	158461	148477	8384	2748	28146	4955	13554	21702	626	
1997 01 - 03	157621	148126	8564	2677	27537	5004	13282	21959	660	
1997 / 1996 %	-0.5	-0.2	2.1	-2.6	-2.2	1.0	-2.0	1.2	5.4	
BESTAENDE AM ENDE EINES ZEITRAUMS			STOCKS END OF PERIOD				STOCKS - FIN DE PERIODE			
1995 12	55220	50942	868	875	19112	1497	3438	6926	310	
1996 12	55183	51257	801	652	19074	1231	4119	7155	348	
1995 12	55220	50942	868	875	19112	1497	3438	6926	310	
1996 01	52513	48592	851	680	18811	1202	2948	6559	319	
1996 02	52848	48919	723	646	18907	1070	2882	6773	352	
1996 03	53669	49792	770	720	19070	1297	2968	6899	303	
1996 12	55183	51257	801	652	19074	1231	4119	7155	348	
1997 01	56106	52121	920	634	19365	1265	3803	7061	342	
1997 02	55403	51507	650	801	19101	1415	4217	7037	329	
1997 03	56530	52570	924	720	19010	1548	4025	7086	239	
ROHOEL UND MINERALOELERZEUGNISSE			CRUDE OIL AND PETROLEUM PRODUCTS				PETROLE BRUT ET PRODUITS PETROLIERS			
NETTOEINFUHREN			NET IMPORTS				IMPORTATIONS NETTES			
1995 01-12	447940	414954	24437	2681	128974	17249	59607	81560	5445	
1996 01-12	466295	427899	28130	2135	133674	17615	57879	83025	5837	
1995 12	39353	36160	2350	321	10874	1350	5123	7273	415	
1996 01	38374	35675	2409	341	11268	1420	4388	6551	424	
1996 02	36669	33730	2721	482	10741	1423	4460	6968	384	
1996 03	37480	34506	2264	259	10845	1496	4556	7244	431	
1996 12	40304	36569	2690	-300	11399	1488	5188	7307	571	
1997 01	42794	39459	2976	18	11853	1771	5142	7785	560	
1997 02	35396	32754	1904	55	9704	1370	4800	6951	520	
1997 03	36155	33337	2735	-239	10663	1421	4677	6318	360	
1996 01 - 03	112523	103911	7394	1082	32854	4339	13404	20763	1239	
1997 01 - 03	114345	105550	7615	-166	32220	4562	14619	21054	1440	
1997 / 1996 %	1.6	1.6	3.0	-115.3	-1.9	5.1	9.1	1.4	16.2	

I	L	NL	A	P	FIN	S	UK	U.S.A.		
ROHÖL UND FEEDSTOCKS			CRUDE OIL AND FEEDSTOCKS				PETROLE BRUT ET SEMI RAFFINE			
1000 T			1000 T				1000 T			
EINFÜHREN AUS NORWEGEN			IMPORTS FROM NORWAY				IMPORTATIONS EN PROVENANCE DE NORVEGE			
163		13260		679	2564	9165	27403	13166	1995 01-12	
1729		15110		428	2407	8897	28167	15479	1996 01-12	
466		1553		-	79	1153	2037	896	1996 01	
		1346		81	197	918	2130	896	1996 02	
		1265		-	108	726	2232	1159	1996 03	
141		1206		-	232	592	2037	1461	1996 04	
219		1390		-	375	526	2168	1027	1997 01	
223		1147		-	118	559	-	878	1997 02	
102		1266		-	-	641	-	1187	1997 03	
40		1420		-	-	-	-	-	1997 04	
607		5370		81	616	3369	8436	4412	1996 01 - 04	
584		5223		-	-	-	7740	-	1997 01 - 04	
EINFÜHREN AUS OPEC-LAENDERN			IMPORTS FROM OPEC				IMPORTATIONS EN PROVENANCE DE L'OPEP			
48066		36906		9732	-	5401	11419	191591	1995 01-12	
54763		36109	1102	8356	-	4636	10529	202617	1996 01-12	
5383		3060		708	-	570	978	15858	1995 12	
4232		2855	436	553	-	335	926	17127	1996 01	
4710		3002	666	741	-	483	811	14002	1996 02	
5008		2422		740	-	334	884	17177	1996 03	
5035		3731		585	-	449	613	16327	1996 12	
5372		2486	436	788	-	623	689	16366	1997 01	
4126		2588	666	643	-	407	2736	15565	1997 02	
4895		2431		897	-	467	616	16574	1997 03	
13950		8279	1102	2034	-	1152	2621	48306	1996 01 - 03	
14393		7505	1102	2328	-	1497	4041	48505	1997 01 - 03	
GESAMTAUSFÜHREN			TOTAL EXPORTS				EXPORTATIONS TOTALES			
413		-1177				159	80887	1872	1995 01-12	
320		853				440	75822	4382	1996 01-12	
5		56				31	6500	164	1996 01	
6		93				47	6820	169	1996 02	
108		51				25	6363	143	1996 03	
15		90				28	5828	204	1996 04	
20		37				28	5965	735	1997 01	
47		72				45	5908	797	1997 02	
60		121				38	6894	611	1997 03	
10		38				-	5944	-	1997 04	
134		290				131	25511	680	1996 01 - 04	
137		268				-	24711	-	1997 01 - 04	
2.2		-7.6				-	-3.1	-	1997 / 1996 x	
EINSATZ IN DEN RAFFINERIEN			INPUT TO REFINERIES				ENTREES EN RAFFINERIES			
88343		78961		8839	13843	11312	19468	92743	749492	1995 01-12
88515		80159		9409	12664	10254	20589	96669	762710	1996 01-12
8067		6932		775	1017	1016	717	8311	65008	1995 12
8030		6980		724	847	852	736	7783	61863	1996 01
7257		6684		686	1119	849	748	7073	57676	1996 02
7417		6054		783	1186	843	763	7932	61808	1996 03
8287		6928		775	1295	855	854	8364	65516	1996 12
8095		6936		724	1177	874	851	7973	62233	1997 01
6655		6226		686	1004	821	545	7370	55619	1997 02
7631		6330		783	1037	821	390	8009	62643	1997 03
22704		19718		2193	3152	2544	5247	22788	181347	1996 01 - 03
22381		19492		2193	3218	2516	4786	23352	180495	1997 01 - 03
-1.4		-1.2		-	2.1	-1.1	-8.8	2.5	-0.5	1997 / 1996 x
BESTAENDE AM ENDE EINES ZEITRAUMS			STOCKS END OF PERIOD				STOCKS - FIN DE PERIODE			
6824		4080		1352	934	1614	312	6078	125621	1995 12
6291		4488		1429	666	1320	177	6432	120469	1996 12
6824		4080		1352	934	1614	1312	6078	125621	1995 12
5575		4168		1369	1059	1270	1282	6420	128572	1996 01
6009		4079		1476	971	1144	1309	6507	125525	1996 02
5767		4154		1411	981	1005	1461	6863	125913	1996 03
6291		4488		1429	666	1320	1177	6432	120469	1996 12
6488		4428		1429	1049	1436	1120	6766	122512	1997 01
6489		4250		1429	899	1351	1116	6319	122069	1997 02
6856		4332		1429	1140	1123	1408	6690	124318	1997 03
ROHÖL UND MINERALÖLERZEUGNISSE			CRUDE OIL AND PETROLEUM PRODUCTS				PETROLE BRUT ET PRODUITS PETROLIERS			
NETTOEINFÜHREN			NET IMPORTS				IMPORTATIONS NETTES			
90174	1719	32291	9683	14094	7048	16255	-43277	404273	1995 01-12	
88751	1824	35723	10532	13192	9024	18840	-39886	430679	1996 01-12	
8641	141	2633	882	1200	856	1455	-4161	32415	1995 12	
8121	157	3038	797	1096	428	1474	-3538	35683	1996 01	
6863	158	2177	843	1036	847	1249	-3683	28839	1996 02	
7583	150	1980	759	884	554	1661	-3186	35245	1996 03	
7930	152	3285	882	885	1067	1786	-4026	36298	1996 12	
8508	156	2949	797	1530	1012	1526	-3789	37129	1997 01	
6944	166	2734	843	777	599	1200	-3171	33186	1997 02	
7028	167	2452	759	1277	478	1581	-3522	37548	1997 03	
22567	465	7195	2399	3016	1829	4384	-10407	99767	1996 01 - 03	
22480	489	8135	2399	3584	2089	4307	-10482	107863	1997 01 - 03	
-0.4	5.2	13.1	-	18.8	14.2	-1.8	0.7	8.1	1997 / 1996 x	

	EUR 15	EUR 12	B	DK	D	GR	E	F	IRL	
MINERALOELERZEUGNISSE NETTOERZEUGUNG IN DEN RAFFINERIEN 1000 T						PETROLEUM PRODUCTS NET PRODUCTION IN REFINERIES 1000 T			PRODUITS PETROLIERS PRODUCT. NETTE DANS LES RAFFINERIES 1000 T	
ALLE MINERALOELERZEUGNISSE	ALL PETROLEUM PRODUCTS					TOUS PRODUITS PETROLIERS				
1995 01-12	587726	549117	27671	9376	107868	16942	52310	76738	2176	
1996 01-12	602519	562011	33641	10366	108989	18971	49961	78835	2059	
1995 12	51763	48376	2645	859	8877	1479	4652	7093	200	
1996 01	50949	47647	2488	952	9047	1622	4369	6887	207	
1996 02	47898	44703	2553	886	8420	1557	4227	6326	191	
1996 03	48994	45651	2810	822	8748	1345	3987	6457	204	
1996 12	52492	49005	2977	977	9291	1623	4346	6485	91	
1997 01	52488	48999	2819	976	8715	1812	4689	7197	229	
1997 02	46084	42962	2579	797	7983	1587	3625	6403	178	
1997 03	49121	46173	2754	884	8926	1670	3879	6341	244	
1996 01 - 03	147861	138001	7951	2660	26215	4724	12583	19670	602	
1997 01 - 03	147693	138134	8152	2687	25624	5069	12193	19941	651	
1997 / 1996 %	-0.1	0.1	2.5	-0.1	-2.3	7.3	-3.1	1.4	8.1	
RAFFINERIEGAS	REFINERY GAS					GAZ DE RAFFINERIE				
1995 01-12	2528	2528	-	47	554	144	97	236	-	
1996 01-12	2523	2450	-	52	491	140	28	186	-	
1996 01	205	197	-	4	43	13	2	15	-	
1996 02	199	193	-	4	44	12	6	14	-	
1996 03	172	165	-	4	45	10	3	14	-	
1996 04	181	175	-	5	38	12	8	15	-	
1997 01	200	197	-	5	30	12	7	13	-	
1997 02	176	173	-	4	37	13	-1	11	-	
1997 03	111	106	-	4	-31	13	-6	10	-	
1997 04	:	:	:	5	47	:	-4	:	-	
1996 01 - 04	757	730	-	17	170	47	19	58	-	
1997 01 - 04	:	:	:	18	83	:	-4	:	-	
1997 / 1996 %	:	:	:	5.9	-51.2	:	-121.1	:	-	
FLUESSIGGAS	LPG					GPL				
1995 01-12	15564	15293	458	148	3042	459	1798	2421	32	
1996 01-12	16279	15670	543	161	2789	533	1497	2772	36	
1995 12	1288	1267	41	10	201	45	175	222	4	
1996 01	1322	1284	32	13	224	46	113	255	4	
1996 02	1269	1222	38	12	208	49	134	231	4	
1996 03	1312	1256	50	13	219	45	128	254	4	
1996 12	1415	1374	52	14	212	53	149	223	3	
1997 01	1416	1378	41	13	190	49	153	248	4	
1997 02	1356	1307	50	13	183	47	127	247	3	
1997 03	1459	1399	64	18	221	47	135	216	4	
1996 01 - 03	3903	3762	120	38	651	140	375	740	12	
1997 01 - 03	4231	4084	155	44	594	143	415	711	11	
1997 / 1996 %	8.4	8.6	29.2	15.8	-8.8	2.1	10.7	-3.9	-8.3	
MOTORENBENZIN	MOTOR SPIRIT					ESSENCES MOTEUR				
1995 01-12	139160	128314	5259	2132	25889	3545	9695	17729	382	
1996 01-12	139779	128968	5948	2656	26104	3383	9262	16650	382	
1995 12	11994	11013	528	205	2079	296	784	1596	32	
1996 01	11869	10951	463	225	2230	245	815	1475	32	
1996 02	10600	9777	407	210	2016	270	736	1246	34	
1996 03	11206	10282	530	211	2093	289	743	1319	31	
1996 12	11775	10776	458	247	2249	291	759	1256	28	
1997 01	11644	10652	462	226	1998	302	732	1386	28	
1997 02	10239	9429	453	221	1950	292	602	1229	23	
1997 03	11567	10710	527	251	2167	327	668	1371	40	
1996 01 - 03	33675	31010	1400	646	6339	804	2294	4040	97	
1997 01 - 03	33450	30791	1422	698	6115	921	2002	3986	91	
1997 / 1996 %	-0.7	-0.7	1.6	8.0	-3.5	14.6	-12.7	-1.3	-6.2	
PETROLEUM UND FLUGTURBINENKRAFTSTOFFE	KEROSENES AND JET FUELS					PETROLE LAMPANT ET CARBUREACTEURS				
1995 01-12	39207	38598	1355	273	3130	1746	4151	5695	121	
1996 01-12	43149	41712	1842	412	3315	1986	4071	6419	149	
1995 12	3519	3453	131	27	212	172	359	526	15	
1996 01	3666	3553	149	38	274	159	364	535	15	
1996 02	3282	3148	130	29	234	153	311	454	17	
1996 03	3561	3438	207	38	250	152	262	545	20	
1996 12	3448	3363	169	40	278	154	296	471	8	
1997 01	3701	3570	149	32	251	177	350	567	18	
1997 02	3150	3049	147	33	264	119	259	433	16	
1997 03	3433	3295	128	43	334	137	315	485	20	
1996 01 - 03	10509	10139	486	105	758	464	937	1534	52	
1997 01 - 03	10284	9914	424	108	849	433	924	1485	54	
1997 / 1996 %	-2.2	-2.2	-12.8	2.9	12.0	-6.7	-1.4	-3.2	3.8	
ROHBENZIN	NAPHTAS					NAPHTAS				
1995 01-12	37834	36431	696	145	9616	755	2472	4252	65	
1996 01-12	37864	36075	1148	196	9301	977	2303	4282	59	
1996 01	3435	3311	75	19	839	85	220	369	6	
1996 02	3289	3168	140	15	772	85	231	424	6	
1996 03	3146	3016	97	17	789	77	176	367	8	
1996 04	2866	2762	111	16	765	63	174	236	8	
1997 01	3595	3457	122	25	814	100	267	478	7	
1997 02	3207	3102	117	20	706	78	184	509	6	
1997 03	3443	3361	108	21	725	75	295	514	9	
1997 04	:	:	:	-	687	:	196	:	8	
1996 01 - 04	12736	12257	423	67	3165	310	801	1396	28	
1997 01 - 04	:	:	:	66	2932	:	942	:	30	
1997 / 1996 %	:	:	:	-1.5	-7.4	:	17.6	:	7.1	

I	L	NL	A	P	FIN	S	UK	U.S.A.	
MINERALOELERZEUGNISSE NETTOERZEUGUNG IN DEN RAFFINERIEEN 1000 T			PETROLEUM PRODUCTS NET PRODUCTION IN REFINERIES 1000 T				PRODUITS PETROLIERS PRODUCT, NETTE DANS LES RAFFINERIES 1000 T		
ALLE MINERALOELERZEUGNISSE			ALL PETROLEUM PRODUCTS				TOUS PRODUITS PETROLIERS		
83278	74421	8268	12805	11651	18690	85532	708342	1995 01-12	
82639	75541	8756	11666	11897	19855	89343	723306	1996 01-12	
7544	6435	722	934	1006	1659	7658	61895	1995 12	
7489	6668	664	765	983	1675	7153	58426	1996 01	
6784	6186	624	1034	915	1656	6439	54395	1996 02	
6933	5689	720	1099	952	1671	7357	58357	1996 03	
7726	6542	706	1203	1001	1780	7744	62711	1996 12	
7559	6564	660	1081	1042	1787	7358	59153	1997 01	
6232	5821	618	922	1041	1463	6835	53067	1997 02	
7117	5984	718	942	915	1315	7432	59403	1997 03	
21206	18543	2008	2898	2850	5002	20949	171178	1996 01 - 03	
20908	18369	1996	2945	2998	4565	21625	171623	1997 01 - 03	
-1.4	-0.9	-0.6	1.6	5.2	-8.7	3.2	0.3	1997 / 1996 %	
RAFFINERIEGAS			REFINERY GAS				GAZ DE RAFFINERIE		
253	1062	-	-	-	-	135	1095	1995 01-12	
229	1074	-8	-	81	-	250	63	1996 01-12	
21	89	-	-	8	-	10	-11	1996 01	
23	81	-	-	6	-	9	-24	1996 02	
6	71	-	-	7	-	12	-3	1996 03	
9	76	-	-	6	-	12	-17	1996 04	
21	96	-2	-	5	-	13	-19	1997 01	
15	83	-3	-	6	-	11	-9	1997 02	
22	84	-1	-	6	-	10	-8	1997 03	
18	96	-	-	-	-	9	-	1997 04	
59	317	-	-	27	-	43	-55	1996 01 - 04	
76	359	-	-	-	-	43	-	1997 01 - 04	
28.8	13.2	-	-	-	-	-	-	1997 / 1996 %	
FLUESSIGGAS			LPG				GPL		
2135	3176	40	411	-	231	1213	19043	1995 01-12	
2139	3542	20	374	328	261	1284	19391	1996 01-12	
172	259	6	31	-	15	107	1155	1995 12	
190	274	1	29	21	16	104	1193	1996 01	
175	254	-	42	33	14	75	1215	1996 02	
180	222	4	43	29	23	98	1731	1996 03	
201	304	6	35	21	14	128	1278	1996 12	
194	313	1	40	23	14	133	1268	1997 01	
172	315	-	30	28	21	120	1115	1997 02	
198	338	4	38	31	25	120	1627	1997 03	
545	750	5	114	83	53	277	4139	1996 01 - 03	
564	966	5	108	82	60	373	4010	1997 01 - 03	
3.5	28.8	-	-5.3	-1.2	13.2	34.7	-3.1	1997 / 1996 %	
MOTORENBENZIN			MOTOR SPIRIT				ESSENCES MOTEUR		
18745	14880	2266	2803	4477	4103	27255	325516	1995 01-12	
19026	14942	2267	2568	4199	4345	28047	329798	1996 01-12	
1609	1265	223	246	382	376	2373	28656	1995 12	
1654	1288	184	188	345	389	2336	26839	1996 01	
1479	1259	134	268	320	369	1852	25037	1996 02	
1461	1081	199	235	354	371	2289	26798	1996 03	
1718	1205	223	252	376	400	2313	28432	1996 12	
1800	1165	184	230	390	418	2323	27085	1997 01	
1390	928	134	235	333	343	2126	24272	1997 02	
1634	1162	199	258	343	315	2305	27176	1997 03	
4594	3628	517	691	1019	1129	6677	78674	1996 01 - 03	
4824	3255	517	723	1066	1076	6754	78533	1997 01 - 03	
5.0	-10.3	-	4.6	4.6	-4.7	4.3	-0.2	1997 / 1996 %	
PETROLEUM UND FLUGTURBINENKRAFTSTOFFE			KEROSENE AND JET FUELS				PETROLE LAMPANT ET CARBUREACTEURS		
4127	6189	416	1053	-	103	10758	70075	1995 01-12	
4087	6527	480	972	723	234	11932	75601	1996 01-12	
375	561	35	58	-	31	1017	6679	1995 12	
374	589	43	61	51	-9	995	6906	1996 01	
364	482	32	76	74	28	898	6023	1996 02	
343	511	35	92	63	25	1018	6129	1996 03	
293	525	35	99	44	6	1030	6769	1996 12	
354	542	43	81	60	28	1049	6510	1997 01	
248	469	32	97	35	74	964	5720	1997 02	
244	505	35	73	86	17	1011	6135	1997 03	
1081	1582	110	229	188	72	2911	19058	1996 01 - 03	
846	1516	110	251	201	59	3024	18365	1997 01 - 03	
-21.7	-4.2	-	9.6	6.9	-18.1	3.9	-3.6	1997 / 1996 %	
ROHBENZIN			NAPHTAS				NAPHTAS		
3629	11230	861	-	-	1403	2710	7785	1995 01-12	
3502	10681	801	302	-	1487	2825	8230	1996 01-12	
389	1025	50	29	95	234	538	1996 01		
271	943	35	27	94	246	643	1996 02		
287	914	73	12	118	211	674	1996 03		
234	825	81	22	82	249	666	1996 04		
280	1042	71	23	115	251	730	1997 01		
226	959	74	27	78	223	771	1997 02		
286	1000	70	35	47	258	774	1997 03		
343	1006	-	-	-	250	-	1997 04		
1181	3707	239	90	389	940	2521	1996 01 - 04		
1135	4007	-	-	-	982	-	1997 01 - 04		
-3.9	8.1	-	-	-	4.5	-	1997 / 1996 %		

	EUR 15	EUR 12	B	DK	D	GR	E	F	IRL	
MINERALOELERZEUGNISSE NETTOERZEUGUNG IN DEN RAFFINERIEEN 1000 T				PETROLEUM PRODUCTS NET PRODUCTION IN REFINERIES 1000 T				PRODUITS PETROLIERS PRODUCT. NETTE DANS LES RAFFINERIES 1000 T		
DIESELKRAFTST. UND DESTILLATHEIZOELE				GAS/ DIESEL OIL				GASOIL ET FUEL-OIL FLUIDE		
1995 01-12	210495	195771	11069	4281	45230	3987	16576	30840	814	
1996 01-12	220573	205278	12601	4557	47326	4760	17280	32568	702	
1995 12	19167	17859	1038	399	3778	366	1492	3051	70	
1996 01	18782	17468	908	418	4000	412	1537	2964	73	
1996 02	18180	16927	1053	394	3822	399	1530	2817	63	
1996 03	17925	16681	1063	349	3879	407	1368	2731	68	
1996 12	20031	18695	1132	426	4096	451	1664	2822	28	
1997 01	20369	18975	1143	441	4016	449	1727	3380	78	
1997 02	17663	16446	949	333	3643	436	1449	2867	57	
1997 03	17892	16813	885	330	4068	403	1353	2589	84	
1996 01 - 03	54887	51076	3024	1161	11701	1218	4435	8512	204	
1997 01 - 03	55924	52234	2977	1104	11727	1288	4529	8836	219	
1997 / 1996 %	1.9	2.3	-1.6	-4.9	0.2	5.7	2.1	3.8	7.4	
RUECKSTANDSHEIZOELE				RESIDUAL FUEL OIL				FUEL-OIL RESIDUEL		
1995 01-12	97617	89956	4397	2348	11800	5787	11701	9249	776	
1996 01-12	98676	90695	6224	2332	11677	6634	10434	8895	759	
1995 12	8867	8118	448	207	1138	452	1088	863	71	
1996 01	8929	8213	523	235	934	645	981	875	78	
1996 02	8506	7822	544	222	905	570	980	843	70	
1996 03	8378	7676	415	190	954	536	855	794	75	
1996 12	8930	8129	605	226	1000	534	812	820	34	
1997 01	9060	8268	516	234	1032	695	1159	883	84	
1997 02	7471	6797	505	173	765	586	663	767	64	
1997 03	7990	7352	609	217	888	641	735	712	85	
1996 01 - 03	25813	23711	1482	647	2793	1751	2816	2512	223	
1997 01 - 03	24521	22417	1630	624	2685	1922	2557	2362	233	
1997 / 1996 %	-5.0	-5.5	10.0	-3.6	-3.9	9.8	-9.2	-6.0	4.5	
VERSCHIEDENE ERZEUGNISSE				SUNDRY PRODUCTS				PRODUITS PETROLIERS DIVERS		
1995 01-12	46571	43476	4533	-	9758	518	5810	6316	-17	
1996 01-12	43866	41359	5339	-	7979	558	5068	7017	-27	
1995 12	3334	3185	364	-	583	50	508	439	-	
1996 01	2801	2710	338	-	503	17	337	399	-1	
1996 02	2574	2447	341	-	420	19	299	297	-3	
1996 03	3292	3135	447	-	518	29	452	433	-2	
1996 12	3145	3095	449	-	564	35	443	428	-11	
1997 01	2386	2385	387	-	384	28	294	242	10	
1997 02	:	2653	378	-	436	16	342	340	3	
1997 03	:	3135	433	-	553	27	384	444	2	
1996 01 - 03	8667	8292	1126	-	1441	65	1088	1129	-6	
1997 01 - 03	:	8173	1198	-	1373	71	1020	1026	15	
1997 / 1996 %	:	-1.4	6.4	-	-4.7	9.2	-6.3	-9.1	-350.0	
DARUNTER PETROLKOKS				AMONG WHICH PETROLEUM COKE				DONT COKE DE PETROLE		
1995 01-12	1962	1939			954	-	448			
1996 01-12	2176	2176			1057	-	566			
1996 01	185	185			91	-	37			
1996 02	154	154			78	-	32			
1996 03	156	156			79	-	37			
1996 04	177	177			93	-	33			
1997 01	196	196			89	-	46			
1997 02	:	181			84	-	49			
1997 03	:	180			92	-	45			
1997 04	:	:			86	:	48			
1996 01 - 04	672	672			341	-	139			
1997 01 - 04	:	:			351	:	188			
1997 / 1996 %	:	:			2.9	:	35.3			
ALLE MINERALOELERZEUGNISSE BRUTTOINLANDSVERBRAUCH				ALL PETROLEUM PRODUCTS GROSS INLAND CONSUMPTION				TOUS PRODUITS PETROLIERS CONSOMMATION INTERIEURE BRUTE		
1995 01-12	-46061	-45519	-6130	-399	19884	-3599	-1300	1376	3073	
1996 01-12	-58924	-59052	-12210	-319	21526	-5263	-1544	-2233	3425	
1995 12	-3887	-3760	-389	53	1334	-149	952	157	273	
1996 01	-5758	-5452	-305	119	1760	-421	-1126	-78	238	
1996 02	-2027	-2406	-584	97	2328	-406	-136	-91	267	
1996 03	-3305	-3393	-815	41	2062	-358	81	-61	258	
1996 12	-6642	-6564	-1007	-158	1336	-381	-68	353	435	
1997 01	-4254	-4272	-506	46	2344	-640	-573	402	274	
1997 02	-5512	-5323	-769	-127	1158	-380	410	-603	302	
1997 03	-6748	-6804	-887	-214	1139	-416	179	-688	196	
1996 01 - 03	-11090	-11251	-1704	257	6150	-1185	-1181	-230	763	
1997 01 - 03	-16514	-16399	-2162	-295	4641	-1436	16	-889	772	
1997 / 1996 %	48.9	45.8	26.9	-214.8	-24.5	21.2	-101.4	286.5	1.2	
BESTAENDE AM ENDE EINES ZEITRAUMS				STOCKS END OF PERIOD				STOCKS - FIN DE PERIODE		
1995 12	93605	86076	3148	2829	21024	1665	9017	14233	720	
1996 12	93527	85369	3351	2817	20933	1970	8966	13732	809	
1995 12	93605	86076	3148	2829	21024	1665	9017	14233	720	
1996 01	94565	86948	2827	2793	21168	1923	9911	13903	675	
1996 02	91610	84777	3042	2703	20797	1962	9816	13910	548	
1996 03	89379	82650	2733	2609	20356	1703	9694	13820	546	
1996 12	93527	85369	3351	2817	20933	1970	8966	13732	809	
1997 01	94084	86056	3310	2769	21158	2235	9470	13521	836	
1997 02	94816	86876	3138	2724	21765	2063	9101	13980	879	
1997 03	94926	87107	3116	2726	22215	1828	9064	14149	871	

I	L	ML	A	P	FIN	S	UK	U.S.A.	
MINERALÖLERZEUGNISSE NETTOERZEUGUNG IN DEN RAFFINERIEEN 1000 T			PETROLEUM PRODUCTS NET PRODUCTION IN REFINERIES 1000 T				PRODUITS PÉTROLIERS PRODUCT. NETTE DANS LES RAFFINERIES 1000 T		
DIESELKRAFTST. UND DESTILLATHEIZÖLE			GAS/ DIESEL OIL				GASOIL ET FUEL-OIL FLUIDE		
31298		20523	3422	3983	4652	6650	27170	158572 1995 01-12	
31462		21360	3511	3761	4659	7125	28901	168316 1996 01-12	
3088		1877	268	291	392	648	2409	14369 1995 12	
2840		1807	278	270	413	623	2239	13392 1996 01	
2562		1824	267	307	341	645	2156	12629 1996 02	
2648		1541	279	349	351	614	2278	13318 1996 03	
3149		1964	268	397	388	680	2566	15276 1996 12	
3081		1972	278	343	425	691	2345	13493 1997 01	
2517		1736	267	291	380	570	2168	12059 1997 02	
2762		1692	279	280	285	515	2367	13881 1997 03	
8050		5172	824	926	1105	1882	6673	39339 1996 01 - 03	
8360		5400	824	914	1090	1776	6880	39433 1997 01 - 03	
3.9		4.4	-	-1.3	-1.4	-5.6	3.1	0.2 1997 / 1996 %	
RUECKSTANDSHEIZÖLE			RESIDUAL FUEL OIL				FUEL-OIL RESIDUEL		
17702		12035	1439	3191	1269	4953	10970	44667 1995 01-12	
17047		12447	1482	2764	1198	5301	11482	41353 1996 01-12	
1489		1134	168	203	121	460	1025	4144 1995 12	
1692		1194	159	159	82	475	897	3769 1996 01	
1593		986	130	263	93	461	846	3526 1996 02	
1637		975	146	264	106	450	981	3440 1996 03	
1606		1104	168	313	118	515	1075	3757 1996 12	
1516		1029	159	279	112	521	841	3941 1997 01	
1337		933	130	161	107	437	843	3418 1997 02	
1577		782	146	176	96	396	930	3193 1997 03	
4922		3155	435	686	281	1386	2724	10735 1996 01 - 03	
4430		2744	435	616	315	1354	2614	10552 1997 01 - 03	
-10.0		-13.0	-	-10.2	12.1	-2.3	-4.0	-1.7 1997 / 1996 %	
VERSCHIEDENE ERZEUGNISSE			SUNDRY PRODUCTS				PRODUITS PÉTROLIERS DIVERS		
5390		5342	685	503	1253	1157	5323	80708 1995 01-12	
5150		4965	1004	426	401	1102	4884	79737 1996 01-12	
390		360	22	28	111	16	463	6102 1995 12	
329		402	-1	8	34	58	378	5751 1996 01	
317		357	61	43	21	45	357	5317 1996 02	
371		374	57	43	30	70	470	6200 1996 03	
393		404	14	25	10	26	365	6429 1996 12	
313		387	-3	37	4	-	303	6090 1997 01	
327		398	:	34	104	-	379	5677 1997 02	
394		420	:	47	33	-	431	6579 1997 03	
1017		1133	117	94	85	73	1205	17268 1996 01 - 03	
1034		1205	:	118	141	-	1113	18346 1997 01 - 03	
1.7		6.4	:	25.5	65.9	-100.0	-7.6	6.2 1997 / 1996 %	
DARUNTER PETROLKOKS			AMONG WHICH PETROLEUM COKE				DONT COKE DE PÉTROLE		
537		-	-	-	-	23	-	26460 1995 01-12	
553		-	-	-	-	-	-	28238 1996 01-12	
57		-	-	-	-	-	-	2275 1996 01	
44		-	-	-	-	-	-	2141 1996 02	
40		-	-	-	-	-	-	2494 1996 03	
51		-	-	-	-	-	-	2459 1996 04	
61		-	-	-	-	-	-	2267 1997 01	
48		:	-	-	5	-	-	2065 1997 02	
43		:	-	-	5	-	-	2442 1997 03	
51		:	-	-	:	-	-	:	
192		-	-	-	-	-	-	9369 1996 01 - 04	
203		-	-	-	-	-	-	:	
5.7		:	-	-	-	-	-	25.5 1997 / 1996 %	
ALLE MINERALÖLERZEUGNISSE BRUTTOINLANDSVERBRAUCH			ALL PETROLEUM PRODUCTS GROSS INLAND CONSUMPTION				TOUS PRODUITS PÉTROLIERS CONSOMMATION INTÉRIEURE BRUTE		
5846	1748	-52724	2056	-149	-253	-2345	-13145	19728 1995 01-12	
5848	1812	-52886	2150	233	-102	-1920	-17441	20655 1996 01-12	
288	153	-4538	93	67	-121	-99	-1961	2216 1995 12	
191	149	-4878	229	127	-270	-265	-1228	3942 1996 01	
783	160	-4478	327	-122	264	-212	-224	4526 1996 02	
811	156	-4193	146	-266	26	-84	-1109	5168 1996 03	
-44	157	-4797	126	-230	110	-314	-2156	778 1996 12	
356	175	-4820	144	-92	2	-128	-1238	4925 1997 01	
228	147	-4343	160	-1	-70	-279	-1345	2986 1997 02	
-354	151	-4255	140	68	25	-109	-1723	2252 1997 03	
1785	465	-13549	702	-261	20	-561	-2561	13636 1996 01 - 03	
230	473	-13418	444	-25	-43	-516	-4306	10163 1997 01 - 03	
-87.1	1.7	-1.0	-36.8	-90.4	-315.0	-8.0	68.1	-25.5 1997 / 1996 %	
BESTAENDE AM ENDE EINES ZEITRAUMS			STOCKS END OF PERIOD				STOCKS - FIN DE PERIODE		
15511	95	7799	1559	1981	2259	3711	8054	66735 1995 12	
14668	107	7912	1558	2186	2307	4293	7918	65383 1996 12	
15511	95	7799	1559	1981	2259	3711	8054	66735 1995 12	
16028	103	7899	1474	1959	2407	3736	7759	64339 1996 01	
15440	101	7321	1307	2062	2125	3401	7075	60841 1996 02	
15128	95	6776	1301	1982	2198	3230	7208	57670 1996 03	
14668	107	7912	1558	2186	2307	4293	7918	65383 1996 12	
14852	88	8145	1558	2216	2330	4140	7456	63068 1997 01	
14896	107	8531	1558	2122	2257	4125	7570	61910 1997 02	
15144	123	8041	1558	2030	2167	4094	7800	62112 1997 03	

	EUR 15	EUR 12	B	DK	D	GR	E	F	IRL	
ALLE MINERALÖLERZEUGNISSE EINFÜHREN 1000 T	ALL PETROLEUM PRODUCTS IMPORTS 1000 T					TOUS PRODUITS PÉTROLIERS IMPORTATIONS 1000 T				
GESAMTEINFÜHREN	TOTAL IMPORTS					IMPORTATIONS TOTALES				
1995 01-12	182410	168516	13357	5027	43053	3786	11325	18872	4157	
1996 01-12	187780	171267	13898	5535	45942	3602	11111	16223	4545	
1995 12	15982	14866	1127	406	3914	450	931	1924	316	
1996 01	15783	14576	1373	515	3893	472	792	1161	311	
1996 02	14548	13487	1431	420	3719	276	712	1701	220	
1996 03	15012	13676	1128	460	3680	303	892	1413	359	
1996 12	16295	14978	1216	321	3677	365	1089	1822	460	
1997 01	16382	15335	1446	526	4237	371	1139	1551	411	
1997 02	14160	13159	1045	263	3438	243	995	1282	392	
1997 03	14592	13389	1183	376	3580	271	1183	1174	351	
1996 01 - 03	45343	41739	3932	1395	11292	1051	2396	4275	890	
1997 01 - 03	45134	41883	3674	1165	11255	885	3317	4007	1154	
1997 / 1996 %	-0.5	0.3	-6.6	-16.5	-0.3	-15.8	38.4	-6.3	29.7	
INNERGEMEINSCHAFTLICHE EINFÜHREN(EUR 15) (1)	INTRA-COMMUNITY IMPORTS (EUR 15) (1)					IMPORT. INTRA-COMMUNAUTAIRES (EUR 15) (1)				
1995 01-12	104507		11259	2167	35754	1226	3821	12309	4196	
1996 01-12	105184		11519	2436	38300	841	4099	10463	4547	
1995 12	9731		977	189	3283	144	386	1420	316	
1996 01	9023		993	165	3165	163	358	879	311	
1996 02	8682		1139	149	3155	61	286	1024	220	
1996 03	9016		903	240	3027	61	340	886	359	
1996 12	9130		1065	158	3075	83	398	1285	460	
1997 01	9415		1193	326	3552	63	538	886	411	
1997 02	7731		909	134	2918	36	448	569	392	
1997 03	7913		903	168	2925	25	402	644	351	
1996 01 - 03	26721		3035	554	9347	285	984	2789	890	
1997 01 - 03	25059		3005	628	9395	124	1388	2099	1154	
EINFÜHREN AUS DEN NIEDERLANDEN	IMPORTS FROM THE NETHERLANDS					IMPORTATIONS EN PROVENANCE DES PAYS-BAS				
1995 01-12	36399	36068	8735	236	22854	42	168	2022	-	
1996 01-12	38812	38694	8971	195	24402	9	61	2652	-	
1995 12	3298	3282	847	25	1904	-	4	227	-	
1996 01	3327	3292	777	16	2032	2	5	196	-	
1996 02	3369	3334	904	4	1957	-	2	228	-	
1996 03	3334	3310	781	3	1958	2	-	306	-	
1996 12	3392	3391	839	27	2091	1	15	269	-	
1997 01	3617	3583	869	3	2352	-	43	136	-	
1997 02	2954	2951	660	3	1903	-	74	169	-	
1997 03	2930	2924	781	16	1830	-	-	200	-	
1996 01 - 03	10030	9936	2462	23	5947	4	7	730	-	
1997 01 - 03	9501	9458	2310	22	6085	-	117	505	-	
EINFÜHREN AUS SCHWEDEN	IMPORTS FROM SWEDEN					IMPORTATIONS EN PROVENANCE DE SUEDE				
1995 01-12	6225	5947	49	1503	1921	-	101	612	-	
1996 01-12	6546	6242	113	158	2465	-	4	99	-	
1995 12	500	462	3	128	238	-	-	44	-	
1996 01	582	556	10	105	252	-	4	14	-	
1996 02	718	696	25	126	337	-	-	18	-	
1996 03	546	525	-	167	166	-	-	5	-	
1996 12	508	484	8	107	110	-	-	4	-	
1997 01	:	:	-	142	197	:	-	10	:	
1997 02	:	:	-	117	147	:	-	9	:	
1997 03	:	:	-	113	196	:	-	25	:	
1996 01 - 03	1846	1777	35	398	755	-	4	37	-	
1997 01 - 03	:	:	-	372	540	:	-	44	:	
EINFÜHREN AUS DEM VEREINIG. KOENIGREICH	IMPORTS FROM THE UNITED KINGDOM					IMPORTATIONS EN PROV. DU ROYAUME-UNI				
1995 01-12	19705	18563	814	27	1611	75	720	4450	4196	
1996 01-12	18802	18032	1049	246	2031	4	816	2893	4547	
1995 12	2329	2203	29	-	254	1	145	652	316	
1996 01	1547	1439	117	13	126	-	121	312	311	
1996 02	1138	1084	100	10	110	-	37	253	220	
1996 03	1343	1256	62	11	92	-	49	117	359	
1996 12	1969	1891	105	11	250	2	25	441	460	
1997 01	:	:	209	22	307	-	235	292	411	
1997 02	1315	1287	117	5	184	-	18	150	392	
1997 03	1351	1231	62	20	197	10	82	136	351	
1996 01 - 03	4028	3779	279	34	328	-	207	682	890	
1997 01 - 03	:	:	388	47	688	10	335	578	1154	
AUSSERGEHEINSCHAFTLICHE EINFÜHREN(EUR 15) (1)	EXTRA-COMMUNITY IMPORTS (EUR 15) (1)					IMPORT. EXTRA-COMMUNAUTAIRES (EUR 15) (1)				
1995 01-12	77903		2098	2860	7299	2560	7504	6563	-39	
1996 01-12	82596		2379	3099	7642	2761	7012	5760	-2	
1995 12	6251		150	217	631	306	545	504	-	
1996 01	6760		380	350	728	309	434	282	-	
1996 02	5866		292	271	564	215	426	677	-	
1996 03	5996		225	220	653	242	552	527	-	
1996 12	7165		151	163	602	282	691	537	-	
1997 01	6967		253	200	685	308	601	665	-	
1997 02	6429		136	129	520	207	547	713	-	
1997 03	6679		280	208	655	246	781	530	-	
1996 01 - 03	18622		897	841	1945	766	1412	1486	-	
1997 01 - 03	20075		669	537	1860	761	1929	1908	-	
1997 / 1996 %	7.8		-25.4	-36.2	-4.4	-0.7	36.6	28.4	-	
EINFÜHREN AUS NORWEGEN	IMPORTS FROM NORWAY					IMPORTATIONS EN PROVENANCE DE NORVEGE				
1995 01-12	7204	5956	539	543	1219	:	25	600	-	
1996 01-12	7441	5820	585	551	1397	:	-	342	-	
1995 12	759	672	53	38	197	-	-	78	-	
1996 01	629	515	65	48	91	-	-	35	-	
1996 02	574	502	84	19	165	-	-	52	-	
1996 03	633	511	59	31	152	-	-	18	-	
1996 12	628	522	36	40	127	-	-	53	-	
1997 01	707	679	122	51	150	-	-	68	-	
1997 02	426	358	51	30	91	-	-	41	-	
1997 03	661	578	59	42	125	-	28	69	-	
1996 01 - 03	1836	1528	208	98	408	-	-	105	-	
1997 01 - 03	1794	1615	232	123	366	-	28	178	-	

(1) INTRA-COMMUNITY IMPORTS AND EXTRA-COMMUNITY IMPORTS PRIOR TO 01.01.1995 REFER TO EUR 12
(1) IMPORTATIONS INTRA-COMMUNAUTAIRES ET IMPORTATIONS EXTRA-COMMUNAUTAIRES AVANT LE 01.01.1995 SE REFERENT A EUR 12
(1) INNERGEMEINSCHAFTLICHE EINFÜHREN UND AUSSERGEHEINSCHAFTLICHE EINFÜHREN VOR DEM 01.01.1995 BEZIEHEN SICH AUF EUR 12

I	L	NL	A	P	FIN	S	UK	U.S.A.		
ALLE MINERALÖLERZEUGNISSE EINFÜHREN 1000 T			ALL PETROLEUM PRODUCTS IMPORTS 1000 T				TOUS PRODUITS PÉTROLIERS IMPORTATIONS 1000 T			
GESAMTEINFÜHREN			TOTAL IMPORTS				IMPORTATIONS TOTALES			
25061	1721	29217	3218	3816	3610	7066	9124	41532	1995 01-12	
25815	1826	30968	3218	3075	4408	8887	8727	50850	1996 01-12	
2619	143	2074	254	350	289	573	612	3344	1995 12	
2405	158	2501	224	263	282	701	732	4284	1996 01	
1931	159	2049	245	171	287	529	678	3634	1996 02	
2080	150	2187	257	151	395	684	873	3936	1996 03	
2385	152	2482	254	206	334	729	803	5170	1996 12	
1982	156	2716	224	161	330	493	639	5124	1997 01	
1596	167	2909	245	164	334	472	665	4682	1997 02	
1554	167	2646	257	205	267	679	699	5526	1997 03	
6416	467	6757	776	585	964	1914	2283	11854	1996 01 - 03	
5132	490	8271	726	530	931	1594	2003	15332	1997 01 - 03	
-20.0	4.9	22.4	-	-9.4	-3.4	-16.7	-12.3	29.3	1997 / 1996 X	
INNERGEMEINSCHAFTLICHE EINFÜHREN(EUR 15) (1)			INTRA-COMMUNITY IMPORTS (EUR 15) (1)				IMPORT. INTRA-COMMUNAUTAIRES (EUR 15) (1)			
8167	1695	10829	477	2936	823	5014	3834		1995 01-12	
10326	1833	10627	315	2154	824	3477	3423		1996 01-12	
816	142	978	-	287	79	441	273		1995 12	
857	158	738	141	122	76	518	369		1996 01	
757	160	599	174	122	73	399	364		1996 02	
930	149	928	-	124	91	425	553		1996 03	
953	153	805	-	151	40	270	234		1996 12	
659	156	676	141	109	102	402	201		1997 01	
536	167	642	174	157	45	308	296		1997 02	
667	169	748	-	124	37	514	236		1997 03	
2554	467	2265	315	368	240	1342	1286		1996 01 - 03	
1862	492	2066	315	390	184	1224	753		1997 01 - 03	
EINFÜHREN AUS DEN WIEDERLANDEN			IMPORTS FROM THE NETHERLANDS				IMPORTATIONS EN PROVENANCE DES PAYS-BAS			
590	108		15	269	52	264	1044		1995 01-12	
1234	148		17	394	11	90	628		1996 01-12	
84	22		-	41	3	13	128		1995 12	
176	15		14	4	-	21	69		1996 01	
191	11		3	11	9	23	26		1996 02	
153	7		-	-	2	22	100		1996 03	
73	15		-	14	-	1	47		1996 12	
100	7		14	18	-	20	55		1997 01	
52	11		3	15	-	-	64		1997 02	
47	14		-	-	6	-	36		1997 03	
520	33		17	15	11	66	195		1996 01 - 03	
199	32		17	33	6	20	155		1997 01 - 03	
EINFÜHREN AUS SCHWEDEN			IMPORTS FROM SWEDEN				IMPORTATIONS EN PROVENANCE DE SUEDE			
693		323		3	278		742		1995 01-12	
904		312		35	304		729		1996 01-12	
		21		-	38		28		1995 12	
94		37		7	26		33		1996 01	
96		21		-	22		73		1996 02	
86		20		-	21		81		1996 03	
105		42		4	24		104		1996 12	
22		37		6	45		26		1997 01	
25		21		-	29		30		1997 02	
129		20		-	19		83		1997 03	
276		78		7	69		187		1996 01 - 03	
176		78		6	93		139		1997 01 - 03	
EINFÜHREN AUS DEM VEREINIG. KÖNIGREICH			IMPORTS FROM THE UNITED KINGDOM				IMPORTATIONS EN PROV. DU ROYAUME UNI			
2503	-	3316	-	851	34	1108			1995 01-12	
3363	-	2506	-	577	89	681			1996 01-12	
343	-	391	-	72	2	124			1995 12	
223	-	181	-	35	2	106			1996 01	
150	-	169	-	35	1	53			1996 02	
273	-	236	-	57	3	84			1996 03	
351	-	195	-	51	2	76			1996 12	
188	-	157	-	51	-	23			1997 01	
216	-	167	-	38	5	23			1997 02	
144	-	172	-	57	6	114			1997 03	
646	-	586	-	127	6	243			1996 01 - 03	
548	-	496	-	146	11	160			1997 01 - 03	
AUSSERGEMEINSCHAFTLICHE EINFÜHREN(EUR15) (1)			EXTRA-COMMUNITY IMPORTS (EUR 15) (1)				IMPORT. EXTRA-COMMUNAUTAIRES (EUR 15) (1)			
16894	26	18388	2741	880	2787	2052	5290	41532	1995 01-12	
15489	-7	20341	2903	921	3584	5410	5304	50850	1996 01-12	
1803	1	1096	254	63	210	122	339	3344	1995 12	
1538	-	1763	83	141	206	183	363	4284	1996 01	
1174	-1	1470	71	49	214	110	314	3634	1996 02	
1150	1	1259	257	27	304	259	320	3936	1996 03	
1432	-1	1677	254	55	294	459	569	5170	1996 12	
1323	-	2040	83	52	228	51	438	5124	1997 01	
1060	-	2267	71	7	289	114	369	4682	1997 02	
887	-2	1898	257	81	230	165	463	5526	1997 03	
3862	-	4492	411	217	724	572	997	11854	1996 01 - 03	
3270	-2	6205	411	140	747	1270	370	15332	1997 01 - 03	
-15.3	-	38.1	-	-35.5	3.2	-35.3	27.4	29.3	1997 / 1996 X	
EINFÜHREN AUS NORWEGEN			IMPORTS FROM NORWAY				IMPORTATIONS EN PROVENANCE DE NORVEGE			
1261		618		24	190	1058	1127	399	1995 01-12	
1210		876		60	362	1259	799	326	1996 01-12	
125		118		7	24	63	56	35	1995 12	
118		197		2	24	90	49	22	1996 01	
59		40		7	26	46	76	25	1996 02	
132		57		8	36	85	54	16	1996 03	
147		45		11	38	68	63	34	1996 12	
116		84		4	3	25	84		1997 01	
82		5		7	3	65	51	39	1997 02	
99		45		8	-	83	103	40	1997 03	
309		204		17	86	222	179	63	1996 01 - 03	
297		134		19	6	173	238	79	1997 01 - 03	

(1) INTRA-COMMUNITY IMPORTS AND EXTRA-COMMUNITY IMPORTS PRIOR TO 01.01.1995 REFER TO EUR 12
(1) IMPORTATIONS INTRA-COMMUNAUTAIRES ET IMPORTATIONS EXTRA-COMMUNAUTAIRES AVANT LE 01.01.1995 SE REFERENT A EUR 12
(1) INNERGEMEINSCHAFTLICHE EINFÜHREN UND AUSSERGEMEINSCHAFTLICHE EINFÜHREN VOR DEM 01.01.1995 BEZIEHEN SICH AUF EUR 12

	EUR 15	EUR 12	B	OK	D	GR	E	F	IRL
ALLE MINERALÖLERZEUGNISSE EINFÜHREN 1000 T									
EINFÜHREN AUS DEN USA									
1995 01-12	8193	8000	285	168	843	288	1840	454	-
1996 01-12	7298	7151	425	176	862	297	2078	274	-
1995 12	761	719	26	28	39	10	145	33	-
1996 01	695	683	26	1	100	-	140	18	-
1996 02	519	511	71	27	42	-	140	14	-
1996 03	414	403	23	-	40	14	110	13	-
1996 12	639	632	23	31	83	8	270	32	-
1997 01	511	511	19	1	59	64	-	57	-
1997 02	424	420	16	27	41	-	159	60	-
1997 03	552	552	23	33	80	-	239	8	-
1996 01 - 03	1628	1597	120	28	182	14	390	45	-
1997 01 - 03	1487	1483	58	61	180	64	398	125	-
EINFÜHREN AUS OPEC-LÄNDERN									
1995 01-12	20783	20695	365	172	1333	388	3841	2654	-
1996 01-12	17792	17790	288	30	1074	66	3148	2663	-
1995 09	1962	1962	25	76	187	-	325	294	-
1995 10	1962	1944	35	-	158	-	181	316	-
1995 11	1756	1756	-	-	121	-	361	196	-
1995 12	1709	1702	28	2	127	-	338	156	-
1996 09	1441	1441	-	-	96	18	155	188	-
1996 10	1427	1427	6	-	77	20	252	249	-
1996 11	1842	1842	27	30	118	3	334	277	-
1996 12	1518	1518	2	-	124	-	303	246	-
1995 01 - 12	20783	20695	365	172	1333	388	3841	2654	-
1996 01 - 12	17792	17790	288	30	1074	66	3148	2663	-
EINFÜHREN AUS ALGERIEN									
1995 01-12	9596	9583	230	63	960	26	2856	1859	-
1996 01-12	8622	8620	37	-	803	45	2696	1611	-
1995 12	962	962	26	-	88	-	293	145	-
1996 01	741	741	28	-	109	-	190	136	-
1996 02	731	731	7	-	57	-	238	59	-
1996 03	737	736	2	-	71	27	285	133	-
1996 12	694	694	-	-	89	-	251	92	-
1997 01	807	807	-	-	56	2	296	209	-
1997 02	705	705	-	-	65	-	192	216	-
1997 03	725	725	2	-	14	-	214	320	-
1996 01 - 03	2209	2208	37	-	237	27	713	328	-
1997 01 - 03	2237	2237	2	-	135	2	702	745	-
EINFÜHREN AUS LIBYEN									
1995 01-12	3959	3947	15	107	67	123	475	416	-
1996 01-12	4173	4173	243	-	268	20	408	528	-
1995 12	250	243	-	-	24	-	45	2	-
1996 01	284	284	-	-	15	-	42	23	-
1996 02	331	331	27	-	-	-	26	55	-
1996 03	284	284	28	-	-	-	-	50	-
1996 12	516	516	-	-	35	-	52	106	-
1997 01	446	446	30	-	18	-	78	52	-
1997 02	567	567	31	-	-	27	98	79	-
1997 03	522	522	28	-	-	-	92	90	-
1996 01 - 03	899	899	55	-	15	-	68	128	-
1997 01 - 03	1535	1535	89	-	18	27	268	221	-
EINFÜHREN AUS KUWAIT									
1995 01-12	1170	1170	-	-	12	-	-	-	-
1996 01-12	1157	1157	-	-	-	-	-	55	-
1995 12	109	109	-	-	-	-	-	-	-
1996 01	219	219	-	-	-	-	-	-	-
1996 02	-	-	-	-	-	-	-	-	-
1996 03	-	-	-	-	-	-	-	-	-
1996 12	-	-	-	-	-	-	-	-	-
1997 01	-	-	-	-	-	-	-	-	-
1997 02	300	300	-	-	-	-	-	-	-
1997 03	-	-	-	-	-	-	-	-	-
1996 01 - 03	219	219	-	-	-	-	-	-	-
1997 01 - 03	300	300	-	-	-	-	-	-	-
EINFÜHREN AUS SAUDI-ARABIEN									
1995 01-12	1099	1099	2	-	92	239	75	267	-
1996 01-12	797	797	2	-	3	3	-	331	-
1995 12	138	138	-	-	-	-	-	8	-
1996 01	98	98	-	-	1	-	-	43	-
1996 02	82	82	-	-	-	-	-	41	-
1996 03	152	152	-	-	-	-	-	105	-
1996 12	111	111	2	-	-	-	-	45	-
1997 01	82	82	-	-	-	-	-	48	-
1997 02	183	183	-	-	-	50	-	75	-
1997 03	12	12	-	-	-	-	-	7	-
1996 01 - 03	332	332	-	-	1	-	-	189	-
1997 01 - 03	277	277	-	-	-	50	-	130	-
EINFÜHREN AUS VENEZUELA									
1995 01-12	3619	3619	26	2	199	-	435	56	-
1996 01-12	1722	1722	6	30	-	-	44	45	-
1995 12	160	160	-	-	15	-	-	-	-
1996 01	107	107	-	2	-	-	-	-	-
1996 02	119	119	-	-	-	-	-	23	-
1996 03	109	109	-	-	-	-	21	-	-
1996 12	93	93	-	-	-	-	-	-	-
1997 01	86	86	-	-	-	-	19	-	-
1997 02	161	161	-	-	-	-	-	-	-
1997 03	3	3	-	-	-	-	-	-	-
1996 01 - 03	335	335	-	-	-	-	21	23	-
1997 01 - 03	250	250	-	-	-	-	19	-	-
ALL PETROLIUM PRODUCTS IMPORTS 1000 T									
IMPORTS FROM THE USA									
IMPORTS FROM OPEC									
IMPORTS FROM ALGERIA									
IMPORTS FROM LIBYA									
IMPORTS FROM KUWAIT									
IMPORTS FROM SAUDI ARABIA									
IMPORTS FROM VENEZUELA									
TOUS PRODUITS PÉTROLIERS IMPORTATIONS 1000 T									
IMPORTATIONS EN PROVENANCE DES USA									
IMPORTATIONS EN PROVENANCE DE L'OPEP									
IMPORTATIONS EN PROVENANCE DE L'ALGERIE									
IMPORTATIONS EN PROVENANCE DE LIBYE									
IMPORTATIONS EN PROVENANCE DU KUWEIT									
IMPORT. EN PROVENANCE D'ARABIE SAOUDITE									
IMPORTATIONS EN PROVENANCE DU VENEZUELA									

I	L	NL	A	P	FIN	S	UK	U.S.A.	
ALLE MINERALOELERZEUGNISSE EINFUHREN 1000 T			ALL PETROLEUM PRODUCTS IMPORTS 1000 T				TOUS PRODUITS PETROLIERS IMPORTATIONS 1000 T		
EINFUHREN AUS DEN USA			IMPORTS FROM THE USA				IMPORTATIONS EN PROVENANCE DES USA		
2917	1160		36	27		166	9	1995 01-12	
1715	1117		139	33		114	68	1996 01-12	
341	84		13	-		42	-	1995 12	
157	224		17	-		12	-	1996 01	
144	57		16	-		8	-	1996 02	
151	33		19	-		11	-	1996 03	
110	75		-	6		1	-	1996 12	
141	143		9	-		-	18	1997 01	
100	17		-	4		-	-	1997 02	
135	15		19	-		-	-	1997 03	
452	314		52	-		31	-	1996 01 - 03	
376	175		28	4		-	18	1997 01 - 03	
EINFUHREN AUS OPEC-LAENDERN			IMPORTS FROM OPEC				IMPORTATIONS EN PROVENANCE DE L'OPEP		
6071	3655	-	530	-		88	1686	20272 1995 01-12	
6321	2601	-	365	2		-	1232	20660 1996 01-12	
471	460	-	28	-		-	96	1717 1995 09	
404	625	-	26	-		18	199	1581 1995 10	
512	342	-	56	-		-	168	1716 1995 11	
719	197	-	43	-		7	92	1669 1995 12	
613	237	-	27	-		-	107	1542 1996 09	
537	163	-	25	-		-	98	1421 1996 10	
456	435	-	25	-		-	137	1497 1996 11	
633	-	-	25	-		-	185	1692 1996 12	
6071	3655	-	530	-		88	1686	20272 1995 01 - 12	
6321	2601	-	365	2		-	1232	20660 1996 01 - 12	
EINFUHREN AUS ALGERIEN			IMPORTS FROM ALGERIA				IMPORTATIONS EN PROVENANCE DE L'ALGERIE		
2156	795	-	457	-		13	181	7004 1995 01-12	
2114	851	-	365	2		-	98	7721 1996 01-12	
302	65	-	43	-		-	-	496 1995 12	
166	56	-	56	-		-	-	772 1996 01	
209	135	-	26	-		-	-	549 1996 02	
159	59	-	-	1		-	-	601 1996 03	
216	-	-	25	-		-	21	626 1996 12	
188	28	-	28	-		-	-	814 1997 01	
204	15	-	-	-		-	13	931 1997 02	
121	31	-	-	-		-	23	876 1997 03	
534	250	-	82	1		-	-	1922 1996 01 - 03	
513	74	-	28	-		-	36	2621 1997 01 - 03	
EINFUHREN AUS LIBYEN			IMPORTS FROM LIBYA				IMPORTATIONS EN PROVENANCE DE LIBYE		
2441	123	-	73	-		12	107	1995 01-12	
2556	61	-	-	-		-	89	1996 01-12	
149	23	-	-	-		7	-	1995 12	
204	-	-	-	-		-	-	1996 01	
223	-	-	-	-		-	-	1996 02	
206	-	-	-	-		-	-	1996 03	
277	-	-	-	-		-	46	1996 12	
238	-	-	11	-		-	19	1997 01	
314	-	-	-	-		-	18	1997 02	
212	-	-	-	-		-	100	1997 03	
633	-	-	-	-		-	-	1996 01 - 03	
764	-	-	11	-		-	137	1997 01 - 03	
EINFUHREN AUS KUWAIT			IMPORTS FROM KUWAIT				IMPORTATIONS EN PROVENANCE DU KOWEIT		
-	1158	-	-	-		-	-	1995 01-12	
-	1102	-	-	-		-	-	1996 01-12	
-	109	-	-	-		-	-	1995 12	
-	-	-	-	-		-	-	1996 01	
-	219	-	-	-		-	-	1996 02	
-	-	-	-	-		-	-	1996 03	
-	-	-	-	-		-	-	1996 12	
-	-	-	-	-		-	-	1997 01	
-	300	-	-	-		-	-	1997 02	
-	-	-	-	-		-	-	1997 03	
-	219	-	-	-		-	-	1996 01 - 03	
-	300	-	-	-		-	-	1997 01 - 03	
EINFUHREN AUS SAUDI-ARABIEN			IMPORTS FROM SAUDI ARABIA				IMPORT. EN PROVENANCE D'ARABIE SAOUDITE		
305	119	-	-	-		-	-	1995 01-12	
302	40	-	-	-		-	116	1996 01-12	
128	-	-	-	-		-	-	1995 12	
54	-	-	-	-		-	-	1996 01	
40	1	-	-	-		-	-	1996 02	
46	1	-	-	-		-	-	1996 03	
39	-	-	-	-		-	25	1996 12	
34	-	-	-	-		-	-	1997 01	
58	-	-	-	-		-	-	1997 02	
5	-	-	-	-		-	-	1997 03	
140	2	-	-	-		-	-	1996 01 - 03	
97	-	-	-	-		-	-	1997 01 - 03	
EINFUHREN AUS VENEZUELA			IMPORTS FROM VENEZUELA				IMPORTATIONS EN PROVENANCE DU VENEZUELA		
51	1452	-	-	-		-	1398	13268 1995 01-12	
148	520	-	-	-		-	929	12939 1996 01-12	
51	-	-	-	-		-	92	1173 1995 12	
-	-	-	-	-		-	84	1086 1996 01	
-	39	-	-	-		-	80	922 1996 02	
-	38	-	-	-		-	50	1146 1996 03	
-	-	-	-	-		-	93	1086 1996 12	
-	-	-	-	-		-	67	1373 1997 01	
9	37	-	-	-		-	115	1023 1997 02	
-	-	-	-	-		-	3	1538 1997 03	
-	77	-	-	-		-	214	3154 1996 01 - 03	
9	37	-	-	-		-	185	3934 1997 01 - 03	

	EUR 15	EUR 12	B	DK	D	GR	E	F	IRL	
ALLE MINERALÖLERZEUGNISSE	ALL PETROLEUM PRODUCTS					TOUS PRODUITS PÉTROLIERS				
1000 T	1000 T					1000 T				
EINFÜHREN AUS DER GUS	IMPORTS FROM THE CIS					IMPORTATIONS EN PROVENANCE DE LA CEI				
1995 01-12	17383	14384	466	750	2504	1070	1184	1380	-	
1996 01-12	23909	20387	629	910	2648	1534	1234	2430	-	
1995 12	1060	854	-	24	122	119	62	128	-	
1996 01	1411	1182	27	39	238	196	62	72	-	
1996 02	1476	1260	91	31	184	185	22	351	-	
1996 03	2066	1764	41	33	238	161	136	422	-	
1996 12	1819	1543	99	68	164	151	90	136	-	
1997 01	1673	1384	78	78	309	112	127	207	-	
1997 02	1337	1014	38	43	205	101	63	212	-	
1997 03	1469	1168	41	60	331	70	87	168	-	
1996 01 - 03	4953	4206	159	108	660	542	220	845	-	
1997 01 - 03	4479	3566	157	181	845	283	277	587	-	
EINFÜHREN AUS RUMAENIEN	IMPORTS FROM ROMANIA					IMPORTATIONS EN PROVENANCE DE ROUMANIE				
1995 01-12	651	650	39	-	10	357	10	70	-	
1996 01-12	364	364	-	-	10	244	-	-	-	
1995 12	102	102	-	-	3	84	-	-	-	
1996 01	45	45	-	-	-	45	-	-	-	
1996 02	27	27	-	-	-	27	-	-	-	
1996 03	8	8	-	-	-	8	-	-	-	
1996 12	-	-	-	-	-	-	-	-	-	
1997 01	46	46	-	-	-	25	-	-	-	
1997 02	28	28	-	-	3	25	-	-	-	
1997 03	-	-	-	-	-	-	-	-	-	
1996 01 - 03	80	80	-	-	3	80	-	-	-	
1997 01 - 03	74	74	-	-	-	50	-	-	-	
EINFÜHREN AUS ANDEREN OSTLAENDERN	IMP. FROM OTH. EASTERN EUROPEAN COUNTRIES					IMP. PROVEN. AUTRES PAYS D'EUR. DE L'EST				
1995 01-12	2417	2055	67	-	984	404	10	289	-	
1996 01-12	2264	2130	3	261	934	476	14	28	-	
1995 12	197	197	3	-	72	84	-	-	-	
1996 01	208	138	-	13	48	45	-	-	-	
1996 02	255	191	-	14	51	27	-	1	-	
1996 03	115	115	-	18	68	8	-	2	-	
1996 12	246	246	-	26	38	88	-	-	-	
1997 01	282	212	3	44	21	83	39	-	-	
1997 02	175	111	-	29	50	29	-	-	-	
1997 03	113	113	-	39	43	31	-	-	-	
1996 01 - 03	578	444	-	45	167	80	-	3	-	
1997 01 - 03	570	436	3	112	114	143	39	-	-	
GESAMTAUSFUHREN	TOTAL EXPORTS					EXPORTATIONS TOTALES				
1995 01-12	170568	157026	15329	4019	14192	3383	8217	15217	965	
1996 01-12	179940	165342	17605	4327	14082	4255	8135	16493	877	
1995 12	15476	14246	1289	406	1120	402	825	1346	111	
1996 01	15637	14295	1373	304	1128	296	913	1403	111	
1996 02	14571	13229	1117	273	1051	302	758	1600	67	
1996 03	15065	13803	1566	404	1111	485	695	1371	91	
1996 12	16296	15127	1332	474	1188	454	591	1291	50	
1997 01	14702	13642	1274	413	1076	350	693	1162	101	
1997 02	13706	12519	1304	327	1141	321	432	1257	36	
1997 03	15306	14166	1320	457	1344	480	454	1427	153	
1996 01 - 03	45273	41327	4056	981	3290	1083	2366	4374	269	
1997 01 - 03	43714	40327	3898	1197	3561	1151	1579	3846	290	
1997 / 1996 %	-3.5	-2.4	-3.9	22.0	8.2	6.3	-33.3	-12.1	7.8	
INNERGEMEINSCHAFTLICHE AUSFUHREN (1)	INTRA-COMMUNITY EXPORTS (1)					EXPORTATIONS INTRA-COMMUNAUTAIRES (1)				
1995 01-12	113953	105600	12462	2843	9366	632	4716	9585	880	
1996 01-12	117392	110918	14029	2566	9760	542	4127	10484	825	
1995 12	11155	10373	1054	210	664	25	458	985	110	
1996 01	9620	8846	1080	197	712	25	523	832	86	
1996 02	8855	8093	970	272	645	84	414	1063	67	
1996 03	10465	9756	1213	260	856	73	326	850	91	
1996 12	10627	10265	1076	218	837	154	358	823	50	
1997 01	9128	8451	922	271	626	147	221	668	48	
1997 02	8773	8069	1056	159	762	53	174	802	38	
1997 03	10341	9612	1213	270	764	117	238	810	153	
1996 01 - 03	28940	26695	3263	729	2213	182	1263	2745	244	
1997 01 - 03	28242	26132	3191	700	2152	317	633	2280	239	
1997 / 1996 %	-2.4	-2.1	-2.2	-4.0	-2.8	74.2	-49.9	-16.9	-2.1	
AUSSERGEMEINSCHAFTLICHE AUSFUHREN (1)	EXTRA-COMMUNITY EXPORTS (1)					EXPORTATIONS EXTRA-COMMUNAUTAIRES (1)				
1995 01-12	56615	51426	2867	1176	4826	2751	3501	5632	85	
1996 01-12	62548	54424	3576	1761	4322	3713	4008	6009	52	
1995 12	4321	3873	235	196	456	377	367	361	1	
1996 01	6017	5449	293	107	416	271	390	571	25	
1996 02	5716	5136	147	1	406	218	344	537	-	
1996 03	4600	4047	353	144	255	412	369	521	-	
1996 12	5669	4862	256	256	351	300	233	468	-	
1997 01	5574	5191	352	142	450	203	472	494	53	
1997 02	4933	4450	248	168	379	268	258	455	-2	
1997 03	4965	4554	107	187	580	363	216	617	-	
1996 01 - 03	16333	14632	793	252	1077	901	1103	1629	25	
1997 01 - 03	14572	14195	707	497	1409	834	946	1566	51	
1997 / 1996 %	-5.3	-3.0	-10.9	97.2	30.8	-7.4	-14.2	-3.9	104.0	
BUNKER	BUNKERS					SOUTES MARITIMES				
1995 01-12	34928	33858	4039	1623	2085	3376	3249	2470	120	
1996 01-12	37754	36596	4673	1539	2156	3210	4661	2877	154	
1996 01	2841	2758	379	128	185	250	196	212	7	
1996 02	2930	2806	433	140	181	236	242	220	13	
1996 03	3133	3043	385	109	237	308	338	233	12	
1996 04	3001	2908	402	107	172	341	265	213	11	
1997 01	3202	3103	435	115	177	273	467	235	9	
1997 02	2957	2866	397	108	164	255	432	199	11	
1997 03	3488	3360	474	131	201	284	529	299	10	
1997 04	-	-	-	105	185	-	512	-	12	
1996 01 - 04	11905	11515	1599	484	775	1135	1041	878	43	
1997 01 - 04	-	-	-	459	727	-	1940	-	42	
1997 / 1996 %	-	-	-	-5.2	-6.2	-	86.4	-	-2.3	

(1) INTRA-COMMUNITY EXPORTS AND EXTRA-COMMUNITY EXPORTS PRIOR TO 01.01.1995 REFER TO EUR 12
(1) EXPORTATIONS INTRA-COMMUNAUTAIRES ET EXPORTATIONS EXTRA-COMMUNAUTAIRES AVANT LE 01.01.1995 SE REFERENT A EUR 12
(1) INNERGEMEINSCHAFTLICHE AUSFUHREN UND AUSSERGEMEINSCHAFTLICHE AUSFUHREN VOR DEM 01.01.1995 BEZIEHEN SICH AUF EUR 12

I	L	ML	A	P	FIN	S	UK	U.S.A.	
ALLE MINERALOELERZEUGNISSE			ALL PETROLEUM PRODUCTS				TOUS PRODUITS PETROLIERS		
1000 T			1000 T				1000 T		
EINFUHREN AUS DER GUS			IMPORTS FROM THE CIS				IMPORTATIONS EN PROVENANCE DE LA CEI		
1912		4643	4	235	2348	647	310	1995 01-12	
1817		8096	4	259	3158	360	830	1996 01-12	
202		194	-	-	186	20	3	1995 12	
112		382	2	42	178	49	12	1996 01	
90		266	2	-	174	40	40	1996 02	
101		546	-	-	267	35	81	1996 03	
119		568	-	-	248	28	148	1996 12	
60		342	2	-	225	62	71	1997 01	
61		222	2	-	282	39	69	1997 02	
41		311	-	-	228	73	59	1997 03	
303		1194	4	42	619	124	133	1996 01 - 03	
162		875	4	-	735	174	199	1997 01 - 03	
EINFUHREN AUS RUMAENIEN			IMPORTS FROM ROMANIA				IMPORTATIONS EN PROVENANCE DE ROUMANIE		
164		-	1	-	-	-	-	1995 01-12	
110		-	-	-	-	-	-	1996 01-12	
15		-	-	-	-	-	-	1995 12	
-		-	-	-	-	-	-	1996 01	
-		-	-	-	-	-	-	1996 02	
-		-	-	-	-	-	-	1996 03	
21		-	-	-	-	-	-	1996 12	
-		-	-	-	-	-	-	1997 01	
-		-	-	-	-	-	-	1997 02	
-		-	-	-	-	-	-	1997 03	
21		-	-	-	-	-	-	1996 01 - 03	
-		-	-	-	-	-	-	1997 01 - 03	
EINFUHREN AUS ANDEREN OSTLAENDERN			IMP. FROM OTH. EASTERN EUROPEAN COUNTRIES				IMP. PROVEN. AUTRES PAYS D'EUR. DE L'EST		
280		21	362	-	-	-	-	1995 01-12	
269		145	134	-	-	-	-	1996 01-12	
35		3	-	-	-	-	-	1995 12	
25		7	70	-	-	-	-	1996 01	
-		98	64	-	-	-	-	1996 02	
17		2	-	-	-	-	-	1996 03	
94		-	-	-	-	-	-	1996 12	
22		-	70	-	-	-	-	1997 01	
1		2	64	-	-	-	-	1997 02	
-		-	-	-	-	-	-	1997 03	
42		107	134	-	-	-	-	1996 01 - 03	
23		2	134	-	-	-	-	1997 01 - 03	
GESAMTAUSFUHREN			TOTAL EXPORTS				EXPORTATIONS TOTALES		
16678	2	55576	1177	3570	3239	9126	19878	43141 1995 01-12	
18363	2	55230	1069	2269	4431	9398	23704	44570 1996 01-12	
1515	2	4565	128	234	376	726	2431	4244 1995 12	
1512	1	5017	80	139	404	358	2098	4207 1996 01	
1548	1	4945	85	166	274	383	1401	3916 1996 02	
1385	-	4602	117	463	296	849	1630	3252 1996 03	
2090	-	4932	128	186	334	707	2539	3933 1996 12	
1255	-	5007	80	191	305	675	2120	4026 1997 01	
1164	1	4589	85	241	477	625	1706	3026 1997 02	
1494	-	4833	117	206	299	724	1998	3431 1997 03	
4445	2	14564	282	768	974	2690	5129	11375 1996 01 - 03	
3913	1	14429	282	638	1081	2024	5824	10483 1997 01 - 03	
-12.0	-50.0	-0.9	-	-16.9	11.0	-24.8	13.6	-7.9 1997 / 1996 %	
INNERGEMEINSCHAFTLICHE AUSFUHREN (1)			INTRA-COMMUNITY EXPORTS (1)				EXPORTATIONS INTRA-COMMUNAUTAIRES (1)		
5323	-	41348	5	1991	1511	6837	16454	1995 01-12	
5594	-	45605	8	1056	1989	4477	16330	1996 01-12	
618	-	4266	-	143	240	542	1840	1995 12	
453	-	3723	5	32	179	590	1183	1996 01	
302	-	3231	3	58	127	632	987	1996 02	
516	-	4185	-	259	155	554	1127	1996 03	
779	-	4195	-	68	149	213	1707	1996 12	
463	-	3451	5	64	190	482	1570	1997 01	
483	1	3358	3	68	205	496	1115	1997 02	
438	-	3937	-	259	144	585	1413	1997 03	
1271	-	11139	8	349	461	1776	3297	1996 01 - 03	
1384	1	10746	8	391	539	1563	4098	1997 01 - 03	
8.9	-	-3.5	-	12.0	16.9	-12.0	24.3	1997 / 1996 %	
AUSSERGEINSCHAFTLICHE AUSFUHREN (1)			EXTRA-COMMUNITY EXPORTS (1)				EXPORTATIONS EXTRA-COMMUNAUTAIRES (1)		
11355	2	14228	1172	1579	1728	2289	3424	43141 1995 01-12	
12769	2	9625	1061	1213	2442	4621	7374	44570 1996 01-12	
897	2	299	128	91	136	184	591	4244 1995 12	
1059	1	1294	75	107	225	268	915	4207 1996 01	
1246	1	1714	82	108	147	351	614	3916 1996 02	
869	-	417	117	204	141	295	503	3252 1996 03	
1311	-	737	128	118	185	494	832	3933 1996 12	
792	-	1556	75	127	115	193	550	4026 1997 01	
681	-	1231	82	173	272	129	591	3026 1997 02	
1056	-	896	117	-53	155	139	585	3431 1997 03	
3174	2	3425	274	419	513	914	1832	11375 1996 01 - 03	
2529	-	3683	274	247	542	461	1726	10483 1997 01 - 03	
-20.3	-100.0	7.5	-	-41.1	5.7	-49.6	-5.8	-7.9 1997 / 1996 %	
BUNKER			BUNKERS				SOUTES MARITIMES		
2539		11548		337	-	1070	2472	27720 1995 01-12	
2448		11847		368	31	1127	2663	27822 1996 01-12	
185		1035		19	-	83	162	2412 1996 01	
188		940		24	31	93	189	2310 1996 02	
196		965		34	-	90	226	2310 1996 03	
205		965		40	-	93	187	2310 1996 04	
187		946		32	-	99	227	2442 1997 01	
160		931		18	-	91	191	2442 1997 02	
166		1047		23	33	95	196	2442 1997 03	
199		1058		:	:	:	249	1997 04	
774		3905		117	31	359	764	9342 1996 01 - 04	
712		3982		:	:	:	863	1997 01 - 04	
-8.0		2.0		:	:	:	13.0	1997 / 1996 %	

(1) INTRA-COMMUNITY EXPORTS AND EXTRA-COMMUNITY EXPORTS PRIOR TO 01.01.1995 REFER TO EUR 12
(1) EXPORTATIONS INTRA-COMMUNAUTAIRES ET EXPORTATIONS EXTRA-COMMUNAUTAIRES AVANT LE 01.01.1995 SE REFERENT A EUR 12
(1) INNERGEMEINSCHAFTLICHE AUSFUHREN UND AUSSERGEINSCHAFTLICHE AUSFUHREN VOR DEM 01.01.1995 BEZIEHEN SICH AUF EUR 12

	EUR 15	EUR 12	B	DK	D	GR	E	F	IRL	
MINERALOELERZEUGNISSE INLANDSLIEFERUNGEN INSGESAMT 1000 T				PETROLEUM PRODUCTS TOTAL INLAND DELIVERIES 1000 T				PRODUITS PETROLIERS LIVRAISONS INTERIEURES 1000 T		
ALLE MINERALOELERZEUGNISSE				ALL PETROLEUM PRODUCTS				TOUS PRODUITS PETROLIERS		
1995 01-12	538398	504136	18883	9102	126329	13273	51441	82450	5266	
1996 01-12	545289	508863	21260	9837	128824	14212	49401	83879	5454	
1995 12	48261	45108	2026	896	10156	1341	5657	7563	462	
1996 01	45667	42624	1960	863	10797	1249	3870	6921	464	
1996 02	46525	43245	2071	847	10489	1216	4088	7503	456	
1996 03	46571	43473	1983	849	10625	1262	4074	7222	464	
1996 12	46597	43138	2006	905	10427	1253	4217	7409	504	
1997 01	47233	44121	2312	913	10764	1221	4091	7915	560	
1997 02	42622	39566	1842	754	8901	1224	3979	7034	457	
1997 03	43134	40430	1870	806	9897	1200	4078	6463	451	
1996 01 - 03	138763	129342	6014	2559	31911	3727	12032	21646	1384	
1997 01 - 03	132989	124117	6024	2473	29562	3645	12148	21412	1468	
1997 / 1996 %	-4.2	-4.0	0.2	-3.4	-7.4	-2.2	1.0	-1.1	6.1	
MOTORENBENZIN				MOTOR SPIRIT				ESSENCES MOTEUR		
1995 01-12	116213	107604	2834	1914	30145	2851	8878	14161	1038	
1996 01-12	115876	107569	2741	1929	29996	2940	9101	13680	1097	
1995 12	10010	9311	266	173	2415	262	1146	1166	85	
1996 01	8793	8204	202	125	2275	195	665	1177	81	
1996 02	8656	8027	209	139	2242	214	699	952	80	
1996 03	9465	8810	238	156	2502	223	740	1088	85	
1996 12	9485	8783	246	169	2398	240	760	1041	92	
1997 01	8836	8214	210	144	2277	231	665	1099	85	
1997 02	8607	7990	202	143	2170	217	657	1046	81	
1997 03	9363	8764	213	160	2460	235	766	1037	90	
1996 01 - 03	26914	25041	649	420	7019	632	2104	3217	246	
1997 01 - 03	26806	24968	625	447	6907	683	2088	3182	256	
1997 / 1996 %	-0.4	-0.3	-3.7	6.4	-1.6	8.1	-0.8	-1.1	4.1	
DARUNTER BLEIFREI				AMONG WHICH UNLEADED				DONT ESSENCES SANS PLOMB		
1995 01-12	78083	69439	1946	1913	28497	893	2283	7864	585	
1996 01-12	83022	74465	2029	1929	29185	1107	3154	8391	712	
1996 01	6048	5432	148	125	2185	68	195	615	49	
1996 02	6058	5416	151	139	2154	77	222	577	49	
1996 03	6725	5977	174	156	2400	82	234	648	53	
1996 04	6977	6242	170	161	2460	95	256	712	58	
1997 01	6451	5849	164	144	2273	93	232	640	59	
1997 02	:	5718	158	143	2167	88	241	620	57	
1997 03	:	6374	167	160	2458	98	287	681	64	
1997 04	:	:	:	165	2623	:	274	:	70	
1996 01 - 04	25808	23067	643	581	9201	322	907	2552	209	
1997 01 - 04	:	:	:	612	9521	:	1034	:	250	
1997 / 1996 %	:	:	:	5.3	3.5	:	14.0	:	19.6	
PETROLEUM UND FLUGTURBINENKRAFTSTOFFE				KEROSINES AND JET FUELS				PETROLE LAMPANT ET CARBUREACTEURS		
1995 01-12	35933	34564	1085	769	5832	1224	3106	4573	664	
1996 01-12	37893	36474	1278	818	5931	1230	3323	4895	791	
1995 12	2939	2845	105	55	430	58	275	349	75	
1996 01	2929	2827	116	46	434	61	269	366	66	
1996 02	2856	2737	104	52	393	51	225	350	69	
1996 03	3004	2888	116	62	485	56	265	392	66	
1996 12	3153	3026	86	69	468	64	254	392	80	
1997 01	3187	3078	163	62	458	64	255	394	73	
1997 02	2905	2780	97	52	476	53	235	358	64	
1997 03	3093	2971	108	56	515	62	277	396	63	
1996 01 - 03	8789	8452	336	160	1312	168	759	1108	201	
1997 01 - 03	9185	8829	368	170	1449	179	767	1148	200	
1997 / 1996 %	4.5	4.5	9.5	6.3	10.4	6.5	1.1	3.6	-0.5	
DIESELKRAFTST. UND DESTILLATHEIZOLE				GAS/ DIESEL OIL				GASOIL ET FUEL-OIL FLUIDE		
1995 01-12	210104	196518	9669	4095	61097	5044	18186	40805	2124	
1996 01-12	220489	205914	10699	4197	64368	5736	19145	42270	2208	
1995 12	19874	18531	1070	420	5040	678	2202	4082	187	
1996 01	19395	18103	1045	423	5639	659	1622	3700	197	
1996 02	20541	19102	1141	402	5722	649	1808	4119	202	
1996 03	19444	18192	1107	389	5340	677	1744	3509	198	
1996 12	19890	18456	1120	407	5285	612	1673	4042	196	
1997 01	20827	19599	1294	412	5813	611	1722	4455	215	
1997 02	17555	16335	1119	341	4239	638	1561	3558	184	
1997 03	17446	16337	864	352	4785	566	1583	3338	188	
1996 01 - 03	59380	55397	3293	1214	16701	1985	5174	11328	597	
1997 01 - 03	55828	52271	3277	1105	14837	1815	4866	11351	587	
1997 / 1996 %	-6.0	-5.7	-0.5	-9.0	-11.2	-8.6	-6.0	0.2	-1.7	
DARUNTER DIESELKRAFTSTOFFE				AMONG WHICH DERV FUEL				DONT GASOIL-ROUTIER		
1995 01-12	108128	103622	4000	2047	26197	2323	8700	22274	851	
1996 01-12	108599	102830	4218	2053	23429	2453	9090	23124	884	
1996 01	8526	8083	325	150	1793	147	800	1833	79	
1996 02	8765	8275	340	150	1812	148	800	1762	81	
1996 03	9100	8824	397	168	2143	160	750	1911	79	
1996 04	9141	8859	357	180	2222	193	720	1981	74	
1997 01	8378	7900	343	155	1450	154	909	1839	86	
1997 02	8509	8025	402	154	1478	162	903	1826	76	
1997 03	8876	8591	380	173	1708	167	1039	1928	75	
1997 04	:	:	:	184	2011	:	1085	:	78	
1996 01 - 04	35532	34041	1419	648	7970	648	3070	7487	313	
1997 01 - 04	:	:	:	666	6647	:	3936	:	315	
1997 / 1996 %	:	:	:	2.8	-16.6	:	28.2	:	0.6	
RUECKSTANDSHEIZOLE				RESIDUAL FUEL OIL				FUEL-OIL RESIDUEL		
1995 01-12	74782	69040	1976	836	7758	2943	8824	4859	1287	
1996 01-12	70450	63269	1945	923	6935	2985	6052	4974	1257	
1995 12	7267	6643	269	109	626	233	1023	686	101	
1996 01	6667	5935	243	99	621	248	507	555	110	
1996 02	6671	5933	221	101	588	228	595	592	98	
1996 03	6810	6072	178	73	568	210	582	546	103	
1996 12	5937	5109	219	91	572	230	491	624	123	
1997 01	6369	5541	240	106	516	205	463	625	171	
1997 02	5729	4962	105	69	456	212	441	509	111	
1997 03	5237	4590	224	49	472	233	455	386	99	
1996 01 - 03	20148	17940	642	273	1777	686	1684	1693	309	
1997 01 - 03	17335	15093	569	224	1444	650	1359	1520	381	
1997 / 1996 %	-14.0	-15.9	-11.4	-18.0	-18.7	-5.3	-19.3	-10.2	23.3	

I	L	NL	A	P	FIN	S	UK	U.S.A.		
MINERALÖLERZEUGNISSE INLANDSLIEFERUNGEN INSGESAMT 1000 T			PETROLEUM PRODUCTS TOTAL INLAND DELIVERIES 1000 T				PRODUITS PÉTROLIERS LIVRAISONS INTÉRIEURES TOTALES 1000 T			
ALLE MINERALÖLERZEUGNISSE			ALL PETROLEUM PRODUCTS				TOUS PRODUITS PÉTROLIERS			
88381	1739	21629	10749	12641	8183	15330	73002	718219	1995 01-12	
86394	1804	21063	11005	11841	7702	17719	74894	737629	1996 01-12	
8163	154	1797	840	971	824	1489	5922	62958	1995 12	
7539	147	1819	877	896	601	1565	6099	61424	1996 01	
7571	160	1709	932	879	736	1612	6256	58436	1996 02	
7959	158	1633	890	850	606	1602	6394	62142	1996 03	
7306	156	1713	1082	1006	836	1541	6236	63092	1996 12	
7217	170	1703	931	993	708	1473	6262	63088	1997 01	
6816	148	1524	1023	925	652	1381	5962	56001	1997 02	
6767	150	1716	916	990	630	1158	6042	61061	1997 03	
23069	465	5161	2699	2625	1943	4779	18749	182002	1996 01 - 03	
20800	468	4943	2870	2908	1990	4912	18266	180150	1997 01 - 03	
-9.8	0.6	-4.2	6.3	10.8	2.4	-16.1	-2.6	-1.0	1997 / 1996 %	
MOTORENBENZIN			MOTOR SPIRIT				ESSENCES MOTEUR			
17574	514	4024	2391	1882	1956	4262	21789	331086	1995 01-12	
17278	522	4199	2272	1931	1832	4203	22155	334294	1996 01-12	
1499	40	352	171	161	183	345	1746	28132	1995 12	
1291	37	332	173	150	112	304	1674	25770	1996 01	
1303	34	332	173	143	138	318	1680	25687	1996 02	
1401	42	339	176	146	145	334	1850	27713	1996 03	
1511	40	361	220	172	155	327	1753	28429	1996 12	
1266	37	330	184	151	136	302	1719	26249	1997 01	
1274	38	324	190	139	133	294	1699	25237	1997 02	
1365	43	337	181	157	145	273	1901	27830	1997 03	
3995	113	1003	522	439	395	956	5204	79170	1996 01 - 03	
3905	118	991	555	447	414	969	5319	79316	1997 01 - 03	
-2.3	4.4	-1.2	6.3	1.8	4.8	-9.1	2.2	0.2	1997 / 1996 %	
DARUNTER BLEIFREI			AMONG WHICH UNLEADED				DONT ESSENCES SANS PLOMB			
7318	408	3398	2428	678	1953	4263	13656		1995 01-12	
8084	436	3845	2410	804	1944	4203	14789		1996 01-12	
566	30	300	184	57	128	304	1094		1996 01	
578	28	287	191	56	133	318	1096		1996 02	
627	35	290	208	58	206	334	1220		1996 03	
684	38	314	230	68	150	355	1226		1996 04	
618	31	330	178	67	113	311	1198		1997 01	
625	33	325	:	77	:	:	1184		1997 02	
691	38	337	:	72	:	:	1321		1997 03	
756	41	370	:	:	:	:	1320		1997 04	
2455	131	1191	813	239	617	1311	4636		1996 01 - 04	
2690	143	1362	:	:	:	:	5023		1997 01 - 04	
9.6	9.2	14.4	:	:	:	:	8.3		1997 / 1996 %	
PETROLEUM UND FLUGTURBINENKRAFTSTOFFE			KEROSENE AND JET FUELS				PETROLE LAMPANT ET CARBUREACTEURS			
3364	185	2727	456	600	114	799	10435	73373	1995 01-12	
3207	199	2852	520	624	160	739	11326	76929	1996 01-12	
233	18	217	38	44	11	45	986	6678	1995 12	
245	13	204	40	43	8	54	964	6816	1996 01	
250	15	218	40	40	11	68	970	6600	1996 02	
242	17	216	42	47	10	64	924	6458	1996 03	
260	18	242	49	51	11	67	1042	6761	1996 12	
236	11	286	42	39	10	57	1037	7071	1997 01	
232	16	204	44	39	11	70	954	5888	1997 02	
237	20	241	43	48	10	69	948	6423	1997 03	
737	45	638	122	130	29	186	2858	19874	1996 01 - 03	
705	47	731	129	126	31	196	2939	19382	1997 01 - 03	
-4.4	4.4	14.6	5.7	-3.1	6.9	5.4	2.8	-2.5	1997 / 1996 %	
DIESELKRAFTST. UND DESTILLATHEIZÖLE			GAS/ DIESEL OIL				GASOIL ET FUEL-OIL FLUIDE			
24435	903	5899	4486	3155	3818	5782	21106	152927	1995 01-12	
23863	965	6490	5038	3322	3851	5686	22651	160628	1996 01-12	
2431	86	482	326	244	387	630	1609	14053	1995 12	
2108	92	494	354	241	331	607	1883	14764	1996 01	
2248	95	500	399	241	385	655	1975	13805	1996 02	
2218	89	694	389	266	322	541	1961	13854	1996 03	
2416	88	569	420	278	434	580	1770	14017	1996 12	
2129	113	505	376	270	322	530	2060	15190	1997 01	
2006	87	468	438	273	316	466	1861	12140	1997 02	
1849	82	532	401	294	310	398	1904	14453	1997 03	
6574	276	1688	1142	748	1038	1803	5819	42423	1996 01 - 03	
5984	282	1505	1215	837	948	1394	5825	41783	1997 01 - 03	
-9.0	2.2	-10.9	6.4	11.9	-8.7	-22.7	0.1	-1.5	1997 / 1996 %	
DARUNTER DIESELKRAFTSTOFFE			AMONG WHICH DERV FUEL				DONT GASOIL-ROUTIER			
16692	569	4298	1098	2360	1463	1945	13311		1995 01-12	
15465	597	4662	2317	2480	1507	1945	14375		1996 01-12	
1266	45	343	192	200	113	138	1102		1996 01	
1445	45	366	206	200	121	163	1126		1996 02	
1421	50	350	-	200	122	154	1195		1996 03	
1302	50	417	-	200	121	161	1163		1996 04	
1181	49	368	192	200	126	160	1166		1997 01	
1235	53	363	206	200	120	158	1173		1997 02	
1225	54	406	-	200	125	160	1236		1997 03	
1285	56	432	-	:	:	:	1278		1997 04	
5434	190	1476	398	800	477	616	4586		1996 01 - 04	
4926	212	1569	:	:	:	:	4853		1997 01 - 04	
-9.4	11.6	6.3	:	:	:	:	5.8		1997 / 1996 %	
RUECKSTANDSHEIZÖLE			RESIDUAL FUEL OIL				FUEL-OIL RESIDUEL			
28279	98	365	2068	3891	1234	2440	7924	26445	1995 01-12	
27906	82	318	1807	3038	1435	3939	6854	24904	1996 01-12	
2658	6	43	228	279	144	252	610	3109	1995 12	
2682	2	42	244	226	138	350	600	2997	1996 01	
2551	14	40	203	221	192	343	686	2653	1996 02	
2997	8	27	207	194	119	412	586	2170	1996 03	
1889	7	23	293	231	185	350	609	2256	1996 12	
2420	7	35	259	207	169	400	546	2586	1997 01	
2226	5	19	223	208	146	398	601	2205	1997 02	
2082	2	15	213	223	154	280	350	1590	1997 03	
8230	24	109	654	641	449	1105	1872	7820	1996 01 - 03	
6728	14	69	695	638	469	1078	1497	6381	1997 01 - 03	
-18.3	-41.7	-36.7	6.3	-0.5	4.5	-2.5	-20.0	-18.4	1997 / 1996 %	

	EUR 15	EUR 12	B	DK	D	GR	E	F	IRL	
NATURGAS TJ (HO)			NATURAL GAS TJ (GCV)							GAZ NATUREL TJ (PCS)
FOERDERUNG			PRODUCTION							PRODUCTION
1995 01-12	7648012	7594000	-	216767	679274	1752	17650	127529	104495	
1996 01-12	8620894*	8555994	-	263261	737406	1853	19813	106678	101488	
1996 01	995300	989800	-	24518	75586	117	2561	11486	10228	
1996 02	973303	967903	-	22837	72440	117	2334	10440	10228	
1996 03	950122	944722	-	24190	78501	117	2490	11378	9927	
1996 04	677677	672277	-	21730	60536	117	2233	10118	8573	
1997 01	1074121*	1068721	-	34194	82201	175	184	8351	8761	
1997 02	834125*	828725	-	30627	72749	175	151	7706	7671	
1997 03	776900*	771500*	-	31816	72000*	175	366	8640	8385	
1997 04	:	:	-	22919	56200*	:	404	7983	7896	
1996 01 - 04	3596402	3574702	-	93275	287083	468	9618	43422	38956	
1997 01 - 04	:	:	-	119556	283150*	:	1105	32680	32713	
1997 / 1996 %	:	:	-	28.2	-1.4*	:	-88.5	-24.7	-16.0	
EINFUEHREN AUS DEN NIEDERLANDEN			IMPORTS FROM THE NETHERLANDS							IMPORTATIONS EN PROVENANCE DES PAYS-BAS
1995 01-12	834100	141075	..	
1996 01-12	1015400*	175674	..	
1996 01	143500*	14257	..	
1996 02	139000*	11521	..	
1996 03	138500*	12275	..	
1996 04	77600*	15589	..	
1997 01	139097*	18648	..	
1997 02	97800*	11629	..	
1997 03	74660*	8020	..	
1997 04	80960*	4606	..	
1996 01 - 04	498600*	53642	..	
1997 01 - 04	392517*	42903	..	
AUSSERGEMEINSCHAFTLICHE EINFUEHREN(EUR15) (1)			EXTRA-COMMUNITY IMPORTS (EUR 15) (1)							IMPORT. EXTRA-COMMUNAUTAIRES (EUR 15) (1)
1995 01-12	5158192	..	279852	..	1674000	..	349882	1140480	..	
1996 01-12	6094931*	..	303719	..	2359913*	..	386809	1192176	..	
1996 01	517620*	..	25215	..	159632*	..	35500	104076	..	
1996 02	442989*	..	22411	..	139876*	..	28091	80712	..	
1996 03	526310*	..	24493	..	197327*	..	18130	90540	..	
1996 04	451012*	..	19828	..	174804*	..	23607	87552	..	
1997 01	571813*	..	32088	..	176380	..	45498	120888	..	
1997 02	579448*	..	26376	..	215478	..	45675	108756	..	
1997 03	503277*	..	26492	..	163940*	..	44355	106056	..	
1997 04	:	..	26899	..	149440*	..	44188	85428	..	
1996 01 - 04	1937931*	..	91947	..	671639*	..	125328	362880	..	
1997 01 - 04	:	..	111855	..	705238*	..	179716	421128	..	
EINFUEHREN AUS NORWEGEN			IMPORTS FROM NORWAY							IMPORTATIONS EN PROVENANCE DE NORVEGE
1995 01-12	57425	323820	..	
1996 01-12	58445	432180	..	
1996 01	5575	31032	..	
1996 02	7636	30960	..	
1996 03	5591	32544	..	
1996 04	3862	32040	..	
1997 01	5747	45144	..	
1997 02	5179	41868	..	
1997 03	5737	43956	..	
1997 04	5557	32220	..	
1996 01 - 04	22664	126576	..	
1997 01 - 04	22220	163188	..	
EINFUEHREN AUS DER GUS			IMPORTS FROM THE CIS							IMPORTATIONS EN PROVENANCE DE LA CEI
1995 01-12	476784	..	
1996 01-12	458700	..	
1996 01	38592	..	
1996 02	34164	..	
1996 03	35712	..	
1996 04	37152	..	
1997 01	39168	..	
1997 02	36144	..	
1997 03	37565	..	
1997 04	32616	..	
1996 01 - 04	145620	..	
1997 01 - 04	145493	..	
EINFUEHREN AUS ALGERIEN			IMPORTS FROM ALGERIA							IMPORTATIONS EN PROVENANCE D'ALGERIE
1995 01-12	216955	315796	..	
1996 01-12	236807	298296	..	
1996 01	21569	31500	..	
1996 02	14474	12600	..	
1996 03	23183	22284	..	
1996 04	14947	15300	..	
1997 01	30067	36576	..	
1997 02	31677	30744	..	
1997 03	-	24444	..	
1997 04	-	20592	..	
1996 01 - 04	74173	81684	..	
1997 01 - 04	61744	112356	..	
BRUTTOINLANDSVERBRAUCH			GROSS INLAND CONSUMPTION							CONSUMATION INTERIEURE BRUTE
1995 01-12	12558991	12140017	493612	146493	3052986	1752	359241	1379134	108031	
1996 01-12	14039290*	13584190*	548587	173228	3535021*	1853	402036	1475907	120100	
1996 01	1700428*	1660328*	65161	21156	425231*	117	38267	193258	11807	
1996 02	1643573*	1603673*	64077	20008	390456*	117	37318	198516	11807	
1996 03	1553651*	1516141*	59703	19844	407923*	117	36036	166615	11694	
1996 04	1041896*	1004386*	40977	13202	245661*	117	31012	114377	11243	
1997 01	1845108*	1807598*	70867	22878	449382*	175	49046	235450	11732	
1997 02	1432125*	1394615*	51003	18245	352803*	175	43616	160097	10642	
1997 03	1281274*	1243764*	46922	17917	319600*	175	42245	133302	11017	
1997 04	:	:	45180	15949	223700*	:	41967	112178	10190	
1996 01 - 04	5939548*	5784528*	229918	74210	1469271*	468	142633	672766	46551	
1997 01 - 04	:	:	213972	74989	1345485*	:	176874	641027	43581	
1997 / 1996 %	:	:	-6.9	1.0	-8.4*	:	24.0	-4.7	-6.4	

(1) EXTRA-COMMUNITY IMPORTS PRIOR TO 01.01.1995 REFER TO EUR 12
(1) IMPORTATIONS EXTRA-COMMUNAUTAIRES AVANT LE 01.01.1995 SE REFERENT A EUR 12
(1) AUSSERGEMEINSCHAFTLICHE EINFUEHREN VOR DEM 01.01.1995 BEZIEHEN SICH AUF EUR 12

	I	L	NL	A	P	FIN	S	UK	U.S.A.	
NATURGAS TJ (MO)					NATURAL GAS TJ (GCV)				GAZ NATUREL TJ (PCS)	
FOERDERUNG					PRODUCTION				PRODUCTION	
762932			2789931	54012				2893670	-	* 1995 01-12
748975			3157598	64900*				3418922	:	1996 01-12
62042			428195	5500				375067	:	1996 01
59255			411348	5400				378904	:	1996 02
63232			387609	5400				367278	:	1996 03
61364			236694	5400				270892	:	1996 04
65320			442861	5400*				426674	:	1997 01
59971			296940	5400*				352735	:	1997 02
65847			250375	5400*				333896	:	1997 03
:			239191	:				289732	:	1997 04
245893			1463846	21700				1392141	:	1996 01 - 04
:			1229367	:				1403037	:	1997 01 - 04
:			-16.0	:				0.8	:	1997 / 1996 x
EINFUHREN AUS DEN NIEDERLANDEN					IMPORTS FROM THE NETHERLANDS				IMPORTATIONS EN PROVENANCE DES PAYS-BAS	
140711	25916									1995 01-12
172965	28449									1996 01-12
22655	3350									1996 01
21179	3110									1996 02
21645	2969									1996 03
14417	2241									1996 04
22578	3505									1997 01
20751	2881									1997 02
20712	2673									1997 03
:	:									1997 04
79896	11670									1996 01 - 04
:	:									1997 01 - 04
AUSSERGEMEINSCHAFTLICHE EINFUHREN(EUR15) (1)					EXTRA-COMMUNITY IMPORTS (EUR 15) (1)				IMPORT. EXTRA-COMMUNAUTAIRES (EUR 15) (1)	
1214878		115672	189049	131875	-		62504	-	*	1995 01-12
1266564		177996	206200*	134600*	-		66954	:	1996 01-12	
136399		18816	18000	12500	-		7482	:	1996 01	
120855		13646	18200*	12100*	-		7098	:	1996 02	
128821		11747	17000*	11000*	-		7252	:	1996 03	
99831		10445	17000*	11000*	-		6945	:	1996 04	
143121		19238	17000*	11000*	-		6600	:	1997 01	
133134		15967	17000*	11000*	-		6062	:	1997 02	
109702		17902	17000*	11000*	-		6830	:	1997 03	
:		16460	:	:	-		6254	:	1997 04	
485906		54654	70200*	46600*	-		28777	:	1996 01 - 04	
:		69567	:	:	-		25746	:	1997 01 - 04	
EINFUHREN AUS NORWEGEN					IMPORTS FROM NORWAY				IMPORTATIONS EN PROVENANCE DE NORVEGE	
		115672	10730				62504			1995 01-12
		177996	12300*				66954			1996 01-12
		18816	1200				7482			1996 01
		13646	1100*				7098			1996 02
		11747	1000*				7252			1996 03
		10445	1000*				6945			1996 04
		19238	1000*				6600			1997 01
		15967	1000*				6062			1997 02
		17902	1000*				6830			1997 03
		16460	:				6254			1997 04
		54654	4300*				28777			1996 01 - 04
		69567	:				25746			1997 01 - 04
EINFUHREN AUS DER GUS					IMPORTS FROM THE CIS				IMPORTATIONS EN PROVENANCE DE LA CEI	
537316			178318	131845						1995 01-12
528147			194100*	134600*						1996 01-12
55997			17000	12500						1996 01
49430			17100*	12100*						1996 02
51839			16000*	11000*						1996 03
40648			16000*	11000*						1996 04
58679			16000*	11000*						1997 01
53433			16000*	11000*						1997 02
49663			16000*	11000*						1997 03
:			:	:						1997 04
197914			66100*	46600*						1996 01 - 04
:			:	:						1997 01 - 04
EINFUHREN AUS ALGERIEN					IMPORTS FROM ALGERIA				IMPORTATIONS EN PROVENANCE D'ALGERIE	
677564							-		*	1995 01-12
709546							-		1996 01-12	
80401							-		1996 01	
71425							-		1996 02	
76982							-		1996 03	
59184							-		1996 04	
84443							-		1997 01	
79702							-		1997 02	
60039							-		1997 03	
:							-		1997 04	
287992							-		1996 01 - 04	
:							-		1997 01 - 04	
BRUTTOINLANDSVERBRAUCH					GROSS INLAND CONSUMPTION				CONSUMMATION INTERIEURE BRUTE	
2085254	25916	1562848	257511	131875	29588		2924750	-	*	1995 01-12
2154308	28449	1720868	283200*	134600*	37300		3423833	:	1996 01-12	
272972	3350	230575	24600	12500	3000		398434	:	1996 01	
266096	3110	211969	24600*	12100*	3200		400199	:	1996 02	
243319	2969	190974	23400*	11000*	3110		376947	:	1996 03	
148523	2241	121651	23400*	11000*	3110		275382	:	1996 04	
279787	3505	242638	23400*	11000*	3110		442138	:	1997 01	
235381	2881	160477	23400*	11000*	3110		359295	:	1997 02	
190237	2673	143247	23400*	11000*	3110		336429	:	1997 03	
:	:	132626	:	:	:		292149	:	1997 04	
930910	11670	755169	96000*	46600*	12420		1450962	:	1996 01 - 04	
:	:	678988	:	:	:		1430011	:	1997 01 - 04	
:	:	-10.1	:	:	:		-1.5	:	1997 / 1996 x	

(1) EXTRA-COMMUNITY IMPORTS PRIOR TO 01.01.1995 REFER TO EUR 12
(1) IMPORTATIONS EXTRA-COMMUNAUTAIRES AVANT LE 01.01.1995 SE REFERENT A EUR 12
(1) AUSSERGEMEINSCHAFTLICHE EINFUHREN VOR DEM 01.01.1995 BEZIEHEN SICH AUF EUR 12

Naturgas Natural gas Gaz naturel

EUR 15

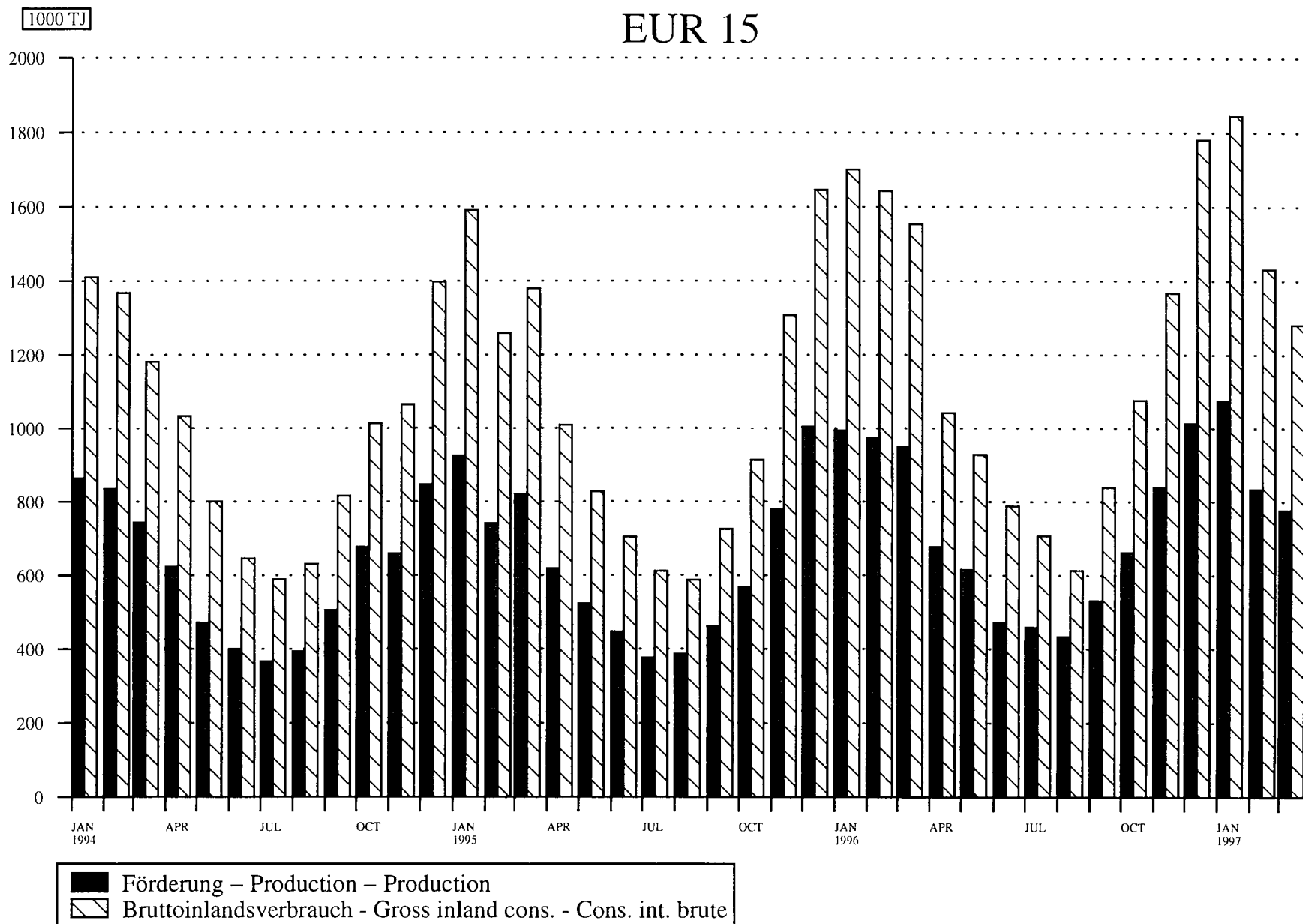

Source : EUROSTAT



3

Elektrizität
Electrical energy
Énergie électrique

ELEKTRIZITÄT / ERLÄUTERUNGEN

- Vereinigtes Königreich** - Die monatlichen Angaben beziehen sich auf Monate von vier und fünf Wochen (vier Wochen für die beiden ersten Monate jedes Trimesters, fünf für den dritten).
- Erzeugung** - Die gesamte Brutto- und Nettoerzeugung beinhaltet die Erzeugung aus Erdwärme in Italien.
- Für den inländischen Markt verfügbare Energie** - Die "Für den inländischen Markt verfügbare Energie" umfasst jeweils die gesamte ausserhalb der Erzeugungsanlagen verbrauchte elektrische Energie. Die Übertragungs- und Verteilungsverluste sind daher mit eingeschlossen. Diese verfügbare Energie ist somit gleich dem Bruttogesamtverbrauch abzüglich des Energieverbrauchs der Hilfsbetriebe und der Pumpspeicherwerke.
- Brennstoffverbrauch** - Die Angaben über den Brennstoffverbrauch in den öffentlichen Wärmekraftwerken beziehen sich auf die Umwandlung zur Elektrizitäts- und Wärmeerzeugung.

Die Umrechnung der Brennstoffe in Terajoule (TJ) basiert auf dem unteren Heizwert (Hu) der einzelnen Brennstoffe. Bei der Umrechnung des gesamten Verbrauchs der Brennstoffe in Tonnen Rohöleinheiten (t ROE) sind 41 860 kJ/Hu/kg zugrundegelegt worden.

Die Angaben für die BR Deutschland betreffen auch den Verbrauch der STEAG-Kraftwerke (Steinkohle Elektrizitäts AG).

Folgende Bezeichnungen werden für die verschiedenen Brennstoffe verwendet:

- . der Steinkohlenverbrauch umfasst ausser der Steinkohle alle Nebenprodukte der Steinkohlenförderung, wie z.B. Schlammkohle und wiedergewonnene Produkte. Im Vereinigten Königreich gehört ausserdem noch der Koksverbrauch dazu;
- . der Braunkohlenverbrauch erfasst ältere und jüngere Braunkohle sowie Braunkohlenbriketts und für Irland auch den Torfverbrauch;
- . der Verbrauch von Mineralölprodukten bezieht Raffineriegas mit ein;
- . der Verbrauch der abgeleiteten Gase umfasst den Verbrauch von Hochofen- und Kokereigas;
- . zum Gesamtverbrauch sind auch verschiedene Brennstoffe wie Industrieabfälle, Müll, Holz, usw. sowie zugekaufter und wiedergewonnener Dampf zu rechnen.
- . die in den Kernkraftwerken erzeugte Wärmeenergie ist die aufgrund der Spaltung des Kernbrennstoffs im Reaktorkern freigesetzte Wärmemenge. Diese Wärmeenergie ist nicht mit der elektrischen Energie zu verwechseln, die an den Klemmen der Turbogeneratoren gewonnen wird.

ELECTRICAL ENERGY / EXPLANATORY NOTES

- United Kingdom** - The monthly data refer to periods of 4 or 5 weeks (4 weeks for the two first months of each quarter, 5 for the last month).
- Generation** - Total generation and total net production include electricity produced from geothermal heat in Italy.
- Available for internal market** - The heading "available for internal market" covers all the electricity consumed outside generating installations in the country concerned. Transportation and distribution losses are therefore included. This amount is thus equal to the gross inland consumption less the energy absorbed by station auxiliaries and pumping stations.
- Consumption of fuels** - Fuel consumption data refer to fuels consumed to generate electricity and heat in public supply power stations.

The conversion of fuels into Terajoules (TJ) is effected on the basis of the respective net calorific value (NCV) for each fuel. The conversion of total fuel consumption to tonnes of oil equivalent (toe) is calculated on the basis of a factor of 41 860 kJ/NCV/kg.

The data for FR of Germany also cover the STEAG (Steinkohle Elektrizitäts AG) power stations.

The different fuels are covered by the following definitions :

- . hard coal consumption includes all coal by-products, such as slurry and recovered products. Moreover it includes coke consumption for the United Kingdom;
- . lignite consumption includes black lignite, brown coal and brown coal briquettes. For Ireland peat consumption is contained in this rubric;
- . petroleum products consumption includes refinery gas;
- . derived gases consumption covers blast furnace gas and coke oven gas;
- . under the heading 'All products' various fuels such as industrial residues, household waste, wood, etc. as well as purchased and recovered steam are included;
- . the thermal energy produced in nuclear power stations is the quantity of heat released as a result of fission of the nuclear fuel inside the reactor. This thermal energy must not be confused with the electrical energy obtained at the terminals of the sets.

ENERGIE ELECTRIQUE / NOTES EXPLICATIVES

- Royaume-Uni** - Les mois se réfèrent à des périodes de 4 ou 5 semaines (4 semaines pour les deux premiers mois de chaque trimestre, 5 semaines pour le dernier).
- Production** - La production totale brute et la production totale nette comprennent la production géothermique de l'Italie.
- Disponible pour le marché intérieur** - Le "disponible pour le marché intérieur" groupe toute l'énergie électrique consommée dans le pays en dehors des installations de production. Les pertes de transport et de distribution sont donc incluses. Ce disponible est ainsi égal à la consommation intérieure brute diminuée de l'énergie absorbée par les services auxiliaires et par les centrales de pompage.
- Consommation de combustibles** - Les données de consommation de combustibles dans les centrales thermiques des services publics se rapportent aux transformations en vue de la production d'énergie électrique et de la production de chaleur desservies par ces services publics.

La conversion des combustibles en térajoules (TJ) est effectuée sur la base du pouvoir calorifique inférieur (PCI) respectif à chaque combustible. La conversion de la consommation totale de combustibles en tonnes d'équivalent pétrole (tep) est établie sur la base d'un taux de 41 860 kJ/PCI/kg.

En R.F. d'Allemagne, les données couvrent également les centrales de la STEAG (Steinkohle Elektrizitäts AG).

En ce qui concerne les différents combustibles, les définitions retenues sont les suivantes :

- . la consommation de houille comprend, outre la houille, tous les produits d'extraction houillère, tels que les schlamms et les produits de récupération. De plus, elle inclut la consommation de coke pour le Royaume-Uni;
- . la consommation de lignite couvre le lignite ancien, le lignite récent et les briquettes de lignite ainsi que la consommation de tourbè pour l'Irlande;
- . la consommation de produits pétroliers inclut le gaz de raffineries;
- . la consommation de gaz dérivés couvre celle du gaz de hauts fourneaux et de gaz de cokeries;
- . dans la consommation totale sont compris des combustibles divers tels que les résidus industriels, les ordures ménagères, le bois, etc., de même que la vapeur achetée et récupérée;
- . l'énergie thermique produite dans les centrales nucléaires est la quantité de chaleur dégagée du fait de la fission du combustible nucléaire constituant le cœur du réacteur. Cette énergie thermique produite ne doit pas être confondue avec l'énergie électrique produite aux bornes des groupes turbogénérateurs.

ELEKTRIZITÄT ELECTRICITY ELECTRICITE

Gesamtnettoerzeugung Total net production Production totale nette
 EUR 15

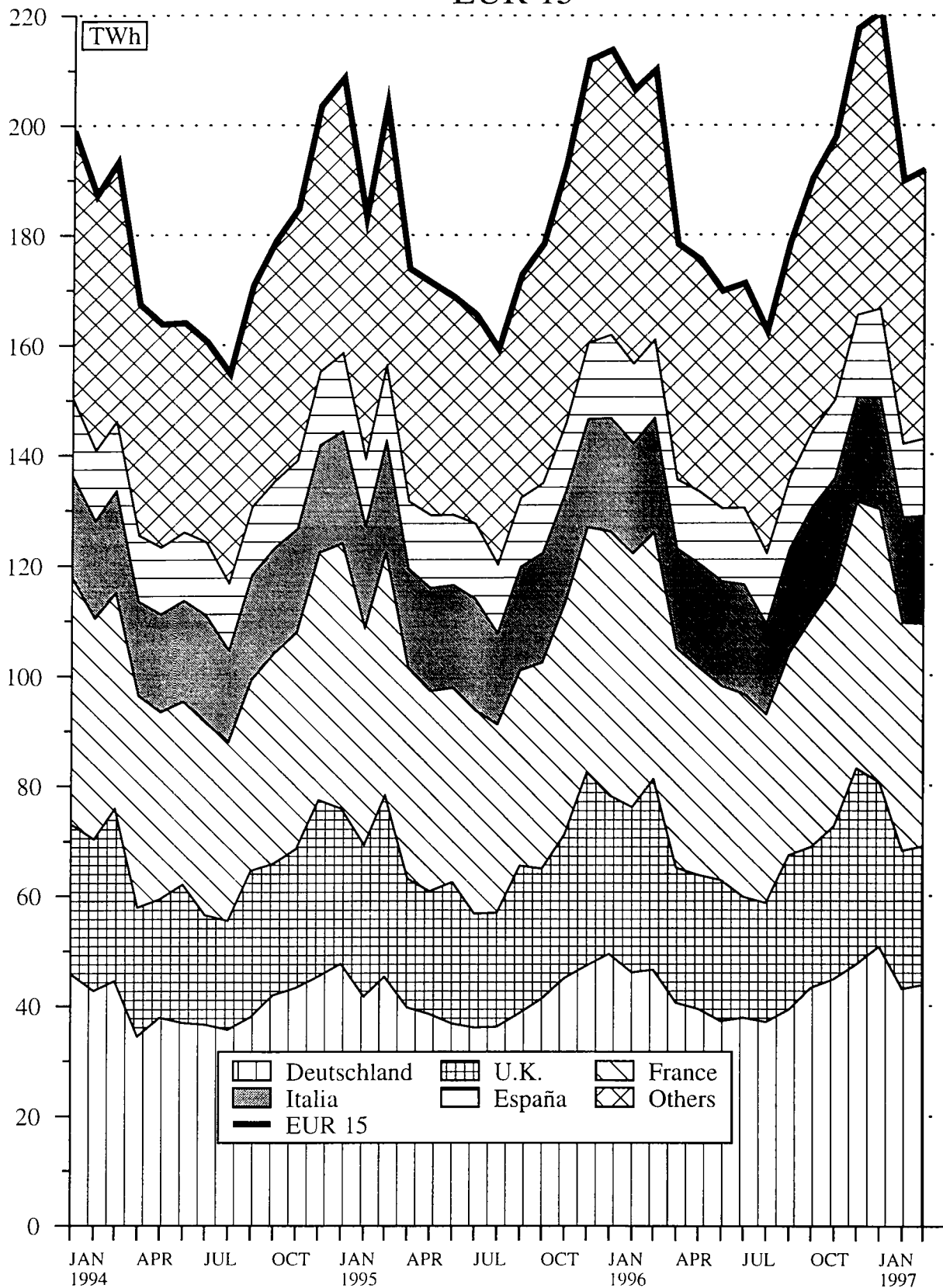

Source : EUROSTAT

	EUR 15	EUR 12	B	DK	D	GR	E	F	IRL	
ELEKTRIZITAET			ELECTRICAL ENERGY						ENERGIE ELECTRIQUE	
MILLIONEN KWH			MILLIONS KWH						MILLIONS KWH	
BRUTTOERZEUGUNG INSGESAMT			TOTAL GENERATION						PRODUCTION TOTALE BRUTE	
1995 01-12	2315643	2048079	74427	37166	534181	41488	163666	492300	17838	
1996 01-12	2391044	2126283	76139	53415	547784	42505	172274	511376	19175	
1995 12	223423	196476	7375	3715	50885	3716	14500	46376	1656	
1996 01	224891	198661	7253	4776	53176	3717	15649	49702	1743	
1996 02	217444	192038	7022	4806	49661	3538	14996	47630	1680	
1996 03	219566	195473	7161	4857	50171	3525	14812	46291	1721	
1996 12	228643	202322	6972	5054	50982	3777	15541	50080	1766	
1997 01	:	:	7607	5294	54601	3740	16732	51784	1853	
1997 02	:	:	6541	4598	46292	3554	13895	43100	1628	
1997 03	:	:	6770	3845	47057	:	14632	42252	1695	
1996 01 - 03	661901	586172	21436	14439	153008	10780	45457	143623	5144	
1997 01 - 03	:	:	20918	13737	147950	:	45259	137136	5176	
1997 / 1996 %	:	:	-2.4	-4.9	-3.3	:	-0.4	-4.5	0.6	
NETTOERZEUGUNG INSGESAMT			TOTAL NET PRODUCTION						PRODUCTION TOTALE NETTE	
1995 01-12	2190304	1931079	70629	34568	494274	38761	155805	471377	16810	
1996 01-12	2272140	2016722	72358	50352	509038	39351	165557	492137	18083	
1995 12	211826	185813	7004	3489	47319	3418	13882	44351	1578	
1996 01	213693	188386	6902	4475	49449	3424	15153	47824	1647	
1996 02	206563	182074	6687	4564	46067	3182	14521	45953	1586	
1996 03	210114	186914	6812	4559	46576	3414	14270	44688	1625	
1996 12	217600	192208	6646	4782	47509	3521	14987	48324	1671	
1997 01	221017*	194405*	7264	4964	50771	3478	16167	49503	1747	
1997 02	189896*	166386*	6236	4302	43074	3285	13370	41257	1537	
1997 03	191818*	167338*	6450	3709	43792	3375*	14001	40370	1604	
1996 01 - 03	630370	557374	20401	13538	142092	10020	43944	138465	4858	
1997 01 - 03	602731*	528129*	19950	12975	137637	10138*	43538	131130	4888	
1997 / 1996 %	-4.4*	-5.3*	-2.2	-4.2	-3.1	1.2*	-0.9	-5.3	0.6	
DARUNTER :			AMONG WHICH :						DONT :	
1 - WASSERKRAFT			HYDRO						HYDRAULIQUE	
1995 01-12	306424	188484	1228	1202	24497	4051	23985	75970	954	
1996 01-12	305345	206587	1198	1256	22080	4482	40576	69890	957	
1995 12	25965	15430	111	70	1812	257	2654	5840	115	
1996 01	30611	21665	103	117	1685	303	6228	7010	131	
1996 02	28371	20183	104	123	1533	454	5697	6510	114	
1996 03	23932	16881	107	111	1535	519	3634	5720	102	
1996 12	32407	22792	137	104	1963	792	4350	8600	114	
1997 01	32365*	22393*	102	103	1628	805	5765	7530	57	
1997 02	27067*	17875*	112	263	1681	376	3562	5970	100	
1997 03	26497*	16616*	124	207	2031	375*	2695	5320	107	
1996 01 - 03	82914	58729	314	351	4753	1276	15559	19240	347	
1997 01 - 03	85929*	56884*	338	573	5340	1556*	12022	18820	264	
1997 / 1996 %	3.6*	-3.2*	7.6	63.2	12.4	21.9*	-22.7	-2.2	-23.9	
2 - GEOTHERMISCHE KRAFTWERKE			GEOTHERMAL						CENTRALES GEOTHERMIQUES	
1995 01-12	3199	3199								
1996 01-12	3537	3537								
1996 01	288	288								
1996 02	284	284								
1996 03	305	305								
1996 04	302	302								
1997 01	305	305								
1997 02	265	265								
1997 03	303	303								
1997 04	294	294								
1996 01 - 04	1179	1179								
1997 01 - 04	1167	1167								
1997 / 1996 %	-1.0	-1.0								
3 - KERNENERGIE			NUCLEAR						NUCLEAIRE	
1995 01-12	765502	680660	39192		145115		53107	358777		
1996 01-12	809207	719427	41152		151907		54132	381657		
1996 01	76638	67764	4104		14129		5195	36974		
1996 02	70078	61582	3895		11956		4737	34353		
1996 03	72744	63748	3726		12287		4830	34718		
1996 04	67036	58819	3253		11876		4445	32004		
1997 01	76196	67673	4236		15282		5035	35313		
1997 02	68206	60436	3861		13334		4414	31137		
1997 03	71264*	62590*	4226		14388		3691	32660		
1997 04	:	:	:		:		4059	33205		
1996 01 - 04	286496	251913	14978		50248		19207	138049		
1997 01 - 04	:	:	:		:		17199	132315		
1997 / 1996 %	:	:	:		:		-10.5	-4.2		
4 - HERKOEMLICHE WAERMEKRAFT			CONVENTIONAL THERMAL						THERMIQUE CONVENTIONNEL	
1995 01-12	1115179	1058736	30209	33366	324662	34710	78713	36630	15856	
1996 01-12	1154051	1087171	30008	49096	335051	34869	70849	40590	17126	
1995 12	110077	103212	2941	3419	31189	3161	6050	3980	1463	
1996 01	106156	98669	2695	4358	33635	3121	3730	3840	1516	
1996 02	107830	100025	2688	4381	32578	2728	4087	5090	1472	
1996 03	113133	105980	2979	4448	32754	2895	5806	4250	1523	
1996 12	107347	100370	3003	4678	30558	2729	5312	4720	1557	
1997 01	112151*	104034*	2926	4861	33861	2673	5367	6660	1690	
1997 02	94358*	87810*	2263	4039	28059	2909	5394	4150	1437	
1997 03	93754*	87829*	2100	3502	27373	3000*	7615	2390	1497	
1996 01 - 03	327119	304674	8362	13187	98967	8744	13623	13180	4511	
1997 01 - 03	300263*	279673*	7289	12402	89293	8582*	18376	13200	4624	
1997 / 1996 %	-8.2*	-8.2*	-12.8	-6.0	-9.8	-1.9*	34.9	0.2	2.5	

I	L	ML	A	P	FIN	S	UK	U.S.A.	
ELEKTRIZITÄT			ELECTRICAL ENERGY					ENERGIE ELECTRIQUE	
MILLIONEN KWH			MILLIONS KWH					MILLIONS KWH	
BRUTTOERZEUGUNG INSGESAMT			TOTAL GENERATION					PRODUCTION TOTALE BRUTE	
243258	1179	80670	56568	28537	63260	147736	333369	1995 01-12	
242694	1173	84304	54859	29645	69498	140404	345799	1996 01-12	
20748	95	7670	4959	2647	6259	15729	37093	1995 12	
21745	83	7663	4936	2797	6696	14598	30357	1996 01	
21059	89	7235	4635	2623	6555	14216	31699	1996 02	
21914	99	7276	4639	2583	6223	13231	35063	1996 03	
19964	108	7936	4863	2564	6713	14745	37578	1996 12	
21381	97	8252	5224	:	7389	14971	31416	1997 01	
20062	89	6894	4396	:	6317	13632	30062	1997 02	
20521	100	7161	4673	:	6367	14292	:	1997 03	
64718	271	22174	14210	8003	19474	42045	97119	1996 01 - 03	
61964	286	22307	14293	:	20073	42895	:	1997 01 - 03	
-4.3	5.5	0.6	0.6	:	3.1	2.0	:	1997 / 1996 %	
NETTOERZEUGUNG INSGESAMT			TOTAL NET PRODUCTION					PRODUCTION TOTALE NETTE	
229382	1134	77404	55217	27500	60410	143498	313435	1995 01-12	
230646	1138	80773	53246	28636	66208	135964	378653	1996 01-12	
19671	92	7353	4766	2547	5992	15255	35109	1995 12	
20608	80	7352	4748	2721	6404	14155	28751	1996 01	
19967	86	6944	4450	2547	6262	13777	30030	1996 02	
20817	95	6983	4458	2503	5949	12793	34572	1996 03	
19008	104	7603	4685	2482	6425	14282	35571	1996 12	
20338	94	7920	5035	2400*	7062	14515	29759	1997 01	
19060	86	6628	4243	2400*	6044	13223	25151	1997 02	
19469	96	6882	4535	2400*	6104	13841	25190*	1997 03	
61392	261	21279	13656	7771	18615	40725	93353	1996 01 - 03	
58867	276	21430	13813	7200*	19210	41579	80100*	1997 01 - 03	
-4.1	5.7	0.7	1.1	-7.4*	3.2	2.1	-14.2*	1997 / 1996 %	
DARUNTER :			AMONG WHICH :					DOWN :	
1 - WASSERKRAFT			HYDRO					HYDRAULIQUE	
41379	821	381	38000	7848	12793	67147	6168	1995 01-12	
46050	860	457	35070	13894	11736	51952	4887	1996 01-12	
2867	68	32	2438	1027	1118	6979	577	1995 12	
3329	54	51	2124	2223	1071	5751	431	1996 01	
3100	62	46	1777	2079	984	5427	361	1996 02	
3164	69	40	1902	1495	859	4290	385	1996 03	
4257	82	52	2638	1682	1230	5747	659	1996 12	
4303	71	53	2414	1600*	1270	6288	376	1997 01	
3280	65	48	2158	1600*	1110	5924	818	1997 02	
3255	72	40	2917	1600*	1188	5776	790*	1997 03	
9593	185	137	5803	5797	2914	15448	1177	1996 01 - 03	
10838	208	141	7489	4800*	3568	17988	1984*	1997 01 - 03	
13.0	12.4	2.9	29.1	-17.2*	22.4	16.3	68.6*	1997 / 1996 %	
2 - GEOTHERMISCHE KRAFTWERKE			GEOTHERMAL					CENTRALES GEOTHERMIQUES	
3199								1995 01-12	
3537								1996 01-12	
288								1996 01	
284								1996 02	
305								1996 03	
302								1996 04	
305								1997 01	
265								1997 02	
303								1997 03	
294								1997 04	
1179								1996 01 - 04	
1167								1997 01 - 04	
-1.0								1997 / 1996 %	
3 - KERNENERGIE			NUCLEAR					NUCLEAIRE	
-		3784			18125	66717	80685	1995 01-12	
-		3917			18395	71385	86662	1996 01-12	
-		300			1734	7140	7062	1996 01	
-		81			1609	6887	6560	1996 02	
-		223			1698	7298	7964	1996 03	
-		359			1649	6568	6882	1996 04	
-		326			1743	6780	7481	1997 01	
-		88			1595	6175	7602	1997 02	
-		25			1764	6910	7600*	1997 03	
-		:			:	:	:	1997 04	
-		963			6690	27893	28468	1996 01 - 04	
-		:			:	:	:	1997 01 - 04	
-		:			:	:	:	1997 / 1996 %	
4 - HERKOEMLICHE WAERMEKRAFT			CONVENTIONAL THERMAL					THERMIQUE CONVENTIONNEL	
184804	313	73239	17217	19652	29692	9534	226582	1995 01-12	
181059	278	76399	18176	14742	36077	12627	237104	1996 01-12	
16518	24	6946	2328	1520	3252	1205	26001	1995 12	
16991	26	7001	2624	498	3599	1264	21258	1996 01	
16583	24	6817	2673	468	3669	1463	23109	1996 02	
17348	26	6720	2556	1008	3392	1205	26223	1996 03	
14445	22	7177	2047	800	3465	1465	25369	1996 12	
15730	23	7541	2621	800*	4049	1447	21902	1997 01	
15515	21	6492	2085	800*	3339	1124	16731	1997 02	
15911	24	6817	1618	800*	3152	1155	16800*	1997 03	
50922	76	20538	7853	1974	10660	3932	70590	1996 01 - 03	
47156	68	20850	6324	2400*	10540	3726	55433*	1997 01 - 03	
-7.4	-10.5	1.5	-19.5	21.6*	-1.1	-5.2	-21.5*	1997 / 1996 %	

	EUR 15	EUR 12	B	DK	D	GR	E	F	IRL	
ELEKTRIZITÄT	ELECTRICAL ENERGY									ENERGIE ELECTRIQUE
MILLIONEN KWH	MILLIONS KWH									MILLIONS KWH
GESAMTEINFUHREN	TOTAL IMPORTS									IMPORTATIONS TOTALES
1995 01-12	164015	140367	9396	4013	39572	1414	7631	2903	21	
1996 01-12	168406	139217	9637	3784	37219	2673	6750	3302	47	
1995 12	13783	11053	662	337	2952	223	556	655	5	
1996 01	14833	11620	764	201	3375	278	490	380	3	
1996 02	14364	11555	650	227	3367	439	370	539	2	
1996 03	14512	11943	713	213	3436	235	494	451	5	
1996 12	14982	12231	897	491	3084	167	505	289	5	
1997 01	14471*	11579*	881	394	2758	195	298	764	5	
1997 02	12983*	10654*	778	259	2579	63	299	401	5	
1997 03	13134*	11014*	853	179	2960	60*	392	227	6	
1996 01 - 03	43709	35118	2127	641	10178	952	1354	1370	10	
1997 01 - 03	40588*	33247*	2512	832	8297	318*	989	1392	16	
1997 / 1996 %	-7.2*	-5.3*	18.1	29.8	-18.5	-66.6*	-27.0	1.6	60.0	
INNERGEMEINSCHAFTLICHE EINFUHREN (EUR 15) (1)	INTRA-COMMUNITY IMPORTS (EUR 15) (1)									IMPORT. INTRA-COMMUNAUTAIRES (EUR 15) (1)
1995 01-12	112798	103406	9396	2337	27664	-	7631	2063	21	
1996 01-12	121655	104495	9637	2029	27427	-	6750	3089	47	
1995 12	8924	7689	662	210	2072	-	556	522	5	
1996 01	9797	8797	764	54	2528	-	490	374	3	
1996 02	9824	8836	650	91	2590	-	370	506	2	
1996 03	10359	9114	713	58	2595	-	494	419	5	
1996 12	11036	9178	897	294	2184	-	505	258	5	
1997 01	10726*	8727*	881	209	2044	-	298	717	5	
1997 02	9829*	8259*	778	81	2011	-	299	396	5	
1997 03	10157*	8697*	853	91	2295	-	392	224	6	
1996 01 - 03	29980	26747	2127	203	7713	-	1354	1299	10	
1997 01 - 03	30712*	25683*	2512	381	6350	-	989	1337	16	
1997 / 1996 %	2.4*	-4.0*	18.1	87.7	-17.7	-	-27.0	2.9	60.0	
AUSSERGEMEINSCHAFTLICHE EINFUHREN (EUR 15) (1)	EXTRA-COMMUNITY IMPORTS (EUR 15) (1)									IMPORT. EXTRA-COMMUNAUTAIRES (EUR 15) (1)
1995 01-12	51217	36961	-	1676	11908	1414	-	840	-	
1996 01-12	46751	34722	-	1755	9792	2673	-	213	-	
1996 01	5036	2823	-	147	847	278	-	6	-	
1996 02	4540	2719	-	136	777	439	-	33	-	
1996 03	4153	2829	-	155	841	235	-	32	-	
1996 04	3697	2840	-	106	818	133	-	3	-	
1997 01	3745	2852	-	185	714	195	-	47	-	
1997 02	3154	2395	-	178	568	63	-	5	-	
1997 03	2977*	2317*	-	88	665	60*	-	3	-	
1997 04	-	-	-	-	-	-	-	8	-	
1996 01 - 04	17426	11211	-	544	3283	1085	-	74	-	
1997 01 - 04	-	-	-	-	-	-	-	63	-	
1997 / 1996 %	-	-	-	-	-	-	-	-14.9	-	
GESAMTAUSFUHREN	TOTAL EXPORTS									EXPORTATIONS TOTALES
1995 01-12	145225	125773	5326	4304	34027	593	3146	72693	36	
1996 01-12	171770	152313	5444	19182	42741	1351	5689	72419	180	
1995 12	12275	10759	689	689	3765	112	310	4677	11	
1996 01	13933	12969	486	1180	3556	102	513	6596	20	
1996 02	13804	13016	492	1462	3708	316	599	5875	30	
1996 03	14892	13895	617	1547	4394	142	397	6332	7	
1996 12	15654	13766	283	2166	3989	220	537	6123	7	
1997 01	15351*	12994*	499	1903	3743	172	782	5417	8	
1997 02	14096*	12070*	505	1592	3391	83	504	5559	5	
1997 03	15173*	13137*	563	957	3924	80*	612	6572	11	
1996 01 - 03	42629	39880	1595	4189	11658	560	1509	18803	57	
1997 01 - 03	44620*	38201*	1567	4452	11058	335*	1898	17548	24	
1997 / 1996 %	4.7*	-4.2*	-1.8	6.3	-5.2	-40.2*	25.8	-6.7	-57.9	
BRUTTOVERBRAUCH	GROSS CONSUMPTION									CONSUMATION BRUTE
1995 01-12	2334433	2062673	78497	36375	538926	42309	168151	422510	17823	
1996 01-12	2387680	2113187	80332	38017	542262	43827	173335	442259	19042	
1995 12	224931	196770	7348	3363	50072	3827	14746	42354	1650	
1996 01	225791	197312	7531	3797	52995	3893	15626	43486	1726	
1996 02	218004	190577	7180	3571	49320	3661	14767	42294	1652	
1996 03	219186	193521	7257	3523	49213	3618	14909	40410	1719	
1996 12	227971	200787	7586	3379	50077	3724	15509	44246	1764	
1997 01	-	-	7989	3785	53616	3763	16248	47131	1850	
1997 02	-	-	6814	3265	45480	3534	13690	37942	1628	
1997 03	-	-	7060	3067	46093	-	14412	35907	1690	
1996 01 - 03	662981	581410	21968	70891	151528	11172	45302	126190	5097	
1997 01 - 03	-	-	21863	10117	15189	-	44350	120980	5168	
1997 / 1996 %	-	-	-0.5	-7.1	-4.2	-	-2.1	-4.1	1.4	
ENERGIEVERBRAUCH DER PUMPSPEICHERWERKE	ENERGY ABSORBED BY STORAGE PUMPING									ENERGIE ABSORBEE POUR LE POMPAGE
1995 01-12	24220	22617	1182	-	5422	362	2081	4164	359	
1996 01-12	27177	25263	1267	-	5475	231	1531	5836	370	
1996 01	2866	2811	109	-	437	22	761	477	29	
1996 02	2033	1994	93	-	386	20	192	401	27	
1996 03	2280	2214	101	-	427	14	29	446	33	
1996 04	2157	2018	97	-	441	19	33	508	25	
1997 01	-	-	110	-	431	8	253	350	32	
1997 02	-	-	97	-	391	19	34	394	23	
1997 03	-	-	107	-	422	-	9	486	29	
1997 04	-	-	-	-	-	-	21	436	32	
1996 01 - 04	9336	9037	400	-	1691	75	1015	1832	114	
1997 01 - 04	-	-	-	-	-	-	317	1666	116	
1997 / 1996 %	-	-	-	-	-	-	-68.8	-9.1	1.8	
FUER INLANDSMARKT VERFUEGBAR	AVAILABLE FOR INTERNAL MARKET									DISPONIBLE POUR LE MARCHÉ INTERIEUR
1995 01-12	2184874	1923056	73517	33777	493597	39220	158209	397423	16436	
1996 01-12	2241599	1978363	75284	34954	498041	40442	165087	417184	17580	
1995 12	210831	183688	6863	3137	46016	3491	13811	39932	1540	
1996 01	211727	184226	7071	3496	48831	3578	14369	41131	1601	
1996 02	205090	178619	6752	3269	45400	3285	14100	40216	1531	
1996 03	207454	182748	6807	3225	45191	3493	14338	38361	1590	
1996 12	214671	188463	7137	3107	46136	3437	14798	41958	1639	
1997 01	-	-	7536	3455	49355	3493	15430	44500	1712	
1997 02	-	-	6412	2969	41871	3246	13131	35705	1514	
1997 03	-	-	6633	2931	42406	-	13772	33539	1570	
1996 01 - 03	624271	545593	20630	9990	139362	10356	42807	119708	4722	
1997 01 - 03	-	-	20581	9355	133632	-	42333	113744	4796	
1997 / 1996 %	-	-	-0.2	-8.4	-4.1	-	-1.1	-5.0	1.6	

(1) INTRA-COMMUNITY IMPORTS AND EXTRA-COMMUNITY IMPORTS PRIOR TO 01.01.1995 REFER TO EUR 12

(1) IMPORTATIONS INTRA-COMMUNAUTAIRES ET IMPORTATIONS EXTRA-COMMUNAUTAIRES AVANT LE 01.01.1995 SE REFERENT A EUR 12

(1) INNERGEMEINSCHAFTLICHE EINFUHREN UND AUSSERGEMEINSCHAFTLICHE EINFUHREN VOR DEM 01.01.1995 BEZIEHEN SICH AUF EUR 12

	L	NL	A	P	FIN	S	UK	U.S.A.	
ELEKTRIZITAET									
ELECTRICAL ENERGY									
ENERGIE ELECTRIQUE									
MILLIONEN KWH									
MILLIONS KWH									
MILLIONS KWH									
GESAMTEINFUHREN									
TOTAL IMPORTS									
IMPORTATIONS TOTALES									
38769	5574	11978	7290	2652	8639	7719	16444		1995 01-12
38168	5714	11287	9429	4116	5377	14383	16520		1996 01-12
3216	512	718	1008	206	780	942	1011		1995 12
3196	506	1021	1088	280	639	1486	1126		1996 01
2969	466	917	954	258	570	1285	1351		1996 02
3095	523	950	1060	216	508	1001	1612		1996 03
3395	501	881	926	413	415	1410	1603		1996 12
3263	520	810	868	400*	430	1594	1291		1997 01
3055	452	1035	842	400*	445	1042	1328		1997 02
3041	490	1106	791	400*	543	786	1300*		1997 03
9260	1495	2888	3102	754	1717	3772	4089		1996 01 - 03
9359	1462	2951	2501	1200*	1418	3422	3919*		1997 01 - 03
1.1	-2.2	2.2	-19.4	59.2*	-17.4	-9.3	-4.2*		1997 / 1996 %
INNERGEMEINSCHAFTLICHE EINFUHREN (EUR15)									
INTRA-COMMUNITY IMPORTS (EUR 15)									
IMPORT. INTRA-COMMUNAUTAIRES (EUR 15)									
(1)									
17646	5574	11978	4580	2652	3824	988	16444		1995 01-12
17879	5714	11287	5985	4116	720	10455	16520		1996 01-12
1215	512	718	678	206	415	142	1011		1995 12
1651	506	1021	558	280	167	275	1126		1996 01
1635	466	917	432	258	104	452	1351		1996 02
1529	523	950	690	216	58	497	1612		1996 03
1637	501	881	519	413	41	1298	1603		1996 12
1552	520	810	447	400*	21	1531	1291		1997 01
1474	452	1035	495	400*	91	984	1328		1997 02
1540	490	1106	485	400*	254	721	1300*		1997 03
4815	1495	2888	1680	754	329	1224	4089		1996 01 - 03
4566	1462	2951	1427	1200*	366	3236	3919*		1997 01 - 03
-5.2	-2.2	2.2	-15.1	59.2*	11.2	164.4	-4.2*		1997 / 1996 %
AUSSERGEMEINSCHAFTLICHE EINFUHREN(EUR15)									
EXTRA-COMMUNITY IMPORTS (EUR 15)									
IMPORT. EXTRA-COMMUNAUTAIRES (EUR 15)									
(1)									
21123			2710		4815	6731			1995 01-12
20289			3444		4657	3928			1996 01-12
1545			530		472	1211			1996 01
1334			522		466	833			1996 02
1566			370		450	504			1996 03
1780			180		435	242			1996 04
1711			421		409	63			1997 01
1581			347		354	58			1997 02
1501			306		289	65			1997 03
1522*			287		:	:			1997 04
6225			1602		1823	2790			1996 01 - 04
6315*			1361		:	:			1997 01 - 04
1.4*			-15.1		:	:			1997 / 1996 %
GESAMTAUSFUHREN									
TOTAL EXPORTS									
EXPORTATIONS TOTALES									
1264	745	587	9766	1742	285	9401	10		1995 01-12
761	809	695	8476	3004	1705	9276	38		1996 01-12
74	63	148	851	215	23	642	6		1995 12
72	56	83	680	304	21	263	1		1996 01
103	48	119	490	263	36	262	1		1996 02
90	63	84	607	216	57	333	6		1996 03
60	72	96	623	210	86	1179	3		1996 12
65	65	137	668	200*	264	1425	3		1997 01
92	56	80	565	200*	90	1171	3		1997 02
98	63	54	624	200*	18	1394	3*		1997 03
265	167	286	1777	783	114	658	8		1996 01 - 03
255	184	271	1857	600*	372	4190	9*		1997 01 - 03
-3.8	10.2	-5.3	4.5	-23.4*	226.3	386.3	12.5*		1997 / 1996 %
BRUTTOVERBRAUCH									
GROSS CONSUMPTION									
CONSUMMATION BRUTE									
280763	6008	92061	54092	29447	71614	146054	349803		1995 01-12
280101	6078	94896	55812	30757	73170	145511	362281		1996 01-12
23890	544	8240	5116	2638	7016	16029	38098		1995 12
24869	533	8601	5344	2773	7314	15821	31482		1996 01
23925	507	8033	5099	2618	7089	15239	33049		1996 02
24919	559	8142	5092	2583	6674	13899	36669		1996 03
23299	537	8721	5166	2767	7042	14976	39178		1996 12
24579	552	8925	5424	:	7555	1540	32704		1997 01
23025	485	7849	4673	:	6672	13503	31387		1997 02
23464	527	8213	4840	:	6892	13684	:		1997 03
73713	1599	24776	15535	7974	21077	44959	101200		1996 01 - 03
71068	1564	24987	14937	:	21119	4227	:		1997 01 - 03
-3.6	-2.2	0.9	-3.9	:	0.2	-6.3	:		1997 / 1996 %
ENERGIEVERBRAUCH DER PUMPSPEICHERWERKE									
ENERGY ABSORBED BY STORAGE PUMPING									
ENERGIE ABSORBEE POUR LE POMPAGE									
5541	1066		1516	158		87	2282		1995 01-12
6848	1137		1859	137		55	2431		1996 01-12
681	76		48	33		7	186		1996 01
567	82		34	21		5	205		1996 02
808	91		65	1		1	264		1996 03
626	89		137	1		2	179		1996 04
513	95		21	:		2	193		1997 01
463	78		44	:		1	204		1997 02
409	92		96	:		1	:		1997 03
683	:		70	:		:	:		1997 04
2682	338		284	56		15	834		1996 01 - 04
2068	:		231	:		:	:		1997 01 - 04
-22.9	:		-18.7	:		:	:		1997 / 1996 %
FUER INLANDSMARKT VERFUEGBAR									
AVAILABLE FOR INTERNAL MARKET									
DISPONIBLE POUR LE MARCHE INTERIEUR									
261346	4897	88795	51225	28252	68944	141629	327587		1995 01-12
261205	4906	91365	52340	29611	69880	141016	342704		1996 01-12
22125	447	7923	4843	2526	6749	15551	35877		1995 12
23051	454	8290	5108	2664	7022	15371	29690		1996 01
22266	422	7742	4880	2521	6796	14795	31175		1996 02
23014	464	7849	4846	2502	6400	13460	35914		1996 03
21816	431	8388	4945	2666	6754	14509	36950		1996 12
23023	454	8593	5214	:	7228	14682	30854		1997 01
21360	404	7583	4476	:	6399	12893	26272		1997 02
22003	431	7934	4606	:	6629	13232	:		1997 03
68331	1340	23881	14834	7687	20218	43626	96779		1996 01 - 03
66586	1289	24110	14296	:	20256	40807	:		1997 01 - 03
-2.6	-3.8	1.0	-3.6	:	0.2	-6.5	:		1997 / 1996 %

(1) INTRA-COMMUNITY IMPORTS AND EXTRA-COMMUNITY IMPORTS PRIOR TO 01.01.1995 REFER TO EUR 12
(1) IMPORTATIONS INTRA-COMMUNAUTAIRES ET IMPORTATIONS EXTRA-COMMUNAUTAIRES AVANT LE 01.01.1995 SE REFERENT A EUR 12
(1) INNERGEMEINSCHAFTLICHE EINFUHREN UND AUSSERGEMEINSCHAFTLICHE EINFUHREN VOR DEM 01.01.1995 BEZIEHEN SICH AUF EUR 12

	EUR 15	EUR 12	B	DK	D	GR	E	F	IRL	
WAERMEKRAFTW. DER OEFFENTL. VERSORGUNG			PUBLIC SUPPLY THERMAL POWER STATIONS				CENTRALES THERMIQUES DE SERV. PUBLIC			
VERBRAUCH VON STEINKOEHLE 1000 T			COAL CONSUMPTION 1000 T				CONSUMMATION DE HOUILLE 1000 T			
1995 01-12	177167	170847	5840	10242	40365	114	27296	4990	2243	
1996 01-12	175499	170851	5680	14378	43931	169	22440	6287	2340	
1995 12	17495	16569	604	1040	3936	22	2015	382	177	
1996 01	15550	14865	549	1267	4406	9	1074	447	246	
1996 02	16762	16017	535	1364	4489	10	1130	768	205	
1996 03	18343	17687	598	1254	4505	12	1823	623	206	
1996 12	17480	16884	563	1400	3886	20	1379	765	193	
1997 01	:	:	:	1336	4662	23	1710	1135	235	
1997 02	:	:	:	1131	3780	29	1688	644	147	
1997 03	:	:	:	929	3386	:	2424	33	185	
1996 01 - 03	50655	48569	1682	3865	13400	31	4027	1838	657	
1997 01 - 03	:	:	:	3396	11828	:	5822	1812	567	
1997 / 1996 %	:	:	:	-12.1	-11.7	:	44.6	-1.4	-13.7	
VERBRAUCH VON STEINKOEHLE TJ (HU)			COAL CONSUMPTION TJ (MCV)				CONSUMMATION DE HOUILLE TJ (PCT)			
1995 01-12	4329972	4167012	147531	257074	1084247	2533	544911	135575	60785	
1996 01-12	4211685	4091919	143345	360887	1070977	4427	447855	172184	63414	
1995 12	430862	406922	15100	26104	106823	435	41065	10424	4796	
1996 01	387987	370228	13851	31801	118477	235	21093	12185	6666	
1996 02	418277	398918	13412	32730	120439	262	22916	21143	5555	
1996 03	450918	433904	14549	32479	120824	314	36259	16995	5582	
1996 12	326072	311094	14835	35140	0	524	27800	20639	5230	
1997 01	:	:	:	33533	125267	602	32814	30940	6368	
1997 02	:	:	:	28388	100737	759	32679	17375	3983	
1997 03	:	:	:	23317	90270	:	47413	879	5013	
1996 01 - 03	1257182	1203051	41813	97011	359741	812	80269	50323	17804	
1997 01 - 03	:	:	:	85239	316275	:	112908	49194	15365	
1997 / 1996 %	:	:	:	-12.1	-12.1	:	40.7	-2.3	-13.7	
VERBRAUCH VON BRAUNKOEHLE TJ (HU)			LIGNITE CONSUMPTION TJ (MCV)				CONSUMMATION DE LIGNITE TJ (PCT)			
1995 01-12	1786378	1771888			1354386	315448	75174	-	25064	
1996 01-12	1786622	1773593			1352833	321712	71138	-	26512	
1996 01	168999	166228			130043	29549	3725	-	2784	
1996 02	159773	157135			124208	26257	4338	-	2208	
1996 03	164515	161800			126109	28360	5215	-	1976	
1996 04	145583	144344			112265	24636	4649	-	2688	
1997 01	:	:			126067	25214	1302	-	2704	
1997 02	:	:			106182	26307	2588	-	2264	
1997 03	:	:			111985	:	6426	-	1880	
1997 04	:	:			:	:	6811	-	2168	
1996 01 - 04	638870	629507			492625	108802	17927	-	9656	
1997 01 - 04	:	:			:	:	17127	-	9016	
1997 / 1996 %	:	:			:	:	-4.5	-	-6.6	
VERBRAUCH VON MINERALOELERZEUGNISSEN 1000 T			CONSUMPTION OF PETROLEUM PRODUCTS 1000 T				CONSUMMATION DE PRODUITS PETROLIERS 1000 T			
1995 01-12	37347	36535	216	991	964	2216	2743	479	629	
1996 01-12	35825	34684	189	1721	906	2091	2018	473	637	
1995 12	3715	3548	30	140	145	182	218	159	56	
1996 01	3394	3241	24	187	101	161	149	42	56	
1996 02	3465	3267	25	167	126	167	167	85	53	
1996 03	3352	3223	13	158	102	140	186	89	47	
1996 12	2840	2722	13	168	78	145	148	69	73	
1997 01	:	:	:	210	117	148	143	91	101	
1997 02	:	:	:	140	53	155	121	12	52	
1997 03	:	:	:	156	54	:	132	8	46	
1996 01 - 03	10211	9731	62	512	329	468	502	216	156	
1997 01 - 03	:	:	:	506	224	:	396	111	199	
1997 / 1996 %	:	:	:	-1.2	-31.9	:	-21.1	-48.6	27.6	
VERBRAUCH VON NATURGAS TJ (HD)			NATURAL GAS CONSUMPTION TJ (GCV)				CONSUMMATION DE GAZ NATUREL TJ (PCS)			
1995 01-12	1524717	1405096	86204	10403	225183	648	2964	47	47777	
1996 01-12	1743885	1624653	94808	12124	274835	648	7104	47	59412	
1995 12	160707	145333	7921	1252	25352	54	208	47	4142	
1996 01	152243	138187	7914	1134	26286	54	142	-	5853	
1996 02	157356	138688	8287	978	28481	54	45	-	4589	
1996 03	171574	157780	9477	1173	39069	54	73	-	4761	
1996 12	186406	173454	9283	1252	26362	54	3686	-	3301	
1997 01	:	:	:	1252	30754	54	3064	-	5482	
1997 02	:	:	:	1095	24511	54	4184	-	4705	
1997 03	:	:	:	1212	24343	:	7423	-	4899	
1996 01 - 03	481173	434655	25678	3285	93836	162	260	-	15203	
1997 01 - 03	:	:	:	3559	79608	:	14671	-	15086	
1997 / 1996 %	:	:	:	8.3	-15.2	:	-	-	-0.8	

I	L	NL	A	P	FIN	S	UK	U.S.A.	
WAERMEKRAFTW. DER OEFFENTL. VERSORGUNG			PUBLIC SUPPLY THERMAL POWER STATIONS				CENTRALES THERMIQUES DE SERV. PUBLIC		
VERBRAUCH VOM STEINKOEHLE 1000 T			COAL CONSUMPTION 1000 T				CONSOmmATION DE HOUILLE 1000 T		
8168		9063	1039	4618	4909	372	57908		1995 01-12
7456		8700	1185	4303	2753	710	55167		1996 01-12
758		800	169	367	695	62	6468		1995 12
812		831	250	169	374	61	5055		1996 01
776		793	299	165	372	74	5842		1996 02
790		690	238	358	356	62	6788		1996 03
523		691	148	286	369	79	7178		1996 12
:		701	217	:	386	70	5324		1997 01
:		724	198	:	347	51	4548		1997 02
:		794	121	:	355	50	:		1997 03
2378		2314	787	692	1102	197	17685		1996 01 - 03
:		2219	536	:	1088	171	:		1997 01 - 03
:		-4.1	-31.9	:	-1.3	-13.2	:		1997 / 1996 %
VERBRAUCH VOM STEINKOEHLE TJ (NU)			COAL CONSUMPTION TJ (NCV)				CONSOmmATION DE HOUILLE TJ (PCI)		
218743		245607	27503	122483	125348	10106	1347519		1995 01-12
195843		235770	31067	113477	70266	18432	1283736		1996 01-12
20329		21680	4502	9652	17757	1681	150510		1995 12
21241		22520	6557	4525	9555	1645	117629		1996 01
20602		21490	7848	4422	9489	2020	135943		1996 02
20634		18699	6252	9608	9081	1580	157956		1996 03
13828		18726	3876	7338	9416	1685	167032		1996 12
:		18997	5681	:	9839	1897	123889		1997 01
:		19620	5316	:	8845	1382	105831		1997 02
:		21517	3271	:	9066	1355	:		1997 03
62479		62709	20658	18556	28126	5346	411529		1996 01 - 03
:		60134	14269	:	27750	4634	:		1997 01 - 03
:		-4.1	-30.9	:	-1.3	-13.3	:		1997 / 1996 %
VERBRAUCH VOM BRAUNKOEHLE TJ (NU)			LIGNITE CONSUMPTION TJ (NCV)				CONSOmmATION DE LIGNITE TJ (PCI)		
1816			14490						1995 01-12
1398			13029						1996 01-12
127			2771						1996 01
124			2638						1996 02
140			2715						1996 03
106			1239						1996 04
:			2702						1997 01
:			2451						1997 02
:			531						1997 03
:			337						1997 04
497			9363						1996 01 - 04
:			6021						1997 01 - 04
:			-35.7						1997 / 1996 %
VERBRAUCH VON MINERALOELERZEUGNISSEN 1000 T			CONSUMPTION OF PETROLEUM PRODUCTS 1000 T				CONSOmmATION DE PRODUITS PETROLIERS 1000 T		
23470		37	201	1654	401	205	3136		1995 01-12
22917		31	223	693	178	740	3008		1996 01-12
2107		17	38	120	100	29	374		1995 12
2181		16	45	22	31	77	302		1996 01
2135		10	46	18	58	94	314		1996 02
2181		1	39	8	12	78	298		1996 03
1732		2	24	15	29	65	279		1996 12
:		12	48	:	45	50	285		1997 01
:			37	:	38	37	156		1997 02
:			25	:	17	36	:		1997 03
6497		27	130	48	101	249	914		1996 01 - 03
:		12	110	:	100	123	:		1997 01 - 03
:		-55.6	-15.4	:	-1.0	-50.6	:		1997 / 1996 %
VERBRAUCH VON NATURGAS TJ (ND)			NATURAL GAS CONSUMPTION TJ (GCV)				CONSOmmATION DE GAZ NATUREL TJ (PCS)		
209492		256595	58919	58350	2352	475783			1995 01-12
288104		253279	63345	53819	2068	634292			1996 01-12
25749		24427	8997	6057	320	56181			1995 12
23123		22044	8577	5270	209	51637			1996 01
23834		22234	7916	10503	249	50186			1996 02
27949		21936	8737	4850	207	53288			1996 03
25182		25726	7361	5233	358	78608			1996 12
:		28929	8529	5344	476	63472			1997 01
:		19252	5270	4725	549	77164			1997 02
:		19546	5106	4829	541	:			1997 03
74906		66214	25730	20623	665	155111			1996 01 - 03
:		67727	18905	14898	1166	:			1997 01 - 03
:		2.3	-25.1	-27.8	75.3	:			1997 / 1996 %

	EUR 15	EUR 12	B	DK	D	GR	E	F	IRL	
WAERMEKRAFTW.DER OEFFENTL.VERSORGUNG			PUBLIC SUPPLY THERMAL POWER STATIONS				CENTRALES THERMIQUES DE SERV. PUBLIC			
VERBRAUCH VON ABGELEITETEN GASEN			CONSUMPTION OF DERIVED GASES				CONSOMMATION DE GAZ DERIVES			
TJ (HO)			TJ (GCV)				TJ (PCS)			
1995 01-12	90562	87566	19086		17970		5933	18339		
1996 01-12	99644	95997	18443		19190		3693	28295		
1996 01	7068	6826	1377		1633		336	1404		
1996 02	6636	6340	1453		1400		203	1400		
1996 03	7200	6954	1489		1507		235	1522		
1996 04	7346	6885	1576		1358		242	1522		
1997 01	:	:	:		1736		377	1596		
1997 02	:	:	:		1811		457	1595		
1997 03	:	:	:		2130		442	1764		
1997 04	:	:	:		:		449	1889		
1996 01 - 04	28250	27005	5895		5898		1016	5848		
1997 01 - 04	:	:	:		:		1725	6844		
1997 / 1996 %	:	:	:		:		69.8	17.0		
GESAMTVERBRAUCH			TOTAL CONSUMPTION				CONSOMMATION TOTALE			
1000 TOE			1000 TOE				1000 TEP			
1995 01-12	219357	209970	6253	7325	64562	9729	17727	4159	3678	
1996 01-12	222265	213323	6148	10544	67472	9811	14813	5262	4033	
1995 12	21623	20251	613	785	6217	881	1316	429	300	
1996 01	20294	19110	563	964	6641	867	747	365	405	
1996 02	21155	19783	563	964	6610	794	1003	622	334	
1996 03	21784	20685	605	953	6631	820	1180	531	327	
1996 12	20761	19716	593	1028	6126	781	995	600	313	
1997 01	:	:	:	1030	6822	759	1038	867	431	
1997 02	:	:	:	837	5571	796	1072	464	300	
1997 03	:	:	:	753	5463	:	1604	71	313	
1996 01 - 03	63233	59579	1732	2882	19883	2482	2932	1519	1067	
1997 01 - 03	:	:	:	2601	17857	:	3715	1403	1044	
1997 / 1996 %	:	:	:	-9.8	-10.2	:	26.7	-7.6	-2.1	
BESTAENDE IN WAERMEKRAFTW.-OEFFENTL.VERS.			STOCKS AT PUBLIC SUPPLY THERM. POWER ST.				STOCKS CENTRALES THERM. SERVICE PUBLIC			
STEINKOEHLE			HARD COAL				HOUILLE			
1000 T			1000 T				1000 T			
1995 12	50955	47100	530	7605	12349	-	8116	4340	411	
1996 12	48220	44244	439	5647	10014	-	11271	3544	317	
1995 12	50955	47100	530	7605	12349	-	8116	4340	411	
1996 01	50050	46204	552	7332	11415	-	9218	4294	405	
1996 02	46911	43413	503	6664	10335	-	10043	3934	432	
1996 03	45056	42077	448	6113	10026	-	10619	3909	359	
1996 12	48220	44244	439	5647	10014	-	11271	3544	317	
1997 01	44411*	40752*	497	4974	9076	-	11368	2756	229	
1997 02	44707*	40928*	509	4674	9149	-	11541	2353	190	
1997 03	46805*	43460*	489	5379	9126	-	11257	3340	213	
ALLE MINERALOELERZEUGNISSE			ALL PETROLEUM PRODUCTS				TOUS PRODUITS PETROLIERS			
1000 T			1000 T				1000 T			
1995 12	11030	8849	276	808	1168	216	447	491	306	
1996 12	11822	9329	288	819	1150	247	485	479	367	
1995 12	11030	8849	276	808	1168	216	447	491	306	
1996 01	10933	8766	260	739	1116	258	562	519	264	
1996 02	10324	8223	256	693	1065	275	569	516	213	
1996 03	9710	7917	251	690	1052	248	608	608	167	
1996 12	11822	9329	288	819	1150	247	485	479	367	
1997 01	:	:	257	717	1096	249	474	482	236	
1997 02	:	:	277	769	1064	218	485	543	392	
1997 03	:	:	308	724	1045	:	485	577	406	
NUKLEARE WAERME			NUCLEAR HEAT				CHALEUR NUCLEAIRE			
ERZEUGUNG			PRODUCTION				PRODUCTION			
TJ (HO)			TJ (GCV)				TJ (PCS)			
1995 01-12	8563150	7632246	446622		1580410		570613	4052553		
1996 01-12	9090671	8080231	468027		1719786		582169	4258269		
1995 12	847757	753391	44896		152237		55350	391144		
1996 01	850800	753555	46537		148439		55958	413629		
1996 02	785530	692417	44140		136469		50843	380819		
1996 03	807391	709319	42325		140238		51523	384124		
1996 12	849788	753318	39830		170478		56794	373928		
1997 01	857997	744528	47941		173988		53327	400194		
1997 02	769399	684215	43718		151783		47826	352393		
1997 03	804216*	709178*	47866		163912		39506	370613		
1996 01 - 03	2443721	2155291	133002		425146		158324	1178572		
1997 01 - 03	2431612*	2157921*	139525		489683		140659	1123200		
1997 / 1996 %	-0.5*	0.1*	4.9		15.2		-11.2	-4.7		

	L	NL	A	P	FIN	S	UK	U.S.A.		
WAERMEKRAFTW.DER OEFFENTL.VERSORGUNG		PUBLIC SUPPLY THERMAL POWER STATIONS					CENTRALES THERMIQUES DE SERV. PUBLIC			
VERRAUCH VOM ABGELEITETEN GASEN		CONSUMPTION OF DERIVED GASES					CONSOMMATION DE GAZ DERIVES			
TJ (MO)		TJ (GCV)					TJ (PCS)			
	1663	24575				2996			1995 01-12	
	1533	24843				3647			1996 01-12	
	158	1918				242			1996 01	
	143	1741				296			1996 02	
	161	2040				246			1996 03	
	158	2029				461			1996 04	
	:	2675				406			1997 01	
	:	2554				298			1997 02	
	:	3023				291			1997 03	
	:	:				:			1997 04	
	620	7728				1245			1996 01 - 04	
	:	:				:			1997 01 - 04	
	:	:				:			1997 / 1996 %	
GESAMTVERBRAUCH		TOTAL CONSUMPTION					CONSOMMATION TOTALE			
1000 TROE		1000 TOE					1000 TEP			
	34651	11967	2500	4497	6226	659	45416		1995 01-12	
	33569	11669	2632	3367	4929	1379	46628		1996 01-12	
	3100	1106	387	346	879	105	5154		1995 12	
	3144	1070	450	129	599	133	4209		1996 01	
	3098	1040	465	121	742	163	4627		1996 02	
	3229	965	439	235	523	135	5204		1996 03	
	2645	1051	320	189	591	133	5391		1996 12	
	:	1148	439	:	593	129	4596		1997 01	
	:	940	334	:	526	94	4335		1997 02	
	:	1002	224	:	515	92	:		1997 03	
	9472	3076	1355	485	1865	433	14041		1996 01 - 03	
	:	3091	999	:	1635	316	:		1997 01 - 03	
	:	0.5	-26.3	:	-12.3	-27.0	:		1997 / 1996 %	
BESTAENDE IN WAERMEKRAFTW.OEFFENTL.VERS.		STOCKS AT PUBLIC SUPPLY THERM.POWER ST.					STOCKS CENTRALES THERM. SERVICE PUBLIC			
STE (INKOEHLE		HARD COAL					HOUILLE			
1000 T		1000 T					1000 T			
	1311	1422	1011	1653	780	9677			1995 12	
	1254	1394	896	1957	625	9112			1996 12	
	1311	1422	1011	1653	780	9677			1995 12	
	1195	1185	1326	1881	780	8717			1996 01	
	1123	914	1216	1804	780	7413			1996 02	
	1094	763	1382	1702	514	6377			1996 03	
	1254	1394	896	1957	625	9112			1996 12	
	1200*	1233	900*	1801	625	8002			1997 01	
	1200*	1079	900*	1775	925	8662			1997 02	
	1200*	1030	900*	1678	637	9806*			1997 03	
ALLE MINERALOELERZEUGNISSE		ALL PETROLEUM PRODUCTS					TOUS PRODUITS PETROLIERS			
1000 T		1000 T					1000 T			
	3586	733	367	317	1131	919			1995 12	
	4121	763	397	252	1478	711			1996 12	
	3586	733	367	317	1131	919			1995 12	
	3595	726	389	311	1130	799			1996 01	
	3328	687	370	284	1130	673			1996 02	
	3018	639	361	279	875	649			1996 03	
	4121	763	397	252	1478	711			1996 12	
	:	709	:	247	1478	752			1997 01	
	:	686	:	237	1478	665			1997 02	
	:	672	:	233	1150	:			1997 03	
NUKLEARE WAERME		NUCLEAR HEAT					CHALEUR NUCLEAIRE			
ERZEUGUNG		PRODUCTION					PRODUCTION			
TJ (MO)		TJ (GCV)					TJ (PCS)			
	-	46048		203299	727605	936000			1995 01-12	
	-	44939		209855	800585	1007041			1996 01-12	
	-	7164		18101	76265	102600			1995 12	
	-	3467		19354	77891	85525			1996 01	
	-	950		17982	75131	79196			1996 02	
	-	2549		18457	79615	88560			1996 03	
	-	4288		19343	77127	108000			1996 12	
	-	3758		19505	73964	85320			1997 01	
	-	1015		17820	67364	87480			1997 02	
	-	281		19656	75382	87000*			1997 03	
	-	6966		55793	232637	253281			1996 01 - 03	
	-	5054		56981	216710	259800*			1997 01 - 03	
	-	-27.5		2.1	-6.9	2.6*			1997 / 1996 %	



4

Gesamtenergie
All energy
Total énergie

GESAMTENERGIE / ERLÄUTERUNGEN

Erzeugung von Primärenergie	<p>Aus natürlichen Energieträgern gewonnene Energie : Steinkohle, Braunkohle, Rohöl, Naturgas, Erdwärme. Als Primärenergieerzeugung wird auch Elektrizität aus Wasserkraft betrachtet. Kernenergie in Form von Spaltwärme wird ebenfalls als Primärenergie behandelt.</p> <p>Die "anderen Brennstoffe", die nur dann berücksichtigt werden, wenn es sich um Umwandlungseinsatz in den herkömmlichen Wärmekraftwerken handelt, gelten vereinbarungsgemäss als Primärenergieerzeugung.</p>
Einfuhr	<p>Die Einfuhr umfasst die in das Hoheitsgebiet eines Landes eingeführte Gesamtenergiemenge, nicht aber den Transit (hauptsächlich durch Gas- und Ölfemleitungen). Eine Ausnahme macht die Elektrizität, deren Transit stets als Aussenhandel verbucht wird.</p> <p>Die Einfuhrdaten stammen im allgemeinen aus den Meldungen der Importeure; sie können daher von den in die Aussenhandelsstatistiken übernommenen Daten der Zollbehörden abweichen.</p> <p>Siehe Teil 2 (Kohlenwasserstoffe).</p>
Ausfuhr	<p>Im allgemeinen gelten hier dieselben Regeln wie für die Einfuhren.</p>
Bruttoinlandsverbrauch	<p>Diese Gesamtgröße entspricht der Energiemenge, die im Bezugszeitraum zur Deckung des Inlandsverbrauchs einer bestimmten geographischen Einheit notwendig ist.</p> <p>Die für den Inlandsverbrauch verfügbare Energiemenge errechnet sich nach der Formel : Primärenergieerzeugung + Einfuhren + Bestandsveränderungen - Ausfuhren - Bunker.</p> <p>Im Zusammenhang mit dem Bruttoinlandsverbrauch werden als "Äquivalente" die Einfuhren, Ausfuhren und Bestandsveränderungen der Steinkohlen-, Braunkohlen- und Erdölderivate erfasst.</p>
Andere	<p>Erdwärme, Müll, Holz, Holzabfälle, Industriegas oder Wärme, die in den herkömmlichen Wärmekraftwerken eingesetzt werden.</p> <p>Weitere Erläuterungen siehe "Energie" Jährliche Statistiken.</p>

ALL ENERGY / EXPLANATORY NOTES

Primary production	<p>Extraction of energy from a natural source: coal, lignite, crude oil, natural gas, geothermics. Hydroelectric electrical energy is also considered as primary production. Nuclear energy, in the form of heat produced during fission, is treated as primary production.</p> <p>The "other fuels", which are taken into account only when they correspond to a transformation input into conventional thermal power stations, are conventionally included in primary production.</p>
Imports	<p>Imports represent all entries into the national territory excluding transit quantities (notably via gas and oil pipelines); electrical energy is an exception and its transit is always recorded under foreign trade.</p> <p>Data on imports are generally taken from importers' declarations and accordingly they may differ from the data collected by the customs authorities and included in the foreign trade statistics.</p> <p>See section 2 (Hydrocarbons).</p>
Exports	<p>In general the same rules apply as for imports.</p>
Gross inland consumption	<p>This aggregate represents for the reference period the quantity of energy necessary to satisfy inland consumption of the geographical entity under consideration.</p> <p>The energy available for inland consumption is calculated by the following formula : primary production + imports + stock changes - exports - bunkers.</p> <p>In the context of gross inland consumption, "equivalents" refers to imports, exports and stock changes of energy products derived from coal, lignite and crude oil.</p>
Others	<p>Geothermal heat and household refuse, wood, wood-waste, gas and heat recovered by industry, used in conventional thermal power stations.</p> <p>For further details see the "Energy" Yearly statistics.</p>

TOTAL ENERGIE / NOTES EXPLICATIVES

Production primaire	<p>Extraction d'énergie puisée dans la nature : houille, lignite, pétrole brut, gaz naturel, géothermie. L'énergie électrique d'origine hydraulique est également considérée comme production primaire. L'énergie nucléaire, sous forme de chaleur produite par la fission, est traitée comme production primaire.</p> <p>Les "autres" pris en compte seulement quand ils représentent une entrée en transformation dans les centrales thermiques classiques, sont comptabilisés par convention dans la production primaire.</p>
Importations	<p>Les importations représentent toutes les entrées sur le territoire national à l'exclusion du transit, notamment par gazoducs et oléoducs; fait exception à cela l'énergie électrique, dont le transit est toujours comptabilisé dans le commerce extérieur.</p> <p>Les données relatives aux importations proviennent, en général, des déclarations des importateurs; elles peuvent donc différer des données établies par les services des douanes et reprises dans les statistiques du commerce extérieur.</p> <p>Voir section 2 (Hydrocarbures).</p>
Exportations	<p>En général, les mêmes règles que pour les importations sont appliquées.</p>
Consommation intérieure brute	<p>Cet agrégat représente pour la période de référence la quantité d'énergie nécessaire pour satisfaire la consommation intérieure de l'entité géographique considérée.</p> <p>L'énergie disponible pour la consommation intérieure est calculée sur la base de la formule suivante : production primaire + importations + variations des stocks - exportations - soutes.</p> <p>Les équivalents se réfèrent aux importations et variations de stocks des dérivés de la houille, du lignite et du pétrole brut.</p>
Autres	<p>Chaleur géothermique, ordures ménagères, bois, déchets de bois, gaz et chaleur récupérés dans l'industrie, utilisés dans les centrales thermiques classiques.</p> <p>Pour plus de détails voir "Energie" Statistiques annuelles.</p>

	EUR 15	EUR 12	B	DK	D	GR	E	F	IRL	
PRIMAERERZEUGUNG 1000 TROE			PRIMARY PRODUCTION 1000 TOE						PRODUCTION PRIMAIRE 1000 TEP	
ALLE PRODUKTE			ALL PRODUCTS						TOTAL TOUS PRODUITS	
1995 01-12	690113	653264	11021	13952	137084	7861	26896	114102	3268	
1996 01-12	719383*	682266	11523	16073	137256	8373	28071	117527	3233	
1995 12	69316	65926	1101	1274	12214	646	2356	10694	291	
1996 01	69086	65762	1140	1343	12659	638	2649	11527	310	
1996 02	66165	63004	1084	1271	11923	618	2559	10559	310	
1996 03	67161	63985	1040	1371	12180	684	2366	10550	303	
1996 12	70100*	66741	982	1536	12306	761	2437	10369	282	
1997 01	71459*	68131*	1173	1701	13029	724	2481	10950	272	
1997 02	61573*	58517*	1074	1503	11767	676	2279	9622	253	
1997 03	61526*	58176*	1173	1657	11480*	663*	1899	10031	268	
1996 01 - 03	202412	192752	3265	3983	36763	1941	7575	32637	924	
1997 01 - 03	194559*	184826*	3422	4863	36277*	2065*	6660	30604	794	
1997 / 1996 %	-3.9*	-4.1*	4.8	22.1	-1.3*	6.3*	-12.1	-6.2	-14.0	
STEINKOHLE			HAFO COAL						HOUILLE	
1995 01-12	80950	80950	-	-	38262	-	8008	4332	-	
1996 01-12	76585	76585	-	-	35277	-	7913	4541	-	
1995 12	6930	6930	-	-	2926	-	534	339	-	
1996 01	6459	6459	-	-	3199	-	644	511	-	
1996 02	6656	6656	-	-	3051	-	642	447	-	
1996 03	7224	7224	-	-	3095	-	555	394	-	
1996 12	5976	5976	-	-	2662	-	567	293	-	
1997 01	5991	5991	-	-	3050	-	625	345	-	
1997 02	5942	5942	-	-	2765	-	709	323	-	
1997 03	5456	5456	-	-	2432	-	599	330	-	
1996 01 - 03	20339	20339	-	-	9346	-	1842	1353	-	
1997 01 - 03	17390	17390	-	-	8247	-	1934	999	-	
1997 / 1996 %	-14.5	-14.5	-	-	-11.8	-	5.0	-26.1	-	
BRAUNKOHLE			LIGNITE						LIGNITE	
1995 01-12	53177	50934	-	-	40346	7039	1930	583	960	
1996 01-12	52128	50016	-	-	39355	7447	1781	390	990	
1995 12	4499	4482	-	-	3626	590	162	22	80	
1996 01	4628	4603	-	-	3837	578	59	44	81	
1996 02	4463	4431	-	-	3659	546	112	24	82	
1996 03	4492	4466	-	-	3601	603	152	20	83	
1996 12	4275	4259	-	-	3397	641	103	32	84	
1997 01	4417	4390	-	-	3625	602	58	20	81	
1997 02	4215	4186	-	-	3391	596	80	32	81	
1997 03	3888*	3863*	-	-	3089	585	76	28	81	
1996 01 - 03	13583	13501	-	-	11097	1728	324	91	246	
1997 01 - 03	12522*	12440*	-	-	10106	1785	215	81	243	
1997 / 1996 %	-7.8*	-7.9*	-	-	-8.9	3.3	-33.7	-10.9	-1.2	
ROHÖL UND KONDENSATE			CRUDE OIL AND CONDENSATES						PETROLE BRUT ET CONDENSATS	
1995 01-12	156505	155447	-	-	9167	2924	456	891	3098	
1996 01-12	158082	157086	-	-	10284	2875	514	520	2669	
1995 12	13506	13416	-	-	762	242	33	66	237	
1996 01	13360	13274	-	-	802	230	33	51	245	
1996 02	12578	12498	-	-	768	179	31	48	208	
1996 03	13358	13273	-	-	840	237	35	53	228	
1996 12	14649	14559	-	-	972	231	50	29	192	
1997 01	14335	14249	-	-	956	213	49	27	195	
1997 02	12419	12339	-	-	821	196	45	28	171	
1997 03	13640	13555	-	-	954	243	43	30	184	
1996 01 - 03	39298	39047	-	-	2410	646	99	154	683	
1997 01 - 03	40396	40145	-	-	2731	652	137	87	552	
1997 / 1996 %	2.8	2.8	-	-	13.3	0.9	38.4	-43.2	-19.2	
NATURGAS			NATURAL GAS						GAZ NATUREL	
1995 01-12	164402	163241	-	-	4659	14601	37	379	2741	
1996 01-12	185315*	183920	-	-	5659	15851	39	425	2293	
1995 12	21587	21470	-	-	504	1551	2	50	252	
1996 01	21395	21276	-	-	527	1624	2	55	246	
1996 02	20922	20806	-	-	490	1557	2	50	224	
1996 03	20423	20307	-	-	519	1687	2	53	244	
1996 12	21785*	21669	-	-	553	1699	4	4	187	
1997 01	23089*	22973	-	-	735	1767	3	3	179	
1997 02	17930*	17814	-	-	658	1563	3	3	165	
1997 03	16700*	16584*	-	-	683	1547*	3	7	185	
1996 01 - 03	62741	62390	-	-	1537	4869	7	158	653	
1997 01 - 03	57720*	57372*	-	-	2077	4878*	11	15	530	
1997 / 1996 %	-8.0*	-8.1*	-	-	35.1	0.2*	49.8	-90.5	-25.9	

	I	L	WL	A	P	FIN	S	UK	U.S.A.			
PRIMAERERZEUGUNG 1000 TROE										PRIMARY PRODUCTION 1000 TOE	PRODUCTION	PRIMAIRE 1000 TEP
ALLE PRODUKTE										ALL PRODUCTS	TOTAL TOUS	PRODUITS
27215	22	64979	5771	822	7870	23206	246036				1995 01-12	
27617	20	72366	5629*	1352	7869	23617	258850				1996 01-12	
2440	1	9560	432	101	529	2427	25241				1995 12	
2215	1	9605	410	204	555	2357	23468				1996 01	
2141	1	9191	381	192	514	2263	23150				1996 02	
2241	1	8725	388	142	515	2272	24375				1996 03	
2434	2	9110	450*	158	568	2340	26159				1996 12	
2759	1	9929	438*	157*	576	2312	24951				1997 01	
2221	2	6724	411*	157*	522	2122	22234				1997 02	
2385*	2	5679	475*	157*	572	2302	22775*				1997 03	
6598	5	27522	1180	539	1585	6893	70994				1996 01 - 03	
7366*	6	22332	1325*	471*	1670	6737	69961*				1997 01 - 03	
11.6*	7.5	-18.9	12.2*	-12.7*	5.4	-2.3	-1.5*				1997 / 1996 %	
STEINKOHLE										HARD COAL	HOUILLE	
-							30346				1995 01-12	
-							28853				1996 01-12	
-							3128				1995 12	
-							2103				1996 01	
-							2515				1996 02	
-							3179				1996 03	
-							2453				1996 12	
-							1969				1997 01	
-							2145				1997 02	
-							2093				1997 03	
-							7798				1996 01 - 03	
-							6208				1997 01 - 03	
-							-20.4				1997 / 1996 %	
BRAUNKOHLE										LIGNITE	LIGNITE	
73			338		1903						1995 01-12	
50			290		1821						1996 01-12	
1			17		-						1995 12	
1			24		-						1996 01	
4			32		-						1996 02	
6			25		-						1996 03	
1			16		-						1996 12	
2			27		-						1997 01	
2			29		-						1997 02	
2*			24*		-						1997 03	
12			81		-						1996 01 - 03	
7*			81*		-						1997 01 - 03	
-37.2*			-0.3*		-						1997 / 1996 %	
ROHDEL UND KONDENSATE										CRUDE OIL AND CONDENSATES	PETROLE BRUT ET CONDENSATS	
5013		3597	1057				130297				1995 01-12	
5380		3101	996				131740				1996 01-12	
439		313	89				11317				1995 12	
424		291	85				11196				1996 01	
420		299	80				10543				1996 02	
441		306	85				11131				1996 03	
552		273	90				12258				1996 12	
801		292	86				11714				1997 01	
465		290	80				10321				1997 02	
502		264	85				11333				1997 03	
1285		896	251				32872				1996 01 - 03	
1768		846	251				33370				1997 01 - 03	
37.6		-5.6					1.5				1997 / 1996 %	
NATURGAS										NATURAL GAS	GAZ NATUREL	
16400		59972	1161				62202				1995 01-12	
16100		67876	1394*				73493				1996 01-12	
1583		9049	117				8271				1995 12	
1333		9204	118				8062				1996 01	
1273		8842	116				8144				1996 02	
1359		8332	116				7895				1996 03	
1335		8707	116*				8987				1996 12	
1404		9519	116*				9171				1997 01	
1289		6381	116*				7582				1997 02	
1415		5382	116*				7177				1997 03	
3966		26379	350				24102				1996 01 - 03	
4108		21284	348*				23931				1997 01 - 03	
3.6		-19.3	-0.6*				-0.7				1997 / 1996 %	

	EUR 15	EUR 12	B	DK	D	GR	E	F	IRL
PRIMAERERZEUGUNG	PRIMARY PRODUCTION								
1000 TROE	1000 TOE								
PRDUCTION PRIMAIRE	1000 TEP								
NUKLEAR	NUCLEAR								
NUCLEAIRE	NUCLEAIRE								
1995 01-12	204527	182292	10667		37747		13628	96793	
1996 01-12	217126	192992	11178		41076		13904	101706	
1995 12	20248	17994	1072		3636		1322	9342	
1996 01	20321	17998	1111		3545		1336	9879	
1996 02	18762	16538	1054		3259		1214	9095	
1996 03	19284	16941	1010		3349		1230	9174	
1996 12	20296	17992	951		4071		1356	8931	
1997 01	20492	18260	1145		4155		1273	9558	
1997 02	18376	16342	1044		3625		1142	8416	
1997 03	19208*	16938*	1143		3914		943	8851	
1996 01 - 03	58367	51478	3176		10154		3781	28149	
1997 01 - 03	58078*	51541*	3332		11695		3359	26827	
1997 / 1996 %	-0.5*	0.1*	4.9		15.2		-11.2	-4.7	
ELEKTRIZITÄT	ELECTRICAL ENERGY								
ENERGIE ELECTRIQUE	ENERGIE ELECTRIQUE								
1995 01-12	25352	15200	29	103	1981	327	1957	6360	61
1996 01-12	24920	16441	21	107	1601	371	3424	5731	61
1995 12	2108	1197	2	6	128	19	211	484	8
1996 01	2486	1714	2	10	120	24	493	581	9
1996 02	2346	1638	2	10	115	37	481	542	8
1996 03	1942	1334	2	9	107	43	313	470	6
1996 12	2680	1847	3	8	142	66	367	716	8
1997 01	2696*	1831*	1	8	116	68	483	634	3
1997 02	2252*	1456*	3	22	123	31	306	495	7
1997 03	2197*	1343*	3	17	151	31*	232	433	7
1996 01 - 03	6775	4687	7	30	344	106	1287	1594	25
1997 01 - 03	7146*	4631*	9	49	390	131*	1022	1563	18
1997 / 1996 %	5.5*	-1.2*	18.1	63.2	13.6	23.4*	-20.6	-1.9	-27.5
ANDERE	OTHERS								
AUTRES	AUTRES								
1995 01-12	5198	5198	323	22	1220		100	192	
1996 01-12	5222	5222	323	22	1220		100	192	
1995 12	435	435	26	1	101		8	16	
1996 01	435	435	26	1	101		8	16	
1996 02	435	435	26	1	101		8	16	
1996 03	435	435	26	1	101		8	16	
1996 12	435	435	26	1	101		8	16	
1997 01	435	435	26	1	101		8	16	
1997 02	435	435	26	1	101		8	16	
1997 03	435	435	26	1	101		8	16	
1996 01 - 03	1305	1305	80	5	305		25	48	
1997 01 - 03	1305	1305	80	5	305		25	48	
1997 / 1996 %									

I	L	NL	A	P	FIN	S	UK	U.S.A.	
PRIMAERZEUGUNG 1000 TÖE			PRIMARY PRODUCTION 1000 TOE					PRODUCTION PRIMAIRE 1000 TEP	
NUKLEAR			NUCLEAR					NUCLEAIRE	
-	-	1099	-	-	-	4855	17378	22355	
-	-	1073	-	-	-	5012	19121	24052	
-	-	171	-	-	-	432	1821	2450	
-	-	82	-	-	-	462	1360	2042	
-	-	22	-	-	-	429	1794	1891	
-	-	60	-	-	-	440	1901	2115	
-	-	102	-	-	-	461	1342	2579	
-	-	89	-	-	-	465	1766	2037	
-	-	24	-	-	-	425	1408	2089	
-	-	6	-	-	-	469	1300	2077*	
-	-	166	-	-	-	1332	5556	6049	
-	-	120	-	-	-	1360	5176	6205*	
-	-	-27.5	-	-	-	2.1	-6.9	2.6*	
ELEKTRIZITÄT			ELECTRICAL ENERGY					ENERGIE ELECTRIQUE	
3261	6	32	3213	676	1110	5327	400	1995 01-12	
3594	4	39	2948	1205	1035	4495	277	1996 01-12	
207	0	2	207	89	97	606	36	1995 12	
248	0	4	182	192	93	497	26	1996 01	
235	0	3	152	180	85	469	19	1996 02	
227	0	3	162	130	74	371	17	1996 03	
338	0	4	227	145	106	498	44	1996 12	
343	0	4	209	144*	110	345	21	1997 01	
257	0	4	185	144*	96	514	59	1997 02	
258	0	3	249	144*	103	501	56*	1997 03	
711	1	11	497	503	253	1337	63	1996 01 - 03	
859	2	12	644	434*	309	1561	137*	1997 01 - 03	
20.8	24.6	2.9	29.5	-13.6*	22.4	15.7	116.6*	1997 / 1996 %	
ANDERE			OTHERS					AUTRES	
2467	15	276	-	146	-	-	432	1995 01-12	
2491	15	276	-	146	-	-	432	1996 01-12	
207	1	23	-	12	-	-	36	1995 12	
207	1	23	-	12	-	-	36	1996 01	
207	1	23	-	12	-	-	36	1996 02	
207	1	23	-	12	-	-	36	1996 03	
207	1	23	-	12	-	-	36	1996 12	
207	1	23	-	12	-	-	36	1997 01	
207	1	23	-	12	-	-	36	1997 02	
207	1	23	-	12	-	-	36	1997 03	
622	3	69	-	36	-	-	108	1996 01 - 03	
622	3	69	-	36	-	-	108	1997 01 - 03	

1997 / 1996 %

ALLE PRODUKTE

ALL PRODUCTS

TOUS PRODUITS

Primärerzeugung

Primary production

Production primaire

EUR 15

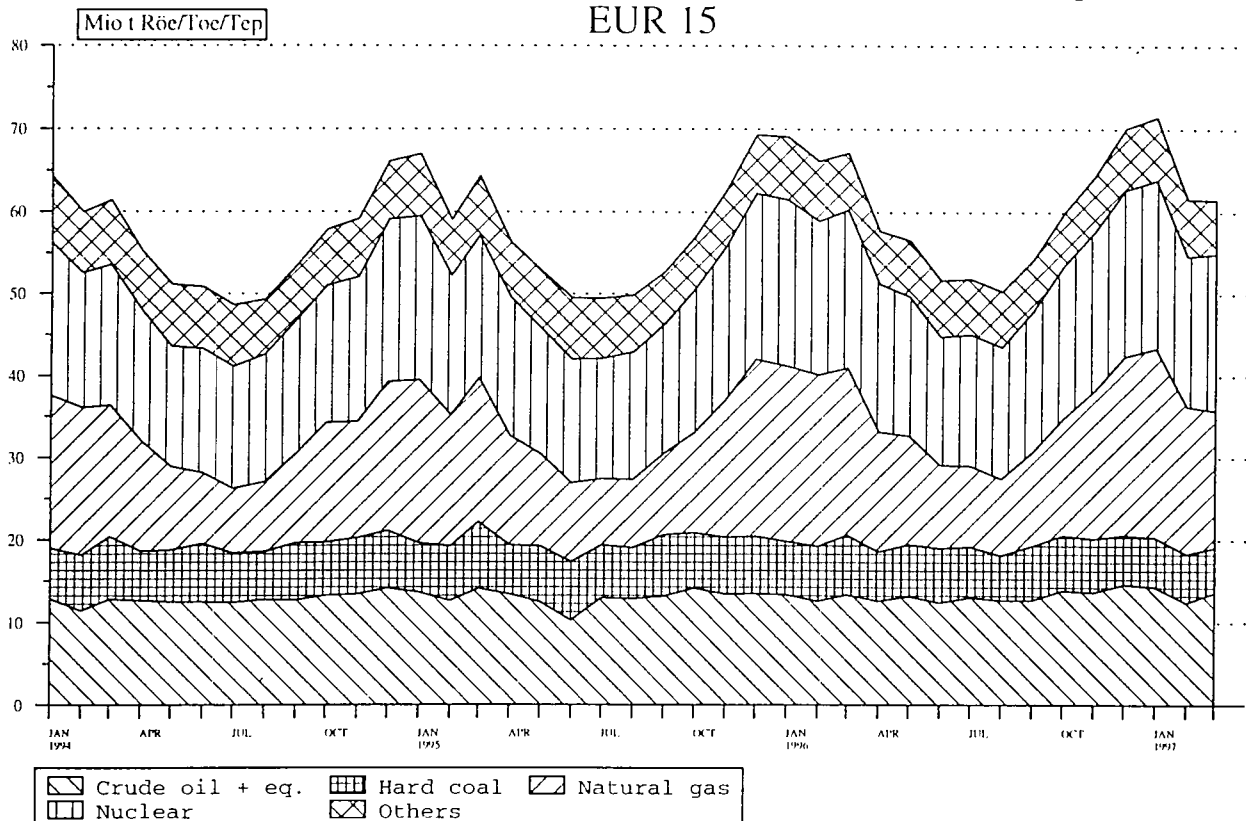

Source: EUROSTAT

	EUR 15	EUR 12	B	DK	D	GR	E	F	IRL
GESAMTEINFUHREN 1000 TROE	TOTAL IMPORTS 1000 TOE								
ALLE ERZEUGNISSE	ALL PRODUCTS								
	TOTAL TOUS PRODUITS								
1995 01-12	964706	901560	64046	19931	216181	22365	85658	131408	8196
1996 01-12	1014052*	942923*	70354	20100	240769*	23243	83117	138625	8597
1995 12	86917	80958	6172	1484	19553	1852	8189	12054	672
1996 01	86226*	80814*	6048	1658	20357*	1804	7130	11152	728
1996 02	81173*	75506*	6016	1542	19406*	1878	6496	11357	637
1996 03	85021*	79370*	6060	1653	20737*	2082	6701	11805	648
1996 12	92862*	86437*	6758	1760	22418*	2083	7271	12679	702
1997 01	90880*	85017*	6916*	1354	21416*	2188	7253	12942	817
1997 02	81028*	75890*	5426*	1406	19326*	1744	6846	11641	692
1997 03	82733*	77488*	6188*	1671	19233*	2000*	6722	10971	692
1996 01 - 03	252421*	235691*	18125	4854	60501*	5766	20328	36315	2015
1997 01 - 03	254642*	238396*	18531*	4432	59975*	5933*	20822	35555	2202
1997 / 1996 %	0.9*	1.1*	2.2*	-8.7	-0.9*	2.9*	2.4	3.6	9.3
STEINKOHLE	HARD COAL								
	MOUILLE								
1995 01-12	90415	84927	9475	7846	11339	914	9053	6318	1701
1996 01-12	89829	84002	8607	8005	12152	835	7886	8299	1471
1995 12	8208	7741	866	292	1077	77	1417	633	98
1996 01	7141	6901	707	608	797	61	957	608	158
1996 02	6038	5754	736	427	768	61	596	580	152
1996 03	7326	6923	697	507	902	77	542	837	87
1996 12	8083	7601	926	1051	1088	68	486	860	75
1997 01	7339*	6906*	980*	454	912	48	409	741	90
1997 02	7198*	6876*	929*	536	1048	44	597	575	71
1997 03	7717*	7420*	863*	1009	1283	42	589	599	121
1996 01 - 03	20505	19578	2140	1542	2468	201	2096	2025	398
1997 01 - 03	22256*	21204*	2772*	2000	3244	135	1596	1915	283
1997 / 1996 %	8.5*	8.3*	29.5*	29.7	31.4	-32.6	-23.8	-5.4	-28.9
ROHÖL UND FEEDSTOCKS	CRUDE OIL AND FEEDSTOCKS								
	PETROLE BRUT ET SEMI RAFFINE								
1995 01-12	528414	495622	28982	6587	100856	17518	56512	78346	2252
1996 01-12	547138	510210	34611	6211	103572	18551	54905	84215	2168
1995 12	45898	42564	2755	755	8118	1303	5016	6749	209
1996 01	45525	42660	2654	516	8544	1245	4508	6806	223
1996 02	44587	41320	2566	675	8261	1500	4505	7045	230
1996 03	44930	42004	2935	665	8314	1679	4358	7306	162
1996 12	48013	44387	3054	345	9007	1634	4691	6902	160
1997 01	48033	44658	2976	337	8837	1750	4695	7492	249
1997 02	42030	39158	2350	584	7649	1449	4236	7021	163
1997 03	45014	42221	3118	268	8675	1680	3947	6609	161
1996 01 - 03	135042	125985	8156	1857	25120	4425	13372	21157	617
1997 01 - 03	135078	126037	8444	1189	25162	4881	12879	21124	575
1997 / 1996 %	-	-	3.5	-36.0	0.2	10.3	-3.7	-0.2	-6.8
MINERALÖLERZEUGNISSE	PETROLEUM PRODUCTS								
	PRODUITS PETROLIERS								
1995 01-12	182368	168477	13353	5025	43043	3785	11322	18867	4156
1996 01-12	187735	171226	13894	5533	45930	3601	11108	16219	4543
1995 12	15978	14862	1126	405	3913	449	930	1923	315
1996 01	15779	14572	1372	514	3892	471	791	1160	310
1996 02	14544	13483	1430	419	3718	275	711	1700	219
1996 03	15008	13672	1127	459	3679	302	891	1412	358
1996 12	16291	14974	1215	320	3676	364	1088	1821	459
1997 01	16378	15331	1445	525	4235	370	1138	1550	410
1997 02	14156	13155	1044	262	3437	242	994	1281	391
1997 03	14588	13385	1182	375	3579	270	1182	1173	350
1996 01 - 03	45332	41729	3931	1394	11289	1050	2395	4273	889
1997 01 - 03	45123	41872	3673	1164	11252	884	3316	4006	1153
1997 / 1996 %	-0.5	0.3	-6.6	-16.5	-0.3	-15.8	38.4	-6.3	29.7
NATURGAS	NATURAL GAS								
	GAZ NATUREL								
1995 01-12	141854	134118	10440		54731		7521	27548	75
1996 01-12	169001*	160614*	11835		73495*		8314	29452	400
1995 12	14994	14253	1258		5956		713	2690	46
1996 01	15977*	15233*	1225		6580*		763	2543	33
1996 02	14185*	13443*	1201		6037*		603	1982	33
1996 03	15949*	15259*	1167		7283*		819	2210	37
1996 12	18741*	18050*	1463		8237*		922	3039	6
1997 01	17317*	16627*	1409		6955*		978	2999	63
1997 02	16050*	15360*	1009		6850*		981	2587	63
1997 03	13816*	13126*	926		5322*		953	2452	56
1996 01 - 03	46111*	43936*	3594		19901*		2186	6736	105
1997 01 - 03	47185*	45114*	3344		19128*		2913	8039	184
1997 / 1996 %	2.3*	2.7*	-7.0		-3.9*		33.2	19.3	74.1
ELEKTIZITÄT	ELECTRICAL ENERGY								
	ENERGIE ELECTRIQUE								
1995 01-12	14102	12069	807	344	3402	121	656	249	1
1996 01-12	14480	11970	828	325	3200	229	580	283	3
1995 12	1185	950	56	28	253	19	47	56	0
1996 01	1275	999	65	17	290	23	42	32	0
1996 02	1235	993	55	19	289	37	31	46	0
1996 03	1247	1026	61	18	295	20	42	38	0
1996 12	1288	1051	77	42	265	14	43	24	0
1997 01	1244*	995*	75	33	237	16	25	65	0
1997 02	1116*	916*	66	22	221	5	25	34	0
1997 03	1129*	947*	73	15	254	5*	33	19	0
1996 01 - 03	3758	3019	182	55	875	81	116	117	0
1997 01 - 03	3489*	2858*	215	71	713	27*	85	119	1
1997 / 1996 %	-7.2*	-5.3*	18.1	29.8	-18.5	-66.6*	-27.0	1.6	60.7

	I	L	NL	A	P	FIN	S	UK	U.S.A.	
GESAMTEINFUHREN 1000 TROE	TOTAL IMPORTS 1000 TOE									IMPORTATIONS TOTALES 1000 TEP
ALLE ERZEUGNISSE	ALL PRODUCTS									TOTAL TOUS PRODUITS
153072	3280	104536	18317	21734	15330	29498	71146	1995 01-12		
153267	3430	108101	19880*	19068	18482*	32766	74246	1996 01-12		
14609	291	8491	1669	1825	1676	2613	5761	1995 12		
14278	340	9734	1529	1627	1226	2655	5953	1996 01		
12708	298	8376	1610*	1282	1484*	2572	5505	1996 02		
13750	296	7721	1612*	1726	1201*	2836	6183	1996 03		
14997	312	9617	1608*	1301	1802*	3014	6532	1996 12		
14657	310	9636	1512*	1939*	1708*	2642	5583	1997 01		
12768	303	8761	1554*	1237*	1458*	2125	5734	1997 02		
12620*	299*	8721*	1486*	1692*	1147*	2610	6673*	1997 03		
40737	935	25832	4752*	4636	3912*	8064	17642	1996 01 - 03		
40046*	914*	27119*	4553*	4870*	4314*	7378	17992*	1997 01 - 03		
-1.7*	-2.3*	5.0*	-4.2*	5.0*	10.3*	-8.5	2.0*	1997 / 1996 %		
STEINKOEHLE	HARD COAL									HOUILLE
12702	155	11264	1907	3830	1276	2302	10323	1995 01-12		
11201	168	11072	2277	3242	1438	2111	11059	1996 01-12		
955	12	919	113	372	94	258	1018	1995 12		
921	20	1083	127	367	48	64	609	1996 01		
954	4	765	154	57	43	86	649	1996 02		
1143	9	696	224	360	62	116	1062	1996 03		
884	21	834	102	194	116	262	1109	1996 12		
986	9	1109	141	183	92*	199	980	1997 01		
997	6	884	141	183*	84*	95	1001	1997 02		
935*	6*	788*	131*	174*	70*	95	1005	1997 03		
3019	34	2544	505	785	154	266	2320	1996 01 - 03		
2920*	23*	2782*	413*	541*	247*	391	2987	1997 01 - 03		
-3.3*	-33.7*	9.4*	-18.3*	-31.0*	59.9*	46.7	28.8	1997 / 1996 %		
ROHOEL UND FEEDSTOCKS	CRUDE OIL AND FEEDSTOCKS									PETROLE BRUT ET SEMI RAFFINE
82320		59815	7643	13860	6675	18472	48468	1995 01-12		
81718		60826	8391	12397	9045	19490	51031	1996 01-12		
7577		5187	756	1085	942	1634	3806	1995 12		
7240		5608	653	972	549	1661	4338	1996 01		
6490		5145	683	1031	833	1749	3867	1996 02		
6998		4445	619	1196	454	1851	3941	1996 03		
7660		5787	756	865	1066	1803	4277	1996 12		
7810		5275	653	1560	986	1735	3670	1997 01		
6573		4485	683	855	741	1447	3787	1997 02		
7038		4759	619	1279	509	1663	4682	1997 03		
20730		15199	1955	3201	1838	5262	12146	1996 01 - 03		
21422		14520	1955	3695	2238	4847	12141	1997 01 - 03		
3.3		-4.5	-	15.4	21.8	-7.9	-0.1	1997 / 1996 %		
MINERALOELERZEUGNISSE	PETROLEUM PRODUCTS									PRODUITS PETROLIERS
25055	1720	29210	3217	3815	3609	7064	9121	1995 01-12		
25808	1825	30960	3217	3074	4406	8884	8724	1996 01-12		
2618	142	2073	253	349	288	572	611	1995 12		
2404	157	2500	273	262	281	700	731	1996 01		
1930	158	2068	244	170	286	528	677	1996 02		
2079	149	2186	256	150	394	683	872	1996 03		
2384	151	2481	253	205	333	728	802	1996 12		
1981	155	2715	223	160	329	492	638	1997 01		
1595	166	2908	244	163	333	421	664	1997 02		
1553	166	2645	256	204	266	678	698	1997 03		
6414	466	6755	725	584	963	1913	2282	1996 01 - 03		
5130	489	8269	725	529	930	1593	2002	1997 01 - 03		
-20.0	4.9	22.4	-	-9.4	-3.4	-16.7	-12.3	1997 / 1996 %		
NATURGAS	NATURAL GAS									GAZ NATUREL
29139	557	2760	4264	2834	635	1343	1439	1995 01-12		
30985	611	4079	4692*	2893*	801	1439	1439	1996 01-12		
3147	65	223	420	268	52	149	149	1995 12		
3419	72	434	410	268	64	160	160	1996 01		
3053	66	311	412*	260*	68	152	152	1996 02		
3234	63	285	386*	236*	66	155	155	1996 03		
3743	71	430	386*	236*	66	136	136	1996 12		
3561	75	442	386*	236*	66	141	141	1997 01		
3307	61	367	386*	236*	66	130	130	1997 02		
2803	57	408	386*	236*	66	146	146	1997 03		
9706	202	1031	1210*	765*	200	469	469	1996 01 - 03		
9673	194	1217	1160*	709*	200	418	418	1997 01 - 03		
-0.4	-3.9	18.0	-4.1*	-7.3*	0.2	-10.7		1997 / 1996 %		
ELEKTRIZITAET	ELECTRICAL ENERGY									ENERGIE ELECTRIQUE
3333	479	1029	626	227	742	663	1413	1995 01-12		
3281	491	970	810	353	462	1236	1420	1996 01-12		
276	44	61	86	17	67	80	86	1995 12		
274	43	87	93	24	54	127	96	1996 01		
255	40	78	82	22	49	110	116	1996 02		
266	44	81	91	18	43	86	138	1996 03		
291	43	75	79	35	35	121	137	1996 12		
280	44	69	74	34*	36	137	111	1997 01		
262	38	88	72	34*	38	89	114	1997 02		
261	42	95	68	34*	46	67	111*	1997 03		
796	128	248	266	64	147	324	351	1996 01 - 03		
804	125	253	215	103*	121	294	336*	1997 01 - 03		
1.1	-2.2	2.2	-19.4	59.2*	-17.4	-9.3	-4.2*	1997 / 1996 %		

	EUR 15	EUR 12	B	DK	D	GR	E	F	IRL		
GESAMTAUSFUHREN 1000 TROE											
	TOTAL EXPORTS 1000 TOE					EXPORTATIONS TOTALES 1000 TEP					
ALLE ERZEUGNISSE	ALL PRODUCTS					TOTAL TOUS PRODUITS					
1995 01-12	315652	300271	19280		10931	22296		4076	8535	22519	974
1996 01-12	338607	321853	21818		13025	32785		4642	8686	24029	898
1995 12	29108	27721	1682		1056	1934		411	859	1836	112
1996 01	30701	29244	1756		957	2700		304	959	2027	112
1996 02	29923	28466	1396		886	2628		380	814	2323	69
1996 03	30000	28627	1932		1152	2640		497	733	2060	92
1996 12	31877	30499	1668		1430	3010		528	643	1972	51
1997 01	29542*	28250*	1558*		1298	2653		364	764	1764	102
1997 02	27334*	25927*	1591*		1211	2963		378	475	1866	36
1997 03	29153*	27798*	1664*		1261	2846*		536*	517	2062	153
1996 01 - 03	90626	86338	5084		2996	7968		1181	2507	6411	274
1997 01 - 03	86030*	81976*	4815*		3771	8462*		1229*	1757	5693	292
1997 / 1996 %	-5.1*	-5.1*	-5.3*		25.8	6.2*		4.0*	-29.9	-11.2	6.6
STEINKOHLE	HARD COAL					HOUILLE					
1995 01-12	3802	3801	529		15	895		-	-	257	6
1996 01-12	3509	3479	696		92	473		-	-	157	5
1995 12	378	378	64		-	109		-	-	14	0
1996 01	359	359	69		6	26		-	-	21	-
1996 02	337	337	51		11	32		-	-	22	-
1996 03	323	323	56		-	68		-	-	17	0
1996 12	269	263	45		22	34		-	-	12	0
1997 01	249*	249*	44*		-	41		-	-	17	0
1997 02	251*	251*	38*		5	19		-	-	15	-
1997 03	256*	256*	35*		6	24		-	-	13	-
1996 01 - 03	1020	1020	176		18	127		-	-	61	0
1997 01 - 03	756*	756*	118*		12	86		-	-	47	0
1997 / 1996 %	-25.9*	-25.9*	-33.0*		-33.3	-32.2		-	-	-23.3	-
ROHOLE UND FEEDSTOCKS	CRUDE OIL AND FEEDSTOCKS					PETROLE BRUT ET SEMI RAFFINE					
1995 01-12	92082	91921	2577		5011	762		642	-	439	-
1996 01-12	88502	88056	2776		5283	1777		271	-	934	-
1995 12	7043	7016	245		434	39		-	-	54	-
1996 01	7203	7251	246		386	42		-	-	14	-
1996 02	7889	7841	159		339	189		50	-	180	-
1996 03	7392	7366	233		462	39		-	-	105	-
1996 12	7690	7649	248		491	98		55	-	129	-
1997 01	6901	6873	171		431	146		-	-	98	-
1997 02	7068	7022	187		464	243		-	-	97	-
1997 03	8124	8085	242		426	249		49	-	38	-
1996 01 - 03	22565	22460	639		1188	272		50	-	300	-
1997 01 - 03	22093	21981	601		1322	640		49	-	234	-
1997 / 1996 %	-2.1	-2.1	-5.9		11.3	134.8		-2.0	-	-21.9	-
MINERALOELERZEUGNISSE	PETROLEUM PRODUCTS					PRODUITS PETROLIERS					
1995 01-12	170529	156990	15325		4018	14188		3382	8215	15213	964
1996 01-12	179896	165302	17600		4325	14078		4253	8133	16489	876
1995 12	15472	14242	1288		405	1119		401	912	1345	110
1996 01	15633	14291	1372		303	1127		295	912	1402	110
1996 02	14567	13225	1116		272	1050		301	757	1599	66
1996 03	15061	13799	1565		403	1110		484	694	1370	90
1996 12	16292	15123	1331		473	1187		453	590	1290	49
1997 01	14698	13638	1273		412	1075		349	692	1161	100
1997 02	13702	12516	1303		326	1140		320	431	1256	35
1997 03	15302	14162	1319		456	1343		479	453	1426	152
1996 01 - 03	45262	41317	4055		980	3289		1082	2365	4372	268
1997 01 - 03	43703	40317	3897		1196	3560		1150	1578	3845	289
1997 / 1996 %	-3.5	-2.4	-3.9		22.0	8.2		6.3	-33.3	-12.1	7.8
NATURGAS	NATURAL GAS					GAZ NATUREL					
1995 01-12	34347	34347			1473	2988					
1996 01-12	49955	49955			1673	12321					
1995 12	4986	4986			156	292					
1996 01	6079	6079			159	1162					
1996 02	5793	5793			136	998					
1996 03	5753	5753			152	1007					
1996 12	6110	6110			256	1308					
1997 01	6195	6195			289	1026					
1997 02	4942	4942			277	1235					
1997 03	3986*	3986*			289	859*					
1996 01 - 03	17625	17625			448	3168					
1997 01 - 03	15124*	15124*			856	3121*					
1997 / 1996 %	-14.2*	-14.2*			91.0	-1.5*					
ELEKTRIZITÄT	ELECTRICAL ENERGY					ENERGIE ELECTRIQUE					
1995 01-12	12487	10814	457		413	2994		50	270	6250	3
1996 01-12	14769	13096	468		1649	3675		116	489	6226	15
1995 12	1055	925	59		59	323		9	26	402	0
1996 01	1198	1115	41		101	305		8	44	567	1
1996 02	1186	1119	42		125	318		27	51	505	2
1996 03	1280	1194	53		133	377		12	34	544	0
1996 12	1346	1183	24		186	342		18	46	526	0
1997 01	1319*	1117*	42		163	321		14	67	465	0
1997 02	1212*	1037*	43		136	291		7	43	477	0
1997 03	1304*	1129*	48		82	337		6*	52	565	0
1996 01 - 03	3665	3429	137		360	1002		48	129	1616	4
1997 01 - 03	3836*	3284*	134		382	950		28*	163	1508	2
1997 / 1996 %	4.7*	-4.2*	-1.8		6.3	-5.2		-40.2*	25.8	-6.7	-58.2

	L	NL	A	P	FJN	S	UK	U.S.A.		
GESAMTAUSFUHRUN 1000 TROE		TOTAL EXPORTS 1000 TOE						EXPORTATIONS TOTALES 1000 TEP		
ALLE ERZEUGNISSE		ALL PRODUCTS						TOTAL TOUS PRODUITS		
17319	66	88217	2016	3718	3262	10101	102334		! 1995 01-12	
18847	71	93164	1797	2526	4576	10380	101356		! 1996 01-12	
1566	7	9263	201	252	377	808	8738		! 1995 12	
1533	5	9990	138	165	405	913	8730		! 1996 01	
1574	5	9839	127	188	277	1053	8360		! 1996 02	
1505	5	9379	169	481	300	903	8147		! 1996 03	
2118	6	9550	181	204	341	854	9316		! 1996 12	
1296	5	9960	137	208*	327	827	8275		! 1997 01	
1231	5	8171	133	258*	484	788	7787		! 1997 02	
1593*	5	7872*	170	223*	300	883	9061*		! 1997 03	
4613	16	29209	434	835	983	2869	25238		! 1996 01 - 03	
4119*	16	26004*	441	689*	1112	2499	25124*		! 1997 01 - 03	
-10,7**	2,8	-11,0*	1,6	-17,5*	13,1	-12,9	-0,5*		! 1997 / 1996 x	
STEINKOHLE		HARD COAL						HOUILLE		
		1534				1	563		! 1995 01-12	
		1432				29	620		! 1996 01-12	
		114				-	75		! 1995 12	
		189				-	45		! 1996 01	
		164				-	54		! 1996 02	
		124				-	56		! 1996 03	
		74				5	74		! 1996 12	
		104				-	39		! 1997 01	
		137				-	33		! 1997 02	
		145*				-	30		! 1997 03	
		478				-	156		! 1996 01 - 03	
		388*				-	103		! 1997 01 - 03	
		-18,9*				-	-34,2		! 1997 / 1996 x	
ROHÖL UND FEEDSTOCKS		CRUDE OIL AND FEEDSTOCKS						PETROLE BRUT ET SEMI RAFFINE		
416		1176				161	80893		! 1995 01-12	
323		852				446	75835		! 1996 01-12	
36		63				27	6141		! 1995 12	
5		55				31	6500		! 1996 01	
6		92				47	6821		! 1996 02	
109		50				25	6364		! 1996 03	
11		53				40	6559		! 1996 12	
20		36				28	5966		! 1997 01	
47		71				45	5909		! 1997 02	
60		120				38	6896		! 1997 03	
120		199				104	19687		! 1996 01 - 03	
128		229				112	18772		! 1997 01 - 03	
6,5		15,0				7,9	-4,7		! 1997 / 1996 x	
MINERALERZEUGNISSE		PETROLEUM PRODUCTS						PRODUITS PETROLIERS		
16674	1	55563	1176	3569	3238	9123	19873		! 1995 01-12	
18358	1	55216	1068	2268	4429	9095	23698		! 1996 01-12	
1514	1	4563	127	233	375	725	2430		! 1995 12	
1511	0	5015	79	138	403	857	2097		! 1996 01	
1547	0	4943	84	165	273	982	1400		! 1996 02	
1384	-	4600	116	462	295	848	1629		! 1996 03	
2089	-	4930	127	185	333	706	2538		! 1996 12	
1254	-	5005	79	190	304	674	2119		! 1997 01	
1163	0	4587	84	240	476	624	1705		! 1997 02	
1493	-	4831	116	205	298	723	1997		! 1997 03	
4443	1	14560	281	767	973	2689	5127		! 1996 01 - 03	
3912	0	14425	281	637	1080	2023	5822		! 1997 01 - 03	
-12,0	-50,0	-0,9	-	-16,9	11,0	-24,8	13,6		! 1997 / 1996 x	
NATURGAS		NATURAL GAS						GAZ NATUREL		
31		29131					722		! 1995 01-12	
35		34970					955		! 1996 01-12	
4		4468					64		! 1995 12	
4		4686					65		! 1996 01	
4		4598					55		! 1996 02	
4		4515					73		! 1996 03	
6		4411					127		! 1996 12	
5		4738					134		! 1997 01	
4		3301					123		! 1997 02	
3		2711					122		! 1997 03	
14		13800					194		! 1996 01 - 03	
13		10752					381		! 1997 01 - 03	
-5,9		-22,1					95,8		! 1997 / 1996 x	
ELEKTRIZITÄT		ELECTRICAL ENERGY						ENERGIE ELECTRIQUE		
108	64	50	839	149	24	808	0		! 1995 01-12	
65	69	59	728	258	146	797	3		! 1996 01-12	
6	5	12	73	18	1	55	0		! 1995 12	
6	4	7	58	26	1	22	0		! 1996 01	
8	4	10	42	22	3	22	0		! 1996 02	
7	5	7	52	18	4	28	0		! 1996 03	
5	6	8	53	18	7	101	0		! 1996 12	
5	5	11	57	17*	22	122	0		! 1997 01	
7	4	6	48	17*	7	117	0		! 1997 02	
8	5	4	53	17*	1	119	0*		! 1997 03	
22	14	24	152	67	9	73	0		! 1996 01 - 03	
21	15	23	159	51*	31	360	0*		! 1997 01 - 03	
-3,8	10,2	-5,3	4,5	-23,4*	226,5	388,4	11,9*		! 1997 / 1996 x	

	EUR 15	EUR 12	B	DK	D	GR	E	F	IRL
BRUTTOINLANDSVERBRAUCH 1000 TROE	GROSS INLAND CONSUMPTION 1000 TOE								
ALLE ERZEUGNISSE	ALL PRODUCTS								
1995 01-12	1312788	1228540	52327	20007	331714	22587	99448	220621	10224
1996 01-12	1360386*	1270286*	55469	22763	344342*	23725	95658	230322	10712
1995 12	132808	125000	5550	2103	32171	2099	10419	21945	860
1996 01	129921*	122391*	5557	2396	32993*	1925	7676	22356	959
1996 02	125572*	117294*	5385	2389	31505*	1973	7877	21476	942
1996 03	125327*	117416*	5170	2174	31697*	1994	7619	21233	946
1996 12	131903*	123972*	5642	1995	33094*	2130	8351	22647	863
1997 01	136378*	128318*	6176*	2161	33769*	1976	8324	24563	1022
1997 02	114394*	107522*	5054*	1660	28340*	1860	7997	19797	893
1997 03	110565*	103074*	5084*	1581	28441*	1947*	7925	18023	880
1996 01 - 03	380821*	357102*	16113	6960	96196*	5894	23173	65066	2847
1997 01 - 03	361338*	338915*	16315*	5403	90552*	5784*	24247	62385	2796
1997 / 1996 %	-5.1*	-5.1*	1.3*	-22.4	-5.9*	-1.9*	4.6	-4.1	-1.8
STEINKOHLE UND AEGUIVALENTE	HARD COAL AND EQUIVALENTS								
1995 01-12	178474	171758	9741	6645	52504	940	17543	11115	1560
1996 01-12	171766	165056	8358	9116	50500	860	14603	13424	1535
1995 12	18708	17981	938	654	5727	79	1923	864	44
1996 01	14676	14302	616	767	4722	63	1118	932	163
1996 02	15172	14565	700	818	4937	63	850	1254	135
1996 03	16572	15702	688	841	4623	80	825	1272	134
1996 12	15840	15080	979	911	4348	70	912	1541	58
1997 01	16237*	15557*	949*	863	4810	50	973	1618	156
1997 02	13510*	13144*	898*	712	4149	46	1188	1350	97
1997 03	12299*	11604*	852*	580	3992	45	1367	386	107
1996 01 - 03	46421	44570	2005	2428	14283	207	2794	3459	433
1997 01 - 03	42047*	40307*	2720*	2156	12952	142	3529	3355	361
1997 / 1996 %	-9.4*	-9.6*	35.7*	-11.2	-9.3	-31.6	26.3	-3.0	-16.7
BRAUNKOHLE UND AEGUIVALENTE	LIGNITE AND EQUIVALENTS								
1995 01-12	54123	51769	100	41071	7039	1930	590	960	
1996 01-12	52931	50730	113	39937	7447	1781	408	990	
1995 12	4633	4595	10	3728	590	162	22	80	
1996 01	4725	4689	8	3913	578	59	47	81	
1996 02	4533	4496	9	3715	546	112	25	82	
1996 03	4607	4582	8	3707	603	152	21	83	
1996 12	4394	4357	13	3478	641	103	35	84	
1997 01	4462*	4425*	13*	3639	602	58	26	81	
1997 02	4278*	4242*	11*	3435	596	80	32	81	
1997 03	3964*	3937*	11*	3150	585	76	29	81	
1996 01 - 03	13867	13768	26	11336	1728	324	93	246	
1997 01 - 03	12706*	12604*	37*	10225	1785	215	88	243	
1997 / 1996 %	-8.4*	-8.5*	43.7*	-9.8	3.3	-33.7	-5.6	-1.2	
ROHOEL UND AEGUIVALENTE	CRUDE OIL AND EQUIVALENTS								
1995 01-12	573525	540102	20503	10154	131153	14171	56180	81923	5320
1996 01-12	586917	548960	23320	11115	134491	14892	53110	83075	5554
1995 12	51174	48259	2142	1034	10323	1397	5993	7446	477
1996 01	50646	47676	2367	1246	11464	1241	3839	7279	452
1996 02	48943	45273	2200	1234	11011	1312	4427	6734	464
1996 03	49121	45996	2141	1009	11120	1256	4307	7202	469
1996 12	50048	46931	2131	760	10940	1352	4662	7386	515
1997 01	52466	49074	2463	925	11370	1248	4514	8049	529
1997 02	44851	42044	1949	646	9391	1183	4351	6487	478
1997 03	45092	42261	2012	662	10344	1282	4407	5985	447
1996 01 - 03	148710	138946	6709	3490	33596	3809	12573	21216	1387
1997 01 - 03	142410	133380	6425	2234	31105	3715	13273	20522	1456
1997 / 1996 %	-4.2	-4.0	-4.2	-36.0	-7.4	-2.5	5.6	-3.3	5.0
NATURGAS	NATURAL GAS								
1995 01-12	269969	260963	10610	3148	65627	37	7722	29645	2322
1996 01-12	301790*	292007*	11792	3723	75989*	39	8642	31726	2581
1995 12	35370	34511	1360	437	8595	2	775	4115	250
1996 01	36552*	35690*	1400	454	9140*	2	822	4154	253
1996 02	35330*	34472*	1377	430	8393*	2	802	4267	253
1996 03	33397*	32591*	1283	426	8768*	2	774	3581	251
1996 12	38265*	37459*	1483	457	10088*	4	944	4521	196
1997 01	39662*	38856*	1523	491	9659*	3	1054	5061	252
1997 02	30785*	29978*	1096	392	7583*	3	937	3441	228
1997 03	27542*	26736*	1008	385	6870*	3	908	2865	236
1996 01 - 03	105280*	102754*	4061	1311	26302*	7	2399	12003	758
1997 01 - 03	97990*	95571*	3628	1269	24114*	11	2899	11368	717
1997 / 1996 %	-6.9*	-7.0*	-10.7	-3.2	-8.3*	49.8	20.9	-5.3	-5.4

	I	L	NL	A	P	FIN	S	UK	U.S.A.	
BRUTTOINLANDSVERBRAUCH	GROSS INLAND CONSUMPTION									CONSUMMATION INTERIEURE BRUTE
1000 TROE	1000 TQE									1000 TEP
ALLE ERZEUGNISSE	ALL PRODUCTS									TOTAL TOUS PRODUITS
159560	3265	71770	22430	18299	19512	42304	218711		1995 01-12	
160040	3367	74998	23699*	17638	21805*	44595	231245		1996 01-12	
15945	297	8193	1950	1503	1270	4586	23909		1995 12	
16535	328	8139	2052	1379	1432	4044	22142		1996 01	
14768	297	7398	2074*	1303	2146*	4055	21977		1996 02	
15416	298	6628	1985*	1340	1544*	4381	22895		1996 03	
15958	313	7717	2032*	1432	1706*	4192	23825		1996 12	
16651*	325	8497	1899*	1443*	1912*	4246	23406		1997 01	
14075*	281	6180	1933*	1362*	1669*	3268	20016		1997 02	
12606*	280*	5920*	1825*	1454*	1763*	3901	18925*		1997 03	
46721	924	22166	6112*	4023	5123*	12482	67015		1996 01 - 03	
43333*	887*	20598*	5659*	4261*	5346*	11417	62348*		1997 01 - 03	
-7.3*	-4.0*	-7.1*	-7.4*	5.9*	4.4*	-8.5	-7.0*		1997 / 1996 %	
STEINKOHLE UND AEGUIVALENTE	HARD COAL AND EQUIVALENTS									HOUILLE ET EQUIVALENTS
12606	519	9365	2742	3684	1432	2541	45529		1995 01-12	
11224	502	9254	2743	3292	1489	2477	42384		1996 01-12	
1148	38	778	266	317	142	317	5466		1995 12	
843	66	887	319	202	-68	122	3917		1996 01	
1100	32	520	332	113	101	172	4037		1996 02	
1102	37	570	341	276	134	395	5248		1996 03	
1045	45	709	266	190	131	361	4265		1996 12	
1057*	34	984	249	183*	213*	217	3856		1997 01	
1075*	35	712	261	184*	123*	-20	2693		1997 02	
1036*	32*	641*	187*	174*	146*	361	2386*		1997 03	
3046	137	1978	993	592	167	689	13203		1996 01 - 03	
3169*	102*	2338*	698*	542*	483*	557	8935*		1997 01 - 03	
4.0*	-25.3*	18.2*	-29.7*	-8.4*	188.9*	-19.2	-32.3*		1997 / 1996 %	
BRAUNKOHLE UND AEGUIVALENTE	LIGNITE AND EQUIVALENTS									LIGNITE ET EQUIVALENTS
73	3		449	1903	-	-			1995 01-12	
50	-		378	1821	-	-			1996 01-12	
1	-		38	-	-	-			1995 12	
1	-		36	-	-	-			1996 01	
4	-		37	-	-	-			1996 02	
6	-		24	-	-	-			1996 03	
1	-		37	-	-	-			1996 12	
2	0		37	-	-	-			1997 01	
2	0		36	-	-	-			1997 02	
2*	0*		27*	-	-	-			1997 03	
12	-		98	-	-	-			1996 01 - 03	
7*	1*		101*	-	-	-			1997 01 - 03	
-37.2*	-	*	3.3*	-	-	-			1997 / 1996 %	
ROHOEL UND AEGUIVALENTE	CRUDE OIL AND EQUIVALENTS									PETROLE BRUT ET EQUIVALENTS
93102	1747	26421	10701	13714	6656	16064	85708		1995 01-12	
93153	1811	26452	11459	12898	9236	17259	89082		1996 01-12	
8441	152	2366	887	1085	264	1762	7397		1995 12	
9098	148	2105	950	974	623	1395	7458		1996 01	
7253	159	2202	982	997	1223	1463	7274		1996 02	
8383	155	1790	915	920	619	1589	7236		1996 03	
8162	156	2075	972	1065	741	1403	7720		1996 12	
8750	174	2121	883	1085	872	1636	7839		1997 01	
7218	146	1884	923	1004	756	1127	7301		1997 02	
6758	150	2076	844	1106	762	1224	7025		1997 03	
24735	464	6098	2848	2893	2467	4448	21969		1996 01 - 03	
22727	472	6083	2650	3196	2392	3987	22166		1997 01 - 03	
-8.1	1.7	-0.3	-7.0	10.5	-3.0	-10.4	0.9		1997 / 1996 %	
NATURGAS	NATURAL GAS									GAZ NATUREL
44824	557	33595	5535	2834	635	62870		1995 01-12		
46309	611	36991	6087*	2893*	801	75599		1996 01-12		
5669	65	4802	537	268	52	8436		1995 12		
5867	72	4956	528	268	64	8564		1996 01		
5720	66	4556	528*	260*	68	8602		1996 02		
5230	63	4105	503*	236*	66	8102		1996 03		
5916	71	4734	503*	236*	66	9041		1996 12		
6014	75	5215	503*	236*	66	9504		1997 01		
5059	61	3449	503*	236*	66	7723		1997 02		
4089	57	3079	503*	236*	66	7231		1997 03		
16818	202	13618	1560*	765*	200	25270		1996 01 - 03		
15163	194	11744	1509*	709*	200	24459		1997 01 - 03		
-9.8	-3.9	-13.8	-3.3*	-7.3*	0.2	-3.2			1997 / 1996 %	

	EUR 15	EUR 12	B	DK	D	GR	E	F	IRL
BRUTTOINLANDSVERBRAUCH 1000 TÖE				GROSS INLAND CONSUMPTION 1000 TÖE			CONSUMMATION INTERIEURE BRUTE 1000 TEP		
NUKLEAR				NUCLEAR			NUCLEAIRE		
1995 01-12	204527	182292	10667		37747		13628	96793	
1996 01-12	217126	192992	11178		41076		13904	101706	
1995 12	20248	17994	1072		3636		1322	9342	
1996 01	20321	17998	1111		3545		1336	9879	
1996 02	18762	16538	1054		3259		1214	9095	
1996 03	19284	16941	1010		3349		1230	9174	
1996 12	20296	17992	951		4071		1356	8931	
1997 01	20492	18260	1145		4155		1273	9558	
1997 02	18376	16342	1044		3625		1142	8416	
1997 03	19208*	16930*	1143		3914		943	8851	
1996 01 - 03	58367	51478	3176		10154		3781	28149	
1997 01 - 03	58078*	51541*	3332		11695		3359	26827	
1997 / 1996 %	-0.5*	0.1*	4.9		15.2		-11.2	-4.7	
ELEKTRIZITÄT (1)				ELECTRICAL ENERGY (1)			ENERGIE ELECTRIQUE (1)		
1995 01-12	26968	16454	379	35	2389	397	2342	360	60
1996 01-12	24631	15315	381	-12.5	1126	485	3515	-211	50
1995 12	2238	1222		-24	58	29	233	138	7
1996 01	2564	1598	26	-74	105	39	491	46	8
1996 02	2394	1513	16	-95	86	48	461	83	5
1996 03	1909	1166	10	-105	25	51	321	-34	6
1996 12	2622	1715	56	-135	65	61	364	214	7
1997 01	2620*	1709*	34	-120	31	70	441	234	2
1997 02	2157*	1334*	26	-92	53	29	288	52	7
1997 03	2021*	1160*	28	-49	68	29*	214	-111	7
1996 01 - 03	6868	4278	53	-274	216	140	1274	95	20
1997 01 - 03	6799*	4205*	90	-261	153	130*	944	174	17
1997 / 1996 %	-1.0*	-1.7*	69.1	-4.7	-29.2	-7.3*	-25.9	82.5	-16.8
ANDERE				OTHERS			AUTRES		
1995 01-12	5198	5198	323	22	1220		100	192	
1996 01-12	5222	5222	323	22	1220		100	192	
1995 12	435	435	26	1	101		8	16	
1996 01	435	435	26	1	101		8	16	
1996 02	435	435	26	1	101		8	16	
1996 03	435	435	26	1	101		8	16	
1996 12	435	435	26	1	101		8	16	
1997 01	435	435	26	1	101		8	16	
1997 02	435	435	26	1	101		8	16	
1997 03	435	435	26	1	101		8	16	
1996 01 - 03	1305	1305	80	5	305		25	48	
1997 01 - 03	1305	1305	80	5	305		25	48	
1997 / 1996 %									

(1) HYDROELECTRICAL + BALANCE OF FOREIGN TRADE
(1) HYDRAULIQUE + SOLDE DU COMMERCE EXTERIEUR
(1) WASSERKRAFT + AUSSENHANDELSBALDO

	I	L	NL	A	P	FIN	S	UK	U.S.A.
BRUTTOINLANDSVERBRAUCH 1000 TÖE	GROSS INLAND CONSUMPTION 1000 TÖE			CONSUMMATION INTERIEURE BRUTE 1000 TEP					
NUKLEAR	NUCLEAR			NUCLEAIRE					
-	1099	-	4855	17378	27355	1995 01-12	-	-	-
-	1073	-	5012	19121	24052	1996 01-12	-	-	-
-	171	-	432	1821	2450	1995 12	-	-	-
-	82	-	462	1860	2042	1996 01	-	-	-
-	22	-	429	1794	1891	1996 02	-	-	-
-	60	-	440	1901	2115	1996 03	-	-	-
-	102	-	461	1842	2579	1996 12	-	-	-
-	89	-	465	1766	2037	1997 01	-	-	-
-	24	-	425	1608	2089	1997 02	-	-	-
-	6	-	469	1800	2077*	1997 03	-	-	-
-	166	-	1332	5556	6049	1996 01 - 03	-	-	-
-	120	-	1360	5176	6205*	1997 01 - 03	-	-	-
-	-27.5	-	2.1	-6.9	2.6*	1997 / 1996 x	-	-	-
ELEKTRIZITÄT (1)	ELECTRICAL ENERGY (1)			ENERGIE ELECTRIQUE (1)					
6486	422	1012	3000	754	1829	5683	1814	1995 01-12	-
6811	426	949	3029	1301	1351	4934	1694	1996 01-12	-
477	39	51	221	88	162	632	122	1995 12	-
517	39	85	217	190	146	602	123	1996 01	-
482	36	72	192	179	131	557	135	1996 02	-
485	40	77	201	130	113	428	155	1996 03	-
625	37	71	253	163	135	518	181	1996 12	-
618	39	62	226	162*	124	560	131	1997 01	-
512	34	86	209	162*	126	485	173	1997 02	-
511	37	93	263	162*	148	449	168*	1997 03	-
1485	115	235	611	500	390	1588	414	1996 01 - 03	-
1642	112	242	699	488*	399	1495	473*	1997 01 - 03	-
10.6	-3.3	3.0	14.4	-2.9*	2.3	-5.8	14.3*	1997 / 1996 x	-
ANDERE	OTHERS			AUTRES					
2467	15	276	-	146	-	-	432	1995 01-12	-
2491	15	276	-	146	-	-	432	1996 01-12	-
207	1	23	-	12	-	-	36	1995 12	-
207	1	23	-	12	-	-	36	1996 01	-
207	1	23	-	12	-	-	36	1996 02	-
207	1	23	-	12	-	-	36	1996 03	-
207	1	23	-	12	-	-	36	1996 12	-
207	1	23	-	12	-	-	36	1997 01	-
207	1	23	-	12	-	-	36	1997 02	-
207	1	23	-	12	-	-	36	1997 03	-
622	3	69	-	36	-	-	108	1996 01 - 03	-
622	3	69	-	36	-	-	108	1997 01 - 03	-
								1997 / 1996 x	-

(1) HYDROELECTRICAL + BALANCE OF FOREIGN TRADE
 (1) HYDRAULIQUE + SOLDE DU COMMERCE EXTERIEUR
 (1) WASSERKRAFT + AUSSENHANDELSBALD

ALLE PRODUKTE ALL PRODUCTS TOUS PRODUITS
 Bruttoinlandsverbrauch Gross inland consumption Consommation int. brute

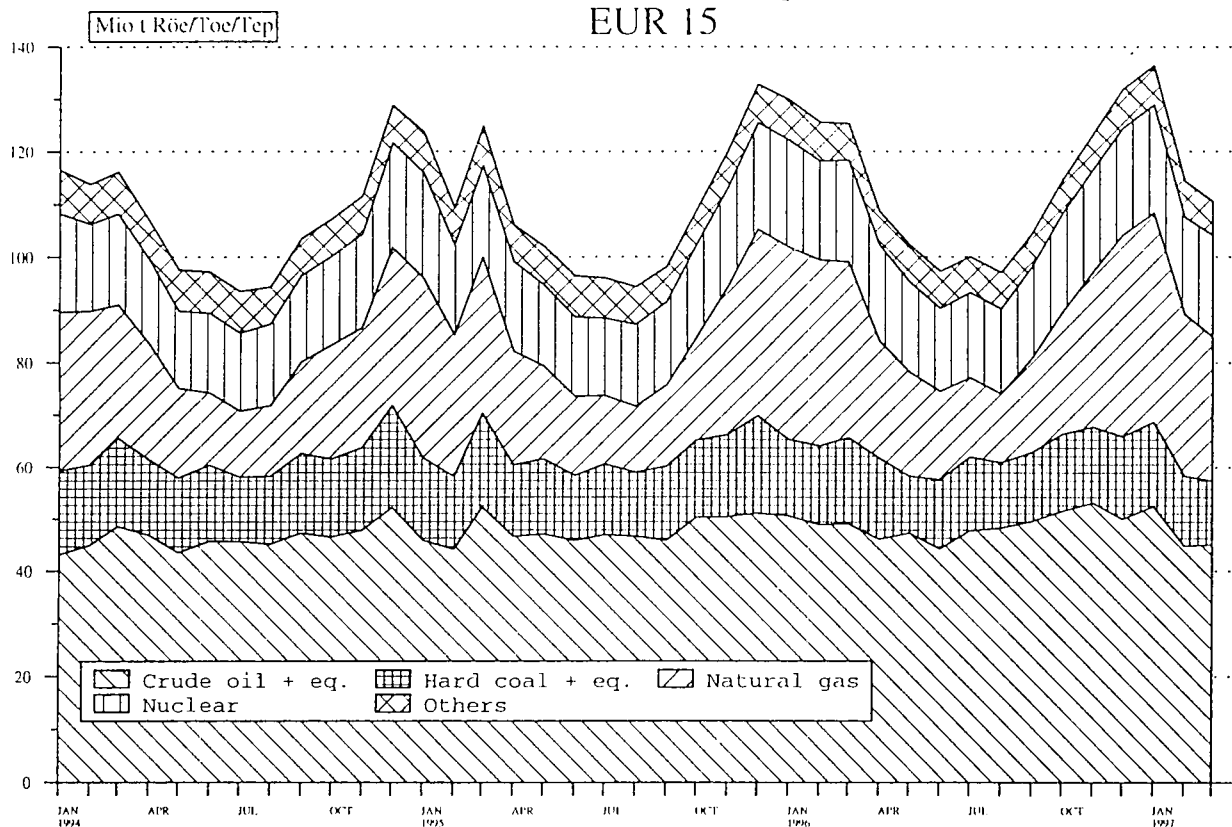

Source : EUROSTAT



5

Verschiedenes
Miscellaneous
Divers

STEINKOHLE
VORLÄUFIGE BILANZ
JANUAR-MARCH
1000 t

HARD COAL
PROVISIONAL BALANCE-SHEET
JANUARY-MARCH
1000 t

HOUILLE
BILAN PROVISOIRE
JANVIER-MARS
1000 t

1996

	EUR15	EUR12	B	DK	D	EL	E	F	IRL	I	L	NL	A	P	FIN	S	UK
Primary production (1)	34546	34546	165	14376	-	-	4066	2314	-	-	-	-	-	-	-	-	13625
Total imports (2)	31526	29700	3187	3527	2532	310	3223	3141	605	4464	50	3871	409	1218	661	409	3572
Stock changes (3)	8461	7306	-29	3324	1492	-	-2632	196	52	206	-	25	526	-371	-49	526	5043
Total exports (2)	1599	1599	273	180	30	-	-	86	1	-	-	789	-	-	-	-	240
Gross inland consumption	72934	69953	3050	21047	3994	310	4657	5565	656	4670	50	3107	935	847	612	935	22000

1997

	EUR15	EUR12	B	DK	D	EL	E	F	IRL	I	L	NL	A	P	FIN	S	UK
Primary production (1)	29727*	29727*	156*	12686	-	-	4270	1721	-	-	-	-	-	-	-	-	10894
Total imports (2)	34408*	32133*	4127*	4636	3283	209	2455	2971	430	4317*	33*	4233*	600	840*	1057*	600	4599
Stock changes (3)	2977*	2156*	-4*	1939	268	-	-85	230	118	261*	-	-27*	191	-4*	279	191	-540*
Total exports (2)	1190*	1190*	183*	122	20	-	-	66	1	-	-	640*	-	-	-	-	158
Gross inland consumption	65922*	62826*	4096*	19139	3531	209	6640	4856	547	4573*	33*	3566*	791	836*	1336*	791	14795*

- (1) Einschliesslich aufbereitete Steinkohle
(2) Einschliesslich innergemeinschaftlicher Austausch
(3) + Bestandsabnahme
- Bestandszunahme

- (1) Including hard coal recovered
(2) Including intra-community trade
(3) + Decrease in stocks
- Increase in stocks

- (1) Y compris houille récupérée
(2) Y compris échange intra-communautaire
(3) + Reprise aux stocks
- Mise aux stocks

STEINKOHLÉ
VORLÄUFIGE BILANZ
JANUAR-MARCH
1000 tRÖE

HARD COAL
PROVISIONAL BALANCE-SHEET
JANUARY-MARCH
1000 toe

HOUILLE
BILAN PROVISIOIRE
JANVIER-MARS
1000 tep

1996

	EUR15	EUR12	B	DK	D	EL	E	F	IRL	I	L	NL	A	P	FIN	S	UK
Primary production (1)	20594	20594	55	9346	-	-	1842	1405	0	0	-	-	-	0	-	-	7946
Total imports (2)	20506	19579	2141	2468	1543	201	2096	2026	399	3020	35	2545	267	785	155	267	2321
Stock changes (3)	5449	4726	-29	2066	899	0	-1262	123	34	130	-	17	343	-197	-30	343	2944
Total exports	1021	1021	177	128	18	0	0	61	1	-	-	479	0	-	-	0	157
Gross inland consumption	45528	43878	1990	13752	2423	201	2677	3492	432	3149	35	2084	609	589	125	609	13054

1997

	EUR15	EUR12	B	DK	D	EL	E	F	IRL	I	L	NL	A	P	FIN	S	UK
Primary production (1)	17625*	17625*	52*	8248	-	-	1935	1042	0	-	-	-	-	-	-	-	6349
Total imports (2)	22256*	21204*	2772*	3244	2000	136	1597	1916	283	2920*	23*	2783*	391	542*	247*	391	2988
Stock changes (3)	1930*	1425*	-3*	1190	161	0	-41	187	75	179*	-	-19*	125	-2*	170	125	-304*
Total exports	757*	757*	118*	87	12	0	0	47	1	-	-	388*	-	-	-	-	103
Gross inland consumption	41055*	39497*	2703*	12596	2150	136	3491	3098	357	3099*	23*	2376*	516	540*	417*	516	8930*

- (1) Einschliesslich aufbereitete Steinkohle
(2) Einschliesslich innergemeinschaftlicher Austausch
(3) + Bestandsabnahme
- Bestandszunahme

- (1) Including hard coal recovered
(2) Including intra-community trade
(3) + Decrease in stocks
- Increase in stocks

- (1) Y compris houille récupérée
(2) Y compris échange intra-communautaire
(3) + Reprise aux stocks
- Mise aux stocks

PROVISIONAL BALANCE FOR CRUDE OIL AND FEEDSTOCKS
1000 Tonnes

	Q 1	Q 2	S 1	Q 3	Q 4	S 2	S1+S2	Q 1	Q 1
EUR 15	1996	1996	1996	1996	1996	1996	1996	1997	1997/96 in %
PRODUCTION	39158	38069	77227	38280	42087	80367	157594	40283	2.8
IMPORTS	134997	132130	267127	137606	142147	279753	546880	134997	-
PRODUCTS TRANSFERRED	6623	8007	14630	7498	7449	14947	29577	7002	5.7
OTHER INPUTS	286	300	586	322	260	582	1168	296	3.5
EXPORTS	22544	22036	44580	21482	22363	43845	88425	22072	-2.0
STOCK CHANGE	1551	-53	1498	-435	-1026	-1461	37	-1347	
AVAILABILITIES	160071	156417	316488	161789	168554	330343	646831	159159	-0.5
INPUT TO REFINERIES	158461	154971	313432	163733	165866	329599	643031	157621	-0.5
STATISTICAL DIFFERENCE	1610	1446	3056	-1944	2688	744	3800	1538	
NET IMPORTS	112453	110094	222547	116124	119784	235908	458455	112925	0.4
OPENING STOCK LEVEL	160581	164423	325004	162588	161871	324459	649463	166692	3.8
CLOSING STOCK LEVEL	159030	164476	323506	163023	162897	325920	649426	168039	5.6

NOTA : Rohöl- und Feedstockbilanzen Q = Quartal S = Halbjahr S1 + S2 = Jahr

Die Viertel- und Halbjahresbilanzen gehen von den Monatsdaten aus. Sie haben nur vorläufigen Charakter und müssen nach Vorliegen der endgültigen Zahl ausgetauscht werden. Die jährliche Zusammenfassung (S1 + S2) weicht von den verbesserten jährlichen Bilanzen, die in "Energie - Jährliche Statistiken" veröffentlicht sind, ab.

Die Zeile "andere Eingänge" umfasst Erzeugnisse, die nicht vom Rohöl abstammen sowie Naturgaskondensate, Erzeugnisse aus der Kohledestillation, ... "Produktionsübertragungen" betreffen Mineralölerzeugnisse, die in der Raffinerie wiedereingesetzt werden.

Für die Bilanz gilt folgende Formel : Verfügbarkeiten = Förderung + Einfuhren +/- übertragene Produkte + sonstige Eingänge - Ausfuhren +/- Bestandsveränderungen
 Statistische Differenzen = Verfügbarkeiten - Rohöldurchsatz
 Netto-Rohöleinfuhren = Einfuhren - Rohöl- und Feedstockausfuhren.

NOTE : Crude oil and feedstocks balance-sheet Q = Quarter S = half year S1 + S2 = year

The quarterly and half yearly balance-sheets are compiled from monthly data. The latter data is provisional and is gradually replaced by final data as it arrives. The yearly summation (S1 S2) differs from the figures given in the consolidated annual balance-sheets, published in "Energy - Yearly statistics". "Other inputs" refers to products of origin other than crude oil or natural gas condensates, such as : products resulting from the distillation of coal, ... "Products transferred" refers to products which are retreated in refineries.

The following formulae apply : Availabilities = production + imports +/- products transferred + other inputs - exports +/- stock change.
 Statistical difference = availabilities - crude oil throughput.
 Net imports of crude oil = imports - exports of crude oil and feedstocks only.

NOTE : Bilan pétrole et feedstocks Q = trimestre S = semestre S1 + S2 = année

Les bilans trimestriels et semestriels sont construits à partir de données mensuelles. Ces dernières sont toujours de nature provisoire et sont remplacées par les chiffres définitifs au fur et à mesure de leur disponibilité. Les sommations annuelles (S1 + S2) diffèrent des données figurant dans les bilans annuels consolidés, publiés dans "Energie - Statistiques annuelles".

La rubrique "autres entrées" comprend les produits d'origine autre que le pétrole brut et les condensats de gaz naturel : produits provenant de la distillation du charbon, ...

"Les produits transférés" couvrent les produits retraités en raffinerie.

Les formules suivantes s'appliquent : Disponibilités = production + importations +/- produits transférés + autres entrées - exportations +/- variations de stocks.
 Ecart statistique = disponibilités - pétrole brut traité.
 Nettes importations de pétrole brut = importations - exportations de pétrole brut et feedstocks.

BILAN PROVISOIRE DU PETROLE BRUT ET SEMI RAFFINE
1000 Tonnes

	Q 1	Q 2	S 1	Q 3	Q 4	S 2	S1+S2	Q 1	Q 1
BELGIQUE	1996	1996	1996	1996	1996	1996	1996	1997	1997/96 en %
PRODUCTION									
IMPORTATIONS	8148	8555	16703	9013	8856	17869	34572	8431	3.4
PRODUITS TRANSFERES	798	1026	1824	933	870	1803	3627	867	8.6
AUTRES ENTREES									
EXPORTATIONS	630	750	1380	680	675	1355	2735	592	-6.0
VARIATIONS DE STOCKS	98	-83	15	-180	232	52	67	-123	
DISPONIBILITES	8414	8748	17162	9086	9283	18369	35531	8583	2.0
ENTREES EN RAFFINERIES	8384	8340	16724	9051	9261	18312	35036	8564	2.1
ECART STATISTIQUE	30	408	438	35	22	57	495	19	
IMPORTATIONS NETTES	7518	7805	15323	8333	8181	16514	31837	7839	4.2
STOCKS EN DEBUT DE PERIODE	2442	2427	4869	2488	2839	5327	10196	2371	-2.9
STOCKS EN FIN DE PERIODE	2344	2510	4854	2668	2607	5275	10129	2494	6.4

PROVISIONAL BALANCE FOR CRUDE OIL AND FEEDSTOCKS
1000 Tonnes

	Q 1	Q 2	S 1	Q 3	Q 4	S 2	S1+S2	Q 1	Q 1
DANMARK	1996	1996	1996	1996	1996	1996	1996	1997	1997/96 in %
PRODUCTION	2410	2350	4760	2662	2862	5524	10284	2731	13.3
IMPORTS	1857	1551	3408	1415	1388	2803	6211	1189	-35.9
PRODUCTS TRANSFERRED									
OTHER INPUTS									
EXPORTS	1189	1172	2361	1588	1335	2923	5284	1323	11.2
STOCK CHANGE	155	-	155	62	6	68	223	-68	
AVAILABILITIES	3233	2729	5962	2551	2921	5472	11434	2529	-21.7
INPUT TO REFINERIES	2748	2428	5176	2527	2889	5416	10592	2677	-2.5
STATISTICAL DIFFERENCE	485	301	786	24	32	56	842	-148	
NET IMPORTS	668	379	1047	-173	53	-120	927	-134	120.0
OPENING STOCK LEVEL	2201	2300	4501	2168	2208	4376	8877	2087	-5.1
CLOSING STOCK LEVEL	2046	2300	4346	2106	2202	4308	8654	2155	5.3

VORLAEUFIGE BILANZ FUER ROHOEL UND FEEDSTOCKS
1000 Tonnen

	q 1	q 2	s 1	q 3	q 4	s 2	s1+s2	q 1	q 1
DEUTSCHLAND	1996	1996	1996	1996	1996	1996	1996	1997	1997/96 in %
FOERDERUNG	646	772	1418	749	708	1457	2875	652	0.9
EINFUHREN	25125	24830	49955	26985	26652	53637	103592	25167	0.1
UEBERTRAGENE PRODUKTE	1917	2190	4107	2057	2105	4162	8269	1229	-35.8
UEBRIGE EINGAENGE	199	232	431	219	209	428	859	208	4.5
AUSFUHREN	273	364	637	592	549	1141	1778	641	134.8
BESTANDSVERAENDERUNGEN	42	239	281	-326	83	-243	38	64	
VERFUEGBARKEITEN	27656	27899	55555	29092	29208	58300	113855	26679	-3.5
EINSATZ IN DEN RAFFINERIEN	28146	28535	56681	29817	29866	59683	116364	27537	-2.1
STATISTISCHE DIFFERENZEN	-490	-636	-1126	-725	-658	-1383	-2509	-858	
NETTOEINFUHREN	24852	24466	49318	26393	26103	52496	101814	24526	-1.3
ANFANGSBESTAND	56830	56827	113657	56341	56631	112972	226629	57540	1.2
ENDBESTAND	56788	56588	113376	56667	56548	113215	226591	57476	1.2

PROVISIONAL BALANCE FOR CRUDE OIL AND FEEDSTOCKS
1000 Tonnes

	q 1	q 2	s 1	q 3	q 4	s 2	s1+s2	q 1	q 1
ELLADA	1996	1996	1996	1996	1996	1996	1996	1997	1997/96 in %
PRODUCTION	99	106	205	147	162	309	514	137	38.3
IMPORTS	4422	4784	9206	4521	4813	9334	18540	4878	10.3
PRODUCTS TRANSFERRED	321	249	570	239	286	525	1095	500	55.7
OTHER INPUTS	6	7	13	6	3	9	22	5	-16.6
EXPORTS	51	58	109	54	109	163	272	50	-1.9
STOCK CHANGE	200	-21	179	108	-21	87	266	-317	
AVAILABILITIES	4997	5067	10064	4967	5134	10101	20165	5153	3.1
INPUT TO REFINERIES	4955	5003	9958	4851	5076	9927	19885	5004	0.9
STATISTICAL DIFFERENCE	42	64	106	116	58	174	280	149	
NET IMPORTS	4371	4726	9097	4467	4704	9171	18268	4828	10.4
OPENING STOCK LEVEL	3769	4422	8191	3596	3689	7285	15476	3911	3.7
CLOSING STOCK LEVEL	3569	4443	8012	3488	3710	7198	15210	4228	18.4

BILAN PROVISoire DU PETROLE BRUT ET SEMI RAFFINE
1000 Tonnes

!	Q 1	Q 2	S 1	Q 3	Q 4	S 2	S1+S2	Q 1	Q 1
!	1996	1996	1996	1996	1996	1996	1996	1997	1997/96
!									en %
!	ESPANA								
!	151	152	303	117	89	206	509	85	-43.7
!	13374	13670	27044	13723	14136	27859	54903	12881	-3.6
!	-238	381	143	-250	29	-221	-78	199	183.6
!	AUTRES ENTREES								
!	EXPORTATIONS								
!	470	-1207	-737	316	-260	56	-681	94	
!	VARIATIONS DE STOCKS								
!	13757	12996	26753	13906	13994	27900	54653	13259	-3.6
!	13554	12911	26465	13920	14007	27927	54392	13282	-2.0
!	203	85	288	-14	-13	-27	261	-23	
!	DISPONIBILITES								
!	ENTREES EN RAFFINERIES								
!	ECART STATISTIQUE								
!	13374	13670	27044	13723	14136	27859	54903	12881	-3.6
!	IMPORTATIONS NETTES								
!	9268	9760	19028	11646	11847	23493	42521	12139	30.9
!	8798	10967	19765	11330	12107	23437	43202	12045	36.9
!	STOCKS EN DEBUT DE PERIODE								
!	STOCKS EN FIN DE PERIODE								

BILAN PROVISoire DU PETROLE BRUT ET SEMI RAFFINE
1000 Tonnes

!	Q 1	Q 2	S 1	Q 3	Q 4	S 2	S1+S2	Q 1	Q 1
!	1996	1996	1996	1996	1996	1996	1996	1997	1997/96
!									en %
!	FRANCE								
!	563	545	1108	668	481	1149	2257	453	-19.5
!	21158	20502	41660	21039	21517	42556	84216	21124	-0.1
!	IMPORTATIONS								
!	PRODUITS TRANSFERES								
!	AUTRES ENTREES								
!	296	155	451	165	305	470	921	231	-21.9
!	27	-21	6	63	-298	-235	-229	69	
!	VARIATIONS DE STOCKS								
!	21452	20871	42323	21605	21395	43000	85323	21415	-0.1
!	21702	21068	42770	21638	21970	43608	86378	21959	1.1
!	-250	-197	-447	-33	-575	-608	-1055	-544	
!	DISPONIBILITES								
!	ENTREES EN RAFFINERIES								
!	ECART STATISTIQUE								
!	20862	20347	41209	20874	21212	42086	83295	20893	0.1
!	IMPORTATIONS NETTES								
!	20258	21870	42128	22208	21310	43518	85646	21253	4.9
!	20231	21891	42122	22145	21608	43753	85875	21184	4.7
!	STOCKS EN DEBUT DE PERIODE								
!	STOCKS EN FIN DE PERIODE								

PROVISIONAL BALANCE FOR CRUDE OIL AND FEEDSTOCKS
1000 Tonnes

IRELAND	Q 1 1996	Q 2 1996	S 1 1996	Q 3 1996	Q 4 1996	S 2 1996	S1+S2 1996	Q 1 1997	Q 1 1997/96 in %
PRODUCTION									
IMPORTS	618	565	1183	651	335	986	2169	576	-6.8
PRODUCTS TRANSFERRED	-	-	-	-	-	-	-	-	
OTHER INPUTS									
EXPORTS	-	-	-	-	-	-	-	-	
STOCK CHANGE	7	8	15	-33	-20	-53	-38	109	
AVAILABILITIES	625	573	1198	618	315	933	2131	685	9.6
INPUT TO REFINERIES	626	573	1199	617	309	926	2125	660	5.4
STATISTICAL DIFFERENCE	-1	-	-1	1	6	7	6	25	
NET IMPORTS	618	565	1183	651	335	986	2169	576	-6.8
OPENING STOCK LEVEL	981	900	1881	930	902	1832	3713	1019	3.8
CLOSING STOCK LEVEL	974	892	1866	963	922	1885	3751	910	-6.5

BILAN PROVISoire DU PETROLE BRUT ET SEMI RAFFINE
1000 Tonnes

ITALIA	Q 1 1996	Q 2 1996	S 1 1996	Q 3 1996	Q 4 1996	S 2 1996	S1+S2 1996	Q 1 1997	Q 1 1997/96 en %
PRODUCTION	1285	1319	2604	1380	1396	2776	5380	1768	37.5
IMPORTATIONS	20715	17776	38491	20636	22492	43128	81619	21388	3.2
PRODUITS TRANSFERES									
AUTRES ENTREES	81	61	142	97	48	145	287	83	2.4
EXPORTATIONS	119	97	216	50	54	104	320	127	6.7
VARIATIONS DE STOCKS	1057	-581	476	308	-251	57	533	-565	
DISPONIBILITES	23019	18478	41497	22371	23631	46002	87499	22547	-2.0
ENTREES EN RAFFINERIES	22704	18962	41666	22889	23960	46849	88515	22381	-1.4
ECART STATISTIQUE	315	-484	-169	-518	-329	-847	-1016	166	
IMPORTATIONS NETTES	20596	17679	38275	20586	22438	43024	81299	21261	3.2
STOCKS EN DEBUT DE PERIODE	18408	18051	36459	18562	18171	36733	73192	19268	4.6
STOCKS EN FIN DE PERIODE	17351	18632	35983	18254	18422	36676	72659	19833	14.3

PROVISIONAL BALANCE FOR CRUDE OIL AND FEEDSTOCKS
1000 Tonnes

	Q 1	Q 2	S 1	Q 3	Q 4	S 2	S1+S2	Q 1	Q 1
NEDERLAND	1996	1996	1996	1996	1996	1996	1996	1997	1997/96 in %
PRODUCTION	896	767	1663	676	762	1438	3101	846	-5.5
IMPORTS	15202	15136	30338	14556	15944	30500	60838	14523	-4.4
PRODUCTS TRANSFERRED	3825	4161	7986	4519	4159	8678	16664	4207	9.9
OTHER INPUTS	-	-	-	-	-	-	-	-	-
EXPORTS	200	241	441	216	196	412	853	230	15.0
STOCK CHANGE	-74	-278	-352	755	-811	-56	-408	156	-
AVAILABILITIES	19649	19545	39194	20290	19858	40148	79342	19502	-0.7
INPUT TO REFINERIES	19718	20207	39925	20332	19902	40234	80159	19492	-1.1
STATISTICAL DIFFERENCE	-69	-662	-731	-42	-44	-86	-817	10	-
NET IMPORTS	15002	14895	29897	14340	15748	30088	59985	14293	-4.7
OPENING STOCK LEVEL	12327	13135	25462	12461	11306	23767	49229	13166	6.8
CLOSING STOCK LEVEL	12401	13413	25814	11706	12117	23823	49637	13010	4.9

VORLAEUFIGE BILANZ FUER ROHOEL UND FEEDSTOCKS
1000 Tonnen

	Q 1	Q 2	S 1	Q 3	Q 4	S 2	S1+S2	Q 1	Q 1
OESTERREICH	1996	1996	1996	1996	1996	1996	1996	1997	1997/96 in %
FOERDERUNG	251	227	478	259	259	518	996	251	-
EINFUHREN	1955	2087	4042	2064	2277	4341	8383	1955	-
UEBERTRAGENE PRODUKTE	-	-	-	-	-	-	-	-	-
UEBRIGE EINGAENGE	-	-	-	-	-	-	-	-	-
AUSFUHREN	-	-	-	-	-	-	-	-	-
BESTANDSVERAENDERUNGEN	-59	-108	-167	86	4	90	-77	-	-
VERFUEGBARKEITEN	2147	2206	4353	2409	2540	4949	9302	2206	2.7
EINSATZ IN DEN RAFFINERIEEN	2193	2275	4468	2427	2514	4941	9409	2193	-
STATISTISCHE DIFFERENZEN	-46	-69	-115	-18	26	8	-107	13	-
NETTOEINFUHREN	1955	2087	4042	2064	2277	4341	8383	1955	-
ANFANGSBESTAND	4197	4548	8745	4423	4203	8626	17371	4287	2.1
ENDBESTAND	4256	4656	8912	4337	4199	8536	17448	4287	0.7

BILAN PROVISOIRE DU PETROLE BRUT ET SEMI RAFFINE
1000 Tonnes

	q 1	q 2	s 1	q 3	q 4	s 2	s1+s2	q 1	q 1
! PORTUGAL	1996	1996	1996	1996	1996	1996	1996	1997	1997/96
									en %
! PRODUCTION									
! IMPORTATIONS	3199	3203	6402	3337	2647	5984	12386	3692	15.4
! PRODUITS TRANSFERES									
! AUTRES ENTREES									
! EXPORTATIONS									
! VARIATIONS DE STOCKS	-47	297	250	-270	288	18	268	-474	
! DISPONIBILITES	3152	3500	6652	3067	2935	6002	12654	3218	2.0
! ENTREES EN RAFFINERIES	3152	3500	6652	3077	2935	6012	12664	3218	2.0
! ECART STATISTIQUE	-	-	-	-10	-	-10	-10	-	
! IMPORTATIONS NETTES	3199	3203	6402	3337	2647	5984	12386	3692	15.4
! STOCKS EN DEBUT DE PERIODE	2964	3133	6097	2524	3055	5579	11676	2614	-11.8
! STOCKS EN FIN DE PERIODE	3011	2836	5847	2794	2767	5561	11408	3088	2.5

PROVISIONAL BALANCE FOR CRUDE OIL AND FEEDSTOCKS
1000 Tonnes

	q 1	q 2	s 1	q 3	q 4	s 2	s1+s2	q 1	q 1
! SUOMI/FINL.	1996	1996	1996	1996	1996	1996	1996	1997	1997/96
									in %
! PRODUCTION									
! IMPORTS	1839	1812	3651	2402	2994	5396	9047	2239	21.7
! PRODUCTS TRANSFERRED	-	-	-	-	-	-	-	-	
! OTHER INPUTS									
! EXPORTS									
! STOCK CHANGE	609	17	626	-24	-308	-332	294	197	
! AVAILABILITIES	2448	1829	4277	2378	2686	5064	9341	2436	-0.4
! INPUT TO REFINERIES	2544	2368	4912	2614	2728	5342	10254	2516	-1.1
! STATISTICAL DIFFERENCE	-96	-539	-635	-236	-42	-278	-913	-80	
! NET IMPORTS	1839	1812	3651	2402	2994	5396	9047	2239	21.7
! OPENING STOCK LEVEL	4028	3038	7066	2878	2984	5862	12928	4107	1.9
! CLOSING STOCK LEVEL	3419	3021	6440	2902	3292	6194	12634	3910	14.3

PROVISIONAL BALANCE FOR CRUDE OIL AND FEEDSTOCKS
1000 Tonnes

	Q 1	Q 2	S 1	Q 3	Q 4	S 2	S1+S2	Q 1	Q 1
SVERIGE	1996	1996	1996	1996	1996	1996	1996	1997	1997/96 in %
PRODUCTION									
IMPORTS	5263	4228	9491	4631	5369	10000	19491	4848	-7.8
PRODUCTS TRANSFERRED									
OTHER INPUTS									
EXPORTS	103	92	195	77	168	245	440	111	7.7
STOCK CHANGE	-149	114	-35	276	-106	170	135	-231	
AVAILABILITIES	5011	4250	9261	4830	5095	9925	19186	4506	-10.0
INPUT TO REFINERIES	5247	4615	9862	5201	5526	10727	20589	4786	-8.7
STATISTICAL DIFFERENCE	-236	-365	-601	-371	-431	-802	-1403	-280	
NET IMPORTS	5160	4136	9296	4554	5201	9755	19051	4737	-8.2
OPENING STOCK LEVEL	3903	4165	8068	4110	3328	7438	15506	3413	-12.5
CLOSING STOCK LEVEL	4052	4051	8103	3834	3434	7268	15371	3644	-10.0

PROVISIONAL BALANCE FOR CRUDE OIL AND FEEDSTOCKS
1000 Tonnes

	Q 1	Q 2	S 1	Q 3	Q 4	S 2	S1+S2	Q 1	Q 1
UTD. KINGDOM	1996	1996	1996	1996	1996	1996	1996	1997	1997/96 in %
PRODUCTION	32857	31831	64688	31622	35368	66990	131678	33360	1.5
IMPORTS	12122	13431	25553	12633	12727	25360	50913	12106	-0.1
PRODUCTS TRANSFERRED									
OTHER INPUTS									
EXPORTS	19683	19107	38790	18060	18972	37032	75822	18767	-4.6
STOCK CHANGE	-785	1571	786	-1576	436	-1140	-354	-258	
AVAILABILITIES	24511	27726	52237	24619	29559	54178	106415	26441	7.8
INPUT TO REFINERIES	22788	24186	46974	24772	24923	49695	96669	23352	2.4
STATISTICAL DIFFERENCE	1723	3540	5263	-153	4636	4483	9746	3089	
NET IMPORTS	-7561	-5676	-13237	-5427	-6245	-11672	-24909	-6661	-11.9
OPENING STOCK LEVEL	19005	19847	38852	18253	19398	37651	76503	19517	2.6
CLOSING STOCK LEVEL	19790	18276	38066	19829	18962	38791	76857	19775	-0.0

PROVISIONAL BALANCE FOR PETROLEUM PRODUCTS
1000 Tonnes

EUR 15	Q 1 1996	Q 2 1996	S 1 1996	Q 3 1996	Q 4 1996	S 2 1996	S1+S2 1996	Q 1 1997	Q 1 1997/96 in %
PRIMARY PRODUCTION	141	123	264	117	108	225	489	114	-19.1
GROSS REFINERY PRODUCTION	157196	154525	311721	162838	165162	328000	639721	157236	0.0
REFINERY OWN CONSUMPTION	9335	9133	18468	9262	9472	18734	37202	9543	2.2
EXTRA REFINERY PRODUCTION	199	232	431	219	209	428	859	208	4.5
TOTAL IMPORTS	45343	44359	89702	47410	50668	98078	187780	45134	-0.4
PRODUCTS TRANSFERRED	-6623	-8007	-14630	-7498	-7449	-14947	-29577	-7002	5.7
STOCK CHANGE	4226	-1521	2705	276	-2903	-2627	78	-1399	
TOTAL EXPORTS	45273	43797	89070	46215	44655	90870	179940	43714	-3.4
BUNKERS MARITIME	8904	9605	18509	9904	9341	19245	37754	9647	8.3
AVAILABILITIES	136970	127176	264146	137981	142327	280308	544454	131387	-4.0
INLAND DELIVERIES	138763	128924	267687	136900	140702	277602	545289	132989	-4.1
STATISTICAL DIFFERENCE	-1793	-1748	-3541	1081	1625	2706	-835	-1602	
OPENING STOCK LEVEL	279780	270431	550211	274869	275120	549989	1100200	282427	0.9
CLOSING STOCK LEVEL	275554	271952	547506	274593	278023	552616	1100122	283826	3.0

NOTA : Bilanz der Mineralölerzeugnisse Q = Quartal S = Halbjahr S1 + S2 = Jahr

Die Viertel- und Halbjahresbilanzen gehen von den Monatsdaten aus. Sie haben nur vorläufigen Charakter und müssen nach Vorliegen der endgültigen Zahl ausgetauscht werden. Die jährliche Zusammenfassung (S1 + S2) weicht von den verbesserten jährlichen Bilanzen, die in "Energie - Jährliche Statistiken" veröffentlicht sind, ab.

"Produktionsübertragungen" betreffen Mineralölerzeugnisse, die in der Raffinerie wiedereingesetzt werden.

Für die Bilanz gilt folgende Formel : Verfügbarkeiten = Primärerzeugung + Brutto-Raffinerieerzeugung + Erzeugung ausserhalb der Raffinerien - Raffinerieeigenverbrauch + Einfuhren +/- Übertragene Produkte - Ausfuhren - Bunker +/- Bestandsveränderungen

Statistische Differenzen = Verfügbarkeiten - Inlandslieferungen

NOTE : Balance-sheet of petroleum products Q = Quarter S = half year S1 + S2 = year

The quarterly and half yearly balance-sheets are compiled from monthly data. The latter data is provisional and is gradually replaced by final data as it arrives. The yearly summation (S1 + S2) differs from the figures given in the consolidated annual balance-sheets, published in "Energy - Yearly statistics".

"Products transferred" refers to products which are retreated in refineries.

The following formulae apply : Availabilities = primary production + refinery gross production + out of refinery production - refinery own

Statistical difference = availabilities - inland deliveries.

NOTE : Bilan produits pétroliers Q = trimestre S = semestre S1 + S2 = année

Les bilans trimestriels et semestriels sont construits à partir de données mensuelles. Ces dernières sont toujours de nature provisoire et sont remplacées par les chiffres définitifs au fur et à mesure de leur disponibilité. Les sommations annuelles (S1 + S2) diffèrent des données figurant dans les bilans annuels consolidés, publiés dans "Energie - Statistiques annuelles".

La rubrique "produits transférés" couvre les produits retraités en raffinerie.

Les formules suivantes s'appliquent : Disponibilités = production primaire + production brute des raffineries + production hors raffineries - autoconsommation des raffineries + importations +/- produits transférés - exportations - variations des stocks.

Ecart statistique = disponibilités - livraisons intérieures.

BILAN PROVISOIRE DES PRODUITS PETROLIERS
1000 Tonnes

BELGIQUE	Q 1 1996	Q 2 1996	S 1 1996	Q 3 1996	Q 4 1996	S 2 1996	S1+S2 1996	Q 1 1997	Q 1 1997/96 en %
PRODUCTION PRIMAIRE									
PROD. BRUTE DES RAFFINERIES	8320	8669	16989	8957	9237	18194	35183	8539	2.6
AUTOCONSOMMATION RAFFINERIES	369	388	757	381	404	785	1542	387	4.8
PRODUCTION HORS RAFFINERIES									
IMPORTATIONS TOTALES	3932	3329	7261	3157	3480	6637	13898	3674	-6.5
PRODUITS TRANSFERES	-798	-1026	-1824	-933	-870	-1803	-3627	-867	8.6
VARIATIONS DE STOCKS	415	-209	206	97	-506	-409	-203	235	
EXPORTATIONS TOTALES	4056	4633	8689	4465	4451	8916	17605	3898	-3.9
SOUTES MARITIMES	1197	1114	2311	1239	1123	2362	4673	1306	9.1
DISPONIBILITES	6247	4628	10875	5193	5363	10556	21431	5990	-4.1
LIVRAISONS INTERIEURES	6014	4637	10651	5193	5416	10609	21260	6024	0.1
ECART STATISTIQUE	233	-9	224	-	-53	-53	171	-34	
STOCKS EN DEBUT DE PERIODE	9017	8528	17545	9366	8990	18356	35901	9799	8.6
STOCKS EN FIN DE PERIODE	8602	8737	17339	9269	9496	18765	36104	9564	11.1

PROVISIONAL BALANCE FOR PETROLEUM PRODUCTS
1000 Tonnes

DANMARK	Q 1 1996	Q 2 1996	S 1 1996	Q 3 1996	Q 4 1996	S 2 1996	S1+S2 1996	Q 1 1997	Q 1 1997/96 in %
PRIMARY PRODUCTION									
GROSS REFINERY PRODUCTION	2730	2446	5176	2578	2972	5550	10726	2767	1.3
REFINERY OWN CONSUMPTION	70	84	154	96	110	206	360	110	57.1
EXTRA REFINERY PRODUCTION									
TOTAL IMPORTS	1395	1437	2832	1449	1254	2703	5535	1165	-16.4
PRODUCTS TRANSFERRED									
STOCK CHANGE	220	-131	89	-134	57	-77	12	91	
TOTAL EXPORTS	981	915	1896	1075	1356	2431	4327	1197	22.0
BUNKERS MARITIME	377	386	763	371	405	776	1539	354	-6.1
AVAILABILITIES	2917	2367	5284	2351	2412	4763	10047	2362	-19.0
INLAND DELIVERIES	2559	2382	4941	2283	2613	4896	9837	2473	-3.3
STATISTICAL DIFFERENCE	358	-15	343	68	-201	-133	210	-111	
OPENING STOCK LEVEL	8325	7907	16232	8537	8798	17335	33567	8310	-0.1
CLOSING STOCK LEVEL	8105	8038	16143	8671	8741	17412	33555	8219	1.4

VORLAEUFIGE BILANZ FUER MINERALOELERZEUGNISSE
1000 Tonnen

	Q 1	Q 2	S 1	Q 3	Q 4	S 2	S1+S2	Q 1	Q 1
DEUTSCHLAND	1996	1996	1996	1996	1996	1996	1996	1997	1997/96 in %
PRIMAERERZEUGUNG									
BRUTTO-RAFFINERIEERZEUGUNG	27858	28380	56238	29554	29645	59199	115437	27300	-2.0
RAFFINERIEEIGENVERBRAUCH	1643	1554	3197	1613	1638	3251	6448	1676	2.0
ERZ.AUSSERHALB DER RAFFINERIEN	199	232	431	219	209	428	859	208	4.5
EINFUEHREN INSGESAMT	11292	10867	22159	12282	11501	23783	45942	11255	-0.3
UEBERTRAGENE PRODUKTE	-1917	-2190	-4107	-2057	-2105	-4162	-8269	-1229	-35.8
BESTANDSVERAENDERUNGEN	668	-182	486	350	-745	-395	91	-1282	
AUSFUHREN INSGESAMT	3290	3504	6794	3639	3649	7288	14082	3561	8.2
BUNKER HOCHSEE	603	524	1127	546	483	1029	2156	542	-10.1
VERFUEGBARKEITEN	32564	31525	64089	34550	32735	67285	131374	30473	-6.4
INLANDSLIEFERUNGEN	31911	31091	63002	34046	31776	65822	128824	29562	-7.3
STATISTISCHE DIFFERENZEN	653	434	1087	504	959	1463	2550	911	
ANFANGSBESTAND	62989	61439	124428	61941	61580	123521	247949	63856	1.3
ENDBESTAND	62321	61621	123942	61591	62325	123916	247858	65138	4.5

PROVISIONAL BALANCE FOR PETROLEUM PRODUCTS
1000 Tonnes

	Q 1	Q 2	S 1	Q 3	Q 4	S 2	S1+S2	Q 1	Q 1
ELLADA	1996	1996	1996	1996	1996	1996	1996	1997	1997/96 in %
PRIMARY PRODUCTION	-	-	-	-	-	-	-	-	
GROSS REFINERY PRODUCTION	4928	4977	9905	4821	5054	9875	19780	5282	7.1
REFINERY OWN CONSUMPTION	204	202	406	184	219	403	809	213	4.4
EXTRA REFINERY PRODUCTION									
TOTAL IMPORTS	1051	503	1554	684	1364	2048	3602	885	-15.7
PRODUCTS TRANSFERRED	-321	-249	-570	-239	-286	-525	-1095	-500	55.7
STOCK CHANGE	-38	-99	-137	98	-266	-168	-305	142	
TOTAL EXPORTS	1083	1032	2115	1122	1018	2140	4255	1151	6.2
BUNKERS MARITIME	794	1051	1845	866	499	1365	3210	812	2.2
AVAILABILITIES	3539	2847	6386	3192	4130	7322	13708	3633	2.6
INLAND DELIVERIES	3727	3052	6779	3431	4002	7433	14212	3645	-2.2
STATISTICAL DIFFERENCE	-188	-205	-393	-239	128	-111	-504	-12	
OPENING STOCK LEVEL	5550	5345	10895	5009	5393	10402	21297	6268	12.9
CLOSING STOCK LEVEL	5588	5444	11032	4911	5659	10570	21602	6126	9.6

BILAN PROVISoire DES PRODUITS PETROLIERS
1000 Tonnes

ESPANA	Q 1 1996	Q 2 1996	S 1 1996	Q 3 1996	Q 4 1996	S 2 1996	S1+S2 1996	Q 1 1997	Q 1 1997/96 en %
PRODUCTION PRIMAIRE	4	3	7	3	2	5	12	3	-25.0
PROD. BRUTE DES RAFFINERIES	13451	12730	26181	13759	13863	27622	53803	13151	-2.2
AUTOCONSOMMATION RAFFINERIES	868	1042	1910	954	978	1932	3842	958	10.3
PRODUCTION HORS RAFFINERIES									
IMPORTATIONS TOTALES	2396	2700	5096	3046	2969	6015	11111	3317	38.4
PRODUITS TRANSFERES	238	-381	-143	250	-29	221	78	-199	183.6
VARIATIONS DE STOCKS	-677	504	-173	15	209	224	51	-98	
EXPORTATIONS TOTALES	2366	1874	4240	2174	1721	3895	8135	1579	-33.2
SOUTES MARITIMES	776	1121	1897	1442	1322	2764	4661	1428	84.0
DISPONIBILITES	11402	11519	22921	12503	12993	25496	48417	12209	7.0
LIVRAISONS INTERIEURES	12032	11916	23948	12374	13079	25453	49401	12148	0.9
ECART STATISTIQUE	-630	-397	-1027	129	-86	43	-984	61	
STOCKS EN DEBUT DE PERIODE	28744	29153	57897	27924	27059	54983	112880	27537	-4.2
STOCKS EN FIN DE PERIODE	29421	28649	58070	27909	26850	54759	112829	27635	-6.0

BILAN PROVISoire DES PRODUITS PETROLIERS
1000 Tonnes

FRANCE	Q 1 1996	Q 2 1996	S 1 1996	Q 3 1996	Q 4 1996	S 2 1996	S1+S2 1996	Q 1 1997	Q 1 1997/96 en %
PRODUCTION PRIMAIRE	121	101	222	87	104	191	413	100	-17.3
PROD. BRUTE DES RAFFINERIES	21092	20640	41732	21104	21402	42506	84238	21371	1.3
AUTOCONSOMMATION RAFFINERIES	1422	1301	2723	1307	1373	2680	5403	1430	0.5
PRODUCTION HORS RAFFINERIES									
IMPORTATIONS TOTALES	4275	3792	8067	3722	4434	8156	16223	4007	-6.2
PRODUITS TRANSFERES	-	-	-	-	-	-	-	-	
VARIATIONS DE STOCKS	413	-502	-89	1056	-466	590	501	-417	
EXPORTATIONS TOTALES	4374	4218	8592	4074	3827	7901	16493	3846	-12.0
SOUTES MARITIMES	665	723	1388	678	811	1489	2877	733	10.2
DISPONIBILITES	19440	17789	37229	19910	19463	39373	76602	19052	-2.0
LIVRAISONS INTERIEURES	21646	19913	41559	20999	21321	42320	83879	21412	-1.0
ECART STATISTIQUE	-2206	-2124	-4330	-1089	-1858	-2947	-7277	-2360	
STOCKS EN DEBUT DE PERIODE	42046	42485	84531	41854	40579	82433	166964	41233	-1.9
STOCKS EN FIN DE PERIODE	41533	42987	84620	40798	41045	81843	166463	41650	0.0

PROVISIONAL BALANCE FOR PETROLEUM PRODUCTS
1000 Tonnes

IRELAND	Q 1 1996	Q 2 1996	S 1 1996	Q 3 1996	Q 4 1996	S 2 1996	S1+S2 1996	Q 1 1997	Q 1 1997/96 in %
PRIMARY PRODUCTION									
GROSS REFINERY PRODUCTION	619	565	1184	620	311	931	2115	669	8.0
REFINERY OWN CONSUMPTION	17	16	33	15	8	23	56	18	5.8
EXTRA REFINERY PRODUCTION									
TOTAL IMPORTS	890	1190	2080	1133	1332	2465	4545	1154	29.6
PRODUCTS TRANSFERRED	-	-	-	-	-	-	-	-	-
STOCK CHANGE	174	-181	-7	-101	19	-82	-89	-62	
TOTAL EXPORTS	269	211	480	254	143	397	877	290	7.8
BUNKERS MARITIME	32	47	79	38	37	75	154	30	-6.2
AVAILABILITIES	1365	1300	2665	1345	1474	2819	5484	1423	4.2
INLAND DELIVERIES	1384	1292	2676	1339	1439	2778	5454	1468	6.0
STATISTICAL DIFFERENCE	-19	8	-11	6	35	41	30	-45	
OPENING STOCK LEVEL	1943	1785	3728	2388	2560	4948	8676	2524	29.9
CLOSING STOCK LEVEL	1769	1966	3735	2489	2541	5030	8765	2586	46.1

BILAN PROVISOIRE DES PRODUITS PETROLIERS
1000 Tonnes

ITALIA	Q 1 1996	Q 2 1996	S 1 1996	Q 3 1996	Q 4 1996	S 2 1996	S1+S2 1996	Q 1 1997	Q 1 1997/96 en %
PRODUCTION PRIMAIRE	-	1	1	-	-	-	1	-	
PROD. BRUTE DES RAFFINERIES	22619	18878	41497	22798	23825	46623	88120	22323	-1.3
AUTOCONSUMMATION RAFFINERIES	1413	1268	2681	1410	1390	2800	5481	1415	0.1
PRODUCTION HORS RAFFINERIES									
IMPORTATIONS TOTALES	6416	6945	13361	6091	6363	12454	25815	5132	-20.0
PRODUITS TRANSFERES									
VARIATIONS DE STOCKS	383	-168	215	-807	1435	628	843	-476	
EXPORTATIONS TOTALES	4445	3696	8141	4794	5428	10222	18363	3913	-11.9
SOUTES MARITIMES	569	611	1180	677	591	1268	2448	513	-9.8
DISPONIBILITES	22991	20081	43072	21201	24214	45415	88487	21138	-8.0
LIVRAISONS INTERIEURES	23069	19853	42922	20983	22489	43472	86394	20800	-9.8
ECART STATISTIQUE	-78	228	150	218	1725	1943	2093	338	
STOCKS EN DEBUT DE PERIODE	46979	44741	91720	46153	46022	92175	183895	44416	-5.4
STOCKS EN FIN DE PERIODE	46596	44909	91505	46960	44587	91547	183052	44892	-3.6

BILAN PROVISOIRE DES PRODUITS PETROLIERS
1000 Tonnes

LUXEMBOURG	Q 1 1996	Q 2 1996	S 1 1996	Q 3 1996	Q 4 1996	S 2 1996	S1+S2 1996	Q 1 1997	Q 1 1997/96 en %
PRODUCTION PRIMAIRE									
PROD. BRUTE DES RAFFINERIES									
AUTOCONSOMMATION RAFFINERIES									
PRODUCTION HORS RAFFINERIES									
IMPORTATIONS TOTALES	467	448	915	433	478	911	1826	490	4.9
PRODUITS TRANSFERES	-	-5	-5	-2	-5	-7	-12	-16	
VARIATIONS DE STOCKS	2	-	2	-	-	-	2	1	-50.0
EXPORTATIONS TOTALES									
SOUTES MARITIMES									
DISPONIBILITES	465	443	908	431	473	904	1812	473	1.7
LIVRAISONS INTERIEURES	465	427	892	441	471	912	1804	468	0.6
ECART STATISTIQUE	-	16	16	-10	2	-8	8	5	
STOCKS EN DEBUT DE PERIODE	299	295	594	332	316	648	1242	302	1.0
STOCKS EN FIN DE PERIODE	299	300	599	334	321	655	1254	318	6.3

PROVISIONAL BALANCE FOR PETROLEUM PRODUCTS
1000 Tonnes

NEDERLAND	Q 1 1996	Q 2 1996	S 1 1996	Q 3 1996	Q 4 1996	S 2 1996	S1+S2 1996	Q 1 1997	Q 1 1997/96 in %
PRIMARY PRODUCTION									
GROSS REFINERY PRODUCTION	19568	20103	39671	20178	19779	39957	79628	19380	-0.9
REFINERY OWN CONSUMPTION	1025	1006	2031	1049	1007	2056	4087	1011	-1.3
EXTRA REFINERY PRODUCTION	-	-	-	-	-	-	-	-	
TOTAL IMPORTS	6757	6927	13684	7848	9436	17284	30968	8271	22.4
PRODUCTS TRANSFERRED	-3825	-4161	-7986	-4519	-4159	-8678	-16664	-4207	9.9
STOCK CHANGE	1023	-51	972	-278	-807	-1085	-113	-129	
TOTAL EXPORTS	14564	13567	28131	14121	12978	27099	55230	14429	-0.9
BUNKERS MARITIME	2940	3022	5962	2867	3018	5885	11847	2924	-0.5
AVAILABILITIES	4994	5223	10217	5192	7246	12438	22655	4951	-0.8
INLAND DELIVERIES	5161	5422	10583	5151	5329	10480	21063	4943	-4.2
STATISTICAL DIFFERENCE	-167	-199	-366	41	1917	1958	1592	8	
OPENING STOCK LEVEL	23019	20325	43344	21786	22623	44409	87753	24588	6.8
CLOSING STOCK LEVEL	21996	20376	42372	22064	23430	45494	87866	24717	12.3

VORLAEUFIGE BILANZ FUER MINERALOELERZEUGNISSE
1000 Tonnen

	Q 1	Q 2	S 1	Q 3	Q 4	S 2	S1+S2	Q 1	Q 1
! OESTERREICH	1996	1996	1996	1996	1996	1996	1996	1997	1997/96 in %
! PRIMAERERZEUGUNG									
! BRUTTO-RAFFINERIEERZEUGUNG	2189	2287	4476	2439	2523	4962	9438	2189	-
! RAFFINERIEEIGENVERBRAUCH	181	157	338	160	184	344	682	193	6.6
! ERZ.AUSSERHALB DER RAFFINERIEN!									
! EINFUHREN INSGESAMT	726	796	1522	933	763	1696	3218	726	-
! UEBERTRAGENE PRODUKTE	-	-	-	-	-	-	-	-	-
! BESTANDSVERAENDERUNGEN	258	-214	44	-9	-34	-43	1	-	-
! AUSFUHREN INSGESAMT	282	201	483	273	313	586	1069	282	-
! BUNKER HOCHSEE									
! VERFUEGBARKEITEN	2710	2511	5221	2930	2755	5685	10906	2440	-9.9
! INLANDSLIEFERUNGEN	2699	2448	5147	2894	2964	5858	11005	2870	6.3
! STATISTISCHE DIFFERENZEN	11	63	74	36	-209	-173	-99	-430	
! ANFANGSBESTAND	4340	4091	8431	4611	4587	9198	17629	4674	7.7
! ENDBESTAND	4082	4305	8387	4620	4621	9241	17628	4674	14.5

BILAN PROVISOIRE DES PRODUITS PETROLIERS
1000 Tonnes

	Q 1	Q 2	S 1	Q 3	Q 4	S 2	S1+S2	Q 1	Q 1
! PORTUGAL	1996	1996	1996	1996	1996	1996	1996	1997	1997/96 en %
! PRODUCTION PRIMAIRE									
! PROD. BRUTE DES RAFFINERIES	3121	3462	6583	3028	2895	5923	12506	3177	1.7
! AUTOCONSOMMATION RAFFINERIES	223	233	456	204	180	384	840	232	4.0
! PRODUCTION HORS RAFFINERIES									
! IMPORTATIONS TOTALES	585	544	1129	981	965	1946	3075	530	-9.4
! PRODUITS TRANSFERES									
! VARIATIONS DE STOCKS	-1	-147	-148	207	-264	-57	-205	156	
! EXPORTATIONS TOTALES	768	661	1429	522	318	840	2269	638	-16.9
! SOUTES MARITIMES	77	97	174	109	85	194	368	73	-5.1
! DISPONIBILITES	2637	2868	5505	3381	3013	6394	11899	2920	10.7
! LIVRAISONS INTERIEURES	2625	2816	5441	3355	3045	6400	11841	2908	10.7
! ECART STATISTIQUE	12	52	64	26	-32	-6	58	12	
! STOCKS EN DEBUT DE PERIODE	6002	6116	12118	6278	5546	11824	23942	6524	8.7
! STOCKS EN FIN DE PERIODE	6003	6263	12266	6071	5810	11881	24147	6368	6.0

PROVISIONAL BALANCE FOR PETROLEUM PRODUCTS
1000 Tonnes

SUOMI/FINL.	Q 1 1996	Q 2 1996	S 1 1996	Q 3 1996	Q 4 1996	S 2 1996	S1+S2 1996	Q 1 1997	Q 1 1997/96 in %
PRIMARY PRODUCTION									
GROSS REFINERY PRODUCTION	2850	2691	5541	3140	3216	6356	11897	2998	5.1
REFINERY OWN CONSUMPTION	-	-	-	-	-	-	-	-	
EXTRA REFINERY PRODUCTION	-	-	-	-	-	-	-	-	
TOTAL IMPORTS	964	1050	2014	1374	1020	2394	4408	931	-3.4
PRODUCTS TRANSFERRED	-	-	-	-	-	-	-	-	
STOCK CHANGE	61	101	162	-132	-78	-210	-48	140	
TOTAL EXPORTS	974	1179	2153	1143	1135	2278	4431	1081	10.9
BUNKERS MARITIME	31	-	31	-	-	-	31	33	6.4
AVAILABILITIES	2870	2663	5533	3239	3023	6262	11795	2955	2.9
INLAND DELIVERIES	1943	1651	3594	1833	2275	4108	7702	1990	2.4
STATISTICAL DIFFERENCE	927	1012	1939	1406	748	2154	4093	965	
OPENING STOCK LEVEL	6791	6332	13123	6581	7075	13656	26779	6894	1.5
CLOSING STOCK LEVEL	6730	6231	12961	6713	7153	13866	26827	6754	0.3

PROVISIONAL BALANCE FOR PETROLEUM PRODUCTS
1000 Tonnes

SVERIGE	Q 1 1996	Q 2 1996	S 1 1996	Q 3 1996	Q 4 1996	S 2 1996	S1+S2 1996	Q 1 1997	Q 1 1997/96 in %
PRIMARY PRODUCTION									
GROSS REFINERY PRODUCTION	5153	4577	9730	5165	5481	10646	20376	4703	-8.7
REFINERY OWN CONSUMPTION	151	114	265	121	135	256	521	138	-8.6
EXTRA REFINERY PRODUCTION	-	-	-	-	-	-	-	-	
TOTAL IMPORTS	1914	1927	3841	2258	2788	5046	8887	1594	-16.7
PRODUCTS TRANSFERRED	-	-	-	-	-	-	-	-	
STOCK CHANGE	481	-53	428	-275	-735	-1010	-582	199	
TOTAL EXPORTS	2690	2115	4805	2092	2201	4293	9098	2024	-24.7
BUNKERS MARITIME	266	267	533	318	276	594	1127	285	7.1
AVAILABILITIES	4441	3955	8396	4617	4922	9539	17935	4049	-8.8
INLAND DELIVERIES	4779	3769	8548	4028	5143	9171	17719	4012	-16.0
STATISTICAL DIFFERENCE	-338	186	-152	589	-221	368	216	37	
OPENING STOCK LEVEL	10848	9974	20822	10301	11469	21770	42592	12558	15.7
CLOSING STOCK LEVEL	10367	10027	20394	10576	12204	22780	43174	12359	19.2

PROVISIONAL BALANCE FOR PETROLEUM PRODUCTS
1000 Tonnes

	Q 1	Q 2	S 1	Q 3	Q 4	S 2	S1+S2	Q 1	Q 1
UTD. KINGDOM	1996	1996	1996	1996	1996	1996	1996	1997	1997/96 in %
PRIMARY PRODUCTION	16	18	34	27	2	29	63	11	-31.2
GROSS REFINERY PRODUCTION	22698	24120	46818	24697	24959	49656	96474	23387	3.0
REFINERY OWN CONSUMPTION	1749	1768	3517	1768	1846	3614	7131	1762	0.7
EXTRA REFINERY PRODUCTION									
TOTAL IMPORTS	2283	1904	4187	2019	2521	4540	8727	2003	-12.2
PRODUCTS TRANSFERRED									
STOCK CHANGE	846	-184	662	191	-717	-526	136	118	
TOTAL EXPORTS	5129	5991	11120	6467	6117	12584	23704	5824	13.5
BUNKERS MARITIME	577	642	1219	753	691	1444	2663	614	6.4
AVAILABILITIES	18388	17457	35845	17946	18111	36057	71902	17319	-5.8
INLAND DELIVERIES	18749	18255	37004	18550	19340	37890	74894	18266	-2.5
STATISTICAL DIFFERENCE	-361	-798	-1159	-604	-1229	-1833	-2992	-947	
OPENING STOCK LEVEL	22888	21915	44803	21808	22523	44331	89134	22944	0.2
CLOSING STOCK LEVEL	22042	22099	44141	21617	23240	44857	88998	22826	3.5

PROVISIONAL BALANCE FOR NATURAL GAS
TJ (GCV)

EUR 15	Q 1 1996	Q 2 1996	S 1 1996	Q 3 1996	Q 4 1996	S 2 1996	S1+S2 1996	Q 1 1997	Q 1 1997/96 in %
PRIMARY PRODUCTION	2918725	1764863	4683588	1422871*	2514435*	3937306*	8620894*	2685146*	-8.0*
TOTAL IMPORTS	2145119*	1812707*	3957826*	1628208*	2275937*	3904145*	7861971*	2195073*	2.3*
of which :									
INTRA-EU	658200*	339551*	997751*	236918*	532371*	769289*	1767040*	540535*	-17.8*
EXTRA-EU	1486919*	1473156*	2960075*	1391290*	1743566*	3134856*	6094931*	1654538*	11.2*
among which :									
NORWAY	::	::	::	::	::	::	::	::	::
FORMER USSR	::	::	::	::	::	::	::	::	::
ALGERIA	::	::	::	::	::	::	::	::	::
LYBIA	15008	14978	29986	8161	12288	20449	50435	12553	-16.3
STOCK CHANGE	653761	-371453	282308	-529743	127815	-401928	-119620	381899*	
TOTAL EXPORTS	819953	447664	1267617	362060	694278	1056338	2323955	703611*	-14.1*
GROSS INLAND CONSUMPTION	4897652*	2758453*	7656105*	2159276*	4223909*	6383185*	14039290*	4558507*	-6.9*

BILAN PROVISOIRE DU GAZ NATUREL
TJ (PCS)

	q 1	q 2	s 1	q 3	q 4	s 2	s1+s2	q 1	q 1
BELGIQUE	1996	1996	1996	1996	1996	1996	1996	1997	1997/96 en %
PRODUCTION PRIMAIRE	-	-	-	-	-	-	-	-	
IMPORTATIONS TOTALES	167225	108887	276112	107445	167035	274480	550592	155582	-6.9
dont :									
INTRA-UE	95106	42388	137494	30728	78651	109379	246873	70626	-25.7
EXTRA-UE	72119	66499	138618	76717	88384	165101	303719	84956	17.8
dont :									
NORVEGE
EX-URSS
ALGERIE
LYBIE
VARIATIONS DE STOCKS	21716	-1075	20641	-20110	-2536	-22646	-2005	13210	
EXPORTATIONS TOTALES									
CONSOMMATION INTERIEURE BRUTE	188941	107812	296753	87335	164499	251834	548587	168792	-10.6

PROVISIONAL BALANCE FOR NATURAL GAS
TJ (GCV)

	q 1	q 2	s 1	q 3	q 4	s 2	s1+s2	q 1	q 1
DANMARK	1996	1996	1996	1996	1996	1996	1996	1997	1997/96 in %
PRIMARY PRODUCTION	71545	61090	132635	54735	75891	130626	263261	96637	35.0
TOTAL IMPORTS									
of which :									
INTRA-EU									
EXTRA-EU									
among which :									
NORWAY									
FORMER USSR									
ALGERIA									
LYBIA									
STOCK CHANGE	10332	-12095	-1763	-16277	5863	-10414	-12177	2255	
TOTAL EXPORTS	20869	15252	36121	12505	29230	41735	77856	39852	90.9
GROSS INLAND CONSUMPTION	61008	33743	94751	25953	52524	78477	173228	59040	-3.2

VORLAEUFIGE BILANZ FUER NATURGAS
TJ (Ho)

	Q 1	Q 2	S 1	Q 3	Q 4	S 2	S1+S2	Q 1	Q 1
DEUTSCHLAND	1996	1996	1996	1996	1996	1996	1996	1997	1997/96 in %
PRIMAERERZEUGUNG	226527	160902	387429	132930	217047	349977	737406	226950*	0.1*
EINFUHREN INSGESAMT	925835*	800854*	1726689*	708587*	983737*	1692324*	3419013*	889855*	-3.8*
davon :									
INTRA-EU	429000	183800	612800	132900*	313400*	446300*	1059100*	334057*	-22.1*
EXTRA-EU	496835*	617054*	1113889*	575687	670337	1246024	2359913*	555798*	11.8*
darunter aus :									
NORWEGEN	::	::	::	::	::	::	::	::	::
EX-UDSSR	::	::	::	::	::	::	::	::	::
ALGERIEN									
LIBYEN									
BESTANDSVERAENDERUNGEN	218631	-144315	74316	-177760	55239	-122521	-48205	150208*	
AUSFUHREN INSGESAMT	147383	120727	268110	129669	175414	305083	573193	145228*	-1.4*
BRUTTOINLANDSVERBRAUCH	1223610*	696714*	1920324*	534088*	1080609*	1614697*	3535021*	1121785*	-8.3*

PROVISIONAL BALANCE FOR NATURAL GAS
TJ (GCV)

	Q 1	Q 2	S 1	Q 3	Q 4	S 2	S1+S2	Q 1	Q 1
ELLADA	1996	1996	1996	1996	1996	1996	1996	1997	1997/96 in %
PRIMARY PRODUCTION	351	380	731	519	603	1122	1853	525	49.5
TOTAL IMPORTS									
of which :									
INTRA-EU									
EXTRA-EU									
among which :									
NORWAY									
FORMER USSR									
ALGERIA									
LYBIA									
STOCK CHANGE									
TOTAL EXPORTS									
GROSS INLAND CONSUMPTION	351	380	731	519	603	1122	1853	525	49.5

BILAN PROVISoire DU GAZ NATUREL
TJ (PCS)

	Q 1	Q 2	S 1	Q 3	Q 4	S 2	S1+S2	Q 1	Q 1
ESPANA	1996	1996	1996	1996	1996	1996	1996	1997	1997/96 en %
PRODUCTION PRIMAIRE	7385	4691	12076	5607	2130	7737	19813	701	-90.5
IMPORTATIONS TOTALES	101721	86065	187786	83255	115768	199023	386809	135528	33.2
dont :									
INTRA-UE									
EXTRA-UE	101721	86065	187786	83255	115768	199023	386809	135528	33.2
dont :									
NORVEGE	18802	10926	29728	10995	17722	28717	58445	16663	-11.3
EX-URSS									
ALGERIE	59226	53296	112522	53690	70595	124285	236807	61744	4.2
LYBIE	15008	14978	29986	8161	12288	20449	50435	12553	-16.3
VARIATIONS DE STOCKS	2515	-1853	662	-8208	2960	-5248	-4586	-1322	
EXPORTATIONS TOTALES									
CONSOMMATION INTERIEURE BRUTE	111621	88903	200524	80654	120858	201512	402036	134907	20.8

BILAN PROVISoire DU GAZ NATUREL
TJ (PCS)

	Q 1	Q 2	S 1	Q 3	Q 4	S 2	S1+S2	Q 1	Q 1
FRANCE	1996	1996	1996	1996	1996	1996	1996	1997	1997/96 en %
PRODUCTION PRIMAIRE	33304	25456	58760	22031	25887	47918	106678	24697	-25.8
IMPORTATIONS TOTALES	313381	344125	657506	300526	412099	712625	1370131	373997	19.3
dont :									
INTRA-UE	38053	49177	87230	30490	60235	90725	177955	38297	0.6
EXTRA-UE	275328	294948	570276	270036	351864	621900	1192176	335700	21.9
dont :									
NORVEGE	94536	95796	190332	104796	137052	241848	432180	130968	38.5
EX-URSS	108468	113976	222444	111228	125028	236256	458700	112877	4.0
ALGERIE	66384	82116	148500	60012	89784	149796	298296	91764	38.2
LYBIE									
VARIATIONS DE STOCKS	211704	-95156	116548	-153417	35967	-117450	-902	130155	
EXPORTATIONS TOTALES									
CONSOMMATION INTERIEURE BRUTE	558389	274425	832814	169140	473953	643093	1475907	528849	-5.2

PROVISIONAL BALANCE FOR NATURAL GAS
TJ (GCV)

IRELAND	Q 1 1996	Q 2 1996	S 1 1996	Q 3 1996	Q 4 1996	S 2 1996	S1+S2 1996	Q 1 1997	Q 1 1997/96 in %
PRIMARY PRODUCTION	30383	22373	52756	23163	25569	48732	101488	24817	-18.3
TOTAL IMPORTS	4925	8310	13235	2444	2933	5377	18612	8574	74.0
of which :									
INTRA-EU	4925	8310	13235	2444	2933	5377	18612	8574	74.0
EXTRA-EU									
among which :									
NORWAY									
FORMER USSR									
ALGERIA									
LYBIA									
STOCK CHANGE									
TOTAL EXPORTS									
GROSS INLAND CONSUMPTION	35308	30683	65991	25607	28502	54109	120100	33391	-5.4

BILAN PROVISOIRE DU GAZ NATUREL
TJ (PCS)

ITALIA	Q 1 1996	Q 2 1996	S 1 1996	Q 3 1996	Q 4 1996	S 2 1996	S1+S2 1996	Q 1 1997	Q 1 1997/96 en %
PRODUCTION PRIMAIRE	184529	186052	370581	191551	186843	378394	748975	191138	3.5
IMPORTATIONS TOTALES	451554	307265	758819	267823	414791	682614	1441433	449998	-0.3
dont :									
INTRA-UE	65479	34702	100181	22344	52344	74688	174869	64041	-2.2
EXTRA-UE	386075	272563	658638	245479	362447	607926	1266564	385957	-0.0
dont :									
NORVEGE	157266	108576	265842	105194	157111	262305	528147	161775	2.8
EX-URSS	228808	135117	363925	140285	205336	345621	709546	224184	-2.0
ALGERIE									
LYBIE									
VARIATIONS DE STOCKS	146956	-108933	38023	-112149	39675	-72474	-34451	64883	
EXPORTATIONS TOTALES	652	230	882	153	614	767	1649	614	-5.8
CONSOMMATION INTERIEURE BRUTE	782387	384154	1166541	347072	640695	987767	2154308	705405	-9.8

BILAN PROVISOIRE DU GAZ NATUREL
TJ (PCS)

	Q 1	Q 2	S 1	Q 3	Q 4	S 2	S1+S2	Q 1	Q 1
LUXEMBOURG	1996	1996	1996	1996	1996	1996	1996	1997	1997/96 en %
PRODUCTION PRIMAIRE									
IMPORTATIONS TOTALES	9429	5854	15283	4733	8433	13166	28449	9059	-3.9
dont :									
INTRA-UE	9429	5854	15283	4733	8433	13166	28449	9059	-3.9
EXTRA-UE									
dont :									
NORVEGE									
EX-URSS									
ALGERIE									
LYBIE									
VARIATIONS DE STOCKS									
EXPORTATIONS TOTALES									
CONSOMMATION INTERIEURE BRUTE	9429	5854	15283	4733	8433	13166	28449	9059	-3.9

PROVISIONAL BALANCE FOR NATURAL GAS
TJ (GCV)

	Q 1	Q 2	S 1	Q 3	Q 4	S 2	S1+S2	Q 1	Q 1
NEDERLAND	1996	1996	1996	1996	1996	1996	1996	1997	1997/96 in %
PRIMARY PRODUCTION	1227152	579601	1806753	428441	922404	1350845	3157598	990176	-19.3
TOTAL IMPORTS	48007	37597	85604	43751	60423	104174	189778	56658	18.0
of which :									
INTRA-EU	3798	2990	6788	949	4045	4994	11782	3551	-6.5
EXTRA-EU	44209	34607	78816	42802	56378	99180	177996	53107	20.1
among which :									
NORWAY	44209	34607	78816	42802	56378	99180	177996	53107	20.1
FORMER USSR									
ALGERIA									
LYBIA									
STOCK CHANGE	352	-352	-	1	316	317	317	-282	
TOTAL EXPORTS	641993	301057	943050	209297	474478	683775	1626825	500190	-22.0
GROSS INLAND CONSUMPTION	633518	315789	949307	262896	508665	771561	1720868	546362	-13.7

VORLAEUFIGE BILANZ FUER NATURGAS
TJ (Ho)

	Q 1	Q 2	S 1	Q 3	Q 4	S 2	S1+S2	Q 1	Q 1
ÖSTERREICH	1996	1996	1996	1996	1996	1996	1996	1997	1997/96 in %
PRIMAERERZEUGUNG	16300	16200	32500	16200*	16200*	32400*	64900*	16200*	-0.6*
EINFUHREN INSGESAMT	56300*	54000*	110300*	54000*	54000*	108000*	218300*	54000*	-4.0*
davon :									
INTRA-EU	3100*	3000*	6100*	3000*	3000*	6000*	12100*	3000*	-3.2*
EXTRA-EU	53200*	51000*	104200*	51000*	51000*	102000*	206200*	51000*	-4.1*
darunter aus :									
NORWEGEN	3300*	3000*	6300*	3000*	3000*	6000*	12300*	3000*	-9.0*
EX-UDSSR	50100*	48000*	98100*	48000*	48000*	96000*	194100*	48000*	-4.1*
ALGERIEN									
LIBYEN									
BESTANDSVERÄNDERUNGEN	-	-	-	-	-	-	-	-	
AUSFUHREN INSGESAMT									
BRUTTOINLANDSVERBRAUCH	72600*	70200*	142800*	70200*	70200*	140400*	283200*	70200*	-3.3*

PROVISIONAL BALANCE FOR NATURAL GAS
TJ (GCV)

	Q 1	Q 2	S 1	Q 3	Q 4	S 2	S1+S2	Q 1	Q 1
SUOMI/FINL.	1996	1996	1996	1996	1996	1996	1996	1997	1997/96 in %
PRIMARY PRODUCTION									
TOTAL IMPORTS	35600*	33000*	68600*	33000*	33000*	66000*	134600*	33000*	-7.3*
of which :									
INTRA-EU									
EXTRA-EU	35600*	33000*	68600*	33000*	33000*	66000*	134600*	33000*	-7.3*
among which :									
NORWAY									
FORMER USSR	35600*	33000*	68600*	33000*	33000*	66000*	134600*	33000*	-7.3*
ALGERIA									
LYBIA									
STOCK CHANGE									
TOTAL EXPORTS									
GROSS INLAND CONSUMPTION	35600*	33000*	68600*	33000*	33000*	66000*	134600*	33000*	-7.3*

PROVISIONAL BALANCE FOR NATURAL GAS
TJ (GCV)

	Q 1	Q 2	S 1	Q 3	Q 4	S 2	S1+S2	Q 1	Q 1
SVERIGE	1996	1996	1996	1996	1996	1996	1996	1997	1997/96 in %
PRIMARY PRODUCTION									
TOTAL IMPORTS	9310	9330	18640	9330	9330	18660	37300	9330	0.2
of which :									
INTRA-EU	9310	9330	18640	9330	9330	18660	37300	9330	0.2
EXTRA-EU	-	-	-	-	-	-	-	-	
among which :									
NORWAY									
FORMER USSR									
ALGERIA									
LYBIA									
STOCK CHANGE									
TOTAL EXPORTS									
GROSS INLAND CONSUMPTION	9310	9330	18640	9330	9330	18660	37300	9330	0.2

PROVISIONAL BALANCE FOR NATURAL GAS
TJ (GCV)

	Q 1	Q 2	S 1	Q 3	Q 4	S 2	S1+S2	Q 1	Q 1
UTD. KINGDOM	1996	1996	1996	1996	1996	1996	1996	1997	1997/96 in %
PRIMARY PRODUCTION	1121249	708118	1829367	547694	1041861	1589555	3418922	1113305	-0.7
TOTAL IMPORTS	21832	17420	39252	13314	14388	27702	66954	19492	-10.7
of which :									
INTRA-EU									
EXTRA-EU	21832	17420	39252	13314	14388	27702	66954	19492	-10.7
among which :									
NORWAY	21832	17420	39252	13314	14388	27702	66954	19492	-10.7
FORMER USSR									
ALGERIA	-	-	-	-	-	-	-	-	
LYBIA									
STOCK CHANGE	41555	-7674	33881	-41823	-9669	-51492	-17611	22792	
TOTAL EXPORTS	9056	10398	19454	10436	14542	24978	44432	17727	95.7
GROSS INLAND CONSUMPTION	1175580	707466	1883046	508749	1032038	1540787	3423833	1137862	-3.2

VERTEILUNG DER WICHTIGSTEN POSITIONEN
PRO ERZEUGNIS

SUBDIVISION OF THE PRINCIPAL AGGREGATES
BY PRODUCT

VENTILATION DES PRINCIPAUX AGREGATS
PAR PRODUIT

JANUAR-MAERZ 1997

JANUARY-MARCH 1997

JANVIER-MARS 1997

EUR 15

MILLIONS DE TONNES D'EQUIVALENT PETROLE

	95 Q2	95 Q3	95 Q4	96 Q1	96 Q2	96 Q3	96 Q4	97 Q1	J-M 97/96
! PRODUCTION PRIMAIRE (1)	158.9	152.2	189.0	202.6	166.3	156.7*	194.5*	194.7*	-3.88*
! soit									
! Houille (1)	19.9	20.2	20.7	20.5	19.1	18.4	19.3	17.6*	-14.42*
! Lignite	12.8	13.5	13.4	13.5	12.6	13.1	12.6	12.5*	-7.82*
! Petrole brut	35.9	38.7	40.8	39.1	38.0	38.2	42.0	40.2	2.87
! Gaz naturel	34.1	26.2	50.5	62.7	37.9	30.5*	54.0*	57.7*	-8.00*
! Energie nucleaire	47.4	46.0	56.5	58.3	50.8	49.4	58.4	58.0*	-0.50*
! Energie electrique	7.1	5.8	5.4	6.7	6.2	5.3	6.5	7.1*	5.47*
! Autres	1.3	1.3	1.3	1.3	1.3	1.3	1.3	1.3	-0.01
! IMPORTATIONS TOTALES (2)	236.1	237.8	253.5	252.4*	242.4*	248.3*	270.8*	254.6*	0.88*
! dont									
! Houille	21.7	22.3	24.4	20.5	21.8	23.5	23.9	22.2*	8.54*
! Petrole brut	133.2	134.2	135.7	135.0	132.1	137.6	142.2	135.0	0.03
! Produits petroliers	44.3	45.7	47.2	45.3	44.3	47.3	50.6	45.1	-0.46
! Gaz naturel	31.5	29.8	40.5	46.1*	38.9*	35.0*	48.9*	47.1*	2.33*
! Energie electrique	3.4	3.6	3.5	3.7	3.5	3.4	3.7	3.4*	-7.14*
! EXPORTATIONS TOTALES (2)	73.3	74.2	84.4	90.6	80.2	80.3	87.3	86.0*	-5.07*
! dont									
! Houille	0.8	0.8	1.0	1.0	0.8	0.7	0.8	0.7*	-25.84*
! Petrole brut	21.7	23.1	22.1	22.5	22.0	21.4	22.3	22.0	-2.09
! Produits petroliers	41.1	42.5	45.1	45.2	43.7	46.2	44.6	43.7	-3.44
! Gaz naturel	6.0	4.0	12.2	17.6	9.6	7.7	14.9	15.1*	-14.19*
! Energie electrique	2.9	3.1	3.2	3.6	3.5	3.6	3.9	3.8*	4.67*
! CONSOMMATION INTERIEURE BRUTE	304.5	288.6	361.8	380.8*	308.2*	301.5*	369.7*	361.3*	-5.12*
! soit									
! Houille - Equiv.	40.8	40.3	49.3	46.4	39.9	40.1	45.2	42.0*	-9.42*
! Lignite - Equiv.	13.1	13.7	13.6	13.8	12.7	13.3	12.9	12.7*	-8.37*
! Petrole - Equiv.	139.6	139.5	151.9	148.7	137.7	145.7	154.7	142.4	-4.24
! Gaz naturel	54.6	41.3	83.1	105.2*	59.2*	46.4*	90.7*	97.9*	-6.92*
! Energie nucleaire	47.4	46.0	56.5	58.3	50.8	49.4	58.4	58.0*	-0.50*
! Energie electrique	7.5	6.3	5.8	6.8	6.2	5.2	6.2	6.7*	-1.00*
! Autres	1.3	1.3	1.3	1.3	1.3	1.3	1.3	1.3	-0.01

(1) Einschliesslich aufbereitete Steinkohle

(1) Including hard coal recovered

(1) Y compris houille recuperee

(2) Einschliesslich innergemeinschaftlicher Austausch

(2) Including intra-community trade

(2) Y compris echange intra-communautaire

VERTEILUNG DER WICHTIGSTEN POSITIONEN
 PRO ERZEUGNIS

 SUBDIVISION OF THE PRINCIPAL AGGREGATES
 BY PRODUCT

 VENTILATION DES PRINCIPAUX AGREGATS
 PAR PRODUIT

JANUAR-MAERZ 1997

JANUARY-MARCH 1997

JANVIER-MARS 1997

EUR 12

MILLIONS DE TONNES D'EQUIVALENT PETROLE

	95 Q2	95 Q3	95 Q4	96 Q1	96 Q2	96 Q3	96 Q4	97 Q1	J-M 97/96
PRODUCTION PRIMAIRE (1)	150.0	143.1	179.6	193.0	157.6	147.6	185.0	185.0*	-4.12*
soit									
Houille (1)	19.9	20.2	20.7	20.5	19.1	18.4	19.3	17.6*	-14.42*
Lignite	12.3	12.0	13.3	13.5	12.1	11.7	12.6	12.4*	-7.86*
Petrole brut	35.7	38.5	40.6	38.9	37.8	38.0	41.8	40.0	2.89
Gaz naturel	33.8	26.0	50.1	62.3	37.5	30.2	53.7	57.3*	-8.04*
Energie nucleaire	42.3	41.5	50.1	51.4	45.2	44.4	51.8	51.5*	0.12*
Energie electrique	4.3	3.3	3.0	4.6	4.2	3.2	4.2	4.2*	-1.21*
Autres	1.3	1.3	1.3	1.3	1.3	1.3	1.3	1.3	-0.01
IMPORTATIONS TOTALES (2)	220.4	222.1	235.8	235.6*	226.3*	229.9*	250.9*	238.3*	1.15*
dont									
Houille	20.3	20.8	22.9	19.5	20.4	21.7	22.2	21.2*	8.30*
Petrole brut	124.6	126.4	126.2	125.9	124.0	128.5	131.5	126.0	0.04
Produits petroliers	41.0	41.8	43.6	41.7	40.5	42.8	46.0	41.8	0.35
Gaz naturel	29.7	28.2	38.3	43.9*	36.8*	32.9*	46.8*	45.1*	2.68*
Energie electrique	3.0	3.2	2.9	3.0	2.9	2.9	3.0	2.8*	-5.33*
EXPORTATIONS TOTALES (2)	69.5	70.2	80.2	86.3	76.2	76.2	82.9	81.9*	-5.05*
dont									
Houille	0.8	0.8	1.0	1.0	0.8	0.7	0.8	0.7*	-25.84*
Petrole brut	21.6	23.0	22.0	22.4	21.9	21.4	22.2	21.9	-2.14
Produits petroliers	37.8	39.1	41.4	41.3	40.2	42.6	40.9	40.3	-2.42
Gaz naturel	6.0	4.0	12.2	17.6	9.6	7.7	14.9	15.1*	-14.19*
Energie electrique	2.4	2.6	2.8	3.4	3.0	3.1	3.4	3.2*	-4.21*
CONSUMMATION INTERIEURE BRUTE	284.6	268.9	339.3	357.1*	288.1*	279.0*	345.9*	338.9*	-5.09*
soit									
Houille - Equiv.	39.6	38.8	47.2	44.5	38.8	38.5	43.1	40.3*	-9.57*
Lignite - Equiv.	12.6	12.1	13.5	13.7	12.2	11.8	12.8	12.6*	-8.46*
Petrole - Equiv.	131.3	131.5	143.3	138.9	129.5	135.7	144.6	133.3	-4.01
Gaz naturel	52.5	39.5	80.5	102.7*	56.8*	43.9*	88.3*	95.5*	-6.99*
Energie nucleaire	42.3	41.5	50.1	51.4	45.2	44.4	51.8	51.5*	0.12*
Energie electrique	4.8	3.9	3.1	4.2	4.0	3.0	3.8	4.2*	-1.71*
Autres	1.3	1.3	1.3	1.3	1.3	1.3	1.3	1.3	-0.01

(1) Einschliesslich aufbereitete Steinkohle
 (2) Einschliesslich innergemeinschaftlicher Austausch

(1) Including hard coal recovered
 (2) Including intra-community trade

(1) Y compris houille recuperee
 (2) Y compris echange intra-communautaire

VERTEILUNG DER WICHTIGSTEN POSITIONEN
PRO ERZEUGNIS

JANUAR-MAERZ 1997

BELGIQUE

SUBDIVISION OF THE PRINCIPAL AGGREGATES
BY PRODUCT

JANUARY-MARCH 1997

VENTILATION DES PRINCIPAUX AGREGATS
PAR PRODUIT

JANVIER-MARS 1997

MILLIONS DE TONNES D'EQUIVALENT PETROLE

	95 Q2	95 Q3	95 Q4	96 Q1	96 Q2	96 Q3	96 Q4	97 Q1	J-M 97/96
PRODUCTION PRIMAIRE (1)	2.8	2.1	3.1	3.3	2.7	2.6	2.9	3.4*	4.64*
soit									
Houille (1)	0.0	0.0	0.0	0.0	0.0	0.0	0.0	0.0*	-5.49*
Lignite									
Petrole brut									
Gaz naturel	-	-	-	-	-	-	-	-	
Energie nucleaire	2.6	2.0	3.0	3.1	2.5	2.5	2.8	3.3	4.91
Energie electrique	0.0	0.0	0.0	0.0	0.0	0.0	0.0	0.0	18.42
Autres	0.0	0.0	0.0	0.0	0.0	0.0	0.0	0.0	-
IMPORTATIONS TOTALES (2)	14.9	15.6	16.9	18.1	16.7	16.7	18.7	18.5*	2.24*
dont									
Houille	2.2	2.3	2.7	2.1	2.1	1.9	2.3	2.7*	29.49*
Petrole brut	6.6	8.2	7.3	8.1	8.5	9.0	8.8	8.4	3.53
Produits petroliers	3.3	2.6	3.4	3.9	3.3	3.1	3.4	3.6	-6.56
Gaz naturel	2.3	2.0	2.9	3.5	2.3	2.3	3.5	3.3	-6.96
Energie electrique	0.2	0.2	0.1	0.1	0.2	0.2	0.2	0.2	18.10
EXPORTATIONS TOTALES (2)	4.6	5.0	4.8	5.0	5.7	5.4	5.4	4.8*	-5.30*
dont									
Houille	0.1	0.1	0.1	0.1	0.1	0.1	0.1	0.1*	-32.98*
Petrole brut	0.5	0.7	0.6	0.6	0.7	0.6	0.6	0.6	-5.91
Produits petroliers	3.7	3.9	3.7	4.0	4.6	4.4	4.4	3.8	-3.89
Gaz naturel									
Energie electrique	0.1	0.0	0.1	0.1	0.1	0.1	0.0	0.1	-1.82
CONSOMMATION INTERIEURE BRUTE	12.2	11.0	14.4	16.1	12.3	12.2	14.8	16.3*	1.26*
soit									
Houille - Equiv.	2.2	2.5	2.6	2.0	2.1	1.8	2.3	2.7*	35.67*
Lignite - Equiv.	0.0	0.0	0.0	0.0	0.0	0.0	0.0	0.0*	43.35*
Petrole - Equiv.	4.8	4.5	5.4	6.7	5.0	5.7	5.8	6.4	-4.23
Gaz naturel	2.3	1.6	3.1	4.0	2.3	1.8	3.5	3.6	-10.66
Energie nucleaire	2.6	2.0	3.0	3.1	2.5	2.5	2.8	3.3	4.91
Energie electrique	0.0	0.1	0.0	0.0	0.0	0.0	0.1	0.0	69.10
Autres	0.0	0.0	0.0	0.0	0.0	0.0	0.0	0.0	-

(1) Einschliesslich aufbereitete Steinkohle
(2) Einschliesslich innergemeinschaftlicher Austausch

(1) Including hard coal recovered
(2) Including intra-community trade

(1) Y compris houille recuperee
(2) Y compris echange intra-communautaire

VERTEILUNG DER WICHTIGSTEN POSITIONEN
 PRO ERZEUGNIS

JANUAR-MAERZ 1997

DANMARK

 SUBDIVISION OF THE PRINCIPAL AGGREGATES
 BY PRODUCT

JANUARY-MARCH 1997

 VENTILATION DES PRINCIPAUX AGREGATS
 PAR PRODUIT

JANVIER-MARS 1997

MILLION TONNES OF OIL EQUIVALENT

	95 Q2	95 Q3	95 Q4	96 Q1	96 Q2	96 Q3	96 Q4	97 Q1	J-M 97/96
PRIMARY PRODUCTION (1)	3.3	3.1	3.6	3.9	3.6	3.8	4.5	4.8	22.08
of which									
Hard coal (1)									
Lignite									
Crude oil	2.2	2.3	2.2	2.4	2.3	2.6	2.8	2.7	13.32
Natural gas	1.0	0.8	1.3	1.5	1.3	1.1	1.6	2.0	35.07
Nuclear energy									
Electrical energy	0.0	0.0	0.0	0.0	0.0	0.0	0.0	0.0	63.25
Others	0.0	0.0	0.0	0.0	0.0	0.0	0.0	0.0	-
TOTAL IMPORTS (2)	4.7	5.5	4.8	4.8	4.7	5.5	4.9	4.4	-8.68
among which									
Hard coal	2.0	2.3	1.4	1.5	1.7	2.5	2.1	2.0	29.66
Crude oil	1.5	1.6	1.9	1.8	1.5	1.4	1.3	1.1	-35.96
Petroleum products	1.1	1.4	1.2	1.3	1.4	1.4	1.2	1.1	-16.49
Natural gas									
Electrical energy	0.0	0.1	0.1	0.0	0.0	0.1	0.0	0.0	29.95
TOTAL EXPORTS (2)	2.4	2.6	3.0	2.9	2.8	3.3	3.9	3.7	25.84
among which									
Hard coal	0.0	0.0	0.0	0.0	0.0	0.0	0.0	0.0	-33.33
Crude oil	1.1	1.3	1.2	1.1	1.1	1.5	1.3	1.3	11.29
Petroleum products	0.9	1.0	1.2	0.9	0.9	1.0	1.3	1.1	22.03
Natural gas	0.2	0.1	0.4	0.4	0.3	0.2	0.6	0.8	90.97
Electrical energy	0.0	0.0	0.1	0.3	0.3	0.3	0.5	0.3	6.27
GROSS INLAND CONSUMPTION	4.5	4.2	5.6	6.9	5.2	4.8	5.7	5.4	-22.37
of which									
Hard coal - equiv.	1.5	1.4	1.6	2.4	2.0	2.1	2.5	2.1	-11.19
Lignite - equiv.									
Crude oil - equiv.	2.2	2.3	2.8	3.4	2.7	2.4	2.4	2.2	-35.98
Natural gas	0.6	0.4	1.0	1.3	0.7	0.5	1.1	1.2	-3.23
Nuclear energy									
Electrical energy	0.0	0.0	-0.0	-0.2	-0.2	-0.2	-0.3	-0.2	-4.69
Others	0.0	0.0	0.0	0.0	0.0	0.0	0.0	0.0	-

(1) Einschliesslich aufbereitete Steinkohle
 (2) Einschliesslich innergemeinschaftlicher Austausch

(1) Including hard coal recovered
 (2) Including intra-community trade

(1) Y compris houille recuperee
 (2) Y compris echange intra-communautaire

VERTEILUNG DER WICHTIGSTEN POSITIONEN
PRO ERZEUGNIS

SUBDIVISION OF THE PRINCIPAL AGGREGATES
BY PRODUCT

VENTILATION DES PRINCIPAUX AGREGATS
PAR PRODUIT

JANUAR-MAERZ 1997

JANUARY-MARCH 1997

JANVIER-MARS 1997

DEUTSCHLAND

MILLIONEN TONNEN ROHOELEINHEITEN

	95 Q2	95 Q3	95 Q4	96 Q1	96 Q2	96 Q3	96 Q4	97 Q1	J-M 97/96
PRIMAERERZEUGUNG (1)	32.1	32.2	36.3	36.7	31.9	32.0	36.4	36.2*	-1.32*
davon Steinkohle (1)	9.0	9.7	9.4	9.3	8.1	8.9	8.8	8.2	-11.76
Braunkohle	9.8	9.4	10.5	11.0	9.4	8.8	10.0	10.1	-8.93
Rohoel	0.6	0.7	0.7	0.6	0.7	0.7	0.7	0.6	0.93
Naturgas	3.3	2.8	3.9	4.8	3.4	2.8	4.6	4.8*	0.18*
Kernenergie	8.2	8.8	10.9	10.1	9.4	10.0	11.4	11.6	15.18
Elektrizitaet	0.7	0.4	0.3	0.3	0.4	0.4	0.4	0.3	13.63
Sonstiges	0.3	0.3	0.3	0.3	0.3	0.3	0.3	0.3	-
GESAMTEINFUHREN (2)	52.8	51.6	56.2	60.5*	57.3*	58.9*	63.9*	59.9*	-0.87*
darunter Steinkohle	3.1	2.1	3.1	2.4	3.0	3.2	3.3	3.2	31.44
Rohoel	24.5	26.3	24.7	25.1	24.8	26.9	26.6	25.1	0.17
Mineraloelprodukte	11.3	10.7	10.9	11.2	10.8	12.2	11.4	11.2	-0.33
Naturgas	12.3	10.8	15.8	19.9*	17.2*	15.2*	21.1*	19.1*	-3.89*
Elektrizitaet	0.8	0.9	0.7	0.8	0.7	0.7	0.8	0.7	-18.48
GESAMTAUSFUHREN (2)	5.0	5.4	6.1	7.9	7.6	8.1	9.0	8.4*	6.20*
darunter Steinkohle	0.2	0.2	0.1	0.1	0.1	0.1	0.0	0.0	-32.21
Rohoel	0.1	0.2	0.0	0.2	0.3	0.5	0.5	0.6	134.80
Mineraloelprodukte	3.3	3.6	3.6	3.2	3.5	3.6	3.6	3.5	8.24
Naturgas	0.5	0.3	1.2	3.1	2.5	2.7	3.7	3.1*	-1.46*
Elektrizitaet	0.6	0.7	0.8	1.0	0.8	0.8	0.9	0.9	-5.15
BRUTTOINLANDSVERBRAUCH	77.9	72.4	90.0	96.1*	78.3*	77.8*	91.9*	90.5*	-5.87*
davon Steinkohle - Aequiv	12.5	10.8	14.3	14.2	11.7	11.5	12.9	12.9	-9.32
Braunkohle - Aequiv	10.0	9.5	10.7	11.3	9.4	8.9	10.1	10.2	-9.80
Rohoel - Aequiv.	32.8	32.3	33.2	33.5	32.1	35.2	33.5	31.1	-7.41
Naturgas	13.1	9.8	20.1	26.3*	14.9*	11.4*	23.2*	24.1*	-8.32*
Kernenergie	8.2	8.8	10.9	10.1	9.4	10.0	11.4	11.6	15.18
Elektrizitaet	0.9	0.6	0.3	0.2	0.2	0.3	0.3	0.1	-29.18
Sonstiges	0.3	0.3	0.3	0.3	0.3	0.3	0.3	0.3	-

(1) Einschliesslich aufbereitete Steinkohle
(2) Einschliesslich innergemeinschaftlicher Austausch

(1) Including hard coal recovered
(2) Including intra-community trade

(1) Y compris houille recuperee
(2) Y compris echange intra-communautaire

VERTEILUNG DER WICHTIGSTEN POSITIONEN
 PRO ERZEUGNIS

JANUAR-MAERZ 1997

ELLADA

 SUBDIVISION OF THE PRINCIPAL AGGREGATES
 BY PRODUCT

JANUARY-MARCH 1997

 VENTILATION DES PRINCIPAUX AGREGATS
 PAR PRODUIT

JANVIER-MARS 1997

MILLION TONNES OF OIL EQUIVALENT

	95 Q2	95 Q3	95 Q4	96 Q1	96 Q2	96 Q3	96 Q4	97 Q1	J-M 97/96
PRIMARY PRODUCTION (1)	1.8	1.8	2.0	1.9	2.0	2.2	2.1	2.0*	6.35*
of which									
Hard coal (1)									
Lignite	1.6	1.6	1.8	1.7	1.9	1.9	1.8	1.7	3.28
Crude oil	0.1	0.1	0.1	0.0	0.1	0.1	0.1	0.1	38.38
Natural gas	0.0	0.0	0.0	0.0	0.0	0.0	0.0	0.0	52.00
Nuclear energy									
Electrical energy	0.0	0.0	0.0	0.1	0.0	0.0	0.1	0.1*	23.45*
Others									
TOTAL IMPORTS (2)	5.3	5.3	5.9	5.7	5.5	5.4	6.4	5.9*	2.90*
among which									
Hard coal	0.2	0.2	0.2	0.2	0.2	0.2	0.2	0.1	-32.62
Crude oil	4.5	4.1	4.4	4.4	4.7	4.5	4.8	4.8	10.29
Petroleum products	0.5	0.9	1.1	1.0	0.5	0.6	1.3	0.8	-15.80
Natural gas									
Electrical energy	0.0	0.0	0.0	0.0	0.0	0.0	0.0	0.0*	-66.50*
TOTAL EXPORTS (2)	1.0	1.0	0.8	1.1	1.0	1.1	1.1	1.2*	4.04*
among which									
Hard coal	-	-	-	-	-	-	-	-	-
Crude oil	0.2	0.3	0.0	0.0	0.0	0.0	0.1	0.0	-1.96
Petroleum products	0.8	0.7	0.8	1.0	1.0	1.1	1.0	1.1	6.28
Natural gas									
Electrical energy	0.0	0.0	0.0	0.0	0.0	0.0	0.0	0.0*	-40.25*
GROSS INLAND CONSUMPTION	5.0	5.3	6.6	5.8	5.3	5.8	6.5	5.7*	-1.86*
of which									
Hard coal - equiv.	0.2	0.2	0.2	0.2	0.2	0.2	0.2	0.1	-31.63
Lignite - equiv.	1.6	1.6	1.8	1.7	1.9	1.9	1.8	1.7	3.28
Crude oil - equiv.	3.0	3.3	4.4	3.8	3.1	3.5	4.4	3.7	-2.48
Natural gas	0.0	0.0	0.0	0.0	0.0	0.0	0.0	0.0	52.00
Nuclear energy									
Electrical energy	0.1	0.1	0.0	0.1	0.1	0.1	0.1	0.1*	-7.20*
Others									

(1) Einschliesslich aufbereitete Steinkohle
 (2) Einschliesslich innergemeinschaftlicher Austausch

(1) Including hard coal recovered
 (2) Including intra-community trade

(1) Y compris houille recuperee
 (2) Y compris echange intra-communautaire

VERTEILUNG DER WICHTIGSTEN POSITIONEN
PRO ERZEUGNIS

JANUAR-MAERZ 1997

ESPANA

SUBDIVISION OF THE PRINCIPAL AGGREGATES
BY PRODUCT

JANUARY-MARCH 1997

VENTILATION DES PRINCIPAUX AGREGATS
PAR PRODUIT

JANVIER-MARS 1997

MILLION TONNES OF OIL EQUIVALENT

	95 Q2	95 Q3	95 Q4	96 Q1	96 Q2	96 Q3	96 Q4	97 Q1	J-M 97/96
PRIMARY PRODUCTION (1)	6.9	5.9	6.7	7.5	7.1	6.1	7.1	6.6	-12.08
of which									
Hard coal (1)	2.1	1.8	1.9	1.8	2.0	1.9	2.0	1.9	5.02
Lignite	0.4	0.5	0.5	0.3	0.4	0.5	0.4	0.2	-33.75
Crude oil	0.1	0.1	0.1	0.1	0.1	0.1	0.0	0.0	-43.71
Natural gas	0.0	0.0	0.1	0.1	0.1	0.1	0.0	0.0	-90.49
Nuclear energy	3.4	2.9	3.5	3.7	3.4	2.9	3.7	3.3	-11.16
Electrical energy	0.4	0.3	0.4	1.2	0.9	0.4	0.7	1.0	-20.58
Others	0.0	0.0	0.0	0.0	0.0	0.0	0.0	0.0	-
TOTAL IMPORTS (2)	20.1	21.8	23.0	20.3	20.2	21.0	21.4	20.8	2.43
among which									
Hard coal	1.7	2.6	2.8	2.0	1.8	2.3	1.6	1.5	-23.83
Crude oil	13.7	14.6	15.0	13.3	13.6	13.7	14.1	12.8	-3.68
Petroleum products	2.6	2.5	2.7	2.3	2.6	3.0	2.9	3.3	38.44
Natural gas	1.7	1.6	2.0	2.1	1.8	1.7	2.4	2.9	33.24
Electrical energy	0.1	0.1	0.1	0.1	0.1	0.1	0.1	0.0	-26.98
TOTAL EXPORTS (2)	2.0	1.9	1.9	2.5	1.9	2.3	1.8	1.7	-29.93
among which									
Hard coal	-	-	-	-	-	-	-	-	-
Crude oil	-	-	-	-	-	-	-	-	-
Petroleum products	1.9	1.8	1.9	2.3	1.8	2.1	1.7	1.5	-33.26
Natural gas	-	-	-	-	-	-	-	-	-
Electrical energy	0.0	0.0	0.0	0.1	0.0	0.1	0.1	0.1	25.75
GROSS INLAND CONSUMPTION	23.6	24.7	26.9	23.1	22.7	24.3	25.3	24.2	4.63
of which									
Hard coal - equiv.	3.8	5.1	4.7	2.7	3.1	4.9	3.7	3.5	26.31
Lignite - equiv.	0.4	0.5	0.5	0.3	0.4	0.5	0.4	0.2	-33.75
Crude oil - equiv.	13.4	13.9	15.4	12.5	12.8	13.6	14.1	13.2	5.56
Natural gas	1.8	1.7	2.1	2.3	1.9	1.7	2.5	2.9	20.86
Nuclear energy	3.4	2.9	3.5	3.7	3.4	2.9	3.7	3.3	-11.16
Electrical energy	0.5	0.4	0.4	1.2	0.9	0.5	0.7	0.9	-25.88
Others	0.0	0.0	0.0	0.0	0.0	0.0	0.0	0.0	-

(1) Einschliesslich aufbereitete Steinkohle
(2) Einschliesslich innergemeinschaftlicher Austausch

(1) Including hard coal recovered
(2) Including intra-community trade

(1) Y compris houille recuperee
(2) Y compris echange intra-communautaire

VERTEILUNG DER WICHTIGSTEN POSITIONEN
 PRO ERZEUGNIS

JANUAR-MAERZ 1997

FRANCE

 SUBDIVISION OF THE PRINCIPAL AGGREGATES
 BY PRODUCT

JANUARY-MARCH 1997

 VENTILATION DES PRINCIPAUX AGREGATS
 PAR PRODUIT

JANVIER-MARS 1997

MILLIONS DE TONNES D'EQUIVALENT PETROLE

	95 Q2	95 Q3	95 Q4	96 Q1	96 Q2	96 Q3	96 Q4	97 Q1	J-M 97/96
! PRODUCTION PRIMAIRE (1)	26.5	25.9	30.3	32.6	27.4	26.8	30.7	30.6	-6.25
! soit									
! Houille (1)	1.1	0.9	1.1	1.4	1.2	0.8	1.2	1.0	-25.81
! Lignite	0.1	0.1	0.1	0.0	0.1	0.1	0.0	0.0	-10.87
! Petrole brut	0.6	0.7	0.6	0.5	0.5	0.6	0.4	0.4	-19.54
! Gaz naturel	0.6	0.6	0.7	0.7	0.5	0.4	0.5	0.5	-25.86
! Energie nucleaire	22.1	21.9	26.1	28.1	23.4	23.4	26.7	26.8	-4.70
! Energie electrique	1.7	1.3	1.2	1.5	1.4	1.1	1.5	1.5	-1.93
! Autres	0.0	0.0	0.0	0.0	0.0	0.0	0.0	0.0	-
! IMPORTATIONS TOTALES (2)	32.5	32.7	34.1	34.3	33.1	33.2	37.8	35.5	3.61
! dont									
! Houille	1.3	1.4	1.5	2.0	1.4	2.0	2.8	1.9	-5.42
! Petrole brut	20.4	19.8	19.7	21.1	20.5	21.0	21.5	21.1	-0.16
! Produits petroliers	4.1	4.8	5.0	4.2	3.7	3.7	4.4	4.0	-6.27
! Gaz naturel	6.4	6.5	7.6	6.7	7.3	6.4	8.8	8.0	19.34
! Energie electrique	0.0	0.0	0.0	0.1	0.0	0.0	0.0	0.1	1.61
! EXPORTATIONS TOTALES (2)	4.7	5.4	5.8	6.4	5.9	5.8	5.8	5.6	-11.20
! dont									
! Houille	0.0	0.0	0.0	0.0	0.0	0.0	0.0	0.0	-23.25
! Petrole brut	0.0	0.0	0.1	0.3	0.1	0.1	0.3	0.2	-21.86
! Produits petroliers	3.0	3.7	4.0	4.3	4.2	4.0	3.8	3.8	-12.07
! Gaz naturel									
! Energie electrique	1.5	1.5	1.4	1.6	1.4	1.4	1.6	1.5	-6.68
! CONSOMMATION INTERIEURE BRUTE	50.4	49.6	60.2	65.0	51.6	51.1	62.4	62.3	-4.12
! soit									
! Houille - Equiv.	2.1	2.5	3.4	3.4	2.7	2.5	4.6	3.3	-3.00
! Lignite - Equiv.	0.1	0.1	0.1	0.0	0.1	0.1	0.1	0.0	-5.64
! Petrole - Equiv.	19.9	21.3	21.0	21.2	19.3	21.7	20.8	20.5	-3.27
! Gaz naturel	5.6	3.7	9.5	12.0	5.8	3.6	10.1	11.3	-5.29
! Energie nucleaire	22.1	21.9	26.1	28.1	23.4	23.4	26.7	26.8	-4.70
! Energie electrique	0.3	-0.1	-0.1	0.0	0.0	-0.3	-0.0	0.1	82.25
! Autres	0.0	0.0	0.0	0.0	0.0	0.0	0.0	0.0	-

(1) Einschliesslich aufbereitete Steinkohle

(1) Including hard coal recovered

(1) Y compris houille recuperee

(2) Einschliesslich innergemeinschaftlicher Austausch

(2) Including intra-community trade

(2) Y compris echange intra-communautaire

VERTEILUNG DER WICHTIGSTEN POSITIONEN
PRO ERZEUGNIS

JANUAR-MAERZ 1997

IRELAND

SUBDIVISION OF THE PRINCIPAL AGGREGATES
BY PRODUCT

JANUARY-MARCH 1997

VENTILATION DES PRINCIPAUX AGREGATS
PAR PRODUIT

JANVIER-MARS 1997

MILLION TONNES OF OIL EQUIVALENT

	95 Q2	95 Q3	95 Q4	96 Q1	96 Q2	96 Q3	96 Q4	97 Q1	J-M 97/96
PRIMARY PRODUCTION (1)	0.8	0.7	0.8	0.9	0.7	0.7	0.8	0.7	-14.02
of which									
Hard coal (1)	-	-	-	-	-	-	-	-	
Lignite	0.2	0.2	0.2	0.2	0.2	0.2	0.2	0.2	-1.22
Crude oil									
Natural gas	0.5	0.4	0.5	0.6	0.4	0.4	0.5	0.5	-18.34
Nuclear energy									
Electrical energy	0.0	0.0	0.0	0.0	0.0	0.0	0.0	0.0	-27.20
Others									
TOTAL IMPORTS (2)	1.9	1.9	2.2	2.0	2.1	2.3	2.0	2.2	9.31
among which									
Hard coal	0.4	0.3	0.5	0.3	0.2	0.5	0.2	0.2	-28.91
Crude oil	0.5	0.5	0.6	0.6	0.5	0.6	0.3	0.5	-6.80
Petroleum products	0.9	1.0	0.9	0.8	1.1	1.1	1.3	1.1	29.67
Natural gas	0.0	0.0	0.0	0.1	0.1	0.0	0.0	0.1	74.29
Electrical energy	-	0.0	0.0	0.0	0.0	0.0	0.0	0.0	44.44
TOTAL EXPORTS (2)	0.2	0.2	0.2	0.2	0.2	0.2	0.1	0.2	6.59
among which									
Hard coal	0.0	0.0	0.0	0.0	0.0	0.0	0.0	0.0	-
Crude oil	-	-	-	-	-	-	-	-	
Petroleum products	0.2	0.2	0.2	0.2	0.2	0.2	0.1	0.2	7.81
Natural gas									
Electrical energy	-	0.0	0.0	0.0	0.0	0.0	0.0	0.0	-59.18
GROSS INLAND CONSUMPTION	2.4	2.3	2.6	2.8	2.5	2.6	2.7	2.7	-1.79
of which									
Hard coal - equiv.	0.3	0.4	0.3	0.4	0.2	0.4	0.3	0.3	-16.66
Lignite - equiv.	0.2	0.2	0.2	0.2	0.2	0.2	0.2	0.2	-1.22
Crude oil - equiv.	1.3	1.1	1.3	1.3	1.3	1.3	1.4	1.4	4.98
Natural gas	0.5	0.4	0.6	0.7	0.6	0.5	0.6	0.7	-5.43
Nuclear energy									
Electrical energy	0.0	0.0	0.0	0.0	0.0	0.0	0.0	0.0	-17.14
Others									

(1) Einschliesslich aufbereitete Steinkohle
(2) Einschliesslich innergemeinschaftlicher Austausch

(1) Including hard coal recovered
(2) Including intra-community trade

(1) Y compris houille recuperee
(2) Y compris echange intra-communautaire

VERTEILUNG DER WICHTIGSTEN POSITIONEN
 PRO ERZEUGNIS

 SUBDIVISION OF THE PRINCIPAL AGGREGATES
 BY PRODUCT

 VENTILATION DES PRINCIPAUX AGREGATS
 PAR PRODUIT

JANUAR-MAERZ 1997

JANUARY-MARCH 1997

JANVIER-MARS 1997

ITALIA

MILLIONS DE TONNES D'EQUIVALENT PETROLE

	95 Q2	95 Q3	95 Q4	96 Q1	96 Q2	96 Q3	96 Q4	97 Q1	J-M 97/96
PRODUCTION PRIMAIRE (1)	7.2	6.8	6.6	6.5	6.9	7.0	7.0	7.3*	11.64*
! soit									
! Houille (1)	-	-	-	-	-	-	-	-	-
! Lignite	0.0	0.0	0.0	0.0	0.0	0.0	0.0	0.0*	-37.60*
! Petrole brut	1.2	1.2	1.2	1.2	1.3	1.3	1.3	1.7	37.59
! Gaz naturel	4.4	3.9	4.1	3.9	3.9	4.1	4.0	4.1	3.58
! Energie nucleaire	-	-	-	-	-	-	-	-	-
! Energie electrique	0.9	0.9	0.6	0.7	0.9	0.9	1.0	0.8	20.77
! Autres	0.6	0.6	0.6	0.6	0.6	0.6	0.6	0.6	-0.03
IMPORTATIONS TOTALES (2)	37.5	35.6	41.6	40.7	35.3	35.9	41.2	40.0*	-1.70*
! dont									
! Houille	3.5	3.3	3.0	3.0	3.0	2.5	2.4	2.9*	-3.29*
! Petrole brut	21.0	19.8	21.9	20.7	17.7	20.6	22.5	21.4	3.34
! Produits petroliers	6.1	5.2	7.3	6.4	6.9	6.0	6.3	5.1	-20.01
! Gaz naturel	5.8	6.1	8.4	9.7	6.6	5.7	8.9	9.6	-0.34
! Energie electrique	0.8	0.7	0.8	0.7	0.8	0.7	0.8	0.8	1.08
EXPORTATIONS TOTALES (2)	4.3	4.6	4.4	4.6	3.8	4.8	5.5	4.1*	-10.71*
! dont									
! Houille									
! Petrole brut	0.1	0.1	0.0	0.1	0.0	0.0	0.0	0.1	6.56
! Produits petroliers	4.1	4.3	4.3	4.4	3.6	4.7	5.4	3.9	-11.97
! Gaz naturel	0.0	0.0	0.0	0.0	0.0	0.0	0.0	0.0	-5.04
! Energie electrique	0.0	0.0	0.0	0.0	0.0	0.0	0.0	0.0	-3.95
CONSOMMATION INTERIEURE BRUTE	36.8	34.2	44.9	46.7	34.6	34.5	44.0	43.3*	-7.25*
! soit									
! Houille - Equiv.	3.2	3.1	3.3	3.0	3.0	2.7	2.3	3.1*	4.04*
! Lignite - Equiv.	0.0	0.0	0.0	0.0	0.0	0.0	0.0	0.0*	-37.60*
! Petrole - Equiv.	22.1	21.8	25.6	24.7	20.9	22.1	25.3	22.7	-8.12
! Gaz naturel	8.9	6.8	13.8	16.8	8.2	7.4	13.7	15.1	-9.84
! Energie nucleaire	-	-	-	-	-	-	-	-	-
! Energie electrique	1.8	1.7	1.4	1.4	1.8	1.6	1.8	1.6	10.59
! Autres	0.6	0.6	0.6	0.6	0.6	0.6	0.6	0.6	-0.03

(1) Einschliesslich aufbereitete Steinkohle

(1) Including hard coal recovered

(1) Y compris houille recuperee

(2) Einschliesslich innergemeinschaftlicher Austausch

(2) Including intra-community trade

(2) Y compris echange intra-communautaire

VERTEILUNG DER WICHTIGSTEN POSITIONEN
PRO ERZEUGNIS

JANUAR-MAERZ 1997

LUXEMBOURG

SUBDIVISION OF THE PRINCIPAL AGGREGATES
BY PRODUCT

JANUARY-MARCH 1997

VENTILATION DES PRINCIPAUX AGREGATS
PAR PRODUIT

JANVIER-MARS 1997

MILLIONS DE TONNES D'EQUIVALENT PETROLE

	95 Q2	95 Q3	95 Q4	96 Q1	96 Q2	96 Q3	96 Q4	97 Q1	J-M 97/96
! PRODUCTION PRIMAIRE (1)	0.0	0.0	0.0	0.0	0.0	0.0	0.0	0.0	7.14
! soit									
! Houille (1)									
! Lignite									
! Petrole brut									
! Gaz naturel									
! Energie nucleaire									
! Energie electrique	0.0	0.0	0.0	0.0	0.0	0.0	0.0	0.0	29.41
! Autres	0.0	0.0	0.0	0.0	0.0	0.0	0.0	0.0	-
! IMPORTATIONS TOTALES (2)	0.7	0.7	0.8	0.9	0.8	0.7	0.9	0.9*	-2.27*
! dont									
! Houille	0.0	0.0	0.0	0.0	0.0	0.0	0.0	0.0*	-33.62*
! Petrole brut									
! Produits petroliers	0.4	0.4	0.4	0.4	0.4	0.4	0.4	0.4	4.93
! Gaz naturel	0.1	0.0	0.1	0.2	0.1	0.1	0.1	0.1	-3.95
! Energie electrique	0.1	0.1	0.1	0.1	0.1	0.1	0.1	0.1	-2.26
! EXPORTATIONS TOTALES (2)	0.0	0.0	0.0	0.0	0.0	0.0	0.0	0.0	3.07
! dont									
! Houille									
! Petrole brut									
! Produits petroliers	-	-	0.0	0.0	-	-	-	0.0	-50.00
! Gaz naturel									
! Energie electrique	0.0	0.0	0.0	0.0	0.0	0.0	0.0	0.0	10.49
! CONSOMMATION INTERIEURE BRUTE	0.7	0.7	0.8	0.9	0.7	0.7	0.8	0.8*	-4.01*
! soit									
! Houille - Equiv.	0.1	0.1	0.1	0.1	0.1	0.1	0.1	0.1*	-25.24*
! Lignite - Equiv.	0.0	0.0	0.0	-	-	-	-	0.0*	
! Petrole - Equiv.	0.4	0.4	0.4	0.4	0.4	0.4	0.4	0.4	1.72
! Gaz naturel	0.1	0.0	0.1	0.2	0.1	0.1	0.1	0.1	-3.95
! Energie nucleaire									
! Energie electrique	0.1	0.1	0.1	0.1	0.1	0.0	0.1	0.1	-3.36
! Autres	0.0	0.0	0.0	0.0	0.0	0.0	0.0	0.0	-

(1) Einschliesslich aufbereitete Steinkohle

(2) Einschliesslich innergemeinschaftlicher Austausch

(1) Including hard coal recovered

(2) Including intra-community trade

(1) Y compris houille recuperee

(2) Y compris echange intra-communautaire

VERTEILUNG DER WICHTIGSTEN POSITIONEN
 PRO ERZEUGNIS

JANUAR-MAERZ 1997

NEDERLAND

 SUBDIVISION OF THE PRINCIPAL AGGREGATES
 BY PRODUCT

JANUARY-MARCH 1997

 VENTILATION DES PRINCIPAUX AGREGATS
 PAR PRODUIT

JANVIER-MARS 1997

MILLION TONNES OF OIL EQUIVALENT

	95 Q2	95 Q3	95 Q4	96 Q1	96 Q2	96 Q3	96 Q4	97 Q1	J-M 97/96
PRIMARY PRODUCTION (1)	12.2	9.0	21.3	27.5	13.6	10.2	20.9	22.3	-18.86
of which									
Hard coal (1)									
Lignite									
Crude oil	0.8	0.7	0.8	0.8	0.7	0.6	0.7	0.8	-5.58
Natural gas	10.9	7.9	20.0	26.3	12.4	9.2	19.8	21.2	-19.31
Nuclear energy	0.3	0.2	0.3	0.1	0.3	0.3	0.3	0.1	-27.46
Electrical energy	0.0	0.0	0.0	0.0	0.0	0.0	0.0	0.0	2.54
Others	0.0	0.0	0.0	0.0	0.0	0.0	0.0	0.0	-
TOTAL IMPORTS (2)	26.6	27.4	25.8	25.8	26.2	26.2	29.7	27.1*	4.98*
among which									
Hard coal	2.8	2.4	2.9	2.5	3.0	2.6	2.8	2.7*	9.35*
Crude oil	15.6	15.1	14.9	15.1	15.1	14.5	15.9	14.5	-4.47
Petroleum products	7.0	8.7	6.8	6.7	6.9	7.8	9.4	8.2	22.41
Natural gas	0.6	0.6	0.7	1.0	0.8	0.9	1.2	1.2	18.02
Electrical energy	0.2	0.3	0.2	0.2	0.2	0.2	0.2	0.2	2.17
TOTAL EXPORTS (2)	20.0	17.0	25.5	29.2	20.7	19.3	23.8	26.0*	-10.97*
among which									
Hard coal	0.3	0.2	0.4	0.4	0.3	0.2	0.2	0.3*	-18.88*
Crude oil	0.3	0.2	0.2	0.2	0.2	0.2	0.1	0.2	15.00
Petroleum products	14.0	13.0	14.3	14.5	13.5	14.1	12.9	14.4	-0.93
Natural gas	5.0	3.2	10.3	13.8	6.4	4.4	10.1	10.7	-22.09
Electrical energy	0.0	0.0	0.0	0.0	0.0	0.0	0.0	0.0	-4.90
GROSS INLAND CONSUMPTION	16.2	14.7	20.4	22.1	15.6	14.9	22.2	20.5*	-7.07*
of which									
Hard coal - equiv.	2.4	2.1	2.4	1.9	2.5	2.3	2.3	2.3*	18.18*
Lignite - equiv.									
Crude oil - equiv.	6.6	6.7	6.9	6.0	5.6	6.3	8.3	6.0	-0.25
Natural gas	6.5	5.2	10.4	13.6	6.7	5.6	10.9	11.7	-13.76
Nuclear energy	0.3	0.2	0.3	0.1	0.3	0.3	0.3	0.1	-27.46
Electrical energy	0.2	0.3	0.2	0.2	0.2	0.2	0.2	0.2	2.97
Others	0.0	0.0	0.0	0.0	0.0	0.0	0.0	0.0	-

(1) Einschliesslich aufbereitete Steinkohle
 (2) Einschliesslich innergemeinschaftlicher Austausch

(1) Including hard coal recovered
 (2) Including intra-community trade

(1) Y compris houille recuperee
 (2) Y compris echange intra-communautaire

VERTEILUNG DER WICHTIGSTEN POSITIONEN
PRO ERZEUGNIS

SUBDIVISION OF THE PRINCIPAL AGGREGATES
BY PRODUCT

VENTILATION DES PRINCIPAUX AGREGATS
PAR PRODUIT

JANUAR-MAERZ 1997

JANUARY-MARCH 1997

JANVIER-MARS 1997

OESTERREICH

MILLIONEN TONNEN ROHOELEINHEITEN

	95 Q2	95 Q3	95 Q4	96 Q1	96 Q2	96 Q3	96 Q4	97 Q1	J-M 97/96
PRIMAERERZEUGUNG (1)	1.5	1.5	1.3	1.1	1.4	1.5*	1.4*	1.3*	12.21*
davon Steinkohle (1)									
Braunkohle	0.0	0.0	0.0	0.0	0.0	0.0	0.0	0.0*	-0.37*
Rohoel	0.2	0.2	0.2	0.2	0.2	0.2	0.2	0.2	-
Naturgas	0.2	0.2	0.3	0.3	0.3	0.3*	0.3*	0.3*	-0.60*
Kernenergie									
Elektrizitaet	0.9	0.9	0.6	0.4	0.8	0.8	0.7	0.6	29.46
Sonstiges	-	-	-	-	-	-	-	-	-
GESAMTEINFUHREN (2)	4.6	4.1	4.9	4.7*	5.0*	5.1*	5.0*	4.5*	-4.19*
darunter Steinkohle	0.5	0.5	0.4	0.5	0.6	0.6	0.4	0.4*	-18.26*
Rohoel	2.0	1.6	2.0	1.9	2.0	2.0	2.2	1.9	-
Mineraloelprodukte	0.8	0.7	0.7	0.7	0.7	0.9	0.7	0.7	-
Naturgas	0.9	0.8	1.2	1.2*	1.1*	1.1*	1.1*	1.1*	-4.09*
Elektrizitaet	0.1	0.1	0.2	0.2	0.1	0.1	0.2	0.2	-19.39
GESAMTAUSFUHREN (2)	0.4	0.5	0.6	0.4	0.3	0.4	0.4	0.4	1.56
darunter Steinkohle									
Rohoel									
Mineraloelprodukte	0.2	0.3	0.3	0.2	0.2	0.2	0.3	0.2	-
Naturgas									
Elektrizitaet	0.2	0.2	0.2	0.1	0.1	0.1	0.1	0.1	4.52
BRUTTOINLANDSVERBRAUCH	5.5	5.1	5.9	6.1*	5.5*	5.9*	6.0*	5.6*	-7.42*
davon Steinkohle - Aequiv	0.5	0.6	0.8	0.9	0.5	0.4	0.6	0.6*	-29.66*
Braunkohle - Aequiv	0.1	0.0	0.1	0.0	0.0	0.0	0.1	0.1*	3.25*
Rohoel - Aequiv.	2.7	2.5	2.7	2.8	2.5	3.0	2.9	2.6	-6.97
Naturgas	1.2	1.0	1.6	1.5*	1.5*	1.5*	1.5*	1.5*	-3.31*
Kernenergie									
Elektrizitaet	0.8	0.7	0.6	0.6	0.7	0.8	0.8	0.6	14.43
Sonstiges	-	-	-	-	-	-	-	-	-

(1) Einschliesslich aufbereitete Steinkohle
(2) Einschliesslich innergemeinschaftlicher Austausch

(1) Including hard coal recovered
(2) Including intra-community trade

(1) Y compris houille recuperee
(2) Y compris echange intra-communautaire

VERTEILUNG DER WICHTIGSTEN POSITIONEN
 PRO ERZEUGNIS

JANUAR-MAERZ 1997

PORTUGAL

 SUBDIVISION OF THE PRINCIPAL AGGREGATES
 BY PRODUCT

JANUARY-MARCH 1997

 VENTILATION DES PRINCIPAUX AGREGATS
 PAR PRODUIT

JANVIER-MARS 1997

MILLIONS DE TONNES D'EQUIVALENT PETROLE

	95 Q2	95 Q3	95 Q4	96 Q1	96 Q2	96 Q3	96 Q4	97 Q1	J-M 97/96
PRODUCTION PRIMAIRE (1)	0.1	0.1	0.2	0.5	0.3	0.1	0.3	0.4*	-12.69*
soit									
Houille (1)	-	-	-	-	-	-	-	-	
Lignite									
Petrole brut									
Gaz naturel									
Energie nucleaire									
Energie electrique	0.1	0.0	0.1	0.5	0.3	0.1	0.2	0.4*	-13.61*
Autres	0.0	0.0	0.0	0.0	0.0	0.0	0.0	0.0	-
IMPORTATIONS TOTALES (2)	5.5	5.4	5.4	4.6	4.5	5.3	4.5	4.8*	5.03*
dont									
Houille	0.8	0.9	1.0	0.7	0.7	0.8	0.8	0.5*	-31.04*
Petrole brut	3.7	3.3	3.1	3.2	3.2	3.3	2.6	3.6	15.42
Produits petroliers	0.8	1.0	1.2	0.5	0.5	0.9	0.9	0.5	-9.39
Gaz naturel									
Energie electrique	0.0	0.0	0.0	0.0	0.0	0.1	0.1	0.1*	59.01*
EXPORTATIONS TOTALES (2)	1.1	0.7	0.6	0.8	0.7	0.6	0.3	0.6*	-17.46*
dont									
Houille									
Petrole brut									
Produits petroliers	1.0	0.6	0.6	0.7	0.6	0.5	0.3	0.6	-16.93
Gaz naturel									
Energie electrique	0.0	0.0	0.0	0.0	0.0	0.0	0.0	0.0*	-23.33*
CONSOMMATION INTERIEURE BRUTE	4.5	4.7	4.7	4.0	4.3	4.8	4.4	4.2*	5.93*
soit									
Houille - Equiv.	0.8	0.9	1.0	0.5	0.8	1.0	0.8	0.5*	-8.44*
Lignite - Equiv.									
Petrole - Equiv.	3.4	3.6	3.4	2.8	3.1	3.6	3.2	3.1	10.47
Gaz naturel									
Energie nucleaire									
Energie electrique	0.1	0.1	0.1	0.5	0.3	0.1	0.3	0.4*	-2.88*
Autres	0.0	0.0	0.0	0.0	0.0	0.0	0.0	0.0	-

(1) Einschliesslich aufbereitete Steinkohle
 (2) Einschliesslich innergemeinschaftlicher Austausch

(1) Including hard coal recovered
 (2) Including intra-community trade

(1) Y compris houille recuperee
 (2) Y compris echange intra-communautaire

VERTEILUNG DER WICHTIGSTEN POSITIONEN
PRO ERZEUGNIS

JANUAR-MAERZ 1997

SUOMI/FINL.

SUBDIVISION OF THE PRINCIPAL AGGREGATES
BY PRODUCT

JANUARY-MARCH 1997

VENTILATION DES PRINCIPAUX AGREGATS
PAR PRODUIT

JANVIER-MARS 1997

MILLION TONNES OF OIL EQUIVALENT

	95 Q2	95 Q3	95 Q4	96 Q1	96 Q2	96 Q3	96 Q4	97 Q1	J-M 97/96
PRIMARY PRODUCTION (1)	1.9	2.9	1.4	1.5	1.8	2.8	1.5	1.6	5.37
of which									
Hard coal (1)									
Lignite	0.4	1.4	-	-	0.4	1.3	-	-	
Crude oil									
Natural gas									
Nuclear energy	1.1	1.2	1.1	1.3	1.1	1.1	1.3	1.3	2.13
Electrical energy	0.3	0.2	0.2	0.2	0.2	0.2	0.2	0.3	22.44
Others	-	-	-	-	-	-	-	-	
TOTAL IMPORTS (2)	3.8	4.1	4.6	3.9*	4.0*	5.1*	5.4*	4.3*	10.27*
among which									
Hard coal	0.3	0.3	0.3	0.1	0.2	0.4	0.5	0.2*	59.92*
Crude oil	1.8	1.7	2.3	1.8	1.8	2.4	2.9	2.2	21.76
Petroleum products	0.8	1.1	1.0	0.9	1.0	1.3	1.0	0.9	-3.42
Natural gas	0.6	0.6	0.7	0.7*	0.7*	0.7*	0.7*	0.7*	-7.29*
Electrical energy	0.1	0.2	0.2	0.1	0.1	0.1	0.1	0.1	-17.34
TOTAL EXPORTS (2)	0.7	0.8	1.0	0.9	1.2	1.1	1.1	1.1	13.14
among which									
Hard coal									
Crude oil									
Petroleum products	0.7	0.8	1.0	0.9	1.1	1.1	1.1	1.0	10.99
Natural gas									
Electrical energy	0.0	0.0	0.0	0.0	0.0	0.0	0.0	0.0	225.51
GROSS INLAND CONSUMPTION	4.9	6.1	4.1	5.1*	4.5*	6.6*	5.4*	5.3*	4.35*
of which									
Hard coal - equiv.	0.1	0.4	0.3	0.1	0.1	0.5	0.6	0.4*	188.72*
Lignite - equiv.	0.4	1.4	-	-	0.4	1.3	-	-	
Crude oil - equiv.	2.1	1.8	1.4	2.4	1.8	2.4	2.4	2.3	-3.03
Natural gas	0.6	0.6	0.7	0.7*	0.7*	0.7*	0.7*	0.7*	-7.29*
Nuclear energy	1.1	1.2	1.1	1.3	1.1	1.1	1.3	1.3	2.13
Electrical energy	0.4	0.4	0.4	0.3	0.2	0.3	0.3	0.3	2.25
Others	-	-	-	-	-	-	-	-	

(1) Einschliesslich aufbereitete Steinkohle

(1) Including hard coal recovered

(1) Y compris houille recuperee

(2) Einschliesslich innergemeinschaftlicher Austausch

(2) Including intra-community trade

(2) Y compris echange intra-communautaire

VERTEILUNG DER WICHTIGSTEN POSITIONEN
 PRO ERZEUGNIS

JANUAR-MAERZ 1997

SVERIGE

 SUBDIVISION OF THE PRINCIPAL AGGREGATES
 BY PRODUCT

JANUARY-MARCH 1997

 VENTILATION DES PRINCIPAUX AGREGATS
 PAR PRODUIT

JANVIER-MARS 1997

MILLION TONNES OF OIL EQUIVALENT

	95 Q2	95 Q3	95 Q4	96 Q1	96 Q2	96 Q3	96 Q4	97 Q1	J-M 97/96
PRIMARY PRODUCTION (1)	5.4	4.6	6.6	6.8	5.4	4.8	6.4	6.7	-2.27
of which									
Hard coal (1)									
Lignite									
Crude oil									
Natural gas									
Nuclear energy	3.8	3.2	5.1	5.5	4.4	3.8	5.2	5.1	-6.85
Electrical energy	1.5	1.3	1.5	1.3	0.9	1.0	1.1	1.5	16.74
Others	-	-	-	-	-	-	-	-	
TOTAL IMPORTS (2)	7.1	7.3	8.1	8.0	7.0	8.1	9.5	7.3	-8.51
among which									
Hard coal	0.4	0.6	0.7	0.2	0.3	0.7	0.7	0.3	46.66
Crude oil	4.7	4.4	5.0	5.2	4.2	4.6	5.3	4.8	-7.90
Petroleum products	1.5	2.0	1.8	1.9	1.9	2.2	2.7	1.5	-16.72
Natural gas	0.1	0.0	0.1	0.2	0.2	0.2	0.2	0.2	0.25
Electrical energy	0.1	0.1	0.2	0.3	0.3	0.2	0.3	0.2	-9.28
TOTAL EXPORTS (2)	2.6	2.6	2.5	2.8	2.3	2.4	2.6	2.4	-12.91
among which									
Hard coal	-	-	-	-	-	0.0	0.0	-	
Crude oil	0.0	0.0	0.0	0.1	0.0	0.0	0.1	0.1	7.84
Petroleum products	2.3	2.2	2.2	2.6	2.1	2.0	2.2	2.0	-24.76
Natural gas									
Electrical energy	0.2	0.2	0.1	0.0	0.1	0.2	0.2	0.3	388.87
GROSS INLAND CONSUMPTION	9.4	8.5	12.2	12.4	9.9	9.9	12.2	11.4	-8.54
of which									
Hard coal - equiv.	0.5	0.3	0.9	0.6	0.4	0.5	0.8	0.5	-19.15
Lignite - equiv.	-	-	-	-	-	-	-	-	
Crude oil - equiv.	3.4	3.5	4.4	4.4	3.7	4.4	4.6	3.9	-10.36
Natural gas	0.1	0.0	0.1	0.2	0.2	0.2	0.2	0.2	0.25
Nuclear energy	3.8	3.2	5.1	5.5	4.4	3.8	5.2	5.1	-6.85
Electrical energy	1.3	1.2	1.5	1.5	1.1	0.9	1.2	1.4	-5.84
Others	-	-	-	-	-	-	-	-	

(1) Einschliesslich aufbereitete Steinkohle
 (2) Einschliesslich innergemeinschaftlicher Austausch

(1) Including hard coal recovered
 (2) Including intra-community trade

(1) Y compris houille recuperee
 (2) Y compris echange intra-communautaire

VERTEILUNG DER WICHTIGSTEN POSITIONEN
PRO ERZEUGNIS

JANUAR-MAERZ 1997

UTD. KINGDOM

SUBDIVISION OF THE PRINCIPAL AGGREGATES
BY PRODUCT

JANUARY-MARCH 1997

VENTILATION DES PRINCIPAUX AGREGATS
PAR PRODUIT

JANVIER-MARS 1997

MILLION TONNES OF OIL EQUIVALENT

	95 Q2	95 Q3	95 Q4	96 Q1	96 Q2	96 Q3	96 Q4	97 Q1	J-M 97/96
PRIMARY PRODUCTION (1)	55.8	55.1	68.2	71.1	60.8	55.5	71.9	70.1*	-1.46*
of which									
Hard coal (1)	7.6	7.6	8.1	7.9	7.6	6.6	7.2	6.3	-20.10
Lignite									
Crude oil	29.6	32.4	34.5	32.8	31.8	31.6	35.3	33.3	1.53
Natural gas	12.7	9.2	19.2	24.1	15.2	11.7	22.3	23.9	-0.71
Nuclear energy	5.5	5.5	6.1	6.0	5.9	5.2	6.7	6.2*	2.57*
Electrical energy	0.0	0.0	0.1	0.0	0.0	0.0	0.1	0.1*	116.43*
Others	0.1	0.1	0.1	0.1	0.1	0.1	0.1	0.1	-
TOTAL IMPORTS (2)	17.4	18.1	18.6	17.6	19.2	18.1	19.1	17.9*	1.98*
among which									
Hard coal	1.9	2.4	3.2	2.3	2.9	2.6	3.1	2.9	28.75
Crude oil	12.2	12.6	12.2	12.1	13.4	12.6	12.7	12.1	-0.04
Petroleum products	2.5	2.0	2.2	2.2	1.9	2.0	2.5	2.0	-12.27
Natural gas	0.2	0.3	0.3	0.4	0.3	0.2	0.3	0.4	-10.72
Electrical energy	0.3	0.3	0.3	0.3	0.3	0.3	0.3	0.3*	-4.15*
TOTAL EXPORTS (2)	23.7	25.9	26.5	25.2	25.5	24.9	25.6	25.1*	-0.45*
among which									
Hard coal	0.1	0.1	0.2	0.1	0.1	0.1	0.2	0.1	-34.16
Crude oil	19.0	19.9	19.6	19.6	19.1	18.0	18.9	18.7	-4.65
Petroleum products	4.3	5.6	6.4	5.1	5.9	6.4	6.1	5.8	13.55
Natural gas	0.1	0.1	0.2	0.1	0.2	0.2	0.3	0.3	95.69
Electrical energy	-	0.0	0.0	0.0	0.0	0.0	0.0	0.0*	28.57*
GROSS INLAND CONSUMPTION	49.9	44.4	61.7	67.0	54.5	45.0	64.6	62.3*	-6.96*
of which									
Hard coal - equiv.	9.9	9.2	12.8	13.2	9.9	8.6	10.5	8.9*	-32.32*
Lignite - equiv.									
Crude oil - equiv.	20.9	19.7	22.7	21.9	22.8	19.6	24.5	22.1	0.89
Natural gas	12.8	9.4	19.4	25.2	15.2	10.9	22.1	24.4	-3.21
Nuclear energy	5.5	5.5	6.1	6.0	5.9	5.2	6.7	6.2*	2.57*
Electrical energy	0.4	0.4	0.4	0.4	0.4	0.3	0.4	0.4*	14.27*
Others	0.1	0.1	0.1	0.1	0.1	0.1	0.1	0.1	-

(1) Einschliesslich aufbereitete Steinkohle

(1) Including hard coal recovered

(1) Y compris houille recuperee

(2) Einschliesslich innergemeinschaftlicher Austausch

(2) Including intra-community trade

(2) Y compris echange intra-communautaire

MINERALÖLZERZEUGNISSE
ERSTE SCHÄTZUNGEN
INLANDSLIEFERUNGEN
1000 t

PETROLEUM PRODUCTS
FIRST ESTIMATES
INLAND DELIVERIES
1000 t

PRODUITS PETROLIERS
PREMIERES ESTIMATIONS
LIVRAISONS INTERIEURES
1000 t



EUR 15	B	DK	D	GR	E	F	IRL	IT	L	NL	A	P	FIN	S	UK
--------	---	----	---	----	---	---	-----	----	---	----	---	---	-----	---	----

	ALLE MINERALÖLZERZEUGNISSE					ALL PETROLEUM PRODUCTS					TOUS PRODUITS PETROLIERS					
1994	529462	19190	8505	126737	12541	48769	80373	5112	84234	1885	20827	10751	11539	9442	15058	74499
1995	538398	18883	9102	126329	13273	51441	82450	5266	86381	1739	21629	10749	12641	8183	15330	73002
1996	544785	21260	9837	128824	14212	49401	83879	5454	86106	1804	21063	10816	11841	7675	17719	74894
1995/1994 %	1.7	-1.6	7.0	-0.3	5.8	5.5	2.6	3.0	4.9	-7.7	3.9	0.0	9.6	-13.3	1.8	-2.0
1996/1995 %	1.2	12.6	8.1	2.0	7.1	-4.0	1.7	3.6	-2.6	3.7	-2.6	0.6	-6.3	-6.2	15.6	2.6

	darunter: MOTORENBENZIN					among which: MOTOR SPIRIT					dont: ESSENCES MOTEUR					
1994	117883	2843	1894	30267	2699	9162	15170	993	16971	544	3912	2488	1829	2038	4174	22899
1995	116213	2834	1914	30145	2851	8878	14161	1038	17574	514	4024	2391	1882	1956	4262	21789
1996	115940	2741	1929	29996	2940	9101	13680	1097	17278	522	4199	2303	1931	1865	4203	22155
1995/1994 %	-1.4	-0.3	1.1	-0.4	5.6	-3.1	-6.7	4.5	3.6	-5.5	2.9	-3.9	2.9	-4.0	2.1	-4.8
1996/1995 %	-0.2	-3.3	0.8	-0.5	3.1	2.5	-3.4	5.7	-1.7	1.6	4.3	-3.7	2.6	-4.7	-1.4	1.7

	PETROLEUM / FLUGTURBINENKRAFTSTOFFE					KEROSENES AND JET FUELS					PETROLE LAMPANT ET CARBUREACTEURS					
1994	34529	1029	763	5792	1579	2902	4420	497	3111	158	2275	426	597	416	820	9744
1995	35933	1085	769	5832	1224	3106	4573	664	3364	185	2727	456	600	114	799	10435
1996	37846	1278	818	5931	1230	3323	4895	791	3177	199	2852	512	624	151	739	11326
1995/1994 %	4.1	5.4	0.8	0.7	-22.5	7.0	3.5	33.6	8.1	17.1	19.9	7.0	0.5	-72.6	-2.6	7.1
1996/1995 %	5.3	17.8	6.4	1.7	0.5	7.0	7.0	19.1	-5.6	7.6	4.6	12.3	4.0	32.5	-7.5	8.5

	DIESELKRAFTST. U. DESTILLATHEIZÖLE					GAS / DIESEL OIL					GASOIL ET FUEL-OIL FLUIDE					
1994	205387	9447	4036	61728	4544	16611	38848	2009	23719	942	5938	4533	3131	3662	5368	20871
1995	210104	9669	4095	61097	5044	18186	40805	2124	24435	903	5899	4468	3155	3818	5282	21106
1996	220494	10699	4197	64366	5736	19145	42270	2208	23863	965	6490	5043	3322	3851	5686	22651
1995/1994 %	2.3	2.3	1.5	-1.0	11.0	9.5	5.0	5.7	3.0	-4.1	-0.7	-1.4	0.8	4.3	-1.6	1.1
1996/1995 %	4.9	10.7	2.5	5.4	13.7	5.3	3.6	4.0	-2.3	6.9	10.0	12.9	5.3	0.9	7.6	7.3

	RUECKSTANDSHEIZÖLE					RESIDUAL FUEL OIL					FUEL-OIL RESIDUEL					
1994	73155	2268	1118	7538	2565	7618	4572	1368	27271	209	369	1847	3228	1517	2428	9239
1995	74782	1976	836	7758	2943	8824	4859	1287	28279	98	365	2068	3891	1234	2440	7924
1996	70484	1945	923	6935	2985	6052	4974	1257	27906	82	318	1841	3038	1435	3939	6854
1995/1994 %	2.2	-12.9	-25.2	2.9	14.7	15.8	6.3	-5.9	3.7	-53.1	-1.1	12.0	20.5	-18.7	0.5	-14.2
1996/1995 %	-5.7	-1.6	10.4	-10.6	1.4	-31.4	2.4	-2.3	-1.3	-16.3	-12.9	-11.0	-21.9	16.3	61.4	-13.5

Inland deliveries EUR 15

1 000 t

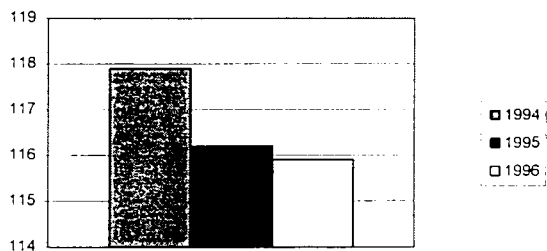

Motor spirit

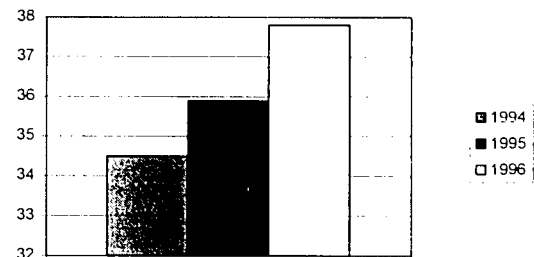

Kerosenes and Jet Fuels

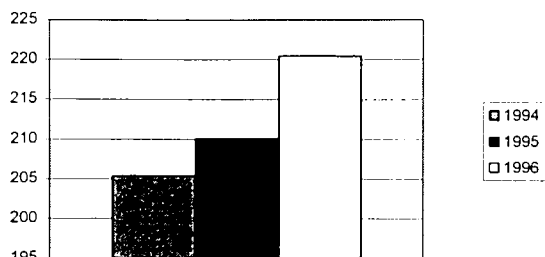

Gas/diesel oil

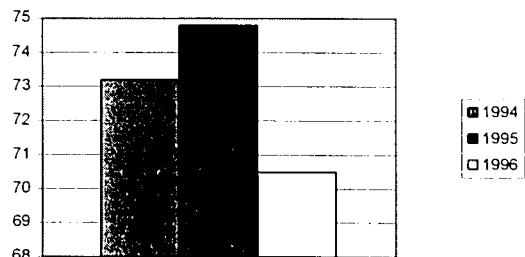

Residual fuel oil

KLIMATISCHE BEDINGUNGEN

CLIMATIC CONDITIONS

CONDITIONS CLIMATIQUES

Gradtage		Degree-Days									Degres-Jours	
Heizperiode Heating period Periode de chauffe	Jahr Year Annee	JAN	FEV	MAR	AVR	MAI	JUN	JUL	AUG	SEPT	DEC	Total
BELGIQUE	1994	401	422	312	271	166	244	222	383	2423		
	1995	434	315	382	268	90	112	327	532	2461		
	1996	493	484	439	232	227	219	:	533	:		
	1997	:	:	:	:	:	:	:	:	:		
DANMARK	1994	484	541	459	319	227	313	350	433	3128		
	1995	548	417	466	363	241	210	434	605	3286		
	1996	611	607	568	350	280	258	:	580	:		
	1997	:	:	:	:	:	:	:	:	:		
B. R. DEUTSCHLAND	1994	441	481	331	278	140	296	292	415	2677		
	1995	521	347	432	263	146	159	424	592	2888		
	1996	624	557	493	262	202	250	:	:	:		
	1997	:	:	:	:	:	:	:	:	:		
ELLAS	1994	271	264	204	51	21	0	171	304	1288		
	1995	320	219	226	116	0	41	229	221	1375		
	1996	327	290	304	149	0	56	:	:	:		
	1997	:	:	:	:	:	:	:	:	:		
ESPANA	1994	324	254	:	132	20	43	158	297	:		
	1995	300	208	198	100	7	12	141	249	1218		
	1996	257	297	218	91	:	60	:	281	:		
	1997	:	:	:	:	:	:	:	:	:		
FRANCE	1994	403	364	252	268	98	191	230	360	2171		
	1995	421	288	357	236	84	79	327	456	2253		
	1996	432	449	375	218	154	196	:	:	:		
	1997	:	:	:	:	:	:	:	:	:		
IRELAND	1994	383	376	315	:	:	247	236	342	:		
	1995	391	321	381	278	224	169	290	401	2460		
	1996	355	408	382	283	:	205	:	400	:		
	1997	:	:	:	:	:	:	:	:	:		
ITALIE	1994	323	310	181	146	0	64	170	315	1512		
	1995	388	268	269	161	24	50	242	311	1716		
	1996	324	347	279	111	0	65	:	333	:		
	1997	:	:	:	:	:	:	:	:	:		
LUXEMBOURG	1994	475	461	342	302	174	277	288	434	2757		
	1995	511	374	443	280	92	171	405	563	2841		
	1996	587	539	473	260	230	264	:	595	:		
	1997	:	:	:	:	:	:	:	:	:		
NEDERLAND	1994	391	463	342	299	186	256	237	377	2554		
	1995	432	320	387	279	155	140	323	560	2620		
	1996	577	518	470	277	243	210	:	528	:		
	1997	:	:	:	:	:	:	:	:	:		
PORTUGAL	1994	283	241	93	127	56	40	112	210	1164		
	1995	243	174	147	63	17	16	112	196	971		
	1996	219	263	180	75	74	58	:	225	:		
	1997	:	:	:	:	:	:	:	:	:		
UNITED KINGDOM	1994	401	411	335	308	233	248	233	361	2534		
	1995	412	328	394	274	198	158	301	:	:		
	1996	403	440	413	288	278	202	:	443	:		
	1997	:	:	:	:	:	:	:	:	:		

Die monatlichen Gradtage (Mass der Intensitaet der in dem betreffenden Monat herrschenden Kaelte) werden aufgrund der fuer einen Zeitraum von normalerweise 10 Tagen erstellten meteorologischen Daten errechnet, die fuer die landwirtschaftlichen Vorausschaetzungen (AGROMET) verwendet werden. Die Gradtage fuer einen Zeitraum berechnen sich wie folgt:

$$(18 \text{ C} - T_m) \times t \quad \text{wenn } T_m \text{ niedriger oder gleich } 15 \text{ C (Temperaturschwelle, an der die Heizung anspringt) ist;}$$

ihre Wert ist gleich Null wenn T_m groesser ist als 15 C

Dabei seien T_m die mittlere Temperatur und t die Anzahl der Tage des betreffenden Zeitraums. Der dritte Zeitraum eines Monats umfasst 8, 9, 10 oder 11 Tage, um mit dem Kalendermonat abzuschliessen. Die Angaben der Tabelle stellen Durchschnittswerte einer Auswahl von Wetterstationen dar.

The monthly degree-days (a measure of the severity of the cold during the month) are computed from the meteorological data for periods of normally ten days used for agricultural forecasts (AGROMET). The degree-days for a period are equal to:

$$(18 \text{ C} - T_m) \times d \quad \text{if } T_m \text{ is lower than or equal to } 15 \text{ C (heating threshold)}$$

and are nil if T_m is greater than 15 C

where T_m and d are the mean temperature and the number of days of the period respectively. The third period of a month contains 8, 9, 10 or 11 days in order to coincide with the calendar month. The data in the table are the averages of a selection of meteorological stations.

Les degres-jours mensuels (expression de l'importance du froid au cours du mois) sont calcules a partir des donnees meteorologiques decadaires utilisees pour les previsions agricoles (AGROMET). Les degres-jours d'une decade sont egaux a:

$$(18 \text{ C} - T_m) \times j \quad \text{si } T_m \text{ est inferieur ou egal a } 15 \text{ C (seuil de declenchement du chauffage)}$$

et sont nuls si T_m est superieur a 15 C

ou T_m et j sont respectivement la temperature moyenne et le nombre de jours de la decade. La troisieme decade d'un mois comporte 8, 9, 10 ou 11 jours de maniere a coincider avec le mois calendaire. Les donnees du tableau sont les moyennes sur une selection de stations meteorologiques.

KLIMATISCHE BEDINGUNGEN

CLIMATIC CONDITIONS

CONDITIONS CLIMATIQUES

Durchschnittliche Gradtage

Mean Degree-Days

Degres-Jours moyens

Heizperiode Heating period Periode de chauffe	Anz. Jahr No Year Nbr Annee	JAN	FEV	MAR	AVR	MAI	OCT	NOV	DEC	Total
BELGIQUE	39	464	417	349	240	111	262	388	519	2753
DANMARK	28	545	499	483	365	207	273	394	500	3270
B. R. DEUTSCHLAND	38	548	482	427	304	167	266	410	509	3117
ELLAS	24	343	276	227	108	3	40	169	288	1458
ESPANA	9	343	263	198	146	27	64	199	300	1543
FRANCE	19	455	407	348	251	122	204	343	431	2565
IRELAND	26	376	351	346	294	226	221	306	357	2480
ITALIE	26	392	322	268	169	38	79	249	366	1887
LUXEMBOURG	26	540	475	423	319	175	283	427	509	3154
NEDERLAND	26	474	435	404	316	184	231	348	438	2834
PORTUGAL	9	287	221	163	135	32	59	148	230	1278
UNITED KINGDOM	27	431	401	384	313	222	245	350	407	2757

Die mittleren Gradtage wurden fuer die verfuegbaren Jahre entsprechend den Informationen errechnet, die in der Datenbank AGROMET fuer meteorologische Daten verfuegbar sind.

The mean degree-days have been computed depending on the available years in the meteorological data base AGROMET.

Les degres-jours moyens ont ete calcules en fonction des annees disponibles dans la base de donnees meteorologiques AGROMET.

DURCHSCHNITTliche EINFUHRWERTE
(CIF) (WELT)

AVERAGE IMPORT (CIF)
VALUES FROM WORLD
ECU/T

VALEUR MOYENNE (CAF) A L'IMPORTATION
TOUTES ORIGINES



KOKSKOHLE

	B/L	DK	D	GR	E	F	IRL	I	NL	OS	PO	FIN	S	UK
COKING COAL														
1996 JAN	45.19	:	54.16	:	47.47	50.67	:	47.78	40.65	:		51.01	48.26	45.93
FEV	51.28	:	53.77	:	47.64	52.62	:	46.39	44.02	:		52.07	48.23	46.89
MAR	41.09	:	54.63	:	49.06	52.49	:	47.02	43.93	:		51.39	49.08	46.10
AVR	49.69	:	51.32	:	47.93	46.77	:	46.67	44.01	:		53.36	49.36	46.59
1997 JAN	44.87	:	55.05	:	49.36	46.31	:	49.49	:	:		52.86	49.03	52.57
FEV	47.14	:	54.36	:	51.21	47.70	:	47.03	:	:		50.93	:	52.50
MAR	52.45	:	:	:	:	50.47	:	49.52	:	:		56.91	51.05	51.42
AVR	46.73	:	:	:	:	:	:	52.06	:	:		54.04	:	54.52

CHARBON A COKE

KRAFTWERKSKOHLE

	B/L	DK	D	GR	E	F	IRL	I	NL	OS	PO	FIN	S	UK
STEAM COAL														
1996 JAN	34.12	29.62	36.74	35.53	33.76	37.09	44.74	38.95	32.76	53.88		32.55	39.45	38.96
FEV	36.66	30.76	38.65	33.38	35.42	39.15	43.51	40.21	31.77	55.18		32.98	42.07	37.08
MAR	39.13	31.52	35.82	36.47	29.03	35.48	47.35	37.57	32.20	53.80		35.09	42.65	38.48
AVR	38.67	30.64	35.75	38.06	32.31	35.81	46.39	37.34	31.15	49.43		35.72	43.15	37.45
1997 JAN	38.08	30.48	35.34	:	29.61	37.43	41.43	39.84	:	:		32.69	45.00	36.57
FEV	41.58	33.74	36.20	:	30.62	40.23	42.09	38.54	:	:		34.47	44.19	38.12
MAR	44.10	34.75	:	:	:	37.97	46.66	40.98	:	:		35.67	43.45	37.74
AVR	46.60	34.28	:	:	:	:	42.04	41.32	:	:		36.96	:	39.02

CHARBON VAPEUR

ROHÖL

	B/L	DK	D	GR	E	F	IRL	I	NL	OS	PO	FIN	S	UK
CRUDE OIL														
1996 JAN	107.73	106.65	107.15	92.22	100.66	103.41	109.34	105.51	102.61	114.30	102.07	106.17	105.16	104.08
FEV	106.23	108.75	107.30	90.14	105.87	104.42	111.39	101.94	115.08	118.28	102.39	110.48	98.03	106.55
MAR	102.70	114.37	116.56	110.80	108.49	111.00	123.84	110.63	115.12	112.92	109.98	115.12	117.07	109.25
AVR	124.39	126.35	123.39	115.04	116.15	120.69	139.53	122.40	120.46	124.80	115.69	128.97	122.52	121.16
1997 JAN	143.14	152.06	144.36	:	135.86	141.97	145.85	141.26	:	:	136.32	143.76	139.60	139.11
FEV	138.52	151.59	137.72	:	133.91	135.91	142.72	135.89	:	:	138.10	131.48	132.37	137.71
MAR	112.99	144.31	:	:	:	128.33	130.44	123.88	:	:	116.93	117.71	116.56	129.56
AVR	96.60	138.81	:	:	:	:	118.47	115.47	:	:	105.27	113.58	:	123.09

PETROLE BRUT

MOTORENBENZIN

	B/L	DK	D	GR	E	F	IRL	I	NL	OS	PO	FIN	S	UK
MOTOR SPIRIT														
1996 JAN	:	:	122.74	:	:	:	:	:	:	150.26		185.80	:	133.39
FEV	:	:	136.19	:	:	125.95	:	:	155.83	150.26		158.53	:	133.24
MAR	:	:	144.37	:	:	:	:	:	155.51	159.67		174.29	:	144.43
AVR	:	:	135.92	:	:	:	:	:	:	175.84		196.20	:	:
1997 JAN	132.22	:	174.39	:	:	:	:	:	:	:		:	:	183.65
FEV	:	:	175.48	:	:	:	:	:	:	:		:	:	184.23
MAR	:	:	:	:	:	:	:	164.55	:	:		:	:	:
AVR	:	:	:	:	:	:	:	:	:	:		:	:	185.16

ESSENCE MOTEUR

LEICHTES HEIZÖL

1996 JAN	151.61
FEV	139.15
MAR	:
AVR	:
1997 JAN	:
FEV	:
MAR	:
AVR	:

129.23	135.65	141.97	146.44	130.13	:	148.58	129.78	145.16	109.01	136.25	154.75
133.36	132.22	130.41	132.85	129.86	:	137.64	143.21	146.80	118.72	146.71	150.01
134.28	141.67	143.97	146.04	148.33	:	148.34	142.84	154.38	124.87	154.39	144.74
146.80	149.62	148.90	157.95	146.56	:	162.52	146.50	160.25	121.82	158.30	:
156.81	:	:	:	:	:	:	:	:	116.62	:	:
148.57	:	:	:	158.39	:	:	:	:	119.05	:	:
:	:	:	:	:	:	:	:	:	117.28	:	:
145.64	:	:	:	:	:	:	:	:	:	:	:

LIGHT FUEL OILS

130.13	:	148.58	129.78	145.16	109.01	136.25	154.75
137.64	:	137.64	143.21	146.80	118.72	146.71	150.01
148.33	:	148.34	142.84	154.38	124.87	154.39	144.74
146.56	:	162.52	146.50	160.25	121.82	158.30	:
:	:	:	:	:	116.62	:	:
158.39	:	:	:	:	119.05	:	:
:	:	:	:	:	117.28	:	:
:	:	:	:	:	:	:	:

FUEL- OIL LEGER

109.01	136.25	154.75
118.72	146.71	150.01
124.87	154.39	144.74
121.82	158.30	:
116.62	:	:
119.05	:	:
117.28	:	:
:	:	:

SCHWERES HEIZÖL

1996 JAN	85.36
FEV	88.16
MAR	93.70
AVR	102.18
1997 JAN	90.80
FEV	91.91
MAR	89.01
AVR	88.06

84.97	90.73	:	:	89.28	:	98.29	73.33	78.05	86.18	82.32	90.58
79.80	74.41	84.46	:	103.58	:	94.96	73.18	78.73	85.04	103.72	96.98
84.04	90.78	:	:	99.85	:	95.79	73.10	79.49	87.02	87.59	91.28
98.04	101.06	:	89.84	100.84	:	100.10	90.15	75.46	94.03	85.73	102.53
94.36	111.57	:	:	109.25	:	113.49	:	:	87.50	:	114.07
85.04	108.54	:	:	113.82	:	106.72	:	:	82.13	92.46	103.74
78.35	:	:	:	96.19	:	95.76	:	:	79.05	78.28	98.55
76.55	:	:	:	:	83.80	94.05	:	:	75.81	:	94.32

HEAVY FUELOILS

89.28	:	98.29	73.33	78.05	86.18	82.32	90.58
103.58	:	94.96	73.18	78.73	85.04	103.72	96.98
99.85	:	95.79	73.10	79.49	87.02	87.59	91.28
100.84	:	100.10	90.15	75.46	94.03	85.73	102.53
109.25	:	113.49	:	:	87.50	:	114.07
113.82	:	106.72	:	:	82.13	92.46	103.74
96.19	:	95.76	:	:	79.05	78.28	98.55
:	83.80	94.05	:	:	75.81	:	94.32

FUEL- OIL LOURD

86.18	82.32	90.58
85.04	103.72	96.98
87.02	87.59	91.28
94.03	85.73	102.53
87.50	:	114.07
82.13	92.46	103.74
79.05	78.28	98.55
75.81	:	94.32

TANKERFRACHTRATEN

EINZELREISEN MIT SCHMUTZIGER LADUNG NACH EUROPA

DWCT = Deadweight cargo tonnes

N = Anzahl der Reisen

W = Worldscale

OILTANKER FREIGHT RATES

SINGLE DIRTY VOYAGE FIXTURES TO EUROPE

DWCT = Deadweight cargo tonnes

N = Number of voyage

W = Worldscale

TAUX DE FRETS PETROLIERS

VOYAGES SIMPLES PRODUITS NOIRS VERS EUROPE

DWCT = Deadweight cargo tonnes

N = Nombre de voyages

W = Worldscale

eurostat	ARABIAN GULF - EUROPE 15			CARIBBEAN - EUROPE 15			WEST AFRICA - EUROPE 15			MEDITERRANEAN - EUROPE 15			INTRA MEDITERRANEAN		
	DWCT	N	W	DWCT	N	W	DWCT	N	W	DWCT	N	W	DWCT	N	W
96-JAN	:	10	53.20	:	5	124.50	:	14	93.70	:	62	141.30	:	116	146.30
96-FEV	:	2	53.70	:	8	101.70	:	11	103.60	:	65	152.00	:	90	160.30
96-MAR	:	14	53.80	:	6	145.80	:	18	86.00	:	63	145.90	:	97	148.40
96-AVR	:	3	43.80	:	6	127.50	:	7	89.30	:	63	155.70	:	111	143.20
97-JAN	1498000	5	51.00	433000	5	112.60	1610000	13	89.23	2650000	23	112.39	8510000	91	117.95
97-FEV	1735000	6	50.38	375000	6	123.83	1605000	13	93.15	3233000	26	107.77	6713000	83	129.24
97-MAR	2167000	7	53.61	902000	9	108.06	1792000	12	98.73	2948000	26	112.20	7517000	93	126.78
97-AVR	590000	2	47.50	492000	6	136.67	762000	6	96.29	3114000	26	111.27	8708000	107	128.66

ES Clasificación de las publicaciones de Eurostat	
TEMA	
0	Diversos (rosa)
1	Estadísticas generales (azul oscuro)
2	Economía y finanzas (violeta)
3	Población y condiciones sociales (amarillo)
4	Energía e industria (azul claro)
5	Agricultura, silvicultura y pesca (verde)
6	Comercio exterior (rojo)
7	Comercio, servicios y transportes (naranja)
8	Medio ambiente (turquesa)
9	Investigación y desarrollo (marrón)
SERIE	
A	Anuarios y estadísticas anuales
B	Estadísticas coyunturales
C	Cuentas y encuestas
D	Estudios e investigación
E	Métodos
F	Estadísticas breves

GR Ταξινόμηση των δημοσιεύσεων της Eurostat	
ΘΕΜΑ	
0	Διαφορα (ροζ)
1	Γενικές στατιστικές (βαθυ μπλε)
2	Οικονομία και δημοσιονομικά (βιολετί)
3	Πληθυσμός και κοινωνικές συνθήκες (κιτρινο)
4	Ενεργεια και βιομηχανία (μπλε)
5	Γεωργία, δάση και αλιεία (πρασίνο)
6	Εξωτερικό εμπόριο (κόκκινο)
7	Εμπόριο, υπηρεσίες και μεταφορές (πορτοκαλί)
8	Περιβάλλον (τουρκουαζ)
9	Ερευνα και ανάπτυξη (καφέ)
ΣΕΙΡΑ	
A	Επετηρίδες και ετήσιες στατιστικές
B	Συγκριτικές στατιστικές
C	Λογαριασμοί και έρευνες
D	Μελέτες και έρευνα
E	Μεθοδοί
F	Στατιστικές εν συντομία

IT Classificazione delle pubblicazioni dell'Eurostat	
TEMA	
0	Diverse (rosa)
1	Statistiche generali (blu)
2	Economia e finanze (viola)
3	Popolazione e condizioni sociali (giallo)
4	Energia e industria (azzurro)
5	Agricoltura, foreste e pesca (verde)
6	Commercio estero (rosso)
7	Commercio, servizi e trasporti (arancione)
8	Ambiente (turchese)
9	Ricerca e sviluppo (marrone)
SERIE	
A	Annuari e statistiche annuali
B	Statistiche sulla congiuntura
C	Conti e indagini
D	Studi e ricerche
E	Metodi
F	Statistiche in breve

FI Eurostatin julkaisuluokitus	
Aihe	
0	Sekalaista (vaaleanpunainen)
1	Yleiset tilastot (yönsininen)
2	Talous ja rahoitus (violetti)
3	Väestö- ja sosiaalitilastot (keltainen)
4	Energia ja teollisuus (sininen)
5	Maa- ja metsätalous, kalastus (vihreä)
6	Ulkomaankauppa (punainen)
7	Kauppa, palvelut ja liikenne (oranssi)
8	Ympäristö (turkoosi)
9	Tutkimus ja kehitys (ruskea)
SARJA	
A	Vuosikirjat ja vuositilastot
B	Suhdannetilastot
C	Laskennat ja kyselytutkimukset
D	Tutkimukset
E	Menetelmät
F	Tilastokatsaukset

DA Klassifikation af Eurostats publikationer	
EMNE	
0	Diverse (rosa)
1	Almene statistikker (mørkeblå)
2	Økonomi og finanser (violett)
3	Befolkning og sociale forhold (gul)
4	Energi og industri (blå)
5	Landbrug, skovbrug og fiskeri (grøn)
6	Udenrigshandel (rød)
7	Handel, tjenesteydelser og transport (orange)
8	Miljø (turkis)
9	Forskning og udvikling (brun)
SERIE	
A	Årbøger og årlige statistikker
B	Konjunkturstatistikker
C	Tællinger og rundspørger
D	Undersøgelser og forskning
E	Metoder
F	Statistikoversigter

EN Classification of Eurostat publications	
THEME	
0	Miscellaneous (pink)
1	General statistics (midnight blue)
2	Economy and finance (violet)
3	Population and social conditions (yellow)
4	Energy and industry (blue)
5	Agriculture, forestry and fisheries (green)
6	External trade (red)
7	Distributive trades, services and transport (orange)
8	Environment (turquoise)
9	Research and development (brown)
SERIES	
A	Yearbooks and yearly statistics
B	Short-term statistics
C	Accounts and surveys
D	Studies and research
E	Methods
F	Statistics in focus

NL Classificatie van de publicaties van Eurostat	
ONDERWERP	
0	Diverse (roze)
1	Algemene statistiek (donkerblauw)
2	Economie en financiën (paars)
3	Bevolking en sociale voorwaarden (geel)
4	Energie en industrie (blauw)
5	Landbouw, bosbouw en visserij (groen)
6	Buitenlandse handel (rood)
7	Handel, diensten en vervoer (oranje)
8	Milieu (turkocis)
9	Onderzoek en ontwikkeling (bruin)
SERIE	
A	Jaarboeken en jaarstatistieken
B	Conjunctuurstatistieken
C	Rekeningen en enquêtes
D	Studies en onderzoeken
E	Methoden
F	Statistieken in het kort

SV Klassifikation av Eurostats publikationer	
ÄMNE	
0	Diverse (rosa)
1	Allmän statistik (mörkblå)
2	Ekonomi och finans (lila)
3	Befolkning och sociala förhållanden (gul)
4	Energi och industri (blå)
5	Jordbruk, skogsbruk och fiske (grön)
6	Utrikeshandel (röd)
7	Handel, tjänster och transport (orange)
8	Miljö (turkos)
9	Forskning och utveckling (brun)
SERIE	
A	Årsböcker och årlig statistik
B	Konjunkturstatistik
C	Redogörelser och enkäter
D	Undersökningar och forskning
E	Metoder
F	Statistikoversikter

DE Gliederung der Veröffentlichungen von Eurostat	
THEMENKREIS	
0	Verschiedenes (rosa)
1	Allgemeine Statistik (dunkelblau)
2	Wirtschaft und Finanzen (violett)
3	Bevölkerung und soziale Bedingungen (gelb)
4	Energie und Industrie (blau)
5	Land- und Forstwirtschaft, Fischerei (grün)
6	Außenhandel (rot)
7	Handel, Dienstleistungen und Verkehr (orange)
8	Umwelt (türkis)
9	Forschung und Entwicklung (braun)
REIHE	
A	Jahrbücher und jährliche Statistiken
B	Konjunkturstatistiken
C	Konten und Erhebungen
D	Studien und Forschungsergebnisse
E	Methoden
F	Statistik kurzgefaßt

FR Classification des publications d'Eurostat	
THÈME	
0	Divers (rose)
1	Statistiques générales (bleu nuit)
2	Économie et finances (violett)
3	Population et conditions sociales (jaune)
4	Énergie et industrie (bleu)
5	Agriculture, sylviculture et pêche (vert)
6	Commerce extérieur (rouge)
7	Commerce, services et transports (orange)
8	Environnement (turquoise)
9	Recherche et développement (brun)
SÉRIE	
A	Annuaire et statistiques annuelles
B	Statistiques conjoncturelles
C	Comptes et enquêtes
D	Études et recherche
E	Méthodes
F	Statistiques en bref

PT Classificação das publicações do Eurostat	
TEMA	
0	Diversos (rosa)
1	Estatísticas gerais (azul-escuro)
2	Economia e finanças (violeta)
3	População e condições sociais (amarelo)
4	Energia e indústria (azul)
5	Agricultura, silvicultura e pesca (verde)
6	Comércio externo (vermelho)
7	Comércio, serviços e transportes (laranja)
8	Ambiente (turquesa)
9	Investigação e desenvolvimento (castanho)
SÉRIE	
A	Anuários e estatísticas anuais
B	Estatísticas conjunturais
C	Contas e inqueritos
D	Estudos e investigação
E	Métodos
F	Estatísticas breves

BELGIQUE BELGIE

Moniteur belge/Belgisch Staatsblad

Rue de Louvain 40-42
Leuvenseweg 40-42
B-1000 Bruxelles/Brussel
Tel. (32-2) 552 22 11
Fax (32-2) 511 01 84

Jean De Lannoy

Avenue du Roi 202
Koningslaan 202
B-1060 Bruxelles/Brussel
Tel: (32-2) 538 51 69
Fax (32-2) 538 08 41
E-mail: jean.de.lannoy@infoboard.be

Librairie européenne/Europese Boekhandel

Rue de la Loi 244
Wetstraat 244
B-1040 Bruxelles/Brussel
Tel. (32-2) 295 26 39
Fax (32-2) 735 08 60

DANMARK

J. H. Schultz Information A/S

Herstedvang 10-12
DK-2620 Albertslund
Tlf. (45) 43 63 23 00
Fax (45) 43 63 19 69
E-mail: schultz@schultz.dk
URL: www.schultz.dk

DEUTSCHLAND

Bundesanzeiger Verlag

Breite Straße 78-80
Postfach 10 05 34
D-50667 Köln
Tel. (49-221) 20 29-0
Fax (49-221) 20 29 278

GREECE ΕΛΛΑΔΑ

G.C. Eleftheroudakis SA

International Bookstore
Panepistimiou 17
GR-105 64 Athens
Tel. (30-1) 331 41 80 1 2 3
Fax (30-1) 323 98 21
E-mail: elebooks@netor.gr

ESPAÑA

Mundi Prensa Libros, SA

Castello, 37
E-28001 Madrid
Tel. (34-1) 431 33 99 431 32 22
Fax (34-1) 575 39 98
E-mail: mundiprensa@tsai.es
URL: www.tsai.es/mprensa

Boletín Oficial del Estado

Trafalgar, 27-29
E-28071 Madrid
Tel. (34-1) 538 22 95 (Libros)
384 17 15 (Suscripciones)
Fax (34-1) 538 23 49 (Libros)
384 17 14 (Suscripciones)
URL: www.boe.es

Mundi Prensa Barcelona

Consell de Cent, 391
E-08009 Barcelona
Tel. (34-3) 488 34 92
Fax (34-3) 487 76 59

FRANCE

Journal officiel

Service des publications des CE
26, rue Desaix
F-75727 Paris Cedex 15
Tel. (33-1) 40 58 77 01/31
Fax (33-1) 40 58 77 00

IRELAND

Government Supplies Agency

Publications Section
4-5 Harcourt Road
Dublin 2
Tel. (353-1) 661 31 11
Fax (353-1) 475 27 60

ITALIA

Licosa SpA

Via Duca di Calabria, 1/1
Casella postale 552
I-50125 Firenze
Tel. (39-55) 64 54 15
Fax (39-55) 64 12 57
E-mail: licosa@fbcc.it
URL: ic382.cilea.it/Virtual_Library/bibliotvetrina/licosa/t1.htm

GRAND-DUCHE DE LUXEMBOURG

Messageries du livre Sari

5, rue Raiffeisen
L-2411 Luxembourg
Tel. (352) 40 10 20
Fax (352) 490 661
E-mail: mdl@pt.lu

Abonnements:

Messageries Paul Kraus

11, rue Christophe Plantin
L-2339 Luxembourg
Tel. (352) 499 88 88
Fax (352) 499 888 444
E-mail: mpk@pt.lu
URL: www.mpk.lu

NEDERLAND

SDU Servicecentrum Uitgevers

Christoffel Plantijnstraat 2
Postbus 20014
2500 EA 's-Gravenhage
Tel. (31-70) 378 98 80
Fax (31-70) 378 97 83
E-mail: sdu@sdu.nl
URL: www.sdu.nl

ÖSTERREICH

**Manz'sche Verlags- und Universitäts-
buchhandlung GmbH**

Siebenbrunnengasse 21
Postfach 1
A-1050 Wien
Tel. (43-1) 53 161 334 340
Fax (43-1) 53 161 339
E-mail: austlieferung@manz.co.at
URL: www.austria.EU.net/81 manz

PORTUGAL

Imprensa Nacional-Casa da Moeda, EP

Rua Marquês de Sá da Bandeira, 16 A
P-1050 Lisboa Codex
Tel. (351-1) 353 03 99
Fax (351-1) 353 02 94/384 01 32

Distribuidora de Livros Bertrand Ld.†

Rua das Terras dos Vales, 4 A
Apartado 60037
P-2701 Amadora Codex
Tel. (351-1) 495 90 50/495 87 87
Fax (351-1) 496 02 55

SUOMI/FINLAND

Akateeminen Kirjakauppa /

Akademiska Bokhandeln
Pohjoisesplanadi 39
Norra esplanaden 39
PL PB 128
FIN-00101 Helsinki/Helsingfors
Tel. (358-9) 121 41
Fax (358-9) 121 44 35
E-mail: akat/aus@stockmann.mailnet.fi
URL: booknet.cuitnet.fi/aka/index.htm

SVERIGE

BTJ AB

Traktorvägen 11
PO Box 200
S-22100 Lund
Tel. (46-46) 18 00 00
Fax (46-46) 18 01 25
E-mail: btj_tc@mail.btj.se
URL: www.btj.se/media/eu

UNITED KINGDOM

**The Stationery Office Ltd
(Agency Section)**

51, Nine Elms Lane
London SW8 5DR
Tel. (44-171) 873 9090
Fax (44-171) 873 8463
URL: www.the-stationery-office.co.uk

ICELAND

Bokabud Larusar Blöndal

Skólavörðustíg, 2
IS-101 Reykjavík
Tel. (354) 55 15 650
Fax (354) 55 25 560

NORGE

NIC Info A/S

Ostenjoveien 18
Boks 6512 Etterstad
N-0606 Oslo
Tel. (47-22) 97 45 00
Fax (47-22) 97 45 45

SCHWEIZ/SUISSE/SVIZZERA

OSEC

Stampfenbachstraße 85
CH-8035 Zürich
Tel. (41-1) 365 53 15
Fax (41-1) 365 54 11
E-mail: urs.leimbacher@ecs.osec.inet.ch
URL: www.osec.ch

ČESKÁ REPUBLIKA

NIS CR - prodejná

Konviktská 5
CZ-113 57 Praha 1
Tel. (42-2) 24 22 94 33
Fax (42-2) 24 22 94 33
E-mail: nkposp@dec.nis.cz
URL: www.nis.cz

CYPRUS

Cyprus Chamber Of Commerce & Industry

38, Grivas Digenis Ave
Mail orders:
PO Box 1455
CY-1509 Nicosia
Tel. (357-2) 44 95 00/46 23 12
Fax (357-2) 361 044
E-mail: cy1691_eic_cyprus@vans.infonet.com

MAGYARORSZÁG

Euro Info Service

Európa Haz
Margitsziget
PO Box 475
H-1396 Budapest 62
Tel. (36-1) 11 16 061 11 16 216
Fax (36-1) 302 50 35
E-mail: euroinfo@mail.matax.hu
URL: www.euroinfo.hu/index.htm

MALTA

Miller Distributors Ltd

Malta International Airport
PO Box 25
LQA 05 Malta
Tel. (356) 66 44 88
Fax (356) 67 67 99

POLSKA

Ars Polona

Krakowskie Przedmiescie 7
Skr. pocztowa 1C01
PL-00-950 Warszawa
Tel. (48-2) 26 12 01
Fax (48-2) 26 62 40

TÜRKIYE

Dünya Infotel A.S.

Istiklal Cad. No: -69
TR-80050 Tunel-Istanbul
Tel. (90-212) 251 91 96
(90-312) 427 02 10
Fax (90-212) 251 91 97

BĂLGARIJA

Europress-Euromedia Ltd

59, Bld Vitosha
BG-1000 Sofia
Tel. (359-2) 80 46 41
Fax (359-2) 80 45 41

HRVATSKA

Mediatrade Ltd

Pavla Hatza 1
HR-10000 Zagreb
Tel. (385-1) 43 03 92
Fax (385-1) 44 40 59

ROMÂNIA

Euromedia

Str. G-ral Berthelot Nr 41
RO-70749 Bucuresti
Tel. (40-1) 210 44 01/614 06 64
Fax (40-1) 210 44 01/312 96 46

SLOVAKIA

Slovenska Technická Kniznica

Námestie slobody 19
SLO-81223 Bratislava 1
Tel. (42-7) 53 18 364
Fax (42-7) 53 18 364
E-mail: europ@tbb1.sltk.stuba.sk

SLOVENIA

Gospodarski Vestnik

Zalozniska skupina d.d.
Dunajska cesta 5
SI-1000 Ljubljana
Tel. (386) 61 133 03 54
Fax (386) 61 133 91 28
E-mail: belic@gvestnik.si
URL: www.gvestnik.si

ISRAEL

R.O.Y. International

17, Shimon Hatarssi Street
PO Box 13056
61130 Tel Aviv
Tel. (972-3) 546 14 23
Fax (972-3) 546 14 42
E-mail: royil@netvision.net.il

Sub-agent for the Palestinian Authority:

Index Information Services

PO Box 19502
Jerusalem
Tel. (972-2) 27 16 34
Fax (972-2) 27 12 19

RUSSIA

CCEC

60-letiya Oktyabrya Av. 9
117312 Moscow
Tel. (095) 135 52 27
Fax (095) 135 52 27

AUSTRALIA

Hunter Publications

PO Box 404
3167 Abbotsford, Victoria
Tel. (61-3) 9417 53 61
Fax (61-3) 9419 71 54

CANADA

Uniquement abonnements
Subscriptions only:

Renouf Publishing Co. Ltd

1294 Algoma Road
K1B 3W8 Ottawa, Ontario
Tel. (1-613) 741 73 33
Fax (1-613) 741 54 39
E-mail: renouf@fox.nstn.ca
URL: fox.NSTN.Ca -renouf

EGYPT

The Middle East Observer

41, Sherif Street
Cairo
Tel. (20-2) 39 39 732
Fax (20-2) 39 39 732

JAPAN

PSI-Japan

Asahi Sanbancho Plaza #206
7-1 Sanbancho, Chiyoda-ku
Tokyo 102
Tel. (81-3) 3234 69 21
Fax (81-3) 3234 69 15
E-mail: psijapan@gol.com
URL: www.psi-japan.com

SOUTH AFRICA

Safto

5th Floor Export House,
CNR Maude & West Streets
PO Box 782 706
2146 Sandton
Tel. (27-11) 883 37 37
Fax (27-11) 883 65 69

UNITED STATES OF AMERICA

Bernan Associates

4611-F Assembly Drive
MD20706 Lanham
Tel. (301) 459 2255 (toll free telephone)
Fax (800) 865 3450 (toll free fax)
E-mail: query@bernan.com
URL: www.bernan.com

MEXICO

Mundi-Prensa Mexico, SA de CV

Rio Pánuco, 141
Delegación Cuauhtémoc
ME-06500 Mexico DF
Tel. (52-5) 553 56 58/60
Fax (52-5) 514 67 99
E-mail: 104164.23compuserve.com

RÉPUBLIQUE DE CORÉE

Kyowa Book Company

1 F1, Phung Hwa Bldg
411-2 Hap Jeong Dong, Mapo Ku
121-220 Seoul
Tel. (82-2) 322 6780/1
Fax (82-2) 322 6782
E-mail: kyowa2@ktnet.co.kr

**ANDERE LÄNDER/OTHER COUNTRIES/
AUTRES PAYS**

Bitte wenden Sie sich an ein Büro Ihrer
Wahl / Please contact the sales office of
your choice / Veuillez vous adresser au
bureau de vente de votre choix

Preis in Luxemburg (ohne MwSt.) Price (excluding VAT) in Luxembourg Prix au Luxembourg (TVA exclue):
Einzelpreis Single copy Prix par numéro **ECU 11** Abonnement Subscription **ECU 96**



AMT FÜR AMTLICHE VERÖFFENTLICHUNGEN
DER EUROPÄISCHEN GEMEINSCHAFTEN
OFFICE FOR OFFICIAL PUBLICATIONS
OF THE EUROPEAN COMMUNITIES
OFFICE DES PUBLICATIONS OFFICIELLES
DES COMMUNAUTÉS EUROPÉENNES

L-2985 Luxembourg

CA-BX-97-007-3A-C