



**ENERGIE**  
Monatliche Statistiken

**ENERGY**  
Monthly statistics

**ÉNERGIE**  
Statistiques mensuelles

1 □ 1998

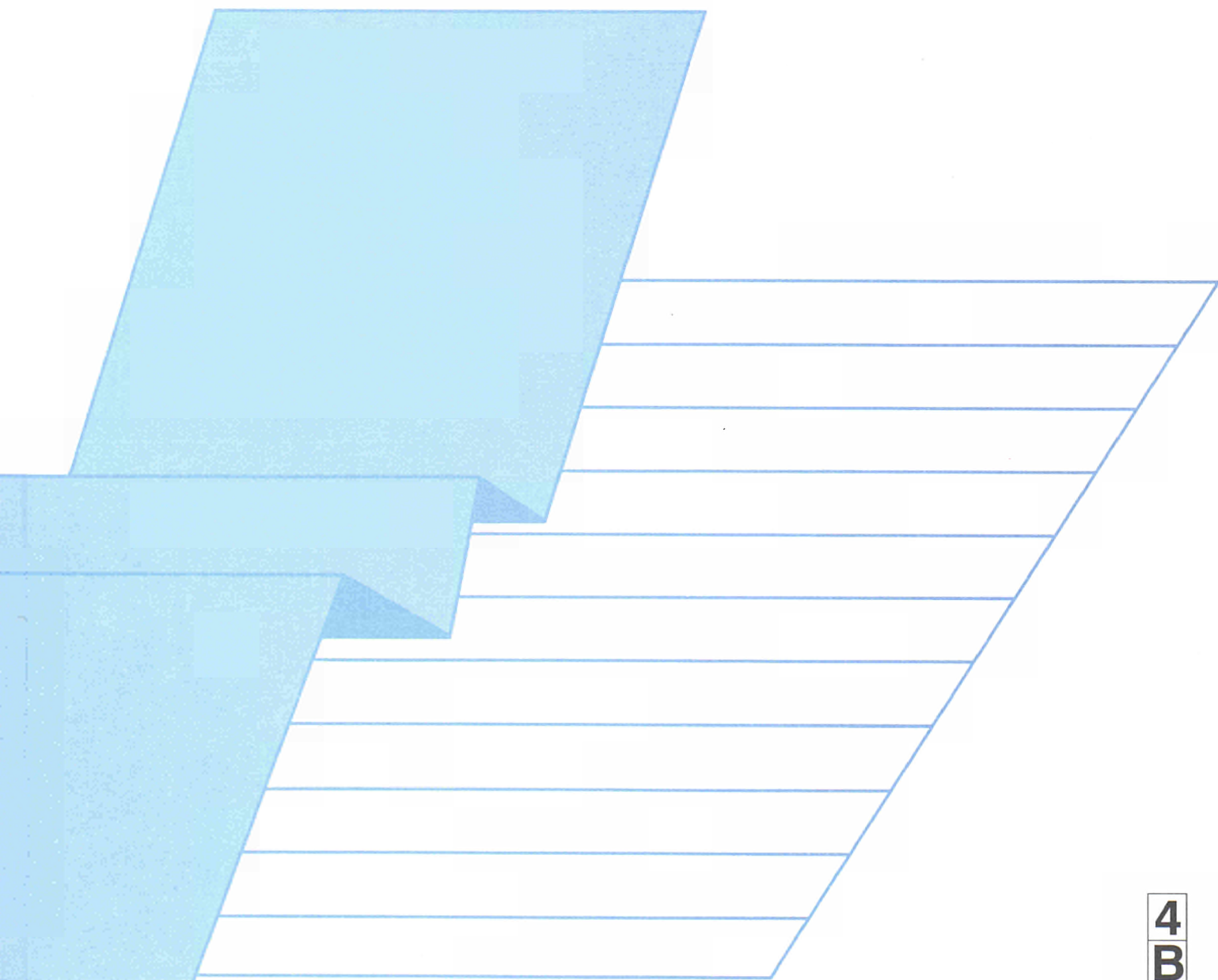



STATISTISCHES AMT DER EUROPÄISCHEN GEMEINSCHAFTEN  
STATISTICAL OFFICE OF THE EUROPEAN COMMUNITIES  
OFFICE STATISTIQUE DES COMMUNAUTÉS EUROPÉENNES

L-2920 Luxembourg — Tél. (352) 43 01-1 — Télex COMEUR LU 3423  
Rue de la Loi 200, B-1049 Bruxelles — Tél. (32-2) 299 11 11

Eurostat hat die Aufgabe, den Informationsbedarf der Kommission und aller am Aufbau des Binnenmarktes Beteiligten mit Hilfe des europäischen statistischen Systems zu decken.

Um der Öffentlichkeit die große Menge an verfügbaren Daten zugänglich zu machen und Benutzern die Orientierung zu erleichtern, werden zwei Arten von Publikationen angeboten: Statistische Dokumente und Veröffentlichungen.

Statistische Dokumente sind für den Fachmann konzipiert und enthalten das ausführliche Datenmaterial: Bezugsdaten, bei denen die Konzepte allgemein bekannt, standardisiert und wissenschaftlich fundiert sind. Diese Daten werden in einer sehr tiefen Gliederung dargeboten. Die Statistischen Dokumente wenden sich an Fachleute, die in der Lage sind, selbständig die benötigten Daten aus der Fülle des dargebotenen Materials auszuwählen. Diese Daten sind in gedruckter Form und/oder auf Diskette, Magnetband, CD-ROM verfügbar. Statistische Dokumente unterscheiden sich auch optisch von anderen Veröffentlichungen durch den mit einer stilisierten Graphik versehenen weißen Einband.

Veröffentlichungen wenden sich an eine ganz bestimmte Zielgruppe, wie zum Beispiel an den Bildungsbereich oder an Entscheidungsträger in Politik und Verwaltung. Sie enthalten ausgewählte und auf die Bedürfnisse einer Zielgruppe abgestellte und kommentierte Informationen. Eurostat übernimmt hier also eine Art Beraterrolle.

Für einen breiteren Benutzerkreis gibt Eurostat Jahrbücher und periodische Veröffentlichungen heraus. Diese enthalten statistische Ergebnisse für eine erste Analyse sowie Hinweise auf weiteres Datenmaterial für vertiefende Untersuchungen. Diese Veröffentlichungen werden in gedruckter Form und in Datenbanken angeboten, die in Menütechnik zugänglich sind.

Um Benutzern die Datensuche zu erleichtern, hat Eurostat Themenkreise, d. h. eine Untergliederung nach Sachgebieten, eingeführt. Daneben sind sowohl die Statistischen Dokumente als auch die Veröffentlichungen in bestimmte Reihen, wie zum Beispiel „Jahrbücher“, „Konjunktur“, „Methoden“, untergliedert, um den Zugriff auf die statistischen Informationen zu erleichtern.

Y. Franchet  
Generaldirektor

It is Eurostat's responsibility to use the European statistical system to meet the requirements of the Commission and all parties involved in the development of the single market.

To ensure that the vast quantity of accessible data is made widely available, and to help each user make proper use of this information, Eurostat has set up two main categories of document: statistical documents and publications.

The statistical document is aimed at specialists and provides the most complete sets of data: reference data where the methodology is well-established, standardised, uniform and scientific. These data are presented in great detail. The statistical document is intended for experts who are capable of using their own means to seek out what they require. The information is provided on paper and/or on diskette, magnetic tape, CD-ROM. The white cover sheet bears a stylised motif which distinguishes the statistical document from other publications.

The publications proper tend to be compiled for a well-defined and targeted public, such as educational circles or political and administrative decision-makers. The information in these documents is selected, sorted and annotated to suit the target public. In this instance, therefore, Eurostat works in an advisory capacity.

Where the readership is wider and less well-defined, Eurostat provides the information required for an initial analysis, such as yearbooks and periodicals which contain data permitting more in-depth studies. These publications are available on paper or in videotext databases.

To help the user focus his research, Eurostat has created 'themes', i.e. subject classifications. The statistical documents and publications are listed by series: for example, yearbooks, short-term trends or methodology in order to facilitate access to the statistical data.

Y. Franchet  
Director-General

Pour établir, évaluer ou apprécier les différentes politiques communautaires, la Commission européenne a besoin d'informations.

Eurostat a pour mission, à travers le système statistique européen, de répondre aux besoins de la Commission et de l'ensemble des personnes impliquées dans le développement du marché unique.

Pour mettre à la disposition de tous l'importante quantité de données accessibles et faire en sorte que chacun puisse s'orienter correctement dans cet ensemble, deux grandes catégories de documents ont été créées: les documents statistiques et les publications.

Le document statistique s'adresse aux spécialistes. Il fournit les données les plus complètes: données de référence où la méthodologie est bien connue, standardisée, normalisée et scientifique. Ces données sont présentées à un niveau très détaillé. Le document statistique est destiné aux experts capables de rechercher, par leurs propres moyens, les données requises. Les informations sont alors disponibles sur papier et/ou sur disquette, bande magnétique, CD-ROM. La couverture blanche ornée d'un graphisme stylisé démarque le document statistique des autres publications.

Les publications proprement dites peuvent, elles, être réalisées pour un public bien déterminé, ciblé, par exemple l'enseignement ou les décideurs politiques ou administratifs. Des informations sélectionnées, triées et commentées en fonction de ce public lui sont apportées. Eurostat joue, dès lors, le rôle de conseiller.

Dans le cas d'un public plus large, moins défini, Eurostat procure des éléments nécessaires à une première analyse, les annuaires et les périodiques, dans lesquels figurent les renseignements adéquats pour approfondir l'étude. Ces publications sont présentées sur papier ou dans des banques de données de type vidéotex.

Pour aider l'utilisateur à s'orienter dans ses recherches, Eurostat a créé les thèmes, c'est-à-dire une classification par sujet. Les documents statistiques et les publications sont répertoriés par série — par exemple, annuaire, conjoncture, méthodologie — afin de faciliter l'accès aux informations statistiques.

Y. Franchet  
Directeur général

**ENERGIE**  
Monatliche Statistiken

**ENERGY**  
Monthly statistics

**ÉNERGIE**  
Statistiques mensuelles

1  1998

Themenkreis / Theme / Thème  
Energie und Industrie / Energy and industry / Énergie et industrie  
Reihe / Series / Série  
Konjunkturstatistiken / Short-term statistics / Statistiques conjoncturelles

**4**  
**B**

Zuständig für alle Informationen über die Energiestatistik: EUROSTAT, Luxemburg, Tel.: 4301-32040

For all information concerning the energy statistics, contact Eurostat, Luxembourg, tel.: 4301-32040

Pour toute information concernant les statistiques de l'énergie, s'adresser à Eurostat, Luxembourg, tél.: 4301-32040

Letzter Stand  Updated  Mise à jour: 19.01.1998

Luxembourg: Office des publications officielles des Communautés européennes, 1998

Zahlreiche weitere Informationen zur Europäischen Union sind verfügbar über Internet, Server Europa (<http://europa.eu.int>).

A great deal of additional information on the European Union is available on the Internet. It can be accessed through the Europa server (<http://europa.eu.int>).

De nombreuses autres informations sur l'Union européenne sont disponibles sur Internet via le serveur Europa (<http://europa.eu.int>).

© Europäische Gemeinschaften, 1998  
Nachdruck mit Quellenangabe gestattet.

© European Communities, 1998  
Reproduction is authorised provided the source is acknowledged.

© Communautés européennes, 1998  
Reproduction autorisée, moyennant mention de la source.

*Printed in Italy*

GEDRUCKT AUF CHLORFREI GEBLEICHTEM PAPIER  
PRINTED ON CHLORINE-FREE BLEACHED PAPER  
IMPRIMÉ SUR PAPIER BLANCHI SANS CHLORE

## **ANMERKUNG FÜR DIE LESER**

Ab dem Bulletin 08/95 werden in den Kapiteln 1, 2, 3 und 4 die verfügbaren Daten für die 15 Mitgliedstaaten, EUR 12, EUR 15 und die USA veröffentlicht. Die noch nicht verfügbaren Daten für die neuen Zeitreihen werden nach ihren Eintreffen bei Eurostat vervollständigt.

Diese Erweiterung verändert die Darstellung der Länder, die nun auf einer Doppelseite dargestellt werden.

Außer einem Bruch in den Entreihen für den inner- und außergemeinschaftlichen Handel ergab sich keinerlei methodologische Veränderung.

## **NOTICE**

Starting with Bulletin 8/95, chapters 1, 2, 3 and 4 present available data for the 15 Member States, EUR 12, EUR 15 and the USA. Data which is currently unavailable for the new series will be included as soon as it is received by Eurostat.

This enlargement necessitates a change in presentation meaning that the countries will now be shown across two pages.

Apart from a break in series for intra- and extra-Union trade, there is no methodological change.

## **AVERTISSEMENT AUX LECTEURS**

A partir du bulletin 08/95, les chapitres 1, 2, 3 et 4 présentent les données disponibles pour les 15 Etats Membres, EUR 12, EUR 15 et les USA. Les données encore indisponibles pour les nouvelles séries seront incluses dès leur réception par Eurostat.

Cet élargissement modifie la présentation des pays qui paraîtront sur une double page.

Mis à part la rupture de série pour le commerce intra- et extra-communautaire, aucune révision méthodologique n'est intervenue.



## INHALT

	Seite
1. - Kohle	7
2. - Kohlenwasserstoffe	21
3. - Elektrizität	55
4. - Gesamtenergie	69
5. - Verschiedenes	87
- Steinkohlenbilanz - neun erste Monate 1997	88
- Mineralölbilanzen - neun erste Monate 1997	90
- Naturgasbilanz - neun erste Monate 1997	107
- Klimatische Bedingungen	116
- Preise : Durchschnittliche Einfuhrwerte - Tankerfrachtraten	118

## TABLE OF CONTENTS

	Page
1. - Coal	7
2. - Hydrocarbons	21
3. - Electrical energy	55
4. - All energy	69
5. - Miscellaneous	87
- Coal balance-sheet - first nine months 1997	88
- Petroleum balance-sheet - first nine months 1997	90
- Natural gas balance-sheet - first nine months 1997	107
- Climatic conditions	116
- Prices : Average import values - Oil tanker freight rates	118

## TABLE DE MATIERES

	Page
1. - Charbon	7
2. - Hydrocarbures	21
3. - Energie électrique	55
4. - Total énergie	69
5. - Divers	87
- Bilan houille - neuf premiers mois 1997	88
- Bilan pétrole - neuf premiers mois 1997	90
- Bilan gaz naturel - neuf premiers mois 1997	107
- Conditions climatiques	116
- Prix : Valeur moyenne à l'importation - Taux de frets pétroliers	118

## ZEICHEN UND ABKÜRZUNGEN

*	Vorläufige Angabe	t=t	Tonne = Tonne
:	Kein Nachweis vorhanden	t RÖE	Tonne Rohöleinheit (41860 kJ Hu/kg)
..	Vertrauliche Angabe	GWh	Gigawattstunde (10 <sup>6</sup> kWh)
-	Nichts	TJ	Terajoule (10 <sup>9</sup> kJ)
()	Geschätzte Angabe	Hu	Unterer Heizwert
0	Hälfte der in der Tabelle verwendeten Einheit	Ho	Oberer Heizwert
t	Metrische Tonne	ECU	Europäische Währungseinheit

## SYMBOLS AND ABBREVIATIONS

*	provisional data	t=t	tonne for tonne
:	no data available	toe	tonne of oil equivalent (41860 kJ NCV/kg)
..	confidential data	GWh	gigawatt hour (10 <sup>6</sup> kWh)
-	nil	TJ	terajoule (10 <sup>9</sup> kJ)
()	estimated data	NCV	net calorific value
0	figure less than half the unit used	GCV	gross calorific value
t	tonne (metric ton)	ECU	European currency unit

## SIGNES ET ABBREVIATIONS

*	donnée provisoire	t=t	tonne pour tonne
:	donnée non disponible	tep	tonne d'équivalent pétrole (41860 kJ PCI/kg)
..	donnée confidentielle	GWh	gigawattheure (10 <sup>6</sup> kWh)
-	néant	TJ	térajoule (10 <sup>9</sup> kJ)
()	donnée estimée	PCI	pouvoir calorifique inférieur
0	chiffre inférieur à la moitié de l'unité employée	PCS	pouvoir calorifique supérieur
t	tonne métrique	ECU	unité monétaire européenne

Note : In this publication, the decimal point is used instead of the comma.





**1**

Kohle  
Coal  
Charbon

## KOHLE / ERLÄUTERUNGEN

Die Angaben sind in 1 000 metrischen Tonnen aufgeführt, auf der Basis Tonne-für-Tonne (1 000 t = t).

- Deutschland** - Die außerhalb der Zechen bzw. Kokereien gelagerten Bestände (nationale Steinkohlenreserven) der Steinkohlen- bzw. Kokserzeuger sind auch in den erfaßten Beständen enthalten.
- Spanien** - Ab 1. Januar 1987 umfassen die Daten über die Steinkohle auch die alte Braunkohle (lignito negro).
- Vereinigtes Königreich** - Alle monatlichen Angaben, mit Ausnahme derjenigen für den Außenhandel, beziehen sich auf Zeiträume von vier bis fünf Wochen (vier Wochen für die beiden ersten Monate eines Quartals, fünf Wochen für den letzten Monat eines Quartals).
- Förderung** - Die Förderung umfaßt auch die Kohleförderung der Kleinzechen und Tagebaubetriebe.
- Lieferungen** - Die „Lieferungen an Kraftwerke“ umfassen die Lieferungen an die Elektrizitätswerke der öffentlichen Versorgung, jedoch nicht Lieferungen an zecheneigene Kraftwerke. Für die Bundesrepublik Deutschland sind auch die Lieferungen an die Bergbauverbundkraftwerke und an die Kraftwerke der Bundesbahn ausgeschlossen. Die Steinkohlenlieferungen an die Industriekraftwerke (Eigenerzeuger) sind in den "Lieferungen an Industrie insgesamt" enthalten.
- Kokereien** - Alle Angaben über die Kokereien (Steinkohlenlieferungen, Bestände usw.) beziehen sich auf sämtliche Kokereien (d.h. die zechen- und hütteneigenen, sowie auf die unabhängigen Kokereien).  
- In der Erzeugung von Hüttenkoks ist auch Steinkohlenschwelkoks, nicht jedoch Braunkohlenskoks enthalten.
- Außenhandel** - Die veröffentlichten Daten sind Meldungen der Importeure und Exporteure entnommen. Sie können daher von den Angaben abweichen, die von den Zollbehörden erfaßt und in der Außenhandelsstatistik veröffentlicht werden.  
- Wegen der unterschiedlichen zeitlichen Erfassung der Aus- und Einfuhren (Lieferverzögerungen, Zwischenschaltung des Handels, Umleitung, Umladen, unterschiedliche Klassifizierung usw.) stimmt die Ausfuhr eines Mitgliedstaats in einen anderen nicht genau mit den Angaben zur Einfuhr dieses Landes aus jenem Mitgliedstaat überein. Daher können die Daten für die "innergemeinschaftlichen Einfuhren" insgesamt von denjenigen für die "innergemeinschaftlichen Ausfuhren" abweichen.
- Bestände** - Alle Angaben über die Bestände beziehen sich auf das Ende des Berichtszeitraums.

## COAL / EXPLANATORY NOTES

The data are expressed in 1 000 metric tonnes on a tonne = tonne basis (1 000 t=t).

- Germany** - The stocks held by coal/coke producers outside the mines/coking plants (Nationale Steinkohlenreserve) are also included
- Spain** - As from January 1987 black lignite (lignito negro) is included in the data concerning hard coal.
- United Kingdom** - All the monthly data, except those for external trade, refer to periods of four or five weeks (four weeks for the first two months of each quarter and five for the last).
- Production** - Coal production includes that of small and open-cast mines.
- Deliveries** - "Deliveries to power stations" comprise the quantities delivered to public utility power stations but do not include deliveries to pithead power stations. For Germany, deliveries to the "Bergbauverbundkraftwerke" and the Federal Railway power stations are also not included. Supplies of coal to autoproducer power stations are included in the tables "deliveries to all industries".
- Coking plants** - All the data on coking plants (deliveries of coal, stocks, etc.) refer to all coking plants (i.e. those operated by mines and steelworks and those run independently).
- The production of hard coke also includes semi-coke. Brown-coal coke is not included.
- External trade** - As the data published are taken from the declarations made by importers and exporters, they may differ from the data recorded by the customs services and published in the external trade statistics.
- Owing to differences in recording at the moment of import and export (delays, involvement of trade agencies, rerouting, transshipment, differences in classification, etc.), a country's exports to a Member State will not coincide exactly with the Member State's declared imports from that country. Therefore data for total "Intra Community Imports" may differ from total "Intra Community Exports".
- Stocks** - The data on stocks refer to the end of the period under review.

## CHARBON / NOTES EXPLICATIVES

Les données sont exprimées en tonnes métriques, établies sur une comptabilisation tonne = tonne (1000 t=t)

- Allemagne** - Les stocks des producteurs de houille/coke existant hors des mines/cokeries (Nationale Steinkohlenreserve) sont également inclus.
- Espagne** - À partir de janvier 1987, les données concernant la houille comprennent le lignite ancien ("lignito negro").
- Royaume-Uni** - Toutes les données mensuelles, sauf celles du commerce extérieur, se réfèrent à des périodes de quatre ou cinq semaines (quatre semaines pour les deux premiers mois de chaque trimestre, cinq pour le dernier).
- Production** - La production de charbon comprend celles des petites mines et des mines à ciel ouvert.
- Livraisons** - Les "livraisons aux centrales électriques" couvrent les quantités livrées aux centrales électriques des réseaux publics, mais non pas celles livrées aux centrales thermiques des mines. Concernant l'Allemagne, les livraisons aux "Bergbauverbundkraftwerke" et aux centrales des chemins de fer fédéraux ne sont pas comprises non plus. L'approvisionnement en houille des autoproducteurs industriels est inclus dans les tableaux "Livraisons à l'ensemble de l'industrie".
- Cokeries** - Toutes les données concernant les cokeries (livraisons de houille, stocks, etc.) se réfèrent à l'ensemble des cokeries (minières, sidérurgiques et indépendantes).
- La production de coke de four comprend également le semi-coke de houille. Le coke de lignite est exclu.
- Commerce extérieur** - Les données publiées proviennent des déclarations des importateurs et exportateurs; elles peuvent donc différer des données relevées par les services douaniers et publiées dans les "Statistiques du commerce extérieur".
- Du fait des divergences de relevés à la sortie et à l'entrée (délais, entremise du commerce, déroutement, transbordement, différences de classification, etc.), les exportations vers un pays de la Communauté peuvent ne pas coïncider exactement avec les importations de ce pays. Les données de l'ensemble "Exportations intracommunautaires" peuvent donc différer légèrement de celles de l'ensemble "Importations intracommunautaires".
- Stocks** - Les données sur les stocks se réfèrent à la fin de la période considérée..

# STEINKOHLLEN

# HARD COAL

# HOUILLE

Förderung

Production

Production

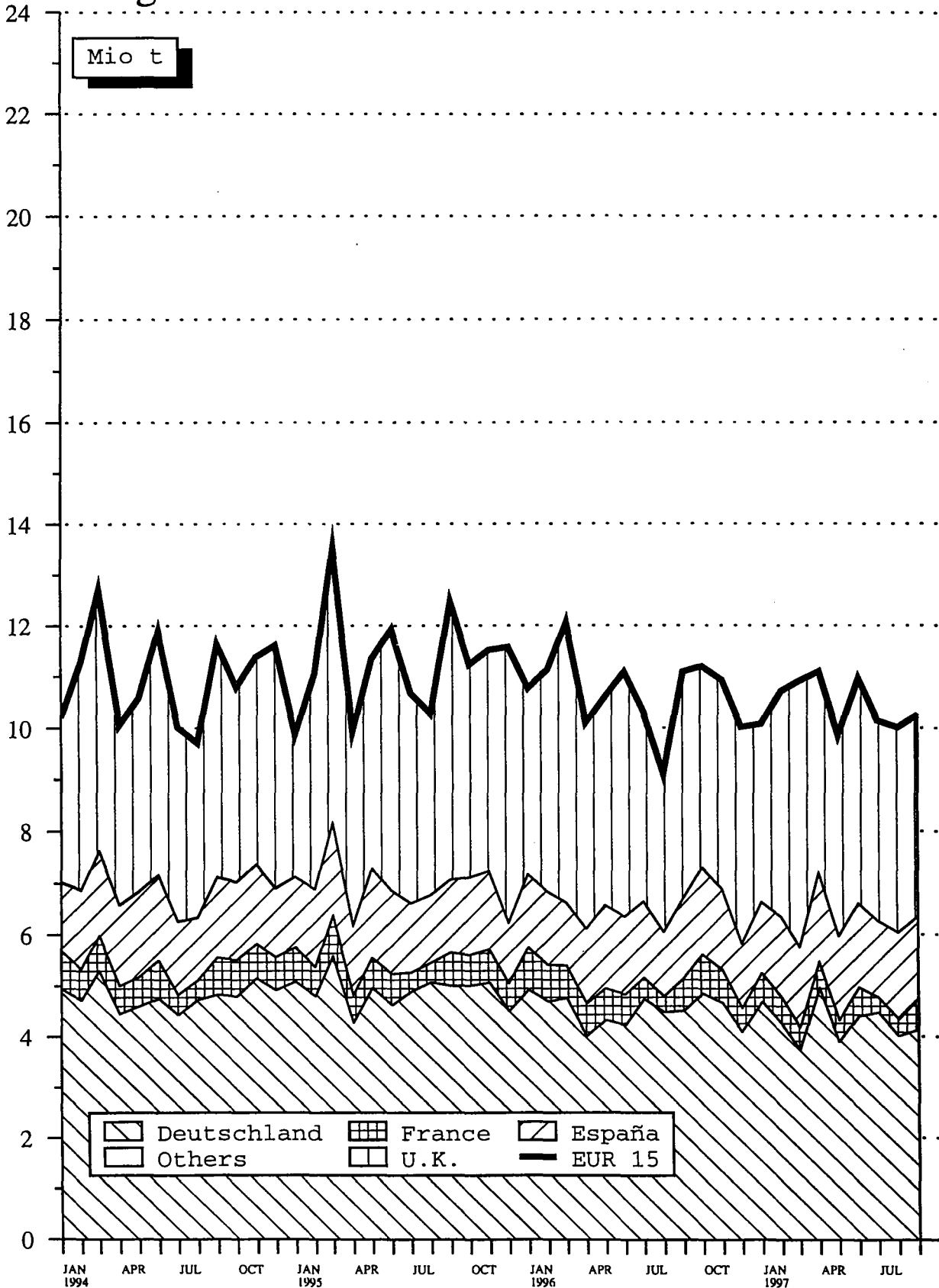

Source : EUROSTAT



I	L	NL	A	P	FIN	S	UK	U.S.A.	
<b>STEINKOHL E</b>									
<b>HARD COAL</b>									
<b>HOUILLE</b>									
<b>FOERDERUNG</b>									
<b>PRODUCTION</b>									
<b>1000 T (T=T)</b>									
-	-	-	-	-	-	-	51860	49307	1995 01-12
-	-	-	-	-	-	-	305	49307	1996 01-12
-	-	-	-	-	-	-	3666		1996 07
-	-	-	-	-	-	-	3051		1996 08
-	-	-	-	-	-	-	4390		1996 09
-	-	-	-	-	-	-	3905		1996 10
-	-	-	-	-	-	-	3878		1997 07
-	-	-	-	-	-	-	3971		1997 08
-	-	-	-	-	-	-	3897		1997 09
-	-	-	-	-	-	-	:		1997 10
-	-	-	-	-	-	-	41072		1996 01 - 10
-	-	-	-	-	-	-	:		1997 01 - 10
-	-	-	-	-	-	-	:		1997 / 1996 %
<b>GESAMTBESTAEUNDE BEI DEN ZECHEN</b>									
<b>TOTAL COLLIERY STOCKS</b>									
<b>1000 T (T=T)</b>									
-	-	-	-	-	-	-	7219		1995 12
-	-	-	-	-	-	-	4122		1996 12
-	-	-	-	-	-	-	5207		1996 07
-	-	-	-	-	-	-	5125		1996 08
-	-	-	-	-	-	-	5244		1996 09
-	-	-	-	-	-	-	4862		1996 10
-	-	-	-	-	-	-	5500		1997 07
-	-	-	-	-	-	-	4985		1997 08
-	-	-	-	-	-	-	4899		1997 09
-	-	-	-	-	-	-	:		1997 10
<b>GESAMTEINFUHRUN</b>									
<b>TOTAL IMPORTS</b>									
<b>1000 T</b>									
18780	224	17134	2853	5940	5455	3532	15891		1995 01-12
16560	243	16842	3405	5028	6144	3239	17023		1996 01-12
1801	10	2042	338	427	497	330	1627		1996 06
1271	28	1583	343	665	683	384	1603		1996 07
1339	13	1474	307	308	662	387	1167		1996 08
1228	39	962	318	415	636	344	1323		1996 09
1196*	26	1835	285	478	681	357	1240		1997 06
1189*	20	2081	172	244*	640	318	1336		1997 07
1181*	17	1167	323	253*	513	252	1354		1997 08
1170*	27	1121	328	249*	519	255	1386		1997 09
12865	186	12563	2688	3723	3923	2086	12191		1996 01 - 09
11021*	154	14810	2183	3540*	4872	2161	14600		1997 01 - 09
-14.3*	-17.2	17.9	-18.8	-4.9*	24.2	3.6	19.8		1997 / 1996 %
<b>INNERGEMEINSCHAFTLICHE EINFUHRUN(EUR 15)</b>									
<b>INTRA-COMMUNITY IMPORTS (EUR 15)</b>									
<b>1000 T (1)</b>									
25	111	145	-	-	114	37	253		1995 01-12
5	137	199	3	-	22	34	505		1996 01-12
-	10	8	-	-	-	-	14		1996 06
-	13	7	-	-	-	-	17		1996 07
-	7	11	-	-	-	7	24		1996 08
-	14	20	2	-	4	5	38		1996 09
-	8	70	-	-	-	-	14		1997 06
-	5	20	-	-	5	2	12		1997 07
-	4	25	-	-	-	4	28		1997 08
-	11	23	-	-	4	4	31		1997 09
5	105	109	2	-	16	20	321		1996 01 - 09
11*	79	269	-	-	9	26	249		1997 01 - 09
<b>AUSSERGEEMEINSCHAFTLICHE EINFUHRUN(EUR 15)</b>									
<b>EXTRA-COMMUNITY IMPORTS (EUR 15)</b>									
<b>1000 T (1)</b>									
18755	113	16989	2853	5940	5341	3495	15638		1995 01-12
16555	106	16643	3402	5028	6122	3205	16518		1996 01-12
1801	-	2034	338	427	497	330	1613		1996 06
1269	15	1576	343	665	683	384	1586		1996 07
1339	6	1463	307	308	662	380	1143		1996 08
1227	25	942	316	415	632	339	1285		1996 09
1196	18	1765	285	478	681	357	1226		1997 06
1185*	15	2061	172	244*	635	316	1324		1997 07
1179*	13	1142	323	253*	513	248	1326		1997 08
1165*	16	1098	328	249*	515	251	1355		1997 09
12860	81	12454	2686	3723	3907	2066	11870		1996 01 - 09
11010*	75	14541	2183	3540*	4863	2135	14351		1997 01 - 09
<b>EINFUHRUN AUS DEN U.S.A.</b>									
<b>IMPORTS FROM THE U.S.A.</b>									
<b>IMPORTATIONS EN PROVENANCE DES U.S.A.</b>									
8550	-	4791	-	1562	1107	1005	4622		1995 01-12
7996	-	4363	-	1408	628	928	3391		1996 01-12
1055	-	675	-	100	47	71	153		1996 06
560	-	438	-	305	130	152	307		1996 07
562	-	275	-	224	158	69	150		1996 08
506	-	323	-	34	48	152	582		1996 09
501	-	274	-	116	94	116	215		1997 06
:	-	489	-	201*	:	:	369		1997 07
:	-	:	-	:	:	76	146		1997 08
:	-	:	-	:	:	:	162		1997 09
6258	-	3282	-	924	492	587	2884		1996 01 - 09
:	-	:	-	:	:	:	3073		1997 01 - 09
<b>EINFUHRUN AUS AUSTRALIEN</b>									
<b>IMPORTS FROM AUSTRALIA</b>									
<b>IMPORTATIONS EN PROVENANCE D'AUSTRALIE</b>									
3046	-	2727	-	455	51	641	3261		1995 01-12
2409	-	826	-	308	-	514	3365		1996 01-12
181	-	65	-	66	-	115	547		1996 06
274	-	19	-	123	-	41	399		1996 07
186	-	73	-	-	-	67	288		1996 08
277	-	-	-	-	-	67	183		1996 09
143	-	270	-	-	-	157	432		1997 06
:	-	413	-	-	-	116	381		1997 07
:	-	:	-	-	-	41	273		1997 08
:	-	:	-	-	-	:	312		1997 09
1918	-	667	-	189	-	309	2694		1996 01 - 09
:	-	:	-	:	-	:	2915		1997 01 - 09

(1) INTRA-COMMUNITY IMPORTS AND EXTRA-COMMUNITY IMPORTS PRIOR TO 01.01.1995 REFER TO EUR 12  
(1) IMPORTATIONS INTRA-COMMUNAUTAIRES ET IMPORTATIONS EXTRA-COMMUNAUTAIRES AVANT LE 01.01.1995 SE REFERENT A EUR 12  
(1) INNERGEMEINSCHAFTLICHE EINFUHRUN UND AUSSERGEEMEINSCHAFTLICHE EINFUHRUN VOR DEM 01.01.1995 BEZIEHEN SICH AUF EUR 12

	EUR 15	EUR 12	B	DK	D	GR	E	F	IRL	
<b>STEINKOHLE</b>	<b>HARD COAL</b>									<b>HOUILLE</b>
1000 T	1000 T									1000 T
<b>EINFUHREN AUS SUEDAFRIKA</b>	<b>IMPORTS FROM SOUTH AFRICA</b>									<b>IMPORT. EN PROV. D'AFRIQUE DU SUD</b>
1995 01-12	30769	30769	5037	3492	4018	1123	6038	1505	269	
1996 01-12	30468	30369	4020	4889	5330	655	4807	2188	125	
1996 05	2242	2242	405	164	453	55	433	4	-	
1996 06	1706	1706	160	532	316	55	65	39	-	
1996 07	3243	3243	209	819	681	55	421	265	125	
1996 08	2660	2660	559	393	481	55	323	129	-	
1997 05	2428	2428	254	661	581	42	263	46	-	
1997 06	2276	2276	122	486	533	46	244	52	-	
1997 07	:	:	176	541	503	52	9	66	98	
1997 08	:	:	265	309	449	49	:	60	-	
1996 01 - 08	19700	19700	2857	3197	3391	450	3321	1177	125	
1997 01 - 08	:	:	2279	3008	3761	382	:	939	220	
<b>EINFUHREN AUS POLEN</b>	<b>IMPORTS FROM POLAND</b>									<b>IMPORTATIONS EN PROVENANCE DE POLOGNE</b>
1995 01-12	14769	10633	384	3478	3344		58	593	-	
1996 01-12	15719	9082	409	2645	3172		51	869	-	
1996 06	1264	651	-	205	290		-	-	-	
1996 07	1597	867	-	260	341		-	114	-	
1996 08	1733	1042	87	368	350		-	138	-	
1996 09	1493	935	1	312	348		51	68	-	
1997 06	2007	1321	224	496	433		-	31	-	
1997 07	:	:	-	335	292		-	27	-	
1997 08	:	:	81	335	218		:	92	-	
1997 09	:	:	78	291	397		:	:	-	
1996 01 - 09	11245	6334	307	1892	2396		51	553	-	
1997 01 - 09	:	:	535	2923	2609		:	:	-	
<b>EINFUHREN AUS DER GUS</b>	<b>IMPORTS FROM THE CIS</b>									<b>IMPORTATIONS EN PROVENANCE DE LA CEI</b>
1995 01-12	4669	3051	242	1137	122	230	138	116	-	
1996 01-12	3202	1595	219	475	88	126	47	24	-	
1996 05	159	66	27	12	6	10	-	-	-	
1996 06	252	147	26	56	14	10	12	-	-	
1996 07	342	165	12	93	12	10	11	-	-	
1996 08	360	209	34	94	18	10	6	-	-	
1997 05	320	167	23	37	-	7	-	2	-	
1997 06	267	147	1	37	-	8	-	6	-	
1997 07	:	:	32	91	10	8	17	4	-	
1997 08	:	:	45	49	-	9	:	3	-	
1996 01 - 08	1918	1021	112	354	72	86	32	8	-	
1997 01 - 08	:	:	238	247	132	71	:	31	-	
<b>EINFUHREN AUS KANADA</b>	<b>IMPORTS FROM CANADA</b>									<b>IMPORTATIONS EN PROVENANCE DU CANADA</b>
1995 01-12	3568	3556	225	-	10		224	393	-	
1996 01-12	5204	5204	422	-	58		404	1014	-	
1996 06	617	617	57	-	-		57	57	-	
1996 07	466	466	42	-	-		60	-	-	
1996 08	348	348	-	-	-		-	54	-	
1996 09	506	506	48	-	-		57	236	-	
1997 06	299	299	14	-	-		58	-	-	
1997 07	:	:	-	50	119		-	-	-	
1997 08	:	:	57	-	26		-	-	-	
1997 09	:	:	13	-	-		-	-	-	
1996 01 - 09	3755	3755	250	-	-		345	575	-	
1997 01 - 09	:	:	226	197	192		:	:	-	
<b>EINFUHREN AUS KOLUMBIEN</b>	<b>IMPORTS FROM COLOMBIA</b>									<b>IMPORT. EN PROV. DE LA COLOMBIE</b>
1995 01-12	11154	10948	242	1117	885		723	688	964	
1996 01-12	15321	14892	176	2525	1584		719	2200	1163	
1996 06	1466	1466	22	283	61		141	5	-	
1996 07	725	725	8	-	28		-	149	128	
1996 08	1976	1976	33	726	148		-	472	275	
1996 09	1564	1498	7	230	216		143	114	-	
1997 06	1142	1142	29	481	220		-	18	-	
1997 07	:	:	-	312	129		44	26	126	
1997 08	:	:	25	56	316		:	130	156	
1997 09	:	:	21	286	72		:	:	221	
1996 01 - 09	12414	12348	132	1960	1124		686	1733	1046	
1997 01 - 09	:	:	213	2372	1641		:	:	1230	
<b>EINFUHREN AUS CHINA</b>	<b>IMPORTS FROM CHINA</b>									<b>IMPORTATIONS EN PROVENANCE DE LA CHINE</b>
1995 01-12	1770	1768	299	-	135			288	-	
1996 01-12	690	674	269	-	-			174	-	
1996 07	112	110	59	-	-			-	-	
1996 08	9	7	7	-	-			-	-	
1996 09	103	101	9	-	-			25	-	
1996 10	137	135	68	-	-			67	-	
1997 07	:	:	4	-	-			132	-	
1997 08	:	:	12	-	-			6	-	
1997 09	:	:	11	-	-			:	-	
1997 10	:	:	:	-	-			:	-	
1996 01 - 10	570	558	257	-	-			118	-	
1997 01 - 10	:	:	:	-	10			:	-	
<b>GESANTAUSFUHREN</b>	<b>TOTAL EXPORTS</b>									<b>EXPORTATIONS TOTALES</b>
1995 01-12	5864	5864	618	25	1260	-	-	360	10	
1996 01-12	5481	5435	1076	152	666	-	-	220	9	
1996 07	384	380	91	-	50	-	-	12	1	
1996 08	334	334	51	-	67	-	-	49	1	
1996 09	427	425	86	1	58	-	-	17	1	
1996 10	485	464	119	-	38	-	-	16	1	
1997 07	360	360	63	11	42	-	-	9	1	
1997 08	462	462	121	-	41	-	5	10	1	
1997 09	442	442	60	10	43	2	3	8	1	
1997 10	:	:	:	-	40	1	:	:	2	
1996 01 - 10	4561	4534	903	62	589	-	-	189	7	
1997 01 - 10	:	:	:	62	422	5	:	:	6	
1997 / 1996 %	:	:	:	-	-28.4	-	:	:	-14.3	



	L	ML	A	P	FIN	S	UK	U.S.A.		
<b>STEINKOHLE</b>									<b>HARD COAL</b>	<b>HOUILLE</b>
<b>1000 T</b>									<b>1000 T</b>	<b>1000 T</b>
<b>EINFUHREN AUS SÜDAFRIKA</b>									<b>IMPORTS FROM SOUTH AFRICA</b>	<b>IMPORT, EN PROV. D'AFRIQUE DU SUD</b>
3487	113	2167	-	2409	-	-	1311		1995 01-12	
3279	88	2899	-	1511	99	-	578		1996 01-12	
224	-	378	-	126	-	-	-		1996 05	
381	-	156	-	2	-	-	-		1996 06	
242	15	318	-	87	-	-	6		1996 07	
283	6	347	-	84	-	-	-		1996 08	
250	8	282	-	30	-	-	11		1997 05	
231	18	340	-	202	-	-	2		1997 06	
:	:	621	-	21*	:	-	-		1997 07	
:	:	:	-	:	:	-	7		1997 08	
2387	41	1685	-	1026	-	-	43		1996 01 - 08	
:	:	:	-	:	:	-	79		1997 01 - 08	
<b>EINFUHREN AUS POLEN</b>									<b>IMPORTS FROM POLAND</b>	<b>IMPORTATIONS EN PROVENANCE DE POLOGNE</b>
377		1162	961	180	2065	1110	1057		1995 01-12	
181		1139	1565	-	3810	1262	616		1996 01-12	
-		134	176	-	361	76	22		1996 06	
63		89	202	-	444	84	-		1996 07	
-		99	122	-	404	165	-		1996 08	
-		103	134	-	330	94	52		1996 09	
75		62	135	-	495	56	-		1997 06	
:		77	73	-	:	54	2		1997 07	
:		:	144	-	:	58	23		1997 08	
:		:	171	-	:	:	5		1997 09	
119		843	1342	-	2750	819	173		1996 01 - 09	
:		:	1069	-	:	:	271		1997 01 - 09	
<b>EINFUHREN AUS DER GUS</b>									<b>IMPORTS FROM THE CIS</b>	<b>IMPORTATIONS EN PROVENANCE DE LA CEI</b>
753	-	41	-	81	1424	194	191		1995 01-12	
456	-	98	-	12	1336	271	50		1996 01-12	
11	-	-	-	-	84	9	-		1996 05	
29	-	-	-	-	90	15	-		1996 06	
27	-	-	-	-	110	67	-		1996 07	
47	-	-	-	-	99	52	-		1996 08	
40	-	56	-	-	138	15	2		1997 05	
4	-	77	-	-	92	28	14		1997 06	
:	:	37	-	-	:	56	-		1997 07	
:	:	:	-	-	:	28	-		1997 08	
312	-	-	-	12	711	186	33		1996 01 - 08	
:	:	146	-	:	:	190	42		1997 01 - 08	
<b>EINFUHREN AUS KANADA</b>									<b>IMPORTS FROM CANADA</b>	<b>IMPORTATIONS EN PROVENANCE DU CANADA</b>
760		514	-	214	12		1216		1995 01-12	
1227		354	-	318	-		1407		1996 01-12	
155		58	-	59	-		174		1996 06	
103		-	-	150	-		111		1996 07	
171		65	-	-	-		58		1996 08	
55		-	-	-	-		110		1996 09	
167		60	-	-	-		-		1997 06	
:		8	-	-	-		171		1997 07	
:		-	-	-	-		223		1997 08	
:		-	-	-	-		-		1997 09	
901		239	-	263	-		1182		1996 01 - 09	
:		:	-	:	:		1128		1997 01 - 09	
<b>EINFUHREN AUS KOLUMBIEN</b>									<b>IMPORTS FROM COLOMBIA</b>	<b>IMPORT, EN PROV. DE LA COLOMBIE</b>
431		2466	-	728	140	66	2704		1995 01-12	
617		4050	-	1126	429	-	732		1996 01-12	
-		811	-	143	-	-	-		1996 06	
-		412	-	-	-	-	-		1996 07	
90		179	-	-	-	-	53		1996 08	
29		265	-	283	66	-	211		1996 09	
42		192	-	160	-	-	-		1997 06	
:		89	-	-	-	-	-		1997 07	
:		:	-	:	-	-	132		1997 08	
:		:	-	:	-	-	-		1997 09	
387		3564	-	984	66	-	732		1996 01 - 09	
:		:	-	:	:	-	398		1997 01 - 09	
<b>EINFUHREN AUS CHINA</b>									<b>IMPORTS FROM CHINA</b>	<b>IMPORTATIONS EN PROVENANCE DE LA CHINE</b>
495		462	-	-	-	2	89		1995 01-12	
166		65	-	-	-	16	-		1996 01-12	
-		51	-	-	-	2	-		1996 07	
-		-	-	-	-	2	-		1996 08	
61		6	-	-	-	2	-		1996 09	
-		-	-	-	-	2	-		1996 10	
:		-	-	-	-	-	-		1997 07	
:		-	-	-	-	-	-		1997 08	
:		-	-	-	-	-	-		1997 09	
:		-	-	-	-	-	-		1997 10	
118		65	-	-	-	12	-		1996 01 - 10	
:		:	-	:	:	:	:		1997 01 - 10	
<b>GESAMTAUSFUHREN</b>									<b>TOTAL EXPORTS</b>	<b>EXPORTATIONS TOTALES</b>
		2528					863		1995 01-12	
		2361					951		1996 01-12	
		180				4	46		1996 07	
		142				-	53		1996 08	
		168				2	94		1996 09	
		190				21	100		1996 10	
		163				-	71		1997 07	
		225				-	59		1997 08	
		221				-	94		1997 09	
		:				:	:		1997 10	
		2062				27	722		1996 01 - 10	
		:				:	:		1997 01 - 10	
		:				:	:		1997 / 1996 X	



	I	L	NL	A	P	FIN	S	UK	U.S.A.		
STEINKOHLE LIEFERUNGEN 1000 T											
										HARD COAL DELIVERIES 1000 T	
										HOUILLE LIVRAISONS 1000 T	
GESAMTINLANDSLIEFERUNGEN				TOTAL INLAND DELIVERIES				LIVRAISONS INTERIEURES TOTALES			
11304	217	14937	2857	5940	6192	1978	76485	1995 01-12			
15941	245	14690	3386	5683	4034	3075	74788	1996 01-12			
1460	14	1186	333	409	368	256	5888	1996 04			
1373	32	1205	286	402	254	215	5706	1996 05			
1372	10	1141	339	347	158	256	6957	1996 06			
1438	28	1169	342	703	166	269	5479	1996 07			
1463	6	1341	315	443	364	281	5310	1997 04			
1325	11	1118	293	305	271	216	4965	1997 05			
1215	20	1147	286	478	170	251	5568	1997 06			
:	:	1102	172	:	:	424	5474	1997 07			
9766	134	8445	2046	3610	2371	1403	43731	1996 01 - 07			
:	:	8711	1784	:	:	1852	40882	1997 01 - 07			
:	:	3.1	-12.8	:	:	32.0	-6.5	1997 / 1996 %			
LIEFERUNGEN AN OEFFENTLICHE KRAFTWERKE				DELIVERIES TO PUBLIC POWER STATIONS				LIVRAISONS AUX CENTR.ELECT. PUBLIQUES			
5577		9018	501	4880	4908	372	55935	1995 01-12			
7160		9285	1088	4768	2753	1038	54272	1996 01-12			
642		788	129	332	150	71	4161	1996 05			
594		655	129	300	56	71	4848	1996 06			
652		842	160	578	55	80	3840	1996 07			
560		787	98	224	59	105	3642	1996 08			
551		772	83	217	168	45	3674	1997 05			
466		710	64	432	72	45	4246	1997 06			
:		685	45	:	:	80	3507	1997 07			
:		:	86	:	:	105	5498	1997 08			
5139		6194	893	3236	1683	578	35340	1996 01 - 08			
:		:	569	:	:	674	35887	1997 01 - 08			
:		:	-36.3	:	:	16.6	1.5	1997 / 1996 %			
LIEFERUNGEN AN ZECHKRAFTWERKE				DELIVERIES TO PITHEAD POWER STATIONS				LIVRAISONS AUX CENTR.ELECT. MINIERES			
								1995 01-12			
								1996 01-12			
								1996 07			
								1996 08			
								1996 09			
								1996 10			
								1997 07			
								1997 08			
								1997 09			
								1997 10			
								1996 01 - 10			
								1997 01 - 10			
								1997 / 1996 %			
LIEFERUNGEN AN KOKEREIEN				DELIVERIES TO COKING PLANTS				LIVRAISONS AUX COKERIES			
4447		4376	2004	542	1284	1511	8651	1995 01-12			
7549		3909	1966	507	1281	1592	8294	1996 01-12			
598		313	132	65	104	127	492	1996 05			
696		369	177	45	102	170	1126	1996 06			
691		188	132	38	111	127	726	1996 07			
619		399	171	45	107	120	435	1996 08			
707		300	177	58	103	109	804	1997 05			
697		388	179	-	98	144	729	1997 06			
:		331	102	:	:	257	1502	1997 07			
:		:	200	:	:	72	1105	1997 08			
5083		2636	1267	385	854	862	5191	1996 01 - 08			
:		:	1347	:	:	949	6906	1997 01 - 08			
:		:	6.3	:	:	10.1	33.0	1997 / 1996 %			
LIEFERUNGEN AN BRIKETT-FABRIKEN				DELIVERIES TO PATENT FUEL/BKS PLANTS				LIVRAISONS AUX FAB. D'AGGLOMERES/BRIOU.			
							625	1995 01-12			
							818	1996 01-12			
							91	1996 07			
							61	1996 08			
							69	1996 09			
							78	1996 10			
							79	1997 07			
							84	1997 08			
							79	1997 09			
							:	1997 10			
							660	1996 01 - 10			
							:	1997 01 - 10			
							:	1997 / 1996 %			
LIEFERUNGEN AN INDUSTRIE INSGESAMT				DELIVERIES TO ALL INDUSTRIES				LIVRAISONS ENSEMBLE DE L'INDUSTRIE			
1260	217	1543	223	518	-	94	5934	1995 01-12			
1228	245	1496	211	408	-	421	4139	1996 01-12			
75	14	112	6	15	-	15	301	1996 04			
133	32	104	11	5	-	15	358	1996 05			
82	10	117	23	2	-	15	358	1996 06			
95	28	139	35	87	-	62	286	1996 07			
98	6	45	16	2	4	45	314	1997 04			
67	11	46	19	30	-	45	287	1997 05			
52	20	49	27	46	-	45	359	1997 06			
:	:	86	17	:	:	62	272	1997 07			
723	134	801	92	258	-	182	2490	1996 01 - 07			
:	:	483	90	:	:	312	2335	1997 01 - 07			
:	:	-39.7	-2.2	:	:	74.4	-6.2	1997 / 1996 %			
SONSTIGE LIEFERUNGEN				MISCELLANEOUS DELIVERIES				LIVRAISONS DIVERS			
			121			1		1995 01-12			
						3	1925	1996 01-12			
			15			-	91	1996 07			
			14			-	111	1996 08			
			10			-	122	1996 09			
			11			-	119	1996 10			
			8			25	114	1997 07			
			11			26	119	1997 08			
			14			:	109	1997 09			
			8			:	:	1997 10			
			98			3	1572	1996 01 - 10			
			97			:	:	1997 01 - 10			
			-1.0			:	:	1997 / 1996 %			

	EUR 15	EUR 12	B	DK	D	GR	E	F	IRL	
STEINKOHLENKOKS			HARD COKE				COKE DE FOUR			
1000 T			1000 T				1000 T			
ERZEUGUNG DER KOKEREIEN			PRODUCTION OF COKING PLANTS				PRODUCTION DES COKERIES			
1995 01-12	41511	38000	3697		11100		2430	5447		
1996 01-12	38243	34629	3551		10663		2403	3850		
1996 06	3220	2921	285		858		194	316		
1996 07	3169	2867	296		898		205	310		
1996 08	3183	2880	295		908		202	315		
1996 09	3200	2906	285		881		202	305		
1997 06	3362	3070	286		843		221	427		
1997 07	:	:	275		892		223	475		
1997 08	:	:	275		927		:	:		
1997 09	:	:	291		903		:	:		
1996 01 - 09	28712	26021	2675		7932		1800	2913		
1997 01 - 09	:	:	2620		7949		:	:		
1997 / 1996 %	:	:	-2.1		0.2		:	:		
BESTAENDE BEI DEN KOKEREIEN			STOCKS AT COKING PLANTS				STOCKS AUPRES DES COKERIES			
1995 12	3331	3176	70		1650	3	109	250		
1996 12	3386	3239	128		1503	3	188	96		
1996 06	3324	3202	107		1650	3	146	110		
1996 07	3415	3222	115		1679	3	143	102		
1996 08	3655	3430	116		1719	3	175	95		
1996 09	3625	3430	119		1676	3	174	98		
1997 06	3458	3340	344		1437	3	178	139		
1997 07	3467*	3266*	245		1391	3	211	138		
1997 08	3295*	3092*	227		1433	3	131	135		
1997 09	3280*	3080*	313		1342	3	133	133		
GESAMTEINFUHREN			TOTAL IMPORTS				IMPORTATIONS TOTALES			
1995 01-12	9034	7426	1259	37	2581	36	847	97	12	
1996 01-12	6812	5559	655	35	2282	36	461	167	13	
1996 06	767	633	68	6	341	3	37	-	2	
1996 07	402	332	26		116	3	13	-	1	
1996 08	463	356	50	5	121	3	23	-	1	
1996 09	552	408	57	5	114	3	15	1	1	
1997 06	642	507	76		186	2	12	118	-	
1997 07	850*	772*	29	2	358	2	114	107	3	
1997 08	690*	579*	62	5	238	2	29	57	3	
1997 09	675*	554*	29	9	258	3	27	55	5	
1996 01 - 09	5268	4316	445	24	1921	27	389	2	9	
1997 01 - 09	4564*	3575*	409	28	2448	19	264	959	20	
1997 / 1996 %	24.6*	29.2*	-8.1	16.7	27.4	-29.6	-32.1	-	122.2	
LIEFERUNGEN AN STAHLINDUSTRIE			DELIVERIES TO IRON/STEEL INDUSTRY				LIVR. A L'INDUSTRIE SIDERURGIQUE			
1995 01-12	42471	38978	4042		12176	-	3114	5400		
1996 01-12	37043	35243	3739		10353	-	2721	4323		
1996 05	3119	2973	324		857	-	247	365		
1996 06	3241	3097	334		864	-	250	365		
1996 07	3013	2865	289		856	-	211	345		
1996 08	2982	2834	320		829	-	196	345		
1997 05	3198	3018	300		800	-	207	477		
1997 06	3295	3044	318		743	-	210	443		
1997 07	:	:	314		879	-	191	430		
1997 08	:	:	304		847	-	:	:		
1996 01 - 08	24701	23525	2468		6762	-	1916	2940		
1997 01 - 08	:	:	2479		6621	-	:	:		
1997 / 1996 %	:	:	0.4		-2.1	-	:	:		
BRAUNKOEHLE INSGESAMT FOERDERUNG			TOTAL LIGNITE PRODUCTION				TOTAL LIGNITE PRODUCTION			
1995 01-12	272914	263491			191958	54083	10776	1402	4800	
1996 01-12	269505	260616			187241	57216	9948	939	4948	
1996 07	22294	20817			14098	5170	1018	78	410	
1996 08	23977	20518			13625	5285	1091	85	405	
1996 09	21809	20551			14234	4843	964	82	405	
1996 10	21832	21729			15829	4296	1086	73	408	
1997 07	22110*	20680*			14209	5030	933	88	405	
1997 08	23836*	20574*			14385	5065	613	92	405	
1997 09	21044*	19956*			14298	4539	598	101	405	
1997 10	:	:			14586	5085	:	:	405	
1996 01 - 10	225545	216802			155427	47605	8574	791	4113	
1997 01 - 10	:	:			149400	47920	:	:	4050	
1997 / 1996 %	:	:			-3.9	0.7	:	:	-1.5	
LIEFERUNGEN AN OEFFENTLICHE KRAFTWERKE			DELIVERIES TO PUBLIC POWER STATIONS				LIVRAISONS AUX CENTR. ELECT. PUBLIQUES			
1995 01-12	222332	214325			149622	53894	7428	-	3000	
1996 01-12	229422	224432			157953	57070	6194	-	3000	
1996 07	18209	18074			12077	5160	582	-	250	
1996 08	18037	17839			11697	5274	612	-	250	
1996 09	17796	17535			11873	4818	568	-	250	
1996 10	18818	18424			13118	4274	754	-	250	
1997 07	:	:			13989	5024	930	-	205	
1997 08	:	:			13887	5056	:	-	205	
1997 09	:	:			14102	4516	:	-	205	
1997 10	:	:			13995	4999	:	-	205	
1996 01 - 10	189388	185691			130487	47486	5047	-	2500	
1997 01 - 10	:	:			143861	47710	:	-	2140	
1997 / 1996 %	:	:			10.2	0.5	:	-	-14.4	

	L	ML	A	P	FIN	S	UK	U.S.A.	
<b>STEINKOHLENKOKS</b>			<b>HARD COKE</b>				<b>COKE DE FOUR</b>		
1000 T			1000 T				1000 T		
<b>ERZEUGUNG DER KOKEREIEN</b>			<b>PRODUCTION OF COKING PLANTS</b>				<b>PRODUCTION DES COKERIES</b>		
5182		2886	1443	329	921	1147	6929		1995 01-12
4686		2922	1559	332	910	1145	6222		1996 01-12
395		240	130	30	75	94	603		1996 06
410		249	130	28	78	94	478		1996 07
400		246	129	29	76	98	482		1996 08
370		240	122	21	76	96	602		1996 09
427		238	129	29	70	93	599		1997 06
:		246	126	:	:	111	480		1997 07
:		:	129	:	:	98	491		1997 08
:		:	130	:	:	:	478		1997 09
3598		2188	1149	249	684	858	4466		1996 01 - 09
:		:	1167	:	:	:	4579		1997 01 - 09
:		:	1.6	:	:	:	-1.9		1997 / 1996 %
<b>BESTAENDE BEI DEN KOKEREIEN</b>			<b>STOCKS AT COKING PLANTS</b>				<b>STOCKS AUPRES DES COKERIES</b>		
194		182		13		155	705		1995 12
479		293		29		147	520		1996 12
379		244		13		122	550		1996 06
381		239		22		193	538		1996 07
462		263		33		225	564		1996 08
424		288		36		195	612		1996 09
339		324		38		118	538		1997 06
455*		294		21*		201	508		1997 07
425*		211		22*		203	505		1997 08
415*		223		22*		200	496		1997 09
<b>GESAMTEINFUHREN</b>			<b>TOTAL IMPORTS</b>				<b>IMPORTATIONS TOTALES</b>		
744	521	651	822	-	273	513	641		1995 01-12
388	477	275	572	-	338	343	770		1996 01-12
48	36	14	59	-	63	12	80		1996 06
49	38	22	52	-	13	5	63		1996 07
3	36	49	50	-	42	15	65		1996 08
55	37	24	60	-	29	55	96		1996 09
3	28	64	82	-	20	33	18		1997 06
27*	26	47	44	-	22	12	57		1997 07
20*	24	38	58	-	36	17	101		1997 08
17*	22	34	73	-	31	17	95		1997 09
294	367	236	437	-	249	266	602		1996 01 - 09
198*	270	307	528	-	244	217	653		1997 01 - 09
-32.7*	-26.4	30.1	20.8	-	-2.0	-18.4	8.5		1997 / 1996 %
<b>LIEFERUNGEN AN STAHLINDUSTRIE</b>			<b>DELIVERIES TO IRON/STEEL INDUSTRY</b>				<b>LIVR. A L'INDUSTRIE SIDERURGIQUE</b>		
4941	521	2272	1909	265	-	1584	6247		1995 01-12
4723	454	2074	324	250	-	1476	6006		1996 01-12
395	35	197	31	22	-	115	531		1996 05
413	36	165	29	21	-	115	649		1996 06
408	38	195	22	19	-	126	504		1996 07
415	36	197	22	21	-	126	475		1996 08
493	30	163	58	22	-	122	526		1997 05
440	28	197	129	21	-	122	644		1997 06
:	:	188	126	:	:	126	518		1997 07
:	:	:	33	:	:	126	503		1997 08
3214	307	1487	213	169	-	963	4262		1996 01 - 08
:	:	:	774	:	:	960	4401		1997 01 - 08
:	:	:	263.4	:	:	-0.3	3.3		1997 / 1996 %
<b>BRAUNKOHL INSGESAMT FOERDERUNG</b>			<b>TOTAL LIGNITE PRODUCTION</b>				<b>TOTAL LIGNITE PRODUCTION</b>		
472			1289		8134				1995 01-12
324			1105		7784				1996 01-12
43			92		1385				1996 07
27			91		3368				1996 08
23			75		1183				1996 09
37			103		-				1996 10
15*			85		1345				1997 07
14*			76		3186				1997 08
15*			95		993				1997 09
:			106		:				1997 10
292			959		7784				1996 01 - 10
:			954		:				1997 01 - 10
:			-0.5		:				1997 / 1996 %
<b>LIEFERUNGEN AN OEFFENTLICHE KRAFTWERKE</b>			<b>DELIVERIES TO PUBLIC POWER STATIONS</b>				<b>LIVRAISONS AUX CENTR. ELECT. PUBLIQUES</b>		
381			968		7039				1995 01-12
215			898		4092				1996 01-12
5			12		123				1996 07
6			95		103				1996 08
26			58		203				1996 09
28			59		335				1996 10
:			65		:				1997 07
:			65		:				1997 08
:			65		:				1997 09
:			65		:				1997 10
171			682		3015				1996 01 - 10
:			695		:				1997 01 - 10
:			1.9		:				1997 / 1996 %





# 2

Kohlenwasserstoffe  
Hydrocarbons  
Hydrocarbures

## KOHLLENWASSERSTOFFE / ERLÄUTERUNGEN

### A. ROHÖL UND FEEDSTOCKS (AUSGANGSPRODUKTE)

Alle Angaben sind in 1 000 metrischen Tonnen ausgedrückt (1 000 t).

- Deutschland** - Einfuhren von fertigen Erdölerzeugnissen, die für eine spätere Weiterverarbeitung in Raffinerien bestimmt sind, werden nicht zum Rohöl gezählt.
- Förderung** - Die Daten über die Rohölförderung umfassen nur dann die Kondensate, die bei den Rohölvorkommen „auftreten“ und Naturbenzine sowie andere Kondensate, die bei der Gewinnung, Reinigung und Stabilisierung von Erdgas anfallen, wenn diese Rohstoffe in den Raffinerien umgewandelt werden.
- Einfuhren** - So wie für alle zusammengefaßten Außenhandelsposten der Energiebilanzen beruht die Ermittlung der Einfuhren auf Begriffen, wie sie für den Außenhandel üblich sind. Demnach umfassen die Einfuhren alle Rohöl- und Feedstockmengen (letztere sind halbraffinierte Mineralölerzeugnisse, die zur Weiterverarbeitung bestimmt sind), die in das Gebiet des einzelnen Staates importiert wurden. Daher sind diejenigen Einfuhren von Erdölerzeugnissen mit eingeschlossen, die : (i) zur Weiterverarbeitung für ausländische Rechnung bestimmt sind; (ii) vorübergehend eingeführt wurden; (iii) auf Zollausschlußlager eingeführt; (iv) auf Sonderlager für ausländische Rechnung eingeführt sowie (v) aus nationalen überseeischen Landesteilen bzw. Hoheitsgebieten eingeführt worden sind. Nicht dazu gehören jedoch diejenigen Mengen, die im Transitwege, insbesondere durch Rohrfernleitungen, das nationale Hoheitsgebiet durchqueren. Die Angaben stammen meistens aus direkten Meldungen der Importeure und stimmen nicht unbedingt mit den Daten der Zollbehörden überein, die in den Außenhandelsstatistiken veröffentlicht werden. Die Länderzuordnung der Einfuhren erfolgt nach ihrer Herkunftsbezeichnung.
- Verarbeitungseinsatz- (Raffinerie-Input)** - Dieser zusammengefaßte Posten umfaßt die Gesamtmenge von Rohöl, Feedstocks und Erdölerzeugnissen, die in Raffinerien verarbeitet oder weiterverarbeitet werden, einschließlich der Mengen, die für eine Verarbeitung für Rechnung ausländischer Staaten bestimmt sind. Die Zahlen sind um die aus der petrochemischen Industrie stammenden Rückläufe sowie um die im Raffineriekreislauf wieder eingesetzten Erzeugnisse bereinigt worden.
- Ausfuhren** - Auf ähnliche Weise wird bei den Daten über Ausfuhren von Rohöl und Feedstocks vom allgemeinen Außenhandelsbegriff ausgegangen, sie enthalten alle aus dem nationalen Hoheitsgebiet eines jeden Landes ausgeführten Mengen, einschließlich der Mengen, die: (i) im Ausland verarbeitet oder umgewandelt werden sollen, (ii) nach der Verarbeitung oder Umwandlung re-exportiert werden, (iii) nur vorübergehend exportiert werden, (iv) in nationale überseeische Landesteile oder Hoheitsgebiete exportiert werden, und (v) an im Ausland stationierte nationale oder ausländische Streitkräfte geliefert (soweit keine Geheimhaltungsvorschriften entgegenstehen) werden.  
Ausgeschlossen sind jedoch die Mengen, die das nationale Hoheitsgebiet im Transit durchqueren oder der Versorgung der Hochseeschifffahrt (Bunkermengen) dienen.



## B. ERDÖLERZEUGNISSE

Alle Angaben sind in 1 000 metrischen Tonnen ausgedrückt (1000 t).

- Deutschland** - Die Daten über Einfuhren von Erdölerzeugnissen umfassen auch die zur Weiterverarbeitung in den Raffinerien bestimmten Mengen.
- Frankreich** - Die Angaben für Inlandslieferungen umfassen nicht den militärischen Verbrauch.
- Nettoproduktion** - Dieser Posten umfaßt die Raffinerieproduktion aller Erdölerzeugnisse (einschließlich der nicht für die Energieerzeugung bestimmten), ohne den Eigenverbrauch der Raffinerien und ohne Raffinerieverluste. Die Zahlen sind um die aus dem Raffineriekreislauf stammenden wieder eingesetzten Erzeugnisse sowie um die Rückläufe aus der petrochemischen Industrie bereinigt worden.
- Ein- und Ausfuhren** - Hierfür gelten die Begriffsbestimmungen, die im vorherigen Abschnitt, "Rohöl und Feedstocks", für Einfuhren und Ausfuhren genannt worden sind.
- Bunker** - Betrifft die an die Hochseeschifffahrt aller Flaggen gelieferten Bunkermengen, und zwar einschließlich der in Zollausschluß- und Sonderlagern befindlichen Beständen. Ausgenommen sind dagegen Liefermengen für den Bedarf des internationalen Flugverkehrs (diese werden zu den Inlandslieferungen gezählt).
- Inlandslieferungen** - Dieser Posten erfaßt alle im nationalen Gebiet für energetische und nicht-energetische Zwecke ausgelieferten Mengen an Erdölerzeugnissen. Dazu gehören somit die für eine Umwandlung in andere Energieformen (z.B. an Kraftwerke) sowie für den Endverbrauch (an Haushalte, Industrie, Verkehr) gelieferten Mengen. Der Eigenbedarf der Energieerzeuger wird jedoch nicht mitgerechnet. Der Verbrauch der petrochemischen Industrie wird als Netto verbucht (d.h. ohne Rückläufe aus der petrochemischen Industrie).

## C. ERDGAS

Sämtliche Angaben sind in Terajoule (TJ) auf der Basis des oberen Heizwertes (Ho) ausgedrückt.

- Vereinigtes Königreich** - Die monatlichen Angaben beziehen sich auf Zeiträume von vier oder fünf Wochen (vier Wochen bei den ersten zwei Monaten eines jeden Quartals, fünf Wochen beim letzten Monat des Quartals).
- Förderung** - Hierbei handelt es sich ausschließlich um gereinigtes Erdgas nach Aussonderung der im Gas enthaltenen unbrauchbaren Stoffe. Nicht in den Mengenangaben enthalten sind solche Mengen, die durch Abblasen, Fackeln und Produktionsversuche verbraucht werden, ferner die in die Lagerstätten zurück eingepreßten Mengen. Der Eigenverbrauch der Erzeuger wird mit eingerechnet. Die Erzeugung von Synthesegas ist nicht enthalten.
- Ein- und Ausfuhren** - Mengen, die das nationale Hoheitsgebiet auf dem Transitwege durchqueren, insbesondere in Rohrfernleitungen, sind ausgenommen.
- Bruttoinlandsverbrauch** - Dieser Posten errechnet sich nach der Formel: Erdgasförderung + Einfuhren aus den Niederlanden + sonstige Einfuhren aus der Gemeinschaft (nicht dargestellt) + Einfuhren aus Drittländern - Ausfuhren an die Gemeinschaft und Ausfuhren an Drittländer (nicht dargestellt) + Bestandsveränderungen (nicht dargestellt).

## HYDROCARBONS / EXPLANATORY NOTES

### A. CRUDE OIL AND FEEDSTOCKS

The data are expressed in 1 000 metric tonnes (1 000 t).

- Germany** - Imports of finished petroleum products which are later retreated in refineries are not included with crude oil
- Production** - Production of crude oil includes condensates "associated" with crude oil deposits, natural gasolines and other condensates obtained on production, purification and stabilization of natural gas only when these materials undergo transformation in refineries.
- Imports** - As for all trade aggregates relative to the energy balance sheets, the definition of imports is based on a general trade concept. Hence imports of crude oil include all quantities of crude and feedstocks (i.e. semi-refined petroleum products destined for further treatment) imported into the national territory. Also included are those quantities which are : (i) destined for treatment on behalf of other countries; (ii) only imported on a temporary basis; (iii) imported and deposited in uncleared bonded warehouses; (iv) imported and placed in special warehouses on behalf of foreign countries; (v) imported from regions and/or from territories overseas under national sovereignty. However, those quantities passing through the national territory in transit, mainly via oil-pipelines, are excluded. The data is generally based on direct declarations submitted by importers and may differ from data supplied by the customs services and published in the foreign trade statistics. The breakdown of imports by country is given by the country of origin of the product.
- Refinery input** - This aggregate covers the total quantities of crude oil, feedstocks and petroleum products treated or retreated in refineries including those quantities destined for treatment on behalf of other countries. The data is net of backflows of petroleum products from petrochemical installations for redistillation and also net of petroleum products recycled within refineries.
- Exports** - Exports of crude oil and feedstocks similarly follow a general trade definition and cover all quantities exported from the national territory and therefore include those quantities: (i) destined to undergo treatment or transformation abroad, (ii) re-exported after treatment or transformation, (iii) exported on a temporary basis, (iv) exported to regions or territories overseas under national sovereignty, (v) supplied to national or foreign troops stationed abroad (in so far as secrecy permits). Quantities passing through the national territory in transit or which serve to supply bunkers of sea-going ships are not included.

## B. PETROLEUM PRODUCTS

The data are expressed in 1 000 metric tonnes (1 000t).

- Germany** - Imports of petroleum products include quantities intended for retreatment in refineries
- France** - Deliveries for military consumption are not included in the inland deliveries
- Net production** - This aggregate covers the refinery production of all petroleum products (including products for non-energy use), net of refinery own consumption and losses. The data is also net of recycled products within refineries and backflows from the petrochemical industry.
- Imports/Exports** - These are defined in the same way as for the imports and exports of "crude oil and feedstocks" mentioned above.
- Bunkers** - This represents the deliveries to bunkers of sea-going vessels of all flags, including those quantities deposited in uncleared bonded warehouses and in special warehouses. However, deliveries for the needs of international air traffic are excluded (these are included in inland deliveries).
- Inland deliveries** - These are the total quantities of petroleum products delivered in the national territory for both energy and non-energy use. Included, therefore, are deliveries of all products for transformation to other forms of energy (e.g. to electrical power stations) and for final consumption (deliveries to households, industry or for transport). The energy producer's own consumption is not included. Deliveries to the petrochemical industry are accounted for on a net basis (i.e. net of backflows from the petrochemical industry).

## C. NATURAL GAS

The data are expressed in Terajoules (TJ) on a gross calorific value (GCV) basis.

- United Kingdom** - Monthly data refer to periods of 4 or 5 weeks (4 weeks for the first two months of each quarter, 5 for the last month).
- Production** - Covers only purified natural gas after removal of inert matter contained in the gas. The amounts indicated are those after deduction of quantities used for blow-offs, flaring, production tests and the amounts reinjected into the strata. The producer's own consumption is included. The production of substitute natural gas is not included.
- Imports/Exports** - Quantities passing through the national territory in transit are excluded (mainly through gas pipelines).
- Gross Inland consumption** - This series is calculated as follows: Production of natural gas + imports from the Netherlands + other imports from the European Union (not shown) + imports from third-party countries - exports to the European Union and exports to third-party countries (not shown) + stock change (not shown).

## HYDROCARBURES / NOTES EXPLICATIVES

### A. PÉTROLE BRUT ET FEEDSTOCKS

Les données sont exprimées en 1000 tonnes métriques (1000 t).

- Allemagne** - Les importations de produits pétroliers finis destinés à un retraitement en raffinerie ne sont pas comprises dans le pétrole brut.
- Production** - La production de pétrole brut comprend les condensats "associés" dans les gisements de pétrole brut, les essences naturelles et d'autres condensats obtenus lors de la production, de l'épuration et de la stabilisation du gaz naturel, seulement dans les cas où ces produits subissent une transformation dans les raffineries.
- Importations** - Comme pour tous les agrégats du commerce extérieur relatifs au bilan d'énergie, la définition des importations repose sur le concept de commerce général. Ainsi, les importations de pétrole brut et de feedstocks (produits pétroliers semi-raffinés destinés à un traitement ultérieur) englobent toutes les quantités importées dans le territoire national, y compris les quantités: a) destinées au traitement à façon pour compte étranger; b) importées à titre temporaire; c) importées et mises en entrepôts hors douane; d) importées et mises en entrepôts spéciaux pour compte étranger; e) importées en provenance de régions ou de territoires d'outre-mer sous la souveraineté nationale. Ne sont cependant pas comprises les quantités qui traversent le territoire national en transit, notamment par oléoducs. Les données sont, en général, fondées sur les déclarations des importateurs et peuvent, de ce fait, différer des données douanières publiées dans les statistiques du commerce extérieur. Les importations sont ventilées par pays d'origine.
- Entrée en raffineries** - Cet agrégat englobe toutes les quantités de pétrole brut, de feedstocks et de produits pétroliers traités ou retraités dans les raffineries (y compris les quantités destinés au traitement à façon pour compte étranger). Les restitutions de produits pétroliers en provenance de l'industrie pétrochimique ainsi que les produits pétroliers recyclés à l'intérieur des raffineries sont exclus.
- Exportations** - Les exportations de pétrole brut et de feedstocks suivent la définition du commerce général et couvrent donc toutes les quantités exportées à partir du territoire national. Elles comprennent entre autres les quantités: a) destinées à subir un traitement ou une transformation à l'étranger, b) réexportées après traitement ou transformation; c) exportées à titre temporaire; d) exportées à destination de régions ou de territoires d'outre-mer sous la souveraineté nationale; e) fournies aux troupes nationales ou étrangères stationnées à l'étranger (dans la mesure où des dispositions concernant le secret ne s'y opposent pas). Ne sont cependant pas comprises les quantités qui traversent le territoire national en transit ou qui sont destinées au soutage des navires de haute mer.

## B. PRODUITS PÉTROLIERS

Les données sont exprimées en 1000 tonnes métriques (1000 t)

- Allemagne** - Les importations de produits pétroliers comprennent les quantités à retraiter en raffinerie.
- France** - Les livraisons pour consommation militaire ne sont pas incluses dans les livraisons intérieures.
- Production nette** - Cet agrégat représente la production en raffinerie de tous les produits pétroliers (y compris les produits à usage non énergétique), à l'exclusion de la consommation propre des raffineries et des pertes de raffinage. Les produits recyclés dans les raffineries ainsi que les restitutions de l'industrie pétrochimique sont exclus.
- Importations et Exportations** - Celles-ci sont définies par analogie aux importations/exportations de pétrole brut et de feedstocks ci-dessus.
- Soutes** - Les soutes représentent l'approvisionnement des navires de haute mer, quel que soit leur pavillon, y compris les quantités prélevées dans les entrepôts hors douane et dans les entrepôts spéciaux. Sont exclues les fournitures pour les besoins du trafic aérien international (celles-ci sont incluses dans les livraisons intérieures).
- Livraisons intérieures** Cet agrégat correspond au total des quantités livrées dans le pays pour l'ensemble des usages énergétiques et non énergétiques. Cette rubrique englobe les livraisons pour transformation (p.ex. aux centrales électriques) et pour consommation finale (livraisons aux ménages, aux industries ou pour le transport). La consommation propre des producteurs d'énergie n'est pas comprise. Les livraisons à l'industrie pétrochimique sont comptabilisées sur une base nette (c'est-à-dire à l'exclusion des produits restitués par l'industrie pétrochimique).

## C. GAZ NATUREL

Les données sont exprimées en térajoules (TJ), sur la base du pouvoir calorifique supérieur (PCS).

- Royaume-Uni** - Les données mensuelles concernent des périodes de quatre ou cinq semaines (quatre semaines pour les deux premiers mois de chaque trimestre et cinq pour le dernier mois).
- Production** - Cet agrégat ne concerne que le gaz naturel épuré après élimination des matières inertes contenues dans le gaz. Les chiffres indiqués sont ceux relevés après déduction des quantités utilisées pour les lâchers, les torchages, les essais de production et des quantités réinjectées dans le gisement. La consommation propre des producteurs est incluse. La production de gaz naturel de substitution est exclue.
- Importations Exportations** - Les quantités qui traversent le territoire national en transit (par exemple, par gazoduc) sont exclues.
- Consommation intérieure brute** - Cet agrégat est calculé à partir de la formule suivante: production de gaz naturel + importations en provenance des Pays-Bas + autres importations en provenance de l'UE (non publié) + importations en provenance de pays tiers - exportations vers l'UE et exportations vers des pays tiers (non publié) + variations de stocks (non publié).

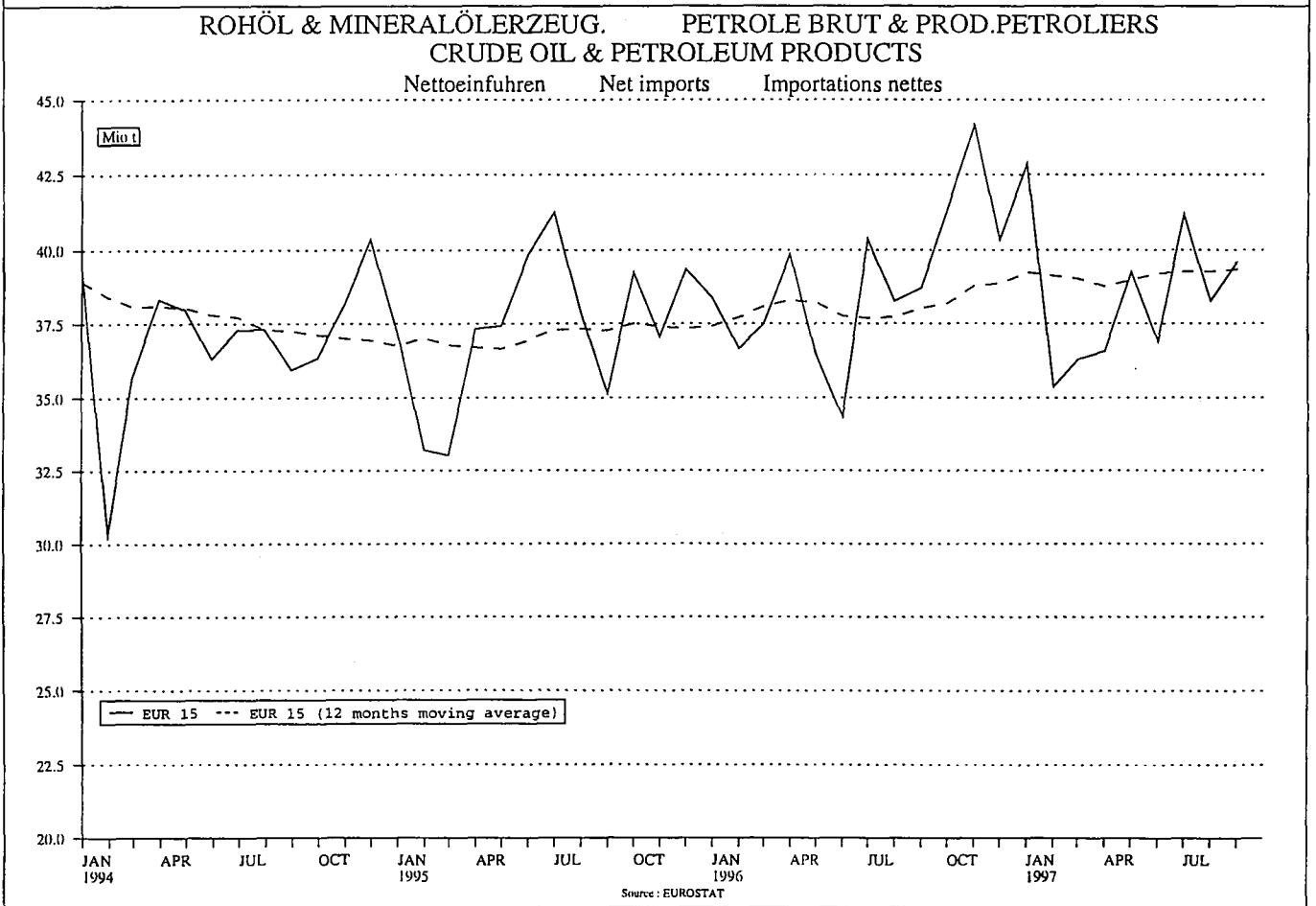
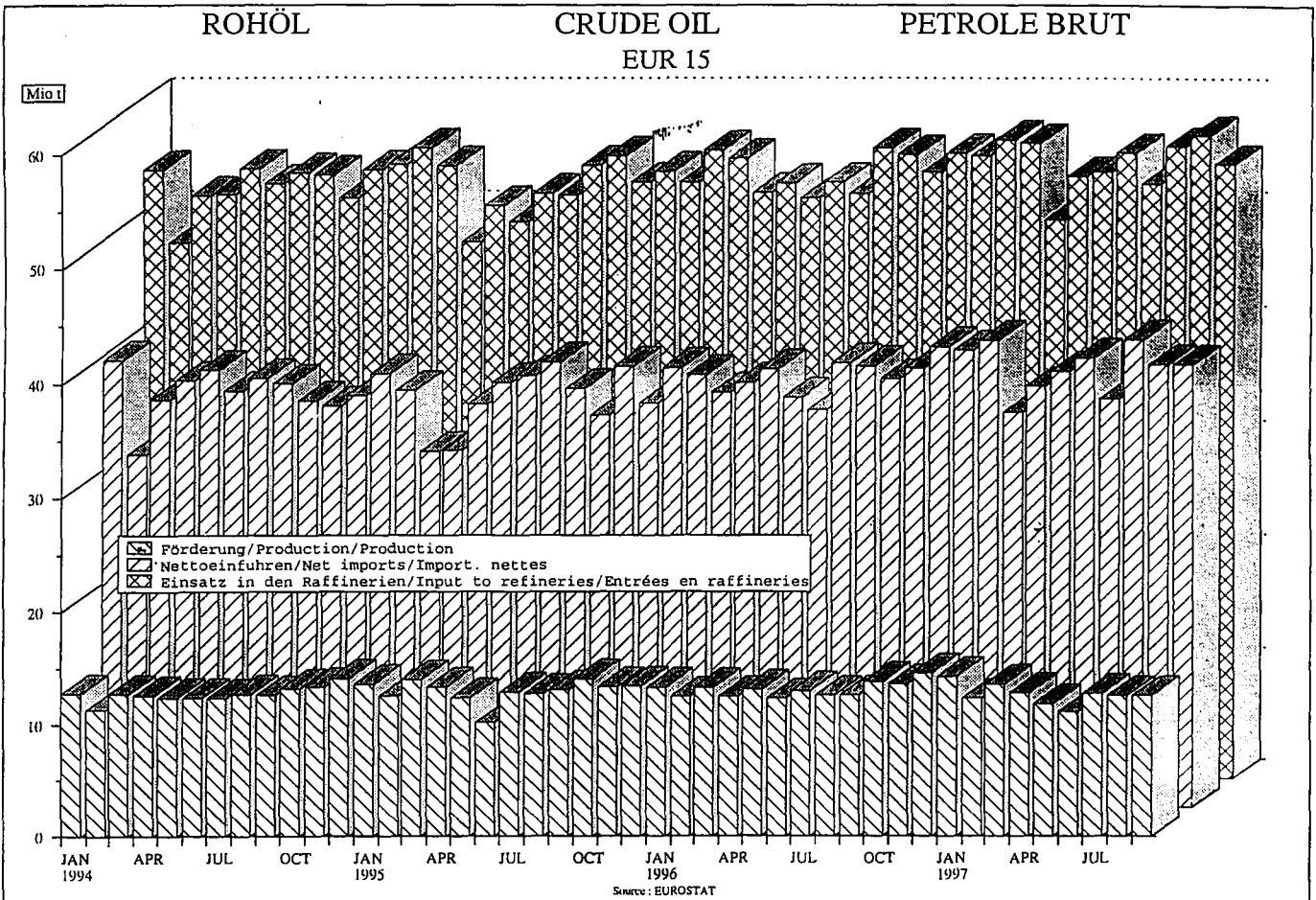

# PETROLEUM PRODUCTS

Net production of refineries

EUR 15

Mio t

60  
55  
50  
45  
40  
35  
30  
25  
20  
15  
10  
5  
0

Residual fuel      Motor spirit  
Gas/diesel oil      All pet.prod.

JAN 1994    APR    JUL    OCT    JAN 1995    APR    JUL    OCT    JAN 1996    APR    JUL    OCT    JAN 1997    APR    JUL

Source : EUROSTAT





I	L	NL	A	P	FIN	S	UK	U.S.A.	
ROHOEL UND FEEDSTOCKS			CRUDE OIL AND FEEDSTOCKS				PETROLE BRUT ET SEMI RAFFINE		
1000 T			1000 T				1000 T		
FOERDERUNG			PRODUCTION				PRODUCTION		
5015	3598	1058	130255	415247	1995 01-12	131678	373503	1996 01-12	
5380	3101	989	10397	30606	1996 06	10829	31115	1996 07	
443	228	83	10258	31272	1996 08	10535	30784	1996 09	
446	233	87	9045	30138	1997 06	10458	31069	1997 07	
503	214	88	10578	31069	1997 07	10458	30920	1997 08	
431	229	84	10404	30404	1997 09	96310	278868	1996 01 - 09	
474	211	83	94129	276543	1997 01 - 09	480	2206	751	
488	236	87	-2.3	-0.8	1997 / 1996 %	536	219	84	
480	209	88				3984	2339	737	
536	219	84				4759	2206	751	
						19.5	-5.7	1.9	
GESAMTEINFUHREN			TOTAL IMPORTS				IMPORTATIONS TOTALES		
ROHOEL UND FEEDSTOCKS			CRUDE OIL AND FEEDSTOCKS				PETROLE BRUT ET SEMI RAFFINE		
82204	59827	7642	13848	6677	18474	48364	407754	1995 01-12	
81619	60838	8433	12386	9047	19491	50913	430310	1996 01-12	
5943	4358	629	803	628	1412	4355	37192	1996 06	
6563	5083	830	1501	992	1703	4758	37471	1996 07	
7178	5115	441	1008	659	1534	3994	39149	1996 08	
6895	4358	793	828	751	1394	3881	34690	1996 09	
6808	4844	629	1029	835	1517	4637	39327	1997 06	
7317	5109	830	1269	832	1435	4946	38104	1997 07	
7285	5751	441	930	468	1796	4499	40328	1997 08	
7353	4559	793	1420	751	1758	4280	38989	1997 09	
59127	44894	6106	9739	6053	14122	38186	322372	1996 01 - 09	
63073	45584	6284	10299	6610	15104	39242	339276	1997 01 - 09	
6.7	1.5	2.9	5.8	9.2	7.0	2.8	5.2	1997 / 1996 %	
ROHOEL			CRUDE OIL				PETROLE BRUT		
73562	59827	7465	12865	6677	18332	40900	390045	1995 01-12	
74097	60838	7736	11442	9047	19251	42534	411254	1996 01-12	
5492	4358	576	718	628	1373	3735	35477	1996 06	
5783	5083	762	1417	992	1675	3993	35991	1996 07	
6468	5115	352	949	659	1497	3148	37398	1996 08	
6351	4358	681	752	751	1389	3193	33317	1996 09	
6000	4844	576	948	835	1492	3835	37841	1997 06	
6686	5109	762	1169	832	1400	4308	36442	1997 07	
6572	5751	352	841	468	1767	3716	38764	1997 08	
6855	4559	681	1274	751	1753	3621	37874	1997 09	
54426	44894	5619	9049	6053	13917	31632	308106	1996 01 - 09	
56825	45584	5693	9529	6610	14968	32781	325215	1997 01 - 09	
4.4	1.5	1.3	5.3	9.2	7.6	3.6	5.6	1997 / 1996 %	
FEEDSTOCKS			FEEDSTOCKS				PETROLE SEMI RAFFINE		
8642	177	983	142	7464	17709	1995 01-12			
7522	697	944	240	8379	19056	1996 01-12			
451	53	85	39	620	1715	1996 06			
780	68	84	25	500	1480	1996 07			
710	89	59	37	846	1751	1996 08			
544	112	76	5	688	1373	1996 09			
808	53	81	25	802	1486	1997 06			
631	68	100	35	638	1662	1997 07			
713	89	89	29	783	1564	1997 08			
498	112	146	5	659	1115	1997 09			
4701	487	690	205	6554	14266	1996 01 - 09			
6248	591	770	136	6461	14061	1997 01 - 09			
32.9	21.4	11.6	-33.7	-1.4	-1.4	1997 / 1996 %			
ROHOEL UND FEEDSTOCKS			CRUDE OIL AND FEEDSTOCKS				PETROLE BRUT ET SEMI RAFFINE		
INNERGEMEINSCHAFTLICHE EINFUHREN (EUR 15)			INTRA-COMMUNITY IMPORTS (EUR 15)				IMPORT. INTRA-COMMUNAUTAIRES (EUR 15)		
(1)			(1)				(1)		
2109	6047	-	215	2798	1390	5089		1995 01-12	
493	7464	2	374	4257	4064	5771		1996 01-12	
-	643	-	-	278	175	393		1996 06	
-	495	-	69	522	251	500		1996 07	
-	442	-	-	299	340	342		1996 08	
67	512	-	-	316	329	469		1996 09	
111	638	-	-	300	416	634		1997 06	
195	519	-	74	117	219	322		1997 07	
98	433	-	77	-	590	392		1997 08	
82	539	-	82	316	867	247		1997 09	
177	5408	2	69	3156	2835	4615		1996 01 - 09	
819	5416	-	542	1759	3898	3827		1997 01 - 09	
EINFUHREN AUS VEREINIGTEM KOENIGREICH			IMPORTS FROM THE UNITED KINGDOM				IMPORT. EN PROVENANCE DU ROYAUME-UNI		
1616	5346		215	2156	150	18647		1995 01-12	
211	7030		297	2995	2672	11692		1996 01-12	
-	639		-	234	80	1124		1996 06	
-	491		69	390	149	968		1996 07	
-	278		-	255	227	732		1996 08	
-	512		-	235	145	444		1996 09	
-	638		-	200	83	1243		1997 06	
112	519		74	117	79	745		1997 07	
73	269		77	-	132	909		1997 08	
-	539		82	235	164	437		1997 09	
-	5142		69	2305	1753	9806		1996 01 - 09	
240	5168		542	1127	1114	6937		1997 01 - 09	

(1) INTRA-COMMUNITY IMPORTS PRIOR TO 01.01.1995 REFER TO EUR 12  
 (1) IMPORTATIONS INTRA-COMMUNAUTAIRES AVANT LE 01.01.1995 SE REFERENT A EUR 12  
 (1) INNERGEMEINSCHAFTLICHE EINFUHREN VOR DEM 01.01.1995 BEZIEHEN SICH AUF EUR 12







I	L	NL	A	P	FIN	S	UK	U.S.A.		
<b>ROHÖL UND FEEDSTOCKS</b>		<b>CRUDE OIL AND FEEDSTOCKS</b>					<b>PETROLE BRUT ET SEMI RAFFINE</b>			
<b>EINFUHREN</b>		<b>IMPORTS</b>					<b>IMPORTATIONS</b>			
<b>1000 T</b>		<b>1000 T</b>					<b>1000 T</b>			
<b>EINFUHREN AUS VENEZUELA</b>		<b>IMPORTS FROM VENEZUELA</b>					<b>IMPORTATIONS EN PROVENANCE DU VENEZUELA</b>			
711		414		-		1468	1516	6555	1995 01-12	
292		386		123		1116	1327	75414	1996 01-12	
-		47		-		91	143	5808	1996 06	
-		47		-		62	113	6455	1996 07	
108		12		-		124	140	7022	1996 08	
-		-		-		110	210	6017	1996 09	
-		47		-		111	182	7273	1997 06	
230		47		-		-	166	6479	1997 07	
40		-		130		106	138	6759	1997 08	
-		46		-		91	168	6887	1997 09	
217		247		123		892	1117	55503	1996 01 - 09	
448		326		261		787	1165	59102	1997 01 - 09	
<b>EINFUHREN AUS ALGERIEN</b>		<b>IMPORTS FROM ALGERIA</b>					<b>IMPORTATIONS EN PROVENANCE D'ALGERIE</b>			
2358		4579		295		-	618	5390	1995 01-12	
2746		3389	256	83		-	957	4929	1996 01-12	
214		333		-		-	78	445	1996 06	
260		321		-		-	81	398	1996 07	
205		229		83		-	81	678	1996 08	
374		389		-		-	80	504	1996 09	
130		-		-		-	75	567	1997 06	
77		483		-		-	118	398	1997 07	
184		630		-		-	-	401	1997 08	
283		361		-		-	-	501	1997 09	
2128		2470	256	83		-	638	4024	1996 01 - 09	
1747		3019		-		-	385	3870	1997 01 - 09	
<b>EINFUHREN AUS LIBYEN</b>		<b>IMPORTS FROM LIBYA</b>					<b>IMPORTATIONS EN PROVENANCE DE LIBYE</b>			
20716		-		888			1429		1995 01-12	
25806		-	258	479			1571		1996 01-12	
2003		-		-			180		1996 06	
2094		-		79			61		1996 07	
2272		-		-			199		1996 08	
1832		-		-			200		1996 09	
2132		-		85			30		1997 06	
2262		-		-			214		1997 07	
2257		-		71			210		1997 08	
2051		-		-			149		1997 09	
18891		-	258	320			1272		1996 01 - 09	
19466		-		326			1399		1997 01 - 09	
<b>EINFUHREN AUS AEGYPTEN</b>		<b>IMPORTS FROM EGYPT</b>					<b>IMPORTATIONS EN PROVENANCE D'EGYPTE</b>			
4547		-		523			145		1995 01-12	
3426		403		1118			55		1996 01-12	
202		-		97			-		1996 06	
102		124		249			-		1996 07	
144		37		-			-		1996 08	
157		-		-			-		1996 09	
136		-		-			26		1997 06	
345		124		-			-		1997 07	
254		37		-			-		1997 08	
73		-		-			-		1997 09	
2838		279		989			55		1996 01 - 09	
1811		279		531			80		1997 01 - 09	
<b>EINFUHREN AUS NIGERIA</b>		<b>IMPORTS FROM NIGERIA</b>					<b>IMPORTATIONS EN PROVENANCE DU NIGERIA</b>			
653		2659		3082		505	1278	37236	1995 01-12	
1229		3020	401	3518		134	1618	38785	1996 01-12	
-		382		408		-	-	3522	1996 06	
-		263		364		-	120	3908	1996 07	
192		119		285		-	139	4041	1996 08	
-		-		165		-	139	3592	1996 09	
-		-		78		-	-	4056	1997 06	
128		382		588		-	122	2652	1997 07	
128		263		78		-	-	4528	1997 08	
-		119		416		-	-	3719	1997 09	
605		1896	401	3035		-	1145	31067	1996 01 - 09	
1449		1895		2344		126	214	32663	1997 01 - 09	
<b>EINFUHREN AUS GABUN</b>		<b>IMPORTS FROM GABON</b>					<b>IMPORTATIONS EN PROVENANCE DU GABON</b>			
-		256		-			-	12362	1995 01-12	
83		-		-			-	12927	1996 01-12	
-		-		-			-	1276	1996 06	
83		-		-			-	940	1996 07	
-		-		-			-	1161	1996 08	
-		-		-			-	1111	1996 09	
25		-		-			-	1361	1997 06	
-		-		-			-	1389	1997 07	
-		-		-			-	1379	1997 08	
-		-		-			-	1236	1997 09	
83		-		-			-	9404	1996 01 - 09	
25		-		-			-	10895	1997 01 - 09	
<b>EINFUHREN AUS DEM IRAK</b>		<b>IMPORTS FROM IRAQ</b>					<b>IMPORTATIONS EN PROVENANCE D'IRAQ</b>			
-		-		-			-		1995 01-12	
-		-		-			-		1996 01-12	
-		-		-			-		1996 06	
-		-		-			-		1996 07	
-		-		-			-		1996 08	
-		-		-			-		1996 09	
-		-		-			-		1997 06	
-		-		-			-		1997 07	
89		-		-			-		1997 08	
251		-		255			-		1997 09	
-		-		-			-		1996 01 - 09	
877		-		528			-		1997 01 - 09	

	EUR 15	EUR 12	B	DK	D	GR	E	F	IRL	
<b>ROHÖL UND FEEDSTOCKS</b>			<b>CRUDE OIL AND FEEDSTOCKS</b>				<b>PETROLE BRUT ET SEMI RAFFINE</b>			
<b>EINFÜHREN</b>			<b>IMPORTS</b>				<b>IMPORTATIONS</b>			
<b>1000 T</b>			<b>1000 T</b>				<b>1000 T</b>			
<b>EINFÜHREN AUS IRAN</b>			<b>IMPORTS FROM IRAN</b>				<b>IMPORTATIONS EN PROVENANCE D'IRAN</b>			
1995 01-12	51584	49481	2993		1566	6698	7546	10384		
1996 01-12	48637	47182	3169		904	7073	6828	8566		
1996 06	4039	4039	397		158	797	220	674		
1996 07	3913	3625	277		138		414	1044		
1996 08	4278	4278	266		124	626	571	650		
1996 09	4710	4710	460		139	695	745	511		
1997 06	3906	3631	179		151	565	412	540		
1997 07	4787	4501	1235		93	722	433	539		
1997 08	4047	4047	139		157	661	604	875		
1997 09	3640*	3640*	150		70	650*	446	682		
1996 01 - 09	37614	36417	2413		760	5077	5011	6836		
1997 01 - 09	33791*	32385*	2362		870	5793*	3718	4878		
<b>EINFÜHREN AUS SAUDI-ARABIEN</b>			<b>IMPORTS FROM SAUDI ARABIA</b>				<b>IMPORT. EN PROVENANCE D'ARABIE SAOUDITE</b>			
1995 01-12	84091	82766	9427	-	6158	4080	8574	20461		
1996 01-12	79965	77847	9270	-	5597	5407	8987	18675		
1996 06	6108	5823	656	-	594	364	810	1242		
1996 07	6432	6170	717	-	552	323	768	1677		
1996 08	6473	6196	705	-	463	523	682	1278		
1996 09	6015	5735	629	-	595	400	707	1323		
1997 06	7059	7059	853	-	570	437	635	1769		
1997 07	7798	7798	838	-	574	399	913	1919		
1997 08	7953	7675	1105	-	600	558	640	1580		
1997 09	7723*	7723*	1216	-	538	550*	747	1997		
1996 01 - 09	57575	55817	6610	-	4044	3541	6863	13639		
1997 01 - 09	60224*	60224*	7089	-	4359	4065*	6842	13929		
<b>EINFÜHREN AUS KUWAIT</b>			<b>IMPORTS FROM KUWAIT</b>				<b>IMPORTATIONS EN PROVENANCE DU KOWEIT</b>			
1995 01-12	12138	12138	182	-	759	-	-	1088		
1996 01-12	12863	12863	780	-	811	-	-	804		
1996 06	1185	1185	-	-	21	-	-	-		
1996 07	1117	1117	-	-	69	-	-	271		
1996 08	674	674	-	-	64	-	-	-		
1996 09	1192	1192	-	-	87	-	-	271		
1997 06	669	669	-	-	54	-	-	-		
1997 07	1227	1227	-	-	61	-	-	271		
1997 08	653	653	-	-	40	-	-	12		
1997 09	1182	1182	-	-	68	-	-	284		
1996 01 - 09	9954	9954	724	-	541	-	-	797		
1997 01 - 09	8948	8948	224	-	458	-	-	869		
<b>EINFÜHREN AUS KATAR</b>			<b>IMPORTS FROM QATAR</b>				<b>IMPORTATIONS EN PROVENANCE DU QATAR</b>			
1995 01-12	74	74	-	-	-	-	-	-		
1996 01-12	78	78	-	-	-	-	-	-		
1996 07	-	-	-	-	-	-	-	-		
1996 08	-	-	-	-	-	-	-	-		
1996 09	-	-	-	-	-	-	-	-		
1996 10	-	-	-	-	-	-	-	-		
1997 07	-	-	-	-	-	-	-	-		
1997 08	-	-	-	-	-	-	-	-		
1997 09	-	-	-	-	-	-	-	-		
1997 10	-	-	-	-	-	-	-	-		
1996 01 - 10	78	78	-	-	-	-	-	-		
1997 01 - 10	-	-	-	-	-	-	-	-		
<b>EINFÜHREN AUS VEREINIGTEN ARAB. EMIRATEN</b>			<b>IMPORTS FROM THE UNITED ARAB EMIRATES</b>				<b>IMPORT. EN PROV. DES EMIRATS ARABES UNIS</b>			
1995 01-12	325	325	218	-	-	-	-	34		
1996 01-12	1021	1021	905	-	-	-	80	5		
1996 06	-	-	-	-	-	-	-	-		
1996 07	80	80	-	-	-	-	80	-		
1996 08	-	-	-	-	-	-	-	-		
1996 09	-	-	-	-	-	-	-	-		
1997 06	9	9	-	-	9	-	-	-		
1997 07	102	102	-	-	20	-	-	-		
1997 08	-	-	-	-	-	-	-	-		
1997 09	-	-	-	-	-	-	-	-		
1996 01 - 09	990	990	905	-	-	-	80	5		
1997 01 - 09	130	130	-	-	48	-	-	-		
<b>EINFÜHREN AUS DER GUS</b>			<b>IMPORTS FROM THE CIS</b>				<b>IMPORTATIONS EN PROVENANCE DE LA CET</b>			
1995 01-12	62634	59764	3359	1791	20629	2496	4822	6256	-	
1996 01-12	70961	66694	4865	816	25545	2780	4205	8715	-	
1996 06	5633	5297	595	37	2156	4	380	884	-	
1996 07	6469	6078	721	67	1600	193	425	836	-	
1996 08	6903	6504	702	40	2223	252	364	815	-	
1996 09	6161	5471	662	21	2261	257	397	439	-	
1997 06	7144	6588	451	-	1771	196	659	941	-	
1997 07	5986	5264	465	-	1953	153	616	714	-	
1997 08	6574	6070	402	3	1810	266	844	1108	-	
1997 09	5624*	5114*	301	-	2094	180*	374	562	-	
1996 01 - 09	52371	49584	4344	536	18314	1971	3723	6867	-	
1997 01 - 09	56595*	51677*	3334	156	18782	2192*	4147	7573	-	

I	L	NL	A	P	FIN	S	UK	U.S.A.	
ROHÖL UND FEEDSTOCKS EINFÜHREN 1000 T		CRUDE OIL AND FEEDSTOCKS IMPORTS 1000 T					PETROLE BRUT ET SEMI RAFFINE IMPORTATIONS 1000 T		
EINFÜHREN AUS IRAN		IMPORTS FROM IRAN					IMPORTATIONS EN PROVENANCE D'IRAN		
10945	5774	-	2635	-	2103	940		1995 01-12	
13152	5072	81	1600	-	1374	818		1996 01-12	
1221	572	-	-	-	-	-		1996 06	
1194	477	-	-	-	288	81		1996 07	
1278	342	-	421	-	-	-		1996 08	
1494	392	-	274	-	-	-		1996 09	
1052	596	-	136	-	275	-		1997 06	
965	514	-	-	-	286	-		1997 07	
1099	381	-	131	-	-	-		1997 08	
1119	392	-	131	-	-	-		1997 09	
10148	4056	81	1328	-	1116	788		1996 01 - 09	
9459	3966	-	1339	-	1406	-		1997 01 - 09	
EINFÜHREN AUS SAUDI-ARABIEN		IMPORTS FROM SAUDI ARABIA					IMPORT. EN PROVENANCE D'ARABIE SAOUDITE		
12609	15082	-	2704	-	1325	3671	70762	1995 01-12	
11377	13383	106	2553	-	2012	2598	70642	1996 01-12	
902	925	-	79	-	285	251	5077	1996 06	
697	922	-	433	-	262	81	6655	1996 07	
899	1257	-	160	-	277	229	6436	1996 08	
821	769	-	156	-	280	335	5567	1996 09	
1064	921	-	431	-	-	379	5560	1997 06	
1613	928	-	209	-	-	405	5972	1997 07	
1186	1463	-	270	-	278	273	7026	1997 08	
1156	771	-	390	-	-	358	6460	1997 09	
8135	9129	106	1940	-	1652	1916	52682	1996 01 - 09	
10368	8936	-	2283	-	1401	2353	54880	1997 01 - 09	
EINFÜHREN AUS KUWAIT		IMPORTS FROM KUWAIT					IMPORTATIONS EN PROVENANCE DU KOWEIT		
-	8142	-	-	-	-	1967		1995 01-12	
-	8828	-	-	-	-	1640		1996 01-12	
-	918	-	-	-	-	246		1996 06	
-	777	-	-	-	-	-		1996 07	
-	485	-	-	-	-	125		1996 08	
-	711	-	-	-	-	123		1996 09	
-	501	-	-	-	-	114		1997 06	
-	777	-	-	-	-	118		1997 07	
-	485	-	-	-	-	116		1997 08	
-	711	-	-	-	-	119		1997 09	
-	6651	-	-	-	-	1241		1996 01 - 09	
-	6224	-	-	-	-	1173		1997 01 - 09	
EINFÜHREN AUS KATAR		IMPORTS FROM QATAR					IMPORTATIONS EN PROVENANCE DU QATAR		
74	-	-	-	-	-	-		1995 01-12	
78	-	-	-	-	-	-		1996 01-12	
-	-	-	-	-	-	-		1996 07	
-	-	-	-	-	-	-		1996 08	
-	-	-	-	-	-	-		1996 09	
-	-	-	-	-	-	-		1996 10	
-	-	-	-	-	-	-		1997 07	
-	-	-	-	-	-	-		1997 08	
-	-	-	-	-	-	-		1997 09	
-	-	-	-	-	-	-		1997 10	
78	-	-	-	-	-	-		1996 01 - 10	
-	-	-	-	-	-	-		1997 01 - 10	
EINFÜHREN AUS VEREINIGTEN ARAB. EMIRATEN		IMPORTS FROM THE UNITED ARAB EMIRATES					IMPORT. EN PROV. DES EMIRATS ARABES UNIS		
-	31	-	73	-	-	-	286	1995 01-12	
-	-	-	-	-	-	-	192	1996 01-12	
-	-	-	-	-	-	-	39	1996 06	
-	-	-	-	-	-	-	17	1996 07	
-	-	-	-	-	-	-	-	1996 08	
-	-	-	-	-	-	-	-	1996 09	
-	-	-	-	-	-	-	28	1997 06	
-	-	-	82	-	-	-	73	1997 07	
-	-	-	-	-	-	-	-	1997 08	
-	-	-	-	-	-	-	-	1997 09	
-	-	-	-	-	-	-	-	1997 10	
-	-	-	-	-	-	-	127	1996 01 - 09	
-	-	-	82	-	-	-	101	1997 01 - 09	
EINFÜHREN AUS DER GUS		IMPORTS FROM THE CIS					IMPORTATIONS EN PROVENANCE DE LA CEI		
14695	2181	-	714	1302	1568	2821	1072	1995 01-12	
12042	2979	111	551	2334	1822	4196	1043	1996 01-12	
662	388	-	-	188	148	191	59	1996 06	
1319	303	-	143	298	93	471	140	1996 07	
1179	442	-	-	243	156	487	221	1996 08	
871	156	-	-	397	293	407	153	1996 09	
1468	379	-	133	390	166	590	-	1997 06	
703	311	-	-	555	167	349	20	1997 07	
894	447	-	-	305	199	296	79	1997 08	
1187	137	-	-	397	113	279	-	1997 09	
7874	2378	111	416	1630	1046	3161	905	1996 01 - 09	
8734	2408	-	562	3330	1588	3789	165	1997 01 - 09	





I	L	NL	A	P	FIN	S	UK	U.S.A.	
RONDEL UND FEEDSTOCKS			CRUDE OIL AND FEEDSTOCKS				PETROLE BRUT ET SEMI RAFFINE		
1000 T			1000 T				1000 T		
EINFUHRN AUS NORWEGEN			IMPORTS FROM NORWAY				IMPORTATIONS EN PROVENANCE DE NORVEGE		
163		13260		679	2564	9165	27403	13166   1995 01-12	
1729		15110		428	2407	8897	28167	15475   1996 01-12	
-		1496		-	162	701	2717	1690   1996 06	
140		1133		80	172	736	3084	1541   1996 07	
239		1399		-	117	617	2169	1550   1996 08	
174		1161		-	38	382	1777	1252   1996 09	
135		1287		85	145	549	2606	1458   1997 06	
283		1014		-	160	763	3006	2068   1997 07	
304		1785		84	163	623	3049	1818   1997 08	
223		1158		-	38	687	2855	1338   1997 09	
1243		11669		161	1267	6509	20425	12149   1996 01 - 09	
1529		11437		244	1476	5898	21950	12539   1997 01 - 09	
EINFUHRN AUS OPEC-LAENDERN			IMPORTS FROM OPEC				IMPORTATIONS EN PROVENANCE DE L'OPEP		
48066		36906	-	9732	-	5401	11419	191591   1995 01-12	
54763		34109	1102	8356	-	4636	10529	202889   1996 01-12	
4340		2795	-	487	-	376	898	16167   1996 06	
4328		2926	-	876	-	612	537	18373   1996 07	
4762		2588	-	949	-	401	913	19338   1996 08	
4713		2380	-	595	-	390	1087	16791   1996 09	
4378		2065	-	730	-	386	780	18845   1997 06	
5300		3131	-	879	-	286	1123	16963   1997 07	
4855		3222	-	680	-	384	737	20093   1997 08	
4988		2400	-	1192	:	:	794	18803   1997 09	
40285		24449	1102	6829	-	3660	8117	152807   1996 01 - 09	
43839		24366	-	7163	-	:	8835	161511   1997 01 - 09	
GESAMTAUSFUHRN			TOTAL EXPORTS				EXPORTATIONS TOTALES		
413		1177				159	80887	1872   1995 01-12	
320		853				440	75822	4382   1996 01-12	
82		79				39	6202	153   1996 06	
50		50				16	6757	380   1996 07	
-		87				41	6075	301   1996 08	
-		79				20	5228	749   1996 09	
9		28				22	5411	354   1997 06	
58		85				36	5794	457   1997 07	
-		19				46	6241	633   1997 08	
56		79				21	5587	636   1997 09	
266		657				272	56850	2475   1996 01 - 09	
375		503				293	53347	4906   1997 01 - 09	
41.0		-23.4				7.7	-6.2	98.2   1997 / 1996 %	
EINSATZ IN DEN RAFFINERIEEN			INPUT TO REFINERIES				ENTREES EN RAFFINERIES		
88343		78961	8839	13843	11312	19468	92743	749492   1995 01-12	
88515		80159	9561	12664	10254	20589	96669	764147   1996 01-12	
6268		6650	816	1103	835	1497	8112	64695   1996 06	
7503		7054	885	1193	896	1705	8525	65608   1996 07	
7475		7109	707	1162	883	1729	8220	66509   1996 08	
7911		6169	835	722	835	1767	8027	63851   1996 09	
7339		6849	816	1052	878	1840	7731	67581   1997 06	
7788		7111	885	1160	903	1748	8664	68249   1997 07	
8427		6912	707	1215	780	1891	8430	68744   1997 08	
8060		6064	835	1203	835	1893	8313	65989   1997 09	
64555		60257	6895	9729	7526	15063	71746	570418   1996 01 - 09	
68584		60524	7229	10059	7645	15924	72426	582986   1997 01 - 09	
6.2		0.4	4.8	3.4	1.6	5.7	0.9	2.2   1997 / 1996 %	
BESTAENDE AM ENDE EINES ZEITRAUMS			STOCKS END OF PERIOD				STOCKS - FIN DE PERIODE		
6824		4080	1352	934	1614	1312	6078	125621   1995 12	
6291		4488	1389	666	1320	1177	6432	120272   1996 12	
6348		4432	1519	684	988	1347	5292	128325   1996 06	
6163		4135	1546	992	940	1438	6759	127416   1996 07	
6051		3894	1358	848	950	1325	6202	126773   1996 08	
6040		3677	1433	954	1012	1071	6868	124592   1996 09	
6569		3996	1356	865	1000	1495	6763	124830   1997 06	
6436		3643	1356	974	981	1308	6541	123059   1997 07	
5636		4116	1356	689	805	1317	6658	122548   1997 08	
5315		4158	1356	906	805	1300	6590	123114   1997 09	
ROHOEL UND MINERALDELERZEUGNISSE			CRUDE OIL AND PETROLEUM PRODUCTS				PETROLE BRUT ET PRODUITS PETROLIERS		
NETTOEINFUHRN			NET IMPORTS				IMPORTATIONS NETTES		
90174	1719	32291	9683	14094	7048	16255	-43277	404273   1995 01-12	
88751	1824	35723	10561	13192	9024	18840	-39886	434336   1996 01-12	
6707	143	2091	816	796	646	1277	-3405	37616   1996 06	
7345	152	3322	1042	1586	1080	1598	-3658	38520   1996 07	
7354	140	2653	670	1058	644	1587	-3565	39600   1996 08	
7184	141	2092	1012	1152	909	1535	-2652	33870   1996 09	
6699	141	3082	816	1147	722	1135	-1691	39544   1997 06	
7064	150	2800	1042	1307	874	1194	-3167	37369   1997 07	
6970	145	4128	670	1008	443	1335	-4022	39380   1997 08	
7380	141	2881	1012	1523	909	1460	-2999	38511   1997 09	
65378	1346	23517	7805	9898	6145	13052	-30045	325574   1996 01 - 09	
63642	1371	26812	7811	10759	6365	12458	-28439	361616   1997 01 - 09	
-2.7	1.9	14.0	0.1	8.7	3.6	-4.6	-5.4	4.9   1997 / 1996 %	

	EUR 15	EUR 12	B	DK	D	GR	E	F	IRL	
<b>MINERALÖLERZEUGNISSE NETTOERZEUGUNG IN DEN RAFFINERIEEN 1000 T</b>			<b>PETROLEUM PRODUCTS NET PRODUCTION IN REFINERIES 1000 T</b>			<b>PRODUITS PETROLIERS PRODUCT. NETTE DANS LES RAFFINERIES 1000 T</b>				
<b>ALLE MINERALÖLERZEUGNISSE</b>			<b>ALL PETROLEUM PRODUCTS</b>					<b>TOUS PRODUITS PETROLIERS</b>		
1995 01-12	587726	549117	27671	9376	107868	16942	52310	76738	2176	
1996 01-12	602676	562011	33641	10366	108989	18971	49961	78835	2059	
1996 06	48564	45395	2788	869	9027	1502	4136	6283	189	
1996 07	52057	48542	2964	853	9455	1393	4332	6715	203	
1996 08	51469	48037	2845	866	9279	1594	4176	6725	205	
1996 09	50050	46534	2767	763	9207	1650	4297	6357	197	
1997 06	48876	45505	2771	703	7760	1279	4244	7055	234	
1997 07	52307	48863	2947	707	8539	1537	4565	7214	214	
1997 08	52951	49741	3083	702	8652	1823	4586	7276	224	
1997 09	50784*	47296*	2917	528	8451	1700*	4728	6644	242	
1996 01 - 09	446829	417222	24808	7504	80982	14136	37076	58806	1756	
1997 01 - 09	454583*	424317*	25759	6590	76638	14731*	38939	62015	2066	
1997 / 1996 %	1.7*	1.7*	3.8	-12.2	-5.4	4.2*	5.0	5.5	17.7	
<b>RAFFINERIEGAS</b>			<b>REFINERY GAS</b>					<b>GAZ DE RAFFINERIE</b>		
1995 01-12	2528	2528	-	47	554	144	97	236	-	
1996 01-12	2531	2450	-	52	491	140	28	186	-	
1996 06	203	195	-	4	41	12	-4	17	-	
1996 07	230	224	-	5	45	10	11	22	-	
1996 08	332	325	-	3	42	12	1	21	-	
1996 09	207	200	-	4	42	10	3	13	-	
1997 06	190	186	-	4	34	11	-8	18	-	
1997 07	215	208	-	5	43	11	7	19	-	
1997 08	217	214	-	5	39	13	-2	24	-	
1997 09	203*	196*	-	5	34	12*	-3	19	-	
1996 01 - 09	1937	1876	-	38	379	104	33	147	-	
1997 01 - 09	1700*	1657*	-	39	266	113*	-14	143	-	
1997 / 1996 %	-12.2*	-11.7*	-	2.6	-29.8	8.7*	-142.4	-2.7	-	
<b>FLUESSIGGAS</b>			<b>LPG</b>					<b>GPL</b>		
1995 01-12	15564	15293	458	148	3042	459	1798	2421	32	
1996 01-12	16279	15470	543	161	2789	533	1497	2772	36	
1996 06	1416	1368	46	15	249	40	111	230	3	
1996 07	1489	1420	58	15	270	37	113	247	-	
1996 08	1459	1400	54	16	249	41	108	228	3	
1996 09	1339	1289	45	13	239	44	139	197	4	
1997 06	1438	1381	39	18	207	35	138	268	3	
1997 07	1479	1428	34	20	231	38	139	270	3	
1997 08	1531	1479	48	19	232	45	137	277	2	
1997 09	1315*	1268*	37	13	218	40*	140	228	4	
1996 01 - 09	12332	11848	412	120	2165	390	1095	2087	29	
1997 01 - 09	12997*	12503*	390	147	1959	390*	1261	2254	32	
1997 / 1996 %	5.4*	5.5*	-5.3	22.5	-9.5	*	15.2	8.0	10.3	
<b>MOTORENBENZIN</b>			<b>MOTOR SPIRIT</b>					<b>ESSENCES MOTEUR</b>		
1995 01-12	139160	128314	5259	2132	25889	3545	9695	17729	382	
1996 01-12	139817	128968	5948	2656	26104	3383	9262	16650	382	
1996 06	11725	10900	521	214	2217	275	793	1456	36	
1996 07	12499	11578	513	216	2295	233	855	1510	38	
1996 08	11965	11042	467	221	2202	298	770	1481	33	
1996 09	11628	10739	515	217	2192	303	821	1310	34	
1997 06	11423	10498	482	219	1904	270	771	1501	48	
1997 07	11954	11003	522	216	1972	289	848	1519	41	
1997 08	12159	11292	522	210	2038	344	856	1615	42	
1997 09	11823*	10883*	543	170	1948	340*	855	1393	41	
1996 01 - 09	104489	96704	4525	1911	19421	2544	7058	12742	303	
1997 01 - 09	104162*	95927*	4462	1930	18155	2746*	6915	12955	347	
1997 / 1996 %	-0.5*	-0.8*	-1.4	1.0	-6.5	7.9*	-2.0	1.7	14.5	
<b>PETROLEUM UND FLUGTURBINENKRAFTSTOFFE</b>			<b>KEROSENE AND JET FUELS</b>					<b>PETROLE LAMPANT ET CARBUUREACTEURS</b>		
1995 01-12	39207	38598	1355	273	3130	1746	4151	5695	121	
1996 01-12	43148	41712	1842	412	3315	1986	4071	6419	149	
1996 06	3600	3489	166	49	308	163	355	540	12	
1996 07	3961	3840	153	42	311	151	374	649	10	
1996 08	3879	3719	141	29	288	185	407	602	11	
1996 09	3718	3620	141	38	294	206	385	591	13	
1997 06	3593	3483	137	45	308	142	353	635	22	
1997 07	3904	3772	144	44	300	181	356	650	7	
1997 08	3965	3839	152	40	340	188	427	640	15	
1997 09	3709*	3595*	166	36	328	180*	326	559	19	
1996 01 - 09	32840	31764	1344	316	2512	1527	3114	4978	123	
1997 01 - 09	32709*	31635*	1317	349	2744	1459*	3029	5099	145	
1997 / 1996 %	-0.4*	-0.4*	-2.0	10.4	9.2	-4.5*	-2.7	2.4	17.9	
<b>ROHBENZIN</b>			<b>NAPHTAS</b>					<b>NAPHTAS</b>		
1995 01-12	37834	36431	696	145	9616	755	2472	4252	65	
1996 01-12	37864	36075	1148	196	9301	977	2303	4282	59	
1996 06	2731	2558	96	16	637	75	164	297	4	
1996 07	2920	2766	70	15	707	44	168	308	3	
1996 08	3093	2949	56	16	751	80	234	309	4	
1996 09	3097	2941	84	8	760	88	171	357	5	
1997 06	3049	2911	56	-	569	63	182	428	7	
1997 07	3227	3075	95	-	646	73	219	419	6	
1997 08	3316	3150	128	-	707	79	177	430	6	
1997 09	3121*	2985*	84	-	719	75*	207	452	8	
1996 01 - 09	27422	26199	816	139	6813	699	1574	2949	52	
1997 01 - 09	29664*	28388*	921	66	6324	712*	1920	4068	65	
1997 / 1996 %	8.2*	8.4*	12.9	-52.5	-7.2	1.9*	22.0	37.9	25.0	

I	L	NL	A	P	FIN	S	UK	U.S.A.	
<b>MINERALOELERZEUGNISSE</b>		<b>PETROLEUM PRODUCTS</b>					<b>PRODUITS PETROLIERS</b>		
NETTOERZEUGUNG IN DEN RAFFINERIEEN		NET PRODUCTION IN REFINERIES					PRODUCT. NETTE DANS LES RAFFINERIES		
1000 T		1000 T					1000 T		
<b>ALLE MINERALOELERZEUGNISSE</b>		<b>ALL PETROLEUM PRODUCTS</b>					<b>TOUS PRODUITS PETROLIERS</b>		
83278	74421	8268	12805	11651	18690	85532	708342	1995 01-12	
82639	75541	8913	11666	11897	19855	89343	725004	1996 01-12	
5782	6282	769	1015	947	1453	7522	61068	1996 06	
7019	6630	837	1101	1021	1657	7877	61941	1996 07	
6954	6725	660	1062	1100	1672	7606	63022	1996 08	
7415	5774	782	661	1019	1715	7446	60867	1996 09	
6850	6498	766	967	981	1624	7144	63988	1997 06	
7273	6715	837	1071	1026	1581	8081	64485	1997 07	
7882	6546	660	1123	880	1670	7844	65131	1997 08	
7542	5719	762	1116	1019	1687	7709	62788	1997 09	
60204	56769	6417	8951	8681	14509	66230	539375	1996 01 - 09	
64025	57076	6757	9274	8974	14535	67204	553015	1997 01 - 09	
6.3	0.5	5.3	3.6	3.4	0.2	1.5	2.5	1997 / 1996 %	
<b>RAFFINERIEGAS</b>		<b>REFINERY GAS</b>					<b>GAZ DE RAFFINERIE</b>		
253	1062	-	-	-	-	135	1095	1995 01-12	
229	1074	-	-	81	-	250	46	1996 01-12	
16	98	-	-	8	-	11	21	1996 06	
16	102	-	-	6	-	13	14	1996 07	
29	96	-	-	7	-	121	33	1996 08	
24	91	-	-	7	-	13	12	1996 09	
23	94	-2	-	6	-	10	-22	1997 06	
17	96	-	-	7	-	10	-12	1997 07	
25	99	-	-	3	-	11	20	1997 08	
24	94	-	-	7	-	11	88	1997 09	
163	801	-	-	61	-	211	7	1996 01 - 09	
180	838	-2	-	45	-	92	134	1997 01 - 09	
10.4	4.6	-	-	-26.2	-	-56.4	-	1997 / 1996 %	
<b>FLUENSGAS</b>		<b>LPG</b>					<b>GPL</b>		
2135	3176	40	411	-	231	1213	19043	1995 01-12	
2139	3542	20	374	328	261	1284	19408	1996 01-12	
175	335	-	34	26	22	130	1975	1996 06	
195	336	3	32	33	33	117	1994	1996 07	
211	340	1	32	30	28	118	1951	1996 08	
194	296	4	20	25	21	98	1616	1996 09	
173	333	-	27	29	28	140	2166	1997 06	
176	325	3	34	21	27	158	2174	1997 07	
224	324	1	27	26	25	144	2171	1997 08	
153	296	4	34	25	18	105	1650	1997 09	
1650	2622	10	308	258	216	970	15712	1996 01 - 09	
1653	2957	21	290	254	219	1170	16468	1997 01 - 09	
0.2	12.8	110.0	-5.9	-1.6	1.4	20.6	4.8	1997 / 1996 %	
<b>MOTORENBENZIN</b>		<b>MOTOR SPIRIT</b>					<b>ESSENCES MOTEUR</b>		
18745	14880	2266	2803	4477	4103	27255	325516	1995 01-12	
19026	14942	2299	2568	4205	4345	28047	331722	1996 01-12	
1461	1278	176	261	341	308	2388	28092	1996 06	
1819	1299	217	259	348	356	2561	29139	1996 07	
1638	1268	202	258	367	354	2406	28708	1996 08	
1682	1167	181	112	372	336	2386	27156	1996 09	
1571	1282	176	209	357	392	2241	28957	1997 06	
1747	1270	217	220	356	378	2359	29176	1997 07	
1839	1150	202	248	291	374	2428	29510	1997 08	
1695	1150	181	288	372	387	2460	28640	1997 09	
14083	11341	1669	2062	3089	3227	20714	247901	1996 01 - 09	
14770	10667	1738	2177	3135	3362	20803	252440	1997 01 - 09	
4.9	-6.0	4.1	5.6	1.5	4.2	0.4	1.8	1997 / 1996 %	
<b>PETROLEUM UND FLUGTURBINENKRAFTSTOFFE</b>		<b>KEROSENES AND JET FUELS</b>					<b>PETROLE LAMPANT ET CARBUREACTEURS</b>		
4127	6189	416	1053	-	193	10758	70075	1995 01-12	
4087	6527	479	972	723	234	11932	75452	1996 01-12	
265	584	37	81	57	17	966	6007	1996 06	
324	580	45	107	55	21	1139	6193	1996 07	
353	598	53	95	83	24	1010	6333	1996 08	
422	527	35	55	60	3	948	6729	1996 09	
324	516	37	76	63	10	925	6286	1997 06	
416	573	45	76	74	13	1025	6729	1997 07	
405	522	53	100	58	15	1010	6573	1997 08	
443	463	35	107	60	19	968	6398	1997 09	
3128	4960	359	761	559	158	9001	56053	1996 01 - 09	
3199	4719	359	793	573	142	8782	56486	1997 01 - 09	
2.3	-4.9	-	4.2	2.5	-10.1	-2.4	0.8	1997 / 1996 %	
<b>ROHBENZIN</b>		<b>NAPHTAS</b>					<b>NAPHTAS</b>		
3629	11230	861	-	1403	2710	7785	1995 01-12		
3502	10681	801	302	1487	2825	8606	1996 01-12		
190	772	71	26	147	236	679	1996 06		
294	852	67	34	120	238	678	1996 07		
284	939	55	17	127	221	759	1996 08		
314	857	81	24	132	216	766	1996 09		
346	968	69	29	109	223	885	1997 06		
276	996	99	37	115	246	946	1997 07		
348	960	89	31	135	226	948	1997 08		
345	797	73	24	112	225	931	1997 09		
2605	7882	578	211	1012	2092	6442	1996 01 - 09		
2819	8668	643	265	1011	2182	7648	1997 01 - 09		
8.2	10.0	11.2	25.6	-0.1	4.3	18.7	-	1997 / 1996 %	

	EUR 15	EUR 12	B	DK	D	GR	E	F	IRL	
<b>MINERALÖLERZEUGNISSE</b>			<b>PETROLEUM PRODUCTS</b>				<b>PRODUITS PÉTROLIERS</b>			
<b>NETTOERZEUGUNG IN DEN RAFFINERIEEN</b>			<b>NET PRODUCTION IN REFINERIES</b>				<b>PRODUCT, NETTE DANS LES RAFFINERIES</b>			
<b>1000 T</b>			<b>1000 T</b>				<b>1000 T</b>			
<b>DIESELKRAFTST.UND DESTILLATHEIZÖLE</b>			<b>GAS/ DIESEL OIL</b>				<b>GASOIL ET FUEL-OIL FLUIDE</b>			
1995 01-12	210495	195771	11069	4281	45230	3987	16576	30840	814	
1996 01-12	220662	205278	12601	4557	47326	4760	17280	32568	702	
1996 06	17090	15955	904	383	3852	376	1357	2543	61	
1996 07	18333	16999	1016	369	4073	337	1261	2577	75	
1996 08	18349	17182	1031	381	3983	382	1369	2741	75	
1996 09	17629	16302	1072	332	3992	330	1410	1902	67	
1997 06	17559	16310	977	304	3278	300	1361	2871	84	
1997 07	19270	17908	1043	299	3745	396	1598	2908	84	
1997 08	18914	17727	1121	307	3823	446	1472	2880	78	
1997 09	17962*	16615*	1021	200	3517	400*	1578	2647	86	
1996 01 - 09	161242	150178	9116	3291	35190	3412	12659	23700	603	
1997 01 - 09	166447*	154897*	9206	2741	33703	3660*	13453	25854	740	
1997 / 1996 %	3.2*	3.1*	1.0	-16.7	-4.2	7.3*	6.3	9.1	22.7	
<b>RÜCKSTANDSHEIZÖLE</b>			<b>RESIDUAL FUEL OIL</b>				<b>FUEL-OIL RESIDUEL</b>			
1995 01-12	97617	89956	4397	2348	11800	5787	11701	9249	776	
1996 01-12	98622	90695	6224	2332	11677	6634	10434	8895	759	
1996 06	7690	7130	516	188	901	497	970	574	70	
1996 07	8405	7779	657	191	923	508	972	660	74	
1996 08	8397	7787	625	200	1055	537	781	709	76	
1996 09	7729	7031	495	151	960	597	907	587	75	
1997 06	7697	7000	613	113	719	419	979	684	74	
1997 07	7959	7322	580	123	766	503	872	772	73	
1997 08	8833	8189	593	121	788	624	986	842	78	
1997 09	8287*	7545*	489	104	970	500*	1067	666	88	
1996 01 - 09	73546	67820	4580	1689	8619	5047	7826	6611	642	
1997 01 - 09	73827*	67628*	5016	1318	7782	5173*	8411	6852	720	
1997 / 1996 %	0.4*	-0.3*	9.5	-22.0	-9.7	2.5*	7.5	3.6	12.1	
<b>VERSCHIEDENE ERZEUGNISSE</b>			<b>SUNDRY PRODUCTS</b>				<b>PRODUITS PÉTROLIERS DIVERS</b>			
1995 01-12	46571	43476	4533	-	9758	518	5810	6316	-17	
1996 01-12	43949	41359	5339	-	7979	558	5068	7017	-27	
1996 06	4110	3801	542	-	822	64	390	626	3	
1996 07	4336	4052	497	-	831	73	578	742	3	
1996 08	4056	3694	471	-	709	59	506	591	3	
1996 09	4707	4416	415	-	729	72	461	1400	-	
1997 06	:	3758	467	-	742	39	468	450	-3	
1997 07	:	4150	529	-	838	46	526	657	1	
1997 08	:	3831	519	-	676	84	533	558	3	
1997 09	:	4211*	577	-	720	153*	558	680	-2	
1996 01 - 09	33041	31053	4016	-	5887	413	3717	5546	5	
1997 01 - 09	:	31483*	4449	-	5701	478*	3964	4726	13	
1997 / 1996 %	:	1.4*	10.8	-	-3.2	15.7*	6.6	-14.8	160.0	
<b>DARUNTER PETROLKOKS</b>			<b>AMONG WHICH PETROLEUM COKE</b>				<b>DONT COKE DE PÉTROLE</b>			
1995 01-12	1962	1939	-	-	954	-	448	-	-	
1996 01-12	2176	2176	-	-	1057	-	566	-	-	
1996 06	146	146	-	-	79	-	42	-	-	
1996 07	217	217	-	-	94	-	97	-	-	
1996 08	182	182	-	-	94	-	42	-	-	
1996 09	182	182	-	-	87	-	43	-	-	
1997 06	:	192	-	-	71	-	59	-	-	
1997 07	:	234	-	-	117	-	60	-	-	
1997 08	:	223	-	-	96	-	64	-	-	
1997 09	:	207	-	-	88	-	63	-	-	
1996 01 - 09	1574	1574	-	-	790	-	395	-	-	
1997 01 - 09	:	1806	-	-	821	-	494	-	-	
1997 / 1996 %	:	14.7	-	-	3.9	-	25.1	-	-	
<b>ALLE MINERALÖLERZEUGNISSE</b>			<b>ALL PETROLEUM PRODUCTS</b>				<b>TOUS PRODUITS PÉTROLIERS</b>			
<b>BRUTTOINLANDSVERBRAUCH</b>			<b>GROSS INLAND CONSUMPTION</b>				<b>CONSUMATION INTÉRIEURE BRUTE</b>			
1995 01-12	-46061	-45519	-6130	-399	19884	-3599	-1300	1376	3073	
1996 01-12	-59033	-59052	-12210	-319	21526	-5263	-1544	-2233	3425	
1996 06	-7287	-7168	-1396	-142	1300	-651	-153	-446	195	
1996 07	-6282	-5955	-1746	-177	1729	-406	-121	76	208	
1996 08	-6170	-6383	-881	-88	2585	-502	-81	-334	258	
1996 09	-3362	-3799	-756	134	2076	-537	-100	371	274	
1997 06	-4301	-3863	-1165	-23	4140	-262	-262	-548	217	
1997 07	-5651	-5284	-1190	-54	3337	-335	98	-23	260	
1997 08	-11503	-10905	-1639	-40	2008	-704	-212	-1603	268	
1997 09	-2778*	-2626*	-1173	203	3594	-112*	-282	26	240	
1996 01 - 09	-45352	-45681	-8740	131	17007	-4558	-1652	-1667	2254	
1997 01 - 09	-53341*	-51089*	-9865	-158	22685	-4017*	-668	-4785	2220	
1997 / 1996 %	17.6*	11.8*	12.9	-220.6	33.4	-11.9*	-59.6	187.0	-1.5	
<b>BESTAENDE AM ENDE EINES ZEITRAUMS</b>			<b>STOCKS END OF PERIOD</b>				<b>STOCKS - FIN DE PÉRIODE</b>			
1995 12	93605	86076	3148	2829	21024	1665	9017	14233	720	
1996 12	93615	85369	3351	2817	20933	1970	8966	13732	809	
1996 06	90900	84005	2942	2740	20538	1802	9190	14322	727	
1996 07	92153	84846	3462	2886	20983	1564	9332	13911	853	
1996 08	91816	84525	2962	2911	20420	1643	9402	13621	808	
1996 09	90624	83313	2845	2874	20188	1704	9175	13266	828	
1997 06	91963	84253	3056	2599	20795	1785	9153	13925	875	
1997 07	91475	83482	2999	2714	21198	1870	8868	13230	861	
1997 08	96229	87975	3314	2798	21788	2228	9148	14258	784	
1997 09	93691*	85307*	3201	2736	20590	2000*	9303	13721	908	

L			NL		A		P		FIN		S		UK		U.S.A.	
<b>MINERALOELERZEUGNISSE</b>			<b>PETROLEUM PRODUCTS</b>						<b>PRODUITS PETROLIERS</b>							
<b>NETTOERZEUGUNG IN DEN RAFFINERIEN</b>			<b>NET PRODUCTION IN REFINERIES</b>						<b>PRODUCT. NETTE DANS LES RAFFINERIES</b>							
1000 T			1000 T						1000 T							
<b>DIESELKRAFTST.UND DESTILLATHEIZOLEE</b>			<b>GAS/ DIESEL OIL</b>						<b>GASOIL ET FUEL-OIL FLUIDE</b>							
31298		20523	3422	3983	4652	6650	27170	158572	1995 01-12							
31462		21360	3600	3761	4659	7125	28901	167842	1996 01-12							
2098		1708	299	314	363	473	2359	13602	1996 06							
2578		1904	366	351	406	562	2458	13416	1996 07							
2503		1971	227	314	384	556	2432	14042	1996 08							
2880		1614	312	216	391	624	2487	14048	1996 09							
2724		1827	299	309	359	591	2275	14620	1997 06							
2846		1960	366	347	405	591	2682	14440	1997 07							
2989		1702	227	351	332	628	2558	14737	1997 08							
2844		1562	312	352	391	644	2410	14242	1997 09							
22244		15942	2559	2849	3298	5207	21172	121943	1996 01 - 09							
24866		16167	2668	2896	3346	5536	21609	126254	1997 01 - 09							
11.8		1.4	4.3	1.7	1.5	6.3	2.1	3.5	1997 / 1996 %							
<b>RUECKSTANDSHEIZOLEE</b>			<b>RESIDUAL FUEL OIL</b>						<b>FUEL-OIL RESIDUEL</b>							
17702		12035	1439	3191	1269	4953	10970	44667	1995 01-12							
17047		12447	1428	2764	1198	5301	11482	41682	1996 01-12							
1096		1076	123	210	91	346	1032	3410	1996 06							
1369		1132	95	249	98	433	1044	3158	1996 07							
1494		1078	75	257	99	436	975	3595	1996 08							
1412		804	146	157	89	463	886	3274	1996 09							
1153		1067	123	252	80	494	927	3513	1997 06							
1229		1027	95	248	85	457	1129	3278	1997 07							
1532		1350	75	256	76	493	1019	3262	1997 08							
1488		889	146	220	89	507	1064	3263	1997 09							
12624		9480	1058	2049	858	3810	8653	31148	1996 01 - 09							
12304		9210	1104	2103	830	4265	8739	29664	1997 01 - 09							
-2.5		-2.9	4.3	2.6	-3.3	11.9	1.0	-4.8	1997 / 1996 %							
<b>VERSCHIEDENE ERZEUGNISSE</b>			<b>SUNDRY PRODUCTS</b>						<b>PRODUITS PETROLIERS DIVERS</b>							
5390		5342	685	503	1253	1157	5323	80708	1995 01-12							
5150		4965	1087	426	401	1102	4884	80152	1996 01-12							
481		429	134	44	35	140	400	7274	1996 06							
424		424	111	56	41	132	424	7336	1996 07							
442		435	102	51	113	147	427	7591	1996 08							
490		418	104	20	51	136	411	7256	1996 09							
536		411	:	25	58	-	403	7581	1997 06							
566		468	:	46	41	-	473	7749	1997 07							
520		438	:	52	63	-	448	7907	1997 08							
550		468	:	42	51	-	465	7574	1997 09							
3710		3738	762	344	347	879	3677	60085	1996 01 - 09							
4234		3830	:	362	526	-	3726	63897	1997 01 - 09							
14.1		2.5	:	5.2	51.6	-100.0	1.3	6.3	1997 / 1996 %							
<b>DARUNTER PETROLKOKS</b>			<b>AMONG WHICH PETROLEUM COKE</b>						<b>DDNT COKE DE PETROLE</b>							
537		-	-	-	-	23	-	26460	1995 01-12							
553		-	-	-	-	-	-	28241	1996 01-12							
25		-	-	-	-	-	-	2330	1996 06							
26		-	-	-	-	-	-	2244	1996 07							
46		-	-	-	-	-	-	2335	1996 08							
52		-	-	-	-	-	-	2332	1996 09							
62		:	-	-	-	-	-	2467	1997 06							
57		:	-	-	-	-	-	2543	1997 07							
63		:	-	-	-	-	-	2687	1997 08							
56		:	-	-	-	-	-	2609	1997 09							
389		:	-	-	-	-	-	20964	1996 01 - 09							
491		:	-	-	10	-	-	22296	1997 01 - 09							
26.2		:	-	-	-	-	-	6.4	1997 / 1996 %							
<b>ALLE MINERALOELERZEUGNISSE BRUTTOINLANDSVERBRAUCH</b>			<b>ALL PETROLEUM PRODUCTS GROSS INLAND CONSUMPTION</b>						<b>TOUS PRODUITS PETROLIERS CONSUMATION INTERIEURE BRUTE</b>							
5846	1748	-52724	2056	-149	-253	-2345	-13145	19728	1995 01-12							
5848	1812	-52886	2041	233	-102	-1920	-17441	20099	1996 01-12							
438	142	-4594	92	-52	-123	-88	-1809	-283	1996 06							
782	135	-4851	194	95	-113	-408	-1679	1272	1996 07							
-728	142	-4976	199	34	97	-83	-1812	1520	1996 08							
-241	154	-4110	258	428	115	64	-1492	-1639	1996 09							
-202	144	-4648	187	142	-296	-329	-1396	-1119	1997 06							
-434	155	-4968	212	131	-1	-378	-2261	1932	1997 07							
-1474	142	-4940	229	-121	-203	-624	-2590	-655	1997 08							
500	149	-3918	219	65	158	-529	-1918	-582	1997 09							
4069	1339	-41360	1734	-65	91	-1496	-12439	14799	1996 01 - 09							
-553	1374	-41449	1503	338	-493	-3262	-16211	9988	1997 01 - 09							
-113.6	2.6	0.2	-13.3	-620.0	-641.8	118.0	30.3	-32.5	1997 / 1996 %							
<b>BESTAENDE AM ENDE EINES ZEITRAUMS</b>			<b>STOCKS END OF PERIOD</b>						<b>STOCKS - FIN DE PERIODE</b>							
15511	95	7799	1559	1981	2259	3711	8054	66735	1995 12							
14668	107	7912	1646	2186	2307	4293	7918	65273	1996 12							
15296	100	6827	1515	2129	2097	3283	7392	62316	1996 06							
15084	117	7411	1533	2083	2298	3476	7160	62985	1996 07							
15773	115	7548	1563	2066	2186	3542	7256	62808	1996 08							
16103	102	7105	1524	1922	2229	3558	7201	65162	1996 09							
14058	114	7980	1670	1993	2265	3775	7920	68031	1997 06							
14084	109	8099	1670	1857	2308	4015	7591	66809	1997 07							
15005	112	8906	1670	2008	2486	4098	7626	68672	1997 08							
14365	104	8767	1670	2020	2486	4228	7592	70521	1997 09							

	EUR 15	EUR 12	B	DK	D	GR	E	F	IRL	
<b>ALLE MINERALÖLERZEUGNISSE</b>	<b>ALL PETROLEUM PRODUCTS</b>									<b>TOUS PRODUITS PÉTROLIERS</b>
<b>EINFÜHREN</b>	<b>IMPORTS</b>									<b>IMPORTATIONS</b>
<b>1000 T</b>	<b>1000 T</b>									<b>1000 T</b>
<b>GESAMTEINFÜHREN</b>	<b>TOTAL IMPORTS</b>									<b>IMPORTATIONS TOTALES</b>
1995 01-12	182410	168516	13357	5027	43053	3786	11325	18872	4157	
1996 01-12	187744	171267	13898	5535	45942	3602	11111	16223	4545	
1996 06	14420	13225	942	436	3522	139	1041	1008	317	
1996 07	16568	15149	1009	382	4333	188	1082	1250	423	
1996 08	14951	13380	963	474	4020	193	1122	1123	331	
1996 09	15891	14316	1185	593	3929	303	842	1349	379	
1997 06	16224	15200	1007	461	4444	252	1078	1147	375	
1997 07	16921	15758	1106	506	5144	389	1256	1100	354	
1997 08	14908	13893	855	464	4272	343	1219	966	322	
1997 09	16243*	14933*	991	533	4083	340*	1021	1173	529	
1996 01 - 09	137112	125170	10418	4281	34441	2238	8142	11789	3213	
1997 01 - 09	137993*	128505*	9785	3962	37527	2564*	9855	10467	3421	
1997 / 1996 %	0.6*	2.7*	-6.1	-7.5	9.0	14.6*	21.0	-11.2	6.5	
<b>INHERGEMEINSCHAFTLICHE EINFÜHREN(EUR 15)</b>	<b>INTRA-COMMUNITY IMPORTS (EUR 15)</b>									<b>IMPORT. INTRA-COMMUNAUTAIRES (EUR 15)</b>
(1)	(1)									(1)
1995 01-12	104507	11259	2167	35754	1226	3821	12309	4196		
1996 01-12	105140	11519	2436	38300	841	4099	10419	4547		
1996 06	8171	772	240	2962	25	391	694	319		
1996 07	9274	856	206	3468	27	491	826	423		
1996 08	8588	807	200	3336	81	350	747	331		
1996 09	9081	1010	239	3347	79	326	940	379		
1997 06	9994	812	250	3741	101	468	669	375		
1997 07	9663	931	231	4269	126	497	757	354		
1997 08	8566	742	280	3641	78	408	708	322		
1997 09	9212	850	241	3252	79	392	896	529		
1996 01 - 09	78267	8464	1858	28556	509	3145	7590	3215		
1997 01 - 09	80328	8223	1984	31233	591	3923	6582	3421		
<b>EINFÜHREN AUS DEN NIEDERLANDEN</b>	<b>IMPORTS FROM THE NETHERLANDS</b>									<b>IMPORTATIONS EN PROVENANCE DES PAYS-BAS</b>
1995 01-12	36399	36068	8735	236	22854	42	168	2022	-	
1996 01-12	38808	38690	8971	195	24402	9	61	2668	-	
1996 06	2893	2889	589	19	1868	-	10	209	-	
1996 07	3256	3251	643	10	2101	-	-	236	-	
1996 08	3192	3191	606	24	2121	-	-	196	-	
1996 09	3321	3320	801	16	2154	-	-	201	-	
1997 06	3459	3416	650	20	2292	-	5	239	-	
1997 07	3653	3639	730	9	2589	-	4	157	-	
1997 08	3111	3100	611	12	2285	-	5	119	-	
1997 09	:	:	691	13	1983	-	14	70	:	
1996 01 - 09	28828	28713	6671	153	18006	8	33	1998	-	
1997 01 - 09	:	:	6242	113	19655	-	230	1397	:	
<b>EINFÜHREN AUS SCHWEDEN</b>	<b>IMPORTS FROM SWEDEN</b>									<b>IMPORTATIONS EN PROVENANCE DE SUEDE</b>
1995 01-12	6225	5947	49	1503	1921	-	101	612	-	
1996 01-12	6546	6242	113	1581	2465	-	4	99	-	
1996 06	505	475	13	132	215	-	-	3	-	
1996 07	610	582	-	119	240	-	-	16	-	
1996 08	390	354	-	138	166	-	-	3	-	
1996 09	566	543	8	136	209	-	-	2	-	
1997 06	:	:	10	205	158	-	-	6	:	
1997 07	:	:	4	170	112	-	20	3	:	
1997 08	:	:	220	133	111	-	-	2	:	
1997 09	:	:	4	192	111	-	-	4	:	
1996 01 - 09	4955	4719	68	1170	1973	-	4	90	-	
1997 01 - 09	:	:	27	1516	1345	:	20	118	:	
<b>EINFÜHREN AUS DEM VEREINIG. KÖNIGREICH</b>	<b>IMPORTS FROM THE UNITED KINGDOM</b>									<b>IMPORTATIONS EN PROV. DU ROYAUME-UNI</b>
1995 01-12	19705	18563	814	27	1611	75	720	4450	4196	
1996 01-12	18787	18017	1049	246	2031	4	816	2878	4547	
1996 06	1568	1527	57	26	128	1	145	231	319	
1996 07	1947	1871	90	58	225	-	80	275	423	
1996 08	1555	1512	107	11	196	-	82	205	331	
1996 09	1721	1665	68	62	214	-	90	279	379	
1997 06	1780	1745	58	9	184	-	1	100	375	
1997 07	1836	1728	104	20	357	-	64	306	354	
1997 08	1670	1599	78	23	228	-	49	324	322	
1997 09	1976	1884	73	14	281	-	44	252	529	
1996 01 - 09	13897	13340	746	213	1349	2	719	2086	3215	
1997 01 - 09	:	:	1035	171	2192	10	565	1919	3421	
<b>AUSSERGEMEINSCHAFTLICHE EINFÜHREN(EUR15)</b>	<b>EXTRA-COMMUNITY IMPORTS (EUR 15)</b>									<b>IMPORT. EXTRA-COMMUNAUTAIRES (EUR 15)</b>
(1)	(1)									(1)
1995 01-12	77903	2098	2860	7299	2560	7504	6563	-39		
1996 01-12	82604	2379	3099	7642	2761	7012	5804	-2		
1996 06	6249	170	196	560	114	650	314	-2		
1996 07	7294	153	176	875	161	591	424	-		
1996 08	6563	156	274	684	112	772	376	-		
1996 09	6810	175	354	582	224	516	409	-		
1997 06	6230	195	211	703	151	610	478	-		
1997 07	7258	175	275	875	263	759	343	-		
1997 08	6342	113	184	631	265	811	258	-		
1997 09	7031*	141	292	831	261*	629	277	-		
1996 01 - 09	58845	1954	2423	5885	1729	4997	4199	-2		
1997 01 - 09	57665*	1562	1978	6294	1973*	5932	3885	-		
1997 / 1996 %	-2.0*	-20.1	-18.4	6.9	14.1*	18.7	-7.5	-100.0		
<b>EINFÜHREN AUS NORWEGEN</b>	<b>IMPORTS FROM NORWAY</b>									<b>IMPORTATIONS EN PROVENANCE DE NORVEGE</b>
1995 01-12	7204	5956	539	543	1219	-	25	600	-	
1996 01-12	7441	5820	585	551	1397	-	-	342	-	
1996 06	499	403	55	30	120	-	-	10	-	
1996 07	581	410	13	64	134	-	-	11	-	
1996 08	763	591	76	64	117	-	-	50	-	
1996 09	597	480	22	79	98	-	-	38	-	
1997 06	677	579	61	66	90	-	-	4	-	
1997 07	726	601	110	87	161	-	25	24	-	
1997 08	495	443	47	50	154	-	-	20	-	
1997 09	:	:	89	85	182	-	27	5	:	
1996 01 - 09	5577	4330	473	456	1070	-	-	237	-	
1997 01 - 09	:	:	733	487	1135	-	80	353	-	

(1) INTRA-COMMUNITY IMPORTS AND EXTRA-COMMUNITY IMPORTS PRIOR TO 01.01.1995 REFER TO EUR 12

(1) IMPORTATIONS INTRA-COMMUNAUTAIRES ET IMPORTATIONS EXTRA-COMMUNAUTAIRES AVANT LE 01.01.1995 SE REFERENT A EUR 12

(1) INNERGEMEINSCHAFTLICHE EINFÜHREN UND AUSSERGEMEINSCHAFTLICHE EINFÜHREN VOR DEM 01.01.1995 BEZIEHEN SICH AUF EUR 12

I			L			ML			A			P			FIN			S			UK			U.S.A.																																																																																																									
ALLE MINERALÖLERZEUGNISSE EINFÜHREN 1000 T									ALL PETROLEUM PRODUCTS IMPORTS 1000 T									TOUS PRODUITS PÉTROLIERS IMPORTATIONS 1000 T																																																																																																															
GESAMTEINFÜHREN									TOTAL IMPORTS									IMPORTATIONS TOTALES																																																																																																															
25061	1721	29217	3218	3816	3610	7066	9124	41532	1995 01-12	25815	1826	30968	3182	3075	4408	8887	8727	52978	1996 01-12	2376	143	2420	274	156	332	589	725	4030	1996 06	2227	152	3088	326	317	433	660	698	4776	1996 07	1908	140	2260	315	233	459	797	813	4436	1996 08	1956	141	2500	292	431	482	801	708	3942	1996 09	1860	141	3324	274	270	240	510	841	4403	1997 06	1912	150	3184	326	165	308	529	492	3919	1997 07	1535	145	3093	315	230	264	436	449	3925	1997 08	2084	142	2973	292	231	482	536	833	3885	1997 09	19452	1368	21532	2455	2110	3388	6099	6206	38776	1996 01 - 09	16056	1373	25744	2344	1984	2730	4414	5767	41255	1997 01 - 09	-17.5	1.9	19.6	-4.5	-6.0	-19.4	-27.6	-7.1	6.4	1997 / 1996 %
INNERGEMEINSCHAFTLICHE EINFÜHREN (EUR 15) (1)									INTRA-COMMUNITY IMPORTS (EUR 15) (1)									IMPORT. INTRA-COMMUNAUTAIRES (EUR 15) (1)																																																																																																															
8167	1695	10829	477	2936	823	5014	3834	1995 01-12	10326	1833	10627	315	2154	824	3477	3423	1996 01-12	1034	141	1023	-	93	67	229	181	1996 06	1057	153	1001	-	227	130	205	214	1996 07	857	140	938	-	174	55	194	178	1996 08	788	139	927	-	357	57	233	260	1996 09	710	140	1895	-	223	85	335	190	1997 06	794	153	936	-	124	57	331	103	1997 07	682	146	914	-	169	66	297	113	1997 08	822	143	1102	-	357	57	384	108	1997 09	7913	1354	7899	315	1503	663	2675	2608	1996 01 - 09	6366	1380	9452	-	1826	506	3166	1675	1997 01 - 09																						
EINFÜHREN AUS DEN NIEDERLANDEN									IMPORTS FROM THE NETHERLANDS									IMPORTATIONS EN PROVENANCE DES PAYS-BAS																																																																																																															
590	108	15	269	52	264	1044	1995 01-12	1234	148	17	394	11	90	628	1996 01-12	114	7	-	17	-	4	56	1996 06	95	17	-	47	-	5	102	1996 07	134	12	-	46	-	1	52	1996 08	27	7	-	87	-	1	27	1996 09	141	8	-	3	30	13	58	1997 06	122	12	-	18	2	12	8	1997 07	33	20	-	-	5	6	15	1997 08	-	6	-	87	-	12	55	1997 09	1012	99	17	264	11	87	469	1996 01 - 09	546	101	-	198	43	119	349	1997 01 - 09																																		
EINFÜHREN AUS SCHWEDEN									IMPORTS FROM SWEDEN									IMPORTATIONS EN PROVENANCE DE SUEDE																																																																																																															
693	323	3	278	742	1995 01-12	904	312	35	304	729	1996 01-12	80	9	-	30	23	1996 06	122	36	-	28	49	1996 07	76	16	7	36	24	1996 08	101	31	-	23	81	1996 09	101	111	-	15	29	1997 06	51	36	-	46	-	1997 07	79	17	-	40	12	1997 08	702	42	-	23	-	1997 09	552	212	18	236	482	1996 01 - 09	552	367	9	256	288	1997 01 - 09																																																										
EINFÜHREN AUS DEM VEREINIG. KOENIGREICH									IMPORTS FROM THE UNITED KINGDOM									IMPORTATIONS EN PROV. DU ROYAUME-UNI																																																																																																															
2503	-	3316	-	851	34	1108	1995 01-12	3363	-	2506	-	577	89	681	1996 01-12	311	-	275	-	34	2	39	1996 06	422	-	223	-	75	49	27	1996 07	309	-	219	-	52	8	35	1996 08	314	-	200	-	56	4	52	1996 09	203	761	-	54	-	35	1997 06	264	223	-	36	2	106	1997 07	288	230	-	57	5	66	1997 08	405	230	-	56	4	88	1997 09	2678	-	1901	-	431	81	476	1996 01 - 09	2167	-	2695	-	539	26	541	1997 01 - 09																																						
AUSSERGEHEINSCHAFTLICHE EINFÜHREN (EUR 15) (1)									EXTRA-COMMUNITY IMPORTS (EUR 15) (1)									IMPORT. EXTRA-COMMUNAUTAIRES (EUR 15) (1)																																																																																																															
16894	26	18388	2741	880	2787	2052	5290	41532	1995 01-12	15489	-7	20341	2867	921	3584	5410	5304	52978	1996 01-12	1342	2	1397	274	63	265	360	544	4030	1996 06	1170	-1	2087	326	90	303	455	484	4776	1996 07	1051	-	1322	315	59	404	603	435	4436	1996 08	1168	2	1573	292	74	425	568	448	3942	1996 09	1150	1	1429	274	47	155	175	651	4403	1997 06	1118	-3	2248	326	41	251	198	389	3919	1997 07	853	-1	2179	315	61	198	139	336	3925	1997 08	1262	-1	1871	292	-126	425	152	725	3885	1997 09	11539	-6	13633	2140	607	2725	3424	3598	38776	1996 01 - 09	9690	-7	16292	2344	158	2224	1248	4092	41255	1997 01 - 09	-16.0	16.7	19.5	9.5	-74.0	-18.4	-63.6	13.7	6.4	1997 / 1996 %
EINFÜHREN AUS NORWEGEN									IMPORTS FROM NORWAY									IMPORTATIONS EN PROVENANCE DE NORVEGE																																																																																																															
1261	618	24	190	1058	1127	399	1995 01-12	1210	876	60	362	1259	799	1259	799	326	1996 01-12	55	77	2	32	64	54	73	1996 06	85	61	5	15	156	37	28	1996 07	126	70	3	33	139	85	-	1996 08	80	77	7	41	76	79	-	1996 09	97	164	3	-	98	94	1	1997 06	82	47	6	7	118	59	65	1997 07	58	61	1	4	48	52	-	1997 08	56	90	7	41	72	113	34	1997 09	874	599	38	274	973	583	259	1996 01 - 09	713	665	38	63	599	674	256	1997 01 - 09																																

(1) INTRA-COMMUNITY IMPORTS AND EXTRA-COMMUNITY IMPORTS PRIOR TO 01.01.1995 REFER TO EUR 12  
(1) IMPORTATIONS INTRA-COMMUNAUTAIRES ET IMPORTATIONS EXTRA-COMMUNAUTAIRES AVANT LE 01.01.1995 SE REFERENT A EUR 12  
(1) INNERGEMEINSCHAFTLICHE EINFÜHREN UND AUSSERGEHEINSCHAFTLICHE EINFÜHREN VOR DEM 01.01.1995 BEZIEHEN SICH AUF EUR 12

	EUR 15	EUR 12	B	DK	D	GR	E	F	IRL	
ALLE MINERALOELERZEUGNISSE EINFUHREN 1000 T				ALL PETROLEUM PRODUCTS IMPORTS 1000 T				TOUS PRODUITS PETROLIERS IMPORTATIONS 1000 T		
EINFUHREN AUS DEN USA				IMPORTS FROM THE USA				IMPORTATIONS EN PROVENANCE DES USA		
1995 01-12	8193	8000	285	168	843	288	1840	454	-	
1996 01-12	7298	7151	425	176	862	297	2078	274	-	
1996 06	655	635	19	24	84	39	140	9	-	
1996 07	540	526	26	-	55	-	244	8	-	
1996 08	540	539	21	2	56	56	211	41	-	
1996 09	690	681	108	34	42	76	199	42	-	
1997 06	793	793	31	-	112	13	267	8	-	
1997 07	756	721	19	33	63	-	293	19	-	
1997 08	566	564	16	5	84	43	290	5	-	
1997 09	:	:	26	28	89	76	287	6	:	
1996 01 - 09	5075	4945	335	115	571	250	1414	173	-	
1997 01 - 09	:	:	277	162	725	272	2101	163	:	
EINFUHREN AUS OPEC-LAENDERN				IMPORTS FROM OPEC				IMPORTATIONS EN PROVENANCE DE L'OPEP		
1995 01-12	20783	20695	365	172	1333	388	3841	2654	-	
1996 01-12	17792	17790	288	30	1074	68	3148	2663	-	
1996 04	1460	1459	40	-	46	-	309	184	-	
1996 05	1480	1480	64	-	56	-	328	218	-	
1996 06	1255	1255	24	-	63	-	226	165	-	
1996 07	1650	1650	-	-	179	-	127	301	-	
1997 04	1011	1011	-	-	20	-	207	95	-	
1997 05	1325	1325	-	-	22	1	226	212	-	
1997 06	1438	1438	31	30	24	20	251	261	-	
1997 07	1573	1573	-	24	45	-	279	243	-	
1996 01 - 07	10223	10221	220	-	597	27	1792	1537	-	
1997 01 - 07	10288	10288	92	54	264	144	1960	1908	-	
EINFUHREN AUS ALGERIEN				IMPORTS FROM ALGERIA				IMPORTATIONS EN PROVENANCE DE L'ALGERIE		
1995 01-12	9596	9583	230	63	960	26	2856	1859	-	
1996 01-12	8622	8620	37	-	803	45	2696	1611	-	
1996 06	571	571	-	-	48	-	145	138	-	
1996 07	924	924	-	-	144	-	127	238	-	
1996 08	714	714	-	-	29	-	307	94	-	
1996 09	602	602	-	-	31	18	155	91	-	
1997 06	663	663	31	30	18	-	125	189	-	
1997 07	807	807	-	24	40	-	233	237	-	
1997 08	582	582	-	-	21	-	239	107	-	
1997 09	:	520	-	-	48	18	97	115	-	
1996 01 - 09	6370	6368	37	-	578	45	1992	1206	-	
1997 01 - 09	:	5999	31	54	297	21	1606	1686	-	
EINFUHREN AUS LIBYEN				IMPORTS FROM LIBYA				IMPORTATIONS EN PROVENANCE DE LIBYE		
1995 01-12	3959	3947	15	107	67	123	473	416	-	
1996 01-12	4173	4173	243	-	268	20	408	528	-	
1996 06	378	378	24	-	15	-	81	27	-	
1996 07	264	264	-	-	35	-	-	56	-	
1996 08	311	311	33	-	33	-	5	55	-	
1996 09	396	396	-	-	65	-	-	53	-	
1997 06	587	587	-	-	-	20	126	72	-	
1997 07	361	361	-	-	-	-	26	5	-	
1997 08	371	371	-	-	-	-	99	21	-	
1997 09	559	559	-	-	-	-	76	28	-	
1996 01 - 09	3065	3065	216	-	174	-	241	367	-	
1997 01 - 09	4125	4125	61	-	18	47	812	359	-	
EINFUHREN AUS KUWAIT				IMPORTS FROM KUWAIT				IMPORTATIONS EN PROVENANCE DU KOWEIT		
1995 01-12	1170	1170	-	-	12	-	-	-	-	
1996 01-12	1157	1157	-	-	-	-	-	55	-	
1996 06	109	109	-	-	-	-	-	-	-	
1996 07	106	106	-	-	-	-	-	-	-	
1996 08	108	108	-	-	-	-	-	-	-	
1996 09	112	112	-	-	-	-	-	-	-	
1997 06	110	110	-	-	-	-	-	-	-	
1997 07	153	153	-	-	-	-	-	-	-	
1997 08	108	108	-	-	-	-	-	-	-	
1997 09	:	:	-	88	-	-	:	-	-	
1996 01 - 09	878	878	-	-	-	-	-	-	-	
1997 01 - 09	:	:	-	88	-	-	:	-	-	
EINFUHREN AUS SAUDI-ARABIEN				IMPORTS FROM SAUDI ARABIA				IMPORT. EN PROVENANCE D'ARABIE SAOUDITE		
1995 01-12	1099	1099	2	-	92	239	75	267	-	
1996 01-12	797	797	2	-	3	3	-	331	-	
1996 06	5	5	-	-	-	-	-	-	-	
1996 07	20	20	-	-	-	-	-	6	-	
1996 08	17	17	-	-	-	-	-	17	-	
1996 09	40	40	-	-	-	-	-	16	-	
1997 06	48	48	-	-	6	-	-	-	-	
1997 07	30	30	-	-	-	-	8	-	-	
1997 08	42	42	-	-	-	-	-	-	-	
1997 09	:	:	-	-	-	-	-	14	-	
1996 01 - 09	491	491	-	-	3	-	-	265	-	
1997 01 - 09	:	:	-	-	6	50	14	144	-	
EINFUHREN AUS VENEZUELA				IMPORTS FROM VENEZUELA				IMPORTATIONS EN PROVENANCE DU VENEZUELA		
1995 01-12	3619	3619	26	2	199	-	435	56	-	
1996 01-12	1722	1722	6	30	-	-	44	45	-	
1996 06	110	110	-	-	-	-	-	-	-	
1996 07	253	253	-	-	-	-	-	-	-	
1996 08	109	109	-	-	-	-	-	-	-	
1996 09	82	82	-	-	-	-	-	-	-	
1997 06	:	:	-	-	-	-	-	-	-	
1997 07	144	144	-	-	-	-	-	-	-	
1997 08	92	92	-	-	-	-	-	-	-	
1997 09	:	:	-	-	-	-	-	-	-	
1996 01 - 09	1229	1229	-	-	-	-	26	23	-	
1997 01 - 09	:	:	-	-	-	-	19	-	-	



I	L	ML	A	P	FIN	S	UK	U.S.A.	
ALLE MINERALOELERZEUGNISSE EINFUHRUN 1000 T			ALL PETROLEUM PRODUCTS IMPORTS 1000 T				TOUS PRODUITS PETROLIERS IMPORTATIONS 1000 T		
EINFUHRUN AUS DEM USA			IMPORTS FROM THE USA				IMPORTATIONS EN PROVENANCE DES USA		
2917		1160	36	27	166		9	1995 01-12	
1715		1117	139	33	114		68	1996 01-12	
204		107	9	9	11		-	1996 06	
130		55	8	2	12		-	1996 07	
100		47	5	-	1		-	1996 08	
116		53	11	8	1		-	1996 09	
162		200	-	-	-		-	1997 06	
284		10	-	35	-		-	1997 07	
102		19	-	2	-		-	1997 08	
132		25	11	8	-		-	1997 09	
1294		681	106	19	111		6	1996 01 - 09	
1403		1061	29	68	25		20	1997 01 - 09	
EINFUHRUN AUS OPEC-LAENDERN			IMPORTS FROM OPEC				IMPORTATIONS EN PROVENANCE DE L'OPEP		
6071		3655	-	530	-	88	1686	20272	1995 01-12
6321		2601	-	365	2	-	1232	21569	1996 01-12
615		210	-	-	1	-	55	1838	1996 04
464		242	-	25	-	-	83	2508	1996 05
445		152	-	52	-	-	128	1941	1996 06
452		400	-	53	-	-	138	1943	1996 07
320		289	-	-	-	-	80	1934	1997 04
574		181	-	-	-	-	109	2148	1997 05
473		257	-	4	-	-	87	2096	1997 06
488		469	-	-	-	-	25	1796	1997 07
3666		1552	-	212	2	-	618	13430	1996 01 - 07
3441		1693	-	73	-	-	659	14529	1997 01 - 07
EINFUHRUN AUS ALGERIEN			IMPORTS FROM ALGERIA				IMPORTATIONS EN PROVENANCE DE L'ALGERIE		
2156		795	-	457	-	13	181	7004	1995 01-12
2114		851	-	365	2	-	98	7792	1996 01-12
153		35	-	52	-	-	-	725	1996 06
220		113	-	53	-	-	29	858	1996 07
150		63	-	51	-	-	20	696	1996 08
193		87	-	27	-	-	-	260	1996 09
86		141	-	4	-	-	39	812	1997 06
140		133	-	-	-	-	-	805	1997 07
98		90	-	-	-	-	27	660	1997 08
98		50	-	27	-	16	67	517	1997 09
1502		669	-	290	2	-	49	6129	1996 01 - 09
1191		774	-	89	-	16	250	6846	1997 01 - 09
EINFUHRUN AUS LIBYEN			IMPORTS FROM LIBYA				IMPORTATIONS EN PROVENANCE DE LIBYE		
2441		123	-	73	-	12	107		1995 01-12
2556		61	-	-	-	-	89		1996 01-12
210		3	-	-	-	-	18		1996 06
146		27	-	-	-	-	-		1996 07
185		-	-	-	-	-	-		1996 08
225		28	-	-	-	-	25		1996 09
325		6	-	-	-	-	38		1997 06
266		39	-	-	-	-	25		1997 07
206		-	-	-	-	-	45		1997 08
311		28	-	-	-	-	116		1997 09
1966		58	-	-	-	-	43		1996 01 - 09
2278		73	-	11	-	-	466		1997 01 - 09
EINFUHRUN AUS KUWAIT			IMPORTS FROM KUWAIT				IMPORTATIONS EN PROVENANCE DU KOWEIT		
-		1158	-	-	-	-	-		1995 01-12
-		1102	-	-	-	-	-		1996 01-12
-		109	-	-	-	-	-		1996 06
-		106	-	-	-	-	-		1996 07
-		108	-	-	-	-	-		1996 08
-		112	-	-	-	-	-		1996 09
-		110	-	-	-	-	-		1997 06
-		153	-	-	-	-	-		1997 07
-		108	-	-	-	-	-		1997 08
-		112	-	-	-	-	-		1997 09
-		878	-	-	-	-	-		1996 01 - 09
-		928	-	-	-	-	-		1997 01 - 09
EINFUHRUN AUS SAUDI-ARABIEN			IMPORTS FROM SAUDI ARABIA				IMPORT. EN PROVENANCE D'ARABIE SAOUDITE		
305		119	-	-	-	-	-		1995 01-12
302		40	-	-	-	-	116		1996 01-12
-		5	-	-	-	-	-		1996 06
4		10	-	-	-	-	-		1996 07
15		9	-	-	-	-	-		1996 08
-		-	-	-	-	-	-		1996 09
32		-	-	-	-	-	10		1997 06
22		-	-	-	-	-	-		1997 07
42		-	-	-	-	-	-		1997 08
38		-	-	-	-	-	-		1997 09
195		28	-	-	-	-	-		1996 01 - 09
324		-	-	-	-	-	13		1997 01 - 09
EINFUHRUN AUS VENEZUELA			IMPORTS FROM VENEZUELA				IMPORTATIONS EN PROVENANCE DU VENEZUELA		
51		1452	-	-	-	-	1398	13268	1995 01-12
148		520	-	-	-	-	929	13777	1996 01-12
-		-	-	-	-	-	110	1216	1996 06
-		144	-	-	-	-	109	1085	1996 07
-		42	-	-	-	-	67	1010	1996 08
-		-	-	-	-	-	82	1373	1996 09
-		144	-	-	-	-	-	1284	1997 06
-		-	-	-	-	-	-	991	1997 07
50-		42	-	-	-	-	-	1104	1997 08
70		33	-	-	-	-	-	1141	1997 09
93		367	-	-	-	-	720	10640	1996 01 - 09
129		379	-	-	-	-	185	11105	1997 01 - 09

	EUR 15	EUR 12	B	DK	D	GR	E	F	IRL	
ALLE MINERALOELERZEUGNISSE			ALL PETROLEUM PRODUCTS				TOUS PRODUITS PETROLIERS			
1000 T			1000 T				1000 T			
EINFUHREN AUS DER GUS			IMPORTS FROM THE CIS				IMPORTATIONS EN PROVENANCE DE LA CEI			
1995 01-12	17383	14384	466	730	2504	1020	1184	1380	-	
1996 01-12	23898	20376	629	910	2648	1534	1234	2419	-	
1996 06	1843	1601	47	74	177	32	258	92	-	
1996 07	2142	1836	76	89	340	78	151	53	-	
1996 08	2344	1951	20	136	303	49	85	108	-	
1996 09	2472	2068	9	72	235	119	51	130	-	
1997 06	3225	3004	36	76	332	45	85	72	-	
1997 07	1958	1673	41	99	433	150	57	25	-	
1997 08	2211	1931	43	91	268	192	102	49	-	
1997 09	:	:	24	48	334	119	-	29	:	
1996 01 - 09	17624	14950	452	657	2151	947	944	1998	-	
1997 01 - 09	:	:	364	648	2949	927	681	857	:	
EINFUHREN AUS RUMAENIEN			IMPORTS FROM ROMANIA				IMPORTATIONS EN PROVENANCE DE ROUMANIE			
1995 01-12	651	650	39	-	10	357	10	70	-	
1996 01-12	364	364	-	-	10	244	-	-	-	
1996 06	56	56	-	-	-	1	-	-	-	
1996 07	2	2	-	-	2	-	-	-	-	
1996 08	1	1	-	-	1	-	-	-	-	
1996 09	:	:	-	-	-	-	-	-	-	
1997 06	:	:	-	-	-	-	-	-	-	
1997 07	1	1	-	-	1	-	-	-	-	
1997 08	21	21	-	-	-	-	-	21	-	
1997 09	:	:	-	-	61	-	-	5	-	
1996 01 - 09	171	171	-	-	6	110	-	-	-	
1997 01 - 09	:	:	8	-	68	50	-	26	-	
EINFUHREN AUS ANDEREN OSTLAENDERN			IMP. FROM OTH. EASTERN EUROPEAN COUNTRIES				IMP. PROVEN. AUTRES PAYS D'EUR. DE L'EST			
1995 01-12	2417	2055	67	-	984	404	10	289	-	
1996 01-12	2264	2130	3	261	934	476	14	28	-	
1996 06	187	187	-	31	88	10	-	-	-	
1996 07	119	119	-	23	92	1	3	-	-	
1996 08	130	130	-	95	95	-	3	-	-	
1996 09	135	135	-	25	99	4	-	-	-	
1997 06	157	157	6	39	73	6	-	1	-	
1997 07	163	163	-	32	97	2	-	1	-	
1997 08	186	186	7	38	90	30	-	21	-	
1997 09	203	203	-	43	146	4	-	3	-	
1996 01 - 09	1486	1352	3	172	720	192	6	3	-	
1997 01 - 09	1371	1371	27	332	644	189	39	29	-	
GESAMTAUSFUHREN			TOTAL EXPORTS				EXPORTATIONS TOTALES			
1995 01-12	170568	157026	15329	4019	14192	3383	8217	15217	965	
1996 01-12	179925	165342	17605	4327	14082	4255	8135	16493	877	
1996 06	15212	14126	1555	369	1191	327	581	1454	65	
1996 07	15477	14269	1456	300	1240	411	624	1379	76	
1996 08	15697	14434	1619	404	1151	252	722	1533	106	
1996 09	15041	14004	1390	371	1248	459	828	1162	72	
1997 06	15444	14134	1485	302	767	238	623	1688	103	
1997 07	17065	15951	1684	321	858	268	685	1588	94	
1997 08	15815	14589	1374	301	1123	251	664	1331	117	
1997 09	15804*	14594*	1493	283	1144	250*	607	1453	137	
1996 01 - 09	135285	124336	13154	2971	10433	3337	6414	12666	734	
1997 01 - 09	139119*	128560*	12907	3146	9484	2666*	5375	13254	976	
1997 / 1996 %	2.8*	3.4*	-1.9	5.9	-9.1	-17.6*	-16.2	4.6	33.0	
INNERGEMEINSCHAFTLICHE AUSFUHREN (1)			INTRA-COMMUNITY EXPORTS (1)				EXPORTATIONS INTRA-COMMUNAUTAIRES (1)			
1995 01-12	113953	105600	12462	2843	9366	632	4716	9585	880	
1996 01-12	117392	110918	14029	2566	9760	542	4127	10484	825	
1996 06	10393	9873	1119	234	860	28	224	875	65	
1996 07	9582	8988	1208	183	830	22	241	915	76	
1996 08	9416	8985	1250	139	852	22	421	848	106	
1996 09	9156	8815	1038	185	867	88	438	863	45	
1997 06	10785	9882	1276	151	499	82	262	1071	103	
1997 07	10038	9469	1164	153	531	20	269	919	70	
1997 08	10120	9372	1149	142	753	34	220	889	117	
1997 09	10554	9989	1228	89	756	88	407	923	137	
1996 01 - 09	86187	81003	10276	1824	7207	344	3168	8045	682	
1997 01 - 09	88481	82300	10166	1599	5796	643	2233	7998	857	
1997 / 1996 %	2.7	1.6	-1.1	-12.3	-19.6	86.9	-29.5	-0.6	25.7	
AUSSERGEEMEINSCHAFTLICHE AUSFUHREN (1)			EXTRA-COMMUNITY EXPORTS (1)				EXPORTATIONS EXTRA-COMMUNAUTAIRES (1)			
1995 01-12	56615	51426	2867	1176	4826	2751	3501	5632	85	
1996 01-12	62533	54424	3576	1761	4322	3713	4008	6009	52	
1996 06	4819	4253	436	135	331	299	357	579	-	
1996 07	5895	5281	248	117	410	389	383	464	-	
1996 08	6281	5449	369	265	299	230	301	685	-	
1996 09	5885	5189	352	186	381	371	390	299	27	
1997 06	4659	4252	209	151	268	156	361	617	-	
1997 07	7027	6482	520	168	327	248	416	669	24	
1997 08	5695	5217	225	159	370	217	444	442	-	
1997 09	5250*	4605*	265	194	388	162*	200	530	-	
1996 01 - 09	49098	43333	2878	1147	3226	2893	3246	4621	52	
1997 01 - 09	50638*	46260*	2741	1547	3688	2023*	3142	5256	119	
1997 / 1996 %	3.1*	6.8*	-4.8	34.9	14.3	-30.1*	-3.2	13.7	128.8	
BUNKER			BUNKERS				SOUTES MARITIMES			
1995 01-12	34928	33858	4039	1623	2085	3376	3249	2470	120	
1996 01-12	37754	36596	4673	1539	2156	3210	4661	2877	154	
1996 06	3306	3216	370	150	173	387	458	256	17	
1996 07	3517	3391	438	113	182	315	519	219	13	
1996 08	3243	3132	396	133	179	270	478	253	12	
1996 09	3144	3063	405	125	165	281	445	206	13	
1997 06	3485	3378	463	106	195	295	511	240	12	
1997 07	3548	3415	354	122	183	244	580	265	14	
1997 08	3528	3402	483	121	177	274	448	241	14	
1997 09	3477*	3355*	440	109	205	270*	479	264	28	
1996 01 - 09	28413	27531	3550	1134	1673	2711	3339	2066	117	
1997 01 - 09	30510*	29467*	3968	1055	1688	2466*	4159	2303	126	
1997 / 1996 %	7.4*	7.0*	11.8	-7.0	0.9	-9.0*	24.6	11.5	7.7	

(1) INTRA-COMMUNITY EXPORTS AND EXTRA-COMMUNITY EXPORTS PRIOR TO 01.01.1995 REFER TO EUR 12  
(1) EXPORTATIONS INTRA-COMMUNAUTAIRES ET EXPORTATIONS EXTRA-COMMUNAUTAIRES AVANT LE 01.01.1995 SE REFERENT A EUR 12  
(1) INNERGEMEINSCHAFTLICHE AUSFUHREN UND AUSSERGEEMEINSCHAFTLICHE AUSFUHREN VOR DEM 01.01.1995 BEZIEHEN SICH AUF EUR 12

	L	NL	A	P	FIN	S	UK	U.S.A.	
<b>ALLE MINERALÖLERZEUGNISSE</b>	<b>ALL PETROLEUM PRODUCTS</b>							<b>TOUS PRODUITS PÉTRIOLIERS</b>	
<b>1000 T</b>	<b>1000 T</b>							<b>1000 T</b>	
<b>EINFUHRN AUS DER GUS</b>	<b>IMPORTS FROM THE CIS</b>							<b>IMPORTATIONS EN PROVENANCE DE LA CEI</b>	
1912	4643	4	235	2348	647	310	1995 01-12		
1817	8096	4	259	3158	360	830	1996 01-12		
194	635	-	-	222	20	92	1996 06		
189	786	-	24	284	22	50	1996 07		
151	1041	-	-	371	22	58	1996 08		
108	1268	-	28	374	30	48	1996 09		
96	2091	-	40	155	66	131	1997 06		
87	670	-	31	209	76	80	1997 07		
60	1018	-	40	192	88	68	1997 08		
256	1149	-	28	374	60	140	1997 09		
1363	5830	4	121	2404	266	487	1996 01 - 09		
747	7135	-	139	2089	529	699	1997 01 - 09		
<b>EINFUHRN AUS RUMAENIEN</b>	<b>IMPORTS FROM ROMANIA</b>							<b>IMPORTATIONS EN PROVENANCE DE ROUMANIE</b>	
164	-	1	-	-	-	-	1995 01-12		
110	-	-	-	-	-	-	1996 01-12		
55	-	-	-	-	-	-	1996 06		
-	-	-	-	-	-	-	1996 07		
-	-	-	-	-	-	-	1996 08		
-	-	-	-	-	-	-	1996 09		
-	-	-	-	-	-	-	1997 06		
-	-	-	-	-	-	-	1997 07		
-	-	-	-	-	-	-	1997 08		
-	-	-	-	-	-	-	1997 09		
55	-	-	-	-	-	-	1996 01 - 09		
21	-	-	-	-	-	-	1997 01 - 09		
<b>EINFUHRN AUS ANDEREN OSTLÄNDERN</b>	<b>IMP. FROM OTH. EASTERN EUROPEAN COUNTRIES</b>							<b>IMP. PROVEN. AUTRES PAYS D'EUR. DE L'EST</b>	
280	21	362	-	-	-	-	1995 01-12		
269	145	134	-	-	-	-	1996 01-12		
55	3	-	-	-	-	-	1996 06		
-	-	-	-	-	-	-	1996 07		
-	-	-	-	-	-	-	1996 08		
3	4	-	-	-	-	-	1996 09		
1	9	-	-	-	-	22	1997 06		
17	14	-	-	-	-	-	1997 07		
-	-	-	-	-	-	-	1997 08		
-	5	-	-	-	-	-	1997 09		
116	140	134	-	-	-	-	1996 01 - 09		
42	47	-	-	-	-	22	1997 01 - 09		
<b>GESAMTAUSFUHRN</b>	<b>TOTAL EXPORTS</b>							<b>EXPORTATIONS TOTALES</b>	
16678	2	55576	1177	3570	3239	9126	19878	43141	1995 01-12
18363	2	55230	1034	2269	4431	9098	23704	44570	1996 01-12
1530	-	4608	87	163	314	685	2283	3453	1996 06
1395	-	4799	114	232	345	749	2357	3347	1996 07
1732	-	4635	86	183	474	703	2097	3684	1996 08
1667	-	4687	73	107	324	640	2013	4013	1996 09
1960	-	5058	87	152	353	870	1758	3832	1997 06
2107	-	5408	114	127	266	734	2811	4197	1997 07
1850	-	4697	86	152	289	851	2729	4240	1997 08
2001	1	4572	73	128	324	813	2525	3727	1997 09
12935	2	42252	756	1951	3296	6897	17587	33099	1996 01 - 09
15112	2	44013	817	1524	2975	6767	20101	34009	1997 01 - 09
16.8	-	4.2	8.1	-21.9	-9.7	-1.9	14.3	2.7	1997 / 1996 %
<b>INNERGEMEINSCHAFTLICHE AUSFUHRN (1)</b>	<b>INTRA-COMMUNITY EXPORTS (1)</b>							<b>EXPORTATIONS INTRA-COMMUNAUTAIRES (1)</b>	
5323	-	41348	5	1991	1511	6837	16454	1995 01-12	
5594	-	45605	8	1056	1989	4477	16330	1996 01-12	
433	-	4334	-	89	136	384	1612	1996 06	
320	-	3492	-	115	211	383	1586	1996 07	
356	-	3520	-	79	181	250	1392	1996 08	
602	-	3221	-	40	130	211	1428	1996 09	
698	-	4326	-	83	199	704	1331	1997 06	
768	-	3398	-	44	118	451	2133	1997 07	
729	-	3348	-	66	170	578	1925	1997 08	
803	-	3688	-	40	130	435	1830	1997 09	
3592	-	33040	8	945	1478	3698	11880	1996 01 - 09	
5425	1	32841	-	517	1379	4802	14224	1997 01 - 09	
51.0	-	-0.6	-100.0	-45.3	-6.7	29.9	19.7	1997 / 1996 %	
<b>AUSSERGEMEINSCHAFTLICHE AUSFUHRN (1)</b>	<b>EXTRA-COMMUNITY EXPORTS (1)</b>							<b>EXPORTATIONS EXTRA-COMMUNAUTAIRES (1)</b>	
11355	2	14228	1172	1579	1728	2289	3424	43141	1995 01-12
12769	2	9625	1046	1213	2442	4621	7374	44570	1996 01-12
1097	-	274	87	74	178	301	671	3453	1996 06
1075	-	1307	114	117	134	366	771	3347	1996 07
1376	-	1115	86	104	293	453	705	3684	1996 08
1065	-	1466	73	67	194	429	585	4013	1996 09
1262	-	732	87	69	154	166	427	3832	1997 06
1339	-	2010	114	83	148	283	678	4197	1997 07
1121	-	1349	86	86	119	273	804	4240	1997 08
1198	1	884	73	88	194	378	695	3727	1997 09
9343	2	9212	748	1006	1818	3199	5707	33099	1996 01 - 09
9687	1	11172	817	1007	1596	1965	5877	34009	1997 01 - 09
3.7	-50.0	21.3	9.2	0.1	-12.2	-38.6	3.0	2.7	1997 / 1996 %
<b>BUNKER</b>	<b>BUNKERS</b>							<b>SOUTES MARITIMES</b>	
2539	-	11548	-	337	-	1070	2472	27720	1995 01-12
2448	-	11847	-	368	31	1127	2663	29304	1996 01-12
199	-	977	-	26	-	90	203	2442	1996 06
262	-	1029	-	36	-	126	265	2442	1996 07
215	-	918	-	33	-	111	245	2442	1996 08
200	-	920	-	40	-	81	243	2442	1996 09
210	-	1042	-	27	-	107	277	2442	1997 06
213	-	1125	-	43	-	133	272	2442	1997 07
258	-	1082	-	48	-	126	276	2442	1997 08
223	-	1051	-	26	-	122	260	2442	1997 09
1857	-	8829	-	283	31	851	1972	21978	1996 01 - 09
1800	-	9397	-	288	69	974	2217	21978	1997 01 - 09
-3.1	-	6.4	-	1.8	122.6	14.5	12.4	-	1997 / 1996 %

(1) INTRA-COMMUNITY EXPORTS AND EXTRA-COMMUNITY EXPORTS PRIOR TO 01.01.1995 REFER TO EUR 12  
(1) EXPORTATIONS INTRA-COMMUNAUTAIRES ET EXPORTATIONS EXTRA-COMMUNAUTAIRES AVANT LE 01.01.1995 SE REFERENT A EUR 12  
(1) INNERGEMEINSCHAFTLICHE AUSFUHRN UND AUSSERGEMEINSCHAFTLICHE AUSFUHRN VOR DEM 01.01.1995 BEZIEHEN SICH AUF EUR 12

	EUR 15	EUR 12	B	DK	D	GR	E	F	IRL
MINERALOELERZEUGNISSE INLANDSLIEFERUNGEN INSGESAMT 1000 T	PETROLEUM PRODUCTS TOTAL INLAND DELIVERIES 1000 T		PRODUITS PETROLIERS LIVRAISONS INTERIEURES TOTALES 1000 T						
ALLE MINERALOELERZEUGNISSE	ALL PETROLEUM PRODUCTS		TOUS PRODUITS PETROLIERS						
1995 01-12	538398	504136	18883	9102	126329	13273	51441	82450	5266
1996 01-12	545083	508863	21260	9837	128824	14212	49401	83879	5454
1996 06	41904	39337	1400	750	10249	972	3885	6492	387
1996 07	46260	43741	1536	651	11359	1154	4214	7337	419
1996 08	44202	41275	1651	773	11398	1144	4021	6718	450
1996 09	46438	43129	2006	859	11289	1133	4139	6944	470
1997 06	44268	41617	1619	788	11479	1062	3947	6637	440
1997 07	46834	44225	1711	653	11694	1185	4590	7680	483
1997 08	42163	39456	1417	778	10173	1115	4277	6513	486
1997 09	46929*	43818*	1739	810	11514	1100*	4346	7113	488
1996 01 - 09	404587	378543	15844	7224	97048	10210	36322	62558	4015
1997 01 - 09	400599*	375964*	15861	7089	96568	10291*	37516	62220	4308
1997 / 1996 %	-1.0*	-0.7*	0.1	-1.9	-0.5	0.8*	3.3	-0.6	7.3
MOTORENBENZIN	MOTOR SPIRIT		ESSENCES MOTEUR						
1995 01-12	116213	107604	2834	1914	30145	2851	8878	14161	1038
1996 01-12	115821	107569	2741	1929	27996	2940	9101	13680	1097
1996 06	9468	8759	219	160	2441	240	774	1115	89
1996 07	10609	9801	227	178	2668	292	809	1324	102
1996 08	10289	9513	214	172	2607	293	873	1273	101
1996 09	9529	8855	234	162	2513	258	731	1104	90
1997 06	9834	9079	220	168	2518	257	720	1109	94
1997 07	10475	9688	216	179	2643	301	854	1282	111
1997 08	9920	9182	188	167	2518	281	864	1216	106
1997 09	9706*	9012*	224	171	2508	280*	750	1135	101
1996 01 - 09	86888	80632	2037	1430	22438	2213	6870	10469	821
1997 01 - 09	86540*	80362*	1903	1473	22293	2309*	6755	10226	871
1997 / 1996 %	-0.4*	-0.3*	-6.6	3.0	-0.7	4.3*	-1.7	-2.3	6.1
DARUNTER BLEIFREI	AMONG WHICH UNLEADED		DONT ESSENCES SANS PLOMB						
1995 01-12	78083	69439	1946	1913	28497	893	2283	7864	585
1996 01-12	83022	74465	2029	1929	29185	1107	3154	8391	712
1996 06	6758	6021	162	160	2362	90	258	694	58
1996 07	7543	6740	167	178	2583	111	328	830	67
1996 08	7426	6650	160	172	2529	117	341	824	68
1996 09	6966	6262	174	162	2452	98	256	704	60
1997 06	7378	6623	168	168	2513	109	288	745	69
1997 07	7899	7112	170	179	2639	131	367	876	83
1997 08	7550	6812	149	167	2513	126	380	853	80
1997 09	7365*	6671*	178	171	2504	125*	321	774	77
1996 01 - 09	61735	55263	1497	1430	21680	826	2365	6321	526
1997 01 - 09	64868*	58667*	1488	1473	22260	982*	2681	6720	635
1997 / 1996 %	5.1*	6.2*	-0.6	3.0	2.7	18.9*	13.4	6.3	20.7
PETROLEUM UND FLUGTURBINENKRAFTSTOFFE	KEROSENES AND JET FUELS		PETROLE LAMPANT ET CARBURACTEURS						
1995 01-12	35933	34564	1085	769	5832	1224	3106	4573	664
1996 01-12	37882	36474	1278	818	5931	1230	3323	4895	791
1996 06	3086	2957	91	68	521	122	290	427	54
1996 07	3515	3421	127	87	572	159	296	478	62
1996 08	3488	3354	128	84	560	158	314	471	66
1996 09	3428	3298	121	91	530	143	301	433	74
1997 06	3306	3181	101	70	553	126	301	436	62
1997 07	3539	3445	118	76	577	150	351	467	65
1997 08	3632	3494	137	89	581	146	334	484	68
1997 09	3565*	3420*	147	92	547	150*	332	446	64
1996 01 - 09	28504	27459	996	624	4474	960	2531	3742	571
1997 01 - 09	29637*	28526*	1096	620	4752	957*	2691	3807	577
1997 / 1996 %	4.0*	3.9*	10.0	-0.7	6.2	-0.3*	6.3	1.7	1.1
DIESELKRAFTST.UND DESTILLATHEIHOE	GAS/ DIESEL OIL		GASOIL ET FUEL-OIL FLUIDE						
1995 01-12	210104	196518	9669	4095	61097	5044	18186	40805	2124
1996 01-12	220441	205914	10699	4197	64368	5736	19145	42270	2208
1996 06	15923	14948	623	293	5036	272	1450	2975	154
1996 07	17518	16560	608	256	5352	338	1577	3630	170
1996 08	17210	16069	824	312	5837	286	1357	3199	164
1996 09	18952	17638	1047	334	5964	309	1420	3616	186
1997 06	17645	16502	692	298	5784	283	1466	3240	163
1997 07	18838	17801	825	276	5916	340	1644	3853	188
1997 08	15530	14534	665	294	4664	278	1413	3092	172
1997 09	18828*	17570*	866	333	5940	280*	1545	3445	186
1996 01 - 09	162466	151884	7930	3098	48541	3884	14050	31117	1629
1997 01 - 09	161569*	151482*	7948	2955	47844	3779*	14031	31328	1672
1997 / 1996 %	-0.6*	-0.3*	0.2	-4.6	-1.4	-2.7*	-0.1	0.7	2.6
DARUNTER DIESELKRAFTSTOFFE	AMONG WHICH DERV FUEL		DONT GASOIL-ROUTIER						
1995 01-12	108128	103622	4000	2047	26197	2323	8700	22274	851
1996 01-12	108821	102830	4218	2053	23429	2453	9090	23124	884
1996 06	9126	8606	357	159	2118	224	700	1915	62
1996 07	9511	8947	329	154	1880	268	750	2115	68
1996 08	8634	8082	351	196	1841	242	700	1855	66
1996 09	9048	8496	388	201	1958	239	750	1925	74
1997 06	9664	9095	361	164	1822	232	1085	2048	65
1997 07	10030	9461	362	162	1948	272	1173	2192	75
1997 08	8809	8263	308	196	1782	226	1053	1859	69
1997 09	9773*	9200*	372	205	1930	220*	883	2103	74
1996 01 - 09	81332	77092	3186	1530	17990	1852	6690	17234	653
1997 01 - 09	83632*	78686*	3302	1567	15841	1625*	9206	17931	670
1997 / 1996 %	2.8*	2.1*	3.6	2.4	-12.0	-1.5*	37.6	4.0	2.6
RUECKSTANDSHEIHOE	RESTOVAL FUEL OIL		FUEL-OIL RESTOUEL						
1995 01-12	74782	69040	1976	836	7758	2943	8824	4859	1287
1996 01-12	70353	63269	1945	923	6935	2985	6052	4974	1257
1996 06	5124	4796	88	71	552	221	492	301	82
1996 07	5717	5480	165	65	608	239	512	259	81
1996 08	4781	4351	126	94	575	293	335	203	111
1996 09	5665	5052	138	57	514	306	515	304	115
1997 06	4561	4319	170	44	527	267	470	266	114
1997 07	4618	4342	190	38	487	282	500	259	110
1997 08	4428	3975	35	34	412	298	463	194	133
1997 09	5305*	4690*	89	37	375	270*	523	310	128
1996 01 - 09	52062	47494	1440	688	5194	2218	4497	3586	920
1997 01 - 09	45339*	41174*	1307	473	4350	2225*	4214	3162	1092
1997 / 1996 %	-12.9*	-13.3*	-9.2	-31.3	-16.3	0.3*	-6.3	-11.8	18.7

I	L	NL	A	P	FIN	S	UK	U.S.A.			
MINERALOELERZEUGNISSE INLANDSLIEFERUNGEN INSGESAMT 1000 T			PETROLEUM PRODUCTS TOTAL INLAND DELIVERIES 1000 T				PRODUITS PETROLIERS LIVRAISONS INTERIEURES TOTALES 1000 T				
ALLE MINERALOELERZEUGNISSE			ALL PETROLEUM PRODUCTS				TOUS PRODUITS PETROLIERS				
88381	1739	21629	10749	12641	8183	15330	73002	718219	1995 01-12		
86394	1804	21063	10799	11841	7702	17719	74894	738887	1996 01-12		
6512	132	1764	821	953	490	1256	5841	60450	1996 06		
7736	146	1776	1018	1176	438	1063	6237	62693	1996 07		
6112	141	1671	865	1106	600	1482	6090	64125	1996 08		
7135	154	1704	1031	1073	795	1483	6223	58577	1996 09		
6647	145	1865	863	1076	662	1126	5892	62166	1997 06		
7193	160	1751	1027	1192	720	862	5933	65730	1997 07		
6208	141	1620	853	1000	743	1111	5728	63858	1997 08		
7588	151	1809	1040	1145	803	1268	6015	61690	1997 09		
63905	1333	15734	8041	8796	5427	12576	55554	549121	1996 01 - 09		
61897	1375	15705	8065	9482	6297	10273	53652	558488	1997 01 - 09		
-3.2	3.2	-0.2	0.3	7.8	16.0	-18.3	-3.4	1.7	1997 / 1996 %		
MOTORENBENZIN			MOTOR SPIRIT				ESSENCES MOTEUR				
17574	514	4024	2391	1882	1956	4262	21789	331086	1995 01-12		
17278	522	4199	2217	1931	1832	4203	22155	336352	1996 01-12		
1384	43	330	176	147	166	367	1817	28603	1996 06		
1653	53	355	219	179	179	410	1961	29436	1996 07		
1504	49	336	211	195	174	391	1896	29809	1996 08		
1405	43	347	179	162	155	340	1806	26898	1996 09		
1500	46	366	185	156	175	395	1925	28902	1997 06		
1608	53	332	221	181	186	380	1928	30340	1997 07		
1466	51	303	213	182	169	356	1840	30186	1997 08		
1492	45	340	181	167	157	356	1799	28223	1997 09		
12910	394	3118	1690	1442	1376	3190	16490	251380	1996 01 - 09		
12918	408	3083	1630	1444	1413	3135	16679	253323	1997 01 - 09		
0.1	3.6	-1.1	-3.6	0.1	2.7	-1.7	1.1	1.6	1997 / 1996 %		
DARUNTER BLEIFREI			AMONG WHICH UNLEADED				DONT ESSENCES SANS PLOMB				
7318	408	3398	2428	678	1953	4263	13656		1995 01-12		
8084	436	3845	2410	804	1944	4203	14789		1996 01-12		
640	36	287	204	61	166	367	1213		1996 06		
756	44	287	211	76	182	410	1313		1996 07		
724	41	317	211	85	174	391	1272		1996 08		
679	36	344	209	69	155	340	1228		1996 09		
709	41	368	185	73	175	395	1372		1997 06		
811	47	331	221	86	186	380	1392		1997 07		
782	45	304	213	85	169	356	1328		1997 08		
752	40	337	181	81	157	356	1311		1997 09		
5979	327	2765	1827	593	1455	3190	10954		1996 01 - 09		
6449	358	3081	1653	685	1413	3135	11855		1997 01 - 09		
7.9	9.5	11.4	-9.5	15.5	-2.9	-1.7	8.2		1997 / 1996 %		
PETROLEUM UND FLUGTURBINENKRAFTSTOFFE			KEROSENE AND JET FUELS				PETROLE LAMPANT ET CARBUREACTEURS				
3364	185	2727	456	600	114	799	10435	73373	1995 01-12		
3207	199	2852	509	624	160	739	11326	76909	1996 01-12		
223	17	238	43	55	5	81	851	6136	1996 06		
363	18	268	46	63	16	32	928	6414	1996 07		
280	17	269	50	66	18	66	941	6346	1996 08		
299	18	251	48	61	16	66	976	6387	1996 09		
274	20	267	45	52	10	70	919	6212	1997 06		
313	20	282	46	56	7	41	970	6794	1997 07		
313	22	268	50	68	11	77	984	6637	1997 08		
275	19	268	48	57	16	81	1023	6355	1997 09		
2453	145	2128	389	477	121	535	8358	57096	1996 01 - 09		
2390	166	2325	390	463	98	623	8682	57620	1997 01 - 09		
-2.6	14.5	9.3	0.3	-2.9	-19.0	16.4	3.9	0.9	1997 / 1996 %		
DIESELKRAFTST. UND DESTILLATHEIZOLE			GAS/ DIESEL OIL				GASDIL ET FUEL-OIL FLUIDE				
24435	903	5899	4486	3155	3818	5282	21106	152927	1995 01-12		
23863	965	6490	4990	3322	3851	5686	22651	160718	1996 01-12		
1582	63	510	405	253	238	332	1737	12398	1996 06		
1876	70	495	536	306	154	268	1882	12303	1996 07		
1479	61	458	380	285	309	452	1807	12949	1996 08		
2003	83	520	520	283	374	420	1873	12457	1996 09		
1766	70	556	426	296	267	450	1888	12698	1997 06		
2000	81	497	541	342	268	238	1859	13352	1997 07		
1398	65	445	384	282	328	284	1766	12548	1997 08		
2058	82	568	525	319	378	355	1948	13018	1997 09		
16900	705	4776	3757	2448	2711	4114	16806	118738	1996 01 - 09		
16701	742	4692	3777	2685	2833	3477	17105	120511	1997 01 - 09		
-1.2	5.2	-1.8	0.5	9.7	4.5	-15.5	1.8	1.5	1997 / 1996 %		
DARUNTER DIESELKRAFTSTOFFE			AMONG WHICH DERV FUEL				DONT GASDIL-ROUTIER				
16692	569	4298	1098	2360	1463	1945	13311		1995 01-12		
15465	597	4662	2539	2480	1507	1945	14375		1996 01-12		
1282	49	375	241	200	120	159	1165		1996 06		
1472	55	381	301	220	121	142	1255		1996 07		
1017	47	351	252	220	127	173	1196		1996 08		
1095	49	392	259	220	131	162	1205		1996 09		
1307	55	432	241	200	132	196	1324		1997 06		
1360	61	372	301	250	129	139	1234		1997 07		
1022	52	336	252	200	132	162	1160		1997 08		
1434	56	423	259	200	131	183	1300		1997 09		
11612	441	3392	1720	1860	1104	1416	10652		1996 01 - 09		
11341	491	3539	2271	1850	1168	1507	11123		1997 01 - 09		
-2.3	11.3	4.3	32.0	-0.5	5.8	6.4	4.4		1997 / 1996 %		
RUECKSTANDSHEIZOLE			RESIDUAL FUEL OIL				FUEL-OIL RESIDUEL				
28279	98	365	2068	3891	1234	2440	7924	26445	1995 01-12		
27906	82	318	1710	3038	1435	3939	6854	23648	1996 01-12		
2131	6	25	72	255	71	185	572	1504	1996 06		
2677	2	22	78	367	80	79	483	2156	1996 07		
1798	11	23	74	302	89	267	480	2214	1996 08		
2180	6	21	148	330	118	347	566	1190	1996 09		
1917	6	7	76	257	97	69	274	1448	1997 06		
1937	3	5	79	312	121	76	219	1651	1997 07		
1988	2	3	75	209	111	267	204	1389	1997 08		
2388	2	13	149	310	119	347	245	1664	1997 09		
21235	63	252	1216	2309	1003	2349	5092	18160	1996 01 - 09		
18876	39	104	1257	2334	1177	1731	2998	15755	1997 01 - 09		
-11.1	-38.1	-58.7	3.4	7.1	17.3	-26.3	-41.1	-13.3	1997 / 1996 %		

	EUR 15	EUR 12	B	DK	D	GR	E	F	IRL	
NATURGAS TJ (HO)						NATURAL GAS TJ (GCV)				
FOERDERUNG						PRODUCTION				
1995 01-12	7648012	7594000	-	216767	679274	1752	17650	127529	104495	
1996 01-12	8620894*	8555994	-	263261	737406	1853	19813	106678	101488	
1996 06	471459	466059	-	17589	48348	117	1340	5329	5716	
1996 07	458433	453033	-	18081	43260	146	1630	4931	8611	
1996 08	433650	428250	-	16359	35429	175	1785	7920	7257	
1996 09	530788*	525388	-	20295	54241	198	2192	9180	7295	
1997 06	498911*	493511	-	19678	42056	175	396	6032	7558	
1997 07	483923*	478523	-	21682	47552	117	347	8628	7558	
1997 08	444614*	439214	-	18901	46111	175	286	8306	5415	
1997 09	497756*	492356*	-	21641	45400*	175*	328	7056	5415	
1996 01 - 09	6106459*	6057759	-	187370	520359	1250	17683	80791	75919	
1997 01 - 09	5862045*	5813445*	-	225227	514499*	1459*	2882	70098	66405	
1997 / 1996 %	-4.0*	-4.0*	-	20.2	-1.1*	16.7*	-83.7	-13.2	-12.5	
EINFUEHREN AUS DEN NIEDERLANDEN						IMPORTS FROM THE NETHERLANDS				
1995 01-12	..	..	..	834100	141075					
1996 01-12	..	..	..	1015400*	175674					
1996 07	..	..	..	43000*	11950					
1996 08	..	..	..	40000*	9325					
1996 09	..	..	..	40900*	9215					
1996 10	..	..	..	68200*	16192					
1997 07	..	..	..	32800*	9116					
1997 08	..	..	..	32900*	8584					
1997 09	..	..	..	32200*	8923					
1997 10	..	..	..	:	13693					
1996 01 - 10	..	..	..	787900*	133912					
1997 01 - 10	..	..	..	:	96289					
AUSSERGEMEINSCHAFTLICHE EINFUEHREN (EUR 15) (1)						EXTRA-COMMUNITY IMPORTS (EUR 15) (1)				
1995 01-12	5158192	5158192	279852	1674000	-	349882	1140480			
1996 01-12	6094931*	6094931*	303719	2359913	-	386809	1192176			
1996 07	487169*	487169*	25625	218410	-	26820	82476			
1996 08	416585*	416585*	24620	162394	-	25082	88056			
1996 09	487536*	487536*	26472	194883	-	31353	99504			
1996 10	545248*	545248*	28331	223665	-	33823	116712			
1997 07	507914*	507914*	22574	199353	328	44196	100728			
1997 08	472881*	472881*	27127	173831	474	38532	108972			
1997 09	444430*	444430*	24803	151200*	400*	41798	97056			
1997 10	..	..	26675	:	:	:	94356			
1996 01 - 10	4896613*	4896613*	243666	1913241	-	304864	957024			
1997 01 - 10	..	..	257923	:	:	:	998136			
EINFUEHREN AUS NORWEGEN						IMPORTS FROM NORWAY				
1995 01-12	..	..	..	..	57425	323820				
1996 01-12	..	..	..	..	58445	432180				
1996 07	..	..	..	..	3705	30492				
1996 08	..	..	..	..	3705	36144				
1996 09	..	..	..	..	3585	38160				
1996 10	..	..	..	..	5719	46080				
1997 07	..	..	..	..	5286	37224				
1997 08	..	..	..	..	4009	31320				
1997 09	..	..	..	..	5531	37980				
1997 10	..	..	..	..	:	33984				
1996 01 - 10	..	..	..	..	46442	341208				
1997 01 - 10	..	..	..	..	:	358596				
EINFUEHREN AUS DER GUS						IMPORTS FROM THE CIS				
1995 01-12	..	..	..	..	476784					
1996 01-12	..	..	..	..	458700					
1996 07	..	..	..	..	34092					
1996 08	..	..	..	..	38616					
1996 09	..	..	..	..	30520					
1996 10	..	..	..	..	42840					
1997 07	..	..	..	..	328	27180				
1997 08	..	..	..	..	474	37512				
1997 09	..	..	..	..	400*	33192				
1997 10	..	..	..	..	:	32976				
1996 01 - 10	..	..	..	..	:	376512				
1997 01 - 10	..	..	..	..	:	324917				
EINFUEHREN AUS ALGERIEN						IMPORTS FROM ALGERIA				
1995 01-12	..	..	..	..	216955	315796				
1996 01-12	..	..	..	..	236807	298296				
1996 07	..	..	..	..	18181	17892				
1996 08	..	..	..	..	14344	19296				
1996 09	..	..	..	..	21165	22824				
1996 10	..	..	..	..	21393	27792				
1997 07	..	..	..	..	30818	36324				
1997 08	..	..	..	..	26881	40140				
1997 09	..	..	..	..	28864	25884				
1997 10	..	..	..	..	:	27396				
1996 01 - 10	..	..	..	..	187605	236304				
1997 01 - 10	..	..	..	..	:	314532				
BRUTTOINLANDSVERBRAUCH						GROSS INLAND CONSUMPTION				
1995 01-12	12558991	12140017	493612	146493	3052986	1752	359241	1379134	108031	
1996 01-12	14039290*	13584190*	548587	173228	3535021*	1853	402036	1475907	120100	
1996 06	788213*	750703	27533	8610	244849	117	27309	63031	7897	
1996 07	706840*	669330*	25561	7749	186752*	146	28099	48698	8874	
1996 08	613061*	575551*	27373	7872	133475*	175	21862	47442	8348	
1996 09	839375*	801865*	34401	10332	213861*	198	30693	73000	8385	
1997 06	799272*	761762*	30493	9082	177872*	175	39167	66996	10529	
1997 07	705460*	667950*	26747	8019	109292*	445	43746	61742	10529	
1997 08	697823*	660313*	26822	7626	179103*	649	33174	55306	8649	
1997 09	779994*	742484*	29736	11373	154400*	575*	42226	65175	8649	
1996 01 - 09	9815381*	9472811*	384088	120704	2454412*	1250	281178	1001954	91598	
1997 01 - 09	9650211*	9312621*	360264	123894	2259872*	2661*	375225	975990	92917	
1997 / 1996 %	-1.7*	-1.7*	-6.2	2.6	-7.9*	112.9*	33.4	-2.6	1.4	

(1) EXTRA-COMMUNITY IMPORTS PRIOR TO 01.01.1995 REFER TO EUR 12  
(1) IMPORTATIONS EXTRA-COMMUNAUTAIRES AVANT LE 01.01.1995 SE REFERENT A EUR 12  
(1) AUSSERGEMEINSCHAFTLICHE EINFUEHREN VOR DEM 01.01.1995 BEZIEHEN SICH AUF EUR 12

I	L	NL	A	P	FIN	S	UK	U.S.A.	
NATURGAS TJ (HO)		NATURAL GAS TJ (GCV)						GAZ NATUREL TJ (PCS)	
FOERDERUNG		PRODUCTION						PRODUCTION	
762932		2789931	54012				2893670	-	*  1995 01-12
748975		3157598	64900*				3418922	:	1996 01-12
61402		143423	5400				182795	:	1996 06
63888		137480	5400				175006	:	1996 07
65282		128054	5400				165989	:	1996 08
62381		162907	5400*				206699	:	1996 09
61440		137620	5400*				218556	:	1997 06
61477		129988	5400*				201174	:	1997 07
51579		123728	5400*				184713	:	1997 08
54923		149261	5400*				208157	:	1997 09
562132		2235194	48700*				2377061	:	1996 01 - 09
549765		1929425	48600*				2453685	:	1997 01 - 09
-2.2		-13.7	-0.2*				3.2	:	1997 / 1996 %
EINFUHREN AUS DEN NIEDERLANDEN		IMPORTS FROM THE NETHERLANDS						IMPORTATIONS EN PROVENANCE DES PAYS-BAS	
140711	25916								1995 01-12
172965	28449								1996 01-12
6450	1544								1996 07
5091	1268								1996 08
10803	1901								1996 09
14184	2297								1996 10
10026	1804								1997 07
4974	1519								1997 08
14728	1711								1997 09
:	:								1997 10
136709	22313								1996 01 - 10
:	:								1997 01 - 10
AUSSERGEEMEINSCHAFTLICHE EINFUHREN(EUR15) (1)		EXTRA-COMMUNITY IMPORTS (EUR 15) (1)						IMPORT. EXTRA-COMMUNAUTAIRES (EUR 15) (1)	
1214878	115672	189049	131875	-	62504	-	*  1995 01-12		
1266564	177996	206200*	134600*	-	66954	-	1996 01-12		
87901	13716	17000*	11000*	-	4221	:	1996 07		
69754	13576	17000*	11000*	-	5103	:	1996 08		
87824	15510	17000*	11000*	-	3990	:	1996 09		
93581	18957	17000*	11000*	-	2379	:	1996 10		
90699	19273	17000*	11000*	-	2763	:	1997 07		
77798	15615	17000*	11000*	-	2532	:	1997 08		
83316	15018	17000*	11000*	-	2839	:	1997 09		
:	21208	17000*	11000*	-	:	:	1997 10		
997498	140575	172200*	112600*	-	54945	:	1996 01 - 10		
:	178137	170000*	110000*	-	:	:	1997 01 - 10		
EINFUHREN AUS NORWEGEN		IMPORTS FROM NORWAY						IMPORTATIONS EN PROVENANCE DE NORVEGE	
	115672	10730	62504				1995 01-12		
	177996	12300*	66954				1996 01-12		
	13716	1000*	4221				1996 07		
	13576	1000*	5103				1996 08		
	15510	1000*	3990				1996 09		
	18957	1000*	2379				1996 10		
	19273	1000*	2763				1997 07		
	15615	1000*	2532				1997 08		
	15018	1000*	2839				1997 09		
	21208	1000*	:				1997 10		
	140575	10300*	54945				1996 01 - 10		
	178137	10000*	:				1997 01 - 10		
EINFUHREN AUS DER GUS		IMPORTS FROM THE CIS						IMPORTATIONS EN PROVENANCE DE LA CEI	
537316		178318	131845				1995 01-12		
528147		194100*	134600*				1996 01-12		
32603		16000*	11000*				1996 07		
28951		16000*	11000*				1996 08		
43640		16000*	11000*				1996 09		
46865		16000*	11000*				1996 10		
28834		16000*	11000*				1997 07		
24482		16000*	11000*				1997 08		
40842		16000*	11000*				1997 09		
:		16000*	11000*				1997 10		
417901		162100*	112600*				1996 01 - 10		
:		160000*	110000*				1997 01 - 10		
EINFUHREN AUS ALGERIEN		IMPORTS FROM ALGERIA						IMPORTATIONS EN PROVENANCE D'ALGERIE	
677564							*  1995 01-12		
709546							1996 01-12		
55298							1996 07		
40803							1996 08		
44184							1996 09		
46515							1996 10		
61865							1997 07		
53316							1997 08		
42474							1997 09		
:							1997 10		
550725							1996 01 - 10		
:							1997 01 - 10		
BRUTTOINLANDSVERBRAUCH		GROSS INLAND CONSUMPTION						CONSOmmATION INTERIEURE BRUTE	
2085254	25916	1562848	257511	131875	29588	2924750	-	*  1995 01-12	
2154308	28449	1720868	283200*	134600*	37300	3423833	-	1996 01-12	
113098	1583	82438	23400*	11000*	3110	174238	:	1996 06	
119224	1564	82122	23400*	11000*	3110	160541	:	1996 07	
92203	1268	79942	23400*	11000*	3110	155591	:	1996 08	
135645	1901	100832	23400*	11000*	3110	192617	:	1996 09	
135355	1884	87115	23400*	11000*	3110	203094	:	1997 06	
137070	1804	87679	23400*	11000*	3110	180877	:	1997 07	
97670	1519	84267	23400*	11000*	3110	165528	:	1997 08	
134396	1711	96753	23400*	11000*	3110	197490	:	1997 09	
1513613	20016	1212203	213000*	101600*	27970	2391795	:	1996 01 - 09	
1551035	20697	1137780	210600*	99000*	27990	2412286	:	1997 01 - 09	
2.5	3.4	-6.1	-1.1*	-2.6*	0.1	0.9	:	1997 / 1996 %	

(1) EXTRA-COMMUNITY IMPORTS PRIOR TO 01.01.1995 REFER TO EUR 12  
(1) IMPORTATIONS EXTRA-COMMUNAUTAIRES AVANT LE 01.01.1995 SE REFERENT A EUR 12  
(1) AUSSERGEEMEINSCHAFTLICHE EINFUHREN VOR DEM 01.01.1995 BEZIEHEN SICH AUF EUR 12

# Naturgas    Natural gas    Gaz naturel

## EUR 15

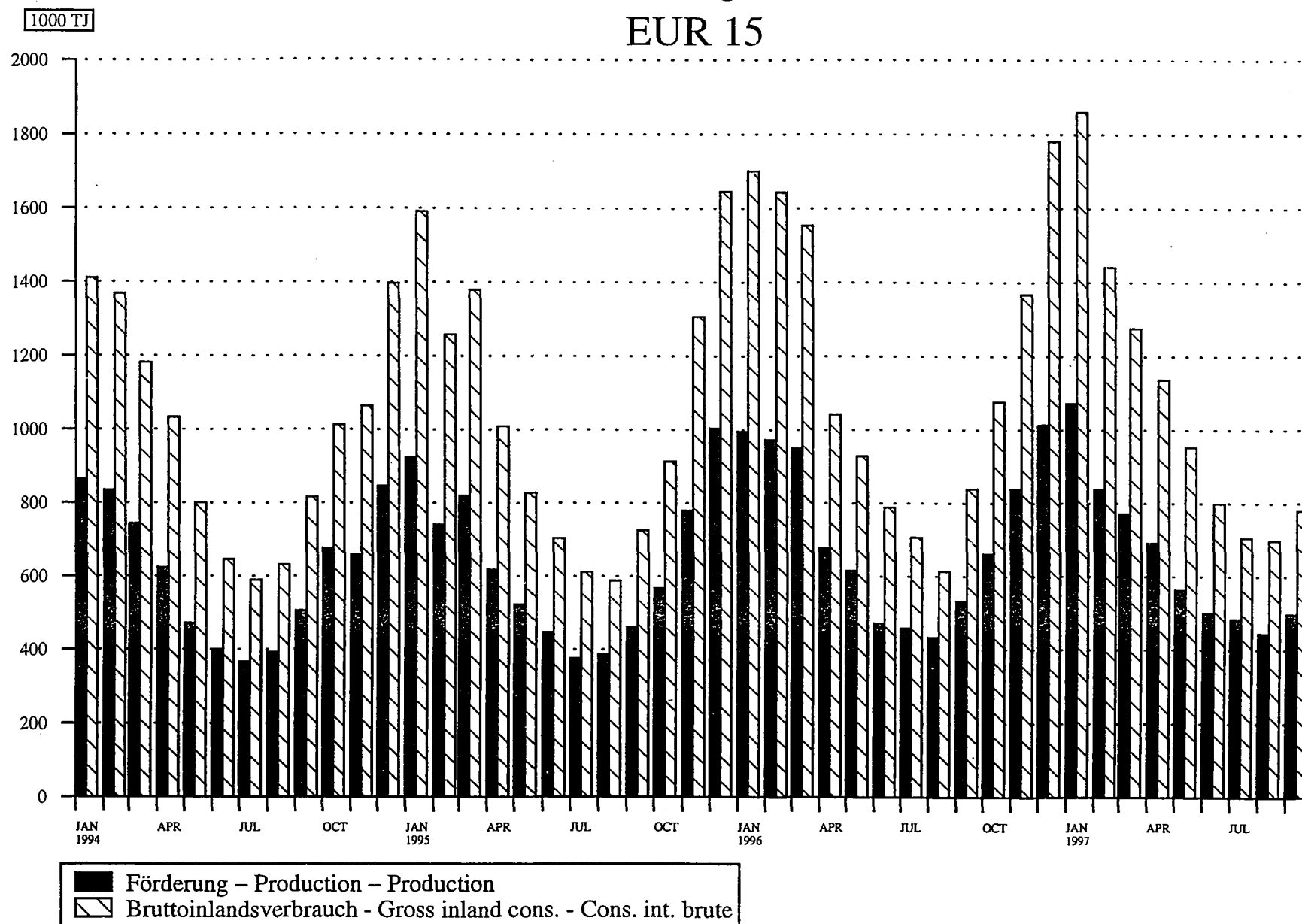

Source : EUROSTAT





# 3

Elektrizität  
Electrical energy  
Énergie électrique

## ELEKTRISCHE ENERGIE / ERLÄUTERUNGEN

Wenn nicht ausdrücklich andere Angaben gemacht werden, sind sämtliche Angaben in Millionen Kilowattstunden (  $10^6$  kWh) ausgedrückt.

- Deutschland** - Die Angaben umfassen auch den Verbrauch der STEAG-Kraftwerke (Steinkohle-Elektrizitäts-AG).
- Irland** - Die Angaben über den Braunkohleverbrauch umfassen auch den Torfverbrauch.
- Italien** - Die Gesamtbrutto- und Gesamtnettoerzeugung beinhalten auch die Stromerzeugung aus Erdwärme.
- Vereinigtes Königreich** - Die monatlichen Angaben beziehen sich auf Zeiträume von vier oder fünf Wochen (vier Wochen bei den ersten zwei Monaten eines jeden Quartals, fünf Wochen beim letzten Monat des Quartals).
- Die Daten über den Steinkohleverbrauch umfassen auch den Koksverbrauch.
- Für den Inlandsmarkt verfügbar** - Der Posten "für Inlandsmarkt verfügbar" umfaßt jeweils die gesamte außerhalb der Erzeugungsanlagen des betreffenden Landes verbrauchte elektrische Energie. Die Übertragungs- und Verteilungsverluste sind daher mit eingeschlossen. Diese verfügbare Energie ist somit gleich dem Bruttoinlandsverbrauch abzüglich des Energieverbrauchs der Hilfsantriebe und der Pumpspeicherwerke.
- Brennstoffverbrauch-** Die Angaben über den Brennstoffverbrauch beziehen sich auf die zur Elektrizitäts- und Wärmeerzeugung in den Wärmekraftwerken der öffentlichen Versorgung verbrauchten Mengen. Die Umrechnung der Brennstoffmengen in Terajoule (TJ) basiert auf dem unteren Heizwert (Hu) der einzelnen Brennstoffe. Bei der Umrechnung des gesamten Verbrauchs der Brennstoffe in Tonnen Rohöleinheiten (t/RÖE) sind 41860 kJ (Hu)/kg zugrunde gelegt worden.
- Nachstehend die für die verschiedenen Brennstoffe verwendeten Begriffsbestimmungen :
- Der Steinkohleverbrauch umfaßt außer der Steinkohle alle Nebenprodukte der Steinkohleförderung, wie z. B. Schlammkohle und wiedergewonnene Produkte.
  - Der Braunkohleverbrauch umfaßt ältere und jüngere Braunkohle sowie Braunkohlenbriketts.
  - Der Verbrauch von Erdölprodukten bezieht Raffineriegas mit ein.
  - Der Verbrauch von abgeleiteten Gasen umfaßt den Verbrauch von Gicht- und Kokereigas.
  - Zum "gesamten Verbrauch aller Produkte" sind auch verschiedene Brennstoffe wie Industrieabfälle, Müll, Holz usw. sowie zugekaufter und wiedergewonnener Dampf zu rechnen.
  - Die in den Kernkraftwerken erzeugte Wärmeenergie ist die aufgrund der Spaltung des Kernbrennstoffs im Reaktorkern freigesetzte Wärmemenge.

## ELECTRICAL ENERGY / EXPLANATORY NOTES

The data are expressed in million kiloWatt hours (  $10^6$  kWh) except where otherwise stated.

**Germany** - Fuel consumption also covers the STEAG (Steinkohle Elektrizitäts AG) power stations.

**Ireland** - Lignite consumption includes peat consumption.

**Italy** - Total generation and total net production include electricity produced from geothermal heat.

**United Kingdom** - The monthly data refer to periods of 4 or 5 weeks (4 weeks for the two first months of each quarter, 5 for the last month).

- Hard coal consumption includes coke consumption.

### **Available for internal market**

- The heading "available for internal market" covers all the electricity consumed outside generating installations in the country concerned. Transportation and distribution losses are therefore included. This amount is thus equal to the gross inland consumption less the energy absorbed by station auxiliaries and pumping stations.

**Fuel Consumption** - Fuel consumption data refer to fuels consumed to generate electricity and heat in public supply power stations. The conversion of fuels into terajoules (TJ) is effected on the basis of the respective net calorific value (NCV) for each fuel. The conversion of total fuel consumption to tonnes of oil equivalent (toe) is calculated on the basis of a factor of 41 860 kJ/kg.

The different fuels are covered by the following definitions :

- hard coal consumption includes all coal by-products, such as slurry and recovered products
- lignite consumption includes black lignite, brown coal and brown coal briquettes
- petroleum products consumption includes refinery gas
- derived gases consumption covers blast furnace gas and coke oven gas
- under the heading 'All products' various fuels such as industrial residues, household waste, wood, etc. as well as purchased and recovered steam are included
- the thermal energy produced in nuclear power stations is the quantity of heat released as a result of fission of the nuclear fuel inside the reactor.

## ÉNERGIE ÉLECTRIQUE / NOTES EXPLICATIVES

Sauf indication contraire, les données sont exprimées en mégakilowattheures (10<sup>6</sup> kWh).

**Allemagne** - La consommation de combustibles couvre également les centrales de la STEAG (Steinkohle Elektrizitäts AG).

**Irlande** - La consommation de lignite inclut la consommation de tourbe.

**Italie** - La production totale et la production nette totale incluent l'électricité générée à partir de chaleur géothermique.

**Royaume-Uni** - Les données mensuelles se réfèrent à des périodes de 4 ou 5 semaines (4 semaines pour les deux premiers mois de chaque trimestre, 5 semaines pour le dernier).

- La consommation de houille inclut celle de coke.

**Disponible pour le marché intérieur**

- Cette rubrique regroupe toute l'énergie électrique consommée dans les pays en dehors des installations de production. Les pertes de transport et de distribution sont donc incluses. La quantité disponible équivaut ainsi à la consommation intérieure brute diminuée de l'énergie absorbée par les services auxiliaires et par les centrales de pompage.

**Consommation de combustibles**

- Les données de consommation se rapportent aux transformations en vue de la production d'énergie électrique et de chaleur dans les centrales thermiques des réseaux publics. La conversion des combustibles en térajoules (TJ) est effectuée sur la base du pouvoir calorifique inférieur (PCI) respectif de chaque combustible. La conversion de la consommation totale de combustibles en tonnes d'équivalent pétrole (tep) est établie sur la base d'un taux de 41 860 kJ/kg.

Les définitions des différents combustibles sont les suivantes:

- la consommation de houille comprend, outre la houille, tous les produits d'extraction houillère, tels que les schlamms et les produits de récupération;
- la consommation de lignite couvre le lignite ancien, le lignite récent et les briquettes de lignite;
- la consommation de produits pétroliers inclut le gaz des raffineries;
- la consommation de gaz dérivés couvre celle du gaz de hauts fourneaux et de gaz de cokeries;
- dans la consommation totale sont compris des combustibles divers tels que les résidus industriels, les ordures ménagères, le bois, etc., de même que la vapeur achetée et récupérée;
- l'énergie thermique produite dans les centrales nucléaires est la quantité de chaleur dégagée du fait de la fission du combustible nucléaire constituant le cœur du réacteur.

ELEKTRIZITÄT    ELECTRICITY    ELECTRICITE  
 Nettoerzeugung    Net production    Production nette  
 EUR 15

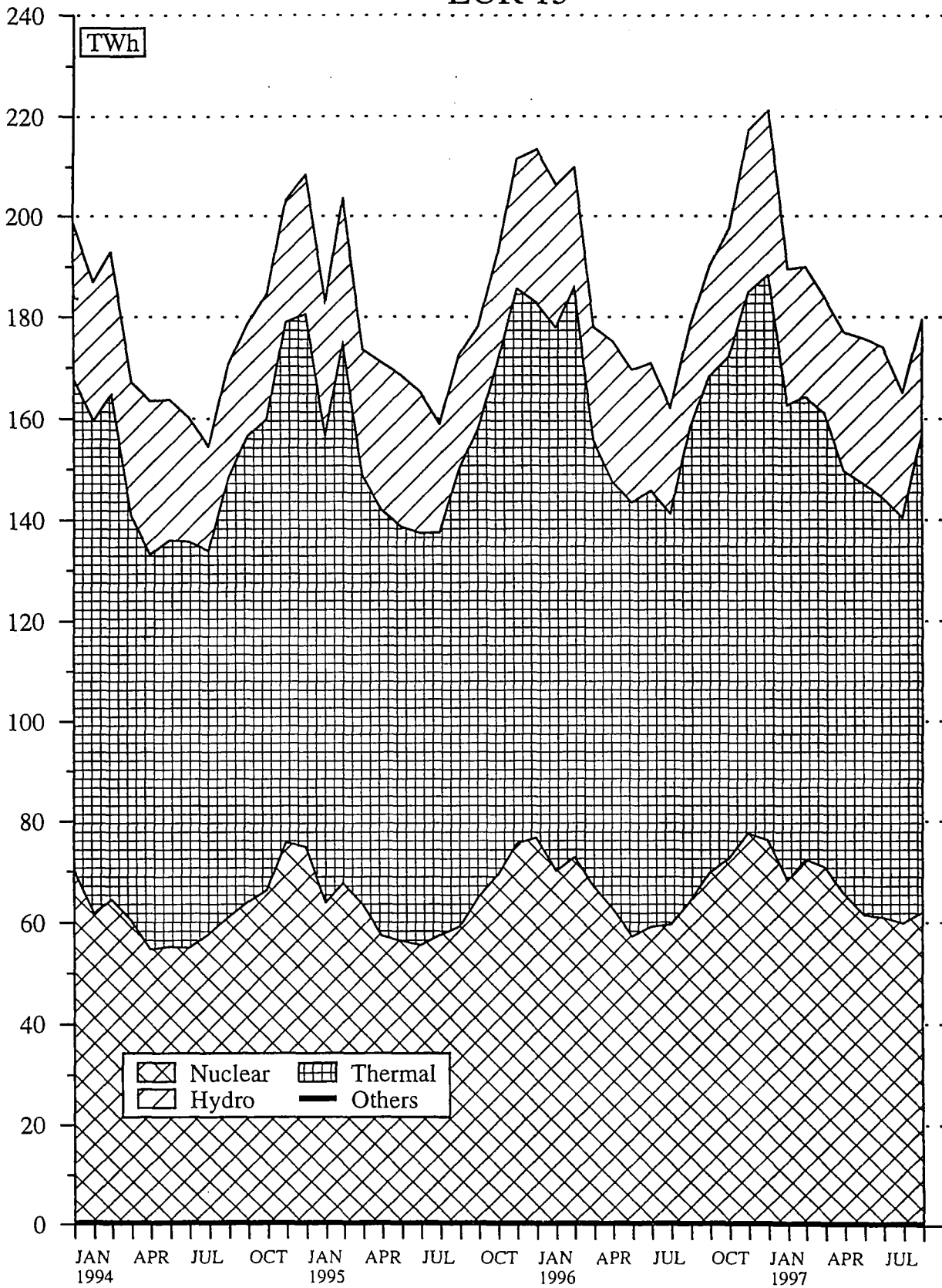

Source : EUROSTAT

	EUR 15	EUR 12	B	DK	D	GR	E	F	IRL	
<b>ELEKTRIZITAET</b>	<b>ELECTRICAL ENERGY</b>					<b>ENERGIE ELECTRIQUE</b>				
<b>MILLIONEN KWH</b>	<b>MILLIONS KWH</b>					<b>MILLIONS KWH</b>				
<b>BRUTTOERZEUGUNG INSGESAMT</b>	<b>TOTAL GENERATION</b>					<b>PRODUCTION TOTALE BRUTE</b>				
1995 01-12	2315643	2048079	74427	37166	534181	41488	163666	492300	17838	
1996 01-12	2391044	2126283	76139	53415	547784	42505	172274	511376	19175	
1996 07	180488	161848	5507	3724	40678	4070	14560	38414	1455	
1996 08	171294	152723	5424	3792	39943	3848	13508	35471	1448	
1996 09	188096	167347	5970	4223	42283	3306	13603	37943	1473	
1996 10	200391	177745	6373	4874	46561	3389	14452	42803	1639	
1997 07	:	:	5527	1884	41172	4217	15685	38810	1545	
1997 08	:	:	5905	3018	39427	3633	15296	36048	1523	
1997 09	:	:	6275	3037	41803	3417	15282	37935	1576	
1997 10	:	:	7004	:	:	:	15506	43268	1722	
1996 01 - 10	1954081	1739109	62566	43362	448655	35264	141883	415892	15674	
1997 01 - 10	:	:	64153	:	:	:	151580	410866	16229	
1997 / 1996 %	:	:	2.5	:	:	:	6.8	-1.2	3.5	
<b>NETTOERZEUGUNG INSGESAMT</b>	<b>TOTAL NET PRODUCTION</b>					<b>PRODUCTION TOTALE NETTE</b>				
1995 01-12	2190304	1931079	70629	34568	494274	38761	155805	471377	16810	
1996 01-12	2272140	2016722	72358	50352	502038	39351	165557	492137	18083	
1996 06	169812	152223	5382	3517	37203	3221	13179	35200	1325	
1996 07	171195	153109	5224	3464	37814	3762	13918	36754	1368	
1996 08	162458	144492	5146	3541	37066	3560	12879	34160	1364	
1996 09	178587	158579	5670	3962	39299	3054	12971	36679	1386	
1997 06	175989	156460	5522	2600	38200	3299	14343	35438	1419	
1997 07	174367*	155076*	5233	1742	38214	3892	14969	36990	1455	
1997 08	165443*	146642*	5594	2824	36575	3354	14575	34254	1433	
1997 09	179788*	160887*	5962	2839	38835	3308	14570	36161	1484	
1996 01 - 09	1666219	1480402	53381	36057	373425	29472	122504	358736	13237	
1997 01 - 09	1658241*	1462887*	54342	29104	370785	30341	130255	350840	13686	
1997 / 1996 %	-0.5*	-1.2*	1.8	-19.3	-0.7	2.9	6.3	-2.2	3.4	
<b>DARUNTER :</b>	<b>AMONG WHICH :</b>					<b>DONT :</b>				
<b>1 - WASSERKRAFT</b>	<b>HYDRO</b>					<b>HYDRAULIQUE</b>				
1995 01-12	306424	188484	1228	1202	24497	4051	23985	75970	954	
1996 01-12	305345	206587	1198	1256	22080	4482	40576	69890	957	
1996 06	26168	17390	85	87	1889	229	2985	6200	43	
1996 07	25172	15830	95	102	2022	395	2328	5520	32	
1996 08	21019	12780	103	75	1919	325	1641	4380	49	
1996 09	20120	12512	73	85	1858	220	1824	4160	45	
1997 06	28738	17391	98	156	2052	298	2612	5730	50	
1997 07	29724*	18676*	106	55	2268	385	2171	6810	50	
1997 08	24673*	14768*	102	106	1852	279	1858	5000	69	
1997 09	22537*	13839*	85	139	1578	233	1680	4670	70	
1996 01 - 09	225549	152534	851	875	16139	2983	31956	50860	638	
1997 01 - 09	241082*	150635*	941	1352	17140	3020	24938	51470	612	
1997 / 1996 %	6.9*	-1.3*	10.6	54.5	6.2	1.2	-22.0	1.2	-4.1	
<b>2 - GEOTHERMISCHE KRAFTWERKE</b>	<b>GEOTHERMAL</b>					<b>CENTRALES GEOTHERMIQUES</b>				
1995 01-12	3199	3199								
1996 01-12	3537	3537								
1996 07	292	292								
1996 08	298	298								
1996 09	285	285								
1996 10	305	305								
1997 07	300	300								
1997 08	314	314								
1997 09	320	320								
1997 10	331	331								
1996 01 - 10	2933	2933								
1997 01 - 10	2983	2983								
1997 / 1996 %	1.7	1.7								
<b>3 - KERNENERGIE</b>	<b>NUCLEAR</b>					<b>NUCLEAIRE</b>				
1995 01-12	765502	680660	39192		145115		53107	358777		
1996 01-12	809207	719427	41152		151907		54132	381657		
1996 07	59141	53154	3103		11846		3660	28634		
1996 08	59595	53983	2938		12325		3675	28720		
1996 09	64218	57373	3362		12489		3882	29759		
1996 10	69693	61652	3178		12953		4868	32978		
1997 07	60985	55360	2757		12144		4727	28690		
1997 08	59850	54415	3441		11573		4645	27994		
1997 09	62057	56227	3599		11972		4181	28911		
1997 10	:	:	4110		:		4088	32643		
1996 01 - 10	659078	586360	33830		122731		44191	313184		
1997 01 - 10	:	:	36680		:		44445	308003		
1997 / 1996 %	:	:	8.4		:		0.6	-1.7		
<b>4 - HERKOEHLICHE WAERMEKRAFT</b>	<b>CONVENTIONAL THERMAL</b>					<b>THERMIQUE CONVENTIONNEL</b>				
1995 01-12	1115179	1058736	30209	33366	324662	34710	78713	36630	15856	
1996 01-12	1154051	1087171	30008	49096	335051	34869	70849	40590	17126	
1996 06	86103	82811	2273	3430	24025	2992	6413	2780	1282	
1996 07	86590	83833	2026	3362	23946	3367	7930	2600	1336	
1996 08	81546	77431	2105	3466	22822	3235	7563	1060	1315	
1996 09	93964	88409	2235	3877	24952	2834	7265	2780	1341	
1997 06	85541	82961	2636	2444	23950	3001	7127	1980	1369	
1997 07	83358*	80740*	2370	1687	23802	3507	8071	1490	1405	
1997 08	80606*	77145*	2051	2718	23150	3075	8072	1260	1364	
1997 09	94874*	90501*	2278	2700	25285	3075	8718	2580	1414	
1996 01 - 09	848657	800532	21878	35182	247508	26489	51225	27670	12599	
1997 01 - 09	817063*	774789*	20831	27752	235782	27321	64960	24010	13074	
1997 / 1996 %	-3.7*	-3.2*	-4.8	-21.1	-4.7	3.1	26.8	-13.2	3.8	

I		L		NL		A		P		FIN		S		UK		U.S.A.	
<b>ELEKTRIZITÄT</b>				<b>ELECTRICAL ENERGY</b>				<b>ENERGIE ELECTRIQUE</b>									
MILLIONEN KWH				MILLIONS KWH				MILLIONS KWH									
<b>BRUTTOERZEUGUNG INSGESAMT</b>				<b>TOTAL GENERATION</b>				<b>PRODUCTION TOTALE BRUTE</b>									
243258	1179	80670	56568	28537	63260	147736	333369										1995 01-12
242694	1173	84304	54859	29645	69498	140404	345799										1996 01-12
20905	101	6476	4510	2736	4705	9425	23222										1996 07
17231	103	6726	4273	2350	4955	9343	22879										1996 08
19813	107	6624	4474	2322	5540	10735	29680										1996 09
21058	93	7205	4832	2238	6345	11469	27060										1996 10
22455	104	6822	5045	:	4570	10198	23720										1997 07
18401	99	6803	4733	:	4899	9746	22966										1997 08
21695	88	6871	4299	:	4968	10256	29825										1997 09
22165	:	:	4845	:	:	12850	26271										1997 10
202341	959	68870	45354	24772	56621	112997	278871										1996 01 - 10
208772	:	:	47304	:	:	122243	266476										1997 01 - 10
3.2	:	:	4.3	:	:	8.2	-4.5										1997 / 1996 %
<b>NETTOERZEUGUNG INSGESAMT</b>				<b>TOTAL NET PRODUCTION</b>				<b>PRODUCTION TOTALE NETTE</b>									
229382	1134	77404	55217	27500	60610	143398	313435										1995 01-12
230646	1138	80773	53246	28636	66208	135964	328653										1996 01-12
18985	86	6147	4253	2343	4523	8813	25641										1996 06
19875	98	6214	4411	2624	4526	9149	25994										1996 07
16353	100	6440	4171	2247	4728	9067	21636										1996 08
18810	106	6330	4361	2221	5268	10379	28091										1996 09
20011	104	6157	4753	2106	4228	10548	27261										1997 06
21418	100	6525	4944	2050*	4387	9960	22488										1997 07
17506	97	6610	4633	2050*	4675	9493	21770										1997 08
20664	87	6601	4172	2050*	4746	9983	28317										1997 09
172190	841	59115	39336	21767	48138	98343	239677										1996 01 - 09
177543	856	60099	41331	19456*	47703	106320	225580										1997 01 - 09
3.1	1.8	1.7	5.1	-10.6*	-0.9	8.1	-5.9										1997 / 1996 %
<b>DARUNTER :</b>				<b>AMONG WHICH :</b>				<b>DONT :</b>									
<b>1 - WASSERKRAFT</b>				<b>HYDRO</b>				<b>HYDRAULIQUE</b>									
41379	821	381	38000	7848	12793	67147	6168										1995 01-12
46050	860	457	35070	13894	11736	51952	4887										1996 01-12
4535	64	30	3479	852	1198	4101	393										1996 06
4408	75	32	3690	569	1423	4269	252										1996 07
3591	78	30	3245	330	977	4817	259										1996 08
3335	84	31	3242	466	725	3641	331										1996 09
5066	82	29	4085	848	1262	6000	370										1997 06
5568	77	27	4275	850*	937	5836	309										1997 07
4263	77	22	3893	850*	723	5289	290										1997 08
3961	84	26	2746	850*	686	5266	463										1997 09
33308	628	334	25768	10840	8912	38335	3122										1996 01 - 09
37108	673	325	29465	8780*	9395	51587	4276										1997 01 - 09
11.4	7.2	-2.7	14.3	-19.0*	5.4	34.6	37.0										1997 / 1996 %
<b>2 - GEOTHERMISCHE KRAFTWERKE</b>				<b>GEOTHERMAL</b>				<b>CENTRALES GEOTHERMIQUES</b>									
3199																	1995 01-12
3537																	1996 01-12
292																	1996 07
298																	1996 08
285																	1996 09
305																	1996 10
300																	1997 07
314																	1997 08
320																	1997 09
331																	1997 10
2933																	1996 01 - 10
2983																	1997 01 - 10
1.7																	1997 / 1996 %
<b>3 - KERNENERGIE</b>				<b>NUCLEAR</b>				<b>NUCLEAIRE</b>									
-		3784			18125	66717	80685										1995 01-12
-		3917			18395	71385	86662										1996 01-12
-		375			1511	4476	5536										1996 07
-		361			1410	4202	5964										1996 08
-		363			1336	5509	7538										1996 09
-		376			1336	6705	7299										1996 10
-		214			1801	3824	6828										1997 07
-		288			1567	3868	6474										1997 08
-		324			1533	4297	7240										1997 09
-		:			:	5905	6011										1997 10
-		3177			14966	57752	69247										1996 01 - 10
-		:			:	54062	73407										1997 01 - 10
-		:			:	-6.4	6.0										1997 / 1996 %
<b>4 - HERKOEHMISCHE WÄRMENKRAFT</b>				<b>CONVENTIONAL THERMAL</b>				<b>THERMIQUE CONVENTIONNEL</b>									
184804	313	73239	17217	19652	29692	9534	226582										1995 01-12
181059	278	76399	18176	14742	36077	12627	237104										1996 01-12
14164	22	5748	774	1491	1959	559	18191										1996 06
15175	23	5807	761	2055	1592	404	16206										1996 07
12464	22	6049	926	1917	2341	848	15413										1996 08
15190	22	5936	1119	1755	3207	1229	20222										1996 09
14676	22	6128	668	1258	1554	358	18370										1997 06
15550	23	6284	669	1200*	1649	300	15351										1997 07
12929	20	6300	740	1200*	2385	336	15006										1997 08
16383	3	6251	1426	1200*	2527	420	20614										1997 09
136254	213	55980	13568	10927	25596	8961	174607										1996 01 - 09
137783	183	58509	11866	10676*	23832	6576	153908										1997 01 - 09
1.1	-14.1	4.5	-12.6	-2.3*	-8.9	-26.6	-11.9										1997 / 1996 %

	EUR 15	EUR 12	B	DK	D	GR	E	F	IRL
<b>ELEKTRIZITÄT</b>	<b>ELECTRICAL ENERGY</b>								
MILLIONEN KWH	MILLIONS KWH								
GESAMTEINFÜHREN	TOTAL IMPORTS								
1995 01-12	164015	140367	9396	4013	39572	1414	7631	2903	21
1996 01-12	168406	139217	9637	3784	37219	2673	6750	3302	47
1996 07	13414	11672	745	386	2891	173	816	146	3
1996 08	12952	11027	923	507	2017	155	745	270	3
1996 09	13605	11411	849	270	3055	175	577	61	9
1996 10	14118	11608	851	264	3213	267	507	153	4
1997 07	14550*	12848*	878	623	3564	354	360	271	7
1997 08	13388*	11396*	1025	363	3543	342	303	292	5
1997 09	14853*	12287*	848	195	3419	164	441	236	8
1997 10	:	:	782	:	:	:	643	205	5
1996 01 - 10	139306	115229	7830	2924	31096	2301	5661	2816	38
1997 01 - 10	:	:	8662	:	:	:	3705	3046	53
1997 / 1996 %	:	:	10.6	:	:	:	-34.6	8.2	39.5
INNERGEMEINSCHAFTLICHE EINFÜHREN (EUR 15) (1)	INTRA-COMMUNITY IMPORTS (EUR 15) (1)								
1995 01-12	112798	103406	9396	2337	27664	:	7631	2063	21
1996 01-12	121655	104495	9637	2029	27427	:	6750	3089	47
1996 07	9747	8488	745	257	2050	:	816	123	3
1996 08	10086	8703	923	376	2138	:	745	247	3
1996 09	10164	8675	849	129	2577	:	577	51	9
1996 10	10512	8841	851	113	2494	:	507	142	4
1997 07	9617*	8768*	878	355	2311	:	360	186	7
1997 08	9156*	8365*	1025	212	2554	:	303	229	5
1997 09	9840*	8898*	848	66	2395	:	441	152	8
1997 10	:	:	782	:	:	:	643	136	5
1996 01 - 10	100328	86528	7830	1539	22985	:	5661	2643	38
1997 01 - 10	:	:	8662	:	:	:	3705	2594	53
1997 / 1996 %	:	:	10.6	:	:	:	-34.6	-1.9	39.5
AUSSERGEMEINSCHAFTLICHE EINFÜHREN (EUR 15) (1)	EXTRA-COMMUNITY IMPORTS (EUR 15) (1)								
1995 01-12	51217	36961	:	1676	11908	1414	-	840	:
1996 01-12	46751	34722	:	1755	9792	2673	-	213	:
1996 07	3667	3184	:	129	841	173	-	23	:
1996 08	2866	2324	:	131	779	155	-	23	:
1996 09	3441	2736	:	141	698	175	-	10	:
1996 10	3606	2767	:	173	719	267	-	11	:
1997 07	4933	4080	:	268	1253	354	-	85	:
1997 08	4232	3031	:	151	989	342	-	63	:
1997 09	5013	3389	:	129	1024	164	-	84	:
1997 10	:	:	:	:	:	:	-	69	:
1996 01 - 10	38978	28701	:	1385	8111	2301	-	173	:
1997 01 - 10	:	:	:	:	:	:	-	452	:
1997 / 1996 %	:	:	:	:	:	:	-	161.3	:
GESAMTAUSFÜHREN	TOTAL EXPORTS								
1995 01-12	145225	125773	5326	4804	34827	593	3146	72693	36
1996 01-12	171770	152313	5444	19182	42741	1351	5689	72419	180
1996 07	14118	12033	491	1425	3231	65	479	5757	16
1996 08	13613	11932	466	1365	3192	40	456	5793	16
1996 09	14455	12314	502	1627	3395	45	523	5809	6
1996 10	15531	13215	330	1964	3375	179	630	6444	10
1997 07	12765*	9992*	363	144	3021	23	758	5325	9
1997 08	11919*	10132*	696	328	2406	26	757	5479	15
1997 09	12026*	10596*	648	419	2977	32	544	5617	4
1997 10	:	:	611	:	:	:	630	6184	5
1996 01 - 10	141181	125256	4768	15009	35316	949	4552	60007	161
1997 01 - 10	:	:	5524	:	:	:	6675	57135	68
1997 / 1996 %	:	:	15.9	:	:	:	46.6	-4.8	-57.8
BRUTTOVERBRAUCH	GROSS CONSUMPTION								
1995 01-12	2334433	2062673	78497	36375	538926	42309	168151	422510	17823
1996 01-12	2387680	2113187	80332	38017	542262	43827	173335	442259	19042
1996 07	179784	161487	5761	2685	40338	4178	14897	32803	1442
1996 08	170633	151818	5881	2934	39668	3963	13797	29948	1435
1996 09	187246	166444	6317	2866	41923	3436	13657	32195	1474
1996 10	198978	176138	6894	3196	46399	3477	14329	36512	1633
1997 07	:	:	6042	2363	41715	4548	15287	33756	1543
1997 08	:	:	6234	3053	40564	3949	14842	30861	1523
1997 09	:	:	6475	2813	42245	3549	15179	32554	1580
1997 10	:	:	7175	:	:	:	15519	37289	1722
1996 01 - 10	1952206	1729082	65628	31277	444435	36616	142992	358701	15551
1997 01 - 10	:	:	67291	:	:	:	148610	356777	16214
1997 / 1996 %	:	:	2.5	:	:	:	3.9	-0.5	4.3
ENERGIEVERBRAUCH DER PUMPSPEICHERWERKE	ENERGY ABSORBED BY STORAGE PUMPING								
1995 01-12	24220	22617	1182	5422	362	362	2081	4164	359
1996 01-12	27177	25263	1267	5475	231	231	1531	5836	370
1996 07	2234	1959	118	483	2	2	64	482	36
1996 08	2060	1839	121	497	9	9	12	429	36
1996 09	1974	1735	85	366	24	24	21	403	30
1996 10	2427	2225	110	516	33	33	39	586	35
1997 07	:	:	103	502	22	22	116	398	38
1997 08	:	:	122	486	23	23	173	364	35
1997 09	:	:	102	466	30	30	190	406	29
1997 10	:	:	121	:	:	:	145	563	28
1996 01 - 10	22556	20808	1047	4530	168	168	1306	4695	305
1997 01 - 10	:	:	1060	:	:	:	1110	4447	318
1997 / 1996 %	:	:	1.2	:	:	:	-15.0	-5.3	4.3
FUER INLANDSMARKT VERFUEGBAR	AVAILABLE FOR INTERNAL MARKET								
1995 01-12	2184874	1923056	73517	33777	493597	39220	158209	397423	16436
1996 01-12	2241599	1978363	75284	34954	498041	40442	165087	417184	17580
1996 07	167972	150501	5591	2613	36192	3378	13403	29387	1284
1996 08	168257	150789	5360	2425	36991	3868	14191	30661	1319
1996 09	159737	141748	5482	2683	36294	3666	13156	28208	1315
1996 10	175763	155941	5932	2605	38593	3160	13004	30528	1359
1997 06	175312	156877	5906	2664	37898	3649	13990	29860	1378
1997 07	:	:	5645	2221	35255	4201	14455	31538	1415
1997 08	:	:	5801	2859	37226	3647	13948	28703	1398
1997 09	:	:	6060	2615	38811	3410	14286	30374	1459
1996 01 - 09	1645628	1453399	54985	25650	365353	30601	122469	303727	12850
1997 01 - 09	:	:	56370	25015	366306	32032	126307	298846	13381
1997 / 1996 %	:	:	2.5	-2.5	0.3	4.7	3.1	-1.6	4.1



I	L	NL	A	P	FIN	S	UK	U.S.A.											
<b>ELEKTRIZITÄT</b>																			
<b>MILLIONEN KWH</b>					<b>ELECTRICAL ENERGY</b>					<b>ENERGIE ELECTRIQUE</b>									
<b>MILLIONS KWH</b>										<b>MILLIONS KWH</b>									
<b>GESAMTEINFUHREN</b>					<b>TOTAL IMPORTS</b>					<b>IMPORTATIONS TOTALES</b>									
38769	5574	11978	7290	2652	8639	7719	16444		1995 01-12										
38168	5714	11287	9429	4116	5377	14383	16520		1996 01-12										
3395	453	932	598	400	367	777	1332		1996 07										
2361	384	1034	551	389	977	977	1339		1996 08										
3139	479	912	736	442	611	1047	1443		1996 09										
3221	498	919	698	532	396	-1416	1157		1996 10										
3423	479	1175	541	460*	851	310	1254		1997 07										
2303	337	1149	431	460*	764	797	1274		1997 08										
3397	517	1135	735	460*	891	940	1467		1997 09										
3592	:	:	876	:	:	881	1327		1997 10										
31482	4719	9504	7708	3194	4555	11814	13664		1996 01 - 10										
32391	:	:	7058	:	:	7642	13646		1997 01 - 10										
2.9	:	:	-8.4	:	:	-35.3	-0.1		1997 / 1996 %										
<b>INNERGEMEINSCHAFTLICHE EINFUHREN (EUR15)</b>					<b>INTRA-COMMUNITY IMPORTS (EUR 15)</b>					<b>IMPORT. INTRA-COMMUNAUTAIRES (EUR 15)</b>									
<b>(1)</b>					<b>(1)</b>					<b>(1)</b>									
17644	5574	11978	4580	2652	3824	988	16444		1995 01-12										
17879	5714	11287	5985	4116	720	10455	16520		1996 01-12										
1377	453	932	446	400	112	701	1332		1996 07										
1125	384	1034	456	389	38	889	1339		1996 08										
1427	479	912	508	442	13	968	1443		1996 09										
1624	498	919	414	532	10	1247	1157		1996 10										
1303	479	1175	177	460*	664	8	1254		1997 07										
817	337	1149	194	460*	418	179	1274		1997 08										
1409	517	1135	369	460*	441	132	1467		1997 09										
1511	:	:	596	:	:	405	1327		1997 10										
14751	4719	9504	5022	3194	648	8130	13664		1996 01 - 10										
13868	:	:	3889	:	:	4772	13646		1997 01 - 10										
-6.0	:	:	-22.6	:	:	-41.3	-0.1		1997 / 1996 %										
<b>AUSSERGEINSCHAFTLICHE EINFUHREN(EUR15)</b>					<b>EXTRA-COMMUNITY IMPORTS (EUR 15)</b>					<b>IMPORT. EXTRA-COMMUNAUTAIRES (EUR 15)</b>									
<b>(1)</b>					<b>(1)</b>					<b>(1)</b>									
21123			2710		4815	6731			1995 01-12										
20289			3444		4657	3928			1996 01-12										
2018			152		255	76			1996 07										
1236			95		359	88			1996 08										
1712			228		398	79			1996 09										
1597			284		386	169			1996 10										
2120			364		187	302			1997 07										
1486			237		346	618			1997 08										
1988			366		450	808			1997 09										
2081			280		:	476			1997 10										
16731			2686		3907	3684			1996 01 - 10										
18523			3169		:	2870			1997 01 - 10										
10.7			18.0		:	-22.1			1997 / 1996 %										
<b>GESAMTAUSFUHREN</b>					<b>TOTAL EXPORTS</b>					<b>EXPORTATIONS TOTALES</b>									
1264	745	587	9766	1742	285	9401	10		1995 01-12										
761	809	695	8476	3004	1705	9276	38		1996 01-12										
76	73	18	826	400	40	1219	2		1996 07										
94	77	33	726	391	67	888	9		1996 08										
64	83	19	766	234	148	1227	7		1996 09										
30	67	70	764	114	340	1212	2		1996 10										
54	71	19	1149	200*	-	1624	5		1997 07										
138	75	19	1041	200*	-	746	3		1997 08										
50	82	18	753	200*	1	676	5		1997 09										
73	:	:	845	:	:	712	2		1997 10										
675	663	512	7131	2611	1524	7270	33		1996 01 - 10										
814	:	:	8444	:	:	11758	30		1997 01 - 10										
20.6	:	:	18.4	:	:	61.7	-9.1		1997 / 1996 %										
<b>BRUTTOVERBRAUCH</b>					<b>GROSS CONSUMPTION</b>					<b>CONSUMATION BRUTE</b>									
280763	6008	92061	54092	29447	71614	146054	349803		1995 01-12										
280101	6078	94896	55812	30757	73170	145511	362281		1996 01-12										
24224	481	7390	4282	2736	5032	8983	24552		1996 07										
19498	410	7727	4098	2348	5285	9432	24209		1996 08										
22888	503	7517	4444	2530	5803	10555	31116		1996 09										
24249	524	8054	4766	2656	6401	11673	28215		1996 10										
25824	512	7978	4437	:	5421	8884	24969		1997 07										
20566	361	8013	4123	:	5663	9797	24237		1997 08										
25042	523	7988	4281	:	5858	10520	31287		1997 09										
25684	:	:	4876	:	:	13019	27596		1997 10										
233148	5015	77862	45931	25355	59652	117541	292502		1996 01 - 10										
240349	:	:	45918	:	:	118127	280092		1997 01 - 10										
3.1	:	:	-	:	:	0.5	-4.3		1997 / 1996 %										
<b>ENERGIEVERBRAUCH DER PUMPSPEICHERWERKE</b>					<b>ENERGY ABSORBED BY STORAGE PUMPING</b>					<b>ENERGIE ABSORBEE POUR LE POMPAGE</b>									
5541	1066		1516	158		87	2282		1995 01-12										
6848	1137		1859	137		55	2431		1996 01-12										
463	100		263	6		12	205		1996 07										
425	104		220	3		1	203		1996 08										
465	114		237	14		2	213		1996 09										
600	92		198	19		4	195		1996 10										
688	98		284	:		9	222		1997 07										
442	106		119	:		-	201		1997 08										
561	108		84	:		-	228		1997 09										
619	:	:	95	:		1	213		1997 10										
5683	933		1701	99		47	2042		1996 01 - 10										
5421	:	:	1319	:		43	1998		1997 01 - 10										
-4.6	:	:	-22.5	:		-8.5	-2.2		1997 / 1996 %										
<b>FUER INLANDSHARKT VERFUEGBAR</b>					<b>AVAILABLE FOR INTERNAL MARKET</b>					<b>DISPONIBLE POUR LE MARCHE INTERIEUR</b>									
261346	4897	88795	51225	28252	68964	141629	327587		1995 01-12										
261205	4906	91365	52340	29611	69880	141016	342704		1996 01-12										
21753	388	7122	3766	2337	4497	9208	27053		1996 06										
22731	378	7128	3920	2418	4853	8695	23119		1996 07										
18195	303	7441	3776	2242	5058	9155	22763		1996 08										
21420	388	7223	4094	2415	5531	10197	29314		1996 09										
22804	401	7476	3970	2373	4926	9539	28478		1997 06										
24099	410	7681	4052	:	5238	8637	23515		1997 07										
19229	253	7740	3904	:	5439	9544	22840		1997 08										
23450	414	7718	4070	:	5636	10247	29551		1997 09										
194723	3625	67258	38476	21852	51113	102640	250306		1996 01 - 09										
200799	3596	69801	38690	:	53320	101993	236086		1997 01 - 09										
3.1	-0.8	3.8	0.6	:	4.3	-0.6	-5.7		1997 / 1996 %										

(1) INTRA-COMMUNITY IMPORTS AND EXTRA-COMMUNITY IMPORTS PRIOR TO 01.01.1995 REFER TO EUR 12  
(1) IMPORTATIONS INTRA-COMMUNAUTAIRES ET IMPORTATIONS EXTRA-COMMUNAUTAIRES AVANT LE 01.01.1995 SE REFERENT A EUR 12  
(1) INNERGEMEINSCHAFTLICHE EINFUHREN UND AUSSERGEINSCHAFTLICHE EINFUHREN VOR DEM 01.01.1995 BEZIEHEN SICH AUF EUR 12

	EUR 15	EUR 12	B	DK	D	GR	E	F	IRL	
WAERMEKRAFTW. DER OEFFENTL. VERSORGUNG			PUBLIC SUPPLY THERMAL POWER STATIONS				CENTRALES THERMIQUES DE SERV. PUBLIC			
VERBRAUCH VON STEINKOEHLE 1000 T			COAL CONSUMPTION 1000 T				CONSUMPTION DE HOUILLE 1000 T			
1995 01-12	177167	170847	5840	10242	40365	114	27296	4990	2243	
1996 01-12	175499	170851	5680	14378	43931	169	22440	6287	2340	
1996 06	12966	12881	411	981	3013	15	2239	498	176	
1996 07	13246	13177	384	1083	2938	15	2736	513	249	
1996 08	12279	12168	342	1060	2936	10	2572	32	156	
1996 09	13820	13529	362	1120	3292	16	2430	467	160	
1997 06	:	:	478	580	2865	3	2386	246	120	
1997 07	:	:	487	520	2843	3	2532	50	204	
1997 08	:	:	368	698	2816	1	2494	81	121	
1997 09	:	:	475	678	3324	-	2814	317	157	
1996 01 - 09	128375	125129	4100	10392	32448	117	16347	4198	1687	
1997 01 - 09	:	:	3869	7361	29449	91	20688	2704	1566	
1997 / 1996 %	:	:	-5.6	-29.2	-9.3	-22.2	26.6	-35.6	-7.2	
VERBRAUCH VON STEINKOEHLE TJ (HU)			COAL CONSUMPTION TJ (NCV)				CONSUMPTION DE HOUILLE TJ (PCI)			
1995 01-12	4329972	4167012	147531	257074	1084247	2533	544911	135575	60785	
1996 01-12	4211685	4091919	143345	360887	1070977	4427	447855	172184	63414	
1996 06	314465	312252	10509	24623	80206	393	43866	13585	4769	
1996 07	322741	320966	9815	27183	78444	393	55075	14569	6747	
1996 08	297345	294419	8734	26606	78038	262	52031	879	4227	
1996 09	337277	329688	9314	28112	88093	419	48600	12725	4336	
1997 06	:	:	12241	14558	76123	78	46383	6865	3252	
1997 07	:	:	12472	13052	75197	78	50158	1381	5528	
1997 08	:	:	9343	17519	74539	26	48832	2219	3279	
1997 09	:	:	12088	17017	88717	-	56508	8625	4254	
1996 01 - 09	3157838	3073543	102643	260839	868209	3065	325451	115410	45717	
1997 01 - 09	:	:	98776	184761	784116	2384	406457	73645	42438	
1997 / 1996 %	:	:	-3.8	-29.2	-9.7	-22.2	24.9	-36.2	-7.2	
VERBRAUCH VON BRAUNKOEHLE TJ (HU)			LIGNITE CONSUMPTION TJ (NCV)				CONSUMPTION DE LIGNITE TJ (PCI)			
1995 01-12	1786378	1771888			1354386	315448	75174	-	25064	
1996 01-12	1786622	1773593			1352833	321712	71138	-	26512	
1996 07	143602	143530			103615	29746	7858	-	2168	
1996 08	136839	136229			98244	28686	7351	-	1920	
1996 09	134899	134614			98960	25090	8444	-	2000	
1996 10	150948	150530			114912	25023	7835	-	2632	
1997 07	:	:			106351	19621	6448	-	2592	
1997 08	:	:			103665	26801	6575	-	2080	
1997 09	:	:			100595	25612	7006	-	2040	
1997 10	:	:			:	:	7066	-	:	
1996 01 - 10	1483886	1473138			1117693	270629	61346	-	22264	
1997 01 - 10	:	:			:	:	57093	-	:	
1997 / 1996 %	:	:			:	:	-6.9	-	:	
VERBRAUCH VON MINERALOELERZEUGNISSEN 1000 T			CONSUMPTION OF PETROLEUM PRODUCTS 1000 T				CONSUMPTION DE PRODUITS PETROLIERS 1000 T			
1995 01-12	37342	36535	216	991	964	2216	2743	479	629	
1996 01-12	35825	34684	189	1721	906	2091	2018	473	637	
1996 06	2787	2753	13	123	59	133	205	38	30	
1996 07	2847	2828	15	33	61	231	207	9	28	
1996 08	2651	2589	24	94	58	239	189	2	61	
1996 09	3390	3281	19	161	61	206	169	27	67	
1997 06	:	:	97	144	51	199	161	9	63	
1997 07	:	:	22	40	47	221	171	8	60	
1997 08	:	:	18	139	50	201	160	6	82	
1997 09	:	:	25	113	69	188	166	22	79	
1996 01 - 09	27052	26192	155	1209	698	1592	1563	336	451	
1997 01 - 09	:	:	375	1228	543	1627	1317	169	600	
1997 / 1996 %	:	:	141.9	1.6	-22.2	2.2	-15.7	-49.7	33.0	
VERBRAUCH VON NATURGAS TJ (HO)			NATURAL GAS CONSUMPTION TJ (GCV)				CONSUMPTION DE GAZ NATUREL TJ (PCS)			
1995 01-12	1524717	1405096	86204	10403	225183	648	2964	47	47777	
1996 01-12	1743885	1624653	94808	12124	274835	648	7104	47	59412	
1996 07	129941	124308	6263	548	17012	54	128	-	5546	
1996 08	126661	119580	7680	821	16332	54	80	-	3977	
1996 09	147762	133489	8153	900	20232	54	145	-	4153	
1996 10	149885	142422	8243	1212	22248	54	128	-	5317	
1997 07	:	:	6953	391	17613	54	6478	-	6394	
1997 08	:	:	7374	508	17640	54	8882	-	4233	
1997 09	:	:	5886	1643	20384	54	8492	-	4343	
1997 10	:	:	9983	:	:	:	8539	47	:	
1996 01 - 10	1410063	1311822	78963	9660	224374	540	1022	47	51546	
1997 01 - 10	:	:	76288	:	:	:	64159	47	:	
1997 / 1996 %	:	:	-3.4	:	:	:	-	:	:	

	I	L	NL	A	P	FIN	S	UK	U.S.A.		
<b>WAERMEKRAFT DER OEFFENTL. VERSORGUNG</b>	<b>PUBLIC SUPPLY THERMAL POWER STATIONS</b>							<b>CENTRALES THERMIQUES DE SERV. PUBLIC</b>			
<b>VERBRAUCH VON STEINKOEHLE</b>	<b>COAL CONSUMPTION</b>							<b>CONSUMPTION DE HOUILLE</b>			
1000 T	1000 T							1000 T			
8168	9063	1039	4618	4909	372	57908				I 1995 01-12	
7456	8700	1185	4303	2753	710	55167				I 1996 01-12	
524	685	-	424	56	29	3915				I 1996 06	
625	732	1	480	55	13	3422				I 1996 07	
560	731	-	448	59	52	3321				I 1996 08	
587	689	45	432	161	85	3974				I 1996 09	
:	673	-	397	72	16	3261				I 1997 06	
:	629	2	:	:	1	2259				I 1997 07	
:	618	1	:	:	5	2713				I 1997 08	
:	606	92	:	:	10	4174				I 1997 09	
6045	6514	889	3096	1844	513	40185				I 1996 01 - 09	
:	6205	708	:	:	265	32389				I 1997 01 - 09	
:	-4.8	-20.4	:	:	-48.4	-19.4				I 1997 / 1996 %	
<b>VERBRAUCH VON STEINKOEHLE</b>	<b>COAL CONSUMPTION</b>							<b>CONSUMPTION DE HOUILLE</b>			
TJ (HU)	TJ (NCV)							TJ (PCI)			
218743	245607	27503	122483	125348	10106	1347519				I 1995 01-12	
195843	235770	31067	113477	70266	18432	1283736				I 1996 01-12	
13440	18563	-	11193	1425	787	91102				I 1996 06	
16718	19837	26	12552	1395	352	79629				I 1996 07	
14722	19810	-	11827	1517	1408	77279				I 1996 08	
15432	18671	1170	11508	4121	2296	92474				I 1996 09	
:	18238	-	10401	1841	424	75883				I 1997 06	
:	17045	44	:	:	25	52566				I 1997 07	
:	16747	27	:	:	123	63131				I 1997 08	
:	16422	2505	:	:	275	97128				I 1997 09	
158536	176529	23313	82034	47070	13911	935104				I 1996 01 - 09	
:	168155	18922	:	:	7227	753692				I 1997 01 - 09	
:	-4.8	-18.8	:	:	-48.1	-19.4				I 1997 / 1996 %	
<b>VERBRAUCH VON BRAUNKOEHLE</b>	<b>LIGNITE CONSUMPTION</b>							<b>CONSUMPTION DE LIGNITE</b>			
TJ (HU)	TJ (NCV)							TJ (PCI)			
1816		14490								I 1995 01-12	
1398		13029								I 1996 01-12	
143		72								I 1996 07	
28		610								I 1996 08	
120		285								I 1996 09	
128		418								I 1996 10	
:		3								I 1997 07	
:		322								I 1997 08	
:		866								I 1997 09	
:		1794								I 1997 10	
1206		10748								I 1996 01 - 10	
:		9007								I 1997 01 - 10	
:		-16.2								I 1997 / 1996 %	
<b>VERBRAUCH VON MINERALOELERZEUGNISSEN</b>	<b>CONSUMPTION OF PETROLEUM PRODUCTS</b>							<b>CONSUMPTION DE PRODUITS PETROLIERS</b>			
1000 T	1000 T							1000 T			
23470	37	201	1654	401	205	3136				I 1995 01-12	
22917	31	223	693	178	740	3008				I 1996 01-12	
1830	-	-	73	5	29	249				I 1996 06	
1873	-	-	176	5	14	195				I 1996 07	
1545	1	1	147	4	57	229				I 1996 08	
2165	-	9	122	6	94	284				I 1996 09	
:	-	20	44	10	11	110				I 1997 06	
:	-	14	:	:	1	62				I 1997 07	
:	-	1	:	:	4	66				I 1997 08	
:	1	17	:	:	8	66				I 1997 09	
17304	28	150	575	133	577	2281				I 1996 01 - 09	
:	14	204	:	:	191	951				I 1997 01 - 09	
:	-50.0	36.0	:	:	-66.9	-58.3				I 1997 / 1996 %	
<b>VERBRAUCH VON NATURGAS</b>	<b>NATURAL GAS CONSUMPTION</b>							<b>CONSUMPTION DE GAZ NATUREL</b>			
TJ (HO)	TJ (GCV)							TJ (PCS)			
299492	256595	58919	58350	2352	475783					I 1995 01-12	
288104	253279	63345	53819	2068	634292					I 1996 01-12	
29433	17651	2749	2868	16	47673					I 1996 07	
26480	19684	4079	2935	67	44472					I 1996 08	
17172	20854	4798	3365	110	61826					I 1996 09	
27164	23728	3314	3874	275	54328					I 1996 10	
:	22492	824	:	3	62978					I 1997 07	
:	23286	1900	:	11	14269					I 1997 08	
:	22454	5124	:	25	18463					I 1997 09	
:	5672	5672	:	160	16033					I 1997 10	
238701	206646	51828	44969	1444	500323					I 1996 01 - 10	
:	:	38631	:	1895	481573					I 1997 01 - 10	
:	:	-25.5	:	31.2	-3.8					I 1997 / 1996 %	

	EUR 15	EUR 12	B	DK	D	GR	E	F	IRL	
<b>WAERMEKRAFTW. DER OFFENTL. VERSORGUNG</b>			<b>PUBLIC SUPPLY THERMAL POWER STATIONS</b>				<b>CENTRALES THERMIQUES DE SERV. PUBLIC</b>			
<b>VERBRAUCH VOM ABGELEITETEN GASEN</b>			<b>CONSUMPTION OF DERIVED GASES</b>				<b>CONSUMPTION DE GAZ DERIVES</b>			
<b>TJ (HO)</b>			<b>TJ (GCV)</b>				<b>TJ (PCS)</b>			
1995 01-12	90562	87566	19086		17970		5933	18339		
1996 01-12	99644	95997	18443		19190		3693	28295		
1996 07	7792	7724	1846		1429		292	1651		
1996 08	18141	17862	1734		1808		276	11537		
1996 09	7142	6687	1424		1660		292	1177		
1996 10	7677	7363	1526		1752		371	1475		
1997 07	:	:	1771		2248		503	1932		
1997 08	:	:	1709		2396		709	1703		
1997 09	:	:	1538		2234		641	1476		
1997 10	:	:	1577		:		586	1899		
1996 01 - 10	83773	80838	15539		15454		2749	25057		
1997 01 - 10	:	:	15667		:		5154	17671		
1997 / 1996 %	:	:	0.8		:		87.5	-29.5		
<b>GESAMTVERBRAUCH</b>			<b>TOTAL CONSUMPTION</b>				<b>CONSUMPTION TOTALE</b>			
<b>1000 TDE</b>			<b>1000 TDE</b>				<b>1000 TEP</b>			
1995 01-12	219357	209970	6253	7325	64562	9729	17727	4159	3678	
1996 01-12	222265	213323	6148	10544	67472	9811	14813	5262	4033	
1996 06	16618	16284	475	723	4797	815	1413	407	282	
1996 07	16968	16706	434	692	4808	942	1711	395	358	
1996 08	16202	15817	444	744	4668	922	1617	297	290	
1996 09	17882	17258	455	846	5006	808	1535	358	304	
1997 06	:	:	571	497	4856	825	1558	217	291	
1997 07	:	:	516	358	4823	683	1694	87	308	
1997 08	:	:	447	563	4748	835	1716	99	297	
1997 09	:	:	482	551	5089	793	1897	262	319	
1996 01 - 09	163839	157359	4513	7581	49814	7478	10842	3657	2985	
1997 01 - 09	:	:	4400	5789	47377	7088	13680	2302	3034	
1997 / 1996 %	:	:	-2.5	-23.6	-4.9	-5.2	26.2	-37.1	1.7	
<b>BESTAENDE IN WAERMEKRAFTW. OFFENTL. VERS.</b>			<b>STOCKS AT PUBLIC SUPPLY THERM. POWER ST.</b>				<b>STOCKS CENTRALES THERM. SERVICE PUBLIC</b>			
<b>STEINKOEHLE</b>			<b>HARD COAL</b>				<b>HOUILLE</b>			
<b>1000 T</b>			<b>1000 T</b>				<b>1000 T</b>			
1995 12	50955	47100	530	7605	12349	-	8116	4340	411	
1996 12	48220	44244	439	5647	10014	-	11271	3544	317	
1996 06	47987	44351	432	5547	10286	-	12369	3591	316	
1996 07	47886	44116	439	5809	10324	-	11656	3442	320	
1996 08	48819	44863	416	6420	10439	-	11236	4027	320	
1996 09	49705	45539	474	6323	10531	-	11115	4134	419	
1997 06	51686*	48051*	418	7316	10140	-	10438	3773	209	
1997 07	53813*	50033*	411	8177	10761	-	9792	3905	427	
1997 08	53879*	49989*	441	8198	10762	-	8965	3950	548	
1997 09	54351*	50485*	431	8790	10838	-	8337	4027	677	
<b>ALLE MINERALOELERZEUGNISSE</b>			<b>ALL PETROLEUM PRODUCTS</b>				<b>TOUS PRODUITS PETROLIERS</b>			
<b>1000 T</b>			<b>1000 T</b>				<b>1000 T</b>			
1995 12	11030	8849	276	808	1168	216	447	491	306	
1996 12	11822	9329	288	819	1150	247	485	479	367	
1996 07	10693	8726	267	682	1058	249	546	607	361	
1996 08	10999	9003	279	750	1116	193	516	607	360	
1996 09	11316	9108	281	806	1159	215	487	580	365	
1996 10	11626	9440	291	863	1175	247	504	558	406	
1997 07	:	:	255	813	1058	202	473	566	365	
1997 08	:	:	247	830	1050	208	470	564	283	
1997 09	:	:	246	899	1047	241	461	558	405	
1997 10	:	:	238	:	:	:	428	505	428	
<b>NUKLEARE WAERME</b>			<b>NUCLEAR HEAT</b>				<b>CHALEUR NUCLEAIRE</b>			
<b>ERZEUGUNG</b>			<b>PRODUCTION</b>				<b>PRODUCTION</b>			
<b>TJ (HO)</b>			<b>TJ (GCV)</b>				<b>TJ (PCS)</b>			
1995 01-12	8563150	7632246	446622		1580410		570613	4052553		
1996 01-12	9090671	8080231	468027		1719786		582169	4258269		
1996 06	656293	590332	34538		128812		41681	299052		
1996 07	672899	605574	35316		135292		40226	324562		
1996 08	673692	610563	35523		140821		39956	322996		
1996 09	723420	646498	38318		142592		42768	332262		
1997 06	700577	638938	31795		139417		50339	315878		
1997 07	693349	631405	31579		138910		51012	327532		
1997 08	678811	618266	39290		132419		50533	320144		
1997 09	700744	636685	40878		136642		45536	328914		
1996 01 - 09	6643309	5911108	348709		1240395		424439	3140242		
1997 01 - 09	6747731	6059368	370061		1344688		434923	3130693		
1997 / 1996 %	1.6	2.5	6.1		8.4		2.5	-0.3		

	L	ML	A	P	FIN	S	UK	U.S.A.		
<b>WAERMEKRAFTW.DER OEFFENTL.VERSORGUNG</b>	<b>PUBLIC SUPPLY THERMAL POWER STATIONS</b>						<b>CENTRALES THERMIQUES DE SERV. PUBLIC</b>			
<b>VERBRAUCH VON ABGELEITETEN GASEN</b>	<b>CONSUMPTION OF DERIVED GASES</b>						<b>CONSUMMATION DE GAZ DERIVES</b>			
TJ (HO)	TJ (GCV)						TJ (PCS)			
1663	24575					2996			1995 01-12	
1533	24843					3647			1996 01-12	
168	2338					68			1996 07	
169	2338					279			1996 08	
40	2094					455			1996 09	
144	2095					314			1996 10	
:	3085					67			1997 07	
:	2775					228			1997 08	
:	2764					503			1997 09	
:	:					183			1997 10	
1279	20760					2935			1996 01 - 10	
:	:					2428			1997 01 - 10	
:	:					-17.3			1997 / 1996 %	
<b>GESAMTVERBRAUCH</b>	<b>TOTAL CONSUMPTION</b>						<b>CONSUMMATION TOTALE</b>			
1000 TROE	1000 TOE						1000 TEP			
34651	11967	2500	4497	6226	659	45416			1995 01-12	
33569	11669	2632	3367	4929	1379	46628			1996 01-12	
2613	894	64	336	216	52	3523			1996 06	
2872	906	62	467	175	24	3113			1996 07	
2438	950	102	422	180	102	3021			1996 08	
2799	941	146	390	310	166	3810			1996 09	
:	946	37	299	488	28	3468			1997 06	
:	960	32	:	:	3	2668			1997 07	
:	963	49	:	:	13	1877			1997 08	
:	938	207	:	:	29	2760			1997 09	
25269	8599	1988	2504	3454	1037	34111			1996 01 - 09	
:	8834	1540	:	:	506	28921			1997 01 - 09	
:	2.7	-22.6	:	:	-51.2	-15.2			1997 / 1996 %	
<b>BESTAEMDE IN WAERMEKRAFTW.OEFFENTL.VERS.</b>	<b>STOCKS AT PUBLIC SUPPLY THERM.POWER ST.</b>						<b>STOCKS CENTRALES THERM. SERVICE PUBLIC</b>			
<b>STEINKOEHLE</b>	<b>HARD COAL</b>						<b>HOUILLE</b>			
1000 T	1000 T						1000 T			
1311	1422	1011	1653	780	9677				1995 12	
1254	1394	896	1957	625	9112				1996 12	
1449	1089	1218	2059	488	7393				1996 06	
1438	1275	1235	2007	488	7703				1996 07	
1341	1448	1011	2020	488	7903				1996 08	
1338	1533	913	2015	618	8542				1996 09	
1200*	1254	961	1744	637	11846				1997 06	
1200*	1308	950*	1800*	672	12660				1997 07	
1200*	1418	950*	1800*	672	13225				1997 08	
1200*	1448	950*	1800*	618	13485				1997 09	
<b>ALLE MINERALOELERZEUGNISSE</b>	<b>ALL PETROLEUM PRODUCTS</b>						<b>TOUS PRODUITS PETROLIERS</b>			
1000 T	1000 T						1000 T			
3586	733	367	317	1131	919				1995 12	
4121	763	397	252	1478	711				1996 12	
3740	764	331	261	942	620				1996 07	
4035	787	262	267	942	620				1996 08	
3979	793	337	271	1144	634				1996 09	
4014	774	385	268	1144	732				1996 10	
:	737	:	230*	1250	670				1997 07	
:	3016	:	230*	1250	655				1997 08	
:	799	:	:	1144	637				1997 09	
:	755	:	:	1144	648				1997 10	
<b>MUKLEARE WAERME</b>	<b>NUCLEAR HEAT</b>						<b>CHALEUR NUCLEAIRE</b>			
<b>ERZEUGUNG</b>	<b>PRODUCTION</b>						<b>PRODUCTION</b>			
TJ (HO)	TJ (GCV)						TJ (PCS)			
-	46048	-	203299	727605	936000				1995 01-12	
-	44939	-	209855	800585	1007041				1996 01-12	
-	4169	-	15919	50042	82080				1996 06	
-	4298	-	17129	50196	65880				1996 07	
-	4147	-	16006	47123	69120				1996 08	
-	4158	-	15142	61780	86400				1996 09	
-	-	-	15930	45709	101509				1997 06	
-	2452	-	20228	41716	79920				1997 07	
-	3305	-	17669	42876	72375				1997 08	
-	3715	-	17183	46876	81000				1997 09	
-	32162	-	153274	578927	725161				1996 01 - 09	
-	14526	-	162335	526028	764477				1997 01 - 09	
-	-54.8	-	5.9	-9.1	5.4				1997 / 1996 %	





# 4

Gesamtenergie  
All energy  
Total énergie

## GESAMTENERGIE / ERLÄUTERUNGEN

Die Angaben sind in 1 000 Tonnen Rohöleinheiten aufgeführt ( 1000 t RÖE)

### **Primärenergie-**

#### **Erzeugung**

- Aus natürlichen Energieträgern: Steinkohle, Braunkohle, Rohöl, Naturgas, Erdwärme gewonnene Energie. Zur Primärenergieproduktion wird auch Elektrizität aus Wasserkraft gerechnet. Kernenergie in Form von Spaltwärme wird ebenfalls als Primärenergie eingestuft.

„Sonstige Brennstoffe“ werden nur dann berücksichtigt, wenn es sich um Umwandlungseinsatz in den herkömmlichen Wärmekraftwerken handelt, sie zählen in diesem Fall vereinbarungsgemäß zur Primärenergieproduktion.

#### **Einfuhren**

- Die Einfuhr umfaßt die in das Hoheitsgebiet eines Landes eingeführte Gesamtenergiemenge, nicht aber die im Transit (vor allem über Gas- und Erdölferrleitungen) befindlichen Mengen. Eine Ausnahme bildet Elektrizität, deren Transit stets als Außenhandel verbucht wird.

Die Einfuhrdaten stammen im allgemeinen aus den Meldungen der Importeure. Sie können daher von den in die Außenhandelsstatistiken übernommenen Daten der Zollbehörden abweichen.

Siehe Teil 2 (Kohlenwasserstoffe).

#### **Ausfuhren**

- Im allgemeinen gelten hier dieselben Regeln wie für die Einfuhren.

#### **Brutto-Inlands- verbrauch**

- Diese Gesamtgröße entspricht der Energiemenge, die im Bezugszeitraum zur Deckung des Inlandsverbrauchs der betrachteten geographischen Einheit notwendig ist.

Die für den Inlandsverbrauch verfügbare Energie errechnet sich nach der Formel:  
Primärenergieerzeugung + wiedergewonnene Produkte + Einfuhren + Bestandsveränderungen - Ausfuhren - Bunker.

In Zusammenhang mit dem Bruttoinlandsverbrauch umfaßt der Begriff „Äquivalente“ Einfuhren, Ausfuhren und Bestandsveränderung von Energieträgern, die aus Steinkohlen-, Braunkohlen- und Erdöl gewonnen werden.

#### **Sonstige**

- Erdwärme, Müll, Holz sowie in der Industrie gesammelte Abfälle, Gas und Wärme, die in herkömmlichen Wärmekraftwerken eingesetzt werden.

Weitere Erläuterungen: siehe Jahrbuch „Energie“.



## ALL ENERGY / EXPLANATORY NOTES

The data are expressed in 1 000 tonnes of oil equivalent (1 000 toe).

**Primary production** - Extraction of energy from a natural source: coal, lignite, crude oil, natural gas, geothermics. Hydroelectrical energy is also considered as primary energy. Nuclear energy, in the form of heat produced during fission, is treated as primary production.

*"Other fuels"*, are taken into account only when they correspond to a transformation input into conventional thermal power stations, are conventionally included in primary production.

**Imports** - Imports represent all entries into the national territory excluding transit quantities (notably via gas and oil pipelines); electrical energy is an exception and its transit is always recorded under foreign trade.

Data on imports are generally taken from importers' declarations accordingly they may differ from the data collected by the customs authorities and included in the foreign trade statistics.

See section 2 (Hydrocarbons).

**Exports** - In general the same rules apply as for imports.

**Gross inland consumption** - This aggregate represents for the reference period the quantity of energy necessary to satisfy inland consumption of the geographical entity under consideration.

The energy available for gross inland consumption is calculated by the following formula : primary production + recovered products + imports + stock changes - exports - bunkers.

In the context of gross inland consumption, "equivalents" refers to imports, exports and stock changes of energy products derived from coal, lignite and crude oil.

**Others** - Geothermal heat, household refuse, wood, waste, gas and heat recovered by industry, used in conventional thermal power stations.  
For further details see the "Energy" Yearly statistics.

## TOTAL ÉNERGIE / NOTES EXPLICATIVES

Les données sont exprimées en milliers de tonnes d'équivalent pétrole (1 000 tep).

**Production primaire** - Il s'agit de l'extraction d'énergie puisée dans la nature: houille, lignite, pétrole brut, gaz naturel, géothermie. L'énergie électrique d'origine hydraulique ainsi que l'énergie nucléaire sous forme de chaleur produite par la fission sont considérées comme production primaire.

- Les "autres combustibles", pris en compte seulement quand ils représentent une entrée en transformation dans les centrales thermiques à flamme, sont comptabilisés par convention dans la production primaire.

### Importations

- Les importations représentent toutes les entrées sur le territoire national, à l'exclusion du transit (notamment par gazoducs et oléoducs); fait exception à cela l'énergie électrique dont le transit est toujours comptabilisé dans le commerce extérieur.

Les données relatives aux importations proviennent, en général, des déclarations des importateurs; elles peuvent donc différer des données établies par les services des douanes et reprises dans les statistiques du commerce extérieur. Voir section 2 (hydrocarbures).

### Exportations

- En général, les mêmes règles que pour les importations sont appliquées.

### Consommation intérieure brute

- Cet agrégat représente, pour la période de référence, la quantité d'énergie nécessaire pour satisfaire la consommation intérieure de l'entité géographique considérée.

L'énergie disponible pour la consommation intérieure est calculée sur la base de la formule suivante: production primaire + produits récupérés + importations + variations des stocks - exportations - soutes.

Les équivalents se réfèrent aux importations, exportations et variations de stocks des dérivés de la houille, du lignite et du pétrole brut.

### Autres

- Chaleur géothermique, ordures ménagères, déchets, bois, gaz et chaleur récupérés dans l'industrie, utilisés dans les centrales thermiques classiques. Pour plus de détails, voir l'annuaire statistique *Énergie*.



	EUR 15	EUR 12	B	DK	D	GR	E	F	IRL	
<b>PRIMAERERZEUGUNG 1000 TROE</b>	<b>PRIMARY PRODUCTION 1000 TOE</b>									<b>PRODUCTION PRIMAIRE 1000 TEP</b>
<b>ALLE PRODUKTE</b>	<b>ALL PRODUCTS</b>									<b>TOTAL TOUS PRODUITS</b>
1995 01-12	690113	653264	11021	13952	137084	7861	26096	114102	3268	
1996 01-12	719376*	682266	11523	16073	137256	8373	28071	117527	3233	
1996 06	51736	48802	852	1095	10328	734	2197	8401	208	
1996 07	51889	48928	870	1271	10703	752	2102	8822	267	
1996 08	50365	47138	828	1259	10401	768	1944	8836	239	
1996 09	54267*	51286	942	1335	10980	708	2146	9115	240	
1997 06	52878*	49285	788	1367	10636	689	2353	8741	245	
1997 07	52984*	50023*	783	1416	10752	728	2283	9017	245	
1997 08	51438*	48168*	966	1313	10267	726	2275	8678	201	
1997 09	52517*	49779*	1003	1448	10345*	652*	2092	9014	201	
1996 01 - 09	525024*	497439	8584	11541	100835	6264	20930	86820	2413	
1997 01 - 09	519861*	491362*	9101	13336	100807*	6218*	20483	85360	2193	
1997 / 1996 %	-1.0*	-1.2*	6.0	15.6	-	-0.8*	-2.1	-1.7	-9.1	
<b>STEINKOHLE</b>	<b>HARD COAL</b>									<b>HOUILLE</b>
1995 01-12	80950	80950	-	-	38262	-	8008	4332	-	
1996 01-12	76585	76585	-	-	35277	-	7913	4541	-	
1996 06	6580	6580	-	-	2742	-	689	378	-	
1996 07	6158	6158	-	-	3082	-	671	258	-	
1996 08	5461	5461	-	-	2913	-	567	195	-	
1996 09	6598	6598	-	-	2930	-	704	393	-	
1997 06	6501	6501	-	-	2866	-	741	349	-	
1997 07	6040	6040	-	-	2909	-	674	187	-	
1997 08	5905	5905	-	-	2607	-	767	206	-	
1997 09	6077	6077	-	-	2685	-	724	386	-	
1996 01 - 09	57423	57423	-	-	26427	-	5873	3373	-	
1997 01 - 09	55778	55778	-	-	25069	-	6484	2658	-	
1997 / 1996 %	-2.9	-2.9	-	-	-5.1	-	10.4	-21.2	-	
<b>BRAUNKOHLE</b>	<b>LIGNITE</b>									<b>LIGNITE</b>
1995 01-12	53177	50934	-	-	40346	7039	1930	583	960	
1996 01-12	52128	50016	-	-	39355	7447	1781	390	990	
1996 06	4356	3952	-	-	2974	680	171	36	84	
1996 07	4288	3939	-	-	2963	672	182	32	82	
1996 08	4680	3867	-	-	2863	687	195	35	81	
1996 09	4210	3913	-	-	2991	630	172	34	81	
1997 06	4906	3955	-	-	3055	621	144	49	81	
1997 07	4265*	3928*	-	-	2986	654	167	36	81	
1997 08	4679*	3914*	-	-	3023	659	109	38	81	
1997 09	4086*	3828*	-	-	3005	590	107	42	81	
1996 01 - 09	39447	37400	-	-	29341	5637	1341	298	741	
1997 01 - 09	38629*	36150*	-	-	28335	5575	1121	363	729	
1997 / 1996 %	-2.1*	-3.4*	-	-	-3.4	-1.1	-16.4	21.6	-1.6	
<b>ROHOEL UND KONDENSAT</b>	<b>CRUDE OIL AND CONDENSATES</b>									<b>PETROLE BRUT ET CONDENSATS</b>
1995 01-12	156505	155447	-	-	9167	2924	456	891	3098	
1996 01-12	158075	157086	-	-	10284	2875	514	520	2669	
1996 06	12411	12328	-	-	708	258	33	48	201	
1996 07	13021	12934	-	-	872	248	42	45	205	
1996 08	12673	12585	-	-	900	261	49	38	348	
1996 09	12700	12616	-	-	890	240	56	34	199	
1997 06	11221	11138	-	-	929	230	40	26	181	
1997 07	12845	12758	-	-	944	246	39	26	199	
1997 08	12627	12539	-	-	896	250	41	25	178	
1997 09	12659*	12575*	-	-	969	204	40*	23	179	
1996 01 - 09	115887	115150	-	-	7422	2167	352	429	2084	
1997 01 - 09	114549*	113798*	-	-	8362	2048	364*	250	1665	
1997 / 1996 %	-1.2*	-1.2*	-	-	12.7	-5.5	3.4*	-41.6	-20.1	
<b>NATURGAS</b>	<b>NATURAL GAS</b>									<b>GAZ NATUREL</b>
1995 01-12	164402	163241	-	-	4659	14601	37	379	2246	
1996 01-12	185315*	183920	-	-	5659	15851	39	425	2181	
1996 06	10134	10018	-	-	378	1039	2	28	114	
1996 07	9854	9738	-	-	388	929	3	35	105	
1996 08	9321	9205	-	-	351	761	3	38	170	
1996 09	11409*	11293	-	-	436	1165	4	47	197	
1997 06	10724*	10608	-	-	423	904	3	8	129	
1997 07	10402*	10286	-	-	466	1022	2	7	185	
1997 08	9557*	9441	-	-	406	991	3	6	178	
1997 09	10699*	10583*	-	-	465	975*	3*	7	151	
1996 01 - 09	131265*	130218	-	-	4027	11185	26	380	1736	
1997 01 - 09	126011*	124966*	-	-	4841	11059*	31*	61	1506	
1997 / 1996 %	-4.0*	-4.0*	-	-	20.2	-1.1*	16.9*	-83.7	-13.2	

I	L	NL	A	P	FIN	S	UK	U.S.A.		
PRIMAERERZEUGUNG 1000 TROE			PRIMARY PRODUCTION 1000 TOE					PRODUCTION PRIMAIRE 1000 TEP		
ALLE PRODUKTE			ALL PRODUCTS					TOTAL TOUS PRODUITS		
27215	22	64979	5771	822	7870	23206	246036		! 1995 01-12	
27617	20	72366	5622*	1352	7869	23617	258850		! 1996 01-12	
2334	1	3436	515	86	868	1550	19124		! 1996 06	
2389	1	3316	529	61	863	1568	18368		! 1996 07	
2404	1	3091	497	40	1255	1473	17321		! 1996 08	
2245	1	3855	488*	52	701	1791	19663		! 1996 09	
2413	1	3194	565*	86	1417	1609	18766		! 1997 06	
2462*	1	3114	581*	85*	879	1500	19131		! 1997 07	
2143*	1	2972	556*	85*	1230	1482	18535		! 1997 08	
2236*	1	3541	459*	85*	702	1576	19156		! 1997 09	
20569	14	51391	4166*	1052	6273	17145	187020		! 1996 01 - 09	
21407*	15	44263	4515*	870*	6949	17032	187303		! 1997 01 - 09	
4.1*	8.8	-13.9	8.4*	-17.3*	10.8	-0.7	0.2		! 1997 / 1996 %	
STEINKOHLE			HARD COAL					HOUILLE		
-	-	-	-	-	-	-	30346		! 1995 01-12	
-	-	-	-	-	-	-	28853		! 1996 01-12	
-	-	-	-	-	-	-	2769		! 1996 06	
-	-	-	-	-	-	-	2145		! 1996 07	
-	-	-	-	-	-	-	1785		! 1996 08	
-	-	-	-	-	-	-	2568		! 1996 09	
-	-	-	-	-	-	-	2544		! 1997 06	
-	-	-	-	-	-	-	2269		! 1997 07	
-	-	-	-	-	-	-	2323		! 1997 08	
-	-	-	-	-	-	-	2280		! 1997 09	
-	-	-	-	-	-	-	21749		! 1996 01 - 09	
-	-	-	-	-	-	-	21566		! 1997 01 - 09	
-	-	-	-	-	-	-	-0.8		! 1997 / 1996 %	
BRAUNKOHLE			LIGNITE					LIGNITE		
73			338		1903				! 1995 01-12	
50			290		1821				! 1996 01-12	
5			25		378				! 1996 06	
6			24		324				! 1996 07	
4			23		788				! 1996 08	
3			19		276				! 1996 09	
3			23		927				! 1997 06	
2*			22		314				! 1997 07	
2*			19		745				! 1997 08	
2*			24		232				! 1997 09	
39			224		1821				! 1996 01 - 09	
23*			222		2256				! 1997 01 - 09	
-40.1*			-0.9		23.9				! 1997 / 1996 %	
ROHOEL UND KONDENSATE			CRUDE OIL AND CONDENSATES					PETROLE BRUT ET CONDENSATS		
5013		3597	1057				130297		! 1995 01-12	
5380		3101	989				131740		! 1996 01-12	
443		228	83				10407		! 1996 06	
446		233	87				10841		! 1996 07	
503		214	88				10270		! 1996 08	
431		229	84				10535		! 1996 09	
474		211	83				9045		! 1997 06	
488		236	87				10578		! 1997 07	
480		209	88				10458		! 1997 08	
536		219	84				10404		! 1997 09	
3984		2339	737				96370		! 1996 01 - 09	
4759		2206	751				94142		! 1997 01 - 09	
19.4		-5.7	1.9				-2.3		! 1997 / 1996 %	
NATURGAS			NATURAL GAS					GAZ NATUREL		
16400		59972	1161				62202		! 1995 01-12	
16100		67876	1394*				73493		! 1996 01-12	
1319		3083	116				3929		! 1996 06	
1373		2955	116				3761		! 1996 07	
1403		2752	116				3568		! 1996 08	
1340		3501	116*				4443		! 1996 09	
1320		2958	116*				4698		! 1997 06	
1321		2794	116*				4324		! 1997 07	
1108		2659	116*				3970		! 1997 08	
1180		3208	116*				4474		! 1997 09	
12083		48047	1046*				51097		! 1996 01 - 09	
11817		41475	1044*				52744		! 1997 01 - 09	
-2.2		-13.7	-0.2*				3.2		! 1997 / 1996 %	

	EUR 15	EUR 12	B	DK	D	GR	E	F	IRL		
<b>PRIMAERERZEUGUNG</b> 1000 TROE	<b>PRIMARY PRODUCTION</b> 1000 TOE									<b>PRODUCTION PRIMAIRE</b> 1000 TEP	
<b>NUKLEAR</b>	<b>NUCLEAR</b>									<b>NUCLEAIRE</b>	
1995 01-12	204527	182292	10667		37747		13628	96793			
1996 01-12	217126	192992	11178		41076		13904	101706			
1996 06	15675	14099	824		3076		995	7142			
1996 07	16071	14463	843		3231		960	7752			
1996 08	16090	14583	800		3363		934	7714			
1996 09	17278	15441	915		3405		1021	7935			
1997 06	16732	15260	759		3329		1202	7544			
1997 07	16560	15080	754		3317		1218	7822			
1997 08	16213	14767	938		3162		1206	7646			
1997 09	16736	15206	976		3263		1087	7855			
1996 01 - 09	158672	141184	8328		29626		10137	75003			
1997 01 - 09	161166	144725	8838		32117		10387	74775			
1997 / 1996 %	1.6	2.5	6.1		8.4		2.5	-0.3			
<b>ELEKTRIZITAET</b>	<b>ELECTRICAL ENERGY</b>									<b>ENERGIE ELECTRIQUE</b>	
1995 01-12	25352	15200	29	103	1981	327	1957	6360	61		
1996 01-12	24920	16441	21	107	1601	371	3424	5731	61		
1996 06	2142	1387	0	7	136	19	253	511	2		
1996 07	2059	1257	0	8	146	33	197	451	0		
1996 08	1702	999	0	6	136	27	141	355	2		
1996 09	1634	987	0	7	144	17	157	337	2		
1997 06	2355	1385	2	13	148	24	221	471	2		
1997 07	2434*	1492*	2	4	169	31	181	568	2		
1997 08	2019*	1164*	0	9	131	22	150	413	3		
1997 09	1822*	1071*	0	11	108	18	134	382	4		
1996 01 - 09	18410	12145	12	75	1172	248	2692	4178	39		
1997 01 - 09	19808*	12025*	20	116	1262	246	2101	4245	36		
1997 / 1996 %	7.6*	-1.0*	61.8	54.5	7.7	-0.5	-22.0	1.6	-8.7		
<b>ANDERE</b>	<b>OTHERS</b>									<b>AUTRES</b>	
1995 01-12	5198	5198	323	22	1220		100	192			
1996 01-12	5222	5222	323	22	1220		100	192			
1996 06	435	435	26	1	101		8	16			
1996 07	435	435	26	1	101		8	16			
1996 08	435	435	26	1	101		8	16			
1996 09	435	435	26	1	101		8	16			
1997 06	435	435	26	1	101		8	16			
1997 07	435	435	26	1	101		8	16			
1997 08	435	435	26	1	101		8	16			
1997 09	435	435	26	1	101		8	16			
1996 01 - 09	3917	3917	242	17	915		75	144			
1997 01 - 09	3916	3916	242	17	915		75	144			
1997 / 1996 %											

	I	L	NL	A	P	FIN	S	UK	U.S.A.	
PRIMAERERZEUGUNG 1000 TÖE	PRIMARY PRODUCTION 1000 TOE									PRODUCTION PRIMAIRE 1000 TEP
NUKLEAR	NUCLEAR									NUCLEAIRE
-			1099			4855	17378	22355		! 1995 01-12
-			1073			5012	19121	24052		! 1996 01-12
-			99			380	1195	1960		! 1996 06
-			102			409	1198	1573		! 1996 07
-			99			382	1125	1650		! 1996 08
-			99			361	1475	2063		! 1996 09
-						380	1091	2424		! 1997 06
-			58			483	996	1908		! 1997 07
-			78			422	1024	1733		! 1997 08
-			88			410	1119	1934		! 1997 09
-			768			3660	13827	17320		! 1996 01 - 09
-			346			3877	12563	18259		! 1997 01 - 09
-			-54.8			5.9	-9.1	5.4		! 1997 / 1996 %
ELEKTRIZITÄT	ELECTRICAL ENERGY									ENERGIE ELECTRIQUE
3261	6	32	3213	676	1110	5827	400			! 1995 01-12
3594	4	39	2948	1205	1035	4495	277			! 1996 01-12
358	0	2	291	74	109	354	20			! 1996 06
355	0	2	302	49	129	369	9			! 1996 07
286	0	2	269	28	84	348	10			! 1996 08
261	0	2	268	39	62	315	16			! 1996 09
407	0	2	342	74	109	517	17			! 1997 06
442	0	2	355	73*	81	504	13			! 1997 07
344	0	1	332	73*	62	458	13			! 1997 08
309	0	2	234	73*	59	456	26			! 1997 09
2592	2	28	2157	942	790	3317	158			! 1996 01 - 09
2937	4	27	2497	760*	815	4468	265			! 1997 01 - 09
13.3	43.4	-2.7	15.7	-19.3*	3.2	34.7	67.7			! 1997 / 1996 %
ANDERE	OTHERS									AUTRES
2447	15	276	-	146	-	-	432			! 1995 01-12
2491	15	276	-	146	-	-	432			! 1996 01-12
207	1	23	-	12	-	-	36			! 1996 06
207	1	23	-	12	-	-	36			! 1996 07
207	1	23	-	12	-	-	36			! 1996 08
207	1	23	-	12	-	-	36			! 1996 09
207	1	23	-	12	-	-	36			! 1997 06
207	1	23	-	12	-	-	36			! 1997 07
207	1	23	-	12	-	-	36			! 1997 08
207	1	23	-	12	-	-	36			! 1997 09
1868	11	207	-	109	-	-	324			! 1996 01 - 09
1868	11	207	-	109	-	-	324			! 1997 01 - 09
										! 1997 / 1996 %

ALLE PRODUKTE  
Primärerzeugung

ALL PRODUCTS  
Primary production  
EUR 15

TOUS PRODUITS  
Production primaire

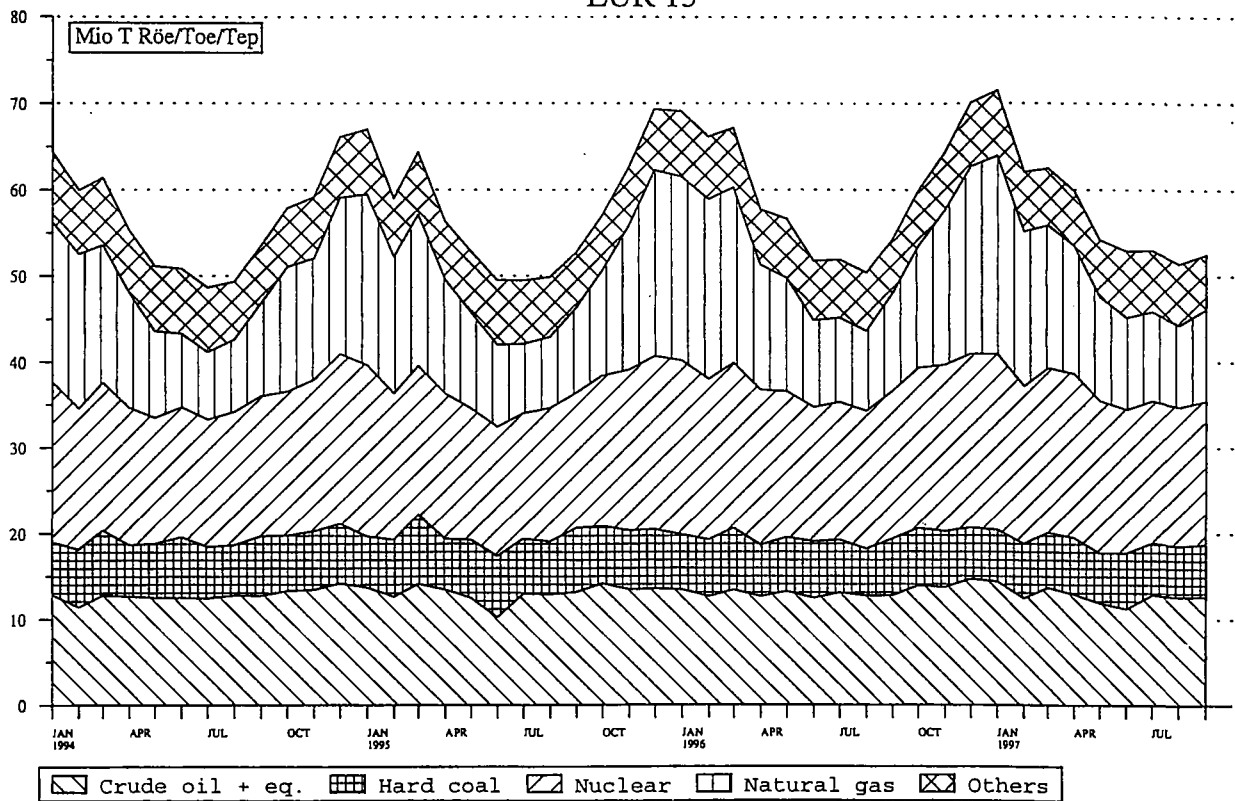

Source: EUROSTAT

	EUR 15	EUR 12	B	DK	D	GR	E	F	IRL	
GESAMTEINFUHREN 1000 TROE	TOTAL IMPORTS 1000 TOE									IMPORTATIONS TOTALES 1000 TEP
ALLE ERZEUGNISSE	ALL PRODUCTS									TOTAL TOUS PRODUITS
1995 01-12	964706	901560	64046	19931	216181	22365	85658	131408	8196	
1996 01-12	1014069*	942925*	70354	20100	240770*	23243	83117	138625	8597	
1996 06	79367*	73962	4924	1763	19912	1530	6907	10062	617	
1996 07	85655*	79174*	5284	1810	20480*	1455	6426	11936	845	
1996 08	81196*	75440*	5798	2013	18807*	2014	7629	10535	711	
1996 09	81457*	75368*	5702	1713	19669*	1994	7036	10818	808	
1997 06	80052*	74543*	5223	1915	17812*	1700	6737	10238	784	
1997 07	86868*	81239*	5270	1609	20458*	1869	7889	11998	954	
1997 08	82249*	77082*	5783	1348	18792*	2078	7227	11715	732	
1997 09	82949*	76832*	5394	1637	18219*	2003*	7505	11254	1026	
1996 01 - 09	743218*	692011*	51638	15182	176854*	16797	61703	100800	6567	
1997 01 - 09	757664*	707585*	50977	14064	176822*	17011*	64864	103807	7365	
1997 / 1996 %	1.9*	2.3*	-1.3	-7.4	-	1.3*	5.1	3.0	12.1	
STEINKOHLE	HARD COAL									HOUILLE
1995 01-12	90415	84927	9475	7846	11339	914	9053	6318	1701	
1996 01-12	89831	84003	8607	8005	12153	835	7886	6299	1471	
1996 06	7473	6916	379	784	862	74	543	289	82	
1996 07	8217	7578	477	814	1189	71	794	673	167	
1996 08	8015	7403	1086	1095	946	68	522	461	181	
1996 09	7319	6733	390	657	1137	68	597	689	176	
1997 06	7953	7371	510	1026	1403	38	602	546	94	
1997 07	7277*	6805*	502	857	979	40	314	622	277	
1997 08	6916*	6415*	697	456	1194	38	523	711	172	
1997 09	7091*	6584*	636	784	1150	38	514	681	170	
1996 01 - 09	65864	61787	6235	5835	8767	630	6253	5477	1175	
1997 01 - 09	68730*	64721*	5821	6724	10502	376	4819	6143	1266	
1997 / 1996 %	4.4*	4.7*	-6.7	15.2	19.8	-40.2	-22.9	12.2	7.7	
ROHÖL UND FEEDSTOCKS	CRUDE OIL AND FEEDSTOCKS									PETROLE BRUT ET SEMI RAFFINE
1995 01-12	528414	495622	28982	6687	100856	17518	56512	78346	2252	
1996 01-12	547188	510210	34611	6211	103572	18551	54905	84215	2168	
1996 06	42202	39532	2815	504	8432	1298	4598	6238	171	
1996 07	47186	43660	2977	581	8883	1178	3894	7970	247	
1996 08	46203	43568	2914	396	9029	1737	5366	6632	174	
1996 09	44291	41351	3134	436	9067	1605	4463	6436	228	
1997 06	42854	39873	2899	394	7034	1373	4089	6488	250	
1997 07	48176	45078	2905	190	8595	1401	5258	7810	256	
1997 08	47004	44298	3348	393	8195	1655	4610	7440	166	
1997 09	46478*	43175*	2926	296	8394	1600*	5015	7058	253	
1996 01 - 09	404922	378636	25749	4823	76925	13736	40768	62700	1833	
1997 01 - 09	412607*	384603*	26539	3111	74286	13826*	41323	65032	2090	
1997 / 1996 %	1.9*	1.6*	3.1	-35.5	-3.4	0.7*	1.4	3.7	14.0	
MINERALÖLERZEUGNISSE	PETROLEUM PRODUCTS									PRODUITS PETROLIERS
1995 01-12	182368	168477	13353	5025	43043	3785	11322	18867	4156	
1996 01-12	187699	171226	13894	5533	45930	3601	11108	16219	4543	
1996 06	14416	13221	941	435	3521	138	1060	1007	316	
1996 07	16564	15145	1008	381	4331	187	1081	1249	422	
1996 08	14947	13376	962	473	4019	192	1121	1122	330	
1996 09	15887	14312	1184	592	3928	302	841	1348	378	
1997 06	16220	15196	1006	460	4442	251	1077	1146	374	
1997 07	16916	15754	1105	505	5142	388	1255	1099	353	
1997 08	14904	13889	854	463	4270	342	1218	965	321	
1997 09	16239*	14929*	990	532	4082	339*	1020	1172	528	
1996 01 - 09	137079	125140	10415	4279	34432	2237	8140	11786	3212	
1997 01 - 09	137959*	128474*	9782	3961	37517	2563*	9852	10464	3420	
1997 / 1996 %	0.6*	2.7*	-6.1	-7.5	9.0	14.6*	21.0	-11.2	6.5	
NATURGAS	NATURAL GAS									GAZ NATUREL
1995 01-12	141854	134118	10440	-	54731	-	7521	27548	75	
1996 01-12	169001*	160614*	11835	-	73495*	-	8314	29452	400	
1996 06	13429*	12738	665	-	6556	-	640	2493	46	
1996 07	12173*	11482*	729	-	5683*	-	576	2029	5	
1996 08	10509*	9819*	710	-	4415*	-	539	2093	23	
1996 09	12317*	11626*	868	-	5132*	-	673	2337	23	
1997 06	11290*	10600*	672	-	4472*	-	929	1951	63	
1997 07	12582*	11891*	659	-	5130*	7	950	2361	63	
1997 08	11720*	11030*	750	-	4605*	10	828	2526	69	
1997 09	11321*	10631*	743	-	4062*	8*	898	2278	69	
1996 01 - 09	120078*	113761*	8244	-	52348*	-	5826	20593	337	
1997 01 - 09	122333*	116121*	7845	-	49891*	25*	8420	21202	569	
1997 / 1996 %	1.9*	2.1*	-4.8	-	-4.7*	*	44.5	3.0	69.1	
ELEKTRIZITÄT	ELECTRICAL ENERGY									ENERGIE ELECTRIQUE
1995 01-12	14102	12069	807	344	3402	121	656	249	1	
1996 01-12	14480	11970	828	325	3200	229	580	283	3	
1996 06	1227	1038	67	34	243	16	58	31	0	
1996 07	1153	1003	64	33	248	14	70	12	0	
1996 08	1113	948	79	43	250	13	64	23	0	
1996 09	1169	981	73	23	262	15	49	5	0	
1997 06	1213	1085	78	33	274	34	29	20	0	
1997 07	1251*	1104*	75	53	306	30	30	23	0	
1997 08	1151*	979*	88	31	304	29	26	25	0	
1997 09	1277*	1056*	72	16	293	14	37	20	0	
1996 01 - 09	10764	8909	600	226	2397	174	443	228	2	
1997 01 - 09	10793*	9165*	677	247	2403	205	263	244	4	
1997 / 1996 %	0.3*	2.9*	12.9	9.0	0.2	17.5	-40.6	6.7	42.3	



I	L	NL	A	P	FIN	S	UK	U.S.A.		
GESAMTEINFUHREN 1000 TROE				TOTAL IMPORTS 1000 TOE				IMPORTATIONS TOTALES 1000 TEP		
ALLE ERZEUGNISSE				ALL PRODUCTS				TOTAL TOUS PRODUITS		
153072	3280	104536	18317	21734	15330	29498	71146		1995 01-12	
153267	3430	108101	19894*	19068	18482*	32766	74246		1996 01-12	
11787	247	8510	1615*	1261	1382*	2406	6437		1996 06	
12014	270	9610	1868*	2282	1861*	2750	6758		1996 07	
11814	234	8757	1439*	1473	1572*	2744	5650		1996 08	
12116	275	7928	1801*	1565	1673*	2614	5737		1996 09	
11769	261	9936	1594*	1648	1544*	2369	6514		1997 06	
12520*	262	10249	1741*	1632*	1614*	2273	6524		1997 07	
11620*	235	10108	1443*	1363*	1179*	2543	6074		1997 08	
12646*	258	8753	1808*	1853*	1688*	2619	6278		1997 09	
112041	2526	78355	14872*	14486	13073*	23261	55055		1996 01 - 09	
112449*	2483	85797	14525*	14929*	13292*	22260	57012		1997 01 - 09	
0.4*	-1.7	9.5	-2.3*	3.1*	1.7*	-4.3	3.6		1997 / 1996 %	
STEINKOHLE				HARD COAL				HOUILLE		
12702	155	11264	1907	3830	1276	2302	10323		1995 01-12	
11201	168	11072	2277	3242	1438	2111	11059		1996 01-12	
1218	6	1342	226	275	116	215	1057		1996 06	
859	19	1040	229	428	159	250	1041		1996 07	
905	9	969	205	198	154	252	758		1996 08	
830	26	632	212	267	148	224	859		1996 09	
808	17	1206	190	308	159	232	805		1997 06	
804*	13	1368	115	157*	149	207	867		1997 07	
798*	11	767	216	163*	120	164	879		1997 08	
791*	18	736	219	160*	121	166	900		1997 09	
8701	128	8259	1797	2400	918	1360	7920		1996 01 - 09	
7454*	106	9736	1459	2282*	1140	1409	9485		1997 01 - 09	
-14.3*	-17.3	17.9	-18.8	-4.9*	24.2	3.6	19.8		1997 / 1996 %	
ROHÖL UND FEEDSTOCKS				CRUDE OIL AND FEEDSTOCKS				PETROLE BRUT ET SEMI RAFFINE		
82320		59815	7643	13860	6675	18472	48468		1995 01-12	
81718		60826	8441	12397	9045	19490	51031		1996 01-12	
5948		4357	629	804	627	1412	4363		1996 06	
6573		5082	830	1501	991	1703	4768		1996 07	
7187		5114	442	1008	658	1534	4006		1996 08	
6901		4357	794	829	750	1393	3890		1996 09	
6820		4843	629	1030	834	1517	4649		1997 06	
7326		5108	830	1270	831	1435	4955		1997 07	
7295		5749	442	931	467	1796	4511		1997 08	
7359		4558	794	1422	750	1757	4290		1997 09	
59187		44885	6112	9747	6051	14122	38278		1996 01 - 09	
45145		45575	6292	10309	6608	15103	39342		1997 01 - 09	
6.7		1.5	3.0	5.8	9.2	6.9	2.8		1997 / 1996 %	
MINERALÖLERZEUGNISSE				PETROLEUM PRODUCTS				PRODUITS PETROLIERS		
25055	1720	29210	3217	3815	3609	7064	9121		1995 01-12	
25808	1825	30960	3181	3074	4406	8884	8724		1996 01-12	
2375	142	2419	273	155	331	588	724		1996 06	
2226	151	3087	325	316	432	659	697		1996 07	
1907	139	2259	314	232	458	796	612		1996 08	
1955	140	2499	291	430	481	800	707		1996 09	
1859	140	3323	273	269	239	509	840		1997 06	
1911	149	3183	325	164	307	528	491		1997 07	
1534	144	3092	314	229	263	435	448		1997 08	
2083	141	2972	291	230	481	535	832		1997 09	
19447	1347	21526	2454	2109	3387	6097	6204		1996 01 - 09	
16052	1372	25737	2343	1983	2729	4412	5765		1997 01 - 09	
-17.5	1.9	19.6	-4.5	-6.0	-19.4	-27.6	-7.1		1997 / 1996 %	
NATURGAS				NATURAL GAS				GAZ NATUREL		
29139	557	2760	4264		2834	635	1343		1995 01-12	
30985	611	4079	4692*		2893*	801	1439		1996 01-12	
1916	34	295	386*		236*	66	89		1996 06	
2028	33	304	386*		236*	66	90		1996 07	
1608	27	291	386*		236*	66	109		1996 08	
2120	40	343	386*		236*	66	85		1996 09	
1985	40	404	386*		236*	66	80		1997 06	
2165	38	456	386*		236*	66	59		1997 07	
1779	32	374	386*		236*	66	54		1997 08	
2107	36	364	386*		236*	66	61		1997 09	
22068	430	2780	3531*		2183*	601	1129		1996 01 - 09	
23162	444	3665	3482*		2128*	601	891		1997 01 - 09	
5.0	3.4	31.8	-1.4*		-2.6*	0.1	-21.1		1997 / 1996 %	
ELEKTRIZITÄT				ELECTRICAL ENERGY				ENERGIE ELECTRIQUE		
3333	479	1029	626	227	742	663	1413		1995 01-12	
3281	491	970	810	353	462	1236	1420		1996 01-12	
295	38	85	48	25	25	115	141		1996 06	
291	38	80	51	34	31	66	114		1996 07	
203	33	88	47	33	34	84	115		1996 08	
269	41	78	63	38	35	90	124		1996 09	
292	41	114	47	40	60	19	125		1997 06	
294	41	101	46	39*	73	26	167		1997 07	
198	28	98	37	39*	65	68	109		1997 08	
292	44	97	63	39*	76	80	126		1997 09	
2429	362	738	602	228	357	894	1075		1996 01 - 09	
2476	363	867	531	353*	515	581	1059		1997 01 - 09	
1.9	0.3	17.5	-11.8	54.3*	44.1	-35.0	-1.5		1997 / 1996 %	

	EUR 15	EUR 12	B	DK	D	GR	E	F	IRL									
<b>GESAMTAUSFUHREN 1000 TROE</b>	<b>TOTAL EXPORTS 1000 TOE</b>									<b>EXPORTATIONS TOTALES 1000 TEP</b>								
<b>ALLE ERZEUGNISSE</b>	<b>ALL PRODUCTS</b>									<b>TOTAL TOUS PRODUITS</b>								
1995 01-12	315652	300271	19280	10931	22296	4076	8535	22519	974									
1996 01-12	338592	321853	21818	13025	32785	4642	8686	24029	898									
1996 06	26520	25213	1941	871	2490	329	620	1986	67									
1996 07	27421	26215	1799	1040	2719	416	669	1937	78									
1996 08	26715	25265	1963	1102	2511	309	765	2130	107									
1996 09	26003	24759	1732	1169	2873	462	878	1752	73									
1997 06	25892	24359	1959	1202	1617	239	679	2274	103									
1997 07	29219*	27830*	1986	958	3528	269	753	2070	95									
1997 08	27032*	25603*	1764	1102	2337	253	742	1936	118									
1997 09	27436*	26078*	1849	1116	3066*	253*	664	2117	137									
1996 01 - 09	251265	238863	16338	9123	23688	3465	6797	18187	750									
1997 01 - 09	251923*	239420*	16339	10636	24583*	2811*	6001	18679	983									
1997 / 1996 XI	0.3*	0.2*	-	16.6	3.8*	-18.9*	-11.7	2.7	31.0									
<b>STEINKOHLE</b>	<b>HARD COAL</b>									<b>HOUILLE</b>								
1995 01-12	3802	3801	529	15	895	-	-	257	6									
1996 01-12	3509	3479	696	92	473	-	-	157	5									
1996 06	275	275	69	11	46	-	-	5	0									
1996 07	245	242	58	-	35	-	-	8	0									
1996 08	216	216	33	0	47	-	-	0	0									
1996 09	274	273	55	0	41	-	-	12	0									
1997 06	351	351	86	-	31	-	-	12	-									
1997 07	229	229	40	6	29	-	-	6	0									
1997 08	293	293	78	-	29	-	-	7	0									
1997 09	280	280	38	6	30	1	1	5	0									
1996 01 - 09	2610	2606	507	37	391	-	-	123	3									
1997 01 - 09	2513	2513	554	37	271	2	5	102	2									
1997 / 1996 XI	-3.7	-3.6	9.2	-	-30.7	-	-	-16.8	-33.3									
<b>ROHDEL UND FEEDSTOCKS</b>	<b>CRUDE OIL AND FEEDSTOCKS</b>									<b>PETROLE BRUT ET SEMI RAFFINE</b>								
1995 01-12	92082	91921	2577	5011	762	642	-	439	-									
1996 01-12	88502	88056	2776	5283	1777	271	-	934	-									
1996 06	7053	7014	257	293	83	-	-	15	-									
1996 07	7897	7881	219	537	230	-	-	36	-									
1996 08	7186	7144	248	503	104	53	-	71	-									
1996 09	6412	6392	222	546	255	-	-	59	-									
1997 06	6706	6684	333	704	104	-	-	93	-									
1997 07	6835	6799	196	457	206	-	-	1	-									
1997 08	7817	7770	230	587	583	-	-	107	-									
1997 09	7301	7280	236	628	534	-	-	157	-									
1996 01 - 09	66117	65841	2091	3948	1228	162	-	625	-									
1997 01 - 09	65030	64732	2237	4905	2477	101	-	773	-									
1997 / 1996 XI	-1.7	-1.7	7.0	24.2	101.6	-37.4	-	23.7	-									
<b>MINERALOELERZEUGNISSE</b>	<b>PETROLEUM PRODUCTS</b>									<b>PRODUITS PETROLIERS</b>								
1995 01-12	170529	156990	15325	4018	14188	3382	8215	15213	964									
1996 01-12	179881	165302	17600	4325	14078	4253	8133	16489	876									
1996 06	15208	14122	1554	368	1190	326	580	1453	64									
1996 07	15473	14265	1455	299	1239	410	623	1378	75									
1996 08	15693	14430	1618	403	1150	251	721	1532	105									
1996 09	15037	14000	1389	370	1247	458	827	1161	71									
1997 06	15440	14130	1484	301	766	237	622	1687	102									
1997 07	17060	15947	1683	320	857	267	684	1587	93									
1997 08	15811	14585	1373	300	1122	250	663	1330	116									
1997 09	15800*	14590*	1492	282	1143	249*	606	1452	136									
1996 01 - 09	135252	124306	13150	2970	10430	3236	6412	12662	733									
1997 01 - 09	139085*	128529*	12903	3145	9481	2665*	5373	13250	975									
1997 / 1996 XI	2.8*	3.4*	-1.9	5.9	-9.1	-17.6*	-16.2	4.6	33.0									
<b>NATURGAS</b>	<b>NATURAL GAS</b>									<b>GAZ NATUREL</b>								
1995 01-12	34347	34347	1473	1473	2988	-	-	-	-									
1996 01-12	49955	49955	1673	1673	12321	-	-	-	-									
1996 06	2623	2623	84	84	840	-	-	-	-									
1996 07	2634	2634	80	80	897	-	-	-	-									
1996 08	2304	2304	76	76	897	-	-	-	-									
1996 09	2844	2844	111	111	993	-	-	-	-									
1997 06	2182	2182	167	167	426	-	-	-	-									
1997 07	3788	3788	160	160	2146	-	-	-	-									
1997 08	1909	1909	185	185	366	-	-	-	-									
1997 09	2848*	2848*	162	162	1074*	-	-	-	-									
1996 01 - 09	35031	35031	1045	1045	8550	-	-	-	-									
1997 01 - 09	33361*	33361*	948	948	9625*	-	-	-	-									
1997 / 1996 XI	-4.8*	-4.8*	86.5	86.5	12.6*	-	-	-	-									
<b>ELEKTRIZITÄT</b>	<b>ELECTRICAL ENERGY</b>									<b>ENERGIE ELECTRIQUE</b>								
1995 01-12	12487	10814	457	413	2994	50	270	6250	3									
1996 01-12	14769	13096	468	1649	3675	116	489	6226	15									
1996 06	1190	1009	40	112	290	2	32	490	1									
1996 07	1213	1034	42	122	277	5	41	495	1									
1996 08	1170	1025	40	117	274	3	39	498	1									
1996 09	1242	1058	43	139	291	3	44	499	0									
1997 06	1071	871	37	28	258	1	52	460	0									
1997 07	1097*	859*	31	12	259	1	65	457	0									
1997 08	1024*	871*	59	28	206	2	65	471	0									
1997 09	1034*	911*	55	36	255	2	46	482	0									
1996 01 - 09	10803	9633	381	1121	2746	66	337	4605	12									
1997 01 - 09	10363*	8728*	422	598	2457	41	519	4380	5									
1997 / 1996 XI	-4.1*	-9.4*	10.7	-46.6	-10.5	-37.3	54.1	-4.9	-58.6									

I	L	ML	A	P	FIN	S	UK	U.S.A.		
GESAMTAUSFUHREN 1000 TROE			TOTAL EXPORTS 1000 TOE					EXPORTATIONS TOTALES 1000 TEP		
ALLE ERZEUGNISSE			ALL PRODUCTS					TOTAL TOUS PRODUITS		
17319	66	88217	2016	3718	3262	10101	102334		1995 01-12	
18847	71	93164	1782	2526	4576	10380	101356		1996 01-12	
1625	5	6450	159	189	341	804	8638		1996 06	
1460	6	6503	184	266	348	873	9318		1996 07	
1746	6	6183	148	216	479	822	8221		1996 08	
1680	7	6617	138	127	336	768	7385		1996 09	
1976	6	6787	182	169	352	997	7343		1997 06	
2191*	6	7045	212	144*	265	910	8780		1997 07	
1879*	6	6127	175	169*	288	964	9166		1997 08	
2077*	8	6323	137	145*	324	895	8317		1997 09	
13327	53	69284	1303	2165	3396	7701	75680		1996 01 - 09	
15661*	55	66817	1470	1672*	3006	8026	75178		1997 01 - 09	
17.5*	4.5	-3.6	12.8	-22.7*	-11.5	4.2	-0.7		1997 / 1996 %	
STEINKOHLE			HARD COAL					HOUILLE		
		1534				1	563		1995 01-12	
		1432				29	620		1996 01-12	
		104				-	37		1996 06	
		109				2	30		1996 07	
		86				-	34		1996 08	
		101				1	61		1996 09	
		169				-	50		1997 06	
		98				-	46		1997 07	
		136				-	38		1997 08	
		134				-	61		1997 09	
		1136				3	405		1996 01 - 09	
		1076				-	459		1997 01 - 09	
		-5.2				-100.0	13.2		1997 / 1996 %	
ROHOEL UND FEEDSTOCKS			CRUDE OIL AND FEEDSTOCKS					PETROLE BRUT ET SEMI RAFFINE		
416		1176				161	80893		1995 01-12	
323		852				446	75835		1996 01-12	
82		78				39	6201		1996 06	
50		49				16	6756		1996 07	
-		86				41	6074		1996 08	
-		78				20	5229		1996 09	
9		27				22	5410		1997 06	
58		84				36	5793		1997 07	
-		18				46	6241		1997 08	
56		78				21	5587		1997 09	
268		656				276	56858		1996 01 - 09	
378		502				297	53355		1997 01 - 09	
40.8		-23.5				7.9	-6.2		1997 / 1996 %	
MINERALOERZEUGNISSE			PETROLEUM PRODUCTS					PRODUITS PETROLIERS		
16674	1	55563	1176	3569	3238	9123	19873		1995 01-12	
18358	1	55216	1053	2268	4429	9095	23698		1996 01-12	
1529	-	4606	86	162	313	684	2282		1996 06	
1394	-	4797	113	231	344	748	2356		1996 07	
1731	-	4633	85	182	473	702	2096		1996 08	
1666	-	4685	72	106	323	639	2012		1996 09	
1959	-	5056	86	151	352	869	1757		1997 06	
2106	-	5406	113	126	265	733	2810		1997 07	
1849	-	4695	85	151	288	850	2728		1997 08	
2000	0	4570	72	127	323	812	2524		1997 09	
12931	1	42241	755	1950	3295	6895	17582		1996 01 - 09	
15108	1	44002	816	1523	2974	6765	20096		1997 01 - 09	
16.8	-	4.2	8.1	-21.9	-9.7	-1.9	14.3		1997 / 1996 %	
NATURGAS			NATURAL GAS					GAZ NATUREL		
31		29131					722		1995 01-12	
35		34970					955		1996 01-12	
0		1606					91		1996 06	
0		1496					159		1996 07	
0		1329					-		1996 08	
1		1672					65		1996 09	
1		1487					99		1997 06	
0		1366					114		1997 07	
0		1226					129		1997 08	
0		1491					118		1997 09	
22		24770					642		1996 01 - 09	
21		20674					1091		1997 01 - 09	
-3.7		-16.5					70.0		1997 / 1996 %	
ELEKTRIZITAET			ELECTRICAL ENERGY					ENERGIE ELECTRIQUE		
108	64	50	839	149	24	808	0		1995 01-12	
65	69	59	728	258	146	797	3		1996 01-12	
6	5	1	73	26	27	80	0		1996 06	
6	6	1	71	34	3	104	0		1996 07	
8	6	2	62	33	5	76	0		1996 08	
5	7	1	65	20	12	105	0		1996 09	
5	6	1	95	17	-	105	0		1997 06	
4	6	1	98	17*	-	139	0		1997 07	
11	6	1	89	17*	-	64	0		1997 08	
4	7	1	64	17*	0	58	0		1997 09	
55	51	37	547	214	101	520	2		1996 01 - 09	
63	53	33	653	149*	32	949	2		1997 01 - 09	
14.9	4.7	-12.7	19.4	-30.5*	-68.2	82.3	-10.7		1997 / 1996 %	

	EUR 15	EUR 12	B	DK	D	GR	E	F	IRL	
<b>BRUTTOINLANDSVERBRAUCH 1000 TROE</b>	<b>GROSS INLAND CONSUMPTION 1000 TOE</b>					<b>CONSUMATION INTERIEURE BRUTE 1000 TEP</b>				
<b>ALLE ERZEUGNISSE</b>	<b>ALL PRODUCTS</b>					<b>TOTAL TOUS PRODUITS</b>				
1995 01-12	1312788	1228540	52327	20007	331714	22587	99448	220621	10224	
1996 01-12	1360362*	1270287*	55469	22763	344344*	23725	95658	230322	10712	
1996 06	97276*	90609	3420	1524	25953	1815	7690	15446	738	
1996 07	100028*	92714*	3259	1476	26090*	1949	8426	17330	854	
1996 08	97026*	89441*	4688	1543	25050*	2010	7585	15724	908	
1996 09	104495*	96914*	4265	1812	26746*	1883	8350	18095	851	
1997 06	102320*	94623*	3824	1358	26433*	1819	8174	16990	938	
1997 07	101515*	94697*	3896	1253	24688*	2052	8922	17524	933	
1997 08	96507*	89757*	3726	1297	25260*	1954	8803	15929	867	
1997 09	104353*	97094*	4166	1365	26064*	2366*	8598	16987	848	
1996 01 - 09	990632*	924340*	40645	17023	252422*	17134	70302	167828	7981	
1997 01 - 09	986167*	920743*	39710	13695	249119*	17753*	75937	166053	8176	
1997 / 1996 %	-0.5*	-0.4*	-2.3	-19.6	-1.3*	3.6*	8.0	-1.1	2.4	
<b>STEINKOHLE UND AEGUIVALENTE</b>	<b>HARD COAL AND EQUIVALENTS</b>					<b>HOUILLE ET EQUIVALENTS</b>				
1995 01-12	178474	171758	9741	6645	52504	940	17543	11115	1560	
1996 01-12	165057	165057	8358	9116	50501	860	14603	13424	1535	
1996 06	13371	12908	390	615	3785	76	1294	640	88	
1996 07	14209	13621	462	656	4028	73	1869	1040	165	
1996 08	12611	12072	1026	730	3543	70	1328	509	181	
1996 09	13290	12866	381	718	3971	70	1758	1000	111	
1997 06	12867*	12151*	531	405	3828	40	1432	789	172	
1997 07	12086*	11729*	584	333	3770	41	1380	900	137	
1997 08	13441*	12903*	559	447	3836	40	1901	907	95	
1997 09	12918*	12328*	562	428	3939	39	1536	1058	90	
1996 01 - 09	126512	121952	5997	6587	37533	649	10897	8781	1172	
1997 01 - 09	121808*	116997*	5274	4812	36163	387	12837	8839	1052	
1997 / 1996 %	-3.7*	-4.1*	-12.1	-27.0	-3.7	-40.3	17.8	0.7	-10.3	
<b>BRAUNKOHLE UND AEGUIVALENTE</b>	<b>LIGNITE AND EQUIVALENTS</b>					<b>LIGNITE ET EQUIVALENTS</b>				
1995 01-12	54123	51769	100	41071	7039	1930	590	960		
1996 01-12	52931	50730	113	39937	7447	1781	408	990		
1996 06	4400	3991	7	3005	680	171	37	84		
1996 07	4335	3996	7	3011	672	182	32	82		
1996 08	4746	3923	8	2909	687	195	36	81		
1996 09	4272	3967	10	3034	630	172	35	81		
1997 06	4954	3999	0	3096	621	144	50	81		
1997 07	4303*	3964*	0	3020	654	167	36	81		
1997 08	4726*	3955*	0	3059	659	109	43	81		
1997 09	4116*	3863*	2	3032	590	107	45	81		
1996 01 - 09	40018	37926	77	29783	5637	1341	306	741		
1997 01 - 09	39014*	36507*	9	28658	5575	1121	381	729		
1997 / 1996 %	-2.5*	-3.8*	-87.1	-3.8	-1.1	-16.4	24.5	-1.6		
<b>ROHOEL UND AEGUIVALENTE</b>	<b>CRUDE OIL AND EQUIVALENTS</b>					<b>PETROLE BRUT ET EQUIVALENTS</b>				
1995 01-12	573525	540102	20503	10154	131153	14171	56180	81923	5320	
1996 01-12	586891	548960	23320	11115	134491	14892	53110	83075	5554	
1996 06	44269	41621	1551	792	10631	1022	4353	6203	395	
1996 07	47782	44582	1347	732	11585	1156	4574	7473	416	
1996 08	48318	45132	2197	709	12149	1210	4462	6547	464	
1996 09	49614	46057	2161	978	11520	1149	4568	7694	475	
1997 06	47652	44801	1806	737	12088	1097	4346	7119	456	
1997 07	50377	47390	1908	700	11912	1286	5061	7286	485	
1997 08	44544	42227	1596	672	11019	1191	4751	6159	500	
1997 09	51313*	48082*	1941	698	12260	1694*	4826	6690	486	
1996 01 - 09	432147	404309	17511	8644	100980	10463	39008	62252	4069	
1997 01 - 09	432580*	405948*	17324	6437	101477	11321*	41604	60823	4362	
1997 / 1996 %	0.1*	0.4*	-1.1	-25.5	0.5	8.2*	6.7	-2.3	7.2	
<b>NATURGAS</b>	<b>NATURAL GAS</b>					<b>GAZ NATUREL</b>				
1995 01-12	269969	260963	10610	3148	65627	37	7722	29645	2322	
1996 01-12	301790*	292007*	11792	3723	75989*	39	8642	31726	2581	
1996 06	16943*	16137	591	185	5263	2	587	1354	169	
1996 07	15194*	14388*	549	166	4014*	3	604	1046	190	
1996 08	13178*	12372*	588	169	2869*	3	469	1019	179	
1996 09	18043*	17236*	739	222	4597*	4	659	1569	180	
1997 06	17181*	16374*	655	195	3823*	3	841	1440	226	
1997 07	15164*	14358*	574	172	2349*	9	940	1327	226	
1997 08	15000*	14194*	576	163	3850*	13	713	1188	185	
1997 09	16766*	15960*	639	244	3319*	12*	907	1401	185	
1996 01 - 09	210992*	203628*	8256	2594	52760*	26	6044	21538	1968	
1997 01 - 09	207442*	200185*	7744	2663	48578*	57*	8065	20979	1997	
1997 / 1996 %	-1.7*	-1.7*	-6.2	2.6	-7.9*	113.2*	33.4	-2.6	1.4	

	I	L	NL	A	P	FIN	S	UK	U.S.A.	
<b>BRUTTOINLANDSVERBRAUCH</b>				<b>GROSS INLAND CONSUMPTION</b>				<b>CONSUMATION INTERIEURE BRUTE</b>		
<b>1000 TOE</b>				<b>1000 TOE</b>				<b>1000 TEP</b>		
<b>ALLE ERZEUGNISSE</b>				<b>ALL PRODUCTS</b>				<b>TOTAL TOUS PRODUITS</b>		
159560	3265	71770	22430	18299	19512	42304	218711		1995 01-12	
160040	3367	74998	23673*	17638	21805*	44595	231245		1996 01-12	
11246	243	4512	1861*	1477	1663*	3140	16542		1996 06	
12181	248	5227	2069*	1764	2255*	2989	13903		1996 07	
10593	231	4803	1819*	1537	2442*	3322	14764		1996 08	
11808	283	4908	2054*	1538	1936*	3590	16371		1996 09	
11534*	259	5196	1900*	1586	2578*	3218	16505		1997 06	
12034*	263	5454	2119*	1575*	2169*	2528	16098		1997 07	
10762*	227	4890	1741*	1365*	2118*	2890	14671		1997 08	
13154*	259	5002	2088*	1538*	2067*	3103	16741		1997 09	
115999	2481	52753	17614*	13165	16329*	32348	166601		1996 01 - 09	
116313*	2446	53356	17512*	13741*	17598*	30312	164438		1997 01 - 09	
0.3*	-1.4	1.1	-0.6*	4.4*	7.8*	-6.3	-1.3		1997 / 1996 %	
<b>STEINKOHLE UND AEGUIVALENTE</b>				<b>HARD COAL AND EQUIVALENTS</b>				<b>HOUILLE ET EQUIVALENTS</b>		
12606	519	9365	2742	3684	1432	2541	45529		1995 01-12	
11224	502	9254	2743	3292	1489	2477	42384		1996 01-12	
1198	32	1170	151	338	84	226	3277		1996 06	
826	45	1016	183	413	200	204	3023		1996 07	
843	34	821	109	309	176	252	2673		1996 08	
1051	52	477	195	317	172	56	2953		1996 09	
803*	37	984	175	282	282	257	2843		1997 06	
690*	31	1241	158	175*	131*	66	2442		1997 07	
820*	28	902	173	162*	145*	219	3200		1997 08	
797*	34	566	233	160*	143*	213	3115		1997 09	
8833	385	6869	2051	2436	871	1637	31808		1996 01 - 09	
7759*	295	8388	1780	2259*	1406*	1624	28926		1997 01 - 09	
-12.2*	-23.4	22.1	-13.2	-7.3*	61.4*	-0.8	-9.1		1997 / 1996 %	
<b>BRAUNKOHLE UND AEGUIVALENTE</b>				<b>LIGNITE AND EQUIVALENTS</b>				<b>LIGNITE ET EQUIVALENTS</b>		
73	3		449		1903	-			1995 01-12	
50	-		378		1821	-			1996 01-12	
5	-		30		378	-			1996 06	
6	-		14		324	-			1996 07	
4	-		34		788	-			1996 08	
3	-		28		276	-			1996 09	
3	1		27		927	-			1997 06	
2*	0		24		314	-			1997 07	
2*	0		25		745	-			1997 08	
2*	0		21		232	-			1997 09	
39	-		269		1821	-			1996 01 - 09	
23*	6		250		2256	-			1997 01 - 09	
-40.1*	-		-7.1		23.9	-			1997 / 1996 %	
<b>ROHOEL UND AEGUIVALENTE</b>				<b>CRUDE OIL AND EQUIVALENTS</b>				<b>PETROLE BRUT ET EQUIVALENTS</b>		
93102	1747	26421	10701	13714	6656	16064	85708		1995 01-12	
93153	1811	26452	11434	12898	9236	17259	89082		1996 01-12	
6756	141	1359	909	1052	475	1262	7361		1996 06	
7936	134	2238	1084	1288	926	1187	5695		1996 07	
7074	141	2052	917	1186	745	1522	6934		1996 08	
7103	153	2060	1061	1150	803	1691	7038		1996 09	
6916	143	2200	899	1195	581	1369	6692		1997 06	
7454	154	2144	1129	1292	849	1007	7701		1997 07	
7101	141	1974	759	1095	440	1116	6021		1997 08	
8660	148	2145	1097	1270	908	1224	7257		1997 09	
67753	1338	18121	8501	9662	6744	12591	64502		1996 01 - 09	
67949	1373	19094	8579	10407	6630	11421	63751		1997 01 - 09	
0.3	2.6	5.4	0.9	7.7	-1.7	-9.3	-1.2		1997 / 1996 %	
<b>NATURGAS</b>				<b>NATURAL GAS</b>				<b>GAZ NATUREL</b>		
44824	557	33595	5535		2834	635	62870		1995 01-12	
46309	611	36991	6087*		2893*	801	73599		1996 01-12	
2431	34	1772	503*		236*	66	3745		1996 06	
2562	33	1765	503*		236*	66	3451		1996 07	
1982	27	1718	503*		236*	66	3344		1996 08	
2915	40	2167	503*		236*	66	4140		1996 09	
2909	40	1872	503*		236*	66	4365		1997 06	
2966	38	1884	503*		236*	66	3888		1997 07	
2099	32	1811	503*		236*	66	3558		1997 08	
2888	36	2079	503*		236*	66	4245		1997 09	
32536	430	26057	4578*		2183*	601	51414		1996 01 - 09	
33341	444	24457	4527*		2128*	601	51854		1997 01 - 09	
2.5	3.4	-6.1	-1.1*		-2.6*	0.1	0.9		1997 / 1996 %	

	EUR 15	EUR 12	B	DK	D	GR	E	F	IRL
<b>BRUTTOINLANDSVERBRAUCH 1000 TROE</b>				<b>GROSS INLAND CONSUMPTION 1000 TOE</b>			<b>CONSUMATION INTERIEURE BRUTE 1000 TEP</b>		
<b>NUKLEAR</b>				<b>NUCLEAR</b>			<b>NUCLEAIRE</b>		
1995 01-12	204527	182292	10667		37747		13628	96793	
1996 01-12	217126	192992	11178		41076		13904	101706	
1996 06	15675	14099	824		3076		995	7142	
1996 07	16071	14463	843		3231		960	7752	
1996 08	16090	14583	800		3363		954	7714	
1996 09	17278	15441	915		3405		1021	7935	
1997 06	16732	15260	759		3329		1202	7544	
1997 07	16560	15080	754		3317		1218	7822	
1997 08	16213	14767	938		3162		1206	7646	
1997 09	16736	15206	976		3263		1087	7855	
1996 01 - 09	158672	141184	8328		29626		10137	75003	
1997 01 - 09	161166	144725	8838		32117		10387	74775	
1997 / 1996 %	1.6	2.5	6.1		8.4		2.5	-0.3	
<b>ELEKTRIZITÄT (1)</b>				<b>ELECTRICAL ENERGY (1)</b>			<b>ENERGIE ELECTRIQUE (1)</b>		
1995 01-12	26968	16454	379	35	2389	397	2342	360	60
1996 01-12	24631	15315	381	-1215	1126	485	3515	-211	50
1996 06	2179	1416	27	-70	89	33	279	51	0
1996 07	1998	1226	22	-80	117	43	226	-31	-0
1996 08	1645	921	40	-67	113	37	166	-119	1
1996 09	1561	909	30	-109	114	28	161	-156	2
1997 06	2497	1600	43	18	164	56	198	30	1
1997 07	2587*	1738*	46	45	216	60	146	134	1
1997 08	2145*	1273*	29	12	229	49	111	-32	3
1997 09	2065*	1217*	17	-7	146	29	125	-80	4
1996 01 - 09	18371	11421	231	-819	823	356	2798	-197	29
1997 01 - 09	20237*	12462*	275	-235	1208	410	1845	108	34
1997 / 1996 %	10.2*	9.1*	19.2	-71.3	46.7	15.2	-34.1	-155.1	18.0
<b>ANDERE</b>				<b>OTHERS</b>			<b>AUTRES</b>		
1995 01-12	5198	5198	323	22	1220		100	192	
1996 01-12	5222	5222	323	22	1220		100	192	
1996 06	435	435	26	1	101		8	16	
1996 07	435	435	26	1	101		8	16	
1996 08	435	435	26	1	101		8	16	
1996 09	435	435	26	1	101		8	16	
1997 06	435	435	26	1	101		8	16	
1997 07	435	435	26	1	101		8	16	
1997 08	435	435	26	1	101		8	16	
1997 09	435	435	26	1	101		8	16	
1996 01 - 09	3917	3917	242	17	915		75	144	
1997 01 - 09	3916	3916	242	17	915		75	144	
1997 / 1996 %									

(1) HYDROELECTRICAL + BALANCE OF FOREIGN TRADE  
(1) HYDRAULIQUE + SOLDE DU COMMERCE EXTERIEUR  
(1) WASSERKRAFT + AUSSENHANDELSALDO

	I	L	NL	A	P	FIN	S	UK	U.S.A.	
<b>BRUTTOINLANDSVERBRAUCH</b>	<b>GROSS INLAND CONSUMPTION</b>									<b>CONSUMMATION INTERIEURE BRUTE</b>
<b>1000 TÖE</b>	<b>1000 TÖE</b>									<b>1000 TEP</b>
<b>NUKLEAR</b>	<b>NUCLEAR</b>									<b>NUCLEAIRE</b>
-		1099				4855	17378	22355		1995 01-12
-		1073				5012	19121	24052		1996 01-12
-		99				380	1195	1960		1996 06
-		102				409	1198	1573		1996 07
-		99				382	1125	1650		1996 08
-		99				361	1475	2063		1996 09
-						380	1091	2424		1997 06
-		58				483	996	1908		1997 07
-		78				422	1024	1733		1997 08
-		88				410	1119	1934		1997 09
-		768				3660	13827	17320		1996 01 - 09
-		346				3877	12563	18259		1997 01 - 09
-		-54.8				5.9	-9.1	5.4		1997 / 1996 %
<b>ELEKTRIZITÄT (1)</b>	<b>ELECTRICAL ENERGY (1)</b>									<b>ENERGIE ELECTRIQUE (1)</b>
6486	422	1012	3000	754	1829	5683	1814			1995 01-12
6811	426	949	3029	1301	1351	4934	1694			1996 01-12
647	33	86	266	73	107	389	161			1996 06
641	32	81	282	49	158	331	123			1996 07
481	26	88	254	28	113	355	124			1996 08
526	34	79	266	57	85	300	139			1996 09
694	35	115	295	97	169	431	143			1997 06
732	35	101	303	95*	154	391	121			1997 07
530	22	99	280	95*	128	463	122			1997 08
597	37	98	232	95*	136	479	152			1997 09
4966	314	728	2213	956	1046	3690	1231			1996 01 - 09
5350	314	862	2375	964*	1298	4100	1322			1997 01 - 09
7.7		18.3	7.3	0.8*	24.1	11.1	7.4			1997 / 1996 %
<b>ANDERE</b>	<b>OTHERS</b>									<b>AUTRES</b>
2467	15	276	-	146	-	-	432			1995 01-12
2491	15	276	-	146	-	-	432			1996 01-12
207	1	23	-	12	-	-	36			1996 06
207	1	23	-	12	-	-	36			1996 07
207	1	23	-	12	-	-	36			1996 08
207	1	23	-	12	-	-	36			1996 09
207	1	23	-	12	-	-	36			1997 06
207	1	23	-	12	-	-	36			1997 07
207	1	23	-	12	-	-	36			1997 08
207	1	23	-	12	-	-	36			1997 09
1868	11	207	-	109	-	-	324			1996 01 - 09
1868	11	207	-	109	-	-	324			1997 01 - 09
										1997 / 1996 %

(1) HYDROELECTRICAL + BALANCE OF FOREIGN TRADE  
 (1) HYDRAULIQUE + SOLDE DU COMMERCE EXTERIEUR  
 (1) WASSERKRAFT + AUSSENHANDELSALDO

**ALLE PRODUKTE**  
 Bruttoinlandsverbrauch

**ALL PRODUCTS**  
 Gross inland consumption  
 EUR 15

**TOUS PRODUITS**  
 Consommation int. brute

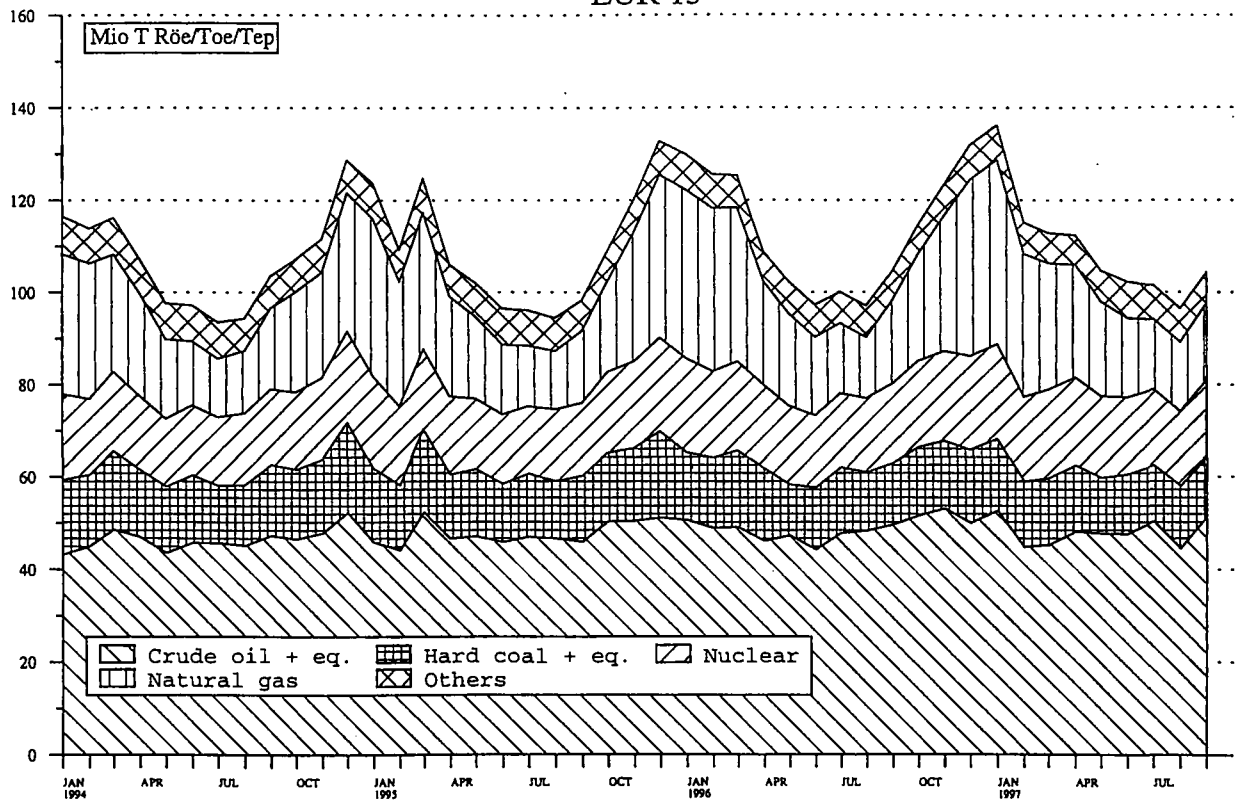

Source : EUROSTAT







# 5

Verschiedenes  
Miscellaneous  
Divers

STEINKOHLE  
VORLÄUFIGE BILANZ  
JANUAR-SEPTEMBER  
1000 t

HARD COAL  
PROVISIONAL BALANCE-SHEET  
JANUARY-SEPTEMBER  
1000 t

HOUILLE  
BILAN PROVISoire  
JANVIER-SEPTEMBRE  
1000 t

1996

	EUR15	EUR12	B	DK	D	EL	E	F	IRL	I	L	NL	A	P	FIN	S	UK
Primary production (1)	98070	98070	495	40649	-	-	12963	5837	-	-	-	-	-	-	-	-	38126
Total imports (2)	102478	93781	9283	12529	9578	970	9616	8494	1783	12865	186	12563	2086	3723	3923	2086	12191
Stock changes (3)	3958	4212	54	2466	1282	-	-2938	-82	-8	192	-	138	197	98	-362	197	3010
Total exports (2)	4076	4070	784	551	62	-	-	173	6	-	-	1872	6	-	-	6	622
Gross inland consumption	200430	191993	9048	55093	10798	970	19641	14076	1769	13057	186	10829	2277	3821	3561	2277	52705

1997

	EUR15	EUR12	B	DK	D	EL	E	F	IRL	I	L	NL	A	P	FIN	S	UK
Primary production (1)	95729	95729	302	38560	-	-	14312	4645	0	0	-	-	-	0	-	-	37910
Total imports (2)	107491	98275	8666	15008	11037	580	7411	9527	1921	11021	154	14810	2161	3540	4872	2161	14600
Stock changes (3)	-6730	-6983	-48	-1424	-3143	0	2958	-787	-346	307	-	-11	175	-54	157	175	-4435
Total exports (2)	3940	3940	856	382	62	4	10	144	4	-	-	1774	0	-	-	0	704
Gross inland consumption	192550	183081	8064	51762	7832	576	24671	13241	1571	11328	154	13025	2336	3486	5029	2336	47371

(1) Einschliesslich aufbereitete Steinkohle

(2) Einschliesslich innergemeinschaftlicher Austausch

(3) + Bestandsabnahme  
- Bestandszunahme

(1) Including hard coal recovered

(2) Including intra-community trade

(3) + Decrease in stocks  
- Increase in stocks

(1) Y compris houille récupérée

(2) Y compris échange intra-communautaire

(3) + Reprise aux stocks  
- Mise aux stocks

STEINKOHLE  
VORLÄUFIGE BILANZ  
JANUAR-SEPTEMBER  
1000 tRÖE

HARD COAL  
PROVISIONAL BALANCE-SHEET  
JANUARY-SEPTEMBER  
1000 toe

HOUILLE  
BILAN PROVISOIRE  
JANVIER-SEPTEMBRE  
1000 tep

1996

	EUR15	EUR12	B	DK	D	EL	E	F	IRL	I	L	NL	A	P	FIN	S	UK
Primary production (1)	58216	58216	164	26427	-	-	5873	3528	-	-	-	-	-	-	-	-	22223
Total imports (2)	65864	61788	6236	8768	5836	630	6254	5478	1175	8702	129	8259	1360	2401	918	1360	7920
Stock changes (3)	2768	2912	32	1534	773	-	-1409	-43	-5	136	-	97	128	52	-221	128	1747
Total exports	2611	2607	508	391	38	-	-	124	4	-	-	1136	4	-	-	4	406
Gross inland consumption	124237	120310	5924	36338	6570	630	10718	8839	1166	8838	129	7220	1485	2453	698	1485	31484

1997

	EUR15	EUR12	B	DK	D	EL	E	F	IRL	I	L	NL	A	P	FIN	S	UK
Primary production (1)	56540	56540	100	25069	-	-	6485	2798	-	-	-	-	-	-	-	-	22088
Total imports (2)	68731	64722	5821	10503	6725	377	4820	6144	1266	7455	107	9736	1409	2283	1140	1409	9485
Stock changes (3)	-4279	-4439	-42	-866	-1894	0	1418	-505	-226	211	-	-8	114	-29	96	114	-2500
Total exports	2514	2514	554	271	38	3	6	103	3	-	-	1077	0	-	-	0	459
Gross inland consumption	118478	114308	5325	34434	4793	374	12717	8334	1038	7666	107	8652	1523	2254	1236	1523	28614

(1) Einschliesslich aufbereitete Steinkohle  
(2) Einschliesslich innergemeinschaftlicher Austausch  
(3) + Bestandsabnahme  
- Bestandszunahme

(1) Including hard coal recovered  
(2) Including intra-community trade  
(3) + Decrease in stocks  
- Increase in stocks

(1) Y compris houille récupérée  
(2) Y compris échange intra-communautaire  
(3) + Reprise aux stocks  
- Mise aux stocks

Rohöl und Feedstocks  
Vorläufige Bilanz

1000 Tonnen

Crude Oil and Feedstocks  
Provisional balance

1000 tonnes

Pétrole Brut et Feedstocks  
Bilan provisoire

1000 tonnes

Eur 15	Q4	Q1	Q2	Q3	Q4	Q1	Q2	Q3	Jan-Sep. in %
	1995	1996	1996	1996	1996	1997	1997	1997	1997/1996
Production	40895	39158	38069	38280	42080	40274	35929	38030*	-1.1*
Imports	135657	134997	132130	137606	142197	135415	135378	141587*	1.9*
Transferred Products	6869	6623	8007	7498	7449	7002	7801	7143*	
Other Inputs	351	286	300	322	260	296	301	297*	-1.5*
Exports	22101	22544	22036	21482	22363	22054	20974	21938	-1.7
Stock Change	113556	112453	110094	116124	119834	113361	114404	119649*	
Availabilities	161164	160071	156417	161789	168637	159546	160693	166405*	1.7*
Input to Refineries	161168	158461	154971	163733	166018	158076	160857	166455*	1.7*
Statistical Difference	-4	1610	1446	-1944	2619	1470	-164	-50*	
Net Imports	113556	112453	110094	116124	119834	113361	114404	119649*	2.6*
Opening Stock Level	166575	160581	164423	162588	161871	166552	170690	162112	2.4
Closing Stock Level	167082	159030	164476	163023	162857	167939	168432	160826*	2.2*

NOTA : Rohöl- und Feedstockbilanzen

Q = Quartal

Die Viertel- und Halbjahresbilanzen gehen von den Monatsdaten aus. Sie haben nur vorläufigen Charakter und müssen nach Vorliegen der endgültigen Zahl ausgetauscht werden. Die jährliche Zusammenfassung (S1 + S2) weicht von den verbesserten jährlichen Bilanzen, die in "Energie - Jährliche Statistiken" veröffentlicht sind, ab.

Die Zeile "andere Eingänge" umfasst Erzeugnisse, die nicht vom Rohöl abstammen sowie Naturgaskondensate, Erzeugnisse aus der Kohledestillation,...

"Produktionsübertragungen" betreffen Mineralölerzeugnisse, die in der Raffinerie wiedereingesetzt werden.

Für die Bilanz gilt folgende Formel :

Verfügbarkeiten = Förderung + Einfuhren +/- übertragene Produkte + sonstige Eingänge - Ausfuhren +/- Bestandsveränderungen

Statistische Differenzen = Verfügbarkeiten - Rohöldurchsatz

Netto-Einfuhren = Einfuhren - Rohöl- und Feedstockausfuhren.

NOTE : Crude oil and feedstocks balance-sheet

Q = Quarter

The quarterly and half yearly balance-sheets are compiled from monthly data. The latter data is provisional and is gradually replaced by final data as it arrives. The yearly summation (S1 S2) differs from the figures given in the consolidated annual balance-sheets, published in "Energy - Yearly statistics".

"Other inputs" refers to products of origin other than crude oil or natural gas condensates, such as : products resulting from the distillation of coal, ...

"Products transferred" refers to products which are retreated in refineries.

The following formulae apply :

Availabilities = production + imports +/- products transferred + other inputs - exports +/- stock change.

Statistical difference = availabilities - crude oil throughput.

Net imports = imports - exports of crude oil and feedstocks only.

NOTE : Bilan pétrole et feedstocks

Q = trimestre

Les bilans trimestriels et semestriels sont construits à partir de données mensuelles. Ces dernières sont toujours de nature provisoire et sont remplacées par les chiffres définitifs au fur et à mesure de leur disponibilité. Les sommations annuelles (S1 + S2) diffèrent des données figurant dans les bilans annuels consolidés, publiés dans "Energie - Statistiques annuelles".

La rubrique "autres entrées" comprend les produits d'origine autre que le pétrole brut et les condensats de gaz naturel : produits provenant de la distillation du charbon, ...

"Les produits transférés" couvrent les produits retraités en raffinerie.

Les formules suivantes s'appliquent :

Disponibilités = production + importations +/- produits transférés + autres entrées - exportations +/- variations de stocks.

Ecart statistique = disponibilités - pétrole brut traité.

Importations nettes = importations - exportations de pétrole brut et feedstocks.

Rohöl und Feedstocks  
Vorläufige Bilanz

1000 Tonnen

Crude Oil and Feedstocks  
Provisional balance

1000 tonnes

Pétrole Brut et Feedstocks  
Bilan provisoire

1000 tonnes

<b>BELGIQUE</b>	Q4 1995	Q1 1996	Q2 1996	Q3 1996	Q4 1996	Q1 1997	Q2 1997	Q3 1997	Jan-Sep. en % 1997/1996
Production	-	-	-	-	-	-	-	-	
Importations	7387	8148	8555	9013	8856	8431	8902	9170	3.1
Produits Transférés	3	798	1026	933	870	867	1077	981	
Autres Entrées	-	-	-	-	-	-	-	-	
Exportations	685	630	750	680	675	592	956	653	6.8
Variations de Stocks	6702	7518	7805	8333	8181	7839	7946	8517	
Disponibilités	6698	8414	8748	9086	9283	8583	9157	9448	3.6
Entrées en Raffinerie	7432	8384	8340	9051	9261	8564	9162	9453	5.4
Ecart Statistique	-734	30	408	35	22	19	-5	-5	
Importations Nettes	6702	7518	7805	8333	8181	7839	7946	8517	2.7
Stocks en Début de Période	2626	2442	2427	2488	2839	2371	2734	2427	2.4
Stocks en Fin de Période	2633	2344	2510	2668	2607	2494	2600	2477	0.7

<b>DANMARK</b>	Q4 1995	Q1 1996	Q2 1996	Q3 1996	Q4 1996	Q1 1997	Q2 1997	Q3 1997	Jan-Sep. in % 1997/1996
Production	2296	2410	2350	2662	2862	2731	2822	2809	12.7
Imports	1993	1857	1551	1415	1388	1189	1040	882	-35.5
Transferred Products	-	-	-	-	-	-	-	-	
Other Inputs	-	-	-	-	-	-	-	-	
Exports	1210	1189	1172	1588	1335	1323	1908	1675	24.2
Stock Change	783	668	379	-173	53	-134	-868	-793	
Availabilities	2980	3233	2729	2551	2921	2529	2105	1961	-22.5
Input to Refineries	2654	2748	2428	2527	2889	2677	1976	1917	-14.7
Statistical Difference	326	485	301	24	32	-148	129	44	
Net Imports	783	668	379	-173	53	-134	-868	-793	-305.4
Opening Stock Level	2377	2201	2300	2168	2208	2087	1941	1543	-16.5
Closing Stock Level	2476	2046	2300	2106	2202	2155	1790	1598	-14.1

Rohöl und Feedstocks  
Vorläufige Bilanz

1000 Tonnen

Crude Oil and Feedstocks  
Provisional balance

1000 tonnes

Pétrole Brut et Feedstocks  
Bilan provisoire

1000 tonnes

<b>DEUTSCHLAND</b>	Q4 1995	Q1 1996	Q2 1996	Q3 1996	Q4 1996	Q1 1997	Q2 1997	Q3 1997	Jan-Sep. in % 1997/1996
Förderung	752	646	772	749	708	652	696	700	-5.5
Einfuhren	24743	25125	24830	26985	26652	25167	23944	25190	-3.4
Übertragene Produkte	2185	1917	2190	2057	2105	1229	1709	1075	
Übrige Eingänge	258	199	232	219	209	208	225	232	2.3
Ausfuhren	40	273	364	592	549	641	511	1326	101.6
Bestandsveränderungen	24703	24852	24466	26393	26103	24526	23433	23864	
Verfügbarkeiten	28396	27656	27899	29092	29208	26679	26306	26493	-6.1
Einsatz in den Raffinerien	28170	28146	28535	29817	29866	27537	27092	27420	-5.1
Statistische Differenz	226	-490	-636	-725	-658	-858	-786	-927	
Nettoeinfuhren	24703	24852	24466	26393	26103	24526	23433	23864	-5.1
Anfangsbestand	57896	56830	56827	56341	56631	57540	56892	56366	0.5
Endbestand	57398	56788	56588	56667	56548	57476	56649	55744	-0.1

<b>ELLADA</b>	Q4 1995	Q1 1996	Q2 1996	Q3 1996	Q4 1996	Q1 1997	Q2 1997	Q3 1997	Jan-Sep. in % 1997/1996
Production	107	99	106	147	162	137	107	120*	3.4*
Imports	4488	4422	4784	4521	4813	4878	4288	4656*	0.7*
Transferred Products	332	321	249	239	286	500	468	451*	
Other Inputs	8	6	7	6	3	5	10	10*	31.6*
Exports	56	51	58	54	109	50	52	-	-37.4
Stock Change	4432	4371	4726	4467	4704	4828	4236	4656*	
Availabilities	4897	4997	5067	4967	5134	5153	4874	5332*	2.2*
Input to Refineries	4893	4955	5003	4851	5076	5004	4813	5114*	0.8*
Statistical Difference	4	42	64	116	58	149	61	218*	
Net Imports	4432	4371	4726	4467	4704	4828	4236	4656*	1.2*
Opening Stock Level	4635	3769	4422	3596	3689	3911	4391	4342	7.3
Closing Stock Level	4617	3569	4443	3488	3710	4228	4338	4247*	11.4*

Rohöl und Feedstocks  
Vorläufige Bilanz

1000 Tonnen

Crude Oil and Feedstocks  
Provisional balance

1000 tonnes

Pétrole Brut et Feedstocks  
Bilan provisoire

1000 tonnes

ESPANA	Q4 1995	Q1 1996	Q2 1996	Q3 1996	Q4 1996	Q1 1997	Q2 1997	Q3 1997	Jan-Sep. in % 1997/1996
Production	157	151	152	117	89	85	83	74	-42.4
Imports	15022	13374	13670	13723	14136	12881	13559	14881	1.4
Transferred Products	206	-238	381	-250	29	199	180	282	
Other Inputs	-	-	-	-	-	-	-	-	
Exports	-	-	-	-	-	-	-	-	
Stock Change	15022	13374	13670	13723	14136	12881	13559	14881	
Availabilities	14866	13757	12996	13906	13994	13259	13979	15032	4.0
Input to Refineries	14572	13554	12911	13920	14007	13282	14001	15051	4.8
Statistical Difference	294	203	85	-14	-13	-23	-22	-19	
Net Imports	15022	13374	13670	13723	14136	12881	13559	14881	1.4
Opening Stock Level	9652	9268	9760	11646	11847	12139	12858	12316	21.6
Closing Stock Level	10171	8798	10967	11330	12107	12045	12701	12521	19.8

FRANCE	Q4 1995	Q1 1996	Q2 1996	Q3 1996	Q4 1996	Q1 1997	Q2 1997	Q3 1997	Jan-Sep. en % 1997/1996
Production	665	563	545	668	481	453	459	460	-22.7
Importations	19793	21158	20502	21039	21517	21124	21600	22311	3.7
Produits Transférés	1	-	-	-	-	-	-	-	
Autres Entrées	-	-	-	-	-	-	-	-	
Exportations	144	296	155	165	305	231	268	262	23.5
Variations de Stocks	19649	20862	20347	20874	21212	20893	21332	22049	
Disponibilités	20491	21452	20871	21605	21395	21415	22465	21743	2.7
Entrées en Raffinerie	21410	21702	21068	21638	21970	21959	22889	22981	5.3
Ecart Statistique	-919	-250	-197	-33	-575	-544	-424	-1238	
Importations Nettes	19649	20862	20347	20874	21212	20893	21332	22049	3.5
Stocks en Début de Période	21579	20258	21870	22208	21310	21253	22168	20284	-1.0
Stocks en Fin de Période	21403	20231	21891	22145	21608	21184	21494	21050	-0.8

Rohöl und Feedstocks  
Vorläufige Bilanz

1000 Tonnen

Crude Oil and Feedstocks  
Provisional balance

1000 tonnes

Pétrole Brut et Feedstocks  
Bilan provisoire

1000 tonnes

IRELAND	Q4 1995	Q1 1996	Q2 1996	Q3 1996	Q4 1996	Q1 1997	Q2 1997	Q3 1997	Jan-Sep. in % 1997/1996
Production	-	-	-	-	-	-	-	-	
Imports	627	618	565	651	335	576	840	675	14.0
Transferred Products	-	-	-	-	-	-	-	-	
Other Inputs	-	-	-	-	-	-	-	-	
Exports	-	-	-	-	-	-	-	-	
Stock Change	627	618	565	651	335	576	840	675	
Availabilities	612	625	573	618	315	685	752	706	18.0
Input to Refineries	614	626	573	617	309	660	750	695	15.9
Statistical Difference	-2	-1	-	1	6	25	2	11	
Net Imports	627	618	565	651	335	576	840	675	14.0
Opening Stock Level	898	981	900	930	902	1019	871	974	1.9
Closing Stock Level	913	974	892	963	922	910	959	943	-0.6

ITALIA	Q4 1995	Q1 1996	Q2 1996	Q3 1996	Q4 1996	Q1 1997	Q2 1997	Q3 1997	Jan-Sep. en % 1997/1996
Production	1256	1285	1319	1380	1396	1768	1487	1504	19.5
Importations	21897	20715	17776	20636	22492	21388	19730	21955	6.7
Produits Transferés	-	-	-	-	-	-	-	-	
Autres Entrées	83	81	61	97	48	83	66	55	-14.6
Exportations	85	119	97	50	54	127	134	114	41.0
Variations de Stocks	21812	20596	17679	20586	22438	21261	19596	21841	
Disponibilités	22705	23019	18478	22371	23631	22547	21436	24654	7.5
Entrées en Raffinerie	22794	22704	18962	22889	23960	22381	21928	24275	6.2
Ecart Statistique	-89	315	-484	-518	-329	166	-492	379	
Importations Nettes	21812	20596	17679	20586	22438	21261	19596	21841	6.5
Stocks en Début de Période	20622	18408	18051	18562	18171	19268	19894	18641	5.1
Stocks en Fin de Période	21068	17351	18632	18254	18422	19833	19607	17387	4.8



Rohöl und Feedstocks  
Vorläufige Bilanz

1000 Tonnen

Crude Oil and Feedstocks  
Provisional balance

1000 tonnes

Petrole Brut et Feedstocks  
Bilan provisoire

1000 tonnes

<b>NEDERLAND</b>	Q4 1995	Q1 1996	Q2 1996	Q3 1996	Q4 1996	Q1 1997	Q2 1997	Q3 1997	Jan-Sep. in % 1997/1996
Production	859	896	767	676	762	846	696	664	-5.7
Imports	14986	15202	15136	14556	15944	14523	15642	15419	1.5
Transferred Products	4142	3825	4161	4519	4159	4207	4367	4354	
Other Inputs	2	-	-	-	-	-	-	-	#DIV/0!
Exports	204	200	241	216	196	230	90	183	-23.4
Stock Change	14782	15002	14895	14340	15748	14293	15552	15236	
Availabilities	20260	19649	19545	20290	19858	19502	20951	20092	1.8
Input to Refineries	20235	19718	20207	20332	19902	19492	20945	20087	0.4
Statistical Difference	25	-69	-662	-42	-44	10	6	5	
Net Imports	14782	15002	14895	14340	15748	14293	15552	15236	1.9
Opening Stock Level	13084	12327	13135	12461	11306	13166	13556	11755	1.5
Closing Stock Level	12609	12401	13413	11706	12117	13010	13220	11917	1.7

<b>OESTERREICH</b>	Q4 1995	Q1 1996	Q2 1996	Q3 1996	Q4 1996	Q1 1997	Q2 1997	Q3 1997	Jan-Sep. in % 1997/1996
Förderung	263	251	227	259	252	242	250	259	1.9
Einfuhren	2077	1955	2087	2064	2327	2045	2175	2064	2.9
Übertragene Produkte	-	-	-	-	-	-	-	-	
Übrige Eingänge	-	-	-	-	-	-	-	-	
Ausfuhren	-	-	-	-	-	-	-	-	
Bestandsveränderungen	2077	1955	2087	2064	2327	2045	2175	2064	
Verfügbarkeiten	2297	2147	2206	2409	2623	2305	2440	2323	4.5
Einsatz in den Raffinerien	2371	2193	2275	2427	2666	2275	2527	2427	4.8
Statistische Differenz	-74	-46	-69	-18	-43	30	-87	-104	
Nettoeinfuhren	2077	1955	2087	2064	2327	2045	2175	2064	2.9
Anfangsbestand	3916	4197	4548	4423	4203	4147	4118	4068	-6.3
Endbestand	3959	4256	4656	4337	4159	4129	4103	4068	-7.2

Rohöl und Feedstocks  
Vorläufige Bilanz

1000 Tonnen

Crude Oil and Feedstocks  
Provisional balance

1000 tonnes

Petrole Brut et Feedstocks  
Bilan provisoire

1000 tonnes

<b>PORTUGAL</b>	Q4 1995	Q1 1996	Q2 1996	Q3 1996	Q4 1996	Q1 1997	Q2 1997	Q3 1997	Jan-Sep. en % 1997/1996
Production	-	-	-	-	-	-	-	-	
Importations	3122	3199	3203	3337	2647	3692	2988	3619	5.8
Produits Transferés	-	-	-	-	-	-	-	-	
Autres Entrées	-	-	-	-	-	-	-	-	
Exportations	-	-	-	-	-	-	-	-	
Variations de Stocks	3122	3199	3203	3337	2647	3692	2988	3619	
Disponibilités	3166	3152	3500	3067	2935	3218	3263	3578	3.5
Entrées en Raffinerie	3166	3152	3500	3077	2935	3218	3263	3578	3.4
Ecart Statistique	-	-	-	-10	-	-	-	-	
Importations Nettes	3122	3199	3203	3337	2647	3692	2988	3619	5.8
Stocks en Début de Période	3029	2964	3133	2524	3055	2614	3034	2528	-5.2
Stocks en Fin de Période	2985	3011	2836	2794	2767	3088	2759	2569	-2.6

<b>SUOMI FINLAND</b>	Q4 1995	Q1 1996	Q2 1996	Q3 1996	Q4 1996	Q1 1997	Q2 1997	Q3 1997	Jan-Sep. in % 1997/1996
Production	-	-	-	-	-	-	-	-	
Imports	2319	1839	1812	2402	2994	2239	2320	2051	9.2
Transferred Products	-	-	-	-	-	-	-	-	
Other Inputs	-	-	-	-	-	-	-	-	
Exports	-	-	-	-	-	-	-	-	
Stock Change	2319	1839	1812	2402	2994	2239	2320	2051	
Availabilities	1470	2448	1829	2378	2686	2436	2443	2246	7.1
Input to Refineries	2998	2544	2368	2614	2728	2516	2611	2518	1.6
Statistical Difference	-1528	-96	-539	-236	-42	-80	-168	-272	
Net Imports	2319	1839	1812	2402	2994	2239	2320	2051	9.2
Opening Stock Level	2712	4028	3038	2878	2984	4107	3326	2786	2.8
Closing Stock Level	3561	3419	3021	2902	3292	3910	3203	2591	3.9

Rohöl und Feedstocks  
Vorläufige Bilanz

1000 Tonnen

Crude Oil and Feedstocks  
Provisional balance

1000 tonnes

Petrole Brut et Feedstocks  
Bilan provisoire

1000 tonnes

<b>SVERIGE</b>	Q4 1995	Q1 1996	Q2 1996	Q3 1996	Q4 1996	Q1 1997	Q2 1997	Q3 1997	Jan-Sep. in % 1997/1996
Production	-	-	-	-	-	-	-	-	
Imports	5015	5263	4228	4631	5369	5176	4939	4989	7.0
Transferred Products	-	-	-	-	-	-	-	-	
Other Inputs	-	-	-	-	-	-	-	-	
Exports	75	103	92	77	168	93	97	103	7.7
Stock Change	4940	5160	4136	4554	5201	5083	4842	4886	
Availabilities	4765	5011	4250	4830	5095	4794	4813	5081	4.2
Input to Refineries	4881	5247	4615	5201	5526	5159	5233	5532	5.7
Statistical Difference	-116	-236	-365	-371	-431	-365	-420	-451	
Net Imports	4940	5160	4136	4554	5201	5083	4842	4886	6.9
Opening Stock Level	4054	3903	4165	4110	3328	3413	4929	4120	2.3
Closing Stock Level	4229	4052	4051	3834	3434	3702	4958	3925	5.4

<b>UNITED KINGDOM</b>	Q4 1995	Q1 1996	Q2 1996	Q3 1996	Q4 1996	Q1 1997	Q2 1997	Q3 1997	Jan-Sep. in % 1997/1996
Production	34540	32857	31831	31622	35368	33360	29329	31440	-2.3
Imports	12188	12122	13431	12633	12727	12106	13411	13725	2.8
Transferred Products	-	-	-	-	-	-	-	-	
Other Inputs	-	-	-	-	-	-	-	-	
Exports	19602	19683	19107	18060	18972	18767	16958	17622	-6.2
Stock Change	-7414	-7561	-5676	-5427	-6245	-6661	-3547	-3897	
Availabilities	27561	24511	27726	24619	29559	26441	25709	27716	3.9
Input to Refineries	24978	22788	24186	24772	24923	23352	23667	25407	0.9
Statistical Difference	2583	1723	3540	-153	4636	3089	2042	2309	
Net Imports	-7414	-7561	-5676	-5427	-6245	-6661	-3547	-3897	-24.4
Opening Stock Level	19495	19005	19847	18253	19398	19517	19978	19962	4.1
Closing Stock Level	19060	19790	18276	19829	18962	19775	20051	19789	3.0

Natargas  
Vorläufige Bilanz

TJ (Ho)

Natural Gas  
Provisional balance

TJ (GCV)

Gaz Naturel  
Bilan provisoire

TJ (PCS)

Eur 15	Q4 1995	Q1 1996	Q2 1996	Q3 1996	Q4 1996	Q1 1997	Q2 1997	Q3 1997	Jan-Sep. in % 1997/1996
PRIMARY PRODUCTION	2351367	2918725	1764863	1422871*	2514435*	2681371*	1754381*	1426293*	-4.00*
TOTAL IMPORTS	1884993	2145119*	1812707*	1628208*	2275937*	2263265*	1770466*	1657231*	1.88*
of which:									
INTRA-EU	502623	658200*	339551*	236918*	532371*	540535*	312199*	232006*	-12.14*
EXTRA-EU	1382370	1486919*	1473156*	1391290*	1743566*	1722730*	1458267*	1425225*	5.86*
among which:									
NORWAY	..	..	..	..	..	..	..	..	
FORMER USSR	..	..	..	..	..	..	..	..	
ALGERIA	..	..	..	..	..	..	..	..	
LYBIA	14802	15008	14978	8161	12288	12553	11869	9742	-10.44
STOCK CHANGE	-	-	-	-	-	-	-	-	
TOTAL EXPORTS	569240	819953	447664	362060	694278	728240	426160	397589*	-4.77*
GROSS INLAND CONSUMPTION	3866170	4897652*	2758453*	2159276*	4223909*	4577541*	2889393*	2183277*	-1.68*

BELGIQUE	Q4 1995	Q1 1996	Q2 1996	Q3 1996	Q4 1996	Q1 1997	Q2 1997	Q3 1997	Jan-Sep. en % 1997/1996
PRODUCTION PRIMAIRE	-	-	-	-	-	-	-	-	
IMPORTATIONS TOTALES	139060	167225	108887	107445	167035	155582	109220	100194	-4.84
dont:									
INTRA-UE	64931	95106	42388	30728	78651	70626	37432	25690	-20.49
EXTRA-UE	74129	72119	66499	76717	88384	84956	71788	74504	7.39
dont:									
NORVEGE	..	..	..	..	..	..	..	..	
EX-URSS	..	..	..	..	..	..	..	..	
ALGERIE	..	..	..	..	..	..	..	..	
LYBIE	-	-	-	-	-	-	-	-	
VARIATIONS DE STOCKS	-	-	-	-	-	-	-	-	
EXPORTATIONS TOTALES	-	-	-	-	-	-	-	-	
CONSOMMATION INTERIEURE BRUTE	146820	188941	107812	87335	164499	168792	108167	83305	-6.20

Naturgas  
Vorläufige Bilanz  
TJ (Ho)

Natural Gas  
Provisional balance  
TJ (GCV)

Gaz Naturel  
Bilan provisoire  
TJ (PCS)

DANMARK	Q4 1995	Q1 1996	Q2 1996	Q3 1996	Q4 1996	Q1 1997	Q2 1997	Q3 1997	Jan-Sep. in % 1997/1996
PRIMARY PRODUCTION	62443	71545	61090	54735	75891	96637	66366	62224	20.20
TOTAL IMPORTS	-	-	-	-	-	-	-	-	-
of which:									
INTRA-EU	-	-	-	-	-	-	-	-	-
EXTRA-EU	-	-	-	-	-	-	-	-	-
among which:									
NORWAY	-	-	-	-	-	-	-	-	-
FORMER USSR	-	-	-	-	-	-	-	-	-
ALGERIA	-	-	-	-	-	-	-	-	-
LYBIA	-	-	-	-	-	-	-	-	-
STOCK CHANGE	-	-	-	-	-	-	-	-	-
TOTAL EXPORTS	19721	20869	15252	12505	29230	39852	27106	23705	86.45
GROSS INLAND CONSUMPTION	47601	61008	33743	25953	52524	59040	37836	27018	2.64

DEUTSCHLAND	Q4 1995	Q1 1996	Q2 1996	Q3 1996	Q4 1996	Q1 1997	Q2 1997	Q3 1997	Jan-Sep. in % 1997/1996
PRIMÄRERZEUGUNG	184822	226527	160902	132930	217047	223175	152261	139063*	-1.13*
EINFUHREN GESAMT	738402	925835	800854	708587*	983737*	938188*	740880*	641884*	-4.69*
davon:									
INTRA-EU	322900	429000	183800	132900*	313400*	334057*	185660*	117500*	-14.55*
EXTRA-EU	415502	496835	617054	575687	670337	604131	555220	524384*	-0.35*
darunter:									
NORWEGEN	..	..	..	..	..	..	..	..	..
EX-UDSSR	..	..	..	..	..	..	..	..	..
ALGERIEN	-	-	-	-	-	-	-	-	-
LIBYEN	-	-	-	-	-	-	-	-	-
BESTANDSVERÄNDERUNGEN	-	-	-	-	-	-	-	-	-
AUSFUHREN INSGESAMT	59379	147383	120727	129669	175414	169857	111010	166900*	12.57*
BRUTTOINLANDSVERBRAUCH	937257	1223610	696714	534088*	1080609*	1120960*	696117*	442795*	-7.93*

Natargas  
Vorläufige Bilanz

TJ (Ho)

Natural Gas  
Provisional balance

TJ (GCV)

Gaz Naturel  
Bilan provisoire

TJ (PCS)

ELLADA	Q4 1995	Q1 1996	Q2 1996	Q3 1996	Q4 1996	Q1 1997	Q2 1997	Q3 1997	Jan-Sep. in % 1997/1996
PRIMARY PRODUCTION	409	351	380	519	603	525	467	467*	16.72*
TOTAL IMPORTS	-	-	-	-	-	-	-	1202*	
of which:									
INTRA-EU	-	-	-	-	-	-	-	-	
EXTRA-EU	-	-	-	-	-	-	-	1202*	
among which:									
NORWAY	-	-	-	-	-	-	-	-	
FORMER USSR	-	-	-	-	-	-	-	1202*	
ALGERIA	-	-	-	-	-	-	-	-	
LYBIA	-	-	-	-	-	-	-	-	
STOCK CHANGE	-	-	-	-	-	-	-	-	
TOTAL EXPORTS	-	-	-	-	-	-	-	-	
GROSS INLAND CONSUMPTION	409	351	380	519	603	525	467	1669*	112.88*

ESPANA	Q4 1995	Q1 1996	Q2 1996	Q3 1996	Q4 1996	Q1 1997	Q2 1997	Q3 1997	Jan-Sep. in % 1997/1996
PRIMARY PRODUCTION	6859	7385	4691	5607	2130	701	1220	961	-83.70
TOTAL IMPORTS	97520	101721	86065	83255	115768	135528	131692	124526	44.53
of which:									
INTRA-EU	-	-	-	-	-	-	-	-	
EXTRA-EU	97520	101721	86065	83255	115768	135528	131692	124526	44.53
among which:									
NORWAY	16719	18802	10926	10995	17722	16663	16436	14826	17.69
FORMER USSR	-	-	-	-	-	-	-	-	
ALGERIA	57320	59226	53296	53690	70595	61744	62168	86563	26.63
LYBIA	14802	15008	14978	8161	12288	12553	11869	9742	-10.44
STOCK CHANGE	-	-	-	-	-	-	-	-	
TOTAL EXPORTS	-	-	-	-	-	-	-	-	
GROSS INLAND CONSUMPTION	99892	111621	88903	80654	120858	134907	121172	119146	33.45

Natargas  
Vorläufige Bilanz

TJ (Ho)

Natural Gas  
Provisional balance

TJ (GCV)

Gaz Naturel  
Bilan provisoire

TJ (PCS)

FRANCE	Q4 1995	Q1 1996	Q2 1996	Q3 1996	Q4 1996	Q1 1997	Q2 1997	Q3 1997	Jan-Sep. en % 1997/1996
PRODUCTION PRIMAIRE	35356	33304	25456	22031	25887	24697	21411	23990	-13.24
IMPORTATIONS TOTALES	355822	313381	344125	300526	412099	373997	279000	333343	2.95
dont:									
INTRA-UE	44818	38053	49177	30490	60235	38297	17676	26587	-29.87
EXTRA-UE	311004	275328	294948	270036	351864	335700	261324	306756	7.55
dont:									
NORVEGE	87408	94536	95796	104796	137052	130968	87120	106524	9.99
EX-URSS	121536	108468	113976	111228	125028	112877	81180	97884	-12.51
ALGERIE	86676	66384	82116	60012	89784	91764	93024	102348	37.71
LYBIE	-	-	-	-	-	-	-	-	-
VARIATIONS DE STOCKS	-	-	-	-	-	-	-	-	-
EXPORTATIONS TOTALES	-	-	-	-	-	-	-	-	-
CONSOMMATION INTERIEURE BRUTE	442524	558389	274425	169140	473953	528849	264918	182223	-2.59

IRELAND	Q4 1995	Q1 1996	Q2 1996	Q3 1996	Q4 1996	Q1 1997	Q2 1997	Q3 1997	Jan-Sep. in % 1997/1996
PRIMARY PRODUCTION	27525	30383	22373	23163	25569	24817	23200	18388	-12.53
TOTAL IMPORTS	2971	4925	8310	2444	2933	8574	8499	9439	69.09
of which:									
INTRA-EU	2971	4925	8310	2444	2933	8574	8499	9439	69.09
EXTRA-EU	-	-	-	-	-	-	-	-	-
among which:									
NORWAY	-	-	-	-	-	-	-	-	-
FORMER USSR	-	-	-	-	-	-	-	-	-
ALGERIA	-	-	-	-	-	-	-	-	-
LYBIA	-	-	-	-	-	-	-	-	-
STOCK CHANGE	-	-	-	-	-	-	-	-	-
TOTAL EXPORTS	-	-	-	-	-	-	-	-	-
GROSS INLAND CONSUMPTION	30496	35308	30683	25607	28502	33391	31699	27827	1.44

Naturgas  
Vorläufige Bilanz

TJ (Ho)

Natural Gas  
Provisional balance

TJ (GCV)

Gaz Naturel  
Bilan provisoire

TJ (PCS)

ITALIA	Q4 1995	Q1 1996	Q2 1996	Q3 1996	Q4 1996	Q1 1997	Q2 1997	Q3 1997	Jan-Sep. en % 1997/1996
PRODUCTION PRIMAIRE	191552	184529	186052	191551	186843	191138	190648	167979	-2.20
IMPORTATIONS TOTALES	391008	451554	307265	267823	414791	469857	326113	281541	4.95
dont:									
INTRA-UE	46593	65479	34702	22344	52344	64041	39637	29728	8.88
EXTRA-UE	344415	386075	272563	245479	362447	405816	286476	251813	4.42
dont:									
NORVEGE	-	-	-	-	-	-	-	-	
EX-URSS	155362	157266	108576	105194	157111	161775	112150	94158	-0.80
ALGERIE	189054	228808	135117	140285	205336	244040	174326	157655	14.24
LYBIE	-	-	-	-	-	-	-	-	
VARIATIONS DE STOCKS	-	-	-	-	-	-	-	-	
EXPORTATIONS TOTALES	499	652	230	153	614	614	269	114	-3.67
CONSOMMATION INTERIEURE BRUTE	641996	782387	384154	347072	640695	725264	456635	369136	2.47

LUXEMBOURG	Q4 1995	Q1 1996	Q2 1996	Q3 1996	Q4 1996	Q1 1997	Q2 1997	Q3 1997	Jan-Sep. en % 1997/1996
PRODUCTION PRIMAIRE	-	-	-	-	-	-	-	-	
IMPORTATIONS TOTALES	7643	9429	5854	4733	8433	9059	6604	5034	3.40
dont:									
INTRA-UE	7643	9429	5854	4733	8433	9059	6604	5034	3.40
EXTRA-UE	-	-	-	-	-	-	-	-	
dont:									
NORVEGE	-	-	-	-	-	-	-	-	
EX-URSS	-	-	-	-	-	-	-	-	
ALGERIE	-	-	-	-	-	-	-	-	
LYBIE	-	-	-	-	-	-	-	-	
VARIATIONS DE STOCKS	-	-	-	-	-	-	-	-	
EXPORTATIONS TOTALES	-	-	-	-	-	-	-	-	
CONSOMMATION INTERIEURE BRUTE	7643	9429	5854	4733	8433	9059	6604	5034	3.40



Natargas  
Vorläufige Bilanz

TJ (Ho)

Natural Gas  
Provisional balance

TJ (GCV)

Gaz Naturel  
Bilan provisoire

TJ (PCS)

	Q4 1995	Q1 1996	Q2 1996	Q3 1996	Q4 1996	Q1 1997	Q2 1997	Q3 1997	Jan-Sep. in % 1997/1996
<b>NEDERLAND</b>									
PRIMARY PRODUCTION	932954	1227152	579601	428441	922404	990176	536272	402977	-13.68
TOTAL IMPORTS	34713	48007	37597	43751	60423	56658	58277	55604	31.84
of which:									
INTRA-EU	3306	3798	2990	949	4045	3551	4361	5698	75.91
EXTRA-EU	31407	44209	34607	42802	56378	53107	53916	49906	29.03
among which:									
NORWAY	31407	44209	34607	42802	56378	53107	53916	49906	29.03
FORMER USSR	-	-	-	-	-	-	-	-	
ALGERIA	-	-	-	-	-	-	-	-	
LYBIA	-	-	-	-	-	-	-	-	
STOCK CHANGE	-	-	-	-	-	-	-	-	
TOTAL EXPORTS	479895	641993	301057	209297	474478	500190	271584	189988	-16.54
GROSS INLAND CONSUMPTION	487701	633518	315789	262896	508665	546362	322719	268699	-6.14

	Q4 1995	Q1 1996	Q2 1996	Q3 1996	Q4 1996	Q1 1997	Q2 1997	Q3 1997	Jan-Sep. in % 1997/1996
<b>OESTERREICH</b>									
PRIMÄRERZEUGUNG	16195	16300	16200	16200*	16200*	16200*	16200*	16200*	-0.21*
EINFUHREN GESAMT	58249	56300*	54000*	54000*	54000*	54000*	54000*	54000*	-1.40*
davon:									
INTRA-EU	3008	3100*	3000*	3000*	3000*	3000*	3000*	3000*	-1.10*
EXTRA-EU	55241	53200*	51000*	51000*	51000*	51000*	51000*	51000*	-1.42*
darunter:									
NORWEGEN	3643	3300*	3000*	3000*	3000*	3000*	3000*	3000*	-3.23*
EX-UDSSR	51599	50100*	48000*	48000*	48000*	48000*	48000*	48000*	-1.44*
ALGERIEN	-	-	-	-	-	-	-	-	
LIBYEN	-	-	-	-	-	-	-	-	
BESTANDSVERÄNDERUNGEN	-	-	-	-	-	-	-	-	
AUSFUHREN INSGESAMT	-	-	-	-	-	-	-	-	
BRUTTOINLANDSVERBRAUCH	77612	72600*	70200*	70200*	70200*	70200*	70200*	70200*	-1.13*

Naturgas  
Vorläufige Bilanz  
TJ (Ho)

Natural Gas  
Provisional balance  
TJ (GCV)

Gaz Naturel  
Bilan provisoire  
TJ (PCS)

SUOMI FINLAND	Q4 1995	Q1 1996	Q2 1996	Q3 1996	Q4 1996	Q1 1997	Q2 1997	Q3 1997	Jan-Sep. in % 1997/1996
PRIMARY PRODUCTION	-	-	-	-	-	-	-	-	
TOTAL IMPORTS	36192	35600*	33000*	33000*	33000*	33000*	33000*	33000*	-2.56*
of which:									
INTRA-EU	-	-	-	-	-	-	-	-	
EXTRA-EU	36192	35600*	33000*	33000*	33000*	33000*	33000*	33000*	-2.56*
among which:									
NORWAY	-	-	-	-	-	-	-	-	
FORMER USSR	36192	35600*	33000*	33000*	33000*	33000*	33000*	33000*	-2.56*
ALGERIA	-	-	-	-	-	-	-	-	
LYBIA	-	-	-	-	-	-	-	-	
STOCK CHANGE	-	-	-	-	-	-	-	-	
TOTAL EXPORTS	-	-	-	-	-	-	-	-	
GROSS INLAND CONSUMPTION	36192	35600*	33000*	33000*	33000*	33000*	33000*	33000*	-2.56*

SVERIGE	Q4 1995	Q1 1996	Q2 1996	Q3 1996	Q4 1996	Q1 1997	Q2 1997	Q3 1997	Jan-Sep. in % 1997/1996
PRIMARY PRODUCTION	-	-	-	-	-	-	-	-	
TOTAL IMPORTS	6453	9310	9330	9330	9330	9330	9330	9330	0.07
of which:									
INTRA-EU	6453	9310	9330	9330	9330	9330	9330	9330	0.07
EXTRA-EU	-	-	-	-	-	-	-	-	
among which:									
NORWAY	-	-	-	-	-	-	-	-	
FORMER USSR	-	-	-	-	-	-	-	-	
ALGERIA	-	-	-	-	-	-	-	-	
LYBIA	-	-	-	-	-	-	-	-	
STOCK CHANGE	-	-	-	-	-	-	-	-	
TOTAL EXPORTS	-	-	-	-	-	-	-	-	
GROSS INLAND CONSUMPTION	6453	9310	9330	9330	9330	9330	9330	9330	0.07

Naturgas  
Vorläufige Bilanz  
TJ (Ho)

Natural Gas  
Provisional balance  
TJ (GCV)

Gaz Naturel  
Bilan provisoire  
TJ (PCS)

UNITED KINGDOM	Q4 1995	Q1 1996	Q2 1996	Q3 1996	Q4 1996	Q1 1997	Q2 1997	Q3 1997	Jan-Sep. in % 1997/1996
PRIMARY PRODUCTION	893252	1121249	708118	547694	1041861	1113305	746336	594044	3.22
TOTAL IMPORTS	16960	21832	17420	13314	14388	19492	13851	8134	-21.10
of which:									
INTRA-EU	-	-	-	-	-	-	-	-	
EXTRA-EU	16960	21832	17420	13314	14388	19492	13851	8134	-21.10
among which:									
NORWAY	16960	21832	17420	13314	14388	19492	13851	8134	-21.10
FORMER USSR	-	-	-	-	-	-	-	-	
ALGERIA	-	-	-	-	-	-	-	-	
LYBIA	-	-	-	-	-	-	-	-	
STOCK CHANGE	-	-	-	-	-	-	-	-	
TOTAL EXPORTS	9746	9056	10398	10436	14542	17727	16191	16882	69.96
GROSS INLAND CONSUMPTION	903574	1175580	707466	508749	1032038	1137862	730529	543895	0.86

Mineralölerzeugnisse  
Vorläufige Bilanz

1000 Tonnen

Petroleum Products  
Provisional balance

1000 tonnes

Produits Pétroliers  
Bilan provisoire

1000 tonnes

Eur 15	Q4	Q1	Q2	Q3	Q4	Q1	Q2	Q3	Jan-Sep. in %
	1995	1996	1996	1996	1996	1997	1997	1997	1997/1996
Primary Production	180	141	123	117	108	114	99	104	-16.8
Refinery Gross Production	160552	157196	154525	162838	165317	157662	159453	165223*	1.6*
Out of Refinery Production	260	199	232	219	209	208	225	232	2.3
Refinery Own Consumption	9342	9335	9133	9262	9470	9539	9035	9181*	0.1*
Imports	47283	45343	44359	47410	50632	44868	45053	48072*	0.6*
Transferred Products	-6869	-6623	-8007	-7498	-7449	-7002	-7801	-7143*	
Exports	45190	45273	43797	46215	44640	43694	46741	48684*	2.8*
Bunkers	8589	8904	9605	9904	9341	9649	10308	10553*	7.4*
Stock Change	4305	4226	-1521	276	-2991	-1163	2815	-1728*	
Availabilities	142590	136970	127176	137981	142375	131805	133760	136342*	-0.1*
Inland Deliveries	141836	138763	128924	136900	140496	132413	132260	135926*	-1.0*
Statistical Difference	754	-1793	-1748	1081	1879	-608	1500	416*	
Opening Stock Level	288619	279780	270431	274869	275120	282395	278950	279667	1.9
Closing Stock Level	284314	275554	271952	274593	278111	283558	276135	281395*	2.3*

NOTA : Bilanz der Mineralölerzeugnisse

Q = Quartal

Die Viertel- und Halbjahresbilanzen gehen von den Monatsdaten aus. Sie haben nur vorläufigen Charakter und müssen nach Vorliegen der endgültigen Zahl ausgetauscht werden. Die jährliche Zusammenfassung (S1 + S2) weicht von den verbesserten jährlichen Bilanzen, die in "Energie - Jährliche Statistiken" veröffentlicht sind, ab.

"Produktionsübertragungen" betreffen Mineralölerzeugnisse, die in der Raffinerie wiedereingesetzt werden.

Für die Bilanz gilt folgende Formel :

Verfügbarkeiten = Primärerzeugung + Brutto-Raffinerieerzeugung + Erzeugung ausserhalb der Raffinerien - Raffinerieeigen-verbrauch + Einfuhren +/- Übertragene Produkte - Ausfuhren - Bunker +/- Bestandsveränderungen

Statistische Differenzen = Verfügbarkeiten - Inlandslieferungen

NOTE : Balance-sheet of petroleum products

Q = Quarter

The quarterly and half yearly balance-sheets are compiled from monthly data. The latter data is provisional and is gradually replaced by final data as it arrives. The yearly summation (S1 + S2) differs from the figures given in the consolidated annual balance-sheets, published in "Energy - Yearly statistics".

"Products transferred" refers to products which are retreated in refineries.

The following formulae apply :

Availabilities = primary production + refinery gross production + out of refinery production - refinery own consumption + imports +/- products transferred - exports - bunkers +/- stock change.

Statistical difference = availabilities - inland deliveries.

NOTE : Bilan produits pétroliers

Q = trimestre

Les bilans trimestriels et semestriels sont construits à partir de données mensuelles. Ces dernières sont toujours de nature provisoire et sont remplacées par les chiffres définitifs au fur et à mesure de leur disponibilité. Les sommations annuelles (S1 + S2) diffèrent des données figurant dans les bilans annuels consolidés, publiés dans "Energie - Statistiques annuelles".

La rubrique "produits transférés" couvre les produits retraités en raffinerie.

Les formules suivantes s'appliquent :

Disponibilités = production primaire + production brute des raffineries + production hors raffineries - autoconsommation des raffineries + importations +/- produits transférés - exportations - soutes +/- variations des stocks.

Ecart statistique = disponibilités - livraisons intérieures.

Mineralölerzeugnisse  
Vorläufige Bilanz

1000 Tonnen

Petroleum Products  
Provisional balance

1000 tonnes

Produits Pétroliers  
Bilan provisoire

1000 tonnes

<b>BELGIQUE</b>	Q4 1995	Q1 1996	Q2 1996	Q3 1996	Q4 1996	Q1 1997	Q2 1997	Q3 1997	Jan-Sep. in % 1997/1996
Production Primaire	-	-	-	-	-	-	-	-	
Prod. Brute des Raffineries	7381	8320	8669	8957	9237	8539	9075	9384	4.1
Production hors Raffineries	-	-	-	-	-	-	-	-	
Autocons. des Raffineries	316	369	388	381	404	387	415	437	8.9
Importations	3435	3932	3329	3157	3480	3674	3159	2952	-6.1
Produits Transférés	-3	-798	-1026	-933	-870	-867	-1077	-981	
Exportations	3763	4056	4633	4465	4451	3898	4458	4551	-1.9
Soutes Maritimes	1061	1197	1114	1239	1123	1306	1385	1277	11.8
Variations de Stocks	176	415	-209	97	-506	235	60	-145	
Disponibilités	5849	6247	4628	5193	5363	5990	4959	4945	-1.1
Livraisons Intérieures	5107	6014	4637	5193	5416	6024	4970	4867	0.1
Ecart Statistique	742	233	-9	-	-53	-34	-11	78	
Stocks en Début de Période	9756	9017	8528	9366	8990	9799	9285	9369	5.7
Stocks en Fin de Période	9580	8602	8737	9269	9496	9564	9225	9514	6.4

<b>DANMARK</b>	Q4 1995	Q1 1996	Q2 1996	Q3 1996	Q4 1996	Q1 1997	Q2 1997	Q3 1997	Jan-Sep. in % 1997/1996
Primary Production	-	-	-	-	-	-	-	-	
Refinery Gross Production	2670	2730	2446	2578	2972	2767	2068	2001	-11.8
Out of Refinery Production	-	-	-	-	-	-	-	-	
Refinery Own Consumption	105	70	84	96	110	110	72	64	-1.6
Imports	1214	1395	1437	1449	1254	1165	1294	1503	-7.5
Transferred Products	-	-	-	-	-	-	-	-	
Exports	1227	981	915	1075	1356	1197	1044	905	5.9
Bunkers	344	377	386	371	405	354	349	352	-7.0
Stock Change	269	220	-131	-134	57	91	127	-137	
Availabilities	2477	2917	2367	2351	2412	2362	2024	2046	-15.8
Inland Deliveries	2589	2559	2382	2283	2613	2473	2375	2241	-1.9
Statistical Difference	-112	358	-15	68	-201	-111	-351	-195	
Opening Stock Level	9127	8325	7907	8537	8798	8310	7835	8113	-2.1
Closing Stock Level	8858	8105	8038	8671	8741	8219	7708	8250	-2.6

Mineralölerzeugnisse  
Vorläufige Bilanz

1000 Tonnen

Petroleum Products  
Provisional balance

1000 tonnes

Produits Pétroliers  
Bilan provisoire

1000 tonnes

DEUTSCHLAND	Q4 1995	Q1 1996	Q2 1996	Q3 1996	Q4 1996	Q1 1997	Q2 1997	Q3 1997	Jan-Sep. in % 1997/1996
Primärerzeugung	-	-	-	-	-	-	-	-	
Brutto-Raffinerienerzeugung	28034	27858	28380	29554	29645	27300	26889	27155	-5.2
Erz. außerhalb der Raffinerien	258	199	232	219	209	208	225	232	2.3
Raffinerieneigenverbrauch	1596	1643	1554	1613	1638	1676	1517	1513	-2.2
Einfuhren	10999	11292	10867	12282	11501	11255	12773	13499	9.0
Übertragene Produkte	-2185	-1917	-2190	-2057	-2105	-1229	-1709	-1075	
Ausfuhren	3643	3290	3504	3639	3649	3561	2798	3125	-9.1
Bunker	483	603	524	546	483	542	581	565	0.9
Bestandsveränderungen	479	668	-182	350	-745	-1282	1420	205	
Verfügbarkeiten	31863	32564	31525	34550	32735	30473	34702	34813	1.4
Inlandslieferungen	31114	31911	31091	34046	31776	29562	33625	33381	-0.5
Statistische Differenz	749	653	434	504	959	911	1077	1432	
Anfangsbestand	63271	62989	61439	61941	61580	63856	65079	63781	3.4
Endbestand	62792	62321	61621	61591	62325	65138	63659	63576	3.7

ELLADA	Q4 1995	Q1 1996	Q2 1996	Q3 1996	Q4 1996	Q1 1997	Q2 1997	Q3 1997	Jan-Sep. in % 1997/1996
Primary Production	-	-	-	-	-	-	-	-	
Refinery Gross Production	4877	4928	4977	4821	5054	5282	4796	5269*	4.2*
Out of Refinery Production	-	-	-	-	-	-	-	-	
Refinery Own Consumption	198	204	202	184	219	213	194	209*	4.4*
Imports	1187	1051	503	684	1364	885	607	1072*	14.6*
Transferred Products	-332	-321	-249	-239	-286	-500	-468	-451*	
Exports	821	1083	1032	1122	1018	1151	746	769*	-17.6*
Bunkers	553	794	1051	866	499	812	866	788*	-9.0*
Stock Change	90	-38	-99	98	-266	142	43	-215*	
Availabilities	4250	3539	2847	3192	4130	3633	3172	3909*	11.9*
Inland Deliveries	4055	3727	3052	3431	4002	3645	3246	3400*	0.8*
Statistical Difference	195	-188	-205	-239	128	-12	-74	509*	
Opening Stock Level	5202	5550	5345	5009	5393	6268	5526	5883	11.1
Closing Stock Level	5112	5588	5444	4911	5659	6126	5483	6098*	11.1*

Mineralölerzeugnisse  
Vorläufige Bilanz

1000 Tonnen

Petroleum Products  
Provisional balance

1000 tonnes

Produits Pétroliers  
Bilan provisoire

1000 tonnes

ESPANA	Q4 1995	Q1 1996	Q2 1996	Q3 1996	Q4 1996	Q1 1997	Q2 1997	Q3 1997	Jan-Sep. in % 1997/1996
Primary Production	38	4	3	3	2	3	3	3	-10.0
Refinery Gross Production	14645	13451	12730	13759	13863	13151	13846	14920	4.9
Out of Refinery Production	-	-	-	-	-	-	-	-	
Refinery Own Consumption	925	868	1042	954	978	958	979	1041	4.0
Imports	2780	2396	2700	3046	2969	3317	3042	3496	21.0
Transferred Products	-206	238	-381	250	-29	-199	-180	-282	
Exports	1914	2366	1874	2174	1721	1579	1840	1956	-16.2
Bunkers	890	776	1121	1442	1322	1428	1224	1507	24.6
Stock Change	769	-677	504	15	209	-98	-89	-150	
Availabilities	14297	11402	11519	12503	12993	12209	12579	13483	8.0
Inland Deliveries	14601	12032	11916	12374	13079	12148	12155	13213	3.3
Statistical Difference	-304	-630	-397	129	-86	61	424	270	
Opening Stock Level	30153	28744	29153	27924	27059	27537	26833	27169	-5.0
Closing Stock Level	29384	29421	28649	27909	26850	27635	26922	27319	-4.8

FRANCE	Q4 1995	Q1 1996	Q2 1996	Q3 1996	Q4 1996	Q1 1997	Q2 1997	Q3 1997	Jan-Sep. in % 1997/1996
Production Primaire	122	121	101	87	104	100	95	99	-4.9
Prod. Brute des Raffineries	21354	21092	20640	21104	21402	21371	22281	22488	5.3
Production hors Raffineries	-	-	-	-	-	-	-	-	
Autocons. des Raffineries	1371	1422	1301	1307	1373	1430	1341	1354	2.4
Importations	5024	4275	3792	3722	4434	4007	3221	3239	-11.2
Produits Transférés	-1	-	-	-	-	-	-	-	
Exportations	4085	4374	4218	4074	3827	3846	5036	4372	4.6
Soutes Maritimes	667	665	723	678	811	733	800	770	11.5
Variations de Stocks	179	413	-502	1056	-466	-417	224	204	
Disponibilités	20555	19440	17789	19910	19463	19052	18644	19534	0.2
Livraisons Intérieures	21462	21646	19913	20999	21321	21412	19502	21306	-0.5
Ecart Statistique	-907	-2206	-2124	-1089	-1858	-2360	-858	-1772	
Stocks en Début de Période	42666	42046	42485	41854	40579	41233	41957	41413	-1.4
Stocks en Fin de Période	42487	41633	42987	40798	41045	41650	41733	41209	-0.7

Mineralölzeugnisse  
Vorläufige Bilanz

1000 Tonnen

Petroleum Products  
Provisional balance

1000 tonnes

Produits Pétroliers  
Bilan provisoire

1000 tonnes

IRELAND	Q4 1995	Q1 1996	Q2 1996	Q3 1996	Q4 1996	Q1 1997	Q2 1997	Q3 1997	Jan-Sep. in % 1997/1996
Primary Production	-	-	-	-	-	-	-	-	
Refinery Gross Production	612	619	565	620	311	669	754	699	17.6
Out of Refinery Production	-	-	-	-	-	-	-	-	
Refinery Own Consumption	10	17	16	15	8	18	19	19	16.7
Imports	974	890	1190	1133	1332	1154	1062	1205	6.5
Transferred Products	-	-	-	-	-	-	-	-	
Exports	269	269	211	254	143	290	338	348	33.0
Bunkers	35	32	47	38	37	30	40	56	7.7
Stock Change	88	174	-181	-101	19	-62	-4	-33	
Availabilities	1360	1365	1300	1345	1474	1423	1415	1448	6.9
Inland Deliveries	1352	1384	1292	1339	1439	1468	1383	1457	7.3
Statistical Difference	8	-19	8	6	35	-45	32	-9	
Opening Stock Level	2460	1943	1785	2388	2560	2524	2646	2520	25.7
Closing Stock Level	2372	1769	1966	2489	2541	2586	2650	2553	25.1

ITALIA	Q4 1995	Q1 1996	Q2 1996	Q3 1996	Q4 1996	Q1 1997	Q2 1997	Q3 1997	Jan-Sep. in % 1997/1996
Production Primaire	-	-	1	-	-	-	-	-	
Prod. Brute des Raffineries	22708	22619	18878	22798	23825	22323	21802	24150	6.2
Production hors Raffineries	-	-	-	-	-	-	-	-	
Autocons. des Raffineries	1433	1413	1268	1410	1390	1415	1382	1453	3.9
Importations	7331	6416	6945	6091	6363	5132	5393	5531	-17.5
Produits Transférés	-	-	-	-	-	-	-	-	
Exportations	4336	4445	3696	4794	5428	3913	5241	5958	16.8
Soutes Maritimes	572	569	611	677	591	513	613	674	-3.1
Variations de Stocks	621	383	-168	-807	1435	-476	1086	-307	
Disponibilités	24319	22991	20081	21201	24214	21138	21045	21289	-1.2
Livraisons Intérieures	24377	23069	19853	20983	22489	20800	20108	20989	-3.1
Ecart Statistique	-58	-78	228	218	1725	338	937	300	
Stocks en Début de Période	46539	46979	44741	46153	46022	44416	43441	43147	-5.0
Stocks en Fin de Période	45918	46596	44909	46960	44587	44892	42355	43454	-5.6



Mineralölerzeugnisse  
Vorläufige Bilanz  
1000 Tonnen

Petroleum Products  
Provisional balance  
1000 tonnes

Produits Pétroliers  
Bilan provisoire  
1000 tonnes

LUXEMBOURG	Q4 1995	Q1 1996	Q2 1996	Q3 1996	Q4 1996	Q1 1997	Q2 1997	Q3 1997	Jan-Sep. in % 1997/1996
Production Primaire	-	-	-	-	-	-	-	-	
Prod. Brute des Raffineries	-	-	-	-	-	-	-	-	
Production hors Raffineries	-	-	-	-	-	-	-	-	
Autocons. des Raffineries	-	-	-	-	-	-	-	-	
Importations	436	467	448	433	478	490	446	437	1.9
Produits Transférés	-	-	-	-	-	-	-	-	
Exportations	2	2	-	-	-	1	-	1	-
Soutes Maritimes	-	-	-	-	-	-	-	-	
Variations de Stocks	25	-	-5	-2	-5	-16	9	10	
Disponibilités	459	465	443	431	473	473	455	446	2.6
Livraisons Intérieures	447	465	427	441	471	468	455	452	3.2
Ecart Statistique	12	-	16	-10	2	5	-	-6	
Stocks en Début de Période	340	299	295	332	316	302	357	335	7.3
Stocks en Fin de Période	315	299	300	334	321	318	348	325	6.2

NEDERLAND	Q4 1995	Q1 1996	Q2 1996	Q3 1996	Q4 1996	Q1 1997	Q2 1997	Q3 1997	Jan-Sep. in % 1997/1996
Primary Production	-	-	-	-	-	-	-	-	
Refinery Gross Production	20059	19568	20103	20178	19779	19380	20723	19918	0.3
Out of Refinery Production	2	-	-	-	-	-	-	-	
Refinery Own Consumption	1043	1025	1006	1049	1007	1011	996	938	-4.4
Imports	6805	6757	6927	7848	9436	8271	8223	9250	19.6
Transferred Products	-4142	-3825	-4161	-4519	-4159	-4207	-4367	-4354	
Exports	14391	14564	13567	14121	12978	14429	14907	14677	4.2
Bunkers	2986	2940	3022	2867	3018	2924	3215	3258	6.4
Stock Change	1363	1023	-51	-278	-807	-129	61	-787	
Availabilities	5667	4994	5223	5192	7246	4951	5522	5154	1.4
Inland Deliveries	5502	5161	5422	5151	5329	4943	5582	5180	-0.2
Statistical Difference	165	-167	-199	41	1917	8	-60	-26	
Opening Stock Level	26194	23019	20325	21786	22623	24588	23758	24985	12.6
Closing Stock Level	24831	21996	20376	22064	23430	24717	23697	25772	15.1

Mineralölerzeugnisse  
Vorläufige Bilanz

1000 Tonnen

Petroleum Products  
Provisional balance

1000 tonnes

Produits Pétroliers  
Bilan provisoire

1000 tonnes

<b>OESTERREICH</b>	Q4 1995	Q1 1996	Q2 1996	Q3 1996	Q4 1996	Q1 1997	Q2 1997	Q3 1997	Jan-Sep. in % 1997/1996
Primärerzeugung	-	-	-	-	-	-	-	-	
Brutto-Raffinerienerzeugung	2374	2189	2287	2439	2678	2287	2539	2439	5.1
Erz. außerhalb der Raffinerien	-	-	-	-	-	-	-	-	
Raffinerieneigenverbrauch	159	181	157	160	182	180	168	160	2.0
Einfuhren	793	726	796	933	727	638	773	933	-4.5
Übertragene Produkte	-	-	-	-	-	-	-	-	
Ausfuhren	399	282	201	273	298	242	302	273	8.1
Bunker	-	-	-	-	-	-	-	-	
Bestandsveränderungen	44	258	-214	-9	-122	63	-87	-	
Verfügbarkeiten	2653	2710	2511	2930	2803	2566	2755	2939	1.3
Inlandslieferungen	2748	2699	2448	2894	2758	2514	2631	2920	0.3
Statistische Differenz	-95	11	63	36	45	52	124	19	
Anfangsbestand	4713	4340	4091	4611	4587	4855	4845	5010	12.8
Endbestand	4669	4082	4305	4620	4709	4792	4932	5010	13.3

<b>PORTUGAL</b>	Q4 1995	Q1 1996	Q2 1996	Q3 1996	Q4 1996	Q1 1997	Q2 1997	Q3 1997	Jan-Sep. in % 1997/1996
Production Primaire	-	-	-	-	-	-	-	-	
Prod. Brute des Raffineries	3130	3121	3462	3028	2895	3177	3230	3538	3.5
Production hors Raffineries	-	-	-	-	-	-	-	-	
Autocons. des Raffineries	214	223	233	204	180	232	211	228	1.7
Importations	1212	585	544	981	965	530	828	626	-6.0
Produits Transferés	-	-	-	-	-	-	-	-	
Exportations	643	768	661	522	318	638	479	407	-21.9
Soutes Maritimes	91	77	97	109	85	73	98	117	1.8
Variations de Stocks	-162	-1	-147	207	-264	156	37	-27	
Disponibilités	3232	2637	2868	3381	3013	2920	3307	3385	8.2
Livraisons Interieures	3189	2625	2816	3355	3045	2908	3237	3337	7.8
Ecart Statistique	43	12	52	26	-32	12	70	48	
Stocks en Début de Période	5568	6002	6116	6278	5546	6524	6151	5858	0.7
Stocks en Fin de Période	5730	6003	6263	6071	5810	6368	6114	5885	0.2

Mineralölerzeugnisse  
Vorläufige Bilanz

1000 Tonnen

Petroleum Products  
Provisional balance

1000 tonnes

Produits Pétroliers  
Bilan provisoire

1000 tonnes

<b>SUOMI FINLAND</b>	Q4 1995	Q1 1996	Q2 1996	Q3 1996	Q4 1996	Q1 1997	Q2 1997	Q3 1997	Jan-Sep. in % 1997/1996
Primary Production	-	-	-	-	-	-	-	-	
Refinery Gross Production	2964	2850	2691	3140	3216	2998	3051	2925	3.4
Out of Refinery Production	-	-	-	-	-	-	-	-	
Refinery Own Consumption	-	-	-	-	-	-	-	-	
Imports	1002	964	1050	1374	1020	931	745	1054	-19.4
Transferred Products	-	-	-	-	-	-	-	-	
Exports	1031	974	1179	1143	1135	1081	1015	879	-9.7
Bunkers	-	31	-	-	-	33	36	-	122.6
Stock Change	-39	61	101	-132	-78	140	-98	-221	
Availabilities	2896	2870	2663	3239	3023	2955	2647	2879	-3.3
Inland Deliveries	2364	1943	1651	1833	2275	1990	2041	2266	16.0
Statistical Difference	532	927	1012	1406	748	965	606	613	
Opening Stock Level	6622	6791	6332	6581	7075	6894	6437	7059	3.5
Closing Stock Level	6661	6730	6231	6713	7153	6754	6535	7280	4.5

<b>SVERIGE</b>	Q4 1995	Q1 1996	Q2 1996	Q3 1996	Q4 1996	Q1 1997	Q2 1997	Q3 1997	Jan-Sep. in % 1997/1996
Primary Production	-	-	-	-	-	-	-	-	
Refinery Gross Production	4833	5153	4577	5165	5481	5031	4814	4946	-0.7
Out of Refinery Production	-	-	-	-	-	-	-	-	
Refinery Own Consumption	140	151	114	121	135	147	101	8	-33.7
Imports	1828	1914	1927	2258	2788	1416	1497	1501	-27.6
Transferred Products	-	-	-	-	-	-	-	-	
Exports	2260	2690	2115	2092	2201	2044	2325	2398	-1.9
Bunkers	260	266	267	318	276	287	306	381	14.5
Stock Change	419	481	-53	-275	-735	372	146	-453	
Availabilities	4420	4441	3955	4617	4922	4341	3725	3207	-13.4
Inland Deliveries	4168	4779	3769	4028	5143	3792	3240	3241	-18.3
Statistical Difference	252	-338	186	589	-221	549	485	-34	
Opening Stock Level	11868	10848	9974	10301	11469	12345	11645	11888	15.3
Closing Stock Level	11449	10367	10027	10576	12204	11973	11499	12341	15.6

Mineralölzeugnisse  
Vorläufige Bilanz

1000 Tonnen

Petroleum Products  
Provisional balance

1000 tonnes

Produits Pétroliers  
Bilan provisoire

1000 tonnes

UNITED KINGDOM	Q4 1995	Q1 1996	Q2 1996	Q3 1996	Q4 1996	Q1 1997	Q2 1997	Q3 1997	Jan-Sep. in % 1997/1996
Primary Production	20	16	18	27	2	11	1	2	-77.0
Refinery Gross Production	24911	22698	24120	24697	24959	23387	23585	25391	1.2
Out of Refinery Production	-	-	-	-	-	-	-	-	
Refinery Own Consumption	1832	1749	1768	1768	1846	1762	1640	1757	-2.4
Imports	2263	2283	1904	2019	2521	2003	1990	1774	-7.1
Transferred Products	-	-	-	-	-	-	-	-	
Exports	6406	5129	5991	6467	6117	5824	6212	8065	14.3
Bunkers	647	577	642	753	691	614	795	808	12.4
Stock Change	-16	846	-184	191	-717	118	-120	328	
Availabilities	18293	18388	17457	17946	18111	17319	16809	16865	-5.2
Inland Deliveries	18761	18749	18255	18550	19340	18266	17710	17676	-3.4
Statistical Difference	-468	-361	-798	-604	-1229	-947	-901	-811	
Opening Stock Level	24140	22888	21915	21808	22523	22944	23155	23137	3.9
Closing Stock Level	24156	22042	22099	21617	23240	22826	23275	22809	4.8



KLIMATISCHE BEDINGUNGEN

CLIMATIC CONDITIONS

CONDITIONS CLIMATIQUES

Gradtage	Degree-Days										Degrés-Jours
Heizperiode Heating period Période de chauffe	Jahr Year Année	JAN	FEV	MAR	AVR	MAI	OCT	NOV	DEC	Total	
BELGIQUE	1994	402	422	309	260	166	248	220	384	2411	
	1995	432	314	382	270	90	77	330	538	2433	
	1996	490	484	432	240	224	217	:	532	:	
	1997	565	322	290	280	115	202	330	402	2506	
DANMARK	1994	485	532	463	320	228	309	350	425	3112	
	1995	547	420	475	370	235	220	440	603	3310	
	1996	611	600	567	350	288	259	:	593	:	
	1997	608	434	444	370	259	314	410	495	3334	
B. R. DEUTSCHLAND	1994	448	481	331	278	139	294	292	414	2678	
	1995	520	350	432	266	136	152	426	589	2873	
	1996	624	558	493	260	202	252	:	467	:	
	1997	624	358	346	326	142	:	398	467	:	
ELLAS	1994	274	264	206	40	0	0	170	302	1256	
	1995	320	224	224	113	0	40	226	221	1369	
	1996	329	287	304	150	0	47	:	231	:	
	1997	304	280	266	203	0	:	143	272	:	
ESPAÑA	1994	324	251	:	131	20	39	155	298	:	
	1995	291	210	200	85	8	7	138	251	1191	
	1996	257	298	215	88	:	55	:	284	:	
	1997	310	202	131	55	16	25	170	292	1202	
FRANCE	1994	405	365	253	262	95	186	234	358	2161	
	1995	420	286	356	237	75	77	325	456	2236	
	1996	430	448	375	214	142	196	:	:	:	
	1997	535	312	261	226	65	:	305	392	:	
IRELAND	1994	387	376	319	:	:	245	236	344	:	
	1995	393	322	383	280	222	167	286	401	2455	
	1996	355	412	382	276	:	206	:	398	:	
	1997	410	303	296	246	215	201	266	333	2273	
ITALIE	1994	325	312	181	130	0	52	170	311	1481	
	1995	393	272	265	153	13	40	243	308	1688	
	1996	323	341	283	100	0	64	:	336	:	
	1997	340	264	200	176	0	66	190	327	1564	
LUXEMBOURG	1994	475	454	350	300	176	279	290	436	2760	
	1995	503	370	444	280	90	178	400	558	2823	
	1996	592	543	473	260	235	259	:	595	:	
	1997	626	388	322	310	136	284	390	474	2930	
NEDERLAND	1994	387	463	339	295	186	257	245	374	2547	
	1995	427	325	382	275	157	128	320	585	2599	
	1996	577	514	473	275	240	207	:	526	:	
	1997	591	350	336	315	166	207	345	402	2713	
PORTUGAL	1994	283	232	95	133	58	29	100	212	1143	
	1995	242	174	135	66	16	18	110	192	956	
	1996	222	262	179	63	53	62	:	225	:	
	1997	271	151	51	26	40	35	103	213	893	
UNITED KINGDOM	1994	397	410	334	308	231	246	234	361	2522	
	1995	411	327	397	272	190	153	300	:	:	
	1996	405	439	413	286	282	202	:	446	:	
	1997	459	315	294	262	187	:	277	368	:	

Die monatlichen Gradtage (Mass der Intensitaet der in dem betreffenden Monat herrschenden Kaelte) werden aufgrund der fuer einen Zeitraum von normalerweise 10 Tagen erstellten meteorologischen Daten errechnet, die fuer die landwirtschaftlichen Vorausschaetzungen (AGRONET) verwendet werden. Die Gradtage fuer einen Zeitraum berechnen sich wie folgt :

$$(18^{\circ}\text{C} - T_m) \times t \quad \text{wenn } T_m \text{ niedriger oder gleich } 15^{\circ}\text{C} \text{ (Temperaturschwelle, an der die Heizung anspricht) ist;}$$

$$\text{ihir Wert ist gleich Null} \quad \text{wenn } T_m \text{ groesser ist als } 15^{\circ}\text{C}$$

Dabei seien  $T_m$  die mittlere Temperatur und  $t$  die Anzahl der Tage des betreffenden Zeitraums. Der dritte Zeitraum eines Monats umfasst 8, 9, 10 oder 11 Tage, um mit dem Kalendermonat abzuschliessen. Die Angaben der Tabelle stellen Durchschnittswerte einer Auswahl von Wetterstationen dar.

The monthly degree-days (a measure of the severity of the cold during the month) are computed from the meteorological data for periods of normally ten days used for agricultural forecasts (AGRONET). The degree-days for a period are equal to :

$$(18^{\circ}\text{C} - T_m) \times d \quad \text{if } T_m \text{ is lower than or equal to } 15^{\circ}\text{C} \text{ (heating threshold)}$$

$$\text{and are nil} \quad \text{if } T_m \text{ is greater than } 15^{\circ}\text{C}$$

where  $T_m$  and  $d$  are the mean temperature and the number of days of the period respectively. The third period of a month contains 8, 9, 10 or 11 days in order to coincide with the calendar month. The data in the table are the averages of a selection of meteorological stations.

Les degrés-jours mensuels (expression de l'importance du froid au cours du mois) sont calculés à partir des données météorologiques decadaires utilisées pour les prévisions agricoles (AGRONET). Les degrés-jours d'une décade sont égaux à :

$$(18^{\circ}\text{C} - T_m) \times j \quad \text{si } T_m \text{ est inférieur ou égal à } 15^{\circ}\text{C} \text{ (seuil de déclenchement du chauffage)}$$

$$\text{et sont nuls} \quad \text{si } T_m \text{ est supérieur à } 15^{\circ}\text{C}$$

ou  $T_m$  et  $j$  sont respectivement la température moyenne et le nombre de jours de la décade. La troisième décade d'un mois comporte 8, 9, 10 ou 11 jours de manière à coïncider avec le mois calendaire. Les données du tableau sont les moyennes sur une sélection de stations météorologiques.

## KLIMATISCHE BEDINGUNGEN

## CLIMATIC CONDITIONS

## CONDITIONS CLIMATIQUES

Durchschnittliche Gradtage

Mean Degree-Days

Degrés-Jours moyens

Heizperiode Heating period Periode de chauffe	Anz. Jahr No Year Nbr Année	JAN	FEV	MAR	AVR	MAI	OCT	NOV	DEC	Total
BELGIQUE	39	463	417	349	240	110	262	388	519	2753
DANMARK	28	545	500	483	365	206	274	395	500	3272
B. R. DEUTSCHLAND	38	548	482	427	304	165	266	410	509	3115
ELLAS	24	342	277	226	105	3	40	167	287	1450
ESPANA	9	342	261	198	141	23	57	193	298	1516
FRANCE	19	455	408	348	250	119	203	343	432	2561
IRELAND	26	376	351	346	294	226	221	306	356	2482
ITALIE	26	392	322	268	168	37	78	248	366	1883
LUXEMBOURG	26	539	474	423	319	175	282	426	509	3150
NEDERLAND	26	473	436	404	315	183	230	348	438	2830
PORTUGAL	9	288	217	153	131	27	58	140	228	1246
UNITED KINGDOM	27	431	401	384	313	220	245	350	407	2755

Die mittleren Gradtage wurden fuer die verfuegbaren Jahre entsprechend den Informationen errechnet, die in der Datenbank AGROMET fuer meteorologische Daten verfuegbar sind.

The mean degree-days have been computed depending on the available years in the meteorological data base AGROMET.

Les degrés-jours moyens ont été calculés en fonction des années disponibles dans la base de données météorologiques AGROMET.

DURCHSCHNITTliche EINFUHRWERTE  
(CIF) (WELT)AVERAGE IMPORT (CIF)  
VALUES FROM WORLD  
ECU/TVALEUR MOYENNE (CAF) A L'IMPORTATION  
TOUTES ORIGINES

## KOKSKOHLE

	B/L	DK	D	EL	E	F	IRL	I	NL	A	P	FIN	S	UK
	<b>COKING COAL</b>													
	<b>CHARBON A COKE</b>													
1996 JUIL	40.96	:	52.33	:	49.79	48.88	:	45.37	43.30	:		51.97	49.41	49.05
AOUT	46.55	:	53.92	:	50.71	47.88	:	45.25	43.38	:		49.90	48.53	47.39
SEPT	41.70	:	53.33	:	47.72	47.53	:	46.17	43.90	:		49.04	49.47	48.05
OCT	46.72	:	49.73	:	50.84	48.74	:	48.47	42.89	:		51.16	48.48	47.31
1997 JUIL	51.09	:	43.18	:	54.49	54.03	:	48.96	48.00	:		54.65	:	54.22
AOUT	52.42	:	46.44	:	54.00	52.76	:	53.43	49.96	:		57.65	:	53.94
SEPT	55.87	:	58.23	:	56.44	55.11	:	55.16	52.50	:		58.47	57.87	52.71
OCT	49.26	:	:	:	56.53	49.88	:	50.67	:	:		56.38	:	53.78

## KRAFTWERKSKOHLE

	B/L	DK	D	EL	E	F	IRL	I	NL	A	P	FIN	S	UK
	<b>STEAM COAL</b>													
	<b>CHARBON VAPEUR</b>													
1996 JUIL	43.12	30.11	34.96	32.22	31.38	36.71	47.93	37.88	32.47	51.84		32.35	41.13	34.16
AOUT	36.79	30.90	34.04	34.06	30.60	35.12	44.83	37.81	31.00	54.17		33.66	43.06	34.43
SEPT	40.71	29.74	33.08	34.60	29.84	36.20	40.59	37.47	33.76	51.70		32.05	47.03	33.89
OCT	40.98	30.68	34.96	35.45	30.66	34.79	68.47	38.60	30.45	49.64		32.10	45.90	37.04
1997 JUIL	44.45	34.64	38.16	37.75	32.08	38.46	42.23	42.81	34.18	52.72		36.44	51.21	39.10
AOUT	42.42	37.72	38.28	:	32.05	42.04	44.31	45.13	38.41	52.16		38.90	47.61	42.80
SEPT	46.73	36.74	38.82	:	38.14	41.47	:	43.28	37.26	52.18		40.58	57.26	45.51
OCT	45.07	:	:	:	33.90	38.07	49.72	40.17	:	:		38.26	:	42.36

## ROHÖL

	B/L	DK	D	EL	E	F	IRL	I	NL	A	P	FIN	S	UK
	<b>CRUDE OIL</b>													
	<b>PETROLE BRUT</b>													
1996 JUIL	99.73	118.99	112.03	106.51	110.37	112.65	121.10	110.73	113.85	117.17	110.65	116.11	112.69	115.12
AOUT	116.44	128.46	115.28	106.65	112.29	116.73	121.17	110.99	117.25	115.72	113.97	118.60	115.25	114.10
SEPT	110.72	133.86	125.99	134.16	119.00	127.21	131.11	125.33	130.43	126.73	120.31	125.78	125.42	122.81
OCT	126.16	144.20	136.29	117.97	129.76	139.54	149.44	138.40	139.73	146.25	135.98	142.58	138.51	142.00
1997 JUIL	104.45	117.95	121.30	108.30	108.85	118.73	125.64	113.60	122.30	122.36	115.52	121.64	120.39	125.43
AOUT	104.91	137.63	129.54	:	116.69	126.88	132.86	124.52	124.81	137.60	122.50	125.32	123.89	123.67
SEPT	112.55	137.90	124.58	:	121.53	125.08	133.42	124.02	121.27	134.66	125.04	123.33	124.50	122.21
OCT	110.73	133.64	:	:	124.14	129.05	132.48	127.61	:	:	:	134.18	:	129.86

## MOTORENBENZIN

	B/L	DK	D	EL	E	F	IRL	I	NL	A	P	FIN	S	UK
	<b>MOTOR SPIRIT</b>													
	<b>ESSENCE MOTEUR</b>													
1996 JUIL	:	:	156.47	:	:	:	:	:	164.61	169.75		186.95	181.33	165.18
AOUT	134.45	:	159.56	:	:	:	:	:	:	169.75		186.29	:	167.92
SEPT	:	:	164.84	:	:	:	:	:	136.53	181.48		190.36	:	170.66
OCT	:	:	166.56	:	:	:	:	:	:	187.99		:	198.72	181.31
1997 JUIL	:	:	174.84	:	:	:	:	:	182.43	186.24		182.27	187.82	177.18
AOUT	:	:	:	:	:	:	:	:	:	:		:	:	196.78
SEPT	:	:	192.25	:	:	:	:	:	:	:		:	:	:
OCT	164.00	:	:	:	:	:	:	:	:	:		175.49	:	:



## LEICHTES HEIZÖL

	1996	1997	1998	1999	2000	2001	2002	2003	2004	2005	2006	2007	2008
1996 JUIL	120.36	131.75	141.33	142.80	137.99	148.89	:	146.93	136.92	155.32	115.55	143.29	147.71
AOUT	:	137.06	145.35	122.56	146.82	142.73	:	149.01	138.37	159.54	120.52	148.87	141.91
SEPT	173.80	156.43	156.00	166.39	164.53	150.20	:	175.31	160.45	168.55	136.71	173.09	169.75
OCT	176.12	179.29	182.53	146.79	190.86	191.20	:	:	170.00	195.94	155.00	189.47	197.02
1997 JUIL	:	121.89	:	:	:	:	:	:	:	171.83	78.12	:	131.85
AOUT	:	134.48	:	:	:	:	:	:	:	189.84	100.98	:	154.14
SEPT	142.93	132.95	:	:	:	:	:	:	:	:	:	:	150.43
OCT	132.27	142.85	:	:	:	:	:	:	:	:	:	:	161.86

## LIGHT FUEL OILS

## FUEL- OIL LEGER

## SCHWERES HEIZÖL

	1996	1997	1998	1999	2000	2001	2002	2003	2004	2005	2006	2007	2008
1996 JUIL	81.97	71.55	87.20	57.43	75.96	83.78	72.32	89.38	79.51	68.75	74.90	73.42	88.31
AOUT	87.80	78.57	85.47	:	83.68	82.96	71.70	88.57	77.40	62.03	75.86	101.71	88.51
SEPT	95.47	88.93	98.43	:	92.82	91.37	76.22	97.22	86.64	68.99	92.54	95.02	91.70
OCT	103.20	99.32	109.66	96.56	98.29	101.17	91.15	106.55	92.92	:	93.04	112.23	106.79
1997 JUIL	81.84	76.99	87.89	92.46	84.21	87.09	:	93.10	85.48	65.11	77.52	82.25	92.52
AOUT	99.38	88.25	89.15	:	98.35	93.18	99.73	100.35	93.01	71.00	89.14	88.84	91.34
SEPT	95.92	91.93	90.29	:	95.26	100.73	99.91	102.61	90.39	62.25	80.45	94.23	97.56
OCT	97.31	93.37	:	:	101.21	110.32	:	106.55	:	:	99.42	:	104.81

## HEAVY FUELOILS

## FUEL- OIL LOURD

## TANKERFRACHTRATEN

## EINZELREISEN MIT SCHMUTZIGER LADUNG NACH EUROPA

DWCT = Deadweight cargo tonnes

N = Anzahl der Reisen

W = Worldscale

## OILTANKER FREIGHT RATES

## SINGLE DIRTY VOYAGES FIXTURES TO EUROPE

DWCT = Deadweight cargo tonnes

N = Number of voyage

W = Worldscale

## TAUX DE FRETS PETROLIERS

## VOYAGES SIMPLES PRODUITS NOIRS VERS EUROPE

DWCT = Deadweight cargo tonnes

N = Nombre de voyages

W = Worldscale

Eurostat	ARABIAN GULF - EUROPE 15			CARIBBEAN - EUROPE 15			WEST AFRICA - EUROPE 15			MEDITERRANEAN - EUROPE 15			INTRA MEDITERRANEAN		
	DWCT	N	W	DWCT	N	W	DWCT	N	W	DWCT	N	W	DWCT	N	W
96-JUIL	:	6	57.58	:	3	119.75	:	14	87.61	:	74	142.13	:	103	138.68
96-AOUT	:	11	58.41	:	6	110.42	:	15	84.13	:	71	118.06	:	116	124.37
96-SEPT	:	9	50.14	:	8	120.94	:	13	80.86	:	67	121.02	:	91	120.55
96-OCT	:	10	51.03	:	7	125.54	:	29	89.46	:	102	138.30	:	129	139.53
97-JUIL	2725000	9	57.61	200000	2	86.25	743000	6	76.67	2435000	16	102.81	6348000	80	123.64
97-AOUT	1325000	7	83.50	224000	4	131.25	1097000	9	96.56	3145000	21	95.55	5532500	64	115.82
97-SEPT	2130000	7	67.07	145000	2	111.25	733000	6	108.33	4212000	29	106.24	6552500	83	122.86
97-OCT	801000	3	77.42	-	-	-	1336000	11	94.36	3604000	26	105.37	8394000	97	115.33

**ES** Clasificación de las publicaciones de Eurostat**TEMA**

- 0 Diversos (rosa)
- 1 Estadísticas generales (azul oscuro)
- 2 Economía y finanzas (violeta)
- 3 Población y condiciones sociales (amarillo)
- 4 Energía e industria (azul claro)
- 5 Agricultura, silvicultura y pesca (verde)
- 6 Comercio exterior (rojo)
- 7 Comercio, servicios y transportes (naranja)
- 8 Medio ambiente (turquesa)
- 9 Investigación y desarrollo (marrón)

**SERIE**

- A Anuarios y estadísticas anuales
- B Estadísticas coyunturales
- C Cuentas y encuestas
- D Estudios e investigación
- E Métodos
- F Estadísticas breves

**GR** Ταξινόμηση των δημοσιεύσεων της Eurostat**ΘΕΜΑ**

- 0 Διάφορα (ροζ)
- 1 Γενικές στατιστικές (βαθύ μπλε)
- 2 Οικονομία και δημοσιονομικά (βιολετί)
- 3 Πληθυσμός και κοινωνικές συνθήκες (κίτρινο)
- 4 Ενέργεια και βιομηχανία (μπλε)
- 5 Γεωργία, δάση και αλιεία (πράσινο)
- 6 Εξωτερικό εμπόριο (κόκκινο)
- 7 Εμπόριο, υπηρεσίες και μεταφορές (πορτοκαλί)
- 8 Περιβάλλον (τουρκουάζ)
- 9 Έρευνα και ανάπτυξη (καφέ)

**ΣΕΙΡΑ**

- A Επετηρίδες και ετήσιες στατιστικές
- B Συγκυριακές στατιστικές
- C Λογαριασμοί και έρευνες
- D Μελέτες και έρευνα
- E Μέθοδοι
- F Στατιστικές εν συντομία

**IT** Classificazione delle pubblicazioni dell'Eurostat**TEMA**

- 0 Diverse (rosa)
- 1 Statistiche generali (blu)
- 2 Economia e finanze (viola)
- 3 Popolazione e condizioni sociali (giallo)
- 4 Energia e industria (azzurro)
- 5 Agricoltura, foreste e pesca (verde)
- 6 Commercio estero (rosso)
- 7 Commercio, servizi e trasporti (arancione)
- 8 Ambiente (turchese)
- 9 Ricerca e sviluppo (marrone)

**SERIE**

- A Annuari e statistiche annuali
- B Statistiche sulla congiuntura
- C Conti e indagini
- D Studi e ricerche
- E Metodi
- F Statistiche in breve

**FI** Eurostatin julkaisuluokitus**Aihe**

- 0 Sekalaista (vaaleanpunainen)
- 1 Yleiset tilastot (yönsininen)
- 2 Talous ja rahoitus (violetti)
- 3 Väestö- ja sosiaalitalastot (keltainen)
- 4 Energia ja teollisuus (sininen)
- 5 Maa- ja metsätalous, kalastus (vihreä)
- 6 Ulkomaankauppa (punainen)
- 7 Kauppa, palvelut ja liikenne (oranssi)
- 8 Ympäristö (turkoosi)
- 9 Tutkimus ja kehitys (ruskea)

**SARJA**

- A Vuosikirjat ja vuositalastot
- B Suhdannetilastot
- C Laskennat ja kyselytutkimukset
- D Tutkimukset
- E Menetelmät
- F Tilastokatsaukset

**DA** Klassifikation af Eurostats publikationer**EMNE**

- 0 Diverse (rosa)
- 1 Almene statistikker (mørkeblå)
- 2 Økonomi og finanser (violet)
- 3 Befolkning og sociale forhold (gul)
- 4 Energi og industri (blå)
- 5 Landbrug, skovbrug og fiskeri (grøn)
- 6 Udenrigshandel (rød)
- 7 Handel, tjenesteydelser og transport (orange)
- 8 Miljø (turkis)
- 9 Forskning og udvikling (brun)

**SERIE**

- A Årbøger og årlige statistikker
- B Konjunkturstatistikker
- C Tællinger og rundspørger
- D Undersøgelser og forskning
- E Metoder
- F Statistikoversigter

**EN** Classification of Eurostat publications**THEME**

- 0 Miscellaneous (pink)
- 1 General statistics (midnight blue)
- 2 Economy and finance (violet)
- 3 Population and social conditions (yellow)
- 4 Energy and industry (blue)
- 5 Agriculture, forestry and fisheries (green)
- 6 External trade (red)
- 7 Distributive trades, services and transport (orange)
- 8 Environment (turquoise)
- 9 Research and development (brown)

**SERIES**

- A Yearbooks and yearly statistics
- B Short-term statistics
- C Accounts and surveys
- D Studies and research
- E Methods
- F Statistics in focus

**NL** Classificatie van de publicaties van Eurostat**ONDERWERP**

- 0 Diverse (roze)
- 1 Algemene statistiek (donkerblauw)
- 2 Economie en financiën (paars)
- 3 Bevolking en sociale voorwaarden (geel)
- 4 Energie en industrie (blauw)
- 5 Landbouw, bosbouw en visserij (groen)
- 6 Buitenlandse handel (rood)
- 7 Handel, diensten en vervoer (oranje)
- 8 Milieu (turkoois)
- 9 Onderzoek en ontwikkeling (bruin)

**SERIE**

- A Jaarboeken en jaarstatistieken
- B Conjunctuurstatistieken
- C Rekeningen en enquêtes
- D Studies en onderzoeken
- E Methoden
- F Statistieken in het kort

**SV** Klassifikation av Eurostats publikationer**ÄMNE**

- 0 Diverse (rosa)
- 1 Allmän statistik (mörkblå)
- 2 Ekonomi och finans (lila)
- 3 Befolkning och sociala förhållanden (gul)
- 4 Energi och industri (blå)
- 5 Jordbruk, skogsbruk och fiske (grön)
- 6 Ultrikeshandel (röd)
- 7 Handel, tjänster och transport (orange)
- 8 Miljö (turkos)
- 9 Forskning och utveckling (brun)

**SERIE**

- A Årsböcker och årlig statistik
- B Konjunkturstatistik
- C Redogörelser och enkäter
- D Undersökningar och forskning
- E Metoder
- F Statistiköversikter

**DE** Gliederung der Veröffentlichungen von Eurostat**THEMENKREIS**

- 0 Verschiedenes (rosa)
- 1 Allgemeine Statistik (dunkelblau)
- 2 Wirtschaft und Finanzen (violett)
- 3 Bevölkerung und soziale Bedingungen (gelb)
- 4 Energie und Industrie (blau)
- 5 Land- und Forstwirtschaft, Fischerei (grün)
- 6 Außenhandel (rot)
- 7 Handel, Dienstleistungen und Verkehr (orange)
- 8 Umwelt (türkis)
- 9 Forschung und Entwicklung (braun)

**REIHE**

- A Jahrbücher und jährliche Statistiken
- B Konjunkturstatistiken
- C Konten und Erhebungen
- D Studien und Forschungsergebnisse
- E Methoden
- F Statistik kurzgefaßt

**FR** Classification des publications d'Eurostat**THÈME**

- 0 Divers (rose)
- 1 Statistiques générales (bleu nuit)
- 2 Économie et finances (violet)
- 3 Population et conditions sociales (jaune)
- 4 Énergie et industrie (bleu)
- 5 Agriculture, sylviculture et pêche (vert)
- 6 Commerce extérieur (rouge)
- 7 Commerce, services et transports (orange)
- 8 Environnement (turquoise)
- 9 Recherche et développement (brun)

**SÉRIE**

- A Annuaires et statistiques annuelles
- B Statistiques conjoncturelles
- C Comptes et enquêtes
- D Études et recherche
- E Méthodes
- F Statistiques en bref

**PT** Classificação das publicações do Eurostat**TEMA**

- 0 Diversos (rosa)
- 1 Estatísticas gerais (azul-escuro)
- 2 Economia e finanças (violeta)
- 3 População e condições sociais (amarelo)
- 4 Energia e indústria (azul)
- 5 Agricultura, silvicultura e pesca (verde)
- 6 Comércio externo (vermelho)
- 7 Comércio, serviços e transportes (laranja)
- 8 Ambiente (turquesa)
- 9 Investigação e desenvolvimento (castanho)

**SÉRIE**

- A Anuários e estatísticas anuais
- B Estatísticas conjunturais
- C Contas e inquéritos
- D Estudos e investigação
- E Métodos
- F Estatísticas breves

# Venta • Salg • Verkauf • Πωλήσεις • Sales • Vente • Vendita • Verkoop • Venda • Myynti • Försäljning

## BELGIQUE/BELGIË

**Moniteur belge/Belgisch Staatsblad**  
Rue de Louvain 40-42/Leuvenseweg 40-42  
B-1000 Bruxelles/Brussel  
Tél. (32-2) 552 22 11  
Fax (32-2) 511 01 84

### Jean De Lannoy

Avenue du Roi 202/Koningslaan 202  
B-1060 Bruxelles/Brussel  
Tél. (32-2) 538 51 69  
Fax (32-2) 538 08 41  
E-mail: jean.de.lannoy@infoboard.be  
URL: <http://www.jean-de-lannoy.be>

### Librairie européenne/Europese Boekhandel

Rue de la Loi 244/Welstraat 244  
B-1040 Bruxelles/Brussel  
Tél. (32-2) 295 26 39  
Fax (32-2) 235 08 60

## DANMARK

### J. H. Schultz Information A/S

Herstedvang 10-12  
DK-2620 Albertslund  
Tlf. (45) 43 63 23 00  
Fax (45) 43 63 19 69  
E-mail: schultz@schultz.dk  
URL: <http://www.schultz.dk>

## DEUTSCHLAND

### Bundesanzeiger Verlag

Breite Straße 78-80  
Postfach 10 05 34  
D-50667 Köln  
Tel. (49-221) 20 29-0  
Fax (49-221) 202 92 78  
E-mail: Vertrieb@bundesanzeiger.de  
URL: <http://www.bundesanzeiger.de>

## ΕΛΛΑΔΑ/GREECE

### G. C. Eleftheroudakis SA

International Bookstore  
Panepistimiou 17  
GR-10564 Athina  
Tel. (30-1) 331 41 80/1/2/3  
Fax (30-1) 323 98 21  
E-mail: elebooks@netor.gr

## ESPAÑA

### Mundi Prensa Libros, SA

Castelló, 37  
E-28001 Madrid  
Tel. (34-1) 431 33 99  
Fax (34-1) 575 39 98  
E-mail: libreria@mundiprensa.es  
URL: <http://www.mundiprensa.es>

### Boletín Oficial del Estado

Trafalgar, 27  
E-28010 Madrid  
Tel. (34-1) 538 21 11 (Libros/  
384 17 15 (Suscripciones)  
Fax (34-1) 538 21 21 (Libros/  
384 17 14 (Suscripciones)  
E-mail: webmaster@boe.es  
URL: <http://www.boe.es>

## FRANCE

### Journal officiel

Service des publications des CE  
26, rue Desaix  
F-75727 Paris Cedex 15  
Tél. (33) 140 58 77 01/31  
Fax (33) 140 58 77 00

## IRELAND

### Government Supplies Agency

Publications Section  
4-5 Harcourt Road  
Dublin 2  
Tel. (353-1) 661 31 11  
Fax (353-1) 475 27 60

## ITALIA

### Licosa SpA

Via Duca di Calabria, 1/1  
Casella postale 552  
I-50125 Firenze  
Tel. (39-55) 64 54 15  
Fax (39-55) 64 12 57  
E-mail: licosa@fbcc.it  
URL: <http://www.fbcc.it/licosa>

## LUXEMBOURG

### Messageries du livre SARL

5, rue Raiffeisen  
L-2411 Luxembourg  
Tél. (352) 40 10 20  
Fax (352) 49 06 61  
E-mail: mdl@pt.lu

### Abonnements:

### Messageries Paul Kraus

11, rue Christophe Plantin  
L-2339 Luxembourg  
Tél. (352) 49 98 88-88  
Fax (352) 49 98 88-444  
E-mail: mpk@pt.lu  
URL: <http://www.mpk.lu>

## NEDERLAND

### SDU Servicecentrum Uitgevers

Externe Fondsen  
Postbus 20014  
2500 EA Den Haag  
Tel. (31-70) 378 98 80  
Fax (31-70) 378 97 83  
E-mail: sdu@sdu.nl  
URL: <http://www.sdu.nl>

## ÖSTERREICH

### Manz'sche Verlags- und Universitätsbuchhandlung GmbH

Siebenbrunnengasse 21  
Postfach 1  
A-1050 Wien  
Tel. (43-1) 53 16 13 34/40  
Fax (43-1) 53 16 13 39  
E-mail: auslieferung@manz.co.at  
URL: <http://www.austria.EU.net:81/manz>

## PORTUGAL

### Imprensa Nacional-Casa da Moeda, EP

Rua Marquês de Sá da Bandeira, 16 A  
P-1050 Lisboa Codex  
Tel. (351-1) 353 03 99  
Fax (351-1) 353 02 94, 384 01 32

### Distribuidora de Livros Bertrand Ld.ª

Rua das Terras dos Vales, 4/A  
Apartado 60037  
P-2701 Amadora Codex  
Tel. (351-1) 495 90 50, 495 87 87  
Fax (351-1) 496 02 55

## SUOMI/FINLAND

### Akateminen Kirjakauppa/Akademiska Bokhandeln

Pohjoisesplanadi 39/  
Norra esplanaden 39  
PL/PB 128  
FIN-00101 Helsinki/Helsingfors  
P/tfn (358-9) 121 41  
F./fax (358-9) 121 44 35  
E-mail: akatilaus@stockmann.mailnet.fi  
URL: <http://booknet.cultnet.fi/aka/index.htm>

## SVERIGE

### BTJ AB

Traktorvägen 11  
S-221 82 Lund  
Tfn (46-46) 18 00 00  
Fax (46-46) 30 79 47  
E-post: btjeu-pub@btj.se  
URL: <http://www.btj.se/media/ue>

## UNITED KINGDOM

### The Stationery Office Ltd International Sales Agency

51 Nine Elms Lane  
London SW8 5DR  
Tel. (44-171) 873 90 90  
Tel. (44-171) 873 84 63  
E-mail: jill.speed@theso.co.uk  
URL: <http://www.the-stationery-office.co.uk>

## ÍSLAND

### Bokabud Larusar Blöndal

Skólavörðustíg, 2  
IS-101 Reykjavík  
Tel. (354) 551 56 50  
Fax (354) 552 55 60

## NORGE

### NIC Info A/S

Ostenjoveien 18  
Boks 6512 Etterstad  
N-0606 Oslo  
Tel. (47-22) 97 45 00  
Fax (47-22) 97 45 45

## SCHWEIZ/SUISSE/SVIZZERA

### OSEC

Stampfenbachstraße 85  
CH-8035 Zürich  
Tel. (41-1) 365 53 15  
Fax (41-1) 365 54 11  
E-mail: uleimbacher@osec.ch  
URL: <http://www.osec.ch>

## BÁLGARIJA

### Europress-Euromedia Ltd

59, Bld Vitoshka  
BG-1000 Sofia  
Tel. (359-2) 980 37 66  
Fax (359-2) 980 42 30

## ČESKÁ REPUBLIKA

### NIS CR — prodejna

Konviktská 5  
CZ-113 57 Praha 1  
Tel. (420-2) 24 22 94 33, 24 23 09 07  
Fax (420-2) 24 22 94 33  
E-mail: nkposp@dec.nis.cz  
URL: <http://www.nis.cz>

## CYPRUS

### Cyprus Chamber of Commerce & Industry

Griva-Digeni 38 & Deligiorgi 3  
Mail orders:  
PO Box 1455  
CY-1509 Nicosia  
Tel. (357-2) 44 95 00, 46 23 12  
Fax (357-2) 36 10 44  
E-mail: cy1691\_eic\_cyprus@vans.infonet.com

## MAGYARORSZÁG

### Euro Info Service

Európa Ház  
Margitsziget  
PO Box 475  
H-1396 Budapest 62  
Tel. (36-1) 111 60 61, 111 62 16  
Fax (36-1) 302 50 35  
E-mail: euroinfo@mail.mata.vu.hu  
URL: <http://www.euroinfo.hu/index.htm>

## MALTA

### Miller Distributors Ltd

Maita International Airport  
PO Box 25  
LQA 05 Malta  
Tel. (356) 66 44 88  
Fax (356) 67 67 99

## POLSKA

### Ars Polona

Krakowskie Przedmieście 7  
Skr. pocztowa 1001  
PL-00-950 Warszawa  
Tel. (48-22) 826 12 01  
Fax (48-22) 826 62 40, 826 53 34, 826 86 73  
E-mail: ars\_pol@bevy.hsn.com.pl

## ROMÂNIA

### Euromedia

Str. G-ral Berthelot Nr 41  
RO-70749 Bucuresti  
Tel. (40-1) 210 44 01, 614 06 64  
Fax (40-1) 210 44 01, 312 96 46

## SLOVAKIA

### Slovak Centre of Scientific and Technical Information

Námestie slobody 19  
SK-81223 Bratislava 1  
Tel. (421-7) 531 83 64  
Fax (421-7) 531 83 64  
E-mail: europ@lb1.sltk.stuba.sk

## SLOVENIA

### Gospodarski Vestnik

Zalozniska skupina d.d.  
Dunajska cesta 5  
SLO-1000 Ljubljana  
Tel. (386) 611 33 03 54  
Fax (386) 611 33 91 28  
E-mail: belicd@gvestnik.si  
URL: <http://www.gvestnik.si>

## TÜRKIYE

### Dünya Infotel AS

Istiklal Cad. No: 469  
TR-80050 Tunel-Istanbul  
Tel. (90-212) 251 91 96  
Fax (90-212) 251 91 97

## AUSTRALIA

### Hunter Publications

PO Box 404  
3167 Abbotsford, Victoria  
Tel. (61-3) 94 17 53 61  
Fax (61-3) 94 19 71 54

## CANADA

### Subscriptions only/Uniquement abonnements:

**Renouf Publishing Co. Ltd**  
5369 Chemin Canolek Road Unit 1  
K1J 9J3 Ottawa, Ontario  
Tel. (1-613) 745 26 65  
Fax (1-613) 745 76 60  
E-mail: renouf@fox.nstn.ca  
URL: <http://www.renoufbooks.com>

## EGYPT

### The Middle East Observer

41, Sherif Street  
Cairo  
Tel. (20-2) 393 97 32  
Fax (20-2) 393 97 32

## HRVATSKA

### Mediatrade Ltd

Pavla Hatza 1  
HR-10000 Zagreb  
Tel. (385-1) 43 03 92  
Fax (385-1) 43 03 92

## INDIA

### EBIC India

3rd Floor, Y. B. Chavan Centre  
Gen. J. Bhosale Marg,  
400 021 Mumbai  
Tel. (91-22) 282 60 64  
Fax (91-22) 285 45 64  
E-mail: ebic@giabsm01.vsnl.net.in

## ISRAËL

### ROY International

17, Shimon Hatarssi Street  
PO Box 13056  
61130 Tel Aviv  
Tel. (972-3) 546 14 23  
Fax (972-3) 546 14 42  
E-mail: royil@netvision.net.il

Sub-agent for the Palestinian Authority:

### Indec Information Services

PO Box 19502  
Jerusalem  
Tel. (972-2) 627 16 34  
Fax (972-2) 627 12 19

## JAPAN

### PSI-Japan

Asahi Sanbancho Plaza #206  
7-1 Sanbancho, Chiyoda-ku  
Tokyo 102  
Tel. (81-3) 32 34 69 21  
Fax (81-3) 32 34 69 15  
E-mail: psijapan@gol.com  
URL: <http://www.psi-japan.com>

## MALAYSIA

### EBIC Malaysia

Level 7, Wisma Hong Leong  
18 Jalan Perak  
50405 Kuala Lumpur  
Tel. (60-3) 262 62 98  
Fax (60-3) 262 61 98  
E-mail: ebic-kl@mcl.net.my

## PHILIPPINES

### EBIC Philippines

19th Floor, PS Bank Tower Sen.  
Gil J. Puyat Ave. cor.Tindalo St.  
Makati City  
Metro Manila  
Tel. (63-2) 759 66 80  
Fax (63-2) 759 66 90  
E-mail: eccpcor@globe.com.ph

## RUSSIA

### CCEC

60-letiya Oktyabrya Av. 9  
117312 Moscow  
Tel. (70-95) 135 52 27  
Fax (70-95) 135 52 27

## SOUTH AFRICA

### Safto

5th Floor Export House,  
CNR Maude & West Streets  
PO Box 782 706  
2146 Sandton  
Tel. (27-11) 883 37 37  
Fax (27-11) 883 65 69

## SOUTH KOREA

### Kyowa Book Company

1 F1, Phyoung Hwa Bldg  
411-2 Hap Jeong Dong, Mapo Ku  
121-220 Seoul  
Tel. (82-2) 322 67 80/1  
Fax (82-2) 322 67 82  
E-mail: kyowa2@ktnet.co.kr.

## THAÏLANDE

### EBIC Thailand

Vanissa Building 8th Floor  
29 Soi Chidlom  
Ploenchit  
10330 Bangkok  
Tel. (66-2) 655 06 27  
Fax (66-2) 655 06 28  
E-mail: ebicbkk@ksc15.th.com

## UNITED STATES OF AMERICA

### Bernan Associates

4611-F Assembly Drive  
MD20706 Lanham  
Tel. (800) 274 44 47 (toll free telephone)  
Fax (800) 865 34 50 (toll free fax)  
E-mail: query@bernan.com  
URL: <http://www.bernan.com>

## ANDERE LÄNDER/OTHER COUNTRIES/ AUTRES PAYS

Bitte wenden Sie sich an ein Büro Ihrer Wahl / Please contact the sales office of your choice / Veuillez vous adresser au bureau de vente de votre choix

Preis in Luxemburg (ohne MwSt.)  Price (excluding VAT) in Luxembourg  Prix au Luxembourg (TVA exclue):  
Einzelpreis  Single copy  Prix par numéro **ECU 11** / Abonnement  Subscription **ECU 102**



AMT FÜR AMTLICHE VERÖFFENTLICHUNGEN  
DER EUROPÄISCHEN GEMEINSCHAFTEN  
OFFICE FOR OFFICIAL PUBLICATIONS  
OF THE EUROPEAN COMMUNITIES  
OFFICE DES PUBLICATIONS OFFICIELLES  
DES COMMUNAUTÉS EUROPÉENNES