

Energie

Monatliche Statistiken

Energy

Monthly statistics

Énergie

Statistiques mensuelles



EUROPÄISCHE KOMMISSION
EUROPEAN COMMISSION
COMMISSION EUROPÉENNE



THEMENKREIS 8 – THEME 8 – THÈME 8
Umwelt und Energie
Environment and energy
Environnement et énergie



DETAILED TABLES



STATISTISCHES AMT DER EUROPÄISCHEN GEMEINSCHAFTEN
STATISTICAL OFFICE OF THE EUROPEAN COMMUNITIES
OFFICE STATISTIQUE DES COMMUNAUTÉS EUROPÉENNES

L-2920 Luxembourg — Tél. (352) 43 01-1 — Télex COMEUR LU 3423
Rue de la Loi 200, B-1049 Bruxelles — Tél. (32-2) 299 11 11

Eurostat hat die Aufgabe, den Informationsbedarf der Kommission und aller am Aufbau des Binnenmarktes Beteiligten mit Hilfe des europäischen statistischen Systems zu decken.

Um der Öffentlichkeit die große Menge an verfügbaren Daten zugänglich zu machen und Benutzern die Orientierung zu erleichtern, werden zwei Arten von Publikationen angeboten: Statistische Dokumente und Veröffentlichungen.

Statistische Dokumente sind für den Fachmann konzipiert und enthalten das ausführliche Datenmaterial: Bezugsdaten, bei denen die Konzepte allgemein bekannt, standardisiert und wissenschaftlich fundiert sind. Diese Daten werden in einer sehr tiefen Gliederung dargeboten. Die Statistischen Dokumente wenden sich an Fachleute, die in der Lage sind, selbständig die benötigten Daten aus der Fülle des dargebotenen Materials auszuwählen. Diese Daten sind in gedruckter Form und/oder auf Diskette, Magnetband, CD-ROM verfügbar. Statistische Dokumente unterscheiden sich auch optisch von anderen Veröffentlichungen durch den mit einer stilisierten Graphik versehenen weißen Einband.

Veröffentlichungen wenden sich an eine ganz bestimmte Zielgruppe, wie zum Beispiel an den Bildungsbereich oder an Entscheidungsträger in Politik und Verwaltung. Sie enthalten ausgewählte und auf die Bedürfnisse einer Zielgruppe abgestellte und kommentierte Informationen. Eurostat übernimmt hier also eine Art Beraterrolle.

Für einen breiteren Benutzerkreis gibt Eurostat Jahrbücher und periodische Veröffentlichungen heraus. Diese enthalten statistische Ergebnisse für eine erste Analyse sowie Hinweise auf weiteres Datenmaterial für vertiefende Untersuchungen. Diese Veröffentlichungen werden in gedruckter Form und in Datenbanken angeboten, die in Menütechnik zugänglich sind.

Um Benutzern die Datensuche zu erleichtern, hat Eurostat Themenkreise, d. h. eine Untergliederung nach Sachgebieten, eingeführt. Daneben sind sowohl die Statistischen Dokumente als auch die Veröffentlichungen in bestimmte Reihen, wie zum Beispiel „Jahrbücher“, „Konjunktur“, „Methoden“, untergliedert, um den Zugriff auf die statistischen Informationen zu erleichtern.

Y. Franchet
Generaldirektor

It is Eurostat's responsibility to use the European statistical system to meet the requirements of the Commission and all parties involved in the development of the single market.

To ensure that the vast quantity of accessible data is made widely available, and to help each user make proper use of this information, Eurostat has set up two main categories of document: statistical documents and publications.

The statistical document is aimed at specialists and provides the most complete sets of data: reference data where the methodology is well-established, standardised, uniform and scientific. These data are presented in great detail. The statistical document is intended for experts who are capable of using their own means to seek out what they require. The information is provided on paper and/or on diskette, magnetic tape, CD-ROM. The white cover sheet bears a stylised motif which distinguishes the statistical document from other publications.

The publications proper tend to be compiled for a well-defined and targeted public, such as educational circles or political and administrative decision-makers. The information in these documents is selected, sorted and annotated to suit the target public. In this instance, therefore, Eurostat works in an advisory capacity.

Where the readership is wider and less well-defined, Eurostat provides the information required for an initial analysis, such as yearbooks and periodicals which contain data permitting more in-depth studies. These publications are available on paper or in videotext databases.

To help the user focus his research, Eurostat has created 'themes', i.e. subject classifications. The statistical documents and publications are listed by series: for example, yearbooks, short-term trends or methodology in order to facilitate access to the statistical data.

Y. Franchet
Director-General

Pour établir, évaluer ou apprécier les différentes politiques communautaires, la Commission européenne a besoin d'informations.

Eurostat a pour mission, à travers le système statistique européen, de répondre aux besoins de la Commission et de l'ensemble des personnes impliquées dans le développement du marché unique.

Pour mettre à la disposition de tous l'importante quantité de données accessibles et faire en sorte que chacun puisse s'orienter correctement dans cet ensemble, deux grandes catégories de documents ont été créées: les documents statistiques et les publications.

Le document statistique s'adresse aux spécialistes. Il fournit les données les plus complètes: données de référence où la méthodologie est bien connue, standardisée, normalisée et scientifique. Ces données sont présentées à un niveau très détaillé. Le document statistique est destiné aux experts capables de rechercher, par leurs propres moyens, les données requises. Les informations sont alors disponibles sur papier et/ou sur disquette, bande magnétique, CD-ROM. La couverture blanche ornée d'un graphisme stylisé démarque le document statistique des autres publications.

Les publications proprement dites peuvent, être réalisées pour un public bien déterminé, ciblé, par exemple l'enseignement ou les décideurs politiques ou administratifs. Des informations sélectionnées, triées et commentées en fonction de ce public lui sont apportées. Eurostat joue, dès lors, le rôle de conseiller.

Dans le cas d'un public plus large, moins défini, Eurostat procure des éléments nécessaires à une première analyse, les annuaires et les périodiques, dans lesquels figurent les renseignements adéquats pour approfondir l'étude. Ces publications sont présentées sur papier ou dans des banques de données de type vidéotex.

Pour aider l'utilisateur à s'orienter dans ses recherches, Eurostat a créé les thèmes, c'est-à-dire une classification par sujet. Les documents statistiques et les publications sont répertoriés par série — par exemple, annuaire, conjoncture, méthodologie — afin de faciliter l'accès aux informations statistiques.

Y. Franchet
Directeur général

Energie

Monatliche Statistiken

.....

Energy

Monthly statistics

.....

Énergie

Statistiques mensuelles

.....

8



EUROPÄISCHE KOMMISSION
EUROPEAN COMMISSION
COMMISSION EUROPÉENNE



THEMENKREIS — THEME — THÈME 8
Umwelt und Energie
Environment and energy
Environnement et énergie

Zuständig für alle Informationen über die Energiestatistik: EUROSTAT, Luxemburg, Tel.: 4301-32040

For all information concerning the energy statistics, contact Eurostat, Luxembourg, tel.: 4301-32040

Pour toute information concernant les statistiques de l'énergie, s'adresser à Eurostat, Luxembourg, tél.: 4301-32040

Letzter Stand Updated Mise à jour: 29.04.1999

Luxembourg: Office des publications officielles des Communautés européennes, 1999

Zahlreiche weitere Informationen zur Europäischen Union sind verfügbar über Internet, Server Europa (<http://europa.eu.int>).

A great deal of additional information on the European Union is available on the Internet. It can be accessed through the Europa server (<http://europa.eu.int>).

De nombreuses autres informations sur l'Union européenne sont disponibles sur Internet via le serveur Europa (<http://europa.eu.int>).

© Europäische Gemeinschaften, 1999

© European Communities, 1999

© Communautés européennes, 1999

Printed in Italy

GEDRUCKT AUF CHLORFREI GEBLEICHTEM PAPIER
PRINTED ON CHLORINE-FREE BLEACHED PAPER
IMPRIMÉ SUR PAPIER BLANCHI SANS CHLORE

INHALT

	Seite
1. - Kohle	5
2. - Kohlenwasserstoffe	23
3. - Elektrizität	65
4. - Gesamtenergie	81
5. - Verschiedenes	103
- Steinkohlebilanz – 1998	104
- Mineralölbilanz - 1998	106
- Naturgasbilanz - 1998	124
- Energiebilanz – (Jan. – Dec. 1998)	126
- Klimatische Bedingungen	144
- Preise : Durchschnittliche Einfuhrwerte – Tankerfrachtraten	146

TABLE OF CONTENTS

	Page
1. - Coal	5
2. - Hydrocarbons	23
3. - Electrical energy	65
4. - All energy	81
5. - Miscellaneous	103
- Coal balance-sheet - 1998	104
- Petroleum balance-sheet – 1998	106
- Natural gas balance-sheet - 1998	124
- Energy balance-sheets – (Jan. – Dec. 1998)	126
- Climatic conditions	144
- Prices : Average import values – Oil tanker freight rates	146

TABLE DE MATIERES

	Page
1. - Charbon	5
2. - Hydrocarbures	23
3. - Energie électrique	65
4. - Total énergie	81
5. - Divers	103
- Bilan houille – 1998	104
- Bilan pétrolier – 1998	106
- Bilan gaz naturel – 1998	124
- Bilan énergie – (jan. – déc. 1998)	126
- Conditions climatiques	144
- Prix : Valeur moyenne à l'importation - Taux de frets pétroliers	146

ZEICHEN UND ABKÜRZUNGEN

<p>* Vorläufige Angabe</p> <p>: Kein Nachweis vorhanden</p> <p>.. Vertrauliche Angabe</p> <p>- Nichts</p> <p>() Geschätzte Angabe</p> <p>0 Hälfte der in der Tabelle verwendeten Einheit</p> <p>t Metrische Tonne</p>	<p>t=t Tonne = Tonne</p> <p>t RÖE Tonne Rohöleinheit (41860 kJ Hu/kg)</p> <p>GWh Gigawattstunde (10⁶ kWh)</p> <p>TJ Terajoule (10⁹ kJ)</p> <p>Hu Unterer Heizwert</p> <p>Ho Oberer Heizwert</p> <p>EUR Euro</p>
---	--

SYMBOLS AND ABBREVIATIONS

<p>* provisional data</p> <p>: no data available</p> <p>.. confidential data</p> <p>- nil</p> <p>() estimated data</p> <p>0 figure less than half the unit used</p> <p>t tonne (metric ton)</p>	<p>t=t tonne for tonne</p> <p>toe tonne of oil equivalent (41860 kJ NCV/kg)</p> <p>GWh gigawatt hour (10⁶ kWh)</p> <p>TJ terajoule (10⁹ kJ)</p> <p>NCV net calorific value</p> <p>GCV gross calorific value</p> <p>EUR euro</p>
---	--

SIGNES ET ABREVIATIONS

<p>* donnée provisoire</p> <p>: donnée non disponible</p> <p>.. donnée confidentielle</p> <p>- néant</p> <p>() donnée estimée</p> <p>0 chiffre inférieur à la moitié de l'unité employée</p> <p>t tonne métrique</p>	<p>t=t tonne pour tonne</p> <p>tep tonne d'équivalent pétrole (41860 kJ PCI/kg)</p> <p>GWh gigawattheure (10⁶ kWh)</p> <p>TJ térajoule (10⁹ kJ)</p> <p>PCI pouvoir calorifique inférieur</p> <p>PCS pouvoir calorifique supérieur</p> <p>EUR euro</p>
--	--

Note : In this publication, the decimal point is used instead of the comma.

KOHLE / ERLÄUTERUNGEN

Die Angaben sind in 1 000 metrischen Tonnen aufgeführt, auf der Basis Tonne-für-Tonne (1 000 t = t).

- Deutschland**
- Die außerhalb der Zechen bzw. Kokereien gelagerten Bestände (nationale Steinkohlenreserven) der Steinkohlen- bzw. Kokserzeuger sind auch in den erfaßten Beständen enthalten.
- Spanien**
- Ab 1. Januar 1987 umfassen die Daten über die Steinkohle auch die alte Braunkohle (lignito negro).
- Vereinigtes Königreich**
- Alle monatlichen Angaben, mit Ausnahme derjenigen für den Außenhandel, beziehen sich auf Zeiträume von vier bis fünf Wochen (vier Wochen für die beiden ersten Monate eines Quartals, fünf Wochen für den letzten Monat eines Quartals).
- Förderung**
- Die Förderung umfaßt auch die Kohleförderung der Kleinzechen und Tagebaubetriebe.
- Lieferungen**
- Die „Lieferungen an Kraftwerke“ umfassen die Lieferungen an die Elektrizitätswerke der öffentlichen Versorgung, jedoch nicht Lieferungen an zecheneigene Kraftwerke. Für die Bundesrepublik Deutschland sind auch die Lieferungen an die Bergbauverbundkraftwerke und an die Kraftwerke der Bundesbahn ausgeschlossen. Die Steinkohlenlieferungen an die Industriekraftwerke (Eigenerzeuger) sind in den „Lieferungen an Industrie insgesamt“ enthalten.
- Kokereien**
- Alle Angaben über die Kokereien (Steinkohlenlieferungen, Bestände usw.) beziehen sich auf sämtliche Kokereien (d.h. die zechen- und hütteneigenen, sowie auf die unabhängigen Kokereien).
 - In der Erzeugung von Hüttenkoks ist auch Steinkohlenschwelkoks, nicht jedoch Braunkohlenkoks enthalten.
- Außenhandel**
- Die veröffentlichten Daten sind Meldungen der Importeure und Exporteure entnommen. Sie können daher von den Angaben abweichen, die von den Zollbehörden erfaßt und in der Außenhandelsstatistik veröffentlicht werden.
 - Wegen der unterschiedlichen zeitlichen Erfassung der Aus- und Einfuhren (Lieferverzögerungen, Zwischenschaltung des Handels, Umleitung, Umladen, unterschiedliche Klassifizierung usw.) stimmt die Ausfuhr eines Mitgliedstaats in einen anderen nicht genau mit den Angaben zur Einfuhr dieses Landes aus jenem Mitgliedstaat überein. Daher können die Daten für die „Innergemeinschaftlichen Einfuhren“ insgesamt von denjenigen für die „Innergemeinschaftlichen Ausfuhren“ abweichen.
- Bestände**
- Alle Angaben über die Bestände beziehen sich auf das Ende des Berichtszeitraums.

COAL / EXPLANATORY NOTES

The data are expressed in 1 000 metric tonnes on a tonne = tonne basis (1 000 t=t).

- Germany** - The stocks held by coal/coke producers outside the mines/coking plants (Nationale Steinkohlenreserve) are also included
- Spain** - As from January 1987 black lignite (lignito negro) is included in the data concerning hard coal.
- United Kingdom** - All the monthly data, except those for external trade, refer to periods of four or five weeks (four weeks for the first two months of each quarter and five for the last).
- Production** - Coal production includes that of small and open-cast mines.
- Deliveries** - "Deliveries to power stations" comprise the quantities delivered to public supply power stations but do not include deliveries to pithead power stations. For Germany, deliveries to the "Bergbauverbundkraftwerke" and the Federal Railway power stations are also not included. Supplies of coal to autoproducer power stations are included in the tables "deliveries to all industries".
- Coking plants** - All the data on coking plants (deliveries of coal, stocks, etc.) refer to all coking plants (i.e. those operated by mines and steelworks and those run independently).
- The production of hard coke also includes semi-coke. Brown-coal coke is not included.
- External trade** - Where the data published are taken from the declarations made by importers and exporters, they may differ from the data recorded by the customs services and published in the external trade statistics.
- Owing to differences in recording at the moment of import and export (delays, involvement of trade agencies, rerouting, transshipment, differences in classification, etc.), a country's exports to a Member State may not coincide exactly with the Member State's declared imports from that country. Therefore data for total "Intra Community Imports" may differ from total "Intra Community Exports".
- Stocks** - The data on stocks refer to the end of the period under review.

CHARBON / NOTES EXPLICATIVES

Les données sont exprimées en tonnes métriques, établies sur une comptabilisation tonne = tonne (1000 t=t)

- Allemagne** - Les stocks des producteurs de houille/coke existant hors des mines/cokeries (Nationale Steinkohlenreserve) sont également inclus.
- Espagne** - À partir de janvier 1987, les données concernant la houille comprennent le lignite ancien ("lignito negro").
- Royaume-Uni** - Toutes les données mensuelles, sauf celles du commerce extérieur, se réfèrent à des périodes de quatre ou cinq semaines (quatre semaines pour les deux premiers mois de chaque trimestre, cinq pour le dernier).
- Production** - La production de charbon comprend celles des petites mines et des mines à ciel ouvert.
- Livraisons** - Les "livraisons aux centrales électriques" couvrent les quantités livrées aux centrales électriques des réseaux publics, mais non pas celles livrées aux centrales thermiques des mines. Concernant l'Allemagne, les livraisons aux "Bergbauverbundkraftwerke" et aux centrales des chemins de fer fédéraux ne sont pas comprises non plus. L'approvisionnement en houille des autoproducteurs industriels est inclus dans les tableaux "Livraisons à l'ensemble de l'industrie".
- Cokeries** - Toutes les données concernant les cokeries (livraisons de houille, stocks, etc.) se réfèrent à l'ensemble des cokeries (minières, sidérurgiques et indépendantes).
- La production de coke de four comprend également le semi-coke de houille. Le coke de lignite est exclu.
- Commerce extérieur** - Les données publiées proviennent des déclarations des importateurs et exportateurs; elles peuvent donc différer des données relevées par les services douaniers et publiées dans les "Statistiques du commerce extérieur".
- Du fait des divergences de relevés à la sortie et à l'entrée (délais, entremise du commerce, déroutement, transbordement, différences de classification, etc.), les exportations vers un pays de la Communauté peuvent ne pas coïncider exactement avec les importations de ce pays. Les données de l'ensemble "Exportations intracommunautaires" peuvent donc différer légèrement de celles de l'ensemble "Importations intracommunautaires".
- Stocks** Les données sur les stocks se réfèrent à la fin de la période considérée..

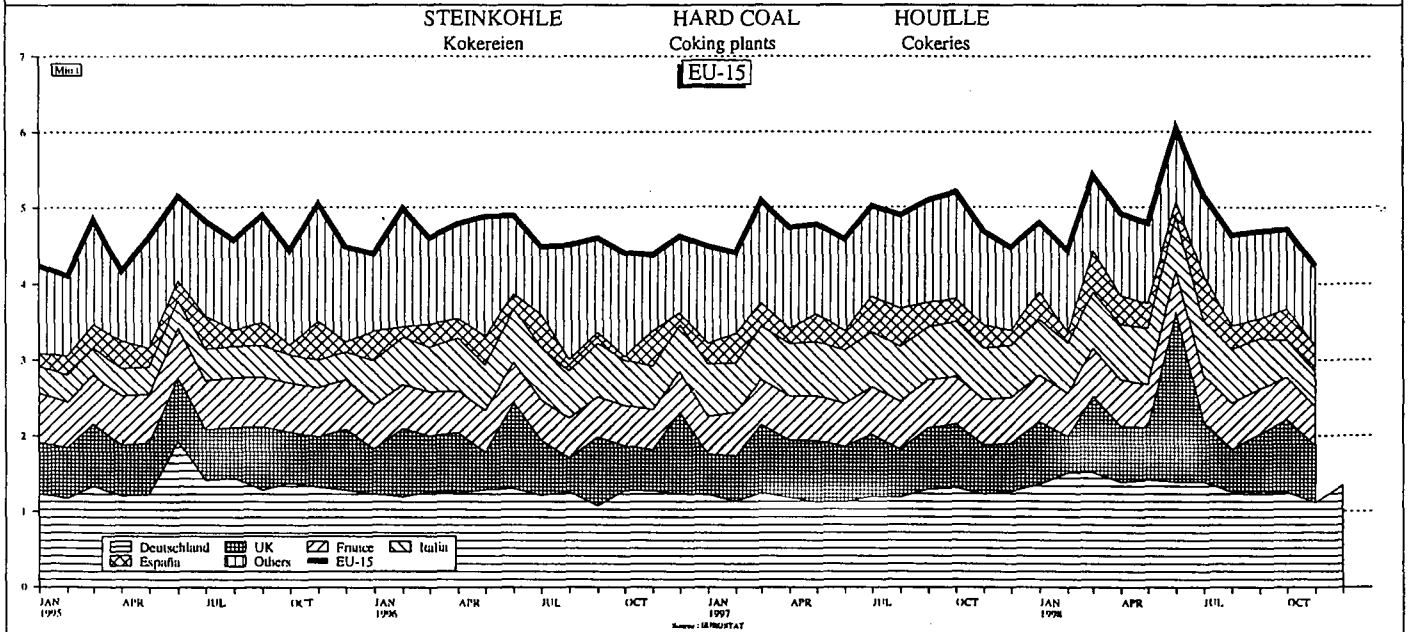
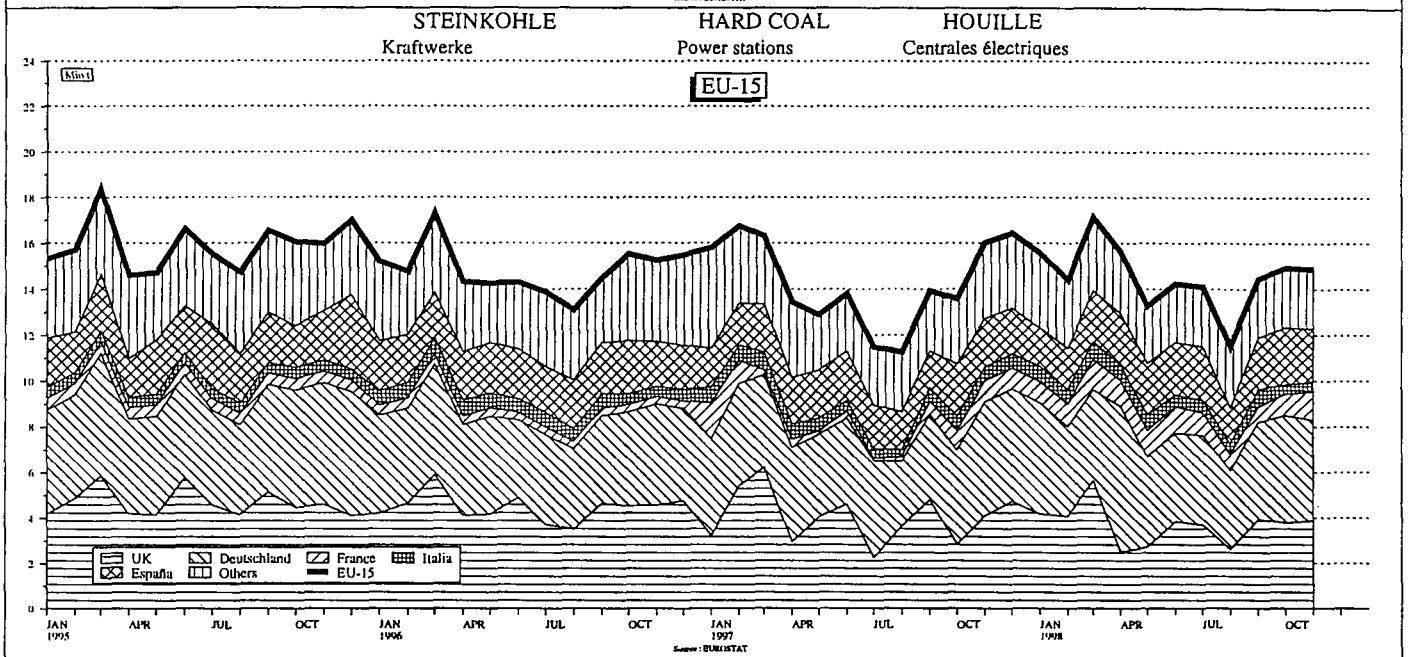
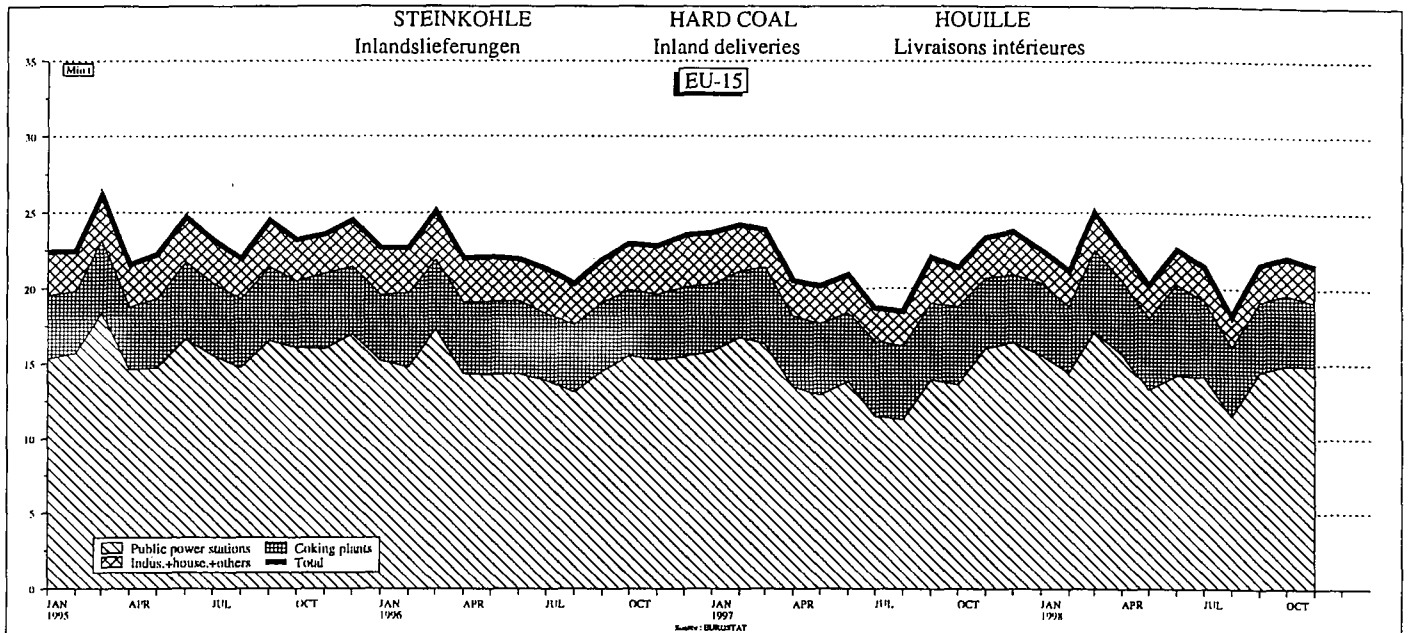

	EU-15	EUR-11	B	DK	D	EL	E	F	IRL
STEINKOHLE 1000 T (T=T)	HARD COAL 1000 T (T=T)								
FOERDERUNG	PRODUCTION								
1997 01-12	121963	74982	-		51212		17991	5779	-
1998 01-12	106410	66501	-		45340		16380	4781	-
1997 09	10449	6245	-		4131		1491	623	-
1997 10	10320	6842	-		4461		1692	689	-
1997 11	9877	6248	-		4250		1477	521	-
1997 12	9332	5370	-		3941		1141	288	-
1998 09	9333	5718	-		3934		1350	434	-
1998 10	9264	6120	-		4279		1420	421	-
1998 11	9430	6106	-		4290		1441	375	-
1998 12	8673	4978	-		3504		1097	377	-
1997 01 - 12	121963	74982	-		51212		17991	5779	-
1998 01 - 12	106410	66501	-		45340		16380	4781	-
1998 / 1997 %	-12.8	-11.3	:		-11.5		-9.0	-17.3	:
GESAMTBESTAEUNDE BEI DEN ZECHEN	TOTAL COLLIERY STOCKS								
1997 12	16246	11429	-		10261		361	779	28
1998 12	14755	10190	-		8565		927	673	25
1997 09	19137	13652	-		11999		892	733	28
1997 10	19236	13895	-		11786		914	1167	28
1997 11	18156	13231	-		11241		894	1068	28
1997 12	16246	11429	-		10261		361	779	28
1998 09	13847	9572	-		8094		776	676	26
1998 10	14778	10382	-		8810		843	704	25
1998 11	15355	10848	-		9217		917	688	26
1998 12	14755	10190	-		8565		927	673	25
GESAMTEINFUHREN	TOTAL IMPORTS								
1997 01-12	149700	112388	12793	13504	20594	779	11341	13035	2618
1998 01-12	153909	120748	14638	8071	23257	883	14474	12543	4909
1997 09	13355	9774	989	1288	1732	59	1352	1258	259
1997 10	11962	8939	1233	1179	1625	60	1067	949	103
1997 11	11816	9361	960	322	2031	68	739	1203	198
1997 12	13132	10686	1892	966	1805	71	1470	1155	396
1998 09	12958	10374	961	577	2108	79	1340	1117	388
1998 10	13531	10372	868	745	2915	81	1413	854	401
1998 11	14971	11305	958	612	2205	78	1573	862	414
1998 12	12667	9747	1329	647	2262	79	1065	845	411
1997 01 - 12	149700	112388	12793	13504	20594	779	11341	13035	2618
1998 01 - 12	153909	120748	14638	8071	23257	883	14474	12543	4909
1998 / 1997 %	2.8	7.4	14.4	-40.2	12.9	13.4	27.6	-3.8	87.5
INNERGEMEINSCHAFTLICHE EINFUHREN (EU-15)	INTRA-COMMUNITY IMPORTS (EU-15)								
1997 01-12	2975	2555	336	3	797		294	722	-
1998 01-12	2821	2545	280	1	1192		235	528	-
1997 09	347	286	34	-	116		19	94	-
1997 10	254	224	21	-	43		37	91	-
1997 11	286	233	19	-	98		41	63	-
1997 12	204	172	19	3	38		42	51	-
1998 09	185	141	27	1	33		20	42	-
1998 10	494	475	24	-	341		14	62	-
1998 11	279	245	17	-	121		23	61	-
1998 12	321	275	20	-	132		22	66	-
1997 01 - 12	2975	2555	336	3	797		294	722	-
1998 01 - 12	2821	2545	280	1	1192		235	528	-
AUSSERGEEMEINSCHAFTLICHE EINFUHREN (EU-15)	EXTRA-COMMUNITY IMPORTS (EU-15)								
1997 01-12	146725	109833	12457	13501	19797	779	11047	12313	2618
1998 01-12	151088	118203	14358	8070	22065	883	14239	12015	4909
1997 09	13008	9488	955	1288	1616	59	1333	1164	259
1997 10	11708	8715	1212	1179	1582	60	1030	858	103
1997 11	11530	9128	941	322	1933	68	698	1140	198
1997 12	12928	10514	1873	963	1767	71	1428	1104	396
1998 09	12773	10233	934	576	2075	79	1320	1075	388
1998 10	13037	9897	844	745	2574	81	1399	792	401
1998 11	14692	11060	941	612	2084	78	1550	801	414
1998 12	12346	9472	1309	647	2130	79	1043	779	411
1997 01 - 12	146725	109833	12457	13501	19797	779	11047	12313	2618
1998 01 - 12	151088	118203	14358	8070	22065	883	14239	12015	4909

I	L	NL	A	P	FIN	S	UK	N	

STEINKOHLÉ 1000 T (T=T)			HARD COAL 1000 T (T=T)				HOUILLE 1000 T (T=T)		
FOERDERUNG			PRODUCTION				PRODUCTION		
-							46981		! 1997 01-12
							39909		! 1998 01-12
-							4204		! 1997 09
-							3478		! 1997 10
-							3629		! 1997 11
-							3962		! 1997 12
							3615		! 1998 09
							3144		! 1998 10
							3324		! 1998 11
							3695		! 1998 12
-							46981		! 1997 01 - 12
:							39909		! 1998 01 - 12
							-15.1		! 1998 / 1997 %
GESAMTBESTÄNDE BEI DEN ZECHEN			TOTAL COLLIERY STOCKS				STOCKS TOTAUX AUPRES DES MINES		
							4817		! 1997 12
							4565		! 1998 12
							5485		! 1997 09
							5341		! 1997 10
							4925		! 1997 11
							4817		! 1997 12
							4275		! 1998 09
							4396		! 1998 10
							4507		! 1998 11
							4565		! 1998 12
GESAMTEINFUHREN			TOTAL IMPORTS				IMPORTATIONS TOTALES		
15584	185	20134	3049	5660	7395	3274	19755		! 1997 01-12
16566	147	21507	3458	4561	4688	2975	21232		! 1998 01-12
1332	11	1332	328	420	761	348	1886		! 1997 09
1240	22	1182	332	388	798	380	1404		! 1997 10
1190	27	1498	330	525	660	379	1686		! 1997 11
1389	-	1821	204	207	347	261	1148		! 1997 12
1407	18	1907	329	301	498	175	1753		! 1998 09
1510	9	1175	308	388	531	427	1906		! 1998 10
1415	14	2691	312	392	469	394	2582		! 1998 11
1428	14	1559	208	315	311	402	1792		! 1998 12
15584	185	20134	3049	5660	7395	3274	19755		! 1997 01 - 12
16566	147	21507	3458	4561	4688	2975	21232		! 1998 01 - 12
6.3	-20.6	6.8	13.4	-19.4	-36.6	-9.1	7.5		! 1998 / 1997 %
INNERGEMEINSCHAFTLICHE EINFUHREN (EU-15)			INTRA-COMMUNITY IMPORTS (EU-15)				IMPORT. INTRA-COMMUNAUTAIRES (EU-15)		
1	89	316	-	-	-	32	385		! 1997 01-12
52	57	195	-	2	4	27	248		! 1998 01-12
-	5	18	-	-	-	5	56		! 1997 09
-	6	26	-	-	-	2	28		! 1997 10
1	6	5	-	-	-	1	52		! 1997 11
-	-	22	-	-	-	2	27		! 1997 12
1	6	10	-	-	2	-	43		! 1998 09
21	5	8	-	-	-	2	17		! 1998 10
14	4	5	-	-	-	2	32		! 1998 11
15	1	17	-	2	-	3	43		! 1998 12
1	89	316	-	-	-	32	385		! 1997 01 - 12
52	57	195	-	2	4	27	248		! 1998 01 - 12
AUSSERGEMEINSCHAFTLICHE EINFUHREN (EU-15)			EXTRA-COMMUNITY IMPORTS (EU-15)				IMPORT. EXTRA-COMMUNAUTAIRES (EU-15)		
15583	96	19818	3049	5660	7395	3242	19370		! 1997 01-12
16514	90	21312	3458	4559	4684	2948	20984		! 1998 01-12
1332	6	1314	328	420	761	343	1830		! 1997 09
1240	16	1156	332	388	798	378	1376		! 1997 10
1189	21	1493	330	525	660	378	1634		! 1997 11
1389	-	1799	204	207	347	259	1121		! 1997 12
1406	12	1897	329	301	496	175	1710		! 1998 09
1489	4	1167	308	388	531	425	1889		! 1998 10
1401	10	2686	312	392	469	392	2550		! 1998 11
1413	13	1542	208	313	311	399	1749		! 1998 12
15583	96	19818	3049	5660	7395	3242	19370		! 1997 01 - 12
16514	90	21312	3458	4559	4684	2948	20984		! 1998 01 - 12

	EU-15	EUR-11	B	DK	D	EL	E	F	IRL	
STEINKOHLE	HARD COAL									HOUILLE
1000 T (T=T)	1000 T (T=T)									1000 T (T=T)
EINFUHREN AUS DEN U.S.A.	IMPORTS FROM THE U.S.A.									IMPORTATIONS EN PROVENANCE DES U.S.A.
1997 01-12	31015	26111	3590	318	839	-	3866	3821	599	
1998 01-12	23512	20473	2477	573	838	-	2966	3102	1475	
1997 09	2931	2529	343	114	74	-	354	523	-	
1997 10	2235	1864	217	-	73	-	414	90	103	
1997 11	2555	2005	233	-	68	-	280	394	79	
1997 12	2221	2091	263	-	46	-	325	268	113	
1998 09	1781	1397	164	217	72	-	178	178	134	
1998 10	1671	1500	218	-	208	-	207	234	119	
1998 11	1977	1830	115	-	50	-	373	288	124	
1998 12	1463	1291	252	-	84	-	34	211	119	
1997 01 - 12	31015	26111	3590	318	839	-	3866	3821	599	
1998 01 - 12	23512	20473	2477	573	838	-	2966	3102	1475	
EINFUHREN AUS AUSTRALIEN	IMPORTS FROM AUSTRALIA									IMPORTATIONS EN PROVENANCE D'AUSTRALIE
1997 01-12	17981	11881	2709	1301	523	-	1038	2814	-	
1998 01-12	18975	13794	3708	446	1860	-	1241	2323	-	
1997 09	1637	1095	169	-	29	-	214	142	-	
1997 10	1510	862	213	158	32	-	-	238	-	
1997 11	1600	1247	296	-	34	-	-	301	-	
1997 12	1809	1379	641	-	24	-	188	134	-	
1998 09	1767	1323	375	-	151	-	152	152	-	
1998 10	1519	1087	149	-	354	-	174	41	-	
1998 11	1837	1290	352	156	231	-	-	231	-	
1998 12	1506	1153	282	-	432	-	164	59	-	
1997 01 - 12	17981	11881	2709	1301	523	-	1038	2814	-	
1998 01 - 12	18975	13794	3708	446	1860	-	1241	2323	-	
EINFUHREN AUS SUEDAFRIKA	IMPORTS FROM SOUTH AFRICA									IMPORT. EN PROV. D'AFRIQUE DU SUD
1997 01-12	29197	23917	3924	4598	5925	569	3147	1596	258	
1998 01-12	30972	27407	4088	2900	5440	488	5533	2070	209	
1997 09	2418	1942	335	414	380	48	573	192	38	
1997 10	2890	2217	587	625	429	48	166	141	-	
1997 11	2434	2313	337	52	734	49	237	124	-	
1997 12	3141	2600	386	499	621	42	617	200	-	
1998 09	2768	2580	266	143	589	36	583	156	15	
1998 10	2361	1956	250	360	410	38	587	178	14	
1998 11	2571	2311	278	211	433	41	553	202	19	
1998 12	2303	2093	444	164	342	35	483	184	11	
1997 01 - 12	29197	23917	3924	4598	5925	569	3147	1596	258	
1998 01 - 12	30972	27407	4088	2900	5440	488	5533	2070	209	
EINFUHREN AUS POLEN	IMPORTS FROM POLAND									IMPORTATIONS EN PROVENANCE DE POLOGNE
1997 01-12	17454	12540	748	3500	3644	-	243	636	-	
1998 01-12	16113	12030	477	2679	3703	-	220	1296	-	
1997 09	1367	1006	-	291	397	-	3	21	-	
1997 10	1484	1167	77	203	391	-	-	70	-	
1997 11	1204	921	-	205	364	-	-	17	-	
1997 12	1326	1057	214	169	280	-	60	145	-	
1998 09	1651	1332	-	216	480	-	3	265	-	
1998 10	1736	1375	87	223	498	-	70	155	-	
1998 11	1785	1449	-	186	596	-	-	56	-	
1998 12	1605	1216	29	285	379	-	-	117	-	
1997 01 - 12	17454	12540	748	3500	3644	-	243	636	-	
1998 01 - 12	16113	12030	477	2679	3703	-	220	1296	-	
EINFUHREN AUS DER GUS	IMPORTS FROM THE CIS									IMPORTATIONS EN PROVENANCE DE LA CEI
1997 01-12	3399	2576	325	429	132	108	22	60	-	
1998 01-12	2526	1853	426	221	5	118	120	108	-	
1997 09	296	240	30	30	-	6	-	6	-	
1997 10	205	131	6	61	-	7	5	5	-	
1997 11	215	121	50	65	-	11	-	4	-	
1997 12	180	131	1	26	-	13	-	14	-	
1998 09	203	145	18	-	-	10	-	10	-	
1998 10	274	204	50	29	-	9	-	7	-	
1998 11	344	235	47	59	-	11	59	4	-	
1998 12	264	162	30	66	5	8	39	8	-	
1997 01 - 12	3399	2576	325	429	132	108	22	60	-	
1998 01 - 12	2526	1853	426	221	5	118	120	108	-	

I		L		NL		A		P		FIN		S		UK		N	
STEINKOHLE 1000 T (T=T)				HARD COAL 1000 T (T=T)								HOUILLE 1000 T (T=T)					
EINFUHREN AUS DEN U.S.A.				IMPORTS FROM THE U.S.A.								IMPORTATIONS EN PROVENANCE DES U.S.A.					
6690		4610	-	1530	566	816	3770	!	1997	01-12							
4574		3589	-	1088	364	640	1826	!	1998	01-12							
610		378	-	121	126	79	209	!	1997	09							
457		352	-	143	15	76	295	!	1997	10							
499		237	-	157	58	221	329	!	1997	11							
521		438	-	-	117	104	26	!	1997	12							
377		149	-	132	13	48	119	!	1998	09							
199		133	-	114	68	74	97	!	1998	10							
214		474	-	124	68	88	59	!	1998	11							
228		251	-	112	-	58	114	!	1998	12							
6690		4610	-	1530	566	816	3770	!	1997	01 - 12							
4574		3589	-	1088	364	640	1826	!	1998	01 - 12							
EINFUHREN AUS AUSTRALIEN				IMPORTS FROM AUSTRALIA								IMPORTATIONS EN PROVENANCE D'AUSTRALIE					
2588		1966	-	243	-	798	4001	!	1997	01-12							
2392		2270	-	-	-	733	4002	!	1998	01-12							
280		261	-	-	-	140	402	!	1997	09							
150		229	-	-	-	140	350	!	1997	10							
499		-	-	117	-	70	283	!	1997	11							
185		207	-	-	-	67	363	!	1997	12							
249		244	-	-	-	63	381	!	1998	09							
39		330	-	-	-	141	291	!	1998	10							
51		425	-	-	-	59	332	!	1998	11							
51		165	-	-	-	34	319	!	1998	12							
2588		1966	-	243	-	798	4001	!	1997	01 - 12							
2392		2270	-	-	-	733	4002	!	1998	01 - 12							
EINFUHREN AUS SUEDAFRIKA				IMPORTS FROM SOUTH AFRICA								IMPORT. EN PROV. D'AFRIQUE DU SUD					
3039	99	3957	-	1642	330	-	113	!	1997	01-12							
3263	90	5126	-	1489	99	-	177	!	1998	01-12							
101	6	313	-	4	-	-	14	!	1997	09							
280	16	215	-	153	230	-	-	!	1997	10							
180	21	532	-	48	100	-	20	!	1997	11							
277	-	480	-	19	-	-	-	!	1997	12							
265	12	639	-	55	-	-	9	!	1998	09							
266	4	181	-	66	-	-	7	!	1998	10							
193	10	456	-	68	99	-	8	!	1998	11							
118	13	439	-	59	-	-	11	!	1998	12							
3039	99	3957	-	1642	330	-	113	!	1997	01 - 12							
3263	90	5126	-	1489	99	-	177	!	1998	01 - 12							
EINFUHREN AUS POLEN				IMPORTS FROM POLAND								IMPORTATIONS EN PROVENANCE DE POLOGNE					
150		1287	1429	-	4403	1060	354	!	1997	01-12							
86		1983	1625	-	2640	797	607	!	1998	01-12							
-		7	171	-	407	48	22	!	1997	09							
-		116	149	-	364	92	22	!	1997	10							
6		123	118	-	293	56	22	!	1997	11							
-		100	93	-	165	78	22	!	1997	12							
-		289	-	-	295	42	61	!	1998	09							
6		191	147	-	221	80	58	!	1998	10							
8		394	158	-	237	87	63	!	1998	11							
-		342	99	-	250	76	28	!	1998	12							
150		1287	1429	-	4403	1060	354	!	1997	01 - 12							
86		1983	1625	-	2640	797	607	!	1998	01 - 12							
EINFUHREN AUS DER GUS				IMPORTS FROM THE CIS								IMPORTATIONS EN PROVENANCE DE LA CEI					
291	-	244	146	-	1356	244	42	!	1997	01-12							
130	-	243	-	-	821	159	175	!	1998	01-12							
70	-	25	-	-	109	20	-	!	1997	09							
20	-	22	-	-	73	6	-	!	1997	10							
12	-	-	-	-	55	18	-	!	1997	11							
51	-	-	-	-	65	10	-	!	1997	12							
10	-	19	-	-	88	22	26	!	1998	09							
19	-	45	-	-	83	10	22	!	1998	10							
22	-	38	-	-	65	13	26	!	1998	11							
11	-	8	-	-	61	11	17	!	1998	12							
291	-	244	146	-	1356	244	42	!	1997	01 - 12							
130	-	243	-	-	821	159	175	!	1998	01 - 12							

	EU-15	EUR-11	B	DK	D	EL	E	F	IRL	
STEINKOHLE	HARD COAL									HOUILLE
1000 T (T=T)	1000 T (T=T)									1000 T (T=T)
EINFUHREN AUS KANADA	IMPORTS FROM CANADA									IMPORTATIONS EN PROVENANCE DU CANADA
1997 01-12	5115	3335	587	197	217		352	347		
1998 01-12	3282	2746	411	-	219		236	384		
1997 09	260	260	24	-	-		-	115		
1997 10	370	254	60	-	25		-	57		
1997 11	370	202	-	-	-		58	-		
1997 12	630	459	290	-	-		-	-		
1998 09	303	303	58	-	12		-	71		
1998 10	287	232	-	-	60		60	15		
1998 11	207	165	128	-	16		-	9		
1998 12	305	253	53	-	98		-	13		
1997 01 - 12	5115	3335	587	197	217		352	347		
1998 01 - 12	3282	2746	411	-	219		236	384		
EINFUHREN AUS KOLUMBIEN	IMPORTS FROM COLOMBIA									IMPORT. EN PROV. DE LA COLOMBIE
1997 01-12	16773	13385	247	2773	2283		336	1018	1661	
1998 01-12	14391	12632	372	1249	2109		421	1335	2606	
1997 09	1420	1079	24	286	72		-	83	221	
1997 10	1263	1102	31	132	153		142	139	-	
1997 11	1105	1062	-	-	233		-	74	148	
1997 12	2051	1692	-	269	256		114	177	283	
1998 09	1155	1114	21	-	180		4	83	221	
1998 10	1217	1046	67	133	303		-	151	222	
1998 11	997	964	1	-	115		39	111	229	
1998 12	958	766	82	131	120		-	107	213	
1997 01 - 12	16773	13385	247	2773	2283		336	1018	1661	
1998 01 - 12	14391	12632	372	1249	2109		421	1335	2606	
EINFUHREN AUS CHINA	IMPORTS FROM CHINA									IMPORTATIONS EN PROVENANCE DE LA CHINE
1997 01-12	1492	1492	159	-	10			906	-	
1998 01-12	1160	1160	58	-	5			599	-	
1997 09	177	177	18	-	-			67	-	
1997 10	18	18	5	-	-			10	-	
1997 11	154	154	17	-	-			75	-	
1997 12	86	86	10	-	-			74	-	
1998 09	199	199	19	-	-			95	-	
1998 10	22	22	5	-	-			8	-	
1998 11	81	81	-	-	-			24	-	
1998 12	24	24	4	-	5			7	-	
1997 01 - 12	1492	1492	159	-	10			906	-	
1998 01 - 12	1160	1160	58	-	5			599	-	
GESAMTAUSFUHREN	TOTAL EXPORTS									EXPORTATIONS TOTALES
1997 01-12	5946	4708	1451	83	473	8	4	225	9	
1998 01-12	7705	6576	1371	170	295	15	-	75	19	
1997 09	552	470	240	10	43	2	2	22	1	
1997 10	521	393	122	-	28	1	-	23	2	
1997 11	550	451	122	21	33	2	-	19	1	
1997 12	669	562	171	-	30	1	-	20	2	
1998 09	659	545	120	21	19	1	-	5	1	
1998 10	647	565	138	10	21	2	-	9	1	
1998 11	843	739	119	21	12	1	-	6	2	
1998 12	1064	924	89	32	18	1	-	8	1	
1997 01 - 12	5946	4708	1451	83	473	8	4	225	9	
1998 01 - 12	7705	6576	1371	170	295	15	-	75	19	
1998 / 1997 %	29.6	39.7	-5.5	104.8	-37.6	87.5	-100.0	-66.7	111.1	
GESAMTINLANDSLIEFERUNGEN	TOTAL INLAND DELIVERIES									LIVRAISONS INTERIEURES TOTALES
1997 01-12	260897	177522	10773	11116	72208	1946	28338	20207	2503	
1998 01-12	260853	185487	10661	9173	75604	1626	30761	24793	3208	
1997 09	22035	14472	978	711	5759	149	2025	2019	157	
1997 10	21371	15459	819	941	6141	153	2659	1897	249	
1997 11	23355	16213	859	1079	7025	162	2493	2004	216	
1997 12	23756	15796	798	1251	6929	158	2312	2045	263	
1998 09	21578	15268	793	680	6195	125	2703	1688	280	
1998 10	22084	15548	915	654	6651	124	3011	1931	268	
1998 11	21479	15360	905	831	6255	126	2452	2242	274	
1998 12	22459	15268	890	906	6663	124	2373	2044	270	
1997 01 - 12	260897	177522	10773	11116	72208	1946	28338	20207	2503	
1998 01 - 12	260853	185487	10661	9173	75604	1626	30761	24793	3208	
1998 / 1997 %	-	4.5	-1.0	-17.5	4.7	-16.5	8.6	22.7	28.2	

I		L		NL		A		P		FIN		S		UK		N	

STEINKOHLE 1000 T (T=T)						HARD COAL 1000 T (T=T)						HOUILLE 1000 T (T=T)					
EINFUHREN AUS KANADA						IMPORTS FROM CANADA						IMPORTATIONS EN PROVENANCE DU CANADA					
1123		487	-	222	-	1583		!	1997	01-12							
700		633	-	142	21	536		!	1998	01-12							
50		55	-	16	-	-		!	1997	09							
112		-	-	-	-	116		!	1997	10							
86		58	-	-	-	168		!	1997	11							
113		-	-	56	-	171		!	1997	12							
79		72	-	-	11	-		!	1998	09							
18		71	-	8	-	55		!	1998	10							
-		5	-	7	-	42		!	1998	11							
15		67	-	7	-	52		!	1998	12							
1123		487	-	222	-	1583		!	1997	01 - 12							
700		633	-	142	21	536		!	1998	01 - 12							
EINFUHREN AUS KOLUMBIEN						IMPORTS FROM COLOMBIA						IMPORT. EN PROV. DE LA COLOMBIE					
1282		4217	-	1849	492	615		!	1997	01-12							
1897		2590	-	1014	288	510		!	1998	01-12							
81		221	-	279	98	55		!	1997	09							
220		325	-	92	-	29		!	1997	10							
36		323	-	148	100	43		!	1997	11							
225		505	-	132	-	90		!	1997	12							
221		283	-	-	101	41		!	1998	09							
93		91	-	119	-	38		!	1998	10							
101		280	-	88	-	33		!	1998	11							
88		101	-	55	-	61		!	1998	12							
1282		4217	-	1849	492	615		!	1997	01 - 12							
1897		2590	-	1014	288	510		!	1998	01 - 12							
EINFUHREN AUS CHINA						IMPORTS FROM CHINA						IMPORTATIONS EN PROVENANCE DE LA CHINE					
411		6	-	-	-	-		!	1997	01-12							
443		55	-	-	-	-		!	1998	01-12							
92		-	-	-	-	-		!	1997	09							
1		2	-	-	-	-		!	1997	10							
62		-	-	-	-	-		!	1997	11							
2		-	-	-	-	-		!	1997	12							
85		-	-	-	-	-		!	1998	09							
9		-	-	-	-	-		!	1998	10							
13		44	-	-	-	-		!	1998	11							
8		-	-	-	-	-		!	1998	12							
411		6	-	-	-	-		!	1997	01 - 12							
443		55	-	-	-	-		!	1998	01 - 12							
GESAMTAUSFUHREN						TOTAL EXPORTS						EXPORTATIONS TOTALES					
		2546	-	-	-	1147		!	1997	01-12							
		4816	-	-	-	944		!	1998	01-12							
		162	-	-	-	70		!	1997	09							
		218	-	-	-	127		!	1997	10							
		276	-	-	-	76		!	1997	11							
		339	-	-	-	106		!	1997	12							
		400	-	-	-	92		!	1998	09							
		396	-	-	-	70		!	1998	10							
		600	-	-	-	82		!	1998	11							
		808	-	-	-	107		!	1998	12							
		2546	-	-	-	1147		!	1997	01 - 12							
		4816	-	-	-	944		!	1998	01 - 12							
		89.2	-	-	-	-17.7		!	1998 / 1997	%							
GESAMTINLANDSLIEFERUNGEN						TOTAL INLAND DELIVERIES						LIVRAISONS INTERIEURES TOTALES					
16015	120	14320	3302	5660	4076	3575	66738	!	1997	01-12							
15194	105	13647	3458	4362	3694	2492	62075	!	1998	01-12							
1337	8	1177	329	420	263	333	6370	!	1997	09							
1418	22	1185	332	388	349	415	4403	!	1997	10							
1304	23	1029	330	525	405	427	5474	!	1997	11							
1363	2	1204	204	207	469	282	6269	!	1997	12							
1463	14	1320	329	331	152	198	5307	!	1998	09							
903	5	868	308	384	304	498	5260	!	1998	10							
895	11	1350	312	273	391	236	4926	!	1998	11							
906	10	1218	208	237	449	247	5914	!	1998	12							
16015	120	14320	3302	5660	4076	3575	66738	!	1997	01 - 12							
15194	105	13647	3458	4362	3694	2492	62075	!	1998	01 - 12							
-5.1	-12.5	-4.7	4.7	-22.9	-9.4	-30.3	-7.0	!	1998 / 1997	%							

	EU-15	EUR-11	B	DK	D	EL	E	F	IRL	
STEINKOHLE	HARD COAL					HOUILLE				
1000 T (T=T)	1000 T (T=T)					1000 T (T=T)				
LIEFERUNGEN AN OEFFENTLICHE KRAFTWERKE	DELIVERIES TO PUBLIC POWER STATIONS					LIVRAISONS AUX CENTR.ELECT. PUBLIQUES				
1997 01-12	171626	111287	5093	10687	49192	37	23452	7230	2217	
1998 01-12	175419	121334	4932	8772	52528	36	25395	12370	3022	
1997 09	13925	8391	475	681	3742	3	1599	584	139	
1997 10	13578	9791	395	888	4113	3	2262	870	231	
1997 11	16003	10803	391	1068	5020	3	2110	917	198	
1997 12	16423	10450	434	1199	4934	3	1999	899	245	
1998 09	14449	9826	276	649	4271	3	2250	680	266	
1998 10	14975	10542	408	599	4723	3	2477	943	257	
1998 11	14983	10298	400	780	4431	3	2156	1236	261	
1998 12	15545	10321	400	860	4695	3	2148	1066	259	
1997 01 - 12	171626	111287	5093	10687	49192	37	23452	7230	2217	
1998 01 - 12	175419	121334	4932	8772	52528	36	25395	12370	3022	
1998 / 1997 %	2.2	9.0	-3.2	-17.9	6.8	-2.7	8.3	71.1	36.3	
LIEFERUNGEN AN ZECHENKRAFTWERKE	DELIVERIES TO PITHEAD POWER STATIONS					LIVRAISONS AUX CENTR.ELECT. MINIERES				
1997 01-12	10210	10210	-		7489			2721		
1998 01-12	11437	11437	-		7590			3847		
1997 09	868	868	-		603			265		
1997 10	1187	1187	-		776			411		
1997 11	1053	1053	-		740			313		
1997 12	994	994	-		842			152		
1998 09	692	692	-		567			125		
1998 10	756	756	-		625			131		
1998 11	929	929	-		665			264		
1998 12	925	925	-		740			185		
1997 01 - 12	10210	10210	-		7489			2721		
1998 01 - 12	11437	11437	-		7590			3847		
1998 / 1997 %	12.0	12.0	-		1.3			41.4		
LIEFERUNGEN AN KOKEREIEN	DELIVERIES TO COKING PLANTS					LIVRAISONS AUX COKERIES				
1997 01-12	57401	46960	4735		14505		3867	7132		
1998 01-12	57785	46364	3876		16213		3813	6955		
1997 09	5093	4071	388		1294		323	634		
1997 10	5200	4116	364		1312		297	623		
1997 11	4683	3779	391		1228		302	597		
1997 12	4471	3727	277		1261		196	604		
1998 09	4687	3817	314		1270		263	601		
1998 10	4679	3434	321		1257		411	558		
1998 11	3965	3390	313		1115		152	514		
1998 12	4433	3445	327		1346		122	511		
1997 01 - 12	57401	46960	4735		14505		3867	7132		
1998 01 - 12	57785	46364	3876		16213		3813	6955		
1998 / 1997 %	0.7	-1.3	-18.2		11.8		-1.4	-2.5		
LIEFERUNGEN AN BRIKETTFABRIKEN	DELIVERIES TO PATENT FUEL/BBK PLANTS					LIVRAISONS AUX FAB. D'AGGLOMERES/BRIQU.				
1997 01-12	1405	532	12		328		-	192		
1998 01-12	981	338	12		173		-	153		
1997 09	131	59	1		35		-	23		
1997 10	107	56	1		33		-	22		
1997 11	126	52	1		34		-	17		
1997 12	130	44	1		29		-	14		
1998 09	108	45	2		21		-	22		
1998 10	105	48	2		24		-	22		
1998 11	100	40	1		20		-	19		
1998 12	110	34	2		15		-	17		
1997 01 - 12	1405	532	12		328		-	192		
1998 01 - 12	981	338	12		173		-	153		
1998 / 1997 %	-30.2	-36.5	-		-47.3		-	-20.3		
LIEFERUNGEN AN INDUSTRIE INSGESAMT	DELIVERIES TO ALL INDUSTRIES					LIVRAISONS ENSEMBLE DE L'INDUSTRIE				
1997 01-12	19918	12513	486	392	5978	1909	582	2698	216	
1998 01-12	17691	10412	461	401	5444	1590	672	1848	186	
1997 09	2025	1388	80	30	522	146	87	445	18	
1997 10	1712	1027	34	53	557	150	47	125	18	
1997 11	1567	949	52	11	466	159	38	193	18	
1997 12	1713	948	48	52	474	155	74	217	18	
1998 09	1529	920	44	31	433	122	114	164	14	
1998 10	1583	938	39	55	572	121	10	162	11	
1998 11	1673	1044	39	51	624	123	67	190	13	
1998 12	1589	940	45	46	536	121	36	181	11	
1997 01 - 12	19918	12513	486	392	5978	1909	582	2698	216	
1998 01 - 12	17691	10412	461	401	5444	1590	672	1848	186	
1998 / 1997 %	-11.2	-16.8	-5.2	2.3	-8.9	-16.7	15.5	-31.5	-13.9	

I ! L ! NL ! A ! P ! FIN ! S ! UK ! N !
! ! ! ! ! ! ! ! ! ! ! ! ! ! ! !

STEINKOHLE 1000 T (T=T)			HARD COAL 1000 T (T=T)				HOUILLE 1000 T (T=T)	
LIEFERUNGEN AN OEFFENTLICHE KRAFTWERKE			DELIVERIES TO PUBLIC POWER STATIONS				LIVRAISONS AUX CENTR.ELECT. PUBLIQUES	
6989		8853	835	4658	2768	880	48735	! 1997 01-12
6931		9295	1132	3609	2120	491	44786	! 1998 01-12
586		607	99	400	160	50	4800	! 1997 09
642		598	75	366	239	52	2844	! 1997 10
587		785	57	435	303	52	4077	! 1997 11
622		790	35	132	360	52	4719	! 1997 12
752		887	122	274	48	29	3942	! 1998 09
404		757	96	332	145	52	3779	! 1998 10
413		812	97	233	259	31	3871	! 1998 11
419		777	49	198	310	56	4305	! 1998 12
6989		8853	835	4658	2768	880	48735	! 1997 01 - 12
6931		9295	1132	3609	2120	491	44786	! 1998 01 - 12
-0.8		5.0	35.6	-22.5	-23.4	-44.2	-8.1	! 1998 / 1997 %
LIEFERUNGEN AN ZECHENKRAFTWERKE			DELIVERIES TO PITHEAD POWER STATIONS				LIVRAISONS AUX CENTR.ELECT. MINIERES	
							-	! 1997 01-12
							-	! 1998 01-12
							-	! 1997 09
							-	! 1997 10
							-	! 1997 11
							-	! 1997 12
							-	! 1998 09
							-	! 1998 10
							-	! 1998 11
							-	! 1998 12
							-	! 1997 01 - 12
							-	! 1998 01 - 12
							-	! 1998 / 1997 %
LIEFERUNGEN AN KOKEREIEN			DELIVERIES TO COKING PLANTS				LIVRAISONS AUX COKERIES	
8313		4504	2158	520	1226	1790	8651	! 1997 01-12
7761		3981	2072	413	1280	1293	10128	! 1998 01-12
692		426	195	16	103	220	802	! 1997 09
721		441	226	22	110	248	836	! 1997 10
671		214	232	42	102	259	645	! 1997 11
685		381	158	56	109	114	630	! 1997 12
661		390	176	38	104	120	750	! 1998 09
478		82	186	31	110	331	914	! 1998 10
463		508	199	23	103	121	454	! 1998 11
466		397	147	21	108	118	870	! 1998 12
8313		4504	2158	520	1226	1790	8651	! 1997 01 - 12
7761		3981	2072	413	1280	1293	10128	! 1998 01 - 12
-6.7		-11.6	-4.0	-20.6	4.4	-27.8	17.1	! 1998 / 1997 %
LIEFERUNGEN AN BRIKETTFABRIKEN			DELIVERIES TO PATENT FUEL/BKB PLANTS				LIVRAISONS AUX FAB. D'AGGLOMERES/BRIQU.	
							873	! 1997 01-12
							643	! 1998 01-12
							72	! 1997 09
							51	! 1997 10
							74	! 1997 11
							86	! 1997 12
							63	! 1998 09
							57	! 1998 10
							60	! 1998 11
							76	! 1998 12
							873	! 1997 01 - 12
							643	! 1998 01 - 12
							-26.4	! 1998 / 1997 %
LIEFERUNGEN AN INDUSTRIE INSGESAMT			DELIVERIES TO ALL INDUSTRIES				LIVRAISONS ENSEMBLE DE L'INDUSTRIE	
713	120	963	202	482	73	618	4486	! 1997 01-12
502	105	371	189	340	294	372	4916	! 1998 01-12
59	8	144	21	4	-	33	428	! 1997 09
55	22	146	23	-	-	70	412	! 1997 10
46	23	30	35	48	-	70	378	! 1997 11
56	2	33	7	19	-	70	488	! 1997 12
50	14	43	25	19	-	25	431	! 1998 09
21	5	29	19	21	49	70	399	! 1998 10
19	11	30	5	17	29	56	399	! 1998 11
21	10	44	7	18	31	51	431	! 1998 12
713	120	963	202	482	73	618	4486	! 1997 01 - 12
502	105	371	189	340	294	372	4916	! 1998 01 - 12
-29.6	-12.5	-61.5	-6.4	-29.5	302.7	-39.8	9.6	! 1998 / 1997 %

	EU-15	EUR-11	B	DK	D	EL	E	F	IRL	
STEINKOEHLE 1000 T (T=T)					HARD COAL 1000 T (T=T)			HOUILLE 1000 T (T=T)		
SONSTIGE LIEFERUNGEN					MISCELLANEOUS DELIVERIES			LIVRAISONS DIVERS		
1997 01-12	9730	6144	447		2198		437		2955	
1998 01-12	8977	7039	1380		1246		881		3467	
1997 09	861	563	34		166		16		333	
1997 10	774	469	25		126		53		257	
1997 11	976	630	24		277		43		280	
1997 12	1019	627	38		231		43		311	
1998 09	805	660	157		200		76		221	
1998 10	742	586	145		75		113		246	
1998 11	758	588	152		65		77		283	
1998 12	782	528	116		71		67		269	
1997 01 - 12	9730	6144	447		2198		437		2955	
1998 01 - 12	8977	7039	1380		1246		881		3467	
1998 / 1997 %	-7.7	14.6	208.7		-43.3		101.6		17.3	
STEINKOEHLENKOKS 1000 T					HARD COKE 1000 T			COKE DE FOUR 1000 T		
ERZEUGUNG DER KOKEREIEN					PRODUCTION OF COKING PLANTS			PRODUCTION DES COKERIES		
1997 01-12	40377	33102	3402		10746		2622		5439	
1998 01-12	39630	32255	3042		10277		2649		5333	
1997 09	3458	2769	264		903		226		479	
1997 10	3408	2831	273		938		233		472	
1997 11	3324	2750	265		910		229		449	
1997 12	3522	2834	271		949		224		456	
1998 09	3338	2629	245		835		204		453	
1998 10	3234	2658	215		839		202		469	
1998 11	3093	2532	257		776		183		453	
1998 12	3180	2505	256		777		185		421	
1997 01 - 12	40377	33102	3402		10746		2622		5439	
1998 01 - 12	39630	32255	3042		10277		2649		5333	
1998 / 1997 %	-1.9	-2.6	-10.6		-4.4		1.0		-2.0	
BESTAENDE BEI DEN KOKEREIEN					STOCKS AT COKING PLANTS			STOCKS AUPRES DES COKERIES		
1997 12	3050	2253	176		1160	3	186		140	
1998 12	3027	2698	260		1552	3	209		142	
1997 09	3326	2583	204		1342	3	270		144	
1997 10	3104	2424	191		1317	3	268		133	
1997 11	3230	2508	216		1246	3	276		134	
1997 12	3050	2253	176		1160	3	186		140	
1998 09	2621	2548	233		1351	3	217		143	
1998 10	2629	2592	230		1432	3	222		143	
1998 11	2768	2556	197		1467	3	202		134	
1998 12	3027	2698	260		1552	3	209		142	
GESAMTEINFUHREN					TOTAL IMPORTS			IMPORTATIONS TOTALES		
1997 01-12	8488	7133	517	42	3268	26	264	1283	32	
1998 01-12	10277	8989	965	47	3701	40	86	2223	56	
1997 09	628	516	31	9	265	3	9	94	5	
1997 10	641	504	44	2	241	2	15	48	5	
1997 11	695	527	37	3	245	3	15	129	4	
1997 12	592	483	25	9	233	2	5	108	3	
1998 09	930	778	58	9	384	3	1	185	4	
1998 10	989	919	81	2	415	4	7	284	4	
1998 11	1018	876	69	5	245	3	5	429	5	
1998 12	669	611	76	5	237	4	7	181	5	
1997 01 - 12	8488	7133	517	42	3268	26	264	1283	32	
1998 01 - 12	10277	8989	965	47	3701	40	86	2223	56	
1998 / 1997 %	21.1	26.0	86.7	11.9	13.2	53.8	-67.4	73.3	75.0	
LIEFERUNGEN AN STAHLINDUSTRIE					DELIVERIES TO IRON/STEEL INDUSTRY			LIVR.A L'INDUSTRIE SIDERURGIQUE		
1997 01-12	38914	31011	3637		10309	-	2647	5420		
1998 01-12	36365	28722	3682		9104	-	2320	5556		
1997 09	3255	2518	296		912	-	193	435		
1997 10	3263	2641	284		927	-	236	459		
1997 11	3142	2529	266		894	-	226	445		
1997 12	3500	2760	312		955	-	313	455		
1998 09	2945	2258	321		726	-	164	440		
1998 10	2905	2283	285		692	-	199	424		
1998 11	2739	2147	314		657	-	140	430		
1998 12	2554	1981	228		623	-	172	438		
1997 01 - 12	38914	31011	3637		10309	-	2647	5420		
1998 01 - 12	36365	28722	3682		9104	-	2320	5556		
1998 / 1997 %	-6.6	-7.4	1.2		-11.7	-	-12.4	2.5		

I	L	NL	A	P	FIN	S	UK	N	

STEINKOHLE 1000 T (T=T)		HARD COAL 1000 T (T=T)					HOUILLE 1000 T (T=T)		
SONSTIGE LIEFERUNGEN		MISCELLANEOUS DELIVERIES					LIVRAISONS DIVERS		
			107			287	3299		! 1997 01-12
			65			336	1602		! 1998 01-12
			14			30	268		! 1997 09
			8			45	260		! 1997 10
			6			46	300		! 1997 11
			4			46	346		! 1997 12
			6			24	121		! 1998 09
			7			45	111		! 1998 10
			11			28	142		! 1998 11
			5			22	232		! 1998 12
			107			287	3299		! 1997 01 - 12
			65			336	1602		! 1998 01 - 12
			-39.3			17.1	-51.4		! 1998 / 1997 %
STEINKOHLKOKS 1000 T		HARD COKE 1000 T					COKE DE FOUR 1000 T		
ERZEUGUNG DER KOKEREIEN		PRODUCTION OF COKING PLANTS					PRODUCTION DES COKERIES		
5214		2892	1567	339	881	1160	6115		! 1997 01-12
5171		2903	1600	368	912	1159	6216		! 1998 01-12
425		237	130	31	74	93	596		! 1997 09
442		229	135	31	78	97	480		! 1997 10
426		237	130	29	75	94	480		! 1997 11
446		245	135	30	78	99	589		! 1997 12
420		232	132	33	75	95	614		! 1998 09
441		244	138	33	77	99	477		! 1998 10
391		228	133	35	76	101	460		! 1998 11
398		220	138	33	77	100	575		! 1998 12
5214		2892	1567	339	881	1160	6115		! 1997 01 - 12
5171		2903	1600	368	912	1159	6216		! 1998 01 - 12
-0.8		0.4	2.1	8.6	3.5	-0.1	1.7		! 1998 / 1997 %
BESTAENDE BEI DEN KOKEREIEN		STOCKS AT COKING PLANTS					STOCKS AUPRES DES COKERIES		
253		300		38		192	602		! 1997 12
222		285		28		159	167		! 1998 12
312		282		29		203	537		! 1997 09
262		221		32		164	513		! 1997 10
303		300		33		182	537		! 1997 11
253		300		38		192	602		! 1997 12
332		231		41		219	-149		! 1998 09
269		257		39		204	-170		! 1998 10
256		269		31		211	-2		! 1998 11
222		285		28		159	167		! 1998 12
GESAMTEINFUHREN		TOTAL IMPORTS					IMPORTATIONS TOTALES		
134	248	388	735	-	264	408	879		! 1997 01-12
419	-	493	872	-	174	369	832		! 1998 01-12
-	-	14	73	-	25	52	48		! 1997 09
-	-	37	92	-	22	28	105		! 1997 10
-	-	17	63	-	17	108	54		! 1997 11
-	-	42	52	-	15	20	78		! 1997 12
38	-	38	57	-	13	105	35		! 1998 09
24	-	30	52	-	22	10	54		! 1998 10
28	-	38	43	-	14	13	121		! 1998 11
26	-	29	30	-	20	26	23		! 1998 12
134	248	388	735	-	264	408	879		! 1997 01 - 12
419	-	493	872	-	174	369	832		! 1998 01 - 12
212.7	-100.0	27.1	18.6	-	-34.1	-9.6	-5.4		! 1998 / 1997 %
LIEFERUNGEN AN STAHLINDUSTRIE		DELIVERIES TO IRON/STEEL INDUSTRY					LIVR.A L'INDUSTRIE SIDERURGIQUE		
5419	221	2134	977	247	-	1487	6416		! 1997 01-12
5172	-	1969	676	243	-	1446	6197		! 1998 01-12
455	3	164	42	18	-	117	620		! 1997 09
474	4	172	63	22	-	136	486		! 1997 10
449	4	177	50	18	-	137	476		! 1997 11
465	4	186	48	22	-	137	603		! 1997 12
382	-	173	30	22	-	115	572		! 1998 09
409	-	159	94	21	-	136	486		! 1998 10
401	-	149	30	26	-	123	469		! 1998 11
413	-	-	82	25	-	122	451		! 1998 12
5419	221	2134	977	247	-	1487	6416		! 1997 01 - 12
5172	-	1969	676	243	-	1446	6197		! 1998 01 - 12
-4.6	-100.0	-7.7	-30.8	-1.6	-	-2.8	-3.4		! 1998 / 1997 %

	EU-15	EUR-11	B	DK	D	EL	E	F	IRL
--	-------	--------	---	----	---	----	---	---	-----

BRAUNKOHLE INSGESAMT 1000 T			TOTAL LIGNITE 1000 T				TOTAL LIGNITE 1000 T		
FOERDERUNG			PRODUCTION				PRODUCTION		
1997 01-12	263947	207572	180826	56375	8463	1030	4860		
1998 01-12	256860	198868	180485	57992	9749	783	4860		
1997 09	21344	16805	14298	4539	955	108	405		
1997 10	20699	16205	14799	4494	795	81	405		
1997 11	20772	16308	15360	4464	383	67	405		
1997 12	21381	16799	15853	4582	390	54	405		
1998 09	21928	16870	15188	5058	822	54	405		
1998 10	22219	16654	15201	5565	860	87	405		
1998 11	20773	16665	15114	4108	929	108	405		
1998 12	21239	16596	15009	4643	1000	86	405		
1997 01 - 12	263947	207572	180826	56375	8463	1030	4860		
1998 01 - 12	256860	198868	180485	57992	9749	783	4860		
1998 / 1997 %	-2.7	-4.2	-0.2	2.9	15.2	-24.0	-		
LIEFERUNGEN AN OEFFENTLICHE KRAFTWERKE			DELIVERIES TO PUBLIC POWER STATIONS				LIVRAISONS AUX CENTR. ELECT. PUBLIQUES		
1997 01-12	244650	188444	173034	56206	7934	-	2550		
1998 01-12	251084	193226	176412	57858	9603	-	2460		
1997 09	20027	15511	14102	4516	947	-	205		
1997 10	19960	15484	13995	4476	863	-	205		
1997 11	19657	15208	13998	4449	427	-	205		
1997 12	20942	16372	15175	4570	311	-	205		
1998 09	21140	16105	14887	5035	785	-	205		
1998 10	21890	16342	14903	5548	898	-	205		
1998 11	20762	16664	14911	4098	998	-	205		
1998 12	21373	16743	14918	4630	977	-	205		
1997 01 - 12	244650	188444	173034	56206	7934	-	2550		
1998 01 - 12	251084	193226	176412	57858	9603	-	2460		
1998 / 1997 %	2.6	2.5	2.0	2.9	21.0	-	-3.5		

I | | L | | NL | | A | | P | | FIN | | S | | UK | | N | |

BRAUNKOHLE INSGESAMT 1000 T	TOTAL LIGNITE 1000 T		TOTAL LIGNITE 1000 T
FOERDERUNG	PRODUCTION		PRODUCTION
216	1122	11055	! 1997 01-12
152	1139	1700	! 1998 01-12
24	95	920	! 1997 09
19	106	-	! 1997 10
3	90	-	! 1997 11
19	78	-	! 1997 12
13	114	274	! 1998 09
25	76	-	! 1998 10
16	93	-	! 1998 11
18	78	-	! 1998 12
216	1122	11055	! 1997 01 - 12
152	1139	1700	! 1998 01 - 12
-29.6	1.5	-84.6	! 1998 / 1997 %
LIEFERUNGEN AN OEFFENTLICHE KRAFTWERKE	DELIVERIES TO PUBLIC POWER STATIONS		LIVRAISONS AUX CENTR. ELECT. PUBLIQUES
196	935	3795	! 1997 01-12
151	1000	3600	! 1998 01-12
6	65	186	! 1997 09
25	65	331	! 1997 10
3	120	455	! 1997 11
22	120	539	! 1997 12
1	65	162	! 1998 09
15	65	256	! 1998 10
9	120	421	! 1998 11
11	120	512	! 1998 12
196	935	3795	! 1997 01 - 12
151	1000	3600	! 1998 01 - 12
-23.0	7.0	-5.1	! 1998 / 1997 %



2

Kohlenwasserstoffe
Hydrocarbons
Hydrocarbures

KOHLLENWASSERSTOFFE / ERLÄUTERUNGEN

A. ROHÖL UND FEEDSTOCKS (AUSGANGSPRODUKTE)

Alle Angaben sind in 1 000 metrischen Tonnen ausgedrückt (1 000 t).

- Deutschland** - Einfuhren von fertigen Erdölerzeugnissen, die für eine spätere Weiterverarbeitung in Raffinerien bestimmt sind, werden nicht zum Rohöl gezählt.
- Förderung** - Die Daten über die Rohölförderung umfassen nur dann die Kondensate, die bei den Rohölvorkommen „auftreten“ und Naturbenzine sowie andere Kondensate, die bei der Gewinnung, Reinigung und Stabilisierung von Erdgas anfallen, wenn diese Rohstoffe in den Raffinerien umgewandelt werden.
- Einfuhren** - So wie für alle zusammengefaßten Außenhandelsposten der Energiebilanzen beruht die Ermittlung der Einfuhren auf Begriffen, wie sie für den Außenhandel üblich sind. Demnach umfassen die Einfuhren alle Rohöl- und Feedstockmengen (letztere sind halbraffinierte Mineralölerzeugnisse, die zur Weiterverarbeitung bestimmt sind), die in das Gebiet des einzelnen Staates importiert wurden. Daher sind diejenigen Einfuhren von Erdölerzeugnissen mit eingeschlossen, die : (i) zur Weiterverarbeitung für ausländische Rechnung bestimmt sind; (ii) vorübergehend eingeführt wurden; (iii) auf Zollausschlußlager eingeführt; (iv) auf Sonderlager für ausländische Rechnung eingeführt sowie (v) aus nationalen überseeischen Landesteilen bzw. Hoheitsgebieten eingeführt worden sind. Nicht dazu gehören jedoch diejenigen Mengen, die im Transitwege, insbesondere durch Rohrfernleitungen, das nationale Hoheitsgebiet durchqueren. Die Angaben stammen meistens aus direkten Meldungen der Importeure und stimmen nicht unbedingt mit den Daten der Zollbehörden überein; die in den Außenhandelsstatistiken veröffentlicht werden. Die Länderzuordnung der Einfuhren erfolgt nach ihrer Herkunftsbezeichnung.
- Verarbeitungseinsatz- (Raffinerie-Input)** Dieser zusammengefaßte Posten umfaßt die Gesamtmenge von Rohöl, Feedstocks und Erdölerzeugnissen, die in Raffinerien verarbeitet oder weiterverarbeitet werden, einschließlich der Mengen, die für eine Verarbeitung für Rechnung ausländischer Staaten bestimmt sind. Die Zahlen sind um die aus der petrochemischen Industrie stammenden Rückläufe sowie um die im Raffineriekreislauf wieder eingesetzten Erzeugnisse bereinigt worden.
- Ausfuhren** Auf ähnliche Weise wird bei den Daten über Ausfuhren von Rohöl und Feedstocks vom allgemeinen Außenhandelsbegriff ausgegangen, sie enthalten alle aus dem nationalen Hoheitsgebiet eines jeden Landes ausgeführten Mengen, einschließlich der Mengen, die: (i) im Ausland verarbeitet oder umgewandelt werden sollen, (ii) nach der Verarbeitung oder Umwandlung re-exportiert werden, (iii) nur vorübergehend exportiert werden, (iv) in nationale überseeische Landesteile oder Hoheitsgebiete exportiert werden, und (v) an im Ausland stationierte nationale oder ausländische Streitkräfte geliefert (soweit keine Geheimhaltungsvorschriften entgegenstehen) werden. Ausgeschlossen sind jedoch die Mengen, die das nationale Hoheitsgebiet im Transit durchqueren oder der Versorgung der Hochseeschifffahrt (Bunkermengen) dienen.

B. ERDÖLERZEUGNISSE

Alle Angaben sind in 1 000 metrischen Tonnen ausgedrückt (1000 t).

- Deutschland** - Die Daten über Einfuhren von Erdölerzeugnissen umfassen auch die zur Weiterverarbeitung in den Raffinerien bestimmten Mengen.
- Frankreich** - Die Angaben für Inlandslieferungen umfassen nicht den militärischen Verbrauch.
- Nettoproduktion** - Dieser Posten umfaßt die Raffinerieproduktion aller Erdölerzeugnisse (einschließlich der nicht für die Energieerzeugung bestimmten), ohne den Eigenverbrauch der Raffinerien und ohne Raffinerieverluste. Die Zahlen sind um die aus dem Raffineriekreislauf stammenden wieder eingesetzten Erzeugnisse sowie um die Rückläufe aus der petrochemischen Industrie bereinigt worden.
- Ein- und Ausfuhren** - Hierfür gelten die Begriffsbestimmungen, die im vorherigen Abschnitt, "Rohöl und Feedstocks", für Einfuhren und Ausfuhren genannt worden sind.
- Bunker** - Betrifft die an die Hochseeschifffahrt aller Flaggen gelieferten Bunkermengen, und zwar einschließlich der in Zollausschluß- und Sonderlagern befindlichen Beständen. Ausgenommen sind dagegen Liefermengen für den Bedarf des internationalen Flugverkehrs (diese werden zu den Inlandslieferungen gezählt).
- Inlandslieferungen** - Dieser Posten erfaßt alle im nationalen Gebiet für energetische und nicht-energetische Zwecke ausgelieferten Mengen an Erdölerzeugnissen. Dazu gehören somit die für eine Umwandlung in andere Energieformen (z.B. an Kraftwerke) sowie für den Endverbrauch (an Haushalte, Industrie, Verkehr) gelieferten Mengen. Der Eigenbedarf der Energieerzeuger wird jedoch nicht mitgerechnet. Der Verbrauch der petrochemischen Industrie wird als Netto verbucht (d.h. ohne Rückläufe aus der petrochemischen Industrie).

C. ERDGAS

Sämtliche Angaben sind in Terajoule (TJ) auf der Basis des oberen Heizwertes (Ho) ausgedrückt.

- Vereinigtes Königreich** - Die monatlichen Angaben beziehen sich auf Zeiträume von vier oder fünf Wochen. (vier Wochen bei den ersten zwei Monaten eines jeden Quartals, fünf Wochen beim letzten Monat des Quartals).
- Förderung** - Hierbei handelt es sich ausschließlich um gereinigtes Erdgas nach Aussonderung der im Gas enthaltenen unbrauchbaren Stoffe. Nicht in den Mengenangaben enthalten sind solche Mengen, die durch Abblasen, Fackeln und Produktionsversuche verbraucht werden, ferner die in die Lagerstätten zurück eingepreßten Mengen. Der Eigenverbrauch der Erzeuger wird mit eingerechnet. Die Erzeugung von Synthesegas ist nicht enthalten.
- Ein- und Ausfuhren** - Mengen, die das nationale Hoheitsgebiet auf dem Transitwege durchqueren, insbesondere in Rohrfernleitungen, sind ausgenommen.
- Bruttoinlandsverbrauch** - Dieser Posten errechnet sich nach der Formel: Erdgasförderung + Einfuhren aus den Niederlanden + sonstige Einfuhren aus der Gemeinschaft (nicht dargestellt) + Einfuhren aus Drittländern - Ausfuhren an die Gemeinschaft und Ausfuhren an Drittländer (nicht dargestellt) + Bestandsveränderungen (nicht dargestellt).

HYDROCARBONS / EXPLANATORY NOTES

A. CRUDE OIL AND FEEDSTOCKS

The data are expressed in 1 000 metric tonnes (1 000 t).

- Germany** - Imports of finished petroleum products which are later retreated in refineries are not included with crude oil
- Production** - Production of crude oil includes condensates "associated" with crude oil deposits, natural gasolines and other condensates obtained on production, purification and stabilization of natural gas only when these materials undergo transformation in refineries.
- Imports** - As for all trade aggregates relative to the energy balance sheets, the definition of imports is based on a general trade concept. Hence imports of crude oil include all quantities of crude and feedstocks (i.e. semi-refined petroleum products destined for further treatment) imported into the national territory. Also included are those quantities which are : (i) destined for treatment on behalf of other countries; (ii) only imported on a temporary basis; (iii) imported and deposited in uncleared bonded warehouses; (iv) imported and placed in special warehouses on behalf of foreign countries; (v) imported from regions and/or from territories overseas under national sovereignty. However, those quantities passing through the national territory in transit, mainly via oil-pipelines, are excluded. The data is generally based on direct declarations submitted by importers and may differ from data supplied by the customs services and published in the foreign trade statistics. The breakdown of imports by country is given by the country of origin of the product.
- Refinery input** - This aggregate covers the total quantities of crude oil, feedstocks and petroleum products treated or retreated in refineries including those quantities destined for treatment on behalf of other countries. The data is net of backflows of petroleum products from petrochemical installations for redistillation and also net of petroleum products recycled within refineries.
- Exports** - Exports of crude oil and feedstocks similarly follow a general trade definition and cover all quantities exported from the national territory and therefore include those quantities: (i) destined to undergo treatment or transformation abroad, (ii) re-exported after treatment or transformation, (iii) exported on a temporary basis, (iv) exported to regions or territories overseas under national sovereignty, (v) supplied to national or foreign troops stationed abroad (in so far as secrecy permits). Quantities passing through the national territory in transit or which serve to supply bunkers of sea-going ships are not included.

B. PETROLEUM PRODUCTS

The data are expressed in 1 000 metric tonnes (1 000t).

- Germany** - Imports of petroleum products include quantities intended for retreatment in refineries
- France** - Deliveries for military consumption are not included in the inland deliveries
- Net production** - This aggregate covers the refinery production of all petroleum products (including products for non-energy use), net of refinery own consumption and losses. The data is also net of recycled products within refineries and backflows from the petrochemical industry.
- Imports/Exports** - These are defined in the same way as for the imports and exports of "crude oil and feedstocks" mentioned above.
- Bunkers** - This represents the deliveries to bunkers of sea-going vessels of all flags, including those quantities deposited in uncleared bonded warehouses and in special warehouses. However, deliveries for the needs of international air traffic are excluded (these are included in inland deliveries).
- Inland deliveries** - These are the total quantities of petroleum products delivered in the national territory for both energy and non-energy use. Included, therefore, are deliveries of all products for transformation to other forms of energy (e.g. to electrical power stations) and for final consumption (deliveries to households, industry or for transport). The energy producer's own consumption is not included. Deliveries to the petrochemical industry are accounted for on a net basis (i.e. net of backflows from the petrochemical industry).

C. NATURAL GAS

The data are expressed in Terajoules (TJ) on a gross calorific value (GCV) basis.

- United Kingdom** - Monthly data refer to periods of 4 or 5 weeks (4 weeks for the first two months of each quarter, 5 for the last month).
- Production** - Covers only purified natural gas after removal of inert matter contained in the gas. The amounts indicated are those after deduction of quantities used for blow-offs, flaring, production tests and the amounts reinjected into the strata. The producer's own consumption is included. The production of substitute natural gas is not included.
- Imports/Exports** - Quantities passing through the national territory in transit are excluded (mainly through gas pipelines).
- Gross Inland consumption** - This series is calculated as follows: Production of natural gas + imports from the Netherlands + other imports from the European Union (not shown) + imports from third-party countries - exports to the European Union and exports to third-party countries (not shown) + stock change (not shown).

HYDROCARBURES / NOTES EXPLICATIVES

A. PÉTROLE BRUT ET FEEDSTOCKS

Les données sont exprimées en 1000 tonnes métriques (1000 t).

- Allemagne** - Les importations de produits pétroliers finis destinés à un retraitement en raffinerie ne sont pas comprises dans le pétrole brut.
- Production** - La production de pétrole brut comprend les condensats "associés" dans les gisements de pétrole brut, les essences naturelles et d'autres condensats obtenus lors de la production, de l'épuration et de la stabilisation du gaz naturel, seulement dans les cas où ces produits subissent une transformation dans les raffineries.
- Importations** - Comme pour tous les agrégats du commerce extérieur relatifs au bilan d'énergie, la définition des importations repose sur le concept de commerce général. Ainsi, les importations de pétrole brut et de feedstocks (produits pétroliers semi-raffinés destinés à un traitement ultérieur) englobent toutes les quantités importées dans le territoire national, y compris les quantités: a) destinées au traitement à façon pour compte étranger; b) importées à titre temporaire; c) importées et mises en entrepôts hors douane; d) importées et mises en entrepôts spéciaux pour compte étranger; e) importées en provenance de régions ou de territoires d'outre-mer sous la souveraineté nationale. Ne sont cependant pas comprises les quantités qui traversent le territoire national en transit, notamment par oléoducs. Les données sont, en général, fondées sur les déclarations des importateurs et peuvent, de ce fait, différer des données douanières publiées dans les statistiques du commerce extérieur. Les importations sont ventilées par pays d'origine.
- Entrée en raffineries** - Cet agrégat englobe toutes les quantités de pétrole brut, de feedstocks et de produits pétroliers traités ou retraités dans les raffineries (y compris les quantités destinés au traitement à façon pour compte étranger). Les restitutions de produits pétroliers en provenance de l'industrie pétrochimique ainsi que les produits pétroliers recyclés à l'intérieur des raffineries sont exclus.
- Exportations** - Les exportations de pétrole brut et de feedstocks suivent la définition du commerce général et couvrent donc toutes les quantités exportées à partir du territoire national. Elles comprennent entre autres les quantités: a) destinées à subir un traitement ou une transformation à l'étranger, b) réexportées après traitement ou transformation; c) exportées à titre temporaire; d) exportées à destination de régions ou de territoires d'outre-mer sous la souveraineté nationale; e) fournies aux troupes nationales ou étrangères stationnées à l'étranger (dans la mesure où des dispositions concernant le secret ne s'y opposent pas). Ne sont cependant pas comprises les quantités qui traversent le territoire national en transit ou qui sont destinées au soutage des navires de haute mer.

B. PRODUITS PÉTROLIERS

Les données sont exprimées en 1000 tonnes métriques (1000 t)

- Allemagne** - Les importations de produits pétroliers comprennent les quantités à retraiter en raffinerie.
- France** - Les livraisons pour consommation militaire ne sont pas incluses dans les livraisons intérieures.
- Production nette** - Cet agrégat représente la production en raffinerie de tous les produits pétroliers (y compris les produits à usage non énergétique), à l'exclusion de la consommation propre des raffineries et des pertes de raffinage. Les produits recyclés dans les raffineries ainsi que les restitutions de l'industrie pétrochimique sont exclus.
- Importations et Exportations** - Celles-ci sont définies par analogie aux importations/exportations de pétrole brut et de feedstocks ci-dessus.
- Soutes** - Les soutes représentent l'approvisionnement des navires de haute mer, quel que soit leur pavillon, y compris les quantités prélevées dans les entrepôts hors douane et dans les entrepôts spéciaux. Sont exclues les fournitures pour les besoins du trafic aérien international (celles-ci sont incluses dans les livraisons intérieures).
- Livraisons intérieures** Cet agrégat correspond au total des quantités livrées dans le pays pour l'ensemble des usages énergétiques et non énergétiques. Cette rubrique englobe les livraisons pour transformation (p.ex. aux centrales électriques) et pour consommation finale (livraisons aux ménages, aux industries ou pour le transport). La consommation propre des producteurs d'énergie n'est pas comprise. Les livraisons à l'industrie pétrochimique sont comptabilisées sur une base nette (c'est-à-dire à l'exclusion des produits restitués par l'industrie pétrochimique).

C. GAZ NATUREL

Les données sont exprimées en térajoules (TJ), sur la base du pouvoir calorifique supérieur (PCS).

- Royaume-Uni** - Les données mensuelles concernent des périodes de quatre ou cinq semaines (quatre semaines pour les deux premiers mois de chaque trimestre et cinq pour le dernier mois).
- Production** - Cet agrégat ne concerne que le gaz naturel épuré après élimination des matières inertes contenues dans le gaz. Les chiffres indiqués sont ceux relevés après déduction des quantités utilisées pour les lâchers, les torchages, les essais de production et des quantités réinjectées dans le gisement. La consommation propre des producteurs est incluse. La production de gaz naturel de substitution est exclue.
- Importations Exportations** - Les quantités qui traversent le territoire national en transit (par exemple, par gazoduc) sont exclues.
- Consommation intérieure brute** - Cet agrégat est calculé à partir de la formule suivante: production de gaz naturel + importations en provenance des Pays-Bas + autres importations en provenance de l'UE (non publié) + importations en provenance de pays tiers - exportations vers l'UE et exportations vers des pays tiers (non publié) + variations de stocks (non publié).

Mineralölerzeugnisse Petroleum Products Produits Pétroliers
 Inlandslieferungen Inland deliveries Livraisons intérieures

EU-15

Mio t

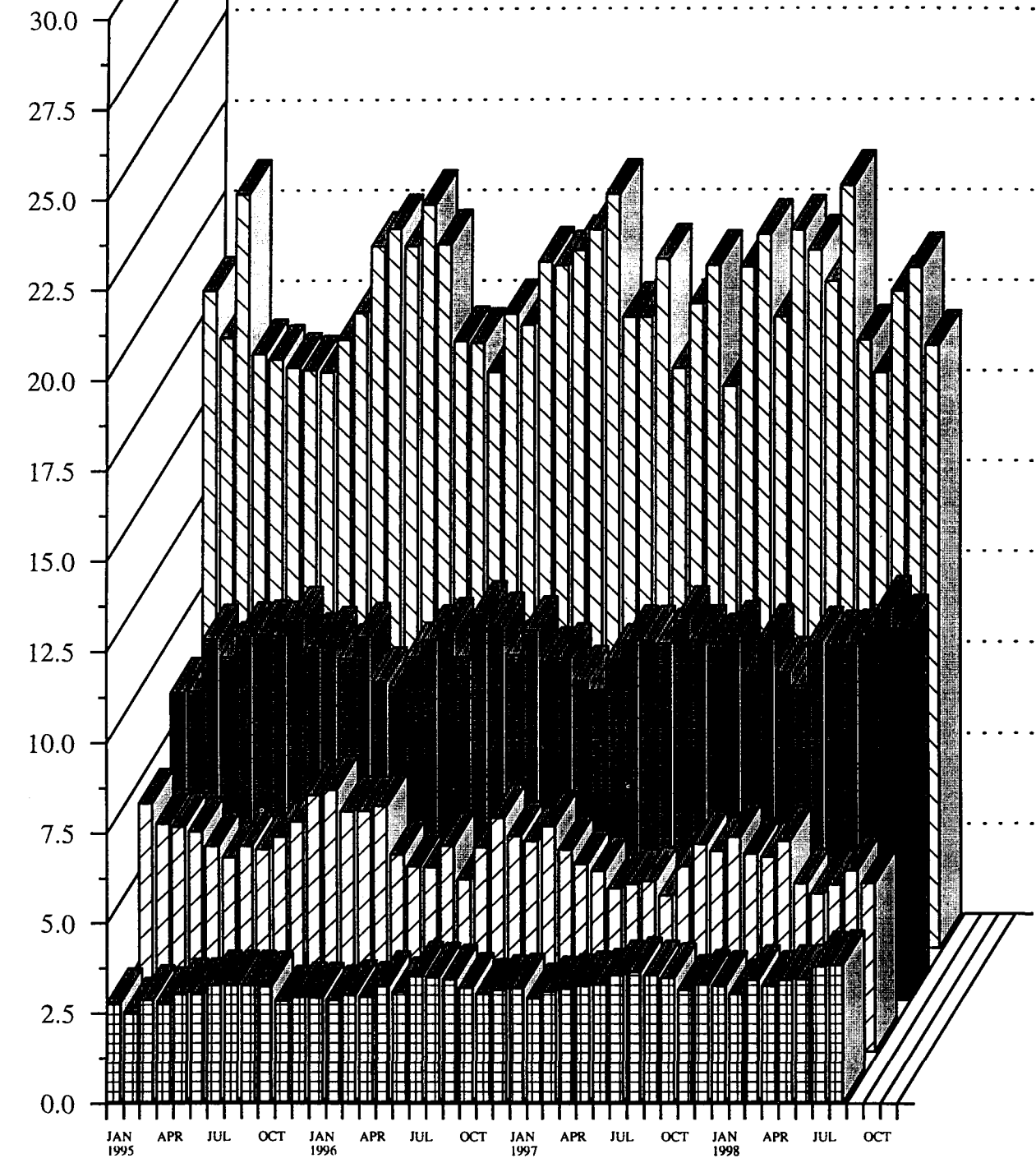

Source : EUROSTAT

MINERALÖLERZEUGNISSE

PETROLEUM PRODUCTS

PRODUITS PETROLIERS

Inlandslieferungen

Inland deliveries

Livraisons intérieures

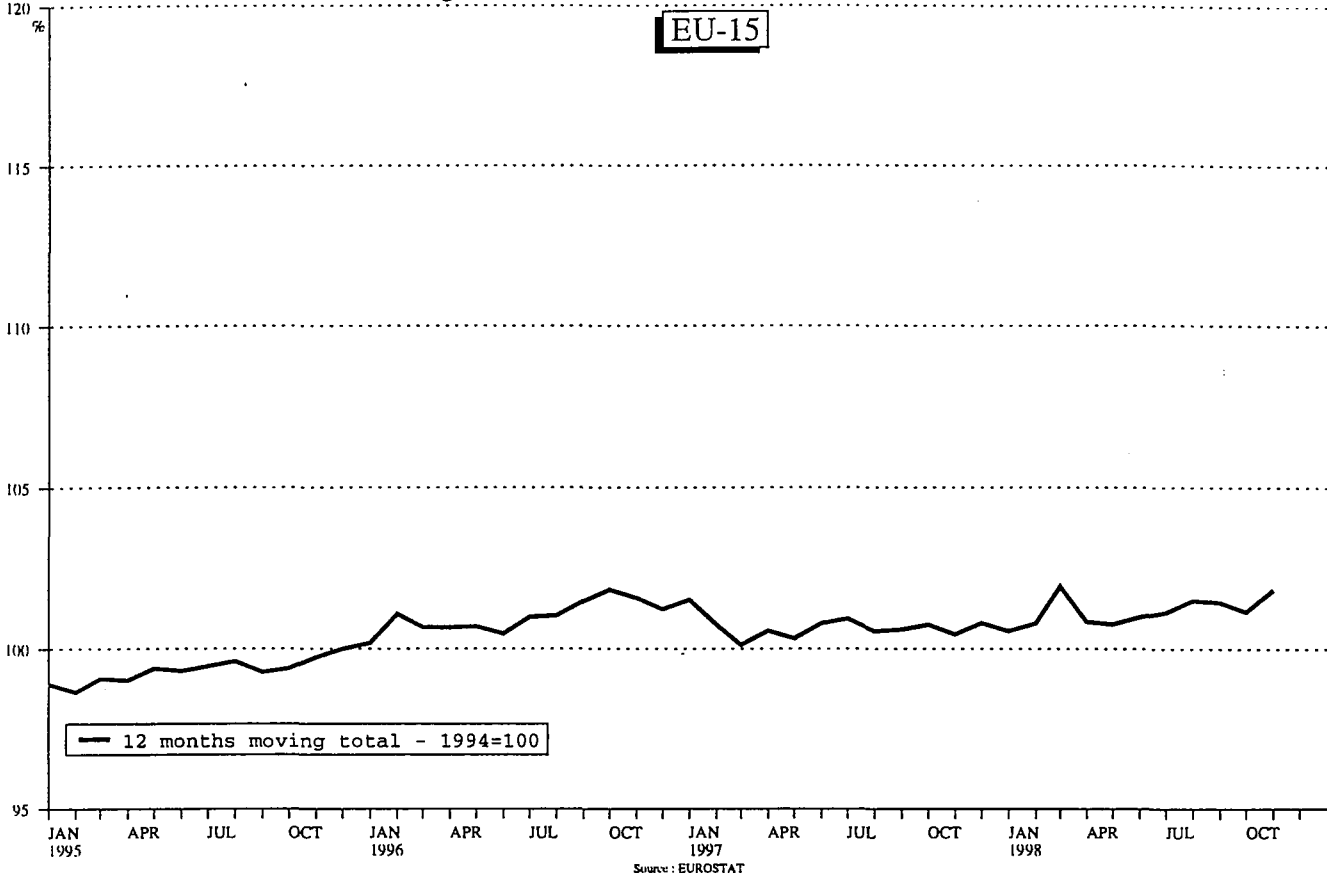

MINERALÖLERZEUGNISSE

PETROLEUM PRODUCTS

PRODUITS PETROLIERS

Inlandslieferungen

Inland deliveries

Livraisons intérieures

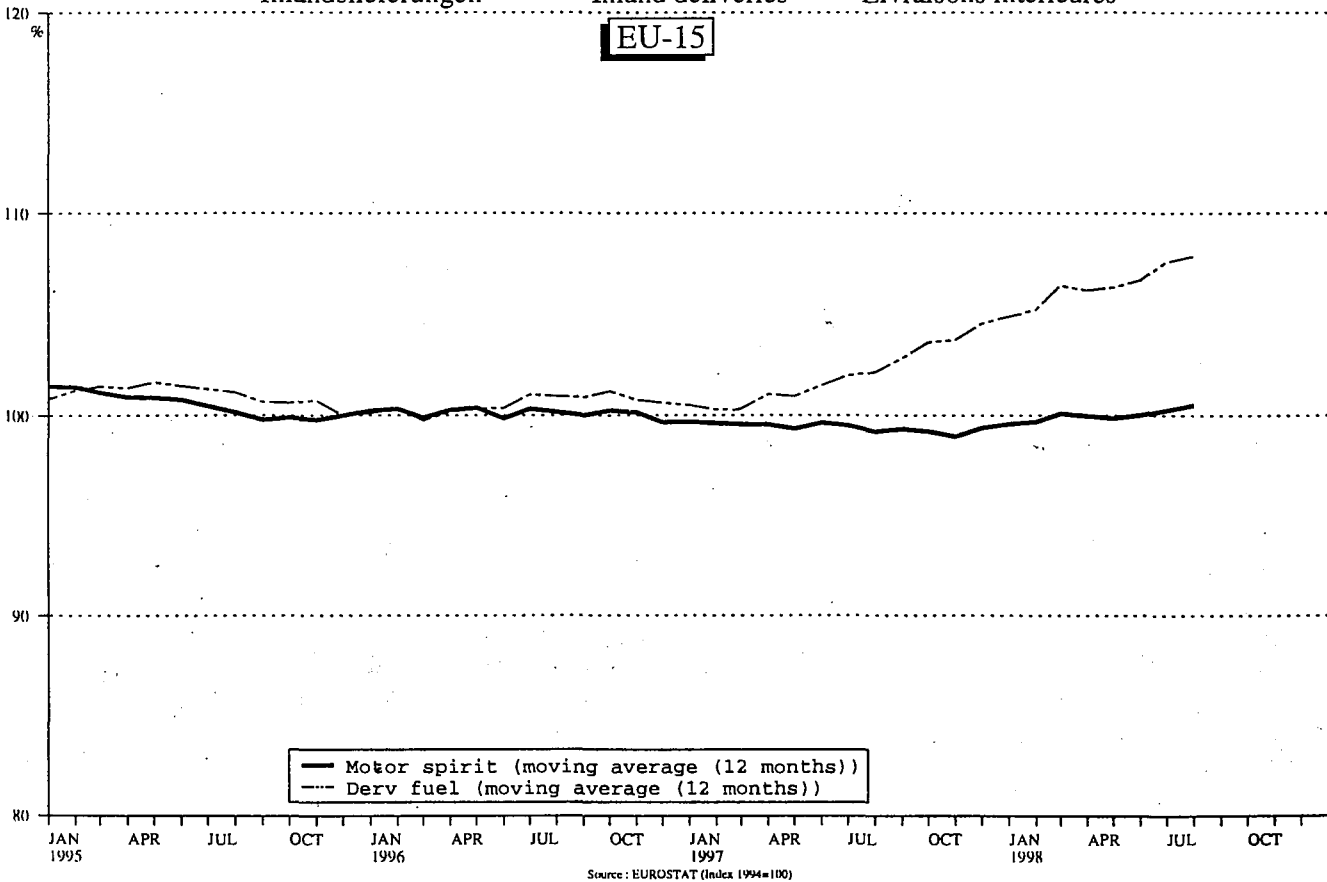

	EU-15	EUR-11	B	DK	D	EL	E	F	IRL
ROHOEL UND FEEDSTOCKS									
1000 T									
			CRUDE OIL AND FEEDSTOCKS				PETROLE BRUT ET SEMI RAFFINE		
			1000 T				1000 T		
FOERDERUNG			PRODUCTION				PRODUCTION		
1997 01-12	!	154692	15152	11360	2732	460	368	1835	
1998 01-12	!	159280*	14365*	11676	2937	360*	529	1568	
1997 09	!	12566	1213	969	204	36	23	147	
1997 10	!	13639	1177	994	235	34	42	164	
1997 11	!	13077	1173	997	227	32	40	145	
1997 12	!	14061	1427	1007	222	34	44	154	
1998 09	!	13076*	1092*	943	239	30*	42	139	
1998 10	!	13643*	1160*	1003	216	30*	39	144	
1998 11	!	13620*	1272*	1032	242	30*	35	143	
1998 12	!	14490*	1117*	1015	237	30*	34	-	
1997 01 - 12	!	154692	15152	11360	2732	460	368	1835	
1998 01 - 12	!	159280*	14365*	11676	2937	360*	529	1568	
1998 / 1997 %	!	3.0*	-5.2*	2.8	7.5	-21.7*	43.8	-14.6	
GESAMTEINFUHREN			TOTAL IMPORTS				IMPORTATIONS TOTALES		
ROHOEL UND FEEDSTOCKS			CRUDE OIL AND FEEDSTOCKS				PETROLE BRUT ET SEMI RAFFINE		
1997 01-12			1997 01-12				1997 01-12		
1998 01-12			1998 01-12				1998 01-12		
1997 09	!	46197	38550	2923	297	8396	1532	5015	7059
1997 10	!	47197	39514	3113	482	7410	1792	5112	7986
1997 11	!	47752	39540	3080	342	8770	1746	4758	7443
1997 12	!	50173	42434	3218	452	9026	1381	5422	7737
1998 09	!	47667*	41017*	2942	346	8892	1600*	4920	7731
1998 10	!	49163*	41936*	3169	203	9379	1600*	4797	7402
1998 11	!	47387*	40003*	3203	421	8631	1600*	5125	6736
1998 12	!	48577*	41642*	3193	438	8917	1600*	5632	7607
1997 01 - 12	!	556356	462668	35914	4387	99507	18673	56613	88201
1998 01 - 12	!	582017*	489879*	37131	4647	109379	19064*	60679	90164
1998 / 1997 %	!	4.6*	5.9*	3.4	5.9	9.9	2.1*	7.2	2.2
ROHOEL			CRUDE OIL				PETROLE BRUT		
1997 01-12			1997 01-12				1997 01-12		
1998 01-12			1998 01-12				1998 01-12		
1997 09	!	44346	37419	2684	297	8396	1477	4927	7014
1997 10	!	45066	38180	2922	479	7410	1737	4926	7967
1997 11	!	46021	38612	2898	342	8770	1692	4687	7389
1997 12	!	47702	40763	2937	452	9026	1305	5341	7707
1998 09	!	45351*	39548*	2652	326	8892	1550*	4620	7612
1998 10	!	47415*	40818*	2934	203	9379	1550*	4776	7338
1998 11	!	45761*	39051*	2964	421	8631	1550*	5007	6714
1998 12	!	46992*	40745*	2994	432	8917	1550*	5548	7589
1997 01 - 12	!	531661	447446	32787	4327	99507	18069	55671	87522
1998 01 - 12	!	560959*	478174*	34661	4579	109379	18365*	59745	89458
1998 / 1997 %	!	5.5*	6.9*	5.7	5.8	9.9	1.6*	7.3	2.2
FEEDSTOCKS			FEEDSTOCKS				PETROLE SEMI RAFFINE		
1997 01-12			1997 01-12				1997 01-12		
1998 01-12			1998 01-12				1998 01-12		
1997 09	!	1851	1132	239	-	-	55	88	45
1997 10	!	2131	1334	191	3	-	55	186	19
1997 11	!	1731	928	182	-	-	54	71	54
1997 12	!	2471	1671	281	-	-	76	81	30
1998 09	!	2316*	1469*	290	20	-	50*	300	119
1998 10	!	1748*	1118*	235	-	-	50*	21	64
1998 11	!	1626*	952*	239	-	-	50*	118	22
1998 12	!	1585*	897*	199	6	-	50*	84	18
1997 01 - 12	!	24695	15222	3127	60	-	604	942	679
1998 01 - 12	!	21058*	11705*	2470	68	-	699*	934	706
1998 / 1997 %	!	-14.7*	-23.1*	-21.0	13.3	-	15.7*	-0.9	4.0
ROHOEL UND FEEDSTOCKS			CRUDE OIL AND FEEDSTOCKS				PETROLE BRUT ET SEMI RAFFINE		
INNERGEMEINSCHAFTLICHE EINFUHREN (EU-15)			INTRA-COMMUNITY IMPORTS (EU-15)				IMPORT. INTRA-COMMUNAUTAIRES (EU-15)		
1997 01-12			1997 01-12				1997 01-12		
1998 01-12			1998 01-12				1998 01-12		
1997 09	!	5160	4026	346	-	1691	-	505	556
1997 10	!	5484	4554	588	3	1411	-	411	1214
1997 11	!	5779	5050	605	-	2002	-	266	989
1997 12	!	6165	5452	653	-	1765	-	376	1127
1998 09	!	6046	5499	403	-	1400	-	517	1278
1998 10	!	5931	5397	463	-	1693	-	276	804
1998 11	!	5362	4885	649	-	1677	-	233	990
1998 12	!	5260*	4834*	603	-	1320	-	240	1433
1997 01 - 12	!	63313	53182	6542	6	16712	20	4224	13585
1998 01 - 12	!	64469*	56793*	6328	9	19729	-	3744	11760
1998 / 1997 %	!	1.8*	6.2*	4.3*	50.0*	16.8*	-100.0*	8.9*	-13.8*

										EUROSTAT	
										EUROSTAT	
I	L	NL	A	P	FIN	S	UK	N			
ROHOEL UND FEEDSTOCKS 1000 T			CRUDE OIL AND FEEDSTOCKS 1000 T				PETROLE BRUT ET SEMI RAFFINE 1000 T				
FOERDERUNG			PRODUCTION				PRODUCTION				
6262		2955	1000				127720	155549	!	1997 01-12	
5688*		2662	981*				132879	148729	!	1998 01-12	
536		219	84				10348	11888	!	1997 09	
410		240	86				11434	13410	!	1997 10	
421		257	83				10875	12829	!	1997 11	
672		252	83				11593	13755	!	1997 12	
407		185	80*				11011	11710	!	1998 09	
454		227	80*				11450	12265	!	1998 10	
528		244	80*				11286	12308	!	1998 11	
520*		246	80*				12328	12681	!	1998 12	
6262		2955	1000				127720	155549	!	1997 01 - 12	
5688*		2662	981*				132879	148729	!	1998 01 - 12	
-9.2*		-9.9	-1.9*				4.0	-4.4	!	1998 / 1997 ‡	
GESAMTEINFUHREN			TOTAL IMPORTS				IMPORTATIONS TOTALES				
ROHOEL UND FEEDSTOCKS			CRUDE OIL AND FEEDSTOCKS				PETROLE BRUT ET SEMI RAFFINE				
87483		60540	8662	13745	9094	20634	49994	1424	!	1997 01-12	
91706*		62374	9052*	14200	12046	19985	48442	2053	!	1998 01-12	
7353		4559	793	1420	779	1758	4060	215	!	1997 09	
7969		4879	781	1222	716	1688	3721	207	!	1997 10	
8019		4977	740	835	673	2224	3900	86	!	1997 11	
8422		5100	806	1389	1067	1618	4288	43	!	1997 12	
7458		5821	748*	1222	1036	1207	3497	167	!	1998 09	
8493		5360	748*	1227	1193	1698	3726	111	!	1998 10	
8266		4944	748*	1274	746	1751	3612	175	!	1998 11	
8170*		5339	748*	786	999	1504	3393	112	!	1998 12	
87483		60540	8662	13745	9094	20634	49994	1424	!	1997 01 - 12	
91706*		62374	9052*	14200	12046	19985	48442	2053	!	1998 01 - 12	
4.8*		3.0	4.5*	3.3	32.5	-3.2	-3.1	44.2	!	1998 / 1997 ‡	
ROHOEL			CRUDE OIL				PETROLE BRUT				
78873		60540	7855	12711	9094	20486	41333	1424	!	1997 01-12	
85735*		62374	8375*	13272	12046	19909	39932	2053	!	1998 01-12	
6855		4559	681	1274	779	1753	3401	215	!	1997 09	
7195		4879	700	1141	716	1682	2988	207	!	1997 10	
7526		4977	669	778	673	2224	3151	86	!	1997 11	
7327		5100	748	1263	1067	1612	3570	43	!	1997 12	
6824		5821	700*	1144	1036	1199	2728	167	!	1998 09	
7821		5360	700*	1149	1193	1687	3157	111	!	1998 10	
7788		4944	700*	1227	746	1736	3003	175	!	1998 11	
7700*		5339	700*	708	999	1497	2768	112	!	1998 12	
78873		60540	7855	12711	9094	20486	41333	1424	!	1997 01 - 12	
85735*		62374	8375*	13272	12046	19909	39932	2053	!	1998 01 - 12	
8.7*		3.0	6.6*	4.4	32.5	-2.8	-3.4	44.2	!	1998 / 1997 ‡	
FEEDSTOCKS			FEEDSTOCKS				PETROLE SEMI RAFFINE				
8610			807	1034		148	8661		!	1997 01-12	
5971*			677*	928		76	8510		!	1998 01-12	
498			112	146		5	659		!	1997 09	
774			81	81		6	733		!	1997 10	
493			71	57		-	749		!	1997 11	
1095			58	126		6	718		!	1997 12	
634			48*	78		8	769		!	1998 09	
672			48*	78		11	569		!	1998 10	
478			48*	47		15	609		!	1998 11	
470*			48*	78		7	625		!	1998 12	
8610			807	1034		148	8661		!	1997 01 - 12	
5971*			677*	928		76	8510		!	1998 01 - 12	
-30.7*			-16.1*	-10.3		-48.7	-1.8		!	1998 / 1997 ‡	
ROHOEL UND FEEDSTOCKS INNERGEMEINSCHAFTLICHE EINFUHREN (EU-15)			CRUDE OIL AND FEEDSTOCKS INTRA-COMMUNITY IMPORTS (EU-15)				PETROLE BRUT ET SEMI RAFFINE IMPORT. INTRA-COMMUNAUTAIRES (EU-15)				
1152		7868	13	863	2205	4965	5140	1306	!	1997 01-12	
1030*		8466	976	1369	3290	2957	4710	1817	!	1998 01-12	
82		539	-	82	221	867	267	154	!	1997 09	
154		534	-	158	82	502	425	156	!	1997 10	
116		947	-	-	125	334	395	86	!	1997 11	
63		971	-	163	334	231	482	43	!	1997 12	
147		1194	-	161	399	252	295	143	!	1998 09	
65		1034	850	82	130	266	268	87	!	1998 10	
9		821	-	132	292	245	232	154	!	1998 11	
9*		770	-	78	381	124	302	87	!	1998 12	
1152		7868	13	863	2205	4965	5140	1306	!	1997 01 - 12	
1030*		8466	976	1369	3290	2957	4710	1817	!	1998 01 - 12	

		EU-15	EUR-11	B	DK	D	EL	E	F	IRL	
ROHOEL UND FEEDSTOCKS		CRUDE OIL AND FEEDSTOCKS						PETROLE BRUT ET SEMI RAFFINE			
1000 T		1000 T						1000 T			
EINFUHREN AUS VEREINIGTEM KOENIGREICH		IMPORTS FROM THE UNITED KINGDOM						IMPORT. EN PROVENANCE DU ROYAUME-UNI			
1997 01-12	!	49850	48569	5503	3	16663	-	3943	12842	17	
1998 01-12	!	50419	48886	4470	-	19616	-	3384	11273	100	
1997 09	!	3977	3813	355	-	1690	-	460	547	3	
1997 10	!	4370	4231	499	-	1409	-	411	1206	2	
1997 11	!	4428	4413	437	-	2001	-	266	925	-	
1997 12	!	4939	4929	581	-	1763	-	336	1115	-	
1998 09	!	5189	5104	278	-	1396	-	468	1248	-	
1998 10	!	4124	3960	353	-	1688	-	240	802	-	
1998 11	!	4302	4167	477	-	1648	-	182	988	82	
1998 12	!	4179	4107	514	-	1316	-	240	1433	-	
1997 01 - 12	!	49850	48569	5503	3	16663	-	3943	12842	17	
1998 01 - 12	!	50419	48886	4470	-	19616	-	3384	11273	100	
AUSSERGEMEINSCHAFTLICHE EINFUHREN (EU-15)		EXTRA-COMMUNITY IMPORTS (EU-15)						IMPORT. EXTRA-COMMUNAUTAIRES (EU-15)			
1996 01-12	!	477330	392647	29400	6188	85350	18448	52549	70724	1605	
1997 01-12	!	486370	402560	29370	4483	83793	18675	52389	74620	2891	
1997 09	!	40191	33732	2577	297	6705	1477	4510	6504	249	
1997 10	!	42162	35275	2525	479	6998	1792	4701	6772	324	
1997 11	!	41308	33748	2473	342	6768	1823	4492	6454	245	
1997 12	!	43302	36175	2565	554	7261	1381	5046	6610	247	
1998 09	!	:	:	2539	426	7492	:	4403	6453	247	
1998 10	!	:	:	2706	304	7685	:	4521	6598	168	
1998 11	!	:	:	2554	524	6953	:	4892	5746	248	
1998 12	!	:	:	2590	541	7597	:	5392	6174	251	
1997 01 - 12	!	486370	402560	29370	4483	83793	18675	52389	74620	2891	
1998 01 - 12	!	:	:	30803	5837	88928	:	56935	78404	2798	
EINFUHREN AUS WESTLICHER HEMISPHAERE		IMPORTS FROM THE WESTERN HEMISPHERE						IMPORT. EN PROV. HEMISPHERE OCCIDENTAL			
1996 01-12	!	15380	11581	995	616	2797		6144	-		
1997 01-12	!	17293	14055	1836	102	2443		7375	7		
1997 09	!	1227	881	102	-	179		535	-		
1997 10	!	1496	1179	88	-	193		626	-		
1997 11	!	1318	1097	82	-	187		686	-		
1997 12	!	1493	1305	134	102	228		682	4		
1998 09	!	1780	1440	107	80	164		804	4		
1998 10	!	2868	2397	282	101	416		491	1		
1998 11	!	2127	1602	196	103	35		1152	1		
1998 12	!	:	:	117	103	136		944	-		
1997 01 - 12	!	17293	14055	1836	102	2443		7375	7		
1998 01 - 12	!	:	:	1661	1199	2463		8557	24		
EINFUHREN AUS AFRIKA		IMPORTS FROM AFRICA						IMPORTATIONS EN PROVENANCE D'AFRIQUE			
1996 01-12	!	120179	113109	122	-	23116	2500	22682	15863	-	
1997 01-12	!	109213	104269	307	-	22115	1839	19441	13990	-	
1997 09	!	8462	8183	-	-	1692	130	1859	900	-	
1997 10	!	8907	8610	-	-	1511	130	1582	1407	-	
1997 11	!	9331	8863	-	-	1701	128	1862	1384	-	
1997 12	!	10874	10515	-	-	1909	51	2459	1667	-	
1998 09	!	:	:	124	-	1734	:	1821	1293	-	
1998 10	!	:	:	10	-	1814	:	2040	1366	-	
1998 11	!	:	:	34	-	2070	:	1449	910	-	
1998 12	!	:	:	112	-	2424	:	1971	1872	-	
1997 01 - 12	!	109213	104269	307	-	22115	1839	19441	13990	-	
1998 01 - 12	!	:	:	656	-	23084	:	20541	15775	-	
EINFUHREN AUS DEM NAHEN U. MITTL. OSTEN		IMPORTS FROM THE NEAR AND MIDDLE EAST						IMPORT. EN PROV. PROCHE ET MOYEN ORIENT			
1996 01-12	!	155276	133381	13302	-	11337	12734	17570	30799	-	
1997 01-12	!	167240	144575	12976	-	11847	14025	19834	33902	-	
1997 09	!	15159	13481	1366	-	1004	1201	1738	3824	-	
1997 10	!	16341	14395	1413	-	1275	1393	1948	3868	-	
1997 11	!	14722	12253	1247	-	960	1422	1529	2522	-	
1997 12	!	14309	12413	1228	-	839	1268	1741	2390	-	
1998 09	!	:	:	1321	-	1285	:	1404	3578	-	
1998 10	!	:	:	1245	-	1366	:	1789	2663	-	
1998 11	!	:	:	1098	-	1016	:	1955	3343	-	
1998 12	!	:	:	1304	-	1152	:	2026	3173	-	
1997 01 - 12	!	167240	144575	12976	-	11847	14025	19834	33902	-	
1998 01 - 12	!	:	:	15484	-	12799	:	21947	39194	-	

I		L		NL		A		P		FIN		S		UK		N	
ROHOEL UND FEEDSTOCKS		CRUDE OIL AND FEEDSTOCKS										PETROLE BRUT ET SEMI RAFFINE					
1000 T		1000 T										1000 T					
EINFUHREN AUS VEREINIGTEM KOENIGREICH				IMPORTS FROM THE UNITED KINGDOM						IMPORT. EN PROVENANCE DU ROYAUME-UNI							
336		7205		863	1197	1278		694	!	1997	01-12						
371		7549		1236	887	1533		:	!	1998	01-12						
-		539		82	137	164		68	!	1997	09						
96		450		158	-	139		70	!	1997	10						
-		784		-	-	15		-	!	1997	11						
-		803		163	168	10		-	!	1997	12						
86		1194		161	273	85		100	!	1998	09						
-		795		82	-	164		-	!	1998	10						
-		658		132	-	135		67	!	1998	11						
-		526		78	-	72		:	!	1998	12						
336		7205		863	1197	1278		694	!	1997	01 - 12						
371		7549		1236	887	1533		:	!	1998	01 - 12						
AUSSERGEMEINSCHAFTLICHE EINFUHREN (EU-15)				EXTRA-COMMUNITY IMPORTS (EU-15)						IMPORT. EXTRA-COMMUNAUTAIRES (EU-15)							
80940		54024		1302	12012	4741	15355	44692		89	!	1996	01-12				
86428		52563		787	12875	6844	15669	44983		199	!	1997	01-12				
7271		4020		-	1338	558	891	3794		61	!	1997	09				
7912		4345		-	1064	634	1186	3430		51	!	1997	10				
7903		4030		-	835	548	1890	3505		-	!	1997	11				
8359		4128		-	1226	733	1387	3805		-	!	1997	12				
7311		4627		:	1061	641	955	3202		24	!	1998	09				
8428		4326		:	1145	956	1432	3459		24	!	1998	10				
8361		4123		:	1142	458	1506	3380		21	!	1998	11				
:		4567		:	708	622	1380	3092		25	!	1998	12				
86428		52563		787	12875	6844	15669	44983		199	!	1997	01 - 12				
:		43947		:	12831	8647	17028	43425		236	!	1998	01 - 12				
EINFUHREN AUS WESTLICHER HEMISPHERE				IMPORTS FROM THE WESTERN HEMISPHERE						IMPORT. EN PROV. HEMISPHERE OCCIDENTAL							
292		830		-	523		1116	2067		-	!	1996	01-12				
575		752		-	1067		950	2186		-	!	1997	01-12				
19		46		-	-		91	255		-	!	1997	09				
80		47		-	145		77	240		-	!	1997	10				
28		114		-	-		-	221		-	!	1997	11				
-		-		-	257		86	-		-	!	1997	12				
40		59		-	262		104	156		-	!	1998	09				
-		183		890	134		129	241		-	!	1998	10				
104		114		-	-		267	155		-	!	1998	11				
:		53		-	131		-	133		-	!	1998	12				
575		752		-	1067		950	2186		-	!	1997	01 - 12				
:		1096		899	1094		1230	2404		-	!	1998	01 - 12				
EINFUHREN AUS AFRIKA				IMPORTS FROM AFRICA						IMPORTATIONS EN PROVENANCE D'AFRIQUE							
37755		7155		1001	5415	-	134	4436		-	!	1996	01-12				
37302		6495		391	4228	-	360	2745		-	!	1997	01-12				
2836		480		-	416	-	-	149		-	!	1997	09				
3157		467		-	486	-	-	167		-	!	1997	10				
3445		180		-	291	-	142	198		-	!	1997	11				
3660		570		-	250	-	92	216		-	!	1997	12				
2729		300		:	250	-	-	210		-	!	1998	09				
3517		470		:	256	-	-	186		-	!	1998	10				
2873		278		:	126	-	-	222		-	!	1998	11				
:		349		:	-	-	-	271		-	!	1998	12				
37302		6495		391	4228	-	360	2745		-	!	1997	01 - 12				
:		4674		:	2597	-	459	2714		-	!	1998	01 - 12				
EINFUHREN AUS DEM NAHEN U. MITTEL. OSTEN				IMPORTS FROM THE NEAR AND MIDDLE EAST						IMPORT. EN PROV. PROCHE ET MOYEN ORIENT							
28660		27138		187	4388	-	3386	5775		-	!	1996	01-12				
32742		27470		338	5466	-	4012	4628		-	!	1997	01-12				
2893		1880		-	776	-	-	477		-	!	1997	09				
2958		2718		-	215	-	282	271		-	!	1997	10				
2732		2913		-	350	-	560	487		-	!	1997	11				
3045		2577		-	593	-	363	265		-	!	1997	12				
2736		3054		:	471	-	-	261		-	!	1998	09				
3411		2816		:	410	-	267	138		-	!	1998	10				
3284		2746		:	798	-	286	508		-	!	1998	11				
:		3052		:	499	-	249	294		-	!	1998	12				
32742		27470		338	5466	-	4012	4628		-	!	1997	01 - 12				
:		26504		:	7029	-	3477	4887		-	!	1998	01 - 12				

	EU-15	EUR-11	B	DK	D	EL	E	F	IRL	
ROHOEL UND FEEDSTOCKS			CRUDE OIL AND FEEDSTOCKS				PETROLE BRUT ET SEMI RAFFINE			
1000 T			1000 T				1000 T			
EINFUHREN AUS OSTEUROPA			IMPORTS FROM EASTERN EUROPE				IMPORT. EN PROVENANCE D'EUROPE ORIENTALE			
1996 01-12	71507	61892	4865	816	26087	2780	4205	8715	-	
1997 01-12	73251	63633	4261	163	25370	2220	4801	8580	-	
1997 09	5751	5213	301	-	2094	146	374	562	-	
1997 10	5128	4511	351	7	1938	-	329	112	-	
1997 11	5876	5388	268	-	2328	-	279	714	-	
1997 12	5454	4632	308	-	2309	62	46	181	-	
1998 09	:	:	340	-	2439	:	344	466	-	
1998 10	:	:	624	-	2372	:	201	803	-	
1998 11	:	:	353	-	2507	:	333	157	-	
1998 12	:	:	513	6	2025	:	402	112	-	
1997 01 - 12	73251	63633	4261	163	25370	2220	4801	8580	-	
1998 01 - 12	:	:	4219	6	28360	:	5414	5831	-	
EINFUHREN AUS ANDEREN DRITTEN LAENDERN			IMPORTS FROM OTHER THIRD-PARTY COUNTRIES				IMPORT. EN PROV. D'AUTRES PAYS TIERS			
1996 01-12	114988	72684	10116	4756	22013	434	1948	15347	1605	
1997 01-12	119373	76028	9990	4218	22018	591	938	18141	2891	
1997 09	9592	5974	808	297	1736	-	4	1218	249	
1997 10	10290	6580	673	472	2081	269	216	1385	324	
1997 11	10061	6147	876	342	1592	273	136	1834	245	
1997 12	11172	7310	895	452	1976	-	118	2368	247	
1998 09	:	:	647	346	1870	:	30	1112	247	
1998 10	:	:	545	203	1717	:	-	1765	168	
1998 11	:	:	873	421	1325	:	3	1335	248	
1998 12	:	:	544	432	1860	:	49	1017	251	
1997 01 - 12	119373	76028	9990	4218	22018	591	938	18141	2891	
1998 01 - 12	:	:	8783	4632	22222	:	476	17580	2798	
EINFUHREN AUS MEXIKO			IMPORTS FROM MEXICO				IMPORT. EN PROVENANCE DU MEXIQUE			
1996 01-12	6467	5743	165	-	-	-	5178	-	-	
1997 01-12	8337	7620	378	-	-	-	6416	-	-	
1997 09	497	415	10	-	-	-	405	-	-	
1997 10	857	776	-	-	-	-	551	-	-	
1997 11	851	770	15	-	-	-	686	-	-	
1997 12	643	643	46	-	-	-	469	-	-	
1998 09	:	:	17	-	-	-	607	-	-	
1998 10	:	:	22	-	-	-	352	-	-	
1998 11	:	:	54	-	-	-	800	-	-	
1998 12	:	:	117	-	-	-	751	-	-	
1997 01 - 12	8337	7620	378	-	-	-	6416	-	-	
1998 01 - 12	:	:	433	-	-	-	7001	-	-	
EINFUHREN AUS VENEZUELA			IMPORTS FROM VENEZUELA				IMPORTATIONS EN PROVENANCE DU VENEZUELA			
1996 01-12	8410	5351	787	616	2797	-	966	-	-	
1997 01-12	8608	6110	1446	102	2443	-	937	-	-	
1997 09	706	447	92	-	179	-	130	-	-	
1997 10	621	403	88	-	193	-	75	-	-	
1997 11	467	327	67	-	187	-	-	-	-	
1997 12	846	658	88	102	228	-	213	-	-	
1998 09	742	487	90	80	164	-	193	-	-	
1998 10	1317	938	260	101	416	-	139	-	-	
1998 11	928	678	142	103	35	-	352	-	-	
1998 12	:	:	-	103	136	-	193	-	-	
1997 01 - 12	8608	6110	1446	102	2443	-	937	-	-	
1998 01 - 12	:	:	1228	1199	2463	-	1552	-	-	
EINFUHREN AUS ALGERIEN			IMPORTS FROM ALGERIA				IMPORTATIONS EN PROVENANCE D'ALGERIE			
1996 01-12	17105	16067	-	-	4930	81	1646	3017	-	
1997 01-12	15562	15016	76	-	3786	-	1188	3962	-	
1997 09	1055	1055	-	-	292	-	-	119	-	
1997 10	787	787	-	-	285	-	171	155	-	
1997 11	1231	1154	-	-	241	-	113	406	-	
1997 12	1521	1437	-	-	550	-	110	258	-	
1998 09	:	:	-	-	272	:	265	319	-	
1998 10	:	:	-	-	367	:	191	239	-	
1998 11	:	:	34	-	790	:	-	462	-	
1998 12	:	:	112	-	644	:	37	477	-	
1997 01 - 12	15562	15016	76	-	3786	-	1188	3962	-	
1998 01 - 12	:	:	146	-	5520	:	1039	3530	-	

I		L		NL		A		P		FIN		S		UK		N	
ROHOEL UND FEEDSTOCKS 1000 T		CRUDE OIL AND FEEDSTOCKS 1000 T						PETROLE BRUT ET SEMI RAFFINE 1000 T									
EINFUHREN AUS OSTEUROPA		IMPORTS FROM EASTERN EUROPE						IMPORT. EN PROVENANCE D'EUROPE ORIENTALE									
12042	2979	114	551	2334	1822	4197	89	1996 01-12									
12547	2788	58	836	4392	1977	5258	199	1997 01-12									
1187	137	-	-	558	113	279	61	1997 09									
1292	125	-	137	227	172	438	51	1997 10									
1273	23	-	137	366	86	402	-	1997 11									
1248	232	-	-	308	131	629	-	1997 12									
1494	274	:	-	504	113	191	24	1998 09									
1168	61	:	267	617	230	559	24	1998 10									
1613	11	:	-	355	288	451	21	1998 11									
:	55	:	-	420	230	416	25	1998 12									
12547	2788	58	836	4392	1977	5258	199	1997 01 - 12									
:	1732	:	675	5434	2206	4883	236	1998 01 - 12									
EINFUHREN AUS ANDEREN DRITTEN LAENDERN		IMPORTS FROM OTHER THIRD-PARTY COUNTRIES						IMPORT. EN PROV. D'AUTRES PAYS TIERS									
2191	15922	-	1135	2407	8897	28217		1996 01-12									
3262	15058	-	1278	2452	8370	30166		1997 01-12									
336	1477	-	146	-	687	2634		1997 09									
425	988	-	81	407	655	2314		1997 10									
425	800	-	57	182	1102	2197		1997 11									
406	749	-	126	425	715	2695		1997 12									
312	940	:	78	137	738	2384		1998 09									
332	796	:	78	339	806	2335		1998 10									
487	974	:	218	103	665	2044		1998 11									
:	1058	:	78	202	901	1978		1998 12									
3262	15058	-	1278	2452	8370	30166		1997 01 - 12									
:	9941	:	1436	3213	9656	28537		1998 01 - 12									
EINFUHREN AUS MEXIKO		IMPORTS FROM MEXICO						IMPORT. EN PROVENANCE DU MEXIQUE									
-	-	-	400	-	-	724		1996 01-12									
80	69	-	677	-	-	717		1997 01-12									
-	-	-	-	-	-	82		1997 09									
80	-	-	145	-	-	81		1997 10									
-	69	-	-	-	-	81		1997 11									
-	-	-	128	-	-	-		1997 12									
-	-	:	262	-	-	80		1998 09									
-	-	:	134	-	-	90		1998 10									
-	69	:	-	-	-	81		1998 11									
:	53	:	131	-	-	-		1998 12									
80	69	-	677	-	-	717		1997 01 - 12									
:	368	:	1094	-	-	892		1998 01 - 12									
EINFUHREN AUS VENEZUELA		IMPORTS FROM VENEZUELA						IMPORTATIONS EN PROVENANCE DU VENEZUELA									
292	386	-	123	-	1116	1327	-	1996 01-12									
476	418	-	390	-	950	1446	-	1997 01-12									
-	46	-	-	-	91	168	-	1997 09									
-	47	-	-	-	77	141	-	1997 10									
28	45	-	-	-	-	140	-	1997 11									
-	-	-	129	-	86	-	-	1997 12									
40	-	-	-	-	104	71	-	1998 09									
-	123	-	-	-	129	149	-	1998 10									
104	45	-	-	-	95	52	-	1998 11									
:	-	-	-	-	-	128	:	1998 12									
476	418	-	390	-	950	1446	-	1997 01 - 12									
:	549	:	-	-	1022	1440	:	1998 01 - 12									
EINFUHREN AUS ALGERIEN		IMPORTS FROM ALGERIA						IMPORTATIONS EN PROVENANCE D'ALGERIE									
2746	3389	256	83	-	-	957	-	1996 01-12									
2041	3814	149	-	-	-	546	-	1997 01-12									
283	361	-	-	-	-	-	-	1997 09									
80	96	-	-	-	-	-	-	1997 10									
214	180	-	-	-	-	77	-	1997 11									
-	519	-	-	-	-	84	-	1997 12									
187	271	:	-	-	-	-	-	1998 09									
63	386	:	-	-	-	186	-	1998 10									
134	278	:	-	-	-	78	-	1998 11									
:	349	:	-	-	-	79	:	1998 12									
2041	3814	149	-	-	-	546	-	1997 01 - 12									
:	3720	:	-	-	90	553	:	1998 01 - 12									

	EU-15	EUR-11	B	DK	D	EL	E	F	IRL	
ROHOEL UND FEEDSTOCKS			CRUDE OIL AND FEEDSTOCKS				PETROLE BRUT ET SEMI RAFFINE			
1000 T			1000 T				1000 T			
EINFUHREN AUS LIBYEN			IMPORTS FROM LIBYA				IMPORTATIONS EN PROVENANCE DE LIBYE			
1996 01-12	48441	45260	-	-	11256	1610	5610	1851	-	
1997 01-12	50298	46719	3	-	11893	1674	5010	2484	-	
1997 09	3953	3674	-	-	1067	130	326	230	-	
1997 10	4236	3939	-	-	887	130	369	240	-	
1997 11	4208	3945	-	-	1040	142	410	239	-	
1997 12	4225	4042	-	-	680	51	453	160	-	
1998 09	:	:	13	-	1164	:	453	160	-	
1998 10	:	:	2	-	1185	:	580	33	-	
1998 11	:	:	-	-	937	:	615	196	-	
1998 12	:	:	-	-	1248	:	540	489	-	
1997 01 - 12	50298	46719	3	-	11893	1674	5010	2484	-	
1998 01 - 12	:	:	79	-	13394	:	6435	2467	-	
EINFUHREN AUS AEGYPTEN			IMPORTS FROM EGYPT				IMPORTATIONS EN PROVENANCE D'EGYPTE			
1996 01-12	6142	5355	82	-	-	732	244	82	-	
1997 01-12	3945	3686	17	-	-	179	-	53	-	
1997 09	73	73	-	-	-	-	-	-	-	
1997 10	438	438	-	-	-	-	-	-	-	
1997 11	329	329	-	-	-	-	-	-	-	
1997 12	228	228	-	-	-	-	-	-	-	
1998 09	:	:	-	-	-	:	109	-	-	
1998 10	:	:	-	-	-	:	121	-	-	
1998 11	:	:	-	-	-	:	-	-	-	
1998 12	:	:	-	-	-	:	-	-	-	
1997 01 - 12	3945	3686	17	-	-	179	-	53	-	
1998 01 - 12	:	:	27	-	-	:	339	53	-	
EINFUHREN AUS NIGERIA			IMPORTS FROM NIGERIA				IMPORTATIONS EN PROVENANCE DU NIGERIA			
1996 01-12	33191	31439	40	-	3968	-	10845	8418	-	
1997 01-12	27440	26774	81	-	4981	-	9723	4018	-	
1997 09	2472	2472	-	-	300	-	1117	392	-	
1997 10	2567	2567	-	-	339	-	728	720	-	
1997 11	2292	2150	-	-	420	-	924	59	-	
1997 12	3613	3521	-	-	542	-	1576	800	-	
1998 09	:	:	-	-	151	:	610	558	-	
1998 10	:	:	-	-	80	:	1011	512	-	
1998 11	:	:	-	-	266	:	376	124	-	
1998 12	:	:	-	-	214	:	761	648	-	
1997 01 - 12	27440	26774	81	-	4981	-	9723	4018	-	
1998 01 - 12	:	:	-	-	2125	:	7865	6267	-	
EINFUHREN AUS GABUN			IMPORTS FROM GABON				IMPORTATIONS EN PROVENANCE DU GABON			
1996 01-12	614	614	-	-	107	-	-	424	-	
1997 01-12	812	812	-	-	-	-	-	787	-	
1997 09	-	-	-	-	-	-	-	-	-	
1997 10	136	136	-	-	-	-	-	136	-	
1997 11	-	-	-	-	-	-	-	-	-	
1997 12	-	-	-	-	-	-	-	-	-	
1998 09	:	129	-	-	-	:	-	129	-	
1998 10	:	128	-	-	-	:	-	128	-	
1998 11	:	-	-	-	-	:	-	-	-	
1998 12	:	:	-	-	-	:	-	120	-	
1997 01 - 12	812	812	-	-	-	-	-	787	-	
1998 01 - 12	:	:	37	-	214	:	264	1287	-	
EINFUHREN AUS DEM IRAK			IMPORTS FROM IRAQ				IMPORTATIONS EN PROVENANCE D'IRAK			
1996 01-12	119	119	-	-	-	-	119	-	-	
1997 01-12	10879	10467	512	-	37	412	3624	3846	-	
1997 09	1720	1589	-	-	-	131	545	538	-	
1997 10	1646	1646	-	-	-	-	625	623	-	
1997 11	671	671	-	-	37	-	120	133	-	
1997 12	794	515	-	-	-	279	244	7	-	
1998 09	:	:	337	-	58	:	391	1027	-	
1998 10	:	:	173	-	95	:	523	523	-	
1998 11	:	:	221	-	72	:	668	422	-	
1998 12	:	:	228	-	326	:	559	790	-	
1997 01 - 12	10879	10467	512	-	37	412	3624	3846	-	
1998 01 - 12	:	:	2287	-	976	:	6398	8388	-	

I ! L ! NL ! A ! P ! FIN ! S ! UK ! N !									
ROHOEL UND FEEDSTOCKS 1000 T			CRUDE OIL AND FEEDSTOCKS 1000 T				PETROLE BRUT ET SEMI RAFFINE 1000 T		
EINFUHREN AUS LIBYEN			IMPORTS FROM LIBYA				IMPORTATIONS EN PROVENANCE DE LIBYE		
25806	-	258	479			1571		! 1996 01-12	
26765	-	89	475			1905		! 1997 01-12	
2051	-	-	-			149		! 1997 09	
2294	-	-	149			167		! 1997 10	
2256	-	-	-			121		! 1997 11	
2749	-	-	-			132		! 1997 12	
1935	-	:	-			165		! 1998 09	
2437	-	:	-			-		! 1998 10	
1998	-	:	-			144		! 1998 11	
:	-	:	-			192		! 1998 12	
26765	-	89	475			1905		! 1997 01 - 12	
:	-	:	82			1507		! 1998 01 - 12	
EINFUHREN AUS AEGYPTEN			IMPORTS FROM EGYPT				IMPORTATIONS EN PROVENANCE D'EGYPTE		
3426	403	-	1118			55		! 1996 01-12	
2675	279	-	662			80		! 1997 01-12	
73	-	-	-			-		! 1997 09	
307	-	-	131			-		! 1997 10	
329	-	-	-			-		! 1997 11	
228	-	-	-			-		! 1997 12	
291	-	:	-			-		! 1998 09	
303	-	:	-			-		! 1998 10	
285	-	:	-			-		! 1998 11	
:	-	:	-			-		! 1998 12	
2675	279	-	662			80		! 1997 01 - 12	
:	47	:	253			-		! 1998 01 - 12	
EINFUHREN AUS NIGERIA			IMPORTS FROM NIGERIA				IMPORTATIONS EN PROVENANCE DU NIGERIA		
1229	3020	401	3518	-	134	1618	-	! 1996 01-12	
2410	2317	153	3091	-	360	306	-	! 1997 01-12	
128	119	-	416	-	-	-	-	! 1997 09	
203	371	-	206	-	-	-	-	! 1997 10	
456	-	-	291	-	142	-	-	! 1997 11	
302	51	-	250	-	92	-	-	! 1997 12	
-	-	:	124	-	-	-	-	! 1998 09	
199	15	:	256	-	-	-	-	! 1998 10	
155	-	:	126	-	-	-	-	! 1998 11	
:	-	:	-	-	-	-	-	! 1998 12	
2410	2317	153	3091	-	360	306	-	! 1997 01 - 12	
:	847	:	2136	-	369	538	:	! 1998 01 - 12	
EINFUHREN AUS GABUN			IMPORTS FROM GABON				IMPORTATIONS EN PROVENANCE DU GABON		
83	-	-	-			-		! 1996 01-12	
25	-	-	-			-		! 1997 01-12	
-	-	-	-			-		! 1997 09	
-	-	-	-			-		! 1997 10	
-	-	-	-			-		! 1997 11	
-	-	-	-			-		! 1997 12	
-	-	-	-			-		! 1998 09	
-	-	-	-			-		! 1998 10	
-	-	-	-			-		! 1998 11	
:	-	-	-			-		! 1998 12	
25	-	-	-			-		! 1997 01 - 12	
:	-	-	-			-		! 1998 01 - 12	
EINFUHREN AUS DEM IRAK			IMPORTS FROM IRAQ				IMPORTATIONS EN PROVENANCE D'IRAK		
-	-	-	-			-		! 1996 01-12	
1628	292	-	528			-		! 1997 01-12	
251	-	-	255			-		! 1997 09	
398	-	-	-			-		! 1997 10	
89	292	-	-			-		! 1997 11	
264	-	-	-			-		! 1997 12	
756	599	:	-			-		! 1998 09	
542	677	:	-			-		! 1998 10	
498	292	:	121			-		! 1998 11	
:	821	:	267			-		! 1998 12	
1628	292	-	528			-		! 1997 01 - 12	
:	3735	:	1409			-		! 1998 01 - 12	

	EU-15	EUR-11	B	DK	D	EL	E	F	IRL	
ROHÖL UND FEEDSTOCKS			CRUDE OIL AND FEEDSTOCKS				PETROLE BRUT ET SEMI RAFFINE			
1000 T			1000 T				1000 T			
EINFÜHREN AUS IRAN			IMPORTS FROM IRAN				IMPORTATIONS EN PROVENANCE D'IRAN			
1996 01-12	48637	39372	3169	904	7073	6828	8566			
1997 01-12	44589	35286	2771	1162	7897	5165	6370			
1997 09	3662	2990	150	70	672	446	682			
1997 10	3930	3058	129	173	872	410	731			
1997 11	3598	2735	155	76	863	468	427			
1997 12	3248	2901	125	43	347	569	334			
1998 09	:	:	192	106	:	297	409			
1998 10	:	:	114	194	:	282	501			
1998 11	:	:	79	83	:	273	634			
1998 12	:	:	175	44	:	415	559			
1997 01 - 12	44589	35286	2771	1162	7897	5165	6370			
1998 01 - 12	:	:	2070	1011	:	4744	7790			
EINFÜHREN AUS SAUDI-ARABIEN			IMPORTS FROM SAUDI ARABIA				IMPORT. EN PROVENANCE D'ARABIE SAOUDITE			
1996 01-12	79965	69948	9270	-	5597	5407	8987	18675		
1997 01-12	87486	76278	10568	-	5928	5597	9058	19426		
1997 09	7571	6815	1216	-	538	398	747	1997		
1997 10	8720	7770	1284	-	643	521	669	2191		
1997 11	8534	7092	1092	-	465	521	782	1558		
1997 12	8494	7345	1103	-	461	642	765	1748		
1998 09	:	:	639	-	466	:	633	1549		
1998 10	:	:	751	-	514	:	740	1383		
1998 11	:	:	679	-	405	:	931	1844		
1998 12	:	:	647	-	427	:	715	1256		
1997 01 - 12	87486	76278	10568	-	5928	5597	9058	19426		
1998 01 - 12	:	:	10331	-	5293	:	9400	18118		
EINFÜHREN AUS KUWAIT			IMPORTS FROM KUWAIT				IMPORTATIONS EN PROVENANCE DU KOWEIT			
1996 01-12	12863	11223	780	-	811	-	-	804		
1997 01-12	10967	9423	224	-	623	-	-	869		
1997 09	1182	1063	-	-	68	-	-	284		
1997 10	807	683	-	-	51	-	-	-		
1997 11	671	545	-	-	60	-	-	-		
1997 12	541	420	-	-	54	-	-	-		
1998 09	:	1252	128	-	93	:	-	270		
1998 10	:	1037	191	-	68	:	-	12		
1998 11	:	626	119	-	22	:	-	-		
1998 12	:	:	254	-	67	:	14	-		
1997 01 - 12	10967	9423	224	-	623	-	-	869		
1998 01 - 12	:	:	692	-	827	:	14	844		
EINFÜHREN AUS KATAR			IMPORTS FROM QATAR				IMPORTATIONS EN PROVENANCE DU QATAR			
1996 01-12	78	78	-	-	-	-	-	-		
1997 01-12	-	-	-	-	-	-	-	-		
1997 09	-	-	-	-	-	-	-	-		
1997 10	-	-	-	-	-	-	-	-		
1997 11	-	-	-	-	-	-	-	-		
1997 12	-	-	-	-	-	-	-	-		
1998 09	-	-	-	-	-	-	-	-		
1998 10	-	-	-	-	-	-	-	-		
1998 11	-	-	-	-	-	-	-	-		
1998 12	:	:	-	-	-	-	-	-		
1997 01 - 12	-	-	-	-	-	-	-	-		
1998 01 - 12	:	:	-	-	-	-	-	-		
EINFÜHREN AUS VEREINIGTEN ARAB. EMIRATEN			IMPORTS FROM THE UNITED ARAB EMIRATES				IMPORT. EN PROV. DES EMIRATS ARABES UNIS			
1996 01-12	1021	1021	905	-	-	-	80	5		
1997 01-12	130	130	-	48	-	-	-	-		
1997 09	-	-	-	-	-	-	-	-		
1997 10	-	-	-	-	-	-	-	-		
1997 11	-	-	-	-	-	-	-	-		
1997 12	-	-	-	-	-	-	-	-		
1998 09	-	-	-	-	-	-	-	-		
1998 10	-	-	-	-	-	-	-	-		
1998 11	-	-	-	-	-	-	-	-		
1998 12	:	:	-	-	-	-	-	246		
1997 01 - 12	130	130	-	48	-	-	-	-		
1998 01 - 12	:	:	-	2	-	-	-	556		

ROHOEL UND FEEDSTOCKS 1000 T		CRUDE OIL AND FEEDSTOCKS 1000 T		PETROLE BRUT ET SEMI RAFFINE 1000 T	
EINFUHREN AUS IRAN		IMPORTS FROM IRAN		IMPORTATIONS EN PROVENANCE D'IRAN	
13152	5072	81	1600	1374	818
12903	5093	-	1822	1406	-
1119	392	-	131	-	-
1107	374	-	134	-	-
995	394	-	220	-	-
1342	359	-	129	-	-
1135	497	:	262	-	-
1670	263	:	284	-	-
1146	394	:	293	286	-
:	113	:	-	-	-
12903	5093	-	1822	1406	-
:	3795	:	2432	1851	439
EINFUHREN AUS SAUDI-ARABIEN		IMPORTS FROM SAUDI ARABIA		IMPORT. EN PROVENANCE D'ARABIE SAOUDITE	
11377	13383	106	2553	2012	2598
13908	14246	265	2879	2606	3005
1156	771	-	390	-	358
1186	1716	-	81	282	147
1323	1742	-	130	560	361
1031	1852	-	385	363	144
640	1175	:	209	-	261
1085	1126	:	126	267	138
1480	1575	:	384	-	390
:	1005	:	66	249	211
13908	14246	265	2879	2606	3005
:	12951	:	2703	2914	3189
EINFUHREN AUS KUWAIT		IMPORTS FROM KUWAIT		IMPORTATIONS EN PROVENANCE DU KOWEIT	
-	8828			1640	
4	7703			1544	
-	711			119	
4	628			124	
-	485			126	
-	366			121	
-	761			-	
-	766			-	
-	485			118	
:	1113			-	
4	7703			1544	
:	7163			897	
EINFUHREN AUS KATAR		IMPORTS FROM QATAR		IMPORTATIONS EN PROVENANCE DU QATAR	
78	-			-	
-	-			-	
-	-			-	
-	-			-	
-	-			-	
-	-			-	
-	-			-	
:	-			-	
-	-			-	
-	-			-	
:	-			-	
-	-			-	
:	-			-	
EINFUHREN AUS VEREINIGTEN ARAB. EMIRATEN		IMPORTS FROM THE UNITED ARAB EMIRATES		IMPORT. EN PROV. DES EMIRATS ARABES UNIS	
-	31			-	
-	-		82	-	
-	-		-	-	
-	-		-	-	
-	-		-	-	
-	-		-	-	
:	-		82	-	
-	-		82	-	
:	59		159	65	

	EU-15	EUR-11	B	DK	D	EL	E	F	IRL	
ROHÖL UND FERTIGSTOCKS						CRUDE OIL AND FEEDSTOCKS		PETROLE BRUT ET SEMI RAFFINE		
1000 T						1000 T		1000 T		
EINFÜHREN AUS DER GUS						IMPORTS FROM THE CIS		IMPORTATIONS EN PROVENANCE DE LA CEI		
1996 01-12	70961	61347	4865	816	25545	2780	4205	8715	-	
1997 01-12	71687	63278	4190	163	25210	2762	4801	8538	-	
1997 09	5685	5213	301	-	2094	146	374	562	-	
1997 10	5254	4511	351	7	1938	269	329	112	-	
1997 11	5922	5388	268	-	2328	273	279	714	-	
1997 12	4949	4297	237	-	2162	62	46	139	-	
1998 09	:	:	-	-	2299	:	-	466	-	
1998 10	:	:	-	-	2169	:	-	803	-	
1998 11	:	:	-	-	2339	:	-	157	-	
1998 12	:	:	-	-	1925	:	-	72	-	
1997 01 - 12	71687	63278	4190	163	25210	2762	4801	8538	-	
1998 01 - 12	:	:	2206	-	26846	:	3007	5418	-	
EINFÜHREN AUS NORWEGEN						IMPORTS FROM NORWAY		IMPORTATIONS EN PROVENANCE DE NORVEGE		
1996 01-12	112827	71007	10116	4756	22422	-	1948	15000	1847	
1997 01-12	115650	72922	9990	4218	22018	-	814	18028	2891	
1997 09	9010	5392	808	297	1736	-	-	1218	249	
1997 10	9702	6261	673	472	2081	-	216	1296	324	
1997 11	9539	5898	876	342	1592	-	90	1818	245	
1997 12	11012	7150	895	452	1976	-	83	2364	247	
1998 09	:	5268	647	346	1870	:	-	1112	247	
1998 10	:	5637	545	203	1717	:	-	1755	168	
1998 11	:	5163	873	421	1325	:	3	1325	248	
1998 12	:	:	544	432	1860	:	-	1007	251	
1997 01 - 12	115650	72922	9990	4218	22018	-	814	18028	2891	
1998 01 - 12	:	:	8783	4632	22222	:	273	17548	2798	
EINFÜHREN AUS OPEC-LÄNDERN						IMPORTS FROM OPEC		IMPORTATIONS EN PROVENANCE DE L'OPEP		
1996 01-12	250444	220492	14951	616	30370	14171	35081	41760	-	
1997 01-12	258919	227017	15681	102	30901	15580	34705	41764	-	
1997 09	22321	20105	1458	-	2514	1331	3311	4242	-	
1997 10	23450	20989	1501	-	2571	1523	3047	4796	-	
1997 11	21672	18619	1314	-	2526	1526	2817	2822	-	
1997 12	23282	20839	1316	102	2558	1319	3930	3307	-	
1998 09	:	:	1399	80	2474	:	2842	4421	-	
1998 10	:	:	1491	101	2919	:	3466	3331	-	
1998 11	:	:	1274	103	2610	:	3215	3682	-	
1998 12	:	:	1416	103	3106	:	3234	4585	-	
1997 01 - 12	258919	227017	15681	102	30901	15580	34705	41764	-	
1998 01 - 12	:	:	16870	1199	31825	:	37711	49247	-	
GESAMTAUSFUHREN						TOTAL EXPORTS		EXPORTATIONS TOTALES		
1997 01-12	95100	8528	2848	7070	3582	102	-	1093	-	
1998 01-12	95867*	5480*	2549	8319	1389	4	-	869	-	
1997 09	7807	1058	233	629	535	-	-	155	-	
1997 10	8585	818	237	675	536	-	-	10	-	
1997 11	8147	904	160	544	477	-	-	250	-	
1997 12	8504	488	250	932	91	-	-	72	-	
1998 09	7704	312	204	644	-	-	-	59	-	
1998 10	7781	317	202	783	-	-	-	63	-	
1998 11	8173	319	277	675	-	-	-	11	-	
1998 12	7671*	215*	203	848	-	-	-	-	-	
1997 01 - 12	95100	8528	2848	7070	3582	102	-	1093	-	
1998 01 - 12	95867*	5480*	2549	8319	1389	4	-	869	-	
1998 / 1997 %	0.8*	-35.8*	-10.5	17.7	-61.2	-96.1	-	-20.5	-	
EINSATZ IN DEN RAFFINERIEEN						INPUT TO REFINERIES		ENTREES EN RAFFINERIES		
1997 01-12	654460	506846	36869	8615	111106	20292	57557	91439	2900	
1998 01-12	668062*	524671*	38235	7830	118108	20428*	62387	94685	3176	
1997 09	53645	41141	3116	549	9017	1749	5112	7283	247	
1997 10	55972	43720	3304	578	9560	1674	4898	7619	268	
1997 11	55569	42968	3093	738	9525	1702	4951	7836	256	
1997 12	57926	45165	3293	729	9972	1836	5374	8167	271	
1998 09	54410*	44007*	3132	522	10013	1700*	4615	7842	232	
1998 10	57944*	45834*	3359	457	10483	1700*	5098	7975	275	
1998 11	56111*	44141*	3266	681	9251	1700*	5325	7430	271	
1998 12	51243*	38783*	3262	761	10119	1700	5668	7843	265	
1997 01 - 12	654460	506846	36869	8615	111106	20292	57557	91439	2900	
1998 01 - 12	668062*	524671*	38235	7830	118108	20428*	62387	94685	3176	
1998 / 1997 %	2.1*	3.5*	3.7	-9.1	6.3	0.7*	8.4	3.5	9.5	

I	L	NL	A	P	FIN	S	UK	N	

ROHOEL UND FEEDSTOCKS 1000 T			CRUDE OIL AND FEEDSTOCKS 1000 T				PETROLE BRUT ET SEMI RAFFINE 1000 T		
EINFUHREN AUS DER GUS			IMPORTS FROM THE CIS				IMPORTATIONS EN PROVENANCE DE LA CEI		
12042	2979	111	551	2334	1822	4196	89	1996 01-12	
12472	2788	51	836	4392	1977	3507	199	1997 01-12	
1187	137	-	-	558	113	213	61	1997 09	
1292	125	-	137	227	172	295	51	1997 10	
1273	23	-	137	366	86	175	-	1997 11	
1173	232	-	-	308	131	459	-	1997 12	
1378	274	:	-	-	107	57	24	1998 09	
1069	37	:	-	-	230	420	24	1998 10	
1448	11	:	-	-	288	248	21	1998 11	
:	55	:	-	-	230	199	:	1998 12	
12472	2788	51	836	4392	1977	3507	199	1997 01 - 12	
:	1744	:	-	1562	2024	3055	:	1998 01 - 12	
EINFUHREN AUS NORWEGEN			IMPORTS FROM NORWAY				IMPORTATIONS EN PROVENANCE DE NORVEGE		
1729	15110		428	2407	8897	28167		1996 01-12	
2569	13916		244	2452	8370	30140		1997 01-12	
223	1158	-	-	-	687	2634		1997 09	
276	988	-	-	407	655	2314		1997 10	
404	691	-	-	182	1102	2197		1997 11	
360	800	-	-	425	715	2695		1997 12	
312	943	-	-	137	738	2384		1998 09	
318	795	-	-	339	806	2300		1998 10	
426	689	-	171	103	665	2044		1998 11	
:	1058	-	-	202	901	1978		1998 12	
2569	13916		244	2452	8370	30140		1997 01 - 12	
:	11755		419	3213	9653	28502		1998 01 - 12	
EINFUHREN AUS OPEC-LAENDERN			IMPORTS FROM OPEC				IMPORTATIONS EN PROVENANCE DE L'OPEP		
54763	34109	1102	8356	-	4636	10529	-	1996 01-12	
60160	33883	656	9267	-	5322	10898	-	1997 01-12	
4988	2400	-	1192	-	91	794	-	1997 09	
5272	3232	-	570	-	359	579	-	1997 10	
5361	3138	-	641	-	702	825	-	1997 11	
5688	3147	-	893	-	541	481	-	1997 12	
4693	3303	:	595	-	104	497	-	1998 09	
5996	3356	:	666	-	396	473	-	1998 10	
5515	3069	:	924	-	381	782	-	1998 11	
:	3401	:	415	-	249	610	:	1998 12	
60160	33883	656	9267	-	5322	10898	-	1997 01 - 12	
:	32819	:	8921	-	6246	8628	:	1998 01 - 12	
GESAMTAUSFUHREN			TOTAL EXPORTS				EXPORTATIONS TOTALES		
415	590				410	78990	142909	1997 01-12	
375*	298				393	81671	136813	1998 01-12	
56	79				21	6099	11851	1997 09	
-	35				37	7055	10875	1997 10	
-	17				34	6665	11842	1997 11	
40	35				46	7038	12629	1997 12	
49	-				17	6731	10854	1998 09	
40	12				35	6646	10132	1998 10	
12	19				44	7135	11391	1998 11	
12*	-				25	6583	11572	1998 12	
415	590				410	78990	142909	1997 01 - 12	
375*	298				393	81671	136813	1998 01 - 12	
-9.6*	-49.5				-4.2	3.4	-4.3	1998 / 1997 %	
EINSATZ IN DEN RAFFINERIEEN			INPUT TO REFINERIES				ENTREES EN RAFFINERIES		
94069	80085	9994	13401	9426	21684	97023	15237	1997 01-12	
97578*	73984	10127*	14396	11995	21336	93797	14835	1998 01-12	
8060	6064	835	1203	204	1893	8313	1183	1997 09	
8541	6777	909	1191	653	1892	8108	1284	1997 10	
8465	5939	830	1169	904	1904	8257	1278	1997 11	
8479	6845	927	982	855	1964	8232	1333	1997 12	
8348	6791	900*	1183	951	1024	7157	1269	1998 09	
8700	6702	900*	1283	1059	1861	8092	1026	1998 10	
8588	6917	900*	1203	990	1900	7689	1152	1998 11	
8500*	-	900*	1201	1025	1945	8054	1339	1998 12	
94069	80085	9994	13401	9426	21684	97023	15237	1997 01 - 12	
97578*	73984	10127*	14396	11995	21336	93797	14835	1998 01 - 12	
3.7*	-7.6	1.3*	7.4	27.3	-1.6	-3.3	-2.6	1998 / 1997 %	

	EU-15	EUR-11	B	DK	D	EL	E	F	IRL	
ROHOEL UND FEEDSTOCKS										
CRUDE OIL AND FEEDSTOCKS										
PETROLE BRUT ET SEMI RAFFINE										
1000 T										
RESTAENDE AM ENDE EINES ZEITRAUMS										
STOCKS END OF PERIOD										
STOCKS - FIN DE PERIODE										
1997 12	!	54542	44104	857	626	17299	1325	4586	7443	315
1998 12	!	57328*	46425*	908	705	19820	1900	4978	7242	431
1997 09	!	53305	43311	840	624	18145	1233	4073	7178	296
1997 10	!	52901	43423	713	698	17467	1566	4536	7571	352
1997 11	!	54449	43979	818	783	17298	1598	4438	7419	340
1997 12	!	54542	44104	857	626	17299	1325	4586	7443	315
1998 09	!	58710*	46986*	920	890	19389	1900*	5139	7691	492
1998 10	!	59131*	47453*	848	819	19378	1900*	4905	7495	385
1998 11	!	57840*	47018*	863	872	19962	1900*	4938	7082	443
1998 12	!	57328*	46425*	908	705	19820	1900	4978	7242	431
ROHOEL UND MINERALOELERZEUGNISSE										
CRUDE OIL AND PETROLEUM PRODUCTS										
PETROLE BRUT ET PRODUITS PETROLIERS										
NETTOEINFUHREN										
NET IMPORTS										
IMPORTATIONS NETTES										
1997 01-12	!	463465	476986	28656	-1549	132636	18569	62458	87235	6277
1998 01-12	!	487583*	498996*	30068	-1253	137634	18885*	67376	90481	6965
1997 09	!	38303	39451	2188	-84	10800	1329	5429	6603	645
1997 10	!	38409	40239	2384	-42	9929	1800	5570	8054	646
1997 11	!	40523	40741	2468	-151	11056	1990	5371	7695	459
1997 12	!	41924	44070	2624	-362	11785	1522	5716	7580	636
1998 09	!	40375*	41137*	2504	16	11131	1540*	5651	7631	530
1998 10	!	41495*	42566*	2515	-197	11744	1540*	5602	7195	576
1998 11	!	39563*	41386*	2395	-152	11133	1540*	5704	7955	702
1998 12	!	40376*	41675*	2687	-237	11883	1540*	6645	7544	583
1997 01 - 12	!	463465	476986	28656	-1549	132636	18569	62458	87235	6277
1998 01 - 12	!	487583*	498996*	30068	-1253	137634	18885*	67376	90481	6965
1998 / 1997 %	!	5.2*	4.6*	4.9	-19.1	3.8	1.7*	7.9	3.7	11.0
MINERALOELERZEUGNISSE										
PETROLEUM PRODUCTS										
PRODUITS PETROLIERS										
NETTOERZEUGUNG IN DEN RAFFINERIEEN										
NET PRODUCTION IN REFINERIES										
PRODUCT. NETTE DANS LES RAFFINERIES										
ALLE MINERALOELERZEUGNISSE										
ALL PETROLEUM PRODUCTS										
TOUS PRODUITS PETROLIERS										
1997 01-12	!	612529	474360	34964	8709	103808	19648	53093	83496	2846
1998 01-12	!	631644*	496711*	36339	7833	110518	19899*	57689	86901	3084
1997 09	!	49985	38386	2917	528	8451	1675	4728	6644	242
1997 10	!	52456	41032	3149	602	8920	1604	4571	6941	264
1997 11	!	51889	40127	2920	746	8916	1572	4586	7103	251
1997 12	!	54302	42354	3136	771	9334	1766	4997	7437	265
1998 09	!	51204*	41337*	2989	551	9398	1700*	4290	7205	225
1998 10	!	54226*	42795*	3165	488	9824	1700*	4715	7324	265
1998 11	!	52528*	41179*	3090	660	8638	1700*	4950	6769	267
1998 12	!	54508*	42821*	3146	758	9505	1700*	5254	7167	259
1997 01 - 12	!	612529	474360	34964	8709	103808	19648	53093	83496	2846
1998 01 - 12	!	631644*	496711*	36339	7833	110518	19899*	57689	86901	3084
1998 / 1997 %	!	3.1*	4.7*	3.9	-10.1	6.5	1.3*	8.7	4.1	8.4
RAFFINERIEGAS										
REFINERY GAS										
GAZ DE RAFFINERIE										
1997 01-12	!	2347	2000	-	56	403	152	-21	187	-
1998 01-12	!	2449*	1998*	-	98	461	153*	-43	176	-
1997 09	!	198	169	-	5	34	13	-3	19	-
1997 10	!	217	184	-	7	43	13	-7	16	-
1997 11	!	203	172	-	5	46	12	-6	15	-
1997 12	!	230	192	-	5	48	13	6	13	-
1998 09	!	193*	159	-	5	41	13*	-6	18	-
1998 10	!	201*	164	-	9	37	13*	-4	13	-
1998 11	!	197*	151	-	8	34	13*	-6	9	-
1998 12	!	183*	145*	-	9	34	13*	-	10	-
1997 01 - 12	!	2347	2000	-	56	403	152	-21	187	-
1998 01 - 12	!	2449*	1998*	-	98	461	153*	-43	176	-
1998 / 1997 %	!	4.3*	-0.1*	-	75.0	14.4	0.7*	104.8	-5.9	-
FLUESSIGGAS										
LPG										
GPL										
1996 01-12	!	16279	14040	543	161	2789	533	1497	2772	36
1997 01-12	!	16991	14460	506	186	2518	537	1634	2959	43
1997 09	!	1299	1114	37	13	218	49	140	228	4
1997 10	!	1291	1111	29	11	185	44	111	226	4
1997 11	!	1283	1078	38	13	175	46	119	218	4
1997 12	!	1432	1219	49	15	199	48	143	261	3
1998 09	!	:	:	51	10	216	:	110	234	4
1998 10	!	:	:	47	5	185	:	115	246	3
1998 11	!	:	:	43	9	187	:	130	220	5
1998 12	!	:	:	51	9	199	:	156	253	4
1997 01 - 12	!	16991	14460	506	186	2518	537	1634	2959	43
1998 01 - 12	!	:	:	638	136	2522	:	1560	3049	45
1998 / 1997 %	!	:	:	26.1	-26.9	0.2	:	-4.5	3.0	4.7

I ! L ! NL ! A ! P ! FIN ! S ! UK ! N !									
ROHOEL UND FEEDSTOCKS 1000 T			CRUDE OIL AND FEEDSTOCKS 1000 T				PETROLE BRUT ET SEMI RAFFINE 1000 T		
BESTAENDE AM ENDE EINES ZEITRAUMS			STOCKS END OF PERIOD				STOCKS - FIN DE PERIODE		
5926		4090	1196	1010	1382	1267	7220	6357	! 1997 12
6100*		3938	1100*	814	1094	1392	6906	7770	! 1998 12
5315		4158	1196	906	1204	1300	6837	5022	! 1997 09
5693		3823	1196	937	1135	1197	6017	6748	! 1997 10
6097		4388	1196	603	1382	1649	6440	6525	! 1997 11
5926		4090	1196	1010	1382	1267	7220	6357	! 1997 12
5564		4363	1100*	1214	1114	1782	7152	5966	! 1998 09
6099		4583	1100*	1158	1502	1734	7225	7870	! 1998 10
6163		4182	1100*	1229	1156	1709	6341	7835	! 1998 11
6100*		3938	1100*	814	1094	1392	6906	7770	! 1998 12
ROHOEL UND MINERALOELERZEUGNISSE			CRUDE OIL AND PETROLEUM PRODUCTS				PETROLE BRUT ET PRODUITS PETROLIERS		
NETTOEINFUEHREN			NET IMPORTS				IMPORTATIONS NETTES		
88695	1867	35306	10584	14274	8998	16989	-47530	-147070	! 1997 01-12
89972*	1973	36779	11050*	15767	10931	17601	-46646	-140173	! 1998 01-12
7380	141	2881	1012	1523	849	1460	-3853	-12273	! 1997 09
7897	168	2389	953	1262	987	1335	-4923	-11049	! 1997 10
8322	151	2829	892	859	639	2043	-4100	-11991	! 1997 11
8834	177	3276	911	1464	1067	1153	-4459	-12994	! 1997 12
6836	139	3541	838*	1306	1030	1355	-3673	-11125	! 1998 09
7964	179	3400	838*	1405	1148	1528	-3942	-10439	! 1998 10
7581	163	2750	838*	1424	741	1452	-4663	-11465	! 1998 11
7458*	197	2212	838*	925	703	1320	-3922	-12025	! 1998 12
88695	1867	35306	10584	14274	8998	16989	-47530	-147070	! 1997 01 - 12
89972*	1973	36779	11050*	15767	10931	17601	-46646	-140173	! 1998 01 - 12
1.4*	5.7	4.2	4.4*	10.5	21.5	3.6	-1.9	-4.7	! 1998 / 1997 %
MINERALOELERZEUGNISSE NETTOERZEUGUNG IN DEN RAFFINERIEEN			PETROLEUM PRODUCTS NET PRODUCTION IN REFINERIES				PRODUITS PETROLIERS PRODUCT. NETTE DANS LES RAFFINERIES		
ALLE MINERALOELERZEUGNISSE			ALL PETROLEUM PRODUCTS				TOUS PRODUITS PETROLIERS		
87844		75655	9347	12358	10949	19855	89957	14560	! 1997 01-12
90612*		76903	9478*	13277	11910	20514	86687	13786	! 1998 01-12
7542		5719	782	1116	245	1687	7709	1188	! 1997 09
7998		6449	852	1102	786	1729	7489	1071	! 1997 10
7896		5633	779	1081	962	1765	7679	1250	! 1997 11
7925		6497	861	901	1001	1826	7585	1328	! 1997 12
7771		6550	850*	1096	963	1002	6614	921	! 1998 09
8080		6362	850*	1184	1026	1791	7452	940	! 1998 10
7970		6547	850*	1106	992	1833	7156	1121	! 1998 11
7900*		6607	850*	1105	1028	1863	7366	1309	! 1998 12
87844		75655	9347	12358	10949	19855	89957	14560	! 1997 01 - 12
90612*		76903	9478*	13277	11910	20514	86687	13786	! 1998 01 - 12
3.2*		1.6	1.4*	7.4	8.8	3.3	-3.6	-5.3	! 1998 / 1997 %
RAFFINERIEGAS			REFINERY GAS				GAZ DE RAFFINERIE		
255		1125	-2	-	53	139	61	! 1997 01-12	
220*		1150	-	-	34	200	70	! 1998 01-12	
24		94	-	-	1	11	-	! 1997 09	
23		106	-1	-	4	13	-	! 1997 10	
24		89	-	-	4	14	-	! 1997 11	
28		92	-1	-	6	20	61	! 1997 12	
19		84	-	-	3	16	7	! 1998 09	
27		88	-	-	3	15	7	! 1998 10	
15		96	-	-	3	25	7	! 1998 11	
12*		86	-	-	3	16	8	! 1998 12	
255		1125	-2	-	53	139	61	! 1997 01 - 12	
220*		1150	-	-	34	200	70	! 1998 01 - 12	
-13.7*		2.2	-100.0	-	-35.9	43.9	14.8	! 1998 / 1997 %	
FLUESSIGAS			LPG				GPL		
2139		3542	20	374	328	261	1284	339	! 1996 01-12
2257		3835	37	377	294	270	1538	357	! 1997 01-12
153		296	4	34	-	18	105	24	! 1997 09
200		295	5	34	22	15	110	21	! 1997 10
196		274	-1	33	22	17	129	27	! 1997 11
208		309	6	20	21	19	131	26	! 1997 12
174		318	:	27	19	20	98	28	! 1998 09
171		266	:	33	23	15	123	25	! 1998 10
202		303	:	34	24	20	131	22	! 1998 11
200*		328	:	34	15	17	150	27	! 1998 12
2257		3835	37	377	294	270	1538	357	! 1997 01 - 12
2220*		3675	:	402	346	292	1567	327	! 1998 01 - 12
-1.6*		-4.2	:	6.6	17.7	8.1	1.9	-8.4	! 1998 / 1997 %

	EU-15	EUR-11	B	DK	D	EL	E	F	IRL	
MINERALOELERZEUGNISSE	PETROLEUM PRODUCTS					PRODUITS PETROLIERS				
NETTOERZEUGUNG IN DEN RAFFINERIEEN	NET PRODUCTION IN REFINERIES					PRODUCT. NETTE DANS LES RAFFINERIES				
1000 T	1000 T					1000 T				
MOTORENBENZIN	MOTOR SPIRIT					ESSENCES MOTEUR				
1996 01-12	139817	101386	5948	2656	26104	3383	9262	16650	382	
1997 01-12	139995	101014	6102	2567	24642	3583	9235	17171	455	
1997 09	11533	8154	543	170	1948	362	855	1393	41	
1997 10	12013	8653	560	190	2169	244	776	1303	43	
1997 11	11747	8417	541	216	2088	262	739	1410	31	
1997 12	12364	8936	539	231	2230	309	805	1503	34	
1998 09	:	:	504	155	2213	:	779	1557	38	
1998 10	:	:	568	161	2361	:	835	1516	39	
1998 11	:	:	523	179	2149	:	761	1367	40	
1998 12	:	:	520	212	2210	:	789	1490	39	
1997 01 - 12	139995	101014	6102	2567	24642	3583	9235	17171	455	
1998 01 - 12	:	:	6432	2230	26290	:	9930	18137	469	
1998 / 1997 %	:	:	5.4	-13.1	6.7	:	7.5	5.6	3.1	
PETROLEUM UND FLUGTURBINENKRAFTSTOFFE	KEROSENES AND JET FUELS					PETROLE LAMPANT ET CARBUREACTEURS				
1996 01-12	43148	28584	1842	412	3315	1986	4071	6419	149	
1997 01-12	43029	28799	1759	433	3625	1959	4074	6707	225	
1997 09	3650	2446	166	36	328	181	326	559	19	
1997 10	3476	2343	160	29	303	172	360	555	23	
1997 11	3363	2149	148	30	273	160	329	516	25	
1997 12	3524	2374	134	25	305	167	356	537	32	
1998 09	:	:	277	17	321	:	271	601	12	
1998 10	:	:	186	16	313	:	328	617	20	
1998 11	:	:	170	33	259	:	353	500	23	
1998 12	:	:	204	41	307	:	333	500	25	
1997 01 - 12	43029	28799	1759	433	3625	1959	4074	6707	225	
1998 01 - 12	:	:	2192	378	3698	:	3919	6769	212	
1998 / 1997 %	:	:	24.6	-12.7	2.0	:	-3.8	0.9	-5.8	
ROHBENZIN	NAPHTHAS					NAPHTHAS				
1996 01-12	37864	32379	1148	196	9301	977	2303	4282	59	
1997 01-12	40428	35099	1408	66	8697	957	2694	5744	94	
1997 09	3118	2701	84	-	719	80	207	452	8	
1997 10	3377	2981	164	-	796	82	206	548	11	
1997 11	3507	3029	119	-	803	80	221	550	9	
1997 12	3883	3404	204	-	774	78	347	578	9	
1998 09	:	2640	112	4	795	:	114	369	8	
1998 10	:	2648	113	-	808	:	234	384	11	
1998 11	:	2880	161	-	714	:	252	462	12	
1998 12	:	:	207	-	891	:	287	449	11	
1997 01 - 12	40428	35099	1408	66	8697	957	2694	5744	94	
1998 01 - 12	:	:	1524	12	9574	:	2940	5392	122	
1998 / 1997 %	:	:	8.2	-81.8	10.1	:	9.1	-6.1	29.8	
DIESELKRAFTST. UND DESTILLATHEIZOEL	GAS/ DIESEL OIL					GASOIL ET FUEL-OIL FLUIDE				
1996 01-12	220662	175319	12601	4557	47326	4760	17280	32568	702	
1997 01-12	225289	180132	12503	3692	45408	5070	18532	35112	999	
1997 09	17701	14058	1021	200	3517	389	1578	2647	84	
1997 10	19097	15389	1130	247	3752	447	1522	2883	89	
1997 11	19324	15532	1070	344	3779	421	1749	3084	83	
1997 12	20598	16476	1097	360	4174	553	1808	3291	87	
1998 09	:	:	924	247	3933	:	1458	2764	85	
1998 10	:	:	1073	194	4136	:	1658	3019	97	
1998 11	:	:	1082	287	3687	:	1674	2845	94	
1998 12	:	:	1118	334	4163	:	2005	3068	87	
1997 01 - 12	225289	180132	12503	3692	45408	5070	18532	35112	999	
1998 01 - 12	:	:	12426	3406	47753	:	19969	35977	1124	
1998 / 1997 %	:	:	-0.6	-7.8	5.2	:	7.8	2.5	12.5	
RUECKSTANDSHEIZOEL	RESIDUAL FUEL OIL					FUEL-OIL RESIDUEL				
1996 01-12	98622	72873	6224	2332	11677	6634	10434	8895	759	
1997 01-12	100180	74153	6787	1709	10543	6789	11603	9305	1005	
1997 09	8276	6050	489	104	970	551	1067	666	88	
1997 10	8725	6617	620	118	778	507	1083	850	94	
1997 11	8640	6473	539	138	945	494	1060	822	93	
1997 12	8915	6809	612	135	1038	564	1049	781	98	
1998 09	:	:	597	113	1039	:	1032	945	79	
1998 10	:	:	651	103	1104	:	951	974	96	
1998 11	:	:	649	144	922	:	1150	899	93	
1998 12	:	:	591	153	1110	:	1217	1034	90	
1997 01 - 12	100180	74153	6787	1709	10543	6789	11603	9305	1005	
1998 01 - 12	:	:	7415	1573	11750	:	12974	11146	1082	
1998 / 1997 %	:	:	9.3	-8.0	11.4	:	11.8	19.8	7.7	

I		L		NL		A		P		FIN		S		UK		N	
MINERALOELERZEUGNISSE NETTOERZEUGUNG IN DEN RAFFINERIEN 1000 T		PETROLEUM PRODUCTS NET PRODUCTION IN REFINERIES 1000 T						PRODUITS PETROLIERS PRODUCT. NETTE DANS LES RAFFINERIES 1000 T									
MOTORENBENZIN		MOTOR SPIRIT						ESSENCES MOTEUR									
19026	14942	2299	2568	4205	4345	28047	3096	1996 01-12	20190	14161	2367	2848	3843	4572	28259	3423	1997 01-12
1695	1150	181	288	60	387	2460	328	1997 09	1937	1145	203	239	278	415	2511	244	1997 10
1754	1105	172	214	363	386	2466	296	1997 11	1729	1244	255	218	379	409	2479	285	1997 12
1772	1244	:	229	349	188	2136	327	1998 09	1865	1257	:	242	366	373	2402	265	1998 10
1717	1322	:	241	385	418	2193	287	1998 11	:	1354	:	223	354	419	2298	291	1998 12
20190	14161	2367	2848	3843	4572	28259	3423	1997 01 - 12	:	14901	:	2821	4221	4338	27391	3215	1998 01 - 12
:	5.2	:	-1.0	9.8	-5.1	-3.1	-6.1	1998 / 1997 %									
PETROLEUM UND FLUGTURBINENKRAFTSTOFFE		KEROSENE AND JET FUELS						PETROLE LAMPANT ET CARBUREACTEURS									
4087	6527	479	972	723	234	11932	1095	1996 01-12	4180	6158	495	1019	557	161	11677	1127	1997 01-12
443	463	35	107	-	19	968	75	1997 09	345	472	49	76	-	-	932	67	1997 10
307	426	37	88	-	10	1014	94	1997 11	329	541	34	62	44	9	949	101	1997 12
324	612	:	104	-	3	816	63	1998 09	368	612	:	95	-	11	1017	73	1998 10
330	530	:	90	-	6	964	79	1998 11	:	590	:	86	-	-	981	63	1998 12
4180	6158	495	1019	557	161	11677	1127	1997 01 - 12	:	6524	:	1091	-	104	11414	880	1998 01 - 12
:	5.9	:	7.1	-100.0	-35.4	-2.3	-21.9	1998 / 1997 %									
ROHBENZIN		NAPHTHAS						NAPHTAS									
3502	10681	801	302	1487	2825	635	1996 01-12	3887	11322	909	344	1453	2853	567	1997 01-12		
345	797	73	16	112	225	28	1997 09	277	870	81	28	134	180	64	1997 10		
421	801	81	24	156	242	39	1997 11	370	983	104	35	152	249	78	1997 12		
390	748	84	20	95	187	52	1998 09	346	638	84	30	158	208	49	1998 10		
368	813	69	29	156	209	64	1998 11	:	784	74	37	152	208	75	1998 12		
3887	11322	909	344	1453	2853	567	1997 01 - 12	:	9820	899	328	1613	2339	693	1998 01 - 12		
:	-13.3	:	-1.1	-4.7	11.0	-18.0	22.2	1998 / 1997 %									
DIESELKRAFTST. UND DESTILLATHEIZOLE		GAS/ DIESEL OIL						GASOIL ET FUEL-OIL FLUIDE									
31462	21360	3600	3761	4659	7125	28901	6683	1996 01-12	34328	21267	3793	3932	4258	7617	28778	7069	1997 01-12
2844	1562	312	352	141	644	2410	547	1997 09	3156	1789	348	368	352	670	2344	499	1997 10
3084	1567	336	358	422	689	2338	655	1997 11	3222	1744	357	308	388	722	2487	611	1997 12
3229	1888	:	339	440	338	2089	289	1998 09	3120	1750	:	359	480	646	2349	420	1998 10
3374	1772	:	362	443	674	2268	518	1998 11	:	1848	:	370	482	710	2408	649	1998 12
34328	21267	3793	3932	4258	7617	28778	7069	1997 01 - 12	:	21393	:	4355	5280	7509	27871	6538	1998 01 - 12
:	0.6	:	10.8	24.0	-1.4	-3.2	-7.5	1998 / 1997 %									
RUECKSTANDSHEIZOLE		RESIDUAL FUEL OIL						FUEL-OIL RESIDUEL									
17047	12447	1428	2764	1198	5301	11482	1627	1996 01-12	16997	12571	1458	2807	1077	5782	11747	1766	1997 01-12
1488	889	146	220	27	507	1064	182	1997 09	1476	1234	127	277	78	495	988	161	1997 10
1601	903	129	268	113	507	1028	122	1997 11	1616	1224	114	159	118	515	892	144	1997 12
1371	1150	:	256	98	205	859	135	1998 09	1615	1397	:	312	112	474	941	83	1998 10
1477	1226	:	261	91	489	975	138	1998 11	:	1189	:	267	131	511	968	181	1998 12
16997	12571	1458	2807	1077	5782	11747	1766	1997 01 - 12	:	14129	:	3062	1317	5471	11070	1872	1998 01 - 12
:	12.4	:	9.1	22.3	-5.4	-5.8	6.0	1998 / 1997 %									

	EU-15	EUR-11	B	DK	D	EL	E	F	IRL	
MINERALOELERZEUGNISSE	PETROLEUM PRODUCTS					PRODUITS PETROLIERS				
NETTOERZEUGUNG IN DEN RAFFINERIEEN	NET PRODUCTION IN REFINERIES					PRODUCT. NETTE DANS LES RAFFINERIES				
1000 T	1000 T					1000 T				
VERSCHIEDENE ERZEUGNISSE	SUNDRY PRODUCTS					PRODUITS PETROLIERS DIVERS				
1996 01-12	43949	37405	5339	-	7979	558	5068	7017	-27	
1997 01-12	43605	38641	5939	-	7966	599	5342	6247	21	
1997 09	4162	3697	577	-	720	50	558	680	-2	
1997 10	4200	3754	486	-	894	95	520	560	-	
1997 11	3761	3275	465	-	805	95	375	488	6	
1997 12	3340	2982	539	-	566	34	483	473	2	
1998 09	:	:	524	-	842	:	532	717	-1	
1998 10	:	:	527	-	879	:	598	555	-1	
1998 11	:	:	462	-	687	:	636	467	-	
1998 12	:	:	455	-	592	:	467	363	3	
1997 01 - 12	43605	38641	5939	-	7966	599	5342	6247	21	
1998 01 - 12	:	:	5712	-	8478	:	6440	6255	30	
1998 / 1997 %	:	:	-3.8	-	6.4	:	20.6	0.1	42.9	
DARUNTER PETROLKOKS	AMONG WHICH PETROLEUM COKE					DONT COKE DE PETROLE				
1996 01-12	2176	2176			1057	-	566			
1997 01-12	2390	2390			1077	-	654			
1997 09	207	207			88	-	63			
1997 10	188	188			102	-	42			
1997 11	201	201			86	-	54			
1997 12	185	185			68	-	64			
1998 09	:	:			90	:	48			
1998 10	:	:			91	:	54			
1998 11	:	:			70	:	58			
1998 12	:	:			103	:	74			
1997 01 - 12	2390	2390			1077	-	654			
1998 01 - 12	:	:			1102	:	761			
1998 / 1997 %	:	:			2.3	:	16.4			
ALLE MINERALOELERZEUGNISSE	ALL PETROLEUM PRODUCTS					TOUS PRODUITS PETROLIERS				
1000 T	1000 T					1000 T				
BRUTTOINLANDSVERBRAUCH	GROSS INLAND CONSUMPTION					CONSOMMATION INTERIEURE BRUTE				
1997 01-12	-68089	-36661	-13348	-43	27875	-5417	-736	-3037	3002	
1998 01-12	-70483*	-44974*	-13625	667	21972	-5340*	-1615	-1083	3688	
1997 09	-2722	-66	-1173	200	3594	-519	-282	5	239	
1997 10	-4855	-1545	-1147	120	1990	-472	221	1027	289	
1997 11	-5766	-4138	-1286	-7	1859	-34	-47	-1198	391	
1997 12	-7046	-3964	-1050	5	1341	-487	-242	-500	178	
1998 09	-3070*	-2463*	-102	205	1801	-470*	323	11	334	
1998 10	-7608*	-5590*	-2271	277	1205	-470*	78	-501	342	
1998 11	-2282*	-531*	-1061	43	2502	-470*	-87	1903	348	
1998 12	-3878*	-1863*	-421	95	2055	-227*	446	-36	333	
1997 01 - 12	-68089	-36661	-13348	-43	27875	-5417	-736	-3037	3002	
1998 01 - 12	-70483*	-44974*	-13625	667	21972	-5340*	-1615	-1083	3688	
1998 / 1997 %	3.5*	22.7*	2.1	-	-21.2	-1.4*	119.4	-64.3	22.9	
BESTAENDE AM ENDE EINES ZEITRAUMS	STOCKS END OF PERIOD					STOCKS - FIN DE PERIODE				
1997 12	94757	77766	3170	2594	22224	2286	8968	14327	1010	
1998 12	98358*	80155*	2954	2910	22846	2400*	9740	14179	980	
1997 09	93148	76683	3201	2737	20590	2131	9303	13721	984	
1997 10	91881	74763	3138	2647	21054	2208	8846	12620	999	
1997 11	93308	76632	3318	2591	21333	2092	9020	14169	810	
1997 12	94757	77766	3170	2594	22224	2286	8968	14327	1010	
1998 09	99716*	81855*	2915	3004	22695	2400*	9522	14901	928	
1998 10	102009*	83893*	3934	2996	23184	2400*	9684	15133	981	
1998 11	99115*	81581*	3671	2947	22579	2400*	9770	14339	994	
1998 12	98358*	80155*	2954	2910	22846	2400*	9740	14179	980	
GESAMTEINFUHREN	TOTAL IMPORTS					IMPORTATIONS TOTALES				
1997 01-12	190401	167129	13073	5289	49402	3401	13509	18390	4710	
1998 01-12	188283*	162765*	13755	5539	44519	2679*	15576	15129	5133	
1997 09	15744	13929	991	536	4083	49	1021	1318	529	
1997 10	16386	14466	1139	444	4076	218	1290	1448	452	
1997 11	16204	13950	1011	428	3861	446	1199	1863	330	
1997 12	16901	14421	1138	452	3938	464	1165	1309	507	
1998 09	15513*	13092*	1318	520	3691	160*	1316	1117	397	
1998 10	16406*	14325*	1131	510	3723	160*	1449	1618	499	
1998 11	15537*	13487*	1077	370	3760	160*	1331	1793	479	
1998 12	15317*	12787*	1252	417	4067	160*	1555	577	428	
1997 01 - 12	190401	167129	13073	5289	49402	3401	13509	18390	4710	
1998 01 - 12	188283*	162765*	13755	5539	44519	2679*	15576	15129	5133	
1998 / 1997 %	-1.1*	-2.6*	5.2	4.7	-9.9	-21.2*	15.3	-17.7	9.0	

I		L		NL		A		P		FIN		S		UK		N	
MINERALOELERZEUGNISSE NETTOERZEUGUNG IN DEN RAFFINERIEEN 1000 T				PETROLEUM PRODUCTS NET PRODUCTION IN REFINERIES 1000 T				PRODUITS PETROLIERS PRODUCT. NETTE DANS LES RAFFINERIES 1000 T									
VERSCHIEDENE ERZEUGNISSE				SUNDRY PRODUCTS				PRODUITS PETROLIERS DIVERS									
5150		4965	1087	426	401	1102	4884	189	1996	01-12							
5750		5196	1199	458	523	-	4365	190	1997	01-12							
550		468	104	42	-	-	415	4	1997	09							
584		538	121	27	24	-	351	15	1997	10							
509		468	106	39	14	-	391	17	1997	11							
423		360	96	30	10	-	324	22	1997	12							
492		506	:	57	34	153	362	20	1998	09							
568		354	:	59	12	114	344	18	1998	10							
487		485	:	49	17	70	339	6	1998	11							
:		428	:	51	6	54	273	15	1998	12							
5750		5196	1199	458	523	-	4365	190	1997	01 - 12							
:		5311	:	647	384	1187	4149	192	1998	01 - 12							
:		2.2	:	41.3	-26.6	-	-5.0	1.1	1998 / 1997	%							
DARUNTER PETROLKOKS				AMONG WHICH PETROLEUM COKE				DONT COKE DE PETROLE									
553		-	-	-	-	-	189	1996	01-12								
649		-	-	-	10	-	190	1997	01-12								
56		-	-	-	-	-	4	1997	09								
44		-	-	-	-	-	15	1997	10								
61		-	-	-	-	-	17	1997	11								
53		-	-	-	-	-	22	1997	12								
9		:	-	-	-	-	20	1998	09								
12		:	-	-	-	-	18	1998	10								
17		:	-	-	-	-	6	1998	11								
:		:	-	-	-	-	15	1998	12								
649		-	-	-	10	-	190	1997	01 - 12								
:		:	-	-	-	-	174	1998	01 - 12								
:		:	-	-	-100.0	-	-8.4	1998 / 1997	%								
ALLE MINERALOELERZEUGNISSE 1000 T				ALL PETROLEUM PRODUCTS 1000 T				TOUS PRODUITS PETROLIERS 1000 T									
BRUTTOINLANDSVERBRAUCH				GROSS INLAND CONSUMPTION				CONSOMMATION INTERIEURE BRUTE									
-369	1875	-54460	1960	442	135	-4839	-21129	-6865	1997	01-12							
-4899*	1938	-53132	2106*	984	-1308	-4407	-16429	-6087	1998	01-12							
500	149	-3918	219	65	536	-549	-1788	-771	1997	09							
-22	174	-4561	172	129	183	-454	-2504	-647	1997	10							
-256	151	-3852	152	-119	67	-525	-1062	-413	1997	11							
462	176	-4598	105	164	-	-536	-2064	-437	1997	12							
-905	157	-4722	453*	171	16	424	-766	-567	1998	09							
-790	154	-3774	90*	78	-201	-362	-1463	-411	1998	10							
109	174	-4628	90*	42	77	-316	-1008	-317	1998	11							
-664*	179	-3811	90*	185	-219	-339	-1544	-641	1998	12							
-369	1875	-54460	1960	442	135	-4839	-21129	-6865	1997	01 - 12							
-4899*	1938	-53132	2106*	984	-1308	-4407	-16429	-6087	1998	01 - 12							
-	3.4	-2.4	7.4*	122.6	-	-8.9	-22.3	-11.3	1998 / 1997	%							
BESTAENDE AM ENDE EINES ZEITRAUMS				STOCKS END OF PERIOD				STOCKS - FIN DE PERIODE									
14121	99	8340	1608	1892	2007	4549	7562	1492	1997	12							
15190*	134	8346	1500*	2086	2200	5359	7534	1349	1998	12							
14365	104	8767	1608	2020	2020	4290	7307	1514	1997	09							
13993	98	8399	1608	1900	2108	4305	7958	1426	1997	10							
14362	98	7901	1608	2006	2007	4553	7440	1538	1997	11							
14121	99	8340	1608	1892	2007	4549	7562	1492	1997	12							
15870	102	9201	1500*	2018	2203	5280	7177	1484	1998	09							
15947	127	8950	1500*	2094	2359	5370	7350	1347	1998	10							
15196	116	8975	1500*	2164	2277	5296	6891	1371	1998	11							
15190*	134	8346	1500*	2086	2200	5359	7534	1349	1998	12							
GESAMTEINFUHREN				TOTAL IMPORTS				IMPORTATIONS TOTALES									
22195	1872	34526	3061	2616	3775	6254	8328	3615	1997	01-12							
21269*	1984	35032	3411*	3435	3522	6453	10847	3563	1998	01-12							
2084	142	2973	292	231	265	536	694	227	1997	09							
1790	169	2979	265	282	576	526	732	419	1997	10							
2095	152	2623	244	220	352	579	801	338	1997	11							
2254	178	3180	218	200	334	735	829	304	1997	12							
1473	139	2805	200*	285	351	563	1178	311	1998	09							
1401	180	3399	200*	369	356	491	920	336	1998	10							
1480	164	2662	200*	238	303	575	945	278	1998	11							
1400*	198	2396	200*	351	363	589	1364	245	1998	12							
22195	1872	34526	3061	2616	3775	6254	8328	3615	1997	01 - 12							
21269*	1984	35032	3411*	3435	3522	6453	10847	3563	1998	01 - 12							
-4.2*	6.0	1.5	11.4*	31.3	-6.7	3.2	30.2	-1.4	1998 / 1997	%							

		EU-15	EUR-11	B	DK	D	EL	E	F	IRL	
ALLE MINERALOELERZEUGNISSE		ALL PETROLEUM PRODUCTS						TOUS PRODUITS PETROLIERS			
1000 T		1000 T						1000 T			
INNERGEMEINSCHAFTLICHE EINFUHREN (EU-15)		INTRA-COMMUNITY IMPORTS (EU-15)						IMPORT. INTRA-COMMUNAUTAIRES (EU-15)			
1996 01-12	!	105413	95236	11519	2436	38300	841	4099	10419	4547	
1997 01-12	!	109279	97932	11125	2771	40641	704	5253	8959	4710	
1997 09	!	9032	8290	850	244	3252	4	392	896	529	
1997 10	!	9402	8470	1002	244	3176	20	458	748	452	
1997 11	!	8551	7494	835	256	3079	85	443	919	330	
1997 12	!	9497	8159	1065	284	3153	83	429	710	507	
1998 09	!	:	:	1040	142	3073	:	594	691	397	
1998 10	!	:	:	939	168	3069	:	604	917	499	
1998 11	!	:	:	901	169	3213	:	675	1093	479	
1998 12	!	:	:	1097	151	3429	:	711	223	428	
1997 01 - 12	!	109279	97932	11125	2771	40641	704	5253	8959	4710	
1998 01 - 12	!	:	:	11279	2336	37418	:	6474	9541	4726	
EINFUHREN AUS DEN NIEDERLANDEN		IMPORTS FROM THE NETHERLANDS						IMPORTATIONS EN PROVENANCE DES PAYS-BAS			
1996 01-12	!	38808	37886	8971	195	24402	9	61	2648	-	
1997 01-12	!	38817	37813	8555	124	26004	1	250	1730	-	
1997 09	!	2906	2826	691	13	1983	-	14	70	-	
1997 10	!	3271	3172	817	7	2143	-	-	77	-	
1997 11	!	3118	3033	657	4	2143	-	12	148	-	
1997 12	!	3384	3219	839	-	2063	1	8	108	-	
1998 09	!	:	:	850	16	2168	:	23	186	-	
1998 10	!	:	:	782	2	2118	:	46	203	-	
1998 11	!	:	:	783	-	2127	:	61	81	-	
1998 12	!	:	:	829	-	2346	:	16	40	-	
1997 01 - 12	!	38817	37813	8555	124	26004	1	250	1730	-	
1998 01 - 12	!	:	:	9303	75	25593	:	344	2083	-	
EINFUHREN AUS SCHWEDEN		IMPORTS FROM SWEDEN						IMPORTATIONS EN PROVENANCE DE SUEDE			
1996 01-12	!	6546	4236	113	1581	2465	-	4	99	-	
1997 01-12	!	6155	3499	43	2150	1594	-	20	131	-	
1997 09	!	460	260	4	195	111	-	-	4	-	
1997 10	!	408	179	4	201	57	-	-	3	-	
1997 11	!	481	235	4	204	94	-	-	5	-	
1997 12	!	617	314	8	226	98	-	-	5	-	
1998 09	!	194	103	-	80	53	-	-	2	-	
1998 10	!	401	241	-	136	89	-	-	3	-	
1998 11	!	523	325	-	134	189	-	-	-	-	
1998 12	!	:	:	-	119	163	-	-	22	-	
1997 01 - 12	!	6155	3499	43	2150	1594	-	20	131	-	
1998 01 - 12	!	:	:	27	1682	1804	:	55	68	-	
EINFUHREN AUS DEM VEREINIG. KOENIGREICH		IMPORTS FROM THE UNITED KINGDOM						IMPORTATIONS EN PROV. DU ROYAUME-UNI			
1996 01-12	!	18817	17886	1049	246	2031	4	816	2878	4547	
1997 01-12	!	20749	19739	1266	232	2666	12	706	2619	4710	
1997 09	!	2015	1913	73	14	281	-	44	252	529	
1997 10	!	1942	1844	63	21	210	-	21	241	452	
1997 11	!	1532	1475	63	19	177	-	49	294	330	
1997 12	!	1625	1492	105	21	87	2	71	165	507	
1998 09	!	:	:	95	14	146	:	22	105	397	
1998 10	!	:	:	74	15	76	:	72	188	499	
1998 11	!	:	:	65	17	68	:	126	162	479	
1998 12	!	:	:	183	20	152	:	234	72	428	
1997 01 - 12	!	20749	19739	1266	232	2666	12	706	2619	4710	
1998 01 - 12	!	:	:	918	206	1196	:	774	2095	4726	
AUSSERGEMEINSCHAFTLICHE EINFUHREN (EU-15)		EXTRA-COMMUNITY IMPORTS (EU-15)						IMPORT. EXTRA-COMMUNAUTAIRES (EU-15)			
1996 01-12	!	89133	72559	2379	3099	7642	2761	7012	12608	-2	
1997 01-12	!	81122	69197	1948	2518	8761	2697	8256	9431	-	
1997 09	!	6712	5639	141	292	831	45	629	422	-	
1997 10	!	6984	5996	137	200	900	198	832	700	-	
1997 11	!	7653	6456	176	172	782	361	756	944	-	
1997 12	!	7404	6262	73	168	785	381	736	599	-	
1998 09	!	:	:	278	378	618	:	722	426	-	
1998 10	!	:	:	192	342	654	:	845	701	-	
1998 11	!	:	:	176	201	547	:	656	700	-	
1998 12	!	:	:	155	266	638	:	844	354	-	
1997 01 - 12	!	81122	69197	1948	2518	8761	2697	8256	9431	-	
1998 01 - 12	!	:	:	2476	3203	7101	:	9102	5588	407	
1998 / 1997	%	:	:	27.1	27.2	-19.0	:	10.2	-40.8	-	

I	L	NL	A	P	FIN	S	UK	N	
ALLE MINERALOELERZEUGNISSE 1000 T			ALL PETROLEUM PRODUCTS 1000 T				TOUS PRODUITS PETROLIERS 1000 T		
INNERGEMEINSCHAFTLICHE EINFUHREN (EU-15)			INTRA-COMMUNITY IMPORTS (EU-15)				IMPORT. INTRA-COMMUNAUTAIRES (EU-15)		
10326	1833	10900	315	2154	824	3477	3423	2658 ! 1996 01-12	
9105	1877	13039	218	2232	773	4523	3349	2844 ! 1997 01-12	
822	143	1102	-	229	75	384	110	196 ! 1997 09	
921	168	1152	-	264	129	385	283	349 ! 1997 10	
751	152	753	-	152	80	427	289	248 ! 1997 11	
1067	177	821	-	190	40	545	426	252 ! 1997 12	
502	139	925	:	263	86	445	443	257 ! 1998 09	
649	180	1475	:	307	110	282	312	261 ! 1998 10	
444	164	580	:	223	79	359	317	207 ! 1998 11	
:	198	1507	:	283	90	444	711	222 ! 1998 12	
9105	1877	13039	218	2232	773	4523	3349	2844 ! 1997 01 - 12	
:	1816	10804	:	2963	1076	4481	4241	2908 ! 1998 01 - 12	
EINFUHREN AUS DEN NIEDERLANDEN			IMPORTS FROM THE NETHERLANDS				IMPORTATIONS EN PROVENANCE DES PAYS-BAS		
1234	148		17	394	11	90	628	66 ! 1996 01-12	
845	133		2	202	92	175	704	82 ! 1997 01-12	
-	6		-	58	4	12	55	7 ! 1997 09	
74	6		-	12	43	5	87	17 ! 1997 10	
55	13		-	3	2	19	62	1 ! 1997 11	
170	13		-	18	-	32	132	1 ! 1997 12	
52	7		:	14	9	1	120	24 ! 1998 09	
47	17		:	51	3	5	70	11 ! 1998 10	
-	13		:	2	5	-	44	7 ! 1998 11	
:	15		:	28	3	-	125	5 ! 1998 12	
845	133		2	202	92	175	704	82 ! 1997 01 - 12	
:	140		:	216	64	87	865	92 ! 1998 01 - 12	
EINFUHREN AUS SCHWEDEN			IMPORTS FROM SWEDEN				IMPORTATIONS EN PROVENANCE DE SUEDE		
904		312		35	304		729	1189 ! 1996 01-12	
781		539		9	382		506	1416 ! 1997 01-12	
79		42		-	20		5	147 ! 1997 09	
21		30		-	64		28	146 ! 1997 10	
71		20		-	41		42	107 ! 1997 11	
137		42		-	24		77	137 ! 1997 12	
3		5		-	40		11	85 ! 1998 09	
23		54		-	62		24	100 ! 1998 10	
57		20		23	36		64	104 ! 1998 11	
:		102		5	60		34	85 ! 1998 12	
781		539		9	382		506	1416 ! 1997 01 - 12	
:		456		124	543		258	1110 ! 1998 01 - 12	
EINFUHREN AUS DEM VEREINIG. KOENIGREICH			IMPORTS FROM THE UNITED KINGDOM				IMPORTATIONS EN PROV. DU ROYAUME-UNI		
3363	-	2536	-	577	89	681		583 ! 1996 01-12	
3217	-	3613	-	860	82	766		396 ! 1997 01-12	
405	-	230	-	59	40	88		-4 ! 1997 09	
430	-	244	-	183	-	77		63 ! 1997 10	
321	-	144	-	79	18	38		15 ! 1997 11	
299	-	200	-	56	2	110		11 ! 1997 12	
247		277	:	66	28	72		105 ! 1998 09	
302		339	:	105	17	4		78 ! 1998 10	
92		-	:	99	16	27		45 ! 1998 11	
:		271	:	99	25	25		50 ! 1998 12	
3217	-	3613	-	860	82	766		396 ! 1997 01 - 12	
:		3115	:	1011	227	656		875 ! 1998 01 - 12	
AUSSERGEMEINSCHAFTLICHE EINFUHREN (EU-15)			EXTRA-COMMUNITY IMPORTS (EU-15)				IMPORT. EXTRA-COMMUNAUTAIRES (EU-15)		
15489	-9	20068	2867	921	3584	5410	5304	642 ! 1996 01-12	
13090	-5	21487	2843	384	3002	1731	4979	771 ! 1997 01-12	
1262	-1	1871	292	2	190	152	584	31 ! 1997 09	
869	1	1827	265	18	447	141	449	70 ! 1997 10	
1344	-	1870	244	68	272	152	512	90 ! 1997 11	
1187	1	2359	218	10	294	190	403	52 ! 1997 12	
971	-	1880	:	22	265	118	735	54 ! 1998 09	
752	-	1924	:	62	246	209	608	75 ! 1998 10	
1036	-	2082	:	15	224	216	628	71 ! 1998 11	
:	-	889	:	68	273	145	653	23 ! 1998 12	
13090	-5	21487	2843	384	3002	1731	4979	771 ! 1997 01 - 12	
:	168	24228	:	472	2446	1972	6606	655 ! 1998 01 - 12	
:	-	12.8	:	22.9	-18.5	13.9	32.7	-15.1 ! 1998 / 1997 %	

	EU-15	EUR-11	B	DK	D	EL	E	F	IRL	
ALLE MINERALOELERZEUGNISSE 1000 T			ALL PETROLEUM PRODUCTS 1000 T				TOUS PRODUITS PETROLIERS 1000 T			
EINFUHREN AUS NORWEGEN			IMPORTS FROM NORWAY				IMPORTATIONS EN PROVENANCE DE NORVEGE			
1996 01-12	7413	4804	585	551	1397	-	-	342	-	
1997 01-12	8106	5273	942	585	1629	-	96	423	-	
1997 09	783	462	89	85	182	-	27	5	-	
1997 10	711	439	78	32	131	-	-	16	-	
1997 11	627	456	95	25	179	-	-	8	-	
1997 12	723	434	36	41	184	-	16	46	-	
1998 09	528	314	58	79	59	-	-	1	-	
1998 10	614	277	46	86	76	-	5	14	-	
1998 11	642	454	96	59	133	-	37	21	-	
1998 12	:	:	103	39	101	-	56	49	-	
1997 01 - 12	8106	5273	942	585	1629	-	96	423	-	
1998 01 - 12	:	:	833	675	1182	-	228	363	-	
EINFUHREN AUS DEN USA			IMPORTS FROM THE USA				IMPORTATIONS EN PROVENANCE DES USA			
1996 01-12	7277	6622	425	176	862	297	2078	274	-	
1997 01-12	9653	8356	341	196	924	319	2896	340	-	
1997 09	612	567	26	28	89	14	287	6	-	
1997 10	893	817	22	5	67	70	291	30	-	
1997 11	948	834	19	25	93	31	317	69	-	
1997 12	616	542	23	4	39	8	187	78	-	
1998 09	:	666	25	-	29	:	326	6	-	
1998 10	:	689	21	-	50	:	214	6	-	
1998 11	:	413	24	6	45	:	195	7	-	
1998 12	:	:	7	26	66	:	189	11	-	
1997 01 - 12	9653	8356	341	196	924	319	2896	340	-	
1998 01 - 12	:	:	327	201	691	:	2808	160	-	
EINFUHREN AUS OPEC-LAENDERN			IMPORTS FROM OPEC				IMPORTATIONS EN PROVENANCE DE L'OPEP			
1996 01-12	17671	16341	288	30	1074	68	3148	2663	-	
1997 01-12	17057	15471	94	142	581	194	3486	2476	-	
1997 09	1509	1222	-	88	48	-	181	157	-	
1997 10	1249	1097	-	-	122	2	336	94	-	
1997 11	1422	1305	-	-	83	48	315	47	-	
1997 12	1330	1267	2	-	43	-	352	142	-	
1998 09	:	:	27	45	23	:	296	206	-	
1998 10	:	:	28	86	18	:	360	282	-	
1998 11	:	:	-	28	35	:	281	221	-	
1998 12	:	:	-	29	48	:	459	136	-	
1997 01 - 12	17057	15471	94	142	581	194	3486	2476	-	
1998 01 - 12	:	:	276	396	424	:	4616	2468	-	
EINFUHREN AUS ALGERIEN			IMPORTS FROM ALGERIA				IMPORTATIONS EN PROVENANCE DE L'ALGERIE			
1996 01-12	8502	8359	37	-	803	45	2696	1611	-	
1997 01-12	8011	7586	31	54	514	35	2341	1873	-	
1997 09	525	442	-	-	48	-	97	115	-	
1997 10	629	573	-	-	116	2	197	75	-	
1997 11	707	677	-	-	82	30	257	21	-	
1997 12	562	552	-	-	19	-	281	91	-	
1998 09	:	:	27	-	17	:	235	121	-	
1998 10	:	:	-	-	14	:	267	216	-	
1998 11	:	:	-	-	17	:	182	164	-	
1998 12	:	:	-	-	18	:	309	-	-	
1997 01 - 12	8011	7586	31	54	514	35	2341	1873	-	
1998 01 - 12	:	:	193	28	327	:	3121	1588	-	
EINFUHREN AUS LIBYEN			IMPORTS FROM LIBYA				IMPORTATIONS EN PROVENANCE DE LIBYE			
1996 01-12	4173	4064	243	-	268	20	408	528	-	
1997 01-12	5015	4414	61	-	42	59	992	372	-	
1997 09	559	443	-	-	-	-	76	28	-	
1997 10	304	280	-	-	-	-	96	-	-	
1997 11	257	218	-	-	-	12	28	-	-	
1997 12	359	334	-	-	24	-	56	13	-	
1998 09	:	373	-	-	-	:	56	85	-	
1998 10	:	338	28	-	-	:	84	63	-	
1998 11	:	457	-	-	18	:	65	40	-	
1998 12	:	:	-	-	30	:	110	86	-	
1997 01 - 12	5015	4414	61	-	42	59	992	372	-	
1998 01 - 12	:	:	58	-	52	:	937	436	-	

ALLE MINERALOELERZEUGNISSE 1000 T		ALL PETROLEUM PRODUCTS 1000 T				TOUS PRODUITS PETROLIERS 1000 T		
EINFUHREN AUS NORWEGEN		IMPORTS FROM NORWAY				IMPORTATIONS EN PROVENANCE DE NORVEGE		
1210	848	60	362	1259	799	! 1996 01-12		
899	1146	47	91	758	1490	! 1997 01-12		
56	90	2	11	72	164	! 1997 09		
50	145	7	12	61	179	! 1997 10		
81	82	3	8	48	98	! 1997 11		
55	55	4	38	50	198	! 1997 12		
100	83	1	12	66	69	! 1998 09		
49	74	4	9	146	105	! 1998 10		
105	55	2	5	82	47	! 1998 11		
:	120	1	8	55	160	! 1998 12		
899	1146	47	91	758	1490	! 1997 01 - 12		
:	1022	56	107	838	1325	! 1998 01 - 12		
EINFUHREN AUS DEN USA		IMPORTS FROM THE USA				IMPORTATIONS EN PROVENANCE DES USA		
1715	1096	139	33	114	68	178 ! 1996 01-12		
1950	1737	35	133	25	757	207 ! 1997 01-12		
132	25	-	2	-	3	14 ! 1997 09		
190	147	9	61	-	1	21 ! 1997 10		
226	102	4	4	-	58	29 ! 1997 11		
131	74	4	6	-	62	15 ! 1997 12		
151	110	17	2	-	-	32 ! 1998 09		
150	184	58	6	-	8	13 ! 1998 10		
125	-	10	7	28	-	27 ! 1998 11		
:	96	35	4	-	10	13 ! 1998 12		
1950	1737	35	133	25	757	207 ! 1997 01 - 12		
:	1117	159	95	91	346	183 ! 1998 01 - 12		
EINFUHREN AUS OPEC-LAENDERN		IMPORTS FROM OPEC				IMPORTATIONS EN PROVENANCE DE L'OPEP		
6321	2480	-	365	2	-	1232	71 ! 1996 01-12	
6183	2458	-	100	93	36	1214	146 ! 1997 01-12	
579	223	-	-	34	16	183	! 1997 09	
375	140	-	-	30	10	140	29 ! 1997 10	
627	177	-	27	29	-	69	29 ! 1997 11	
685	43	-	-	-	10	53	18 ! 1997 12	
366	329	:	2	-	-	196	! 1998 09	
359	258	:	-	-	-	190	! 1998 10	
558	127	:	-	-	-	72	! 1998 11	
:	415	:	-	5	-	177	! 1998 12	
6183	2458	-	100	93	36	1214	146 ! 1997 01 - 12	
:	2350	:	112	55	186	1780	! 1998 01 - 12	
EINFUHREN AUS ALGERIEN		IMPORTS FROM ALGERIA				IMPORTATIONS EN PROVENANCE DE L'ALGERIE		
2114	731	-	365	2	-	98	! 1996 01-12	
1723	922	-	89	93	36	300	58 ! 1997 01-12	
98	50	-	-	34	16	67	! 1997 09	
130	25	-	-	30	10	44	29 ! 1997 10	
241	20	-	27	29	-	-	29 ! 1997 11	
161	-	-	-	-	10	-	! 1997 12	
93	128	:	-	-	-	75	! 1998 09	
190	107	:	-	-	-	1	! 1998 10	
82	20	:	-	-	-	47	! 1998 11	
:	169	:	-	5	-	59	! 1998 12	
1723	922	-	89	93	36	300	58 ! 1997 01 - 12	
:	990	:	60	55	132	393	! 1998 01 - 12	
EINFUHREN AUS LIBYEN		IMPORTS FROM LIBYA				IMPORTATIONS EN PROVENANCE DE LIBYE		
2556	61	-	-	-	-	89	25 ! 1996 01-12	
2893	43	-	11	-	-	542	86 ! 1997 01-12	
311	28	-	-	-	-	116	! 1997 09	
184	-	-	-	-	-	24	! 1997 10	
190	-	-	-	-	-	27	! 1997 11	
241	-	-	-	-	-	25	18 ! 1997 12	
192	38	-	2	-	-	25	! 1998 09	
113	50	-	-	-	-	76	! 1998 10	
334	-	-	-	-	-	25	! 1998 11	
:	-	-	-	-	-	62	! 1998 12	
2893	43	-	11	-	-	542	86 ! 1997 01 - 12	
:	100	-	2	-	-	693	! 1998 01 - 12	

	EU-15	EUR-11	B	DK	D	EL	E	F	IRL	
ALLE MINERALOELERZEUGNISSE 1000 T			ALL PETROLEUM PRODUCTS 1000 T					TOUS PRODUITS PETROLIERS 1000 T		
EINFUHREN AUS KUWAIT			IMPORTS FROM KUWAIT					IMPORTATIONS EN PROVENANCE DU KOWEIT		
1996 01-12	1157	1157	-	-	-	-	-	-	55	
1997 01-12	1211	1103	-	88	-	-	-	-	-	
1997 09	200	112	-	88	-	-	-	-	-	
1997 10	106	106	-	-	-	-	-	-	-	
1997 11	127	107	-	-	-	-	-	-	-	
1997 12	-	-	-	-	-	-	-	-	-	
1998 09	:	107	-	45	-	:	-	-	-	
1998 10	:	70	-	86	-	:	-	-	-	
1998 11	:	107	-	4	-	:	-	-	-	
1998 12	:	:	-	-	-	:	-	-	-	
1997 01 - 12	1211	1103	-	88	-	-	-	-	-	
1998 01 - 12	:	:	-	315	-	:	-	-	85	
EINFUHREN AUS SAUDI-ARABIEN			IMPORTS FROM SAUDI ARABIA					IMPORT. EN PROVENANCE D'ARABIE SAOUDITE		
1996 01-12	798	679	2	-	3	3	-	331	-	
1997 01-12	880	732	2	-	13	56	24	206	-	
1997 09	52	52	-	-	-	-	-	14	-	
1997 10	111	82	-	-	6	-	2	19	-	
1997 11	107	79	-	-	1	6	6	26	-	
1997 12	111	83	2	-	-	-	2	17	-	
1998 09	:	60	-	-	6	:	5	-	-	
1998 10	:	27	-	-	4	:	9	-	-	
1998 11	:	12	-	-	-	:	4	-	-	
1998 12	:	:	-	-	-	:	6	50	-	
1997 01 - 12	880	732	2	-	13	56	24	206	-	
1998 01 - 12	:	:	-	-	23	:	247	271	-	
EINFUHREN AUS VENEZUELA			IMPORTS FROM VENEZUELA					IMPORTATIONS EN PROVENANCE DU VENEZUELA		
1996 01-12	1720	761	6	30	-	-	44	45	-	
1997 01-12	816	598	-	-	-	-	54	-	-	
1997 09	103	103	-	-	-	-	-	-	-	
1997 10	17	14	-	-	-	-	14	-	-	
1997 11	63	63	-	-	-	-	13	-	-	
1997 12	88	88	-	-	-	-	8	-	-	
1998 09	:	47	-	-	-	:	-	-	-	
1998 10	:	40	-	-	-	:	-	-	-	
1998 11	:	130	-	24	-	:	30	-	-	
1998 12	:	:	-	29	-	:	10	-	-	
1997 01 - 12	816	598	-	-	-	-	54	-	-	
1998 01 - 12	:	:	25	53	-	:	175	-	-	
EINFUHREN AUS DER GUS			IMPORTS FROM THE CIS					IMPORTATIONS EN PROVENANCE DE LA CEI		
1996 01-12	23860	20226	629	910	2648	1534	1234	2419	-	
1997 01-12	24218	20069	555	919	4146	1244	954	1278	-	
1997 09	2213	1935	24	48	334	29	-	29	-	
1997 10	2104	1802	31	97	471	36	113	105	-	
1997 11	1981	1332	61	74	315	220	68	124	-	
1997 12	2152	1744	99	100	411	151	92	192	-	
1998 09	:	:	138	190	360	:	66	124	-	
1998 10	:	:	17	148	396	:	151	119	-	
1998 11	:	:	47	76	219	:	129	142	-	
1998 12	:	:	37	136	350	:	114	1	-	
1997 01 - 12	24218	20069	555	919	4146	1244	954	1278	-	
1998 01 - 12	:	:	861	1531	3595	:	901	1079	-	
EINFUHREN AUS RUMAENIEN			IMPORTS FROM ROMANIA					IMPORTATIONS EN PROVENANCE DE ROUMANIE		
1996 01-12	364	120	-	-	10	244	-	-	-	
1997 01-12	180	130	8	-	73	50	2	26	-	
1997 09	66	66	-	-	61	-	-	5	-	
1997 10	5	5	-	-	5	-	-	-	-	
1997 11	2	2	-	-	-	-	2	-	-	
1997 12	-	-	-	-	-	-	-	-	-	
1998 09	:	:	-	-	1	:	-	-	-	
1998 10	:	:	-	-	4	:	-	26	-	
1998 11	:	:	-	-	-	:	-	-	-	
1998 12	:	:	-	-	-	:	-	-	-	
1997 01 - 12	180	130	8	-	73	50	2	26	-	
1998 01 - 12	:	:	-	-	9	:	-	26	-	

I	L	NL	A	P	FIN	S	UK	N	
ALLE MINERALOELERZEUGNISSE 1000 T		ALL PETROLEUM PRODUCTS 1000 T					TOUS PRODUITS PETROLIERS 1000 T		
EINFUHREN AUS KUWAIT		IMPORTS FROM KUWAIT					IMPORTATIONS EN PROVENANCE DU KOWEIT		
-	1102	-	-	-	-	-	-	! 1996 01-12	
-	1103	-	-	-	-	20	-	! 1997 01-12	
-	112	-	-	-	-	-	-	! 1997 09	
-	106	-	-	-	-	-	-	! 1997 10	
-	107	-	-	-	-	20	-	! 1997 11	
-	-	-	-	-	-	-	-	! 1997 12	
-	107	-	-	-	-	59	-	! 1998 09	
-	70	-	-	-	-	25	-	! 1998 10	
-	107	-	-	-	-	-	-	! 1998 11	
:	147	-	-	-	-	-	:	! 1998 12	
-	1103	-	-	-	-	20	-	! 1997 01 - 12	
:	764	-	-	-	21	253	:	! 1998 01 - 12	
EINFUHREN AUS SAUDI-ARABIEN		IMPORTS FROM SAUDI ARABIA					IMPORT. EN PROVENANCE D'ARABIE SAOUDITE		
302	41	-	-	-	-	116	-	! 1996 01-12	
478	9	-	-	-	-	92	-	! 1997 01-12	
38	-	-	-	-	-	-	-	! 1997 09	
46	9	-	-	-	-	29	-	! 1997 10	
46	-	-	-	-	-	22	-	! 1997 11	
62	-	-	-	-	-	28	-	! 1997 12	
49	-	-	-	-	-	37	-	! 1998 09	
-	14	-	-	-	-	68	-	! 1998 10	
8	-	-	-	-	-	-	-	! 1998 11	
:	70	-	-	-	-	56	:	! 1998 12	
478	9	-	-	-	-	92	-	! 1997 01 - 12	
:	234	-	-	-	33	418	:	! 1998 01 - 12	
EINFUHREN AUS VENEZUELA		IMPORTS FROM VENEZUELA					IMPORTATIONS EN PROVENANCE DU VENEZUELA		
148	518	-	-	-	-	929	-	! 1996 01-12	
166	378	-	-	-	-	218	-	! 1997 01-12	
70	33	-	-	-	-	-	-	! 1997 09	
-	50	-	-	-	-	3	-	! 1997 10	
37	43	-	-	-	-	-	-	! 1997 11	
-	47	-	-	-	-	-	-	! 1997 12	
40	-	-	-	-	-	20	-	! 1998 09	
100	-	-	-	-	-	-	-	! 1998 10	
:	-	-	-	-	-	-	:	! 1998 11	
166	378	-	-	-	-	218	-	! 1997 01 - 12	
:	180	50	-	-	-	23	:	! 1998 01 - 12	
EINFUHREN AUS DER GUS		IMPORTS FROM THE CIS					IMPORTATIONS EN PROVENANCE DE LA CEI		
1817	8058	4	259	3158	360	830	232	! 1996 01-12	
1074	9305	3	113	2641	808	1178	234	! 1997 01-12	
256	1149	-	-	143	60	141	8	! 1997 09	
57	716	-	-	309	66	103	6	! 1997 10	
148	390	-	-	226	97	258	11	! 1997 11	
122	578	-	2	248	116	41	5	! 1997 12	
122	810	:	-	251	47	226	6	! 1998 09	
72	725	:	-	227	59	270	52	! 1998 10	
71	365	:	-	212	84	208	22	! 1998 11	
:	1172	:	-	256	87	254	:	! 1998 12	
1074	9305	3	113	2641	808	1178	234	! 1997 01 - 12	
:	7656	:	86	2116	842	1805	:	! 1998 01 - 12	
EINFUHREN AUS RUMAENIEN		IMPORTS FROM ROMANIA					IMPORTATIONS EN PROVENANCE DE ROUMANIE		
110	-	-	-	-	-	-	-	! 1996 01-12	
21	-	-	-	-	-	-	-	! 1997 01-12	
-	-	-	-	-	-	-	-	! 1997 09	
-	-	-	-	-	-	-	-	! 1997 10	
-	-	-	-	-	-	-	-	! 1997 11	
-	-	-	-	-	-	-	-	! 1997 12	
5	-	:	-	-	-	-	-	! 1998 09	
-	21	:	-	-	-	-	-	! 1998 10	
-	-	:	-	-	-	-	-	! 1998 11	
:	-	:	-	-	-	-	-	! 1998 12	
21	-	-	-	-	-	-	-	! 1997 01 - 12	
:	52	:	-	-	-	-	:	! 1998 01 - 12	

	EU-15	EUR-11	B	DK	D	EL	E	F	IRL	
ALLE MINERALOELERZEUGNISSE 1000 T			ALL PETROLEUM PRODUCTS 1000 T					TOUS PRODUITS PETROLIERS 1000 T		
EINFUHREN AUS ANDEREN OSTLAENDERN			IMP. FROM OTH. EASTERN EUROPEAN COUNTRIES					IMP. PROVEN. AUTRES PAYS D'EUR. DE L'EST		
1996 01-12	2172	1435	3	261	934	476	14	28	-	
1997 01-12	2042	1238	32	445	827	337	41	29	-	
1997 09	201	156	-	43	146	2	-	5	-	
1997 10	186	120	5	33	72	33	-	-	-	
1997 11	186	109	-	48	63	29	2	-	-	
1997 12	168	48	-	32	48	88	-	-	-	
1998 09	:	:	3	61	70	:	-	-	-	
1998 10	:	:	3	13	64	:	-	-	-	
1998 11	:	:	3	32	64	:	-	1	-	
1998 12	:	:	2	36	44	:	-	-	-	
1997 01 - 12	2042	1238	32	445	827	337	41	29	-	
1998 01 - 12	:	:	28	387	717	:	-	2	-	
GESAMTAUSFUHREN			TOTAL EXPORTS					EXPORTATIONS TOTALES		
1997 01-12	188192	144283	17483	4155	12691	3403	7664	18263	1342	
1998 01-12	186850*	148168*	18269	3120	14875	2854*	8879	13943	1316	
1997 09	15831	11970	1493	288	1144	252	607	1619	137	
1997 10	16589	12923	1631	293	1021	210	832	1370	132	
1997 11	15286	11845	1463	377	1098	202	586	1361	116	
1997 12	16646	12297	1482	334	1088	323	871	1394	118	
1998 09	15101*	12660*	1552	206	1452	220*	585	1158	114	
1998 10	16293*	13378*	1583	127	1358	220*	644	1762	91	
1998 11	15188*	11785*	1608	268	1258	220*	752	563	107	
1998 12	15847*	12539*	1555	244	1101	220*	542	640	96	
1997 01 - 12	188192	144283	17483	4155	12691	3403	7664	18263	1342	
1998 01 - 12	186850*	148168*	18269	3120	14875	2854*	8879	13943	1316	
1998 / 1997 %	-0.7*	2.7*	4.5	-24.9	17.2	-16.1*	15.9	-23.7	-1.9	
INNERGEMEINSCHAFTLICHE AUSFUHREN (EU-15)			INTRA-COMMUNITY EXPORTS (EU-15)					EXPORTATIONS INTRA-COMMUNAUTAIRES (EU-15)		
1996 01-12	117840	93925	14029	2566	9760	542	4127	10484	825	
1997 01-12	121046	92800	13644	1908	7771	847	3569	10205	1043	
1997 09	10388	8042	1228	89	756	28	407	923	137	
1997 10	10485	8307	1241	100	607	20	436	585	80	
1997 11	9572	7215	1161	99	669	90	372	814	61	
1997 12	10586	7931	1076	110	699	154	528	808	45	
1998 09	:	:	1069	67	814	:	367	697	58	
1998 10	:	:	1234	112	792	:	296	638	65	
1998 11	:	:	1290	109	727	:	235	184	57	
1998 12	:	:	1279	119	665	:	391	245	68	
1997 01 - 12	121046	92800	13644	1908	7771	847	3569	10205	1043	
1998 01 - 12	:	:	13904	1276	9381	:	4608	7737	851	
1998 / 1997 %	:	:	1.9	-33.1	20.7	:	29.1	-24.2	-18.4	
AUSSERGEMEINSCHAFTLICHE AUSFUHREN (EU-15)			EXTRA-COMMUNITY EXPORTS (EU-15)					EXPORTATIONS EXTRA-COMMUNAUTAIRES (EU-15)		
1996 01-12	63855	46386	3576	1761	4322	3713	4008	7779	52	
1997 01-12	67146	51483	3839	2247	4920	2556	4095	8058	299	
1997 09	5443	3928	265	199	388	224	200	696	-	
1997 10	6104	4616	390	193	414	190	396	785	52	
1997 11	5714	4630	302	278	429	112	214	547	55	
1997 12	6060	4366	406	224	389	169	343	586	73	
1998 09	:	:	483	139	638	:	218	461	56	
1998 10	:	:	349	15	566	:	348	1124	26	
1998 11	:	:	318	159	531	:	517	379	50	
1998 12	:	:	276	125	436	:	151	395	28	
1997 01 - 12	67146	51483	3839	2247	4920	2556	4095	8058	299	
1998 01 - 12	:	:	4365	1844	5494	:	4271	6206	465	
1998 / 1997 %	:	:	13.7	-17.9	11.7	:	4.3	-23.0	55.5	
BUNKER			BUNKERS					SOUTES MARITIMES		
1997 01-12	40697	31756	5255	1400	2204	3230	5625	2921	165	
1998 01-12	42198*	32524*	5613	1436	2065	3552*	6185	2605	159	
1997 09	3477	2716	440	109	205	270	479	264	28	
1997 10	3505	2749	418	121	171	246	494	178	16	
1997 11	3100	2380	378	114	167	230	431	166	12	
1997 12	3582	2829	491	110	178	288	541	274	11	
1998 09	3438*	2657	424	130	162	280*	520	234	13	
1998 10	3456*	2655	490	114	177	280*	509	141	13	
1998 11	3400*	2548	448	108	166	280*	481	138	11	
1998 12	3533*	2850*	483	115	201	280*	479	149	13	
1997 01 - 12	40697	31756	5255	1400	2204	3230	5625	2921	165	
1998 01 - 12	42198*	32524*	5613	1436	2065	3552*	6185	2605	159	
1998 / 1997 %	3.7*	2.4*	6.8	2.6	-6.3	10.0*	10.0	-10.8	-3.6	

I		L		NL		A		P		FIN		S		UK		N	
ALLE MINERALOELERZEUGNISSE				ALL PETROLEUM PRODUCTS								TOUS PRODUITS PETROLIERS					
1000 T				1000 T								1000 T					
EINFUHREN AUS ANDEREN OSTLAENDERN				IMP. FROM OTH. EASTERN EUROPEAN COUNTRIES								IMP. PROVEN. AUTRES PAYS D'EUR. DE L'EST					
269		53		134	-	-								139	!	1996	01-12
43		141		95	30								22	133	!	1997	01-12
-		5		-	-								-	9	!	1997	09
1		42		-	-								-	14	!	1997	10
-		14		-	30								-	21	!	1997	11
-		-		-	-								-	14	!	1997	12
-		24	:	:	-								-	16	!	1998	09
-		22	:	:	-								4	8	!	1998	10
-		14	:	:	-								2	22	!	1998	11
:		15	:	:	-								14	8	!	1998	12
43		141		95	30								22	133	!	1997	01 - 12
:		109	:	:	-								24	168	!	1998	01 - 12
GESAMTAUSFUHREN				TOTAL EXPORTS								EXPORTATIONS TOTALES					
20568		5	59170	1139	2087	3871	9489	26862						9200	!	1997	01-12
22628	11	60329	1413*	1868	4637	8444	24264	8976	!	1998	01-12						
2001	1	4572	73	128	195	813	2508	864	!	1997	09						
1862	1	5434	93	242	305	842	2321	800	!	1997	10						
1792	1	4754	92	196	386	726	2136	573	!	1997	11						
1802	1	4969	113	125	334	1154	2538	712	!	1997	12						
2046	-	5085	110*	201	357	398	1617	749	!	1998	09						
1890	1	5347	110*	191	401	626	1942	754	!	1998	10						
2153	1	4837	110*	88	308	830	2085	527	!	1998	11						
2100	1	5523	110*	212	659	748	2096	810	!	1998	12						
20568	5	59170	1139	2087	3871	9489	26862	9200	!	1997	01 - 12						
22628	11	60329	1413*	1868	4637	8444	24264	8976	!	1998	01 - 12						
10.0	120.0	2.0	24.1*	-10.5	19.8	-11.0	-9.7	-2.4	!	1998	/ 1997 %						
INNERGEMEINSCHAFTLICHE AUSFUHREN (EU-15)				INTRA-COMMUNITY EXPORTS (EU-15)								EXPORTATIONS INTRA-COMMUNAUTAIRES (EU-15)					
5594	-	46053	8	1056	1989	4477	16330	7087	!	1996	01-12						
7406	1	46638	5	783	1735	6504	18987	7296	!	1997	01-12						
803	-	3688	-	41	59	435	1794	617	!	1997	09						
561	-	4548	-	141	108	495	1563	643	!	1997	10						
731	-	3155	-	82	170	509	1659	381	!	1997	11						
689	-	3895	-	42	149	698	1693	649	!	1997	12						
666	-	3592	:	95	240	190	1132	596	!	1998	09						
651	1	4306	:	107	329	357	1430	558	!	1998	10						
706	1	3094	:	24	162	486	1241	456	!	1998	11						
:	1	5056	:	98	510	576	1697	618	!	1998	12						
7406	1	46638	5	783	1735	6504	18987	7296	!	1997	01 - 12						
:	8	36212	:	814	2981	5684	16702	7119	!	1998	01 - 12						
:	700.0	-22.4	:	4.0	71.8	-12.6	-12.0	-2.4	!	1998	/ 1997 %						
AUSSERGEMEINSCHAFTLICHE AUSFUHREN (EU-15)				EXTRA-COMMUNITY EXPORTS (EU-15)								EXPORTATIONS EXTRA-COMMUNAUTAIRES (EU-15)					
12769	2	9177	1046	1213	2442	4621	7374	1739	!	1996	01-12						
13162	4	12532	1134	1304	2136	2985	7875	1904	!	1997	01-12						
1198	1	884	73	87	136	378	714	247	!	1997	09						
1301	1	886	93	101	197	347	758	157	!	1997	10						
1061	1	1599	92	114	216	217	477	192	!	1997	11						
1113	1	1074	113	83	185	456	845	63	!	1997	12						
1380	-	1493	:	106	117	208	485	153	!	1998	09						
1239	-	1041	:	84	72	269	512	196	!	1998	10						
1447	-	1743	:	64	146	344	844	71	!	1998	11						
:	-	467	:	114	149	172	399	192	!	1998	12						
13162	4	12532	1134	1304	2136	2985	7875	1904	!	1997	01 - 12						
:	3	24117	:	1054	1656	2760	7562	1857	!	1998	01 - 12						
:	-25.0	92.4	:	-19.2	-22.5	-7.5	-4.0	-2.5	!	1998	/ 1997 %						
BUNKER				BUNKERS								SOUTES MARITIMES					
2543		12593	381	69	1348	2963	923	!	1997	01-12							
2900*		12608	389	-	1606	3080	978	!	1998	01-12							
223		1051	26	-	122	260	83	!	1997	09							
322		1119	31	-	123	266	88	!	1997	10							
190		999	37	-	130	246	83	!	1997	11							
231		1078	25	-	121	234	79	!	1997	12							
256		1008	40	-	116	255	80	!	1998	09							
224		1077	24	-	137	270	98	!	1998	10							
188		1078	38	-	135	329	79	!	1998	11							
180*		1313	32	-	117	171	86	!	1998	12							
2543		12593	381	69	1348	2963	923	!	1997	01 - 12							
2900*		12608	389	-	1606	3080	978	!	1998	01 - 12							
14.0*		0.1	2.1	-100.0	19.1	3.9	6.0	!	1998	/ 1997 %							

		EU-15	EUR-11	B	DK	D	EL	E	F	IRL	
MINERALÖLERZEUGNISSE		PETROLEUM PRODUCTS					PRODUITS PÉTROLIERS				
INLANDSLIEFERUNGEN INSGESAMT		TOTAL INLAND DELIVERIES					LIVRAISONS INTÉRIEURES TOTALES				
1000 T		1000 T					1000 T				
ALLE MINERALÖLERZEUGNISSE		ALL PETROLEUM PRODUCTS					TOUS PRODUITS PÉTROLIERS				
1997 01-12	!	542760	432446	21698	9564	127924	14093	51557	83954	5933	
1998 01-12	!	549369*	442219*	22095	9346	127877	14384*	55602	87060	6735	
1997 09	!	46734	37680	1739	810	11514	1116	4346	7113	488	
1997 10	!	48725	39191	1998	810	10734	1192	4769	7979	563	
1997 11	!	44559	35368	1706	827	10424	1234	4454	6115	498	
1997 12	!	48277	38483	2133	838	10198	1360	4818	7640	564	
1998 09	!	46405*	36933*	1923	819	10898	1200*	4549	7309	566	
1998 10	!	47189*	37449*	1854	820	10684	1200*	4917	7345	601	
1998 11	!	48156*	38486*	2037	861	10853	1200*	4937	7400	616	
1998 12	!	49356*	39746*	2041	892	11058	1200*	5487	8030	657	
1997 01 - 12	!	542760	432446	21698	9564	127924	14093	51557	83954	5933	
1998 01 - 12	!	549369*	442219*	22095	9346	127877	14384*	55602	87060	6735	
1998 / 1997	!	1.2*	2.3*	1.8	-2.3	-	2.1*	7.8	3.7	13.5	
MOTORENBENZIN		MOTOR SPIRIT					ESSENCES MOTEUR				
1996 01-12	!	115819	84592	2741	1929	29996	2940	9101	13680	1097	
1997 01-12	!	115493	84064	2537	1975	29902	3039	8979	13609	1173	
1997 09	!	9683	7101	224	171	2508	258	750	1135	101	
1997 10	!	10037	7329	218	173	2705	255	764	1211	106	
1997 11	!	9033	6538	199	151	2438	232	672	976	91	
1997 12	!	9934	7282	217	178	2466	265	788	1196	105	
1998 09	!	:	:	213	176	2553	:	746	1234	112	
1998 10	!	:	:	235	174	2701	:	777	1224	113	
1998 11	!	:	:	199	167	2499	:	692	1120	104	
1998 12	!	:	:	203	199	2502	:	790	1210	113	
1997 01 - 12	!	115493	84064	2537	1975	29902	3039	8979	13609	1173	
1998 01 - 12	!	:	:	2512	2031	30427	:	9018	14577	1306	
1998 / 1997	!	:	:	-1.0	2.8	1.8	:	0.4	7.1	11.3	
DARUNTER BLEIFREI		AMONG WHICH UNLEADED					DONT ESSENCES SANS PLOMB				
1996 01-12	!	82717	60689	2029	1929	29185	1107	3154	8391	712	
1997 01-12	!	88752	63469	2011	1975	29859	1311	3645	8898	668	
1997 09	!	7350	5403	178	171	2504	112	321	774	77	
1997 10	!	8164	5611	176	173	2703	110	330	824	81	
1997 11	!	7362	4997	172	151	2431	113	289	602	70	
1997 12	!	7862	5490	175	178	2465	119	345	752	82	
1998 09	!	:	:	177	176	2553	:	365	819	97	
1998 10	!	:	:	195	174	2701	:	379	811	98	
1998 11	!	:	:	167	167	2499	:	337	748	91	
1998 12	!	:	:	172	199	2502	:	390	818	99	
1997 01 - 12	!	88752	63469	2011	1975	29859	1311	3645	8898	668	
1998 01 - 12	!	:	:	2085	2031	30376	:	4286	8891	1105	
1998 / 1997	!	:	:	3.7	2.8	1.7	:	17.6	-0.1	27.3	
PETROLEUM UND FLUGTURBINENKRAFTSTOFFE		KEROSENE AND JET FUELS					PETROLE LAMPANT ET CARBURACTEURS				
1996 01-12	!	37883	23770	1278	818	5931	1230	3323	4895	791	
1997 01-12	!	39564	24966	1521	790	6244	1219	3556	5037	841	
1997 09	!	3542	2215	147	92	547	131	332	446	64	
1997 10	!	3471	2209	141	59	547	109	317	431	92	
1997 11	!	3146	1962	153	61	474	112	276	394	78	
1997 12	!	3291	2038	131	50	471	60	272	405	94	
1998 09	!	:	:	244	80	558	:	339	469	88	
1998 10	!	:	:	156	74	574	:	334	451	96	
1998 11	!	:	:	147	69	545	:	309	420	91	
1998 12	!	:	:	171	64	483	:	353	448	102	
1997 01 - 12	!	39564	24966	1521	790	6244	1219	3556	5037	841	
1998 01 - 12	!	:	:	1755	807	6469	:	3870	5337	947	
1998 / 1997	!	:	:	15.4	2.2	3.6	:	8.8	6.0	12.6	

I ! L ! NL ! A ! P ! FIN ! S ! UK ! N !

MINERALOELERZEUGNISSE
INLANDSLIEFERUNGEN INSGESAMT

PETROLEUM PRODUCTS
TOTAL INLAND DELIVERIES

PRODUITS PETROLIERS
LIVRAISONS INTERIEURES TOTALES

1000 T 1000 T 1000 T

ALLE MINERALOELERZEUGNISSE

ALL PETROLEUM PRODUCTS

TOUS PRODUITS PETROLIERS

85741	1878	21411	11116	12570	8664	13472	73185	8418 ! 1997 01-12
84978*	1955	21988	10956*	14075	8898	14780	68640	8728 ! 1998 01-12
7588	151	1809	1037	1145	750	1008	6120	659 ! 1997 09
7981	176	1899	1051	1191	850	1232	6300	785 ! 1997 10
7603	152	1890	861	952	713	1171	5959	712 ! 1997 11
8260	175	1917	897	1024	857	1240	6356	732 ! 1997 12
6800	153	1839	890*	1251	755	1301	6152	737 ! 1998 09
7052	174	1947	890*	1251	734	1400	6320	703 ! 1998 10
7778	174	1894	890*	1119	788	1357	6252	730 ! 1998 11
7770*	180	1534	890*	1265	834	1339	6179	697 ! 1998 12
85741	1878	21411	11116	12570	8664	13472	73185	8418 ! 1997 01 - 12
84978*	1955	21988	10956*	14075	8898	14780	68640	8728 ! 1998 01 - 12
-0.9*	4.1	2.7	-1.4*	12.0	2.7	9.7	-6.2	3.7 ! 1998 / 1997 %

MOTORENBENZIN

MOTOR SPIRIT

ESSENCES MOTEUR

17278	520	4199	2217	1931	1832	4203	22155	1640 ! 1996 01-12
17254	542	4139	2136	1919	1874	4127	22288	1606 ! 1997 01-12
1492	45	340	180	167	159	354	1799	134 ! 1997 09
1391	50	364	203	156	161	358	1922	139 ! 1997 10
1348	41	323	165	146	139	303	1809	115 ! 1997 11
1597	43	369	169	173	159	333	1876	148 ! 1997 12
1534	41	326	:	163	158	344	1803	141 ! 1998 09
1520	46	355	:	165	159	337	1903	142 ! 1998 10
1412	43	349	:	156	146	311	1777	129 ! 1998 11
:	43	320	:	180	156	321	1877	150 ! 1998 12
17254	542	4139	2136	1919	1874	4127	22288	1606 ! 1997 01 - 12
:	541	4107	:	2006	1837	4019	21851	1654 ! 1998 01 - 12
:	-0.2	-0.8	:	4.5	-2.0	-2.6	-2.0	3.0 ! 1998 / 1997 %

DARUNTER BLEIFREI

AMONG WHICH UNLEADED

DONT ESSENCES SANS PLOMB

8084	436	3845	2217	804	1832	4203	14789	: ! 1996 01-12
8646	477	4136	2136	919	1874	4129	17868	1606 ! 1997 01-12
752	40	337	180	81	159	356	1308	134 ! 1997 09
648	44	365	203	76	161	358	1912	139 ! 1997 10
699	37	321	165	72	139	303	1798	115 ! 1997 11
850	38	369	169	86	159	333	1742	148 ! 1997 12
884	36	325	:	90	158	344	1438	122 ! 1998 09
851	42	355	:	93	159	337	1532	123 ! 1998 10
822	39	350	:	89	146	311	1432	129 ! 1998 11
:	39	318	:	104	156	321	1521	150 ! 1998 12
8646	477	4136	2136	919	1874	4129	17868	1606 ! 1997 01 - 12
:	486	4097	:	1076	1837	4019	17158	1508 ! 1998 01 - 12
:	1.9	-1.0	:	17.1	-2.0	-2.7	-4.0	-6.1 ! 1998 / 1997 %

PETROLEUM UND FLUGTURBINENKRAFTSTOFFE

KEROSENES AND JET FUELS

PETROLE LAMPANT ET CARBUREACTEURS

3207	200	2852	509	624	160	739	11326	742 ! 1996 01-12
3185	241	3098	518	595	130	832	11757	775 ! 1997 01-12
275	19	268	48	57	12	81	1023	59 ! 1997 09
290	23	255	45	55	13	71	1023	67 ! 1997 10
242	21	237	38	37	12	69	942	60 ! 1997 11
263	31	281	39	40	11	69	1074	104 ! 1997 12
275	19	304	:	68	11	79	1110	57 ! 1998 09
300	30	305	:	64	11	76	1145	56 ! 1998 10
275	27	290	:	55	17	78	1085	59 ! 1998 11
:	26	277	:	46	17	72	1152	68 ! 1998 12
3185	241	3098	518	595	130	832	11757	775 ! 1997 01 - 12
:	283	3336	:	672	143	858	12659	741 ! 1998 01 - 12
:	17.4	7.7	:	12.9	10.0	3.1	7.7	-4.4 ! 1998 / 1997 %

	EU-15	EUR-11	B	DK	D	EL	E	F	IRL	
MINERALOERLERZEUGNISSE										
INLANDSLIEFERUNGEN INSGESAMT			PETROLEUM PRODUCTS					PRODUITS PETROLIERS		
1000 T			TOTAL INLAND DELIVERIES					LIVRAISONS INTERIEURES TOTALES		
			1000 T					1000 T		
DIESELKRAFTST. UND DESTILLATHEIZOLE										
GAS/ DIESEL OIL										
GASOIL ET FUEL-OIL FLUIDE										
1996 01-12	220441	182171	10699	4197	64368	5736	19145	42270	2208	
1997 01-12	218687	181427	10983	4030	62473	5297	19470	42227	2307	
1997 09	18810	15878	866	333	5940	298	1545	3445	186	
1997 10	19710	16437	1022	333	4974	399	1786	4140	217	
1997 11	17427	14299	869	364	4876	402	1726	2842	196	
1997 12	19837	16307	1144	378	4779	699	1927	3917	222	
1998 09	:	:	843	343	5128	:	1703	3428	222	
1998 10	:	:	873	343	4949	:	1974	3578	225	
1998 11	:	:	1028	360	5410	:	1935	3841	241	
1998 12	:	:	1060	413	5633	:	2155	4174	241	
1997 01 - 12	218687	181427	10983	4030	62473	5297	19470	42227	2307	
1998 01 - 12	:	:	11007	3969	61961	:	21496	43313	2592	
1998 / 1997 %	:	:	0.2	-1.5	-0.8	:	10.4	2.6	12.4	
DARUNTER DIESELKRAFTSTOFFE										
AMONG WHICH DERV FUEL										
DONT GASOIL-ROUTIER										
1996 01-12	108821	87995	4218	2053	23429	2453	9090	23124	884	
1997 01-12	113046	91378	4493	2111	21298	2513	12059	24141	924	
1997 09	9785	7877	372	205	1930	220	883	2103	74	
1997 10	10620	8593	421	192	1927	270	1008	2429	87	
1997 11	9356	7461	364	187	1920	262	900	1701	78	
1997 12	9372	7645	406	165	1610	156	945	2080	89	
1998 09	:	:	380	218	1973	:	1007	1221	89	
1998 10	:	:	429	191	2037	:	1099	2650	90	
1998 11	:	:	185	185	2024	:	1034	2102	96	
1998 12	:	:	330	181	1712	:	1071	2170	96	
1997 01 - 12	113046	91378	4493	2111	21298	2513	12059	24141	924	
1998 01 - 12	:	:	4272	2125	22059	:	12130	25243	1036	
1998 / 1997 %	:	:	-4.9	0.7	3.6	:	0.6	4.6	12.1	
RUECKSTANDSHEIZOLE										
RESIDUAL FUEL OIL										
FUEL-OIL RESIDUEL										
1996 01-12	70353	55652	1945	923	6935	2985	6052	4974	1257	
1997 01-12	62666	52673	1777	640	5791	3029	5827	4550	1480	
1997 09	5134	4393	89	37	375	298	523	310	128	
1997 10	5752	4899	196	49	427	286	563	422	137	
1997 11	5557	4742	141	54	524	270	526	391	121	
1997 12	5946	5063	133	64	490	220	524	575	130	
1998 09	:	:	174	53	458	:	552	464	135	
1998 10	:	:	158	51	469	:	544	484	156	
1998 11	:	:	255	83	479	:	654	484	168	
1998 12	:	:	190	88	512	:	876	625	188	
1997 01 - 12	62666	52673	1777	640	5791	3029	5827	4550	1480	
1998 01 - 12	:	:	1953	718	5804	:	6368	5056	1762	
1998 / 1997 %	:	:	9.9	12.2	0.2	:	9.3	11.1	19.1	
NATURGAS TJ (HO)										
NATURAL GAS TJ (GCV)										
GAZ NATUREL TJ (PCS)										
FOERDERUNG										
PRODUCTION										
PRODUCTION										
1997 01-12	8437423*	4507424*	-	321856	732459*	1984	7571	96336	88328	
1998 01-12	8420884*	4293085*	-	309525	699510*	2049*	4763	81204*	65953	
1997 09	514843*	274231*	-	21641	51272	175	328	7632	5415	
1997 10	694539*	358102*	-	30273	64197	175	407	7452	7295	
1997 11	845825*	450074*	-	32319	70691	175	1842	6300	7220	
1997 12	937935*	507712*	-	34037	77200*	175	2440	8496	7408	
1998 09	508354*	245466*	-	23155	41180*	175*	305	7200	3459	
1998 10	731868*	372775*	-	26919	59460*	175*	134	7560	4549	
1998 11	936395*	495534*	-	32646	70280*	175*	287	7000*	5339	
1998 12	1027309*	521698*	-	34610	83310*	175*	1599	8000*	5264	
1997 01 - 12	8437423*	4507424*	-	321856	732459*	1984	7571	96336	88328	
1998 01 - 12	8420884*	4293085*	-	309525	699510*	2049*	4763	81204*	65953	
1998 / 1997 %	-0.2*	-4.8*	-	-3.8	-4.5*	3.3*	-37.1	-15.7*	-25.3	
EINFUEHREN AUS DEN NIEDERLANDEN										
IMPORTS FROM THE NETHERLANDS										
IMPORTATIONS EN PROVENANCE DES PAYS-BAS										
1997 01-12	838200*	134748	..	
1998 01-12	647280*	172940*	..	
1997 09	32200*	9360	..	
1997 10	57900*	13932	..	
1997 11	96000*	17208	..	
1997 12	109583*	18432	..	
1998 09	32520*	14148	..	
1998 10	68000*	19944	..	
1998 11	107990*	18456*	..	
1998 12	7810*	26144*	..	
1997 01 - 12	838200*	134748	..	
1998 01 - 12	647280*	172940*	..	

I	L	NL	A	P	FIN	S	UK	N
MINERALOELERZEUGNISSE			PETROLEUM PRODUCTS			PRODUITS PETROLIERS		
INLANDSLIEFERUNGEN INSGESAMT			TOTAL INLAND DELIVERIES			LIVRAISONS INTERIEURES TOTALES		
1000 T			1000 T			1000 T		
DIESELKRAFTST.UND DESTILLATHEIZOELE			GAS/ DIESEL OIL			GASOIL ET FUEL-OIL FLUIDE		
23863	965	6490	4990	3322	3851	5686	22651	3594 ! 1996 01-12
23722	1026	6426	5196	3586	4011	4904	23029	3610 ! 1997 01-12
2058	82	568	523	319	346	353	1948	293 ! 1997 09
2399	99	579	496	320	405	479	2062	323 ! 1997 10
2120	87	567	379	277	360	454	1908	312 ! 1997 11
2502	98	588	381	304	445	499	1954	320 ! 1997 12
2079	83	482	:	324	336	445	1930	315 ! 1998 09
2057	93	603	:	351	352	488	2011	317 ! 1998 10
2547	101	589	:	314	390	519	2026	330 ! 1998 11
:	107	247	:	325	401	535	1946	342 ! 1998 12
23722	1026	6426	5196	3586	4011	4904	23029	3610 ! 1997 01 - 12
:	1082	6340	:	3907	4136	5045	22444	3716 ! 1998 01 - 12
:	5.5	-1.3	:	9.0	3.1	2.9	-2.6	2.9 ! 1998 / 1997 %
DARUNTER DIESELKRAFTSTOFFE			AMONG WHICH DERV FUEL			DONT GASOIL-ROUTIER		
15465	597	4662	2539	2480	1507	1945	14375	1274 ! 1996 01-12
15783	656	4827	3147	2450	1600	2069	14975	1475 ! 1997 01-12
1434	56	423	259	200	143	183	1300	128 ! 1997 09
1550	55	425	338	200	153	197	1368	142 ! 1997 10
1422	55	425	259	200	137	182	1264	127 ! 1997 11
1470	55	438	222	200	130	183	1223	131 ! 1997 12
1455	49	366	:	210	148	209	1244	140 ! 1998 09
1475	65	452	:	210	153	211	1330	145 ! 1998 10
1503	62	438	:	210	148	214	1313	138 ! 1998 11
:	56	86	:	210	144	204	1231	139 ! 1998 12
15783	656	4827	3147	2450	1600	2069	14975	1475 ! 1997 01 - 12
:	702	4758	:	2590	1674	2263	15128	1419 ! 1998 01 - 12
:	7.0	-1.4	:	5.7	4.6	9.4	1.0	-3.8 ! 1998 / 1997 %
RUECKSTANDSHEIZOELE			RESIDUAL FUEL OIL			FUEL-OIL RESIDUEL		
27906	82	318	1710	3038	1435	3939	6854	479 ! 1996 01-12
26456	42	130	1831	3156	1633	1797	4527	393 ! 1997 01-12
2388	2	13	149	310	106	89	317	26 ! 1997 09
2476	1	8	147	370	152	158	360	31 ! 1997 10
2511	1	9	156	235	127	175	316	34 ! 1997 11
2593	1	9	201	217	190	172	427	38 ! 1997 12
1761	6	9	:	406	133	96	335	18 ! 1998 09
1823	1	6	:	360	105	196	315	26 ! 1998 10
2010	-	9	:	352	154	191	337	33 ! 1998 11
:	1	10	:	401	176	196	279	36 ! 1998 12
26456	42	130	1831	3156	1633	1797	4527	393 ! 1997 01 - 12
:	12	91	:	4022	1619	1954	3627	363 ! 1998 01 - 12
:	-71.4	-30.0	:	27.4	-0.9	8.7	-19.9	-7.6 ! 1998 / 1997 %
NATURGAS TJ (HO)			NATURAL GAS TJ (GCV)			GAZ NATUREL TJ (PCS)		
FOERDERUNG			PRODUCTION			PRODUCTION		
725609		2792321	64800*			3606159	1900084 ! 1997 01-12	
724018*		2658237	59400*			3816224	1909665 ! 1998 01-12	
54923		149261	5400*			218796	139608 ! 1997 09	
55262		218089	5400*			305989	167684 ! 1997 10	
56053		302568	5400*			363257	187128 ! 1997 11	
64529		342239	5400*			396011	191309 ! 1997 12	
57974		129948	5400*			239558	145871 ! 1998 09	
60000*		235672	5400*			331999	141620 ! 1998 10	
60000*		347228	5400*			408040	182161 ! 1998 11	
65000*		353125	5400*			470825	197558 ! 1998 12	
725609		2792321	64800*			3606159	1900084 ! 1997 01 - 12	
724018*		2658237	59400*			3816224	1909665 ! 1998 01 - 12	
-0.2*		-4.8	-8.3*			5.8	0.5 ! 1998 / 1997 %	
EINFUHREN AUS DEN NIEDERLANDEN			IMPORTS FROM THE NETHERLANDS			IMPORTATIONS EN PROVENANCE DES PAYS-BAS		
194260	29130							! 1997 01-12
72704	29329							! 1998 01-12
14728	1711							! 1997 09
15350	2462							! 1997 10
22422	2838							! 1997 11
23082	3133							! 1997 12
-	1901							! 1998 09
-	2589							! 1998 10
-	3291							! 1998 11
-	3315							! 1998 12
194260	29130							! 1997 01 - 12
72704	29329							! 1998 01 - 12

	EU-15	EUR-11	B	DK	D	EL	E	F	IRL	
NATURGAS	NATURAL GAS									GAZ NATUREL
TJ (HO)	TJ (GCV)									TJ (PCS)
AUSSERGEMEINSCHAFTLICHE EINFUHREN (EU-15)	EXTRA-COMMUNITY IMPORTS (EU-15)					IMPORT. EXTRA-COMMUNAUTAIRES (EU-15)				
1997 01-12	5939161*	5882832*	345451		1886430*	5860	536853	1230408		
1998 01-12	6216913*	6162884*	379304		1933276*	20130*	560925	1253844*		
1997 09	445642*	441704*	27002		149222*	689	41798	97056		
1997 10	497098*	494097*	28948		170692*	1208	48962	94356		
1997 11	575230*	571026*	31582		186596*	1754	48807	113760		
1997 12	573061*	569868*	33689		182149*	1407	47338	118512		
1998 09	497389*	494553*	29460		169570*	1600*	41628	97200		
1998 10	531871*	528629*	32501		176960*	1600*	49783	118800		
1998 11	568804*	565234*	30717		186150*	1600*	49797	118944*		
1998 12	592742*	589212*	43050		172281*	1600*	53345	127908*		
1997 01 - 12	5939161*	5882832*	345451		1886430*	5860	536853	1230408		
1998 01 - 12	6216913*	6162884*	379304		1933276*	20130*	560925	1253844*		
EINFUHREN AUS NORWEGEN	IMPORTS FROM NORWAY					IMPORTATIONS EN PROVENANCE DE NORVEGE				
1997 01-12		72168	447300		
1998 01-12		96185	419804*		
1997 09		5531	37980		
1997 10		8168	33984		
1997 11		7904	44172		
1997 12		8171	44532		
1998 09		7890	26604		
1998 10		8159	37656		
1998 11		7923	42048*		
1998 12		8188	49680*		
1997 01 - 12		72168	447300		
1998 01 - 12		96185	419804*		
EINFUHREN AUS DER GUS	IMPORTS FROM THE CIS					IMPORTATIONS EN PROVENANCE DE LA CEI				
1997 01-12	5860		399797		
1998 01-12	20130*		419112*		
1997 09	689		33192		
1997 10	1208		32976		
1997 11	1754		38268		
1997 12	1407		36612		
1998 09	1600*		38124		
1998 10	1600*		40608		
1998 11	1600*		38916*		
1998 12	1600*		39240*		
1997 01 - 12	5860		399797		
1998 01 - 12	20130*		419112*		
EINFUHREN AUS ALGERIEN	IMPORTS FROM ALGERIA					IMPORTATIONS EN PROVENANCE D'ALGERIE				
1997 01-12		300451	383220		
1998 01-12		373855	403138*		
1997 09		28864	25884		
1997 10		29371	27396		
1997 11		31211	31320		
1997 12		29394	37368		
1998 09		29853	32472		
1998 10		30590	40536		
1998 11		31882	37980*		
1998 12		36644	38998*		
1997 01 - 12		300451	383220		
1998 01 - 12		373855	403138*		
BRUTTOINLANDSVERBRAUCH	GROSS INLAND CONSUMPTION					CONSUMMATION INTERIEURE BRUTE				
1997 01-12	13605089*	9792877*	524025	180145	2874325*	7844	526055	1446912	126383	
1998 01-12	13914409*	9936982*	585941	187735	2866013*	22179*	540052	1496938*	126153	
1997 09	768427*	544627*	29736	11373	131999*	864	42226	64440	8649	
1997 10	1164271*	839344*	45601	16364	262296*	1383	46891	124668	10566	
1997 11	1419054*	1040758*	55622	19146	331010*	1929	50264	159336	11055	
1997 12	1629686*	1176962*	62538	20741	361112*	1582	53675	195192	11845	
1998 09	855231*	626643*	37814	11782	183492*	1775*	42167	74016	8272	
1998 10	1182247*	849266*	52784	17714	267050*	1775*	46328	124884	10039	
1998 11	1493652*	1063659*	64530	21968	348030*	1775*	54212	159400*	12446	
1998 12	1706863*	1212977*	71303	23523	385158*	1775*	62308	207052*	11543	
1997 01 - 12	13605089*	9792877*	524025	180145	2874325*	7844	526055	1446912	126383	
1998 01 - 12	13914409*	9936982*	585941	187735	2866013*	22179*	540052	1496938*	126153	
1998 / 1997 %	2.3*	1.5*	11.8	4.2	-0.3*	182.8*	2.7	3.5*	-0.2	

I	L	NL	A	P	FIN	S	UK	N
NATURGAS								
TJ (HO)			NATURAL GAS				GAZ NATUREL	
			TJ (GCV)				TJ (PCS)	
AUSSERGEMEINSCHAFTLICHE EINFUHREN (EU-15)			EXTRA-COMMUNITY IMPORTS (EU-15)				IMPORT. EXTRA-COMMUNAUTAIRES (EU-15)	
1325476		217598	204000*	4616	132000*	-	50469	! 1997 01-12
1461187*		205914	204000*	32434	132000*	-	33899	! 1998 01-12
83316		15018	17000*	292	11000*	-	3249	! 1997 09
100647		21208	17000*	1284	11000*	-	1793	! 1997 10
140945		20188	17000*	1148	11000*	-	2450	! 1997 11
139779		19273	17000*	1128	11000*	-	1786	! 1997 12
114714		10196	17000*	3785	11000*	-	1236	! 1998 09
100000*		17793	17000*	4792	11000*	-	1642	! 1998 10
130000*		17260	17000*	4366	11000*	-	1970	! 1998 11
140000*		18659	17000*	5969	11000*	-	1930	! 1998 12
1325476		217598	204000*	4616	132000*	-	50469	! 1997 01 - 12
1461187*		205914	204000*	32434	132000*	-	33899	! 1998 01 - 12
EINFUHREN AUS NORWEGEN			IMPORTS FROM NORWAY				IMPORTATIONS EN PROVENANCE DE NORVEGE	
		217598	12000*				50469	! 1997 01-12
		205917	12000*				33719	! 1998 01-12
		15018	1000*				3249	! 1997 09
		21208	1000*				1793	! 1997 10
		20188	1000*				2450	! 1997 11
		19273	1000*				1786	! 1997 12
		10196	1000*				1236	! 1998 09
		17793	1000*				1642	! 1998 10
		17260	1000*				1790	! 1998 11
		18659	1000*				1930	! 1998 12
		217598	12000*				50469	! 1997 01 - 12
		205917	12000*				33719	! 1998 01 - 12
EINFUHREN AUS DER GUS			IMPORTS FROM THE CIS				IMPORTATIONS EN PROVENANCE DE LA CEI	
534392			192000*		132000*			! 1997 01-12
613130*			192000*		132000*			! 1998 01-12
40842			16000*		11000*			! 1997 09
47437			16000*		11000*			! 1997 10
63458			16000*		11000*			! 1997 11
55414			16000*		11000*			! 1997 12
47953			16000*		11000*			! 1998 09
45000*			16000*		11000*			! 1998 10
60000*			16000*		11000*			! 1998 11
60000*			16000*		11000*			! 1998 12
534392			192000*		132000*			! 1997 01 - 12
613130*			192000*		132000*			! 1998 01 - 12
EINFUHREN AUS ALGERIEN			IMPORTS FROM ALGERIA				IMPORTATIONS EN PROVENANCE D'ALGERIE	
791383				4616			-	! 1997 01-12
848054*				32434			-	! 1998 01-12
42474				292			-	! 1997 09
53510				1284			-	! 1997 10
77487				1148			-	! 1997 11
84365				1128			-	! 1997 12
66761				3785			-	! 1998 09
55000*				4792			-	! 1998 10
70000*				4366			-	! 1998 11
80000*				5969			-	! 1998 12
791383				4616			-	! 1997 01 - 12
848054*				32434			-	! 1998 01 - 12
BRUTTOINLANDSVERBRAUCH			GROSS INLAND CONSUMPTION				CONSOMMATION INTERIEURE BRUTE	
2230764	29130	1618450	280800*	4033	132000*	37320	3586903	: ! 1997 01-12
2239944*	29329	1612953	275400*	32259	132000*	38617	3728895	: ! 1998 01-12
134396	1711	96753	23400*	317	11000*	3110	208453	: ! 1997 09
175940	2462	135370	23400*	1150	11000*	3110	304070	: ! 1997 10
234307	2838	160833	23400*	1093	11000*	3110	354111	: ! 1997 11
269482	3133	184467	23400*	1118	11000*	3110	427291	: ! 1997 12
154117	1901	86733	23400*	3730	11000*	1868	213163	: ! 1998 09
164900*	2589	141443	23400*	4849	11000*	2724	310768	: ! 1998 10
199900*	3291	183027	23400*	4423	11000*	4514	401736	: ! 1998 11
234700*	3315	197187	23400*	6011	11000*	4631	463956	: ! 1998 12
2230764	29130	1618450	280800*	4033	132000*	37320	3586903	: ! 1997 01 - 12
2239944*	29329	1612953	275400*	32259	132000*	38617	3728895	: ! 1998 01 - 12
0.4*	0.7	-0.3	-1.9*	699.9	-	3.5	4.0	: ! 1998 / 1997

NATURGAS

NATURAL GAS

GAZ NATUREL

Aussergem. Einfuhren

Extra-Community Imports

Import. extra comm.

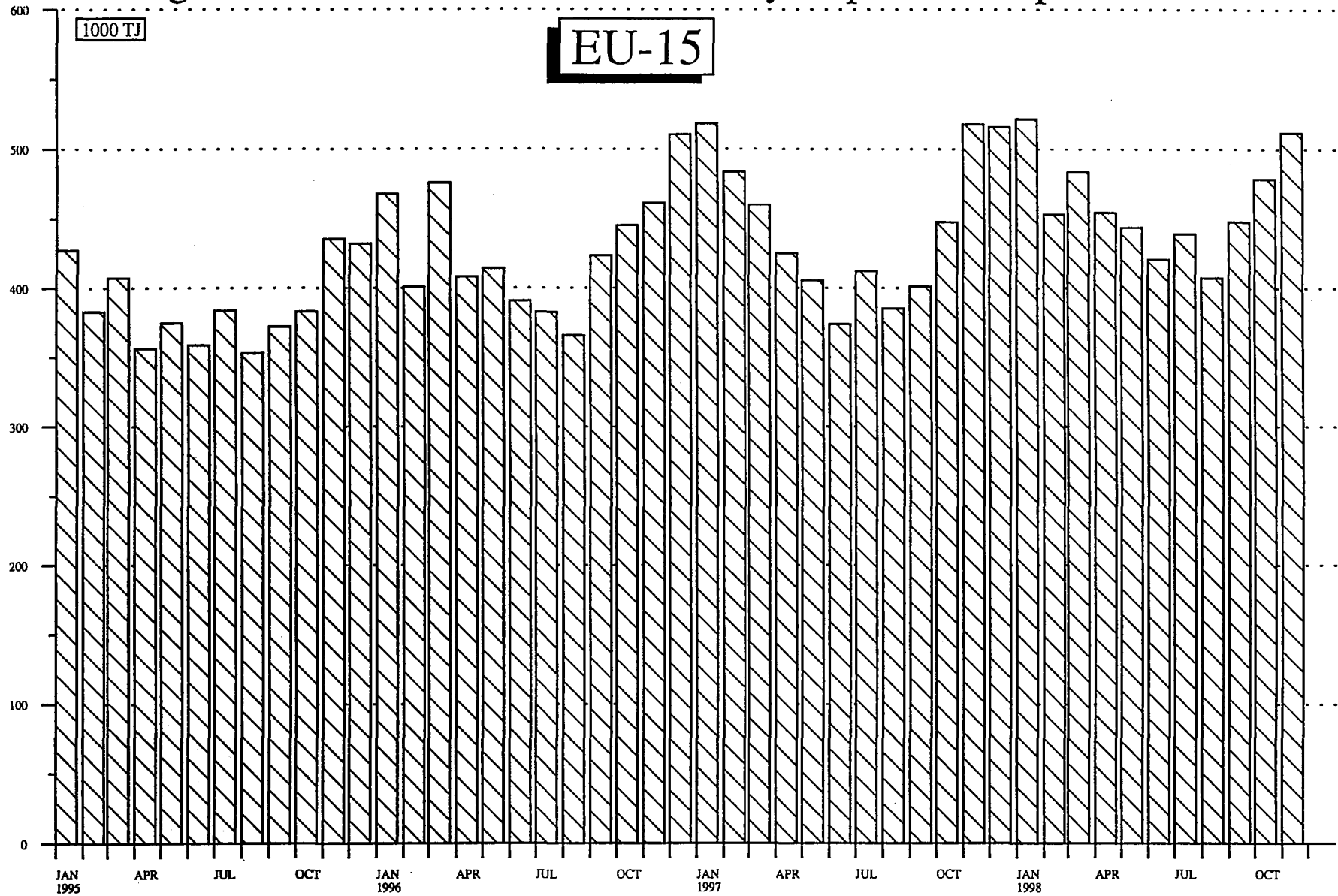

Source : EUROSTAT



3

Elektrizität
Electrical energy
Énergie électrique

ELEKTRISCHE ENERGIE / ERLÄUTERUNGEN

Wenn nicht ausdrücklich andere Angaben gemacht werden, sind sämtliche Angaben in Millionen Kilowattstunden (10^6 kWh) ausgedrückt.

- Deutschland** - Die Angaben umfassen auch den Verbrauch der STEAG-Kraftwerke (Steinkohle-Elektrizitäts-AG).
- Irland** - Die Angaben über den Braunkohleverbrauch umfassen auch den Torfverbrauch.
- Italien** - Die Gesamtbrutto- und Gesamtnettoerzeugung beinhalten auch die Stromerzeugung aus Erdwärme.
- Vereinigtes Königreich** - Die monatlichen Angaben beziehen sich auf Zeiträume von vier oder fünf Wochen (vier Wochen bei den ersten zwei Monaten eines jeden Quartals, fünf Wochen beim letzten Monat des Quartals).
- Die Daten über den Steinkohleverbrauch umfassen auch den Koksverbrauch.
- Für den Inlandsmarkt verfügbar** - Der Posten "für Inlandsmarkt verfügbar" umfaßt jeweils die gesamte außerhalb der Erzeugungsanlagen des betreffenden Landes verbrauchte elektrische Energie. Die Übertragungs- und Verteilungsverluste sind daher mit eingeschlossen. Diese verfügbare Energie ist somit gleich dem Bruttoinlandsverbrauch abzüglich des Energieverbrauchs der Hilfsantriebe und der Pumpspeicherwerke:
- Brennstoffverbrauch-** Die Angaben über den Brennstoffverbrauch beziehen sich auf die zur Elektrizitäts- und Wärmeerzeugung in den Wärmekraftwerken der öffentlichen Versorgung verbrauchten Mengen. Die Umrechnung der Brennstoffmengen in Terajoule (TJ) basiert auf dem unteren Heizwert (Hu) der einzelnen Brennstoffe. Bei der Umrechnung des gesamten Verbrauchs der Brennstoffe in Tonnen Rohöleinheiten (t/RÖE) sind 41860 kJ (Hu)/kg zugrunde gelegt worden.
- Nachstehend die für die verschiedenen Brennstoffe verwendeten Begriffsbestimmungen:
- Der Steinkohleverbrauch umfaßt außer der Steinkohle alle Nebenprodukte der Steinkohleförderung, wie z. B. Schlammkohle und wiedergewonnene Produkte.
 - Der Braunkohleverbrauch umfaßt ältere und jüngere Braunkohle sowie Braunkohlenbriketts.
 - Der Verbrauch von Erdölprodukten bezieht Raffineriegas mit ein.
 - Der Verbrauch von abgeleiteten Gasen umfaßt den Verbrauch von Gicht- und Kokereigas.
 - Zum "gesamten Verbrauch aller Produkte" sind auch verschiedene Brennstoffe wie Industrieabfälle, Müll, Holz usw. sowie zugekaufter und wiedergewonnener Dampf zu rechnen.
 - Die in den Kernkraftwerken erzeugte Wärmeenergie ist die aufgrund der Spaltung des Kernbrennstoffs im Reaktorkern freigesetzte Wärmemenge.

ELECTRICAL ENERGY / EXPLANATORY NOTES

The data are expressed in million kiloWatt hours (10^6 kWh) except where otherwise stated.

- Germany** - Fuel consumption also covers the STEAG (Steinkohle Elektrizitäts AG) power stations.
- Ireland** - Lignite consumption includes peat consumption.
- Italy** - Total generation and total net production include electricity produced from geothermal heat.
- United Kingdom** - The monthly data refer to periods of 4 or 5 weeks (4 weeks for the two first months of each quarter, 5 for the last month).
- Hard coal consumption includes coke consumption.

Available for internal market

- The heading "available for internal market" covers all the electricity consumed outside generating installations in the country concerned. Transportation and distribution losses are therefore included. This amount is thus equal to the gross inland consumption less the energy absorbed by station auxiliaries and pumping stations.

Fuel Consumption

- Fuel consumption data refer to fuels consumed to generate electricity and heat in public supply power stations. The conversion of fuels into terajoules (TJ) is effected on the basis of the respective net calorific value (NCV) for each fuel. The conversion of total fuel consumption to tonnes of oil equivalent (toe) is calculated on the basis of a factor of 41 860 kJ/kg.

The different fuels are covered by the following definitions :

- hard coal consumption includes all coal by-products, such as slurry and recovered products
- lignite consumption includes black lignite, brown coal and brown coal briquettes
- petroleum products consumption includes refinery gas
- derived gases consumption covers blast furnace gas and coke oven gas
- under the heading 'All products' various fuels such as industrial residues, household waste, wood, etc. as well as purchased and recovered steam are included
- the thermal energy produced in nuclear power stations is the quantity of heat released as a result of fission of the nuclear fuel inside the reactor.

ÉNERGIE ÉLECTRIQUE / NOTES EXPLICATIVES

Sauf indication contraire, les données sont exprimées en mégakilowattheures (10⁹ kWh).

- Allemagne** - La consommation de combustibles couvre également les centrales de la STEAG (Steinkohle Elektrizitäts AG).
- Irlande** - La consommation de lignite inclut la consommation de tourbe.
- Italie** - La production totale et la production nette totale incluent l'électricité générée à partir de chaleur géothermique.
- Royaume-Uni** - Les données mensuelles se réfèrent à des périodes de 4 ou 5 semaines (4 semaines pour les deux premiers mois de chaque trimestre, 5 semaines pour le dernier).
- La consommation de houille inclut celle de coke.

Disponible pour le marché intérieur

- Cette rubrique regroupe toute l'énergie électrique consommée dans les pays en dehors des installations de production. Les pertes de transport et de distribution sont donc incluses. La quantité disponible équivaut ainsi à la consommation intérieure brute diminuée de l'énergie absorbée par les services auxiliaires et par les centrales de pompage.

Consommation de combustibles

- Les données de consommation se rapportent aux transformations en vue de la production d'énergie électrique et de chaleur dans les centrales thermiques des réseaux publics. La conversion des combustibles en térajoules (TJ) est effectuée sur la base du pouvoir calorifique inférieur (PCI) respectif de chaque combustible. La conversion de la consommation totale de combustibles en tonnes d'équivalent pétrole (tep) est établie sur la base d'un taux de 41 860 kJ/kg.

Les définitions des différents combustibles sont les suivantes:

- la consommation de houille comprend, outre la houille, tous les produits d'extraction houillère, tels que les schlamms et les produits de récupération;
- la consommation de lignite couvre le lignite ancien, le lignite récent et les briquettes de lignite;
- la consommation de produits pétroliers inclut le gaz des raffineries;
- la consommation de gaz dérivés couvre celle du gaz de hauts fourneaux et de gaz de cokeries;
- dans la consommation totale sont compris des combustibles divers tels que les résidus industriels, les ordures ménagères, le bois, etc., de même que la vapeur achetée et récupérée;
- l'énergie thermique produite dans les centrales nucléaires est la quantité de chaleur dégagée du fait de la fission du combustible nucléaire constituant le cœur du réacteur.

ELEKTRIZITÄT ELECTRICITY ELECTRICITE

Nettoerzeugung

Net production

Production nette

EU-15

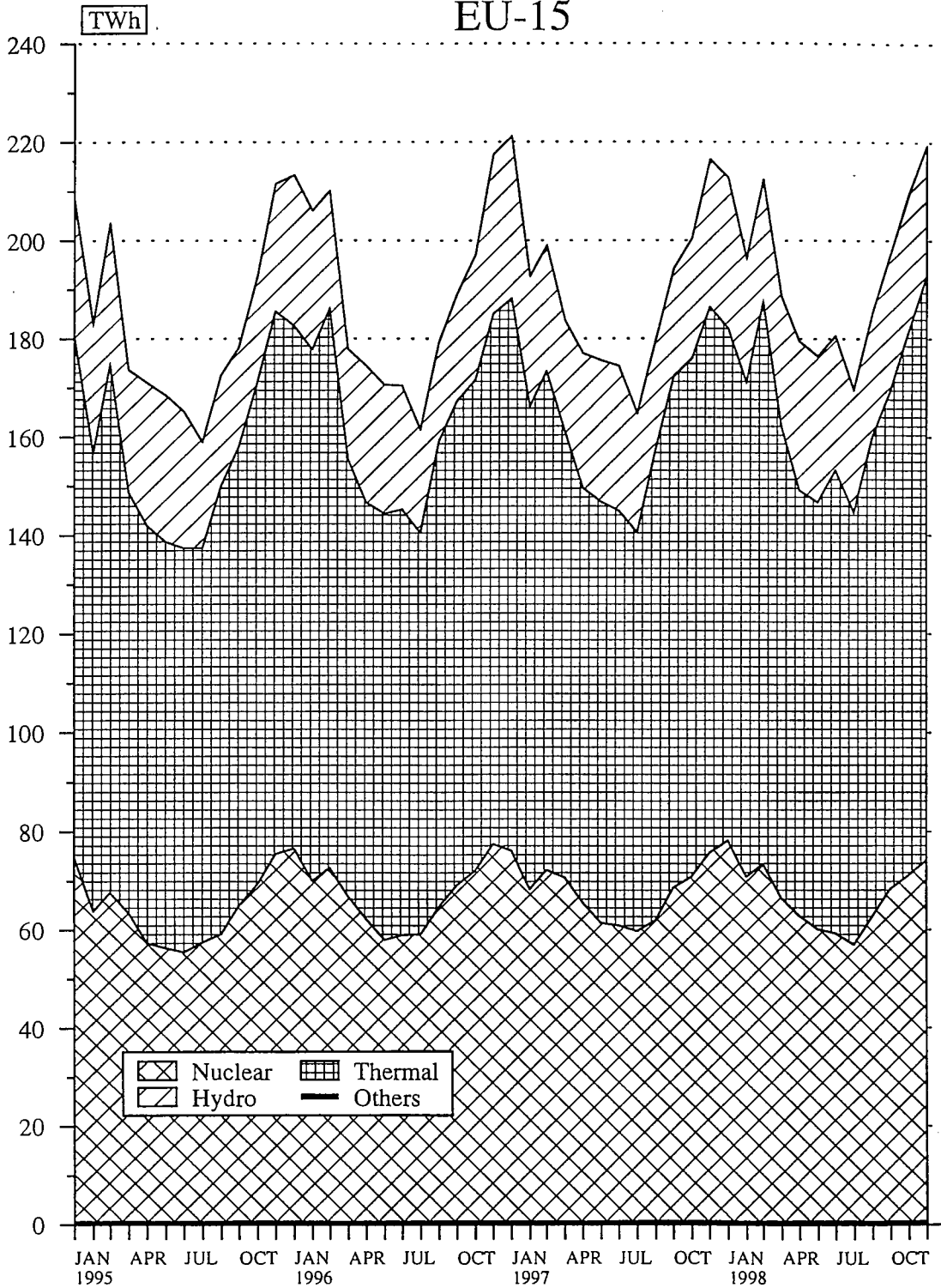

Source : EUROSTAT

	EU-15	EUR-11	B	DK	D	EL	E	F	IRL	
ELEKTRIZITÄT	ELECTRICAL ENERGY									ENERGIE ELECTRIQUE
MILLIONEN KWH	MILLIONS KWH									MILLIONS KWH
NETTOERZEUGUNG INSGESAMT	TOTAL NET PRODUCTION									PRODUCTION TOTALE NETTE
1997 01-12	2283069	1730173	75078	41985	507182	40694	176113	480688	18671	
1998 01-12	2331426*	1759053*	79490	38994	504981*	42752	180685	483851*	19587	
1997 09	180213	135654	5962	2864	38835	3308	14579	36161	1484	
1997 10	194607	150017	6671	3697	44037	3337	14787	41303	1622	
1997 11	200786	152794	6824	4352	45735	3386	14855	42459	1658	
1997 12	216846	160133	7241	4611	46625	3630	16216	46086	1705	
1998 09	185576	137870	6505	2917	40338	3415	14971	34620	1561	
1998 10	197466	150910	6987	3266	43841	3483	15298	41041	1661	
1998 11	209767	158834	7078	3648	46166	3533	15524	44848	1774	
1998 12	219740*	161080*	7492	3842	46300*	4037	16653	44900*	1800	
1997 01 - 12	2283069	1730173	75078	41985	507182	40694	176113	480688	18671	
1998 01 - 12	2331426*	1759053*	79490	38994	504981*	42752	180685	483851*	19587	
1998 / 1997 %	2.1*	1.7*	5.9	-7.1	-0.4*	5.1	2.6	0.7*	4.9	
DARUNTER :	AMONG WHICH :									DONT :
1 - WASSERKRAFT	HYDRO									HYDRAULIQUE
1997 01-12	316584	236834	1276	1955	22197	4079	35953	67640	940	
1998 01-12	327262*	242884*	1500	2688	23232*	3838	36848	66460*	1171	
1997 09	22323	16223	85	145	1578	233	1680	4670	70	
1997 10	22112	15304	101	192	1705	326	1686	4640	88	
1997 11	24626	18152	98	178	1452	276	3673	4850	108	
1997 12	30029	23505	136	181	1900	457	5656	6680	132	
1998 09	25248	18131	123	170	1935	156	1992	4060	75	
1998 10	27884	20927	114	415	2157	169	2229	6030	103	
1998 11	27933	19852	137	141	2050	391	1934	6490	163	
1998 12	26616*	18535*	153	253	2100*	599	1633	6500*	143	
1997 01 - 12	316584	236834	1276	1955	22197	4079	35953	67640	940	
1998 01 - 12	327262*	242884*	1500	2688	23232*	3838	36848	66460*	1171	
1998 / 1997 %	3.4*	2.6*	17.6	37.5	4.7*	-5.9	2.5	-1.8*	24.6	
2 - GEOTHERMISCHE KRAFTWERKE	GEOTHERMAL									CENTRALES GEOTHERMIQUES
1997 01-12	3667	3667								
1998 01-12	3954	3954								
1997 09	320	320								
1997 10	331	331								
1997 11	329	329								
1997 12	355	355								
1998 09	312	312								
1998 10	330	330								
1998 11	333	333								
1998 12	346	346								
1997 01 - 12	3667	3667								
1998 01 - 12	3954	3954								
1998 / 1997 %	7.8	7.8								
3 - KERNENERGIE	NUCLEAR									NUCLEAIRE
1997 01-12	812816	656526	45098		160123		53076	375938		
1998 01-12	804925*	643317*	43887		151282*		56699	366871*		
1997 09	61978	50520	3599		11972		4181	28911		
1997 10	68669	56816	4110		13783		4088	32643		
1997 11	70965	57749	4139		14001		4232	33259		
1997 12	75750	60070	4279		14476		4399	34676		
1998 09	62764	49697	4033		11826		4527	27450		
1998 10	68347	54941	3751		13147		4235	31551		
1998 11	71180	56362	3923		13149		4450	32598		
1998 12	74204*	57321*	4316		13200*		4855	32600*		
1997 01 - 12	812816	656526	45098		160123		53076	375938		
1998 01 - 12	804925*	643317*	43887		151282*		56699	366871*		
1998 / 1997 %	-1.0*	-2.0*	-2.7		-5.5*		6.8	-2.4*		
4 - HERKOEMMLICHE WAERMEKRAFT	CONVENTIONAL THERMAL									THERMIQUE CONVENTIONNEL
1997 01-12	1150002	833146	28704	40030	324862	36615	87084	37110	17731	
1998 01-12	1195285*	868898*	34103	36306	330467*	38914	87138	50520*	18416	
1997 09	95592	68591	2278	2719	25285	3075	8718	2580	1414	
1997 10	103495	77566	2460	3505	28549	3011	9013	4020	1534	
1997 11	104866	76564	2587	4174	30282	3110	6950	4350	1550	
1997 12	110712	76203	2826	4430	30249	3173	6161	4730	1573	
1998 09	97252	69730	2349	2747	26577	3259	8452	3110	1486	
1998 10	100905	74712	3122	2851	28537	3314	8834	3460	1558	
1998 11	110321	82287	3018	3507	30967	3142	9140	5760	1611	
1998 12	118574*	84878*	3023	3589	31000*	3438	10165	5800*	1657	
1997 01 - 12	1150002	833146	28704	40030	324862	36615	87084	37110	17731	
1998 01 - 12	1195285*	868898*	34103	36306	330467*	38914	87138	50520*	18416	
1998 / 1997 %	3.9*	4.3*	18.8	-9.3	1.7*	6.3	0.1	36.1*	3.9	

I	L	NL	A	P	FIN	S	UK	N	
ELEKTRIZITAET MILLIONEN KWH		ELECTRICAL ENERGY MILLIONS KWH						ENERGIE ELECTRIQUE MILLIONS KWH	
NETTOERZEUGUNG INSGESAMT		TOTAL NET PRODUCTION						PRODUCTION TOTALE NETTE	
240013	1115	82520	55173	27647	65973	144874	325343	110668	
247274	1111	87363*	55992*	31623	67096	154224	336403	116004	
20664	87	6601	4172	2363	4746	9983	28404	9249	
21068	89	7449	4678	2603	5710	12509	25047	10778	
20765	85	7221	4541	2561	6090	12721	27533	10961	
20637	85	7751	4623	2694	6470	13324	35148	11710	
20646	105	7124	4688	2536	4776	11398	29976	9012	
20996	97	7653	4842	2694	5800	13223	26584	10509	
21238	76	7910	5126	2705	6389	14999	28753	11139	
21083	91	8010*	5313*	2958	6480	15293	35488	11366	
240013	1115	82520	55173	27647	65973	144874	325343	110668	
247274	1111	87363*	55992*	31623	67096	154224	336403	116004	
3.0	-0.4	5.9*	1.5*	14.4	1.7	6.5	3.4	4.8	
DARUNTER :		AMONG WHICH :						DONT :	
1 - WASSERKRAFT		HYDRO						HYDRAULIQUE	
46572	922	470	36743	12249	11872	68392	5324	109966	
46946	1022	592*	38231*	12185	14697	73891	3961	115294	
3961	84	26	2746	637	686	5266	456	9203	
2811	85	39	2646	711	792	5922	368	10725	
3196	82	42	2120	1718	813	5621	399	10902	
3457	82	64	2512	2014	872	5262	624	11635	
3968	97	35	3622	764	1460	6522	269	8984	
4565	89	57	3504	557	1522	6197	176	10455	
3591	66	40	3344	650	1387	7076	473	11071	
3128	82	60*	2961*	483	1292	6640	589	11290	
46572	922	470	36743	12249	11872	68392	5324	109966	
46946	1022	592*	38231*	12185	14697	73891	3961	115294	
0.8	10.8	26.0*	4.0*	-0.5	23.8	8.0	-25.6	4.8	
2 - GEOTHERMISCHE KRAFTWERKE		GEOTHERMAL						CENTRALES GEOTHERMIQUES	
3667									
3954									
320									
331									
329									
355									
312									
330									
333									
346									
3667									
3954									
7.8									
3 - KERNENERGIE		NUCLEAR						NUCLEAIRE	
-		2268		20023		66961	89329		
-		3608*		20970		70465	91143		
-		324		1533		4297	7161		
-		337		1855		5905	5948		
-		327		1791		6115	7101		
-		339		1901		6784	8896		
-		325		1536		4443	8624		
-		338		1919		6320	7086		
-		327		1915		6771	8047		
-		350*		2000		7375	9508		
-		2268		20023		66961	89329		
-		3608*		20970		70465	91143		
-		59.1*		4.7		5.2	2.0		
4 - HERKOEMLICHE WAERMEKRAFT		CONVENTIONAL THERMAL						THERMIQUE CONVENTIONNEL	
189774	193	79782	18430	15398	34078	9521	230690	702	
196374	89	83163*	17761*	19438	31429	9868	241299	710	
16383	3	6251	1426	1726	2527	420	20787	46	
17926	4	7073	2032	1892	3063	682	18731	53	
17240	3	6852	2421	843	3486	985	20033	59	
16825	3	7348	2111	680	3697	1278	25628	75	
16366	8	6764	1066	1772	1780	433	21083	28	
16101	8	7258	1338	2137	2359	706	19322	54	
17314	10	7543	1782	2055	3087	1152	20233	68	
17609	9	7600*	2352*	2475	3188	1278	25391	76	
189774	193	79782	18430	15398	34078	9521	230690	702	
196374	89	83163*	17761*	19438	31429	9868	241299	710	
3.5	-53.9	4.2*	-3.6*	26.2	-7.8	3.6	4.6	1.1	

	EU-15	EUR-11	B	DK	D	EL	E	F	IRL		
ELEKTRIZITÄT MILLIONEN KWH	ELECTRICAL ENERGY MILLIONS KWH									ENERGIE ELECTRIQUE MILLIONS KWH	
BRUTTOERZEUGUNG INSGESAMT	TOTAL GROSS PRODUCTION									PRODUCTION TOTALE BRUTE	
1996 01-12	2392515	1808921	76139	53415	547784	42505	172274	511376	19175		
1997 01-12	2408146	1826020	78893	44588	546063	43684	183886	503554	19791		
1997 09	189982	143254	6275	3052	41803	3417	15282	37935	1576		
1997 10	205260	158363	7004	3933	47356	3605	15506	43268	1722		
1997 11	211782	161201	7149	4623	49173	3684	15471	44461	1758		
1997 12	228512	168791	7591	4899	50144	3907	16835	48227	1804		
1998 09	195768	145469	6819	3101	43351	3713	15715	36337	1654		
1998 10	207919	158934	7323	3444	47091	3789	15986	42874	1761		
1998 11	220790	167293	7415	3809	49520	3826	16233	46904	1868		
1998 12	:	:	7798	4113	:	4366	17387	:	1899		
1997 01 - 12	2408146	1826020	78893	44588	546063	43684	183886	503554	19791		
1998 01 - 12	:	:	83242	41299	:	46362	188235	:	20725		
1998 / 1997 %	:	:	5.5	-7.4	:	6.1	2.4	:	4.7		
GESAMTEINFUHREN	TOTAL IMPORTS									IMPORTATIONS TOTALES	
1997 01-12	170712	137183	9976	3790	37817	2954	4597	3807	67		
1998 01-12	168188*	143509*	7823	3455	38490*	2500	8950	3859*	145		
1997 09	14855	12077	848	208	3419	164	441	236	8		
1997 10	14995	12342	782	224	3421	222	643	205	5		
1997 11	14561	11595	690	321	3283	166	475	270	8		
1997 12	15302	11759	624	345	3165	176	417	491	6		
1998 09	14467	12485	526	501	3137	230	672	535	18		
1998 10	14543	12416	562	330	3341	136	825	284	43		
1998 11	13912	12047	631	232	3164	72	820	382	19		
1998 12	14550*	12711*	577	186	3340*	44	846	390*	7		
1997 01 - 12	170712	137183	9976	3790	37817	2954	4597	3807	67		
1998 01 - 12	168188*	143509*	7823	3455	38490*	2500	8950	3859*	145		
1998 / 1997 %	-1.5*	4.6*	-21.6	-8.8	1.8*	-15.4	94.7	1.4*	116.4		
INNERGEMEINSCHAFTLICHE EINFUHREN (EU-15)	INTRA-COMMUNITY IMPORTS (EU-15)									IMPORT. INTRA-COMMUNAUTAIRES (EU-15)	
1997 01-12	121346	95809	9976	2112	27313		4595	3281	67		
1998 01-12	114280*	96168*	7823	2097	25051*		8950	2819*	145		
1997 09	9842	8165	848	79	2395		441	152	8		
1997 10	10340	8518	782	91	2473		643	136	5		
1997 11	10307	8027	690	179	2288		473	231	8		
1997 12	11220	8119	624	191	2224		417	456	6		
1998 09	8675	7724	526	305	1765		672	385	18		
1998 10	9560	7847	562	125	2025		825	245	43		
1998 11	9486	7959	631	82	1957		820	296	19		
1998 12	9870*	8321*	577	51	2020*		846	300*	7		
1997 01 - 12	121346	95809	9976	2112	27313		4595	3281	67		
1998 01 - 12	114280*	96168*	7823	2097	25051*		8950	2819*	145		
1998 / 1997 %	-5.8*	0.4*	-21.6	-0.7	-8.3*		94.8	-14.1*	116.4		
AUSSERGEMEINSCHAFTLICHE EINFUHREN (EU-15)	EXTRA-COMMUNITY IMPORTS (EU-15)									IMPORT. EXTRA-COMMUNAUTAIRES (EU-15)	
1997 01-12	49366	41374		1678	10504	2954	2	526			
1998 01-12	53908*	47341*		1358	13439*	2500	-	1040*			
1997 09	5013	3912		129	1024	164	-	84			
1997 10	4655	3824		133	948	222	-	69			
1997 11	4254	3568		142	995	166	2	39			
1997 12	4082	3640		154	941	176	-	35			
1998 09	5792	4761		196	1372	230	-	150			
1998 10	4983	4569		205	1316	136	-	39			
1998 11	4426	4088		150	1207	72	-	86			
1998 12	4680*	4390*		135	1320*	44	-	90*			
1997 01 - 12	49366	41374		1678	10504	2954	2	526			
1998 01 - 12	53908*	47341*		1358	13439*	2500	-	1040*			
1998 / 1997 %	9.2*	14.4*		-19.1	27.9*	-15.4	-100.0	97.7*			
GESAMTAUSFUHREN	TOTAL EXPORTS									EXPORTATIONS TOTALES	
1997 01-12	164753	139505	6705	11050	40426	708	7670	69592	78		
1998 01-12	155092*	129480*	6435	7763	38304*	888	5576	62388*	82		
1997 09	12031	10885	648	432	2977	32	544	5617	4		
1997 10	14095	12416	611	894	3625	71	630	6184	5		
1997 11	14518	12434	611	1498	4007	67	409	6243	6		
1997 12	15712	12773	570	1670	4218	87	586	6214	4		
1998 09	11246	9129	519	538	2767	55	698	3727	5		
1998 10	12769	10866	456	555	3043	81	619	5229	4		
1998 11	12987	10873	493	594	3076	71	536	5126	5		
1998 12	13554*	11293*	722	759	3050*	133	592	5250*	8		
1997 01 - 12	164753	139505	6705	11050	40426	708	7670	69592	78		
1998 01 - 12	155092*	129480*	6435	7763	38304*	888	5576	62388*	82		
1998 / 1997 %	-5.9*	-7.2*	-4.0	-29.8	-5.3*	25.4	-27.3	-10.4*	5.1		

I		L		NL		A		P		FIN		S		UK		N					
ELEKTRIZITAET				ELECTRICAL ENERGY								ENERGIE ELECTRIQUE									
MILLIONEN KWH				MILLIONS KWH								MILLIONS KWH									
BRUTTOERZEUGUNG INSGESAMT				TOTAL GROSS PRODUCTION								PRODUCTION TOTALE BRUTE									
242694	1173	84304	54859	29645	69498	140404	347270	:	:	1996 01-12	252344	1147	85910	56810	28690	68932	149065	344789	111589	:	1997 01-12
21695	88	6871	4299	2462	4968	10256	30003	9323	:	1997 09	22165	90	7736	4841	2709	5966	12853	26506	10864	:	1997 10
21863	87	7506	4720	2644	6369	13093	29181	11049	:	1997 11	21709	88	8042	4790	2793	6768	13726	37189	11805	:	1997 12
21690	106	7412	4800	2639	4946	11685	31800	9084	:	1998 09	22030	98	7951	4970	2821	6029	13618	28134	10593	:	1998 10
22319	78	8205	5279	2817	6655	15460	30402	11229	:	1998 11	22175	94	:	5313	3077	6757	15774	37420	11458	:	1998 12
252344	1147	85910	56810	28690	68932	149065	344789	111589	:	1997 01 - 12	259911	1134	:	57395	33143	69840	158740	356278	116940	:	1998 01 - 12
3.0	-1.1	:	1.0	15.5	1.3	6.5	3.3	4.8	:	1998 / 1997 %											
GESAMTEINFUHREN				TOTAL IMPORTS								IMPORTATIONS TOTALES									
39427	5902	13105	9006	5376	8103	10216	16569	8488	:	1997 01-12	41622	6367	12395*	10302	3974	9582	6103	12621	7967	:	1998 01-12
3397	517	1135	735	450	891	940	1466	72	:	1997 09	3592	571	1009	876	410	828	881	1326	166	:	1997 10
3403	553	1075	893	247	698	1164	1315	492	:	1997 11	3633	545	933	1055	307	583	1410	1612	699	:	1997 12
3648	556	979	806	433	1175	643	608	189	:	1998 09	3673	575	1126	800	365	822	544	1117	443	:	1998 10
3564	532	1030	848	379	678	396	1165	939	:	1998 11	3614	524	1100*	1222	464	627	409	1200	1036	:	1998 12
39427	5902	13105	9006	5376	8103	10216	16569	8488	:	1997 01 - 12	41622	6367	12395*	10302	3974	9582	6103	12621	7967	:	1998 01 - 12
5.6	7.9	-5.4*	14.4	-26.1	18.3	-40.3	-23.8	-6.1	:	1998 / 1997 %											
INNERGEMEINSCHAFTLICHE EINFUHREN (EU-15)				INTRA-COMMUNITY IMPORTS (EU-15)								IMPORT. INTRA-COMMUNAUTAIRES (EU-15)									
17276	5902	13105	5175	5376	3743	6856	16569	8309	:	1997 01-12	17953	6367	12395*	5999	3974	4692	3394	12621	7754	:	1998 01-12
1409	517	1135	369	450	441	132	1466	57	:	1997 09	1511	571	1009	596	410	382	405	1326	152	:	1997 10
1654	553	1075	577	247	231	786	1315	480	:	1997 11	1754	545	933	709	307	144	1298	1612	683	:	1997 12
1323	556	979	404	433	663	38	608	173	:	1998 09	1381	575	1126	386	365	314	471	1117	442	:	1998 10
1592	532	1030	525	379	178	280	1165	878	:	1998 11	1533	524	1100*	763	464	187	298	1200	1018	:	1998 12
17276	5902	13105	5175	5376	3743	6856	16569	8309	:	1997 01 - 12	17953	6367	12395*	5999	3974	4692	3394	12621	7754	:	1998 01 - 12
3.9	7.9	-5.4*	15.9	-26.1	25.4	-50.5	-23.8	-6.7	:	1998 / 1997 %											
AUSSERGEEMEINSCHAFTLICHE EINFUHREN (EU-15)				EXTRA-COMMUNITY IMPORTS (EU-15)								IMPORT. EXTRA-COMMUNAUTAIRES (EU-15)									
22151			3831	4360	3360			179	:	1997 01-12	23669			4303	4890	2709			213	:	1998 01-12
1988			366	450	808			15	:	1997 09	2081			280	446	476			14	:	1997 10
1749			316	467	378			12	:	1997 11	1879			346	439	112			16	:	1997 12
2325			402	512	605			16	:	1998 09	2292			414	508	73			1	:	1998 10
1972			323	500	116			61	:	1998 11	2081			459	440	111			18	:	1998 12
22151			3831	4360	3360			179	:	1997 01 - 12	23669			4303	4890	2709			213	:	1998 01 - 12
6.9			12.3	12.2	-19.4			19.0	:	1998 / 1997 %											
GESAMTAUSFUHREN				TOTAL EXPORTS								EXPORTATIONS TOTALES									
1008	848	475	9773	2480	450	13453	37	4664	:	1997 01-12	902	923	421*	10468	3705	276	16801	160	4335	:	1998 01-12
50	82	18	753	191	1	676	6	950	:	1997 09	73	81	22	845	334	6	712	2	578	:	1997 10
98	74	33	685	243	25	516	3	408	:	1997 11	96	69	34	644	296	42	1179	3	483	:	1997 12
20	92	23	999	277	2	1507	17	813	:	1998 09	31	81	21	916	363	103	1226	41	572	:	1998 10
38	55	60	1027	379	78	1432	17	264	:	1998 11	53	69	50*	1114	344	41	1365	4	247	:	1998 12
1008	848	475	9773	2480	450	13453	37	4664	:	1997 01 - 12	902	923	421*	10468	3705	276	16801	160	4335	:	1998 01 - 12
-10.5	8.8	-11.4*	7.1	49.4	-38.7	24.9	332.4	-7.1	:	1998 / 1997 %											

	EU-15	EUR-11	B	DK	D	EL	E	F	IRL	
ELEKTRIZITÄT MILLIONEN KWH	ELECTRICAL ENERGY MILLIONS KWH					ENERGIE ELECTRIQUE MILLIONS KWH				
BRUTTOVERBRAUCH	GROSS CONSUMPTION					CONSUMMATION BRUTE				
1996 01-12	2389107	1798044	80332	38017	542262	43827	173335	442259	19042	
1997 01-12	2414105	1823698	82164	37328	543454	45930	180813	437769	19780	
1997 09	192806	144446	6475	2828	42245	3549	15179	32554	1580	
1997 10	206160	158289	7175	3263	47152	3756	15519	37289	1722	
1997 11	211825	160362	7228	3446	48449	3783	15537	38488	1760	
1997 12	228102	167777	7645	3574	49091	3996	16666	42504	1806	
1998 09	198989	148825	6826	3064	43721	3888	15689	33145	1667	
1998 10	209693	160484	7429	3219	47389	3844	16192	37929	1800	
1998 11	221715	168467	7553	3447	49608	3827	16517	42160	1882	
1998 12	:	:	7653	3540	:	4277	17641	:	1898	
1997 01 - 12	2414105	1823698	82164	37328	543454	45930	180813	437769	19780	
1998 01 - 12	:	:	84630	36991	:	47974	191609	:	20788	
1998 / 1997 %	:	:	3.0	-0.9	:	4.5	6.0	:	5.1	
ENERGIEVERBRAUCH DER PUMPSPEICHERWERKE	ENERGY ABSORBED BY STORAGE PUMPING					ENERGIE ABSORBÉE POUR LE POMPAGE				
1996 01-12	27177	24460	1267		5475	231	1531	5836	370	
1997 01-12	26218	23389	1280		5283	307	1749	5242	383	
1997 09	2204	1946	102		466	30	190	406	29	
1997 10	2421	2171	121		487	36	145	563	28	
1997 11	2344	2065	105		481	36	265	393	33	
1997 12	2529	2272	115		464	19	374	402	32	
1998 09	2667	2416	135		437	26	193	460	37	
1998 10	2637	2368	111		430	29	165	716	38	
1998 11	2503	2242	118		433	25	210	493	35	
1998 12	:	:	125		:	1	453	:	36	
1997 01 - 12	26218	23389	1280		5283	307	1749	5242	383	
1998 01 - 12	:	:	1464		:	212	2572	:	394	
1998 / 1997 %	:	:	14.4		:	-31.0	47.1	:	2.9	
FUER INLANDSMARKT VERFUEGBAR	AVAILABLE FOR INTERNAL MARKET					DISPONIBLE POUR LE MARCHÉ INTERIEUR				
1996 01-12	2240112	1682483	75284	34954	498041	40442	165087	417184	17580	
1997 01-12	2262810	1704462	77069	34725	499290	42633	171291	409661	18277	
1997 09	180833	134900	6060	2640	38811	3410	14286	30374	1459	
1997 10	193086	147772	6721	3027	43346	3452	14655	34761	1594	
1997 11	198485	149890	6798	3175	44530	3449	14656	36093	1627	
1997 12	213907	156847	7180	3286	45108	3700	15673	39961	1675	
1998 09	186130	138810	6377	2880	40271	3564	14752	30968	1537	
1998 10	196603	150092	6982	3041	43709	3509	15339	35380	1662	
1998 11	208189	157766	7098	3286	45821	3509	15598	39611	1753	
1998 12	:	:	7222	3269	:	3947	16454	:	1763	
1997 01 - 12	2262810	1704462	77069	34725	499290	42633	171291	409661	18277	
1998 01 - 12	:	:	79414	34686	:	44152	181487	:	19256	
1998 / 1997 %	:	:	3.0	-0.1	:	3.6	6.0	:	5.4	
WAERMEKRAFTW. DER OEFFENTL. VERSORGUNG	PUBLIC SUPPLY THERMAL POWER STATIONS					CENTRALES THERMIQUES DE SERV. PUBLIC				
VERBRAUCH VON STEINKOEHLE 1000 T	COAL CONSUMPTION 1000 T					CONSUMMATION DE HOUILLE 1000T				
1996 01-12	177865	105075	5680	14378	43931	169	22440	6287	2340	
1997 01-12	165220	105060	5089	10498	41451	99	27449	4682	2246	
1997 09	13104	9005	475	678	3324	-	2814	317	157	
1997 10	16020	10300	395	882	3954	2	2796	615	236	
1997 11	15597	9670	391	1062	4161	2	2151	610	199	
1997 12	15369	9283	434	1193	3887	4	1814	753	245	
1998 09	:	:	276	647	3561	-	2608	619	:	
1998 10	:	:	408	594	3805	-	2637	675	:	
1998 11	:	:	399	776	4231	-	2678	960	:	
1998 12	:	:	:	1664	:	-	2886	:	:	
1997 01 - 12	165220	105060	5089	10498	41451	99	27449	4682	2246	
1998 01 - 12	:	:	:	9531	:	16	24930	:	:	
1998 / 1997 %	:	:	:	-9.2	:	-83.8	-9.2	:	:	
VERBRAUCH VON STEINKOEHLE TJ (HU)	COAL CONSUMPTION TJ (NCV)					CONSUMMATION DE HOUILLE TJ (PCI)				
1996 01-12	4373102	2650561	143345	360887	1177337	4427	447855	172184	63414	
1997 01-12	4021119	2599933	129640	263499	1103408	2593	540077	125431	60866	
1997 09	317671	221032	12088	17017	88717	-	56308	8625	4254	
1997 10	388605	253737	10029	22138	105176	52	56143	15196	6395	
1997 11	382194	242061	9837	26656	110682	52	42030	16537	5392	
1997 12	377681	233501	10997	29944	103433	104	35445	20052	6639	
1998 09	:	:	6875	16239	94686	-	53672	16539	:	
1998 10	:	:	10171	14909	99805	-	54612	18211	:	
1998 11	:	:	9843	19477	110979	-	55461	26083	:	
1998 12	:	:	:	41766	:	-	59769	:	:	
1997 01 - 12	4021119	2599933	129640	263499	1103408	2593	540077	125431	60866	
1998 01 - 12	:	:	:	239228	:	419	518166	:	:	
1998 / 1997 %	:	:	:	-9.2	:	-83.8	-4.1	:	:	

I	L	NL	A	P	FIN	S	UK	N

ELEKTRIZITÄT MILLIONEN KWH			ELECTRICAL ENERGY MILLIONS KWH				ENERGIE ELECTRIQUE MILLIONS KWH	
BRUTTOVERBRAUCH			GROSS CONSUMPTION				CONSOMMATION BRUTE	
280101	6078	94896	55812	30757	73170	145511	363708	: ! 1996 01-12
290763	6201	98540	56043	31586	76585	145828	361321	115413 ! 1997 01-12
25042	523	7988	4281	2721	5858	10520	31463	8445 ! 1997 09
25684	580	8723	4872	2785	6788	13022	27830	10452 ! 1997 10
25168	566	8548	4928	2648	7042	13741	30493	11133 ! 1997 11
25246	564	8941	5201	2804	7309	13957	38798	12021 ! 1997 12
25318	570	8368	4607	2795	6119	10821	32391	8460 ! 1998 09
25672	592	9056	4854	2823	6748	12936	29210	10464 ! 1998 10
25845	555	9175	5100	2817	7255	14424	31550	11904 ! 1998 11
25736	549	:	5421	3197	7343	14818	38616	12247 ! 1998 12
290763	6201	98540	56043	31586	76585	145828	361321	115413 ! 1997 01 - 12
300631	6578	:	57229	33412	79146	148042	368739	120572 ! 1998 01 - 12
3.4	6.1	:	2.1	5.8	3.3	1.5	2.1	4.5 ! 1998 / 1997 %
ENERGIEVERBRAUCH DER PUMPSPEICHERWERKE			ENERGY ABSORBED BY STORAGE PUMPING				ENERGIE ABSORBEE POUR LE POMPAGE	
6848	1137	:	1859	137	:	55	2431	: ! 1996 01-12
6704	1179	:	1469	100	:	47	2475	1657 ! 1997 01-12
561	108	:	84	-	:	-	228	296 ! 1997 09
619	110	:	95	3	:	1	213	104 ! 1997 10
611	104	:	50	23	:	-	243	9 ! 1997 11
672	96	:	100	17	:	4	234	6 ! 1997 12
764	125	:	249	16	:	-	225	17 ! 1998 09
659	112	:	135	2	:	-	240	17 ! 1998 10
810	77	:	64	2	:	1	235	8 ! 1998 11
740	95	:	59	54	:	-	230	12 ! 1998 12
6704	1179	:	1469	100	:	47	2475	1657 ! 1997 01 - 12
8093	1260	:	1574	101	:	58	2593	830 ! 1998 01 - 12
20.7	6.9	:	7.1	1.0	:	23.4	4.8	-49.9 ! 1998 / 1997 %
FUER INLANDSMARKT VERFUEGBAR			AVAILABLE FOR INTERNAL MARKET				DISPONIBLE POUR LE MARCHE INTERIEUR	
261205	4906	91365	52340	29611	69880	141016	341217	: ! 1996 01-12
271728	4990	95150	52937	30443	73626	141590	339400	112835 ! 1997 01-12
23450	414	7718	4070	2622	5636	10247	29636	8075 ! 1997 09
23968	469	8436	4614	2676	6532	12677	26158	10262 ! 1997 10
23459	460	8263	4699	2542	6763	13369	28602	11036 ! 1997 11
23502	465	8650	4934	2688	7011	13551	36523	11920 ! 1997 12
23510	444	8080	4246	2676	5949	10534	30342	8371 ! 1998 09
23979	479	8758	4591	2694	6519	12541	27420	10363 ! 1998 10
23954	476	8880	4883	2703	6989	13962	29666	11806 ! 1998 11
23904	451	9060*	5362*	3024	7066	14337	36454	12143 ! 1998 12
271728	4990	95150	52937	30443	73626	141590	339400	112835 ! 1997 01 - 12
279901	5295	99337*	54252*	31791	76402	143468	346271	118806 ! 1998 01 - 12
3.0	6.1	4.4*	2.5*	4.4	3.8	1.3	2.0	5.3 ! 1998 / 1997 %
WAERMEKRAFTW. DER OEFFENTL. VERSORGUNG			PUBLIC SUPPLY THERMAL POWER STATIONS				CENTRALES THERMIQUES DE SERV. PUBLIC	
VERBRAUCH VON STEINKOHLE 1000 T			COAL CONSUMPTION 1000 T				CONSOMMATION DE HOUILLE 1000T	
7456	:	8700	1185	4303	2753	710	57533	! 1996 01-12
7053	:	8560	1261	4502	2767	447	49116	! 1997 01-12
594	:	606	92	467	159	3	3418	! 1997 09
652	:	805	150	458	239	39	4797	! 1997 10
599	:	765	229	262	303	66	4797	! 1997 11
604	:	785	174	227	360	92	4797	! 1997 12
774	:	849	44	422	48	4	4589	! 1998 09
898	:	764	53	422	145	36	4242	! 1998 10
838	:	779	100	417	258	84	4188	! 1998 11
677	:	:	156	438	309	94	4957	! 1998 12
7053	:	8560	1261	4502	2767	447	49116	! 1997 01 - 12
8201	:	:	960	4098	2119	426	52265	! 1998 01 - 12
16.3	:	:	-23.9	-9.0	-23.4	-4.7	6.4	! 1998 / 1997 %
VERBRAUCH VON STEINKOHLE TJ (HU)			COAL CONSUMPTION TJ (NCV)				CONSOMMATION DE HOUILLE TJ (PCI)	
195843	235770	31067	113477	70266	18432	1338792	! 1996 01-12	
186303	231976	33921	117751	70557	12162	1142929	! 1997 01-12	
15931	16422	2505	12142	4037	84	79536	! 1997 09	
16984	21815	4062	11839	6094	1051	111626	! 1997 10	
15807	20731	6215	7100	7726	1797	111626	! 1997 11	
15764	21273	4722	5992	9180	2505	111626	! 1997 12	
19845	23007	1188	11009	1209	100	106786	! 1998 09	
22854	20704	12025	11009	3652	986	98711	! 1998 10	
21327	21110	2716	10867	6499	2285	97454	! 1998 11	
17229	:	4229	11195	7783	2555	115349	! 1998 12	
186303	231976	33921	117751	70557	12162	1142929	! 1997 01 - 12	
211258	:	36600	107116	53391	11604	1216206	! 1998 01 - 12	
13.4	:	7.9	-9.0	-24.3	-4.6	6.4	! 1998 / 1997 %	

		EU-15	EUR-11	B	DK	D	EL	E	F	IRL	
WAERMEKRAFTW. DER OEFFENTL. VERSORGUNG											
PUBLIC SUPPLY THERMAL POWER STATIONS											
CENTRALES THERMIQUES DE SERV. PUBLIC											
VERBRAUCH VON BRAUNKOHLE		TJ (HU)		LIGNITE CONSUMPTION				TJ (NCV)			
1996 01-12	!	1786622	1464910			1352833	321712	71138	-	26512	
1997 01-12	!	1724486	1411193			1310089	313293	62666	-	26120	
1997 09	!	136144	110532			100595	25612	7006	-	2040	
1997 10	!	142623	116411			104515	26212	7066	-	2888	
1997 11	!	146198	117883			110059	28315	3624	-	2144	
1997 12	!	150641	120419			115752	30222	1949	-	2304	
1998 09	!	:	:			105055	27110	6863	-	:	
1998 10	!	:	:			108555	27149	4278	-	:	
1998 11	!	:	:			109917	26156	4010	-	:	
1998 12	!	:	:			:	30088	7439	:	:	
1997 01 - 12	!	1724486	1411193			1310089	313293	62666	-	26120	
1998 01 - 12	!	:	:			:	336924	64570	:	:	
1998 / 1997	!	:	:			:	7.5	3.0	:	:	
VERBR. VON MINERALOELERZEUG.		1000 T		CONSUMPT. OF PETROLEUM PRODUCTS				1000 T			
1996 01-12	!	35939	28265	189	1721	906	2091	2018	473	637	
1997 01-12	!	32168	26815	405	1666	716	2065	1810	299	836	
1997 09	!	2852	2459	25	113	69	188	166	22	79	
1997 10	!	3102	2700	14	142	62	163	190	66	83	
1997 11	!	2879	2463	7	154	54	145	149	24	72	
1997 12	!	2855	2404	9	142	57	130	154	40	81	
1998 09	!	:	:	34	114	32	174	219	93	:	
1998 10	!	:	:	59	131	31	178	198	13	:	
1998 11	!	:	:	96	156	51	157	338	122	:	
1998 12	!	:	:	:	115	:	137	461	:	:	
1997 01 - 12	!	32168	26815	405	1666	716	2065	1810	299	836	
1998 01 - 12	!	:	:	:	1462	:	1945	2414	:	:	
1998 / 1997	!	:	:	:	-12.3	:	-5.8	33.4	:	:	
VERBRAUCH VON NATURGAS		TJ (HO)		NATURAL GAS CONSUMPTION				TJ (GCV)			
1996 01-12	!	1816377	1094753	94808	12124	274835	648	7104	47	59412	
1997 01-12	!	2132901	1216775	98534	14353	276204	648	75114	47	62899	
1997 09	!	173481	90321	5886	1643	20384	54	8492	-	4343	
1997 10	!	182234	111341	9983	1643	24926	54	8539	47	5648	
1997 11	!	180928	107048	10784	2151	27110	54	5382	-	4658	
1997 12	!	208848	112065	11462	1799	28544	54	5573	-	5700	
1998 09	!	:	:	10770	1056	23323	2808	4401	-	:	
1998 10	!	:	:	13258	2425	27712	2088	1929	-	:	
1998 11	!	:	:	10788	1212	32263	3267	2374	-	:	
1998 12	!	:	:	:	2464	:	3623	3994	:	:	
1997 01 - 12	!	2132901	1216775	98534	14353	276204	648	75114	47	62899	
1998 01 - 12	!	:	:	:	18813	:	20153	25319	:	:	
1998 / 1997	!	:	:	:	31.1	:	-	-66.3	:	:	
VERBRAUCH VON ABGELEITETEN GASEN		TJ (HO)		CONSUMPTION OF DERIVED GASES				TJ (GCV)			
1996 01-12	!	99644	95997	18443		19190		3693	28295		
1997 01-12	!	109056	105679	18248		25392		6569	21146		
1997 09	!	9376	8795	1538		2234		641	1476		
1997 10	!	9296	9095	1577		2218		586	1899		
1997 11	!	8798	8454	1289		2113		675	1782		
1997 12	!	9402	8922	1292		2265		740	1693		
1998 09	!	9401	8607	1272		1786		1070	1221		
1998 10	!	9631	9442	1188		2041		1023	1934		
1998 11	!	9281	8843	1311		2477		733	1811		
1998 12	!	:	:	:		:		792	:		
1997 01 - 12	!	109056	105679	18248		25392		6569	21146		
1998 01 - 12	!	:	:	:		:		11087	:		
1998 / 1997	!	:	:	:		:		68.8	:		
GESAMTVERBRAUCH		1000 TROE		TOTAL CONSUMPTION				1000 TOE			
1996 01-12	!	225566	153774	6148	10544	67472	9811	14813	5262	4033	
1997 01-12	!	259912	152390	5985	8213	64992	9542	18199	3797	4219	
1997 09	!	17718	12617	482	551	5089	793	1897	262	319	
1997 10	!	20005	14237	511	701	5668	785	1923	474	422	
1997 11	!	19750	13720	511	831	5979	817	1392	460	348	
1997 12	!	20348	13642	561	891	5966	850	1201	558	413	
1998 09	!	:	:	468	520	5373	875	1797	517	:	
1998 10	!	:	:	623	534	5699	864	1677	493	:	
1998 11	!	:	:	590	642	6129	845	1835	788	:	
1998 12	!	:	:	:	1161	:	928	2147	:	:	
1997 01 - 12	!	259912	152390	5985	8213	64992	9542	18199	3797	4219	
1998 01 - 12	!	:	:	:	7532	:	10359	17223	:	:	
1998 / 1997	!	:	:	:	-8.3	:	8.6	-5.4	:	:	

I		L		NL		A		P		FIN		S		UK		N	
WAERMEKRAFTW. DER OEFFENTL. VERSORGUNG																	
VERBRAUCH VON BRAUNKOHLE TJ (HU)						PUBLIC SUPPLY THERMAL POWER STATIONS						CENTRALES THERMIQUES DE SERV. PUBLIC					
						LIGNITE CONSUMPTION TJ (NCV)						CONSOMMATION DE LIGNITE TJ (PCI)					
1398						13029											! 1996 01-12
869						11449											! 1997 01-12
25						866											! 1997 09
148						1794											! 1997 10
-						2056											! 1997 11
28						386											! 1997 12
-						327											! 1998 09
-						37											! 1998 10
114						100											! 1998 11
119						1386											! 1998 12
869						11449											! 1997 01 - 12
818						7384											! 1998 01 - 12
-5.9						-35.5											! 1998 / 1997 %
VERBR. VON MINERALOELERZEUG. 1000 T			CONSUMPT. OF PETROLEUM PRODUCTS 1000 T			CONSOMMATION DE PROD. PETROLIERS 1000 T											
22917	31		223	693	178	740	3122	! 1996 01-12									
21412	16		379	741	201	348	1274	! 1997 01-12									
1965	1		17	109	6	6	86	! 1997 09									
2075	1		58	142	9	32	65	! 1997 10									
2058	1		57	29	12	55	62	! 1997 11									
1967	-		60	17	19	76	103	! 1997 12									
1589	-		22	166	28	4	110	! 1998 09									
1355	1		51	146	17	30	124	! 1998 10									
1604	1		56	143	65	70	117	! 1998 11									
1736	:		80	204	49	78	141	! 1998 12									
21412	16		379	741	201	348	1274	! 1997 01 - 12									
20467	:		431	1518	352	316	1348	! 1998 01 - 12									
-4.4	:		13.7	104.9	75.1	-9.2	5.8	! 1998 / 1997 %									
VERBRAUCH VON NATURGAS TJ (HO)		NATURAL GAS CONSUMPTION TJ (GCV)				CONSOMMATION DE GAZ NATUREL TJ (PCS)											
288104	253279	63345	-	53819	2068	706784	! 1996 01-12										
307129	262768	51911	1121	81048	2645	898480	! 1997 01-12										
20047	22454	5124	58	3533	49	81414	! 1997 09										
27683	21720	5672	506	6617	176	69020	! 1997 10										
24631	21340	6718	315	6110	301	71374	! 1997 11										
24278	22693	6562	242	7011	420	94510	! 1997 12										
32401	19690	3431	2443	3932	48	86476	! 1998 09										
35208	21774	3989	3219	5126	165	74496	! 1998 10										
37733	24275	6637	2624	6497	383	87628	! 1998 11										
40693	:	6620	3913	6712	429	113968	! 1998 12										
307129	262768	51911	1121	81048	2645	898480	! 1997 01 - 12										
375634	:	55110	16783	63616	2494	1013400	! 1998 01 - 12										
22.3	:	6.2	-	-21.5	-5.7	12.8	! 1998 / 1997 %										
VERBRAUCH VON ABGELEITETEN GASEN TJ (HO)		CONSUMPTION OF DERIVED GASES TJ (GCV)				CONSOMMATION DE GAZ DERIVES TJ (PCS)											
1533	24843				3647		! 1996 01-12										
1267	33057				3377		! 1997 01-12										
142	2764				581		! 1997 09										
130	2685				201		! 1997 10										
122	2473				344		! 1997 11										
128	2804				480		! 1997 12										
-	3258				794		! 1998 09										
-	3256				189		! 1998 10										
-	2511				438		! 1998 11										
-	:				490		! 1998 12										
1267	33057				3377		! 1997 01 - 12										
28	:				4436		! 1998 01 - 12										
-97.8	:				31.4		! 1998 / 1997 %										
GESAMTVERBRAUCH 1000 TROE		TOTAL CONSUMPTION 1000 TOE				CONSOMMATION TOTALE 1000 TEP											
33569	11669	2632	3367	4803	1379	50056	! 1996 01-12										
31926	11954	2576	3548	5187	848	88917	! 1997 01-12										
2736	928	207	395	286	24	3732	! 1997 09										
3009	1049	318	429	427	70	4211	! 1997 10										
2921	1010	397	203	493	119	4260	! 1997 11										
2821	1059	321	164	573	167	4796	! 1997 12										
2667	1046	131	398	214	33	4670	! 1998 09										
2618	1037	170	471	342	65	4233	! 1998 10										
2868	1083	264	452	532	152	4482	! 1998 11										
2881	:	353	546	573	170	5532	! 1998 12										
31926	11954	2576	3548	5187	848	88917	! 1997 01 - 12										
32526	:	2401	4394	4480	858	53784	! 1998 01 - 12										
1.9	:	-6.8	23.8	-13.6	1.2	-39.5	! 1998 / 1997 %										

 ! EU-15 ! EUR-11 ! B ! DK ! D ! EL ! E ! F ! IRL !
 !-----

BESTAENDE IN WAERMEKRAFTW.OEFFENTL.VERS. STOCKS AT PUBLIC SUPPLY THERM.POWER ST. STOCKS CENTRALES THERM. SERVICE PUBLIC

STEINKOEHLE 1000 T				HARD COAL 1000 T				HOUILLE 1000 T		
1997 12	!	50583	29524	491	7861	10651	-	7874	2900	475
1998 12	!	48157*	28895*	385*	6406	9500*	-	8243	3000*	540*
1997 09	!	55605	32525	431	8790	10838	-	8337	4027	677
1997 10	!	54431	31138	508	8972	10497	-	7789	3692	543
1997 11	!	52517	30192	456	8149	10489	-	7722	3409	344
1997 12	!	50583	29524	491	7861	10651	-	7874	2900	475
1998 09	!	48695*	28993*	395	6967	9073	-	9685	2119	540*
1998 10	!	49906*	30176*	390	7009	9412	-	9525	3061	540*
1998 11	!	49340*	29246*	386	6774	8981	-	8920	3017	540*
1998 12	!	48157*	28895*	385*	6406	9500*	-	8243	3000*	540*

ALLE MINERALOELERZEUGNISSE 1000 T				ALL PETROLEUM PRODUCTS 1000 T				TOUS PRODUITS PETROLIERS 1000 T		
1996 12	!	11822	8567	288	819	1150	247	485	479	367
1997 12	!	10641	7377	252	880	1041	261	435	524	462
1997 09	!	10743	7822	246	899	1047	241	461	558	405
1997 10	!	10242	7339	238	870	1032	241	428	505	428
1997 11	!	10098	7118	236	913	1028	272	430	502	382
1997 12	!	10641	7377	252	880	1041	261	435	524	462
1998 09	!	:	:	210	910	1033	299	358	574	:
1998 10	!	:	:	180	903	1055	300	350	711	:
1998 11	!	:	:	157	850	1054	273	312	631	:
1998 12	!	:	:	:	838	:	277	348	:	:

NUKLEARE WAERME				NUCLEAR HEAT				CHALEUR NUCLEAIRE		
ERZEUGUNG TJ (HO)				PRODUCTION TJ (GCV)				PRODUCTION TJ (PCS)		
1997 01-12	!	8904951	7167229	500640		1721344		565667	4135143	
1998 01-12	!	8781172*	6985467*	493770		1626337*		602756	3987929*	
1997 09	!	685467	557901	39692		129964		45369	322618	
1997 10	!	750281	618841	44675		148220		43346	358423	
1997 11	!	767974	621251	44505		148861		41902	362931	
1997 12	!	822611	648364	45840		153671		47159	377264	
1998 09	!	694799	549155	45770		135119		48766	298688	
1998 10	!	754032	605242	42638		150152		45353	341762	
1998 11	!	784100	619566	44561		149612		47074	353230	
1998 12	!	816533*	628939*	48838		150000*		51088	353000*	
1997 01 - 12	!	8904951	7167229	500640		1721344		565667	4135143	
1998 01 - 12	!	8781172*	6985467*	493770		1626337*		602756	3987929*	
1998 / 1997	!	-1.4*	-2.5*	-1.4		-5.5*		6.6	-3.6*	

 I ! L ! NL ! A ! P ! FIN ! S ! UK ! N !
 ! ! ! ! ! ! ! ! ! ! ! ! ! !

BESTAENDE IN WAERMEKRAFTW.OEFFENTL.VERS. STOCKS AT PUBLIC SUPPLY THERM.POWER ST. STOCKS CENTRALES THERM. SERVICE PUBLIC

STEINKOEHLE 1000 T	HARD COAL 1000 T				HOUILLE 1000 T		
1153	1074	1058	2098	805	12393	!	1997 12
1670*	1197	1092	1518	633	12223	!	1998 12
1654	1448	1075	2288	805	13485	!	1997 09
1627	1404	987	2341	805	13516	!	1997 10
1410	1227	1154	2231	805	13371	!	1997 11
1153	1074	1058	2098	805	12393	!	1997 12
1670*	1271	1009	1481	633	12102	!	1998 09
1670*	1355	872	1601	633	12088	!	1998 10
1670*	1323	1102	1557	633	12687	!	1998 11
1670*	1197	1092	1518	633	12223	!	1998 12

ALLE MINERALOELERZEUGNISSE ALL PETROLEUM PRODUCTS TOUS PRODUITS PETROLIERS
1000 T 1000 T 1000 T

4121	763	397	252	1478	711	!	1996 12
3154	696	330	218	1478	645	!	1997 12
3478	799	337	226	1144	637	!	1997 09
3119	755	345	224	1144	648	!	1997 10
2977	724	353	221	1144	651	!	1997 11
3154	696	330	218	1478	645	!	1997 12
:	895	245	208	1492	583	!	1998 09
:	865	274	205	1492	551	!	1998 10
:	845	256	202	1492	627	!	1998 11
:	832	239	217	1492	673	!	1998 12

NUKLEARE WAERME NUCLEAR HEAT CHALEUR NUCLEAIRE

ERZEUGUNG TJ (HO)	PRODUCTION TJ (GCV)				PRODUCTION TJ (PCS)		
-	25008		219427	731162	1006560	!	1997 01-12
-	41058*		233617	768707	1026998	!	1998 01-12
-	3547		16711	46876	80690	!	1997 09
-	3668		20509	64418	67022	!	1997 10
-	3550		19502	66709	80014	!	1997 11
-	3669		20761	74007	100240	!	1997 12
-	3737		17075	48469	97175	!	1998 09
-	3877		21460	68945	79845	!	1998 10
-	3748		21341	73860	90674	!	1998 11
-	3700*		22313	80458	107136	!	1998 12
-	25008		219427	731162	1006560	!	1997 01 - 12
-	41058*		233617	768707	1026998	!	1998 01 - 12
-	64.2*		6.5	5.1	2.0	!	1998 / 1997 %



4

Gesamtenergie
All energy
Total énergie

GESAMTENERGIE / ERLÄUTERUNGEN

Die Angaben sind in 1 000 Tonnen Rohöleinheiten aufgeführt (1000 t RÖE).

Primärenergie-

Erzeugung

- Aus natürlichen Energieträgern: Steinkohle, Braunkohle, Rohöl, Naturgas, Erdwärme gewonnene Energie. Zur Primärenergieproduktion wird auch Elektrizität aus Wasserkraft gerechnet. Kernenergie in Form von Spaltwärme wird ebenfalls als Primärenergie eingestuft.

„Sonstige Brennstoffe“ werden nur dann berücksichtigt, wenn es sich um Umwandlungseinsatz in den herkömmlichen Wärmekraftwerken handelt, sie zählen in diesem Fall vereinbarungsgemäß zur Primärenergieproduktion.

Einfuhren

- Die Einfuhr umfaßt die in das Hoheitsgebiet eines Landes eingeführte Gesamtenergiemenge, nicht aber die im Transit (vor allem über Gas- und Erdölfornleitungen) befindlichen Mengen. Eine Ausnahme bildet Elektrizität, deren Transit stets als Außenhandel verbucht wird.

Die Einfuhrdaten stammen im allgemeinen aus den Meldungen der Importeure. Sie können daher von den in die Außenhandelsstatistiken übernommenen Daten der Zollbehörden abweichen.

Siehe Teil 2 (Kohlenwasserstoffe).

Ausfuhren

- Im allgemeinen gelten hier dieselben Regeln wie für die Einfuhren.

Brutto-Inlands- verbrauch

- Diese Gesamtgröße entspricht der Energiemenge, die im Bezugszeitraum zur Deckung des Inlandsverbrauchs der betrachteten geographischen Einheit notwendig ist.

Die für den Inlandsverbrauch verfügbare Energie errechnet sich nach der Formel:
Primärenergieerzeugung + wiedergewonnene Produkte + Einfuhren + Bestandsveränderungen - Ausfuhren - Bunker.

In Zusammenhang mit dem Bruttoinlandsverbrauch umfaßt der Begriff „Äquivalente“ Einfuhren, Ausfuhren und Bestandsveränderung von Energieträgern, die aus Steinkohlen-, Braunkohlen- und Erdöl gewonnen werden.

Sonstige

- Erdwärme, Müll, Holz sowie in der Industrie gesammelte Abfälle, Gas und Wärme, die in herkömmlichen Wärmekraftwerken eingesetzt werden.

Weitere Erläuterungen: siehe Jahrbuch „Energie“.

ALL ENERGY / EXPLANATORY NOTES

The data are expressed in 1 000 tonnes of oil equivalent (1 000 toe).

Primary production - Extraction of energy from a natural source: coal, lignite, crude oil, natural gas, geothermics. Hydroelectrical energy is also considered as primary energy. Nuclear energy, in the form of heat produced during fission, is treated as primary production.

"*Other fuels*", are taken into account only when they correspond to a transformation input into conventional thermal power stations, are conventionally included in primary production.

Imports - Imports represent all entries into the national territory excluding transit quantities (notably via gas and oil pipelines); electrical energy is an exception and its transit is always recorded under foreign trade.

Data on imports are generally taken from importers' declarations accordingly they may differ from the data collected by the customs authorities and included in the foreign trade statistics.

See section 2 (Hydrocarbons).

Exports - In general the same rules apply as for imports.

Gross inland consumption - This aggregate represents for the reference period the quantity of energy necessary to satisfy inland consumption of the geographical entity under consideration.

The energy available for gross inland consumption is calculated by the following formula : primary production + recovered products + imports + stock changes - exports - bunkers.

In the context of gross inland consumption, "equivalents" refers to imports, exports and stock changes of energy products derived from coal, lignite and crude oil.

Others - Geothermal heat, household refuse, wood, waste, gas and heat recovered by industry, used in conventional thermal power stations.

For further details see the "Energy" Yearly statistics.

TOTAL ÉNERGIE / NOTES EXPLICATIVES

Les données sont exprimées en milliers de tonnes d'équivalent pétrole (1 000 tep).

Production primaire - Il s'agit de l'extraction d'énergie puisée dans la nature: houille, lignite, pétrole brut, gaz naturel, géothermie. L'énergie électrique d'origine hydraulique ainsi que l'énergie nucléaire sous forme de chaleur produite par la fission sont considérées comme production primaire.

- Les "autres combustibles", pris en compte seulement quand ils représentent une entrée en transformation dans les centrales thermiques à flamme, sont comptabilisés par convention dans la production primaire.

Importations

- Les importations représentent toutes les entrées sur le territoire national, à l'exclusion du transit (notamment par gazoducs et oléoducs); fait exception à cela l'énergie électrique dont le transit est toujours comptabilisé dans le commerce extérieur.

Les données relatives aux importations proviennent, en général, des déclarations des importateurs; elles peuvent donc différer des données établies par les services des douanes et reprises dans les statistiques du commerce extérieur. Voir section 2 (hydrocarbures)

Exportations

- En général, les mêmes règles que pour les importations sont appliquées.

Consommation intérieure brute

- Cet agrégat représente, pour la période de référence, la quantité d'énergie nécessaire pour satisfaire la consommation intérieure de l'entité géographique considérée.

L'énergie disponible pour la consommation intérieure est calculée sur la base de la formule suivante: production primaire + produits récupérés + importations + variations des stocks - exportations - soutes.

Les équivalents se réfèrent aux importations, exportations et variations de stocks des dérivés de la houille, du lignite et du pétrole brut.

Autres

- Chaleur géothermique, ordures ménagères, déchets, bois, gaz et chaleur récupérés dans l'industrie, utilisés dans les centrales thermiques classiques. Pour plus de détails, voir l'annuaire statistique *Énergie*.

	EU-15	EUR-11	B	DK	D	EL	E	F	IRL
PRIMAERERZEUGUNG	PRIMARY PRODUCTION								
1000 TROE	1000 TOE								
ALLE PRODUKTE	ALL PRODUCTS								
1997 01-12	703983*	396425*	12308	18469	133728*	8173	26829	112805	2930
1998 01-12	695076*	379978*	12151	18583	127160*	8271*	27352	107668*	2468
1997 09	52625*	29450*	975	1448	10311	648	2103	8879	201
1997 10	58840*	32773*	1094	1663	11386	648	2142	9758	243
1997 11	61941*	34739*	1091	1708	11492	638	2129	9729	243
1997 12	66479*	36934*	1125	1756	11685*	672	2286	10139	249
1998 09	52844*	28308*	1122	1457	10345*	704*	2142	8078	159
1998 10	59851*	32897*	1047	1619	11320*	770*	2115	9280	185
1998 11	65085*	36119*	1095	1747	11545*	600*	2149	9576*	207
1998 12	68132*	35913*	1198	1782	11306*	689*	2088	9429*	204
1997 01 - 12	703983*	396425*	12308	18469	133728*	8173	26829	112805	2930
1998 01 - 12	695076*	379978*	12151	18583	127160*	8271*	27352	107668*	2468
1998 / 1997 %	-1.3*	-4.2*	-1.3	0.6	-4.9*	1.2*	2.0	-4.6*	-15.8
STEINKOHLE	HARD COAL								
1997 01-12	72527	45035	-		33294		8151	3588	-
1998 01-12	63221	39867			29477		7421	2968	
1997 09	6208	3748	-		2685		675	386	-
1997 10	6129	4094	-		2900		766	427	-
1997 11	5879	3755	-		2763		669	323	-
1997 12	5576	3258	-		2562		516	178	-
1998 09	5554	3438			2557		611	269	
1998 10	5526	3686			2781		643	261	
1998 11	5619	3674			2789		652	232	
1998 12	5171	3009			2278		497	234	
1997 01 - 12	72527	45035	-		33294		8151	3588	-
1998 01 - 12	63221	39867			29477		7421	2968	
1998 / 1997 %	-12.8	-11.5	:		-11.5		-9.0	-17.3	:
BRAUNKOHLE	LIGNITE								
1997 01-12	51178	43840			38006	7338	1515	428	972
1998 01-12	49249	41700			37935	7548	1746	325	972
1997 09	4137	3546			3005	590	171	44	81
1997 10	3983	3398			3110	584	142	33	81
1997 11	4011	3430			3228	581	68	27	81
1997 12	4125	3528			3332	596	69	22	81
1998 09	4197	3539			3192	658	147	22	81
1998 10	4214	3490			3195	724	154	36	81
1998 11	4030	3496			3176	534	166	44	81
1998 12	4078	3473			3154	604	179	35	81
1997 01 - 12	51178	43840			38006	7338	1515	428	972
1998 01 - 12	49249	41700			37935	7548	1746	325	972
1998 / 1997 %	-3.8	-4.9			-0.2	2.9	15.2	-24.0	-
ROHÖL UND KONDENSAT	CRUDE OIL AND CONDENSATES								
1997 01-12	155067	15515		11360	2732	460	379	2186	
1998 01-12	159948*	14993*		11676	2937	360*	540	1755	
1997 09	12600	1246		969	204	36	23	179	
1997 10	13667	1203		994	235	34	42	189	
1997 11	13093	1188		997	227	32	40	159	
1997 12	14079	1444		1007	222	34	44	170	
1998 09	13100*	1109*		943	239	30*	42	155	
1998 10	13661*	1176*		1003	216	30*	39	159	
1998 11	13858*	1508*		1032	242	30*	35	159	
1998 12	14718*	1343*		1015	237	30*	34	15	
1997 01 - 12	155067	15515		11360	2732	460	379	2186	
1998 01 - 12	159948*	14993*		11676	2937	360*	540	1755	
1998 / 1997 %	3.1*	-3.4*		2.8	7.5	-21.7*	42.4	-19.7	

I	L	NL	A	P	FIN	S	UK	N		

PRIMAERERZEUGUNG 1000 TROE			PRIMARY PRODUCTION 1000 TOE				PRODUCTION PRIMAIRE 1000 TEP			
ALLE PRODUKTE			ALL PRODUCTS				TOTAL TOUS PRODUITS			
28031	21	63893	5805*	1210	8859	23382	257531	206803	1997 01-12	
27792*	24	61111*	5788*	1205	7254	24763	263479	200571	1998 01-12	
2237	1	3537	459*	67	674	1576	19501	15729	1997 09	
2016	1	5042	455*	74	558	2049	21704	18016	1997 10	
2075	2	6872	404*	160	536	2079	22775	17901	1997 11	
2529	2	7724	432*	187	571	2220	24895	18945	1997 12	
2162	1	3093	526*	77	598	1722	20651	15673	1998 09	
2312*	1	5413	513*	60	644	2184	22379	16274	1998 10	
2510*	2	7824	507*	68	630	2379	24238	17243	1998 11	
2565*	2	7953*	467*	51	645	2497	27248	17942	1998 12	
28031	21	63893	5805*	1210	8859	23382	257531	206803	1997 01 - 12	
27792*	24	61111*	5788*	1205	7254	24763	263479	200571	1998 01 - 12	
-0.9*	9.8	-4.4*	-0.3*	-0.5	-18.1	5.9	2.3	-3.0	1998 / 1997 %	
STEINKOHLE			HARD COAL				HOUILLE			
-							27491		1997 01-12	
-							23353		1998 01-12	
-							2460		1997 09	
-							2035		1997 10	
-							2123		1997 11	
-							2318		1997 12	
-							2115		1998 09	
-							1839		1998 10	
-							1945		1998 11	
-							2162		1998 12	
-							27491		1997 01 - 12	
:							23353		1998 01 - 12	
:							-15.1		1998 / 1997 %	
BRAUNKOHLE			LIGNITE				LIGNITE			
33			294		2587				1997 01-12	
23			299		397				1998 01-12	
3			24		215				1997 09	
2			27		-				1997 10	
0			23		-				1997 11	
2			20		-				1997 12	
2			29		64				1998 09	
3			19		-				1998 10	
2			24		-				1998 11	
2			20		-				1998 12	
33			294		2587				1997 01 - 12	
23			299		397				1998 01 - 12	
-29.7			1.5		-84.6				1998 / 1997 %	
ROHOEL UND KONDENSATE			CRUDE OIL AND CONDENSATES				PETROLE BRUT ET CONDENSATS			
6262		2955	1000			127731	156527		1997 01-12	
6116*		2662	981*			132918	149582		1998 01-12	
536		219	84			10348	11948		1997 09	
410		240	86			11435	13488		1997 10	
421		257	83			10875	12934		1997 11	
672		252	83			11593	13824		1997 12	
407		185	80*			11017	11759		1998 09	
454		227	80*			11451	12324		1998 10	
746		244	80*			11287	12368		1998 11	
729*		246	80*			12329	12717		1998 12	
6262		2955	1000			127731	156527		1997 01 - 12	
6116*		2662	981*			132918	149582		1998 01 - 12	
-2.3*		-9.9	-1.9*			4.1	-4.4		1998 / 1997 %	

	EU-15	EUR-11	B	DK	D	EL	E	F	IRL	
PRIMAERERZEUGUNG 1000 TROE	PRIMARY PRODUCTION 1000 TOE									PRODUCTION PRIMAIRE 1000 TEP
NATURGAS	NATURAL GAS									GAZ NATUREL
1997 01-12	181371*	96892*	-	6918	15744*	42	162	2070	1898	
1998 01-12	181016*	92284*	-	6653	15036*	44*	102	1745*	1417	
1997 09	11067*	5894*	-	465	1102	3	7	164	116	
1997 10	14929*	7697*	-	650	1379	3	8	160	156	
1997 11	18181*	9674*	-	694	1519	3	39	135	155	
1997 12	20161*	10913*	-	731	1659*	3	52	182	159	
1998 09	10927*	5276*	-	497	885*	3*	6	154	74	
1998 10	15732*	8013*	-	578	1278*	3*	2	162	97	
1998 11	20128*	10652*	-	701	1510*	3*	6	150*	114	
1998 12	22083*	11214*	-	743	1790*	3*	34	171*	113	
1997 01 - 12	181371*	96892*	-	6918	15744*	42	162	2070	1898	
1998 01 - 12	181016*	92284*	-	6653	15036*	44*	102	1745*	1417	
1998 / 1997 %	-0.2*	-4.8*	-	-3.8	-4.5*	3.3*	-37.1	-15.7*	-25.3	
NUKLEAR	NUCLEAR									NUCLEAIRE
1997 01-12	212691	171186	11957		41113		13510	98766		
1998 01-12	209734*	166844*	11793		38844*		14396	95250*		
1997 09	16372	13325	948		3104		1083	7705		
1997 10	17920	14780	1067		3540		1035	8560		
1997 11	18342	14838	1062		3555		1000	8668		
1997 12	19647	15485	1094		3670		1126	9010		
1998 09	16594	13116	1093		3227		1164	7134		
1998 10	18009	14455	1018		3586		1083	8162		
1998 11	18727	14798	1064		3573		1124	8436		
1998 12	19502*	15021*	1166		3582*		1220	8431*		
1997 01 - 12	212691	171186	11957		41113		13510	98766		
1998 01 - 12	209734*	166844*	11793		38844*		14396	95250*		
1998 / 1997 %	-1.4*	-2.5*	-1.4		-5.5*		6.6	-3.6*		
ELEKTRIZITÄT	ELECTRICAL ENERGY									ENERGIE ELECTRIQUE
1997 01-12	25923	19188	26	168	1615	332	3008	5571	59	
1998 01-12	26681*	19518*	34	231	1708*	318	3044	5429*	78	
1997 09	1804	1291	0	12	108	18	134	382	4	
1997 10	1773	1200	0	16	118	25	137	369	5	
1997 11	1996	1453	1	15	97	21	302	398	7	
1997 12	2453	1905	4	15	137	38	467	557	9	
1998 09	2033	1430	1	14	141	11	161	325	4	
1998 10	2270	1677	2	35	161	12	184	481	6	
1998 11	2283	1591	4	12	152	32	155	535	12	
1998 12	2142*	1452*	4	21	161*	51	114	524*	10	
1997 01 - 12	25923	19188	26	168	1615	332	3008	5571	59	
1998 01 - 12	26681*	19518*	34	231	1708*	318	3044	5429*	78	
1998 / 1997 %	2.9*	1.7*	27.7	37.5	5.8*	-4.3	1.2	-2.6*	32.0	
ANDERE	OTHERS									AUTRES
1997 01-12	5222	4767	323	22	1220		100	192		
1998 01-12	5222	4767	323	22	1220		100	192		
1997 09	435	397	26	1	101		8	16		
1997 10	435	397	26	1	101		8	16		
1997 11	435	397	26	1	101		8	16		
1997 12	435	397	26	1	101		8	16		
1998 09	435	397	26	1	101		8	16		
1998 10	435	397	26	1	101		8	16		
1998 11	435	397	26	1	101		8	16		
1998 12	435	397	26	1	101		8	16		
1997 01 - 12	5222	4767	323	22	1220		100	192		
1998 01 - 12	5222	4767	323	22	1220		100	192		
1998 / 1997 %	-	-	-	-	-	-	-	-	-	

I	L	NL	A	P	FIN	S	UK	N	

PRIMAERERZEUGUNG 1000 TROE			PRIMARY PRODUCTION 1000 TOE				PRODUCTION PRIMAIRE 1000 TEP		
NATURGAS			NATURAL GAS				GAZ NATUREL		
15597		60024		1392*		77518		40844	! 1997 01-12
15563*		57141		1276*		82034		41050	! 1998 01-12
1180		3208		116*		4703		3001	! 1997 09
1187		4688		116*		6577		3604	! 1997 10
1204		6504		116*		7808		4022	! 1997 11
1387		7356		116*		8512		4112	! 1997 12
1246		2793		116*		5149		3135	! 1998 09
1289*		5066		116*		7136		3044	! 1998 10
1289*		7464		116*		8771		3915	! 1998 11
1397*		7590		116*		10120		4246	! 1998 12
15597		60024		1392*		77518		40844	! 1997 01 - 12
15563*		57141		1276*		82034		41050	! 1998 01 - 12
-0.2*		-4.8		-8.3*		5.8		0.5	! 1998 / 1997 %
NUKLEAR			NUCLEAR				NUCLEAIRE		
-		597		5240		17463		24041	! 1997 01-12
-		980*		5579		18360		24529	! 1998 01-12
-		84		399		1119		1927	! 1997 09
-		87		489		1538		1600	! 1997 10
-		84		465		1593		1911	! 1997 11
-		87		495		1767		2394	! 1997 12
-		89		407		1157		2320	! 1998 09
-		92		512		1646		1907	! 1998 10
-		89		509		1764		2165	! 1998 11
-		88*		532		1921		2558	! 1998 12
-		597		5240		17463		24041	! 1997 01 - 12
-		980*		5579		18360		24529	! 1998 01 - 12
-		64.2*		6.5		5.1		2.0	! 1998 / 1997 %
ELEKTRIZITÄT			ELECTRICAL ENERGY				ENERGIE ELECTRIQUE		
3646	6	40	3117	1064	1030	5919	315	9431	! 1997 01-12
3596	8	50*	3230	1058	1276	6402	210	9938	! 1998 01-12
309	0	2	234	55	59	456	26	779	! 1997 09
207	0	3	225	61	68	511	19	923	! 1997 10
241	0	3	182	148	70	485	20	944	! 1997 11
260	1	5	213	174	75	453	40	1008	! 1997 12
299	0	3	300	65	126	565	11	777	! 1998 09
357	0	4	297	48	132	537	7	905	! 1998 10
263	1	3	287	56	120	615	32	959	! 1998 11
227	1	5*	251	38	112	576	40	977	! 1998 12
3646	6	40	3117	1064	1030	5919	315	9431	! 1997 01 - 12
3596	8	50*	3230	1058	1276	6402	210	9938	! 1998 01 - 12
-1.4	33.0	26.0*	3.6	-0.5	23.8	8.2	-33.2	5.4	! 1998 / 1997 %
ANDERE			OTHERS				AUTRES		
2491	15	276	-	146	-	-	432		! 1997 01-12
2491	15	276	-	146	-	-	432		! 1998 01-12
207	1	23	-	12	-	-	36		! 1997 09
207	1	23	-	12	-	-	36		! 1997 10
207	1	23	-	12	-	-	36		! 1997 11
207	1	23	-	12	-	-	36		! 1997 12
207	1	23	-	12	-	-	36		! 1998 09
207	1	23	-	12	-	-	36		! 1998 10
207	1	23	-	12	-	-	36		! 1998 11
207	1	23	-	12	-	-	36		! 1998 12
2491	15	276	-	146	-	-	432		! 1997 01 - 12
2491	15	276	-	146	-	-	432		! 1998 01 - 12
-	-	-	-	-	-	-	-		! 1998 / 1997 %

	EU-15	EUR-11	B	DK	D	EL	E	F	IRL	
GESAMTEINFUHREN	TOTAL IMPORTS									IMPORTATIONS TOTALES
1000 TROE	1000 TOE									1000 TEP
ALLE ERZEUGNISSE	ALL PRODUCTS									TOTAL TOUS PRODUITS
1997 01-12	1026105*	879452*	70172	18258	230482*	22984	89619	145668	10189	
1998 01-12	1057755*	913705*	74689	15433	236012*	23003*	98567	146044*	12861	
1997 09	83578*	71359*	5424	1641	18289*	1650	7858	11577	1026	
1997 10	86359*	74370*	6133	1664	18270*	2095	8216	12441	920	
1997 11	89647*	77055*	6006	995	20851*	2290	7538	13024	791	
1997 12	94128*	81829*	7025	1528	21201*	1938	8599	12861	1112	
1998 09	85937*	74818*	5910	1267	19147*	1868*	8065	12154	1007	
1998 10	90591*	78890*	6148	1196	21164*	1862*	8310	12785	1055	
1998 11	90743*	78507*	6311	1187	20896*	1854*	8625	12381*	1239	
1998 12	90759*	79038*	6910	1268	21254*	1853*	9104	12208*	1088	
1997 01 - 12	1026105*	879452*	70172	18258	230482*	22984	89619	145668	10189	
1998 01 - 12	1057755*	913705*	74689	15433	236012*	23003*	98567	146044*	12861	
1998 / 1997 %	3.1*	3.9*	6.4	-15.5	2.4*	0.1*	10.0	0.3*	26.2	
STEINKOHLE	HARD COAL									HOUILLE
1997 01-12	95542	71838	8593	8227	14412	506	7375	8406	1725	
1998 01-12	99868	78643	9833	4917	16275	573	9412	8088	3236	
1997 09	8465	6190	664	784	1212	38	879	811	170	
1997 10	7546	5629	828	718	1137	38	693	611	67	
1997 11	7558	5975	644	196	1421	44	480	775	130	
1997 12	8534	6983	1270	588	1263	46	955	744	261	
1998 09	8372	6716	645	351	1475	51	871	720	255	
1998 10	8760	6737	583	453	2039	52	918	550	264	
1998 11	9703	7345	643	372	1543	50	1022	555	272	
1998 12	8271	6399	892	394	1582	51	692	544	270	
1997 01 - 12	95542	71838	8593	8227	14412	506	7375	8406	1725	
1998 01 - 12	99868	78643	9833	4917	16275	573	9412	8088	3236	
1998 / 1997 %	4.5	9.5	14.4	-40.2	12.9	13.4	27.6	-3.8	87.5	
STEINKOHLKOKS	HARD COKE									COKE DE FOUR
1997 01-12	5940	4992	361	29	2287	18	184	897	22	
1998 01-12	7192	6291	675	32	2590	27	60	1555	39	
1997 09	439	361	21	6	185	2	6	65	3	
1997 10	448	352	30	1	168	1	10	33	3	
1997 11	486	368	25	2	171	2	10	90	2	
1997 12	414	338	17	6	163	1	3	75	2	
1998 09	650	544	40	6	268	2	0	129	2	
1998 10	692	643	56	1	290	2	4	198	2	
1998 11	712	613	48	3	171	2	3	300	3	
1998 12	468	427	53	3	165	2	4	126	3	
1997 01 - 12	5940	4992	361	29	2287	18	184	897	22	
1998 01 - 12	7192	6291	675	32	2590	27	60	1555	39	
1998 / 1997 %	21.1	26.0	86.7	11.9	13.2	54.2	-67.5	73.3	75.3	
ROHÖL UND FEEDSTOCKS	CRUDE OIL AND FEEDSTOCKS									PETROLE BRUT ET SEMI RAFFINE
1997 01-12	556662	462834	35959	4387	99487	18679	56617	88195	2908	
1998 01-12	582364*	490072*	37171	4648	109379	19075*	60694	90175	3148	
1997 09	46219	38561	2926	296	8394	1532	5015	7058	253	
1997 10	47223	39528	3115	481	7408	1792	5114	7984	325	
1997 11	47771	39547	3082	341	8768	1746	4758	7442	244	
1997 12	50204	42453	3222	451	9024	1382	5422	7736	246	
1998 09	47705*	41041*	2946	346	8892	1600*	4924	7732	247	
1998 10	49191*	41954*	3172	203	9379	1600*	4797	7403	168	
1998 11	47413*	40018*	3206	421	8631	1600*	5126	6736	330	
1998 12	48603*	41656*	3196	438	8917	1600*	5633	7607	251	
1997 01 - 12	556662	462834	35959	4387	99487	18679	56617	88195	2908	
1998 01 - 12	582364*	490072*	37171	4648	109379	19075*	60694	90175	3148	
1998 / 1997 %	4.6*	5.9*	3.4	5.9	9.9	2.1*	7.2	2.2	8.2	

I ! L ! NL ! A ! P ! FIN ! S ! UK ! N !											
GESAMTEINFUHREN				TOTAL IMPORTS				IMPORTATIONS TOTALES			
1000 TROE				1000 TOE				1000 TEP			
ALLE ERZEUGNISSE				ALL PRODUCTS				TOTAL TOUS PRODUITS			
156493	3313	114844	19765*	20586	18316*	30985	74424	5767	!	1997	01-12
161118*	3268	118091*	20973*	21629	20447*	29990	75622	6300	!	1998	01-12
12744	231	8877	1808*	1968	1552*	2704	6221	448	!	1997	09
13411	286	9268	1803*	1818	1801*	2623	5604	640	!	1997	10
14729	279	9188	1718*	1440	1487*	3292	6012	466	!	1997	11
15444	292	10059	1677*	1774	1779*	2724	6106	407	!	1997	12
12699	240	10251	1671*	1820	1850*	2053	5930	494	!	1998	09
13408*	291	10096	1652*	1981	1995*	2579	6062	485	!	1998	10
13831*	290	9922	1652*	1891	1463*	2723	6471	533	!	1998	11
13881*	324	9412*	1604*	1509	1739*	2508	6091	446	!	1998	12
156493	3313	114844	19765*	20586	18316*	30985	74424	5767	!	1997	01 - 12
161118*	3268	118091*	20973*	21629	20447*	29990	75622	6300	!	1998	01 - 12
3.0*	-1.4	2.8*	6.1*	5.1	11.6*	-3.2	1.6	9.2	!	1998 / 1997	%
STEINKOHLE				HARD COAL				HOUILLE			
10541	128	13236	2039	3650	1730	2134	12834	!	1997	01-12	
11205	101	14139	2312	2941	1097	1939	13793	!	1998	01-12	
900	7	875	219	270	178	226	1225	!	1997	09	
838	15	777	222	250	186	247	912	!	1997	10	
804	18	984	220	338	154	247	1095	!	1997	11	
939	-	1197	136	133	81	170	745	!	1997	12	
951	12	1253	220	194	116	114	1138	!	1998	09	
1021	6	772	205	250	124	278	1238	!	1998	10	
957	9	1769	208	252	109	256	1677	!	1998	11	
965	9	1024	139	203	72	262	1164	!	1998	12	
10541	128	13236	2039	3650	1730	2134	12834	!	1997	01 - 12	
11205	101	14139	2312	2941	1097	1939	13793	!	1998	01 - 12	
6.3	-20.7	6.8	13.4	-19.4	-36.6	-9.1	7.5	!	1998 / 1997	%	
STEINKOHLLENKOKS				HARD COKE				COKE DE FOUR			
93	173	271	514	-	184	285	615	!	1997	01-12	
293	-	344	610	-	121	258	582	!	1998	01-12	
-	-	9	51	-	17	36	33	!	1997	09	
-	-	25	64	-	15	19	73	!	1997	10	
-	-	11	44	-	11	75	37	!	1997	11	
-	-	29	36	-	10	13	54	!	1997	12	
26	-	26	39	-	9	73	24	!	1998	09	
16	-	20	36	-	15	6	37	!	1998	10	
19	-	26	30	-	9	9	84	!	1998	11	
18	-	20	20	-	13	18	16	!	1998	12	
93	173	271	514	-	184	285	615	!	1997	01 - 12	
293	-	344	610	-	121	258	582	!	1998	01 - 12	
212.7	-100.0	27.1	18.6	-	-34.1	-9.6	-5.4	!	1998 / 1997	%	
ROHOEL UND FEEDSTOCKS				CRUDE OIL AND FEEDSTOCKS				PETROLE BRUT ET SEMI RAFFINE			
87610		60528	8673	13759	9092	20632	50129	1423	!	1997	01-12
91804*		62374	9063*	14215	12046	19986	48582	2053	!	1998	01-12
7359		4558	794	1422	778	1757	4070	214	!	1997	09
7980		4878	782	1223	715	1687	3732	206	!	1997	10
8025		4976	741	835	672	2223	3911	85	!	1997	11
8438		5099	806	1390	1066	1617	4299	42	!	1997	12
7468		5821	748*	1223	1036	1207	3509	167	!	1998	09
8504		5360	748*	1228	1193	1698	3735	111	!	1998	10
8273		4944	748*	1274	746	1751	3622	175	!	1998	11
8177*		5339	748*	787	999	1504	3403	112	!	1998	12
87610		60528	8673	13759	9092	20632	50129	1423	!	1997	01 - 12
91804*		62374	9063*	14215	12046	19986	48582	2053	!	1998	01 - 12
4.8*		3.0	4.5*	3.3	32.5	-3.1	-3.1	44.2	!	1998 / 1997	%

	EU-15	EUR-11	B	DK	D	EL	E	F	IRL	
GESAMTEINFUHREN 1000 TROE	TOTAL IMPORTS 1000 TOE									IMPORTATIONS TOTALES 1000 TEP
ROHOEL	CRUDE OIL						PETROLE BRUT			
1997 01-12	531559	447360	32780	4326	99487	18065	55660	87505	2885	
1998 01-12	560959*	478174*	34661	4579	109379	18365*	59745	89458	3129	
1997 09	44337	37410	2683	296	8394	1476	4926	7012	248	
1997 10	45057	38172	2921	478	7408	1736	4925	7965	323	
1997 11	46012	38604	2897	341	8768	1691	4686	7387	244	
1997 12	47692	40755	2936	451	9024	1304	5339	7705	246	
1998 09	45351*	39548*	2652	326	8892	1550*	4620	7612	247	
1998 10	47415*	40818*	2934	203	9379	1550*	4776	7338	168	
1998 11	45761*	39051*	2964	421	8631	1550*	5007	6714	330	
1998 12	46992*	40745*	2994	432	8917	1550*	5548	7589	251	
1997 01 - 12	531559	447360	32780	4326	99487	18065	55660	87505	2885	
1998 01 - 12	560959*	478174*	34661	4579	109379	18365*	59745	89458	3129	
1998 / 1997 %	5.5*	6.9*	5.7	5.8	9.9	1.7*	7.3	2.2	8.4	
MINERALOELERZEUGNISSE	PETROLEUM PRODUCTS						PRODUITS PETROLIERS			
1997 01-12	190355	167089	13069	5287	49390	3400	13505	18385	4708	
1998 01-12	188237*	162726*	13751	5537	44508	2678*	15572	15125	5131	
1997 09	15740	13925	990	535	4082	48	1020	1317	528	
1997 10	16382	14462	1138	443	4075	217	1289	1447	451	
1997 11	16200	13946	1010	427	3860	445	1198	1862	329	
1997 12	16896	14417	1137	451	3937	463	1164	1308	506	
1998 09	15509*	13088*	1317	519	3690	159*	1315	1116	396	
1998 10	16402*	14321*	1130	509	3722	159*	1448	1617	498	
1998 11	15533*	13483*	1076	369	3759	159*	1330	1792	478	
1998 12	15313*	12783*	1251	416	4066	159*	1554	576	427	
1997 01 - 12	190355	167089	13069	5287	49390	3400	13505	18385	4708	
1998 01 - 12	188237*	162726*	13751	5537	44508	2678*	15572	15125	5131	
1998 / 1997 %	-1.1*	-2.6*	5.2	4.7	-9.9	-21.2*	15.3	-17.7	9.0	
NATURGAS	NATURAL GAS						GAZ NATUREL			
1997 01-12	162015*	160002*	11280		60980*	125	11540	29345	817	
1998 01-12	164826*	162834*	12552		59333*	432*	12057	30671*	1294	
1997 09	11355*	11204*	743		4066*	14	898	2287	69	
1997 10	13383*	13251*	949		5132*	25	1052	2327	70	
1997 11	16298*	16140*	1179		6292*	37	1049	2815	82	
1997 12	16674*	16539*	1304		6487*	30	1017	2943	95	
1998 09	12382*	12281*	911		4505*	34*	894	2393	103	
1998 10	14231*	14103*	1154		5398*	34*	1070	2982	118	
1998 11	16119*	15945*	1280		6472*	34*	1070	2953*	152	
1998 12	16790*	16615*	1463		6188*	34*	1146	3311*	134	
1997 01 - 12	162015*	160002*	11280		60980*	125	11540	29345	817	
1998 01 - 12	164826*	162834*	12552		59333*	432*	12057	30671*	1294	
1998 / 1997 %	1.7*	1.8*	11.3		-2.7*	243.5*	4.5	4.5*	58.2	
ELEKTRIZITÄT	ELECTRICAL ENERGY						ENERGIE ELECTRIQUE			
1997 01-12	14678	11795	857	325	3251	253	395	327	5	
1998 01-12	14461*	12339*	672	297	3309*	214	769	331*	12	
1997 09	1277	1038	72	17	293	14	37	20	0	
1997 10	1289	1061	67	19	294	19	55	17	0	
1997 11	1252	996	59	27	282	14	40	23	0	
1997 12	1315	1011	53	29	272	15	35	42	0	
1998 09	1243	1073	45	43	269	19	57	46	1	
1998 10	1250	1067	48	28	287	11	70	24	3	
1998 11	1196	1035	54	19	272	6	70	32	1	
1998 12	1251*	1092*	49	15	287*	3	72	33*	0	
1997 01 - 12	14678	11795	857	325	3251	253	395	327	5	
1998 01 - 12	14461*	12339*	672	297	3309*	214	769	331*	12	
1998 / 1997 %	-1.5*	4.6*	-21.6	-8.9	1.8*	-15.4	94.7	1.4*	118.1	

I	L	NL	A	P	FIN	S	UK	N		

GESAMTEINFUHREN 1000 TROE			TOTAL IMPORTS 1000 TOE				IMPORTATIONS TOTALES 1000 TEP			
ROHOEL			CRUDE OIL				PETROLE BRUT			
78857		60528	7853	12708	9092	20482	41325	1423	! 1997 01-12	
85735*		62374	8375*	13272	12046	19909	39932	2053	! 1998 01-12	
6853		4558	680	1273	778	1752	3400	214	! 1997 09	
7193		4878	699	1140	715	1681	2987	206	! 1997 10	
7524		4976	668	777	672	2223	3150	85	! 1997 11	
7325		5099	747	1262	1066	1611	3569	42	! 1997 12	
6824		5821	700*	1144	1036	1199	2728	167	! 1998 09	
7821		5360	700*	1149	1193	1687	3157	111	! 1998 10	
7788		4944	700*	1227	746	1736	3003	175	! 1998 11	
7700*		5339	700*	708	999	1497	2768	112	! 1998 12	
78857		60528	7853	12708	9092	20482	41325	1423	! 1997 01 - 12	
85735*		62374	8375*	13272	12046	19909	39932	2053	! 1998 01 - 12	
8.7*		3.0	6.6*	4.4	32.5	-2.8	-3.4	44.2	! 1998 / 1997 %	
MINERALOELERZEUGNISSE			PETROLEUM PRODUCTS				PRODUITS PETROLIERS			
22189	1871	34517	3060	2615	3774	6252	8325	3614	! 1997 01-12	
21263*	1983	35023	3410*	3434	3521	6451	10844	3562	! 1998 01-12	
2083	141	2972	291	230	264	535	693	226	! 1997 09	
1789	168	2978	264	281	575	525	731	418	! 1997 10	
2094	151	2622	243	219	351	578	800	337	! 1997 11	
2253	177	3179	217	199	333	734	828	303	! 1997 12	
1472	138	2804	199*	284	350	562	1177	310	! 1998 09	
1400	179	3398	199*	368	355	490	919	335	! 1998 10	
1479	163	2661	199*	237	302	574	944	277	! 1998 11	
1399*	197	2395	199*	350	362	588	1363	244	! 1998 12	
22189	1871	34517	3060	2615	3774	6252	8325	3614	! 1997 01 - 12	
21263*	1983	35023	3410*	3434	3521	6451	10844	3562	! 1998 01 - 12	
-4.2*	6.0	1.5	11.4*	31.3	-6.7	3.2	30.2	-1.4	! 1998 / 1997 %	
NATURGAS			NATURAL GAS				GAZ NATUREL			
32668	626	5163	4643*	99	2837*	802	1084		! 1997 01-12	
32972*	630	5143	4643*	697	2837*	830	728		! 1998 01-12	
2107	36	364	386*	6	236*	66	69		! 1997 09	
2493	52	522	386*	27	236*	66	38		! 1997 10	
3511	61	500	386*	24	236*	66	52		! 1997 11	
3500	67	474	386*	24	236*	66	38		! 1997 12	
2465	40	261	386*	81	236*	40	26		! 1998 09	
2149*	55	447	386*	103	236*	58	35		! 1998 10	
2794*	70	433	386*	93	236*	97	42		! 1998 11	
3009*	71	537	386*	128	236*	99	41		! 1998 12	
32668	626	5163	4643*	99	2837*	802	1084		! 1997 01 - 12	
32972*	630	5143	4643*	697	2837*	830	728		! 1998 01 - 12	
0.9*	0.7	-0.4	- *	603.1	- *	3.5	-32.8		! 1998 / 1997 %	
ELEKTRIZITÄT			ELECTRICAL ENERGY				ENERGIE ELECTRIQUE			
3390	507	1126	774	462	696	878	1424	729	! 1997 01-12	
3578	547	1065*	885	341	823	524	1085	684	! 1998 01-12	
292	44	97	63	38	76	80	126	6	! 1997 09	
308	49	86	75	35	71	75	114	14	! 1997 10	
292	47	92	76	21	60	100	113	42	! 1997 11	
312	46	80	90	26	50	121	138	60	! 1997 12	
313	47	84	69	37	101	55	52	16	! 1998 09	
315	49	96	68	31	70	46	96	38	! 1998 10	
306	45	88	72	32	58	34	100	80	! 1998 11	
310	45	94*	105	39	53	35	103	89	! 1998 12	
3390	507	1126	774	462	696	878	1424	729	! 1997 01 - 12	
3578	547	1065*	885	341	823	524	1085	684	! 1998 01 - 12	
5.6	7.9	-5.4*	14.4	-26.1	18.3	-40.3	-23.8	-6.1	! 1998 / 1997 %	

	EU-15	EUR-11	B	DK	D	EL	E	F	IRL		
GESAMTAUSFUHREN 1000 TROE	TOTAL EXPORTS 1000 TOE									EXPORTATIONS TOTALES 1000 TEP	
ALLE ERGEBNISSE	ALL PRODUCTS									TOTAL TOUS PRODUITS	
1997 01-12	350715*	212607*	22138	14962	33080*	3570	8444	25759	1354		
1998 01-12	348549*	211366*	22442	14661	33190*	2943*	9670	20539*	1334		
1997 09	28203*	17138*	1953	1122	3226*	255	660	2297	137		
1997 10	30338*	18237*	2019	1290	2661*	216	887	1961	133		
1997 11	30044*	18651*	1769	1325	2862*	209	628	2188	117		
1997 12	32640	19447	1906	1690	2813	331	925	2032	119		
1998 09	26498*	16007*	1896	1114	2321*	225*	671	1562	115		
1998 10	29767*	18613*	1931	1161	2703*	228*	700	2311	91		
1998 11	31334*	19267*	2029	1263	3177*	226*	845	1044	108		
1998 12	30967*	19381*	1893	1440	2405*	232*	601	1122*	97		
1997 01 - 12	350715*	212607*	22138	14962	33080*	3570	8444	25759	1354		
1998 01 - 12	348549*	211366*	22442	14661	33190*	2943*	9670	20539*	1334		
1998 / 1997 %	-0.6*	-0.6*	1.4	-2.0	0.3*	-17.6*	14.5	-20.3*	-1.4		
STEINKOEHLE	HARD COAL									HOUILLE	
1997 01-12	3794	2989	939	50	335	5	2	160	5		
1998 01-12	4815	4085	887	103	209	9	-	53	12		
1997 09	354	301	155	6	30	1	1	15	0		
1997 10	332	248	78	-	19	0	-	16	1		
1997 11	347	284	78	12	23	1	-	13	0		
1997 12	423	353	110	-	21	0	-	14	1		
1998 09	411	338	77	12	13	0	-	3	0		
1998 10	404	351	89	6	14	1	-	6	0		
1998 11	522	455	77	12	8	0	-	4	1		
1998 12	657	567	57	19	12	0	-	5	0		
1997 01 - 12	3794	2989	939	50	335	5	2	160	5		
1998 01 - 12	4815	4085	887	103	209	9	-	53	12		
1998 / 1997 %	26.9	36.7	-5.5	104.9	-37.7	87.5	-100.0	-66.7	111.1		
STEINKOEHLENKOKS	HARD COKE									COKE DE FOUR	
1997 01-12	1522	1361	249		49		120	215			
1998 01-12	1613	1391	145		62		314	242			
1997 09	127	111	13		3		5	18			
1997 10	119	101	16		3		1	28			
1997 11	80	69	12		3		6	19			
1997 12	102	86	11		3		4	13			
1998 09	134	111	14		9		26	16			
1998 10	114	95	15		6		3	27			
1998 11	167	155	20		7		47	23			
1998 12	165	152	13		4		9	23			
1997 01 - 12	1522	1361	249		49		120	215			
1998 01 - 12	1613	1391	145		62		314	242			
1998 / 1997 %	6.0	2.2	-41.6		26.8		161.2	12.7			
ROEHEL UND FEEDSTOCKS	CRUDE OIL AND FEEDSTOCKS									PETROLE BRUT ET SEMI RAFFINE	
1997 01-12	95180	8595	2895	7069	3581	101	-	1111	-		
1998 01-12	95961*	5540*	2591	8319	1389	4	-	883	-		
1997 09	7813	1064	236	628	534	-	-	157	-		
1997 10	8590	821	240	674	535	-	-	10	-		
1997 11	8153	910	162	543	476	-	-	254	-		
1997 12	8509	493	254	931	90	-	-	73	-		
1998 09	7712	317	207	644	-	-	-	59	-		
1998 10	7789	322	205	783	-	-	-	64	-		
1998 11	8182	323	281	675	-	-	-	11	-		
1998 12	7677*	218*	206	848	-	-	-	-	-		
1997 01 - 12	95180	8595	2895	7069	3581	101	-	1111	-		
1998 01 - 12	95961*	5540*	2591	8319	1389	4	-	883	-		
1998 / 1997 %	0.8*	-35.5*	-10.5	17.7	-61.2	-96.1	-	-20.5	-		

I	L	NL	A	P	FIN	S	UK	N	

GESAMTAUSFUHREN 1000 TROE		TOTAL EXPORTS 1000 TOE						EXPORTATIONS TOTALES 1000 TEP	
ALLE ERZEUGNISSE		ALL PRODUCTS						TOTAL TOUS PRODUITS	
21181	77	92382	1978	2299	3908	11069	108505	184128	! 1997 01-12
23169*	90	91769*	2312*	2186	4659	10309	109268	183096	! 1998 01-12
2069	8	6307	137	144	195	892	8793	13853	! 1997 09
1880	7	7943	165	270	305	940	9653	12722	! 1997 10
1804	7	8517	150	216	388	804	9053	16155	! 1997 11
1866	6	9120	168	150	337	1301	9869	17237	! 1997 12
2105	7	6550	195*	224	357	551	8599	14504	! 1998 09
1941*	7	8105	188*	222	409	766	8996	14162	! 1998 10
2176*	5	9246	198*	120	314	999	9576	15194	! 1998 11
2127*	6	10016*	205*	241	662	892	9020	16224	! 1998 12
21181	77	92382	1978	2299	3908	11069	108505	184128	! 1997 01 - 12
23169*	90	91769*	2312*	2186	4659	10309	109268	183096	! 1998 01 - 12
9.4*	16.0	-0.7*	16.9*	-5.0	19.2	-6.9	0.7	-0.6	! 1998 / 1997 %
STEINKOHLE		HARD COAL						HOUILLE	
		1545				-	748		! 1997 01-12
		2922				-	616		! 1998 01-12
		98				-	45		! 1997 09
		132				-	82		! 1997 10
		167				-	49		! 1997 11
		205				-	69		! 1997 12
		242				-	60		! 1998 09
		240				-	45		! 1998 10
		364				-	53		! 1998 11
		490				-	69		! 1998 12
		1545				-	748		! 1997 01 - 12
		2922				-	616		! 1998 01 - 12
		89.2				-	-17.7		! 1998 / 1997 %
STEINKOHLENKOKS		HARD COKE						COKE DE FOUR	
79		648				9	150		! 1997 01-12
58		566				23	199		! 1998 01-12
7		63				-	15		! 1997 09
10		41				-	18		! 1997 10
-		27				-	10		! 1997 11
9		44				-	15		! 1997 12
8		34				6	16		! 1998 09
6		36				-	18		! 1998 10
6		48				2	9		! 1998 11
4		97				1	11		! 1998 12
79		648				9	150		! 1997 01 - 12
58		566				23	199		! 1998 01 - 12
-25.7		-12.5				135.9	32.6		! 1998 / 1997 %
ROHOEL UND FEEDSTOCKS		CRUDE OIL AND FEEDSTOCKS						PETROLE BRUT ET SEMI RAFFINE	
418		589				416	78997	142881	! 1997 01-12
379*		298				399	81697	136813	! 1998 01-12
56		78				21	6099	11848	! 1997 09
-		34				37	7055	10872	! 1997 10
-		16				34	6664	11839	! 1997 11
39		34				46	7037	12626	! 1997 12
49		-				17	6734	10854	! 1998 09
40		12				35	6648	10132	! 1998 10
12		19				44	7138	11391	! 1998 11
12*		-				25	6585	11572	! 1998 12
418		589				416	78997	142881	! 1997 01 - 12
379*		298				399	81697	136813	! 1998 01 - 12
-9.3*		-49.5				-4.2	3.4	-4.3	! 1998 / 1997 %

	EU-15	EUR-11	B	DK	D	EL	E	F	IRL
GESAMTAUSFUHREN 1000 TROE	TOTAL EXPORTS 1000 TOE								
ROHOEL	CRUDE OIL								
1997 01-12	89151	4390		7029	3581	101			
1998 01-12	90165	1787		8285	1389	4			
1997 09	7304	658		628	534	-			
1997 10	8178	570		674	535	-			
1997 11	7644	493		543	476	-			
1997 12	8070	165		931	90	-			
1998 09	7180	-		644	-	-			
1998 10	7294	12		783	-	-			
1998 11	7604	19		675	-	-			
1998 12	7267	-		848	-	-			
1997 01 - 12	89151	4390		7029	3581	101			
1998 01 - 12	90165	1787		8285	1389	4			
1998 / 1997 %	1.1	-59.3		17.9	-61.2	-96.1			
MINERALOELERZEUGNISSE	PETROLEUM PRODUCTS								
1997 01-12	188146	144248	17478	4153	12687	3402	7662	18258	1341
1998 01-12	186805*	148132*	18264	3119	14871	2853*	8876	13939	1315
1997 09	15827	11967	1492	287	1143	251	606	1618	136
1997 10	16585	12919	1630	292	1020	209	831	1369	131
1997 11	15282	11842	1462	376	1097	201	585	1360	115
1997 12	16642	12294	1481	333	1087	322	870	1393	117
1998 09	15097*	12656*	1551	205	1451	219*	584	1157	113
1998 10	16289*	13374*	1582	126	1357	219*	643	1761	90
1998 11	15184*	11782*	1607	267	1257	219*	751	562	106
1998 12	15843*	12536*	1554	243	1100	219*	541	639	95
1997 01 - 12	188146	144248	17478	4153	12687	3402	7662	18258	1341
1998 01 - 12	186805*	148132*	18264	3119	14871	2853*	8876	13939	1315
1998 / 1997 %	-0.7*	2.7*	4.5	-24.9	17.2	-16.1*	15.9	-23.7	-1.9
NATURGAS	NATURAL GAS								
1997 01-12	47482*	43066*		2738	12647*				
1998 01-12	45657*	40761*		2450	13117*				
1997 09	3010*	2727*		162	1234*				
1997 10	3465*	3049*		245	747*				
1997 11	4896*	4445*		262	892*				
1997 12	5577	5091		281	1222				
1998 09	2143*	1769*		205	583*				
1998 10	4042*	3510*		197	1039*				
1998 11	6138*	5594*		256	1620*				
1998 12	5432*	4911*		263	1004*				
1997 01 - 12	47482*	43066*		2738	12647*				
1998 01 - 12	45657*	40761*		2450	13117*				
1998 / 1997 %	-3.9*	-5.4*		-10.5	3.7*				
ELEKTRIZITAET	ELECTRICAL ENERGY								
1997 01-12	14166	11995	576	950	3475	60	659	5983	6
1998 01-12	13335*	11133*	553	667	3293*	76	479	5364*	6
1997 09	1034	935	55	37	255	2	46	482	0
1997 10	1211	1067	52	76	311	6	54	531	0
1997 11	1248	1069	52	128	344	5	35	536	0
1997 12	1350	1098	49	143	362	7	50	534	0
1998 09	966	784	44	46	237	4	60	320	0
1998 10	1097	934	39	47	261	6	53	449	0
1998 11	1116	934	42	51	264	6	46	440	0
1998 12	1165*	971*	62	65	262*	11	50	451*	0
1997 01 - 12	14166	11995	576	950	3475	60	659	5983	6
1998 01 - 12	13335*	11133*	553	667	3293*	76	479	5364*	6
1998 / 1997 %	-5.9*	-7.2*	-4.0	-29.8	-5.3*	25.4	-27.3	-10.4*	5.0

I ! L ! NL ! A ! P ! FIN ! S ! UK ! N !

GESAMTAUSFUHREN 1000 TROE				TOTAL EXPORTS 1000 TOE				EXPORTATIONS TOTALES 1000 TEP			
ROHOEL				CRUDE OIL				PETROLE BRUT			
218		589					77630	142881	!	1997 01-12	
100		298					80089	136813	!	1998 01-12	
44		78					6016	11848	!	1997 09	
-		34					6932	10872	!	1997 10	
-		16					6606	11839	!	1997 11	
39		34					6972	12626	!	1997 12	
-		-					6536	10854	!	1998 09	
-		12					6499	10132	!	1998 10	
-		19					6910	11391	!	1998 11	
-		-					6419	11572	!	1998 12	
218		589					77630	142881	!	1997 01 - 12	
100		298					80089	136813	!	1998 01 - 12	
-54.3		-49.5					3.2	-4.3	!	1998 / 1997 %	
MINERALOELERZEUGNISSE				PETROLEUM PRODUCTS				PRODUITS PETROLIERS			
20563	4	59155	1138	2086	3870	9486	26855	9197	!	1997 01-12	
22622	10	60314	1412*	1867	4635	8441	24258	8973	!	1998 01-12	
2000	0	4570	72	127	194	812	2507	863	!	1997 09	
1861	0	5432	92	241	304	841	2320	799	!	1997 10	
1791	0	4752	91	195	385	725	2135	572	!	1997 11	
1801	0	4967	112	124	333	1153	2537	711	!	1997 12	
2045	-	5083	109*	200	356	397	1616	748	!	1998 09	
1889	0	5345	109*	190	400	625	1941	753	!	1998 10	
2152	0	4835	109*	87	307	829	2084	526	!	1998 11	
2099	0	5521	109*	211	658	747	2095	809	!	1998 12	
20563	4	59155	1138	2086	3870	9486	26855	9197	!	1997 01 - 12	
22622	10	60314	1412*	1867	4635	8441	24258	8973	!	1998 01 - 12	
10.0	120.2	2.0	24.1*	-10.5	19.8	-11.0	-9.7	-2.4	!	1998 / 1997 %	
NATURGAS				NATURAL GAS				GAZ NATUREL			
34		30384					1677	31648	!	1997 01-12	
31*		27612					2445	36937	!	1998 01-12	
0		1491					120	1059	!	1997 09	
2		2299					170	1000	!	1997 10	
4		3548					188	3707	!	1997 11	
6		3862					204	3857	!	1997 12	
-		1185					168	2831	!	1998 09	
2*		2468					333	3227	!	1998 10	
2*		3971					287	3253	!	1998 11	
6*		3899					256	3821	!	1998 12	
34		30384					1677	31648	!	1997 01 - 12	
31*		27612					2445	36937	!	1998 01 - 12	
-9.6*		-9.1					45.8	16.7	!	1998 / 1997 %	
ELEKTRIZITÄT				ELECTRICAL ENERGY				ENERGIE ELECTRIQUE			
86	72	40	840	213	38	1156	3	400	!	1997 01-12	
77	79	36*	900	318	23	1444	13	372	!	1998 01-12	
4	7	1	64	16	0	58	0	81	!	1997 09	
6	6	1	72	28	0	61	0	49	!	1997 10	
8	6	2	58	20	2	44	0	35	!	1997 11	
8	5	2	55	25	3	101	0	41	!	1997 12	
1	7	1	85	23	0	129	1	69	!	1998 09	
2	6	1	78	31	8	105	3	49	!	1998 10	
3	4	5	88	32	6	123	1	22	!	1998 11	
4	5	4*	95	29	3	117	0	21	!	1998 12	
86	72	40	840	213	38	1156	3	400	!	1997 01 - 12	
77	79	36*	900	318	23	1444	13	372	!	1998 01 - 12	
-10.6	8.9	-11.4*	7.1	49.4	-38.7	24.9	340.8	-7.1	!	1998 / 1997 %	

	EU-15	EUR-11	B	DK	D	EL	E	F	IRL	
BRUTTOINLANDSVERBRAUCH 1000 TROE	GROSS INLAND CONSUMPTION 1000 TOE					CONSOMMATION INTERIEURE BRUTE 1000 TEP				
ALLE ERZEUGNISSE	ALL PRODUCTS					TOTAL TOUS PRODUITS				
1997 01-12	1334908*	1031463*	55205	18972	327581*	23948	103304	229057	11338	
1998 01-12	1358414*	1045574*	58912*	18234	326509*	24091*	107887	231102*	13710*	
1997 09	104467*	81690*	4149	1362	25489*	2043	8939	17858	847	
1997 10	114384*	89267*	4989	1769	27172*	1872	9171	21007	1029	
1997 11	118044*	90200*	4759	1712	29814*	2574	8560	19665	1235	
1997 12	129092*	99803*	5840	1806	30394*	2071	9652	22160	972	
1998 09	107773*	83767*	5606	1448	26082*	2067*	8960	17094	1087*	
1998 10	113142*	86928*	3874	1593	28561*	2125*	9253	18630	1190*	
1998 11	127085*	97524*	5231	1728	30265*	1948*	9786	22375*	1256*	
1998 12	129721*	98259*	6404*	1947	31119*	2030*	10476	21370*	1209*	
1997 01 - 12	1334908*	1031463*	55205	18972	327581*	23948	103304	229057	11338	
1998 01 - 12	1358414*	1045574*	58912*	18234	326509*	24091*	107887	231102*	13710*	
1998 / 1997 %	1.8*	1.4*	6.7*	-3.9	-0.3*	0.6*	4.4	0.9*	20.9*	
STEINKOHLE UND AEQUIVALENTE	HARD COAL AND EQUIVALENTS					HOUILLE ET EQUIVALENTS				
1997 01-12	168872	120406	7812	6872	50032	519	17376	13021	1647	
1998 01-12	167521*	120475*	9415*	5723	49353*	592	16116	12741*	3222*	
1997 09	14952	10865	574	428	4006	39	1816	2111	90	
1997 10	14863	10903	743	610	4444	39	1723	1083	156	
1997 11	15122	10581	659	681	4723	45	1189	1350	261	
1997 12	16501	11805	1122	768	4542	46	1716	1551	177	
1998 09	13812*	9700*	622	414	3950	52	1643	993	257*	
1998 10	13591*	9875*	603	423	4410	54	1604	492	267*	
1998 11	15145*	11121*	541	505	4511	52	1900	1136	274*	
1998 12	13874*	9458*	808*	599	3983*	53	1500	915*	274*	
1997 01 - 12	168872	120406	7812	6872	50032	519	17376	13021	1647	
1998 01 - 12	167521*	120475*	9415*	5723	49353*	592	16116	12741*	3222*	
1998 / 1997 %	-0.8*	0.1*	20.5*	-16.7	-1.4*	14.0	-7.3	-2.2*	95.6*	
BRAUNKOHLE UND AEQUIVALENTE	LIGNITE AND EQUIVALENTS					LIGNITE ET EQUIVALENTS				
1997 01-12	51699	44360	11		38415	7338	1515	464	972	
1998 01-12	49810	42261	9		38400	7548	1746	363	972	
1997 09	4168	3577	1		3032	590	171	50	81	
1997 10	4022	3437	0		3141	584	142	38	81	
1997 11	4083	3502	0		3279	581	68	32	81	
1997 12	4150	3553	0		3335	596	69	28	81	
1998 09	4226	3568	0		3218	658	147	27	81	
1998 10	4260	3535	0		3231	724	154	40	81	
1998 11	4080	3546	0		3208	534	166	48	81	
1998 12	4138	3534	0		3191	604	179	39	81	
1997 01 - 12	51699	44360	11		38415	7338	1515	464	972	
1998 01 - 12	49810	42261	9		38400	7548	1746	363	972	
1998 / 1997 %	-3.7	-4.7	-24.2		-	2.9	15.2	-21.6	-	
ROHOEL UND AEQUIVALENTE	CRUDE OIL AND EQUIVALENTS					PETROLE BRUT ET EQUIVALENTS				
1997 01-12	577529	461244	23526	8660	133621	15396	56748	85595	5943	
1998 01-12	599211*	476893*	24620	8592	135356	15016*	60583	89978	6719	
1997 09	49973	40423	1941	695	12260	1365	4826	6669	485	
1997 10	50265	40512	2154	847	12025	1178	5115	8772	558	
1997 11	47555	37126	1805	703	11003	1876	4905	6287	647	
1997 12	50907	41441	2242	689	10934	1348	5124	7292	449	
1998 09	52008*	41795*	3048	767	11466	1290*	4931	7280	565	
1998 10	49009*	38597*	1079	770	11304	1290*	5205	7178	616	
1998 11	54224*	43104*	2194	767	11229	1290*	5241	9183	619	
1998 12	52851*	42199*	2875	867	11793	1290*	6092	7411	595	
1997 01 - 12	577529	461244	23526	8660	133621	15396	56748	85595	5943	
1998 01 - 12	599211*	476893*	24620	8592	135356	15016*	60583	89978	6719	
1998 / 1997 %	3.8*	3.4*	4.7	-0.8	1.3	-2.5*	6.8	5.1	13.1	

I ! L ! NL ! A ! P ! FIN ! S ! UK ! N !

BRUTTOINLANDSVERBRAUCH 1000 TROE GROSS INLAND CONSUMPTION 1000 TOE CONSOMMATION INTERIEURE BRUTE 1000 TEP

ALLE ERZEUGNISSE			ALL PRODUCTS					TOTAL TOUS PRODUITS		
161950	3265	73500	23947*	18961	23350*	41384	219138	:	!	1997 01-12
161071*	3167	74847*	24628*	20247	23490*	42288	228226	:	!	1998 01-12
13355	232	5083	2088*	1663	1983*	2996	16374	:	!	1997 09
13502	286	6300	2083*	1721	2003*	3654	17820	:	!	1997 10
14551	274	6244	2052*	1484	1557*	3646	19911	:	!	1997 11
17385	287	7412	2063*	1540	2094*	3920	21489	:	!	1997 12
12487*	252	5517	2656*	1736	2283*	3239	17250	:	!	1998 09
13252*	260	6512	1926*	1851	1613*	3713	18781	:	!	1998 10
14892*	298	7661	1978*	1546	2233*	4129	21754	:	!	1998 11
14882*	301	6836*	1985*	1788	1884*	4306	23177	:	!	1998 12
161950	3265	73500	23947*	18961	23350*	41384	219138	:	!	1997 01 - 12
161071*	3167	74847*	24628*	20247	23490*	42288	228226	:	!	1998 01 - 12
-0.6*	-3.0	1.8*	2.8*	6.8	0.6*	2.2	4.1	:	!	1998 / 1997 %

STEINKOHLE UND AEQUIVALENTE			HARD COAL AND EQUIVALENTS					HOUILLE ET EQUIVALENTS		
11072	301	11074	2680	3557	1829	2190	38883	:	!	1997 01-12
11266*	101	10849	2904	2930	1572	2559	38171	:	!	1998 01-12
997	7	651	233	296	80	125	3493	:	!	1997 09
1009	15	979	283	294	169	224	3086	:	!	1997 10
994	18	566	334	249	233	232	3581	:	!	1997 11
1114	-	944	281	180	172	196	3684	:	!	1997 12
983*	12	719	205	209	102	177	3466	:	!	1998 09
1233*	6	674	192	324	66	180	3056	:	!	1998 10
983*	9	1234	246	136	146	326	3139	:	!	1998 11
1008*	9	372	264	210	110	334	3428	:	!	1998 12
11072	301	11074	2680	3557	1829	2190	38883	:	!	1997 01 - 12
11266*	101	10849	2904	2930	1572	2559	38171	:	!	1998 01 - 12
1.7*	-66.3	-2.0	8.3	-17.7	-14.1	16.8	-1.8	:	!	1998 / 1997 %

BRAUNKOHLE UND AEQUIVALENTE			LIGNITE AND EQUIVALENTS					LIGNITE ET EQUIVALENTS		
33	6		352		2587	-		:	!	1997 01-12
23	5		342		397	-		:	!	1998 01-12
3	0		21		215	-		:	!	1997 09
2	0		28		-	-		:	!	1997 10
0	0		38		-	-		:	!	1997 11
2	0		35		-	-		:	!	1997 12
2	0		26		64	-		:	!	1998 09
3	0		24		-	-		:	!	1998 10
2	0		38		-	-		:	!	1998 11
2	0		38		-	-		:	!	1998 12
33	6		352		2587	-		:	!	1997 01 - 12
23	5		342		397	-		:	!	1998 01 - 12
-29.7	-21.7		-3.0		-84.6	-		:	!	1998 / 1997 %

ROHOEL UND AEQUIVALENTE			CRUDE OIL AND EQUIVALENTS					PETROLE BRUT ET EQUIVALENTS		
93450	1874	25635	11826	13857	9165	15287	76939	8753	!	1997 01-12
92041*	1937	26988	12245*	15395	11026	15055	83653	7163	!	1998 01-12
8660	148	2145	1097	1270	915	1204	6284	493	!	1997 09
7990	173	2212	1040	1321	967	1299	6427	716	!	1997 10
7786	150	2019	976	1050	492	1212	6637	974	!	1997 11
9703	175	2308	994	1147	1066	1417	6010	968	!	1997 12
7370	156	2735	1637*	1355	1244	1372	6782	623	!	1998 09
7592	153	2581	918*	1362	604	1348	7001	21	!	1998 10
8834	173	2292	918*	1245	1168	1415	7645	836	!	1998 11
8084*	178	2018	918*	1387	842	1456	7036	694	!	1998 12
93450	1874	25635	11826	13857	9165	15287	76939	8753	!	1997 01 - 12
92041*	1937	26988	12245*	15395	11026	15055	83653	7163	!	1998 01 - 12
-1.5*	3.4	5.3	3.5*	11.1	20.3	-1.5	8.7	-18.2	!	1998 / 1997 %

	EU-15	EUR-11	B	DK	D	EL	E	F	IRL	
BRUTTOINLANDSVERBRAUCH 1000 TROE				GROSS INLAND CONSUMPTION 1000 TOE				CONSUMMATION INTERIEURE BRUTE 1000 TEP		
NATURGAS				NATURAL GAS				GAZ NATUREL		
1997 01-12	292456*	210508*	11264	3872	61786*	168	11308	31102	2716	
1998 01-12	299105*	213606*	12595	4035	61608*	476*	11608	32178*	2711	
1997 09	16518*	11707*	639	244	2837*	18	907	1385	185	
1997 10	25027*	18042*	980	351	5638*	29	1007	2679	227	
1997 11	30504*	22372*	1195	411	7115*	41	1080	3425	237	
1997 12	35031*	25300*	1344	445	7762*	34	1153	4195	254	
1998 09	18384*	13470*	812	253	3944*	38*	906	1591	177	
1998 10	25413*	18255*	1134	380	5740*	38*	995	2684	215	
1998 11	32107*	22864*	1387	472	7481*	38*	1165	3426*	267	
1998 12	36690*	26074*	1532	505	8279*	38*	1339	4450*	248	
1997 01 - 12	292456*	210508*	11264	3872	61786*	168	11308	31102	2716	
1998 01 - 12	299105*	213606*	12595	4035	61608*	476*	11608	32178*	2711	
1998 / 1997 %	2.3*	1.5*	11.8	4.2	-0.3*	182.8*	2.7	3.5*	-0.2	
NUKLEAR				NUCLEAR				NUCLEAIRE		
1997 01-12	212691	171186	11957		41113		13510	98766		
1998 01-12	209734*	166844*	11793		38844*		14396	95250*		
1997 09	16372	13325	948		3104		1083	7705		
1997 10	17920	14780	1067		3540		1035	8560		
1997 11	18342	14838	1062		3555		1000	8668		
1997 12	19647	15485	1094		3670		1126	9010		
1998 09	16594	13116	1093		3227		1164	7134		
1998 10	18009	14455	1018		3586		1083	8162		
1998 11	18727	14798	1064		3573		1124	8436		
1998 12	19502*	15021*	1166		3582*		1220	8431*		
1997 01 - 12	212691	171186	11957		41113		13510	98766		
1998 01 - 12	209734*	166844*	11793		38844*		14396	95250*		
1998 / 1997 %	-1.4*	-2.5*	-1.4		-5.5*		6.6	-3.6*		
ELEKTRIZITÄT (1)				ELECTRICAL ENERGY (1)				ENERGIE ELECTRIQUE (1)		
1997 01-12	26436	18988	308	-456	1391	526	2744	-85	58	
1998 01-12	27808*	20724*	153	-139	1724*	457	3335	396*	83	
1997 09	2047	1394	17	-6	146	29	125	-80	4	
1997 10	1850	1194	15	-41	101	38	138	-144	5	
1997 11	2000	1381	8	-85	35	30	307	-115	7	
1997 12	2417	1818	8	-98	46	45	452	65	9	
1998 09	2310	1719	2	11	173	26	159	51	5	
1998 10	2423	1810	11	16	187	17	201	56	10	
1998 11	2363	1692	16	-19	159	32	179	127	13	
1998 12	2228*	1574*	-7	-27	186*	43	136	106*	10	
1997 01 - 12	26436	18988	308	-456	1391	526	2744	-85	58	
1998 01 - 12	27808*	20724*	153	-139	1724*	457	3335	396*	83	
1998 / 1997 %	5.2*	9.1*	-50.1	-69.5	24.0*	-13.1	21.5	-564.8*	43.5	
ANDERE				OTHERS				AUTRES		
1997 01-12	5222	4767	323	22	1220		100	192		
1998 01-12	5222	4767	323	22	1220		100	192		
1997 09	435	397	26	1	101		8	16		
1997 10	435	397	26	1	101		8	16		
1997 11	435	397	26	1	101		8	16		
1997 12	435	397	26	1	101		8	16		
1998 09	435	397	26	1	101		8	16		
1998 10	435	397	26	1	101		8	16		
1998 11	435	397	26	1	101		8	16		
1998 12	435	397	26	1	101		8	16		
1997 01 - 12	5222	4767	323	22	1220		100	192		
1998 01 - 12	5222	4767	323	22	1220		100	192		
1998 / 1997 %	-	-	-	-	-	-	-	-	-	

(1) HYDROELECTRICAL + BALANCE OF FOREIGN TRADE
(1) HYDRAULIQUE + SOLDE DU COMMERCE EXTERIEUR
(1) WASSERKRAFT + AUSSENHANDELSBALDO

I	L	NL	A	P	FIN	S	UK	N
BRUTTOINLANDSVERBRAUCH								
1000 TROE								
NATURGAS			NATURAL GAS			GAZ NATUREL		
47952	626	34790	6036*	86	2837*	802	77104	: ! 1997 01-12
48150*	630	34672	5919*	693	2837*	830	80156	: ! 1998 01-12
2888	36	2079	503*	6	236*	66	4480	: ! 1997 09
3782	52	2909	503*	24	236*	66	6536	: ! 1997 10
5036	61	3457	503*	23	236*	66	7612	: ! 1997 11
5792	67	3965	503*	24	236*	66	9185	: ! 1997 12
3312	40	1864	503*	80	236*	40	4582	: ! 1998 09
3544*	55	3040	503*	104	236*	58	6680	: ! 1998 10
4297*	70	3934	503*	95	236*	97	8635	: ! 1998 11
5045*	71	4238	503*	129	236*	99	9973	: ! 1998 12
47952	626	34790	6036*	86	2837*	802	77104	: ! 1997 01 - 12
48150*	630	34672	5919*	693	2837*	830	80156	: ! 1998 01 - 12
0.4*	0.7	-0.3	-1.9*	700.2	-	3.5	4.0	: ! 1998 / 1997 %
NUKLEAR								
NUCLEAR								
NUCLEAIRE								
-		597		5240	17463	24041		: ! 1997 01-12
-		980*		5579	18360	24529		: ! 1998 01-12
-		84		399	1119	1927		: ! 1997 09
-		87		489	1538	1600		: ! 1997 10
-		84		465	1593	1911		: ! 1997 11
-		87		495	1767	2394		: ! 1997 12
-		89		407	1157	2320		: ! 1998 09
-		92		512	1646	1907		: ! 1998 10
-		89		509	1764	2165		: ! 1998 11
-		88*		532	1921	2558		: ! 1998 12
-		597		5240	17463	24041		: ! 1997 01 - 12
-		980*		5579	18360	24529		: ! 1998 01 - 12
-		64.2*		6.5	5.1	2.0		: ! 1998 / 1997 %
ELEKTRIZITÄT (1)								
ELECTRICAL ENERGY (1)								
ENERGIE ELECTRIQUE (1)								
6949	441	1126	3051	1313	1689	5640	1736	9760 ! 1997 01-12
7097	476	1080*	3216	1081	2076	5483	1282	10250 ! 1998 01-12
597	37	98	232	77	136	479	151	703 ! 1997 09
510	42	88	227	68	139	525	133	887 ! 1997 10
525	41	93	199	149	128	541	133	951 ! 1997 11
564	42	82	248	175	122	473	178	1026 ! 1997 12
611	40	85	283	79	227	490	62	723 ! 1998 09
670	43	99	287	48	193	478	100	894 ! 1998 10
566	42	86	271	56	172	525	131	1017 ! 1998 11
533	40	95*	260	49	162	493	143	1045 ! 1998 12
6949	441	1126	3051	1313	1689	5640	1736	9760 ! 1997 01 - 12
7097	476	1080*	3216	1081	2076	5483	1282	10250 ! 1998 01 - 12
2.1	8.1	-4.1*	5.4	-17.6	22.9	-2.8	-26.2	5.0 ! 1998 / 1997 %
ANDERE								
OTHERS								
AUTRES								
2491	15	276	-	146	-	-	432	: ! 1997 01-12
2491	15	276	-	146	-	-	432	: ! 1998 01-12
207	1	23	-	12	-	-	36	: ! 1997 09
207	1	23	-	12	-	-	36	: ! 1997 10
207	1	23	-	12	-	-	36	: ! 1997 11
207	1	23	-	12	-	-	36	: ! 1997 12
207	1	23	-	12	-	-	36	: ! 1998 09
207	1	23	-	12	-	-	36	: ! 1998 10
207	1	23	-	12	-	-	36	: ! 1998 11
207	1	23	-	12	-	-	36	: ! 1998 12
2491	15	276	-	146	-	-	432	: ! 1997 01 - 12
2491	15	276	-	146	-	-	432	: ! 1998 01 - 12
-	-	-	-	-	-	-	-	: ! 1998 / 1997 %

(1) HYDROELECTRICAL + BALANCE OF FOREIGN TRADE
(1) HYDRAULIQUE + SOLDE DU COMMERCE EXTERIEUR
(1) WASSERKRAFT + AUSSENHANDELSBALDO

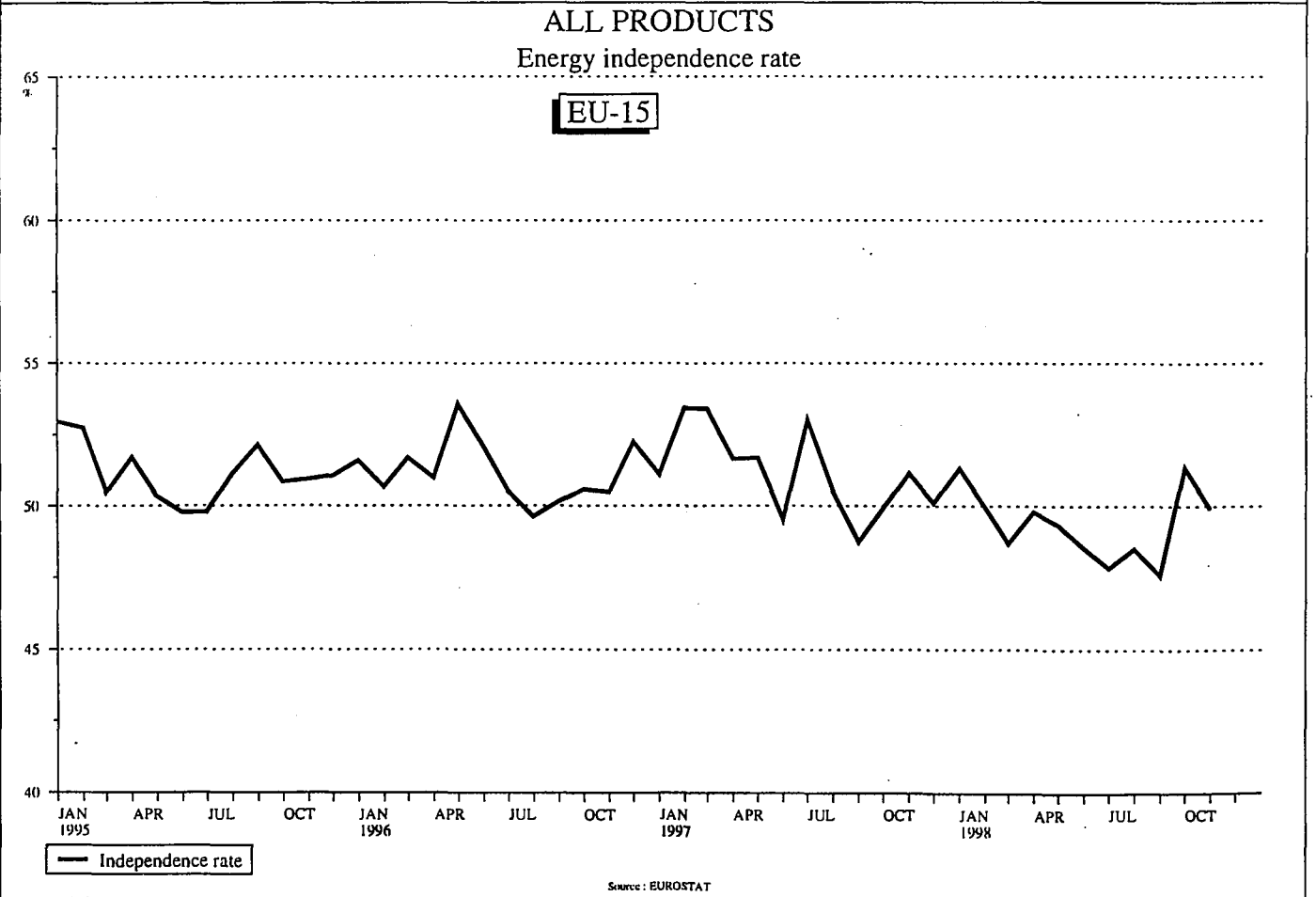
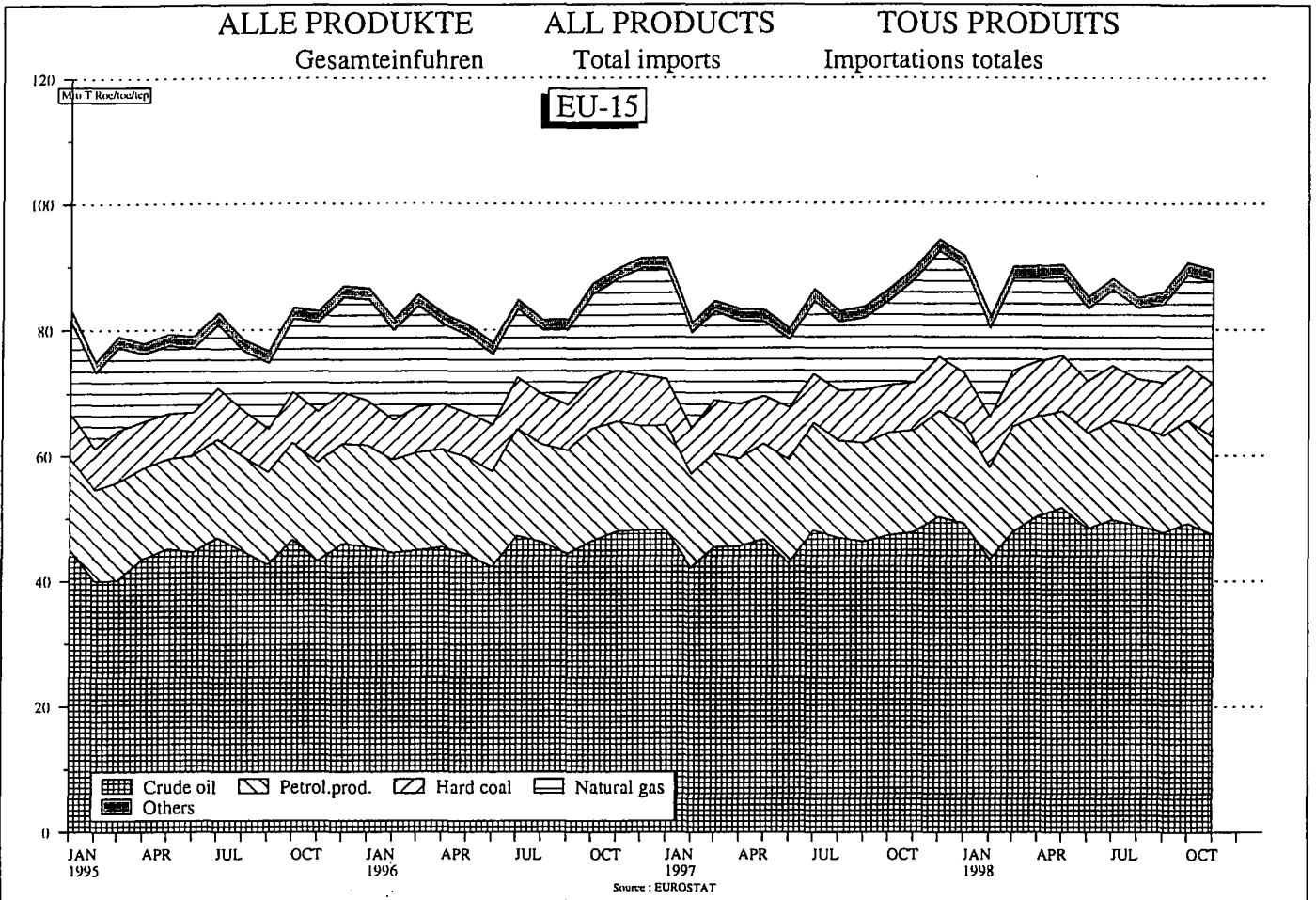



5

Verschiedenes
Miscellaneous
Divers

STEINKOHLE
VORLÄUFIGE BILANZ
JANUAR - DECEMBER
1000 t

HARD COAL
PROVISIONAL BALANCE-SHEET
JANUARY - DECEMBER
1000 t

HOUILLE
BILAN PROVISOIRE
JANVIER - DECEMBRE
1000 t

1998

	EU15	EUR11	B	DK	D	EL	E	F	IRL	I	L	NL	A	P	FIN	S	UK
Primary production (1)	108630	67358	313	-	45340	-	16380	5325	-	-	-	-	-	-	-	-	41272
Total imports (2)	153909	120748	14638	8071	23257	883	14474	12543	4909	16566	147	21507	3458	4561	4688	2975	21232
Stock changes (3)	4329	1804	-168	1455	2662	0	-935	325	-62	-329	-	-195	-40	-34	580	554	516
Total exports (2)	7705	6576	1371	170	295	15	0	75	19	-	-	4816	-	-	-	-	944
Gross inland consumption	259163	183334	13412	9356	70964	868	29919	18118	4828	16237	147	16496	3418	4527	5268	3529	62076

1997

	EU15	EUR11	B	DK	D	EL	E	F	IRL	I	L	NL	A	P	FIN	S	UK
Primary production (1)	124412	75917	428	-	51212	-	17991	6286	-	-	-	-	-	-	-	-	48495
Total imports (2)	149700	112388	12793	13504	20594	779	11341	13035	2618	15584	185	20134	3049	5660	7395	3274	19755
Stock changes (3)	-1209	4510	-140	-2214	460	-	3726	479	-144	522	-	-311	221	-162	-141	-290	-3215
Total exports (2)	5946	4708	1451	83	473	8	4	225	9	-	-	2546	-	-	-	-	1147
Gross inland consumption	266957	188107	11630	11207	71793	771	33054	19575	2465	16106	185	17277	3270	5498	7254	2984	63888

(1) Einschliesslich aufbereitete Steinkohle
(2) Einschliesslich innergemeinschaftlicher Austausch
(3) + Bestandsabnahme
- Bestandszunahme

(1) Including hard coal recovered
(2) Including intra-community trade
(3) + Decrease in stocks
- Increase in stocks

(1) Y compris houille récupérée
(2) Y compris échange intra-communautaire
(3) + Reprise aux stocks
- Mise aux stocks

STEINKOHLE
VORLÄUFIGE BILANZ
JANUAR - DECEMBER
1000 tRÖE

HARD COAL
PROVISIONAL BALANCE-SHEET
JANUARY- DECEMBER
1000 toe

HOUILLE
BILAN PROVISoire
JANVIER - DECEMBRE
1000 tep

1998

	EU15	EUR11	B	DK	D	EL	E	F	IRL	I	L	NL	A	P	FIN	S	UK
Primary production (1)	64207	40179	103	-	29477	-	7422	3177	-	-	-	-	-	-	-	-	24028
Total imports (2)	99869	78644	9833	4918	16276	574	9413	8089	3236	11205	102	14139	2313	2941	1097	1940	13794
Stock changes (3)	2744	1194	-128	877	1608	-	-447	216	-41	-195	-	-136	-19	-18	354	361	312
Total exports	4816	4086	888	104	210	10	-	54	12	-	-	2923	-	-	-	-	616
Gross inland consumption	162004	115931	8921	5690	47152	564	16387	11428	3183	11010	102	11080	2294	2923	1451	2301	37518

1997

	EU15	EUR11	B	DK	D	EL	E	F	IRL	I	L	NL	A	P	FIN	S	UK
Primary production (1)	73611	45370	141	-	33295	-	8152	3783	-	-	-	-	-	-	-	-	28241
Total imports (2)	95542	71839	8594	8228	14412	506	7375	8406	1726	10541	128	13237	2039	3650	1731	2135	12834
Stock changes (3)	-1070	2241	-100	-1334	257	-	1786	297	-95	358	-	-218	127	-86	-86	-189	-1788
Total exports	3794	2990	939	51	336	5	2	161	6	-	-	1545	-	-	-	-	749
Gross inland consumption	164289	116460	7695	6843	47628	501	17311	12325	1625	10900	128	11474	2166	3564	1645	1946	38539

(1) Einschliesslich aufbereitete Steinkohle
(2) Einschliesslich innergemeinschaftlicher Austausch
(3) + Bestandsabnahme
- Bestandszunahme

(1) Including hard coal recovered
(2) Including intra-community trade
(3) + Decrease in stocks
- Increase in stocks

(1) Y compris houille récupérée
(2) Y compris échange intra-communautaire
(3) + Reprise aux stocks
- Mise aux stocks

Bilanz
Rohöl und Feedstocks
1000 Tonnen

Balance Sheet of
Crude Oil and Feedstocks
1000 tonnes

Bilan
Pétrole Brut et Feedstocks
1000 tonnes

EU-15	S1	S1	%	S2	S2	%	S1 + S2	S1 + S2	%
	1997	1998	1998/97	1997	1998	1998/97	1997	1998	1998/97
Production	75943	78537	3,4	78749	80743*	2,5*	154692	159280*	3,0*
Imports	270213	290648	7,6	286143	291369*	1,8*	556356	582017*	4,6*
Transferred Products	14803	14168		14032	12618*		28835	26786*	
Other Inputs	610	637	4,4	676	775*	14,6*	1286	1412*	9,8*
Exports	46610	49269	5,7	48490	46598*	-3,9*	95100	95867*	0,8*
Stock Change	223603	241379		237653	244771*		461256	486150*	
Availabilities	316192	329675	4,3	330478	341167*	3,2*	646670	670842*	3,7*
Input to Refineries	319005	332114	4,1	335455	335948*	0,1*	654460	668062*	2,1*
Statistical Difference	-2813	-2439		-4977	5219*		-7790	2780*	
Net Imports	223603	241379	7,9	237653	244771*	3,0*	461256	486150*	5,4*
Opening Stock Level	337239	331498	-1,7	324688	352228*	8,5*	661927	683726*	3,3*
Closing Stock Level	336006	336544	0,2	325320	349968*	7,6*	661326	686512*	3,8*

NOTA : Rohöl- und Feedstockbilanzen Q = Quartal

S = Halbjahr

S1 + S2 = Jahr

Die Viertel- und Halbjahresbilanzen gehen von den Monatsdaten aus. Sie haben nur vorläufigen Charakter und müssen nach Vorliegen der endgültigen Zahl ausgetauscht werden. Die jährliche Zusammenfassung (S1 + S2) weicht von den verbesserten jährlichen Bilanzen, die in "Energie - Jährliche Statistiken" veröffentlicht sind, ab.

Die Zeile "andere Eingänge" umfasst Erzeugnisse, die nicht vom Rohöl abstammen sowie Naturgaskondensate, Erzeugnisse aus der Kohledestillation, ...

"Produktionsübertragungen" betreffen Mineralölzerzeugnisse, die in der Raffinerie wiedereingesetzt werden.

Für die Bilanz gilt folgende Formel :

Verfügbarkeiten = Förderung + Einfuhren +/- übertragene Produkte + sonstige Eingänge - Ausfuhren +/- Bestandsveränderungen

Statistische Differenzen = Verfügbarkeiten - Rohöldurchsatz

Netto-Einfuhren = Einfuhren - Rohöl- und Feedstockausfuhren.

NOTE : Crude oil and feedstocks balance-sheet Q = Quarter

S = half year

S1 + S2 = year

The quarterly and half yearly balance-sheets are compiled from monthly data. The latter data is provisional and is gradually replaced by final data as it arrives. The yearly summation (S1 S2) differs from the figures given in the consolidated annual balance-sheets, published in "Energy - Yearly statistics".

"Other inputs" refers to products of origin other than crude oil or natural gas condensates, such as : products resulting from the distillation of coal, ...

"Products transferred" refers to products which are retreated in refineries.

The following formulae apply :

Availabilities = production + imports +/- products transferred + other inputs - exports +/- stock change.

Statistical difference = availabilities - crude oil throughput.

Net imports = imports - exports of crude oil and feedstocks only.

NOTE : Bilan pétrole et feedstocks

Q = trimestre S = semestre

S1 + S2 = année

Les bilans trimestriels et semestriels sont construits à partir de données mensuelles. Ces dernières sont toujours de nature provisoire et sont remplacées par les chiffres définitifs au fur et à mesure de leur disponibilité. Les sommations annuelles (S1 + S2) diffèrent des données figurant dans les bilans annuels consolidés, publiés dans "Energie - Statistiques annuelles".

La rubrique "autres entrées" comprend les produits d'origine autre que le pétrole brut et les condensats de gaz naturel : produits provenant de la distillation du charbon, ...

"Les produits transférés" couvrent les produits retraités en raffinerie.

Les formules suivantes s'appliquent :

Disponibilités = production + importations +/- produits transférés + autres entrées - exportations +/- variations de stocks.

Ecart statistique = disponibilités - pétrole brut traité.

Importations nettes = importations - exportations de pétrole brut et feedstocks.

1000 Tonnen

1000 tonnes

1000 tonnes

BELGIQUE	S1	S1	%	S2	S2	%	S1 + S2	S1 + S2	%
	1997	1998	1998/97	1997	1998	1998/97	1997	1998	1998/97
Production	-	-		-	-		-	-	
Importations	17333	18256	5,3	18581	18875	1,6	35914	37131	3,4
Produits Transférés	1944	1691		1920	2023		3864	3714	
Autres Entrées	-	-		-	-		-	-	
Exportations	1548	1166	-24,7	1300	1383	6,4	2848	2549	-10,5
Variations de Stocks	15785	17090		17281	17492		33066	34582	
Disponibilités	17740	18685	5,3	19134	19560	2,2	36874	38245	3,7
Entrées en Raffinerie	17726	18704	5,5	19143	19531	2,0	36869	38235	3,7
Ecart Statistique	14	-19		-9	29		5	10	
Importations Nettes	15785	17090	8,3	17281	17492	1,2	33066	34582	4,6
Stocks en Début de Période	5105	5232	2,5	4798	5477	14,2	9903	10709	8,1
Stocks en Fin de Période	5094	5328	4,6	4865	5432	11,7	9959	10760	8,0

DANMARK	S1	S1	%	S2	S2	%	S1 + S2	S1 + S2	%
	1997	1998	1998/97	1997	1998	1998/97	1997	1998	1998/97
Production	5553	5798	4,4	5807	5878	1,2	11360	11676	2,8
Imports	2229	2518	13,0	2158	2129	-1,3	4387	4647	5,9
Transferred Products	-	-		-	-		-	-	
Other Inputs	-	-		-	-		-	-	
Exports	3243	3995	23,2	3827	4324	13,0	7070	8319	17,7
Stock Change	-1014	-1477		-1669	-2195		-2683	-3672	
Availabilities	4622	4289	-7,2	4081	3636	-10,9	8703	7925	-8,9
Input to Refineries	4653	4102	-11,8	3962	3728	-5,9	8615	7830	-9,1
Statistical Difference	-31	187		119	-92		88	95	
Net Imports	-1014	-1477	45,7	-1669	-2195	31,5	-2683	-3672	36,9
Opening Stock Level	4028	3516	-12,7	3648	4771	30,8	7676	8287	8,0
Closing Stock Level	3945	3548	-10,1	3705	4818	30,0	7650	8366	9,4

1000 Tonnen

1000 tonnes

1000 tonnes

DEUTSCHLAND	S1	S1	%	S2	S2	%	S1 + S2	S1 + S2	%
	1997	1998	1998/97	1997	1998	1998/97	1997	1998	1998/97
Förderung	1348	1497	11,1	1384	1440	4,0	2732	2937	7,5
Einfuhren	49111	54719	11,4	50396	54660	8,5	99507	109379	9,9
Übertragene Produkte	2938	2281		2403	2704		5341	4985	
Übrige Eingänge	433	431	-0,5	460	451	-2,0	893	882	-1,2
Ausfuhren	1152	1389	20,6	2430	-	-100,0	3582	1389	-61,2
Bestandsveränderungen	47959	53330		47966	54660		95925	107990	
Verfügbarkeiten	52985	56148	6,0	53681	58125	8,3	106666	114273	7,1
Einsatz in den Raffinerien	54629	57952	6,1	56477	60156	6,5	111106	118108	6,3
Statistische Differenz	-1644	-1804		-2796	-2031		-4440	-3835	
Nettoeinfuhren	47959	53330	11,2	47966	54660	14,0	95925	107990	12,6
Anfangsbestand	114432	101869	-11,0	109276	116299	6,4	223708	218168	-2,5
Endbestand	114125	103260	-9,5	107808	117429	8,9	221933	220689	-0,6

ELLADA	S1	S1	%	S2	S2	%	S1 + S2	S1 + S2	%
	1997	1998	1998/97	1997	1998	1998/97	1997	1998	1998/97
Production	244	181	-25,8	216	179*	-17,1*	460	360*	-21,7*
Imports	9166	9655	5,3	9507	9409*	-1,0*	18673	19064*	2,1*
Transferred Products	968	954		901	545*		1869	1499*	
Other Inputs	15	14	-6,7	23	4	-82,6	38	18	-52,6
Exports	102	4	-96,1	-	-		102	4	-96,1
Stock Change	9064	9651		9507	9409*		18571	19060*	
Availabilities	10027	10203	1,8	10817	10159*	-6,1*	20844	20362*	-2,3*
Input to Refineries	9817	10092	2,8	10475	10336*	-1,3*	20292	20428*	0,7*
Statistical Difference	210	111		342	-177*		552	-66*	
Net Imports	9064	9651	6,5	9507	9409*	-1,0*	18571	19060*	2,6*
Opening Stock Level	8302	9485	14,2	8739	11182*	28,0*	17041	20667*	21,3*
Closing Stock Level	8566	10082	17,7	8569	11160*	30,2*	17135	21242*	24,0*

1000 Tonnen

1000 tonnes

1000 tonnes

ESPANA	S1	S1	%	S2	S2	%	S1 + S2	S1 + S2	%
	1997	1998	1998/97	1997	1998	1998/97	1997	1998	1998/97
Production	168	286	70,2	200	243	21,5	368	529	43,8
Imports	26440	29708	12,4	30173	30971	2,6	56613	60679	7,2
Transferred Products	379	732		587	635		966	1367	
Other Inputs	-	-		-	-		-	-	
Exports	-	-		-	-		-	-	
Stock Change	26440	29708		30173	30971		56613	60679	
Availabilities	27238	30471	11,9	30242	31712	4,9	57480	62183	8,2
Input to Refineries	27283	30553	12,0	30274	31834	5,2	57557	62387	8,4
Statistical Difference	-45	-82		-32	-122		-77	-204	
Net Imports	26440	29708	12,4	30173	30971	2,6	56613	60679	7,2
Opening Stock Level	24997	26880	7,5	25363	29288	15,5	50360	56168	11,5
Closing Stock Level	24746	27135	9,7	26081	29425	12,8	50827	56560	11,3

FRANCE	S1	S1	%	S2	S2	%	S1 + S2	S1 + S2	%
	1997	1998	1998/97	1997	1998	1998/97	1997	1998	1998/97
Production	912	855	-6,3	923	713	-22,8	1835	1568	-14,6
Importations	42724	44982	5,3	45477	45182	-0,6	88201	90164	2,2
Produits Transférés	-	-		-	-		-	-	
Autres Entrées	13	109	738,5	92	117	27,2	105	226	115,2
Exportations	499	663	32,9	594	206	-65,3	1093	869	-20,5
Variations de Stocks	42225	44319		44883	44976		87108	89295	
Disponibilités	43893	45477	3,6	44867	45813	2,1	88760	91290	2,9
Entrées en Raffinerie	44848	46960	4,7	46591	47725	2,4	91439	94685	3,5
Ecart Statistique	-955	-1483		-1724	-1912		-2679	-3395	
Importations Nettes	42225	44319	5,0	44883	44976	0,2	87108	89295	2,5
Stocks en Début de Période	43421	43352	-0,2	42452	44221	4,2	85873	87573	2,0
Stocks en Fin de Période	42678	43158	1,1	43483	44214	1,7	86161	87372	1,4

1000 Tonnen

1000 tonnes

1000 tonnes

IRELAND	S1	S1	%	S2	S2	%	S1 + S2	S1 + S2	%
	1997	1998	1998/97	1997	1998	1998/97	1997	1998	1998/97
Production	-	-		-	-		-	-	
Imports	1416	1557	10,0	1493	1591	6,6	2909	3148	8,2
Transferred Products	-	-		-	-		-	-	
Other Inputs	-	-		-	-		-	-	
Exports	-	-		-	-		-	-	
Stock Change	1416	1557		1493	1591		2909	3148	
Availabilities	1437	1455	1,3	1505	1577	4,8	2942	3032	3,1
Input to Refineries	1410	1597	13,3	1490	1579	6,0	2900	3176	9,5
Statistical Difference	27	-142		15	-2		42	-144	
Net Imports	1416	1557	10,0	1493	1591	6,6	2909	3148	8,2
Opening Stock Level	1890	1958	3,6	1962	2689	37,1	3852	4647	20,6
Closing Stock Level	1869	2060	10,2	1950	2703	38,6	3819	4763	24,7

ITALIA	S1	S1	%	S2	S2	%	S1 + S2	S1 + S2	%
	1997	1998	1998/97	1997	1998	1998/97	1997	1998	1998/97
Production	3255	2814	-13,5	3007	2874*	-4,4*	6262	5688*	-9,2*
Importations	41118	44153	7,4	46365	47553*	2,6*	87483	91706*	4,8*
Produits Transferés	-	-		-	-		-	-	
Autres Entrées	149	83	-44,3	101	203*	101,0*	250	286*	14,4*
Exportations	261	250	-4,2	154	125*	-18,8*	415	375*	-9,6*
Variations de Stocks	40857	43903		46211	47428*		87068	91331*	
Disponibilités	43983	45635	3,8	49962	51496*	3,1*	93945	97131*	3,4*
Entrées en Raffinerie	44309	46784	5,6	49760	50794*	2,1*	94069	97578*	3,7*
Ecart Statistique	-326	-1149		202	702*		-124	-447*	
Importations Nettes	40857	43903	7,5	46211	47428*	2,6*	87068	91331*	4,9*
Stocks en Début de Période	39162	37973	-3,0	35746	37444	4,8	74908	75417	0,7
Stocks en Fin de Période	39440	39138	-0,8	35103	36453*	3,8*	74543	75591*	1,4*

1000 Tonnen

1000 tonnes

1000 tonnes

NEDERLAND	S1	S1	%	S2	S2	%	S1 + S2	S1 + S2	%
	1997	1998	1998/97	1997	1998	1998/97	1997	1998	1998/97
Production	1542	1360	-11,8	1413	1302	-7,9	2955	2662	-9,9
Imports	30165	30346	0,6	30375	32028	5,4	60540	62374	3,0
Transferred Products	8574	8510		8221	6711		16795	15221	
Other Inputs	-	-		-	-		-	-	
Exports	320	200	-37,5	270	98	-63,7	590	298	-49,5
Stock Change	29845	30146		30105	31930		59950	62076	
Availabilities	40453	39614	-2,1	39645	40497	2,1	80098	80111	0,0
Input to Refineries	40437	39641	-2,0	39648	34343	-13,4	80085	73984	-7,6
Statistical Difference	16	-27		-3	6154		13	6127	
Net Imports	29845	30146	1,0	30105	31930	6,1	59950	62076	3,5
Opening Stock Level	26722	26238	-1,8	24124	25710	6,6	50846	51948	2,2
Closing Stock Level	26230	26640	1,6	24218	25156	3,9	50448	51796	2,7

OESTERREICH	S1	S1	%	S2	S2	%	S1 + S2	S1 + S2	%
	1997	1998	1998/97	1997	1998	1998/97	1997	1998	1998/97
Förderung	491	494	0,6	509	487*	-4,3*	1000	981*	-1,9*
Einfuhren	4243	4471	5,4	4419	4581*	3,7*	8662	9052*	4,5*
Übertragene Produkte	-	-		-	-		-	-	
Übrige Eingänge	-	-		-	-		-	-	
Ausfuhren	-	-		-	-		-	-	
Bestandsveränderungen	4243	4471		4419	4581*		8662	9052*	
Verfügbarkeiten	4927	4681	-5,0	4928	5448*	10,6*	9855	10129*	2,8*
Einsatz in den Raffinerien	4874	4767	-2,2	5120	5360*	4,7*	9994	10127*	1,3*
Statistische Differenz	53	-86		-192	88*		-139	2*	
Nettoeinfuhren	4243	4471	5,4	4419	4581*	3,7*	8662	9052*	4,5*
Anfangsbestand	8265	8063	-2,4	7261	7723*	6,4*	15526	15786*	1,7*
Endbestand	8072	8347	3,4	7261	7343*	1,1*	15333	15690*	2,3*

1000 Tonnen

1000 tonnes

1000 tonnes

PORTUGAL	S1	S1	%	S2	S2	%	S1 + S2	S1 + S2	%
	1997	1998	1998/97	1997	1998	1998/97	1997	1998	1998/97
Production	-	-		-	-		-	-	
Importations	6680	7251	8,5	7065	6949	-1,6	13745	14200	3,3
Produits Transferés	-	-		-	-		-	-	
Autres Entrées	-	-		-	-		-	-	
Exportations	-	-		-	-		-	-	
Variations de Stocks	6680	7251		7065	6949		13745	14200	
Disponibilités	6481	6971	7,6	6920	7425	7,3	13401	14396	7,4
Entrées en Raffinerie	6481	6971	7,6	6920	7425	7,3	13401	14396	7,4
Ecart Statistique	-	-		-	-		-	-	
Importations Nettes	6680	7251	8,5	7065	6949	-1,6	13745	14200	3,3
Stocks en Début de Période	5648	6809	20,6	4974	7253	45,8	10622	14062	32,4
Stocks en Fin de Période	5847	7089	21,2	5119	6777	32,4	10966	13866	26,4

SUOMI FINLAND	S1	S1	%	S2	S2	%	S1 + S2	S1 + S2	%
	1997	1998	1998/97	1997	1998	1998/97	1997	1998	1998/97
Production	-	-		-	-		-	-	
Imports	4559	6298	38,1	4535	5748	26,7	9094	12046	32,5
Transferred Products	-	-		-	-		-	-	
Other Inputs	-	-		-	-		-	-	
Exports	-	-		-	-		-	-	
Stock Change	4559	6298		4535	5748		9094	12046	
Availabilities	4879	6251	28,1	4153	6083	46,5	9032	12334	36,6
Input to Refineries	5127	5927	15,6	4299	6068	41,1	9426	11995	27,3
Statistical Difference	-248	324		-146	15		-394	339	
Net Imports	4559	6298	38,1	4535	5748	26,7	9094	12046	32,5
Opening Stock Level	7433	8124	9,3	6507	7725	18,7	13940	15849	13,7
Closing Stock Level	7113	8171	14,9	6889	7390	7,3	14002	15561	11,1

1000 Tonnen

1000 tonnes

1000 tonnes

SVERIGE	S1	S1	%	S2	S2	%	S1 + S2	S1 + S2	%
	1997	1998	1998/97	1997	1998	1998/97	1997	1998	1998/97
Production	-	-		-	-		-	-	
Imports	10115	10787	6,6	10519	9198	-12,6	20634	19985	-3,1
Transferred Products	-	-		-	-		-	-	
Other Inputs	-	-		-	-		-	-	
Exports	190	207	8,9	220	186	-15,5	410	393	-4,1
Stock Change	9925	10580		10299	9012		20224	19592	
Availabilities	9607	9856	2,6	10527	9611	-8,7	20134	19467	-3,3
Input to Refineries	10392	10870	4,6	11292	10466	-7,3	21684	21336	-1,6
Statistical Difference	-785	-1014		-765	-855		-1550	-1869	
Net Imports	9925	10580	6,6	10299	9012	-12,5	20224	19592	-3,1
Opening Stock Level	8342	9809	17,6	8266	10468	26,6	16608	20277	22,1
Closing Stock Level	8660	10533	21,6	8038	9869	22,8	16698	20402	22,2

UNITED KINGDOM	S1	S1	%	S2	S2	%	S1 + S2	S1 + S2	%
	1997	1998	1998/97	1997	1998	1998/97	1997	1998	1998/97
Production	62430	65252	4,5	65290	67627	3,6	127720	132879	4,0
Imports	24914	25947	4,1	25080	22495	-10,3	49994	48442	-3,1
Transferred Products	-	-		-	-		-	-	
Other Inputs	-	-		-	-		-	-	
Exports	39295	41395	5,3	39695	40276	1,5	78990	81671	3,4
Stock Change	-14381	-15448		-14615	-17781		-28996	-33229	
Availabilities	47920	49939	4,2	50016	50025	0,0	97936	99964	2,1
Input to Refineries	47019	47194	0,4	50004	46603	-6,8	97023	93797	-3,3
Statistical Difference	901	2745		12	3422		913	6167	
Net Imports	-14381	-15448	7,4	-14615	-17781	21,7	-28996	-33229	14,6
Opening Stock Level	39492	42190	6,8	41572	41978	1,0	81064	84168	3,8
Closing Stock Level	39621	42055	6,1	42231	41799	-1,0	81852	83854	2,4

Bilanz
Mineralölzeugnisse
1000 Tonnen

Balance Sheet of
Petroleum Products
1000 tonnes

Bilan
Produits Pétroliers
1000 tonnes

EU-15	S1	S1	%	S2	S2	%	S1 + S2	S1 + S2	%
	1997	1998	1998/97	1997	1998	1998/97	1997	1998	1998/97
Primary Production	206	111	-46.1	170	558	228.2	376	669	77.9
Refinery Gross Production	317186	329164	3.8	332664	340531	2.4	649850	669695	3.1
Out of Refinery Production	433	431	-0.5	460	451	-2.0	893	882	-1.2
Refinery Own Consumption	18567	18906	1.8	18754	19145	2.1	37321	38051	2.0
Imports	92513	93834	1.4	97888	94411	-3.6	190401	188245	-1.1
Transferred Products	-14803	-14168		-14032	-12618		-28835	-26786	
Exports	90820	92183	1.5	97372	94667	-2.8	188192	186850	-0.7
Bunkers	19957	21002	5.2	20740	21196	2.2	40697	42198	3.7
Stock Change	2044	-3450		-3186	-127		-1142	-3577	
Availabilities	268235	273831	2.1	277098	288198	4.0	545333	562029	3.1
Inland Deliveries	265354	266381	0.4	277406	282978	2.0	542760	549359	1.2
Statistical Difference	2881	7450		-308	5220		2573	12670	
Opening Stock Level	561810	576794	2.7	557666	599727	7.5	1119476	1176521	5.1
Closing Stock Level	559766	580244	3.7	560852	599854	7.0	1120618	1180098	5.3

NOTA : Bilanz der Mineralölzeugnisse
S1 + S2 = Jahr

Q = Quartal

S = Halbjahr

Die Viertel- und Halbjahresbilanzen gehen von den Monatsdaten aus. Sie haben nur vorläufigen Charakter und müssen nach Vorliegen der endgültigen Zahl ausgetauscht werden. Die jährliche Zusammenfassung (S1 + S2) weicht von den verbesserten jährlichen Bilanzen, die in "Energie - Jährliche Statistiken" veröffentlicht sind, ab.

Produktionsübertragungen betreffen Mineralölzeugnisse, die in der Raffinerie wiedereingesetzt werden.

Für die Bilanz gilt folgende Formel :

Verfügbarkeiten = Primärerzeugung + Brutto-Raffinerieerzeugung + Erzeugung ausserhalb der Raffinerien - Raffinerieeigenverbrauch + Einfuhren +/- Übertragene Produkte - Ausfuhren - Bunker +/- Bestandsveränderungen

Statistische Differenzen = Verfügbarkeiten - Inlandslieferungen

NOTE : Balance-sheet of petroleum products Q = Quarter S = half year S1 + S2 = year

The quarterly and half yearly balance-sheets are compiled from monthly data. The latter data is provisional and is gradually replaced by final data as it arrives. The yearly summation (S1 + S2) differs from the figures given in the consolidated annual balance-sheets, published in "Energy - Yearly statistics".

Products transferred refers to products which are retreated in refineries.

The following formulae apply :

Availabilities = primary production + refinery gross production + out of refinery production - refinery own consumption + imports +/- products transferred - exports - bunkers +/- stock change.

Statistical difference = availabilities - inland deliveries.

NOTE : Bilan produits pétroliers Q = trimestre S = semestre S1 + S2 = année

Les bilans trimestriels et semestriels sont construits à partir de données mensuelles. Ces dernières sont toujours de nature provisoire et sont remplacées par les chiffres définitifs : fur et à mesure de leur disponibilité. Les sommations annuelles (S1 + S2) diffèrent des données figurant dans les bilans annuels consolidés, publiés dans "Energie - Statistiques annuelles".

La rubrique "produits transférés" couvre les produits retraités en raffinerie.

Les formules suivantes s'appliquent :

Disponibilités = production primaire + production brute des raffineries + production hors raffineries - autoconsommation des raffineries + importations +/- produits transférés - exportations - stocks +/- variations des stocks.

Ecart statistique = disponibilités - livraisons intérieures.

1000 Tonnen

1000 tonnes

1000 tonnes

BELGIQUE	S1	S1	%	S2	S2	%	S1 + S2	S1 + S2	%
	1997	1998	1998/97	1997	1998	1998/97	1997	1998	1998/97
Production Primaire	-	-		-	-		-	-	
Prod. Brute des Raffineries	17614	18572	5.4	19029	19370	1.8	36643	37942	3.5
Production hors Raffineries	-	-		-	-		-	-	
Autocons. des Raffineries	802	781	-2.6	877	822	-6.3	1679	1603	-4.5
Importations	6833	6749	-1.2	6240	7006	12.3	13073	13755	5.2
Produits Transferés	-1944	-1691		-1920	-2023		-3864	-3714	
Exportations	8356	8730	4.5	9127	9539	4.5	17483	18269	4.5
Soutes Maritimes	2691	2798	4.0	2564	2815	9.8	5255	5613	6.8
Variations de Stocks	295	-468		-114	684		181	216	
Disponibilités	10949	10853	-0.9	10667	11861	11.2	21616	22714	5.1
Livraisons Interieures	10994	10894	-0.9	10704	11201	4.6	21698	22095	1.8
Ecart Statistique	-45	-41		-37	660		-82	619	
Stocks en Début de Période	19084	20035	5.0	19026	21610	13.6	38110	41645	9.3
Stocks en Fin de Période	18789	20503	9.1	19140	20926	9.3	37929	41429	9.2

DANMARK	S1	S1	%	S2	S2	%	S1 + S2	S1 + S2	%
	1997	1998	1998/97	1997	1998	1998/97	1997	1998	1998/97
Primary Production	-	-		-	-		-	-	
Refinery Gross Production	4835	4198	-13.2	4186	3858	-7.8	9021	8056	-10.7
Out of Refinery Production	-	-		-	-		-	-	
Refinery Own Consumption	182	120	-34.1	130	103	-20.8	312	223	-28.5
Imports	2459	2763	12.4	2830	2776	-1.9	5289	5539	4.7
Transferred Products	-	-		-	-		-	-	
Exports	2241	1660	-25.9	1914	1460	-23.7	4155	3120	-24.9
Bunkers	703	737	4.8	697	699	0.3	1400	1436	2.6
Stock Change	218	-463		5	147		223	-316	
Availabilities	4386	3981	-9.2	4280	4519	5.6	8666	8500	-1.9
Inland Deliveries	4848	4549	-6.2	4716	4797	1.7	9564	9346	-2.3
Statistical Difference	-462	-568		-436	-278		-898	-846	
Opening Stock Level	16145	16614	2.9	16088	18067	12.3	32233	34681	7.6
Closing Stock Level	15927	17077	7.2	16083	17920	11.4	32010	34997	9.3

1000 Tonnen

1000 tonnes

1000 tonnes

DEUTSCHLAND	S1	S1	%	S2	S2	%	S1 + S2	S1 + S2	%
	1997	1998	1998/97	1997	1998	1998/97	1997	1998	1998/97
Primärerzeugung	-	-		-	-		-	-	
Brutto-Raffinerienerzeugung	54189	57456	6.0	55957	59698	6.7	110146	117154	6.4
Erz. außerhalb der Raffinerien	433	431	-0.5	460	451	-2.0	893	882	-1.2
Raffinerieneigenverbrauch	3193	3290	3.0	3145	3346	6.4	6338	6636	4.7
Einfuhren	24028	21300	-11.4	25374	23219	-8.5	49402	44519	-9.9
Übertragene Produkte	-2938	-2281		-2403	-2704		-5341	-4985	
Ausfuhren	6359	7388	16.2	6332	7487	18.2	12691	14875	17.2
Bunker	1123	1026	-8.6	1081	1039	-3.9	2204	2065	-6.3
Bestandsveränderungen	138	53		-1429	-675		-1291	-622	
Verfügbarkeiten	65175	65255	0.1	67401	68117	1.1	132576	133372	0.6
Inlandslieferungen	63187	62517	-1.1	64737	65360	1.0	127924	127877	0.0
Statistische Differenz	1988	2738		2664	2757		4652	5495	
Anfangsbestand	128935	132779	3.0	126758	135625	7.0	255693	268404	5.0
Endbestand	128797	132726	3.1	128187	136300	6.3	256984	269026	4.7

ELLADA	S1	S1	%	S2	S2	%	S1 + S2	S1 + S2	%
	1997	1998	1998/97	1997	1998	1998/97	1997	1998	1998/97
Primary Production	-	-		-	-		-	-	
Refinery Gross Production	10078	10057	-0.2	10394	10680*	2.8*	20472	20737*	1.3*
Out of Refinery Production	-	-		-	-		-	-	
Refinery Own Consumption	407	420	3.2	417	418*	0.2*	824	838*	1.7*
Imports	1492	1782	19.4	1909	897*	-53.0*	3401	2679*	-21.2*
Transferred Products	-968	-954		-901	-545*		-1869	-1499*	
Exports	1897	1358	-28.4	1506	1496*	-0.7*	3403	2854*	-16.1*
Bunkers	1678	1773	5.7	1552	1779*	14.6*	3230	3552*	10.0*
Stock Change	185	-418		-501	304*		-316	-114*	
Availabilities	6805	6916	1.6	7426	7643*	2.9*	14231	14559*	2.3*
Inland Deliveries	6891	7105	3.1	7202	7279*	1.1*	14093	14384*	2.1*
Statistical Difference	-86	-189		224	364*		138	175*	
Opening Stock Level	11794	14838	25.8	12314	14777*	20.0*	24108	29615*	22.8*
Closing Stock Level	11609	15256	31.4	12815	14473*	12.9*	24424	29729*	21.7*

1000 Tonnen

1000 tonnes

1000 tonnes

ESPANA	S1	S1	%	S2	S2	%	S1 + S2	S1 + S2	%
	1997	1998	1998/97	1997	1998	1998/97	1997	1998	1998/97
Primary Production	6	6	-	6	6	-	12	12	-
Refinery Gross Production	26997	30255	12.1	30059	31402	4.5	57056	61657	8.1
Out of Refinery Production	-	-		-	-		-	-	
Refinery Own Consumption	1937	1959	1.1	2026	2009	-0.8	3963	3968	0.1
Imports	6359	7486	17.7	7150	8090	13.1	13509	15576	15.3
Transferred Products	-379	-732		-587	-635		-966	-1367	
Exports	3419	4744	38.8	4245	4135	-2.6	7664	8879	15.9
Bunkers	2652	3082	16.2	2973	3103	4.4	5625	6185	10.0
Stock Change	-187	-399		185	-373		-2	-772	
Availabilities	24788	26831	8.2	27569	29243	6.1	52357	56074	7.1
Inland Deliveries	24303	26460	8.9	27254	29142	6.9	51557	55602	7.8
Statistical Difference	485	371		315	101		800	472	
Opening Stock Level	54370	55401	1.9	54338	57338	5.5	108708	112739	3.7
Closing Stock Level	54557	55800	2.3	54153	57711	6.6	108710	113511	4.4

FRANCE	S1	S1	%	S2	S2	%	S1 + S2	S1 + S2	%
	1997	1998	1998/97	1997	1998	1998/97	1997	1998	1998/97
Production Primaire	195	88	-54.9	157	100	-36.3	352	188	-46.6
Prod. Brute des Raffineries	43652	45901	5.2	45420	46621	2.6	89072	92522	3.9
Production hors Raffineries	-	-		-	-		-	-	
Autocons. des Raffineries	2771	2814	1.6	2805	2807	0.1	5576	5621	0.8
Importations	9561	7395	-22.7	8829	7734	-12.4	18390	15129	-17.7
Produits Transferés	-	-		-	-		-	-	
Exportations	9421	7277	-22.8	8842	6666	-24.6	18263	13943	-23.7
Soutes Maritimes	1533	1401	-8.6	1388	1204	-13.3	2921	2605	-10.8
Variations de Stocks	-193	-157		-402	305		-595	148	
Disponibilités	39490	41735	5.7	40969	44083	7.6	80459	85818	6.7
Livraisons Interieures	40914	42625	4.2	43040	44435	3.2	83954	87060	3.7
Ecart Statistique	-1424	-890		-2071	-352		-3495	-1242	
Stocks en Début de Période	83190	86278	3.7	81923	88391	7.9	165113	174669	5.8
Stocks en Fin de Période	83383	86435	3.7	82325	88086	7.0	165708	174521	5.3

1000 Tonnen

1000 tonnes

1000 tonnes

IRELAND	S1	S1	%	S2	S2	%	S1 + S2	S1 + S2	%
	1997	1998	1998/97	1997	1998	1998/97	1997	1998	1998/97
Primary Production	-	-		-	-		-	-	
Refinery Gross Production	1423	1591	11.8	1499	1579	5.3	2922	3170	8.5
Out of Refinery Production	-	-		-	-		-	-	
Refinery Own Consumption	37	43	16.2	39	43	10.3	76	86	13.2
Imports	2216	2494	12.5	2494	2639	5.8	4710	5133	9.0
Transferred Products	-	-		-	-		-	-	
Exports	628	703	11.9	714	613	-14.1	1342	1316	-1.9
Bunkers	70	83	18.6	95	76	-20.0	165	159	-3.6
Stock Change	-66	58		-135	-28		-201	30	
Availabilities	2838	3314	16.8	3010	3458	14.9	5848	6772	15.8
Inland Deliveries	2851	3228	13.2	3082	3507	13.8	5933	6735	13.5
Statistical Difference	-13	86		-72	-49		-85	37	
Opening Stock Level	5170	5833	12.8	5463	5845	7.0	10633	11678	9.8
Closing Stock Level	5236	5775	10.3	5598	5873	4.9	10834	11648	7.5

ITALIA	S1	S1	%	S2	S2	%	S1 + S2	S1 + S2	%
	1997	1998	1998/97	1997	1998	1998/97	1997	1998	1998/97
Production Primaire	-	-		-	429*		-	429*	
Prod. Brute des Raffineries	44125	46564	5.5	49496	50637*	2.3*	93621	97201*	3.8*
Production hors Raffineries	-	-		-	-		-	-	
Autocons. des Raffineries	2797	3182	13.8	2980	3407*	14.3*	5777	6589*	14.1*
Importations	10525	12073	14.7	11670	9196*	-21.2*	22195	21269*	-4.2*
Produits Transferés	-	-		-	-		-	-	
Exportations	9154	10414	13.8	11414	12214	7.0	20568	22628	10.0
Soutes Maritimes	1126	1524	35.3	1417	1376*	-2.9*	2543	2900*	14.0*
Variations de Stocks	610	-1100		-63	31*		547	-1069*	
Disponibilités	42183	42417	0.6	45292	43296*	-4.4*	87475	85713*	-2.0*
Livraisons Interieures	40908	41720	2.0	44833	43258*	-3.5*	85741	84978*	-0.9*
Ecart Statistique	1275	697		459	38*		1734	735*	
Stocks en Début de Période	87857	88748	1.0	85867	92882	8.2	173724	181630	4.6
Stocks en Fin de Période	87247	89848	3.0	85930	92851*	8.1*	173177	182699*	5.5*

1000 Tonnen

1000 tonnes

1000 tonnes

LUXEMBOURG	S1	S1	%	S2	S2	%	S1 + S2	S1 + S2	%
	1997	1998	1998/97	1997	1998	1998/97	1997	1998	1998/97
Production Primaire	-	-		-	-		-	-	
Prod. Brute des Raffineries	-	-		-	-		-	-	
Production hors Raffineries	-	-		-	-		-	-	
Autocons. des Raffineries	-	-		-	-		-	-	
Importations	936	971	3.7	936	975*	4.2*	1872	1946*	4.0*
Produits Transferés	-	-		-	-		-	-	
Exportations	1	6	500.0	4	5*	25.0*	5	11*	120.0*
Soutes Maritimes	-	-		-	-		-	-	
Variations de Stocks	-7	-4		15	-7*		8	-11*	
Disponibilités	928	961	3.6	947	963*	1.7*	1875	1924*	2.6*
Livraisons Interieures	923	961	4.1	955	984*	3.0*	1878	1945*	3.6*
Ecart Statistique	5	-		-8	-21*		-3	-21*	
Stocks en Début de Période	659	641	-2.7	635	686	8.0	1294	1327	2.6
Stocks en Fin de Période	666	645	-3.2	620	693*	11.8*	1286	1338*	4.0*

NEDERLAND	S1	S1	%	S2	S2	%	S1 + S2	S1 + S2	%
	1997	1998	1998/97	1997	1998	1998/97	1997	1998	1998/97
Primary Production	-	-		-	-		-	-	
Refinery Gross Production	40103	39277	-2.1	39354	41160	4.6	79457	80437	1.2
Out of Refinery Production	-	-		-	-		-	-	
Refinery Own Consumption	2007	1735	-13.6	1795	1799	0.2	3802	3534	-7.0
Imports	16494	17743	7.6	18032	17289	-4.1	34526	35032	1.5
Transferred Products	-8574	-8510		-8221	-6711		-16795	-15221	
Exports	29336	29205	-0.4	29834	31124	4.3	59170	60329	2.0
Bunkers	6139	6021	-1.9	6454	6587	2.1	12593	12608	0.1
Stock Change	-68	-586		-360	580		-428	-6	
Availabilities	10473	10963	4.7	10722	12808	19.5	21195	23771	12.2
Inland Deliveries	10525	11081	5.3	10886	10907	0.2	21411	21988	2.7
Statistical Difference	-52	-118		-164	1901		-216	1783	
Opening Stock Level	48346	51358	6.2	50052	54508	8.9	98398	105866	7.6
Closing Stock Level	48414	51944	7.3	50412	53928	7.0	98826	105872	7.1

1000 Tonnen

1000 tonnes

1000 tonnes

OESTERREICH	S1	S1	%	S2	S2	%	S1 + S2	S1 + S2	%
	1997	1998	1998/97	1997	1998	1998/97	1997	1998	1998/97
Primärerzeugung	-	-		-	-			-	
Brutto-Raffinerienerzeugung	4898	4779	-2.4	5144	5384*	4.7*	10042	10163*	1.2*
Erz. außerhalb der Raffinerien	-	-		-	-		-	-	
Raffinerieneigenverbrauch	342	352	2.9	353	333*	-5.7*	695	685*	-1.4*
Einfuhren	1402	1945	38.7	1659	1466*	-11.6*	3061	3411*	11.4*
Übertragene Produkte	-	-		-	-		-	-	
Ausfuhren	559	703	25.8	580	710*	22.4*	1139	1413*	24.1*
Bunker	-	-		-	-		-	-	
Bestandsveränderungen	38	-127		-	235*		38	108*	
Verfügbarkeiten	5437	5542	1.9	5870	6042*	2.9*	11307	11584*	2.4*
Inlandslieferungen	5335	5522	3.5	5781	5434*	-6.0*	11116	10956*	-1.4*
Statistische Differenz	102	20		89	608*		191	628*	
Anfangsbestand	9700	10120	4.3	9612	9874*	2.7*	19312	19994*	3.5*
Endbestand	9662	10247	6.1	9612	9639*	0.3*	19274	19886*	3.2*

PORTUGAL	S1	S1	%	S2	S2	%	S1 + S2	S1 + S2	%
	1997	1998	1998/97	1997	1998	1998/97	1997	1998	1998/97
Production Primaire	-	-		-	-		-	-	
Prod. Brute des Raffineries	6407	6892	7.6	6847	7342	7.2	13254	14234	7.4
Production hors Raffineries	-	-		-	-		-	-	
Autocons. des Raffineries	443	468	5.6	453	489	7.9	896	957	6.8
Importations	1288	1576	22.4	1328	1859	40.0	2616	3435	31.3
Produits Transferés	-	-		-	-		-	-	
Exportations	1117	895	-19.9	970	973	0.3	2087	1868	-10.5
Soutes Maritimes	171	189	10.5	210	200	-4.8	381	389	2.1
Variations de Stocks	193	-177		101	-17		294	-194	
Disponibilités	6157	6739	9.5	6643	7522	13.2	12800	14261	11.4
Livraisons Interieures	6066	6616	9.1	6504	7459	14.7	12570	14075	12.0
Ecart Statistique	91	123		139	63		230	186	
Stocks en Début de Période	12675	11660	-8.0	11784	12386	5.1	24459	24046	-1.7
Stocks en Fin de Période	12482	11837	-5.2	11683	12403	6.2	24165	24240	0.3

1000 Tonnen

1000 tonnes

1000 tonnes

SUOMI FINLAND	S1	S1	%	S2	S2	%	S1 + S2	S1 + S2	%
	1997	1998	1998/97	1997	1998	1998/97	1997	1998	1998/97
Primary Production	-	-		-	-		-	-	
Refinery Gross Production	6049	5791	-4.3	4900	6119	24.9	10949	11910	8.8
Out of Refinery Production	-	-		-	-		-	-	
Refinery Own Consumption	-	-		-	-		-	-	
Imports	1676	1530	-8.7	2099	1992	-5.1	3775	3522	-6.7
Transferred Products	-	-		-	-		-	-	
Exports	2096	2268	8.2	1775	2369	33.5	3871	4637	19.8
Bunkers	69	-	-100.0	-	-		69	-	-100.0
Stock Change	42	-111		258	-82		300	-193	
Availabilities	5602	4942	-11.8	5482	5660	3.2	11084	10602	-4.3
Inland Deliveries	4031	4183	3.8	4633	4715	1.8	8664	8898	2.7
Statistical Difference	1571	759		849	945		2420	1704	
Opening Stock Level	13331	12770	-4.2	13194	13429	1.8	26525	26199	-1.2
Closing Stock Level	13289	12881	-3.1	12936	13511	4.4	26225	26392	0.6

SVERIGE	S1	S1	%	S2	S2	%	S1 + S2	S1 + S2	%
	1997	1998	1998/97	1997	1998	1998/97	1997	1998	1998/97
Primary Production	-	-		-	-		-	-	
Refinery Gross Production	9845	10722	8.9	10411	10227	-1.8	20256	20949	3.4
Out of Refinery Production	-	-		-	-		-	-	
Refinery Own Consumption	248	292	17.7	153	143	-6.5	401	435	8.5
Imports	2913	3181	9.2	3341	3272	-2.1	6254	6453	3.2
Transferred Products	-	-		-	-		-	-	
Exports	4369	4460	2.1	5120	3984	-22.2	9489	8444	-11.0
Bunkers	593	829	39.8	755	777	2.9	1348	1606	19.1
Stock Change	518	288		-774	-1098		-256	-810	
Availabilities	8066	8610	6.7	6950	7497	7.9	15016	16107	7.3
Inland Deliveries	7032	7270	3.4	6440	7510	16.6	13472	14780	9.7
Statistical Difference	1034	1340		510	-13		1544	1327	
Opening Stock Level	23990	24829	3.5	25099	31258	24.5	49089	56087	14.3
Closing Stock Level	23472	24541	4.6	25873	32356	25.1	49345	56897	15.3

1000 Tonnen

1000 tonnes

1000 tonnes

UNITED KINGDOM	S1	S1	%	S2	S2	%	S1 + S2	S1 + S2	%
	1997	1998	1998/97	1997	1998	1998/97	1997	1998	1998/97
Primary Production	5	17	240.0	7	23	228.6	12	40	233.3
Refinery Gross Production	46971	47109	0.3	49968	46454	-7.0	96939	93563	-3.5
Out of Refinery Production	-	-	-	-	-	-	-	-	-
Refinery Own Consumption	3401	3450	1.4	3581	3426	-4.3	6982	6876	-1.5
Imports	4331	4846	11.9	3997	6001	50.1	8328	10847	30.2
Transferred Products	-	-	-	-	-	-	-	-	-
Exports	11867	12372	4.3	14995	11892	-20.7	26862	24264	-9.7
Bunkers	1409	1539	9.2	1554	1541	-0.8	2963	3080	3.9
Stock Change	328	161	-	28	-133	-	356	28	-
Availabilities	34958	34772	-0.5	33870	35486	4.8	68828	70258	2.1
Inland Deliveries	36546	31650	-13.4	36639	36990	1.0	73185	68640	-6.2
Statistical Difference	-1588	3122	-	-2769	-1504	-	-4357	1618	-
Opening Stock Level	46564	44890	-3.6	45513	43051	-5.4	92077	87941	-4.5
Closing Stock Level	46236	44729	-3.3	45485	43184	-5.1	91721	87913	-4.2

NATURGAS
VORLÄUFIGE BILANZ
JANUAR - DEZEMBER 1998
TERAJOULE (HO)

NATURAL GAS
PROVISIONAL BALANCE-SHEET
JANUARY - DECEMBER 1998
TERAJOULE (GCV)

GAZ NATUREL
BILAN PROVISOIRE
JANVIER - DECEMBRE 1998
TERAJOULE (PCS)

		EU-15	B	DK	D	EL	E	F	IRL	I	L	NL	A	P	FIN	S	UK					
1. Primärerzeugung	1997	8437423		321856	732459	1984	7571	96336	88328	725609		2792321	64800					3606159	1997	1. Production primaire		
	1998	8420884		309525	699510	2049	4763	81204	65953	724018		2658237	59400					3816225	1998			
	1998/97%	-0.2		-3.8	-4.5	3.3			-15.7	-25.3	-0.2		-4.8	-8.3				5.8	1998/97%			
2. Einführen- Intra-EU	1997	1597826	179299		950400			134748	38055	194260	29130	22614	12000						37320	1997	2. Importations Intra-EU	
	1998	1450780	204659		826920			172990	60200	72704	29303	33387	12000						38617	1998		
	1998/97%	-9.2	14.1		-13.0			28.4		-62.6	0.6	47.6	0.0						3.5	1998/97%		
3. Einführen- Extra-EU	1997	5939161	345451		1886430	5860	536853	1230408		1325476		217598	204000	4616	132000				50469	1997	3. Importations Extra-EU	
	1998	6216913	379304		1933276	20130	560925	1253844		1461187		205914	204000	32434	132000				33899	1998		
	1998/97%	4.7	9.8		2.5	243.5	4.5	1.9		10.2		-5.4	0.0	602.6	0.0				-32.8	1998/97%		
u.a.:Norwegen	1997	1698592	161057		738000		72168	447300				217598	12000						50469	1997	dont : Norvège	
1998	1705001	209126		728250		96185	419804				205917	12000							33719	1998		
ehemalige UdSSR	1997	2412449			1148400	5860		399797		534392			192000		132000						1997	ex-URSS
1998	2577573			1201200	20130		419112		613131			192000		132000							1998	
Algerien	1997	1664064	184394				300451	383220		791383											1997	Algérie
1998	1827657	170175					373855	403138		848055											1998	
Libyen	1997	46168					46168														1997	Libye
1998	38020						38020														1998	
4. Aufkommen ⁽¹⁾	1997	15974410	524750	321856	3569289	7844	544424	1461492	126383	2245345	29130	3032533	280800		132000				37320	3656628	1997	4. Ressources ⁽¹⁾
	1998	16088578	583963	309525	3459706	22179	565688	1508038	126153	2257910	29303	2897538	275400		132000				38617	3850124	1998	
	1998/97%	0.7	11.3	-3.8	-3.1	182.8	3.9	3.2		-0.2	0.6	0.6	-4.5	-1.9	0.0				3.5	5.3	1998/97%	
5. Bestands- veränderung ⁽²⁾	1997	-160430	-725	-14311	-106597		-18369	-14580		-12970		-598		-583					8303	1997	5. Variations de stocks ⁽²⁾	
	1998	-50188	1978	-7773	16544		-25636	-11100		-16509		-66		-175					-7451	1998		
	1998/97%																					1998/97%
6. Ausfuhren insgesamt	1997	2208891		127400	588367					1611		1413485								78028	1997	6. Exportations totales
	1998	2124006		114017	610237					1456		1284519								113777	1998	
	1998/97%	-3.8		-10.5	3.7					-9.6		-9.1								45.8	1998/97%	
7. Bruttoinlands- verbrauch ⁽³⁾	1997	13605089	524025	180145	2874325	7844	526055	1446912	126383	2230764	29130	1618450	280800	4033	132000	37320	3586903	1997	6. Consommation intérieure brute(3)			
	1998	13914383	585941	187735	2866013	22179	540052	1496938	126153	2239945	29303	1612953	275400	32259	132000	38617	3728895	1998				
	1998/97%	2.3	11.8	4.2	-0.3	182.8	2.7	3.5	-0.2	0.4	0.6	-0.3	-1.9	699.9	0.0	3.5	4.0	1998/97%				

⁽¹⁾ 1+2+3
⁽²⁾ + Bestandsabnahme
- Bestandszunahme
⁽³⁾ 1 + 2 + 3 + 5 - 6

⁽¹⁾ 1+2+3
⁽²⁾ + Decrease in stocks
- Increase in stocks
⁽³⁾ 1+2+3+5-6

⁽¹⁾ 1+2+3
⁽²⁾ + Reprise aux stocks
- Mise aux stocks
⁽³⁾ 1+2+3+5-6

NATURGAS
VORLÄUFIGE BILANZ
JANUAR - DEZEMBER 1998
MILLIONEN TONNEN ROHOELEINHEITEN (HO)

NATURAL GAS
PROVISIONAL BALANCE-SHEET
JANUARY - DECEMBER 1998
MILLION TONNES OF OIL EQUIVALENT (GCV)

GAZ NATUREL
BILAN PROVISOIRE
JANVIER - DECEMBRE 1998
MILLIONS DE TONNES D'EQUIVALENT PETROLE (PCS)

		EU-15	B	DK	D	EL	E	F	IRL	I	L	NL	A	P	FIN	S	UK		
1. Primary production	1997	201.5		7.7	17.5	0.0	0.2	2.3	2.1	17.3		66.7	1.5				86.1	1997	1. Production primaire
	1998	201.1		7.4	16.7	0.0	0.1	1.9	1.6	17.3		63.5	1.4				91.1	1998	
	1998/97%	-0.2		-3.8	-4.5	3.3		-15.7	-25.3	-0.2		-4.8	-8.3				5.8	1998/97%	
2. Intra-EU imports	1997	38.2	4.3		22.7			3.2		4.6	0.7	0.5	0.3			0.9		1997	2. Importations Intra-EU
	1998	34.7	4.9		19.8			4.1		1.7	0.7	0.8	0.3			0.9		1998	
	1998/97%	-9.2	14.1		-13.0			28.4		-62.6	0.6	47.6	0.0			3.5		1998/97%	
3. Extra-EU imports	1997	141.9	8.3		45.1		12.8	29.4		31.7		5.2	4.9	0.1	3.2		1.2	1997	3. Importations Extra-EU
	1998	148.5	9.1		46.2		13.4	29.9		34.9		4.9	4.9	0.8	3.2		0.8	1998	
	1998/97%	4.7	9.8		2.5		4.5	1.9		10.2		-5.4	0.0	602.6	0.0		-32.8	1998/97%	
of which : Norway	1997	40.6	3.8		17.6		1.7	10.7				5.2	0.3				1.2	1997	dont : Norvège
1998	40.7	5.0		17.4		2.3	10.0				4.9	0.3				0.8	1998		
former USSR	1997	57.6			27.4			9.5		12.8			4.6		3.2			1997	ex-URSS
1998	61.6			28.7			10.0		14.6			4.6		3.2			1998		
Algeria	1997	39.7	4.4				7.2	9.2		18.9								1997	Algérie
1998	43.7	4.1					8.9	9.6		20.3								1998	
Libya	1997	1.1					1.1											1997	Libye
1998	0.9						0.9											1998	
4. Resources ⁽¹⁾	1997	381.5	12.5	7.7	85.3	0.2	13.0	34.9	3.0	53.6	0.7	72.4	6.7	0.0	3.2	0.9	87.3	1997	4. Ressources ⁽¹⁾
	1998	384.3	13.9	7.4	82.6	0.5	13.5	36.0	3.0	53.9	0.7	69.2	6.6	0.0	3.2	0.9	92.0	1998	
	1998/97%	0.7	11.3	-3.8	-3.1	182.8	3.9	3.2	-0.2	0.6	0.6	-4.5	-1.9	0.0	0.0	3.5	5.3	1998/97%	
5. Stock change ⁽²⁾	1997	-3.8	0.0	-0.3	-2.5		-0.4	-0.3		-0.3		0.0	0.0	0.0			0.2	1997	5. Variations de stocks ⁽²⁾
	1998	-1.2	0.0	-0.2	0.4		-0.6	-0.3		-0.4		0.0	0.0	0.0			-0.2	1998	
6. Total exports	1997	52.8		3.0	14.1					0.0		33.8					1.9	1997	6. Exportations totales
	1998	50.7		2.7	14.6					0.0		30.7					2.7	1998	
	1998/97%	-3.8		-10.5	3.7					-9.6		-9.1					45.8	1998/97%	
7. Gross inland consumption ⁽³⁾	1997	325.0	12.5	4.3	68.7	0.2	12.6	34.6	3.0	53.3	0.7	38.7	6.7	0.1	3.2	0.9	85.7	1997	6. Consommation intérieure brute(3)
	1998	332.3	14.0	4.5	68.5	0.5	12.9	35.8	3.0	53.5	0.7	38.5	6.6	0.8	3.2	0.9	89.1	1998	
	1998/97%	2.3	11.8	4.2	-0.3	182.8	2.7	3.5	-0.2	0.4	0.6	-0.3	-1.9	699.9	0.0	3.5	4.0	1998/97%	

⁽¹⁾ 1+2+3

⁽²⁾ + Bestandsabnahme
- Bestandszunahme

⁽³⁾ 1 + 2 + 3 + 5 - 6

⁽¹⁾ 1+2+3

⁽²⁾ + Decrease in stocks
- Increase in stocks

⁽³⁾ 1+2+3+5-6

⁽¹⁾ 1+2+3

⁽²⁾ + Reprise aux stocks
- Mise aux stocks

⁽³⁾ 1+2+3+5-6

Zusammengefasste Bilanz "Endenergie"
Millionen Tonnen Rohöleinheiten
Alle Produkte
Januar-Dezember 1998

Summary "Final Energy" Balance-sheet
Million tonnes of oil equivalent
All Products
January - December 1998

Bilan Agrégé de "l'Energie Finale"
Millions de tonnes d'équivalent pétrole
Tous Produits
Janvier - Décembre 1998

1997	EU-15	B	DK	D	GR	E	F	IRL	I	L	NL	A	P	FIN	S	UK
Primary Production (1)	705.1*	12.5	18.5	133.7*	8.2	26.8	113.0	2.9	28.0	0.0	63.9	5.8*	1.2	8.9	23.4	258.3
Total Imports (2)	1026.1*	70.2	18.3	230.5*	23.0	89.6	145.7	10.2	156.5	3.3	114.8	19.8*	20.6	18.3*	31.0	74.4
Change in Stocks (3)	-4.9	0.0	-1.4	-1.3	-0.4	0.9	-0.9	-0.3	1.1	0.0	-0.3	0.4	-0.2	0.2	-0.6	-2.1
Total Exports (2)	350.7*	22.1	15.0	33.1*	3.6	8.4	25.8	1.4	21.2	0.1	92.4	2.0	2.3	3.9	11.1	108.5
Gross Consumption	1375.6*	60.5	20.4	329.8*	27.2	108.9	232.0	11.5	164.5	3.3	86.1	23.9*	19.3	23.4*	42.7	222.1
Bunkers	40.7	5.3	1.4	2.2	3.2	5.6	2.9	0.2	2.5	-	12.6	-	0.4	0.1	1.3	3.0
Gross Inland Consumption	1334.9*	55.2	19.0	327.6*	23.9	103.3	229.1	11.3	162.0	3.3	73.5	23.9*	19.0	23.4*	41.4	219.1

1998	EU-15	B	DK	D	GR	E	F	IRL	I	L	NL	A	P	FIN	S	UK
Primary Production (1)	696.1*	12.3	18.6	127.2*	8.3*	27.4	107.9*	2.5	27.8*	0.0	61.1*	5.8*	1.2	7.3	24.8	264.2
Total Imports (2)	1057.7*	74.7	15.4	236.0*	23.0*	98.6	146.0*	12.9	161.1*	3.2*	118.1*	21.0*	21.6	20.4*	30.0	75.6
Change in Stocks (3)	-4.6*	0.0*	0.3	-1.4*	-0.7*	-2.2	0.3*	-0.1*	-1.8*	0.0*	0.0	0.2*	0.0	0.4	-0.6	0.8
Total Exports (2)	348.5*	22.4	14.7	33.2*	2.9*	9.7	20.5*	1.3	23.2*	0.1*	91.8*	2.3*	2.2	4.7	10.3	109.3
Gross Consumption	1400.6*	64.5*	19.7	328.6*	27.6*	114.1	233.7*	13.9*	164.0*	3.2*	87.5*	24.6*	20.6	23.5*	43.9	231.3
Bunkers	42.2*	5.6	1.4	2.1	3.6*	6.2	2.6	0.2	2.9*	-	12.6	-	0.4	-	1.6	3.1
Gross Inland Consumption	1358.4*	58.9*	18.2	326.5*	24.1*	107.9	231.1*	13.7*	161.1*	3.2*	74.8*	24.6*	20.2	23.5*	42.3	228.2

(1) Einschliesslich aufbereitete Steinkohle
(2) Einschliesslich innergemeinschaftlicher Austausch
(3) + Bestandabnahme
- Bestandzunahme

(1) Including hard coal recovered
(2) Including intra-community trade
(3) + Decrease in stocks
- Increase in stocks

(1) Y compris houille récupérée
(2) Y compris échange intra-communautaire
(3) + Reprise aux stocks
- Mise aux stocks

Verteilung der wichtigsten Positionen
pro Erzeugnis
Millionen Tonnen Rohöleinheiten
Januar - Dezember 1998

Subdivision of the principal aggregates
by product
Million Tonnes of Oil Equivalent
January - December 1998

Ventilation des principaux agrégats
par produit
Millions de Tonnes d'Equivalent Pétrole
Janvier - Décembre 1998

EU-15	1997				1998				J - D 98/97
	Q1	Q2	Q3	Q4	Q1	Q2	Q3	Q4	
Primary Production	194.3*	165.7*	156.7*	187.3*	188.2*	160.5*	153.3*	193.1*	- 1.3*
of which:									
Hard Coal (1)	18.9	19.0	17.1	17.6	16.9	15.1	14.9	16.3	- 12.8
Lignite	12.7	12.9	13.5	12.1	12.4	11.9	12.6	12.3	- 3.8
Oil (2)	40.1	36.0	38.1	40.8	40.1	38.5	39.1*	42.2*	3.1*
Natural Gas	58.1*	38.2*	31.8*	53.3*	54.2*	37.0*	31.8*	57.9*	- 0.2*
Nuclear Energy	56.2	51.8	48.8	55.9	56.6	49.5	47.4	56.2*	- 1.4*
Electrical Energy	7.1	6.4	6.2	6.2	6.6	7.1	6.3	6.7*	2.9*
Others	1.3	1.3	1.3	1.3	1.3	1.3	1.3	1.3	0.0
Total Imports (3)	257.0*	246.3*	252.7*	270.1*	262.1*	264.6*	259.0*	272.1*	3.1*
among which:									
Hard Coal	23.1	24.6	24.2	23.6	23.7	24.9	24.5	26.7	4.5
Crude Oil	135.5	134.9	141.1	145.2	140.4	150.4	146.3*	145.2*	4.6*
Petroleum Products	46.7	45.8	48.4	49.5	47.3	46.6	47.2*	47.2*	- 1.1*
Natural Gas	46.6*	35.5*	33.6*	46.4*	45.1*	36.9*	35.6*	47.1*	1.7*
Electrical Energy	3.5	3.6	3.7	3.9	3.7	3.6	3.5	3.7*	- 1.5*
Total Exports (3)	89.3	83.0	85.4*	93.0*	91.2	83.6*	81.7*	92.1*	- 0.6*
among which:									
Hard Coal	0.9	0.9	0.9	1.1	1.0	1.1	1.1	1.6	26.9
Crude Oil	24.6	22.1	23.3	25.3	25.9	23.4	23.0	23.6*	0.8*
Petroleum Products	43.8	47.0	48.8	48.5	45.0	47.1	47.3*	47.3*	- 0.7*
Natural Gas	15.7	9.2	8.7*	13.9*	15.0	8.1*	7.0*	15.6*	- 3.8*
Electrical Energy	3.8	3.4	3.1	3.8	3.7	3.4	2.8	3.4*	- 5.9*
Gross Inland Consumption	360.1*	314.9*	298.4*	361.5*	365.3*	314.3*	308.9*	369.9*	1.8*
of which:									
Hard Coal - equiv.	44.5	39.1	38.7	46.5	44.2*	40.7*	40.0*	42.6*	- 0.8*
Lignite - equiv.	12.8	13.1	13.6	12.3	12.6	12.0	12.7	12.5	- 3.7
Crude Oil & Feedstocks	156.5	159.2	163.5	166.4	163.8	165.4	170.7*	169.8*	3.7*
Natural Gas	96.7*	59.9*	45.3*	90.6*	94.6*	60.5*	49.8*	94.2*	2.3*
Nuclear Energy	56.2	51.8	48.8	55.9	56.6	49.5	47.4	56.2*	- 1.4*
Electrical Energy	6.7	6.7	6.8	6.3	6.6	7.3	6.9	7.0*	5.2*
Others	1.3	1.3	1.3	1.3	1.3	1.3	1.3	1.3	0.0

(1) Einschließlich aufbereitete Steinkohle
(2) Rohöl und Feedstocks +
Mineralölzeugnisse
(3) Einschließlich innergemeinschaftlicher
Austausch

(1) Including hard coal recovered
(2) Crude oil & Feedstocks +
Petroleum Products
(3) Including intra-community trade

(1) Y compris houille recuperée
(2) Pétrole brut & Feedstocks +
Produits pétroliers
(3) Echange intra-communautaire inclus

Verteilung der wichtigsten Positionen
pro Erzeugnis
Millionen Tonnen Rohöleinheiten
Januar - Dezember 1998

Subdivision of the principal aggregates
by product
Million Tonnes of Oil Equivalent
January - December 1998

Ventilation des principaux agrégats
par produit
Millions de Tonnes d'Equivalent Pétrole
Janvier - Décembre 1998

BELGIQUE	1997				1998				J - D 98/97
	Q1	Q2	Q3	Q4	Q1	Q2	Q3	Q4	
Production Primaire	3.2	2.8	3.0	3.3	3.1	2.9	2.9	3.3	- 1.3
soit:									
Houille (1)	-	-	-	-	-	-	-	-	-
Lignite	-	-	-	-	-	-	-	-	-
Pétrole (2)	-	-	-	-	-	-	-	-	-
Gaz Naturel	-	-	-	-	-	-	-	-	-
Energie Nucléaire	3.2	2.7	2.9	3.2	3.0	2.8	2.8	3.2	- 1.4
Energie Electrique	0.0	0.0	0.0	0.0	0.0	0.0	0.0	0.0	27.7
Autres	0.1	0.1	0.1	0.1	0.1	0.1	0.1	0.1	-
Importations Totales (3)	17.9	16.6	16.5	19.2	19.1	18.5	17.7	19.4	6.4
dont:									
Houille	2.2	1.8	1.9	2.7	2.9	2.8	2.1	2.1	14.4
Pétrole Brut	8.4	8.9	9.2	9.4	8.8	9.4	9.3	9.6	3.4
Produits Pétroliers	3.7	3.2	3.0	3.3	3.6	3.1	3.5	3.5	5.2
Gaz Naturel	3.3	2.3	2.2	3.4	3.4	2.7	2.5	3.9	11.3
Energie Electrique	0.2	0.2	0.2	0.2	0.2	0.2	0.1	0.2	- 21.6
Exportations Totales (3)	4.9	5.9	5.7	5.7	5.2	5.5	5.9	5.9	1.4
dont:									
Houille	0.2	0.2	0.3	0.3	0.2	0.2	0.3	0.2	- 5.5
Pétrole Brut	0.6	1.0	0.7	0.7	0.5	0.6	0.7	0.7	- 10.5
Produits Pétroliers	3.9	4.5	4.5	4.6	4.2	4.5	4.8	4.7	4.5
Gaz Naturel	-	-	-	-	-	-	-	-	-
Energie Electrique	0.1	0.1	0.1	0.2	0.1	0.1	0.1	0.1	- 4.0
Consom. Intérieure Brute	15.2	12.4	12.0	15.6	16.0	13.5	13.8	15.5*	6.7*
soit:									
Houille - equiv.	1.9	1.7	1.7	2.5	2.7	2.7	2.0	2.0*	20.5*
Lignite - equiv.	0.0	0.0	0.0	0.0	0.0	0.0	0.0	0.0	- 24.0
Pétr. Brut et Feedstocks	8.6	9.2	9.4	9.7	9.2	9.5	9.7	9.9	3.7
Gaz Naturel	3.6	2.3	1.8	3.5	3.8	2.5	2.2	4.1	11.8
Energie Nucléaire	3.2	2.7	2.9	3.2	3.0	2.8	2.8	3.2	- 1.4
Energie Electrique	0.1	0.1	0.1	0.0	0.1	0.1	0.0	0.0	- 50.1
Autres	0.1	0.1	0.1	0.1	0.1	0.1	0.1	0.1	-

(1) Einschließlich aufbereitete Steinkohle

(2) Rohöl und Feedstocks +
Mineralölzeugnisse

(3) Einschließlich innergemeinschaftlicher
Austausch

(1) Including hard coal recovered

(2) Crude oil & Feedstocks +
Petroleum Products

(3) Including intra-community trade

(1) Y compris houille recuperée

(2) Pétrole brut & Feedstocks +
Produits pétroliers

(3) Echange intra-communautaire inclus

Verteilung der wichtigsten Positionen
pro Erzeugnis
Millionen Tonnen Rohöleinheiten
Januar - Dezember 1998

Subdivision of the principal aggregates
by product
Million Tonnes of Oil Equivalent
January - December 1998

Ventilation des principaux agrégats
par produit
Millions de Tonnes d'Equivalent Pétrole
Janvier - Décembre 1998

DANMARK	1997				1998				J - D 98/97
	Q1	Q2	Q3	Q4	Q1	Q2	Q3	Q4	
Primary Production	4.9	4.3	4.2	5.1	4.9	4.3	4.2	5.1	0.6
of which:									
Hard Coal (1)	-	-	-	-	-	-	-	-	-
Lignite	-	-	-	-	-	-	-	-	-
Oil (2)	2.7	2.8	2.8	3.0	3.0	2.8	2.8	3.1	2.8
Natural Gas	2.1	1.4	1.3	2.1	1.9	1.4	1.3	2.0	-3.8
Nuclear Energy	-	-	-	-	-	-	-	-	-
Electrical Energy	0.1	0.0	0.0	0.0	0.1	0.0	0.0	0.1	37.5
Others	0.0	0.0	0.0	0.0	0.0	0.0	0.0	0.0	-
Total Imports (3)	4.4	5.0	4.6	4.2	4.1	4.1	3.6	3.7	-15.5
among which:									
Hard Coal	2.0	2.6	2.1	1.5	1.6	1.3	0.9	1.2	-40.2
Crude Oil	1.2	1.0	0.9	1.3	1.2	1.4	1.1	1.1	5.9
Petroleum Products	1.2	1.3	1.5	1.3	1.3	1.4	1.5	1.3	4.7
Natural Gas	-	-	-	-	-	-	-	-	-
Electrical Energy	0.1	0.1	0.1	0.1	0.0	0.1	0.1	0.1	-8.8
Total Exports (3)	3.8	3.7	3.2	4.3	4.0	3.3	3.5	3.9	-2.0
among which:									
Hard Coal	0.0	0.0	0.0	0.0	0.0	0.0	0.0	0.0	-
Crude Oil	1.3	1.9	1.7	2.2	2.0	2.0	2.0	2.3	17.7
Petroleum Products	1.2	1.0	0.9	1.0	0.9	0.7	0.8	0.6	-24.9
Natural Gas	0.9	0.6	0.5	0.8	0.7	0.5	0.5	0.7	-10.5
Electrical Energy	0.4	0.1	0.1	0.3	0.3	0.1	0.1	0.2	-29.7
Gross Inland Consumption	5.4	4.4	3.9	5.3	4.9	4.1	3.9	5.3	-3.9
of which:									
Hard Coal - equiv.	2.2	1.4	1.2	2.1	1.8	1.2	1.2	1.5	-16.7
Lignite - equiv.	-	-	-	-	-	-	-	-	-
Crude Oil & Feedstocks	2.5	2.1	2.0	2.1	2.2	2.1	1.6	2.0	-8.9
Natural Gas	1.3	0.8	0.6	1.2	1.2	0.9	0.7	1.4	4.2
Nuclear Energy	-	-	-	-	-	-	-	-	-
Electrical Energy	-0.3	0.0	0.1	-0.2	-0.2	0.0	0.1	0.0	-69.5
Others	0.0	0.0	0.0	0.0	0.0	0.0	0.0	0.0	-

(1) Einschließlich aufbereitete Steinkohle

(2) Rohöl und Feedstocks +
Mineralölzeugnisse

(3) Einschließlich innerschweizerischer
Austausch

(1) Including hard coal recovered

(2) Crude oil & Feedstocks +
Petroleum Products

(3) Including intra-community trade

(1) Y compris houille récupérée

(2) Pétrole brut & Feedstocks +
Produits pétroliers

(3) Echange intra-communautaire inclus

Verteilung der wichtigsten Positionen
pro Erzeugnis
Millionen Tonnen Rohöleinheiten
Januar - Dezember 1998

Subdivision of the principal aggregates
by product
Million Tonnes of Oil Equivalent
January - December 1998

Ventilation des principaux agrégats
par produit
Millions de Tonnes d'Equivalent Pétrole
Janvier - Décembre 1998

DEUTSCHLAND			1997				1998				J - D 98/97
			Q1	Q2	Q3	Q4	Q1	Q2	Q3	Q4	
Primärerzeugung			35.4	32.7	31.1	34.6*	32.6*	29.5*	30.9*	34.2*	- 4.9*
davon:	Steinkohle	(1)	8.2	8.6	8.2	8.2	7.7	6.6	7.3	7.8	- 11.5
	Braunkohle		10.1	9.2	9.0	9.7	9.6	9.2	9.6	9.5	- 0.2
	Öl	(2)	0.7	0.7	0.7	0.7	0.8	0.7	0.7	0.7	7.5
	Naturgas		4.8	3.3	3.1	4.6*	4.5*	3.2*	2.8*	4.6*	- 4.5*
	Kernenergie		10.9	10.1	9.3	10.8	9.4	9.0	9.7	10.7*	- 5.5*
	Elektrizität		0.4	0.5	0.4	0.4	0.4	0.4	0.4	0.5*	5.8*
	Sonstige		0.3	0.3	0.3	0.3	0.3	0.3	0.3	0.3	-
Gesamteinfuhren (3)			59.0*	55.5*	55.6*	60.3*	57.5*	57.2*	57.9*	63.3*	2.4*
darunter:	Steinkohle		3.3	3.9	3.4	3.8	3.5	3.7	3.9	5.2	12.9
	Rohöl		25.2	23.9	25.2	25.2	25.8	28.9	27.7	26.9	9.9
	Mineralölprodukte		11.3	12.8	13.5	11.9	10.8	10.5	11.7	11.5	- 9.9
	Naturgas		18.0*	13.3*	11.7*	17.9*	15.7*	12.6*	12.9*	18.1*	- 2.7*
	Elektrizität		0.7	0.8	0.9	0.8	0.8	0.9	0.8	0.8*	1.8*
Gesamtausfuhren (3)			9.0	6.7	9.1*	8.3*	10.1	7.7*	7.1*	8.3*	0.3*
darunter:	Steinkohle		0.1	0.1	0.1	0.1	0.0	0.1	0.1	0.0	- 37.6
	Rohöl		0.6	0.5	1.3	1.1	0.9	0.5	-	-	- 61.2
	Mineralölprodukte		3.6	2.8	3.1	3.2	3.7	3.6	3.8	3.7	17.2
	Naturgas		3.7	2.4	3.7*	2.9*	4.4	2.6*	2.4*	3.7*	3.7*
	Elektrizität		1.0	0.8	0.7	1.0	1.0	0.8	0.7	0.8*	- 5.2*
Bruttoinlandsverbrauch			87.8*	79.2*	73.2*	87.4*	86.0*	73.8*	76.7*	89.9*	- 0.3*
davon:	Steinkohle - Äquiv.		13.1	11.5	11.7	13.7	13.2	11.1	12.1	12.9*	- 1.4*
	Braunkohle - Äquiv.		10.2	9.3	9.1	9.8	9.7	9.4	9.7	9.6	0.0
	Rohöl und Feedstocks		26.5	26.1	26.3	27.0	27.5	28.2	29.1	28.6	7.2
	Naturgas		21.9*	12.4*	7.0*	20.5*	19.1*	11.2*	9.8*	21.5*	- 0.3*
	Kernenergie		10.9	10.1	9.3	10.8	9.4	9.0	9.7	10.7*	- 5.5*
	Elektrizität		0.2	0.5	0.6	0.2	0.3	0.5	0.5	0.5*	24.0*
	Sonstige		0.3	0.3	0.3	0.3	0.3	0.3	0.3	0.3	-

(1) Einschließlich aufbereitete Steinkohle
(2) Rohöl und Feedstocks +
Mineralölerzeugnisse
(3) Einschließlich innergemeinschaftlicher
Austausch

(1) Including hard coal recovered
(2) Crude oil & Feedstocks +
Petroleum Products
(3) Including intra-community trade

(1) Y compris houille recuperée
(2) Pétrole brut & Feedstocks +
Produits pétroliers
(3) Echange intra-communautaire inclus

Verteilung der wichtigsten Positionen
pro Erzeugnis
Millionen Tonnen Rohöleinheiten
Januar - Dezember 1998

Subdivision of the principal aggregates
by product
Million Tonnes of Oil Equivalent
January - December 1998

Ventilation des principaux agrégats
par produit
Millions de Tonnes d'Equivalent Pétrole
Janvier - Décembre 1998

ELLADA	1997				1998				J - D 98/97
	Q1	Q2	Q3	Q4	Q1	Q2	Q3	Q4	
Primary Production	2.1	2.0	2.1	2.0	2.3	1.9	2.1*	2.1*	1.2*
of which:									
Hard Coal (1)	-	-	-	-	-	-	-	-	-
Lignite	1.9	1.8	1.9	1.8	2.1	1.7	1.9	1.9	2.9
Oil (2)	0.1	0.1	0.1	0.1	0.1	0.1	0.1*	0.1*	-21.7*
Natural Gas	0.0	0.0	0.0	0.0	0.0	0.0	0.0*	0.0*	3.3*
Nuclear Energy	-	-	-	-	-	-	-	-	-
Electrical Energy	0.1	0.1	0.1	0.1	0.1	0.0	0.1	0.1	-4.3
Others	-	-	-	-	-	-	-	-	-
Total Imports (3)	5.9	5.1	5.6	6.3	6.3	5.7	5.4*	5.6*	0.1*
among which:									
Hard Coal	0.1	0.1	0.1	0.1	0.1	0.1	0.1	0.2	13.4
Crude Oil	4.9	4.3	4.6	4.9	5.0	4.7	4.6*	4.8*	2.1*
Petroleum Products	0.9	0.6	0.8	1.1	1.0	0.7	0.4*	0.5*	-21.2*
Natural Gas	-	-	0.0	0.1	0.1	0.1	0.1*	0.1*	-
Electrical Energy	0.0	0.1	0.1	0.0	0.1	0.1	0.1	0.0	-15.4
Total Exports (3)	1.2	0.8	0.8	0.8	0.6	0.8	0.9*	0.7*	-17.6*
among which:									
Hard Coal	-	0.0	0.0	0.0	0.0	0.0	0.0	0.0	87.5
Crude Oil	0.0	0.1	-	-	0.0	-	-	-	-96.1
Petroleum Products	1.2	0.7	0.8	0.7	0.6	0.7	0.8*	0.7*	-16.1*
Natural Gas	-	-	-	-	-	-	-	-	-
Electrical Energy	0.0	0.0	0.0	0.0	0.0	0.0	0.0	0.0	25.4
Gross Inland Consumption	5.8	5.5	6.1	6.5	6.6	5.4	6.0*	6.1*	0.6*
of which:									
Hard Coal - equiv.	0.1	0.1	0.1	0.1	0.1	0.1	0.2	0.2	14.0
Lignite - equiv.	1.9	1.8	1.9	1.8	2.1	1.7	1.9	1.9	2.9
Crude Oil & Feedstocks	5.2	4.9	5.4	5.4	5.4	4.8	5.1*	5.0*	-2.2*
Natural Gas	0.0	0.0	0.0	0.1	0.1	0.1	0.1*	0.1*	-
Nuclear Energy	-	-	-	-	-	-	-	-	-
Electrical Energy	0.1	0.1	0.1	0.1	0.1	0.1	0.1	0.1	-13.1
Others	-	-	-	-	-	-	-	-	-

(1) Einschließlich aufbereitete Steinkohle

(2) Rohöl und Feedstocks +
Mineralölzeugnisse

(3) Einschließlich innergemeinschaftlicher
Austausch

(1) Including hard coal recovered

(2) Crude oil & Feedstocks +
Petroleum Products

(3) Including intra-community trade

(1) Y compris houille récupérée

(2) Pétrole brut & Feedstocks +
Produits pétroliers

(3) Echange intra-communautaire inclus

Verteilung der wichtigsten Positionen
pro Erzeugnis
Millionen Tonnen Rohöleinheiten
Januar - Dezember 1998

Subdivision of the principal aggregates
by product
Million Tonnes of Oil Equivalent
January - December 1998

Ventilation des principaux agrégats
par produit
Millions de Tonnes d'Equivalent Pétrole
Janvier - Décembre 1998

ESPANA	1997				1998				J - D 98/97
	Q1	Q2	Q3	Q4	Q1	Q2	Q3	Q4	
Primary Production	6.8	7.0	6.5	6.6	7.2	7.0	6.8	6.4	2.0
of which:									
Hard Coal (1)	2.0	2.3	1.9	2.0	1.9	2.0	1.7	1.8	-9.0
Lignite	0.3	0.5	0.5	0.3	0.4	0.4	0.5	0.5	15.2
Oil (2)	0.1	0.1	0.1	0.1	0.2	0.1	0.1	0.1	42.4
Natural Gas	0.0	0.0	0.0	0.1	0.0	0.0	0.0	0.0	-37.1
Nuclear Energy	3.4	3.5	3.5	3.2	3.6	3.5	3.9	3.4	6.6
Electrical Energy	1.0	0.6	0.5	0.9	1.1	1.0	0.6	0.5	1.2
Others	0.0	0.0	0.0	0.0	0.0	0.0	0.0	0.0	-
Total Imports (3)	20.9	21.4	23.0	24.4	23.4	24.6	24.6	26.0	10.0
among which:									
Hard Coal	1.6	1.8	1.8	2.1	2.1	2.4	2.3	2.6	27.6
Crude Oil	12.9	13.6	14.9	15.3	14.6	15.1	15.4	15.6	7.2
Petroleum Products	3.3	3.0	3.5	3.7	3.4	4.0	3.8	4.3	15.3
Natural Gas	2.9	2.8	2.7	3.1	3.0	2.9	2.8	3.3	4.5
Electrical Energy	0.1	0.1	0.1	0.1	0.2	0.2	0.2	0.2	94.7
Total Exports (3)	1.8	2.1	2.2	2.4	2.6	2.5	2.4	2.1	14.5
among which:									
Hard Coal	-	0.0	0.0	-	-	-	-	-	-
Crude Oil	-	-	-	-	-	-	-	-	-
Petroleum Products	1.6	1.8	2.0	2.3	2.4	2.4	2.2	1.9	15.9
Natural Gas	-	-	-	-	-	-	-	-	-
Electrical Energy	0.2	0.2	0.2	0.1	0.1	0.1	0.1	0.2	-27.3
Gross Inland Consumption	24.4	25.2	26.3	27.4	25.8	25.6	27.0	29.5	4.4
of which:									
Hard Coal - equiv.	3.6	4.4	4.7	4.6	3.3	3.4	4.4	5.0	-7.2
Lignite - equiv.	0.3	0.5	0.5	0.3	0.4	0.4	0.5	0.5	15.2
Crude Oil & Feedstocks	13.3	14.0	15.0	15.2	15.3	15.1	15.6	16.1	8.2
Natural Gas	2.9	2.6	2.6	3.2	3.0	2.6	2.5	3.5	2.7
Nuclear Energy	3.4	3.5	3.5	3.2	3.6	3.5	3.9	3.4	6.6
Electrical Energy	0.9	0.5	0.4	0.9	1.2	1.0	0.6	0.5	21.5
Others	0.0	0.0	0.0	0.0	0.0	0.0	0.0	0.0	-

(1) Einschließlich aufbereitete Steinkohle
(2) Rohöl und Feedstocks +
Mineralölzeugnisse
(3) Einschließlich innergemeinschaftlicher
Austausch

(1) Including hard coal recovered
(2) Crude oil & Feedstocks +
Petroleum Products
(3) Including intra-community trade

(1) Y compris houille récupérée
(2) Pétrole brut & Feedstocks +
Produits pétroliers
(3) Echange intra-communautaire inclus

FRANCE	1997				1998				J - D 98/97
	Q1	Q2	Q3	Q4	Q1	Q2	Q3	Q4	
Production Primaire	29.5	27.4	26.3	29.6	30.5	25.5	23.4	28.3*	- 4.6*
soit:									
Houille (1)	0.9	0.9	0.8	0.9	0.9	0.8	0.6	0.7	- 17.3
Lignite	0.1	0.2	0.1	0.1	0.1	0.1	0.1	0.1	- 24.0
Pétrole (2)	0.6	0.6	0.6	0.5	0.5	0.5	0.5	0.3	- 19.7
Gaz Naturel	0.6	0.5	0.5	0.5	0.4	0.4	0.5	0.5*	- 15.7*
Energie Nucléaire	25.7	23.8	23.0	26.2	27.2	22.3	20.8	25.0*	- 3.6*
Energie Electrique	1.6	1.3	1.4	1.3	1.4	1.5	0.9	1.5*	- 2.5*
Autres	0.0	0.0	0.0	0.0	0.0	0.0	0.0	0.0	-
Importations Totales (3)	37.5	33.7	36.1	38.3	35.2	36.7	36.8	37.4*	0.3*
dont:									
Houille	2.2	1.9	2.1	2.1	2.1	2.1	2.2	1.7	- 3.8
Pétrole Brut	21.1	21.6	22.3	23.2	21.2	23.8	23.4	21.7	2.2
Produits Pétroliers	5.7	3.8	4.2	4.6	3.9	3.5	3.7	4.0	- 17.7
Gaz Naturel	8.1	6.0	7.2	8.1	7.6	6.8	7.0	9.2*	4.5*
Energie Electrique	0.1	0.1	0.1	0.1	0.0	0.0	0.1	0.1*	1.4*
Exportations Totales (3)	5.9	7.2	6.5	6.2	5.5	5.8	4.8	4.5*	- 20.3*
dont:									
Houille	0.0	0.0	0.0	0.0	0.0	0.0	0.0	0.0	- 66.7
Pétrole Brut	0.2	0.3	0.3	0.3	0.4	0.3	0.1	0.1	- 20.5
Produits Pétroliers	4.1	5.4	4.7	4.1	3.3	4.0	3.7	3.0	- 23.7
Gaz Naturel	-	-	-	-	-	-	-	-	-
Energie Electrique	1.5	1.5	1.4	1.6	1.7	1.5	0.8	1.3*	- 10.4*
Consom. Intérieure Brute	63.0	52.4	50.8	62.8	65.0	53.8	50.0	62.4*	0.9*
soit:									
Houille - equiv.	3.6	2.4	3.1	4.0	3.9	3.7	2.6	2.5*	- 2.1*
Lignite - equiv.	0.1	0.2	0.1	0.1	0.1	0.1	0.1	0.1	- 21.6
Pétr. Brut et Feedstocks	21.4	22.5	21.7	23.0	22.2	23.2	23.3	22.4	2.7
Gaz Naturel	11.4	5.6	3.8	10.3	11.6	6.0	4.0	10.6*	3.5*
Energie Nucléaire	25.7	23.8	23.0	26.2	27.2	22.3	20.8	25.0*	- 3.6*
Energie Electrique	0.2	-0.1	0.0	-0.2	-0.3	0.1	0.2	0.3*	-
Autres	0.0	0.0	0.0	0.0	0.0	0.0	0.0	0.0	-

(1) Einschließlich aufbereitete Steinkohle

(2) Rohöl und Feedstocks +
Mineralölzeugnisse

(3) Einschließlich innergemeinschaftlicher
Austausch

(1) Including hard coal recovered

(2) Crude oil & Feedstocks +
Petroleum Products

(3) Including intra-community trade

(1) Y compris houille récupérée

(2) Pétrole brut & Feedstocks +
Produits pétroliers

(3) Echange intra-communautaire inclus

Verteilung der wichtigsten Positionen
pro Erzeugnis
Millionen Tonnen Rohöleinheiten
Januar - Dezember 1998

Subdivision of the principal aggregates
by product
Million Tonnes of Oil Equivalent
January - December 1998

Ventilation des principaux agrégats
par produit
Millions de Tonnes d'Equivalent Pétrole
Janvier - Décembre 1998

IRELAND	1997				1998				J - D 98/97
	Q1	Q2	Q3	Q4	Q1	Q2	Q3	Q4	
Primary Production	0.8	0.7	0.6	0.7	0.7	0.6	0.5	0.6	- 15.8
of which:									
Hard Coal (1)	-	-	-	-	-	-	-	-	-
Lignite	0.2	0.2	0.2	0.2	0.2	0.2	0.2	0.2	-
Oil (2)	-	-	-	-	-	-	-	-	-
Natural Gas	0.5	0.5	0.4	0.5	0.4	0.4	0.3	0.3	- 25.3
Nuclear Energy	-	-	-	-	-	-	-	-	-
Electrical Energy	0.0	0.0	0.0	0.0	0.0	0.0	0.0	0.0	32.0
Others	-	-	-	-	-	-	-	-	-
Total Imports (3)	2.2	2.4	2.7	2.8	3.2	3.1	3.2	3.4	26.2
among which:									
Hard Coal	0.3	0.4	0.6	0.5	0.8	0.8	0.8	0.8	87.5
Crude Oil	0.6	0.8	0.7	0.8	0.8	0.7	0.8	0.7	8.2
Petroleum Products	1.2	1.1	1.2	1.3	1.2	1.2	1.2	1.4	9.0
Natural Gas	0.2	0.2	0.2	0.2	0.3	0.3	0.3	0.4	58.2
Electrical Energy	0.0	0.0	0.0	0.0	0.0	0.0	0.0	0.0	-
Total Exports (3)	0.3	0.3	0.4	0.4	0.3	0.4	0.3	0.3	- 1.4
among which:									
Hard Coal	0.0	-	0.0	0.0	0.0	0.0	0.0	0.0	-
Crude Oil	-	-	-	-	-	-	-	-	-
Petroleum Products	0.3	0.3	0.3	0.4	0.3	0.4	0.3	0.3	- 1.9
Natural Gas	-	-	-	-	-	-	-	-	-
Electrical Energy	0.0	0.0	0.0	0.0	0.0	0.0	0.0	0.0	5.1
Gross Inland Consumption	2.8	2.7	2.6	3.2	3.5*	3.3*	3.3*	3.7*	20.9*
of which:									
Hard Coal - equiv.	0.4	0.4	0.3	0.6	0.8*	0.8*	0.8*	0.8*	95.6*
Lignite - equiv.	0.2	0.2	0.2	0.2	0.2	0.2	0.2	0.2	-
Crude Oil & Feedstocks	0.7	0.8	0.7	0.8	0.8	0.7	0.8	0.8	3.1
Natural Gas	0.7	0.7	0.6	0.7	0.7	0.7	0.5	0.7	- 0.2
Nuclear Energy	-	-	-	-	-	-	-	-	-
Electrical Energy	0.0	0.0	0.0	0.0	0.0	0.0	0.0	0.0	43.4
Others	-	-	-	-	-	-	-	-	-

(1) Einschließlich aufbereitete Steinkohle
(2) Rohöl und Feedstocks +
Mineralerzeugnisse
(3) Einschließlich innergemeinschaftlicher
Austausch

(1) Including hard coal recovered
(2) Crude oil & Feedstocks +
Petroleum Products
(3) Including intra-community trade

(1) Y compris houille récupérée
(2) Pétrole brut & Feedstocks +
Produits pétroliers
(3) Echange intra-communautaire inclus

ITALIA	1997				1998				J - D 98/97
	Q1	Q2	Q3	Q4	Q1	Q2	Q3	Q4	
Production Primaire	7.4	7.2	6.8	6.6	6.5	7.0	6.9	7.4*	- 0.9*
soit:									
Houille (1)	-	-	-	-	-	-	-	-	-
Lignite	0.0	0.0	0.0	0.0	0.0	0.0	0.0	0.0	- 29.6
Pétrole (2)	1.8	1.5	1.5	1.5	1.3	1.5	1.4	1.9*	- 2.3*
Gaz Naturel	4.1	4.1	3.6	3.8	3.9	3.8	3.9	4.0*	- 0.2*
Energie Nucléaire	-	-	-	-	-	-	-	-	-
Energie Electrique	0.9	1.0	1.1	0.7	0.7	1.1	1.0	0.8	- 1.4
Autres	0.6	0.6	0.6	0.6	0.6	0.6	0.6	0.6	0.0
Importations Totales (3)	39.8	35.9	37.2	43.6	41.8	40.5	37.7	41.1*	3.0*
dont:									
Houille	2.3	2.8	2.9	2.6	2.5	3.0	2.8	2.9	6.3
Pétrole Brut	21.4	19.8	22.0	24.4	21.5	22.7	22.6	25.0*	4.8*
Produits Pétroliers	5.1	5.4	5.5	6.1	6.0	6.1	4.9	4.3*	- 4.2*
Gaz Naturel	10.1	7.0	6.1	9.5	10.8	7.7	6.5	8.0*	0.9*
Energie Electrique	0.8	0.9	0.8	0.9	0.9	0.9	0.8	0.9	5.6
Exportations Totales (3)	4.1	5.4	6.1	5.6	5.3	5.4	6.2	6.2*	9.4*
dont:									
Houille	-	-	-	-	-	-	-	-	-
Pétrole Brut	0.1	0.1	0.1	0.0	0.1	0.2	0.1	0.1*	- 9.2*
Produits Pétroliers	3.9	5.2	6.0	5.5	5.2	5.2	6.1	6.1	10.0
Gaz Naturel	0.0	0.0	0.0	0.0	0.0	0.0	-	0.0*	- 9.6*
Energie Electrique	0.0	0.0	0.0	0.0	0.0	0.0	0.0	0.0	- 10.5
Consom. Intérieure Brute	43.3	37.1	36.2	45.4	44.2*	37.1*	36.7*	43.0*	- 0.5*
soit:									
Houille - equiv.	2.7	2.8	2.5	3.1	2.2*	3.0*	2.8*	3.2*	1.7*
Lignite - equiv.	0.0	0.0	0.0	0.0	0.0	0.0	0.0	0.0	- 29.6
Pétr. Brut et Feedstocks	22.5	21.4	24.6	25.3	23.3	22.3	25.5	25.9*	3.3*
Gaz Naturel	15.6	9.8	7.9	14.6	16.9	9.8	8.6	12.9*	0.4*
Energie Nucléaire	-	-	-	-	-	-	-	-	-
Energie Electrique	1.6	1.8	1.9	1.6	1.5	2.0	1.8	1.8	2.1
Autres	0.6	0.6	0.6	0.6	0.6	0.6	0.6	0.6	0.0

(1) Einschließlich aufbereitete Steinkohle
(2) Rohöl und Feedstocks +
Mineralölzeugnisse
(3) Einschließlich innergemeinschaftlicher
Austausch

(1) Including hard coal recovered
(2) Crude oil & Feedstocks +
Petroleum Products
(3) Including intra-community trade

(1) Y compris houille recuperée
(2) Pétrole brut & Feedstocks +
Produits pétroliers
(3) Echange intra-communautaire inclus

LUXEMBOURG	1997				1998				J - D 98/97
	Q1	Q2	Q3	Q4	Q1	Q2	Q3	Q4	
Production Primaire	0.0	0.0	0.0	0.0	0.0	0.0	0.0	0.0	9.8
soit:									
Houille (1)	-	-	-	-	-	-	-	-	-
Lignite	-	-	-	-	-	-	-	-	-
Pétrole (2)	-	-	-	-	-	-	-	-	-
Gaz Naturel	-	-	-	-	-	-	-	-	-
Energie Nucléaire	-	-	-	-	-	-	-	-	-
Energie Electrique	0.0	0.0	0.0	0.0	0.0	0.0	0.0	0.0	32.9
Autres	0.0	0.0	0.0	0.0	0.0	0.0	0.0	0.0	-
Importations Totales (3)	0.9	0.8	0.7	0.9	0.9	0.8	0.7	0.9*	-2.5*
dont:									
Houille	0.0	0.0	0.0	0.0	0.0	0.0	0.0	0.0	-20.7
Pétrole Brut	-	-	-	-	-	-	-	-	-
Produits Pétroliers	0.5	0.4	0.4	0.5	0.5	0.5	0.5	0.5*	4.0*
Gaz Naturel	0.2	0.1	0.1	0.2	0.2	0.1	0.1	0.2*	0.6*
Energie Electrique	0.1	0.1	0.1	0.1	0.1	0.1	0.1	0.1	7.9
Exportations Totales (3)	0.0	0.0	0.0	0.0	0.0	0.0	0.0	0.0*	16.0*
dont:									
Houille	-	-	-	-	-	-	-	-	-
Pétrole Brut	-	-	-	-	-	-	-	-	-
Produits Pétroliers	0.0	-	0.0	0.0	0.0	0.0	0.0	0.0*	-
Gaz Naturel	-	-	-	-	-	-	-	-	-
Energie Electrique	0.0	0.0	0.0	0.0	0.0	0.0	0.0	0.0	8.8
Consom. Intérieure Brute	0.9	0.8	0.7	0.8	0.8	0.7	0.7	0.8*	-3.5*
soit:									
Houille - equiv.	0.1	0.1	0.1	0.0	0.0	0.0	0.0	0.0	-66.3
Lignite - equiv.	0.0	0.0	0.0	0.0	0.0	0.0	0.0	0.0	-21.4
Pétr. Brut et Feedstocks	-	-	-	-	-	-	-	-	-
Gaz Naturel	0.2	0.1	0.1	0.2	0.2	0.1	0.1	0.2*	0.6*
Energie Nucléaire	-	-	-	-	-	-	-	-	-
Energie Electrique	0.1	0.1	0.1	0.1	0.1	0.1	0.1	0.1	8.1
Autres	0.0	0.0	0.0	0.0	0.0	0.0	0.0	0.0	-

(1) Einschließlich aufbereitete Steinkohle

(2) Rohöl und Feedstocks +
Mineralölzeugnisse

(3) Einschließlich innergemeinschaftlicher
Austausch

(1) Including hard coal recovered

(2) Crude oil & Feedstocks +
Petroleum Products

(3) Including intra-community trade

(1) Y compris houille recuperée

(2) Pétrole brut & Feedstocks +
Produits pétroliers

(3) Echange intra-communautaire inclus

Verteilung der wichtigsten Positionen
pro Erzeugnis
Millionen Tonnen Rohöleinheiten
Januar - Dezember 1998

Subdivision of the principal aggregates
by product
Million Tonnes of Oil Equivalent
January - December 1998

Ventilation des principaux agrégats
par produit
Millions de Tonnes d'Equivalent Pétrole
Janvier - Décembre 1998

NEDERLAND	1997				1998				J - D 98/97
	Q1	Q2	Q3	Q4	Q1	Q2	Q3	Q4	
Primary Production	22.3	12.3	9.6	19.6	19.9	10.9	9.2	21.2*	- 4.4*
of which:									
Hard Coal (1)	-	-	-	-	-	-	-	-	-
Lignite	-	-	-	-	-	-	-	-	-
Oil (2)	0.8	0.7	0.7	0.7	0.7	0.6	0.6	0.7	- 9.9
Natural Gas	21.3	11.5	8.7	18.5	18.8	10.0	8.2	20.1	- 4.8
Nuclear Energy	0.1	-	0.2	0.3	0.3	0.2	0.2	0.3*	64.2*
Electrical Energy	0.0	0.0	0.0	0.0	0.0	0.0	0.0	0.0*	26.0*
Others	0.1	0.1	0.1	0.1	0.1	0.1	0.1	0.1	-
Total Imports (3)	27.3	29.4	29.6	28.5	29.7	28.5	30.4	29.4*	2.8*
among which:									
Hard Coal	3.0	3.8	3.4	3.0	3.3	3.4	3.9	3.6	6.8
Crude Oil	14.5	15.6	15.4	15.0	15.8	14.6	16.4	15.6	3.0
Petroleum Products	8.3	8.2	9.2	8.8	8.8	9.0	8.8	8.5	1.5
Natural Gas	1.2	1.3	1.2	1.5	1.4	1.3	1.0	1.4	- 0.4
Electrical Energy	0.3	0.3	0.3	0.3	0.3	0.3	0.3	0.3*	- 5.4*
Total Exports (3)	25.9	21.4	19.5	25.6	25.1	19.5	19.8	27.4*	- 0.7*
among which:									
Hard Coal	0.3	0.4	0.3	0.5	0.6	0.6	0.6	1.1	89.2
Crude Oil	0.2	0.1	0.2	0.1	0.1	0.1	0.1	0.0	- 49.5
Petroleum Products	14.4	14.9	14.7	15.2	15.0	14.2	15.4	15.7	2.0
Natural Gas	10.8	5.8	4.1	9.7	9.2	4.5	3.6	10.3	- 9.1
Electrical Energy	0.0	0.0	0.0	0.0	0.0	0.0	0.0	0.0*	- 11.4*
Gross Inland Consumption	20.7	17.3	15.5	20.0	20.9	16.6	16.3	21.0*	1.8*
of which:									
Hard Coal - equiv.	2.4	3.2	2.9	2.5	2.8	2.7	3.0	2.3	- 2.0
Lignite - equiv.	-	-	-	-	-	-	-	-	-
Crude Oil & Feedstocks	19.5	20.9	20.1	19.5	20.5	19.2	21.4	19.1	0.0
Natural Gas	11.7	6.9	5.8	10.3	11.0	6.8	5.6	11.2	- 0.3
Nuclear Energy	0.1	-	0.2	0.3	0.3	0.2	0.2	0.3*	64.2*
Electrical Energy	0.2	0.3	0.3	0.3	0.3	0.3	0.3	0.3*	- 4.1*
Others	0.1	0.1	0.1	0.1	0.1	0.1	0.1	0.1	-

(1) Einschließlich aufbereitete Steinkohle
(2) Rohöl und Feedstocks +
Mineralölzeugnisse
(3) Einschließlich innergemeinschaftlicher
Austausch

(1) Including hard coal recovered
(2) Crude oil & Feedstocks +
Petroleum Products
(3) Including intra-community trade

(1) Y compris houille récupérée
(2) Pétrole brut & Feedstocks +
Produits pétroliers
(3) Echange intra-communautaire inclus

Verteilung der wichtigsten Positionen
pro Erzeugnis
Millionen Tonnen Rohöleinheiten
Januar - Dezember 1998

Subdivision of the principal aggregates
by product
Million Tonnes of Oil Equivalent
January - December 1998

Ventilation des principaux agrégats
par produit
Millions de Tonnes d'Equivalent Pétrole
Janvier - Décembre 1998

OESTERREICH	1997				1998				J - D 98/97
	Q1	Q2	Q3	Q4	Q1	Q2	Q3	Q4	
Primärerzeugung	1.3*	1.6*	1.6*	1.3*	1.3*	1.5*	1.5*	1.5*	- 0.3*
davon:									
Steinkohle (1)	-	-	-	-	-	-	-	-	-
Braunkohle	0.1	0.1	0.1	0.1	0.1	0.1	0.1	0.1	1.5
Öl (2)	0.2	0.2	0.3	0.3	0.2	0.2	0.2*	0.2*	- 1.9*
Naturgas	0.3*	0.3*	0.3*	0.3*	0.3*	0.3*	0.2*	0.3*	- 8.3*
Kernenergie	-	-	-	-	-	-	-	-	-
Elektrizität	0.6	0.9	0.9	0.6	0.6	0.9	0.9	0.8	3.6
Sonstige	-	-	-	-	-	-	-	-	-
Gesamteinfuhren (3)	4.5*	5.0*	5.0*	5.2*	5.0*	5.7*	5.4*	4.9*	6.1*
darunter:									
Steinkohle	0.4	0.5	0.6	0.6	0.5	0.6	0.7	0.6	13.4
Rohöl	2.0	2.2	2.1	2.3	2.1	2.3	2.3*	2.2*	4.5*
Mineralölprodukte	0.6	0.8	0.9	0.7	0.9	1.0	0.9	0.6*	11.4*
Naturgas	1.2*	1.2*	1.2*	1.2*	1.2*	1.2*	1.2*	1.2*	-*
Elektrizität	0.2	0.2	0.1	0.2	0.2	0.2	0.2	0.2	14.4
Gesamtausfuhren (3)	0.4	0.6	0.5	0.5	0.5	0.6	0.7*	0.6*	16.9*
darunter:									
Steinkohle	-	-	-	-	-	-	-	-	-
Rohöl	-	-	-	-	-	-	-	-	-
Mineralölprodukte	0.2	0.3	0.3	0.3	0.3	0.4	0.4*	0.3*	24.1*
Naturgas	-	-	-	-	-	-	-	-	-
Elektrizität	0.2	0.2	0.3	0.2	0.2	0.2	0.3	0.3	7.1
Bruttoinlandsverbrauch	5.7*	6.1*	6.0*	6.2*	5.9*	6.2*	6.6*	5.9*	2.8*
davon:									
Steinkohle - Äquiv.	0.7	0.6	0.6	0.9	0.9	0.8	0.6	0.7	8.3
Braunkohle - Äquiv.	0.1	0.1	0.1	0.1	0.1	0.1	0.1	0.1	- 3.0
Rohöl und Feedstocks	2.3	2.6	2.4	2.6	2.3	2.4	3.0*	2.5*	2.8*
Naturgas	1.5*	1.5*	1.5*	1.5*	1.5*	1.5*	1.4*	1.5*	- 1.9*
Kernenergie	-	-	-	-	-	-	-	-	-
Elektrizität	0.7	0.9	0.8	0.7	0.7	0.9	0.9	0.8	5.4
Sonstige	-	-	-	-	-	-	-	-	-

(1) Einschließlich aufbereitete Steinkohle

(2) Rohöl und Feedstocks +
Mineralölzeugnisse

(3) Einschließlich innergemeinschaftlicher
Austausch

(1) Including hard coal recovered

(2) Crude oil & Feedstocks +
Petroleum Products

(3) Including intra-community trade

(1) Y compris houille récupérée

(2) Pétrole brut & Feedstocks +
Produits pétroliers

(3) Echange intra-communautaire inclus

Verteilung der wichtigstens Positionen
pro Erzeugnis
Millionen Tonnen Rohöleinheiten
Januar - Dezember 1998

Subdivision of the principal aggregates
by product
Million Tonnes of Oil Equivalent
January - December 1998

Ventilation des principaux agrégats
par produit
Millions de Tonnes d'Equivalent Pétrole
Janvier - Décembre 1998

PORTUGAL	1997				1998				J - D 98/97
	Q1	Q2	Q3	Q4	Q1	Q2	Q3	Q4	
Production Primaire	0.4	0.2	0.2	0.4	0.5	0.4	0.2	0.2	- 0.5
soit:									
Houille (1)	-	-	-	-	-	-	-	-	-
Lignite	-	-	-	-	-	-	-	-	-
Pétrole (2)	-	-	-	-	-	-	-	-	-
Gaz Naturel	-	-	-	-	-	-	-	-	-
Energie Nucléaire	-	-	-	-	-	-	-	-	-
Energie Electrique	0.4	0.2	0.1	0.4	0.4	0.3	0.2	0.1	- 0.5
Autres	0.0	0.0	0.0	0.0	0.0	0.0	0.0	0.0	-
Importations Totales (3)	5.3	4.7	5.5	5.0	5.3	5.3	5.6	5.4	5.1
dont:									
Houille	1.0	0.8	1.1	0.7	0.8	0.7	0.8	0.7	- 19.4
Pétrole Brut	3.7	3.0	3.6	3.4	3.7	3.6	3.7	3.3	3.3
Produits Pétroliers	0.5	0.8	0.6	0.7	0.7	0.9	0.9	1.0	31.3
Gaz Naturel	0.0	0.0	0.0	0.1	0.1	0.1	0.2	0.3	-
Energie Electrique	0.1	0.1	0.1	0.1	0.1	0.1	0.1	0.1	- 26.1
Exportations Totales (3)	0.7	0.5	0.4	0.6	0.5	0.5	0.6	0.6	- 4.9
dont:									
Houille	-	-	-	-	-	-	-	-	-
Pétrole Brut	-	-	-	-	-	-	-	-	-
Produits Pétroliers	0.6	0.5	0.4	0.6	0.4	0.5	0.5	0.5	- 10.5
Gaz Naturel	-	-	-	-	-	-	-	-	-
Energie Electrique	0.1	0.0	0.0	0.1	0.1	0.1	0.1	0.1	49.4
Consom. Intérieure Brute	4.6	4.6	5.0	4.7	4.8	4.9	5.4	5.2	6.8
soit:									
Houille - equiv.	0.9	0.8	1.1	0.7	0.7	0.7	0.9	0.7	- 17.6
Lignite - equiv.	-	-	-	-	-	-	-	-	-
Pétr. Brut et Feedstocks	3.2	3.3	3.6	3.3	3.4	3.6	3.7	3.7	7.4
Gaz Naturel	0.0	0.0	0.0	0.1	0.1	0.1	0.2	0.3	-
Energie Nucléaire	-	-	-	-	-	-	-	-	-
Energie Electrique	0.4	0.3	0.2	0.4	0.4	0.3	0.2	0.2	- 17.6
Autres	0.0	0.0	0.0	0.0	0.0	0.0	0.0	0.0	-

(1) Einschließlich aufbereitete Steinkohle
(2) Rohöl und Feedstocks +
Mineralölzeugnisse
(3) Einschließlich innergemeinschaftlicher
Austausch

(1) Including hard coal recovered
(2) Crude oil & Feedstocks +
Petroleum Products
(3) Including intra-community trade

(1) Y compris houille recuperée
(2) Pétrole brut & Feedstocks +
Produits pétroliers
(3) Echange intra-communautaire inclus

Verteilung der wichtigsten Positionen
pro Erzeugnis
Millionen Tonnen Rohöleinheiten
Januar - Dezember 1998

Subdivision of the principal aggregates
by product
Million Tonnes of Oil Equivalent
January - December 1998

Ventilation des principaux agrégats
par produit
Millions de Tonnes d'Equivalent Pétrole
Janvier - Décembre 1998

SUOMI FINLAND	1997				1998				J - D 98/97
	Q1	Q2	Q3	Q4	Q1	Q2	Q3	Q4	
Primary Production	1.6	2.4	3.1	1.7	1.7	1.7	1.9	1.9	- 18.1
of which:									
Hard Coal (1)	-	-	-	-	-	-	-	-	-
Lignite	-	1.0	1.6	-	-	0.1	0.3	-	- 84.6
Oil (2)	-	-	-	-	-	-	-	-	-
Natural Gas	-	-	-	-	-	-	-	-	-
Nuclear Energy	1.3	1.2	1.3	1.5	1.4	1.3	1.3	1.6	6.5
Electrical Energy	0.3	0.3	0.2	0.2	0.3	0.3	0.4	0.4	23.8
Others	-	-	-	-	-	-	-	-	-
Total Imports (3)	4.4*	4.4*	4.4*	5.1*	4.5*	5.6*	5.1*	5.2*	11.6*
among which:									
Hard Coal	0.3	0.4	0.6	0.4	0.2	0.3	0.3	0.3	- 36.6
Crude Oil	2.2	2.3	2.1	2.5	2.7	3.6	2.8	2.9	32.5
Petroleum Products	0.9	0.7	0.8	1.3	0.7	0.8	1.0	1.0	- 6.7
Natural Gas	0.7*	0.7*	0.7*	0.7*	0.7*	0.7*	0.7*	0.7*	-*
Electrical Energy	0.1	0.2	0.2	0.2	0.2	0.2	0.3	0.2	18.3
Total Exports (3)	1.1	1.0	0.7	1.0	1.0	1.3	1.0	1.4	19.2
among which:									
Hard Coal	-	-	-	-	-	-	-	-	-
Crude Oil	-	-	-	-	-	-	-	-	-
Petroleum Products	1.1	1.0	0.7	1.0	1.0	1.3	1.0	1.4	19.8
Natural Gas	-	-	-	-	-	-	-	-	-
Electrical Energy	0.0	0.0	0.0	0.0	0.0	0.0	0.0	0.0	- 38.7
Gross Inland Consumption	5.4*	5.8*	6.5*	5.7*	5.8*	5.9*	6.1*	5.7*	0.6*
of which:									
Hard Coal - equiv.	0.5	0.4	0.3	0.6	0.7	0.3	0.2	0.3	- 14.1
Lignite - equiv.	-	1.0	1.6	-	-	0.1	0.3	-	- 84.6
Crude Oil & Feedstocks	2.4	2.4	1.9	2.3	2.8	3.4	3.1	3.0	36.6
Natural Gas	0.7*	0.7*	0.7*	0.7*	0.7*	0.7*	0.7*	0.7*	-*
Nuclear Energy	1.3	1.2	1.3	1.5	1.4	1.3	1.3	1.6	6.5
Electrical Energy	0.4	0.5	0.4	0.4	0.4	0.5	0.6	0.5	22.9
Others	-	-	-	-	-	-	-	-	-

(1) Einschließlich aufbereitete Steinkohle
(2) Rohöl und Feedstocks +
Mineralölzeugnisse
(3) Einschließlich innergemeinschaftlicher
Austausch

(1) Including hard coal recovered
(2) Crude oil & Feedstocks +
Petroleum Products
(3) Including intra-community trade

(1) Y compris houille recuperée
(2) Pétrole brut & Feedstocks +
Produits pétroliers
(3) Echange intra-communautaire inclus

Verteilung der wichtigsten Positionen
pro Erzeugnis
Millionen Tonnen Rohöleinheiten
Januar - Dezember 1998

Subdivision of the principal aggregates
by product
Million Tonnes of Oil Equivalent
January - December 1998

Ventilation des principaux agrégats
par produit
Millions de Tonnes d'Equivalent Pétrole
Janvier - Décembre 1998

SVERIGE	1997				1998				J - D 98/97
	Q1	Q2	Q3	Q4	Q1	Q2	Q3	Q4	
Primary Production	6.7	5.7	4.6	6.3	6.9	6.1	4.8	7.1	5.9
of which:									
Hard Coal (1)	-	-	-	-	-	-	-	-	-
Lignite	-	-	-	-	-	-	-	-	-
Oil (2)	-	-	-	-	-	-	-	-	-
Natural Gas	-	-	-	-	-	-	-	-	-
Nuclear Energy	5.2	4.2	3.1	4.9	5.4	4.6	3.0	5.3	5.1
Electrical Energy	1.6	1.5	1.4	1.5	1.5	1.5	1.8	1.7	8.2
Others	-	-	-	-	-	-	-	-	-
Total Imports (3)	7.5	7.3	7.5	8.6	7.7	7.7	6.7	7.8	- 3.2
among which:									
Hard Coal	0.4	0.5	0.6	0.7	0.3	0.3	0.5	0.8	- 9.1
Crude Oil	5.2	4.9	5.0	5.5	5.5	5.3	4.2	5.0	- 3.1
Petroleum Products	1.4	1.5	1.5	1.8	1.4	1.8	1.6	1.7	3.2
Natural Gas	0.2	0.2	0.2	0.2	0.2	0.2	0.2	0.3	3.5
Electrical Energy	0.3	0.1	0.2	0.3	0.2	0.1	0.1	0.1	- 40.3
Total Exports (3)	2.5	2.8	2.8	3.0	2.6	2.8	2.3	2.7	- 6.9
among which:									
Hard Coal	-	-	-	-	-	-	-	-	-
Crude Oil	0.1	0.1	0.1	0.1	0.1	0.1	0.1	0.1	- 4.1
Petroleum Products	2.0	2.3	2.4	2.7	2.2	2.3	1.8	2.2	- 11.0
Natural Gas	-	-	-	-	-	-	-	-	-
Electrical Energy	0.4	0.3	0.3	0.2	0.3	0.4	0.4	0.3	24.9
Gross Inland Consumption	11.7	10.1	8.4	11.2	12.3	9.9	7.9	12.1	2.2
of which:									
Hard Coal - equiv.	0.6	0.6	0.4	0.7	0.7	0.5	0.5	0.8	16.8
Lignite - equiv.	-	-	-	-	-	-	-	-	-
Crude Oil & Feedstocks	4.8	4.8	5.1	5.4	5.2	4.7	4.4	5.2	- 3.3
Natural Gas	0.2	0.2	0.2	0.2	0.2	0.2	0.2	0.3	3.5
Nuclear Energy	5.2	4.2	3.1	4.9	5.4	4.6	3.0	5.3	5.1
Electrical Energy	1.5	1.3	1.3	1.5	1.4	1.1	1.5	1.5	- 2.8
Others	-	-	-	-	-	-	-	-	-

(1) Einschließlich aufbereitete Steinkohle
(2) Rohöl und Feedstocks +
Mineralölzeugnisse
(3) Einschließlich innergemeinschaftlicher
Austausch

(1) Including hard coal recovered
(2) Crude oil & Feedstocks +
Petroleum Products
(3) Including intra-community trade

(1) Y compris houille récupérée
(2) Pétrole brut & Feedstocks +
Produits pétroliers
(3) Echange intra-communautaire inclus

Verteilung der wichtigsten Positionen
pro Erzeugnis
Millionen Tonnen Rohöleinheiten
Januar - Dezember 1998

Subdivision of the principal aggregates
by product
Million Tonnes of Oil Equivalent
January - December 1998

Ventilation des principaux agrégats
par produit
Millions de Tonnes d'Equivalent Pétrole
Janvier - Décembre 1998

UNITED KINGDOM	1997				1998				J - D 98/97
	Q1	Q2	Q3	Q4	Q1	Q2	Q3	Q4	
Primary Production	71.8	59.4	57.0	69.4	70.2	61.2	58.2	73.9	2.3
of which:									
Hard Coal (1)	7.7	7.2	6.2	6.5	6.3	5.8	5.3	5.9	- 15.1
Lignite	-	-	-	-	-	-	-	-	-
Oil (2)	33.1	29.3	31.4	33.9	33.4	31.9	32.6	35.1	4.1
Natural Gas	24.4	16.5	13.8	22.9	23.9	17.6	14.6	26.0	5.8
Nuclear Energy	6.4	6.2	5.5	5.9	6.4	5.8	5.7	6.6	2.0
Electrical Energy	0.1	0.1	0.1	0.1	0.1	0.0	0.0	0.1	- 33.1
Others	0.1	0.1	0.1	0.1	0.1	0.1	0.1	0.1	-
Total Imports (3)	19.2	19.0	18.5	17.7	18.4	20.5	18.1	18.6	1.6
among which:									
Hard Coal	4.0	3.2	3.0	2.8	3.0	3.5	3.2	4.1	7.5
Crude Oil	12.1	12.9	13.2	11.9	11.6	14.4	11.8	10.8	- 3.1
Petroleum Products	2.2	2.2	1.6	2.4	2.9	1.9	2.8	3.2	30.2
Natural Gas	0.4	0.3	0.2	0.1	0.3	0.2	0.1	0.1	- 32.8
Electrical Energy	0.4	0.3	0.3	0.4	0.4	0.3	0.1	0.3	- 23.8
Total Exports (3)	27.7	24.7	27.5	28.6	27.8	27.5	26.4	27.6	0.7
among which:									
Hard Coal	0.3	0.2	0.1	0.2	0.2	0.2	0.1	0.2	- 17.7
Crude Oil	21.3	18.0	18.9	20.8	21.7	19.7	19.9	20.4	3.4
Petroleum Products	5.7	6.1	8.0	7.0	5.3	7.1	5.8	6.1	- 9.7
Natural Gas	0.4	0.4	0.4	0.6	0.6	0.5	0.5	0.9	45.8
Electrical Energy	0.0	0.0	0.0	0.0	0.0	0.0	0.0	0.0	-
Gross Inland Consumption	63.4	51.3	45.2	59.2	62.5	53.5	48.5	63.7	4.1
of which:									
Hard Coal - equiv.	11.8	8.7	8.0	10.4	10.4	9.5	8.6	9.6	- 1.8
Lignite - equiv.	-	-	-	-	-	-	-	-	-
Crude Oil & Feedstocks	23.6	24.4	25.4	24.7	23.7	26.3	24.4	25.7	2.1
Natural Gas	24.9	16.2	12.7	23.3	24.5	17.2	13.2	25.3	4.0
Nuclear Energy	6.4	6.2	5.5	5.9	6.4	5.8	5.7	6.6	2.0
Electrical Energy	0.5	0.4	0.4	0.4	0.5	0.4	0.1	0.4	- 26.2
Others	0.1	0.1	0.1	0.1	0.1	0.1	0.1	0.1	-

(1) Einschließlich aufbereitete Steinkohle
(2) Rohöl und Feedstocks +
Mineralölzeugnisse
(3) Einschließlich innergemeinschaftlicher
Austausch

(1) Including hard coal recovered
(2) Crude oil & Feedstocks +
Petroleum Products
(3) Including intra-community trade

(1) Y compris houille recuperée
(2) Pétrole brut & Feedstocks +
Produits pétroliers
(3) Echange intra-communautaire inclus

Gradtage

Degree-Days

Degrés-Jours

Heizperiode Heating period Periode de chauffe	Jahr Year Année	JAN	FEV	MAR	AVR	MAI	OCT	NOV	DEC	Total
BELGIQUE	1995	401	422	312	271	166	244	222	383	2423
	1996	434	328	382	268	90	112	327	532	2474
	1997	493	468	439	232	227	219	378	533	2991
	1998	561	320	288	285	123	210	323	400	2513
DANMARK	1995	484	541	459	319	227	313	350	433	3128
	1996	548	432	466	363	241	210	434	605	3301
	1997	611	587	568	350	280	258	393	580	3629
	1998	613	441	451	376	257	315	403	489	3348
DEUTSCHLAND	1995	441	481	331	278	140	296	292	415	2677
	1996	521	361	432	263	146	159	424	570	2880
	1997	624	539	493	262	202	254	385	:	:
	1998	627	359	343	323	139	:	402	466	:
ELLAS	1995	271	264	204	51	21	0	171	304	1288
	1996	320	225	226	116	0	41	229	221	1381
	1997	327	280	304	149	0	49	:	246	:
	1998	303	284	266	219	0	:	145	270	:
ESPANA	1995	324	254	:	132	20	43	158	297	:
	1996	300	216	198	100	7	12	141	249	1226
	1997	257	286	218	91	:	60	183	281	:
	1998	310	206	135	59	16	24	175	289	1217
FRANCE	1995	403	364	252	268	98	191	230	360	2171
	1996	421	300	357	236	84	79	312	454	2247
	1997	432	434	375	218	154	196	:	:	:
	1998	534	311	260	228	74	:	306	394	:
IRELAND	1995	383	376	315	:	:	247	236	342	:
	1996	391	334	383	278	233	169	290	401	2482
	1997	355	394	382	283	:	205	343	400	:
	1998	407	305	298	247	213	198	268	335	2273
ITALIA	1995	323	310	181	146	0	64	170	315	1512
	1996	388	277	269	161	24	50	242	311	1725
	1997	324	335	279	111	0	65	183	333	1633
	1998	340	258	201	177	10	62	195	324	1571
LUXEMBOURG	1995	475	461	342	302	174	277	288	434	2757
	1996	511	389	443	280	92	171	405	563	2856
	1997	587	522	473	260	230	264	420	595	3353
	1998	625	388	320	303	130	288	391	477	2924
NEDERLAND	1995	391	463	342	299	186	256	237	377	2554
	1996	432	333	387	279	155	140	323	580	2632
	1997	577	502	470	277	243	210	346	528	3155
	1998	590	345	331	313	169	226	343	399	2719
PORTUGAL	1995	283	241	93	127	56	40	112	210	1164
	1996	243	182	147	63	17	16	112	196	979
	1997	219	252	180	75	74	58	150	225	1236
	1998	275	151	52	28	38	33	119	225	922
UNITED KINGDOM	1995	401	411	335	308	233	248	233	365	2538
	1996	412	340	394	274	198	158	290	:	:
	1997	403	425	413	288	278	206	:	443	:
	1998	459	315	298	262	190	:	282	368	:

Die monatlichen Gradtage (Mass der Intensitaet der in dem betreffenden Monat herrschenden Kaelte) werden aufgrund der fuer einen Zeitraum von normalerweise 10 Tagen erstellten meteorologischen Daten errechnet, die fuer die landwirtschaftlichen Vorausschaetzungen (AGROMET) verwendet werden. Die Gradtage fuer einen Zeitraum berechnen sich wie folgt:

$$(18^{\circ}\text{C} - T_m) \times t \quad \text{wenn } T_m \text{ niedriger oder gleich } 15^{\circ}\text{C} \text{ (Temperaturschwelle, an der die Heizung anspricht) ist;}$$

$$\text{ihr Wert ist gleich Null} \quad \text{wenn } T_m \text{ groesser ist als } 15^{\circ}\text{C}$$

Dabei seien T_m die mittlere Temperatur und t die Anzahl der Tage des betreffenden Zeitraums. Der dritte Zeitraum eines Monats umfasst 8, 9, 10 oder 11 Tage, um mit dem Kalendermonat abzuschliessen. Die Angaben der Tabelle stellen Durchschnittswerte einer Auswahl von Wetterstationen dar.

The monthly degree-days (a measure of the severity of the cold during the month) are computed from the meteorological data for periods of normally ten days used for agricultural forecasts (AGROMET). The degree-days for a period are equal to:

$$(18^{\circ}\text{C} - T_m) \times d \quad \text{if } T_m \text{ is lower than or equal to } 15^{\circ}\text{C} \text{ (heating threshold)}$$

$$\text{and are nil} \quad \text{if } T_m \text{ is greater than } 15^{\circ}\text{C}$$

where T_m and d are the mean temperature and the number of days of the period respectively. The third period of a month contains 8, 9, 10 or 11 days in order to coincide with the calendar month. The data in the table are the averages of a selection of meteorological stations.

Les degrés-jours mensuels (expression de l'importance du froid au cours du mois) sont calculés à partir des données météorologiques décennales utilisées pour les prévisions agricoles (AGROMET). Les degrés-jours d'une décennie sont égaux à:

$$(18^{\circ}\text{C} - T_m) \times j \quad \text{si } T_m \text{ est inférieur ou égal à } 15^{\circ}\text{C} \text{ (seuil de déclenchement du chauffage)}$$

$$\text{et sont nuls} \quad \text{si } T_m \text{ est supérieur à } 15^{\circ}\text{C}$$

ou T_m et j sont respectivement la température moyenne et le nombre de jours de la décennie. La troisième décennie d'un mois comporte 8, 9, 10 ou 11 jours de manière à coïncider avec le mois calendaire. Les données du tableau sont les moyennes sur une sélection de stations météorologiques.

KLIMATISCHE BEDINGUNGEN			CLIMATIC CONDITIONS					CONDITIONS CLIMATIQUES		
Durchschnittliche Gradtage			Mean Degree-Days					Degrés-Jours moyens		
Heizperiode Heating period Periode de chauffe	Anz. Jahr No Year Nbr Année	JAN	FEV	MAR	AVR	MAI	OCT	NOV	DEC	Total
BELGIQUE	41	468	420	353	241	114	260	390	516	2765
DANMARK	30	552	508	488	365	208	272	397	502	3295
DEUTSCHLAND	39	552	485	428	303	165	266	413	506	3123
ELLAS	24	343	276	227	108	3	40	169	288	1457
ESPANA	9	343	263	198	146	27	64	199	300	1544
FRANCE	20	464	408	350	250	122	203	347	430	2576
IRELAND	27	379	351	347	293	227	221	309	356	2487
ITALIA	28	393	324	269	166	36	78	246	363	1879
LUXEMBOURG	28	547	479	426	316	176	283	430	511	3172
NEDERLAND	28	483	441	407	314	185	231	352	439	2856
PORTUGAL	11	285	221	169	127	38	55	151	230	1280
UNITED KINGDOM	28	434	401	385	313	222	244	353	405	2760

Die mittleren Gradtage wurden fuer die verfuegbaren Jahre entsprechend den Informationen errechnet, die¹ in der Datenbank AGROMET fuer meteorologische Daten verfuegbar sind.

The mean degree-days have been computed depending on the available years in the meteorological data base AGROMET.

Les degrés-jours moyens ont été calculés en fonction des années disponibles dans la base de données météorologiques AGROMET.

DURCHSCHNITTliche EINFUHRWERTE
(CIF) (WELT)AVERAGE IMPORT (CIF)
VALUES FROM WORLDVALEUR MOYENNE (CAF) A L'IMPORTATION
TOUTES ORIGINES

		EUR/T													
		B/L	DK	D	EL	E	F	IRL	I	NL	A	P	FIN	S	UK
KOKSKOEHLE		COKING COAL											CHARBON A COKE		
1997	OCT	53.75	:	47.84	:	56.53	49.88	:	50.67	49.10	:		56.38	55.28	53.78
	NOV	44.39	:	48.51	:	55.56	51.37	:	53.36	52.27	:		56.44	54.86	54.62
	DEC	45.64	:	56.09	:	53.64	50.40	:	50.09	50.65	:		54.07	44.64	52.93
1998	JAN	38.46	:	49.77	:	55.12	50.08	:	53.20	48.68	:		56.27	53.62	54.64
1998	OCT	48.77	:	48.07	:	48.99	52.17	:	48.30	34.91	:		50.66	51.69	46.91
	NOV	48.21	:	51.01	:	47.92	47.40	:	46.55	38.43	:		50.12	50.56	48.19
	DEC	46.49	:	42.28	:	46.30	47.90	:	42.25	35.44	:		51.73	51.39	47.57
1999	JAN	:	:	:	:	:	46.82	:	48.05	:	:		48.13	:	:
KRAFTWERKSKOEHLE		STEAM COAL											CHARBON VAPEUR		
1997	OCT	45.07	:	37.51	39.21	33.90	37.91	49.72	40.17	36.83	51.23		37.59	52.68	42.36
	NOV	42.19	:	36.58	49.74	33.67	44.21	73.30	43.33	35.22	52.94		38.50	52.46	43.28
	DEC	45.59	:	36.47	44.06	35.83	37.33	39.12	41.42	34.02	52.90		39.31	52.84	38.20
1998	JAN	39.80	:	38.26	36.87	32.50	39.52	37.84	41.00	34.04	54.15		36.85	48.91	41.43
1998	OCT	42.40	:	30.40	25.30	27.87	30.77	37.11	31.61	26.58	52.15		30.41	46.26	34.29
	NOV	41.29	:	30.71	29.85	27.39	31.24	34.82	30.46	28.09	47.32		31.00	45.96	35.46
	DEC	37.84	:	30.07	:	26.56	32.11	41.44	29.31	27.66	47.36		30.52	46.04	35.85
1999	JAN	:	:	:	:	:	39.33	:	29.73	:	:		31.48	:	:
ROHÖL		CRUDE OIL											PETROLE BRUT		
1997	OCT	110.73	138.28	130.73	132.69	124.14	128.60	132.48	127.61	126.07	140.46	125.99	133.91	128.43	129.86
	NOV	122.43	139.29	125.64	122.70	124.37	129.44	137.39	128.50	118.83	137.39	124.78	123.24	126.09	132.67
	DEC	111.15	130.34	117.63	120.75	116.13	118.52	125.82	117.91	109.03	127.09	110.09	109.08	114.69	124.87
1999	JAN	113.50	117.14	107.00	108.62	105.38	106.72	109.11	106.63	105.00	117.25	97.23	103.57	101.60	110.64
1998	OCT	81.24	93.10	78.03	84.24	79.32	79.75	92.76	81.32	76.54	90.60	77.54	78.98	80.14	83.61
	NOV	55.86	83.92	71.31	81.77	70.11	70.66	98.30	70.56	67.85	78.84	62.17	62.80	67.33	75.38
	DEC	53.24	72.50	67.00	69.31	62.05	62.47	68.19	62.08	56.25	69.05	63.92	59.98	64.06	71.34
1999	JAN	:	73.92	:	:	:	67.00	:	66.15	:	:	61.87	71.73	:	:
MOTORENBENZIN		MOTOR SPIRIT											ESSENCE MOTEUR		
1997	OCT	164.00	:	185.87	:	197.21	:	:	:	185.89	191.91		175.49	:	:
	NOV	:	188.23	177.44	:	:	:	:	:	175.51	189.44		:	183.38	:
	DEC	:	:	164.11	:	:	:	:	:	155.74	181.65		:	:	169.25
1998	JAN	163.22	:	154.99	:	:	:	:	:	157.75	170.98		:	159.55	159.50
1998	OCT	:	:	124.62	:	:	185.36	:	149.03	130.01	140.12		135.41	139.62	127.82
	NOV	:	115.81	124.68	:	:	185.18	:	:	:	135.26		:	131.74	115.88
	DEC	:	98.56	106.80	:	:	177.53	:	:	:	114.70		108.35	122.90	111.47
1999	JAN	:	:	:	:	:	177.28	:	90.63	:	:		119.12	:	:

LEICHTES HEIZÖL

1997 OCT	132.27	142.85	:	:
NOV	:	140.63	:	:
DEC	:	150.08	:	152.99
1998 JAN	:	:	:	:
1998 OCT	:	93.95	:	:
NOV	:	78.31	:	:
DEC	:	:	:	:
1999 JAN	:	70.91	:	:

LIGHT FUEL OILS

	103.88	:	:	:	:	:	:	:	:	:
	:	:	:	:	:	:	:	:	:	:
	146.01	:	:	:	:	:	:	:	:	:
	:	:	:	:	:	:	:	:	:	:
	:	121.73	:	:	:	:	:	:	:	:
	:	99.37	:	:	:	:	:	:	:	:
	:	89.74	:	:	:	:	:	:	:	:
	:	98.63	:	:	:	:	:	:	:	:

FUEL- OIL LEGER

	162.94	:	161.86
	156.56	:	132.68
	136.15	:	134.59
	79.97	:	111.88
	67.03	:	107.99
	63.85	:	:
	73.79	:	86.93
	91.92	:	:

SCHWERES HEIZÖL

1997 OCT	97.85	98.14	93.74	81.36	101.21
NOV	111.69	96.20	100.16	108.98	105.24
DEC	93.74	83.04	92.98	85.28	83.72
1998 JAN	86.83	72.08	92.22	:	76.92
1998 OCT	66.45	64.45	64.64	67.93	67.00
NOV	51.19	57.42	56.28	65.40	56.39
DEC	50.56	45.89	55.93	:	44.09
1999 JAN	:	48.73	:	:	71.03

HEAVY FUELOILS

	112.33	:	106.55	96.84	72.45	99.42	99.30	104.81
	106.34	87.17	115.92	102.11	113.25	95.23	102.96	105.95
	101.03	86.74	99.90	83.77	119.20	77.37	85.24	108.05
	92.46	:	86.92	72.78	83.46	67.27	67.63	97.24
	78.89	:	71.63	61.52	73.45	62.72	72.14	69.64
	64.08	:	67.37	51.42	63.91	51.77	58.28	62.11
	64.41	:	61.96	54.92	63.99	49.59	51.45	63.22
	71.03	:	65.50	:	:	62.25	:	:

FUEL- OIL LOURD

	99.42	99.30	104.81
	95.23	102.96	105.95
	77.37	85.24	108.05
	67.27	67.63	97.24
	62.72	72.14	69.64
	51.77	58.28	62.11
	49.59	51.45	63.22
	62.25	:	:

TANKERFRACHTRATEN

EINZELREISEN MIT SCHMUTZIGER LADUNG NACH EUROPA

DWCT = Deadweight cargo tonnes

N = Anzahl der Reisen

W = Worldscale

OILTANKER FREIGHT RATES

SINGLE DIRTY VOYAGES FIXTURES TO EUROPE

DWCT = Deadweight cargo tonnes

N = Number of voyage

W = Worldscale

TAUX DE FRETS PETROLIERS

VOYAGES SIMPLES PRODUITS NOIRS VERS EUROPE

DWCT = Deadweight cargo tonnes

N = Nombre de voyages

W = Worldscale

Eurostat	ARABIAN GULF - EU-15			CARIBBEAN - EU-15			WEST AFRICA - EU-15			MEDITERRANEAN - EU-15			INTRA MEDITERRANEAN		
	DWCT	N	W	DWCT	N	W	DWCT	N	W	DWCT	N	W	DWCT	N	W
97-OCT	801000	3	77.42	-	-	-	1336000	11	94.36	3604000	26	105.37	8394000	97	115.33
97-NOV	1860000	6	69.42	211000	3	130.83	2529000	20	103.20	3740500	30	108.17	6701000	87	119.99
97-DEC	1890000	6	56.17	265000	3	90.83	1425000	10	92.60	2904000	26	105.77	5999000	70	112.03
98-JAN	630000	3	68.67	50000	1	130.00	1674000	13	100.19	3641500	29	96.81	6638000	155	108.22
98-OCT	1085000	5	53.40	40000	1	107.50	265000	2	67.50	2405000	17	83.90	9289000	112	90.72
98-NOV	1475000	6	51.65	-	-	-	390000	3	72.08	2194000	13	76.38	10514500	115	95.60
98-DEC	1342000	5	53.70	740500	5	60.25	130000	1	80.00	2106000	19	83.29	8452000	92	100.33
99-JAN	2227000	7	56.47	245000	3	80.83	260000	2	82.50	3565000	26	84.78	9664000	107	100.47

BELGIQUE/BELGIË
Jean De Lannoy
 Avenue du Roi 202/Koningslaan 202
 B-1190 Bruxelles/Brussel
 Tél. (32-2) 538 43 08
 Fax (32-2) 538 08 41
 E-mail: jean.de.lannoy@infoboard.be
 URL: http://www.jean-de-lannoy.be

**La librairie européenne/
 De Europese Boekhandel**
 Rue de la Loi 244/Wetstraat 244
 B-1040 Bruxelles/Brussel
 Tél. (32-2) 295 26 39
 Fax (32-2) 735 08 60
 E-mail: mail@libeurop.be
 URL: http://www.libeurop.be

Moniteur belge/Belgisch Staatsblad
 Rue de Louvain 40-42/Leuvenseweg 40-42
 B-1000 Bruxelles/Brussel
 Tél. (32-2) 552 22 11
 Fax (32-2) 511 01 84

DANMARK
J. H. Schultz Information A/S
 Herstedvang 10-12
 DK-2620 Albertslund
 Tlf. (45) 43 63 23 00
 Fax (45) 43 63 19 69
 E-mail: schultz@schultz.dk
 URL: http://www.schultz.dk

DEUTSCHLAND
Bundesanzeiger Verlag GmbH
 Vertriebsabteilung
 Amsterdamer Straße 192
 D-50735 Köln
 Tel. (49-221) 97 66 80
 Fax (49-221) 97 66 82 78
 E-Mail: vertrieb@bundesanzeiger.de
 URL: http://www.bundesanzeiger.de

ΕΛΛΑΔΑ/GREECE
G. C. Eletheroudakis SA
 International Bookstore
 Panepistimiou 17
 GR-10564 Athina
 Tel. (30-1) 331 41 80/1/2/3/4/5
 Fax (30-1) 323 98 21
 E-mail: elebooks@netor.gr

ESPAÑA
Boletín Oficial del Estado
 Trafalgar, 27
 E-28071 Madrid
 Tel. (34) 915 38 21 11 (Libros),
 913 84 17 15 (Suscrip.)
 Fax (34) 915 38 21 21 (Libros),
 913 84 17 14 (Suscrip.)
 E-mail: clientes@com.boe.es
 URL: http://www.boe.es

Mundi Prensa Libros, SA
 Castelló, 37
 E-28001 Madrid
 Tel. (34) 914 36 37 00
 Fax (34) 915 75 39 98
 E-mail: libreria@mundiprensa.es
 URL: http://www.mundiprensa.com

FRANCE
Journal officiel
 Service des publications des CE
 26, rue Desaix
 F-75727 Paris Cedex 15
 Tél. (33) 140 58 77 31
 Fax (33) 140 58 77 00
 URL: http://www.journal-officiel.gouv.fr

IRELAND
Government Supplies Agency
 Publications Section
 4-5 Harcourt Road
 Dublin 2
 Tel. (353-1) 661 31 11
 Fax (353-1) 475 27 60

ITALIA
Licosa SpA
 Via Duca di Calabria, 1/1
 Casella postale 552
 I-50125 Firenze
 Tel. (39) 055 64 83 1
 Fax (39) 055 64 12 57
 E-mail: licosa@fbcc.it
 URL: http://www.fbcc.it/licosa

LUXEMBOURG
Messageries du livre SARL
 5, rue Raiffeisen
 L-2411 Luxembourg
 Tél. (352) 40 10 20
 Fax (352) 49 06 61
 E-mail: mail@mdl.lu
 URL: http://www.mdl.lu

NEDERLAND
SDU Servicecentrum Uitgevers
 Christoffel Plantijnstraat 2
 Postbus 20014
 2500 EA Den Haag
 Tel. (31-70) 378 98 80
 Fax (31-70) 378 97 83
 E-mail: sdu@sdu.nl
 URL: http://www.sdu.nl

ÖSTERREICH
**Manz'sche Verlags- und
 Universitätsbuchhandlung GmbH**
 Kohlmarkt 16
 A-1014 Wien
 Tel. (43-1) 53 16 11 00
 Fax (43-1) 53 16 11 67
 E-Mail: bestellen@manz.co.at
 URL: http://www.manz.at/index.htm

PORTUGAL
Distribuidora de Livros Bertrand Ld.*
 Grupo Bertrand, SA
 Rua das Terras dos Vales, 4-A
 Apartado 60037
 P-2700 Amadora
 Tel. (351-1) 495 90 50
 Fax (351-1) 496 02 55

Imprensa Nacional-Casa da Moeda, EP
 Rua Marquês Sá da Bandeira, 16-A
 P-1050 Lisboa Codex
 Tel. (351-1) 353 03 99
 Fax (351-1) 353 02 94
 E-mail: del.incm@mail.telepac.pt
 URL: http://www.incm.pt

SUOMI/FINLAND
**Akateeminen Kirjakauppa/
 Akademiska Bokhandeln**
 Keskuskatu 1/Centralgatan 1
 PL/PB 128
 FIN-00101 Helsinki/Helsingfors
 P./fn (358-9) 121 44 18
 F./fax (358-9) 121 44 35
 Sähköposti: akatilaus@akateeminen.com
 URL: http://www.akateeminen.com

SVERIGE
BTJ AB
 Traktorvägen 11
 S-221 82 Lund
 Tfn (46-46) 18 00 00
 Fax (46-46) 30 79 47
 E-post: btjeu-pub@btj.se
 URL: http://www.btj.se

UNITED KINGDOM
The Stationery Office Ltd
 International Sales Agency
 51 Nine Elms Lane
 London SW8 5DR
 Tel. (44-171) 873 90 90
 Fax (44-171) 873 84 63
 E-mail: ipa.enquiries@theso.co.uk
 URL: http://www.the-stationery-office.co.uk

ÍSLAND
Bokabud Larusar Blöndal
 Skólavörðustíg, 2
 IS-101 Reykjavík
 Tel. (354) 551 56 50
 Fax (354) 552 55 60

NORGE
Swets Norge AS
 Østenjoveien 18
 Boks 6512 Etterstad
 N-0606 Oslo
 Tel. (47-22) 97 45 00
 Fax (47-22) 97 45 45

SCHWEIZ/SUISSE/SVIZZERA
Euro Info Center Schweiz
 c/o OSEC
 Stampfenbachstraße 85
 PF 492
 CH-8035 Zürich
 Tel. (41-1) 365 53 15
 Fax (41-1) 365 54 11
 E-mail: eics@osec.ch
 URL: http://www.osec.ch/eics

BÄLGARIJA
Europressa Euromedia Ltd
 59, blvd Vitosha
 BG-1000 Sofia
 Tel. (359-2) 980 37 66
 Fax (359-2) 980 42 30
 E-mail: milena@mbox.cit.bg

ČESKÁ REPUBLIKA
ÚSIS
 NIS-prodejna
 Havelkova 22
 CZ-130 00 Praha 3
 Tel. (420-2) 24 23 14 86
 Fax (420-2) 24 23 11 14
 E-mail: nkposp@dec.nis.cz
 URL: http://usis.cz

CYPRUS
Cyprus Chamber of Commerce and Industry
 FO Box 1455
 CY-1509 Nicosia
 Tel. (357-2) 66 95 00
 Fax (357-2) 66 10 44
 E-mail: demetrap@ccci.org.cy

EESTI
**Eesti Kaubandus-Tööstuskoda (Estonian
 Chamber of Commerce and Industry)**
 Toom-Kooli 17
 EE-0001 Tallinn
 Tel. (372) 646 02 44
 Tel. (372) 646 02 45
 E-mail: einfo@koda.ee
 URL: http://www.koda.ee

HRVATSKA
Mediatrade Ltd
 Pavla Hatza 1
 HR-10000 Zagreb
 Tel. (385-1) 481 94 11
 Fax (385-1) 481 94 11

MAGYARORSZÁG
Euro Info Service
 Európa Ház
 Margitsziget
 PO Box 475
 H-1396 Budapest 62
 Tel. (36-1) 350 80 25
 Fax (36-1) 350 90 32
 E-mail: euroinfo@mail.matav.hu
 URL: http://www.euroinfo.hu/index.htm

MALTA
Miller Distributors Ltd
 Malta International Airport
 PO Box 25
 Luqa LQA 05
 Tel. (356) 66 44 88
 Fax (356) 67 67 99
 E-mail: gwirth@usa.net

POLSKA
Ars Polona
 Krakowskie Przedmieście 7
 Skr. pocztowa 1001
 PL-00-950 Warszawa
 Tel. (48-22) 826 12 01
 Fax (48-22) 826 62 40
 E-mail: ars_pol@bevy.hsn.com.pl

ROMÂNIA
Euromedia
 Str. G-ral Berthelot Nr 41
 RO-70749 Bucuresti
 Tel. (40-1) 315 44 03
 Fax (40-1) 314 22 86

ROSSIYA
CCEC
 60-Ietiya Oktyabrya Av. 9
 117312 Moscow
 Tel. (7-095) 135 52 27
 Fax (7-095) 135 52 27

SLOVAKIA
Centrum VTI SR
 Nám. Slobody, 19
 SK-81223 Bratislava
 Tel. (421-7) 54 41 83 64
 Fax (421-7) 54 41 83 64
 E-mail: europ@ttb1.sltk.stuba.sk
 URL: http://www.sltk.stuba.sk

SLOVENIJA
Gospodarski Vestnik
 Dunajska cesta 5
 SLO-1000 Ljubljana
 Tel. (386) 613 09 16 40
 Fax (386) 613 09 16 45
 E-mail: europ@gvestnik.si
 URL: http://www.gvestnik.si

TÜRKIYE
Dünya Infotel AS
 100, Yil Mahallesi 34440
 TR-80050 Bagcilar-Istanbul
 Tel. (90-212) 629 46 89
 Fax (90-212) 629 46 27
 E-mail: infotel@dunya-gazete.com.tr

AUSTRALIA
Hunter Publications
 PO Box 404
 3067 Abbotsford, Victoria
 Tel. (61-3) 94 17 53 61
 Fax (61-3) 94 19 71 54
 E-mail: jpdavies@ozemail.com.au

CANADA
Les éditions La Liberté Inc.
 3020, chemin Sainte-Foy
 G1X 3V Sainte-Foy, Québec
 Tel. (1-418) 658 37 63
 Fax (1-800) 567 54 49
 E-mail: liberte@mediom.qc.ca

Renouf Publishing Co. Ltd
 5369 Chemin Canotek Road Unit 1
 K1J 9J3 Ottawa, Ontario
 Tel. (1-613) 745 26 65
 Fax (1-613) 745 76 60
 E-mail: order.dept@renoufbooks.com
 URL: http://www.renoufbooks.com

EGYPT
The Middle East Observer
 41 Sherif Street
 Cairo
 Tel. (20-2) 392 69 19
 Fax (20-2) 393 97 32
 E-mail: mafouda@meobserver.com.eg
 URL: http://www.meobserver.com.eg

INDIA
EBIC India
 3rd Floor, Y. B. Chavan Centre
 Gen. J. Bhosale Marg.
 400 021 Mumbai
 Tel. (91-22) 282 60 64
 Fax (91-22) 285 45 64
 E-mail: ebic@giasbm01.vsnl.net.in
 URL: http://www.ebicindia.com

ISRAËL
ROY International
 41, Mishmar Hayarden Street
 PO Box 13056
 61130 Tel Aviv
 Tel. (972-3) 649 94 69
 Fax (972-3) 648 60 39
 E-mail: royil@netvision.net.il
 URL: http://www.royint.co.il

Sub-agent for the Palestinian Authority:
Index Information Services
 PO Box 19502
 Jerusalem
 Tel. (972-2) 627 16 34
 Fax (972-2) 627 12 19

JAPAN
PSI-Japan
 Asahi Sanbancho Plaza #206
 7-1 Sanbancho, Chiyoda-ku
 Tokyo 102
 Tel. (81-3) 32 34 69 21
 Fax (81-3) 32 34 69 15
 E-mail: books@psi-japan.co.jp
 URL: http://www.psi-japan.com

MALAYSIA
EBIC Malaysia
 Level 7, Wisma Hong Leong
 18 Jalan Perak
 50450 Kuala Lumpur
 Tel. (60-3) 262 62 98
 Fax (60-3) 262 61 98
 E-mail: ebic-kl@mol.net.my

MÉXICO
Mundi Prensa Mexico, SA de CV
 Río Pánuco No 141
 Colonia Cuauhtémoc
 MX-06500 Mexico, DF
 Tel. (52-5) 533 56 58
 Fax (52-5) 514 67 99
 E-mail: 101545.2361@compuserve.com

PHILIPPINES
EBIC Philippines
 19th Floor, PS Bank Tower
 Sen. Gil J. Puyat Ave. cor. Tindalo St.
 Makati City
 Metro Manila
 Tel. (63-2) 759 66 80
 Fax (63-2) 759 66 90
 E-mail: eccpcom@globe.com.ph
 URL: http://www.eccp.com

SRI LANKA
EBIC Sri Lanka
 Trans Asia Hotel
 115 Sir chittampalam
 A. Gardiner Mawatha
 Colombo 2
 Tel. (94-1) 074 71 50 78
 Fax (94-1) 44 87 79
 E-mail: ebicsl@itmin.com

THAILAND
EBIC Thailand
 29 Vanissa Building, 8th Floor
 Soi Chidlom
 Ploenchit
 10330 Bangkok
 Tel. (66-2) 655 06 27
 Fax (66-2) 655 06 28
 E-mail: ebicbkk@ksc15.th.com
 URL: http://www.ebicbkk.org

UNITED STATES OF AMERICA
Berman Associates
 4611-F Assembly Drive
 Lanham MD20706
 Tel. (1-800) 274 44 47 (toll free telephone)
 Fax (1-800) 865 34 50 (toll free fax)
 E-mail: query@berman.com
 URL: http://www.berman.com

**ANDERE LÄNDER/OTHER COUNTRIES/
 AUTRES PAYS**
**Bitte wenden Sie sich an ein Büro Ihrer
 Wahl/ Please contact the sales office
 of your choice/ Veuillez vous adresser
 au bureau de vente de votre choix**

**Office for Official Publications
 of the European Communities**
 2, rue Mercier
 L-2985 Luxembourg
 Tel. (352) 29 29-42455
 Fax (352) 29 29-42758
 E-mail: info.info@opoce.cec.be
 URL: http://eur-op.eu.int

Preis in Luxemburg (ohne MwSt.) • Price (excluding VAT) in Luxembourg • Prix au Luxembourg (TVA exclue):
Einzelpreis • Single copy • Prix par numéro: EUR 11
Abonnement • Subscription: EUR 102



AMT FÜR AMTLICHE VERÖFFENTLICHUNGEN DER EUROPÄISCHEN GEMEINSCHAFTEN
OFFICE FOR OFFICIAL PUBLICATIONS OF THE EUROPEAN COMMUNITIES
OFFICE DES PUBLICATIONS OFFICIELLES DES COMMUNAUTÉS EUROPÉENNES

L-2985 Luxembourg

CA-BX-99-004-3A-C