

# Energie

**Monatliche Statistiken**

---

# Energy

**Monthly statistics**

---

# Énergie

**Statistiques mensuelles**

---



EUROPÄISCHE KOMMISSION  
EUROPEAN COMMISSION  
COMMISSION EUROPÉENNE



THEMENKREIS 8 – THEME 8 – THÈME 8  
Umwelt und Energie  
Environment and energy  
Environnement et énergie

D  
E  
T  
A  
I  
L  
E  
D  
T  
A  
B  
L  
E



STATISTISCHES AMT DER EUROPÄISCHEN GEMEINSCHAFTEN  
STATISTICAL OFFICE OF THE EUROPEAN COMMUNITIES  
OFFICE STATISTIQUE DES COMMUNAUTÉS EUROPÉENNES

L-2920 Luxembourg — Tél. (352) 43 01-1 — Télex COMEUR LU 3423  
Rue de la Loi 200, B-1049 Bruxelles — Tél. (32-2) 299 11 11

Eurostat hat die Aufgabe, den Informationsbedarf der Kommission und aller am Aufbau des Binnenmarktes Beteiligten mit Hilfe des europäischen statistischen Systems zu decken.

Um der Öffentlichkeit die große Menge an verfügbaren Daten zugänglich zu machen und Benutzern die Orientierung zu erleichtern, werden zwei Arten von Publikationen angeboten: Statistische Dokumente und Veröffentlichungen.

Statistische Dokumente sind für den Fachmann konzipiert und enthalten das ausführliche Datenmaterial: Bezugsdaten, bei denen die Konzepte allgemein bekannt, standardisiert und wissenschaftlich fundiert sind. Diese Daten werden in einer sehr tiefen Gliederung dargeboten. Die Statistischen Dokumente wenden sich an Fachleute, die in der Lage sind, selbständig die benötigten Daten aus der Fülle des dargebotenen Materials auszuwählen. Diese Daten sind in gedruckter Form und/oder auf Diskette, Magnetband, CD-ROM verfügbar. Statistische Dokumente unterscheiden sich auch optisch von anderen Veröffentlichungen durch den mit einer stilisierten Graphik versehenen weißen Einband.

Veröffentlichungen wenden sich an eine ganz bestimmte Zielgruppe, wie zum Beispiel an den Bildungsbereich oder an Entscheidungsträger in Politik und Verwaltung. Sie enthalten ausgewählte und auf die Bedürfnisse einer Zielgruppe abgestellte und kommentierte Informationen. Eurostat übernimmt hier also eine Art Beraterrolle.

Für einen breiteren Benutzerkreis gibt Eurostat Jahrbücher und periodische Veröffentlichungen heraus. Diese enthalten statistische Ergebnisse für eine erste Analyse sowie Hinweise auf weiteres Datenmaterial für vertiefende Untersuchungen. Diese Veröffentlichungen werden in gedruckter Form und in Datenbanken angeboten, die in Menütechnik zugänglich sind.

Um Benutzern die Datensuche zu erleichtern, hat Eurostat Themenkreise, d. h. eine Untergliederung nach Sachgebieten, eingeführt. Daneben sind sowohl die Statistischen Dokumente als auch die Veröffentlichungen in bestimmte Reihen, wie zum Beispiel „Jahrbücher“, „Konjunktur“, „Methoden“, untergliedert, um den Zugriff auf die statistischen Informationen zu erleichtern.

Y. Franchet  
Generaldirektor

It is Eurostat's responsibility to use the European statistical system to meet the requirements of the Commission and all parties involved in the development of the single market.

To ensure that the vast quantity of accessible data is made widely available, and to help each user make proper use of this information, Eurostat has set up two main categories of document: statistical documents and publications.

The statistical document is aimed at specialists and provides the most complete sets of data: reference data where the methodology is well-established, standardised, uniform and scientific. These data are presented in great detail. The statistical document is intended for experts who are capable of using their own means to seek out what they require. The information is provided on paper and/or on diskette, magnetic tape, CD-ROM. The white cover sheet bears a stylised motif which distinguishes the statistical document from other publications.

The publications proper tend to be compiled for a well-defined and targeted public, such as educational circles or political and administrative decision-makers. The information in these documents is selected, sorted and annotated to suit the target public. In this instance, therefore, Eurostat works in an advisory capacity.

Where the readership is wider and less well-defined, Eurostat provides the information required for an initial analysis, such as yearbooks and periodicals which contain data permitting more in-depth studies. These publications are available on paper or in videotext databases.

To help the user focus his research, Eurostat has created 'themes', i.e. subject classifications. The statistical documents and publications are listed by series: for example, yearbooks, short-term trends or methodology in order to facilitate access to the statistical data.

Y. Franchet  
Director-General

Pour établir, évaluer ou apprécier les différentes politiques communautaires, la Commission européenne a besoin d'informations.

Eurostat a pour mission, à travers le système statistique européen, de répondre aux besoins de la Commission et de l'ensemble des personnes impliquées dans le développement du marché unique.

Pour mettre à la disposition de tous l'importante quantité de données accessibles et faire en sorte que chacun puisse s'orienter correctement dans cet ensemble, deux grandes catégories de documents ont été créées: les documents statistiques et les publications.

Le document statistique s'adresse aux spécialistes. Il fournit les données les plus complètes: données de référence où la méthodologie est bien connue, standardisée, normalisée et scientifique. Ces données sont présentées à un niveau très détaillé. Le document statistique est destiné aux experts capables de rechercher, par leurs propres moyens, les données requises. Les informations sont alors disponibles sur papier et/ou sur disquette, bande magnétique, CD-ROM. La couverture blanche ornée d'un graphisme stylisé démarque le document statistique des autres publications.

Les publications proprement dites peuvent, être réalisées pour un public bien déterminé, ciblé, par exemple l'enseignement ou les décideurs politiques ou administratifs. Des informations sélectionnées, triées et commentées en fonction de ce public lui sont apportées. Eurostat joue, dès lors, le rôle de conseiller.

Dans le cas d'un public plus large, moins défini, Eurostat procure des éléments nécessaires à une première analyse, les annuaires et les périodiques, dans lesquels figurent les renseignements adéquats pour approfondir l'étude. Ces publications sont présentées sur papier ou dans des banques de données de type vidéotex.

Pour aider l'utilisateur à s'orienter dans ses recherches, Eurostat a créé les thèmes, c'est-à-dire une classification par sujet. Les documents statistiques et les publications sont répertoriés par série — par exemple, annuaire, conjoncture, méthodologie — afin de faciliter l'accès aux informations statistiques.

Y. Franchet  
Directeur général

# Energie

**Monatliche Statistiken**

.....

# Energy

**Monthly statistics**

.....

# Énergie

**Statistiques mensuelles**

.....

# 8



EUROPÄISCHE KOMMISSION  
EUROPEAN COMMISSION  
COMMISSION EUROPÉENNE



THEMENKREIS 8 – THEME 8 – THÈME 8  
Umwelt und Energie  
Environment and energy  
Environnement et énergie

Zuständig für alle Informationen über die Energiestatistik: EUROSTAT, Luxemburg, Tel.: 4301-32040

For all information concerning the energy statistics, contact Eurostat, Luxembourg, tel.: 4301-32040

Pour toute information concernant les statistiques de l'énergie, s'adresser à l'Eurostat, Luxembourg, tél.: 4301-32040

Letzter Stand  Updated  Mise à jour: 19.01.1999

Luxembourg: Office des publications officielles des Communautés européennes, 1999

Zahlreiche weitere Informationen zur Europäischen Union sind verfügbar über Internet, Server Europa (<http://europa.eu.int>).

A great deal of additional information on the European Union is available on the Internet. It can be accessed through the Europa server (<http://europa.eu.int>).

De nombreuses autres informations sur l'Union européenne sont disponibles sur Internet via le serveur Europa (<http://europa.eu.int>).

© Europäische Gemeinschaften, 1999

© European Communities, 1999

© Communautés européennes, 1999

*Printed in Italy*

GEDRUCKT AUF CHLORFREI GEBLEICHTEM PAPIER

PRINTED ON WHITE CHLORINE-FREE PAPER

IMPRIMÉ SUR PAPIER BLANCHI SANS CHLORE

## INHALT

	Seite
1. - Kohle	5
2. - Kohlenwasserstoffe	23
3. - Elektrizität	65
4. - Gesamtenergie	81
5. - Verschiedenes	103
- Steinkohlenbilanz - neun erste Monate 1998	104
- Mineralölbilanzen - neun erste Monate 1998	106
- Naturgasbilanz - neun erste Monate 1998	123
- Energiebilanz - neun erste Monate 1998	131
- Klimatische Bedingungen	148
- Preise : Durchschnittliche Einfuhrwerte - Tankerfrachtraten	150

## TABLE OF CONTENTS

	Page
1. - Coal	5
2. - Hydrocarbons	23
3. - Electrical energy	65
4. - All energy	81
5. - Miscellaneous	103
- Coal balance-sheet - first nine months 1998	104
- Petroleum balance-sheet - first nine months 1998	106
- Natural gas balance-sheet - first nine months 1998	123
- Energy balance-sheet - first nine months 1998	131
- Climatic conditions	148
- Prices : Average import values - Oil tanker freight rates	150

## TABLE DE MATIERES

	Page
1. - Charbon	5
2. - Hydrocarbures	23
3. - Energie électrique	65
4. - Total énergie	81
5. - Divers	103
- Bilan houille - neuf premiers mois 1998	104
- Bilan pétrole - neuf premiers mois 1998	106
- Bilan gaz naturel - neuf premiers mois 1998	123
- Bilan énergie - neuf premiers mois 1998	131
- Conditions climatiques	148
- Prix : Valeur moyenne à l'importation - Taux de frets pétroliers	150

## ZEICHEN UND ABKÜRZUNGEN

<p>* Vorläufige Angabe</p> <p>: Kein Nachweis vorhanden</p> <p>.. Vertrauliche Angabe</p> <p>- Nichts</p> <p>() Geschätzte Angabe</p> <p>0 Hälfte der in der Tabelle verwendeten Einheit</p> <p>t Metrische Tonne</p>	<p>t=t Tonne = Tonne</p> <p>t RÖE Tonne Rohöleinheit (41860 kJ Hu/kg)</p> <p>GWh Gigawattstunde (10<sup>6</sup> kWh)</p> <p>TJ Terajoule (10<sup>9</sup> kJ)</p> <p>Hu Unterer Heizwert</p> <p>Ho Oberer Heizwert</p> <p>ECU Europäische Währungseinheit</p>
---	--

## SYMBOLS AND ABBREVIATIONS

<p>* provisional data</p> <p>: no data available</p> <p>.. confidential data</p> <p>- nil</p> <p>() estimated data</p> <p>0 figure less than half the unit used</p> <p>t tonne (metric ton)</p>	<p>t=t tonne for tonne</p> <p>toe tonne of oil equivalent (41860 kJ NCV/kg)</p> <p>GWh gigawatt hour (10<sup>6</sup> kWh)</p> <p>TJ terajoule (10<sup>9</sup> kJ)</p> <p>NCV net calorific value</p> <p>GCV gross calorific value</p> <p>ECU European currency unit</p>
---	---

## SIGNES ET ABBREVIATIONS

<p>* donnée provisoire</p> <p>: donnée non disponible</p> <p>.. donnée confidentielle</p> <p>- néant</p> <p>() donnée estimée</p> <p>0 chiffre inférieur à la moitié de l'unité employée</p> <p>t tonne métrique</p>	<p>t=t tonne pour tonne</p> <p>tep tonne d'équivalent pétrole (41860 kJ PCI/kg)</p> <p>GWh gigawattheure (10<sup>6</sup> kWh)</p> <p>TJ térajoule (10<sup>9</sup> kJ)</p> <p>PCI pouvoir calorifique inférieur</p> <p>PCS pouvoir calorifique supérieur</p> <p>ECU unité monétaire européenne</p>
--	---

**Note :** In this publication, the decimal point is used instead of the comma.



## KOHLE / ERLÄUTERUNGEN

Die Angaben sind in 1 000 metrischen Tonnen aufgeführt, auf der Basis Tonne-für-Tonne (1 000 t = t).

- Deutschland**
- Die außerhalb der Zechen bzw. Kokereien gelagerten Bestände (nationale Steinkohlenreserven) der Steinkohlen- bzw. Kokserzeuger sind auch in den erfaßten Beständen enthalten.
- Spanien**
- Ab 1. Januar 1987 umfassen die Daten über die Steinkohle auch die alte Braunkohle (lignito negro).
- Vereinigtes Königreich**
- Alle monatlichen Angaben, mit Ausnahme derjenigen für den Außenhandel, beziehen sich auf Zeiträume von vier bis fünf Wochen (vier Wochen für die beiden ersten Monate eines Quartals, fünf Wochen für den letzten Monat eines Quartals).
- Förderung**
- Die Förderung umfaßt auch die Kohleförderung der Kleinzechen und Tagebaubetriebe.
- Lieferungen**
- Die „Lieferungen an Kraftwerke“ umfassen die Lieferungen an die Elektrizitätswerke der öffentlichen Versorgung, jedoch nicht Lieferungen an zecheneigene Kraftwerke. Für die Bundesrepublik Deutschland sind auch die Lieferungen an die Bergbauverbundkraftwerke und an die Kraftwerke der Bundesbahn ausgeschlossen. Die Steinkohlenlieferungen an die Industriekraftwerke (Eigenerzeuger) sind in den "Lieferungen an Industrie insgesamt" enthalten.
- Kokereien**
- Alle Angaben über die Kokereien (Steinkohlenlieferungen, Bestände usw.) beziehen sich auf sämtliche Kokereien (d.h. die zechen- und hütteneigenen, sowie auf die unabhängigen Kokereien).
  - In der Erzeugung von Hüttenkoks ist auch Steinkohlenschwelkoks, nicht jedoch Braunkohlenkoks enthalten.
- Außenhandel**
- Die veröffentlichten Daten sind Meldungen der Importeure und Exporteure entnommen. Sie können daher von den Angaben abweichen, die von den Zollbehörden erfaßt und in der Außenhandelsstatistik veröffentlicht werden.
  - Wegen der unterschiedlichen zeitlichen Erfassung der Aus- und Einfuhren (Lieferverzögerungen, Zwischenschaltung des Handels, Umleitung, Umladen, unterschiedliche Klassifizierung usw.) stimmt die Ausfuhr eines Mitgliedstaats in einen anderen nicht genau mit den Angaben zur Einfuhr dieses Landes aus jenem Mitgliedstaat überein. Daher können die Daten für die "inneregemeinschaftlichen Einfuhren" insgesamt von denjenigen für die "inneregemeinschaftlichen Ausfuhren" abweichen.
- Bestände**
- Alle Angaben über die Bestände beziehen sich auf das Ende des Berichtszeitraums.



## COAL / EXPLANATORY NOTES

The data are expressed in 1 000 metric tonnes on a tonne = tonne basis (1 000 t=t).

- Germany** - The stocks held by coal/coke producers outside the mines/coking plants (Nationale Steinkohlenreserve) are also included
- Spain** - As from January 1987 black lignite (lignito negro) is included in the data concerning hard coal.
- United Kingdom** - All the monthly data, except those for external trade, refer to periods of four or five weeks (four weeks for the first two months of each quarter and five for the last).
- Production** - Coal production includes that of small and open-cast mines.
- Deliveries** - "Deliveries to power stations" comprise the quantities delivered to public supply power stations but do not include deliveries to pithead power stations. For Germany, deliveries to the "Bergbauverbundkraftwerke" and the Federal Railway power stations are also not included. Supplies of coal to autoproducer power stations are included in the tables "deliveries to all industries".
- Coking plants** - All the data on coking plants (deliveries of coal, stocks, etc.) refer to all coking plants (i.e. those operated by mines and steelworks and those run independently).
- The production of hard coke also includes semi-coke. Brown-coal coke is not included.
- External trade** - Where the data published are taken from the declarations made by importers and exporters, they may differ from the data recorded by the customs services and published in the external trade statistics.
- Owing to differences in recording at the moment of import and export (delays, involvement of trade agencies, rerouting, transshipment, differences in classification, etc.), a country's exports to a Member State may not coincide exactly with the Member State's declared imports from that country. Therefore data for total "Intra Community Imports" may differ from total "Intra Community Exports".
- Stocks** - The data on stocks refer to the end of the period under review.

## CHARBON / NOTES EXPLICATIVES

Les données sont exprimées en tonnes métriques, établies sur une comptabilisation tonne = tonne (1000 t=t)

- Allemagne** - Les stocks des producteurs de houille/coke existant hors des mines/cokeries (Nationale Steinkohlenreserve) sont également inclus.
- Espagne** - À partir de janvier 1987, les données concernant la houille comprennent le lignite ancien ("lignito negro").
- Royaume-Uni** - Toutes les données mensuelles, sauf celles du commerce extérieur, se réfèrent à des périodes de quatre ou cinq semaines (quatre semaines pour les deux premiers mois de chaque trimestre, cinq pour le dernier).
- Production** - La production de charbon comprend celles des petites mines et des mines à ciel ouvert.
- Livraisons** - Les "livraisons aux centrales électriques" couvrent les quantités livrées aux centrales électriques des réseaux publics, mais non pas celles livrées aux centrales thermiques des mines. Concernant l'Allemagne, les livraisons aux "Bergbauverbundkraftwerke" et aux centrales des chemins de fer fédéraux ne sont pas comprisés non plus. L'approvisionnement en houille des autoproducteurs industriels est inclus dans les tableaux "Livraisons à l'ensemble de l'industrie".
- Cokeries** - Toutes les données concernant les cokeries (livraisons de houille, stocks, etc.) se réfèrent à l'ensemble des cokeries (minières, sidérurgiques et indépendantes).
- La production de coke de four comprend également le semi-coke de houille. Le coke de lignite est exclu.
- Commerce extérieur** - Les données publiées proviennent des déclarations des importateurs et exportateurs; elles peuvent donc différer des données relevées par les services douaniers et publiées dans les "Statistiques du commerce extérieur".
- Du fait des divergences de relevés à la sortie et à l'entrée (délais, entremise du commerce, déroutement, transbordement, différences de classification, etc.), les exportations vers un pays de la Communauté peuvent ne pas coïncider exactement avec les importations de ce pays. Les données de l'ensemble "Exportations intracommunautaires" peuvent donc différer légèrement de celles de l'ensemble "Importations intracommunautaires".
- Stocks** Les données sur les stocks se réfèrent à la fin de la période considérée..

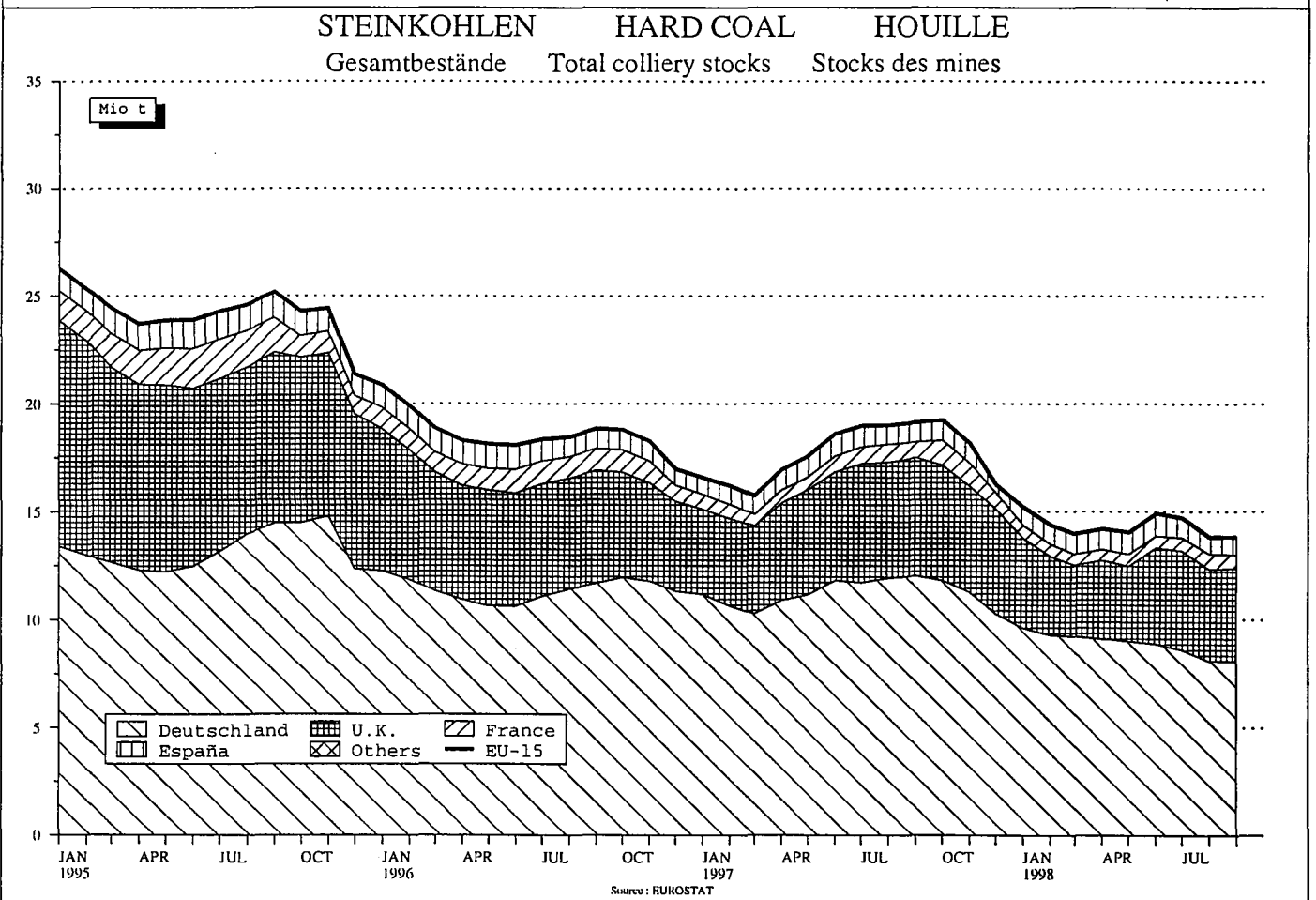
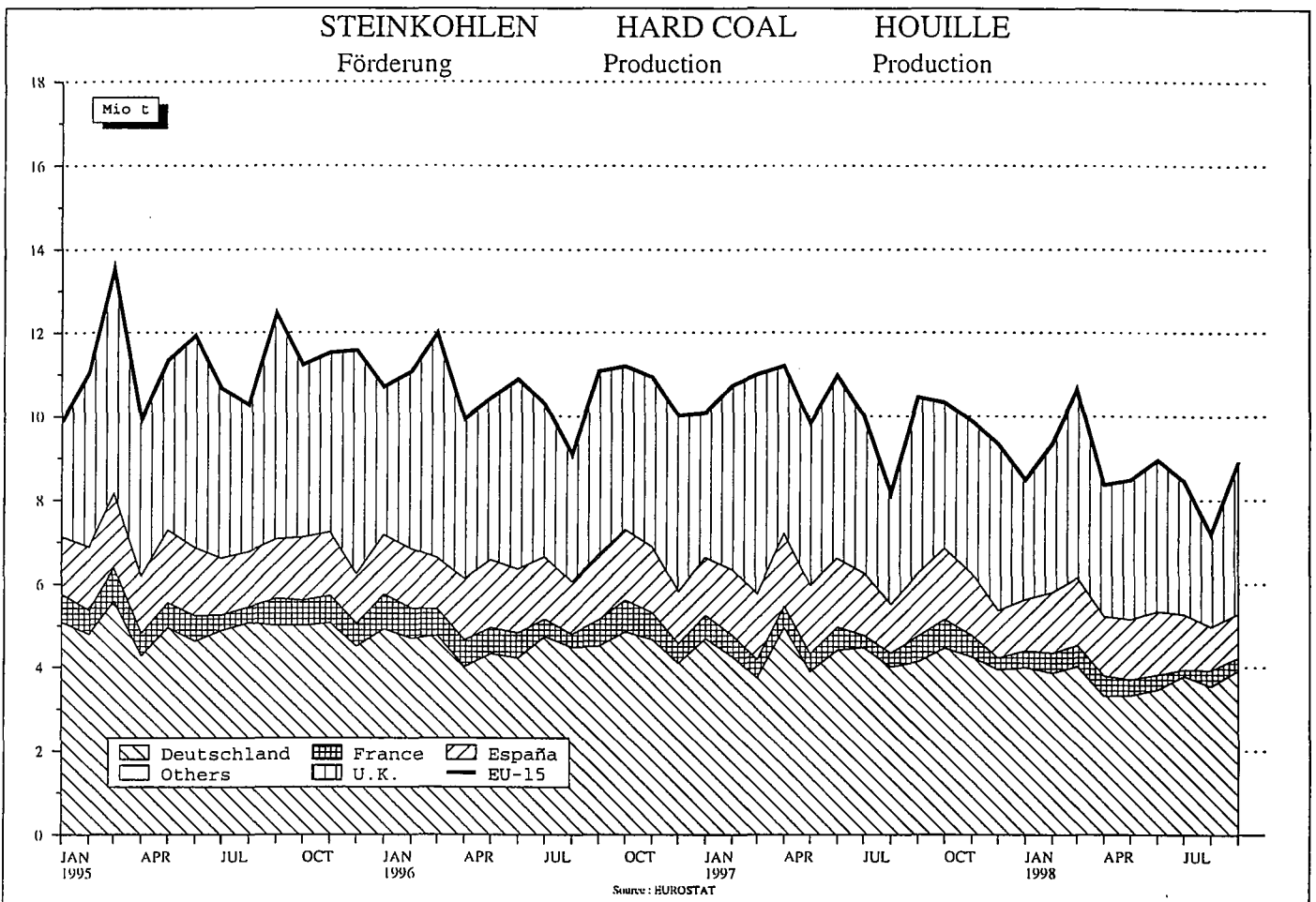

	EU-15	EUR-11	B	DK	D	EL	E	F	IRL
<b>STEINKOHLE</b>				<b>HARD COAL</b>			<b>HOUILLE</b>		
1000 T (T=T)				1000 T (T=T)			1000 T (T=T)		
<b>FOERDERUNG</b>				<b>PRODUCTION</b>			<b>PRODUCTION</b>		
1996 01-12	127578	79040	-		54261		17465	7314	-
1997 01-12	121963	74982	-		51212		17991	5779	-
1997 06	10968	6608	-		4409		1637	562	-
1997 07	10016	6265	-		4475		1488	302	-
1997 08	8172	5514	-		4010		1171	333	-
1997 09	10449	6245	-		4131		1491	623	-
1998 06	8952	5348	-		3463		1522	363	-
1998 07	8455	5279	-		3793		1330	156	-
1998 08	7202	4986	-		3551		1049	386	-
1998 09	8919	5301	-		3934		1056	311	-
1997 01 - 09	92434	56522	-		38560		13681	4281	-
1998 01 - 09	78842	48880	-		33267		12128	3485	-
1998 / 1997 %	-14.7	-13.5	:		-13.7		-11.4	-18.6	:
<b>GESAMTBESTAENDE BEI DEN ZECHEN</b>				<b>TOTAL COLLIERY STOCKS</b>			<b>STOCKS TOTAUX AUPRES DES MINES</b>		
1996 12	16956	12803	26		11284		690	761	42
1997 12	16246	11429	-		10261		361	779	28
1997 06	18591	13553	-		11773		1021	731	28
1997 07	18958	13458	-		11684		961	785	28
1997 08	18990	13618	-		11897		859	834	28
1997 09	19137	13652	-		11999		892	733	28
1998 06	14913	10487	-		8885		1022	555	25
1998 07	14703	10161	-		8619		895	620	27
1998 08	13817	9603	-		8094		771	713	25
1998 09	13826	9551	-		8094		813	618	26
<b>GESAMTEINFUHREN</b>				<b>TOTAL IMPORTS</b>			<b>IMPORTATIONS TOTALES</b>		
1996 01-12	141093	105632	12814	13139	17367	1285	12127	12870	2232
1997 01-12	149700	112388	12793	13504	20594	779	11341	13035	2618
1997 06	13094	9185	760	1685	2005	60	927	848	144
1997 07	12265	9151	748	1407	1399	62	484	966	421
1997 08	12607	10210	1038	749	1744	60	898	1104	262
1997 09	13355	9774	989	1288	1732	59	1352	1258	259
1998 06	13064	10098	1108	508	1723	69	1101	1070	395
1998 07	13624	10709	1172	431	1861	71	1403	823	401
1998 08	12341	10282	1470	450	1662	77	858	1412	411
1998 09	13960	11207	1534	577	2178	79	1339	1117	388
1997 01 - 09	112790	83402	8708	11037	15133	580	8065	9728	1921
1998 01 - 09	118051	91063	12595	6067	15945	645	10422	9982	3683
1998 / 1997 %	4.7	9.2	44.6	-45.0	5.4	11.2	29.2	2.6	91.7
<b>INNERGEMEINSCHAFTLICHE EINFUHREN (EU-15)</b>				<b>INTRA-COMMUNITY IMPORTS (EU-15)</b>			<b>IMPORT. INTRA-COMMUNAUTAIRES (EU-15)</b>		
1996 01-12	2606	2043	352	18	771		342	212	-
1997 01-12	2975	2555	336	3	797		294	722	-
1997 06	381	368	40	-	149		26	75	-
1997 07	190	176	20	-	56		8	65	-
1997 08	230	198	24	-	66		20	58	-
1997 09	347	286	34	-	116		19	94	-
1998 06	182	164	32	-	44		6	48	-
1998 07	347	300	22	-	174		23	50	-
1998 08	232	216	31	-	92		7	37	-
1998 09	243	221	21	1	103		28	42	-
1997 01 - 09	2231	1926	277	-	618		174	517	-
1998 01 - 09	1997	1686	221	1	668		184	339	-
<b>AUSSERGEMEINSCHAFTLICHE EINFUHREN (EU-15)</b>				<b>EXTRA-COMMUNITY IMPORTS (EU-15)</b>			<b>IMPORT. EXTRA-COMMUNAUTAIRES (EU-15)</b>		
1996 01-12	138487	103589	12462	13121	16596	1285	11785	12658	2232
1997 01-12	146725	109833	12457	13501	19797	779	11047	12313	2618
1997 06	12713	8817	720	1685	1856	60	901	773	144
1997 07	12075	8975	728	1407	1343	62	476	901	421
1997 08	12377	10012	1014	749	1678	60	878	1046	262
1997 09	13008	9488	955	1288	1616	59	1333	1164	259
1998 06	12882	9934	1076	508	1679	69	1095	1022	395
1998 07	13277	10409	1150	431	1687	71	1380	773	401
1998 08	12109	10066	1439	450	1570	77	851	1375	411
1998 09	13717	10986	1513	576	2075	79	1311	1075	388
1997 01 - 09	110559	81476	8431	11037	14515	580	7891	9211	1921
1998 01 - 09	116054	89377	12374	6066	15277	645	10238	9643	3683

-----								
I	L	NL	A	P	FIN	S	UK	N
-----								
STEINKOHLE 1000 T (T=T)			HARD COAL 1000 T (T=T)				HOUILLE 1000 T (T=T)	
FOERDERUNG			PRODUCTION				PRODUCTION	
-	-	-	-	-	-	-	48538	! 1996 01-12
-	-	-	-	-	-	-	46981	! 1997 01-12
-	-	-	-	-	-	-	4360	! 1997 06
-	-	-	-	-	-	-	3751	! 1997 07
-	-	-	-	-	-	-	2658	! 1997 08
-	-	-	-	-	-	-	4204	! 1997 09
-	-	-	-	-	-	-	3604	! 1998 06
-	-	-	-	-	-	-	3176	! 1998 07
-	-	-	-	-	-	-	2216	! 1998 08
-	-	-	-	-	-	-	3618	! 1998 09
-	-	-	-	-	-	-	35912	! 1997 01 - 09
-	-	-	-	-	-	-	29962	! 1998 01 - 09
-	-	-	-	-	-	-	-16.6	! 1998 / 1997 %
GESAMTBESTAENDE BEI DEN ZECHEN			TOTAL COLLIERY STOCKS				STOCKS TOTAUX AUPRES DES MINES	
-	-	-	-	-	-	-	4153	! 1996 12
-	-	-	-	-	-	-	4817	! 1997 12
-	-	-	-	-	-	-	5038	! 1997 06
-	-	-	-	-	-	-	5500	! 1997 07
-	-	-	-	-	-	-	5372	! 1997 08
-	-	-	-	-	-	-	5485	! 1997 09
-	-	-	-	-	-	-	4426	! 1998 06
-	-	-	-	-	-	-	4542	! 1998 07
-	-	-	-	-	-	-	4214	! 1998 08
-	-	-	-	-	-	-	4275	! 1998 09
GESAMTEINFUHREN			TOTAL IMPORTS				IMPORTATIONS TOTALES	
16560	243	16842	3405	5028	6144	3239	17798	! 1996 01-12
15584	185	20134	3049	5660	7395	3274	19755	! 1997 01-12
1196	26	1835	285	478	681	357	1807	! 1997 06
1452	25	2081	172	601	802	318	1327	! 1997 07
1500	10	1779	323	725	827	252	1336	! 1997 08
1332	11	1332	328	420	761	348	1886	! 1997 09
1435	17	1692	316	732	509	362	2027	! 1998 06
1516	11	2386	343	366	427	356	2057	! 1998 07
1535	4	1592	340	535	463	361	1171	! 1998 08
1554	18	1951	329	301	498	371	1726	! 1998 09
11765	136	15633	2183	4540	5590	2254	15517	! 1997 01 - 09
12727	110	16126	2630	3466	3377	2130	18146	! 1998 01 - 09
8.2	-19.1	3.2	20.5	-23.7	-39.6	-5.5	16.9	! 1998 / 1997 %
INNERGEMEINSCHAFTLICHE EINFUHREN (EU-15)			INTRA-COMMUNITY IMPORTS (EU-15)				IMPORT. INTRA-COMMUNAUTAIRES (EU-15)	
5	137	199	3	-	22	34	511	! 1996 01-12
1	89	316	-	-	-	32	385	! 1997 01-12
-	8	70	-	-	-	-	13	! 1997 06
-	7	20	-	-	-	2	12	! 1997 07
-	6	24	-	-	-	4	28	! 1997 08
-	5	18	-	-	-	5	56	! 1997 09
7	6	21	-	-	-	5	13	! 1998 06
13	5	11	-	-	2	4	43	! 1998 07
16	4	29	-	-	-	3	13	! 1998 08
18	6	1	-	-	2	5	16	! 1998 09
-	77	263	-	-	-	27	278	! 1997 01 - 09
67	47	156	-	-	4	29	281	! 1998 01 - 09
AUSSERGEEMEINSCHAFTLICHE EINFUHREN (EU-15)			EXTRA-COMMUNITY IMPORTS (EU-15)				IMPORT. EXTRA-COMMUNAUTAIRES (EU-15)	
16555	106	16643	3402	5028	6122	3205	17287	! 1996 01-12
15583	96	19818	3049	5660	7395	3242	19370	! 1997 01-12
1196	18	1765	285	478	681	357	1794	! 1997 06
1452	18	2061	172	601	802	316	1315	! 1997 07
1500	4	1755	323	725	827	248	1308	! 1997 08
1332	6	1314	328	420	761	343	1830	! 1997 09
1428	11	1671	316	732	509	357	2014	! 1998 06
1503	6	2375	343	366	425	352	2014	! 1998 07
1519	-	1563	340	535	463	358	1158	! 1998 08
1536	12	1950	329	301	496	366	1710	! 1998 09
11765	59	15370	2183	4540	5590	2227	15239	! 1997 01 - 09
12660	63	15970	2630	3466	3373	2101	17865	! 1998 01 - 09

	EU-15	EUR-11	B	DK	D	EL	E	F	IRL		
STEINKOHLE 1000 T (T=T)			HARD COAL 1000 T (T=T)							HOUILLE 1000 T (T=T)	
EINFUHREN AUS DEN U.S.A.			IMPORTS FROM THE U.S.A.							IMPORTATIONS EN PROVENANCE DES U.S.A.	
1996 01-12	33973	28260	4647	1394	1791	-	3628	3125	674		
1997 01-12	31015	26111	3590	318	839	-	3866	3821	599		
1997 06	2128	1797	167	-	40	-	370	235	-		
1997 07	2615	2246	266	-	53	-	281	337	89		
1997 08	2341	2119	302	-	80	-	325	303	-		
1997 09	2931	2529	343	114	74	-	354	523	-		
1998 06	1766	1482	166	109	72	-	115	315	129		
1998 07	1640	1395	182	-	44	-	263	265	124		
1998 08	2184	1917	306	107	71	-	394	320	129		
1998 09	2111	1656	324	217	72	-	114	178	134		
1997 01 - 09	24004	20151	2877	318	652	-	2847	3069	304		
1998 01 - 09	18424	15672	2315	573	496	-	2288	2369	1113		
EINFUHREN AUS AUSTRALIEN			IMPORTS FROM AUSTRALIA							IMPORTATIONS EN PROVENANCE D'AUSTRALIE	
1996 01-12	14507	9736	2048	892	991	-	885	2269	-		
1997 01-12	17981	11881	2709	1301	523	-	1038	2814	-		
1997 06	1552	778	141	185	62	-	-	162	-		
1997 07	1609	1112	266	-	10	-	-	145	-		
1997 08	1613	1299	212	-	15	-	171	449	-		
1997 09	1637	1095	169	-	29	-	214	142	-		
1998 06	1359	812	285	148	73	-	168	176	-		
1998 07	2069	1685	467	-	118	-	159	198	-		
1998 08	1220	892	313	-	38	-	-	465	-		
1998 09	1486	1070	316	-	151	-	116	152	-		
1997 01 - 09	13062	8393	1559	1143	433	-	850	2141	-		
1998 01 - 09	12573	8918	2845	290	843	-	867	1992	-		
EINFUHREN AUS SUEDAFRIKA			IMPORTS FROM SOUTH AFRICA							IMPORT. EN PROV. D'AFRIQUE DU SUD	
1996 01-12	30468	24346	4020	4889	5330	655	4807	2188	125		
1997 01-12	29197	23917	3924	4598	5925	569	3147	1596	258		
1997 06	2276	1742	122	486	533	46	244	52	-		
1997 07	2594	2001	176	541	503	52	9	66	98		
1997 08	2316	1951	265	309	449	49	24	60	-		
1997 09	2418	1942	335	414	380	48	573	192	38		
1998 06	2763	2611	419	100	458	41	421	109	12		
1998 07	2426	2375	280	-	446	38	416	57	11		
1998 08	1971	1744	287	168	335	41	268	181	13		
1998 09	2428	2240	339	143	589	36	442	156	15		
1997 01 - 09	20732	16787	2614	3422	4141	430	2127	1131	258		
1998 01 - 09	23044	20354	3109	2165	4255	374	3769	1506	165		
EINFUHREN AUS POLEN			IMPORTS FROM POLAND							IMPORTATIONS EN PROVENANCE DE POLOGNE	
1996 01-12	15719	11196	409	2645	3172	-	51	869	-		
1997 01-12	17454	12540	748	3500	3644	-	243	636	-		
1997 06	2007	1455	224	496	433	-	-	31	-		
1997 07	1388	997	-	335	292	-	-	27	-		
1997 08	1780	1364	81	335	218	-	63	92	-		
1997 09	1367	1006	-	291	397	-	3	21	-		
1998 06	1050	822	71	148	126	-	68	78	-		
1998 07	1243	871	117	296	121	-	2	20	-		
1998 08	1396	1139	35	175	465	-	-	102	-		
1998 09	1588	1293	-	216	480	-	9	265	-		
1997 01 - 09	13440	9395	457	2923	2609	-	183	404	-		
1998 01 - 09	10748	7832	291	1985	2230	-	156	968	-		
EINFUHREN AUS DER GUS			IMPORTS FROM THE CIS							IMPORTATIONS EN PROVENANCE DE LA CEI	
1996 01-12	3202	2280	219	475	88	126	47	24	-		
1997 01-12	3399	2576	325	429	132	108	22	60	-		
1997 06	267	180	1	37	-	8	-	6	-		
1997 07	303	148	32	91	10	8	17	4	-		
1997 08	262	176	45	49	-	9	-	3	-		
1997 09	296	240	30	30	-	6	-	6	-		
1998 06	209	142	50	3	-	11	6	11	-		
1998 07	260	205	50	-	-	9	-	2	-		
1998 08	200	159	25	-	-	11	-	15	-		
1998 09	238	169	18	-	-	10	13	10	-		
1997 01 - 09	2799	2193	268	277	132	77	17	37	-		
1998 01 - 09	1772	1340	295	67	-	90	35	89	-		

-----									
I	L	NL	A	P	FIN	S	UK	N	
-----									
STEINKOHLE 1000 T (T=T)		HARD COAL 1000 T (T=T)					HOUILLE 1000 T (T=T)		
EINFUHREN AUS DEN U.S.A.		IMPORTS FROM THE U.S.A.					IMPORTATIONS EN PROVENANCE DES U.S.A.		
7996		4363	-	1408	628	928	3391		! 1996 01-12
6690		4610	-	1530	566	816	3770		! 1997 01-12
501		274	-	116	94	116	215		! 1997 06
659		489	-	2	70	-	369		! 1997 07
569		227	-	287	26	76	146		! 1997 08
610		378	-	121	126	79	209		! 1997 09
301		377	-	-	7	123	52		! 1998 06
296		178	-	43	-	119	126		! 1998 07
293		268	-	136	-	109	51		! 1998 08
281		408	-	132	13	119	119		! 1998 09
5213		3583	-	1230	376	415	3120		! 1997 01 - 09
3135		2990	-	738	228	623	1556		! 1998 01 - 09
EINFUHREN AUS AUSTRALIEN		IMPORTS FROM AUSTRALIA					IMPORTATIONS EN PROVENANCE D'AUSTRALIE		
2409		826	-	308	-	514	3365		! 1996 01-12
2588		1966	-	243	-	798	4001		! 1997 01-12
143		270	-	-	-	157	432		! 1997 06
152		413	-	126	-	116	381		! 1997 07
262		190	-	-	-	41	273		! 1997 08
280		261	-	-	-	140	402		! 1997 09
55		55	-	-	-	70	329		! 1998 06
46		697	-	-	-	51	333		! 1998 07
51		25	-	-	-	39	289		! 1998 08
49		286	-	-	-	35	381		! 1998 09
1754		1530	-	126	-	521	3005		! 1997 01 - 09
979		1392	-	-	-	305	3060		! 1998 01 - 09
EINFUHREN AUS SUEDAFRIKA		IMPORTS FROM SOUTH AFRICA					IMPORT. EN PROV. D'AFRIQUE DU SUD		
3279	88	2899	-	1511	99	-	578		! 1996 01-12
3039	99	3957	-	1642	330	-	113		! 1997 01-12
231	18	340	-	202	-	-	2		! 1997 06
311	18	621	-	199	-	-	-		! 1997 07
449	4	496	-	204	-	-	7		! 1997 08
101	6	313	-	4	-	-	14		! 1997 09
299	11	358	-	524	-	-	11		! 1998 06
312	6	689	-	158	-	-	13		! 1998 07
287	-	311	-	62	-	-	18		! 1998 08
301	12	331	-	55	-	-	9		! 1998 09
2302	62	2730	-	1422	-	-	93		! 1997 01 - 09
2449	63	3742	-	1296	-	-	151		! 1998 01 - 09
EINFUHREN AUS POLEN		IMPORTS FROM POLAND					IMPORTATIONS EN PROVENANCE DE POLOGNE		
181		1139	1565	-	3810	1262	616		! 1996 01-12
150		1287	1429	-	4403	1060	354		! 1997 01-12
75		62	135	-	495	56	-		! 1997 06
-		77	73	-	528	54	2		! 1997 07
-		200	144	-	566	58	23		! 1997 08
-		7	171	-	407	48	22		! 1997 09
2		85	161	-	231	24	56		! 1998 06
3		114	197	-	297	21	55		! 1998 07
4		55	191	-	287	16	66		! 1998 08
5		239	-	-	295	18	61		! 1998 09
144		948	1069	-	3581	834	288		! 1997 01 - 09
28		1006	1221	-	1932	473	458		! 1998 01 - 09
EINFUHREN AUS DER GUS		IMPORTS FROM THE CIS					IMPORTATIONS EN PROVENANCE DE LA CEI		
456	-	98	-	12	1336	271	50		! 1996 01-12
291	-	244	146	-	1356	244	42		! 1997 01-12
4	-	77	-	-	92	28	14		! 1997 06
-	-	37	-	-	48	56	-		! 1997 07
5	-	19	-	-	104	28	-		! 1997 08
70	-	25	-	-	109	20	-		! 1997 09
23	-	13	-	-	39	36	17		! 1998 06
22	-	23	-	-	108	31	15		! 1998 07
18	-	17	-	-	84	30	-		! 1998 08
21	-	19	-	-	88	33	26		! 1998 09
208	-	222	146	-	1163	210	42		! 1997 01 - 09
157	-	152	-	-	612	165	110		! 1998 01 - 09

	EU-15	EUR-11	B	DK	D	EL	E	F	IRL
<b>STEINKOHLE</b>	<b>HARD COAL</b>								
<b>1000 T (T=T)</b>	<b>1000 T (T=T)</b>								
<b>EINFUHREN AUS KANADA</b>	<b>IMPORTS FROM CANADA</b>						<b>IMPORTATIONS EN PROVENANCE DU CANADA</b>		
1996 01-12	5204	3797	422	-	58	404	1014		
1997 01-12	5115	3335	587	197	217	352	347		
1997 06	299	299	14	-	-	58	-		
1997 07	506	285	-	50	119	59	-		
1997 08	554	331	57	-	26	-	-	115	
1997 09	260	260	24	-	-	-	-		
1998 06	251	202	57	-	-	-	-	29	
1998 07	279	228	-	-	-	69	-	64	
1998 08	177	119	-	-	33	-	-	18	
1998 09	211	211	55	-	12	51	-	71	
1997 01 - 09	3745	2420	237	197	192	294	290		
1998 01 - 09	2083	1696	227	-	45	227	347		
<b>EINFUHREN AUS KOLUMBIEN</b>	<b>IMPORTS FROM COLOMBIA</b>						<b>IMPORT. EN PROV. DE LA COLOMBIE</b>		
1996 01-12	15321	12064	176	2525	1584	719	2200	1163	
1997 01-12	16773	13385	247	2773	2283	336	1018	1661	
1997 06	1142	661	29	481	220	-	18	-	
1997 07	1253	941	-	312	129	44	26	126	
1997 08	1564	1376	25	56	316	-	130	156	
1997 09	1420	1079	24	286	72	-	83	221	
1998 06	938	905	17	-	114	-	124	206	
1998 07	1259	1092	34	135	93	140	10	212	
1998 08	901	860	22	-	251	-	183	214	
1998 09	1229	1188	13	-	180	125	83	221	
1997 01 - 09	12354	9529	216	2372	1641	80	628	1230	
1998 01 - 09	10866	9503	220	985	1571	503	966	1942	
<b>EINFUHREN AUS CHINA</b>	<b>IMPORTS FROM CHINA</b>						<b>IMPORTATIONS EN PROVENANCE DE LA CHINE</b>		
1996 01-12	690	674	269	-	-	-	174	-	
1997 01-12	1492	1492	159	-	10	-	906	-	
1997 06	145	145	-	-	-	-	145	-	
1997 07	136	136	4	-	-	-	132	-	
1997 08	18	18	12	-	-	-	6	-	
1997 09	177	177	18	-	-	-	67	-	
1998 06	66	66	5	-	-	-	55	-	
1998 07	116	116	10	-	-	-	99	-	
1998 08	58	58	6	-	-	-	42	-	
1998 09	109	109	5	-	-	-	95	-	
1997 01 - 09	1234	1234	127	-	10	-	747	-	
1998 01 - 09	890	890	41	-	-	-	560	-	
<b>GESAMTAUSFUHREN</b>	<b>TOTAL EXPORTS</b>						<b>EXPORTATIONS TOTALES</b>		
1996 01-12	5481	4332	1076	152	666	-	220	9	
1997 01-12	5946	4708	1451	83	473	8	4	225	9
1997 06	540	476	134	-	45	-	-	18	-
1997 07	360	278	63	11	42	-	-	9	1
1997 08	464	401	121	-	41	-	-	15	1
1997 09	552	470	240	10	43	2	2	22	1
1998 06	515	433	100	22	34	1	-	6	1
1998 07	672	595	145	-	37	2	-	1	2
1998 08	401	341	93	21	23	2	-	4	1
1998 09	599	485	81	21	19	1	-	5	1
1997 01 - 09	4206	3302	1036	62	382	4	4	163	4
1998 01 - 09	5170	4246	944	107	244	11	-	52	15
1998 / 1997 %	22.9	28.6	-8.9	72.6	-36.1	175.0	-100.0	-68.1	275.0
<b>GESAMTINLANDSLIEFERUNGEN</b>	<b>TOTAL INLAND DELIVERIES</b>						<b>LIVRAISONS INTERIEURES TOTALES</b>		
1996 01-12	269203	176047	12105	12989	72195	2471	28769	15865	3134
1997 01-12	260897	177522	10773	11116	72208	1946	28338	20207	2503
1997 06	20887	13901	965	615	5706	158	2581	1195	138
1997 07	18709	13870	928	552	5957	152	2430	1176	154
1997 08	18456	12476	810	743	4790	154	2282	1106	149
1997 09	22035	14472	978	711	5759	149	2025	2019	157
1998 06	22285	14704	947	688	5774	132	2584	2157	259
1998 07	21113	15181	1000	632	5823	129	3081	2061	277
1998 08	17599	13010	729	637	5236	127	1999	1734	278
1998 09	20201	13956	692	680	6195	125	2196	1663	280
1997 01 - 09	192415	130054	8297	7845	52113	1473	20874	14261	1775
1998 01 - 09	191761	135980	7692	6782	56035	1252	22418	18551	2396
1998 / 1997 %	-0.3	4.6	-7.3	-13.6	7.5	-15.0	7.4	30.1	35.0



I		L		NL		A		P		FIN		S		UK		N	
STEINKOHLE 1000 T (T=T)		HARD COAL 1000 T (T=T)						HOUILLE 1000 T (T=T)									
EINFUHREN AUS KANADA				IMPORTS FROM CANADA				IMPORTATIONS EN PROVENANCE DU CANADA									
1227		354	-			318	-			1407						!	1996 01-12
1123		487	-			222	-			1583						!	1997 01-12
167		60	-			-	-			-						!	1997 06
158		8	-			-	-			171						!	1997 07
85		66	-			38	-			223						!	1997 08
50		55	-			16	-			-						!	1997 09
18		42	-			56	-			49						!	1998 06
20		70	-			5	-			51						!	1998 07
17		51	-			-	-			58						!	1998 08
11		-	-			-	-		11	-						!	1998 09
812		429	-			166	-			1128						!	1997 01 - 09
291		418	-			120	-	21		387						!	1998 01 - 09
EINFUHREN AUS KOLUMBIEN				IMPORTS FROM COLOMBIA				IMPORT. EN PROV. DE LA COLOMBIE									
617		4050	-			1126	429	-		732						!	1996 01-12
1282		4217	-			1849	492	-		615						!	1997 01-12
42		192	-			160	-	-		-						!	1997 06
152		89	-			274	101	-		-						!	1997 07
119		363	-			136	131	-		132						!	1997 08
81		221	-			279	98	-		55						!	1997 09
101		98	-			152	93	-		33						!	1998 06
113		330	-			160	-	-		32						!	1998 07
118		72	-			-	-	-		41						!	1998 08
113		352	-			-	101	-		41						!	1998 09
801		3064	-			1477	392	-		453						!	1997 01 - 09
1074		2187	-			752	288	-		378						!	1998 01 - 09
EINFUHREN AUS CHINA				IMPORTS FROM CHINA				IMPORTATIONS EN PROVENANCE DE LA CHINE									
166		65	-			-	-	16	-	-						!	1996 01-12
411		6	-			-	-	-	-	-						!	1997 01-12
-		-	-			-	-	-	-	-						!	1997 06
-		-	-			-	-	-	-	-						!	1997 07
-		-	-			-	-	-	-	-						!	1997 08
92		-	-			-	-	-	-	-						!	1997 09
5		1	-			-	-	-	-	-						!	1998 06
6		1	-			-	-	-	-	-						!	1998 07
7		3	-			-	-	-	-	-						!	1998 08
8		1	-			-	-	-	-	-						!	1998 09
346		4	-			-	-	-	-	-						!	1997 01 - 09
277		12	-			-	-	-	-	-						!	1998 01 - 09
GESAMTAUSFUHREN				TOTAL EXPORTS				EXPORTATIONS TOTALES									
		2361						46		951						!	1996 01-12
		2546						-		1147						!	1997 01-12
		279						-		64						!	1997 06
		163						-		71						!	1997 07
		223						-		63						!	1997 08
		162						-		70						!	1997 09
		292						-		59						!	1998 06
		410						-		75						!	1998 07
		220						-		37						!	1998 08
		379						-		92						!	1998 09
		1713						-		838						!	1997 01 - 09
		2991						-		806						!	1998 01 - 09
		74.6						-		-3.8						!	1998 / 1997 %
GESAMTINLANDSLIEFERUNGEN				TOTAL INLAND DELIVERIES				LIVRAISONS INTERIEURES TOTALES									
15941	245	14690	3386	5683	4034	3075	74621									!	1996 01-12
16015	120	14320	3302	5660	4076	3575	66738									!	1997 01-12
1215	20	1147	286	478	170	251	5962									!	1997 06
1202	20	1102	172	601	128	424	3711									!	1997 07
1087	7	1014	323	725	183	266	4817									!	1997 08
1337	8	1177	329	420	263	333	6370									!	1997 09
978	14	1116	316	375	184	76	6685									!	1998 06
962	8	974	343	543	109	136	5035									!	1998 07
948	2	1099	340	528	117	131	3694									!	1998 08
920	14	1184	329	331	152	132	5308									!	1998 09
11930	73	10902	2436	4540	2853	2451	50592									!	1997 01 - 09
10086	79	10075	2630	3468	2550	1273	46474									!	1998 01 - 09
-15.5	8.2	-7.6	8.0	-23.6	-10.6	-48.1	-8.1									!	1998 / 1997 %

	EU-15	EUR-11	B	DK	D	EL	E	F	IRL	
<b>STEINKOHLE</b> 1000 T (T=T)				<b>HARD COAL</b> 1000 T (T=T)				<b>HOUILLE</b> 1000 T (T=T)		
<b>LIEFERUNGEN AN OEFFENTLICHE KRAFTWERKE</b>				<b>DELIVERIES TO PUBLIC POWER STATIONS</b>				<b>LIVRAISONS AUX CENTR. ELECT. PUBLIQUES</b>		
1996 01-12	177747	110628	4738	12433	48888	71	25204	4390	2354	
1997 01-12	171626	111287	5093	10687	49192	37	23452	7230	2217	
1997 06	13804	8571	478	582	3768	3	2150	311	120	
1997 07	11478	8626	487	523	4246	3	1897	126	136	
1997 08	11253	8805	369	700	2833	3	1686	190	131	
1997 09	13925	8391	475	681	3742	3	1599	584	139	
1998 06	14152	9630	429	658	3870	3	2279	1177	244	
1998 07	14005	9687	474	602	3942	3	2335	999	261	
1998 08	11413	8184	361	602	3458	3	1592	713	263	
1998 09	13795	9172	358	649	4271	3	1899	673	266	
1997 01 - 09	125622	80243	3873	7532	35125	28	17081	4544	1543	
1998 01 - 09	128887	88799	3777	6533	38679	27	18263	9118	2245	
1998 / 1997 %	2.6	10.7	-2.5	-13.3	10.1	-3.6	6.9	100.7	45.5	
<b>LIEFERUNGEN AN ZECHKRAFTWERKE</b>				<b>DELIVERIES TO PITHEAD POWER STATIONS</b>				<b>LIVRAISONS AUX CENTR. ELECT. MINIERES</b>		
1996 01-12	12197	12197	-		9787			2410		
1997 01-12	10210	10210	-		7489			2721		
1997 06	585	585	-		518			67		
1997 07	591	591	-		517			74		
1997 08	677	677	-		567			110		
1997 09	868	868	-		603			265		
1998 06	1100	1100	-		611			489		
1998 07	868	868	-		587			281		
1998 08	569	569	-		457			112		
1998 09	681	681	-		567			114		
1997 01 - 09	6976	6976	-		5131			1845		
1998 01 - 09	8816	8816	-		5560			3256		
1998 / 1997 %	26.4	26.4	-		8.4			76.5		
<b>LIEFERUNGEN AN KOKEREIEN</b>				<b>DELIVERIES TO COKING PLANTS</b>				<b>LIVRAISONS AUX COKERIES</b>		
1996 01-12	55491	44997	5319		14873		3043	6550		
1997 01-12	57401	46960	4735		14505		3867	7132		
1997 06	4579	3706	402		1122		255	565		
1997 07	5018	3945	405		1195		466	629		
1997 08	4894	4199	401		1185		504	637		
1997 09	5093	4071	388		1294		323	634		
1998 06	5846	3625	320		1391		202	551		
1998 07	4932	4082	334		1395		602	619		
1998 08	4244	3629	301		1258		309	618		
1998 09	4326	3523	279		1270		255	613		
1997 01 - 09	43047	35338	3703		10704		3072	5308		
1998 01 - 09	43243	34704	2849		12495		3120	5384		
1998 / 1997 %	0.5	-1.8	-23.1		16.7		1.6	1.4		
<b>LIEFERUNGEN AN BRIKETT-FABRIKEN</b>				<b>DELIVERIES TO PATENT FUEL/BKB PLANTS</b>				<b>LIVRAISONS AUX FAB. D'AGGLOMERES/BRIQU.</b>		
1996 01-12	1426	528	1		372		-	155		
1997 01-12	1405	532	12		328		-	192		
1997 06	131	53	-		33		-	20		
1997 07	120	40	2		22		-	16		
1997 08	93	25	-		21		-	4		
1997 09	131	59	1		35		-	23		
1998 06	82	18	-		11		-	7		
1998 07	92	26	-		13		-	13		
1998 08	69	24	1		20		-	3		
1998 09	91	28	1		21		-	6		
1997 01 - 09	1042	380	9		232		-	139		
1998 01 - 09	658	199	6		114		-	79		
1998 / 1997 %	-36.9	-47.6	-33.3		-50.9		-	-43.2		
<b>LIEFERUNGEN AN INDUSTRIE INSGESAMT</b>				<b>DELIVERIES TO ALL INDUSTRIES</b>				<b>LIVRAISONS ENSEMBLE DE L'INDUSTRIE</b>		
1996 01-12	23520	16350	1553	428	6575	2400	229	4165	240	
1997 01-12	19918	12513	486	392	5978	1909	582	2698	216	
1997 06	1544	1035	44	33	563	155	119	97	18	
1997 07	1444	844	14	29	409	149	-	170	18	
1997 08	1567	1044	11	43	589	151	80	86	18	
1997 09	2025	1388	80	30	522	146	87	445	18	
1998 06	1456	845	34	30	411	129	88	114	15	
1998 07	1345	767	37	30	396	126	26	168	16	
1998 08	1256	673	40	35	362	124	17	155	15	
1998 09	1379	772	32	31	433	122	31	149	14	
1997 01 - 09	14926	9589	352	276	4481	1445	423	2163	162	
1998 01 - 09	12591	7247	335	249	3712	1225	476	1300	151	
1998 / 1997 %	-15.7	-24.4	-4.8	-9.8	-17.2	-15.2	12.5	-39.9	-6.8	

-----								
I	L	NL	A	P	FIN	S	UK	N
-----								
STEINKOHLE 1000 T (T=T)		HARD COAL 1000 T (T=T)					HOUILLE 1000 T (T=T)	
LIEFERUNGEN AN OEFFENTLICHE KRAFTWERKE			DELIVERIES TO PUBLIC POWER STATIONS			LIVRAISONS AUX CENTR.ELECT. PUBLIQUES		
7160		9285	1088	4768	2753	1038	53577	! 1996 01-12
6989		8853	835	4658	2768	880	48735	! 1997 01-12
466		710	64	432	72	45	4603	! 1997 06
431		685	45	543	30	80	2246	! 1997 07
311		534	86	583	82	105	3640	! 1997 08
586		607	99	400	160	50	4800	! 1997 09
432		778	93	306	22	21	3840	! 1998 06
438		638	126	474	-	20	3693	! 1998 07
422		777	131	459	8	21	2603	! 1998 08
413		848	122	274	48	29	3942	! 1998 09
5138		6680	668	3725	1866	724	37095	! 1997 01 - 09
4665		6910	890	2846	1406	336	33192	! 1998 01 - 09
-9.2		3.4	33.2	-23.6	-24.7	-53.6	-10.5	! 1998 / 1997 %
LIEFERUNGEN AN ZECHENKRAFTWERKE			DELIVERIES TO PITHEAD POWER STATIONS			LIVRAISONS AUX CENTR.ELECT. MINIERES		
							-	! 1996 01-12
							-	! 1997 01-12
							-	! 1997 06
							-	! 1997 07
							-	! 1997 08
							-	! 1997 09
							-	! 1998 06
							-	! 1998 07
							-	! 1998 08
							-	! 1998 09
							-	! 1997 01 - 09
							-	! 1998 01 - 09
							-	! 1998 / 1997 %
LIEFERUNGEN AN KOKEREIEN			DELIVERIES TO COKING PLANTS			LIVRAISONS AUX COKERIES		
7549		3909	1966	507	1281	1592	8902	! 1996 01-12
8313		4504	2158	520	1226	1790	8651	! 1997 01-12
697		388	179	-	98	144	729	! 1997 06
717		331	102	2	98	257	816	! 1997 07
718		353	200	100	101	72	623	! 1997 08
692		426	195	16	103	220	802	! 1997 09
513		311	193	37	107	-	2221	! 1998 06
496		294	193	40	109	61	789	! 1998 07
501		300	192	41	109	55	560	! 1998 08
485		303	176	38	104	53	750	! 1998 09
6236		3468	1542	400	905	1169	6540	! 1997 01 - 09
5112		2907	1540	338	959	486	8053	! 1998 01 - 09
-18.0		-16.2	-0.1	-15.5	6.0	-58.4	23.1	! 1998 / 1997 %
LIEFERUNGEN AN BRIKETTFABRIKEN			DELIVERIES TO PATENT FUEL/BKB PLANTS			LIVRAISONS AUX FAB. D'AGGLOMERES/BRIQU.		
							898	! 1996 01-12
							873	! 1997 01-12
							78	! 1997 06
							80	! 1997 07
							68	! 1997 08
							72	! 1997 09
							64	! 1998 06
							66	! 1998 07
							45	! 1998 08
							63	! 1998 09
							662	! 1997 01 - 09
							459	! 1998 01 - 09
							-30.7	! 1998 / 1997 %
LIEFERUNGEN AN INDUSTRIE INSGESAMT			DELIVERIES TO ALL INDUSTRIES			LIVRAISONS ENSEMBLE DE L'INDUSTRIE		
1228	245	1496	211	408	-	421	3921	! 1996 01-12
713	120	963	202	482	73	618	4486	! 1997 01-12
52	20	49	27	46	-	45	276	! 1997 06
54	20	86	17	56	-	62	360	! 1997 07
58	7	127	26	42	-	63	266	! 1997 08
59	8	144	21	4	-	33	428	! 1997 09
33	14	27	22	32	55	20	432	! 1998 06
28	8	42	17	29	-	22	400	! 1998 07
25	2	22	7	28	-	24	400	! 1998 08
22	14	33	25	19	-	22	432	! 1998 09
556	73	754	137	415	73	408	3208	! 1997 01 - 09
309	79	258	158	284	185	190	3680	! 1998 01 - 09
-44.4	8.2	-65.8	15.3	-31.6	153.4	-53.4	14.7	! 1998 / 1997 %

	EU-15	EUR-11	B	DK	D	EL	E	F	IRL	
<b>STEINKOHLE</b> 1000 T (T=T)					<b>HARD COAL</b> 1000 T (T=T)			<b>HOUILLE</b> 1000 T (T=T)		
<b>SONSTIGE LIEFERUNGEN</b>					<b>MISCELLANEOUS DELIVERIES</b>			<b>LIVRAISONS DIVERS</b>		
1996 01-12	4089	2103	494		1406		69		13	
1997 01-12	9730	6144	447		2198		437		2955	
1997 06	829	536	41		220		57		202	
1997 07	649	415	20		85		67		235	
1997 08	649	403	29		162		12		189	
1997 09	861	563	34		166		16		333	
1998 06	749	586	164		91		15		308	
1998 07	739	619	155		77		118		262	
1998 08	617	500	26		138		81		245	
1998 09	610	461	22		200		11		222	
1997 01 - 09	6961	4418	360		1564		298		2107	
1998 01 - 09	6382	5031	725		1035		559		2670	
1998 / 1997 %	-8.3	13.9	101.4		-33.8		87.6		26.7	
<b>STEINKOHLKOKS</b> 1000 T					<b>HARD COKE</b> 1000 T			<b>COKE DE FOUR</b> 1000 T		
<b>ERZEUGUNG DER KOKEREIEN</b>					<b>PRODUCTION OF COKING PLANTS</b>			<b>PRODUCTION DES COKERIES</b>		
1996 01-12	38243	30876	3551		10663		2403		3850	
1997 01-12	40377	33102	3402		10746		2622		5439	
1997 06	3362	2670	286		843		221		427	
1997 07	3371	2780	275		892		223		475	
1997 08	3409	2834	275		927		233		480	
1997 09	3458	2769	264		903		226		479	
1998 06	3400	2694	249		887		230		405	
1998 07	3318	2734	266		836		236		468	
1998 08	3396	2814	282		886		232		468	
1998 09	3429	2722	275		835		241		444	
1997 01 - 09	30123	24687	2593		7949		1936		4062	
1998 01 - 09	30200	24670	2367		7885		2116		3981	
1998 / 1997 %	0.3	-0.1	-8.7		-0.8		9.3		-2.0	
<b>BESTAENDE BEI DEN KOKEREIEN</b>					<b>STOCKS AT COKING PLANTS</b>			<b>STOCKS AUPRES DES COKERIES</b>		
1996 12	3386	2716	128		1503	3	188		96	
1997 12	3050	2253	176		1160	3	186		140	
1997 06	3460	2799	344		1437	3	178		139	
1997 07	3305	2597	245		1391	3	211		138	
1997 08	3466	2720	227		1433	3	237		150	
1997 09	3326	2583	204		1342	3	270		144	
1998 06	2961	2237	239		1098	3	143		133	
1998 07	2946	2195	259		1111	3	180		132	
1998 08	3174	2432	191		1319	3	214		144	
1998 09	3109	2382	197		1351	3	152		138	
<b>GESAMTEINFUHREN</b>					<b>TOTAL IMPORTS</b>			<b>IMPORTATIONS TOTALES</b>		
1996 01-12	6812	5628	655	35	2282	36	461	167	13	
1997 01-12	8488	7133	517	42	3268	26	264	1283	32	
1997 06	653	589	76	-	186	2	12	118	-	
1997 07	818	745	29	2	358	2	114	107	3	
1997 08	729	604	62	5	332	2	12	57	3	
1997 09	628	516	31	9	265	3	9	94	5	
1998 06	765	685	98	4	234	3	6	187	3	
1998 07	839	760	121	4	327	3	8	154	5	
1998 08	627	541	26	5	310	4	8	81	4	
1998 09	656	592	34	9	225	3	14	185	4	
1997 01 - 09	6560	5619	411	28	2549	19	229	998	20	
1998 01 - 09	7126	6306	675	35	2645	29	80	1329	42	
1998 / 1997 %	8.6	12.2	64.2	25.0	3.8	52.6	-65.1	33.2	110.0	
<b>LIEFERUNGEN AN STAHLINDUSTRIE</b>					<b>DELIVERIES TO IRON/STEEL INDUSTRY</b>			<b>LIVR.A L'INDUSTRIE SIDERURGIQUE</b>		
1996 01-12	37048	28961	3739		10353	-	2721	4323		
1997 01-12	38914	31011	3637		10309	-	2647	5420		
1997 06	3286	2529	318		743	-	210	443		
1997 07	3243	2601	314		879	-	191	430		
1997 08	3090	2474	304		847	-	207	418		
1997 09	3255	2518	296		912	-	193	435		
1998 06	3263	2500	323		779	-	205	500		
1998 07	3073	2444	327		769	-	203	492		
1998 08	2903	2290	303		783	-	138	413		
1998 09	2990	2292	301		726	-	211	401		
1997 01 - 09	29009	23081	2775		7533	-	1872	4061		
1998 01 - 09	28178	22297	2841		7132	-	1856	4225		
1998 / 1997 %	-2.9	-3.4	2.4		-5.3	-	-0.9	4.0		

I ! L ! NL ! A ! P ! FIN ! S ! UK ! N !

STEINKOHLE 1000 T (T=T)		HARD COAL 1000 T (T=T)				HOUILLE 1000 T (T=T)		
SONSTIGE LIEFERUNGEN		MISCELLANEOUS DELIVERIES				LIVRAISONS DIVERS		
		121			3	1983	! 1996 01-12	
		107			287	3299	! 1997 01-12	
		16			17	276	! 1997 06	
		8			25	209	! 1997 07	
		11			26	220	! 1997 08	
		14			30	268	! 1997 09	
		8			35	128	! 1998 06	
		7			33	87	! 1998 07	
		10			31	86	! 1998 08	
		6			28	121	! 1998 09	
		89			150	2393	! 1997 01 - 09	
		42			261	1090	! 1998 01 - 09	
		-52.8			74.0	-54.5	! 1998 / 1997 %	
STEINKOHLKOKS 1000 T		HARD COKE 1000 T				COKE DE FOUR 1000 T		
ERZEUGUNG DER KOKEREIEN		PRODUCTION OF COKING PLANTS				PRODUCTION DES COKERIES		
4686	2922	1559	332	910	1145	6222	! 1996 01-12	
5214	2892	1567	339	881	1160	6115	! 1997 01-12	
427	238	129	29	70	93	599	! 1997 06	
439	246	126	32	72	111	480	! 1997 07	
443	246	129	28	73	98	477	! 1997 08	
425	237	130	31	74	93	596	! 1997 09	
441	249	131	27	75	94	612	! 1998 06	
444	242	135	29	78	91	493	! 1998 07	
443	259	135	30	79	88	494	! 1998 08	
444	243	132	33	75	93	614	! 1998 09	
3900	2181	1167	249	650	870	4566	! 1997 01 - 09	
3959	2222	1191	267	682	838	4692	! 1998 01 - 09	
1.5	1.9	2.1	7.2	4.9	-3.7	2.8	! 1998 / 1997 %	
BESTAENDE BEI DEN KOKEREIEN		STOCKS AT COKING PLANTS				STOCKS AUPRES DES COKERIES		
479	293		29		147	520	! 1996 12	
253	300		38		192	602	! 1997 12	
339	324		38		118	540	! 1997 06	
300	294		18		201	504	! 1997 07	
371	282		20		203	540	! 1997 08	
312	282		29		203	537	! 1997 09	
281	301		42		85	636	! 1998 06	
279	182		52		83	665	! 1998 07	
273	233		58		59	680	! 1998 08	
277	226		41		55	669	! 1998 09	
GESAMTEINFUHREN		TOTAL IMPORTS				IMPORTATIONS TOTALES		
388	477	275	572	-	338	343	770	! 1996 01-12
134	248	388	735	-	264	408	879	! 1997 01-12
3	28	64	82	-	20	33	29	! 1997 06
-	27	47	44	-	16	12	57	! 1997 07
-	23	43	58	-	14	17	101	! 1997 08
-	-	14	73	-	25	52	48	! 1997 09
32	-	36	71	-	18	21	52	! 1998 06
29	-	57	59	-	-	20	52	! 1998 07
25	-	36	51	-	-	17	60	! 1998 08
26	-	34	57	-	13	17	35	! 1998 09
134	248	292	528	-	210	252	642	! 1997 01 - 09
278	-	392	747	-	118	234	522	! 1998 01 - 09
107.5	-100.0	34.2	41.5	-	-43.8	-7.2	-18.7	! 1998 / 1997 %
LIEFERUNGEN AN STAHLINDUSTRIE		DELIVERIES TO IRON/STEEL INDUSTRY				LIVR.A L'INDUSTRIE SIDERURGIQUE		
4723	454	2074	324	250	-	1476	6611	! 1996 01-12
5419	221	2134	977	247	-	1487	6416	! 1997 01-12
440	28	197	129	21	-	122	635	! 1997 06
448	5	188	126	20	-	126	516	! 1997 07
449	3	191	33	22	-	126	490	! 1997 08
455	3	164	42	18	-	117	620	! 1997 09
426	-	198	49	20	-	123	640	! 1998 06
419	-	171	48	15	-	121	508	! 1998 07
410	-	197	27	19	-	129	484	! 1998 08
413	-	188	30	22	-	119	579	! 1998 09
4031	209	1599	816	185	-	1077	4851	! 1997 01 - 09
3926	-	1676	470	171	-	1089	4792	! 1998 01 - 09
-2.6	-100.0	4.8	-42.4	-7.6	-	1.1	-1.2	! 1998 / 1997 %

	EU-15	EUR-11	B	DK	D	EL	E	F	IRL	
<b>BRAUNKOHLE INSGESAMT</b>			<b>TOTAL LIGNITE</b>				<b>TOTAL LIGNITE</b>			
<b>1000 T</b>			<b>1000 T</b>				<b>1000 T</b>			
<b>FOERDERUNG</b>			<b>PRODUCTION</b>				<b>PRODUCTION</b>			
1996 01-12	269505	212289		187241	57216	9948	939	4948		
1997 01-12	263947	207572		180826	56375	8463	1030	4860		
1997 06	24718	19945		14538	4773	809	118	405		
1997 07	24435	19405		14209	5030	933	88	405		
1997 08	23235	18170		14385	5065	889	40	405		
1997 09	21344	16805		14298	4539	955	108	405		
1998 06	22085	17150		15019	4935	1015	68	405		
1998 07	21948	17102		15151	4846	916	42	405		
1998 08	21587	17012		15206	4575	913	27	405		
1998 09	21998	16940		15188	5058	902	31	405		
1997 01 - 09	201095	158260		134814	42835	6895	828	3645		
1998 01 - 09	192758	149082		135161	43676	7040	479	3645		
1998 / 1997 %	-4.2	-5.8		0.3	2.0	2.1	-42.2	-		
<b>LIEFERUNGEN AN OEFFENTLICHE KRAFTWERKE</b>			<b>DELIVERIES TO PUBLIC POWER STATIONS</b>				<b>LIVRAISONS AUX CENTR. ELECT. PUBLIQUES</b>			
1996 01-12	229422	172352		157953	57070	6194	-	3000		
1997 01-12	244650	188444		173034	56206	7934	-	2550		
1997 06	19683	14924		14001	4759	555	-	205		
1997 07	20321	15297		13989	5024	930	-	205		
1997 08	20249	15193		13887	5056	934	-	205		
1997 09	20027	15511		14102	4516	947	-	205		
1998 06	21062	16138		14698	4924	1020	-	205		
1998 07	20792	15946		14698	4846	906	-	205		
1998 08	20579	16006		14798	4573	823	-	205		
1998 09	21303	16268		14887	5035	933	-	205		
1997 01 - 09	184091	141380		129866	42711	6333	-	1935		
1998 01 - 09	187243	143661		131680	43582	6878	-	1845		
1998 / 1997 %	1.7	1.6		1.4	2.0	8.6	-	-4.7		

I | | L | | NL | | A | | P | | FIN | | S | | UK | | N |

BRAUNKOHLE INSGESAMT 1000 T	TOTAL LIGNITE 1000 T		TOTAL LIGNITE 1000 T
FOERDERUNG	PRODUCTION		PRODUCTION
324	1105	7784	! 1996 01-12
216	1122	11055	! 1997 01-12
20	91	3964	! 1997 06
31	85	3654	! 1997 07
11	76	2364	! 1997 08
24	95	920	! 1997 09
22	94	527	! 1998 06
23	80	485	! 1998 07
22	91	348	! 1998 08
26	114	274	! 1998 09
175	848	11055	! 1997 01 - 09
165	892	1700	! 1998 01 - 09
-5.7	5.2	-84.6	! 1998 / 1997 *
LIEFERUNGEN AN OEFFENTLICHE KRAFTWERKE	DELIVERIES TO PUBLIC POWER STATIONS		LIVRAISONS AUX CENTR. ELECT. PUBLIQUES
215	898	4092	! 1996 01-12
196	935	3795	! 1997 01-12
25	65	73	! 1997 06
19	65	89	! 1997 07
6	65	96	! 1997 08
6	65	186	! 1997 09
19	65	131	! 1998 06
18	65	54	! 1998 07
17	65	98	! 1998 08
16	65	162	! 1998 09
146	630	2470	! 1997 01 - 09
152	695	2411	! 1998 01 - 09
4.1	10.3	-2.4	! 1998 / 1997 *





# 2

Kohlenwasserstoffe  
Hydrocarbons  
Hydrocarbures

## KOHLENWASSERSTOFFE / ERLÄUTERUNGEN

### A. ROHÖL UND FEEDSTOCKS (AUSGANGSPRODUKTE)

Alle Angaben sind in 1 000 metrischen Tonnen ausgedrückt (1 000 t).

- Deutschland** - Einfuhren von fertigen Erdölerzeugnissen, die für eine spätere Weiterverarbeitung in Raffinerien bestimmt sind, werden nicht zum Rohöl gezählt.
- Förderung** - Die Daten über die Rohölförderung umfassen nur dann die Kondensate, die bei den Rohölvorkommen „auftreten“ und Naturbenzine sowie andere Kondensate, die bei der Gewinnung, Reinigung und Stabilisierung von Erdgas anfallen, wenn diese Rohstoffe in den Raffinerien umgewandelt werden.
- Einfuhren** - So wie für alle zusammengefaßten Außenhandelsposten der Energiebilanzen beruht die Ermittlung der Einfuhren auf Begriffen, wie sie für den Außenhandel üblich sind. Demnach umfassen die Einfuhren alle Rohöl- und Feedstockmengen (letztere sind halbraffinierte Mineralölerzeugnisse, die zur Weiterverarbeitung bestimmt sind), die in das Gebiet des einzelnen Staates importiert wurden. Daher sind diejenigen Einfuhren von Erdölerzeugnissen mit eingeschlossen, die : (i) zur Weiterverarbeitung für ausländische Rechnung bestimmt sind; (ii) vorübergehend eingeführt wurden; (iii) auf Zollausschlußlager eingeführt; (iv) auf Sonderlager für ausländische Rechnung eingeführt sowie (v) aus nationalen überseeischen Landesteilen bzw. Hoheitsgebieten eingeführt worden sind. Nicht dazu gehören jedoch diejenigen Mengen, die im Transitwege, insbesondere durch Rohrfernleitungen, das nationale Hoheitsgebiet durchqueren. Die Angaben stammen meistens aus direkten Meldungen der Importeure und stimmen nicht unbedingt mit den Daten der Zollbehörden überein; die in den Außenhandelsstatistiken veröffentlicht werden. Die Länderzuordnung der Einfuhren erfolgt nach ihrer Herkunftsbezeichnung.
- Verarbeitungseinsatz-  
(Raffinerie-Input)** - Dieser zusammengefaßte Posten umfaßt die Gesamtmenge von Rohöl, Feedstocks und Erdölerzeugnissen, die in Raffinerien verarbeitet oder weiterverarbeitet werden, einschließlich der Mengen, die für eine Verarbeitung für Rechnung ausländischer Staaten bestimmt sind. Die Zahlen sind um die aus der petrochemischen Industrie stammenden Rückläufe sowie um die im Raffineriekreislauf wieder eingesetzten Erzeugnisse bereinigt worden.
- Ausfuhren** - Auf ähnliche Weise wird bei den Daten über Ausfuhren von Rohöl und Feedstocks vom allgemeinen Außenhandelsbegriff ausgegangen, sie enthalten alle aus dem nationalen Hoheitsgebiet eines jeden Landes ausgeführten Mengen, einschließlich der Mengen, die: (i) im Ausland verarbeitet oder umgewandelt werden sollen, (ii) nach der Verarbeitung oder Umwandlung re-exportiert werden, (iii) nur vorübergehend exportiert werden, (iv) in nationale überseeische Landesteile oder Hoheitsgebiete exportiert werden, und (v) an im Ausland stationierte nationale oder ausländische Streitkräfte geliefert (soweit keine Geheimhaltungsvorschriften entgegenstehen) werden.  
Ausgeschlossen sind jedoch die Mengen, die das nationale Hoheitsgebiet im Transit durchqueren oder der Versorgung der Hochseeschifffahrt (Bunkermengen) dienen.

## B. ERDÖLERZEUGNISSE

Alle Angaben sind in 1 000 metrischen Tonnen ausgedrückt (1000 t).

- Deutschland** - Die Daten über Einfuhren von Erdölerzeugnissen umfassen auch die zur Weiterverarbeitung in den Raffinerien bestimmten Mengen.
- Frankreich** - Die Angaben für Inlandslieferungen umfassen nicht den militärischen Verbrauch.
- Nettoproduktion** - Dieser Posten umfaßt die Raffinerieproduktion aller Erdölerzeugnisse (einschließlich der nicht für die Energieerzeugung bestimmten), ohne den Eigenverbrauch der Raffinerien und ohne Raffinerieverluste. Die Zahlen sind um die aus dem Raffineriekreislauf stammenden wieder eingesetzten Erzeugnisse sowie um die Rückläufe aus der petrochemischen Industrie bereinigt worden.
- Ein- und Ausfuhren** - Hierfür gelten die Begriffsbestimmungen, die im vorherigen Abschnitt, "Rohöl und Feedstocks", für Einfuhren und Ausfuhren genannt worden sind.
- Bunker** - Betrifft die an die Hochseeschifffahrt aller Flaggen gelieferten Bunkermengen, und zwar einschließlich der in Zollausschluß- und Sonderlagern befindlichen Beständen. Ausgenommen sind dagegen Liefermengen für den Bedarf des internationalen Flugverkehrs (diese werden zu den Inlandslieferungen gezählt).
- Inlandslieferungen** - Dieser Posten erfaßt alle im nationalen Gebiet für energetische und nicht-energetische Zwecke ausgelieferten Mengen an Erdölerzeugnissen. Dazu gehören somit die für eine Umwandlung in andere Energieformen (z.B. an Kraftwerke) sowie für den Endverbrauch (an Haushalte, Industrie, Verkehr) gelieferten Mengen. Der Eigenbedarf der Energieerzeuger wird jedoch nicht mitgerechnet. Der Verbrauch der petrochemischen Industrie wird als Netto verbucht (d.h. ohne Rückläufe aus der petrochemischen Industrie).

## C. ERDGAS

Sämtliche Angaben sind in Terajoule (TJ) auf der Basis des oberen Heizwertes (Ho) ausgedrückt.

- Vereinigtes Königreich** - Die monatlichen Angaben beziehen sich auf Zeiträume von vier oder fünf Wochen. (vier Wochen bei den ersten zwei Monaten eines jeden Quartals, fünf Wochen beim letzten Monat des Quartals).
- Förderung** - Hierbei handelt es sich ausschließlich um gereinigtes Erdgas nach Aussonderung der im Gas enthaltenen unbrauchbaren Stoffe. Nicht in den Mengenangaben enthalten sind solche Mengen, die durch Abblasen, Fackeln und Produktionsversuche verbraucht werden, ferner die in die Lagerstätten zurück eingepreßten Mengen. Der Eigenverbrauch der Erzeuger wird mit eingerechnet. Die Erzeugung von Synthesegas ist nicht enthalten.
- Ein- und Ausfuhren** - Mengen, die das nationale Hoheitsgebiet auf dem Transitwege durchqueren, insbesondere in Rohrfernleitungen, sind ausgenommen.
- Bruttoinlandsverbrauch** - Dieser Posten errechnet sich nach der Formel: Erdgasförderung + Einfuhren aus den Niederlanden + sonstige Einfuhren aus der Gemeinschaft (nicht dargestellt) + Einfuhren aus Drittländern - Ausfuhren an die Gemeinschaft und Ausfuhren an Drittländer (nicht dargestellt) + Bestandsveränderungen (nicht dargestellt).

## HYDROCARBONS / EXPLANATORY NOTES

### A. CRUDE OIL AND FEEDSTOCKS

The data are expressed in 1 000 metric tonnes (1 000 t).

- Germany** - Imports of finished petroleum products which are later retreated in refineries are not included with crude oil
- Production** - Production of crude oil includes condensates "associated" with crude oil deposits, natural gasolines and other condensates obtained on production, purification and stabilization of natural gas only when these materials undergo transformation in refineries.
- Imports** - As for all trade aggregates relative to the energy balance sheets, the definition of imports is based on a general trade concept. Hence imports of crude oil include all quantities of crude and feedstocks (i.e. semi-refined petroleum products destined for further treatment) imported into the national territory. Also included are those quantities which are : (i) destined for treatment on behalf of other countries; (ii) only imported on a temporary basis; (iii) imported and deposited in uncleared bonded warehouses; (iv) imported and placed in special warehouses on behalf of foreign countries; (v) imported from regions and/or from territories overseas under national sovereignty. However, those quantities passing through the national territory in transit, mainly via oil-pipelines, are excluded. The data is generally based on direct declarations submitted by importers and may differ from data supplied by the customs services and published in the foreign trade statistics. The breakdown of imports by country is given by the country of origin of the product.
- Refinery input** - This aggregate covers the total quantities of crude oil, feedstocks and petroleum products treated or retreated in refineries including those quantities destined for treatment on behalf of other countries. The data is net of backflows of petroleum products from petrochemical installations for redistillation and also net of petroleum products recycled within refineries.
- Exports** - Exports of crude oil and feedstocks similarly follow a general trade definition and cover all quantities exported from the national territory and therefore include those quantities: (i) destined to undergo treatment or transformation abroad, (ii) re-exported after treatment or transformation, (iii) exported on a temporary basis, (iv) exported to regions or territories overseas under national sovereignty, (v) supplied to national or foreign troops stationed abroad (in so far as secrecy permits). Quantities passing through the national territory in transit or which serve to supply bunkers of sea-going ships are not included.

## B. PETROLEUM PRODUCTS

The data are expressed in 1 000 metric tonnes (1 000t).

- Germany** - Imports of petroleum products include quantities intended for retreatment in refineries
- France** - Deliveries for military consumption are not included in the inland deliveries
- Net production** - This aggregate covers the refinery production of all petroleum products (including products for non-energy use), net of refinery own consumption and losses. The data is also net of recycled products within refineries and backflows from the petrochemical industry.
- Imports/Exports** - These are defined in the same way as for the imports and exports of "crude oil and feedstocks" mentioned above.
- Bunkers** - This represents the deliveries to bunkers of sea-going vessels of all flags, including those quantities deposited in uncleared bonded warehouses and in special warehouses. However, deliveries for the needs of international air traffic are excluded (these are included in inland deliveries).
- Inland deliveries** - These are the total quantities of petroleum products delivered in the national territory for both energy and non-energy use. Included, therefore, are deliveries of all products for transformation to other forms of energy (e.g. to electrical power stations) and for final consumption (deliveries to households, industry or for transport). The energy producer's own consumption is not included. Deliveries to the petrochemical industry are accounted for on a net basis (i.e. net of backflows from the petrochemical industry).

## C. NATURAL GAS

The data are expressed in Terajoules (TJ) on a gross calorific value (GCV) basis.

- United Kingdom** - Monthly data refer to periods of 4 or 5 weeks (4 weeks for the first two months of each quarter, 5 for the last month).
- Production** - Covers only purified natural gas after removal of inert matter contained in the gas. The amounts indicated are those after deduction of quantities used for blow-offs, flaring, production tests and the amounts reinjected into the strata. The producer's own consumption is included. The production of substitute natural gas is not included.
- Imports/Exports** - Quantities passing through the national territory in transit are excluded (mainly through gas pipelines).
- Gross inland consumption** - This series is calculated as follows: Production of natural gas + imports from the Netherlands + other imports from the European Union (not shown) + imports from third-party countries - exports to the European Union and exports to third-party countries (not shown) + stock change (not shown).

## HYDROCARBURES / NOTES EXPLICATIVES

### A. PÉTROLE BRUT ET FEEDSTOCKS

Les données sont exprimées en 1000 tonnes métriques (1000 t).

- Allemagne** - Les importations de produits pétroliers finis destinés à un retraitement en raffinerie ne sont pas comprises dans le pétrole brut.
- Production** - La production de pétrole brut comprend les condensats "associés" dans les gisements de pétrole brut, les essences naturelles et d'autres condensats obtenus lors de la production, de l'épuration et de la stabilisation du gaz naturel, seulement dans les cas où ces produits subissent une transformation dans les raffineries.
- Importations** - Comme pour tous les agrégats du commerce extérieur relatifs au bilan d'énergie, la définition des importations repose sur le concept de commerce général. Ainsi, les importations de pétrole brut et de feedstocks (produits pétroliers semi-raffinés destinés à un traitement ultérieur) englobent toutes les quantités importées dans le territoire national, y compris les quantités: a) destinées au traitement à façon pour compte étranger; b) importées à titre temporaire; c) importées et mises en entrepôts hors douane; d) importées et mises en entrepôts spéciaux pour compte étranger; e) importées en provenance de régions ou de territoires d'outre-mer sous la souveraineté nationale. Ne sont cependant pas comprises les quantités qui traversent le territoire national en transit, notamment par oléoducs. Les données sont, en général, fondées sur les déclarations des importateurs et peuvent, de ce fait, différer des données douanières publiées dans les statistiques du commerce extérieur. Les importations sont ventilées par pays d'origine.
- Entrée en raffineries** - Cet agrégat englobe toutes les quantités de pétrole brut, de feedstocks et de produits pétroliers traités ou retraités dans les raffineries (y compris les quantités destinés au traitement à façon pour compte étranger). Les restitutions de produits pétroliers en provenance de l'industrie pétrochimique ainsi que les produits pétroliers recyclés à l'intérieur des raffineries sont exclus.
- Exportations** - Les exportations de pétrole brut et de feedstocks suivent la définition du commerce général et couvrent donc toutes les quantités exportées à partir du territoire national. Elles comprennent entre autres les quantités: a) destinées à subir un traitement ou une transformation à l'étranger, b) réexportées après traitement ou transformation; c) exportées à titre temporaire; d) exportées à destination de régions ou de territoires d'outre-mer sous la souveraineté nationale; e) fournies aux troupes nationales ou étrangères stationnées à l'étranger (dans la mesure où des dispositions concernant le secret ne s'y opposent pas). Ne sont cependant pas comprises les quantités qui traversent le territoire national en transit ou qui sont destinées au soutage des navires de haute mer.

## B. PRODUITS PÉTROLIERS

Les données sont exprimées en 1000 tonnes métriques (1000 t)

- Allemagne** - Les importations de produits pétroliers comprennent les quantités à retraiter en raffinerie.
- France** - Les livraisons pour consommation militaire ne sont pas incluses dans les livraisons intérieures.
- Production nette** - Cet agrégat représente la production en raffinerie de tous les produits pétroliers (y compris les produits à usage non énergétique), à l'exclusion de la consommation propre des raffineries et des pertes de raffinage. Les produits recyclés dans les raffineries ainsi que les restitutions de l'industrie pétrochimique sont exclus.
- Importations et Exportations** - Celles-ci sont définies par analogie aux importations/exportations de pétrole brut et de feedstocks ci-dessus.
- Soutes** - Les soutes représentent l'approvisionnement des navires de haute mer, quel que soit leur pavillon, y compris les quantités prélevées dans les entrepôts hors douane et dans les entrepôts spéciaux. Sont exclues les fournitures pour les besoins du trafic aérien international (celles-ci sont incluses dans les livraisons intérieures).
- Livraisons intérieures** Cet agrégat correspond au total des quantités livrées dans le pays pour l'ensemble des usages énergétiques et non énergétiques. Cette rubrique englobe les livraisons pour transformation (p.ex. aux centrales électriques) et pour consommation finale (livraisons aux ménages, aux industries ou pour le transport). La consommation propre des producteurs d'énergie n'est pas comprise. Les livraisons à l'industrie pétrochimique sont comptabilisées sur une base nette (c'est-à-dire à l'exclusion des produits restitués par l'industrie pétrochimique).

## C. GAZ NATUREL

Les données sont exprimées en térajoules (TJ), sur la base du pouvoir calorifique supérieur (PCS).

- Royaume-Uni** - Les données mensuelles concernent des périodes de quatre ou cinq semaines (quatre semaines pour les deux premiers mois de chaque trimestre et cinq pour le dernier mois).
- Production** - Cet agrégat ne concerne que le gaz naturel épuré après élimination des matières inertes contenues dans le gaz. Les chiffres indiqués sont ceux relevés après déduction des quantités utilisées pour les lâchers, les torchages, les essais de production et des quantités réinjectées dans le gisement. La consommation propre des producteurs est incluse. La production de gaz naturel de substitution est exclue.
- Importations Exportations** - Les quantités qui traversent le territoire national en transit (par exemple, par gazoduc) sont exclues.
- Consommation intérieure brute** - Cet agrégat est calculé à partir de la formule suivante: production de gaz naturel + importations en provenance des Pays-Bas + autres importations en provenance de l'UE (non publié) + importations en provenance de pays tiers - exportations vers l'UE et exportations vers des pays tiers (non publié) + variations de stocks (non publié).

# PETROLEUM PRODUCTS

## Net production of refineries

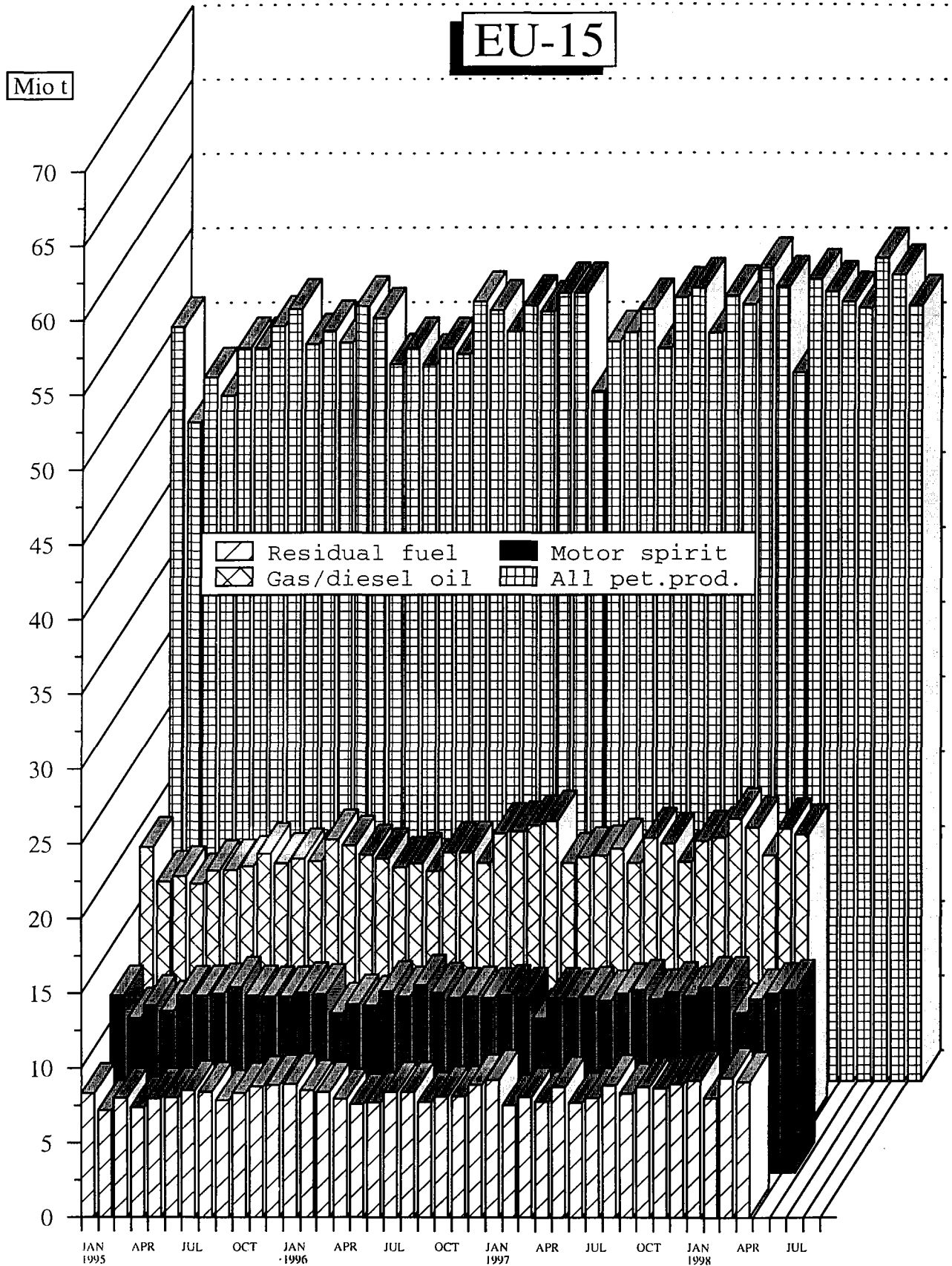

Source : EUROSTAT



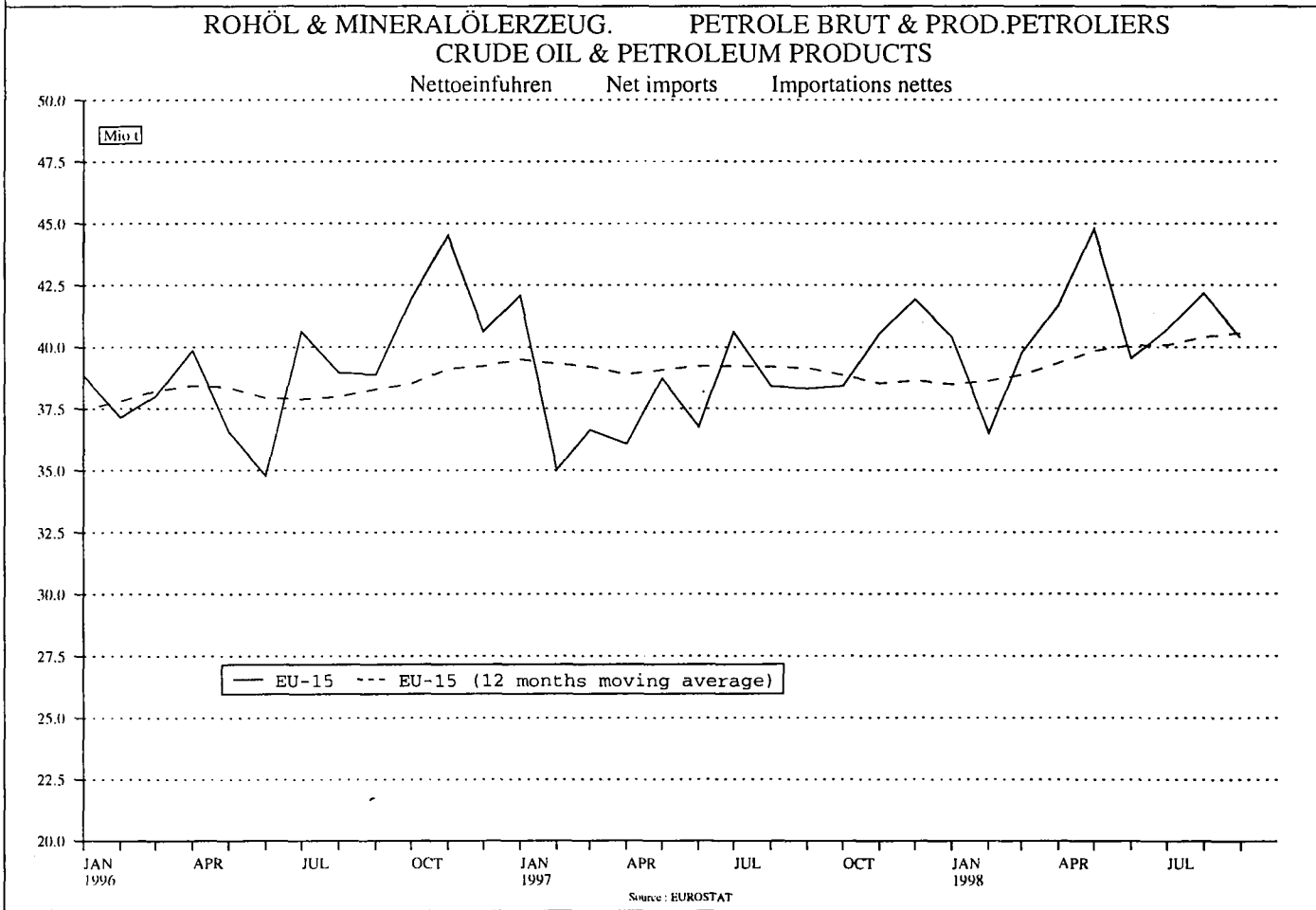
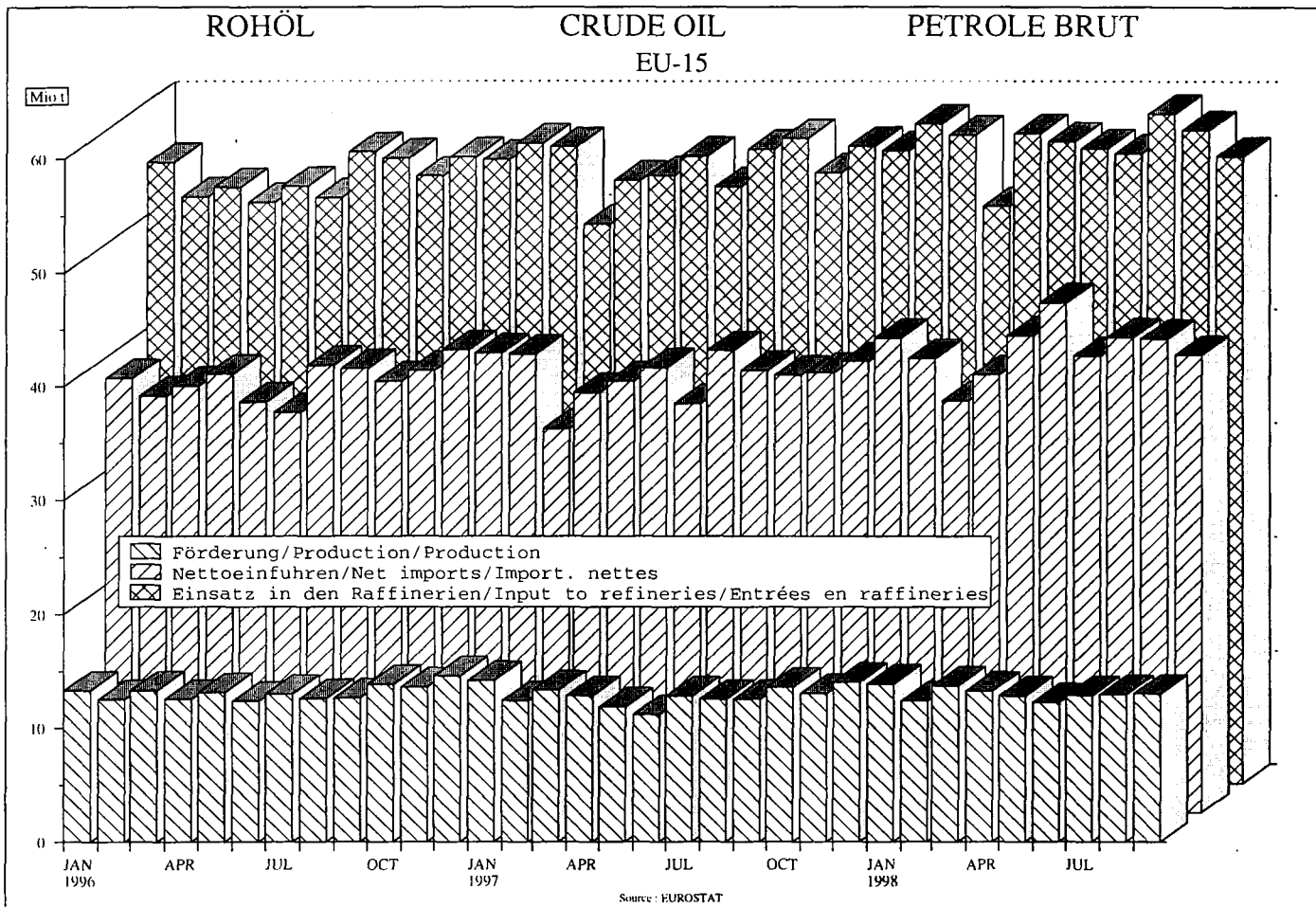

	EU-15	EUR-11	B	DK	D	EL	E	F	IRL	
<b>ROHOEL UND FEEDSTOCKS</b> 1000 T			<b>CRUDE OIL AND FEEDSTOCKS</b> 1000 T					<b>PETROLE BRUT ET SEMI RAFFINE</b> 1000 T		
<b>FOERDERUNG</b>			<b>PRODUCTION</b>					<b>PRODUCTION</b>		
1996 01-12	157587	15111		10284	2875	514	509	2257		
1997 01-12	154692	15152		11360	2732	460	368	1835		
1997 06	11217	1176		929	230	40	26	153		
1997 07	12839	1246		944	246	39	26	165		
1997 08	12567	1200		896	250	41	25	148		
1997 09	12566	1213		969	204	36	23	147		
1998 06	12302*	1181*		926	267	29	46	137		
1998 07	12912*	1258*		944	250	30*	47	146		
1998 08	12996*	1153*		941	256	30*	46	141		
1998 09	13076*	1092*		943	239	30*	42	139		
1997 01 - 09	113915	11375		8362	2048	360	242	1372		
1998 01 - 09	117515*	10803*		8626	2242	271*	421	1281		
1998 / 1997 %	3.2*	-5.0*		3.2	9.5	-24.7*	74.0	-6.6		
<b>GESAMTEINFUHREN</b>			<b>TOTAL IMPORTS</b>					<b>IMPORTATIONS TOTALES</b>		
<b>ROHOEL UND FEEDSTOCKS</b>			<b>CRUDE OIL AND FEEDSTOCKS</b>					<b>PETROLE BRUT ET SEMI RAFFINE</b>		
1996 01-12	546231	451775	34572	5512	103592	18540	54903	84216	2169	
1997 01-12	556356	462668	35914	4387	99507	18673	56613	88201	2909	
1997 06	42768	34926	2894	394	7036	1374	4089	6489	250	
1997 07	48018	40208	2902	191	8597	1401	5257	7811	256	
1997 08	46806	38633	3345	394	8197	1655	4609	7441	166	
1997 09	46197	38550	2923	297	8396	1532	5015	7059	253	
1998 06	48312*	39331*	3114	444	9349	1654	4609	6819	238	
1998 07	49863*	41271*	3168	419	10060	1600*	5252	8069	341	
1998 08	48810*	42176*	3200	302	8781	1600*	5245	7637	254	
1998 09	47935*	41017*	2942	346	8892	1600*	4920	7731	247	
1997 01 - 09	411234	341180	26503	3111	74301	13754	41321	65035	2091	
1998 01 - 09	437195*	366144*	27566	3585	82452	14455*	45125	68419	2399	
1998 / 1997 %	6.3*	7.3*	4.0	15.2	11.0	5.1*	9.2	5.2	14.7	
<b>ROHOEL</b>			<b>CRUDE OIL</b>					<b>PETROLE BRUT</b>		
1996 01-12	522444	437735	31582	5395	103592	17529	54073	83178	2150	
1997 01-12	531661	447446	32787	4327	99507	18069	55671	87522	2886	
1997 06	40498	33489	2534	388	7036	1374	3984	6466	245	
1997 07	46043	38934	2648	191	8597	1373	5123	7733	251	
1997 08	44606	37288	3084	391	8197	1615	4460	7400	163	
1997 09	44346	37418	2684	297	8396	1477	4927	7014	249	
1998 06	46587*	38456*	2917	444	9349	1596	4582	6754	238	
1998 07	48419*	40545*	3017	415	10060	1550*	5223	7975	336	
1998 08	46943*	41106*	3008	288	8781	1550*	5166	7537	249	
1998 09	45622*	39548*	2652	326	8892	1550*	4620	7612	247	
1997 01 - 09	392872	329891	24030	3054	74301	13335	40717	64459	2070	
1998 01 - 09	421141*	357459*	25769	3523	82452	13895*	44414	67817	2380	
1998 / 1997 %	7.2*	8.4*	7.2	15.4	11.0	4.2*	9.1	5.2	15.0	
<b>FEEDSTOCKS</b>			<b>FEEDSTOCKS</b>					<b>PETROLE SEMI RAFFINE</b>		
1996 01-12	23787	14040	2990	117		1011	830	1038	19	
1997 01-12	24695	15222	3127	60		604	942	679	23	
1997 06	2270	1437	360	6			105	23	5	
1997 07	1975	1274	254			28	134	78	5	
1997 08	2200	1345	261	3		40	149	41	3	
1997 09	1851	1132	239			55	88	45	4	
1998 06	1725*	875*	197			58	27	65		
1998 07	1444*	726*	151	4		50*	29	94	5	
1998 08	1867*	1070*	192	14		50*	79	100	5	
1998 09	2313*	1469*	290	20		50*	300	119		
1997 01 - 09	18362	11289	2473	57		419	604	576	21	
1998 01 - 09	16054*	8685*	1797	62		560*	711	602	19	
1998 / 1997 %	-12.6*	-23.1*	-27.3	8.8		33.7*	17.7	4.5	-9.5	
<b>ROHOEL UND FEEDSTOCKS</b> INNERGEMEINSCHAFTLICHE EINFUHREN (EU-15)			<b>CRUDE OIL AND FEEDSTOCKS</b> INTRA-COMMUNITY IMPORTS (EU-15)					<b>PETROLE BRUT ET SEMI RAFFINE</b> IMPORT. INTRA-COMMUNAUTAIRES (EU-15)		
1996 01-12	61991	52041	5186	23	18238	92	2357	13354	316	
1997 01-12	63313	53182	6542	6	16712	20	4224	13585	18	
1997 06	4981	3931	644		925		268	1040	5	
1997 07	4967	4426	654		1285		474	1095		
1997 08	4911	3929	706		1333		70	1209	3	
1997 09	5160	4026	346		1691		505	556	4	
1998 06	5088	4534	499		1977		143	755		
1998 07	3967	3507	396		1173		228	692	5	
1998 08	5210	4832	286		1699		342	930	5	
1998 09	5899*	5499	403		1400		517	1278		
1997 01 - 09	45885	38126	4696	3	11534	20	3171	10255	16	
1998 01 - 09	47710*	41618	4613	9	15039		2995	8533	19	

I ! L ! NL ! A ! P ! FIN ! S ! UK ! N !									
-----									
ROHOEL UND FEEDSTOCKS 1000 T			CRUDE OIL AND FEEDSTOCKS 1000 T				PETROLE BRUT ET SEMI RAFFINE 1000 T		
FOERDERUNG			PRODUCTION				PRODUCTION		
5380	3101	989				131678	156804 !	1996 01-12	
6262	2955	1000				127720	155549 !	1997 01-12	
474	211	82				9072	12294 !	1997 06	
488	236	85				10610	13431 !	1997 07	
480	209	88				10430	12221 !	1997 08	
536	219	84				10348	11888 !	1997 09	
453	198	80*				10166	12421 !	1998 06	
527	208	80*				10680	13054 !	1998 07	
438	192	80*				10872	9971 !	1998 08	
407	185	80*				11011	11710 !	1998 09	
4759	2206	748				93818	115555 !	1997 01 - 09	
4186	1945	728*				97815	111475 !	1998 01 - 09	
-12.1	-11.8	-2.7*				4.3	-3.5 !	1998 / 1997 %	
GESAMTEINFUHREN			TOTAL IMPORTS				IMPORTATIONS TOTALES		
ROHOEL UND FEEDSTOCKS			CRUDE OIL AND FEEDSTOCKS				PETROLE BRUT ET SEMI RAFFINE		
81619	60838	8433	12386	9047	19491	50913	1171 !	1996 01-12	
87483	60540	8662	13745	9094	20634	49994	1424 !	1997 01-12	
6808	4844	652	1029	835	1517	4557	71 !	1997 06	
7317	5109	858	1269	832	1435	4783	160 !	1997 07	
7285	5751	441	930	468	1796	4328	49 !	1997 08	
7353	4559	793	1420	779	1758	4060	215 !	1997 09	
7209	4690	748*	1233	1322	1590	5293	267 !	1998 06	
6888	4704	748*	1170	871	1560	5013	156 !	1998 07	
8278	5860	748*	1270	903	1478	3254	160 !	1998 08	
7458	5821	748*	1222	1036	1475*	3497	167 !	1998 09	
63073	45584	6335	10299	6638	15104	38085	1088 !	1997 01 - 09	
66777	46731	6654*	10913	9108	15300*	37711	1655 !	1998 01 - 09	
5.9	2.5	5.0*	6.0	37.2	1.3*	-1.0	52.1 !	1998 / 1997 %	
ROHOEL			CRUDE OIL				PETROLE BRUT		
74097	60838	7736	11442	9047	19251	42534	1171 !	1996 01-12	
78873	60540	7855	12711	9094	20486	41333	1424 !	1997 01-12	
6000	4844	597	948	835	1492	3755	71 !	1997 06	
6686	5109	786	1169	832	1400	4145	160 !	1997 07	
6572	5751	352	841	468	1767	3545	49 !	1997 08	
6855	4559	681	1274	779	1753	3401	215 !	1997 09	
6773	4690	700*	1131	1322	1582	4509	267 !	1998 06	
6547	4704	700*	1112	871	1557	4352	156 !	1998 07	
7709	5860	700*	1193	903	1473	2526	160 !	1998 08	
6824	5821	700*	1144	1036	1470*	2728	167 !	1998 09	
56825	45584	5738	9529	6638	14968	31624	1088 !	1997 01 - 09	
62426	46731	6174*	10188	9108	15260*	31004	1655 !	1998 01 - 09	
9.9	2.5	7.6*	6.9	37.2	2.0*	-2.0	52.1 !	1998 / 1997 %	
FEEDSTOCKS			FEEDSTOCKS				PETROLE SEMI RAFFINE		
7522		697	944		240	8379	!	1996 01-12	
8610		807	1034		148	8661	!	1997 01-12	
808		55	81		25	802	!	1997 06	
631		72	100		35	638	!	1997 07	
713		89	89		29	783	!	1997 08	
498		112	146		5	659	!	1997 09	
436		48*	102		8	784	!	1998 06	
341		48*	58		3	661	!	1998 07	
569		48*	77		5	728	!	1998 08	
634		48*	78		5*	769	!	1998 09	
6248		597	770		136	6461	!	1997 01 - 09	
4351		480*	725		40*	6707	!	1998 01 - 09	
-30.4		-19.6*	-5.9		-70.6*	3.8	!	1998 / 1997 %	
ROHOEL UND FEEDSTOCKS INNERGEMEINSCHAFTLICHE EINFUHREN(EU-15)			CRUDE OIL AND FEEDSTOCKS INTRA-COMMUNITY IMPORTS (EU-15)				PETROLE BRUT ET SEMI RAFFINE IMPORT. INTRA-COMMUNAUTAIRES (EU-15)		
493	7464	2	374	4257	4064	5771	1082 !	1996 01-12	
1152	7868	13	863	2205	4965	5140	1306 !	1997 01-12	
111	638	-	-	300	416	634	71 !	1997 06	
195	519	13	74	117	219	322	160 !	1997 07	
98	433	-	77	-	590	392	49 !	1997 08	
82	539	-	82	221	867	267	154 !	1997 09	
79	609	-	215	257	74	480	226 !	1998 06	
88	551	-	-	374	151	309	156 !	1998 07	
321	881	-	158	210	105	273	116 !	1998 08	
147	1194	-	161	399	105*	295	143 !	1998 09	
819	5416	13	542	1664	3898	3838	1021 !	1997 01 - 09	
947	5841	67	1077	2487	2175*	3908	1489 !	1998 01 - 09	

	EU-15	EUR-11	B	DK	D	EL	E	F	IRL	
ROHOEL UND FEEDSTOCKS 1000 T			CRUDE OIL AND FEEDSTOCKS 1000 T				PETROLE BRUT ET SEMI RAFFINE 1000 T			
EINFUHREN AUS VEREINIGTEM KOENIGREICH			IMPORTS FROM THE UNITED KINGDOM				IMPORT. EN PROVENANCE DU ROYAUME-UNI			
1996 01-12	48923	46251	4082	-	17886	-	1975	11459	316	
1997 01-12	49850	48569	5503	3	16663	-	3943	12842	17	
1997 06	3523	3440	555	-	923	-	186	933	5	
1997 07	4326	4247	634	-	1283	-	434	1074	-	
1997 08	3471	3339	535	-	1332	-	70	980	3	
1997 09	3977	3813	355	-	1690	-	460	547	3	
1998 06	3874	3735	275	-	1973	-	78	750	-	
1998 07	2944	2858	298	-	1168	-	175	494	5	
1998 08	4467	4320	190	-	1671	-	342	828	5	
1998 09	5244*	5104	278	-	1396	-	468	1248	-	
1997 01 - 09	36113	34996	3986	3	11490	-	2930	9596	15	
1998 01 - 09	37869*	36652	3126	-	14964	-	2722	8050	18	
AUSSERGEMEINSCHAFTLICHE EINFUHREN (EU-15)			EXTRA-COMMUNITY IMPORTS (EU-15)				IMPORT. EXTRA-COMMUNAUTAIRES (EU-15)			
1996 01-12	477330	392647	29400	6188	85350	18448	52549	70724	1605	
1997 01-12	486370	402560	29370	4483	83793	18675	52389	74620	2891	
1997 06	37126	30335	2250	394	6111	1374	3821	5449	245	
1997 07	42994	35725	2248	191	7312	1401	4783	6716	256	
1997 08	41454	34263	2639	394	6864	1655	4539	6232	163	
1997 09	40191	33732	2577	297	6705	1477	4510	6504	249	
1998 06	:	:	2615	444	7372	1654	4466	6064	238	
1998 07	:	:	2772	521	8887	1600*	5024	7377	336	
1998 08	:	:	2914	405	7082	1600*	4903	6707	-	
1998 09	:	:	2539	426	7492	:	4403	6453	247	
1997 01 - 09	359598	297362	21807	3108	62766	13679	38150	54784	2075	
1998 01 - 09	:	:	22953	4468	66693	:	42130	59886	2131	
EINFUHREN AUS WESTLICHER HEMISPHERE			IMPORTS FROM THE WESTERN HEMISPHERE				IMPORT. EN PROV. HEMISPHERE OCCIDENTAL			
1996 01-12	15380	11581	995	616	2797		6144	-		
1997 01-12	17293	14055	1836	102	2443		7375	7		
1997 06	1533	1240	296	-	162		631	-		
1997 07	1786	1495	95	-	454		536	-		
1997 08	1541	1272	163	-	162		774	3		
1997 09	1227	881	102	-	179		535	-		
1998 06	1973	1553	227	-	193		687	1		
1998 07	1627	1189	94	102	226		742	1		
1998 08	1343	831	134	103	237		411	2		
1998 09	1856*	1440	107	80	164		804	4		
1997 01 - 09	12986	10474	1532	-	1835		5381	3		
1998 01 - 09	14792*	11115	1066	892	1876		5970	22		
EINFUHREN AUS AFRIKA			IMPORTS FROM AFRICA				IMPORTATIONS EN PROVENANCE D'AFRIQUE			
1996 01-12	120179	113109	122	-	23116	2500	22682	15863	-	
1997 01-12	109213	104269	307	-	22115	1839	19441	13990	-	
1997 06	7164	6857	14	-	1494	176	1270	874	-	
1997 07	10654	10073	3	-	1608	127	1992	1450	-	
1997 08	8155	7775	-	-	1896	170	1162	969	-	
1997 09	8462	8183	-	-	1692	130	1859	900	-	
1998 06	:	:	47	-	1639	101	1511	1445	-	
1998 07	:	:	117	-	2145	100*	1461	1091	-	
1998 08	:	:	83	-	1888	100*	2096	1633	-	
1998 09	:	:	124	-	1734	:	1821	1293	-	
1997 01 - 09	80101	76281	307	-	16994	1530	13538	9532	-	
1998 01 - 09	:	:	500	-	16776	:	15081	11627	-	
EINFUHREN AUS DEM NAHEN U. MITTL. OSTEN			IMPORTS FROM THE NEAR AND MIDDLE EAST				IMPORT. EN PROV. PROCHE ET MOYEN ORIENT			
1996 01-12	155276	133381	13302	-	11337	12734	17570	30799		
1997 01-12	167240	144575	12976	-	11847	14025	19834	33902		
1997 06	12806	11036	1033	-	1291	1002	1261	2561		
1997 07	14568	12638	973	-	1125	1121	1614	3130		
1997 08	14524	12638	1244	-	1083	1219	1759	2971		
1997 09	15159	13481	1366	-	1004	1201	1738	3824		
1998 06	:	:	1480	-	1026	1360	1666	3132		
1998 07	:	:	1246	-	1267	1350*	2115	3955		
1998 08	:	:	1641	-	1246	1350*	1900	3261		
1998 09	:	:	1321	-	1285	:	1404	3578		
1997 01 - 09	121868	105514	9088	-	8773	9942	14616	25122		
1998 01 - 09	:	:	11837	-	9265	:	16177	30015		

I		L		NL		A		P		FIN		S		UK		N	
ROHOEL UND FEEDSTOCKS 1000 T		CRUDE OIL AND FEEDSTOCKS 1000 T						PETROLE BRUT ET SEMI RAFFINE 1000 T									
EINFUHREN AUS VEREINIGTEM KOENIGREICH				IMPORTS FROM THE UNITED KINGDOM				IMPORT. EN PROVENANCE DU ROYAUME-UNI									
211		7030		297		2995		2672		513		1996 01-12					
336		7205		863		1197		1278		694		1997 01-12					
-		638		-		200		83		71		1997 06					
112		519		74		117		79		73		1997 07					
73		269		77		-		132		4		1997 08					
-		539		82		137		164		68		1997 09					
-		444		82		133		139		182		1998 06					
-		472		-		246		86		113		1998 07					
245		881		158		-		147		73		1998 08					
86		1194		161		273		140*		100		1998 09					
240		5168		542		1029		1114		624		1997 01 - 09					
371		5570		944		887		1217*		1057		1998 01 - 09					
AUSSERGEEMEINSCHAFTLICHE EINFUHREN (EU-15)				EXTRA-COMMUNITY IMPORTS (EU-15)				IMPORT. EXTRA-COMMUNAUTAIRES (EU-15)									
80940		54024		1302		12012		4741		15355		44692		89		1996 01-12	
86428		52563		787		12875		6844		15669		44983		199		1997 01-12	
6697		4198		-		1029		535		1101		3922		-		1997 06	
7122		4590		787		1196		715		1216		4461		-		1997 07	
7187		5318		-		853		468		1206		3936		-		1997 08	
7271		4020		-		1338		558		891		3794		61		1997 09	
7326		4081	:	:		1018		1069		1516		4814		41		1998 06	
6800		4153	:	:		1170		501		1409		4706		-		1998 07	
7957		4979	:	:		1112		697		1373		2982		44		1998 08	
7311		4627	:	:		1061		641		:		3202		24		1998 09	
62254		40060	:	787		9750		4929		11206		34243		148		1997 01 - 09	
66226		30931	:	:		9836		6611		:		33494		166		1998 01 - 09	
EINFUHREN AUS WESTLICHER HEMISPHERE				IMPORTS FROM THE WESTERN HEMISPHERE				IMPORT. EN PROV. HEMISPHERE OCCIDENTAL									
292		830		-		523		1116		2067		-		-		1996 01-12	
575		752		-		1067		950		2186		-		-		1997 01-12	
-		151		-		-		111		182		-		-		1997 06	
230		47		-		133		-		291		-		-		1997 07	
40		-		-		130		106		163		-		-		1997 08	
19		46		-		-		91		255		-		-		1997 09	
196		249		-		-		145		275		-		-		1998 06	
80		46		-		-		122		214		-		-		1998 07	
-		47		-		-		185		224		-		-		1998 08	
40		59		-		262		180*		156		-		-		1998 09	
467		591		-		665		787		1725		-		-		1997 01 - 09	
606		746		-		829		910*		1875		-		-		1998 01 - 09	
EINFUHREN AUS AFRIKA				IMPORTS FROM AFRICA				IMPORTATIONS EN PROVENANCE D'AFRIQUE									
37755		7155		1001		5415		-		134		4436		-		1996 01-12	
37302		6495		391		4228		-		360		2745		-		1997 01-12	
2736		306		-		163		-		-		131		-		1997 06	
3052		989		391		588		-		-		454		-		1997 07	
2969		630		-		149		-		-		210		-		1997 08	
2836		480		-		416		-		-		149		-		1997 09	
3219		455	:	:		281		-		123		294		-		1998 06	
2914		428	:	:		154		-		90		391		-		1998 07	
3057		632	:	:		207		-		-		198		-		1998 08	
2729		300	:	:		250		-		:		210		-		1998 09	
27040		5278	:	391		3201		-		126		2164		-		1997 01 - 09	
28589		3577	:	:		2215		-		:		2035		-		1998 01 - 09	
EINFUHREN AUS DEM NAHEN U. MITTL. OSTEN				IMPORTS FROM THE NEAR AND MIDDLE EAST				IMPORT. EN PROV. PROCHE ET MOYEN ORIENT									
28660		27138		187		4388		-		3386		5775		-		1996 01-12	
32742		27470		338		5466		-		4012		4628		-		1997 01-12	
2313		2010		-		567		-		275		493		-		1997 06	
2854		2229		338		375		-		286		523		-		1997 07	
2851		2329		-		401		-		278		389		-		1997 08	
2893		1880		-		776		-		-		477		-		1997 09	
2746		2892	:	:		500		-		438		490		-		1998 06	
3218		1950	:	:		821		-		287		548		-		1998 07	
3172		2550	:	:		664		-		264		193		-		1998 08	
2736		3054	:	:		471		-		:		261		-		1998 09	
24007		19262	:	338		4308		-		2807		3605		-		1997 01 - 09	
25317		17890	:	:		5322		-		:		3947		-		1998 01 - 09	

	EU-15	EUR-11	B	DK	D	EL	E	F	IRL	
<b>ROHOEL UND FEEDSTOCKS</b>			<b>CRUDE OIL AND FEEDSTOCKS</b>				<b>PETROLE BRUT ET SEMI RAFFINE</b>			
1000 T			1000 T				1000 T			
<b>EINFUHREN AUS OSTEUROPA</b>			<b>IMPORTS FROM EASTERN EUROPE</b>				<b>IMPORT. EN PROVENANCE D'EUROPE ORIENTALE</b>			
1996 01-12	71507	61892	4865	816	26087	2780	4205	8715	-	
1997 01-12	73251	63633	4261	163	25370	2220	4801	8580	-	
1997 06	7144	6192	451	-	1771	196	659	941	-	
1997 07	6044	5375	465	-	1953	153	616	714	-	
1997 08	6574	5810	402	3	1810	266	844	1108	-	
1997 09	5751	5213	301	-	2094	146	374	562	-	
1998 06	:	:	289	-	2361	182	602	526	-	
1998 07	:	:	456	-	2808	150*	610	810	-	
1998 08	:	:	421	-	2235	150*	493	574	-	
1998 09	:	:	340	-	2439	:	344	466	-	
1997 01 - 09	56793	49102	3334	156	18795	2158	4147	7573	-	
1998 01 - 09	:	:	2729	-	21456	:	4478	4759	-	
<b>EINFUHREN AUS ANDEREN DRITTEN LAENDERN</b>			<b>IMPORTS FROM OTHER THIRD-PARTY COUNTRIES</b>				<b>IMPORT. EN PROV. D'AUTRES PAYS TIERS</b>			
1996 01-12	114988	72684	10116	4756	22013	434	1948	15347	1605	
1997 01-12	119373	76028	9990	4218	22018	591	938	18141	2891	
1997 06	8479	5010	456	394	1393	-	-	1073	245	
1997 07	9942	6144	712	191	2172	-	25	1422	256	
1997 08	10660	6768	830	391	1913	-	-	1181	163	
1997 09	9592	5974	808	297	1736	-	4	1218	249	
1998 06	:	:	572	444	2153	11	-	960	238	
1998 07	:	:	859	419	2441	-	96	1520	336	
1998 08	:	:	635	302	1476	-	3	1237	-	
1998 09	:	:	647	346	1870	:	30	1112	247	
1997 01 - 09	87850	55991	7546	2952	16369	49	468	12554	2075	
1998 01 - 09	:	:	6821	3576	17320	:	424	13463	2131	
<b>EINFUHREN AUS MEXIKO</b>			<b>IMPORTS FROM MEXICO</b>				<b>IMPORT. EN PROVENANCE DU MEXIQUE</b>			
1996 01-12	6467	5743	165	-	-	-	5178	-	-	
1997 01-12	8337	7620	378	-	-	-	6416	-	-	
1997 06	554	554	74	-	-	-	480	-	-	
1997 07	839	694	25	-	-	-	536	-	-	
1997 08	723	698	8	-	-	-	690	-	-	
1997 09	497	415	10	-	-	-	405	-	-	
1998 06	531	451	32	-	-	-	419	-	-	
1998 07	:	:	18	-	-	-	679	-	-	
1998 08	:	:	32	-	-	-	411	-	-	
1998 09	:	:	17	-	-	-	607	-	-	
1997 01 - 09	5986	5431	317	-	-	-	4710	-	-	
1998 01 - 09	:	:	240	-	-	-	5098	-	-	
<b>EINFUHREN AUS VENEZUELA</b>			<b>IMPORTS FROM VENEZUELA</b>				<b>IMPORTATIONS EN PROVENANCE DU VENEZUELA</b>			
1996 01-12	8410	5351	787	616	2797	-	966	-	-	
1997 01-12	8608	6110	1446	102	2443	-	937	-	-	
1997 06	875	582	222	-	162	-	151	-	-	
1997 07	947	801	70	-	454	-	-	-	-	
1997 08	815	571	155	-	162	-	84	-	-	
1997 09	706	447	92	-	179	-	130	-	-	
1998 06	1241	982	195	-	193	-	268	-	-	
1998 07	770	411	76	102	226	-	63	-	-	
1998 08	818	386	102	103	237	-	-	-	-	
1998 09	:	:	90	80	164	-	193	-	-	
1997 01 - 09	6674	4722	1203	-	1835	-	649	-	-	
1998 01 - 09	:	:	826	892	1876	-	868	-	-	
<b>EINFUHREN AUS ALGERIEN</b>			<b>IMPORTS FROM ALGERIA</b>				<b>IMPORTATIONS EN PROVENANCE D'ALGERIE</b>			
1996 01-12	17105	16067	-	-	4930	81	1646	3017	-	
1997 01-12	15562	15016	76	-	3786	-	1188	3962	-	
1997 06	976	901	-	-	245	-	210	316	-	
1997 07	1629	1511	-	-	196	-	93	513	-	
1997 08	1394	1394	-	-	333	-	-	247	-	
1997 09	1055	1055	-	-	292	-	-	119	-	
1998 06	:	:	-	-	486	-	111	159	-	
1998 07	:	:	-	-	405	-	-	215	-	
1998 08	:	:	-	-	532	-	31	289	-	
1998 09	:	:	-	-	272	:	265	319	-	
1997 01 - 09	12023	11638	76	-	2710	-	794	3143	-	
1998 01 - 09	:	:	-	-	3719	:	811	2352	-	

-----										
I	L	NL	A	P	FIN	S	UK	N		
-----										
ROHOEL UND FEEDSTOCKS 1000 T		CRUDE OIL AND FEEDSTOCKS 1000 T					PETROLE BRUT ET SEMI RAFFINE 1000 T			
EINFUHREN AUS OSTEUROPA		IMPORTS FROM EASTERN EUROPE					IMPORT. EN PROVENANCE D'EUROPE ORIENTALE			
12042	2979	114	551	2334	1822	4197	89	!	1996 01-12	
12547	2788	58	836	4392	1977	5258	199	!	1997 01-12	
1468	379	-	133	390	166	590	-	!	1997 06	
703	311	58	-	555	167	349	-	!	1997 07	
894	447	-	-	305	199	296	-	!	1997 08	
1187	137	-	-	558	113	279	61	!	1997 09	
914	-13	:	135	617	263	449	41	!	1998 06	
505	514	:	137	281	177	476	-	!	1998 07	
1508	495	:	-	449	79	546	44	!	1998 08	
1494	274	:	-	504	:	191	24	!	1998 09	
8734	2408	58	562	3491	1588	3789	148	!	1997 01 - 09	
9084	1605	:	408	4042	:	3457	166	!	1998 01 - 09	
EINFUHREN AUS ANDEREN DRITTEN LAENDERN		IMPORTS FROM OTHER THIRD-PARTY COUNTRIES					IMPORT. EN PROV. D'AUTRES PAYS TIERS			
2191	15922	-	1135	2407	8897	28217	!	!	1996 01-12	
3262	15058	-	1278	2452	8370	30166	!	!	1997 01-12	
180	1352	-	166	145	549	2526	!	!	1997 06	
283	1014	-	100	160	763	2844	!	!	1997 07	
433	1912	-	173	163	623	2878	!	!	1997 08	
336	1477	-	146	-	687	2634	!	!	1997 09	
251	498	:	102	452	547	3306	!	!	1998 06	
83	1215	:	58	220	733	3077	!	!	1998 07	
220	1255	:	241	248	845	1821	!	!	1998 08	
312	940	:	78	137	:	2384	!	!	1998 09	
2006	12521	-	1014	1438	5898	22960	!	!	1997 01 - 09	
2630	7113	:	1062	2569	:	22180	!	!	1998 01 - 09	
EINFUHREN AUS MEXIKO		IMPORTS FROM MEXICO					IMPORT. EN PROVENANCE DU MEXIQUE			
-	-	-	400	-	-	724	!	!	1996 01-12	
80	69	-	677	-	-	717	!	!	1997 01-12	
-	-	-	-	-	-	-	!	!	1997 06	
-	-	-	133	-	-	145	!	!	1997 07	
-	-	-	-	-	-	25	!	!	1997 08	
-	-	-	-	-	-	82	!	!	1997 09	
-	-	-	-	-	-	80	!	!	1998 06	
80	-	:	-	-	-	79	!	!	1998 07	
-	-	:	-	-	-	80	!	!	1998 08	
-	-	:	262	-	-	80	!	!	1998 09	
-	-	-	404	-	-	555	!	!	1997 01 - 09	
80	246	:	829	-	-	721	!	!	1998 01 - 09	
EINFUHREN AUS VENEZUELA		IMPORTS FROM VENEZUELA					IMPORTATIONS EN PROVENANCE DU VENEZUELA			
292	386	123	1116	1327	-	!	!	!	1996 01-12	
476	418	390	950	1446	-	!	!	!	1997 01-12	
-	47	-	111	182	-	!	!	!	1997 06	
230	47	-	-	146	-	!	!	!	1997 07	
40	-	130	106	138	-	!	!	!	1997 08	
-	46	-	91	168	-	!	!	!	1997 09	
196	130	-	64	195	-	!	!	!	1998 06	
-	46	-	122	135	-	!	!	!	1998 07	
-	47	-	185	144	-	!	!	!	1998 08	
40	-	:	:	71	-	!	!	!	1998 09	
448	326	261	787	1165	-	!	!	!	1997 01 - 09	
526	381	:	:	1111	-	!	!	!	1998 01 - 09	
EINFUHREN AUS ALGERIEN		IMPORTS FROM ALGERIA					IMPORTATIONS EN PROVENANCE D'ALGERIE			
2746	3389	256	83	-	957	-	!	!	1996 01-12	
2041	3814	149	-	-	546	-	!	!	1997 01-12	
130	-	-	-	-	75	-	!	!	1997 06	
77	483	149	-	-	118	-	!	!	1997 07	
184	630	-	-	-	-	-	!	!	1997 08	
283	361	-	-	-	-	-	!	!	1997 09	
195	355	:	-	-	-	-	!	!	1998 06	
188	194	:	-	90	84	-	!	!	1998 07	
258	259	:	-	-	42	-	!	!	1998 08	
187	271	:	-	-	-	-	!	!	1998 09	
1747	3019	149	-	-	385	-	!	!	1997 01 - 09	
1813	2707	:	-	-	:	-	!	!	1998 01 - 09	

		EU-15	EUR-11	B	DK	D	EL	E	F	IRL	
<b>ROHOEL UND FEEDSTOCKS</b>		<b>CRUDE OIL AND FEEDSTOCKS</b>					<b>PETROLE BRUT ET SEMI RAFFINE</b>				
1000 T		1000 T					1000 T				
<b>EINFUHREN AUS LIBYEN</b>		<b>IMPORTS FROM LIBYA</b>					<b>IMPORTATIONS EN PROVENANCE DE LIBYE</b>				
1996 01-12	!	48441	45260	-	-	11256	1610	5610	1851	-	
1997 01-12	!	50298	46719	3	-	11893	1674	5010	2484	-	
1997 06	!	4189	3983	-	-	1040	176	405	321	-	
1997 07	!	4736	4395	-	-	1039	127	558	447	-	
1997 08	!	4398	4018	-	-	1125	170	474	91	-	
1997 09	!	3953	3674	-	-	1067	130	326	230	-	
1998 06	!	:	:	-	-	1020	101	407	81	-	
1998 07	!	:	:	-	-	1374	100*	744	159	-	
1998 08	!	:	:	64	-	1196	100*	476	208	-	
1998 09	!	:	:	13	-	1164	:	453	160	-	
1997 01 - 09	!	37629	34793	3	-	9286	1351	3778	1845	-	
1998 01 - 09	!	:	:	77	-	10024	:	4700	1749	-	
<b>EINFUHREN AUS AEGYPTEN</b>		<b>IMPORTS FROM EGYPT</b>					<b>IMPORTATIONS EN PROVENANCE D'EGYPTE</b>				
1996 01-12	!	6142	5355	82	-	-	732	244	82	-	
1997 01-12	!	3945	3686	17	-	-	179	-	53	-	
1997 06	!	176	150	14	-	-	-	-	-	-	
1997 07	!	498	498	3	-	-	-	-	26	-	
1997 08	!	291	291	-	-	-	-	-	-	-	
1997 09	!	73	73	-	-	-	-	-	-	-	
1998 06	!	:	:	5	-	-	-	-	-	-	
1998 07	!	:	:	15	-	-	-	-	-	-	
1998 08	!	:	:	7	-	-	-	87	53	-	
1998 09	!	:	:	-	-	-	:	109	-	-	
1997 01 - 09	!	2950	2691	17	-	-	179	-	53	-	
1998 01 - 09	!	:	:	27	-	-	:	218	53	-	
<b>EINFUHREN AUS NIGERIA</b>		<b>IMPORTS FROM NIGERIA</b>					<b>IMPORTATIONS EN PROVENANCE DU NIGERIA</b>				
1996 01-12	!	33191	31439	40	-	3968	-	10845	8418	-	
1997 01-12	!	27440	26774	81	-	4981	-	9723	4018	-	
1997 06	!	802	802	-	-	87	-	547	90	-	
1997 07	!	2850	2728	-	-	278	-	884	315	-	
1997 08	!	1444	1444	-	-	403	-	552	148	-	
1997 09	!	2472	2472	-	-	300	-	1117	392	-	
1998 06	!	:	:	-	-	63	-	515	674	-	
1998 07	!	:	:	-	-	109	-	374	567	-	
1998 08	!	:	:	-	-	149	-	907	1040	-	
1998 09	!	:	:	-	-	151	:	610	558	-	
1997 01 - 09	!	18968	18536	81	-	3680	-	6495	2439	-	
1998 01 - 09	!	:	:	-	-	1565	:	5717	4983	-	
<b>EINFUHREN AUS GABUN</b>		<b>IMPORTS FROM GABON</b>					<b>IMPORTATIONS EN PROVENANCE DU GABON</b>				
1996 01-12	!	614	614	-	-	107	-	-	424	-	
1997 01-12	!	812	812	-	-	-	-	-	787	-	
1997 06	!	-	-	-	-	-	-	-	-	-	
1997 07	!	25	25	-	-	-	-	-	-	-	
1997 08	!	-	-	-	-	-	-	-	-	-	
1997 09	!	-	-	-	-	-	-	-	-	-	
1998 06	!	381	381	-	-	-	-	128	253	-	
1998 07	!	128	128	-	-	-	-	-	128	-	
1998 08	!	136	136	-	-	-	-	136	-	-	
1998 09	!	:	129	-	-	-	:	-	129	-	
1997 01 - 09	!	676	676	-	-	-	-	-	651	-	
1998 01 - 09	!	:	1554	37	-	214	:	264	1039	-	
<b>EINFUHREN AUS DEM IRAK</b>		<b>IMPORTS FROM IRAQ</b>					<b>IMPORTATIONS EN PROVENANCE D'IRAK</b>				
1996 01-12	!	119	119	-	-	-	-	119	-	-	
1997 01-12	!	10879	10467	512	-	37	412	3624	3846	-	
1997 06	!	145	145	1	-	-	-	134	10	-	
1997 07	!	-	-	-	-	-	-	-	-	-	
1997 08	!	632	632	-	-	-	-	276	267	-	
1997 09	!	1720	1589	-	-	-	131	545	538	-	
1998 06	!	:	:	-	-	53	-	392	673	-	
1998 07	!	:	:	316	-	74	-	931	893	-	
1998 08	!	:	:	530	-	47	-	814	1031	-	
1998 09	!	:	:	337	-	58	:	391	1027	-	
1997 01 - 09	!	7768	7635	512	-	-	133	2635	3083	-	
1998 01 - 09	!	:	:	1665	-	483	:	4648	6653	-	



-----									
I	L	NL	A	P	FIN	S	UK	N	
-----									
ROHOEL UND FEEDSTOCKS 1000 T			CRUDE OIL AND FEEDSTOCKS 1000 T				PETROLE BRUT ET SEMI RAFFINE 1000 T		
EINFUHREN AUS LIBYEN			IMPORTS FROM LIBYA				IMPORTATIONS EN PROVENANCE DE LIBYE		
25806	-		258	479			1571		! 1996 01-12
26765	-		89	475			1905		! 1997 01-12
2132	-			85			30		! 1997 06
2262	-		89	-			214		! 1997 07
2257	-			71			210		! 1997 08
2051	-			-			149		! 1997 09
2228	-		:	-			162		! 1998 06
2034	-		:	-			165		! 1998 07
2354	-		:	-			116		! 1998 08
1935	-		:	-			165		! 1998 09
19466	-		89	326			1485		! 1997 01 - 09
19874	-		:	82			1171		! 1998 01 - 09
EINFUHREN AUS AEGYPTEN			IMPORTS FROM EGYPT				IMPORTATIONS EN PROVENANCE D'EGYPTE		
3426	403	-		1118			55		! 1996 01-12
2675	279	-		662			80		! 1997 01-12
136	-	-		-			26		! 1997 06
345	124	-		-			-		! 1997 07
254	37	-		-			-		! 1997 08
73	-	-		-			-		! 1997 09
406	47	:		-			-		! 1998 06
281	-	:		-			-		! 1998 07
101	-	:		-			-		! 1998 08
291	-	:		-			-		! 1998 09
1811	279	-		531			80		! 1997 01 - 09
2560	47	:		253			-		! 1998 01 - 09
EINFUHREN AUS NIGERIA			IMPORTS FROM NIGERIA				IMPORTATIONS EN PROVENANCE DU NIGERIA		
1229	3020	401		3518	-	134	1618	-	! 1996 01-12
2410	2317	153		3091	-	360	306	-	! 1997 01-12
-	-	-		78	-	-	-	-	! 1997 06
128	382	153		588	-	-	122	-	! 1997 07
-	263	-		78	-	-	-	-	! 1997 08
128	119	-		416	-	-	-	-	! 1997 09
-	53	:		281	-	123	132	-	! 1998 06
131	234	:		154	-	-	142	-	! 1998 07
130	373	:		207	-	-	-	-	! 1998 08
-	-	:		124	-	:	-	-	! 1998 09
1449	1895	153		2344	-	126	306	-	! 1997 01 - 09
1283	832	:		1754	-	:	538	-	! 1998 01 - 09
EINFUHREN AUS GABUN			IMPORTS FROM GABON				IMPORTATIONS EN PROVENANCE DU GABON		
83	-			-			-		! 1996 01-12
25	-			-			-		! 1997 01-12
-	-			-			-		! 1997 06
25	-			-			-		! 1997 07
-	-			-			-		! 1997 08
-	-			-			-		! 1997 09
-	-			-			-		! 1998 06
-	-			-			-		! 1998 07
-	-			-			-		! 1998 08
-	-			-			-		! 1998 09
25	-			-			-		! 1997 01 - 09
-	-			-			-		! 1998 01 - 09
EINFUHREN AUS DEM IRAK			IMPORTS FROM IRAQ				IMPORTATIONS EN PROVENANCE D'IRAK		
-	-			-			-		! 1996 01-12
1628	292	-		528			-		! 1997 01-12
-	-			-			-		! 1997 06
-	-			-			-		! 1997 07
89	-			-			-		! 1997 08
251	-			255			-		! 1997 09
301	60	:		129			-		! 1998 06
620	-	:		273			-		! 1998 07
640	271	:		126			-		! 1998 08
756	599	:		-			-		! 1998 09
877	-	-		528			-		! 1997 01 - 09
3844	1945	:		1021			-		! 1998 01 - 09

	EU-15	EUR-11	B	DK	D	EL	E	F	IRL	
<b>ROHOEL UND FEEDSTOCKS</b> 1000 T			<b>CRUDE OIL AND FEEDSTOCKS</b> 1000 T				<b>PETROLE BRUT ET SEMI RAFFINE</b> 1000 T			
<b>EINFUHREN AUS IRAN</b>			<b>IMPORTS FROM IRAN</b>				<b>IMPORTATIONS EN PROVENANCE D'IRAN</b>			
1996 01-12	48637	39372	3169		904	7073	6828	8566		
1997 01-12	44589	35286	2771		1162	7897	5165	6370		
1997 06	3906	3066	179		151	565	412	540		
1997 07	4787	3779	1235		93	722	433	539		
1997 08	4047	3386	139		157	661	604	875		
1997 09	3662	2990	150		70	672	446	682		
1998 06	:	:	267		44	718	553	672		
1998 07	:	:	221		192	700*	411	1067		
1998 08	:	:	279		88	700*	416	626		
1998 09	:	:	192		106	:	297	409		
1997 01 - 09	33813	26592	2362		870	5815	3718	4878		
1998 01 - 09	:	:	1702		690	:	3774	6096		
<b>EINFUHREN AUS SAUDI-ARABIEN</b>			<b>IMPORTS FROM SAUDI ARABIA</b>				<b>IMPORT. EN PROVENANCE D'ARABIE SAOUDITE</b>			
1996 01-12	79965	69948	9270	-	5597	5407	8987	18675		
1997 01-12	87486	76278	10568	-	5928	5597	9058	19426		
1997 06	7059	6243	853	-	570	437	635	1769		
1997 07	8063	7259	838	-	574	399	913	1919		
1997 08	7953	6844	1105	-	600	558	640	1580		
1997 09	7571	6815	1216	-	538	398	747	1997		
1998 06	:	:	1213	-	405	642	637	1299		
1998 07	:	:	709	-	494	650*	773	1438		
1998 08	:	:	769	-	463	650*	670	1444		
1998 09	:	:	639	-	466	:	633	1549		
1997 01 - 09	61738	54071	7089	-	4359	3913	6842	13929		
1998 01 - 09	:	:	8254	-	3947	:	7014	13635		
<b>EINFUHREN AUS KUWAIT</b>			<b>IMPORTS FROM KUWAIT</b>				<b>IMPORTATIONS EN PROVENANCE DU KOWEIT</b>			
1996 01-12	12863	11223	780	-	811	-	-	804		
1997 01-12	10967	9423	224	-	623	-	-	869		
1997 06	669	555	-	-	54	-	-	-		
1997 07	1227	1109	-	-	61	-	-	271		
1997 08	653	537	-	-	40	-	-	12		
1997 09	1182	1063	-	-	68	-	-	284		
1998 06	934	802	-	-	111	-	-	-		
1998 07	694	562	-	-	61	-	-	-		
1998 08	453	453	-	-	58	-	-	-		
1998 09	:	1252	128	-	93	:	-	270		
1997 01 - 09	8948	7775	224	-	458	-	-	869		
1998 01 - 09	:	6429	128	-	670	:	-	832		
<b>EINFUHREN AUS KATAR</b>			<b>IMPORTS FROM QATAR</b>				<b>IMPORTATIONS EN PROVENANCE DU QATAR</b>			
1996 01-12	78	78	-	-	-	-	-	-		
1997 01-12	-	-	-	-	-	-	-	-		
1997 06	-	-	-	-	-	-	-	-		
1997 07	-	-	-	-	-	-	-	-		
1997 08	-	-	-	-	-	-	-	-		
1997 09	-	-	-	-	-	-	-	-		
1998 06	-	-	-	-	-	-	-	-		
1998 07	-	-	-	-	-	-	-	-		
1998 08	-	-	-	-	-	-	-	-		
1998 09	-	-	-	-	-	-	-	-		
1997 01 - 09	-	-	-	-	-	-	-	-		
1998 01 - 09	-	-	-	-	-	-	-	-		
<b>EINFUHREN AUS VEREINIGTEN ARAB. EMIRATEN</b>			<b>IMPORTS FROM THE UNITED ARAB EMIRATES</b>				<b>IMPORT. EN PROV. DES EMIRATS ARABES UNIS</b>			
1996 01-12	1021	1021	905	-	-	-	80	5		
1997 01-12	130	130	-	-	48	-	-	-		
1997 06	9	9	-	-	9	-	-	-		
1997 07	102	102	-	-	20	-	-	-		
1997 08	-	-	-	-	-	-	-	-		
1997 09	-	-	-	-	-	-	-	-		
1998 06	244	244	-	-	-	-	-	244		
1998 07	136	136	-	-	-	-	-	-		
1998 08	-	-	-	-	-	-	-	-		
1998 09	-	-	-	-	-	-	-	-		
1997 01 - 09	130	130	-	-	48	-	-	-		
1998 01 - 09	513	448	-	-	2	-	-	310		

-----										
I	L	NL	A	P	FIN	S	UK	N		
-----										
ROHOEL UND FEEDSTOCKS 1000 T			CRUDE OIL AND FEEDSTOCKS 1000 T				PETROLE BRUT ET SEMI RAFFINE 1000 T			
EINFUHREN AUS IRAN			IMPORTS FROM IRAN				IMPORTATIONS EN PROVENANCE D'IRAN			
13152	5072	81	1600	1374	818	-	!	1996	01-12	
12903	5093	-	1822	1406	-	-	!	1997	01-12	
1052	596	-	136	275	-	-	!	1997	06	
965	514	-	-	286	-	-	!	1997	07	
1099	381	-	131	-	-	-	!	1997	08	
1119	392	-	131	-	-	-	!	1997	09	
1350	465	:	126	148	133	-	!	1998	06	
1158	279	:	273	287	142	-	!	1998	07	
1085	604	:	267	264	-	-	!	1998	08	
1135	497	:	262	:	-	-	!	1998	09	
9459	3966	-	1339	1406	-	-	!	1997	01 - 09	
9540	3025	:	1855	:	439	-	!	1998	01 - 09	
EINFUHREN AUS SAUDI-ARABIEN			IMPORTS FROM SAUDI ARABIA				IMPORT. EN PROVENANCE D'ARABIE SAOUDITE			
11377	13383	106	2553	2012	2598	-	!	1996	01-12	
13908	14246	265	2879	2606	3005	-	!	1997	01-12	
1064	921	-	431	-	379	-	!	1997	06	
1613	928	265	209	-	405	-	!	1997	07	
1186	1463	-	270	278	273	-	!	1997	08	
1156	771	-	390	-	358	-	!	1997	09	
891	1614	:	163	290	225	-	!	1998	06	
1248	1111	:	198	-	274	-	!	1998	07	
1211	1280	:	271	388	193	-	!	1998	08	
640	1175	:	209	:	261	-	!	1998	09	
10368	8936	265	2283	1401	2353	-	!	1997	01 - 09	
9757	9245	:	2127	:	2450	-	!	1998	01 - 09	
EINFUHREN AUS KUWAIT			IMPORTS FROM KUWAIT				IMPORTATIONS EN PROVENANCE DU KOWEIT			
-	8828				1640		!	1996	01-12	
4	7703				1544		!	1997	01-12	
-	501				114		!	1997	06	
-	777				118		!	1997	07	
-	485				116		!	1997	08	
-	711				119		!	1997	09	
-	691				132		!	1998	06	
-	501				132		!	1998	07	
-	395				-		!	1998	08	
-	761				-		!	1998	09	
-	6224				1173		!	1997	01 - 09	
-	4799				779		!	1998	01 - 09	
EINFUHREN AUS KATAR			IMPORTS FROM QATAR				IMPORTATIONS EN PROVENANCE DU QATAR			
78	-		-	-	-		!	1996	01-12	
-	-		-	-	-		!	1997	01-12	
-	-		-	-	-		!	1997	06	
-	-		-	-	-		!	1997	07	
-	-		-	-	-		!	1997	08	
-	-		-	-	-		!	1997	09	
-	-		-	-	-		!	1998	06	
-	-		-	-	-		!	1998	07	
-	-		-	-	-		!	1998	08	
-	-		-	-	-		!	1998	09	
-	-		-	-	-		!	1997	01 - 09	
-	-		-	-	-		!	1998	01 - 09	
EINFUHREN AUS VEREINIGTEN ARAB. EMIRATEN			IMPORTS FROM THE UNITED ARAB EMIRATES				IMPORT. EN PROV. DES EMIRATS ARABES UNIS			
-	31		-	-	-		!	1996	01-12	
-	-		82	-	-		!	1997	01-12	
-	-		-	-	-		!	1997	06	
-	-		82	-	-		!	1997	07	
-	-		-	-	-		!	1997	08	
-	-		-	-	-		!	1997	09	
-	-		-	-	-		!	1998	06	
-	59		77	-	-		!	1998	07	
-	-		-	-	-		!	1998	08	
-	-		-	-	-		!	1998	09	
-	-		82	-	-		!	1997	01 - 09	
-	59		77	-	65		!	1998	01 - 09	

	EU-15	EUR-11	B	DK	D	EL	E	F	IRL	
<b>ROHOEL UND FEEDSTOCKS</b>	<b>CRUDE OIL AND FEEDSTOCKS</b>					<b>PETROLE BRUT ET SEMI RAFFINE</b>				
1000 T	1000 T					1000 T				
<b>EINFUHREN AUS DER GUS</b>	<b>IMPORTS FROM THE CIS</b>					<b>IMPORTATIONS EN PROVENANCE DE LA CEI</b>				
1996 01-12	70961	61347	4865	816	25545	2780	4205	8715	-	
1997 01-12	71687	63278	4190	163	25210	2762	4801	8538	-	
1997 06	7039	6192	451	-	1771	196	659	941	-	
1997 07	5953	5368	465	-	1953	153	616	714	-	
1997 08	6469	5810	402	3	1810	266	844	1108	-	
1997 09	5685	5213	301	-	2094	146	374	562	-	
1998 06	:	:	251	-	2260	182	602	492	-	
1998 07	:	:	456	-	2661	150*	-	755	-	
1998 08	:	:	391	-	2122	150*	-	531	-	
1998 09	:	:	-	-	2299	:	-	466	-	
1997 01 - 09	55562	49082	3334	156	18782	2158	4147	7573	-	
1998 01 - 09	:	:	2206	-	20413	:	3007	4386	-	
<b>EINFUHREN AUS NORWEGEN</b>	<b>IMPORTS FROM NORWAY</b>					<b>IMPORTATIONS EN PROVENANCE DE NORVEGE</b>				
1996 01-12	112827	71007	10116	4756	22422	-	1948	15000	1847	
1997 01-12	115650	72922	9990	4218	22018	-	814	18028	2891	
1997 06	8288	4819	456	394	1393	-	-	1073	245	
1997 07	9840	6042	712	191	2172	-	25	1420	256	
1997 08	10315	6423	830	391	1913	-	-	1181	163	
1997 09	9010	5392	808	297	1736	-	-	1218	249	
1998 06	9264	4967	572	444	2153	-	-	960	238	
1998 07	10745	6516	859	419	2441	-	94	1520	336	
1998 08	8184	5216	635	302	1476	-	-	1237	-	
1998 09	:	5268	647	346	1870	:	-	1112	247	
1997 01 - 09	85397	53613	7546	2952	16369	-	425	12550	2075	
1998 01 - 09	:	54575	6821	3576	17320	:	270	13461	2131	
<b>EINFUHREN AUS OPEC-LAENDERN</b>	<b>IMPORTS FROM OPEC</b>					<b>IMPORTATIONS EN PROVENANCE DE L'OPEP</b>				
1996 01-12	250444	220492	14951	616	30370	14171	35081	41760	-	
1997 01-12	258919	227017	15681	102	30901	15580	34705	41764	-	
1997 06	18630	16286	1255	-	2318	1178	2494	3046	-	
1997 07	24366	21709	2143	-	2715	1248	2881	4004	-	
1997 08	21336	18826	1399	-	2820	1389	2630	3220	-	
1997 09	22321	20105	1458	-	2514	1331	3311	4242	-	
1998 06	:	:	1675	-	2375	1461	3011	4055	-	
1998 07	:	:	1322	102	2935	1450*	3296	4467	-	
1998 08	:	:	1744	103	2770	1450*	3450	4638	-	
1998 09	:	:	1399	80	2474	:	2842	4421	-	
1997 01 - 09	190515	166570	11550	-	23246	11212	24911	30839	-	
1998 01 - 09	:	:	12689	892	23190	:	27796	37649	-	
<b>GESAMTAUSFUHREN</b>	<b>TOTAL EXPORTS</b>					<b>EXPORTATIONS TOTALES</b>				
1996 01-12	88425	6607	2735	5284	1778	272	-	921	-	
1997 01-12	95100	8528	2848	7070	3582	102	-	1093	-	
1997 06	6871	562	328	706	105	-	-	92	-	
1997 07	7449	544	193	458	207	-	-	1	-	
1997 08	7998	936	227	589	584	-	-	106	-	
1997 09	7807	1058	233	629	535	-	-	155	-	
1998 06	8188	669	247	574	224	-	-	79	-	
1998 07	8105	318	219	788	-	-	-	51	-	
1998 08	7164	331	278	586	-	-	-	22	-	
1998 09	7722*	312	204	644	-	-	-	59	-	
1997 01 - 09	69864	6318	2201	4919	2478	102	-	761	-	
1998 01 - 09	72260*	4629	1867	6013	1389	4	-	795	-	
1998 / 1997 %	3.4*	-26.7	-15.2	22.2	-44.0	-96.1	-	4.5	-	
<b>EINSATZ IN DEN RAFFINERIEEN</b>	<b>INPUT TO REFINERIES</b>					<b>ENTREES EN RAFFINERIES</b>				
1996 01-12	643183	495448	35036	10592	116364	19885	54392	86378	2125	
1997 01-12	654460	506846	36869	8615	111106	20292	57557	91439	2900	
1997 06	52428	40821	2972	694	8277	1342	4612	7714	240	
1997 07	55684	42963	3101	698	9058	1611	4966	7742	222	
1997 08	56659	43765	3236	670	9345	1903	4973	7944	226	
1997 09	53645	41141	3116	549	9017	1749	5112	7283	247	
1998 06	55333*	42855*	3206	642	9580	1783	5058	7679	248	
1998 07	58813*	46184*	3370	727	10339	1750*	5410	8350	285	
1998 08	57381*	45906*	3142	580	9951	1700*	5718	8285	251	
1998 09	55086*	44007*	3132	522	10013	1700*	4615	7842	232	
1997 01 - 09	484993	374993	27179	6570	82049	15080	42334	67817	2105	
1998 01 - 09	503512*	396071*	28348	5931	88255	15242*	46296	71437	2365	
1998 / 1997 %	3.8*	5.6*	4.3	-9.7	7.6	1.1*	9.4	5.3	12.4	

-----										
I	L	NL	A	P	FIN	S	UK	N		
-----										
ROHOEL UND FEEDSTOCKS 1000 T			CRUDE OIL AND FEEDSTOCKS 1000 T				PETROLE BRUT ET SEMI RAFFINE 1000 T			
EINFUHREN AUS DER GUS			IMPORTS FROM THE CIS				IMPORTATIONS EN PROVENANCE DE LA CEI			
12042	2979	111	551	2334	1822	4196	89	1996	01-12	
12472	2788	51	836	4392	1977	3507	199	1997	01-12	
1468	379	-	133	390	166	485	-	1997	06	
703	311	51	-	555	167	265	-	1997	07	
894	447	-	-	305	199	191	-	1997	08	
1187	137	-	-	558	113	213	61	1997	09	
808	-13	:	-	-	263	381	41	1998	06	
426	514	:	-	-	177	381	-	1998	07	
1468	495	:	-	-	79	341	44	1998	08	
1378	274	:	-	-	:	57	24	1998	09	
8734	2408	51	562	3491	1588	2578	148	1997	01 - 09	
8491	1641	:	-	1562	:	2188	166	1998	01 - 09	
EINFUHREN AUS NORWEGEN			IMPORTS FROM NORWAY				IMPORTATIONS EN PROVENANCE DE NORVEGE			
1729	15110		428	2407	8897	28167		1996	01-12	
2569	13916		244	2452	8370	30140		1997	01-12	
135	1287		85	145	549	2526		1997	06	
283	1014		-	160	763	2844		1997	07	
304	1785		84	163	623	2878		1997	08	
223	1158		-	-	687	2634		1997	09	
223	369		-	452	547	3306		1998	06	
83	963		-	220	733	3077		1998	07	
220	1236		164	248	845	1821		1998	08	
312	943		-	137	:	2384		1998	09	
1529	11437		244	1438	5898	22934		1997	01 - 09	
2542	9213		248	2569	:	22180		1998	01 - 09	
EINFUHREN AUS OPEC-LAENDERN			IMPORTS FROM OPEC				IMPORTATIONS EN PROVENANCE DE L'OPEP			
54763	34109	1102	8356	-	4636	10529	-	1996	01-12	
60160	33883	656	9267	-	5322	10898	-	1997	01-12	
4378	2065	-	730	-	386	780	-	1997	06	
5300	3131	656	879	-	286	1123	-	1997	07	
4855	3222	-	680	-	384	737	-	1997	08	
4988	2400	-	1192	-	91	794	-	1997	09	
5161	3368	:	699	-	625	979	-	1998	06	
5379	2424	:	975	-	499	1074	-	1998	07	
5678	3229	:	871	-	837	495	-	1998	08	
4693	3303	:	:	-	:	:	-	1998	09	
43839	24366	656	7163	-	3720	9013	-	1997	01 - 09	
46637	22993	:	:	-	:	:	-	1998	01 - 09	
GESAMTAUSFUHREN			TOTAL EXPORTS				EXPORTATIONS TOTALES			
320	853				440	75822	141978	1996	01-12	
415	590				410	78990	142909	1997	01-12	
9	28				22	5581	10819	1997	06	
58	85				36	6411	12963	1997	07	
-	19				46	6427	10130	1997	08	
56	79				21	6099	11851	1997	09	
81	38				38	6907	12206	1998	06	
12	36				30	6969	11422	1998	07	
-	31				35	6212	9067	1998	08	
49					35*	6731	10854	1998	09	
375	503				293	58232	107563	1997	01 - 09	
311	267				307*	61307	103718	1998	01 - 09	
-17.1	-46.9				4.8*	5.3	-3.6	1998 / 1997	%	
EINSATZ IN DEN RAFFINERIEEN			INPUT TO REFINERIES				ENTREES EN RAFFINERIES			
88515	80159	9561	12664	10254	20589	96669	14505	1996	01-12	
94069	80085	9994	13401	9426	21684	97023	15237	1997	01-12	
7339	6849	888	1052	878	1840	7731	1290	1997	06	
7788	7111	912	1160	903	1748	8664	1330	1997	07	
8427	6912	707	1215	780	1891	8430	1340	1997	08	
8060	6064	835	1203	204	1893	8313	1183	1997	09	
7691	6321	900*	1111	1061	1865	8188	1241	1998	06	
8104	7125	900*	1273	1028	1986	8166	1313	1998	07	
8554	6808	900*	1282	1015	1750	7445	1315	1998	08	
8348	6791	900*	1183	951	1700*	7157	1269	1998	09	
68584	60524	7328	10059	7014	15924	72426	11342	1997	01 - 09	
71790	60365	7585*	10709	8921	16306*	69962	11318	1998	01 - 09	
4.7	-0.3	3.5*	6.5	27.2	2.4*	-3.4	-0.2	1998 / 1997	%	

	EU-15	EUR-11	B	DK	D	EL	E	F	IRL	
<b>ROHOEL UND FEEDSTOCKS</b>			<b>CRUDE OIL AND FEEDSTOCKS</b>					<b>PETROLE BRUT ET SEMI RAFFINE</b>		
1000 T			1000 T					1000 T		
<b>BESTAENDE AM ENDE EINES ZEITRAUMS</b>			<b>STOCKS END OF PERIOD</b>					<b>STOCKS - FIN DE PERIODE</b>		
1996 12	55143	45651	801	652	19074	1231	4119	7155	348	
1997 12	54542	44104	857	626	17299	1325	4586	7443	315	
1997 06	53910	43790	790	569	18767	1495	3868	6412	327	
1997 07	57389	45021	716	492	19188	1441	4368	7077	357	
1997 08	52734	42939	921	482	18411	1406	4080	6795	290	
1997 09	53305	43311	840	624	18145	1233	4073	7178	296	
1998 06	59208*	47552*	953	658	18690	1922	4841	7249	417	
1998 07	58668*	47071*	890	725	19477	1900	4945	7555	475	
1998 08	57788*	46626*	1003	807	19403	1900*	4620	7149	477	
1998 09	58468*	46986*	920	890	19389	1900*	5139	7691	492	
<b>ROHOEL UND MINERALOELERZEUGNISSE</b>			<b>CRUDE OIL AND PETROLEUM PRODUCTS</b>					<b>PETROLE BRUT ET PRODUITS PETROLIERS</b>		
<b>NETTOEINFUHREN</b>			<b>NET IMPORTS</b>					<b>IMPORTATIONS NETTES</b>		
1996 01-12	470657	472652	28130	1436	133674	17615	57879	88059	5837	
1997 01-12	463465	476986	28656	-1549	132636	18569	62458	87235	6277	
1997 06	36759	36225	2088	-153	10608	1388	4544	5910	522	
1997 07	40617	41906	2131	-82	12676	1522	5828	7500	516	
1997 08	38393	39698	2599	-32	10762	1747	5164	7438	371	
1997 09	38303	39451	2188	-84	10800	1329	5429	6603	645	
1998 06	39527*	39826*	2425	6	11348	1582	5101	6503	473	
1998 07	40693*	41708*	2297	-248	12724	1540*	5603	8046	660	
1998 08	42172*	43213*	2561	-61	11777	1540*	5721	7673	566	
1998 09	40390*	41137*	2504	16	11131	1540*	5651	7631	530	
1997 01 - 09	342609	351936	21180	-994	99866	13257	45801	63906	4536	
1998 01 - 09	365953*	372728*	22471	-667	102874	14695*	49425	67787	5104	
1998 / 1997 %	6.8*	5.9*	6.1	-32.9	3.0	10.8*	7.9	6.1	12.5	
<b>MINERALOELERZEUGNISSE</b>			<b>PETROLEUM PRODUCTS</b>					<b>PRODUITS PETROLIERS</b>		
<b>NETTOERZEUGUNG IN DEN RAFFINERIEN</b>			<b>NET PRODUCTION IN REFINERIES</b>					<b>PRODUCT. NETTE DANS LES RAFFINERIES</b>		
<b>ALLE MINERALOELERZEUGNISSE</b>			<b>ALL PETROLEUM PRODUCTS</b>					<b>TOUS PRODUITS PETROLIERS</b>		
1996 01-12	602676	464141	33641	10366	108989	18971	49961	78835	2059	
1997 01-12	612529	474360	34964	8709	103808	19648	53093	83496	2846	
1997 06	48954	38204	2771	703	7760	1279	4244	7055	234	
1997 07	52327	40421	2947	707	8539	1537	4565	7214	214	
1997 08	52951	40912	3083	702	8652	1823	4586	7276	224	
1997 09	49985	38386	2917	528	8451	1675	4728	6644	242	
1998 06	51664*	39953*	3009	624	8954	1709	4684	7077	240	
1998 07	55012*	43055*	3167	717	9687	1700*	4880	7728	276	
1998 08	53895*	43119*	2991	581	9300	1700*	5304	7621	244	
1998 09	51872*	41337*	2989	551	9398	1700*	4290	7205	225	
1997 01 - 09	453882	350847	25759	6590	76638	14706	38939	62015	2066	
1998 01 - 09	471166*	370094*	26938	5927	82551	14737*	42770	65641	2293	
1998 / 1997 %	3.8*	5.5*	4.6	-10.1	7.7	0.2*	9.8	5.8	11.0	
<b>RAFFINERIEGAS</b>			<b>REFINERY GAS</b>					<b>GAZ DE RAFFINERIE</b>		
1996 01-12	2531	2089	-	52	491	140	28	186	-	
1997 01-12	2347	2000	-	56	403	152	-21	187	-	
1997 06	192	167	-	4	34	11	-8	18	-	
1997 07	215	189	-	5	43	11	7	19	-	
1997 08	217	188	-	5	39	13	-2	24	-	
1997 09	198	169	-	5	34	13	-3	19	-	
1998 06	212	182	-	7	37	13	-2	18	-	
1998 07	240*	187	-	10	41	12*	-	19	-	
1998 08	228*	187	-	10	46	13*	-	19	-	
1998 09	193*	159	-	5	41	13*	-6	18	-	
1997 01 - 09	1697	1452	-	39	266	114	-14	143	-	
1998 01 - 09	1866*	1538	-	72	356	112*	-33	144	-	
1998 / 1997 %	10.0*	5.9	-	84.6	33.8	-1.8*	135.7	0.7	-	
<b>FLUESSIGGAS</b>			<b>LPG</b>					<b>GPL</b>		
1996 01-12	16279	14040	543	161	2789	533	1497	2772	36	
1997 01-12	16991	14460	506	186	2518	537	1634	2959	43	
1997 06	1441	1221	39	18	207	35	138	268	3	
1997 07	1480	1238	34	20	231	38	139	270	3	
1997 08	1531	1298	48	19	232	45	137	277	2	
1997 09	1299	1114	37	13	218	49	140	228	4	
1998 06	:	:	60	12	210	49	121	256	4	
1998 07	:	:	58	13	247	50*	139	256	3	
1998 08	:	:	69	11	237	45*	136	259	4	
1998 09	:	:	51	10	216	:	110	234	4	
1997 01 - 09	12985	11052	390	147	1959	399	1261	2254	32	
1998 01 - 09	:	:	497	113	1951	:	1159	2330	33	
1998 / 1997 %	:	:	27.4	-23.1	-0.4	:	-8.1	3.4	3.1	

-----									
I	L	NL	A	P	FIN	S	UK	N	
-----									
ROHOEL UND FEEDSTOCKS 1000 T			CRUDE OIL AND FEEDSTOCKS 1000 T				PETROLE BRUT ET SEMI RAFFINE 1000 T		
BESTAENDE AM ENDE EINES ZEITRAUMS			STOCKS END OF PERIOD				STOCKS - FIN DE PERIODE		
6291		4488	1389	666	1320	1177	6432	6756	1996 12
5926		4090	1196	1010	1382	1267	7220	6357	1997 12
6569		3996	1196	865	1000	1495	6561	5290	1997 06
6436		3643	1281	974	981	1308	9127	5214	1997 07
5636		4116	1196	689	805	1317	6590	6010	1997 08
5315		4158	1196	906	1204	1300	6837	5022	1997 09
7091		4492	1100*	1290	1429	1991	7085	5687	1998 06
6513		3712	1100*	1187	1217	1711	7261	6228	1998 07
6014		4378	1100*	1175	1307	1541	6914	6064	1998 08
5564		4363	1100*	1214	1114	1540*	7152	5966	1998 09
ROHOEL UND MINERALOELERZEUGNISSE			CRUDE OIL AND PETROLEUM PRODUCTS				PETROLE BRUT ET PRODUITS PETROLIERS		
NETTOEINFUHREN			NET IMPORTS				IMPORTATIONS NETTES		
88751	1822	35723	10561	13192	9024	18840	-39886	-146333	1996 01-12
88695	1867	35306	10584	14274	8998	16989	-47530	-147070	1997 01-12
6699	141	3082	815	1094	722	1135	-1836	-11130	1997 06
7064	150	2800	1060	1307	874	1194	-3923	-13213	1997 07
6970	145	4128	670	1008	443	1335	-4355	-10764	1997 08
7380	141	2881	1012	1523	849	1460	-3853	-12273	1997 09
7232	146	3120	838*	1378	1262	1343	-3230	-12346	1998 06
6589	185	2709	838*	1239	818	1270	-3577	-11674	1998 07
7982	145	3483	838*	1536	931	1375	-3895	-9205	1998 08
6836	139	3541	838*	1306	1030	1370*	-3673	-11125	1998 09
63642	1371	26812	7828	10689	6305	12458	-34048	-111036	1997 01 - 09
66969	1434	28417	7895*	12013	8339	13316*	-34119	-106244	1998 01 - 09
5.2	4.6	6.0	0.9*	12.4	32.3	6.9*	0.2	-4.3	1998 / 1997 %
MINERALOELERZEUGNISSE NETTOERZEUGUNG IN DEN RAFFINERIEN			PETROLEUM PRODUCTS NET PRODUCTION IN REFINERIES				PRODUITS PETROLIERS PRODUCT. NETTE DANS LES RAFFINERIES		
ALLE MINERALOELERZEUGNISSE			ALL PETROLEUM PRODUCTS				TOUS PRODUITS PETROLIERS		
82639		75541	8913	11666	11897	19855	89343	13736	1996 01-12
87844		75655	9347	12358	10949	19855	89957	14560	1997 01-12
6850		6498	844	967	981	1624	7144	1228	1997 06
7273		6715	857	1071	1026	1581	8081	1306	1997 07
7882		6546	660	1123	880	1670	7844	1250	1997 08
7542		5719	782	1116	245	1687	7709	1188	1997 09
7101		6043	850*	1019	976	1800	7578	1127	1998 06
7545		6729	850*	1177	1016	1916	7624	1248	1998 07
7964		6566	850*	1185	1094	1679	6816	1272	1998 08
7771		6550	850*	1096	963	1670*	6614	921	1998 09
64025		57076	6855	9274	8200	14535	67204	10911	1997 01 - 09
66662		57387	7106*	9882	8864	15695*	64713	10416	1998 01 - 09
4.1		0.5	3.7*	6.6	8.1	8.0*	-3.7	-4.5	1998 / 1997 %
RAFFINERIEGAS			REFINERY GAS				GAZ DE RAFFINERIE		
229		1074	-	-	81		250	72	1996 01-12
255		1125	-2	-	53		139	61	1997 01-12
23		94	-	-	6		10	-	1997 06
17		96	-	-	7		10	-	1997 07
25		99	-	-	3		11	-	1997 08
24		94	-	-	1		11	-	1997 09
21		105	-	-	3		10	6	1998 06
19		106	-	-	2		31	6	1998 07
20		99	-	-	3		18	7	1998 08
19		84	-	-	3		16	7	1998 09
180		838	-	-	39		92	-	1997 01 - 09
166		880	-	-	25		144	48	1998 01 - 09
-7.8		5.0	-	-	-35.9		56.5	-	1998 / 1997 %
FLUESSIGGAS			LPG				GPL		
2139		3542	20	374	328	261	1284	339	1996 01-12
2257		3835	37	377	294	270	1538	357	1997 01-12
173		333	4	27	29	28	139	28	1997 06
176		325	5	34	21	27	157	40	1997 07
224		324	1	27	26	25	144	36	1997 08
153		296	4	34	-	18	105	24	1997 09
179		331	:	37	40	34	149	30	1998 06
193		338	:	36	38	35	156	37	1998 07
193		318	:	34	30	29	143	45	1998 08
174		318	:	27	19	:	98	28	1998 09
1653		2957	27	290	229	219	1168	283	1997 01 - 09
1647		2778	:	301	284	:	1163	253	1998 01 - 09
-0.4		-6.1	:	3.8	24.0	:	-0.4	-10.6	1998 / 1997 %

	EU-15	EUR-11	B	DK	D	EL	E	F	IRL	
<b>MINERALOELERZEUGNISSE</b>				<b>PETROLEUM PRODUCTS</b>				<b>PRODUITS PETROLIERS</b>		
<b>NETTOERZEUGUNG IN DEN RAFFINERIEEN</b>				<b>NET PRODUCTION IN REFINERIES</b>				<b>PRODUIT NETTE DANS LES RAFFINERIES</b>		
1000 T				1000 T				1000 T		
<b>MOTORENBENZIN</b>				<b>MOTOR SPIRIT</b>				<b>ESSENCES MOTEUR</b>		
1996 01-12	139817	101386	5948	2656	26104	3383	9262	16650	382	
1997 01-12	139995	101014	6102	2567	24642	3583	9235	17171	455	
1997 06	11453	8331	482	219	1904	270	771	1501	48	
1997 07	11923	8681	522	216	1972	289	848	1519	41	
1997 08	12159	8803	522	210	2038	344	856	1615	42	
1997 09	11533	8154	543	170	1948	362	855	1393	41	
1998 06	:	:	566	184	2157	335	839	1527	37	
1998 07	:	:	540	191	2225	360*	942	1623	48	
1998 08	:	:	554	127	2181	350*	961	1713	41	
1998 09	:	:	504	155	2213	:	779	1557	38	
1997 01 - 09	103871	75008	4462	1930	18155	2768	6915	12955	347	
1998 01 - 09	:	:	4821	1678	19570	:	7545	13764	351	
1998 / 1997 %	:	:	8.0	-13.1	7.8	:	9.1	6.2	1.2	
<b>PETROLEUM UND FLUGTURBINENKRAFTSTOFFE</b>				<b>KEROSENE AND JET FUELS</b>				<b>PETROLE LAMPANT ET CARBUREACTEURS</b>		
1996 01-12	43148	28584	1842	412	3315	1986	4071	6419	149	
1997 01-12	43029	28799	1759	433	3625	1959	4074	6707	225	
1997 06	3605	2483	137	45	308	142	353	635	22	
1997 07	3908	2645	144	44	300	181	356	650	7	
1997 08	3965	2712	152	40	340	188	427	640	15	
1997 09	3650	2446	166	36	328	181	326	559	19	
1998 06	:	:	153	39	341	170	374	501	16	
1998 07	:	:	183	45	335	180*	350	662	10	
1998 08	:	:	222	36	330	150*	437	711	17	
1998 09	:	:	277	17	321	:	271	601	12	
1997 01 - 09	32666	21933	1317	349	2744	1460	3029	5099	145	
1998 01 - 09	:	:	1632	288	2819	:	2905	5152	144	
1998 / 1997 %	:	:	23.9	-17.5	2.7	:	-4.1	1.0	-0.7	
<b>ROHBNENZIN</b>				<b>NAPHTHAS</b>				<b>NAPHTAS</b>		
1996 01-12	37864	32379	1148	196	9301	977	2303	4282	59	
1997 01-12	40428	35099	1408	66	8697	957	2694	5744	94	
1997 06	3049	2654	56	-	569	63	182	428	7	
1997 07	3227	2793	95	-	646	73	219	419	6	
1997 08	3316	2876	128	-	707	79	177	430	6	
1997 09	3118	2701	84	-	719	80	207	452	8	
1998 06	3329	2896	129	-	806	79	267	379	10	
1998 07	3264*	2893	96	-	831	75*	181	453	10	
1998 08	3175*	2864	113	8	774	80*	240	470	9	
1998 09	:	2640	112	4	795	:	114	369	8	
1997 01 - 09	29661	25685	921	66	6324	717	1920	4068	65	
1998 01 - 09	:	26364	1043	12	7161	:	2167	4097	88	
1998 / 1997 %	:	2.6	13.2	-81.8	13.2	:	12.9	0.7	35.4	
<b>DIESELKRAFTST. UND DESTILLATHEIZOLE</b>				<b>GAS/ DIESEL OIL</b>				<b>GASOIL ET FUEL-OIL FLUIDE</b>		
1996 01-12	220662	175319	12601	4557	47326	4760	17280	32568	702	
1997 01-12	225289	180132	12503	3692	45408	5070	18532	35112	999	
1997 06	17632	14162	977	304	3278	300	1361	2871	84	
1997 07	19281	15313	1043	299	3745	396	1598	2908	84	
1997 08	18914	14975	1121	307	3823	446	1472	2880	78	
1997 09	17701	14058	1021	200	3517	389	1578	2647	84	
1998 06	:	:	926	269	3771	453	1470	2945	89	
1998 07	:	:	1111	320	4153	440*	1613	3119	110	
1998 08	:	:	990	269	4030	400*	1684	2907	89	
1998 09	:	:	924	247	3933	:	1458	2764	85	
1997 01 - 09	166270	132735	9206	2741	33703	3649	13453	25854	740	
1998 01 - 09	:	:	9153	2591	35767	:	14632	27045	846	
1998 / 1997 %	:	:	-0.6	-5.5	6.1	:	8.8	4.6	14.3	
<b>RUECKSTANDSHEIZOLE</b>				<b>RESIDUAL FUEL OIL</b>				<b>FUEL-OIL RESIDUEL</b>		
1996 01-12	98622	72873	6224	2332	11677	6634	10434	8895	759	
1997 01-12	100180	74153	6787	1709	10543	6789	11603	9305	1005	
1997 06	7666	5713	613	113	719	419	979	684	74	
1997 07	7974	5762	580	123	766	503	872	772	73	
1997 08	8833	6576	593	121	788	624	986	842	78	
1997 09	8276	6050	489	104	970	551	1067	666	88	
1998 06	:	:	644	113	941	554	963	822	82	
1998 07	:	:	620	138	1019	560*	1125	932	95	
1998 08	:	:	523	120	928	600*	1257	986	85	
1998 09	:	:	597	113	1039	:	1032	945	79	
1997 01 - 09	73900	54254	5016	1318	7782	5224	8411	6852	720	
1998 01 - 09	:	:	5524	1173	8614	:	9656	8239	803	
1998 / 1997 %	:	:	10.1	-11.0	10.7	:	14.8	20.2	11.5	



I		L		NL		A		P		FIN		S		UK		N	
<b>MINERALOELERZEUGNISSE</b>				<b>PETROLEUM PRODUCTS</b>								<b>PRODUITS PETROLIERS</b>					
<b>NETTOERZEUGUNG IN DEN RAFFINERIEEN</b>				<b>NET PRODUCTION IN REFINERIES</b>								<b>PRODUIT. NETTE DANS LES RAFFINERIES</b>					
1000 T				1000 T								1000 T					
<b>MOTORENBENZIN</b>				<b>MOTOR SPIRIT</b>								<b>ESSENCES MOTEUR</b>					
19026		14942		2299	2568	4205	4345	28047	3096	1996 01-12							
20190		14161		2367	2848	3843	4572	28259	3423	1997 01-12							
1571		1282		206	209	357	392	2241	280	1997 06							
1747		1270		186	220	356	378	2359	282	1997 07							
1839		1150		202	248	291	374	2428	320	1997 08							
1695		1150		181	288	60	387	2460	328	1997 09							
1482		1330	:	:	244	378	369	2346	272	1998 06							
1720		1277	:	:	237	347	408	2347	289	1998 07							
1863		1240	:	:	262	357	361	2244	323	1998 08							
1772		1244	:	:	229	349	:	2136	327	1998 09							
14770		10667	:	1737	2177	2823	3362	20803	2598	1997 01 - 09							
15102		10968	:	:	2115	3116	:	20498	2372	1998 01 - 09							
2.2		2.8	:	:	-2.9	10.4	:	-1.5	-8.7	1998 / 1997 %							
<b>PETROLEUM UND FLUGTURBINENKRAFTSTOFFE</b>				<b>KEROSENE AND JET FUELS</b>								<b>PETROLE LAMPANT ET CARBUREACTEURS</b>					
4087		6527		479	972	723	234	11932	1095	1996 01-12							
4180		6158		495	1019	557	161	11677	1127	1997 01-12							
324		516		49	76	63	10	925	101	1997 06							
416		573		49	76	74	13	1025	113	1997 07							
405		522		53	100	58	15	1010	88	1997 08							
443		463		35	107	-	19	968	75	1997 09							
390		494	:	:	90	-	7	974	74	1998 06							
314		563	:	:	95	-	7	993	93	1998 07							
400		612	:	:	93	-	10	929	65	1998 08							
324		612	:	:	104	-	:	816	63	1998 09							
3199		4719	:	375	793	513	142	8782	865	1997 01 - 09							
3007		4792	:	:	820	-	:	8452	665	1998 01 - 09							
-6.0		1.5	:	:	3.4	-100.0	:	-3.8	-23.1	1998 / 1997 %							
<b>ROHBENZIN</b>				<b>NAPHTHAS</b>								<b>NAPHTAS</b>					
3502		10681			801	302	1487	2825	635	1996 01-12							
3887		11322			909	344	1453	2853	567	1997 01-12							
346		968			69	29	109	223	50	1997 06							
276		996			99	37	115	246	64	1997 07							
348		960			89	31	135	226	43	1997 08							
345		797			73	16	112	225	28	1997 09							
471		745			73	16	138	216	-3	1998 06							
343		870			80	29	125	171	84	1998 07							
371		785			73	29	130	93	67	1998 08							
390		748			84	20	:	187	52	1998 09							
2819		8668			643	257	1011	2182	386	1997 01 - 09							
3319		7585			672	232	:	1714	505	1998 01 - 09							
17.7		-12.5			4.5	-9.7	:	-21.5	30.8	1998 / 1997 %							
<b>DIESELKRAFTST. UND DESTILLATHEIZOEL</b>				<b>GAS/ DIESEL OIL</b>								<b>GASOIL ET FUEL-OIL FLUIDE</b>					
31462		21360		3600	3761	4659	7125	28901	6683	1996 01-12							
34328		21267		3793	3932	4258	7617	28778	7069	1997 01-12							
2724		1827		372	309	359	591	2275	599	1997 06							
2846		1960		377	347	405	591	2682	634	1997 07							
2989		1702		227	351	332	628	2558	626	1997 08							
2844		1562		312	352	141	644	2410	547	1997 09							
2829		1534	:	:	341	385	650	2498	561	1998 06							
2954		1885	:	:	415	466	695	2481	578	1998 07							
3210		1888	:	:	399	512	559	2138	605	1998 08							
3229		1888	:	:	339	440	:	2089	289	1998 09							
24866		16167	:	2752	2898	3096	5536	21609	5304	1997 01 - 09							
26655		16023	:	:	3264	3875	:	20846	4951	1998 01 - 09							
7.2		-0.9	:	:	12.6	25.2	:	-3.5	-6.7	1998 / 1997 %							
<b>RUECKSTANDSHEIZOEL</b>				<b>RESIDUAL FUEL OIL</b>								<b>FUEL-OIL RESIDUEL</b>					
17047		12447		1428	2764	1198	5301	11482	1627	1996 01-12							
16997		12571		1458	2807	1077	5782	11747	1766	1997 01-12							
1153		1067		92	252	80	494	927	155	1997 06							
1229		1027		110	248	85	457	1129	156	1997 07							
1532		1350		75	256	76	493	1019	124	1997 08							
1488		889		146	220	27	507	1064	182	1997 09							
1174		1022	:	:	176	112	453	946	168	1998 06							
1424		1213	:	:	249	87	505	960	145	1998 07							
1443		1150	:	:	265	131	444	843	142	1998 08							
1371		1150	:	:	256	98	:	859	135	1998 09							
12304		9210	:	1088	2103	768	4265	8839	1339	1997 01 - 09							
12659		10317	:	:	2222	983	:	8186	1470	1998 01 - 09							
2.9		12.0	:	:	5.7	28.0	:	-7.4	9.8	1998 / 1997 %							

	EU-15	EUR-11	B	DK	D	EL	E	F	IRL	
<b>MINERALOELERZEUGNISSE</b>	<b>PETROLEUM PRODUCTS</b>					<b>PRODUITS PETROLIERS</b>				
<b>NETTOERZEUGUNG IN DEN RAFFINERIEEN</b>	<b>NET PRODUCTION IN REFINERIES</b>					<b>PRODUCT. NETTE DANS LES RAFFINERIES</b>				
1000 T	1000 T					1000 T				
<b>VERSCHIEDENE ERZEUGNISSE</b>	<b>SUNDRY PRODUCTS</b>					<b>PRODUITS PETROLIERS DIVERS</b>				
1996 01-12	43949	37405	5339	-	7979	558	5068	7017	-27	
1997 01-12	43605	38641	5939	-	7966	599	5342	6247	21	
1997 06	3894	3475	467	-	742	39	468	650	-3	
1997 07	4264	3802	529	-	838	46	526	657	1	
1997 08	3937	3464	519	-	676	84	533	558	3	
1997 09	4162	3697	577	-	720	50	558	680	-2	
1998 06	:	:	531	-	691	56	652	629	2	
1998 07	:	:	559	-	839	23*	530	664	-	
1998 08	:	:	520	-	775	:	589	556	-1	
1998 09	:	:	524	-	842	:	532	717	-1	
1997 01 - 09	32304	28630	4449	-	5701	375	3964	4726	13	
1998 01 - 09	:	:	4268	-	6320	:	4739	4870	28	
1998 / 1997 %	:	:	-4.1	-	10.9	:	19.6	3.0	115.4	
<b>DARUNTER PETROLKOKS</b>	<b>AMONG WHICH PETROLEUM COKE</b>					<b>DONT COKE DE PETROLE</b>				
1996 01-12	2176	2176			1057	-	566			
1997 01-12	2390	2390			1077	-	654			
1997 06	192	192			71	-	59			
1997 07	234	234			117	-	60			
1997 08	223	223			96	-	64			
1997 09	207	207			88	-	63			
1998 06	:	:			85	-	65			
1998 07	:	:			92	-	53			
1998 08	:	:			102	:	68			
1998 09	:	:			90	:	48			
1997 01 - 09	1816	1816			821	-	494			
1998 01 - 09	:	:			838	:	575			
1998 / 1997 %	:	:			2.1	:	16.4			
<b>ALLE MINERALOELERZEUGNISSE</b>	<b>ALL PETROLEUM PRODUCTS</b>					<b>TOUS PRODUITS PETROLIERS</b>				
1000 T	1000 T					1000 T				
<b>BRUTTOINLANDSVERBRAUCH</b>	<b>GROSS INLAND CONSUMPTION</b>					<b>CONSUMMATION INTERIEURE BRUTE</b>				
1996 01-12	-54001	-29058	-12210	-319	21526	-5263	-1544	2801	3425	
1997 01-12	-68089	-36661	-13348	-43	27875	-5417	-736	-3037	3002	
1997 06	-3623	-2252	-1165	-23	4140	-262	-262	-494	217	
1997 07	-5884	-2294	-1190	-54	3337	-335	98	155	185	
1997 08	-10999	-7113	-1639	-40	2008	-704	-212	-1135	268	
1997 09	-2722	-66	-1173	200	3594	-519	-282	5	239	
1998 06	-5500*	-2629*	-1222	83	2059	-622	-67	15	288	
1998 07	-7642*	-4034*	-1503	45	2228	-506*	-139	-116	259	
1998 08	-8957*	-7248*	-1329	99	1523	-200*	-771	-992	306	
1998 09	-4012*	-2826*	-102	205	1801	-470*	323	11	334	
1997 01 - 09	-50422	-27014	-9865	-161	22685	-4424	-668	-2366	2144	
1998 01 - 09	-57505*	-37477*	-9872	252	16210	-3897*	-2052	-2449	2665	
1998 / 1997 %	14.0*	38.7*	0.1	-256.5	-28.6	-11.9*	207.2	3.5	24.3	
<b>BESTAENDE AM ENDE EINES ZEITRAUMS</b>	<b>STOCKS END OF PERIOD</b>					<b>STOCKS - FIN DE PERIODE</b>				
1996 12	93615	76617	3351	2817	20933	1970	8966	13732	809	
1997 12	94757	77766	3170	2594	22224	2286	8968	14327	1010	
1997 06	91571	75822	3056	2599	20795	1785	9153	13925	875	
1997 07	91508	75260	2999	2716	21198	1870	8868	13230	936	
1997 08	96250	79492	3314	2798	21788	2228	9148	14258	859	
1997 09	93148	76683	3201	2737	20590	2131	9303	13721	984	
1998 06	97972*	80549*	3638	3057	22171	2704	9367	14484	952	
1998 07	98408*	80140*	3653	3038	22056	2700*	9201	14364	998	
1998 08	101860*	83682*	3799	3025	22940	2400*	9794	15170	992	
1998 09	100036*	81855*	2915	3004	22695	2400*	9522	14901	928	
<b>GESAMTEINFUHREN</b>	<b>TOTAL IMPORTS</b>					<b>IMPORTATIONS TOTALES</b>				
1996 01-12	194546	167795	13898	5535	45942	3602	11111	23027	4545	
1997 01-12	190401	167129	13073	5289	49402	3401	13509	18390	4710	
1997 06	16504	14335	1007	461	4444	252	1078	1384	375	
1997 07	17153	15241	1106	506	5144	389	1256	1337	354	
1997 08	15500	13804	855	464	4272	343	1219	1554	322	
1997 09	15744	13929	991	536	4083	49	1021	1318	529	
1998 06	15115*	13443*	1118	393	3497	153	1308	987	381	
1998 07	15719*	13788*	1052	480	3956	160*	1142	1238	418	
1998 08	15754*	13758*	1176	479	4022	160*	1297	1391	418	
1998 09	15440*	13092*	1318	520	3691	160*	1316	1117	397	
1997 01 - 09	140910	124292	9785	3965	37527	2273	9855	13770	3421	
1998 01 - 09	140439*	121592*	10295	4242	32969	2262*	11241	11141	3727	
1998 / 1997 %	-0.3*	-2.2*	5.2	7.0	-12.2	-0.5*	14.1	-19.1	8.9	

-----									
I	L	NL	A	P	FIN	S	UK	N	
-----									
MINERALOELERZEUGNISSE NETTOERZEUGUNG IN DEN RAFFINERIEEN 1000 T			PETROLEUM PRODUCTS NET PRODUCTION IN REFINERIES 1000 T				PRODUITS PETROLIERS PRODUCT. NETTE DANS LES RAFFINERIES 1000 T		
VERSCHIEDENE ERZEUGNISSE			SUNDRY PRODUCTS				PRODUITS PETROLIERS DIVERS		
5150		4965	1087	426	401	1102	4884	189	1996 01-12
5750		5196	1199	458	523	-	4365	190	1997 01-12
536		411	121	25	58	-	380	15	1997 06
566		468	130	46	41	-	416	17	1997 07
520		438	102	52	63	-	389	13	1997 08
550		468	104	42	-	-	415	4	1997 09
555		482	:	58	42	149	378	19	1998 06
578		477	:	65	47	141	422	16	1998 07
464		474	:	59	32	146	349	18	1998 08
492		506	:	57	34	:	362	20	1998 09
4234		3830	876	362	475	-	3299	136	1997 01 - 09
4107		4044	:	488	349	:	3193	153	1998 01 - 09
-3.0		5.6	:	34.8	-26.5	:	-3.2	12.5	1998 / 1997 %
DARUNTER PETROLKOKS			AMONG WHICH PETROLEUM COKE				DONT COKE DE PETROLE		
553		-	-	-	-	-	-	189	1996 01-12
649		-	-	-	10	-	-	190	1997 01-12
62		-	-	-	-	-	-	15	1997 06
57		-	-	-	-	-	-	17	1997 07
63		-	-	-	-	-	-	13	1997 08
56		-	-	-	-	-	-	4	1997 09
20		:	-	-	-	-	-	19	1998 06
40		:	-	-	-	-	-	16	1998 07
31		:	-	-	-	-	-	18	1998 08
9		:	-	-	-	-	-	20	1998 09
491		-	-	-	10	-	-	136	1997 01 - 09
165		:	-	-	-	:	-	135	1998 01 - 09
-66.4		:	-	-	-100.0	:	-	-0.7	1998 / 1997 %
ALLE MINERALOELERZEUGNISSE 1000 T			ALL PETROLEUM PRODUCTS 1000 T				TOUS PRODUITS PETROLIERS 1000 T		
BRUTTOINLANDSVERBRAUCH			GROSS INLAND CONSUMPTION				CONSOMMATION INTERIEURE BRUTE		
5848	1810	-52886	2041	233	-102	-1920	-17441	-6032	1996 01-12
-369	1875	-54460	1960	442	135	-4839	-21129	-6865	1997 01-12
-202	144	-4648	225	89	-296	-329	-757	-434	1997 06
-434	155	-4968	238	131	-1	-599	-2602	-504	1997 07
-1474	142	-4940	193	-121	-203	-645	-2497	-929	1997 08
500	149	-3918	219	65	536	-549	-1788	-771	1997 09
162	155	-4157	90*	108	-60	-530	-1802	-471	1998 06
-181	170	-4866	90*	206	-182	-1526	-1621	-494	1998 07
-1503	143	-4752	90*	-13	50	-468	-1140	-453	1998 08
-905	157	-4722	90*	171	16	-155*	-766	-567	1998 09
-553	1374	-41449	1531	268	-115	-3324	-15499	-5368	1997 01 - 09
-3554	1431	-40919	1349*	679	-965	-3969*	-12414	-4718	1998 01 - 09
542.7	4.1	-1.3	-11.9*	153.4	739.1	19.4*	-19.9	-12.1	1998 / 1997 %
BESTAENDE AM ENDE EINES ZEITRAUMS			STOCKS END OF PERIOD				STOCKS - FIN DE PERIODE		
14668	107	7912	1646	2186	2307	4293	7918	1283	1996 12
14121	99	8340	1608	1892	2007	4549	7562	1492	1997 12
14058	114	7980	1608	1993	2265	3775	7590	1243	1997 06
14084	109	8099	1572	1857	2308	4036	7626	1263	1997 07
15005	112	8906	1608	2008	2486	4140	7592	1424	1997 08
14365	104	8767	1608	2020	2020	4290	7307	1514	1997 09
15221	103	8926	1500*	2069	2118	4261	7401	1441	1998 06
14854	118	9253	1500*	1896	2247	5396	7134	1452	1998 07
15794	120	9203	1500*	2145	2225	5655	7098	1454	1998 08
15870	102	9201	1500*	2018	2203	5600*	7177	1484	1998 09
GESAMTEINFUHREN			TOTAL IMPORTS				IMPORTATIONS TOTALES		
25815	1824	30968	3182	3075	4408	8887	8727	3300	1996 01-12
22195	1872	34526	3061	2616	3775	6254	8328	3615	1997 01-12
1860	141	3324	265	217	240	510	946	309	1997 06
1912	150	3184	325	165	308	529	488	256	1997 07
1535	145	3093	315	230	264	436	453	301	1997 08
2084	142	2973	292	231	265	536	694	227	1997 09
2038	147	3235	200*	241	291	528	598	273	1998 06
1815	185	3249	200*	227	306	557	734	371	1998 07
1627	147	2778	200*	389	313	497	860	321	1998 08
1473	139	2805	200*	285	351	490*	1178	311	1998 09
16056	1373	25744	2334	1914	2513	4414	5966	2554	1997 01 - 09
16988	1442	26575	2237*	2477	2500	4725*	7618	2704	1998 01 - 09
5.8	5.0	3.2	-4.2*	29.4	-0.5	7.0*	27.7	5.9	1998 / 1997 %

	EU-15	EUR-11	B	DK	D	EL	E	F	IRL	
<b>ALLE MINERALOELERZEUGNISSE</b>			<b>ALL PETROLEUM PRODUCTS</b>				<b>TOUS PRODUITS PETROLIERS</b>			
1000 T			1000 T				1000 T			
<b>INNERGEMEINSCHAFTLICHE EINFUHREN (EU-15)</b>			<b>INTRA-COMMUNITY IMPORTS (EU-15)</b>				<b>IMPORT. INTRA-COMMUNAUTAIRES (EU-15)</b>			
1996 01-12	105413	95236	11519	2436	38300	841	4099	10419	4547	
1997 01-12	109279	97932	11125	2771	40641	704	5253	8959	4710	
1997 06	10072	9065	812	250	3741	101	468	669	375	
1997 07	9978	9141	931	231	4269	126	497	757	354	
1997 08	9450	8608	742	280	3641	78	408	708	322	
1997 09	9032	8290	850	244	3252	4	392	896	529	
1998 06	:	:	833	170	3079	45	537	826	381	
1998 07	:	:	931	171	3420	:	444	834	418	
1998 08	:	:	1014	149	3118	:	570	940	418	
1998 09	:	:	1040	142	3073	:	594	691	397	
1997 01 - 09	61829	73809	8223	1987	31233	516	3923	6582	3421	
1998 01 - 09	:	:	8342	1848	27707	:	4484	7308	3320	
<b>EINFUHREN AUS DEN NIEDERLANDEN</b>			<b>IMPORTS FROM THE NETHERLANDS</b>				<b>IMPORTATIONS EN PROVENANCE DES PAYS-BAS</b>			
1996 01-12	38808	37886	8971	195	24402	9	61	2648	-	
1997 01-12	38817	37813	8555	124	26004	1	250	1730	-	
1997 06	3481	3368	650	20	2292	-	5	239	-	
1997 07	3657	3626	730	9	2589	-	4	147	-	
1997 08	3112	3078	611	12	2285	-	5	119	-	
1997 09	2906	2826	691	13	1983	-	14	70	-	
1998 06	:	:	696	11	2009	-	16	217	-	
1998 07	:	:	725	18	2235	:	24	243	-	
1998 08	:	:	828	9	2157	:	17	218	-	
1998 09	:	:	850	16	2168	:	23	186	-	
1997 01 - 09	29044	28389	6242	113	19655	-	230	1397	-	
1998 01 - 09	:	:	6909	73	19002	:	221	1759	-	
<b>EINFUHREN AUS SCHWEDEN</b>			<b>IMPORTS FROM SWEDEN</b>				<b>IMPORTATIONS EN PROVENANCE DE SUÈDE</b>			
1996 01-12	6546	4236	113	1581	2465	-	4	99	-	
1997 01-12	6155	3499	43	2150	1594	-	20	131	-	
1997 06	641	401	10	205	158	-	-	6	-	
1997 07	429	247	4	170	112	-	20	3	-	
1997 08	530	297	-	220	133	-	-	2	-	
1997 09	460	260	4	195	111	-	-	4	-	
1998 06	392	283	23	103	159	-	-	6	-	
1998 07	489	339	-	132	230	-	-	11	-	
1998 08	372	263	-	99	101	-	-	5	-	
1998 09	194	103	-	80	53	-	-	2	-	
1997 01 - 09	4649	2771	27	1519	1345	-	20	118	-	
1998 01 - 09	3901	2472	27	1293	1363	-	55	43	-	
<b>EINFUHREN AUS DEM VEREINIG. KOENIGREICH</b>			<b>IMPORTS FROM THE UNITED KINGDOM</b>				<b>IMPORTATIONS EN PROV. DU ROYAUME-UNI</b>			
1996 01-12	18817	17886	1049	246	2031	4	816	2878	4547	
1997 01-12	20749	19739	1266	232	2666	12	706	2619	4710	
1997 06	1780	1736	58	9	184	-	1	100	375	
1997 07	1839	1713	104	20	357	-	64	306	354	
1997 08	1997	1908	78	23	228	-	49	324	322	
1997 09	2015	1913	73	14	281	-	44	252	529	
1998 06	:	:	61	13	121	1	57	196	381	
1998 07	:	:	88	8	71	:	16	160	418	
1998 08	:	:	68	28	99	:	70	196	418	
1998 09	:	:	95	14	146	:	22	105	397	
1997 01 - 09	15650	14928	1035	171	2192	10	565	1919	3421	
1998 01 - 09	:	:	596	154	900	:	342	1673	3320	
<b>AUSSERGEEMEINSCHAFTLICHE EINFUHREN (EU-15)</b>			<b>EXTRA-COMMUNITY IMPORTS (EU-15)</b>				<b>IMPORT. EXTRA-COMMUNAUTAIRES (EU-15)</b>			
1996 01-12	89133	72559	2379	3099	7642	2761	7012	12608	-2	
1997 01-12	81122	69197	1948	2518	8761	2697	8256	9431	-	
1997 06	6432	5270	195	211	703	151	610	715	-	
1997 07	7175	6100	175	275	875	263	759	580	-	
1997 08	6050	5196	113	184	631	265	811	846	-	
1997 09	6712	5639	141	292	831	45	629	422	-	
1998 06	:	:	285	223	418	108	771	161	-	
1998 07	:	:	121	309	536	:	698	404	-	
1998 08	:	:	162	330	904	:	727	451	-	
1998 09	:	:	278	378	618	:	722	426	-	
1997 01 - 09	59081	50483	1562	1978	6294	1757	5932	7188	-	
1998 01 - 09	:	:	1953	2394	5262	:	6757	3833	407	
1998 / 1997	:	:	25.0	21.0	-16.4	:	13.9	-46.7	-	

-----									
I	L	NL	A	P	FIN	S	UK	N	
-----									
ALLE MINERALOELERZEUGNISSE 1000 T			ALL PETROLEUM PRODUCTS 1000 T				TOUS PRODUITS PETROLIERS 1000 T		
INNERGEMEINSCHAFTLICHE EINFUHREN (EU-15)			INTRA-COMMUNITY IMPORTS (EU-15)				IMPORT. INTRA-COMMUNAUTAIRES (EU-15)		
10326	1833	10900	315	2154	824	3477	3423	2658	1996 01-12
9105	1877	13039	218	2232	773	4523	3349	2844	1997 01-12
710	140	1895	-	170	85	335	321	225	1997 06
794	153	987	218	124	57	331	149	236	1997 07
682	146	1724	-	169	66	297	187	244	1997 08
822	143	1102	-	229	75	384	110	196	1997 09
599	147	1381	:	205	106	412	114	224	1998 06
476	185	875	:	197	72	385	235	325	1998 07
463	147	1470	:	235	81	363	276	289	1998 08
502	139	925	:	263	86	:	443	257	1998 09
6366	1380	10313	218	1626	524	3166	2351	1995	1997 01 - 09
5589	1274	7242	:	2150	797	:	2901	2218	1998 01 - 09
EINFUHREN AUS DEN NIEDERLANDEN			IMPORTS FROM THE NETHERLANDS				IMPORTATIONS EN PROVENANCE DES PAYS-BAS		
1234	148		17	394	11	90	628	66	1996 01-12
845	133		2	202	92	175	704	82	1997 01-12
141	8		-	3	30	13	80	5	1997 06
122	12		2	18	2	12	10	8	1997 07
33	20		-	-	5	6	16	4	1997 08
-	6		-	58	4	12	55	7	1997 09
28	9		:	-	11	9	37	3	1998 06
2	14		:	12	2	30	69	9	1998 07
1	11		:	-	9	18	79	13	1998 08
52	7		:	14	9	:	120	24	1998 09
546	101		2	169	47	119	423	63	1997 01 - 09
477	95		:	135	53	:	626	69	1998 01 - 09
EINFUHREN AUS SCHWEDEN			IMPORTS FROM SWEDEN				IMPORTATIONS EN PROVENANCE DE SUEDE		
904		312		35	304		729	1189	1996 01-12
781		539		9	382		506	1416	1997 01-12
101		111		-	15		35	112	1997 06
-		62		-	46		12	140	1997 07
51		71		-	40		13	120	1997 08
79		42		-	20		5	147	1997 09
-		38		-	57		6	110	1998 06
-		62		-	36		18	159	1998 07
-		39		63	55		10	112	1998 08
3		5		-	40		11	85	1998 09
552		447		9	253		359	1026	1997 01 - 09
233		270		96	385		136	821	1998 01 - 09
EINFUHREN AUS DEM VEREINIG. KOENIGREICH			IMPORTS FROM THE UNITED KINGDOM				IMPORTATIONS EN PROV. DU ROYAUME-UNI		
3363	-	2536	-	577	89	681		583	1996 01-12
3217	-	3613	-	860	82	766		396	1997 01-12
203	-	761	-	54	-	35		18	1997 06
264	-	226	-	36	2	106		56	1997 07
288	-	557	-	57	5	66		85	1997 08
405	-	230	-	59	40	88		-4	1997 09
284		349	:	85	20	109		62	1998 06
188		226	:	90	31	54		106	1998 07
253		415	:	70	16	66		115	1998 08
247		277	:	66	28	:		105	1998 09
2167	-	3025	-	542	62	541		307	1997 01 - 09
2119		2505	:	708	169	:		702	1998 01 - 09
AUSSERGEMEINSCHAFTLICHE EINFUHREN (EU-15)			EXTRA-COMMUNITY IMPORTS (EU-15)				IMPORT. EXTRA-COMMUNAUTAIRES (EU-15)		
15489	-9	20068	2867	921	3584	5410	5304	642	1996 01-12
13090	-5	21487	2843	384	3002	1731	4979	771	1997 01-12
1150	1	1429	265	47	155	175	625	84	1997 06
1118	-3	2197	107	41	251	198	339	20	1997 07
853	-1	1369	315	61	198	139	266	57	1997 08
1262	-1	1871	292	2	190	152	584	31	1997 09
1439	-	1854	:	36	185	116	484	49	1998 06
1339	-	2374	:	30	234	172	499	46	1998 07
1164	-	1308	:	154	232	134	584	32	1998 08
971	-	1880	:	22	265	:	735	54	1998 09
9690	-7	15431	2116	288	1989	1248	3615	559	1997 01 - 09
11399	168	19333	:	327	1703	:	4717	486	1998 01 - 09
17.6	-	25.3	:	13.5	-14.4	:	30.5	-13.1	1998 / 1997 *

	EU-15	EUR-11	B	DK	D	EL	E	F	IRL	
<b>ALLE MINERALOELERZEUGNISSE</b> 1000 T			<b>ALL PETROLEUM PRODUCTS</b> 1000 T				<b>TOUS PRODUITS PETROLIERS</b> 1000 T			
<b>EINFUHREN AUS NORWEGEN</b>			<b>IMPORTS FROM NORWAY</b>				<b>IMPORTATIONS EN PROVENANCE DE NORVEGE</b>			
1996 01-12	7413	4804	585	551	1397	-	-	342	-	
1997 01-12	8106	5273	942	585	1629	96	-	423	-	
1997 06	800	419	61	66	90	-	-	4	-	
1997 07	851	571	110	87	161	25	-	24	-	
1997 08	610	435	47	50	154	-	-	20	-	
1997 09	783	462	89	85	182	27	-	5	-	
1998 06	539	335	43	63	39	2	-	70	-	
1998 07	770	474	50	114	75	88	-	19	-	
1998 08	538	357	21	50	137	-	-	1	-	
1998 09	:	314	58	79	59	-	-	1	-	
1997 01 - 09	6045	3944	733	487	1135	80	-	353	-	
1998 01 - 09	:	3551	588	491	872	130	-	279	-	
<b>EINFUHREN AUS DEN USA</b>			<b>IMPORTS FROM THE USA</b>				<b>IMPORTATIONS EN PROVENANCE DES USA</b>			
1996 01-12	7277	6622	425	176	862	297	2078	274	-	
1997 01-12	9653	8356	341	196	924	319	2896	340	-	
1997 06	897	780	31	-	112	13	267	8	-	
1997 07	1031	891	19	33	63	-	293	19	-	
1997 08	798	703	16	5	84	43	290	5	-	
1997 09	612	567	26	28	89	14	287	6	-	
1998 06	902	760	96	2	97	-	195	11	-	
1998 07	:	627	21	-	42	:	266	6	-	
1998 08	:	591	27	37	59	:	281	4	-	
1998 09	:	666	25	-	29	:	326	6	-	
1997 01 - 09	7196	6163	277	162	725	210	2101	163	-	
1998 01 - 09	:	5678	275	169	530	:	2210	136	-	
<b>EINFUHREN AUS OPEC-LAENDERN</b>			<b>IMPORTS FROM OPEC</b>				<b>IMPORTATIONS EN PROVENANCE DE L'OPEP</b>			
1996 01-12	17671	16341	288	30	1074	68	3148	2663	-	
1997 01-12	17057	15471	94	142	581	194	3486	2476	-	
1997 06	1439	1301	31	30	24	20	251	261	-	
1997 07	1295	1218	-	24	45	-	279	243	-	
1997 08	1527	1455	-	-	21	-	342	128	-	
1997 09	1509	1222	-	88	48	-	181	157	-	
1998 06	:	:	82	11	10	-	415	34	-	
1998 07	:	:	28	28	63	:	309	236	-	
1998 08	:	:	50	58	86	:	340	256	-	
1998 09	:	:	27	45	23	:	296	206	-	
1997 01 - 09	13056	11802	92	142	333	144	2483	2193	-	
1998 01 - 09	:	:	248	253	323	:	3516	1829	-	
<b>EINFUHREN AUS ALGERIEN</b>			<b>IMPORTS FROM ALGERIA</b>				<b>IMPORTATIONS EN PROVENANCE DE L'ALGERIE</b>			
1996 01-12	8502	8359	37	-	803	45	2696	1611	-	
1997 01-12	8011	7586	31	54	514	35	2341	1873	-	
1997 06	664	594	31	30	18	-	125	189	-	
1997 07	833	809	-	24	40	-	233	237	-	
1997 08	659	632	-	-	21	-	239	107	-	
1997 09	525	442	-	-	48	-	97	115	-	
1998 06	:	:	82	-	7	-	243	14	-	
1998 07	:	:	28	28	63	:	185	133	-	
1998 08	:	:	25	-	85	:	277	216	-	
1998 09	:	:	27	-	17	:	235	121	-	
1997 01 - 09	6113	5784	31	54	297	3	1606	1686	-	
1998 01 - 09	:	:	193	28	278	:	2363	1208	-	
<b>EINFUHREN AUS LIBYEN</b>			<b>IMPORTS FROM LIBYA</b>				<b>IMPORTATIONS EN PROVENANCE DE LIBYE</b>			
1996 01-12	4173	4064	243	-	268	20	408	528	-	
1997 01-12	5015	4414	61	-	42	59	992	372	-	
1997 06	587	529	-	-	-	20	126	72	-	
1997 07	326	301	-	-	-	-	26	5	-	
1997 08	376	331	-	-	-	-	99	21	-	
1997 09	559	443	-	-	-	-	76	28	-	
1998 06	506	413	-	-	-	-	130	-	-	
1998 07	:	441	-	-	-	:	81	33	-	
1998 08	:	409	-	-	-	:	29	37	-	
1998 09	:	373	-	-	-	:	56	85	-	
1997 01 - 09	4095	3582	61	-	18	47	812	359	-	
1998 01 - 09	:	3493	30	-	4	:	678	247	-	

I L NL A P FIN S UK N									
ALLE MINERALOELERZEUGNISSE 1000 T			ALL PETROLEUM PRODUCTS 1000 T				TOUS PRODUITS PETROLIERS 1000 T		
EINFUHREN AUS NORWEGEN			IMPORTS FROM NORWAY				IMPORTATIONS EN PROVENANCE DE NORVEGE		
1210	848		60	362	1259	799		!	1996 01-12
899	1146		47	91	758	1490		!	1997 01-12
97	164		3	-	98	217		!	1997 06
82	156		6	7	118	75		!	1997 07
58	151		1	4	48	77		!	1997 08
56	90		2	11	72	164		!	1997 09
80	101		-	-	20	121		!	1998 06
78	154		2	8	102	80		!	1998 07
55	115		1	27	75	56		!	1998 08
100	83		1	12	:	69		!	1998 09
713	864		33	33	599	1015		!	1997 01 - 09
775	773		49	85	:	1013		!	1998 01 - 09
EINFUHREN AUS DEN USA			IMPORTS FROM THE USA				IMPORTATIONS EN PROVENANCE DES USA		
1715	1096		139	33	114	68	178	!	1996 01-12
1950	1737		35	133	25	757	207	!	1997 01-12
162	200		-	-	-	104	20	!	1997 06
284	178		-	35	-	107	2	!	1997 07
102	204		-	2	-	47	15	!	1997 08
132	25		-	2	-	3	14	!	1997 09
136	223		-	2	45	95	18	!	1998 06
169	105		13	5	-	-	7	!	1998 07
150	45		17	8	-	18	2	!	1998 08
151	110		17	2	:	-	32	!	1998 09
1403	1414		18	62	25	636	142	!	1997 01 - 09
1556	837		56	78	:	328	130	!	1998 01 - 09
EINFUHREN AUS OPEC-LAENDERN			IMPORTS FROM OPEC				IMPORTATIONS EN PROVENANCE DE L'OPEP		
6321	2480	-	365	2	-	1232	71	!	1996 01-12
6183	2458	-	100	93	36	1214	146	!	1997 01-12
473	257	-	4	-	-	88	-	!	1997 06
488	163	-	-	-	-	53	-	!	1997 07
476	488	-	-	-	-	72	-	!	1997 08
579	223	-	-	34	16	183	-	!	1997 09
606	241	:	31	25	21	215	-	!	1998 06
632	163	:	-	-	-	180	-	!	1998 07
531	78	:	50	-	27	142	-	!	1998 08
366	329	:	2	-	:	196	-	!	1998 09
4496	2098	-	73	34	16	952	70	!	1997 01 - 09
5208	1550	:	112	50	:	1341	1	!	1998 01 - 09
EINFUHREN AUS ALGERIEN			IMPORTS FROM ALGERIA				IMPORTATIONS EN PROVENANCE DE L'ALGERIE		
2114	731	-	365	2	-	98	-	!	1996 01-12
1723	922	-	89	93	36	300	58	!	1997 01-12
86	141	-	4	-	-	40	-	!	1997 06
140	159	-	-	-	-	-	-	!	1997 07
98	167	-	-	-	-	27	-	!	1997 08
98	50	-	-	34	16	67	-	!	1997 09
65	58	:	31	25	21	62	-	!	1998 06
147	159	:	-	-	-	23	-	!	1998 07
99	77	:	-	-	27	10	-	!	1998 08
93	128	:	-	-	:	75	-	!	1998 09
1191	877	-	62	34	16	256	-	!	1997 01 - 09
811	694	:	60	50	:	286	-	!	1998 01 - 09
EINFUHREN AUS LIBYEN			IMPORTS FROM LIBYA				IMPORTATIONS EN PROVENANCE DE LIBYE		
2556	61	-	-	-	-	89	25	!	1996 01-12
2893	43	-	11	-	-	542	86	!	1997 01-12
325	6	-	-	-	-	38	-	!	1997 06
266	4	-	-	-	-	25	-	!	1997 07
206	5	-	-	-	-	45	-	!	1997 08
311	28	-	-	-	-	116	-	!	1997 09
278	5	-	-	-	-	93	-	!	1998 06
323	4	-	-	-	-	116	-	!	1998 07
343	-	-	-	-	-	47	-	!	1998 08
192	38	-	2	-	:	25	-	!	1998 09
2278	43	-	11	-	-	466	68	!	1997 01 - 09
2482	50	-	2	-	:	530	-	!	1998 01 - 09

		EU-15	EUR-11	B	DK	D	EL	E	F	IRL	
<b>ALLE MINERALOELERZEUGNISSE</b>		<b>ALL PETROLEUM PRODUCTS</b>					<b>TOUS PRODUITS PETROLIERS</b>				
1000 T		1000 T					1000 T				
<b>EINFUHREN AUS KUWAIT</b>		<b>IMPORTS FROM KUWAIT</b>					<b>IMPORTATIONS EN PROVENANCE DU KOWEIT</b>				
1996 01-12	1157	1157	-	-	-	-	-	-	-	55	
1997 01-12	1211	1103	-	88	-	-	-	-	-	-	
1997 06	110	110	-	-	-	-	-	-	-	-	
1997 07	-	-	-	-	-	-	-	-	-	-	
1997 08	223	223	-	-	-	-	-	-	-	-	
1997 09	200	112	-	88	-	-	-	-	-	-	
1998 06	180	109	-	11	-	-	-	-	-	-	
1998 07	:	-	-	-	-	:	-	-	-	-	
1998 08	:	-	-	58	-	:	-	-	-	-	
1998 09	:	107	-	45	-	:	-	-	-	-	
1997 01 - 09	978	890	-	88	-	-	-	-	-	-	
1998 01 - 09	:	538	-	225	-	:	-	-	-	85	
<b>EINFUHREN AUS SAUDI-ARABIEN</b>		<b>IMPORTS FROM SAUDI ARABIA</b>					<b>IMPORT. EN PROVENANCE D'ARABIE SAOUDITE</b>				
1996 01-12	798	679	2		3	3	-			331	
1997 01-12	880	732	2		13	56	24			206	
1997 06	48	38	-		6	-	-	-	-	-	
1997 07	30	30	-		-	-	8	-	-	-	
1997 08	42	42	-		-	-	-	-	-	-	
1997 09	52	52	-		-	-	-	-	-	14	
1998 06	66	66	-		3	-	2			17	
1998 07	:	32	-		-	:	2			30	
1998 08	:	13	-		1	:	9			-	
1998 09	:	60	-		6	:	5			-	
1997 01 - 09	551	488	-		6	50	14			144	
1998 01 - 09	:	853	-		19	:	228			221	
<b>EINFUHREN AUS VENEZUELA</b>		<b>IMPORTS FROM VENEZUELA</b>					<b>IMPORTATIONS EN PROVENANCE DU VENEZUELA</b>				
1996 01-12	1720	761	6	30	-	-	44			45	
1997 01-12	816	598	-	-	-	-	54			-	
1997 06	-	-	-	-	-	-	-			-	
1997 07	28	-	-	-	-	-	-			-	
1997 08	142	142	-	-	-	-	-			-	
1997 09	103	103	-	-	-	-	-			-	
1998 06	137	137	-	-	-	-	37			-	
1998 07	:	38	-	-	-	:	38			-	
1998 08	:	92	25	-	-	:	17			-	
1998 09	:	47	-	-	-	:	-			-	
1997 01 - 09	648	433	-	-	-	-	19			-	
1998 01 - 09	:	634	25	-	-	:	135			-	
<b>EINFUHREN AUS DER GUS</b>		<b>IMPORTS FROM THE CIS</b>					<b>IMPORTATIONS EN PROVENANCE DE LA CEI</b>				
1996 01-12	23860	20226	629	910	2648	1534	1234	2419	-	-	
1997 01-12	24218	20069	555	919	4146	1244	954	1278	-	-	
1997 06	3229	2907	36	76	332	45	85	72	-	-	
1997 07	2237	1814	41	99	433	150	57	25	-	-	
1997 08	2441	2000	43	91	268	192	102	49	-	-	
1997 09	2213	1935	24	48	334	29	-	29	-	-	
1998 06	:	:	60	112	178	72	123	28	-	-	
1998 07	:	:	21	123	274	:	22	23	-	-	
1998 08	:	:	61	154	532	:	96	81	-	-	
1998 09	:	:	138	190	360	:	66	124	-	-	
1997 01 - 09	17981	15191	364	648	2949	837	681	857	-	-	
1998 01 - 09	:	:	760	1171	2630	:	507	817	-	-	
<b>EINFUHREN AUS RUMAENIEN</b>		<b>IMPORTS FROM ROMANIA</b>					<b>IMPORTATIONS EN PROVENANCE DE ROUMANIE</b>				
1996 01-12	364	120	-	-	10	244	-	-	-	-	
1997 01-12	180	130	8		73	50	2	26			
1997 06	-	-	-		-	-	-	-		-	
1997 07	1	1	-		1	-	-	-		-	
1997 08	21	21	-		-	-	-	21		-	
1997 09	66	66	-		61	-	-	5		-	
1998 06	:	:	-		1	-	-	-		-	
1998 07	:	:	-		-	:	-	-		-	
1998 08	:	:	-		-	:	-	-		-	
1998 09	:	:	-		1	:	-	-		-	
1997 01 - 09	173	123	8		68	50	-	26		-	
1998 01 - 09	:	:	-		5	:	-	-		-	



I   L   NL   A   P   FIN   S   UK   N									
ALLE MINERALOELERZEUGNISSE 1000 T			ALL PETROLEUM PRODUCTS 1000 T				TOUS PRODUITS PETROLIERS 1000 T		
EINFUHREN AUS KUWAIT			IMPORTS FROM KUWAIT				IMPORTATIONS EN PROVENANCE DU KOWEIT		
-		1102	-	-	-	-	-	-	! 1996 01-12
-		1103	-	-	-	-	20	-	! 1997 01-12
-		110	-	-	-	-	-	-	! 1997 06
-		223	-	-	-	-	-	-	! 1997 07
-		112	-	-	-	-	-	-	! 1997 08
-		109	-	-	-	-	60	-	! 1997 09
-		-	-	-	-	-	-	-	! 1998 06
-		-	-	-	-	-	-	-	! 1998 07
-		-	-	-	-	-	20	-	! 1998 08
-		107	-	-	-	:	59	-	! 1998 09
-		890	-	-	-	-	-	-	! 1997 01 - 09
13		440	-	-	-	:	228	-	! 1998 01 - 09
EINFUHREN AUS SAUDI-ARABIEN			IMPORTS FROM SAUDI ARABIA				IMPORT. EN PROVENANCE D'ARABIE SAOUDITE		
302		41	-	-	-	-	116	-	! 1996 01-12
478		9	-	-	-	-	92	-	! 1997 01-12
32		-	-	-	-	-	10	-	! 1997 06
22		-	-	-	-	-	-	-	! 1997 07
42		-	-	-	-	-	-	-	! 1997 08
38		-	-	-	-	-	-	-	! 1997 09
-		44	-	-	-	-	-	-	! 1998 06
-		-	-	-	-	-	41	-	! 1998 07
3		-	-	-	-	-	65	-	! 1998 08
49		-	-	-	-	:	37	-	! 1998 09
324		-	-	-	-	-	13	-	! 1997 01 - 09
235		150	-	-	-	:	294	-	! 1998 01 - 09
EINFUHREN AUS VENEZUELA			IMPORTS FROM VENEZUELA				IMPORTATIONS EN PROVENANCE DU VENEZUELA		
148		518	-	-	-	-	929	-	! 1996 01-12
166		378	-	-	-	-	218	-	! 1997 01-12
-		-	-	-	-	-	-	-	! 1997 06
-		-	-	-	-	-	28	-	! 1997 07
50		92	-	-	-	-	-	-	! 1997 08
70		33	-	-	-	-	-	-	! 1997 09
100		-	-	-	-	-	-	-	! 1998 06
-		-	-	-	-	-	-	-	! 1998 07
-		-	-	-	-	-	-	-	! 1998 08
-		47	-	50	-	-	-	-	! 1998 09
129		285	-	-	-	-	215	-	! 1997 01 - 09
244		180	-	50	-	-	3	-	! 1998 01 - 09
EINFUHREN AUS DER GUS			IMPORTS FROM THE CIS				IMPORTATIONS EN PROVENANCE DE LA CEI		
1817		8058	4	259	3158	360	830	232	! 1996 01-12
1074		9305	3	113	2641	808	1178	234	! 1997 01-12
96		2091	-	40	155	66	135	29	! 1997 06
87		928	3	31	209	76	98	18	! 1997 07
60		1246	-	40	192	88	70	27	! 1997 08
256		1149	-	-	143	60	141	8	! 1997 09
299		1046	:	-	158	46	42	2	! 1998 06
216		858	:	-	152	66	120	16	! 1998 07
202		673	:	86	197	56	202	14	! 1998 08
122		810	:	-	251	:	226	6	! 1998 09
747		7621	3	111	1858	529	776	212	! 1997 01 - 09
1445		5394	:	86	1421	:	1073	187	! 1998 01 - 09
EINFUHREN AUS RUMAENIEN			IMPORTS FROM ROMANIA				IMPORTATIONS EN PROVENANCE DE ROUMANIE		
110		-	-	-	-	-	-	-	! 1996 01-12
21		-	-	-	-	-	-	-	! 1997 01-12
-		-	-	-	-	-	-	-	! 1997 06
-		-	-	-	-	-	-	-	! 1997 07
-		-	-	-	-	-	-	-	! 1997 08
-		-	-	-	-	-	-	-	! 1997 09
-		31	:	-	-	-	-	-	! 1998 06
-		-	:	-	-	-	-	-	! 1998 07
3		-	:	-	-	-	-	-	! 1998 08
5		-	:	-	-	-	-	-	! 1998 09
21		-	-	-	-	-	-	-	! 1997 01 - 09
8		31	:	-	-	-	-	-	! 1998 01 - 09

	EU-15	EUR-11	B	DK	D	EL	E	F	IRL	
<b>ALLE MINERALOELERZEUGNISSE</b>			<b>ALL PETROLEUM PRODUCTS</b>					<b>TOUS PRODUITS PETROLIERS</b>		
1000 T			1000 T					1000 T		
<b>EINFUHREN AUS ANDEREN OSTLAENDERN</b>			<b>IMP. FROM OTH. EASTERN EUROPEAN COUNTRIES</b>					<b>IMP. PROVEN. AUTRES PAYS D'EUR. DE L'EST</b>		
1996 01-12	2172	1435	3	261	934	476	14	28	-	
1997 01-12	2042	1238	32	445	827	337	41	29		
1997 06	157	90	6	39	73	6	-	1		
1997 07	246	212	-	32	97	2	-	1		
1997 08	236	168	7	38	90	30	-	21		
1997 09	201	156	-	43	146	2	-	5		
1998 06	:	:	3	35	68	33	-	-		
1998 07	:	:	-	44	67	:	-	-		
1998 08	:	:	3	30	67	:	-	-		
1998 09	:	:	3	61	70	:	-	-		
1997 01 - 09	1502	961	27	332	644	187	39	29		
1998 01 - 09	:	:	20	306	545	:	-	1		
<b>GESAMTAUSFUHREN</b>			<b>TOTAL EXPORTS</b>					<b>EXPORTATIONS TOTALES</b>		
1996 01-12	181695	140311	17605	4327	14082	4255	8135	18263	877	
1997 01-12	188192	144283	17483	4155	12691	3403	7664	18263	1342	
1997 06	15642	12474	1485	302	767	238	623	1871	103	
1997 07	17105	12999	1684	321	858	268	685	1647	94	
1997 08	15915	11803	1374	301	1123	251	664	1451	117	
1997 09	15831	11970	1493	288	1144	252	607	1619	137	
1998 06	15712*	12279*	1560	257	1274	225	816	1224	146	
1998 07	16784*	13033*	1704	359	1292	220*	791	1210	99	
1998 08	15228*	12390*	1537	256	1026	220*	821	1333	106	
1998 09	15263*	12660*	1552	206	1452	220*	585	1158	114	
1997 01 - 09	139671	107218	12907	3151	9484	2668	5375	14138	976	
1998 01 - 09	139421*	110379*	13523	2481	11158	2018*	6941	10978	1022	
1998 / 1997 %	-0.2*	2.9*	4.8	-21.3	17.7	-24.4*	29.1	-22.4	4.7	
<b>INNERGEMEINSCHAFTLICHE AUSFUHREN (EU-15)</b>			<b>INTRA-COMMUNITY EXPORTS (EU-15)</b>					<b>EXPORTATIONS INTRA-COMMUNAUTAIRES (EU-15)</b>		
1996 01-12	117840	93925	14029	2566	9760	542	4127	10484	825	
1997 01-12	121046	92800	13644	1908	7771	847	3569	10205	1043	
1997 06	10784	8517	1276	151	499	82	262	1071	103	
1997 07	10447	7718	1164	153	531	20	269	919	70	
1997 08	11865	9208	1149	142	753	34	220	889	117	
1997 09	10388	8042	1228	89	756	28	407	923	137	
1998 06	:	:	1102	107	766	-	497	786	108	
1998 07	:	:	1295	149	866	:	296	694	99	
1998 08	:	:	1079	163	556	:	433	736	50	
1998 09	:	:	1069	67	814	:	367	697	58	
1997 01 - 09	90403	69347	10166	1599	5796	583	2233	7998	857	
1998 01 - 09	:	:	10101	936	7197	:	3686	6670	661	
1998 / 1997 %	:	:	-0.6	-41.5	24.2	:	65.1	-16.6	-22.9	
<b>AUSSERGEMEINSCHAFTLICHE AUSFUHREN (EU-15)</b>			<b>EXTRA-COMMUNITY EXPORTS (EU-15)</b>					<b>EXPORTATIONS EXTRA-COMMUNAUTAIRES (EU-15)</b>		
1996 01-12	63855	46386	3576	1761	4322	3713	4008	7779	52	
1997 01-12	67146	51483	3839	2247	4920	2556	4095	8058	299	
1997 06	4858	3957	209	151	268	156	361	800	-	
1997 07	6658	5281	520	168	327	248	416	728	24	
1997 08	4050	2595	225	159	370	217	444	562	-	
1997 09	5443	3928	265	199	388	224	200	696	-	
1998 06	:	:	458	150	508	225	319	438	38	
1998 07	:	:	409	210	426	:	495	516	-	
1998 08	:	:	458	93	470	:	388	597	56	
1998 09	:	:	483	139	638	:	218	461	56	
1997 01 - 09	49268	37871	2741	1552	3688	2085	3142	6140	119	
1998 01 - 09	:	:	3422	1545	3961	:	3255	4308	361	
1998 / 1997 %	:	:	24.8	-0.5	7.4	:	3.6	-29.8	203.4	
<b>BUNKER</b>			<b>BUNKERS</b>					<b>SOUTES MARITIMES</b>		
1996 01-12	37754	29215	4673	1539	2156	3210	4661	2877	154	
1997 01-12	40697	31756	5255	1400	2204	3230	5625	2921	165	
1997 06	3485	2700	463	106	195	295	511	240	12	
1997 07	3548	2777	354	122	183	244	580	265	14	
1997 08	3528	2731	483	121	177	274	448	241	14	
1997 09	3477	2716	440	109	205	270	479	264	28	
1998 06	3643	2767	487	138	189	287	494	241	14	
1998 07	3712*	2920	479	95	163	290*	578	281	14	
1998 08	3568*	2770	491	137	170	280*	536	261	12	
1998 09	3462*	2657	424	130	162	280*	520	234	13	
1997 01 - 09	30510	23798	3968	1055	1688	2466	4159	2303	126	
1998 01 - 09	31744*	24471	4192	1099	1521	2623*	4716	2177	122	
1998 / 1997 %	4.0*	2.8	5.6	4.2	-9.9	6.4*	13.4	-5.5	-3.2	

-----									
I	L	NL	A	P	FIN	S	UK	N	
-----									
ALLE MINERALOELERZEUGNISSE 1000 T			ALL PETROLEUM PRODUCTS 1000 T				TOUS PRODUITS PETROLIERS 1000 T		
EINFUHREN AUS ANDEREN OSTLAENDERN			IMP. FROM OTH. EASTERN EUROPEAN COUNTRIES				IMP. PROVEN. AUTRES PAYS D'EUR. DE L'EST		
269		53	134	-	-			139	! 1996 01-12
43		141	95	30			22	133	! 1997 01-12
1		9	-	-			22	-	! 1997 06
17		2	95	-	-		-	-	! 1997 07
-		50	-	-	-		-	15	! 1997 08
-		5	-	-	-		-	9	! 1997 09
-		19	:	-	-		-	29	! 1998 06
-		2	:	-	-		2	23	! 1998 07
-		2	:	-	-		-	16	! 1998 08
-		24	:	-	-		-	16	! 1998 09
42		85	95	-	-		22	84	! 1997 01 - 09
-		58	:	-	-		4	130	! 1998 01 - 09
GESAMTAUSFUHREN			TOTAL EXPORTS				EXPORTATIONS TOTALES		
18363	2	55230	1054	2269	4431	9098	23704	8826	! 1996 01-12
20568	5	59170	1139	2087	3871	9489	26862	9200	! 1997 01-12
1960	-	5058	102	152	353	870	1758	691	! 1997 06
2107	-	5408	123	127	266	734	2783	666	! 1997 07
1850	-	4697	86	152	289	851	2709	984	! 1997 08
2001	1	4572	73	128	195	813	2508	864	! 1997 09
1934	1	4767	110*	96	351	737	2214	680	! 1998 06
2102	-	5208	110*	158	359	817	2355	779	! 1998 07
1923	2	5124	110*	123	285	565	1797	619	! 1998 08
2046	-	5085	110*	201	357	560*	1617	749	! 1998 09
15112	2	44013	841	1524	2846	6767	19867	7115	! 1997 01 - 09
16485	8	44622	996*	1377	3269	6402*	18141	6885	! 1998 01 - 09
9.1	300.0	1.4	18.4*	-9.7	14.9	-5.4*	-8.7	-3.2	! 1998 / 1997 %
INNERGEMEINSCHAFTLICHE AUSFUHREN (EU-15)			INTRA-COMMUNITY EXPORTS (EU-15)				EXPORTATIONS INTRA-COMMUNAUTAIRES (EU-15)		
5594	-	46053	8	1056	1989	4477	16330	7087	! 1996 01-12
7406	1	46638	5	783	1735	6504	18987	7296	! 1997 01-12
698	-	4326	-	83	199	704	1330	522	! 1997 06
768	-	3830	5	44	118	451	2105	548	! 1997 07
729	-	5115	-	66	170	578	1903	833	! 1997 08
803	-	3688	-	41	59	435	1794	617	! 1997 09
934	1	3881	:	46	213	554	1552	594	! 1998 06
655	-	3709	:	72	213	537	1456	583	! 1998 07
895	2	4282	:	68	152	330	1282	540	! 1998 08
666	-	3592	:	95	240	:	1132	596	! 1998 09
5425	1	35040	5	518	1308	4802	14072	5623	! 1997 01 - 09
6281	5	23756	:	585	1980	:	12334	5487	! 1998 01 - 09
15.8	400.0	-32.2	:	12.9	51.4	:	-12.4	-2.4	! 1998 / 1997 %
AUSSERGEMEINSCHAFTLICHE AUSFUHREN (EU-15)			EXTRA-COMMUNITY EXPORTS (EU-15)				EXPORTATIONS EXTRA-COMMUNAUTAIRES (EU-15)		
12769	2	9177	1046	1213	2442	4621	7374	1739	! 1996 01-12
13162	4	12532	1134	1304	2136	2985	7875	1904	! 1997 01-12
1262	-	732	102	69	154	166	428	169	! 1997 06
1339	-	1578	118	83	148	283	678	118	! 1997 07
1121	-	-418	86	86	119	273	806	151	! 1997 08
1198	1	884	73	87	136	378	714	247	! 1997 09
1000	-	886	:	50	138	183	662	86	! 1998 06
1447	-	1499	:	86	146	280	899	196	! 1998 07
1028	-	842	:	55	133	235	515	79	! 1998 08
1380	-	1493	:	106	117	:	485	153	! 1998 09
9687	1	8973	836	1006	1538	1965	5795	1492	! 1997 01 - 09
10204	3	20866	:	792	1289	:	5807	1398	! 1998 01 - 09
5.3	200.0	132.5	:	-21.3	-16.2	:	0.2	-6.3	! 1998 / 1997 %
BUNKER			BUNKERS				SOUTES MARITIMES		
2448		11847	368	31	1127	2663	649	! 1996 01-12	
2543		12593	381	69	1348	2963	923	! 1997 01-12	
210		1042	27	-	107	277	83	! 1997 06	
213		1125	43	-	133	272	96	! 1997 07	
238		1082	48	-	126	276	90	! 1997 08	
223		1051	26	-	122	260	83	! 1997 09	
296		1021	25	-	151	300	88	! 1998 06	
261		1108	36	-	131	276	91	! 1998 07	
267		1003	30	-	141	240	109	! 1998 08	
256		1008	40	-	140*	255	80	! 1998 09	
1800		9397	288	69	974	2217	673	! 1997 01 - 09	
2308		9140	295	-	1241*	2310	715	! 1998 01 - 09	
28.2		-2.7	2.4	-100.0	27.4*	4.2	6.2	! 1998 / 1997 %	

	EU-15	EUR-11	B	DK	D	EL	E	F	IRL	
<b>MINERALOELERZEUGNISSE</b> INLANDSLIEFERUNGEN INSGESAMT				<b>PETROLEUM PRODUCTS</b> TOTAL INLAND DELIVERIES				<b>PRODUITS PETROLIERS</b> LIVRAISONS INTERIEURES TOTALES		
1000 T				1000 T				1000 T		
<b>ALLE MINERALOELERZEUGNISSE</b>				<b>ALL PETROLEUM PRODUCTS</b>				<b>TOUS PRODUITS PETROLIERS</b>		
1996 01-12	545082	428420	21260	9837	128824	14212	49401	83879	5454	
1997 01-12	542760	432446	21698	9564	127924	14093	51557	83954	5933	
1997 06	44476	35539	1619	788	11479	1062	3967	6637	440	
1997 07	47001	38257	1711	653	11694	1185	4590	7680	483	
1997 08	42110	33430	1417	778	10173	1115	4277	6513	486	
1997 09	46734	37680	1739	810	11514	1116	4346	7113	488	
1998 06	45585*	36532*	1823	762	10618	1069	4501	7220	523	
1998 07	47450*	38462*	1681	636	11318	1100*	4732	7661	523	
1998 08	44159*	35242*	1665	769	10549	1200*	4520	6690	544	
1998 09	46103*	36933*	1923	819	10898	1200*	4549	7309	566	
1997 01 - 09	401199	319404	15861	7089	96568	10307	37516	62220	4308	
1998 01 - 09	403961*	326312*	16163	6773	95282	10605*	40261	64285	4861	
1998 / 1997 %	0.7*	2.2*	1.9	-4.5	-1.3	2.9*	7.3	3.3	12.8	
<b>MOTORENBENZIN</b>				<b>MOTOR SPIRIT</b>				<b>ESSENCES MOTEUR</b>		
1996 01-12	115819	84592	2741	1929	29996	2940	9101	13680	1097	
1997 01-12	115493	84064	2537	1975	29902	3039	8979	13609	1173	
1997 06	9825	7079	220	168	2518	257	720	1109	94	
1997 07	10455	7667	216	179	2643	301	854	1282	111	
1997 08	9920	7276	188	167	2518	281	864	1216	106	
1997 09	9683	7101	224	171	2508	258	750	1135	101	
1998 06	:	:	215	170	2541	271	755	1252	108	
1998 07	:	:	211	187	2668	300*	865	1416	120	
1998 08	:	:	201	176	2608	280*	864	1330	114	
1998 09	:	:	213	176	2553	:	746	1234	112	
1997 01 - 09	86489	62915	1903	1473	22293	2287	6755	10226	871	
1998 01 - 09	:	:	1875	1491	22725	:	6759	11023	976	
1998 / 1997 %	:	:	-1.5	1.2	1.9	:	0.1	7.8	12.1	
<b>DARUNTER BLEIFREI</b>				<b>AMONG WHICH UNLEADED</b>				<b>DONT ESSENCES SANS PLOMB</b>		
1996 01-12	82717	60689	2029	1929	29185	1107	3154	8391	712	
1997 01-12	88752	63469	2011	1975	29859	1311	3645	8898	868	
1997 06	7368	5324	168	168	2513	109	288	745	69	
1997 07	7879	5797	170	179	2639	131	367	876	83	
1997 08	7556	5573	149	167	2513	126	380	853	80	
1997 09	7350	5403	178	171	2504	112	321	774	77	
1998 06	:	:	175	170	2541	130	357	812	91	
1998 07	:	:	174	187	2668	130*	424	587	102	
1998 08	:	:	184	176	2604	125*	433	903	98	
1998 09	:	:	177	176	2553*	:	365	819	97	
1997 01 - 09	65364	47371	1488	1473	22260	969	2681	6720	635	
1998 01 - 09	:	:	1551	1491	22670*	:	3180	6514	817	
1998 / 1997 %	:	:	4.2	1.2	1.8*	:	18.6	-3.1	28.7	
<b>PETROLEUM UND FLUGTURBINENKRAFTSTOFFE</b>				<b>KEROSENE AND JET FUELS</b>				<b>PETROLE LAMPANT ET CARBUREACTEURS</b>		
1996 01-12	37883	23770	1278	818	5931	1230	3323	4895	791	
1997 01-12	39564	24966	1521	790	6244	1219	3556	5037	841	
1997 06	3309	2122	101	70	553	126	301	436	62	
1997 07	3547	2307	118	76	577	150	351	467	65	
1997 08	3634	2336	137	89	581	146	334	484	68	
1997 09	3542	2215	147	92	547	131	332	446	64	
1998 06	:	:	117	70	553	129	319	400	63	
1998 07	:	:	98	85	590	150*	349	520	69	
1998 08	:	:	147	73	596	100*	384	517	74	
1998 09	:	:	244	80	558	:	339	469	88	
1997 01 - 09	29656	18757	1096	620	4752	938	2691	3807	577	
1998 01 - 09	:	:	1281	600	4867	:	2874	4018	658	
1998 / 1997 %	:	:	16.9	-3.2	2.4	:	6.8	5.5	14.0	

									I	L	NL	A	P	FIN	S	UK	N
MINERALOELERZEUGNISSE INLANDSLIEFERUNGEN INSGESAMT			PETROLEUM PRODUCTS TOTAL INLAND DELIVERIES				PRODUITS PETROLIERS LIVRAISONS INTERIEURES TOTALES										
1000 T			1000 T				1000 T										
ALLE MINERALOELERZEUGNISSE			ALL PETROLEUM PRODUCTS				TOUS PRODUITS PETROLIERS										
86394	1803	21063	10799	11841	7702	17719	74894	8372	1996 01-12								
85741	1878	21411	11116	12570	8664	13472	73185	8418	1997 01-12								
6647	145	1865	1053	1025	662	1126	5961	707	1997 06								
7193	160	1751	1083	1192	720	862	6044	725	1997 07								
6208	141	1620	852	1000	743	927	5860	653	1997 08								
7588	151	1809	1037	1145	750	1008	6120	659	1997 09								
7039	153	1958	890*	1132	675	1236	5986	803	1998 06								
7398	169	1931	890*	1418	741	1114	6138	734	1998 07								
6460	144	1762	890*	1155	863	999	5949	720	1998 08								
6800	153	1839	890*	1251	755	999*	6152	737	1998 09								
61897	1375	15705	8307	9403	6244	9829	54570	6189	1997 01 - 09								
62378	1427	16613	8060*	10440	6542	10382*	49889	6598	1998 01 - 09								
0.8	3.8	5.8	-3.0*	11.0	4.8	5.6*	-8.6	6.6	1998 / 1997 %								
MOTORENBENZIN			MOTOR SPIRIT				ESSENCES MOTEUR										
17278	520	4199	2217	1931	1832	4203	22155	1640	1996 01-12								
17254	542	4139	2136	1919	1874	4127	22288	1606	1997 01-12								
1500	46	366	175	156	175	395	1926	143	1997 06								
1608	53	332	201	181	186	380	1928	165	1997 07								
1466	51	303	213	182	169	356	1840	144	1997 08								
1492	45	340	180	167	159	354	1799	134	1997 09								
1560	46	345	:	174	154	369	1849	151	1998 06								
1676	54	360	:	192	183	397	1884	169	1998 07								
1524	50	328	:	188	172	359	1836	149	1998 08								
1534	41	326	:	163	158	:	1806	141	1998 09								
12918	408	3083	1599	1444	1415	3133	16681	1204	1997 01 - 09								
13477	409	3083	:	1505	1376	:	16510	1233	1998 01 - 09								
4.3	0.2	-	:	4.2	-2.8	:	-1.0	2.4	1998 / 1997 %								
DARUNTER BLEIFREI			AMONG WHICH UNLEADED				DONT ESSENCES SANS PLOMB										
8084	436	3845	2217	804	1832	4203	14789	:	1996 01-12								
8646	477	4136	2136	919	1874	4129	17868	1606	1997 01-12								
709	41	368	175	73	175	395	1372	143	1997 06								
811	47	331	201	86	186	380	1392	165	1997 07								
782	45	304	213	85	169	356	1334	144	1997 08								
752	40	337	180	81	159	356	1308	134	1997 09								
875	43	346	:	92	154	369	1436	129	1998 06								
945	48	358	:	103	183	397	1483	145	1998 07								
877	45	327	:	104	172	359	1430	129	1998 08								
884	36	325	:	90	158	:	1438	122	1998 09								
6449	358	3081	1599	685	1415	3135	12416	1204	1997 01 - 09								
7519	366	3074	:	790	1376	:	12747	1106	1998 01 - 09								
16.6	2.2	-0.2	:	15.3	-2.8	:	2.7	-8.1	1998 / 1997 %								
PETROLEUM UND FLUGTURBINENKRAFTSTOFFE			KEROSENES AND JET FUELS				PETROLE LAMPANT ET CARBUREACTEURS										
3207	200	2852	509	624	160	739	11326	742	1996 01-12								
3185	241	3098	518	595	130	832	11757	775	1997 01-12								
274	20	267	46	52	10	70	921	64	1997 06								
313	20	282	51	56	7	41	973	66	1997 07								
313	22	268	50	68	11	77	986	57	1997 08								
275	19	268	48	57	12	81	1023	59	1997 09								
283	24	271	:	53	10	77	1015	69	1998 06								
329	23	305	:	68	9	58	1091	61	1998 07								
299	24	296	:	73	10	75	1102	61	1998 08								
275	19	304	:	68	11	:	1110	57	1998 09								
2390	166	2325	396	463	94	623	8718	544	1997 01 - 09								
2448	200	2464	:	507	98	:	9277	558	1998 01 - 09								
2.4	20.5	6.0	:	9.5	4.3	:	6.4	2.6	1998 / 1997 %								

	EU-15	EUR-11	B	DK	D	EL	E	F	IRL	
<b>MINERALOELERZEUGNISSE</b>				<b>PETROLEUM PRODUCTS</b>				<b>PRODUITS PETROLIERS</b>		
<b>INLANDSLIEFERUNGEN INSGESAMT</b>				<b>TOTAL INLAND DELIVERIES</b>				<b>LIVRAISONS INTERIEURES TOTALES</b>		
<b>1000 T</b>				<b>1000 T</b>				<b>1000 T</b>		
<b>DIESELKRAFTST. UND DESTILLATHEIZOLE</b>				<b>GAS/ DIESEL OIL</b>				<b>GASOIL ET FUEL-OIL FLUIDE</b>		
1996 01-12	220441	182171	10699	4197	64368	5736	19145	42270	2208	
1997 01-12	218687	181427	10983	4030	62473	5297	19470	42227	2307	
1997 06	17795	14876	692	298	5784	283	1466	3240	163	
1997 07	18854	16171	825	276	5916	340	1644	3853	188	
1997 08	15526	12907	665	294	4664	278	1413	3092	172	
1997 09	18810	15878	866	333	5940	298	1545	3445	186	
1998 06	:	:	928	325	5152	285	1670	3621	190	
1998 07	:	:	784	269	5550	300*	1783	3799	209	
1998 08	:	:	779	320	4907	450*	1523	3049	195	
1998 09	:	:	843	343	5128	:	1703	3428	222	
1997 01 - 09	161713	134384	7948	2955	47844	3797	14031	31328	1672	
1998 01 - 09	:	:	8046	2853	45969	:	15432	31720	1885	
1998 / 1997 %	:	:	1.2	-3.5	-3.9	:	10.0	1.3	12.7	
<b>DARUNTER DIESELKRAFTSTOFFE</b>				<b>AMONG WHICH DERV FUEL</b>				<b>DONT GASOIL-ROUTIER</b>		
1996 01-12	108821	87995	4218	2053	23429	2453	9090	23124	884	
1997 01-12	113046	91378	4493	2111	21298	2513	12059	24141	924	
1997 06	9700	7787	361	164	1822	232	1085	2048	65	
1997 07	10048	8241	362	162	1948	272	1173	2192	75	
1997 08	8809	7065	308	196	1782	226	1053	1859	69	
1997 09	9785	7877	372	205	1930	220	883	2103	74	
1998 06	:	:	429	174	1808	240	1031	2176	76	
1998 07	:	:	401	161	2025	240*	1102	2763	84	
1998 08	:	:	289	200	1920	230*	954	1939	78	
1998 09	:	:	380	218	1973	:	1007	1221	89	
1997 01 - 09	83698	67679	3302	1567	15841	1825	9206	17931	670	
1998 01 - 09	:	:	3513	1568	16286	:	8926	18321	754	
1998 / 1997 %	:	:	6.4	0.1	2.8	:	-3.1	2.2	12.5	
<b>RUECKSTANDSHEIZOLE</b>				<b>RESIDUAL FUEL OIL</b>				<b>FUEL-OIL RESIDUEL</b>		
1996 01-12	70353	55652	1945	923	6935	2985	6052	4974	1257	
1997 01-12	62666	52673	1777	640	5791	3029	5827	4550	1480	
1997 06	4642	3944	170	44	527	267	470	266	114	
1997 07	4722	4036	190	38	487	282	500	259	110	
1997 08	4328	3625	35	34	412	298	463	194	133	
1997 09	5134	4393	89	37	375	298	523	310	128	
1998 06	:	:	153	47	454	253	445	310	154	
1998 07	:	:	143	45	471	260*	483	317	116	
1998 08	:	:	102	42	442	250*	497	311	154	
1998 09	:	:	174	53	458	:	552	464	135	
1997 01 - 09	45411	37969	1307	473	4350	2253	4214	3162	1092	
1998 01 - 09	:	:	1350	496	4344	:	4294	3463	1250	
1998 / 1997 %	:	:	3.3	4.9	-0.1	:	1.9	9.5	14.5	
<b>NATURGAS TJ (HO)</b>				<b>NATURAL GAS TJ (GCV)</b>				<b>GAZ NATUREL TJ (PCS)</b>		
<b>FOERDERUNG</b>				<b>PRODUCTION</b>				<b>PRODUCTION</b>		
1996 01-12	8626169*	4942133*	-	263261	737406	1853	19813	111953	101488	
1997 01-12	8437423*	4507424*	-	321856	732459*	1984	7571	96336	88328	
1997 06	504185*	261202*	-	19678	42056	175	396	6732	7558	
1997 07	500195*	260530*	-	21682	47552	117	347	8208	7558	
1997 08	462872*	240727*	-	18901	46111	175	286	8208	5415	
1997 09	514843*	274231*	-	21641	51272	175	328	7632	5415	
1998 06	502777*	240671*	-	20169	45700*	175	347	4680	5452	
1998 07	483689*	250883*	-	18655	46900*	175*	298	7092	5114	
1998 08	488009*	248521*	-	20455	41380*	175*	210	7560	4023	
1998 09	507990*	247692*	-	23155	41380*	175*	305	7200	3459	
1997 01 - 09	5959124*	3191536*	-	225227	520371	1459	2882	74088	66405	
1998 01 - 09	5720979*	2909715*	-	215350	486660*	1524*	2743	58644	50799	
1998 / 1997 %	-4.0*	-8.8*	-	-4.4	-6.5*	4.5*	-4.8	-20.9	-23.5	
<b>EINFUEHREN AUS DEN NIEDERLANDEN</b>				<b>IMPORTS FROM THE NETHERLANDS</b>				<b>IMPORTATIONS EN PROVENANCE DES PAYS-BAS</b>		
1996 01-12	..	..	..	..	998400*	..	..	177696	..	
1997 01-12	..	..	..	..	838200*	..	..	134748	..	
1997 06	..	..	..	..	38300*	..	..	7956	..	
1997 07	..	..	..	..	32800*	..	..	9504	..	
1997 08	..	..	..	..	32900*	..	..	8964	..	
1997 09	..	..	..	..	32200*	..	..	9360	..	
1998 06	..	..	..	..	28490*	..	..	11700	..	
1998 07	..	..	..	..	31850*	..	..	13428	..	
1998 08	..	..	..	..	32500*	..	..	12024	..	
1998 09	..	..	..	..	32500*	..	..	14148	..	
1997 01 - 09	..	..	..	..	574717*	..	..	85176	..	
1998 01 - 09	..	..	..	..	463460*	..	..	108396	..	

I   L   NL   A   P   FIN   S   UK   N									
MINERALOELERZEUGNISSE INLANDSLIEFERUNGEN INSGESAMT 1000 T				PETROLEUM PRODUCTS TOTAL INLAND DELIVERIES 1000 T				PRODUITS PETROLIERS LIVRAISONS INTERIEURES TOTALES 1000 T	
DIESELKRAFTST. UND DESTILLATHEIZOELE				GAS/ DIESEL OIL				GASOIL ET FUEL-OIL FLUIDE	
23863	965	6490	4990	3322	3851	5686	22651	3594	1996 01-12
23722	1026	6426	5196	3586	4011	4904	23029	3610	1997 01-12
1766	70	556	576	296	267	450	1888	288	1997 06
2000	81	497	557	342	268	228	1839	280	1997 07
1398	65	445	383	282	328	281	1766	255	1997 08
2058	82	568	523	319	346	353	1948	293	1997 09
1917	80	577	:	338	290	333	1903	303	1998 06
1995	87	558	:	375	280	281	1959	282	1998 07
1555	67	495	:	308	421	337	1845	287	1998 08
2079	83	482	:	324	336	:	1930	315	1998 09
16701	742	4692	3940	2685	2801	3472	17105	2655	1997 01 - 09
17354	781	4901	:	2917	2993	:	16461	2727	1998 01 - 09
3.9	5.3	4.5	:	8.6	6.9	:	-3.8	2.7	1998 / 1997 %
DARUNTER DIESELKRAFTSTOFFE				AMONG WHICH DERV FUEL				DONT GASOIL-ROUTIER	
15465	597	4662	2539	2480	1507	1945	14375	1274	1996 01-12
15783	656	4827	3147	2450	1600	2069	14975	1475	1997 01-12
1307	55	432	280	200	132	196	1321	129	1997 06
1360	61	372	319	250	129	139	1234	123	1997 07
1022	52	336	252	200	132	162	1160	118	1997 08
1434	56	423	259	200	143	183	1300	128	1997 09
1456	61	449	:	220	137	189	1304	131	1998 06
1492	67	434	:	240	137	164	1319	123	1998 07
1036	52	381	:	210	143	191	1210	127	1998 08
1455	49	366	:	210	148	:	1244	140	1998 09
11341	491	3539	2328	1850	1180	1507	11120	1075	1997 01 - 09
12357	519	3782	:	1960	1229	:	11210	997	1998 01 - 09
9.0	5.7	6.9	:	5.9	4.2	:	0.8	-7.3	1998 / 1997 %
RUECKSTANDSHEIZOELE				RESIDUAL FUEL OIL				FUEL-OIL RESIDUEL	
27906	82	318	1710	3038	1435	3939	6854	479	1996 01-12
26456	42	130	1831	3156	1633	1797	4527	393	1997 01-12
1917	6	7	113	257	97	69	318	28	1997 06
1937	3	5	112	312	121	76	290	30	1997 07
1988	2	3	75	209	111	86	285	22	1997 08
2388	2	13	149	310	106	89	317	26	1997 09
1913	-	2	:	290	115	124	297	23	1998 06
2119	1	9	:	442	116	85	283	20	1998 07
1998	-	7	:	302	135	86	238	18	1998 08
1761	6	9	:	406	133	:	335	18	1998 09
18876	39	104	1327	2334	1164	1292	3424	290	1997 01 - 09
18213	10	66	:	2909	1184	:	2696	268	1998 01 - 09
-3.5	-74.4	-36.5	:	24.6	1.7	:	-21.3	-7.6	1998 / 1997 %
NATURGAS TJ (HO)				NATURAL GAS TJ (GCV)				GAZ NATUREL TJ (PCS)	
FOERDERUNG				PRODUCTION				PRODUCTION	
748975		3157598	64900*			3418922		:	1996 01-12
725609		2792321	64800*			3606159		1900084	1997 01-12
61440		137620	5400*			223130		137307	1997 06
61477		129988	5400*			217866		155760	1997 07
51579		123728	5400*			203069		123888	1997 08
54923		149261	5400*			218796		139608	1997 09
57107		121985	5400*			241762		141088	1998 06
62495		123584	5400*			213976		138761	1998 07
60000*		129948	5400*			218858		118672	1998 08
60000*		129948	5400*			236968		145871	1998 09
549765		1929425	48600*			2540902		1353963	1997 01 - 09
540057*		1722212	48600*			2594390		1388326	1998 01 - 09
-1.8*		-10.7	-			2.1		2.5	1998 / 1997 %
EINFUHREN AUS DEN NIEDERLANDEN				IMPORTS FROM THE NETHERLANDS				IMPORTATIONS EN PROVENANCE DES PAYS-BAS	
172965	28449								1996 01-12
194260	29130								1997 01-12
10648	1884								1997 06
10026	1804								1997 07
4974	1519								1997 08
14728	1711								1997 09
-	1652								1998 06
-	1721								1998 07
-	1399								1998 08
-	1901								1998 09
133406	20697								1997 01 - 09
72704	20134								1998 01 - 09

	EU-15	EUR-11	B	DK	D	EL	E	F	IRL	
<b>NATURGAS</b>	<b>NATURAL GAS</b>					<b>GAZ NATUREL</b>				
<b>TJ (HO)</b>	<b>TJ (GCV)</b>					<b>TJ (PCS)</b>				
<b>AUSSERGEMEINSCHAFTLICHE EINFUHREN (EU-15)</b>	<b>EXTRA-COMMUNITY IMPORTS (EU-15)</b>					<b>IMPORT. EXTRA-COMMUNAUTAIRES (EU-15)</b>				
1996 01-12	5716994*	5650040*	330656		1955039*	-	386809	1192176		
1997 01-12	5939161*	5882832*	345451		1886430*	5860	536853	1230408		
1997 06	415441*	411595*	24112		133858*	-	43238	82872		
1997 07	457915*	454658*	24841		146802*	328	44196	100728		
1997 08	427947*	424657*	29394		126189*	474	38532	108972		
1997 09	445642*	441704*	27002		149222*	689	41798	97056		
1998 06	467583*	462969*	25990		142990*	1848	43354	97776		
1998 07	473474*	469884*	25323		164214*	1700*	45770	94464		
1998 08	455159*	451433*	31781		153142*	1600*	44178	94644		
1998 09	451247*	448411*	29460		153142*	1600*	41628	97200		
1997 01 - 09	4293772*	4247841*	251232		1346993*	1491	391746	903780		
1998 01 - 09	4465350*	4423187*	273036		1381457*	14094*	408000	888192		
<b>EINFUHREN AUS NORWEGEN</b>	<b>IMPORTS FROM NORWAY</b>					<b>IMPORTATIONS EN PROVENANCE DE NORVEGE</b>				
1996 01-12	..	..	..		..		58445	432180		
1997 01-12	..	..	..		..		72168	447300		
1997 06	..	..	..		..		5164	28008		
1997 07	..	..	..		..		5286	37224		
1997 08	..	..	..		..		4009	31320		
1997 09	..	..	..		..		5531	37980		
1998 06	..	..	..		..		7932	28484		
1998 07	..	..	..		..		8150	26532		
1998 08	..	..	..		..		8146	21744		
1998 09	..	..	..		..		7890	26604		
1997 01 - 09	..	..	..		..		47925	324612		
1998 01 - 09	..	..	..		..		71915	290420		
<b>EINFUHREN AUS DER GUS</b>	<b>IMPORTS FROM THE CIS</b>					<b>IMPORTATIONS EN PROVENANCE DE LA CEI</b>				
1996 01-12	..	..	..		..	-		458700		
1997 01-12	..	..	..		..	5860		399797		
1997 06	..	..	..		..	-		23508		
1997 07	..	..	..		..	328		27180		
1997 08	..	..	..		..	474		37512		
1997 09	..	..	..		..	689		33192		
1998 06	..	..	..		..	1848		33408		
1998 07	..	..	..		..	1700*		37548		
1998 08	..	..	..		..	1600*		37872		
1998 09	..	..	..		..	1600*		38124		
1997 01 - 09	..	..	..		..	1491		291941		
1998 01 - 09	..	..	..		..	14094*		300348		
<b>EINFUHREN AUS ALGERIEN</b>	<b>IMPORTS FROM ALGERIA</b>					<b>IMPORTATIONS EN PROVENANCE D'ALGERIE</b>				
1996 01-12	..	..	..		..		236807	298296		
1997 01-12	..	..	..		..		300451	383220		
1997 06	..	..	..		..		29999	31356		
1997 07	..	..	..		..		30818	36324		
1997 08	..	..	..		..		26881	40140		
1997 09	..	..	..		..		28864	25884		
1998 06	..	..	..		..		27875	34884		
1998 07	..	..	..		..		32713	30384		
1998 08	..	..	..		..		30362	35028		
1998 09	..	..	..		..		29853	32472		
1997 01 - 09	..	..	..		..		210475	287136		
1998 01 - 09	..	..	..		..		274739	285624		
<b>BRUTTOINLANDSVERBRAUCH</b>	<b>GROSS INLAND CONSUMPTION</b>					<b>CONSUMMATION INTERIEURE BRUTE</b>				
1996 01-12	13650382*	10014168*	548587	173228	3113147*	1853	402036	1508873	120100	
1997 01-12	13605089*	9792877*	524025	180145	2874325*	7844	526055	1446912	126383	
1997 06	771191*	551183*	30493	9082	150629*	175	39167	61560	10529	
1997 07	670578*	461374*	26747	8019	58891*	445	43746	60372	10529	
1997 08	669478*	474035*	26822	7626	133611*	649	33174	53784	8649	
1997 09	768427*	544627*	29736	11373	131999*	864	42226	64440	8649	
1998 06	782203*	537211*	33094	11005	126726*	2023	38797	67572	9889	
1998 07	739214*	526445*	32860	9041	126295*	1875*	40806	62136	8536	
1998 08	780210*	571345*	30329	9532	146048*	1775*	33443	50760	8498	
1998 09	836789*	610067*	37814	11782	146072*	1775*	42167	74016	8272	
1997 01 - 09	9392078*	6735813*	360264	123894	1919907*	2950	375225	967716	92917	
1998 01 - 09	9569830*	6860145*	397324	124530	1828355*	15618*	377204	1005602	92123	
1998 / 1997 %	1.9*	1.8*	10.3	0.5	-4.8*	429.4*	0.5	3.9	-0.9	



-----									
I	L	NL	A	P	FIN	S	UK	N	
-----									
NATURGAS TJ (HO)			NATURAL GAS TJ (GCV)				GAZ NATUREL TJ (PCS)		
AUSSERGEMEINSCHAFTLICHE EINFUHREN (EU-15)			EXTRA-COMMUNITY IMPORTS (EU-15)				IMPORT. EXTRA-COMMUNAUTAIRES (EU-15)		
1266564		177996	206200*	-	134600*	-	66954	!	1996 01-12
1325476		217598	204000*	4616	132000*	-	50469	!	1997 01-12
81723		17726	17000*	66	11000*	-	3846	!	1997 06
90699		19273	17000*	119	11000*	-	2929	!	1997 07
77798		15615	17000*	157	11000*	-	2816	!	1997 08
83316		15018	17000*	292	11000*	-	3249	!	1997 09
105894		16727	17000*	2238	11000*	-	2766	!	1998 06
92603		17959	17000*	1551	11000*	-	1890	!	1998 07
85000*		11995	17000*	2693	11000*	-	2126	!	1998 08
85000*		10196	17000*	3785	11000*	-	1236	!	1998 09
944105		156929	153000*	1056	99000*	-	44440	!	1997 01 - 09
1050993*		152202	153000*	17307	99000*	-	28069	!	1998 01 - 09
EINFUHREN AUS NORWEGEN			IMPORTS FROM NORWAY				IMPORTATIONS EN PROVENANCE DE NORVEGE		
		177996	12300*				66954	!	1996 01-12
		217598	12000*				50469	!	1997 01-12
		17726	1000*				3846	!	1997 06
		19273	1000*				2929	!	1997 07
		15615	1000*				2816	!	1997 08
		15018	1000*				3249	!	1997 09
		16727	1000*				2766	!	1998 06
		17959	1000*				1890	!	1998 07
		11995	1000*				2126	!	1998 08
		10196	1000*				1236	!	1998 09
		156929	9000*				44440	!	1997 01 - 09
		152205	9000*				28069	!	1998 01 - 09
EINFUHREN AUS DER GUS			IMPORTS FROM THE CIS				IMPORTATIONS EN PROVENANCE DE LA CEI		
528147			194100*		134600*			!	1996 01-12
534392			192000*		132000*			!	1997 01-12
42047			16000*		11000*			!	1997 06
28834			16000*		11000*			!	1997 07
24482			16000*		11000*			!	1997 08
40842			16000*		11000*			!	1997 09
42901			16000*		11000*			!	1998 06
43756			16000*		11000*			!	1998 07
40000*			16000*		11000*			!	1998 08
40000*			16000*		11000*			!	1998 09
368083			144000*		99000*			!	1997 01 - 09
449089*			144000*		99000*			!	1998 01 - 09
EINFUHREN AUS ALGERIEN			IMPORTS FROM ALGERIA				IMPORTATIONS EN PROVENANCE D'ALGERIE		
709546			-				-	!	1996 01-12
791383			4616				-	!	1997 01-12
39676			66				-	!	1997 06
61865			119				-	!	1997 07
53316			157				-	!	1997 08
42474			292				-	!	1997 09
62992			2238				-	!	1998 06
48847			1551				-	!	1998 07
45000*			2693				-	!	1998 08
45000*			3785				-	!	1998 09
576021			1056				-	!	1997 01 - 09
601902*			17307				-	!	1998 01 - 09
BRUTTOINLANDSVERBRAUCH			GROSS INLAND CONSUMPTION				CONSOMMATION INTERIEURE BRUTE		
2154308	28449	1720868	283200*	-	134600*	37300	3423833	:	! 1996 01-12
2230764	29130	1618450	280800*	4033	132000*	37320	3586903	:	! 1997 01-12
135355	1884	87115	23400*	51	11000*	3110	207641	:	! 1997 06
137070	1804	87679	23400*	136	11000*	3110	197630	:	! 1997 07
97670	1519	84267	23400*	139	11000*	3110	184058	:	! 1997 08
134396	1711	96753	23400*	317	11000*	3110	208453	:	! 1997 09
135337	1652	87565	23400*	2179	11000*	3110	228854	:	! 1998 06
131002	1721	87231	23400*	1458	11000*	3110	198743	:	! 1998 07
174962*	1399	88832	23400*	2674	11000*	3110	194448	:	! 1998 08
174962*	1901	86733	23400*	3730	11000*	3110	210055	:	! 1998 09
1551035	20697	1137780	210600*	672	99000*	27990	2501431	:	! 1997 01 - 09
1721531*	20134	1091296	210600*	16976	99000*	27990	2541547	:	! 1998 01 - 09
11.0*	-2.7	-4.1	-	*	-	*	1.6	:	! 1998 / 1997 %

# Naturgas    Natural gas    Gaz naturel

## EU-15

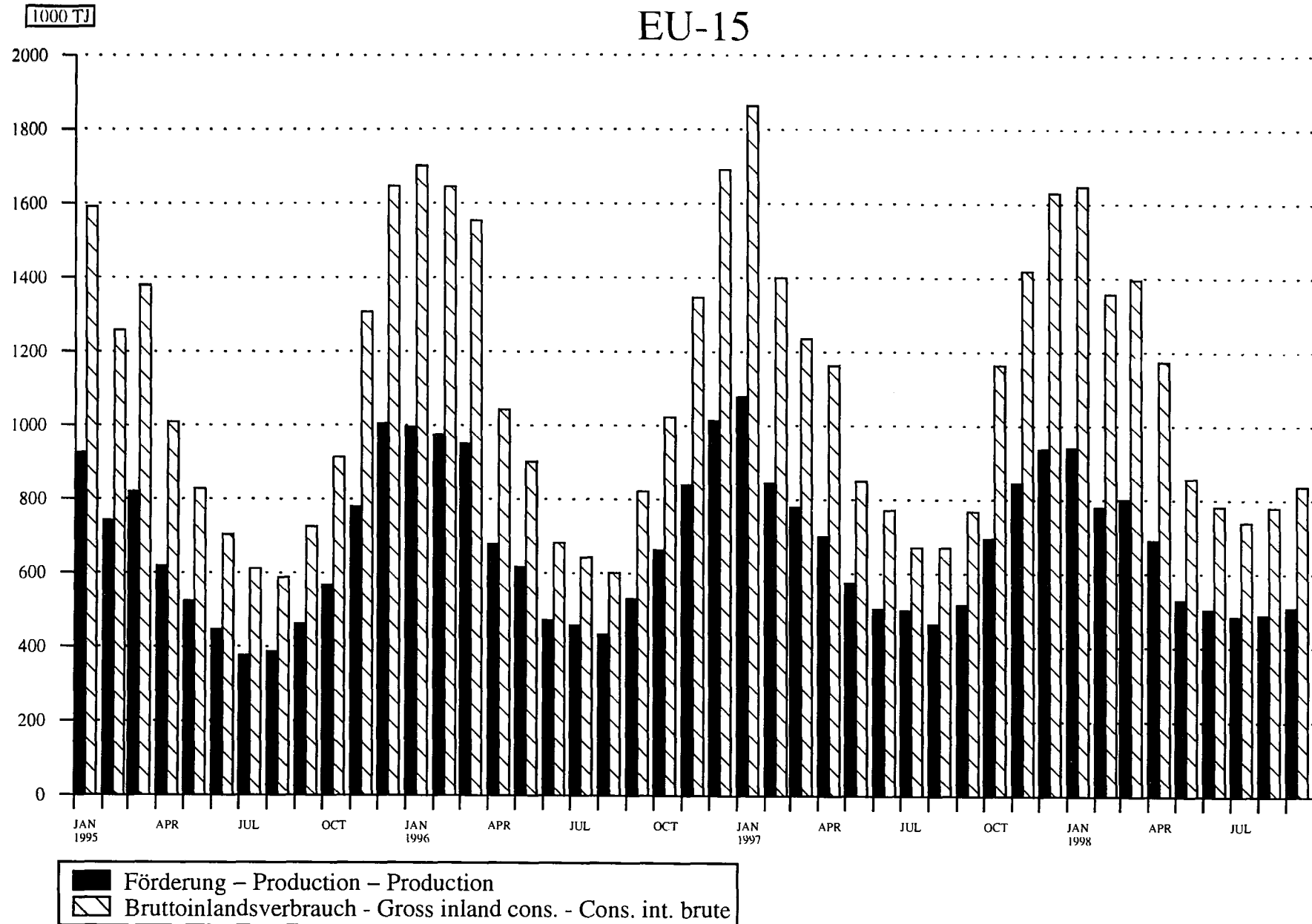

Source : EUROSTAT



# 3

**Elektrizität**  
**Electrical energy**  
**Énergie électrique**

## ELEKTRISCHE ENERGIE / ERLÄUTERUNGEN

Wenn nicht ausdrücklich andere Angaben gemacht werden, sind sämtliche Angaben in Millionen Kilowattstunden ( $10^6$  kWh) ausgedrückt.

- Deutschland** - Die Angaben umfassen auch den Verbrauch der STEAG-Kraftwerke (Steinkohle-Elektrizitäts-AG).
- Irland** - Die Angaben über den Braunkohleverbrauch umfassen auch den Torfverbrauch.
- Italien** - Die Gesamtbrutto- und Gesamtnettoerzeugung beinhalten auch die Stromerzeugung aus Erdwärme.
- Vereinigtes Königreich** - Die monatlichen Angaben beziehen sich auf Zeiträume von vier oder fünf Wochen (vier Wochen bei den ersten zwei Monaten eines jeden Quartals, fünf Wochen beim letzten Monat des Quartals).
- Die Daten über den Steinkohleverbrauch umfassen auch den Koksverbrauch.
- Für den Inlandsmarkt verfügbar** - Der Posten "für Inlandsmarkt verfügbar" umfaßt jeweils die gesamte außerhalb der Erzeugungsanlagen des betreffenden Landes verbrauchte elektrische Energie. Die Übertragungs- und Verteilungsverluste sind daher mit eingeschlossen. Diese verfügbare Energie ist somit gleich dem Bruttoinlandsverbrauch abzüglich des Energieverbrauchs der Hilfsantriebe und der Pumpspeicherwerke.
- Brennstoffverbrauch-** Die Angaben über den Brennstoffverbrauch beziehen sich auf die zur Elektrizitäts- und Wärmeerzeugung in den Wärmekraftwerken der öffentlichen Versorgung verbrauchten Mengen. Die Umrechnung der Brennstoffmengen in Terajoule (TJ) basiert auf dem unteren Heizwert (Hu) der einzelnen Brennstoffe. Bei der Umrechnung des gesamten Verbrauchs der Brennstoffe in Tonnen Rohöleinheiten (t/RÖE) sind  $41860 \text{ kJ (Hu)/kg}$  zugrunde gelegt worden.
- Nachstehend die für die verschiedenen Brennstoffe verwendeten Begriffsbestimmungen :
- Der Steinkohleverbrauch umfaßt außer der Steinkohle alle Nebenprodukte der Steinkohleförderung, wie z. B. Schlammkohle und wiedergewonnene Produkte.
  - Der Braunkohleverbrauch umfaßt ältere und jüngere Braunkohle sowie Braunkohlenbriketts.
  - Der Verbrauch von Erdölprodukten bezieht Raffineriegas mit ein.
  - Der Verbrauch von abgeleiteten Gasen umfaßt den Verbrauch von Gicht- und Kokereigas.
  - Zum "gesamten Verbrauch aller Produkte" sind auch verschiedene Brennstoffe wie Industrieabfälle, Müll, Holz usw. sowie zugekaufter und wiedergewonnener Dampf zu rechnen.
  - Die in den Kernkraftwerken erzeugte Wärmeenergie ist die aufgrund der Spaltung des Kernbrennstoffs im Reaktorkern freigesetzte Wärmemenge.

## ELECTRICAL ENERGY / EXPLANATORY NOTES

The data are expressed in million kiloWatt hours (  $10^6$  kWh) except where otherwise stated.

- Germany** - Fuel consumption also covers the STEAG (Steinkohle Elektrizitäts AG) power stations.
- Ireland** - Lignite consumption includes peat consumption.
- Italy** - Total generation and total net production include electricity produced from geothermal heat.
- United Kingdom** - The monthly data refer to periods of 4 or 5 weeks (4 weeks for the two first months of each quarter, 5 for the last month).
- Hard coal consumption includes coke consumption.

### Available for internal market

- The heading "available for internal market" covers all the electricity consumed outside generating installations in the country concerned. Transportation and distribution losses are therefore included. This amount is thus equal to the gross inland consumption less the energy absorbed by station auxiliaries and pumping stations.

### Fuel Consumption

- Fuel consumption data refer to fuels consumed to generate electricity and heat in public supply power stations. The conversion of fuels into terajoules (TJ) is effected on the basis of the respective net calorific value (NCV) for each fuel. The conversion of total fuel consumption to tonnes of oil equivalent (toe) is calculated on the basis of a factor of 41 860 kJ/kg.

The different fuels are covered by the following definitions :

- hard coal consumption includes all coal by-products, such as slurry and recovered products
- lignite consumption includes black lignite, brown coal and brown coal briquettes
- petroleum products consumption includes refinery gas
- derived gases consumption covers blast furnace gas and coke oven gas
- under the heading 'All products' various fuels such as industrial residues, household waste, wood, etc. as well as purchased and recovered steam are included
- the thermal energy produced in nuclear power stations is the quantity of heat released as a result of fission of the nuclear fuel inside the reactor.

## ÉNERGIE ÉLECTRIQUE / NOTES EXPLICATIVES

Sauf indication contraire, les données sont exprimées en mégakilowattheures ( $10^6$  kWh).

**Allemagne** - La consommation de combustibles couvre également les centrales de la STEAG (Steinkohle Elektrizitäts AG).

**Irlande** - La consommation de lignite inclut la consommation de tourbe.

**Italie** - La production totale et la production nette totale incluent l'électricité générée à partir de chaleur géothermique.

**Royaume-Uni** - Les données mensuelles se réfèrent à des périodes de 4 ou 5 semaines (4 semaines pour les deux premiers mois de chaque trimestre, 5 semaines pour le dernier).

- La consommation de houille inclut celle de coke.

**Disponible pour le marché intérieur**

- Cette rubrique regroupe toute l'énergie électrique consommée dans les pays en dehors des installations de production. Les pertes de transport et de distribution sont donc incluses. La quantité disponible équivaut ainsi à la consommation intérieure brute diminuée de l'énergie absorbée par les services auxiliaires et par les centrales de pompage.

**Consommation de combustibles**

- Les données de consommation se rapportent aux transformations en vue de la production d'énergie électrique et de chaleur dans les centrales thermiques des réseaux publics. La conversion des combustibles en térajoules (TJ) est effectuée sur la base du pouvoir calorifique inférieur (PCI) respectif de chaque combustible. La conversion de la consommation totale de combustibles en tonnes d'équivalent pétrole (tep) est établie sur la base d'un taux de 41 860 kJ/kg.

Les définitions des différents combustibles sont les suivantes:

- la consommation de houille comprend, outre la houille, tous les produits d'extraction houillère, tels que les schlamms et les produits de récupération;
- la consommation de lignite couvre le lignite ancien, le lignite récent et les briquettes de lignite;
- la consommation de produits pétroliers inclut le gaz des raffineries;
- la consommation de gaz dérivés couvre celle du gaz de hauts fourneaux et de gaz de cokeries;
- dans la consommation totale sont compris des combustibles divers tels que les résidus industriels, les ordures ménagères, le bois, etc., de même que la vapeur achetée et récupérée;
- l'énergie thermique produite dans les centrales nucléaires est la quantité de chaleur dégagée du fait de la fission du combustible nucléaire constituant le cœur du réacteur.

ELEKTRIZITÄT    ELECTRICITY    ELECTRICITE  
 Nettoerzeugung    Net production    Production nette  
 EU-15

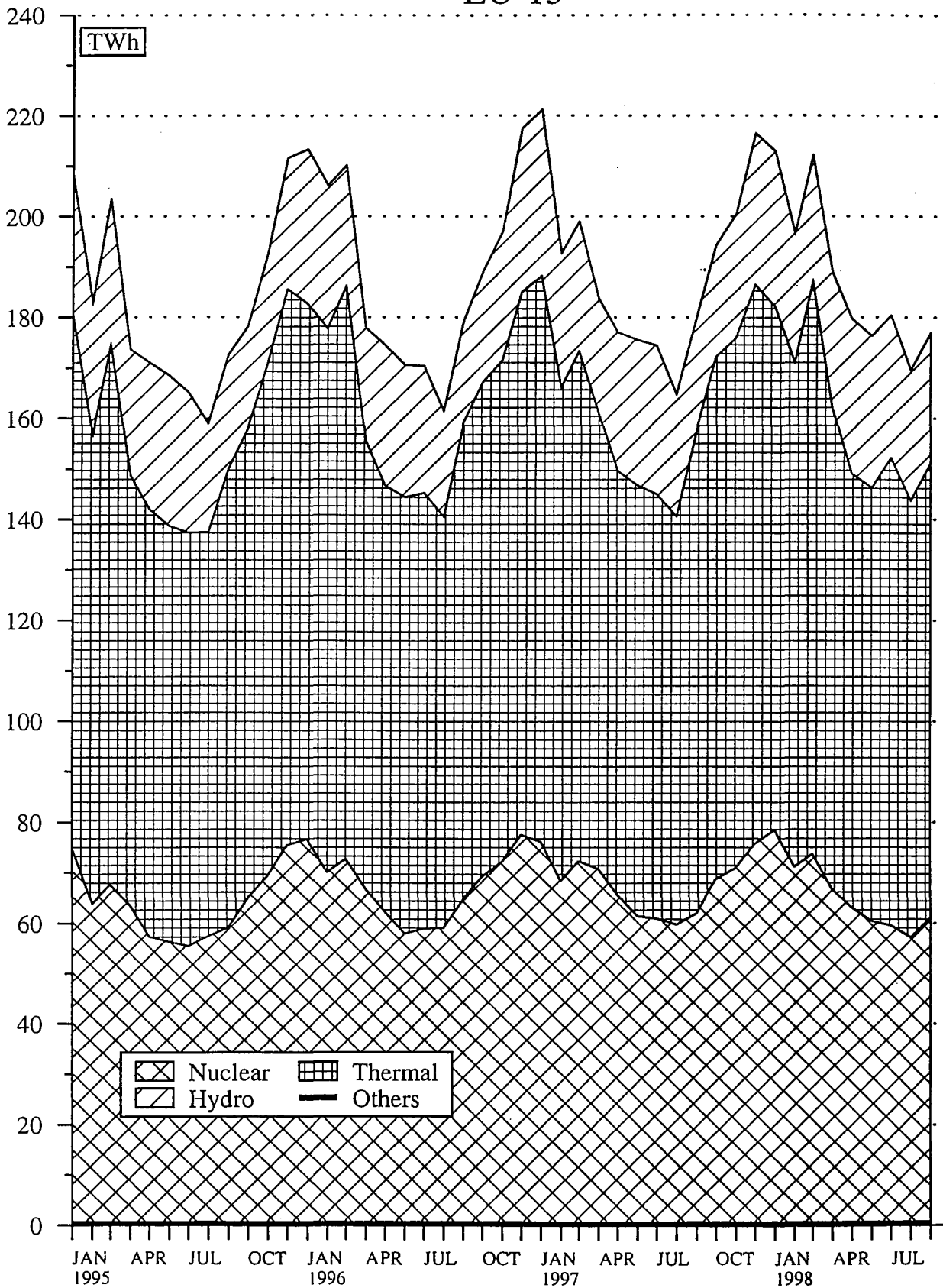

Source : EUROSTAT

	EU-15	EUR-11	B	DK	D	EL	E	F	IRL	
<b>ELEKTRIZITAET MILLIONEN KWH</b>	<b>ELECTRICAL ENERGY MILLIONS KWH</b>									<b>ENERGIE ELECTRIQUE MILLIONS KWH</b>
<b>NETTOERZEUGUNG INSGESAMT</b>	<b>TOTAL NET PRODUCTION</b>									<b>PRODUCTION TOTALE NETTE</b>
1996 01-12	2270697	1717820	72358	50352	509038	39351	165557	492137	18083	
1997 01-12	2283069	1730173	75078	41985	507182	40694	176113	480688	18671	
1997 06	175781	132281	5522	2462	38200	3299	14343	35438	1419	
1997 07	174704	136488	5233	1898	38214	3892	14969	36990	1455	
1997 08	165125	127819	5594	2718	36575	3354	14575	34254	1433	
1997 09	180213	135654	5962	2864	38835	3308	14579	36161	1484	
1998 06	176609*	131296*	6124	2901	33261	3516	14552	36424	1506	
1998 07	180720*	140007*	5886	2122	39151	4150	16051	36102	1526	
1998 08	169907*	129006*	6157	2630	39143	4094	14682	30710	1495	
1998 09	177230*	136240*	6505	2917	39100*	3415	14971	34620	1561	
1997 01 - 09	1670830	1267229	54342	29325	370785	30341	130255	350840	13686	
1998 01 - 09	1696265*	1286258*	57933	28238	367436*	31699	133210	353062	14352	
1998 / 1997 %	1.5*	1.5*	6.6	-3.7	-0.9*	4.5	2.3	0.6	4.9	
<b>DARUNTER :</b>	<b>AMONG WHICH :</b>									<b>DONT :</b>
<b>1 - WASSERKRAFT</b>	<b>HYDRO</b>									<b>HYDRAULIQUE</b>
1996 01-12	305279	242768	1198	1256	22080	4482	40576	69890	957	
1997 01-12	316584	236834	1276	1955	22197	4079	35953	67640	940	
1997 06	28732	21914	98	160	2052	298	2612	5730	50	
1997 07	29395	22813	106	58	2268	385	2171	6810	50	
1997 08	24233	18274	102	107	1852	279	1858	5000	69	
1997 09	22323	16223	85	145	1578	233	1680	4670	70	
1998 06	29974*	23667*	128	176	1668	247	3520	6220	64	
1998 07	28169*	20762*	128	209	1940	421	2718	4400	65	
1998 08	25829*	17494*	106	199	1801	363	2381	3360	74	
1998 09	25747*	18439*	123	170	1800*	156	1992	4060	75	
1997 01 - 09	239817	179873	941	1404	17140	3020	24938	51470	612	
1998 01 - 09	248292*	185102*	1096	1879	16790*	2679	31052	47440	762	
1998 / 1997 %	3.5*	2.9*	16.5	33.8	-2.1*	-11.3	24.5	-7.8	24.5	
<b>2 - GEOTHERMISCHE KRAFTWERKE</b>	<b>GEOTHERMAL</b>									<b>CENTRALES GEOTHERMIQUES</b>
1996 01-12	3537	3537								
1997 01-12	3667	3667								
1997 07	300	300								
1997 08	314	314								
1997 09	320	320								
1997 10	331	331								
1998 07	335	335								
1998 08	325	325								
1998 09	312	312								
1998 10	:	:								
1997 01 - 10	2983	2983								
1998 01 - 10	:	:								
1998 / 1997 %	:	:								
<b>3 - KERNENERGIE</b>	<b>NUCLEAR</b>									<b>NUCLEAIRE</b>
1996 01-12	808365	651160	41152		151907		54132	381657		
1997 01-12	812816	656526	45098		160123		53076	375938		
1997 07	60948	50333	2757		12144		4727	28690		
1997 08	59782	49508	3441		11573		4645	27994		
1997 09	61978	50520	3599		11972		4181	28911		
1997 10	68669	56816	4110		13783		4088	32643		
1998 07	59579	49591	2726		11671		5296	27802		
1998 08	57222	47245	3582		12032		5299	24470		
1998 09	61119*	49876*	4033		12000*		4527	27450		
1998 10	:	:	:		:		4235	31551		
1997 01 - 10	666101	538707	36680		131646		44445	308003		
1998 01 - 10	:	:	:		:		47394	301673		
1998 / 1997 %	:	:	:		:		6.6	-2.1		
<b>4 - HERKOEMMLICHE WAERMEKRAFT</b>	<b>CONVENTIONAL THERMAL</b>									<b>THERMIQUE CONVENTIONNEL</b>
1996 01-12	1153516	820355	30008	49096	335051	34869	70849	40590	17126	
1997 01-12	1150002	833146	28704	40030	324862	36615	87084	37110	17731	
1997 06	85346	61368	2636	2302	23950	3001	7127	1980	1369	
1997 07	84061	63042	2370	1840	23802	3507	8071	1490	1405	
1997 08	80796	59723	2051	2611	23150	3075	8072	1260	1364	
1997 09	95592	68591	2278	2719	25285	3075	8718	2580	1414	
1998 06	85898*	60135*	2688	2725	21513	3269	6103	2990	1442	
1998 07	92637*	69319*	3032	1913	25540	3729	8037	3900	1461	
1998 08	86531*	63942*	2469	2431	25310	3731	7002	2880	1421	
1998 09	90052*	67613*	2349	2747	25300*	3259	8452	3110	1486	
1997 01 - 09	830929	602813	20831	27921	235782	27321	64960	24010	13074	
1998 01 - 09	853479*	623339*	24940	26359	238686*	29020	58999	35500	13590	
1998 / 1997 %	2.7*	3.4*	19.7	-5.6	1.2*	6.2	-9.2	47.9	3.9	



-----									
I	L	NL	A	P	FIN	S	UK	N	
-----									
ELEKTRIZITAET MILLIONEN KWH			ELECTRICAL ENERGY MILLIONS KWH				ENERGIE ELECTRIQUE MILLIONS KWH		
NETTOERZEUGUNG INSGESAMT			TOTAL NET PRODUCTION				PRODUCTION TOTALE NETTE		
230646	1138	80773	53246	28636	66208	135964	327210	:	! 1996 01-12
240013	1115	82520	55173	27647	65973	144874	325343	110668	! 1997 01-12
20011	104	6157	4753	2106	4228	10548	27191	7608	! 1997 06
21418	100	6525	4944	2253	4387	9960	22466	7344	! 1997 07
17506	97	6610	4633	1867	4675	9493	21741	7796	! 1997 08
20664	87	6601	4172	2363	4746	9983	28404	9249	! 1997 09
20821	99	6778	4642	2526*	4563	10839	28057	7681	! 1998 06
22319	97	6909	4899	2526*	4541	10719	23722	7288	! 1998 07
18426	100	6750	4437	2526*	4580	10870	23307	8967	! 1998 08
20646	100*	6755*	4680	2526*	4776	11398	23260*	9012	! 1998 09
177543	856	60099	41331	19789	47703	106320	237615	77219	! 1997 01 - 09
183957	842*	63421*	40655	22963*	48427	110709	239361*	82990	! 1998 01 - 09
3.6	-1.6*	5.5*	-1.6	16.0*	1.5	4.1	0.7*	7.5	! 1998 / 1997 %
DARUNTER :			AMONG WHICH :				DONT :		
1 - WASSERKRAFT			HYDRO				HYDRAULIQUE		
46050	860	457	35070	13894	11736	51952	4821	:	! 1996 01-12
46572	922	470	36743	12249	11872	68392	5324	109966	! 1997 01-12
5066	82	29	4085	848	1262	6000	360	7565	! 1997 06
5568	77	27	4275	524	937	5836	303	7297	! 1997 07
4263	77	22	3893	415	723	5289	284	7746	! 1997 08
3961	84	26	2746	637	686	5266	456	9203	! 1997 09
5385	92	35	3878	1236*	1441	5583	301	7613	! 1998 06
4855	88	30	4090	1236*	1212	6481	296	7243	! 1998 07
3586	92	25	3446	1236*	1387	7320	453	8930	! 1998 08
3968	90*	25*	3610	1236*	1460	6522	460*	8984	! 1998 09
37108	673	325	29465	7806	9395	51587	3933	76704	! 1997 01 - 09
35662	778*	425*	28332	12269*	10496	53978	4654*	82478	! 1998 01 - 09
-3.9	15.6*	30.8*	-3.9	57.2*	11.7	4.6	18.3*	7.5	! 1998 / 1997 %
2 - GEOTHERMISCHE KRAFTWERKE			GEOTHERMAL				CENTRALES GEOTHERMIQUES		
3537									! 1996 01-12
3667									! 1997 01-12
300									! 1997 07
314									! 1997 08
320									! 1997 09
331									! 1997 10
335									! 1998 07
325									! 1998 08
312									! 1998 09
:									! 1998 10
2983									! 1997 01 - 10
:									! 1998 01 - 10
:									! 1998 / 1997 %
3 - KERNENERGIE			NUCLEAR				NUCLEAIRE		
-		3917		18395	71385	85820			! 1996 01-12
-		2268		20023	66961	89329			! 1997 01-12
-		214		1801	3824	6791			! 1997 07
-		288		1567	3868	6406			! 1997 08
-		324		1533	4297	7161			! 1997 09
-		337		1855	5905	5948			! 1997 10
-		238		1858	3895	6093			! 1998 07
-		335		1527	3156	6821			! 1998 08
-		330*		1536	4443	6800*			! 1998 09
:		:		:	:	:			! 1998 10
-		1602		16331	54062	73332			! 1997 01 - 10
:		:		:	:	:			! 1998 01 - 10
:		:		:	:	:			! 1998 / 1997 %
4 - HERKOEMMLICHE WAERMEKRAFT			CONVENTIONAL THERMAL				THERMIQUE CONVENTIONNEL		
181059	278	76399	18176	14742	36077	12627	236569	:	! 1996 01-12
189774	193	79782	18430	15398	34078	9521	230690	702	! 1997 01-12
14676	22	6128	668	1258	1554	358	18317	43	! 1997 06
15550	23	6284	669	1729	1649	300	15372	47	! 1997 07
12929	20	6300	740	1452	2385	336	15051	50	! 1997 08
16383	3	6251	1426	1726	2527	420	20787	46	! 1997 09
15106	7	6649	764	1290*	1583	455	19314	68	! 1998 06
17129	9	6641	809	1290*	1471	343	17333	45	! 1998 07
14515	8	6390	991	1290*	1666	394	16033	37	! 1998 08
16366	10*	6400*	1070	1290*	1780	433	16000*	28	! 1998 09
137783	183	58509	11866	11983	23832	6576	166298	515	! 1997 01 - 09
145350	64*	60398*	12323	10694*	22795	6732	168029*	512	! 1998 01 - 09
5.5	-65.0*	3.2*	3.9	-10.8*	-4.4	2.4	1.0*	-0.6	! 1998 / 1997 %

	EU-15	EUR-11	B	DK	D	EL	E	F	IRL	
<b>ELEKTRIZITÄT MILLIONEN KWH</b>	<b>ELECTRICAL ENERGY MILLIONS KWH</b>									<b>ENERGIE ELECTRIQUE MILLIONS KWH</b>
<b>BRUTTOERZEUGUNG INSGESAMT</b>	<b>TOTAL GROSS PRODUCTION</b>									<b>PRODUCTION TOTALE BRUTE</b>
1996 01-12	2392515	1808921	76139	53415	547784	42505	172274	511376	19175	
1997 01-12	2408146	1826020	78893	44588	546063	43684	183886	503554	19791	
1997 06	185467	139557	5823	2649	41130	3510	14993	37161	1501	
1997 07	184343	144089	5527	2029	41172	4217	15685	38810	1545	
1997 08	174466	135163	5905	2901	39427	3633	15296	36048	1523	
1997 09	189982	143254	6275	3052	41803	3417	15282	37935	1576	
1998 06	:	:	6414	3076	35894	3812	15149	38093	1592	
1998 07	:	:	6173	2268	42121	4473	16736	37935	1622	
1998 08	:	:	6471	2775	42175	4432	15319	32398	1580	
1998 09	:	:	6819	3101	:	3713	15715	36337	1654	
1997 01 - 09	1762592	1337665	57149	31133	399390	32488	136074	367598	14507	
1998 01 - 09	:	:	60706	29933	:	34381	138629	370272	15197	
1998 / 1997 %	:	:	6.2	-3.9	:	5.8	1.9	0.7	4.8	
<b>GESAMTEINFUHREN</b>	<b>TOTAL IMPORTS</b>									<b>IMPORTATIONS TOTALES</b>
1996 01-12	168362	131046	9637	3784	37219	2673	6750	3302	47	
1997 01-12	170712	137183	9976	3790	37817	2954	4597	3807	67	
1997 06	14124	11636	916	403	3195	398	344	234	4	
1997 07	14711	12170	878	623	3564	354	360	271	7	
1997 08	13543	10767	1025	363	3543	342	303	292	5	
1997 09	14855	12077	848	208	3419	164	441	236	8	
1998 06	13881*	11575*	620	285	3639	292	667	147	7	
1998 07	13462*	12101*	646	521	3247	357	806	361	6	
1998 08	12430*	10702*	471	606	2719	276	772	767	15	
1998 09	13827*	11845*	526	501	2700*	230	672	535	18	
1997 01 - 09	125854	101487	7880	2900	27948	2390	3062	2841	48	
1998 01 - 09	124368*	105519*	6053	2707	28208*	2248	6459	2803	76	
1998 / 1997 %	-1.2*	4.0*	-23.2	-6.7	0.9*	-6.0	110.9	-1.3	58.3	
<b>INNERGEMEINSCHAFTLICHE EINFUHREN (EU-15)</b>	<b>INTRA-COMMUNITY IMPORTS (EU-15)</b>									<b>IMPORT. INTRA-COMMUNAUTAIRES (EU-15)</b>
1996 01-12	121611	92651	9637	2029	27427		6750	3089	47	
1997 01-12	121346	95809	9976	2112	27313		4595	3281	67	
1997 06	9783	7989	916	266	2254		344	194	4	
1997 07	9778	8161	878	355	2311		360	186	7	
1997 08	9311	7646	1025	212	2554		303	229	5	
1997 09	9842	8165	848	79	2395		441	152	8	
1998 06	9543*	7800*	620	228	2392		667	127	7	
1998 07	8787*	8112*	646	354	2137		806	189	6	
1998 08	7252*	6924*	471	275	1508		772	507	15	
1998 09	8207*	7256*	526	305	1500*		672	385	18	
1997 01 - 09	89479	71145	7880	1651	20328		3062	2458	48	
1998 01 - 09	84735*	71411*	6053	1839	18784*		6459	1978	76	
1998 / 1997 %	-5.3*	0.4*	-23.2	11.4	-7.6*		110.9	-19.5	58.3	
<b>AUSSERGEMEINSCHAFTLICHE EINFUHREN (EU-15)</b>	<b>EXTRA-COMMUNITY IMPORTS (EU-15)</b>									<b>IMPORT. EXTRA-COMMUNAUTAIRES (EU-15)</b>
1996 01-12	46751	38395		1755	9792	2673	-	213		
1997 01-12	49366	41374		1678	10504	2954	2	526		
1997 07	4933	4009		268	1253	354	-	85		
1997 08	4232	3121		151	989	342	-	63		
1997 09	5013	3912		129	1024	164	-	84		
1997 10	4655	3824		133	948	222	-	69		
1998 07	4675	3989		167	1110	357	-	172		
1998 08	5178	3778		331	1211	276	-	260		
1998 09	5620*	4589*		196	1200*	230	-	150		
1998 10	:	:		:	:	:	-	39		
1997 01 - 10	41030	34166		1382	8568	2612	-	452		
1998 01 - 10	:	:		:	:	:	-	864		
1998 / 1997 %	:	:		:	:	:	-	91.2		
<b>GESAMTAUSFUHREN</b>	<b>TOTAL EXPORTS</b>									<b>EXPORTATIONS TOTALES</b>
1996 01-12	171770	141923	5444	19182	42741	1351	5689	72419	180	
1997 01-12	164753	139505	6705	11050	40426	708	7670	69592	78	
1997 06	12476	10891	436	338	3010	22	612	5353	8	
1997 07	12734	10938	363	144	3021	23	758	5325	9	
1997 08	11830	10727	696	328	2406	26	757	5479	5	
1997 09	12031	10885	648	432	2977	32	544	5617	4	
1998 06	12042*	10215*	513	444	2617	53	423	5294	5	
1998 07	11821*	9298*	541	446	2862	43	521	3809	4	
1998 08	9864*	7829*	582	431	3013	75	452	2280	14	
1998 09	11467*	9350*	519	538	3000*	55	698	3727	5	
1997 01 - 09	120428	101882	4913	6988	28576	483	6045	50951	63	
1998 01 - 09	115829*	96494*	4764	5855	29368*	603	3829	46783	65	
1998 / 1997 %	-3.8*	-5.3*	-3.0	-16.2	2.8*	24.8	-36.7	-8.2	3.2	

-----									
I	L	NL	A	P	FIN	S	UK	N	
-----									
ELEKTRIZITAET MILLIONEN KWH			ELECTRICAL ENERGY MILLIONS KWH					ENERGIE ELECTRIQUE MILLIONS KWH	
BRUTTOERZEUGUNG INSGESAMT			TOTAL GROSS PRODUCTION					PRODUCTION TOTALE BRUTE	
242694	1173	84304	54859	29645	69498	140404	347270	:	1996 01-12
252344	1147	85910	56810	28690	68932	149065	344789	111589	1997 01-12
20965	107	6437	4852	2188	4400	10797	28954	7669	1997 06
22455	104	6822	5045	2354	4570	10198	23810	7403	1997 07
18401	99	6883	4733	1949	4899	9746	23023	7859	1997 08
21695	88	6871	4299	2462	4968	10256	30003	9323	1997 09
21830	100	7027	4749	:	4734	11141	29257	7743	1998 06
23447	99	7178	5012	:	4707	10977	25102	7346	1998 07
19388	101	7028	4550	:	4746	11096	24723	9039	1998 08
21690	:	:	4800	:	4946	11685	:	9084	1998 09
186607	882	62626	42459	20544	49829	109393	251913	77871	1997 01 - 09
193387	:	:	41828	:	50399	113888	:	83660	1998 01 - 09
3.6	:	:	-1.5	:	1.1	4.1	:	7.4	1998 / 1997 %
GESAMTEINFUHREN			TOTAL IMPORTS					IMPORTATIONS TOTALES	
38168	5714	11287	9429	4116	5377	14383	16476	:	1996 01-12
39427	5902	13105	9006	5376	8103	10216	16569	8488	1997 01-12
3406	478	1337	556	468	698	229	1458	528	1997 06
3423	479	1175	541	621	851	310	1254	387	1997 07
2303	337	1149	431	615	764	797	1274	140	1997 08
3397	517	1135	735	450	891	940	1466	72	1997 09
3523	525	1078	541	265*	563	304	1425	559	1998 06
3615	534	1089	660	265*	872	193	290	693	1998 07
2317	449	1060	785	265*	1082	822	24	148	1998 08
3648	450*	1050*	806	265*	1175	643	608	189	1998 09
28799	4233	10088	6182	4412	5994	6761	12316	7131	1997 01 - 09
30771	4630*	9210*	7432	2422*	7455	4754	9140	5549	1998 01 - 09
6.8	9.4*	-8.7*	20.2	-45.1*	24.4	-29.7	-25.8	-22.2	1998 / 1997 %
INNERGEMEINSCHAFTLICHE EINFUHREN (EU-15)			INTRA-COMMUNITY IMPORTS (EU-15)					IMPORT. INTRA-COMMUNAUTAIRES (EU-15)	
17879	5714	11287	5985	4116	720	10455	16476	:	1996 01-12
17276	5902	13105	5175	5376	3743	6856	16569	8309	1997 01-12
1365	478	1337	232	468	397	70	1458	518	1997 06
1303	479	1175	177	621	664	8	1254	377	1997 07
817	337	1149	194	615	418	179	1274	124	1997 08
1409	517	1135	369	450	441	132	1466	57	1997 09
1598	525	1078	257	265*	264	90	1425	539	1998 06
1384	534	1089	329	265*	727	31	290	693	1998 07
767	449	1060	410	265*	700	29	24	130	1998 08
1323	450*	1050*	404	265*	663	38	608	173	1998 09
12357	4233	10088	3293	4412	2986	4367	12316	6994	1997 01 - 09
13447	4630*	9210*	4339	2422*	4013	2345	9140	5416	1998 01 - 09
8.8	9.4*	-8.7*	31.8	-45.1*	34.4	-46.3	-25.8	-22.6	1998 / 1997 %
AUSSERGEEMEINSCHAFTLICHE EINFUHREN (EU-15)			EXTRA-COMMUNITY IMPORTS (EU-15)					IMPORT. EXTRA-COMMUNAUTAIRES (EU-15)	
20289			3444		4657	3928	:		1996 01-12
22151			3831		4360	3360	179		1997 01-12
2120			364		187	302	10		1997 07
1486			237		346	618	16		1997 08
1988			366		450	808	15		1997 09
2081			280		446	476	14		1997 10
2231			331		145	162	-		1998 07
1550			375		382	793	18		1998 08
2325			402		512	605	16		1998 09
:			414		:	:	1		1998 10
18523			3169		3454	2870	151		1997 01 - 10
:			3507		:	:	134		1998 01 - 10
:			10.7		:	:	-11.3		1998 / 1997 %
GESAMTAUSFUHREN			TOTAL EXPORTS					EXPORTATIONS TOTALES	
761	809	695	8476	3004	1705	9276	38	:	1996 01-12
1008	848	475	9773	2480	450	13453	37	4664	1997 01-12
67	76	18	1110	201	-	1223	2	306	1997 06
54	71	19	1149	169	-	1624	5	595	1997 07
138	75	19	1041	111	-	746	3	782	1997 08
50	82	18	753	191	1	676	6	950	1997 09
55	87	21	918	265*	17	1325	5	273	1998 06
52	85	23	1136	265*	-	2030	4	279	1998 07
101	90	23	1008	265*	1	1475	54	1140	1998 08
20	90*	25*	999	265*	2	1507	17	813	1998 09
741	624	386	7599	1607	377	11046	29	3195	1997 01 - 09
780	716*	292*	7411	2432*	54	12778	99	3252	1998 01 - 09
5.3	14.7*	-24.4*	-2.5	51.3*	-85.7	15.7	241.4	1.8	1998 / 1997 %

	EU-15	EUR-11	B	DK	D	EL	E	F	IRL	
<b>ELEKTRIZITAET MILLIONEN KWH</b>	<b>ELECTRICAL ENERGY MILLIONS KWH</b>									<b>ENERGIE ELECTRIQUE MILLIONS KWH</b>
<b>BRUTTOVERBRAUCH</b>	<b>GROSS CONSUMPTION</b>									<b>CONSOMMATION BRUTE</b>
1996 01-12	2389107	1798044	80332	38017	542262	43827	173335	442259	19042	
1997 01-12	2414105	1823698	82164	37328	543454	45930	180813	437769	19780	
1997 06	187115	140302	6303	2714	41315	3886	14725	32042	1497	
1997 07	186320	145321	6042	2508	41715	4548	15287	33756	1543	
1997 08	176179	135203	6234	2936	40564	3949	14842	30861	1523	
1997 09	192806	144446	6475	2828	42245	3549	15179	32554	1580	
1998 06	:	:	6521	2917	36916	4051	15393	32946	1594	
1998 07	:	:	6278	2343	42506	4787	17021	34487	1624	
1998 08	:	:	6360	2950	41881	4633	15639	30885	1581	
1998 09	:	:	6826	3064	:	3888	15689	33145	1667	
1997 01 - 09	1768018	1337270	60116	27045	398762	34395	133091	319488	14492	
1998 01 - 09	:	:	61995	26785	:	36026	141259	326292	15208	
1998 / 1997 %	:	:	3.1	-1.0	:	4.7	6.1	2.1	4.9	
<b>ENERGIEVERBRAUCH DER PUMPSPEICHERWERKE</b>	<b>ENERGY ABSORBED BY STORAGE PUMPING</b>									<b>ENERGIE ABSORBEE POUR LE POMPAGE</b>
1996 01-12	27177	24460	1267	:	5475	231	1531	5836	370	
1997 01-12	26218	23389	1280	:	5283	307	1749	5242	383	
1997 06	2324	2044	96	:	487	26	85	459	37	
1997 07	2483	2230	103	:	502	22	116	398	38	
1997 08	2076	1852	122	:	486	23	173	364	35	
1997 09	2204	1946	102	:	466	30	190	406	29	
1998 06	:	:	132	:	411	24	112	455	34	
1998 07	:	:	152	:	410	9	205	546	35	
1998 08	:	:	133	:	494	11	320	386	37	
1998 09	:	:	135	:	:	26	193	460	37	
1997 01 - 09	18924	16881	939	:	3851	216	965	3884	290	
1998 01 - 09	:	:	1110	:	:	157	1744	3996	285	
1998 / 1997 %	:	:	18.2	:	:	-27.3	80.7	2.9	-1.7	
<b>FUER INLANDSMARKT VERFUEGBAR</b>	<b>AVAILABLE FOR INTERNAL MARKET</b>									<b>DISPONIBLE POUR LE MARCHE INTERIEUR</b>
1996 01-12	2240112	1682483	75284	34954	498041	40442	165087	417184	17580	
1997 01-12	2262810	1704462	77069	34725	499290	42633	171291	409661	18277	
1997 06	175105	130982	5906	2527	37898	3649	13990	29860	1378	
1997 07	174198	135490	5645	2377	38255	4201	14455	31538	1415	
1997 08	164762	126007	5801	2753	37226	3647	13948	28703	1398	
1997 09	180833	134900	6060	2640	38811	3410	14286	30374	1459	
1998 06	:	:	6099	2742	33872	3731	14684	30822	1474	
1998 07	:	:	5839	2197	39126	4455	16131	32108	1493	
1998 08	:	:	5913	2805	38355	4284	14682	28811	1459	
1998 09	:	:	6377	2880	:	3564	14752	30968	1537	
1997 01 - 09	1657332	1249953	56370	25237	366306	32032	126307	298846	13381	
1998 01 - 09	:	:	58112	25090	:	33187	134096	305086	14078	
1998 / 1997 %	:	:	3.1	-0.6	:	3.6	6.2	2.1	5.2	
<b>WAERMEKRAFTW. DER OEFFENTL. VERSORGUNG</b>	<b>PUBLIC SUPPLY THERMAL POWER STATIONS</b>									<b>CENTRALES THERMIQUES DE SERV. PUBLIC</b>
<b>VERBRAUCH VON STEINKOEHLE 1000 T</b>	<b>COAL CONSUMPTION 1000 T</b>									<b>CONSOMMATION DE HOUILLE 1000T</b>
1996 01-12	177865	105075	5680	14378	43931	169	22440	6287	2340	
1997 01-12	165220	105060	5089	10498	41451	99	27449	4682	2246	
1997 06	11481	7704	478	580	2865	3	2386	246	120	
1997 07	11632	7691	487	520	2843	3	2532	50	204	
1997 08	11481	7363	368	698	2816	1	2494	81	121	
1997 09	13104	9005	475	678	3324	-	2814	317	157	
1998 06	:	:	429	656	3340	-	1645	527	:	
1998 07	:	:	474	599	3256	-	2358	709	:	
1998 08	:	:	390	601	3407	-	1980	578	:	
1998 09	:	:	276	647	:	-	2608	619	:	
1997 01 - 09	118234	75807	3869	7361	29449	91	20688	2704	1566	
1998 01 - 09	:	:	3811	6497	:	16	16729	5809	:	
1998 / 1997 %	:	:	-1.5	-11.7	:	-82.4	-19.1	114.8	:	
<b>VERBRAUCH VON STEINKOEHLE TJ (HU)</b>	<b>COAL CONSUMPTION TJ (NCV)</b>									<b>CONSOMMATION DE HOUILLE TJ (PCI)</b>
1996 01-12	4373102	2650561	143345	360887	1177337	4427	447855	172184	63414	
1997 01-12	4021119	2599933	129640	263499	1103408	2593	540077	125431	60866	
1997 06	276737	187723	12241	14558	76123	78	46383	6865	3252	
1997 07	279355	186688	12472	13052	75197	78	50158	1381	5528	
1997 08	274648	177538	9343	17519	74539	26	48832	2219	3279	
1997 09	317671	221032	12088	17017	88717	-	56308	8625	4254	
1998 06	:	:	10763	16465	88042	-	34791	14250	:	
1998 07	:	:	11873	15034	86316	-	48692	18965	:	
1998 08	:	:	9730	15085	90387	-	40609	15409	:	
1998 09	:	:	6875	16239	:	-	53672	16539	:	
1997 01 - 09	2872638	1870633	98776	184761	784116	2384	406457	73645	42438	
1998 01 - 09	:	:	96528	163074	:	419	348323	154879	:	
1998 / 1997 %	:	:	-2.3	-11.7	:	-82.4	-14.3	110.3	:	

-----									
I	L	NL	A	P	FIN	S	UK	N	
-----									
ELEKTRIZITÄT MILLIONEN KWH			ELECTRICAL ENERGY MILLIONS KWH				ENERGIE ELECTRIQUE MILLIONS KWH		
BRUTTOVERBRAUCH			GROSS CONSUMPTION				CONSUMMATION BRUTE		
280101	6078	94896	55812	30757	73170	145511	363708	:	1996 01-12
290763	6201	98540	56043	31586	76585	145828	361321	115413	1997 01-12
24304	509	7756	4298	2455	5098	9803	30410	7891	1997 06
25824	512	7978	4437	2806	5421	8884	25059	7195	1997 07
20566	361	8013	4123	2453	5663	9797	24294	7217	1997 08
25042	523	7988	4281	2721	5858	10520	31463	8445	1997 09
25298	538	8084	4372	:	5280	10120	30677	8029	1998 06
27010	548	8244	4536	:	5579	9140	25388	7760	1998 07
21604	460	8065	4327	:	5827	10443	24693	8047	1998 08
25318	:	:	4607	:	6119	10821	:	8460	1998 09
214665	4491	72328	41042	23349	55446	105108	264200	81807	1997 01 - 09
223378	:	:	41849	:	57800	105864	:	85957	1998 01 - 09
4.1	:	:	2.0	:	4.2	0.7	:	5.1	1998 / 1997 %
ENERGIEVERBRAUCH DER PUMPSPEICHERWERKE			ENERGY ABSORBED BY STORAGE PUMPING				ENERGIE ABSORBEE POUR LE POMPAGE		
6848	1137		1859	137		55	2431	:	1996 01-12
6704	1179		1469	100		47	2475	1657	1997 01-12
546	105		229	-		15	239	509	1997 06
688	98		284	3		9	222	361	1997 07
442	106		119	5		-	201	70	1997 08
561	108		84	-		-	228	296	1997 09
468	118		214	:		8	206	120	1998 06
761	116		286	:		14	196	353	1998 07
584	122		192	:		1	212	52	1998 08
764	:		249	:		-	:	17	1998 09
4802	869		1224	57		42	1785	1538	1997 01 - 09
5884	:		1316	:		57	:	793	1998 01 - 09
22.5	:		7.5	:		35.7	:	-48.4	1998 / 1997 %
FUER INLANDSMARKT VERFUEGBAR			AVAILABLE FOR INTERNAL MARKET				DISPONIBLE POUR LE MARCHE INTERIEUR		
261205	4906	91365	52340	29611	69880	141016	341217	:	1996 01-12
271728	4990	95150	52937	30443	73626	141590	339400	112835	1997 01-12
22804	401	7476	3970	2373	4926	9539	28408	7321	1997 06
24099	410	7681	4052	2702	5238	8637	23493	6775	1997 07
19229	253	7740	3904	2366	5439	9544	22811	7084	1997 08
23450	414	7718	4070	2622	5636	10247	29636	8075	1997 09
23821	419	7835	4051	:	5109	9810	29271	7847	1998 06
25121	430	7975	4137	:	5413	8868	23812	7349	1998 07
20058	337	7787	4022	:	5661	10216	23065	7923	1998 08
23510	:	7780*	4238	:	5949	10534	:	8371	1998 09
200799	3596	69801	38690	22537	53320	101993	248117	79617	1997 01 - 09
208064	:	72339*	39360	:	55828	102628	:	84494	1998 01 - 09
3.6	:	3.6*	1.7	:	4.7	0.6	:	6.1	1998 / 1997 %
WAERMEKRAFTW.DER OEFFENTL.VERSORGUNG			PUBLIC SUPPLY THERMAL POWER STATIONS				CENTRALES THERMIQUES DE SERV. PUBLIC		
VERBRAUCH VON STEINKOEHLE 1000 T			COAL CONSUMPTION 1000 T				CONSUMMATION DE HOUILLE 1000T		
7456		8700	1185	4303	2753	710	57533	:	1996 01-12
7053		8560	1261	4502	2767	447	49116		1997 01-12
467		673	-	397	72	15	3179		1997 06
431		629	2	483	30	-	3418		1997 07
315		618	1	467	82	1	3418		1997 08
594		606	92	467	159	3	3418		1997 09
:		785	-	:	22	6	6352		1998 06
:		722	3	:	-	-	6010		1998 07
:		774	11	:	8	2	5308		1998 08
:		:	44	:	48	3	:		1998 09
5198		6205	708	3555	1865	250	34725		1997 01 - 09
:		:	651	:	1407	211	:		1998 01 - 09
:		:	-8.1	:	-24.6	-15.6	:		1998 / 1997 %
VERBRAUCH VON STEINKOEHLE TJ (HU)			COAL CONSUMPTION TJ (NCV)				CONSUMMATION DE HOUILLE TJ (PCI)		
195843		235770	31067	113477	70266	18432	1338792		1996 01-12
186303		231976	33921	117751	70557	12162	1142929		1997 01-12
12375		18238	-	10401	1841	402	73975		1997 06
11878		17045	44	12219	761	-	79536		1997 07
8353		16747	27	12113	2081	27	79536		1997 08
15931		16422	2505	12142	4037	84	79536		1997 09
:		21273	-	:	546	163	147811		1998 06
:		19566	75	:	-	-	139852		1998 07
:		20975	286	:	206	54	123517		1998 08
:		:	1188	:	1209	82	:		1998 09
137747		168155	18922	92818	47556	6808	808050		1997 01 - 09
:		:	17629	:	35456	5762	:		1998 01 - 09
:		:	-6.8	:	-25.5	-15.4	:		1998 / 1997 %

	EU-15	EUR-11	B	DK	D	EL	E	F	IRL					
<b>WAERMEKRAFTW. DER OEFFENTL. VERSORGUNG</b>			<b>PUBLIC SUPPLY THERMAL POWER STATIONS</b>				<b>CENTRALES THERMIQUES DE SERV. PUBLIC</b>							
<b>VERBRAUCH VON BRAUNKOEHLE</b>	<b>TJ (HU)</b>		<b>LIGNITE CONSUMPTION</b>				<b>TJ (NCV)</b>				<b>CONSUMPTION DE LIGNITE</b>		<b>TJ (PCI)</b>	
1996 01-12	1786622	1464910			1352833	321712	71138	-		26512				
1997 01-12	1724486	1411193			1310089	313293	62666	-		26120				
1997 07	135107	115486			106351	19621	6448	-		2592				
1997 08	139481	112680			103665	26801	6575	-		2080				
1997 09	136144	110532			100595	25612	7006	-		2040				
1997 10	142623	116411			104515	26212	7066	-		2888				
1998 07	:	:			109711	29389	7233	-		:				
1998 08	:	:			105758	30007	6010	-		:				
1998 09	:	:			:	27110	6863	-		:				
1998 10	:	:			:	:	4278	-		:				
1997 01 - 10	1427647	1172891			1084278	254756	57093	-		21672				
1998 01 - 10	:	:			:	:	53121	-		:				
1998 / 1997 %	:	:			:	:	-7.0	-		:				
<b>VERBR. VON MINERALOELERZEUG.</b>	<b>1000 T</b>		<b>CONSUMPT. OF PETROLEUM PRODUCTS</b>				<b>1000 T</b>				<b>CONSUMMATION DE PROD. PETROLIERS</b>		<b>1000 T</b>	
1996 01-12	35939	28265	189	1721	906	2091	2018	473	637					
1997 01-12	32168	26815	405	1666	716	2065	1810	299	836					
1997 06	2423	1954	97	144	51	199	161	9	63					
1997 07	2445	2110	22	40	47	221	171	8	60					
1997 08	2451	2039	18	139	50	201	160	6	82					
1997 09	2852	2459	25	113	69	188	166	22	79					
1998 06	:	:	26	97	42	172	135	57	:					
1998 07	:	:	62	15	37	232	208	135	:					
1998 08	:	:	29	103	33	206	189	51	:					
1998 09	:	:	34	114	:	174	219	93	:					
1997 01 - 09	23332	19248	375	1228	543	1627	1317	169	600					
1998 01 - 09	:	:	298	1060	:	1473	1417	523	:					
1998 / 1997 %	:	:	-20.5	-13.7	:	-9.5	7.6	209.5	:					
<b>VERBRAUCH VON NATURGAS</b>	<b>TJ (HO)</b>		<b>NATURAL GAS CONSUMPTION</b>				<b>TJ (GCV)</b>				<b>CONSUMMATION DE GAZ NATUREL</b>		<b>TJ (PCS)</b>	
1996 01-12	1816377	1094753	94808	12124	274835	648	7104	47	59412					
1997 01-12	2132901	1216775	98534	14353	276204	648	75114	47	62899					
1997 06	186420	105329	8290	469	17911	54	4974	-	5763					
1997 07	163723	94676	6953	391	17613	54	6478	-	6394					
1997 08	149797	86295	7374	508	17640	54	8882	-	4233					
1997 09	173481	90321	5886	1643	20384	54	8492	-	4343					
1998 06	:	:	5726	1252	20227	893	2143	-	:					
1998 07	:	:	10611	508	18429	1144	2816	47	:					
1998 08	:	:	9737	391	18254	2321	3893	-	:					
1998 09	:	:	10770	1056	:	2808	4401	-	:					
1997 01 - 09	1560891	886321	66305	8760	195624	486	55620	-	46893					
1998 01 - 09	:	:	89571	12712	:	11175	17022	47	:					
1998 / 1997 %	:	:	35.1	45.1	:	-	-69.4	-	:					
<b>VERBRAUCH VON ABGELEITETEN GASEN</b>	<b>TJ (HO)</b>		<b>CONSUMPTION OF DERIVED GASES</b>				<b>TJ (GCV)</b>				<b>CONSUMMATION DE GAZ DERIVES</b>		<b>TJ (PCS)</b>	
1996 01-12	99644	95997	18443		19190		3693	28295						
1997 01-12	109056	105679	18248		25392		6569	21146						
1997 07	9742	9650	1771		2248		503	1932						
1997 08	9597	9342	1709		2396		709	1703						
1997 09	9376	8795	1538		2234		641	1476						
1997 10	9296	9095	1577		2218		586	1899						
1998 07	:	:	1802		1989		1161	927						
1998 08	:	:	1537		1821		1250	1520						
1998 09	:	:	1272		:		1070	1221						
1998 10	:	:	:		:		1023	1934						
1997 01 - 10	90856	88303	15667		21014		5154	17671						
1998 01 - 10	:	:	:		:		9562	16717						
1998 / 1997 %	:	:	:		:		85.5	-5.4						
<b>GESAMTVERBRAUCH</b>	<b>1000 TROE</b>		<b>TOTAL CONSUMPTION</b>				<b>1000 TOE</b>				<b>CONSUMMATION TOTALE</b>		<b>1000 TEP</b>	
1996 01-12	225692	153900	6148	10544	67472	9811	14813	5262	4033					
1997 01-12	260105	152583	5985	8213	64992	9542	18199	3797	4219					
1997 06	16650	11693	571	497	4856	825	1558	217	291					
1997 07	16118	11627	516	358	4823	683	1694	87	388					
1997 08	15840	11110	447	563	4748	835	1716	99	297					
1997 09	17726	12625	482	551	5089	793	1897	262	319					
1998 06	:	:	452	513	5201	843	1148	443	:					
1998 07	:	:	626	384	5185	949	1642	610	:					
1998 08	:	:	516	468	5181	964	1429	454	:					
1998 09	:	:	468	520	:	875	1797	517	:					
1997 01 - 09	199954	110935	4400	5789	47377	7088	13680	2302	3034					
1998 01 - 09	:	:	4949	5193	:	7721	11562	4574	:					
1998 / 1997 %	:	:	12.5	-10.3	:	8.9	-15.5	98.7	:					

I		L		NL		A		P		FIN		S		UK		N					
-----																					
WAERMEKRAFTW.DER OEFFENTL.VERSORGUNG						PUBLIC SUPPLY THERMAL POWER STATIONS						CENTRALES THERMIQUES DE SERV. PUBLIC									
VERBRAUCH VON BRAUNKOHLE			TJ (HU)			LIGNITE CONSUMPTION						TJ (NCV)			CONSOMMATION DE LIGNITE			TJ (PCI)			
1398						13029									! 1996 01-12						
869						11449									! 1997 01-12						
92						3									! 1997 07						
38						322									! 1997 08						
25						866									! 1997 09						
148						1794									! 1997 10						
:						102									! 1998 07						
:						1157									! 1998 08						
:						327									! 1998 09						
:						37									! 1998 10						
841						9007									! 1997 01 - 10						
:						5898									! 1998 01 - 10						
:						-34.5									! 1998 / 1997 †						
VERBR. VON MINERALOELERZEUG.				1000 T		CONSUMPT. OF PETROLEUM PRODUCTS						1000 T		CONSOMMATION DE PROD. PETROLIERS						1000 T	
22917				31		223		693		178		740		3122		! 1996 01-12					
21412				16		379		741		201		348		1274		! 1997 01-12					
1499				-		20		44		10		11		115		! 1997 06					
1663				-		14		115		10		1		73		! 1997 07					
1668				-		1		46		8		2		70		! 1997 08					
1965				1		17		109		6		6		86		! 1997 09					
:				-		-		:		21		4		82		! 1998 06					
:				1		1		:		17		1		58		! 1998 07					
:				-		2		:		20		3		49		! 1998 08					
:				:		22		:		28		6		:		! 1998 09					
15312				14		204		553		161		185		1044		! 1997 01 - 09					
:				:		244		:		221		142		:		! 1998 01 - 09					
:				:		19.6		:		37.3		-23.3		:		! 1998 / 1997 †					
VERBRAUCH VON NATURGAS				TJ (HO)		NATURAL GAS CONSUMPTION						TJ (GCV)		CONSOMMATION DE GAZ NATUREL						TJ (PCS)	
288104				253279		63345		-		53819		2068		706784		! 1996 01-12					
307129				262768		51911		1121		81048		2645		898480		! 1997 01-12					
30907				21149		812		-		15523		100		80468		! 1997 06					
31618				22492		824		-		2304		8		68594		! 1997 07					
19626				23286		1900		-		3354		21		62919		! 1997 08					
20047				22454		5124		58		3533		49		81414		! 1997 09					
:				20037		2404		:		4530		25		84110		! 1998 06					
:				20187		2800		:		3471		6		71977		! 1998 07					
:				17043		3350		:		3722		25		64746		! 1998 08					
:				:		3431		:		3932		48		:		! 1998 09					
230537				197015		32959		58		61310		1748		663576		! 1997 01 - 09					
:				:		37864		:		45281		1517		:		! 1998 01 - 09					
:				:		14.9		:		-26.2		-13.2		:		! 1998 / 1997 †					
VERBRAUCH VON ABGELEITETEN GASEN				TJ (HO)		CONSUMPTION OF DERIVED GASES						TJ (GCV)		CONSOMMATION DE GAZ DERIVES						TJ (PCS)	
1533				24843								3647								! 1996 01-12	
1267				33057								3377								! 1997 01-12	
111				3085								92								! 1997 07	
50				2775								255								! 1997 08	
142				2764								581								! 1997 09	
130				2685								201								! 1997 10	
:				2305								66								! 1998 07	
:				2372								293								! 1998 08	
:				:								568								! 1998 09	
:				:								:								! 1998 10	
1017				27780								2553								! 1997 01 - 10	
:				:								:								! 1998 01 - 10	
:				:								:								! 1998 / 1997 †	
GESAMTVERBRAUCH				1000 TROE		TOTAL CONSUMPTION						1000 TOE		CONSOMMATION TOTALE						1000 TEP	
33569				11669		2632		3367		4929		1379		50056		! 1996 01-12					
31926				11954		2576		3548		5380		848		88917		! 1997 01-12					
2424				946		37		299		488		27		3606		! 1997 06					
2584				960		32		401		139		3		3444		! 1997 07					
2249				963		49		333		205		10		3319		! 1997 08					
2736				938		207		395		294		24		3732		! 1997 09					
:				992		51		:		202		15		5416		! 1998 06					
:				956		65		:		122		2		4942		! 1998 07					
:				921		108		:		158		12		4388		! 1998 08					
:				:		131		:		223		24		:		! 1998 09					
23173				8834		1540		2750		3839		491		75649		! 1997 01 - 09					
:				:		1613		:		3140		454		:		! 1998 01 - 09					
:				:		4.8		:		-18.2		-7.7		:		! 1998 / 1997 †					

		EU-15	EUR-11	B	DK	D	EL	E	F	IRL	
<b>BESTAENDE IN WAERMEKRAFTW.OEFFENTL.VERS.</b>		<b>STOCKS AT PUBLIC SUPPLY THERM.POWER ST.</b>					<b>STOCKS CENTRALES THERM. SERVICE PUBLIC</b>				
<b>STEINKOEHLE</b>		<b>HARD COAL</b>					<b>HOUILLE</b>				
1000 T		1000 T					1000 T				
1996 12	!	48220	32836	439	5647	10014	-	11271	3544	317	
1997 12	!	50583	29524	491	7861	10651	-	7874	2900	475	
1997 06	!	51698	31899	418	7316	10140	-	10438	3773	209	
1997 07	!	54322	32813	411	8177	10761	-	9792	3905	427	
1997 08	!	54874	32779	441	8198	10762	-	8965	3950	548	
1997 09	!	55605	32525	431	8790	10838	-	8337	4027	677	
1998 06	!	48750*	28620*	405	7503	9035	-	10515	1642	540*	
1998 07	!	48709*	28418*	359	7315	8946	-	10491	1399	540*	
1998 08	!	48321*	28296*	368	7083	8707	-	10082	1678	540*	
1998 09	!	48230*	28591*	395	6967	8800*	-	9685	2119	540*	
<b>ALLE MINERALOELERZEUGNISSE</b>		<b>ALL PETROLEUM PRODUCTS</b>					<b>TOUS PRODUITS PETROLIERS</b>				
1000 T		1000 T					1000 T				
1996 12	!	11822	8567	288	819	1150	247	485	479	367	
1997 12	!	10641	7377	252	880	1041	261	435	524	462	
1997 06	!	10758	7966	253	831	1047	118	463	567	359	
1997 07	!	10923	7988	255	813	1058	202	473	566	365	
1997 08	!	10782	7839	247	830	1050	208	470	564	283	
1997 09	!	10743	7822	246	899	1047	241	461	558	405	
1998 06	!	:	:	192	819	949	244	384	524	:	
1998 07	!	:	:	171	923	990	221	362	459	:	
1998 08	!	:	:	204	948	1008	245	313	497	:	
1998 09	!	:	:	210	910	:	299	358	574	:	
<b>NUKLEARE WAERME</b>		<b>NUCLEAR HEAT</b>					<b>CHALEUR NUCLEAIRE</b>				
<b>ERZEUGUNG</b>		<b>PRODUCTION</b>					<b>PRODUCTION</b>				
TJ (HO)		TJ (GCV)					TJ (PCS)				
1996 01-12	!	8638563	6870958	447659		1487253		585881	4096887		
1997 01-12	!	8904951	7167229	500640		1721344		565667	4135143		
1997 06	!	678743	537098	30512		133018		49397	308718		
1997 07	!	687462	569225	41572		133166		51150	321285		
1997 08	!	669966	554907	38706		127546		50597	317632		
1997 09	!	685467	557901	39692		129964		45369	322618		
1998 06	!	666782	519283	37584		115409		52384	295557		
1998 07	!	658863	547716	31104		133607		56592	302934		
1998 08	!	635528	524240	40835		137765		56938	267836		
1998 09	!	676668*	551199*	45770		137000*		48766	298688		
1997 01 - 09	!	6564085	5278773	365620		1270592		433260	3036525		
1998 01 - 09	!	6430713*	5133764*	357733		1178454*		459241	2939937		
1998 / 1997 %!		-2.0*	-2.8*	-2.2		-7.3*		6.0	-3.2		



-----  
 I ! L ! NL ! A ! P ! FIN ! S ! UK ! N !  
 ! ! ! ! ! ! ! ! ! ! ! ! ! ! ! ! ! !  
 -----

BESTAENDE IN WAERMEKRAFTW.OEFFENTL.VERS.      STOCKS AT PUBLIC SUPPLY THERM.POWER ST.      STOCKS CENTRALES THERM. SERVICE PUBLIC

STEINKOEHLE 1000 T	HARD COAL 1000 T				HOUILLE 1000 T		
1254	1394	896	1957	625	9112	! 1996 12	
1153	1074	1058	2098	805	12393	! 1997 12	
1212	1254	961	1744	637	11846	! 1997 06	
1315	1308	1020	2124	672	12660	! 1997 07	
1710	1418	1136	2099	672	13225	! 1997 08	
1654	1448	1075	2288	805	13485	! 1997 09	
1670*	952	880*	1231	672	11955	! 1998 06	
1670*	1069	880*	1314	672	12304	! 1998 07	
1670*	1178	880*	1443	672	12270	! 1998 08	
1670*	1271	880*	1481	672	12000*	! 1998 09	

ALLE MINERALOELERZEUGNISSE 1000 T	ALL PETROLEUM PRODUCTS 1000 T				TOUS PRODUITS PETROLIERS 1000 T		
4121	763	397	252	1478	711	! 1996 12	
3154	696	330	218	1478	645	! 1997 12	
3655	705	421	231	1150	693	! 1997 06	
3689	737	351	229	1250	670	! 1997 07	
3564	802	367	227	1250	655	! 1997 08	
3478	799	337	226	1144	637	! 1997 09	
:	779	:	203	1240	583	! 1998 06	
:	831	:	203	1240	576	! 1998 07	
:	892	:	198	1240	605	! 1998 08	
:	895	:	208	1240	:	! 1998 09	

NUKLEARE WAERME	NUCLEAR HEAT				CHALEUR NUCLEAIRE		
ERZEUGUNG TJ (HO)	PRODUCTION TJ (GCV)				PRODUCTION TJ (PCS)		
-	43423	209855	800585	967020	!	1996 01-12	
-	25008	219427	731162	1006560	!	1997 01-12	
-	-	15453	45709	95936	!	1997 06	
-	2429	19623	41716	76521	!	1997 07	
-	3189	17237	42876	72183	!	1997 08	
-	3547	16711	46876	80690	!	1997 09	
-	1091	17258	52375	95124	!	1998 06	
-	2732	20747	42491	68656	!	1998 07	
-	3845	17021	34429	76859	!	1998 08	
-	3900*	17075	48469	77000*	!	1998 09	
-	14121	158655	526028	759284	!	1997 01 - 09	
-	29896*	168503	545444	751505*	!	1998 01 - 09	
-	111.7*	6.2	3.7	-1.0*	!	1998 / 1997 %	





**4**

**Gesamtenergie**  
**All energy**  
**Total énergie**

## GESAMTENERGIE / ERLÄUTERUNGEN

Die Angaben sind in 1 000 Tonnen Rohöleinheiten aufgeführt ( 1000 t RÖE)

### Primärenergie-

#### Erzeugung

- Aus natürlichen Energieträgern: Steinkohle, Braunkohle, Rohöl, Naturgas, Erdwärme gewonnene Energie. Zur Primärenergieproduktion wird auch Elektrizität aus Wasserkraft gerechnet. Kernenergie in Form von Spaltwärme wird ebenfalls als Primärenergie eingestuft.

„Sonstige Brennstoffe“ werden nur dann berücksichtigt, wenn es sich um Umwandlungseinsatz in den herkömmlichen Wärmekraftwerken handelt, sie zählen in diesem Fall vereinbarungsgemäß zur Primärenergieproduktion.

#### Einfuhren

- Die Einfuhr umfaßt die in das Hoheitsgebiet eines Landes eingeführte Gesamtenergiemenge, nicht aber die im Transit (vor allem über Gas- und Erdölfertleitungen) befindlichen Mengen. Eine Ausnahme bildet Elektrizität, deren Transit stets als Außenhandel verbucht wird.

Die Einfuhrdaten stammen im allgemeinen aus den Meldungen der Importeure. Sie können daher von den in die Außenhandelsstatistiken übernommenen Daten der Zollbehörden abweichen.

Siehe Teil 2 (Kohlenwasserstoffe).

#### Ausfuhren

- Im allgemeinen gelten hier dieselben Regeln wie für die Einfuhren.

#### Brutto-Inlands- verbrauch

- Diese Gesamtgröße entspricht der Energiemenge, die im Bezugszeitraum zur Deckung des Inlandsverbrauchs der betrachteten geographischen Einheit notwendig ist.

Die für den Inlandsverbrauch verfügbare Energie errechnet sich nach der Formel:  
Primärenergieerzeugung + wiedergewonnene Produkte + Einfuhren + Bestandsveränderungen - Ausfuhren - Bunker.

In Zusammenhang mit dem Bruttoinlandsverbrauch umfaßt der Begriff „Äquivalente“ Einfuhren, Ausfuhren und Bestandsveränderung von Energieträgern, die aus Steinkohlen-, Braunkohlen- und Erdöl gewonnen werden.

#### Sonstige

- Erdwärme, Müll, Holz sowie in der Industrie gesammelte Abfälle, Gas und Wärme, die in herkömmlichen Wärmekraftwerken eingesetzt werden.  
Weitere Erläuterungen: siehe Jahrbuch „Energie“.

## ALL ENERGY / EXPLANATORY NOTES

The data are expressed in 1 000 tonnes of oil equivalent (1 000 toe).

**Primary production** - Extraction of energy from a natural source: coal, lignite, crude oil, natural gas, geothermics. Hydroelectrical energy is also considered as primary energy. Nuclear energy, in the form of heat produced during fission, is treated as primary production.

"*Other fuels*", are taken into account only when they correspond to a transformation input into conventional thermal power stations, are conventionally included in primary production.

**Imports** - Imports represent all entries into the national territory excluding transit quantities (notably via gas and oil pipelines); electrical energy is an exception and its transit is always recorded under foreign trade.

Data on imports are generally taken from importers' declarations accordingly they may differ from the data collected by the customs authorities and included in the foreign trade statistics.

See section 2 (Hydrocarbons).

**Exports** - In general the same rules apply as for imports.

**Gross inland consumption** - This aggregate represents for the reference period the quantity of energy necessary to satisfy inland consumption of the geographical entity under consideration.

The energy available for gross inland consumption is calculated by the following formula : primary production + recovered products + imports + stock changes - exports - bunkers.

In the context of gross inland consumption, "equivalents" refers to imports, exports and stock changes of energy products derived from coal, lignite and crude oil.

**Others** - Geothermal heat, household refuse, wood, waste, gas and heat recovered by industry, used in conventional thermal power stations.

For further details see the "Energy" Yearly statistics.

## TOTAL ÉNERGIE / NOTES EXPLICATIVES

Les données sont exprimées en milliers de tonnes d'équivalent pétrole (1 000 tep).

**Production primaire** - Il s'agit de l'extraction d'énergie puisée dans la nature: houille, lignite, pétrole brut, gaz naturel, géothermie. L'énergie électrique d'origine hydraulique ainsi que l'énergie nucléaire sous forme de chaleur produite par la fission sont considérées comme production primaire.

- Les "autres combustibles", pris en compte seulement quand ils représentent une entrée en transformation dans les centrales thermiques à flamme, sont comptabilisés par convention dans la production primaire.

### Importations

- Les importations représentent toutes les entrées sur le territoire national, à l'exclusion du transit (notamment par gazoducs et oléoducs); fait exception à cela l'énergie électrique dont le transit est toujours comptabilisé dans le commerce extérieur.

Les données relatives aux importations proviennent, en général, des déclarations des importateurs; elles peuvent donc différer des données établies par les services des douanes et reprises dans les statistiques du commerce extérieur. Voir section 2 (hydrocarbures)

### Exportations

- En général, les mêmes règles que pour les importations sont appliquées.

### Consommation

#### Intérieure brute

- Cet agrégat représente, pour la période de référence, la quantité d'énergie nécessaire pour satisfaire la consommation intérieure de l'entité géographique considéré.

L'énergie disponible pour la consommation intérieure est calculée sur la base de la formule suivante: production primaire + produits récupérés + importations + variations des stocks - exportations - soutes.

Les équivalents se réfèrent aux importations, exportations et variations de stocks des dérivés de la houille, du lignite et du pétrole brut.

### Autres

- Chaleur géothermique, ordures ménagères, déchets, bois, gaz et chaleur récupérés dans l'industrie, utilisés dans les centrales thermiques classiques. Pour plus de détails, voir l'annuaire statistique *Énergie*.



	EU-15	EUR-11	B	DK	D	EL	E	F	IRL	
<b>PRIMAERERZEUGUNG 1000 TROE</b>	<b>PRIMARY PRODUCTION 1000 TOE</b>									<b>PRODUCTION PRIMAIRE 1000 TEP</b>
<b>ALLE PRODUKTE</b>	<b>ALL PRODUCTS</b>									<b>TOTAL TOUS PRODUITS</b>
1996 01-12	708230*	402732*	11037	16073	131702	8373	28159	113785	3233	
1997 01-12	703983*	396425*	12308	18469	133728*	8173	26829	112805	2930	
1997 06	52503*	30071*	757	1367	10483	689	2331	8585	245	
1997 07	53664*	30652*	1022	1416	10615	728	2286	8859	245	
1997 08	50383*	28735*	952	1313	10151	726	2089	8594	201	
1997 09	52625*	29450*	975	1448	10311	648	2103	8879	201	
1998 06	51482*	27876*	927	1376	9635*	695	2485	8093	201	
1998 07	51032*	28554*	771	1364	10345*	700*	2405	8031	194	
1998 08	49689*	27401*	1002	1399	10169*	659*	2246	7253	171	
1998 09	52396*	28381*	1122	1457	10379*	704*	2115	8054	159	
1997 01 - 09	516721*	291977*	8995	13341	99164	6214	20271	83178	2193	
1998 01 - 09	502383*	275324*	8810	13433	93020*	6210*	20970	79358	1870	
1998 / 1997	-2.8*	-5.7*	-2.1	0.7	-6.2*	-0.1*	3.4	-4.6	-14.7	
<b>STEINKOEHLE</b>	<b>HARD COAL</b>									<b>HOUILLE</b>
1996 01-12	76135	47732	-		35277		7913	4541	-	
1997 01-12	72527	45035	-		33294		8151	3588	-	
1997 06	6508	3957	-		2866		741	349	-	
1997 07	5966	3771	-		2909		674	187	-	
1997 08	4899	3344	-		2607		530	206	-	
1997 09	6208	3748	-		2685		675	386	-	
1998 06	5275	3166	-		2251		689	225	-	
1998 07	5023	3165	-		2465		602	96	-	
1998 08	4320	3023	-		2308		475	239	-	
1998 09	5499	3381	-		2557		569	255	-	
1997 01 - 09	54941	33926	-		25069		6198	2658	-	
1998 01 - 09	46973	29440	-		21628		5585	2226	-	
1998 / 1997	-14.5	-13.2	-		-13.7		-9.9	-16.3	-	
<b>BRAUNKOEHLE</b>	<b>LIGNITE</b>									<b>LIGNITE</b>
1996 01-12	52128	44680			39355	7447	1781	390	990	
1997 01-12	51178	43840			38006	7338	1515	428	972	
1997 06	4906	4285			3055	621	144	49	81	
1997 07	4808	4153			2986	654	167	36	81	
1997 08	4514	3855			3023	659	159	16	81	
1997 09	4137	3546			3005	590	171	44	81	
1998 06	4241	3599			3156	642	181	28	81	
1998 07	4216	3585			3184	630	164	17	81	
1998 08	4156	3560			3196	595	163	11	81	
1998 09	4204	3545			3192	658	161	12	81	
1997 01 - 09	39058	33482			28335	5575	1235	344	729	
1998 01 - 09	36941	31256			28408	5685	1261	199	729	
1998 / 1997	-5.4	-6.7			0.3	2.0	2.1	-42.2	-	
<b>ROEHEL UND KONDENSATE</b>	<b>CRUDE OIL AND CONDENSATES</b>									<b>PETROLE BRUT ET CONDENSATS</b>
1996 01-12	158075	15536		10284	2875	514	520	2669		
1997 01-12	155067	15515		11360	2732	460	379	2186		
1997 06	11247	1205		929	230	40	26	181		
1997 07	12875	1281		944	246	39	26	199		
1997 08	12599	1231		896	250	41	25	178		
1997 09	12600	1246		969	204	36	23	179		
1998 06	12321*	1194*		926	267	29	46	149		
1998 07	12938*	1275*		944	250	30*	47	162		
1998 08	13014*	1170*		941	256	30*	46	157		
1998 09	13100*	1109*		943	239	30*	42	155		
1997 01 - 09	114225	11677		8362	2048	360	250	1665		
1998 01 - 09	117696*	10950*		8626	2242	271*	429	1419		
1998 / 1997	3.0*	-6.2*		3.2	9.5	-24.7*	71.3	-14.8		



I | L | NL | A | P | FIN | S | UK | N |

PRIMAERERZEUGUNG 1000 TROE			PRIMARY PRODUCTION 1000 TOE					PRODUCTION PRIMAIRE 1000 TEP		
ALLE PRODUKTE			ALL PRODUCTS					TOTAL TOUS PRODUITS		
27617	20	72330	5622*	1352	7869	23617	257432	:	1996 01-12	
28031	21	63893	5805*	1210	8859	23382	257531	206803	1997 01-12	
2413	1	3194	564*	86	1406	1609	18765	15930	1997 06	
2464	1	3113	579*	57	1405	1500	19366	17490	1997 07	
2142	1	2969	556*	48	1027	1482	18124	15625	1997 08	
2237	1	3537	459*	67	674	1576	19501	15729	1997 09	
2331	1	2872	546*	119*	660	1734	19799	16187	1998 06	
2457	1	2955	557*	119*	714	1575	18837	16726	1998 07	
2215*	1	3102	509*	119*	608	1456	18772	13322	1998 08	
2207*	1*	3096*	526*	119*	598	1722	20130*	15673	1998 09	
21410	15	44253	4512*	788	7192	17032	188155	151939	1997 01 - 09	
20437*	16*	39923*	4402*	1178*	5334	17701	189711*	149110	1998 01 - 09	
-4.6*	7.0*	-9.8*	-2.5*	49.5*	-25.9	3.9	0.8*	-1.9	1998 / 1997 %	

STEINKOHLE			HARD COAL					HOUILLE		
-	-	-	-	-	-	-	28403	:	1996 01-12	
-	-	-	-	-	-	-	27491	206803	1997 01-12	
-	-	-	-	-	-	-	2551	15930	1997 06	
-	-	-	-	-	-	-	2194	17490	1997 07	
-	-	-	-	-	-	-	1555	15625	1997 08	
-	-	-	-	-	-	-	2460	15729	1997 09	
-	-	-	-	-	-	-	2108	16187	1998 06	
-	-	-	-	-	-	-	1858	16726	1998 07	
-	-	-	-	-	-	-	1296	13322	1998 08	
-	-	-	-	-	-	-	2117	15673	1998 09	
-	-	-	-	-	-	-	21014	151939	1997 01 - 09	
-	-	-	-	-	-	-	17532	149110	1998 01 - 09	
-	-	-	-	-	-	-	-16.6	-1.9	1998 / 1997 %	

BRAUNKOHLE			LIGNITE					LIGNITE		
50		290			1821			:	1996 01-12	
33		294			2587			206803	1997 01-12	
3		23			927			15930	1997 06	
4		22			855			17490	1997 07	
1		19			553			15625	1997 08	
3		24			215			15729	1997 09	
3		24			123			16187	1998 06	
3		21			113			16726	1998 07	
3		23			81			13322	1998 08	
4		29			64			15673	1998 09	
27		222			2587			151939	1997 01 - 09	
25		234			397			149110	1998 01 - 09	
-5.7		5.2			-84.6			-1.9	1998 / 1997 %	

ROHOEL UND KONDENSATE			CRUDE OIL AND CONDENSATES					PETROLE BRUT ET CONDENSATS		
5380		3101	989			131740	157746	:	1996 01-12	
6262		2955	1000			127731	156527	206803	1997 01-12	
474		211	82			9072	12354	15930	1997 06	
488		236	85			10610	13531	17490	1997 07	
480		209	88			10430	12294	15625	1997 08	
536		219	84			10348	11948	15729	1997 09	
453		198	80*			10171	12501	16187	1998 06	
527		208	80*			10688	13136	16726	1998 07	
438		192	80*			10872	10000	13322	1998 08	
407		185	80*			11017	11759	15673	1998 09	
4759		2206	748			93825	116278	151939	1997 01 - 09	
4186		1945	728*			97848	112170	149110	1998 01 - 09	
-12.1		-11.8	-2.7*			4.3	-3.5	-1.9	1998 / 1997 %	

	EU-15	EUR-11	B	DK	D	EL	E	F	IRL
--	-------	--------	---	----	---	----	---	---	-----

PRODUCEMENTZUGUNG 1000 TOE		PRIMARY PRODUCTION 1000 TOE							PRODUCTION PRIMAIRE 1000 TEP	
NATURAL GAS		NATURAL GAS							GAZ NATUREL	
1996 01-12	185429*	106236*	-	5659	15851	39	425	2406	2181	
1997 01-12	181371*	96892*	-	6918	15744*	42	162	2070	1898	
1997 06	10838*	5614*	-	423	904	3	8	144	162	
1997 07	10752*	5600*	-	466	1022	2	7	176	162	
1997 08	9949*	5174*	-	406	991	3	6	176	116	
1997 09	11067*	5894*	-	465	1102	3	7	164	116	
1998 06	10807*	5173*	-	433	982*	3	7	100	117	
1998 07	10397*	5393*	-	401	1008*	3*	6	152	109	
1998 08	10490*	5342*	-	439	889*	3*	4	162	86	
1998 09	10919*	5324*	-	497	889*	3*	6	154	74	
1997 01 - 09	128098*	68605*	-	4841	11185	31	61	1592	1427	
1998 01 - 09	122978*	62547*	-	4629	10461*	32*	58	1260	1091	
1998 / 1997 %	-4.0*	-8.8*	-	-4.4	-6.5*	4.5*	-4.8	-20.9	-23.5	
NUCLEAR		NUCLEAR							NUCLEAIRE	
1996 01-12	206328	164109	10692		35522		13993	97852		
1997 01-12	212691	171186	11957		41113		13510	98766		
1997 06	16211	12828	728		3177		1179	7373		
1997 07	16419	13595	992		3180		1221	7673		
1997 08	16001	13253	924		3046		1208	7586		
1997 09	16372	13325	948		3104		1083	7705		
1998 06	15925	12402	897		2756		1251	7059		
1998 07	15736	13081	742		3191		1351	7235		
1998 08	15179	12521	975		3290		1359	6397		
1998 09	16161*	13165*	1093		3272*		1164	7134		
1997 01 - 09	156780	126081	8732		30347		10348	72526		
1998 01 - 09	153594*	122617*	8544		28146*		10968	70219		
1998 / 1997 %	-2.0*	-2.8*	-2.2		-7.3*		6.0	-3.2		
ELECTRICITY		ELECTRICAL ENERGY							ENERGIE ELECTRIQUE	
1996 01-12	24909	19667	21	107	1601	371	3424	5731	61	
1997 01-12	25923	19188	26	168	1615	332	3008	5571	59	
1997 06	2354	1782	2	13	148	24	221	471	2	
1997 07	2406	1852	2	4	169	31	181	568	2	
1997 08	1981	1478	0	9	131	22	150	413	3	
1997 09	1804	1291	0	12	108	18	134	382	4	
1998 06	2474*	1941*	2	15	120	19	299	514	3	
1998 07	2283*	1655*	1	17	144	35	224	350	3	
1998 08	2093*	1384*	0	17	126	30	187	269	4	
1998 09	2074*	1456*	1	14	126*	11	161	325	4	
1997 01 - 09	19700	14627	20	120	1262	246	2101	4245	36	
1998 01 - 09	20280*	14935*	22	161	1218*	221	2590	3888	49	
1998 / 1997 %	2.9*	2.1*	12.7	33.9	-3.5*	-10.2	23.3	-8.4	35.6	
OTHERS		OTHERS							AUTRES	
1996 01-12	5222	4767	323	22	1220		100	192		
1997 01-12	5222	4767	323	22	1220		100	192		
1997 06	435	397	26	1	101		8	16		
1997 07	435	397	26	1	101		8	16		
1997 08	435	397	26	1	101		8	16		
1997 09	435	397	26	1	101		8	16		
1998 06	435	397	26	1	101		8	16		
1998 07	435	397	26	1	101		8	16		
1998 08	435	397	26	1	101		8	16		
1998 09	435	397	26	1	101		8	16		
1997 01 - 09	3916	3575	242	17	915		75	144		
1998 01 - 09	3917	3575	242	17	915		75	144		
1998 / 1997 %										

I	L	NL	A	P	FIN	S	UK	N
---	---	----	---	---	-----	---	----	---

<b>PRIMAERERZEUGUNG</b> 1000 TROE	<b>PRIMARY PRODUCTION</b> 1000 TOE	<b>PRODUCTION PRIMAIRE</b> 1000 TEP
--------------------------------------	---------------------------------------	--

NATURGAS			NATURAL GAS			GAZ NATUREL		
16100		67876	1394*		73493			1996 01-12
15597		60024	1392*		77518	40844		1997 01-12
1320		2958	116*		4796	2951		1997 06
1321		2794	116*		4683	3348		1997 07
1108		2659	116*		4365	2663		1997 08
1180		3208	116*		4703	3001		1997 09
1227		2622	116*		5196	3032		1998 06
1343		2656	116*		4599	2982		1998 07
1289*		2793	116*		4704	2550		1998 08
1289*		2793	116*		5093	3135		1998 09
11817		41475	1044*		54619	29104		1997 01 - 09
11609*		37020	1044*		55769	29843		1998 01 - 09
-1.8*		-10.7	*		2.1	2.5		1998 / 1997 %

NUKLEAR			NUCLEAR			NUCLEAIRE		
-		1037		5012	19121	23096		1996 01-12
-		597		5240	17463	24041		1997 01-12
-		-		369	1091	2291		1997 06
-		58		468	996	1827		1997 07
-		76		411	1024	1724		1997 08
-		84		399	1119	1927		1997 09
-		26		412	1250	2271		1998 06
-		65		495	1014	1639		1998 07
-		91		406	822	1835		1998 08
-		93*		407	1157	1839*		1998 09
-		337		3789	12563	18135		1997 01 - 09
-		713*		4024	13027	17949*		1998 01 - 09
-		111.7*		6.2	3.7	-1.0*		1998 / 1997 %

ELEKTRIZITÄT			ELECTRICAL ENERGY			ENERGIE ELECTRIQUE		
3594	4	39	2948	1205	1035	4495	265	1996 01-12
3646	6	40	3117	1064	1030	5919	315	1997 01-12
407	0	2	342	74	109	517	17	1997 06
442	0	2	355	45	81	504	13	1997 07
344	0	1	332	36	62	458	12	1997 08
309	0	2	234	55	59	456	26	1997 09
439	0	3	325	107*	125	483	13	1998 06
376	0	2	340	107*	105	560	14	1998 07
276	0	2	289	107*	120	633	26	1998 08
299	*	2*	300	107*	126	565	26*	1998 09
2937	4	27	2497	678	815	4468	235	1997 01 - 09
2748	5*	36*	2395	1069*	911	4674	286*	1998 01 - 09
-6.5	26.1*	30.8*	-4.1	57.6*	11.7	4.6	21.6*	1998 / 1997 %

ANDERE			OTHERS			AUTRES		
2491	15	276	-	146	-	-	432	1996 01-12
2491	15	276	-	146	-	-	432	1997 01-12
207	1	23	-	12	-	-	36	1997 06
207	1	23	-	12	-	-	36	1997 07
207	1	23	-	12	-	-	36	1997 08
207	1	23	-	12	-	-	36	1997 09
207	1	23	-	12	-	-	36	1998 06
207	1	23	-	12	-	-	36	1998 07
207	1	23	-	12	-	-	36	1998 08
207	1	23	-	12	-	-	36	1998 09
1868	11	207	-	109	-	-	324	1997 01 - 09
1868	11	207	-	109	-	-	324	1998 01 - 09
-	-	-	-	-	-	-	-	1998 / 1997 %

	EU-15	EUR-11	B	DK	D	EL	E	F	IRL	
<b>GESAMTEINFUHREN</b> 1000 TROE	<b>TOTAL IMPORTS</b> 1000 TOE									<b>IMPORTATIONS TOTALES</b> 1000 TEP
<b>ALLE ERZEUGNISSE</b>	<b>ALL PRODUCTS</b>									<b>TOTAL TOUS PRODUITS</b>
1996 01-12	1011602*	861445*	70354	19401	231702*	23243	83117	145429	8597	
1997 01-12	1026105*	879452*	70172	18258	230482*	22984	89619	145668	10189	
1997 06	80071*	67167*	5223	1916	17227*	1700	6737	10476	784	
1997 07	86331*	74224*	5270	1609	19375*	1869	7889	12243	954	
1997 08	82824*	70951*	5783	1348	17906*	2078	7276	12319	732	
1997 09	83578*	71359*	5424	1641	18289*	1650	7858	11577	1026	
1998 06	85121*	72124*	5829	1173	18392*	1919	7626	11000	977	
1998 07	87967*	75239*	5896	1209	20189*	1876*	8365	12302	1100	
1998 08	85468*	75149*	6274	1110	18590*	1871*	8122	12373	1043	
1998 09	85582*	74189*	6278	1267	18667*	1868*	8073	12154	1007	
1997 01 - 09	755969*	646195*	51007	14069	170158*	16658	65265	107340	7365	
1998 01 - 09	787357*	676324*	56024	11780	172216*	17661*	72534	108669	9477	
1998 / 1997 %	4.2*	4.7*	9.8	-16.3	1.2*	6.0*	11.1	1.2	28.7	
<b>STEINKOEHLE</b>	<b>HARD COAL</b>									<b>HOUILLE</b>
1996 01-12	90334	67819	8607	8005	12153	835	7886	8299	1471	
1997 01-12	95542	71838	8593	8227	14412	506	7375	8406	1725	
1997 06	8322	5849	510	1026	1403	38	602	546	94	
1997 07	7721	5754	502	857	979	40	314	622	277	
1997 08	7982	6454	697	456	1220	38	583	711	172	
1997 09	8465	6190	664	784	1212	38	879	811	170	
1998 06	8426	6519	744	309	1205	44	716	690	260	
1998 07	8852	6975	787	262	1302	46	912	530	264	
1998 08	7996	6675	987	274	1163	50	557	910	270	
1998 09	9054	7288	1030	351	1524	51	870	720	255	
1997 01 - 09	71902	53250	5849	6724	10590	376	5244	6273	1266	
1998 01 - 09	76720	59426	8460	3696	11158	419	6777	6437	2427	
1998 / 1997 %	6.7	11.6	44.6	-45.0	5.4	11.2	29.2	2.6	91.7	
<b>STEINKOEHLENKOKS</b>	<b>HARD COKE</b>									<b>COKE DE FOUR</b>
1996 01-12	4767	3938	458	24	1597	25	322	116	9	
1997 01-12	5940	4992	361	29	2287	18	184	897	22	
1997 06	457	412	53	-	130	1	8	82	-	
1997 07	572	521	20	1	250	1	79	74	2	
1997 08	510	422	43	3	232	1	8	39	2	
1997 09	439	361	21	6	185	2	6	65	3	
1998 06	538	482	68	2	163	2	4	130	2	
1998 07	589	533	84	2	228	2	5	107	3	
1998 08	441	381	18	3	216	2	5	56	2	
1998 09	461	416	23	6	157	2	9	129	2	
1997 01 - 09	4591	3932	287	19	1783	13	160	698	13	
1998 01 - 09	5007	4433	472	24	1851	20	55	930	29	
1998 / 1997 %	9.1	12.7	64.2	25.0	3.8	53.0	-65.1	33.2	110.6	
<b>ROHOEL UND FEEDSTOCKS</b>	<b>CRUDE OIL AND FEEDSTOCKS</b>									<b>PETROLE BRUT ET SEMI RAFFINE</b>
1996 01-12	546490	451903	34611	5512	103572	18551	54905	84215	2168	
1997 01-12	556662	462834	35959	4387	99487	18679	56617	88195	2908	
1997 06	42797	34943	2899	394	7034	1373	4089	6488	250	
1997 07	48041	40221	2905	190	8595	1401	5258	7810	256	
1997 08	46833	38648	3348	393	8195	1655	4610	7440	166	
1997 09	46219	38561	2926	296	8394	1532	5015	7058	253	
1998 06	48340*	39345*	3117	444	9349	1654	4609	6820	238	
1998 07	49886*	41282*	3170	419	10060	1600*	5252	8070	341	
1998 08	48840*	42193*	3203	302	8781	1600*	5246	7638	254	
1998 09	47973*	41041*	2946	346	8892	1600*	4924	7732	247	
1997 01 - 09	411462	341303	26539	3111	74286	13758	41323	65032	2090	
1998 01 - 09	437460*	366287*	27595	3586	82452	14464*	45136	68428	2399	
1998 / 1997 %	6.3*	7.3*	4.0	15.3	11.0	5.1*	9.2	5.2	14.7	

-----									
I	L	NL	A	P	FIN	S	UK	N	
-----									
GESAMTEINFUHREN 1000 TROE				TOTAL IMPORTS 1000 TOE				IMPORTATIONS TOTALES 1000 TEP	
ALLE ERZEUGNISSE				ALL PRODUCTS				TOTAL TOUS PRODUITS	
153267	3428	108101	19894*	19068	18482*	32766	74746	:	1996 01-12
156493	3313	114844	19765*	20586	18316*	30985	74424	:	1997 01-12
11769	261	9936	1608*	1597	1544*	2369	6918	:	1997 06
12679	266	10249	1768*	1878	1648*	2273	6354	:	1997 07
11822	230	10514	1443*	1685	1237*	2543	5901	:	1997 08
12744	231	8877	1808*	1968	1552*	2704	6221	:	1997 09
12825	248	9524	1651*	2018*	2029*	2461	7441	:	1998 06
12055	289	10094	1665*	1690*	1588*	2446	7196	:	1998 07
12996*	239	10100	1669*	2085*	1653*	2359	4976	:	1998 08
12151*	244*	10283*	1671*	1806*	1850*	2340*	5916*	:	1998 09
112907	2454	86328	14566*	15553	13248*	22345	56700	:	1997 01 - 09
119437*	2469*	88692*	15335*	16216*	15249*	22587*	59003*	:	1998 01 - 09
5.8*	0.6*	2.7*	5.3*	4.3*	15.1*	1.1*	4.1*	:	1998 / 1997 †
STEINKOEHLE				HARD COAL				HOUILLE	
11201	168	11072	2277	3242	1438	2111	11562	:	1996 01-12
10541	128	13236	2039	3650	1730	2134	12834	:	1997 01-12
808	17	1206	190	308	159	232	1173	:	1997 06
982	17	1368	115	387	187	207	862	:	1997 07
1014	6	1169	216	467	193	164	867	:	1997 08
900	7	875	219	270	178	226	1225	:	1997 09
970	17	1112	211	472	119	236	1316	:	1998 06
1025	18	1568	229	236	99	232	1336	:	1998 07
1038	19	1046	227	345	108	235	760	:	1998 08
1051	22	1282	220	194	116	241	1121	:	1998 09
7957	94	10277	1459	2927	1308	1469	10080	:	1997 01 - 09
8608	169	10601	1758	2235	790	1388	11788	:	1998 01 - 09
8.2	80.2	3.2	20.5	-23.7	-39.6	-5.5	16.9	:	1998 / 1997 †
STEINKOEHLENKOKS				HARD COKE				COKE DE FOUR	
271	333	192	400	-	236	239	538	:	1996 01-12
93	173	271	514	-	184	285	615	:	1997 01-12
2	19	44	57	-	13	23	20	:	1997 06
-	18	32	30	-	11	8	39	:	1997 07
-	16	30	40	-	9	11	70	:	1997 08
-	-	9	51	-	17	36	33	:	1997 09
22	2	25	49	-	12	14	36	:	1998 06
20	2	39	41	-	-	13	36	:	1998 07
17	2	25	35	-	-	11	41	:	1998 08
18	2	23	39	-	9	11	24	:	1998 09
93	173	204	369	-	146	176	449	:	1997 01 - 09
194	20	274	522	-	82	163	365	:	1998 01 - 09
107.5	-88.4	34.3	41.5	-	-43.8	-7.2	-18.7	:	1998 / 1997 †
ROHOEL UND FEEDSTOCKS				CRUDE OIL AND FEEDSTOCKS				PETROLE BRUT ET SEMI RAFFINE	
81718		60826	8441	12397	9045	19490	51031	:	1996 01-12
87610		60528	8673	13759	9092	20632	50129	:	1997 01-12
6820		4843	652	1030	834	1517	4569	:	1997 06
7326		5108	859	1270	831	1435	4792	:	1997 07
7295		5749	442	931	467	1796	4340	:	1997 08
7359		4558	794	1422	778	1757	4070	:	1997 09
7216		4690	748*	1234	1322	1590	5305	:	1998 06
6893		4704	748*	1170	871	1560	5023	:	1998 07
8287		5860	748*	1271	903	1478	3266	:	1998 08
7468		5821	748*	1223	1036	1475*	3509	:	1998 09
63165		45575	6343	10309	6636	15103	38185	:	1997 01 - 09
66848		46731	6661*	10924	9108	15300*	37821	:	1998 01 - 09
5.8		2.5	5.0*	6.0	37.2	1.3*	-1.0	:	1998 / 1997 †

	EU-15	EUR-11	B	DK	D	EL	E	F	IRL		
<b>GESAMTEINFUHREN 1000 TROE</b>	<b>TOTAL IMPORTS 1000 TOE</b>									<b>IMPORTATIONS TOTALES 1000 TEP</b>	
<b>ROHOEL</b>	<b>CRUDE OIL</b>									<b>PETROLE BRUT</b>	
1996 01-12	522344	437651	31575	5393	103572	17525	54062	83162	2149		
1997 01-12	531559	447360	32780	4326	99487	18065	55660	87505	2885		
1997 06	40490	33482	2533	387	7034	1373	3983	6464	244		
1997 07	46034	38926	2647	190	8595	1372	5122	7731	250		
1997 08	44597	37280	3083	390	8195	1614	4459	7398	162		
1997 09	44337	37410	2683	296	8394	1476	4926	7012	248		
1998 06	46587*	38456*	2917	444	9349	1596	4582	6754	238		
1998 07	48419*	40545*	3017	415	10060	1550*	5223	7975	336		
1998 08	46943*	41106*	3008	288	8781	1550*	5166	7537	249		
1998 09	45622*	39548*	2652	326	8892	1550*	4620	7612	247		
1997 01 - 09	392796	329827	24025	3053	74286	13332	40709	64446	2069		
1998 01 - 09	421141*	357459*	25769	3523	82452	13895*	44414	67817	2380		
1998 / 1997 %	7.2*	8.4*	7.3	15.4	11.0	4.2*	9.1	5.2	15.0		
<b>MINERALOELERZEUGNISSE</b>	<b>PETROLEUM PRODUCTS</b>									<b>PRODUITS PETROLIERS</b>	
1996 01-12	194499	167754	13894	5533	45930	3601	11108	23021	4543		
1997 01-12	190355	167089	13069	5287	49390	3400	13505	18385	4708		
1997 06	16500	14331	1006	460	4442	251	1077	1383	374		
1997 07	17148	15237	1105	505	5142	388	1255	1336	353		
1997 08	15496	13800	854	463	4270	342	1218	1553	321		
1997 09	15740	13925	990	535	4082	48	1020	1317	528		
1998 06	15111*	13439*	1117	392	3496	152	1307	986	380		
1998 07	15715*	13784*	1051	479	3955	159*	1141	1237	417		
1998 08	15750*	13754*	1175	478	4021	159*	1296	1390	417		
1998 09	15436*	13088*	1317	519	3690	159*	1315	1116	396		
1997 01 - 09	140876	124262	9782	3964	37517	2272	9852	13766	3420		
1998 01 - 09	140405*	121562*	10292	4240	32961	2261*	11238	11138	3726		
1998 / 1997 %	-0.3*	-2.2*	5.2	7.0	-12.2	-0.5*	14.1	-19.1	8.9		
<b>NATURGAS</b>	<b>NATURAL GAS</b>									<b>GAZ NATUREL</b>	
1996 01-12	159934*	157693*	11835		64426*	-	8314	29453	400		
1997 01-12	162015*	160002*	11280		60980*	125	11540	29345	817		
1997 06	10710*	10560*	672		3886*	-	929	1952	63		
1997 07	11513*	11376*	659		4046*	7	950	2369	63		
1997 08	10761*	10623*	750		3627*	10	828	2535	69		
1997 09	11355*	11204*	743		4066*	14	898	2287	69		
1998 06	11442*	11276*	727		3815*	39	931	2353	95		
1998 07	11703*	11559*	745		4312*	36*	983	2319	73		
1998 08	11296*	11149*	845		4126*	34*	949	2292	96		
1998 09	11391*	11263*	911		4126*	34*	894	2393	103		
1997 01 - 09	115659*	114070*	7845		43068*	32	8420	21258	569		
1998 01 - 09	116434*	114926*	8654		40894*	302*	8770	21423	888		
1998 / 1997 %	0.7*	0.8*	10.3		-5.1*	845.4*	4.1	0.8	55.9		
<b>ELEKTRIZITAET</b>	<b>ELECTRICAL ENERGY</b>									<b>ENERGIE ELECTRIQUE</b>	
1996 01-12	14476	11267	828	325	3200	229	580	283	3		
1997 01-12	14678	11795	857	325	3251	253	395	327	5		
1997 06	1214	1000	78	34	274	34	29	20	0		
1997 07	1264	1046	75	53	306	30	30	23	0		
1997 08	1164	925	88	31	304	29	26	25	0		
1997 09	1277	1038	72	17	293	14	37	20	0		
1998 06	1193*	995*	53	24	312	25	57	12	0		
1998 07	1157*	1040*	55	44	279	30	69	31	0		
1998 08	1068*	920*	40	52	233	23	66	65	1		
1998 09	1188*	1018*	45	43	232*	19	57	46	1		
1997 01 - 09	10821	8726	677	249	2403	205	263	244	4		
1998 01 - 09	10693*	9072*	520	232	2425*	193	555	240	6		
1998 / 1997 %	-1.2*	4.0*	-23.2	-6.7	0.9*	-5.9	111.0	-1.3	59.0		

-----										
I	L	NL	A	P	FIN	S	UK	N		
-----										
GESAMTEINFUHREN 1000 TROE			TOTAL IMPORTS 1000 TOE					IMPORTATIONS TOTALES 1000 TEP		
ROHOEL			CRUDE OIL					PETROLE BRUT		
74082		60826	7734	11439	9045	19247	42525	1170	1996 01-12	
78857		60528	7853	12708	9092	20482	41325	1423	1997 01-12	
5998		4843	596	947	834	1491	3754	70	1997 06	
6684		5108	785	1168	831	1399	4144	159	1997 07	
6570		5749	351	840	467	1766	3544	48	1997 08	
6853		4558	680	1273	778	1752	3400	214	1997 09	
6773		4690	700*	1131	1322	1582	4509	267	1998 06	
6547		4704	700*	1112	871	1557	4352	156	1998 07	
7709		5860	700*	1193	903	1473	2526	160	1998 08	
6824		5821	700*	1144	1036	1470*	2728	167	1998 09	
56814		45575	5736	9527	6636	14965	31617	1087	1997 01 - 09	
62426		46731	6174*	10188	9108	15260*	31004	1655	1998 01 - 09	
9.9		2.5	7.6*	6.9	37.2	2.0*	-2.0	52.2	1998 / 1997 %	
MINERALOELERZEUGNISSE			PETROLEUM PRODUCTS					PRODUITS PETROLIERS		
25808	1823	30960	3181	3074	4406	8884	8724	3299	1996 01-12	
22189	1871	34517	3060	2615	3774	6252	8325	3614	1997 01-12	
1859	140	3323	264	216	239	509	945	308	1997 06	
1911	149	3183	324	164	307	528	487	255	1997 07	
1534	144	3092	314	229	263	435	452	300	1997 08	
2083	141	2972	291	230	264	535	693	226	1997 09	
2037	146	3234	199*	240	290	527	597	272	1998 06	
1814	184	3248	199*	226	305	556	733	370	1998 07	
1626	146	2777	199*	388	312	496	859	320	1998 08	
1472	138	2804	199*	284	350	489*	1177	310	1998 09	
16052	1372	25737	2333	1913	2512	4412	5964	2553	1997 01 - 09	
16983	1441	26568	2236*	2476	2499	4723*	7616	2703	1998 01 - 09	
5.8	5.0	3.2	-4.2*	29.4	-0.5	7.0*	27.7	5.9	1998 / 1997 %	
NATURGAS			NATURAL GAS					GAZ NATUREL		
30985	611	4079	4692*	-	2893*	801	1439		1996 01-12	
32668	626	5163	4643*	99	2837*	802	1084		1997 01-12	
1985	40	404	386*	1	236*	66	82		1997 06	
2165	38	456	386*	2	236*	66	62		1997 07	
1779	32	374	386*	3	236*	66	60		1997 08	
2107	36	364	386*	6	236*	66	69		1997 09	
2276	35	369	386*	48	236*	66	59		1998 06	
1990	36	440	386*	33	236*	66	40		1998 07	
1827*	30	300	386*	57	236*	66	45		1998 08	
1827*	40	261	386*	81	236*	66	26		1998 09	
23162	444	3665	3482*	22	2128*	601	955		1997 01 - 09	
24155*	432	3725	3482*	371	2128*	601	603		1998 01 - 09	
4.3*	-2.7	1.6	-	-	-	-	-36.8		1998 / 1997 %	
ELEKTRIZITAET			ELECTRICAL ENERGY					ENERGIE ELECTRIQUE		
3281	491	970	810	353	462	1236	1416		1996 01-12	
3390	507	1126	774	462	696	878	1424	729	1997 01-12	
292	41	114	47	40	60	19	125	45	1997 06	
294	41	101	46	53	73	26	107	33	1997 07	
198	28	98	37	52	65	68	109	12	1997 08	
292	44	97	63	38	76	80	126	6	1997 09	
302	45	92	46	22*	48	26	122	48	1998 06	
310	45	93	56	22*	74	16	24	59	1998 07	
199	38	91	67	22*	93	70	2	12	1998 08	
313	38*	90*	69	22*	101	55	52	16	1998 09	
2476	363	867	531	379	515	581	1058	613	1997 01 - 09	
2645	398*	791*	638	208*	640	408	785	477	1998 01 - 09	
6.8	9.4*	-8.7*	20.2	-45.1*	24.4	-29.7	-25.8	-22.2	1998 / 1997 %	

	EU-15	EUR-11	B	DK	D	EL	E	F	IRL		
<b>GESAMTAUSFUHREN 1000 TROE</b>	<b>TOTAL EXPORTS 1000 TOE</b>									<b>EXPORTATIONS TOTALES 1000 TEP</b>	
<b>ALLE ERZEUGNISSE</b>	<b>ALL PRODUCTS</b>									<b>TOTAL TOUS PRODUITS</b>	
1996 01-12	340362	210958	21818	13025	32785	4642	8686	25799	898		
1997 01-12	350715*	212607*	22138	14962	33080*	3570	8444	25759	1354		
1997 06	26257	16306	1959	1204	1617	239	679	2457	103		
1997 07	29860	18355	1986	958	3528	269	753	2129	95		
1997 08	27302	15650	1764	1103	2337	253	748	2054	118		
1997 09	28203*	17138*	1953	1122	3226*	255	660	2297	137		
1998 06	27691*	16210*	1927	1043	2666*	230	862	1788	147		
1998 07	29227*	17122*	2076	1307	2827*	224*	838	1619	100		
1998 08	25754*	15515*	1940	1058	1906*	227*	907	1576	107		
1998 09	26625*	15960*	1866	1114	2337*	225*	656	1562	115		
1997 01 - 09	257692*	156271*	16443	10656	24743*	2813	6003	19575	983		
1998 01 - 09	256442*	153942*	16534	10795	24920*	2080*	7507	16062	1036		
1998 / 1997 %	-0.5*	-1.5*	0.6	1.3	0.7*	-26.1*	25.0	-18.0	5.4		
<b>STEINKOEHLE</b>	<b>HARD COAL</b>									<b>HOUILLE</b>	
1996 01-12	3509	2765	696	92	473	-	-	157	5		
1997 01-12	3794	2989	939	50	335	5	2	160	5		
1997 06	342	300	86	-	31	-	-	12	-		
1997 07	229	176	40	6	29	-	-	6	0		
1997 08	295	254	78	-	29	-	-	10	0		
1997 09	354	301	155	6	30	1	1	15	0		
1998 06	323	271	64	13	24	0	-	4	0		
1998 07	421	370	93	-	26	1	-	0	1		
1998 08	251	213	60	12	16	1	-	2	0		
1998 09	373	300	52	12	13	0	-	3	0		
1997 01 - 09	2690	2103	670	37	271	2	2	116	2		
1998 01 - 09	3245	2646	611	65	173	7	-	37	9		
1998 / 1997 %	20.6	25.8	-8.9	72.6	-36.1	175.0	-100.0	-68.2	275.0		
<b>STEINKOEHLENKOKS</b>	<b>HARD COKE</b>									<b>COKE DE FOUR</b>	
1996 01-12	1500	1336	276		92		64	211			
1997 01-12	1522	1361	249		49		120	215			
1997 06	107	86	16		3		4	18			
1997 07	159	152	34		4		3	15			
1997 08	127	111	21		3		19	13			
1997 09	127	111	13		3		5	18			
1998 06	93	69	8		4		10	12			
1998 07	142	119	9		6		2	28			
1998 08	133	116	11		4		48	21			
1998 09	106	88	10		9		11	16			
1997 01 - 09	1219	1103	209		39		107	153			
1998 01 - 09	1192	976	95		44		238	167			
1998 / 1997 %	-2.2	-11.5	-54.2		12.5		121.5	9.6			
<b>ROHOEL UND FEEDSTOCKS</b>	<b>CRUDE OIL AND FEEDSTOCKS</b>									<b>PETROLE BRUT ET SEMI RAFFINE</b>	
1996 01-12	88502	6665	2776	5283	1777	271	-	934	-		
1997 01-12	95180	8595	2895	7069	3581	101	-	1111	-		
1997 06	6877	569	333	705	104	-	-	93	-		
1997 07	7452	547	196	457	206	-	-	1	-		
1997 08	8004	941	230	588	583	-	-	107	-		
1997 09	7813	1064	236	628	534	-	-	157	-		
1998 06	8197	675	251	574	224	-	-	80	-		
1998 07	8112	322	222	788	-	-	-	51	-		
1998 08	7172	335	282	586	-	-	-	22	-		
1998 09	7730*	317	207	644	-	-	-	59	-		
1997 01 - 09	69927	6369	2237	4918	2477	101	-	773	-		
1998 01 - 09	72330*	4676	1897	6013	1389	4	-	808	-		
1998 / 1997 %	3.4*	-26.6	-15.2	22.3	-43.9	-96.1	-	4.5	-		



-----									
I	L	NL	A	P	FIN	S	UK	N	
-----									
GESAMTAUSFUHREN 1000 TROE		TOTAL EXPORTS 1000 TOE						EXPORTATIONS TOTALES 1000 TEP	
ALLE ERZEUGNISSE		ALL PRODUCTS						TOTAL TOUS PRODUITS	
18847	71	93164	1782	2526	4576	10380	101356	:	1996 01-12
21181	77	92382	1978	2299	3908	11069	108505	184128	1997 01-12
1976	6	6787	197	169	352	997	7508	14201	1997 06
2181	6	7045	221	141	265	910	9366	16763	1997 07
1867	6	6127	175	161	288	964	9330	13611	1997 08
2069	8	6307	137	144	195	892	8793	13853	1997 09
2025	8	6123	188*	118*	352	889	9318	15521	1998 06
2123	7	6781	207*	180*	358	1023	9549	14923	1998 07
1935*	9	6503	196*	145*	285	728	8223	11995	1998 08
2102*	7*	6536*	195*	223*	357	726*	8598	14504	1998 09
15630	55	66801	1494	1661	2877	8022	79927	138012	1997 01 - 09
16931*	69*	64387*	1632*	1585*	3272	7823*	81800	137515	1998 01 - 09
8.3*	25.0*	-3.6*	9.3*	-4.6*	13.7	-2.5*	2.3	-0.4	1998 / 1997 %
STEINKOEHLE		HARD COAL						HOUILLE	
		1432				29	620		1996 01-12
		1545				-	748		1997 01-12
		169				-	41		1997 06
		98				-	46		1997 07
		135				-	41		1997 08
		98				-	45		1997 09
		177				-	38		1998 06
		248				-	48		1998 07
		133				-	24		1998 08
		230				-	60		1998 09
		1039				-	546		1997 01 - 09
		1815				-	525		1998 01 - 09
		74.6				-	-3.8		1998 / 1997 %
STEINKOEHLENKOKS		HARD COKE						COKE DE FOUE	
64		626				10	153		1996 01-12
79		648				9	150		1997 01-12
-		43				-	20		1997 06
11		83				-	6		1997 07
4		48				2	12		1997 08
7		63				-	15		1997 09
4		29				-	23		1998 06
4		67				2	20		1998 07
3		26				1	16		1998 08
4		34				1	16		1998 09
58		535				9	106		1997 01 - 09
46		384				12	202		1998 01 - 09
-21.5		-28.2				28.5	90.9		1998 / 1997 %
ROHOEL UND FEEDSTOCKS		CRUDE OIL AND FEEDSTOCKS						PETROLE BRUT ET SEMI RAFFINE	
323		852				446	75835	141950	1996 01-12
418		589				416	78997	142681	1997 01-12
9		27				22	5580	10816	1997 06
58		84				36	6410	12960	1997 07
-		18				46	6427	10128	1997 08
56		78				21	6099	11848	1997 09
82		38				38	6908	12206	1998 06
12		36				30	6970	11422	1998 07
-		31				35	6214	9067	1998 08
49		-				35*	6734	10854	1998 09
378		502				297	58239	107542	1997 01 - 09
314		267				312*	61324	103718	1998 01 - 09
-16.9		-46.9				4.8*	5.3	-3.6	1998 / 1997 %

	EU-15	EUR-11	B	DK	D	EL	E	F	IRL
<b>GESAMTAUSFUHREN</b> 1000 TROE	<b>TOTAL EXPORTS</b> 1000 TOE								
<b>ROHOEL</b>	<b>CRUDE OIL</b>								
	<b>EXPORTATIONS TOTALES</b> 1000 TEP								
	<b>PETROLE BRUT</b>								
1996 01-12	82218	2721		5240	1777	271			
1997 01-12	89151	4390		7029	3581	101			
1997 06	6403	132		699	104	-			
1997 07	7144	331		457	206	-			
1997 08	7530	602		588	583	-			
1997 09	7304	658		628	534	-			
1998 06	7589	262		540	224	-			
1998 07	7673	36		788	-	-			
1998 08	6678	31		586	-	-			
1998 09	7180	-		644	-	-			
1997 01 - 09	65258	3159		4879	2477	101			
1998 01 - 09	68000	1756		5979	1389	4			
1998 / 1997	4.2	-44.4		22.5	-43.9	-96.1			
<b>MINERALOELERZEUGNISSE</b>	<b>PETROLEUM PRODUCTS</b>								
	<b>PRODUITS PETROLIERS</b>								
1996 01-12	181651	140277	17600	4325	14078	4253	8133	18258	876
1997 01-12	188146	144248	17478	4153	12687	3402	7662	18258	1341
1997 06	15638	12471	1484	301	766	237	622	1870	102
1997 07	17100	12995	1683	320	857	267	684	1646	93
1997 08	15911	11800	1373	300	1122	250	663	1450	116
1997 09	15827	11967	1492	287	1143	251	606	1618	136
1998 06	15708*	12276*	1559	256	1273	224	815	1223	145
1998 07	16779*	13029*	1703	358	1291	219*	790	1209	98
1998 08	15224*	12387*	1536	255	1025	219*	820	1332	105
1998 09	15259*	12656*	1551	205	1451	219*	584	1157	113
1997 01 - 09	139637	107192	12903	3150	9481	2667	5373	14134	975
1998 01 - 09	139387*	110352*	13519	2480	11155	2017*	6939	10975	1021
1998 / 1997	-0.2*	2.9*	4.8	-21.3	17.7	-24.4*	29.1	-22.4	4.7
<b>NATURGAS</b>	<b>NATURAL GAS</b>								
	<b>GAZ NATUREL</b>								
1996 01-12	49955	47327		1673	12321				
1997 01-12	47482*	43066*		2738	12647*				
1997 06	2185	1915		167	426				
1997 07	3791	3513		160	2146				
1997 08	1911	1593		185	366				
1997 09	3010*	2727*		162	1234*				
1998 06	2295*	2005*		160	895*				
1998 07	2729*	2456*		122	1236*				
1998 08	2098*	1767*		167	580*				
1998 09	2140*	1766*		205	580*				
1997 01 - 09	33543*	30480*		1948	9785*				
1998 01 - 09	30048*	26743*		1732	9449*				
1998 / 1997	-10.4*	-12.3*		-11.1	-3.4*				
<b>ELEKTRISITAET</b>	<b>ELECTRICAL ENERGY</b>								
	<b>ENERGIE ELECTRIQUE</b>								
1996 01-12	14769	12203	468	1649	3675	116	489	6226	15
1997 01-12	14166	11995	576	950	3475	60	659	5983	6
1997 06	1072	936	37	29	258	1	52	460	0
1997 07	1094	940	31	12	259	1	65	457	0
1997 08	1017	922	59	28	206	2	65	471	0
1997 09	1034	935	55	37	255	2	46	482	0
1998 06	1035*	878*	44	38	225	4	36	455	0
1998 07	1016*	799*	46	38	246	3	44	327	0
1998 08	848*	673*	50	37	259	6	38	196	1
1998 09	985*	803*	44	46	257*	4	60	320	0
1997 01 - 09	10354	8760	422	600	2457	41	519	4380	5
1998 01 - 09	9959*	8296*	409	503	2525*	51	329	4022	5
1998 / 1997	-3.8*	-5.3*	-3.0	-16.2	2.8*	24.9	-36.7	-8.2	3.0

I	L	NL	A	P	FIN	S	UK	N
---	---	----	---	---	-----	---	----	---

GESAMTAUSFUHREN 1000 TROE			TOTAL EXPORTS 1000 TOE				EXPORTATIONS TOTALES 1000 TEP		
ROHOEL			CRUDE OIL				PETROLE BRUT		
90		852				73983		141950 ! 1996 01-12	
218		589				77630		142881 ! 1997 01-12	
-		27				5570		10816 ! 1997 06	
39		84				6354		12960 ! 1997 07	
-		18				6338		10128 ! 1997 08	
44		78				6016		11848 ! 1997 09	
-		38				6787		12206 ! 1998 06	
-		36				6849		11422 ! 1998 07	
-		31				6061		9067 ! 1998 08	
-		-				6536		10854 ! 1998 09	
178		502				57118		107542 ! 1997 01 - 09	
100		267				60261		103718 ! 1998 01 - 09	
-44.1		-46.9				5.5		-3.6 ! 1998 / 1997 %	

MINERALOELERZEUGNISSE			PETROLEUM PRODUCTS				PRODUITS PETROLIERS		
18358	1	55216	1053	2268	4429	9095	23698	8823 ! 1996 01-12	
20563	4	59155	1138	2086	3870	9486	26855	9197 ! 1997 01-12	
1959	-	5056	101	151	352	869	1757	690 ! 1997 06	
2106	-	5406	122	126	265	733	2782	665 ! 1997 07	
1849	-	4695	85	151	288	850	2708	983 ! 1997 08	
2000	0	4570	72	127	194	812	2507	863 ! 1997 09	
1933	0	4765	109*	95	350	736	2213	679 ! 1998 06	
2101	-	5206	109*	157	358	816	2354	778 ! 1998 07	
1922	1	5122	109*	122	284	564	1796	618 ! 1998 08	
2045	-	5083	109*	200	356	559*	1616	748 ! 1998 09	
15108	1	44002	840	1523	2845	6765	19862	7113 ! 1997 01 - 09	
16481	7	44611	995*	1376	3268	6400*	18136	6883 ! 1998 01 - 09	
9.1	300.5	1.4	18.4*	-9.7	14.9	-5.4*	-8.7	-3.2 ! 1998 / 1997 %	

NATURGAS			NATURAL GAS				GAZ NATUREL		
35		34970					955	: ! 1996 01-12	
34		30384					1677	31648 ! 1997 01-12	
1		1487					102	2667 ! 1997 06	
0		1366					117	3085 ! 1997 07	
0		1226					132	2432 ! 1997 08	
0		1491					120	1059 ! 1997 09	
0		1108					130	2612 ! 1998 06	
0		1219					150	2699 ! 1998 07	
0*		1185					164	2212 ! 1998 08	
0*		1185					168	2831 ! 1998 09	
21		20674					1113	23082 ! 1997 01 - 09	
22*		17271					1572	26634 ! 1998 01 - 09	
7.3*		-16.5					41.1	15.4 ! 1998 / 1997 %	

ELEKTRIZITAET			ELECTRICAL ENERGY				ENERGIE ELECTRIQUE		
65	69	59	728	258	146	797	3	: ! 1996 01-12	
86	72	40	840	213	38	1156	3	400 ! 1997 01-12	
5	6	1	95	17	-	105	0	26 ! 1997 06	
4	6	1	98	14	-	139	0	51 ! 1997 07	
11	6	1	89	9	-	64	0	67 ! 1997 08	
4	7	1	64	16	0	58	0	81 ! 1997 09	
4	7	1	78	22*	1	113	0	23 ! 1998 06	
4	7	1	97	22*	-	174	0	23 ! 1998 07	
8	7	1	86	22*	0	126	4	98 ! 1998 08	
1	7*	2*	85	22*	0	129	1	69 ! 1998 09	
63	53	33	653	138	32	949	2	274 ! 1997 01 - 09	
67	61*	25*	637	209*	4	1098	8	279 ! 1998 01 - 09	
5.2	14.8*	-24.4*	-2.5	51.4*	-85.8	15.7	247.1	1.8 ! 1998 / 1997 %	

	EU-15	EUR-11	B	DK	D	EL	E	F	IRL	
<b>BRUTTOINLANDSVERBRAUCH 1000 TROE</b>	<b>GROSS INLAND CONSUMPTION 1000 TOE</b>					<b>CONSOMMATION INTERIEURE BRUTE 1000 TEP</b>				
<b>ALLE ERZEUGNISSE</b>	<b>ALL PRODUCTS</b>					<b>TOTAL TOUS PRODUITS</b>				
1996 01-12	1345780*	1024861*	54983	22064	329721*	23725	95747	232209	10712	
1997 01-12	1334908*	1031463*	55205	18972	327581*	23948	103304	229057	11338	
1997 06	102522*	78459*	3793	1357	25695*	1819	8151	16756	938	
1997 07	97685*	79434*	4135	1253	23467*	2052	8926	17523	858	
1997 08	96236*	73721*	3712	1296	24257*	1954	8482	15426	867	
1997 09	104467*	81690*	4149	1362	25489*	2043	8939	17858	847	
1998 06	102455*	79083*	4136	1505	23723*	1931	8643	17066	1097*	
1998 07	102577*	81489*	4162	1152	25696*	2087*	9349	17077	1075*	
1998 08	101442*	79405*	4645	1317	24930*	2323*	8653	15782	1100*	
1998 09	106749*	83335*	5960	1448	25360*	2067*	8984	17053	1087*	
1997 01 - 09	973387*	752191*	39615	13683	240200*	17431	75920	166224	8100	
1998 01 - 09	992914*	765133*	44335	12965	235841*	18480*	78394	168684	10053*	
1998 / 1997 %	2.0*	1.7*	11.9	-5.3	-1.8*	6.0*	3.3	1.5	24.1*	
<b>STEINKOHLE UND AEGUIVALENTE</b>	<b>HARD COAL AND EQUIVALENTS</b>					<b>HOUILLE ET EQUIVALENTS</b>				
1996 01-12	172026	116928	8358	9116	50501	860	14603	13424	1535	
1997 01-12	168872	120406	7812	6872	50032	519	17376	13021	1647	
1997 06	13159	9229	531	405	3828	40	1432	789	172	
1997 07	12442	9622	584	333	3770	41	1380	900	137	
1997 08	11315	8437	559	447	3928	40	1530	51	95	
1997 09	14952	10865	574	428	4006	39	1816	2111	90	
1998 06	12585*	9307*	509	453	3527	46	1075	1074	263*	
1998 07	13792*	10210*	809	378	4151	46	1564	675	265*	
1998 08	13472*	10438*	1189	404	4014	51	1222	948	274*	
1998 09	14449*	10334*	974	414	4060*	52	1652	962	257*	
1997 01 - 09	122384	87115	5286	4812	36321	387	12746	9035	1052	
1998 01 - 09	128417*	91757*	8393	4194	36558*	432	11120	10166	2406*	
1998 / 1997 %	4.9*	5.3*	58.8	-12.9	0.7*	11.5	-12.8	12.5	128.8*	
<b>BRAUNKOHLE UND AEGUIVALENTE</b>	<b>LIGNITE AND EQUIVALENTS</b>					<b>LIGNITE ET EQUIVALENTS</b>				
1996 01-12	52931	45483	113		39937	7447	1781	408	990	
1997 01-12	51699	44360	11		38415	7338	1515	464	972	
1997 06	4954	4333	0		3096	621	144	50	81	
1997 07	4846	4191	0		3020	654	167	36	81	
1997 08	4561	3902	0		3059	659	159	21	81	
1997 09	4168	3577	1		3032	590	171	50	81	
1998 06	4277	3635	0		3185	642	181	30	81	
1998 07	4255	3624	0		3220	630	164	18	81	
1998 08	4198	3603	0		3229	595	163	18	81	
1998 09	4234	3576	1		3218	658	161	18	81	
1997 01 - 09	39443	33867	9		28658	5575	1235	364	729	
1998 01 - 09	37351	31666	8		28770	5685	1261	226	729	
1998 / 1997 %	-5.3	-6.5	-5.2		0.4	2.0	2.1	-37.9	-	
<b>ROHOEL UND AEGUIVALENTE</b>	<b>CRUDE OIL AND EQUIVALENTS</b>					<b>PETROLE BRUT ET EQUIVALENTS</b>				
1996 01-12	591223	459572	23320	10416	134491	14892	53110	88108	5554	
1997 01-12	577529	461244	23526	8660	133621	15396	56748	85595	5943	
1997 06	48686	37976	1806	736	12088	1097	4346	7173	456	
1997 07	46550	39752	1908	700	11912	1286	5061	7464	410	
1997 08	47401	36059	1596	671	11019	1191	4751	6627	500	
1997 09	49973	40423	1941	695	12260	1365	4826	6669	485	
1998 06	49784*	39733*	1978	811	11219	1159	4971	7362	536	
1998 07	50041*	40961*	1865	553	12138	1306*	5135	7742	542	
1998 08	49071*	38530*	1809	674	11052	1590*	4965	7171	558	
1998 09	51202*	41076*	3048	767	11466	1290*	4931	7280	565	
1997 01 - 09	428801	342163	17324	6421	101477	10993	41604	63242	4286	
1998 01 - 09	442904*	352337*	18471	6186	101029	11663*	44043	66205	4886	
1998 / 1997 %	3.3*	3.0*	6.6	-3.7	-0.5	6.1*	5.9	4.7	14.0	

-----									
I	L	NL	A	P	FIN	S	UK	N	
-----									
BRUTTOINLANDSVERBRAUCH 1000 TROE			GROSS INLAND CONSUMPTION 1000 TOE				CONSOMMATION INTERIEURE BRUTE 1000 TEP		
ALLE ERZEUGNISSE			ALL PRODUCTS				TOTAL TOUS PRODUITS		
160040	3365	74962	23673*	17638	21805*	44595	230533	:	! 1996 01-12
161950	3265	73500	23947*	18961	23350*	41384	219138	:	! 1997 01-12
11443	259	5196	2120*	1534	2567*	3218	17666	:	! 1997 06
12421	267	5453	2086*	1762	2532*	2507	12436	:	! 1997 07
10380	222	4997	1790*	1594	1989*	2869	16393	:	! 1997 08
13355	232	5083	2088*	1663	1983*	2996	16374	:	! 1997 09
12830*	250	5232	1927*	1858*	2316*	3018	16916	:	! 1998 06
12562*	268	5523	1936*	1860*	1976*	2008	15839	:	! 1998 07
13250*	229	5287	1906*	1788*	1830*	2885	15509	:	! 1998 08
13017*	255*	5631*	1937*	1761*	2283*	3258*	16640*	:	! 1998 09
116511	2417	53542	17748*	14214	17695*	30162	159917	:	! 1997 01 - 09
120228*	2414*	53951*	18200*	15270*	17758*	30354*	165980*	:	! 1998 01 - 09
3.2*	-0.2*	0.8*	2.5*	7.4*	0.4*	0.6*	3.8*	:	! 1998 / 1997 %
STEINKOHLE UND AEQUIVALENTE			HARD COAL AND EQUIVALENTS				HOUILLE ET EQUIVALENTS		
11224	502	9254	2743	3292	1489	2477	42643	:	! 1996 01-12
11072	301	11074	2680	3557	1829	2190	38883	:	! 1997 01-12
712	37	984	175	282	282	257	3226	:	! 1997 06
1075	36	1241	158	370	-32	66	2379	:	! 1997 07
438	23	1013	173	404	218	219	2171	:	! 1997 08
997	7	651	233	296	80	125	3493	:	! 1997 09
1004*	19	1066	183	471*	110	148	2629	:	! 1998 06
1047*	20	1203	194	229*	49	240	2916	:	! 1998 07
1089*	22	1115	191	340*	29	274	2302	:	! 1998 08
1063*	24	825	205	206*	102	257	3389*	:	! 1998 09
7954	267	8583	1780	2832	1253	1537	28531	:	! 1997 01 - 09
8471*	190	8673	2201	2327*	1249	1993	30040*	:	! 1998 01 - 09
6.5*	-29.0	1.0	23.7	-17.9*	-0.4	29.6	5.3*	:	! 1998 / 1997 %
BRAUNKOHLE UND AEQUIVALENTE			LIGNITE AND EQUIVALENTS				LIGNITE ET EQUIVALENTS		
50			378	1821	-			:	! 1996 01-12
33	6		352	2587	-			:	! 1997 01-12
3	1		27	927	-			:	! 1997 06
4	0		24	855	-			:	! 1997 07
1	0		25	553	-			:	! 1997 08
3	0		21	215	-			:	! 1997 09
3	0		28	123	-			:	! 1998 06
3	0		21	113	-			:	! 1998 07
3	0		23	81	-			:	! 1998 08
4	0		26	64	-			:	! 1998 09
27	5		250	2587	-			:	! 1997 01 - 09
25	7		239	397	-			:	! 1998 01 - 09
-5.7	37.0		-4.2	-84.6	-			:	! 1998 / 1997 %
ROHOEL UND AEQUIVALENTE			CRUDE OIL AND EQUIVALENTS				PETROLE BRUT ET EQUIVALENTS		
93153	1809	26452	11434	12898	9236	17259	89082	9153	! 1996 01-12
93450	1874	25635	11826	13857	9165	15287	76939	8753	! 1997 01-12
6916	143	2200	1119	1142	581	1369	7506	921	! 1997 06
7454	154	2144	1096	1292	849	986	3824	281	! 1997 07
7101	141	1974	808	1095	440	1095	8383	486	! 1997 08
8660	148	2145	1097	1270	915	1204	6284	493	! 1997 09
7967	154	2140	918*	1220	1262	1156	6923	898	! 1998 06
7805	169	2262	918*	1479	901	283	6936	820	! 1998 07
7721	142	2056	918*	1270	862	1144	7130	849	! 1998 08
7370	156	2735	918*	1355	1244	1285*	6782	623	! 1998 09
67969	1373	19094	8815	10337	6637	11359	57864	6094	! 1997 01 - 09
67529	1430	20094	8834*	11399	8411	10747*	61969	5611	! 1998 01 - 09
-0.7	4.1	5.2	0.2*	10.3	26.7	-5.4*	7.1	-7.9	! 1998 / 1997 %

	EU-15	EUR-11	B	DK	D	EL	E	F	IRL	
<b>BRUTTOINLANDSVERBRAUCHE</b> 1000 TROE	<b>GROSS INLAND CONSUMPTION</b> 1000 TOE					<b>CONSUMMATION INTERIEURE BRUTE</b> 1000 TEP				
<b>NATURGAS</b>	<b>NATURAL GAS</b>					<b>GAZ NATUREL</b>				
1996 01-12	293430*	215265*	11792	3723	66920*	39	8642	32434	2581	
1997 01-12	292456*	210508*	11264	3872	61786*	168	11308	31102	2716	
1997 06	16577*	11848*	655	195	3237*	3	841	1323	226	
1997 07	14414*	9917*	574	172	1265*	9	940	1297	226	
1997 08	14391*	10189*	576	163	2872*	13	713	1156	185	
1997 09	16518*	11707*	639	244	2837*	18	907	1385	185	
1998 06	16814*	11547*	711	236	2724*	43	833	1452	212	
1998 07	15890*	11316*	706	194	2714*	40*	877	1335	183	
1998 08	16771*	12281*	651	204	3139*	38*	718	1091	182	
1998 09	17987*	13114*	812	253	3139*	38*	906	1591	177	
1997 01 - 09	201893*	144793*	7744	2663	41270*	63	8065	20802	1997	
1998 01 - 09	205714*	147466*	8540	2676	39302*	335*	8108	21616	1980	
1998 / 1997 %	1.9*	1.8*	10.3	0.5	-4.8*	429.5*	0.5	3.9	-0.9	
<b>NUKLEAR</b>	<b>NUCLEAR</b>					<b>NUCLEAIRE</b>				
1996 01-12	206328	164109	10692	35522			13993	97852		
1997 01-12	212691	171186	11957	41113			13510	98766		
1997 06	16211	12828	728	3177			1179	7373		
1997 07	16419	13595	992	3180			1221	7673		
1997 08	16001	13253	924	3046			1208	7586		
1997 09	16372	13325	948	3104			1083	7705		
1998 06	15925	12402	897	2756			1251	7059		
1998 07	15736	13081	742	3191			1351	7235		
1998 08	15179	12521	975	3290			1359	6397		
1998 09	16161*	13165*	1093	3272*			1164	7134		
1997 01 - 09	156780	126081	8732	30347			10348	72526		
1998 01 - 09	153594*	122617*	8544	28146*			10968	70219		
1998 / 1997 %	-2.0*	-2.8*	-2.2	-7.3*			6.0	-3.2		
<b>ELEKTRIZITÄT (1)</b>	<b>ELECTRICAL ENERGY (1)</b>					<b>ENERGIE ELECTRIQUE (1)</b>				
1996 01-12	24616	18732	381	-1215	1126	485	3515	-211	50	
1997 01-12	26436	18988	308	-456	1391	526	2744	-85	58	
1997 06	2496	1846	43	19	164	56	198	30	1	
1997 07	2576	1958	46	46	216	60	146	134	1	
1997 08	2128	1481	29	12	229	49	111	-32	3	
1997 09	2047	1394	17	-6	146	29	125	-80	4	
1998 06	2632*	2058*	11	1	208	40	320	71	3	
1998 07	2425*	1896*	10	24	177	62	248	53	3	
1998 08	2313*	1631*	-8	32	101	47	215	139	4	
1998 09	2277*	1671*	2	11	101*	26	159	51	5	
1997 01 - 09	20166	14594	275	-230	1208	410	1845	108	34	
1998 01 - 09	21014*	15711*	133	-109	1118*	363	2817	106	50	
1998 / 1997 %	4.2*	7.7*	-51.5	-52.7	-7.4*	-11.6	52.7	-2.2	43.3	
<b>ANDERE</b>	<b>OTHERS</b>					<b>AUTRES</b>				
1996 01-12	5222	4767	323	22	1220		100	192		
1997 01-12	5222	4767	323	22	1220		100	192		
1997 06	435	397	26	1	101		8	16		
1997 07	435	397	26	1	101		8	16		
1997 08	435	397	26	1	101		8	16		
1997 09	435	397	26	1	101		8	16		
1998 06	435	397	26	1	101		8	16		
1998 07	435	397	26	1	101		8	16		
1998 08	435	397	26	1	101		8	16		
1998 09	435	397	26	1	101		8	16		
1997 01 - 09	3916	3575	242	17	915		75	144		
1998 01 - 09	3917	3575	242	17	915		75	144		
1998 / 1997 %	-	-	-	-	-		-	-	-	

(1) HYDROELECTRICAL + BALANCE OF FOREIGN TRADE  
(1) HYDRAULIQUE + SOLDE DU COMMERCE EXTERIEUR  
(1) WASSERKRAFT + AUSSENHANDELSBALDO

I	L	NL	A	P	FIN	S	UK	N
---	---	----	---	---	-----	---	----	---

BRUTTOINLANDSVERBRAUCH 1000 TROE	GROSS INLAND CONSUMPTION 1000 TOE							CONSOMMATION INTERIEURE BRUTE 1000 TEP		
-------------------------------------	--------------------------------------	--	--	--	--	--	--	---	--	--

NATURGAS			NATURAL GAS				GAZ NATUREL			
46309	611	36991	6087*	-	2893*	801	73599	:	!	1996 01-12
47952	626	34790	6036*	86	2837*	802	77104	:	!	1997 01-12
2909	40	1872	503*	1	236*	66	4463	:	!	1997 06
2946	38	1884	503*	2	236*	66	4248	:	!	1997 07
2099	32	1811	503*	2	236*	66	3956	:	!	1997 08
2888	36	2079	503*	6	236*	66	4480	:	!	1997 09
2909	35	1882	503*	46	236*	66	4919	:	!	1998 06
2816	36	1875	503*	31	236*	66	4272	:	!	1998 07
3761*	30	1909	503*	57	236*	66	4179	:	!	1998 08
3761*	40	1864	503*	80	236*	66	4515	:	!	1998 09
33341	444	24457	4527*	14	2128*	601	53771	:	!	1997 01 - 09
37006*	432	23458	4527*	364	2128*	601	54633	:	!	1998 01 - 09
11.0*	-2.7	-4.1	*	-	*	-	1.6	:	!	1998 / 1997 %

NUKLEAR			NUCLEAR				NUCLEAIRE			
-		1037			5012	19121	23096	:	!	1996 01-12
-		597			5240	17463	24041	:	!	1997 01-12
-					369	1091	2291	:	!	1997 06
-		58			468	996	1827	:	!	1997 07
-		76			411	1024	1724	:	!	1997 08
-		84			399	1119	1927	:	!	1997 09
-		26			412	1250	2271	:	!	1998 06
-		65			495	1014	1639	:	!	1998 07
-		91			406	822	1835	:	!	1998 08
-		93*			407	1157	1839*	:	!	1998 09
-		337			3789	12563	18135	:	!	1997 01 - 09
-		713*			4024	13027	17949*	:	!	1998 01 - 09
-		111.7*			6.2	3.7	-1.0*	:	!	1998 / 1997 %

ELEKTRIZITÄT (1)			ELECTRICAL ENERGY (1)				ENERGIE ELECTRIQUE (1)			
6811	426	949	3029	1301	1351	4934	1679	:	!	1996 01-12
6949	441	1126	3051	1313	1689	5640	1736	:	!	1997 01-12
694	35	115	295	97	169	431	142	:	!	1997 06
732	35	101	303	84	154	391	120	:	!	1997 07
530	22	99	280	79	128	463	121	:	!	1997 08
597	37	98	232	77	136	479	151	:	!	1997 09
738	38	93	293	107*	172	395	136	:	!	1998 06
682	38	94	299	107*	180	402	38	:	!	1998 07
467	31	91	270	107*	213	577	24	:	!	1998 08
611	30*	90*	283	107*	227	490	77*	:	!	1998 09
5350	314	862	2375	919	1298	4100	1292	:	!	1997 01 - 09
5326	341*	803*	2397	1068*	1547	3984	1063*	:	!	1998 01 - 09
-0.5	8.7*	-6.8*	0.9	16.1*	19.2	-2.8	-17.7*	:	!	1998 / 1997 %

ANDERE			OTHERS				AUTRES			
2491	15	276	-	146	-	-	432	:	!	1996 01-12
2491	15	276	-	146	-	-	432	:	!	1997 01-12
207	1	23	-	12	-	-	36	:	!	1997 06
207	1	23	-	12	-	-	36	:	!	1997 07
207	1	23	-	12	-	-	36	:	!	1997 08
207	1	23	-	12	-	-	36	:	!	1997 09
207	1	23	-	12	-	-	36	:	!	1998 06
207	1	23	-	12	-	-	36	:	!	1998 07
207	1	23	-	12	-	-	36	:	!	1998 08
207	1	23	-	12	-	-	36	:	!	1998 09
1868	11	207	-	109	-	-	324	:	!	1997 01 - 09
1868	11	207	-	109	-	-	324	:	!	1998 01 - 09
-	-	-	-	-	-	-	-	:	!	1998 / 1997 %

(1) HYDROELECTRICAL + BALANCE OF FOREIGN TRADE  
(1) HYDRAULIQUE + SOLDE DU COMMERCE EXTERIEUR  
(1) WASSERKRAFT + AUSSENHANDELSBALDO

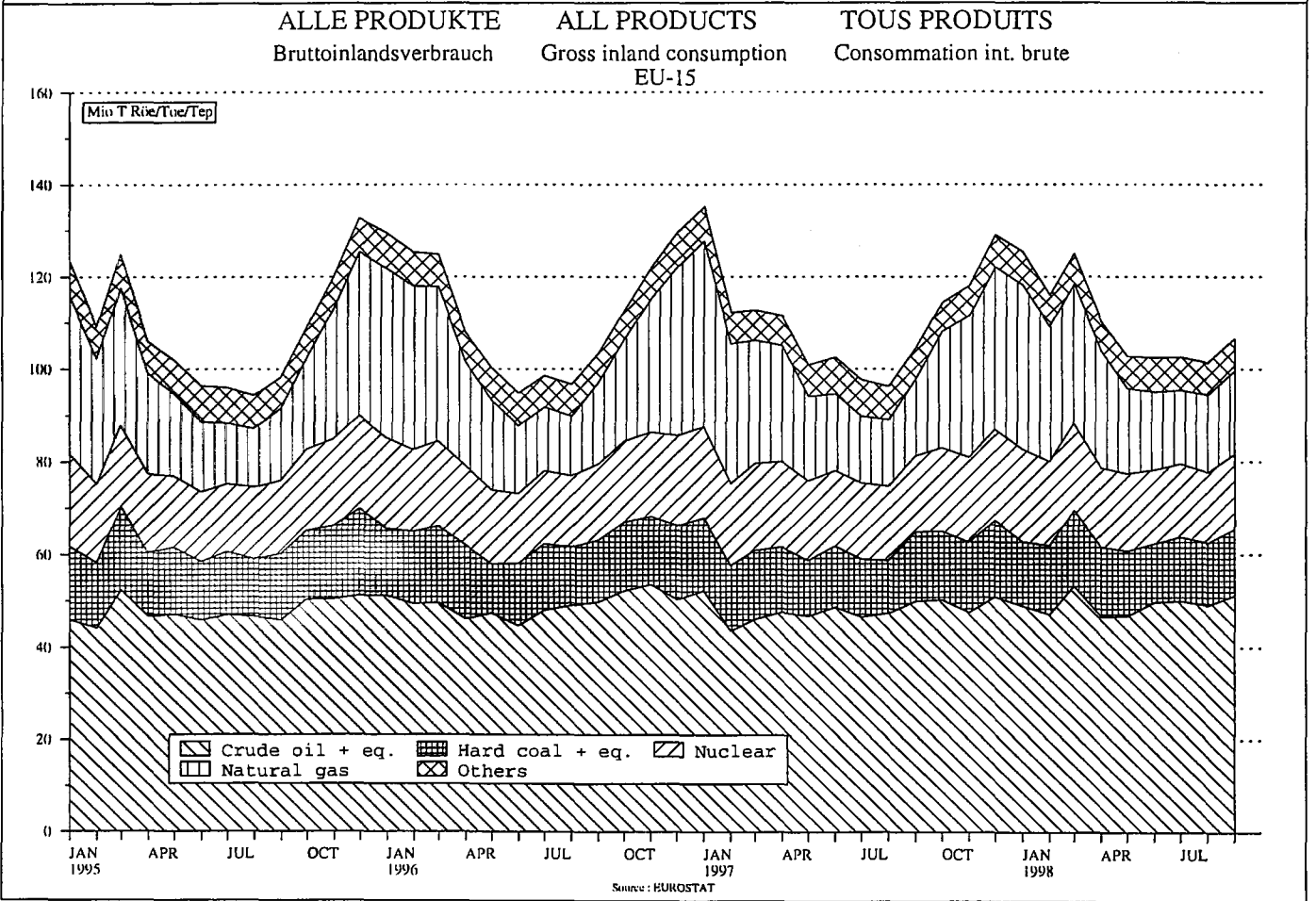
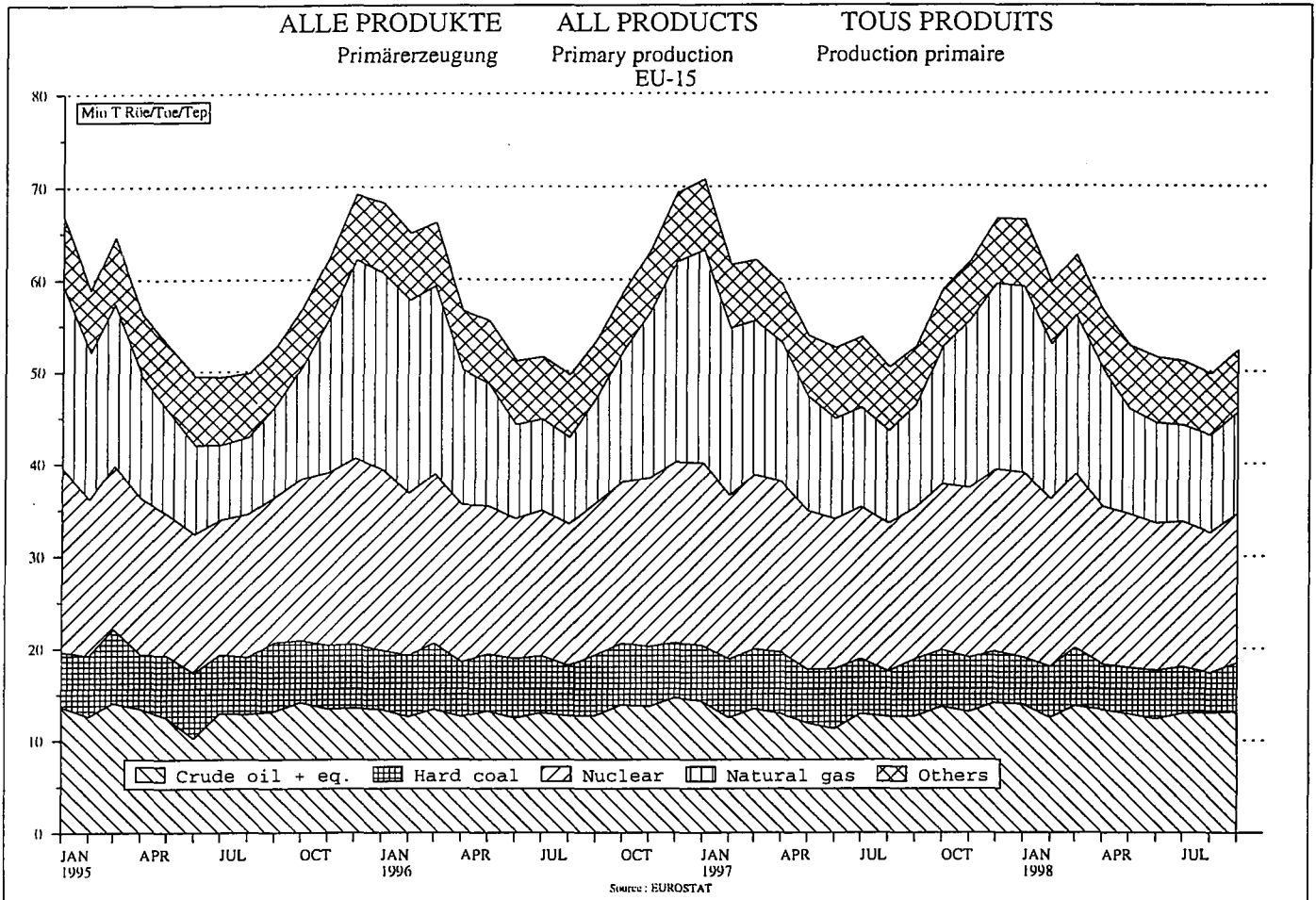





# 5

Verschiedenes  
Miscellaneous  
Divers

STEINKOHLE  
VORLÄUFIGE BILANZ  
JANUAR - SEPTEMBER  
1000 t

HARD COAL  
PROVISIONAL BALANCE-SHEET  
JANUARY- SEPTEMBER  
1000 t

HUILLE  
BILAN PROVISOIRE  
JANVIER - SEPTEMBRE  
1000 t

1998

	EU-15	EUR-11	B	DK	D	EL	E	F	IRL	I	L	NL	A	P	FIN	S	UK
Primary production (1)	80533	49531	233	-	33267	-	12128	3903	-	-	-	-	-	-	-	-	31002
Total imports (2)	118051	91063	12595	6067	15945	645	10422	9982	3683	12727	110	16126	2630	3466	3377	2130	18146
Stock changes (3)	5258	2771	134	894	3799	-	-2263	1002	-63	-434	-	-60	-139	178	617	548	1045
Total exports (2)	5170	4246	944	107	244	11	-	52	15	-	-	2991	-	-	-	-	806
Gross inland consumption	198672	139119	12018	6854	52767	634	20287	14835	3605	12293	110	13075	2491	3644	3994	2678	49387

1997

	EU-15	EUR-11	B	DK	D	EL	E	F	IRL	I	L	NL	A	P	FIN	S	UK
Primary production (1)	94197	57219	324	-	38560	-	13681	4654	0	0	-	-	-	-	-	-	36978
Total imports (2)	112790	83402	8708	11037	15133	580	8065	9728	1921	11765	136	15633	2183	4540	5590	2254	15517
Stock changes (3)	-9313	-1088	-45	-3143	-1424	-	2732	-701	-346	-261	-	-454	-79	-179	-331	-92	-4990
Total exports (2)	4206	3302	1036	62	382	4	4	163	4	-	-	1713	-	-	-	-	838
Gross inland consumption	193468	136231	7951	7832	51887	576	24474	13518	1571	11504	136	13466	2104	4361	5259	2162	46667

(1) Einschliesslich aufbereitete Steinkohle  
(2) Einschliesslich innergemeinschaftlicher Austausch  
(3) + Bestandsabnahme  
- Bestandszunahme

(1) Including hard coal recovered  
(2) Including intra-community trade  
(3) + Decrease in stocks  
- Increase in stocks

(1) Y compris houille récupérée  
(2) Y compris échange intra-communautaire  
(3) + Reprise aux stocks  
- Mise aux stocks

STEINKOHLE  
VORLÄUFIGE BILANZ  
JANUAR - SEPTEMBER  
1000 tRÖE

HARD COAL  
PROVISIONAL BALANCE-SHEET  
JANUARY- SEPTEMBER  
1000 toe

HOUILLE  
BILAN PROVISIOIRE  
JANVIER - SEPTEMBRE  
1000 tep

1998

	EU-15	EUR-11	B	DK	D	EL	E	F	IRL	I	L	NL	A	P	FIN	S	UK
Primary production (1)	47572	29524	77	-	21628	-	5495	2324	-	-	-	-	-	-	-	-	18047
Total imports (2)	76626	59333	8461	3697	11159	419	6778	6437	2428	8609	76	10602	1759	2235	790	1389	11789
Stock changes (3)	3490	1971	84	539	2308	-	-1084	624	-41	-269	-	-42	-80	94	376	357	623
Total exports	3245	2647	611	65	173	7	-	37	10	-	-	1815	-	-	-	-	526
Gross inland consumption	124442	88181	8011	4170	34921	412	11189	9348	2377	8340	76	8744	1679	2330	1167	1746	29933

1997

	EU-15	EUR-11	B	DK	D	EL	E	F	IRL	I	L	NL	A	P	FIN	S	UK
Primary production (1)	55718	34176	107	-	25069	-	6199	2801	-	-	-	-	-	-	-	-	21542
Total imports (2)	71903	53251	5850	6725	10590	377	5245	6273	1266	7958	94	10277	1460	2928	1308	1470	10081
Stock changes (3)	-5884	-1105	-40	-1894	-866	-	1310	-464	-226	-156	-	-318	-49	-95	-202	-60	-2825
Total exports	2691	2103	671	38	271	3	2	-117	3	-	-	1040	-	-	-	-	547
Gross inland consumption	119047	84218	5246	4793	34522	374	12752	8494	1038	7802	94	8920	1411	2833	1107	1410	28251

(1) Einschliesslich aufbereitete Steinkohle  
(2) Einschliesslich innergemeinschaftlicher Austausch  
(3) + Bestandsabnahme  
- Bestandszunahme

(1) Including hard coal recovered  
(2) Including intra-community trade  
(3) + Decrease in stocks  
- Increase in stocks

(1) Y compris houille récupérée  
(2) Y compris échange intra-communautaire  
(3) + Reprise aux stocks  
- Mise aux stocks

Rohöl und Feedstocks  
Vorläufige Bilanz

1000 Tonnen

Crude Oil and Feedstocks  
Provisional balance

1000 tonnes

Pétrole Brut et Feedstocks  
Bilan provisoire

1000 tonnes

Eur 15	Q4	Q1	Q2	Q3	Q4	Q1	Q2	Q3	Jan-Sep. in %
	1996	1997	1997	1997	1997	1998	1998	1998	1998/1997
Production	42080	39997	35946	37972	40777	40059	38472*	38984*	3,2*
Imports	142196	135394	134819	141021	145122	140307	150280*	146608*	6,3*
Transferred Products	7449	7002	7801	7126	6906	7141	7027	7514*	
Other Inputs	260	296	314	353	323	298	339	402	7,9
Exports	22363	24576	22034	23254	25236	25845	23424	22991*	3,4*
Stock Change	119833	110818	112785	117767	119886	114462	126856*	123617*	
Availabilities	168636	156695	159497	163823	166655	163984	166004*	171257*	4,4*
Input to Refineries	166018	158076	160929	165988	169467	164769	167463*	171280*	3,8*
Statistical Difference	2618	-1381	-1432	-2165	-2812	-785	-1459*	-23*	
Net Imports	119833	110818	112785	117767	119886	114462	126856*	123617*	6,9*
Opening Stock Level	161871	166476	170763	164033	160655	163639	167502*	175664*	1,1*
Closing Stock Level	162857	167894	168112	163428	161892	161615	174192*	174924*	2,3*

NOTA : Rohöl- und Feedstockbilanzen

Q = Quartal

Die Viertel- und Halbjahresbilanzen gehen von den Monatsdaten aus. Sie haben nur vorläufigen Charakter und müssen nach Vorliegen der endgültigen Zahl ausgetauscht werden. Die jährliche Zusammenfassung (S1 + S2) weicht von den verbesserten jährlichen Bilanzen, die in "Energie - Jährliche Statistiken" veröffentlicht sind, ab.

Die Zeile "andere Eingänge" umfasst Erzeugnisse, die nicht vom Rohöl abstammen sowie Naturgaskondensate, Erzeugnisse aus der Kohledestillation,...

"Produktionsübertragungen" betreffen Mineralölzeugnisse, die in der Raffinerie wiedereingesetzt werden.

Für die Bilanz gilt folgende Formel :

Verfügbarkeiten = Förderung + Einfuhren +/- übertragene Produkte + sonstige Eingänge - Ausfuhren +/- Bestandsveränderungen

Statistische Differenzen = Verfügbarkeiten - Rohöldurchsatz

Netto-Einfuhren = Einfuhren - Rohöl- und Feedstockausfuhren.

NOTE : Crude oil and feedstocks balance-sheet

Q = Quarter

The quarterly and half yearly balance-sheets are compiled from monthly data. The latter data is provisional and is gradually replaced by final data as it arrives. The yearly summation (S1 S2) differs from the figures given in the consolidated annual balance-sheets, published in "Energy - Yearly statistics".

"Other inputs" refers to products of origin other than crude oil or natural gas condensates, such as : products resulting from the distillation of coal, ...

"Products transferred" refers to products which are retreated in refineries.

The following formulae apply :

Availabilities = production + imports +/- products transferred + other inputs - exports +/- stock change.

Statistical difference = availabilities - crude oil throughput.

Net imports = imports - exports of crude oil and feedstocks only.

NOTE : Bilan pétrole et feedstocks

Q = trimestre

Les bilans trimestriels et semestriels sont construits à partir de données mensuelles. Ces dernières sont toujours de nature provisoire et sont remplacées par les chiffres définitifs au fur et à mesure de leur disponibilité. Les sommations annuelles (S1 + S2) diffèrent des données figurant dans les bilans annuels consolidés, publiés dans "Energie - Statistiques annuelles".

La rubrique "autres entrées" comprend les produits d'origine autre que le pétrole brut et les condensats de gaz naturel : produits provenant de la distillation du charbon, ...

"Les produits transférés" couvrent les produits retraités en raffinerie.

Les formules suivantes s'appliquent :

Disponibilités = production + importations +/- produits transférés + autres entrées - exportations +/- variations de stocks.

Ecart statistique = disponibilités - pétrole brut traité.

Importations nettes = importations - exportations de pétrole brut et feedstocks.

Rohöl und Feedstocks  
Vorläufige Bilanz

1000 Tonnen

Crude Oil and Feedstocks  
Provisional balance

1000 tonnes

Pétrole Brut et Feedstocks  
Bilan provisoire

1000 tonnes

<b>BELGIQUE</b>	Q4 1996	Q1 1997	Q2 1997	Q3 1997	Q4 1997	Q1 1998	Q2 1998	Q3 1998	Jan-Sep. en % 1998/1997
Production	-	-	-	-	-	-	-	-	
Importations	8856	8431	8902	9170	9411	8818	9438	9310	4,0
Produits Transférés	870	867	1077	981	939	793	898	1016	
Autres Entrées	-	-	-	-	-	-	-	-	
Exportations	675	592	956	653	647	539	627	701	-15,2
Variations de Stocks	8181	7839	7946	8517	8764	8279	8811	8609	
Disponibilités	9283	8583	9157	9448	9686	9155	9530	9658	4,2
Entrées en Raffinerie	9261	8564	9162	9453	9690	9163	9541	9644	4,3
Ecart Statistique	22	19	-5	-5	-4	-8	-11	14	
Importations Nettes	8181	7839	7946	8517	8764	8279	8811	8609	5,7
Stocks en Début de Période	2839	2371	2734	2427	2371	2664	2568	2846	7,2
Stocks en Fin de Période	2607	2494	2600	2477	2388	2581	2747	2813	7,5

<b>DANMARK</b>	Q4 1996	Q1 1997	Q2 1997	Q3 1997	Q4 1997	Q1 1998	Q2 1998	Q3 1998	Jan-Sep. in % 1998/1997
Production	2862	2731	2822	2809	2998	2967	2831	2828	3,2
Imports	1387	1189	1040	882	1276	1168	1350	1067	15,2
Transferred Products	-	-	-	-	-	-	-	-	
Other Inputs	-	-	-	-	-	-	-	-	
Exports	1335	1333	1910	1676	2151	2040	1955	2018	22,2
Stock Change	52	-144	-870	-794	-875	-872	-605	-951	
Availabilities	2920	2519	2103	1960	2121	2177	2112	1645	-9,8
Input to Refineries	2889	2677	1976	1917	2045	2017	2085	1829	-9,7
Statistical Difference	31	-158	127	43	76	160	27	-184	
Net Imports	52	-144	-870	-794	-875	-872	-605	-951	34,3
Opening Stock Level	2208	2087	1941	1543	2105	1822	1694	2190	2,4
Closing Stock Level	2202	2155	1790	1598	2107	1740	1808	2422	7,7

Rohöl und Feedstocks  
Vorläufige Bilanz

1000 Tonnen

Crude Oil and Feedstocks  
Provisional balance

1000 tonnes

Pétrole Brut et Feedstocks  
Bilan provisoire

1000 tonnes

<b>DEUTSCHLAND</b>	Q4 1996	Q1 1997	Q2 1997	Q3 1997	Q4 1997	Q1 1998	Q2 1998	Q3 1998	Jan-Sep. in % 1998/1997
Förderung	708	652	696	700	684	756	741	745	9,5
Einfuhren	26652	25167	23944	25190	25206	25814	28905	27733	11,0
Übertragene Produkte	2105	1229	1709	1075	1328	1099	1182	1328	
Übrige Eingänge	209	208	225	232	228	207	224	219	-2,3
Ausfuhren	549	641	511	1326	1104	865	524	-	-43,9
Bestandsveränderungen	26103	24526	23433	23864	24102	24949	28381	27733	
Verfügbarkeiten	29208	26679	26306	26493	27188	27726	28422	29326	7,5
Einsatz in den Raffinerien	29866	27537	27092	27420	29057	28504	29448	30303	7,6
Statistische Differenz	-658	-858	-786	-927	-1869	-778	-1026	-977	
Nettoeinfuhren	26103	24526	23433	23864	24102	24949	28381	27733	12,9
Anfangsbestand	56631	57540	56892	56366	52910	50485	51384	57570	-6,7
Endbestand	56548	57476	56649	55744	52064	49770	53490	58269	-4,9

<b>ELLADA</b>	Q4 1996	Q1 1997	Q2 1997	Q3 1997	Q4 1997	Q1 1998	Q2 1998	Q3 1998	Jan-Sep. in % 1998/1997
Production	162	137	107	116	100	95	86	90*	-24,7*
Imports	4813	4878	4288	4588	4919	4979	4676	4800*	5,1*
Transferred Products	286	500	468	434	467	550	404	450*	
Other Inputs	3	5	10	10	13	8	6	-	-44,0
Exports	109	50	52	-	-	4	-	-	-96,1
Stock Change	4704	4828	4236	4588	4919	4975	4676	4800*	
Availabilities	5134	5153	4874	5410	5407	5377	4826	5362*	0,8*
Input to Refineries	5076	5004	4813	5263	5212	5311	4781	5150*	1,1*
Statistical Difference	58	149	61	147	195	66	45	212*	
Net Imports	4704	4828	4236	4588	4919	4975	4676	4800*	5,9*
Opening Stock Level	3689	3911	4391	4342	4397	4356	5129	5722*	20,3*
Closing Stock Level	3710	4228	4338	4080	4489	4607	5475	5700*	24,8*

Rohöl und Feedstocks  
Vorläufige Bilanz

1000 Tonnen

Crude Oil and Feedstocks  
Provisional balance

1000 tonnes

Pétrole Brut et Feedstocks  
Bilan provisoire

1000 tonnes

<b>ESPANA</b>	Q4 1996	Q1 1997	Q2 1997	Q3 1997	Q4 1997	Q1 1998	Q2 1998	Q3 1998	Jan-Sep. in % 1998/1997
Production	89	85	83	74	126	149	137	135	74,0
Imports	14136	12881	13559	14881	15292	14595	15113	15417	9,2
Transferred Products	29	199	180	282	305	357	375	359	
Other Inputs	-	-	-	-	-	-	-	-	
Exports	-	-	-	-	-	-	-	-	
Stock Change	14136	12881	13559	14881	15292	14595	15113	15417	
Availabilities	13994	13259	13979	15032	15210	15343	15128	15613	9,0
Input to Refineries	14007	13282	14001	15051	15223	15369	15184	15743	9,4
Statistical Difference	-13	-23	-22	-19	-13	-26	-56	-130	
Net Imports	14136	12881	13559	14881	15292	14595	15113	15417	9,2
Opening Stock Level	11847	12139	12858	12316	13047	12968	13912	14406	10,6
Closing Stock Level	12107	12045	12701	12521	13560	12726	14409	14704	12,3

<b>FRANCE</b>	Q4 1996	Q1 1997	Q2 1997	Q3 1997	Q4 1997	Q1 1998	Q2 1998	Q3 1998	Jan-Sep. en % 1998/1997
Production	481	453	459	460	463	434	421	426	-6,6
Importations	21517	21124	21600	22311	23166	21204	23778	23437	5,2
Produits Transferés	-	-	-	-	-	-	-	-	
Autres Entrées	-	-	13	56	36	47	62	67	155,1
Exportations	305	231	268	262	332	389	274	132	4,5
Variations de Stocks	21212	20893	21332	22049	22834	20815	23504	23305	
Disponibilités	21395	21415	22478	21799	23068	22236	23241	23356	4,8
Entrées en Raffinerie	21970	21959	22889	22969	23622	22784	24176	24477	5,3
Ecart Statistique	-575	-544	-411	-1170	-554	-548	-935	-1121	
Importations Nettes	21212	20893	21332	22049	22834	20815	23504	23305	5,2
Stocks en Début de Période	21310	21253	22168	20284	22168	21920	21432	21953	2,5
Stocks en Fin de Période	21608	21184	21494	21050	22433	20980	22178	22395	2,9

Rohöl und Feedstocks  
Vorläufige Bilanz

1000 Tonnen

Crude Oil and Feedstocks  
Provisional balance

1000 tonnes

Pétrole Brut et Feedstocks  
Bilan provisoire

1000 tonnes

IRELAND	Q4 1996	Q1 1997	Q2 1997	Q3 1997	Q4 1997	Q1 1998	Q2 1998	Q3 1998	Jan-Sep. in % 1998/1997
Production	-	-	-	-	-	-	-	-	
Imports	335	576	840	675	818	815	742	842	14,7
Transferred Products	-	-	-	-	-	-	-	-	
Other Inputs	-	-	-	-	-	-	-	-	
Exports	-	-	-	-	-	-	-	-	
Stock Change	335	576	840	675	818	815	742	842	
Availabilities	315	685	752	706	799	795	660	767	3,7
Input to Refineries	309	660	750	695	795	797	800	768	12,4
Statistical Difference	6	25	2	11	4	-2	-140	-1	
Net Imports	335	576	840	675	818	815	742	842	14,7
Opening Stock Level	902	1019	871	974	988	886	1072	1369	16,2
Closing Stock Level	922	910	959	943	1007	906	1154	1444	24,6

ITALIA	Q4 1996	Q1 1997	Q2 1997	Q3 1997	Q4 1997	Q1 1998	Q2 1998	Q3 1998	Jan-Sep. en % 1998/1997
Production	1396	1768	1487	1504	1503	1315	1499	1372	-12,0
Importations	22492	21388	19730	21955	24410	21477	22676	22624	5,9
Produits Transferés	-	-	-	-	-	-	-	-	
Autres Entrées	48	83	66	55	46	36	47	116	-2,5
Exportations	54	127	134	114	40	76	174	61	-17,1
Variations de Stocks	22438	21261	19596	21841	24370	21401	22502	22563	
Disponibilités	23631	22547	21436	24654	25308	23291	22344	25578	3,8
Entrées en Raffinerie	23960	22381	21928	24275	25485	23663	23121	25006	4,7
Ecart Statistique	-329	166	-492	379	-177	-372	-777	572	
Importations Nettes	22438	21261	19596	21841	24370	21401	22502	22563	6,0
Stocks en Début de Période	18171	19268	19894	18641	17105	18248	19725	19618	-0,4
Stocks en Fin de Période	18422	19833	19607	17387	17716	17709	21429	18091	0,7



Rohöl und Feedstocks  
Vorläufige Bilanz

1000 Tonnen

Crude Oil and Feedstocks  
Provisional balance

1000 tonnes

Petrole Brut et Feedstocks  
Bilan provisoire

1000 tonnes

<b>NEDERLAND</b>	Q4 1996	Q1 1997	Q2 1997	Q3 1997	Q4 1997	Q1 1998	Q2 1998	Q3 1998	Jan-Sep. in % 1998/1997
Production	762	846	696	664	749	735	625	585	-11,8
Imports	15944	14523	15642	15419	14956	15773	14573	16385	2,5
Transferred Products	4159	4207	4367	4354	3867	4342	4168	4361	
Other Inputs	-	-	-	-	-	-	-	-	
Exports	196	230	90	183	87	124	76	67	-46,9
Stock Change	15748	14293	15552	15236	14869	15649	14497	16318	
Availabilities	19858	19502	20951	20092	19553	20460	19154	21393	0,8
Input to Refineries	19902	19492	20945	20087	19561	20462	19179	20724	-0,3
Statistical Difference	-44	10	6	5	-8	-2	-25	669	
Net Imports	15748	14293	15552	15236	14869	15649	14497	16318	3,1
Opening Stock Level	11306	13166	13556	11755	12369	12929	13309	12582	0,9
Closing Stock Level	12117	13010	13220	11917	12301	13195	13445	12453	2,5

<b>OESTERREICH</b>	Q4 1996	Q1 1997	Q2 1997	Q3 1997	Q4 1997	Q1 1998	Q2 1998	Q3 1998	Jan-Sep. in % 1998/1997
Förderung	252	242	249	257	252	245	243*	240*	-2,7*
Einfuhren	2327	2045	2198	2092	2327	2139	2271*	2244*	5,0*
Übertragene Produkte	-	-	-	-	-	-	-	-	
Übrige Eingänge	-	-	-	-	-	-	-	-	
Ausfuhren	-	-	-	-	-	-	-	-	
Bestandsveränderungen	2327	2045	2198	2092	2327	2139	2271*	2244*	
Verfügbarkeiten	2623	2305	2622	2349	2579	2301	2693*	2484*	2,8*
Einsatz in den Raffinerien	2666	2275	2599	2454	2666	2351	2534*	2700*	3,5*
Statistische Differenz	-43	30	23	-105	-87	-50	159*	-216*	
Nettoeinfuhren	2327	2045	2198	2092	2327	2139	2271*	2244*	5,0*
Anfangsbestand	4203	4147	4118	3673	3588	3913	3793*	3300*	-7,8*
Endbestand	4159	4129	3943	3673	3588	3996	3614*	3300*	-7,1*

Rohöl und Feedstocks  
Vorläufige Bilanz

1000 Tonnen

Crude Oil and Feedstocks  
Provisional balance

1000 tonnes

Petrole Brut et Feedstocks  
Bilan provisoire

1000 tonnes

<b>PORTUGAL</b>	Q4 1996	Q1 1997	Q2 1997	Q3 1997	Q4 1997	Q1 1998	Q2 1998	Q3 1998	Jan-Sep. en % 1998/1997
Production	-	-	-	-	-	-	-	-	
Importations	2647	3692	2988	3619	3446	3691	3560	3662	6,0
Produits Transférés	-	-	-	-	-	-	-	-	
Autres Entrées	-	-	-	-	-	-	-	-	
Exportations	-	-	-	-	-	-	-	-	
Variations de Stocks	2647	3692	2988	3619	3446	3691	3560	3662	
Disponibilités	2935	3218	3263	3578	3342	3403	3568	3738	6,5
Entrées en Raffinerie	2935	3218	3263	3578	3342	3403	3568	3738	6,5
Ecart Statistique	-	-	-	-	-	-	-	-	
Importations Nettes	2647	3692	2988	3619	3446	3691	3560	3662	6,0
Stocks en Début de Période	3055	2614	3034	2528	2446	3296	3513	3652	27,9
Stocks en Fin de Période	2767	3088	2759	2569	2550	3584	3505	3576	26,7

<b>SUOMI FINLAND</b>	Q4 1996	Q1 1997	Q2 1997	Q3 1997	Q4 1997	Q1 1998	Q2 1998	Q3 1998	Jan-Sep. in % 1998/1997
Production	-	-	-	-	-	-	-	-	
Imports	2994	2239	2320	2079	2456	2733	3565	2810	37,2
Transferred Products	-	-	-	-	-	-	-	-	
Other Inputs	-	-	-	-	-	-	-	-	
Exports	-	-	-	-	-	-	-	-	
Stock Change	2994	2239	2320	2079	2456	2733	3565	2810	
Availabilities	2686	2436	2443	1875	2278	2840	3411	3125	38,8
Input to Refineries	2728	2516	2611	1887	2412	2813	3114	2994	27,2
Statistical Difference	-42	-80	-168	-12	-134	27	297	131	
Net Imports	2994	2239	2320	2079	2456	2733	3565	2810	37,2
Opening Stock Level	2984	4107	3326	2786	3721	4119	4005	3953	18,2
Closing Stock Level	3292	3910	3203	2990	3899	4012	4159	3638	16,9

Rohöl und Feedstocks  
Vorläufige Bilanz

1000 Tonnen

Crude Oil and Feedstocks  
Provisional balance

1000 tonnes

Petrole Brut et Feedstocks  
Bilan provisoire

1000 tonnes

<b>SVERIGE</b>	Q4 1996	Q1 1997	Q2 1997	Q3 1997	Q4 1997	Q1 1998	Q2 1998	Q3 1998	Jan-Sep. in % 1998/1997
Production	-	-	-	-	-	-	-	-	
Imports	5369	5176	4939	4989	5530	5496	5291	4513*	1,3*
Transferred Products	-	-	-	-	-	-	-	-	
Other Inputs	-	-	-	-	-	-	-	-	
Exports	168	93	97	103	117	103	104	100*	4,8*
Stock Change	5201	5083	4842	4886	5413	5393	5187	4413*	
Availabilities	5095	4794	4813	5081	5446	5199	4657	4864*	0,2*
Input to Refineries	5526	5159	5233	5532	5760	5573	5297	5436*	2,4*
Statistical Difference	-431	-365	-420	-451	-314	-374	-640	-572*	
Net Imports	5201	5083	4842	4886	5413	5393	5187	4413*	1,2*
Opening Stock Level	3328	3413	4929	4120	4146	4442	5367	5243	20,8
Closing Stock Level	3434	3702	4958	3925	4113	4636	5897	4792*	21,8*

<b>UNITED KINGDOM</b>	Q4 1996	Q1 1997	Q2 1997	Q3 1997	Q4 1997	Q1 1998	Q2 1998	Q3 1998	Jan-Sep. in % 1998/1997
Production	35368	33083	29347	31388	33902	33363	31889	32563	4,3
Imports	12727	12085	12829	13171	11909	11605	14342	11764	-1,0
Transferred Products	-	-	-	-	-	-	-	-	
Other Inputs	-	-	-	-	-	-	-	-	
Exports	18972	21279	18016	18937	20758	21705	19690	19912	5,3
Stock Change	-6245	-9194	-5187	-5766	-8849	-10100	-5348	-8148	
Availabilities	29559	23600	24320	25346	24670	23681	26258	24348	1,4
Input to Refineries	24923	23352	23667	25407	24597	22559	24635	22768	-3,4
Statistical Difference	4636	248	653	-61	73	1122	1623	1580	
Net Imports	-6245	-9194	-5187	-5766	-8849	-10100	-5348	-8148	17,1
Opening Stock Level	19398	19441	20051	22278	19294	21591	20599	21260	2,7
Closing Stock Level	18962	19730	19891	22554	19677	21173	20882	21327	1,9

Mineralölzeugnisse  
Vorläufige Bilanz

1000 Tonnen

Petroleum Products  
Provisional balance

1000 tonnes

Produits Pétroliers  
Bilan provisoire

1000 tonnes

Eur 15	Q4	Q1	Q2	Q3	Q4	Q1	Q2	Q3	Jan-Sep. in %
	1996	1997	1997	1997	1997	1998	1998	1998	1998/1997
Primary Production	108	107	99	105	65	57	54	71	-41.5
Refinery Gross Production	165317	157662	159524	164449	168215	163473	165815*	170353*	3.7*
Out of Refinery Production	209	208	225	232	228	207	224	219	-2.3
Refinery Own Consumption	9470	9539	9028	9186	9568	9522	9379*	9574*	2.6*
Imports	52149	46749	45764	48397	49491	47266	46260*	46913*	-0.3*
Transferred Products	-7449	-7002	-7801	-7126	-6906	-7141	-7027	-7514*	
Exports	44938	43825	46995	48851	48521	45040	47106*	47275*	-0.2*
Bunkers	9341	9649	10308	10553	10187	10019	10983	10742*	4.0*
Stock Change	-2991	-1001	3045	-1577	-1609	443	-3658*	-2064*	
Availabilities	143594	133710	134525	135890	141208	139724	134200*	140387*	2.5*
Inland Deliveries	140496	132768	132586	135845	141561	138851	127398*	137712*	0.7*
Statistical Difference	3098	942	1939	45	-353	873	6802*	2675*	
Opening Stock Level	275120	282740	279070	279329	278337	286863	289710*	298240*	4.0*
Closing Stock Level	278111	283741	276025	280906	279946	286420	293368*	300304*	4.7*

NOTA : Bilanz der Mineralölzeugnisse

Q = Quartal

Die Viertel- und Halbjahresbilanzen gehen von den Monatsdaten aus. Sie haben nur vorläufigen Charakter und müssen nach Vorliegen der endgültigen Zahl ausgetauscht werden. Die jährliche Zusammenfassung (S1 + S2) weicht von den verbesserten jährlichen Bilanzen, die in "Energie - Jährliche Statistiken" veröffentlicht sind, ab.

\*Produktionsübertragungen\* betreffen Mineralölzeugnisse, die in der Raffinerie wiedereingesetzt werden.

Für die Bilanz gilt folgende Formel :

Verfügbarkeiten = Primärerzeugung + Brutto-Raffinerieerzeugung + Erzeugung ausserhalb der Raffinerien - Raffinerieeigen-verbrauch + Einfuhren +/- Übertragene Produkte - Ausfuhren - Bunker +/- Bestandsveränderungen

Statistische Differenzen = Verfügbarkeiten - Inlandslieferungen

NOTE : Balance-sheet of petroleum products

Q = Quarter

The quarterly and half yearly balance-sheets are compiled from monthly data. The latter data is provisional and is gradually replaced by final data as it arrives. The yearly summation (S1 + S2) differs from the figures given in the consolidated annual balance-sheets, published in "Energy - Yearly statistics".

\*Products transferred\* refers to products which are retreated in refineries.

The following formulae apply :

Availabilities = primary production + refinery gross production + out of refinery production - refinery own consumption + imports +/- products transferred - exports - bunkers +/- stock change.

Statistical difference = availabilities - inland deliveries.

NOTE : Bilan produits pétroliers

Q = trimestre

Les bilans trimestriels et semestriels sont construits à partir de données mensuelles. Ces dernières sont toujours de nature provisoire et sont remplacées par les chiffres définitifs au fur et à mesure de leur disponibilité. Les sommations annuelles (S1 + S2) diffèrent des données figurant dans les bilans annuels consolidés, publiés dans "Energie - Statistiques annuelles".

La rubrique "produits transférés" couvre les produits retraités en raffinerie.

Les formules suivantes s'appliquent :

Disponibilités = production primaire + production brute des raffineries + production hors raffineries - autoconsommation des raffineries + importations +/- produits transférés - exportations - soutes +/- variations des stocks.

Ecart statistique = disponibilités - livraisons intérieures.

Mineralölerzeugnisse  
Vorläufige Bilanz

1000 Tonnen

Petroleum Products  
Provisional balance

1000 tonnes

Produits Pétroliers  
Bilan provisoire

1000 tonnes

<b>BELGIQUE</b>	Q4 1996	Q1 1997	Q2 1997	Q3 1997	Q4 1997	Q1 1998	Q2 1998	Q3 1998	Jan-Sep. in % 1998/1997
Production Primaire	-	-	-	-	-	-	-	-	
Prod. Brute des Raffineries	9237	8539	9075	9384	9645	9174	9398	9553	4.2
Production hors Raffineries	-	-	-	-	-	-	-	-	
Autocons. des Raffineries	404	387	415	437	440	390	391	406	-4.2
Importations	3480	3674	3159	2952	3288	3619	3130	3546	5.2
Produits Transférés	-870	-867	-1077	-981	-939	-793	-898	-1016	
Exportations	4451	3898	4458	4551	4576	4251	4479	4793	4.8
Soutes Maritimes	1123	1306	1385	1277	1287	1330	1468	1394	5.6
Variations de Stocks	-506	235	60	-145	31	-17	-451	723	
Disponibilités	5363	5990	4959	4945	5722	6012	4841	6213	7.4
Livraisons Intérieures	5416	6024	4970	4867	5837	6027	4867	5269	1.9
Ecart Statistique	-53	-34	-11	78	-115	-15	-26	944	
Stocks en Début de Période	8990	9799	9285	9369	9657	9709	10326	11090	9.4
Stocks en Fin de Période	9496	9564	9225	9514	9626	9726	10777	10367	9.1

<b>DANMARK</b>	Q4 1996	Q1 1997	Q2 1997	Q3 1997	Q4 1997	Q1 1998	Q2 1998	Q3 1998	Jan-Sep. in % 1998/1997
Primary Production	-	-	-	-	-	-	-	-	
Refinery Gross Production	2972	2767	2068	2001	2185	2061	2137	1900	-10.8
Out of Refinery Production	-	-	-	-	-	-	-	-	
Refinery Own Consumption	110	110	72	64	66	62	58	51	-30.5
Imports	1254	1165	1294	1506	1324	1319	1444	1479	7.0
Transferred Products	-	-	-	-	-	-	-	-	
Exports	1356	1197	1044	910	1004	936	724	821	-21.3
Bunkers	405	354	349	352	345	359	378	362	4.2
Stock Change	57	91	127	-138	143	-62	-401	53	
Availabilities	2412	2362	2024	2043	2237	1961	2020	2198	-3.9
Inland Deliveries	2613	2473	2375	2241	2475	2362	2187	2224	-4.5
Statistical Difference	-201	-111	-351	-198	-238	-401	-167	-26	
Opening Stock Level	8798	8310	7835	8113	7975	7932	8682	9120	6.1
Closing Stock Level	8741	8219	7708	8251	7832	7994	9083	9067	8.1

Mineralölzeugnisse  
Vorläufige Bilanz

1000 Tonnen

Petroleum Products  
Provisional balance

1000 tonnes

Produits Pétroliers  
Bilan provisoire

1000 tonnes

DEUTSCHLAND	Q4 1996	Q1 1997	Q2 1997	Q3 1997	Q4 1997	Q1 1998	Q2 1998	Q3 1998	Jan-Sep. in % 1998/1997
Primärerzeugung	-	-	-	-	-	-	-	-	
Brutto-Raffinerienerzeugung	29645	27300	26889	27155	28802	28263	29193	30068	7.6
Erz. außerhalb der Raffinerien	209	208	225	232	228	207	224	219	-2.3
Raffinerieeigenverbrauch	1638	1676	1517	1513	1632	1633	1657	1683	5.7
Einfuhren	11501	11255	12773	13499	11875	10794	10506	11669	-12.1
Übertragene Produkte	-2105	-1229	-1709	-1075	-1328	-1099	-1182	-1328	
Ausfuhren	3649	3561	2798	3125	3207	3750	3638	3770	17.7
Bunker	483	542	581	565	516	504	522	495	-9.9
Bestandsveränderungen	-745	-1282	1420	205	-1634	1016	-963	-524	
Verfügbarkeiten	32735	30473	34702	34813	32588	33294	31961	34156	-0.6
Inlandslieferungen	31776	29562	33625	33381	31356	32090	30427	32765	-1.3
Statistische Differenz	959	911	1077	1432	1232	1204	1534	1391	
Anfangsbestand	61580	63856	65079	63781	62977	67009	65770	67167	3.8
Endbestand	62325	65138	63659	63576	64611	65993	66733	67691	4.2

ELLADA	Q4 1996	Q1 1997	Q2 1997	Q3 1997	Q4 1997	Q1 1998	Q2 1998	Q3 1998	Jan-Sep. in % 1998/1997
Primary Production	-	-	-	-	-	-	-	-	
Refinery Gross Production	5054	5282	4796	5242	5152	5292	4765	5310*	0.3*
Out of Refinery Production	-	-	-	-	-	-	-	-	
Refinery Own Consumption	219	213	194	207	210	218	202	210*	2.6*
Imports	1364	885	607	781	1128	1046	736	480*	-0.5*
Transferred Products	-286	-500	-468	-434	-467	-550	-404	-450*	
Exports	1018	1151	746	771	735	616	742	660*	-24.4*
Bunkers	499	812	866	788	764	866	907	850*	6.4*
Stock Change	-266	142	43	-346	-155	-243	-175	304*	
Availabilities	4130	3633	3172	3477	3949	3845	3071	3924*	5.4*
Inland Deliveries	4002	3645	3246	3416	3786	3981	3124	3500*	2.9*
Statistical Difference	128	-12	-74	61	163	-136	-53	424*	
Opening Stock Level	5393	6268	5526	5883	6431	6848	7990	7804*	28.1*
Closing Stock Level	5659	6126	5483	6229	6586	7091	8165	7500*	27.6*

Mineralölzeugnisse  
Vorläufige Bilanz

1000 Tonnen

Petroleum Products  
Provisional balance

1000 tonnes

Produits Pétroliers  
Bilan provisoire

1000 tonnes

<b>ESPANA</b>	Q4 1996	Q1 1997	Q2 1997	Q3 1997	Q4 1997	Q1 1998	Q2 1998	Q3 1998	Jan-Sep. in % 1998/1997
Primary Production	2	3	3	3	3	3	3	3	-
Refinery Gross Production	13863	13151	13846	14920	15139	15218	15037	15454	9.0
Out of Refinery Production	-	-	-	-	-	-	-	-	
Refinery Own Consumption	978	958	979	1041	985	981	978	980	-1.3
Imports	2969	3317	3042	3496	3654	3446	4040	3755	14.1
Transferred Products	-29	-199	-180	-282	-305	-357	-375	-359	
Exports	1721	1579	1840	1956	2289	2386	2358	2197	29.1
Bunkers	1322	1428	1224	1507	1466	1492	1590	1634	13.4
Stock Change	209	-98	-89	-150	335	-192	-207	-155	
Availabilities	12993	12209	12579	13483	14086	13259	13572	13887	6.4
Inland Deliveries	13079	12148	12155	13213	14041	13220	13240	13801	7.3
Statistical Difference	-86	61	424	270	45	39	332	86	
Opening Stock Level	27059	27537	26833	27169	27169	27548	27853	28362	2.7
Closing Stock Level	26850	27635	26922	27319	26834	27740	28060	28517	3.0

<b>FRANCE</b>	Q4 1996	Q1 1997	Q2 1997	Q3 1997	Q4 1997	Q1 1998	Q2 1998	Q3 1998	Jan-Sep. in % 1998/1997
Production Primaire	104	100	95	99	58	45	43	51	-52.7
Prod. Brute des Raffineries	21402	21371	22281	22488	22932	22282	23619	23945	5.6
Production hors Raffineries	-	-	-	-	-	-	-	-	
Autocons. des Raffineries	1373	1430	1341	1354	1451	1426	1388	1391	1.9
Importations	5951	5719	3842	4209	4620	3870	3525	3746	-19.1
Produits Transferés	-	-	-	-	-	-	-	-	
Exportations	4125	4054	5367	4717	4125	3308	3969	3701	-22.4
Soutes Maritimes	811	733	800	770	618	629	772	776	-5.5
Variations de Stocks	-466	-417	224	204	-606	262	-419	-417	
Disponibilités	20682	20556	18934	20159	20810	21096	20639	21457	5.9
Livraisons Interieures	21321	21412	19502	21306	21734	21836	20789	21660	3.3
Ecart Statistique	-639	-856	-568	-1147	-924	-740	-150	-203	
Stocks en Début de Période	40579	41233	41957	41413	40510	42788	43490	44018	4.6
Stocks en Fin de Période	41045	41650	41733	41209	41116	42526	43909	44435	5.0

Mineralölzeugnisse  
Vorläufige Bilanz

1000 Tonnen

Petroleum Products  
Provisional balance

1000 tonnes

Produits Pétroliers  
Bilan provisoire

1000 tonnes

IRELAND	Q4 1996	Q1 1997	Q2 1997	Q3 1997	Q4 1997	Q1 1998	Q2 1998	Q3 1998	Jan-Sep. in % 1998/1997
Primary Production	-	-	-	-	-	-	-	-	
Refinery Gross Production	311	669	754	699	800	796	795	767	11.1
Out of Refinery Production	-	-	-	-	-	-	-	-	
Refinery Own Consumption	8	18	19	19	20	22	21	22	16.1
Imports	1332	1154	1062	1205	1289	1248	1246	1233	8.9
Transferred Products	-	-	-	-	-	-	-	-	
Exports	143	290	338	348	366	323	380	319	4.7
Bunkers	37	30	40	56	39	41	42	39	-3.2
Stock Change	19	-62	-4	-109	-26	55	3	24	
Availabilities	1474	1423	1415	1372	1638	1713	1601	1644	17.8
Inland Deliveries	1439	1468	1383	1457	1625	1625	1603	1633	12.8
Statistical Difference	35	-45	32	-85	13	88	-2	11	
Opening Stock Level	2560	2524	2646	2670	2793	2943	2890	2942	11.9
Closing Stock Level	2541	2586	2650	2779	2819	2888	2887	2918	8.5

ITALIA	Q4 1996	Q1 1997	Q2 1997	Q3 1997	Q4 1997	Q1 1998	Q2 1998	Q3 1998	Jan-Sep. in % 1998/1997
Production Primaire	-	-	-	-	-	-	-	-	
Prod. Brute des Raffineries	23825	22323	21802	24150	25346	23531	23033	24950	4.7
Production hors Raffineries	-	-	-	-	-	-	-	-	
Autocons. des Raffineries	1390	1415	1382	1453	1527	1614	1568	1670	14.2
Importations	6363	5132	5393	5531	6139	5995	6078	4915	5.8
Produits Transférés	-	-	-	-	-	-	-	-	
Exportations	5428	3913	5241	5958	5456	5191	5223	6071	9.1
Soutes Maritimes	591	513	613	674	743	706	818	784	28.2
Variations de Stocks	1435	-476	1086	-307	244	-356	-744	-649	
Disponibilités	24214	21138	21045	21289	24003	21659	20758	20691	-0.6
Livraisons Intérieures	22489	20800	20108	20989	23844	21342	20378	20658	0.8
Ecart Statistique	1725	338	937	300	159	317	380	33	
Stocks en Début de Période	46022	44416	43441	43147	42720	43855	44893	45869	2.8
Stocks en Fin de Période	44587	44892	42355	43454	42476	44211	45637	46518	4.3



Mineralölerzeugnisse  
Vorläufige Bilanz

1000 Tonnen

Petroleum Products  
Provisional balance

1000 tonnes

Produits Pétroliers  
Bilan provisoire

1000 tonnes

<b>LUXEMBOURG</b>	Q4 1996	Q1 1997	Q2 1997	Q3 1997	Q4 1997	Q1 1998	Q2 1998	Q3 1998	Jan-Sep. in % 1998/1997
Production Primaire	-	-	-	-	-	-	-	-	
Prod. Brute des Raffineries	-	-	-	-	-	-	-	-	
Production hors Raffineries	-	-	-	-	-	-	-	-	
Autocons. des Raffineries	-	-	-	-	-	-	-	-	
Importations	478	490	446	437	499	503	468	471	5.0
Produits Transférés	-	-	-	-	-	-	-	-	
Exportations	-	1	-	1	3	3	3	2	
Soutes Maritimes	-	-	-	-	-	-	-	-	
Variations de Stocks	-5	-16	9	10	5	-5	1	1	
Disponibilités	473	473	455	446	501	495	466	470	4.1
Livraisons Intérieures	471	468	455	452	503	495	466	466	3.8
Écart Statistique	2	5	-	-6	-2	-	-	4	
Stocks en Début de Période	316	302	357	335	300	319	322	341	-1.2
Stocks en Fin de Période	321	318	348	325	295	324	321	340	-0.6

<b>NEDERLAND</b>	Q4 1996	Q1 1997	Q2 1997	Q3 1997	Q4 1997	Q1 1998	Q2 1998	Q3 1998	Jan-Sep. in % 1998/1997
Primary Production	-	-	-	-	-	-	-	-	
Refinery Gross Production	19779	19380	20723	19918	19436	20283	18994	20756	0.0
Out of Refinery Production	-	-	-	-	-	-	-	-	
Refinery Own Consumption	1007	1011	996	938	857	922	813	911	-10.2
Imports	9436	8271	8223	9250	8782	8783	8960	8832	3.2
Transferred Products	-4159	-4207	-4367	-4354	-3867	-4342	-4168	-4361	
Exports	12978	14429	14907	14677	15157	15029	14176	15417	1.4
Bunkers	3018	2924	3215	3258	3196	2908	3113	3119	-2.7
Stock Change	-807	-129	61	-787	427	-467	-119	-275	
Availabilities	7246	4951	5522	5154	5568	5398	5565	5505	5.4
Inland Deliveries	5329	4943	5582	5180	5706	5431	5650	5532	5.8
Statistical Difference	1917	8	-60	-26	-138	-33	-85	-27	
Opening Stock Level	22623	24588	23758	24985	25067	25336	26022	27382	7.4
Closing Stock Level	23430	24717	23697	25772	24640	25803	26141	27657	7.3

Mineralölerzeugnisse  
Vorläufige Bilanz

1000 Tonnen

Petroleum Products  
Provisional balance

1000 tonnes

Produits Pétroliers  
Bilan provisoire

1000 tonnes

<b>OESTERREICH</b>	Q4 1996	Q1 1997	Q2 1997	Q3 1997	Q4 1997	Q1 1998	Q2 1998	Q3 1998	Jan-Sep. in % 1998/1997
Primärerzeugung	-	-	-	-	-	-	-	-	
Brutto-Raffinerienerzeugung	2678	2287	2611	2466	2678	2357	2546*	2715*	3.4*
Erz. außerhalb der Raffinerien	-	-	-	-	-	-	-	-	
Raffinerieneigenverbrauch	182	180	162	167	186	182	165*	165*	0.6*
Einfuhren	727	638	764	932	727	897	740*	600*	-4.2*
Übertragene Produkte	-	-	-	-	-	-	-	-	
Ausfuhren	298	242	317	282	298	311	355*	330*	18.4*
Bunker	-	-	-	-	-	-	-	-	
Bestandsveränderungen	-122	63	-25	-	-	-103	211*	-*	
Verfügbarkeiten	2803	2566	2871	2949	2921	2658	2977*	2820*	0.8*
Inlandslieferungen	2758	2514	2821	2972	2809	2671	2719*	2670*	-3.0*
Statistische Differenz	45	52	50	-23	112	-13	258*	150*	
Anfangsbestand	4587	4855	4845	4788	4824	5038	4861*	4500*	-0.6*
Endbestand	4709	4792	4870	4788	4824	5141	4650*	4500*	-1.1*

<b>PORTUGAL</b>	Q4 1996	Q1 1997	Q2 1997	Q3 1997	Q4 1997	Q1 1998	Q2 1998	Q3 1998	Jan-Sep. in % 1998/1997
Production Primaire	-	-	-	-	-	-	-	-	
Prod. Brute des Raffineries	2895	3177	3230	3538	3309	3363	3529	3700	6.5
Production hors Raffineries	-	-	-	-	-	-	-	-	
Autocons. des Raffineries	180	232	211	228	225	228	240	242	5.8
Importations	965	530	758	626	702	683	893	901	29.4
Produits Transferés	-	-	-	-	-	-	-	-	
Exportations	318	638	479	407	563	444	451	482	-9.6
Soutes Maritimes	85	73	98	117	93	89	100	106	2.4
Variations de Stocks	-264	156	37	-27	128	70	-247	51	
Disponibilités	3013	2920	3237	3385	3258	3355	3384	3822	10.7
Livraisons Interieures	3045	2908	3158	3337	3167	3262	3354	3824	11.0
Ecart Statistique	-32	12	79	48	91	93	30	-2	
Stocks en Début de Période	5546	6524	6151	5858	5926	5819	5841	6110	-4.1
Stocks en Fin de Période	5810	6368	6114	5885	5798	5749	6088	6059	-2.6

Mineralölerzeugnisse  
Vorläufige Bilanz  
1000 Tonnen

Petroleum Products  
Provisional balance  
1000 tonnes

Produits Pétroliers  
Bilan provisoire  
1000 tonnes

<b>SUOMI FINLAND</b>	Q4 1996	Q1 1997	Q2 1997	Q3 1997	Q4 1997	Q1 1998	Q2 1998	Q3 1998	Jan-Sep. in % 1998/1997
Primary Production	-	-	-	-	-	-	-	-	
Refinery Gross Production	3216	2998	3051	2151	2749	2886	2905	3073	8.1
Out of Refinery Production	-	-	-	-	-	-	-	-	
Refinery Own Consumption	-	-	-	-	-	-	-	-	
Imports	1020	931	745	837	1262	705	825	970	-0.5
Transferred Products	-	-	-	-	-	-	-	-	
Exports	1135	1081	1015	750	1025	989	1279	1001	14.9
Bunkers	-	33	36	-	-	-	-	-	
Stock Change	-78	140	-98	245	13	-85	-26	-85	
Availabilities	3023	2955	2647	2483	2999	2517	2425	2957	-2.3
Inland Deliveries	2275	1990	2041	2213	2420	2120	2063	2359	4.8
Statistical Difference	748	965	606	270	579	397	362	598	
Opening Stock Level	7075	6894	6437	7059	6135	6639	6131	6590	-5.1
Closing Stock Level	7153	6754	6535	6814	6122	6724	6157	6675	-2.7

<b>SVERIGE</b>	Q4 1996	Q1 1997	Q2 1997	Q3 1997	Q4 1997	Q1 1998	Q2 1998	Q3 1998	Jan-Sep. in % 1998/1997
Primary Production	-	-	-	-	-	-	-	-	
Refinery Gross Production	5481	5031	4814	4946	5465	5478	5244	5399*	9.0*
Out of Refinery Production	-	-	-	-	-	-	-	-	
Refinery Own Consumption	135	147	101	8	145	157	135	134*	66.4*
Imports	2788	1416	1497	1501	1840	1420	1761	1544*	7.0*
Transferred Products	-	-	-	-	-	-	-	-	
Exports	2201	2044	2325	2398	2722	2205	2255	1942*	-5.4*
Bunkers	276	287	306	381	374	370	459	412*	27.4*
Stock Change	-735	372	146	-515	-259	553	-265	-1339*	
Availabilities	4922	4341	3725	3145	3805	4719	3891	3116*	4.6*
Inland Deliveries	5143	3792	3240	2797	3643	3769	3501	3112*	5.6*
Statistical Difference	-221	549	485	348	162	950	390	4*	
Opening Stock Level	11469	12345	11645	11951	13148	12716	12113	15312	11.7
Closing Stock Level	12204	11973	11499	12466	13407	12163	12378	16651*	14.6*

Mineralölerzeugnisse  
Vorläufige Bilanz

1000 Tonnen

Petroleum Products  
Provisional balance

1000 tonnes

Produits Pétroliers  
Bilan provisoire

1000 tonnes

UNITED KINGDOM	Q4 1996	Q1 1997	Q2 1997	Q3 1997	Q4 1997	Q1 1998	Q2 1998	Q3 1998	Jan-Sep. in % 1998/1997
Primary Production	2	4	1	3	4	9	8	17	
Refinery Gross Production	24959	23387	23584	25391	24577	22489	24620	22763	-3.4
Out of Refinery Production	-	-	-	-	-	-	-	-	
Refinery Own Consumption	1846	1762	1639	1757	1824	1687	1763	1709	0.0
Imports	2521	2172	2159	1635	2362	2938	1908	2772	27.7
Transferred Products	-	-	-	-	-	-	-	-	
Exports	6117	5747	6120	8000	6995	5298	7074	5769	-8.7
Bunkers	691	614	795	808	746	725	814	771	4.2
Stock Change	-717	280	48	283	-255	17	144	224	
Availabilities	18111	17720	17238	16747	17123	17743	17029	17527	1.1
Inland Deliveries	19340	18621	17925	18024	18615	18620	13030	18239	-8.6
Statistical Difference	-1229	-901	-687	-1277	-1492	-877	3999	-712	
Opening Stock Level	22523	23289	23275	22808	22705	22364	22526	21633	-4.1
Closing Stock Level	23240	23009	23227	22525	22960	22347	22382	21409	-3.8

Natargas  
Vorläufige Bilanz  
TJ (Ho)

Natural Gas  
Provisional balance  
TJ (GCV)

Gaz Naturel  
Bilan provisoire  
TJ (PCS)

Eur 15	Q4	Q1	Q2	Q3	Q4	Q1	Q2	Q3	Jan-Sep. in %
	1996	1997	1997	1997	1997	1998	1998	1998	1998/1997
PRIMARY PRODUCTION	2515835*	2702470*	1778744*	1477910*	2478299*	2520790*	1720501*	1479688*	-4,0
TOTAL IMPORTS	2083017*	2165525*	1650501*	1564468*	2156493*	2097869*	1718819*	1599854*	0,7
of which:									
INTRA-EU	508957*	541427*	312331*	232964*	511104*	477708*	253510*	219974*	-12,5
EXTRA-EU	1574060*	1624098*	1338170*	1331504*	1645389*	1620161*	1465309*	1379880*	4,0
among which:									
NORWAY	..	..	..	..	..	..	..	..	
FORMER USSR	..	..	..	..	..	..	..	..	
ALGERIA	..	..	..	..	..	..	..	..	
LYBIA	12288	12553	11869	9742	12004	10691	12839	2798	-22,9
STOCK CHANGE	-	-	-	-	-	-	-	-	
TOTAL EXPORTS	694278	728556	426526	405363*	648446*	697570	376102*	324186*	-10,4
GROSS INLAND CONSUMPTION	4060970*	4498671*	2784924*	2108483*	4213011*	4400718*	2812899*	2356213*	1,9

BELGIQUE	Q4	Q1	Q2	Q3	Q4	Q1	Q2	Q3	Jan-Sep. en %
	1996	1997	1997	1997	1997	1998	1998	1998	1998/1997
PRODUCTION PRIMAIRE	-	-	-	-	-	-	-	-	
IMPORTATIONS TOTALES	167035	155582	109220	100194	159754	159622	126543	116423	10,3
dont:									
INTRA-UE	71920	64053	30754	18957	65535	67004	32689	29859	13,9
EXTRA-UE	95115	91529	78466	81237	94219	92618	93854	86564	8,7
dont:									
NORVEGE	..	..	..	..	..	..	..	..	
EX-URSS	-	-	-	-	-	-	-	-	
ALGERIE	..	..	..	..	..	..	..	..	
LYBIE	-	-	-	-	-	-	-	-	
VARIATIONS DE STOCKS	-	-	-	-	-	-	-	-	
EXPORTATIONS TOTALES	-	-	-	-	-	-	-	-	
CONSOMMATION INTERIEURE BRUTE	164499	168792	108167	83305	163761	178014	118307	101003	10,3

Naturgas  
Vorläufige Bilanz  
TJ (Ho)

Natural Gas  
Provisional balance  
TJ (GCV)

Gaz Naturel  
Bilan provisoire  
TJ (PCS)

	Q4 1996	Q1 1997	Q2 1997	Q3 1997	Q4 1997	Q1 1998	Q2 1998	Q3 1998	Jan-Sep. in % 1998/1997
<b>DANMARK</b>									
PRIMARY PRODUCTION	75891	96637	66366	62224	96629	87547	65538	62265	-4,4
TOTAL IMPORTS	-	-	-	-	-	-	-	-	
of which:									
INTRA-EU	-	-	-	-	-	-	-	-	
EXTRA-EU	-	-	-	-	-	-	-	-	
among which:									
NORWAY	-	-	-	-	-	-	-	-	
FORMER USSR	-	-	-	-	-	-	-	-	
ALGERIA	-	-	-	-	-	-	-	-	
LYBIA	-	-	-	-	-	-	-	-	
STOCK CHANGE	-	-	-	-	-	-	-	-	
TOTAL EXPORTS	29230	39852	27106	23705	36737	32932	24628	23033	-11,1
GROSS INLAND CONSUMPTION	52524	59040	37836	27018	56251	54206	39969	30355	0,5

	Q4 1996	Q1 1997	Q2 1997	Q3 1997	Q4 1997	Q1 1998	Q2 1998	Q3 1998	Jan-Sep. in % 1998/1997
<b>DEUTSCHLAND</b>									
PRIMÄRERZEUGUNG	217047	223175	152261	144935	212088*	208000*	149000*	129660*	-6,5
EINFUHREN GESAMT	790500*	837928*	619469*	546163*	833270*	729934*	587985*	584488*	-5,0
davon:									
INTRA-EU	296400*	340507*	192110*	123950*	293833*	263140*	143820*	113990*	-20,7
EXTRA-EU	494100*	497421*	427359*	422213*	539437*	466794*	444165*	470498*	2,6
darunter:									
NORWEGEN	..	..	..	..	..	:	:	:	:
EX-UDSSR	..	..	..	..	..	:	:	:	:
ALGERIEN	-	-	-	-	-	-	-	-	-
LIBYEN	-	-	-	-	-	-	-	-	-
BESTANDSVERÄNDERUNGEN	-	-	-	-	-	-	-	-	
AUSFUHREN INSGESAMT	175414	169857	111010	174336*	133164*	206931	121118*	111526*	-3,4
BRUTTOINLANDSVERBRAUCH	887372*	1020700*	574706*	324501*	954418*	890653*	519287*	418415*	-4,8

Naturgas  
Vorläufige Bilanz  
TJ (Ho)

Natural Gas  
Provisional balance  
TJ (GCV)

Gaz Naturel  
Bilan provisoire  
TJ (PCS)

ELLADA	Q4 1996	Q1 1997	Q2 1997	Q3 1997	Q4 1997	Q1 1998	Q2 1998	Q3 1998	Jan-Sep. in % 1998/1997
PRIMARY PRODUCTION	603	525	467	467	525	525	474	525*	4,5
TOTAL IMPORTS	-	-	-	1491	4369	3765	5429	4900*	
of which:									
INTRA-EU	-	-	-	-	-	-	-	-	
EXTRA-EU	-	-	-	1491	4369	3765	5429	4900*	
among which:									
NORWAY	-	-	-	-	-	-	-	-	
FORMER USSR	-	-	-	1491	4369	3765	5429	4900*	
ALGERIA	-	-	-	-	-	-	-	-	
LYBIA	-	-	-	-	-	-	-	-	
STOCK CHANGE	-	-	-	-	-	-	-	-	
TOTAL EXPORTS	-	-	-	-	-	-	-	-	
GROSS INLAND CONSUMPTION	603	525	467	1958	4894	4290	5903	5425*	

ESPANA	Q4 1996	Q1 1997	Q2 1997	Q3 1997	Q4 1997	Q1 1998	Q2 1998	Q3 1998	Jan-Sep. in % 1998/1997
PRIMARY PRODUCTION	2130	701	1220	961	4689	965	965	813	-4,8
TOTAL IMPORTS	115768	135528	131692	124526	145107	141752	134672	131576	4,1
of which:									
INTRA-EU	-	-	-	-	-	-	-	-	
EXTRA-EU	115768	135528	131692	124526	145107	141752	134672	131576	4,1
among which:									
NORWAY	17722	16663	16436	14826	24243	23723	24006	24186	50,1
FORMER USSR	-	-	-	-	-	-	-	-	
ALGERIA	70595	61744	62168	86563	89976	95645	86166	92928	30,5
LYBIA	12288	12553	11869	9742	12004	10691	12839	2798	-22,9
STOCK CHANGE	-	-	-	-	-	-	-	-	
TOTAL EXPORTS	-	-	-	-	-	-	-	-	
GROSS INLAND CONSUMPTION	120858	134907	121172	119146	150830	140672	120116	116416	0,5

Naturgas  
Vorläufige Bilanz  
TJ (Ho)

Natural Gas  
Provisional balance  
TJ (GCV)

Gaz Naturel  
Bilan provisoire  
TJ (PCS)

FRANCE	Q4 1996	Q1 1997	Q2 1997	Q3 1997	Q4 1997	Q1 1998	Q2 1998	Q3 1998	Jan-Sep. en % 1998/1997
PRODUCTION PRIMAIRE	27287	25956	24084	24048	22248	20484	16308	21852	-20,8
IMPORTATIONS TOTALES	412416	375012	279360	334584	376200	354924	315806	325908	0,8
dont:									
INTRA-UE	60552	39312	18036	27828	49572	38664	30182	39600	27,3
EXTRA-UE	351864	335700	261324	306756	326628	316260	285624	286308	-1,7
dont:									
NORVEGE	137052	130968	87120	106524	122688	116352	99188	74880	-10,5
EX-URSS	125028	112877	81180	97884	107856	97056	89748	113544	2,9
ALGERIE	89784	91764	93024	102348	96084	92052	95688	97884	-0,5
LYBIE	-	-	-	-	-	-	-	-	
VARIATIONS DE STOCKS	-	-	-	-	-	-	-	-	
EXPORTATIONS TOTALES	-	-	-	-	-	-	-	-	
CONSOMMATION INTERIEURE BRUTE	504251	529560	259560	178596	479196	538380	280310	186912	3,9

IRELAND	Q4 1996	Q1 1997	Q2 1997	Q3 1997	Q4 1997	Q1 1998	Q2 1998	Q3 1998	Jan-Sep. in % 1998/1997
PRIMARY PRODUCTION	25569	24817	23200	18388	21923	20004	18199	12596	-23,5
TOTAL IMPORTS	2933	8574	8499	9439	11543	14702	13912	12710	55,9
of which:									
INTRA-EU	2933	8574	8499	9439	11543	14702	13912	12710	55,9
EXTRA-EU	-	-	-	-	-	-	-	-	
among which:									
NORWAY	-	-	-	-	-	-	-	-	
FORMER USSR	-	-	-	-	-	-	-	-	
ALGERIA	-	-	-	-	-	-	-	-	
LYBIA	-	-	-	-	-	-	-	-	
STOCK CHANGE	-	-	-	-	-	-	-	-	
TOTAL EXPORTS	-	-	-	-	-	-	-	-	
GROSS INLAND CONSUMPTION	28502	33391	31699	27827	33466	34706	32111	25306	-0,9



Naturgas  
Vorläufige Bilanz  
TJ (Ho)

Natural Gas  
Provisional balance  
TJ (GCV)

Gaz Naturel  
Bilan provisoire  
TJ (PCS)

ITALIA	Q4 1996	Q1 1997	Q2 1997	Q3 1997	Q4 1997	Q1 1998	Q2 1998	Q3 1998	Jan-Sep. en % 1998/1997
PRODUCTION PRIMAIRE	186843	191138	190648	167979	175844	182812	174750	182495*	-1,8
IMPORTATIONS TOTALES	414791	469857	326113	281541	442225	502961	358133	262603*	4,3
dont:									
INTRA-UE	52344	64041	39637	29728	60854	63534	9170	-	-45,5
EXTRA-UE	362447	405816	286476	251813	381371	439427	348963	262603*	11,3
dont:									
NORVEGE	-	-	-	-	-	-	-	-	
EX-URSS	157111	161775	112150	94158	166309	187420	137913	123756*	22,0
ALGERIE	205336	244040	174326	157655	215362	252006	211049	138847*	4,5
LYBIE	-	-	-	-	-	-	-	-	
VARIATIONS DE STOCKS	-	-	-	-	-	-	-	-	
EXPORTATIONS TOTALES	614	614	269	114	614	689	267	114*	7,3
CONSOMMATION INTERIEURE BRUTE	640695	725264	456635	369136	679729	784842	455763	480926*	11,0

LUXEMBOURG	Q4 1996	Q1 1997	Q2 1997	Q3 1997	Q4 1997	Q1 1998	Q2 1998	Q3 1998	Jan-Sep. en % 1998/1997
PRODUCTION PRIMAIRE	-	-	-	-	-	-	-	-	
IMPORTATIONS TOTALES	8433	9059	6604	5034	8433	9270	5843	5021	-2,7
dont:									
INTRA-UE	8433	9059	6604	5034	8433	9270	5843	5021	-2,7
EXTRA-UE	-	-	-	-	-	-	-	-	
dont:									
NORVEGE	-	-	-	-	-	-	-	-	
EX-URSS	-	-	-	-	-	-	-	-	
ALGERIE	-	-	-	-	-	-	-	-	
LYBIE	-	-	-	-	-	-	-	-	
VARIATIONS DE STOCKS	-	-	-	-	-	-	-	-	
EXPORTATIONS TOTALES	-	-	-	-	-	-	-	-	
CONSOMMATION INTERIEURE BRUTE	8433	9059	6604	5034	8433	9270	5843	5021	-2,7

Naturgas  
Vorläufige Bilanz  
TJ (Ho)

Natural Gas  
Provisional balance  
TJ (GCV)

Gaz Naturel  
Bilan provisoire  
TJ (PCS)

NEDERLAND	Q4 1996	Q1 1997	Q2 1997	Q3 1997	Q4 1997	Q1 1998	Q2 1998	Q3 1998	Jan-Sep. in % 1998/1997
PRIMARY PRODUCTION	922404	990176	536272	402977	862896	874217	464515	383480	-10,7
TOTAL IMPORTS	60423	56658	58277	55604	69673	66604	60076	46614	1,6
of which:									
INTRA-EU	4045	3551	4361	5698	9004	9064	5564	6464	55,0
EXTRA-EU	56378	53107	53916	49906	60669	57540	54512	40150	-3,0
among which:									
NORWAY	56378	53107	53916	49906	60669	57543	54512	40150	-3,0
FORMER USSR	-	-	-	-	-	-	-	-	
ALGERIA	-	-	-	-	-	-	-	-	
LYBIA	-	-	-	-	-	-	-	-	
STOCK CHANGE	-	-	-	-	-	-	-	-	
TOTAL EXPORTS	474478	500190	271584	189988	451723	429128	207318	167032	-16,5
GROSS INLAND CONSUMPTION	508665	546362	322719	268699	480670	510993	317507	262796	-4,1

OESTERREICH	Q4 1996	Q1 1997	Q2 1997	Q3 1997	Q4 1997	Q1 1998	Q2 1998	Q3 1998	Jan-Sep. in % 1998/1997
PRIMÄRERZEUGUNG	16200*	16200*	16200*	16200*	16200*	16200*	16200*	16200*	
EINFUHREN GESAMT	54000*	54000*	54000*	54000*	54000*	54000*	54000*	54000*	
davon:									
INTRA-EU	3000*	3000*	3000*	3000*	3000*	3000*	3000*	3000*	
EXTRA-EU	51000*	51000*	51000*	51000*	51000*	51000*	51000*	51000*	
darunter:									
NORWEGEN	3000*	3000*	3000*	3000*	3000*	3000*	3000*	3000*	
EX-UDSSR	48000*	48000*	48000*	48000*	48000*	48000*	48000*	48000*	
ALGERIEN	-	-	-	-	-	-	-	-	
LIBYEN	-	-	-	-	-	-	-	-	
BESTANDSVERÄNDERUNGEN	-	-	-	-	-	-	-	-	
AUSFUHREN INSGESAMT	-	-	-	-	-	-	-	-	
BRUTTOINLANDSVERBRAUCH	70200*	70200*	70200*	70200*	70200*	70200*	70200*	70200*	

Naturgas  
Vorläufige Bilanz  
TJ (Ho)

Natural Gas  
Provisional balance  
TJ (GCV)

Gaz Naturel  
Bilan provisoire  
TJ (PCS)

SUOMI FINLAND	Q4 1996	Q1 1997	Q2 1997	Q3 1997	Q4 1997	Q1 1998	Q2 1998	Q3 1998	Jan-Sep. in % 1998/1997
PRIMARY PRODUCTION	-	-	-	-	-	-	-	-	
TOTAL IMPORTS	33000*	33000*	33000*	33000*	33000*	33000*	33000*	33000*	
of which:									
INTRA-EU	-	-	-	-	-	-	-	-	
EXTRA-EU	33000*	33000*	33000*	33000*	33000*	33000*	33000*	33000*	
among which:									
NORWAY	-	-	-	-	-	-	-	-	
FORMER USSR	33000*	33000*	33000*	33000*	33000*	33000*	33000*	33000*	
ALGERIA	-	-	-	-	-	-	-	-	
LYBIA	-	-	-	-	-	-	-	-	
STOCK CHANGE	-	-	-	-	-	-	-	-	
TOTAL EXPORTS	-	-	-	-	-	-	-	-	
GROSS INLAND CONSUMPTION	33000*	33000*	33000*	33000*	33000*	33000*	33000*	33000*	

SVERIGE	Q4 1996	Q1 1997	Q2 1997	Q3 1997	Q4 1997	Q1 1998	Q2 1998	Q3 1998	Jan-Sep. in % 1998/1997
PRIMARY PRODUCTION	-	-	-	-	-	-	-	-	
TOTAL IMPORTS	9330	9330	9330	9330	9330	9330	9330	9330	
of which:									
INTRA-EU	9330	9330	9330	9330	9330	9330	9330	9330	
EXTRA-EU	-	-	-	-	-	-	-	-	
among which:									
NORWAY	-	-	-	-	-	-	-	-	
FORMER USSR	-	-	-	-	-	-	-	-	
ALGERIA	-	-	-	-	-	-	-	-	
LYBIA	-	-	-	-	-	-	-	-	
STOCK CHANGE	-	-	-	-	-	-	-	-	
TOTAL EXPORTS	-	-	-	-	-	-	-	-	
GROSS INLAND CONSUMPTION	9330	9330	9330	9330	9330	9330	9330	9330	

Naturgas  
Vorläufige Bilanz  
TJ (Ho)

Natural Gas  
Provisional balance  
TJ (GCV)

Gaz Naturel  
Bilan provisoire  
TJ (PCS)

	Q4 1996	Q1 1997	Q2 1997	Q3 1997	Q4 1997	Q1 1998	Q2 1998	Q3 1998	Jan-Sep. in % 1998/1997
<b>UNITED KINGDOM</b>									
PRIMARY PRODUCTION	1041861	1133145	768026	639731	1065257	1110036	814552	669802	2,1
TOTAL IMPORTS	14388	20662	14784	8994	6029	14125	8692	5252	-36,8
of which:									
INTRA-EU	-	-	-	-	-	-	-	-	
EXTRA-EU	14388	20662	14784	8994	6029	14125	8692	5252	-36,8
among which:									
NORWAY	14388	20662	14784	8994	6029	14125	8692	5252	-36,8
FORMER USSR	-	-	-	-	-	-	-	-	
ALGERIA	-	-	-	-	-	-	-	-	
LYBIA	-	-	-	-	-	-	-	-	
STOCK CHANGE	-	-	-	-	-	-	-	-	
TOTAL EXPORTS	14542	18043	16557	17220	26208	27890	22771	22481	41,1
GROSS INLAND CONSUMPTION	1032038	1158534	752756	590141	1085472	1138539	799762	603246	1,6

Zusammengefasste Bilanz "Endenergie"  
 Millionen Tonnen Rohoeleinheiten  
 Alle Produkte  
 Januar-September 1998

Summary "Final Energy" Balance-sheet  
 Million tonnes of oil equivalent  
 All Products  
 January - September 1998

Bilan Agregé de "l'Energie Finale"  
 Millions de tonnes d'équivalent pétrole  
 Tous Produits  
 Janvier -Septembre1998

1997		EU-15	B	DK	D	GR	E	F	IRL	I	L	NL	A	P	FIN	S	UK
Primary Production	(1)	517.5*	9.1	13.3	99.2	6.2	20.3	83.3	2.2	21.4	0.0	44.3	4.5*	0.8	7.2	17.0	188.7
Total Imports	(2)	756.0*	51.0	14.1	170.2*	16.7	65.3	107.3	7.4	112.9	2.5	86.3	14.6*	15.6	13.2*	22.3	56.7
Change in Stocks	(3)	-11.9	-0.1	-2.0	-2.7	-0.2	0.5	-2.6	-0.3	-0.4	0.0	-0.8	0.2	-0.2	0.2	-0.2	-3.3
Total Exports	(2)	257.7*	16.4	10.7	24.7*	2.8	6.0	19.6	1.0	15.6	0.1	66.8	1.5	1.7	2.9	8.0	79.9
Gross Consumption		1003.9*	43.6	14.7	241.9*	19.9	80.1	168.5	8.2	118.3	2.4	62.9	17.7*	14.5	17.8*	31.1	162.1
Bunkers		30.5	4.0	1.1	1.7	2.5	4.2	2.3	0.1	1.8	-	9.4	-	0.3	0.1	1.0	2.2
Gross Inland Consumption		973.4*	39.6	13.7	240.2*	17.4	75.9	166.2	8.1	116.5	2.4	53.5	17.7*	14.2	17.7*	30.2	159.9

1998		EU-15	B	DK	D	GR	E	F	IRL	I	L	NL	A	P	FIN	S	UK
Primary Production	(1)	503.0*	8.9	13.4	93.0*	6.2*	20.9	79.5	1.9	20.4*	0.0*	39.9*	4.4*	1.2*	5.3	17.7	190.2*
Total Imports	(2)	787.2*	56.0	11.8	172.2*	17.7*	72.5	108.7	9.5	119.4*	2.4*	88.7*	15.3*	16.2*	15.2*	22.6*	59.0*
Change in Stocks	(3)	-9.4*	0.1	-0.4	-3.0*	-0.7*	-2.9	-1.3	-0.1*	-0.4*	0.0	-1.1	0.1*	-0.2*	0.4	-0.9*	0.9*
Total Exports	(2)	256.4*	16.5	10.8	24.9*	2.1*	7.5	16.1	1.0	16.9*	0.1*	64.4*	1.6*	1.6*	3.3	7.8*	81.8
Gross Consumption		1024.4*	48.5	14.1	237.4*	21.1*	83.0	170.8	10.2*	122.5*	2.3*	63.1*	18.2*	15.6*	17.8*	31.6*	168.3*
Bunkers		31.7*	4.2	1.1	1.5	2.6*	4.7	2.2	0.1	2.3	-	9.1	-	0.3	-	1.2*	2.3
Gross Inland Consumption		992.6*	44.3	13.0	235.8*	18.5*	78.3	168.6	10.1*	120.2*	2.3*	54.0*	18.2*	15.3*	17.8*	30.4*	166.0*

(1) Einschliesslich aufbereitete Steinkohle  
 (2) Einschliesslich innergemeinschaftlicher Austausch  
 (3) + Bestandabnahme  
 - Bestandzunahme

(1) Including hard coal recovered  
 (2) Including intra-community trade  
 (3) + Decrease in stocks  
 - Increase in stocks

(1) Y compris houille recuperée  
 (2) Y compris échange intra-communautaire  
 (3) + Reprise aux stocks  
 - Mise aux stocks

Verteilung der wichtigsten Positionen  
pro Erzeugnis  
Millionen Tonnen Rohöleinheiten  
Januar - September 1998

Subdivision of the principal aggregates  
by product  
Million Tonnes of Oil Equivalent  
January - September 1998

Ventilation des principaux agrégats  
par produit  
Millions de Tonnes d'Equivalent Pétrole  
Janvier - Septembre 1998

EU-15	1996	1997				1998			% 01-09 98/97
	Q4	Q1	Q2	Q3	Q4	Q1	Q2	Q3	
<b>Primary Production</b>	191.1*	194.3*	165.7*	156.7*	187.3*	188.5*	160.8*	153.0*	- 2.8*
of which:									
Hard Coal (1)	19.2	18.9	19.0	17.1	17.6	16.9	15.2	14.7	- 14.8
Lignite	12.7	12.7	12.9	13.5	12.1	12.4	11.9	12.6	- 5.4
Oil (2)	42.2	40.1	36.0	38.1	40.8	40.1	38.5*	39.1*	3.0*
Natural Gas	54.1*	58.1*	38.2*	31.8*	53.3*	54.2*	37.0*	31.8*	- 4.0*
Nuclear Energy	55.2	56.2	51.8	48.8	55.9	56.9	49.7	47.1*	- 2.0*
Electrical Energy	6.5	7.1	6.4	6.2	6.2	6.7	7.2*	6.5*	2.9*
Others	1.3	1.3	1.3	1.3	1.3	1.3	1.3	1.3	0.0
<b>Total Imports (3)</b>	268.4*	257.0*	246.3*	252.7*	270.1*	263.5*	264.8*	259.0*	4.1*
among which:									
Hard Coal	24.1	23.1	24.6	24.2	23.6	25.1	25.7	25.9	6.6
Crude Oil	142.3	135.5	134.9	141.1	145.2	140.4	150.4*	146.7*	6.3*
Petroleum Products	52.1	46.7	45.8	48.4	49.5	47.3	46.2*	46.9*	- 0.3*
Natural Gas	44.8*	46.6*	35.5*	33.6*	46.4*	45.1*	36.9*	34.4*	0.7*
Electrical Energy	3.7	3.5	3.6	3.7	3.9	3.7	3.6*	3.4*	- 1.2*
<b>Total Exports (3)</b>	87.6	89.3	83.0	85.4*	93.0*	91.3	83.6*	81.6*	- 0.5*
among which:									
Hard Coal	0.9	0.9	0.9	0.9	1.1	1.1	1.1	1.0	20.6
Crude Oil	22.4	24.6	22.1	23.3	25.3	25.9	23.4	23.0*	3.4*
Petroleum Products	44.9	43.8	47.0	48.8	48.5	45.0	47.1*	47.3*	- 0.2*
Natural Gas	14.9	15.7	9.2	8.7*	13.9*	15.0	8.1*	7.0*	- 10.4*
Electrical Energy	4.0	3.8	3.4	3.1	3.8	3.7	3.4*	2.9*	- 3.8*
<b>Gross Inland Consumption</b>	364.4*	360.1*	314.9*	298.4*	361.5*	366.4*	315.7*	310.6*	2.0*
of which:									
Hard Coal - equiv.	45.5	44.5	39.1	38.7	46.5	45.0*	41.6*	41.5*	4.7*
Lignite - equiv.	12.9	12.8	13.1	13.6	12.3	12.6	12.0	12.7	- 5.3
Crude + Feedstocks	168.4	156.5	159.2	163.5	166.4	163.8	165.7*	170.9*	4.4*
Natural Gas	87.3*	96.7*	59.9*	45.3*	90.6*	94.6*	60.5*	50.6*	1.9*
Nuclear Energy	55.2	56.2	51.8	48.8	55.9	56.9	49.7	47.1*	- 2.0*
Electrical Energy	6.3	6.7	6.7	6.8	6.3	6.6	7.4*	7.0*	4.2*
Others	1.3	1.3	1.3	1.3	1.3	1.3	1.3	1.3	0.0

(1) Einschließlich aufbereitete Steinkohle  
(2) Rohöl und Feedstocks +  
Mineralölzeugnisse  
(3) Einschließlich innergemeinschaftlicher  
Austausch

(1) Including hard coal recovered  
(2) Crude oil & Feedstocks +  
Petroleum Products  
(3) Including intra-community trade

(1) Y compris houille recuperée  
(2) Pétrole brut & Feedstocks +  
Produits pétroliers  
(3) Echange intra-communautaire inclus

Verteilung der wichtigsten Positionen  
pro Erzeugnis  
Millionen Tonnen Rohöleinheiten  
Januar - September 1998

Subdivision of the principal aggregates  
by product  
Million Tonnes of Oil Equivalent  
January - September 1998

Ventilation des principaux agrégats  
par produit  
Millions de Tonnes d'Equivalent Pétrole  
Janvier - Septembre 1998

BELGIQUE	1996	1997				1998			% 01-09 98/97
	Q4	Q1	Q2	Q3	Q4	Q1	Q2	Q3	
Production Primaire	2.8	3.2	2.8	3.0	3.3	3.1	2.9	2.9	- 2.1
soit:									
Houille (1)	-	-	-	-	-	-	-	-	
Lignite	-	-	-	-	-	-	-	-	
Pétrole (2)	-	-	-	-	-	-	-	-	
Gaz Naturel	-	-	-	-	-	-	-	-	
Energie Nucléaire	2.7	3.2	2.7	2.9	3.2	3.0	2.8	2.8	- 2.2
Energie Electrique	0.0	0.0	0.0	0.0	0.0	0.0	0.0	0.0	12.7
Autres	0.1	0.1	0.1	0.1	0.1	0.1	0.1	0.1	-
Importations Totales (3)	18.7	17.9	16.6	16.5	19.2	19.1	18.5	18.5	9.8
dont:									
Houille	2.4	2.2	1.8	1.9	2.7	2.9	2.8	2.8	44.6
Pétrole Brut	8.9	8.4	8.9	9.2	9.4	8.8	9.4	9.3	4.0
Produits Pétroliers	3.5	3.7	3.2	3.0	3.3	3.6	3.1	3.5	5.2
Gaz Naturel	3.6	3.3	2.3	2.2	3.4	3.4	2.7	2.5	10.3
Energie Electrique	0.2	0.2	0.2	0.2	0.2	0.2	0.2	0.1	-23.2
Exportations Totales (3)	5.5	4.9	5.9	5.7	5.7	5.2	5.5	5.9	0.6
dont:									
Houille	0.2	0.2	0.2	0.3	0.3	0.2	0.2	0.2	- 8.9
Pétrole Brut	0.7	0.6	1.0	0.7	0.7	0.5	0.6	0.7	- 15.2
Produits Pétroliers	4.4	3.9	4.5	4.5	4.6	4.2	4.5	4.8	4.8
Gaz Naturel	-	-	-	-	-	-	-	-	
Energie Electrique	0.1	0.1	0.1	0.1	0.2	0.1	0.1	0.1	- 3.0
Consom. Intérieure Brute	14.7	15.2	12.4	12.0	15.6	16.0	13.5	14.8	11.9
soit:									
Houille - equiv.	2.4	1.9	1.7	1.7	2.5	2.7	2.7	3.0	58.8
Lignite - equiv.	0.0	0.0	0.0	0.0	0.0	0.0	0.0	0.0	- 5.3
P. Brut + Feedstocks	9.3	8.6	9.2	9.4	9.7	9.2	9.5	9.7	4.2
Gaz Naturel	3.5	3.6	2.3	1.8	3.5	3.8	2.5	2.2	10.3
Energie Nucléaire	2.7	3.2	2.7	2.9	3.2	3.0	2.8	2.8	- 2.2
Energie Electrique	0.2	0.1	0.1	0.1	0.0	0.1	0.1	0.0	- 51.5
Autres	0.1	0.1	0.1	0.1	0.1	0.1	0.1	0.1	-

(1) Einschließlich aufbereitete Steinkohle  
(2) Rohöl und Feedstocks +  
Mineralölzeugnisse  
(3) Einschließlich inergemeinschaftlicher  
Austausch

(1) Including hard coal recovered  
(2) Crude oil & Feedstocks +  
Petroleum Products  
(3) Including intra-community trade

(1) Y compris houille récupérée  
(2) Pétrole brut & Feedstocks +  
Produits pétroliers  
(3) Echange intra-communautaire inclus

Verteilung der wichtigsten Positionen  
pro Erzeugnis  
Millionen Tonnen Rohöleinheiten  
Januar - September 1998

Subdivision of the principal aggregates  
by product  
Million Tonnes of Oil Equivalent  
January - September 1998

Ventilation des principaux agrégats  
par produit  
Millions de Tonnes d'Equivalent Pétrole  
Janvier - Septembre 1998

DANMARK	1996	1997				1998			% 01-09 98/97
	Q4	Q1	Q2	Q3	Q4	Q1	Q2	Q3	
Primary Production	4.5	4.9	4.3	4.2	5.1	4.9	4.3	4.2	0.7
of which:									
Hard Coal (1)	-	-	-	-	-	-	-	-	-
Lignite	-	-	-	-	-	-	-	-	-
Oil (2)	2.9	2.7	2.8	2.8	3.0	3.0	2.8	2.8	3.2
Natural Gas	1.6	2.1	1.4	1.3	2.1	1.9	1.4	1.3	-4.4
Nuclear Energy	-	-	-	-	-	-	-	-	-
Electrical Energy	0.0	0.1	0.0	0.0	0.0	0.1	0.0	0.0	33.8
Others	0.0	0.0	0.0	0.0	0.0	0.0	0.0	0.0	-
Total Imports (3)	4.9	4.4	5.0	4.6	4.2	4.1	4.1	3.6	-16.3
among which:									
Hard Coal	2.2	2.0	2.6	2.1	1.5	1.6	1.3	0.9	-45.0
Crude Oil	1.4	1.2	1.0	0.9	1.3	1.2	1.4	1.1	15.3
Petroleum Products	1.3	1.2	1.3	1.5	1.3	1.3	1.4	1.5	7.0
Natural Gas	-	-	-	-	-	-	-	-	-
Electrical Energy	0.1	0.1	0.1	0.1	0.1	0.0	0.1	0.1	-6.7
Total Exports (3)	3.9	3.8	3.7	3.2	4.3	4.0	3.3	3.5	1.3
among which:									
Hard Coal	0.1	0.0	0.0	0.0	0.0	0.0	0.0	0.0	72.6
Crude Oil	1.3	1.3	1.9	1.7	2.2	2.0	2.0	2.0	22.3
Petroleum Products	1.4	1.2	1.0	0.9	1.0	0.9	0.7	0.8	-21.3
Natural Gas	0.6	0.9	0.6	0.5	0.8	0.7	0.5	0.5	-11.1
Electrical Energy	0.5	0.4	0.1	0.1	0.3	0.3	0.1	0.1	-16.2
Gross Inland Consumption	5.7	5.4	4.4	3.9	5.3	4.9	4.1	3.9	-5.2
of which:									
Hard Coal - equiv.	2.5	2.2	1.4	1.2	2.1	1.8	1.2	1.2	-12.8
Lignite - equiv.	-	-	-	-	-	-	-	-	-
Crude + Feedstocks	2.9	2.5	2.1	2.0	2.1	2.2	2.1	1.6	-9.8
Natural Gas	1.1	1.3	0.8	0.6	1.2	1.2	0.9	0.7	0.5
Nuclear Energy	-	-	-	-	-	-	-	-	-
Electrical Energy	-0.4	-0.3	0.0	0.1	-0.2	-0.2	0.0	0.1	-52.7
Others	0.0	0.0	0.0	0.0	0.0	0.0	0.0	0.0	-

(1) Einschließlich aufbereitete Steinkohle

(2) Rohöl und Feedstocks +  
Mineralölserzeugnisse

(3) Einschließlich innergemeinschaftlicher  
Austausch

(1) Including hard coal recovered

(2) Crude oil & Feedstocks +  
Petroleum Products

(3) Including intra-community trade

(1) Y compris houille récupérée

(2) Pétrole brut & Feedstocks +  
Produits pétroliers

(3) Echange intra-communautaire inclus



Verteilung der wichtigsten Positionen  
pro Erzeugnis  
Millionen Tonnen Rohöleinheiten  
Januar - September 1998

Subdivision of the principal aggregates  
by product  
Million Tonnes of Oil Equivalent  
January - September 1998

Ventilation des principaux agrégats  
par produit  
Millions de Tonnes d'Equivalent Pétrole  
Janvier - Septembre 1998

DEUTSCHLAND		1996	1997				1998			%
		Q4	Q1	Q2	Q3	Q4	Q1	Q2	Q3	01- 09 98/97
Primärerzeugung		34.5	35.4	32.7	31.1	34.6*	32.6*	29.5*	30.9*	- 6.2*
davon:	Steinkohle (1)	8.8	8.2	8.6	8.2	8.2	7.7	6.6	7.3	- 13.7
	Braunkohle	10.0	10.1	9.2	9.0	9.7	9.6	9.2	9.6	0.3
	Öl (2)	0.7	0.7	0.7	0.7	0.7	0.8	0.7	0.7	9.5
	Naturgas	4.7	4.8	3.3	3.1	4.6*	4.5*	3.2*	2.8*	- 6.5*
	Kernenergie	9.6	10.9	10.1	9.3	10.8	9.4	9.0	9.8*	- 7.3*
	Elektrizität	0.4	0.4	0.5	0.4	0.4	0.4	0.4	0.4*	- 3.5*
	Sonstige	0.3	0.3	0.3	0.3	0.3	0.3	0.3	0.3	-
Gesamteinfuhren (3)		59.8*	59.0*	55.5*	55.6*	60.3*	57.5*	57.2*	57.4*	1.2*
darunter:	Steinkohle	3.4	3.3	3.9	3.4	3.8	3.5	3.7	4.0	5.4
	Rohöl	26.6	25.2	23.9	25.2	25.2	25.8	28.9	27.7	11.0
	Mineralölprodukte	11.5	11.3	12.8	13.5	11.9	10.8	10.5	11.7	- 12.1
	Naturgas	17.0*	18.0*	13.3*	11.7*	17.9*	15.7*	12.6*	12.6*	- 5.0*
	Elektrizität	0.8	0.7	0.8	0.9	0.8	0.8	0.9	0.7*	0.9*
Gesamtausfuhren (3)		9.1	9.0	6.7	9.1*	8.3*	10.1	7.7*	7.1*	0.7*
darunter:	Steinkohle	0.1	0.1	0.1	0.1	0.1	0.0	0.1	0.1	- 36.1
	Rohöl	0.5	0.6	0.5	1.3	1.1	0.9	0.5	-	- 43.9
	Mineralölprodukte	3.6	3.6	2.8	3.1	3.2	3.7	3.6	3.8	17.7
	Naturgas	3.8	3.7	2.4	3.7*	2.9*	4.4	2.6*	2.4*	- 3.4*
	Elektrizität	0.9	1.0	0.8	0.7	1.0	1.0	0.8	0.8*	2.8*
Bruttoinlandsverbrauch		85.9*	87.8*	79.2*	73.2*	87.4*	86.0*	73.8*	76.0*	- 1.8*
davon:	Steinkohle - Äquiv.	13.0	13.1	11.5	11.7	13.7	13.2	11.1	12.2*	0.7*
	Braunkohle - Äquiv.	10.2	10.2	9.3	9.1	9.8	9.7	9.4	9.7	0.4
	Rohöl + Feedstocks	29.0	26.5	26.1	26.3	27.0	27.5	28.2	29.1	7.6
	Naturgas	19.1*	21.9*	12.4*	7.0*	20.5*	19.1*	11.2*	9.0*	- 4.8*
	Kernenergie	9.6	10.9	10.1	9.3	10.8	9.4	9.0	9.8*	- 7.3*
	Elektrizität	0.3	0.2	0.5	0.6	0.2	0.3	0.5	0.4*	- 7.4*
	Sonstige	0.3	0.3	0.3	0.3	0.3	0.3	0.3	0.3	-

(1) Einschließlich aufbereitete Steinkohle

(2) Rohöl und Feedstocks +  
Mineralölerzeugnisse

(3) Einschließlich innergemeinschaftlicher  
Austausch

(1) Including hard coal recovered

(2) Crude oil & Feedstocks +  
Petroleum Products

(3) Including intra-community trade

(1) Y compris houille recuperée

(2) Pétrole brut & Feedstocks +  
Produits pétroliers

(3) Echange intra-communautaire inclus

Verteilung der wichtigsten Positionen  
pro Erzeugnis  
Millionen Tonnen Rohöleinheiten  
Januar - September 1998

Subdivision of the principal aggregates  
by product  
Million Tonnes of Oil Equivalent  
January - September 1998

Ventilation des principaux agrégats  
par produit  
Millions de Tonnes d'Equivalent Pétrole  
Janvier - Septembre 1998

ELLADA	1996	1997				1998			% 01-09 98/97
	Q4	Q1	Q2	Q3	Q4	Q1	Q2	Q3	
Primary Production	2.1	2.1	2.0	2.1	2.0	2.3	1.9	2.1*	- 0.1*
of which:									
Hard Coal (1)	-	-	-	-	-	-	-	-	-
Lignite	1.8	1.9	1.8	1.9	1.8	2.1	1.7	1.9	2.0
Oil (2)	0.2	0.1	0.1	0.1	0.1	0.1	0.1	0.1*	- 24.7*
Natural Gas	0.0	0.0	0.0	0.0	0.0	0.0	0.0	0.0*	4.5*
Nuclear Energy	-	-	-	-	-	-	-	-	-
Electrical Energy	0.1	0.1	0.1	0.1	0.1	0.1	0.0	0.1	- 10.2
Others	-	-	-	-	-	-	-	-	-
Total Imports (3)	6.4	5.9	5.1	5.6	6.3	6.3	5.7	5.6*	6.0*
among which:									
Hard Coal	0.2	0.1	0.1	0.1	0.1	0.1	0.1	0.1	11.2
Crude Oil	4.8	4.9	4.3	4.6	4.9	5.0	4.7	4.8*	5.1*
Petroleum Products	1.4	0.9	0.6	0.8	1.1	1.0	0.7	0.5*	- 0.5*
Natural Gas	-	-	-	0.0	0.1	0.1	0.1	0.1*	-
Electrical Energy	0.1	0.0	0.1	0.1	0.0	0.1	0.1	0.1	- 5.9
Total Exports (3)	1.2	1.2	0.8	0.8	0.8	0.6	0.8	0.7*	- 26.1*
among which:									
Hard Coal	-	-	0.0	0.0	0.0	0.0	0.0	0.0	-
Crude Oil	0.1	0.0	0.1	-	-	0.0	-	-	- 96.1
Petroleum Products	1.0	1.2	0.7	0.8	0.7	0.6	0.7	0.7*	- 24.4*
Natural Gas	-	-	-	-	-	-	-	-	-
Electrical Energy	0.0	0.0	0.0	0.0	0.0	0.0	0.0	0.0	24.8
Gross Inland Consumption	6.6	5.8	5.5	6.1	6.5	6.6	5.4	6.5*	6.0*
of which:									
Hard Coal - equiv.	0.2	0.1	0.1	0.1	0.1	0.1	0.1	0.2	11.5
Lignite - equiv.	1.8	1.9	1.8	1.9	1.8	2.1	1.7	1.9	2.0
Crude + Feedstocks	5.1	5.2	4.9	5.4	5.4	5.4	4.8	5.4*	0.9*
Natural Gas	0.0	0.0	0.0	0.0	0.1	0.1	0.1	0.1*	-
Nuclear Energy	-	-	-	-	-	-	-	-	-
Electrical Energy	0.1	0.1	0.1	0.1	0.1	0.1	0.1	0.1	- 11.6
Others	-	-	-	-	-	-	-	-	-

(1) Einschließlich aufbereitete Steinkohle

(2) Rohöl und Feedstocks +  
Mineralölzeugnisse

(3) Einschließlich innergemeinschaftlicher  
Austausch

(1) Including hard coal recovered

(2) Crude oil & Feedstocks +  
Petroleum Products

(3) Including intra-community trade

(1) Y compris houille récupérée

(2) Pétrole brut & Feedstocks +  
Produits pétroliers

(3) Echange intra-communautaire inclus

Verteilung der wichtigsten Positionen  
pro Erzeugnis  
Millionen Tonnen Rohöleinheiten  
Januar - September 1998

Subdivision of the principal aggregates  
by product  
Million Tonnes of Oil Equivalent  
January - September 1998

Ventilation des principaux agrégats  
par produit  
Millions de Tonnes d'Equivalent Pétrole  
Janvier - Septembre 1998

ESPANA	1996	1997				1998			% 01-09 98/97
	Q4	Q1	Q2	Q3	Q4	Q1	Q2	Q3	
Primary Production	7.2	6.8	7.0	6.5	6.6	7.2	7.0	6.7	3.0
of which:									
Hard Coal (1)	2.0	2.0	2.3	1.9	2.0	1.9	2.0	1.6	- 11.4
Lignite	0.4	0.3	0.5	0.5	0.3	0.4	0.4	0.5	2.1
Oil (2)	0.1	0.1	0.1	0.1	0.1	0.2	0.1	0.1	71.3
Natural Gas	0.0	0.0	0.0	0.0	0.1	0.0	0.0	0.0	- 4.8
Nuclear Energy	3.8	3.4	3.5	3.5	3.2	3.6	3.5	3.9	6.0
Electrical Energy	0.7	1.0	0.6	0.5	0.9	1.1	1.0	0.6	23.3
Others	0.0	0.0	0.0	0.0	0.0	0.0	0.0	0.0	-
Total Imports (3)	21.4	20.9	21.4	23.0	24.4	23.4	24.6	24.6	11.1
among which:									
Hard Coal	1.6	1.6	1.8	1.8	2.1	2.1	2.4	2.3	29.2
Crude Oil	14.1	12.9	13.6	14.9	15.3	14.6	15.1	15.4	9.2
Petroleum Products	3.0	3.3	3.0	3.5	3.7	3.4	4.0	3.8	14.1
Natural Gas	2.5	2.9	2.8	2.7	3.1	3.0	2.9	2.8	4.1
Electrical Energy	0.1	0.1	0.1	0.1	0.1	0.2	0.2	0.2	-
Total Exports (3)	1.9	1.8	2.1	2.2	2.4	2.6	2.5	2.4	25.0
among which:									
Hard Coal	-	-	0.0	0.0	-	-	-	-	-
Crude Oil	-	-	-	-	-	-	-	-	-
Petroleum Products	1.7	1.6	1.8	2.0	2.3	2.4	2.4	2.2	29.1
Natural Gas	-	-	-	-	-	-	-	-	-
Electrical Energy	0.2	0.2	0.2	0.2	0.1	0.1	0.1	0.1	- 36.7
Gross Inland Consumption	25.4	24.4	25.2	26.3	27.4	25.8	25.6	26.9	3.1
of which:									
Hard Coal - equiv.	3.7	3.6	4.4	4.7	4.6	3.3	3.4	4.3	- 13.5
Lignite - equiv.	0.4	0.3	0.5	0.5	0.3	0.4	0.4	0.5	2.1
Crude + Feedstocks	14.0	13.3	14.0	15.0	15.2	15.3	15.1	15.6	9.0
Natural Gas	2.6	2.9	2.6	2.6	3.2	3.0	2.6	2.5	0.5
Nuclear Energy	3.8	3.4	3.5	3.5	3.2	3.6	3.5	3.9	6.0
Electrical Energy	0.7	0.9	0.5	0.4	0.9	1.2	1.0	0.6	52.7
Others	0.0	0.0	0.0	0.0	0.0	0.0	0.0	0.0	-

(1) Einschließlich aufbereitete Steinkohle  
(2) Rohöl und Feedstocks +  
Mineralölzeugnisse  
(3) Einschließlich innergemeinschaftlicher  
Austausch

(1) Including hard coal recovered  
(2) Crude oil & Feedstocks +  
Petroleum Products  
(3) Including intra-community trade

(1) Y compris houille récupérée  
(2) Pétrole brut & Feedstocks +  
Produits pétroliers  
(3) Echange intra-communautaire inclus

Verteilung der wichtigsten Positionen  
pro Erzeugnis  
Millionen Tonnen Rohöleinheiten  
Januar - September 1998

Subdivision of the principal aggregates  
by product  
Million Tonnes of Oil Equivalent  
January - September 1998

Ventilation des principaux agrégats  
par produit  
Millions de Tonnes d'Equivalent Pétrole  
Janvier - Septembre 1998

FRANCE	1996	1997				1998			% 01-09 98/97
	Q4	Q1	Q2	Q3	Q4	Q1	Q2	Q3	
Production Primaire	29.8	29.5	27.4	26.3	29.6	30.5	25.5	23.3	- 4.7
soit:									
Houille (1)	1.2	0.9	0.9	0.8	0.9	0.9	0.8	0.5	- 18.6
Lignite	0.1	0.1	0.2	0.1	0.1	0.1	0.1	0.0	- 42.1
Pétrole (2)	0.6	0.6	0.6	0.6	0.5	0.5	0.5	0.5	- 14.8
Gaz Naturel	0.6	0.6	0.5	0.5	0.5	0.4	0.4	0.5	- 20.8
Energie Nucléaire	25.8	25.7	23.8	23.0	26.2	27.2	22.3	20.8	- 3.2
Energie Electrique	1.6	1.6	1.3	1.4	1.3	1.4	1.5	0.9	- 8.4
Autres	0.0	0.0	0.0	0.0	0.0	0.0	0.0	0.0	-
Importations Totales (3)	39.3	37.5	33.7	36.1	38.3	35.2	36.7	36.8	1.2
dont:									
Houille	2.8	2.2	1.9	2.1	2.1	2.1	2.1	2.2	2.6
Pétrole Brut	21.5	21.1	21.6	22.3	23.2	21.2	23.8	23.4	5.2
Produits Pétroliers	5.9	5.7	3.8	4.2	4.6	3.9	3.5	3.7	- 19.1
Gaz Naturel	8.9	8.1	6.0	7.2	8.1	7.6	6.8	7.0	0.8
Energie Electrique	0.1	0.1	0.1	0.1	0.1	0.0	0.0	0.1	- 1.3
Exportations Totales (3)	6.1	5.9	7.2	6.5	6.2	5.5	5.8	4.8	- 17.9
dont:									
Houille	0.0	0.0	0.0	0.0	0.0	0.0	0.0	0.0	- 68.1
Pétrole Brut	0.3	0.2	0.3	0.3	0.3	0.4	0.3	0.1	4.5
Produits Pétroliers	4.1	4.1	5.4	4.7	4.1	3.3	4.0	3.7	- 22.4
Gaz Naturel	-	-	-	-	-	-	-	-	-
Energie Electrique	1.6	1.5	1.5	1.4	1.6	1.7	1.5	0.8	- 8.2
Consom. Intérieure Brute	63.4	63.0	52.4	50.8	62.8	65.0	53.8	49.9	1.4
soit:									
Houille - equiv.	4.6	3.6	2.4	3.1	4.0	3.9	3.7	2.5	11.8
Lignite - equiv.	0.1	0.1	0.2	0.1	0.1	0.1	0.1	0.1	- 37.9
P. Brut + Feedstocks	21.4	21.4	22.5	21.7	23.0	22.2	23.2	23.3	4.6
Gaz Naturel	10.8	11.4	5.6	3.8	10.3	11.6	6.0	4.0	3.9
Energie Nucléaire	25.8	25.7	23.8	23.0	26.2	27.2	22.3	20.8	- 3.2
Energie Electrique	0.0	0.2	- 0.1	0.0	- 0.2	- 0.3	0.1	0.2	- 2.2
Autres	0.0	0.0	0.0	0.0	0.0	0.0	0.0	0.0	-

(1) Einschließlich aufbereitete Steinkohle  
(2) Rohöl und Feedstocks +  
Mineralölzeugnisse  
(3) Einschließlich innergemeinschaftlicher  
Austausch

(1) Including hard coal recovered  
(2) Crude oil & Feedstocks +  
Petroleum Products  
(3) Including intra-community trade

(1) Y compris houille récupérée  
(2) Pétrole brut & Feedstocks +  
Produits pétroliers  
(3) Echange intra-communautaire inclus

Verteilung der wichtigsten Positionen  
pro Erzeugnis  
Millionen Tonnen Rohöleinheiten  
Januar - September 1998

Subdivision of the principal aggregates  
by product  
Million Tonnes of Oil Equivalent  
January - September 1998

Ventilation des principaux agrégats  
par produit  
Millions de Tonnes d'Equivalent Pétrole  
Janvier - Septembre 1998

IRELAND	1996	1997				1998			% 01-09 98/97
	Q4	Q1	Q2	Q3	Q4	Q1	Q2	Q3	
Primary Production	0.8	0.8	0.7	0.6	0.7	0.7	0.6	0.5	- 14.7
of which:									
Hard Coal (1)	-	-	-	-	-	-	-	-	-
Lignite	0.2	0.2	0.2	0.2	0.2	0.2	0.2	0.2	-
Oil (2)	-	-	-	-	-	-	-	-	-
Natural Gas	0.5	0.5	0.5	0.4	0.5	0.4	0.4	0.3	- 23.5
Nuclear Energy	-	-	-	-	-	-	-	-	-
Electrical Energy	0.0	0.0	0.0	0.0	0.0	0.0	0.0	0.0	35.5
Others	-	-	-	-	-	-	-	-	-
Total Imports (3)	2.0	2.2	2.4	2.7	2.8	3.2	3.1	3.2	28.7
among which:									
Hard Coal	0.3	0.3	0.4	0.6	0.5	0.8	0.8	0.8	91.7
Crude Oil	0.3	0.6	0.8	0.7	0.8	0.8	0.7	0.8	14.7
Petroleum Products	1.3	1.2	1.1	1.2	1.3	1.2	1.2	1.2	8.9
Natural Gas	0.1	0.2	0.2	0.2	0.2	0.3	0.3	0.3	55.9
Electrical Energy	0.0	0.0	0.0	0.0	0.0	0.0	0.0	0.0	58.3
Total Exports (3)	0.1	0.3	0.3	0.4	0.4	0.3	0.4	0.3	5.4
among which:									
Hard Coal	0.0	0.0	-	0.0	0.0	0.0	0.0	0.0	-
Crude Oil	-	-	-	-	-	-	-	-	-
Petroleum Products	0.1	0.3	0.3	0.3	0.4	0.3	0.4	0.3	4.7
Natural Gas	-	-	-	-	-	-	-	-	-
Electrical Energy	0.0	0.0	0.0	0.0	0.0	0.0	0.0	0.0	3.2
Gross Inland Consumption	2.7	2.8	2.7	2.6	3.2	3.5*	3.3*	3.3*	24.1*
of which:									
Hard Coal - equiv.	0.4	0.4	0.4	0.3	0.6	0.8*	0.8*	0.8*	-
Lignite - equiv.	0.2	0.2	0.2	0.2	0.2	0.2	0.2	0.2	-
Crude + Feedstocks	0.3	0.7	0.8	0.7	0.8	0.8	0.7	0.8	3.7
Natural Gas	0.6	0.7	0.7	0.6	0.7	0.7	0.7	0.5	- 0.9
Nuclear Energy	-	-	-	-	-	-	-	-	-
Electrical Energy	0.0	0.0	0.0	0.0	0.0	0.0	0.0	0.0	43.2
Others	-	-	-	-	-	-	-	-	-

(1) Einschließlich aufbereitete Steinkohle

(2) Rohöl und Feedstocks +  
Mineralölerzeugnisse

(3) Einschließlich inngemeinschaftlicher  
Austausch

(1) Including hard coal recovered

(2) Crude oil & Feedstocks +  
Petroleum Products

(3) Including intra-community trade

(1) Y compris houille recuperée

(2) Pétrole brut & Feedstocks +  
Produits pétroliers

(3) Echange intra-communautaire inclus

Verteilung der wichtigsten Positionen  
pro Erzeugnis  
Millionen Tonnen Rohöleinheiten  
Januar - September 1998

Subdivision of the principal aggregates  
by product  
Million Tonnes of Oil Equivalent  
January - September 1998

Ventilation des principaux agrégats  
par produit  
Millions de Tonnes d'Equivalent Pétrole  
Janvier - Septembre 1998

ITALIA	1996	1997				1998			% 01-09 98/97
	Q4	Q1	Q2	Q3	Q4	Q1	Q2	Q3	
Production Primaire	7.0	7.4	7.2	6.8	6.6	6.5	7.0	6.9*	- 4.5*
soit:									
Houille (1)	-	-	-	-	-	-	-	-	-
Lignite	0.0	0.0	0.0	0.0	0.0	0.0	0.0	0.0	- 5.7
Pétrole (2)	1.4	1.8	1.5	1.5	1.5	1.3	1.5	1.4	- 12.0
Gaz Naturel	4.0	4.1	4.1	3.6	3.8	3.9	3.8	3.9*	- 1.8*
Energie Nucléaire	-	-	-	-	-	-	-	-	-
Energie Electrique	1.0	0.9	1.0	1.1	0.7	0.7	1.1	1.0	- 6.5
Autres	0.6	0.6	0.6	0.6	0.6	0.6	0.6	0.6	0.0
Importations Totales (3)	41.2	39.8	35.9	37.2	43.6	41.8	40.4	37.2*	5.8*
dont:									
Houille	2.5	2.3	2.8	2.9	2.6	2.5	3.0	3.1	8.2
Pétrole Brut	22.5	21.4	19.8	22.0	24.4	21.5	22.7	22.6	5.8
Produits Pétroliers	6.4	5.1	5.4	5.5	6.1	6.0	6.1	4.9	5.8
Gaz Naturel	8.9	10.1	7.0	6.1	9.5	10.8	7.7	5.6*	4.3*
Energie Electrique	0.9	0.8	0.9	0.8	0.9	0.9	0.9	0.8	6.8
Exportations Totales (3)	5.5	4.1	5.4	6.1	5.6	5.3	5.4	6.2*	8.3*
dont:									
Houille	-	-	-	-	-	-	-	-	-
Pétrole Brut	0.1	0.1	0.1	0.1	0.0	0.1	0.2	0.1	- 16.8
Produits Pétroliers	5.4	3.9	5.2	6.0	5.5	5.2	5.2	6.1	9.1
Gaz Naturel	0.0	0.0	0.0	0.0	0.0	0.0	0.0	0.0*	7.3*
Energie Electrique	0.0	0.0	0.0	0.0	0.0	0.0	0.0	0.0	5.3
Consom. Intérieure Brute	44.0	43.3	37.1	36.2	45.4	44.2*	37.2*	38.8*	3.2*
soit:									
Houille - equiv.	2.4	2.7	2.8	2.5	3.1	2.2*	3.1*	3.2*	6.5*
Lignite - equiv.	0.0	0.0	0.0	0.0	0.0	0.0	0.0	0.0	- 5.7
P. Brut + Feedstocks	23.6	22.5	21.4	24.6	25.3	23.3	22.3	25.5	3.7
Gaz Naturel	13.8	15.6	9.8	7.9	14.6	16.9	9.8	10.3*	11.0*
Energie Nucléaire	-	-	-	-	-	-	-	-	-
Energie Electrique	1.8	1.6	1.8	1.9	1.6	1.5	2.0	1.8	- 0.4
Autres	0.6	0.6	0.6	0.6	0.6	0.6	0.6	0.6	0.0

(1) Einschließlich aufbereitete Steinkohle

(2) Rohöl und Feedstocks +  
Mineralölerzeugnisse

(3) Einschließlich innergemeinschaftlicher  
Austausch

(1) Including hard coal recovered

(2) Crude oil & Feedstocks +  
Petroleum Products

(3) Including intra-community trade

(1) Y compris houille recuperée

(2) Pétrole brut & Feedstocks +  
Produits pétroliers

(3) Echange intra-communautaire inclus

Verteilung der wichtigsten Positionen  
pro Erzeugnis  
Millionen Tonnen Rohöleinheiten  
Januar - September 1998

Subdivision of the principal aggregates  
by product  
Million Tonnes of Oil Equivalent  
January - September 1998

Ventilation des principaux agrégats  
par produit  
Millions de Tonnes d'Equivalent Pétrole  
Janvier - Septembre 1998

LUXEMBOURG	1996	1997				1998			% 01-09 98/97
	Q4	Q1	Q2	Q3	Q4	Q1	Q2	Q3	
Production Primaire	0.0	0.0	0.0	0.0	0.0	0.0	0.0	0.0*	7.0*
soit:									
Houille (1)	-	-	-	-	-	-	-	-	-
Lignite	-	-	-	-	-	-	-	-	-
Pétrole (2)	-	-	-	-	-	-	-	-	-
Gaz Naturel	-	-	-	-	-	-	-	-	-
Energie Nucléaire	-	-	-	-	-	-	-	-	-
Energie Electrique	0.0	0.0	0.0	0.0	0.0	0.0	0.0	0.0*	26.0*
Autres	0.0	0.0	0.0	0.0	0.0	0.0	0.0	0.0	-
Importations Totales (3)	0.9	0.9	0.8	0.7	0.9	0.9	0.8	0.7*	-4.2*
dont:									
Houille	0.0	0.0	0.0	0.0	0.0	0.0	0.0	0.0	-19.3
Pétrole Brut	-	-	-	-	-	-	-	-	-
Produits Pétroliers	0.5	0.5	0.4	0.4	0.5	0.5	0.5	0.5	5.0
Gaz Naturel	0.2	0.2	0.1	0.1	0.2	0.2	0.1	0.1	-2.7
Energie Electrique	0.1	0.1	0.1	0.1	0.1	0.1	0.1	0.1*	9.4*
Exportations Totales (3)	0.0	0.0	0.0	0.0	0.0	0.0	0.0	0.0*	25.0*
dont:									
Houille	-	-	-	-	-	-	-	-	-
Pétrole Brut	-	-	-	-	-	-	-	-	-
Produits Pétroliers	-	0.0	-	0.0	0.0	0.0	0.0	0.0	-
Gaz Naturel	-	-	-	-	-	-	-	-	-
Energie Electrique	0.0	0.0	0.0	0.0	0.0	0.0	0.0	0.0*	14.7*
Consom. Intérieure Brute	0.9	0.9	0.8	0.7	0.8	0.8	0.7	0.7*	-5.0*
soit:									
Houille - equiv.	0.1	0.1	0.1	0.1	0.0	0.0	0.0	0.0	-71.6
Lignite - equiv.	-	0.0	0.0	0.0	0.0	0.0	0.0	0.0	-27.3
P. Brut + Feedstocks	-	-	-	-	-	-	-	-	-
Gaz Naturel	0.2	0.2	0.1	0.1	0.2	0.2	0.1	0.1	-2.7
Energie Nucléaire	-	-	-	-	-	-	-	-	-
Energie Electrique	0.1	0.1	0.1	0.1	0.1	0.1	0.1	0.1*	8.7*
Autres	0.0	0.0	0.0	0.0	0.0	0.0	0.0	0.0	-

(1) Einschließlich aufbereitete Steinkohle  
(2) Rohöl und Feedstocks +  
Mineralölerzeugnisse  
(3) Einschließlich innergemeinschaftlicher  
Austausch

(1) Including hard coal recovered  
(2) Crude oil & Feedstocks +  
Petroleum Products  
(3) Including intra-community trade

(1) Y compris houille récupérée  
(2) Pétrole brut & Feedstocks +  
Produits pétroliers  
(3) Echange intra-communautaire inclus

Verteilung der wichtigsten Positionen  
pro Erzeugnis  
Millionen Tonnen Rohöleinheiten  
Januar - September 1998

Subdivision of the principal aggregates  
by product  
Million Tonnes of Oil Equivalent  
January - September 1998

Ventilation des principaux agrégats  
par produit  
Millions de Tonnes d'Equivalent Pétrole  
Janvier - Septembre 1998

NEDERLAND	1996	1997				1998			% 01-09 98/97
	Q4	Q1	Q2	Q3	Q4	Q1	Q2	Q3	
Primary Production	21.0	22.3	12.3	9.6	19.6	19.9	10.9	9.2*	- 9.8*
of which:									
Hard Coal (1)	-	-	-	-	-	-	-	-	-
Lignite	-	-	-	-	-	-	-	-	-
Oil (2)	0.8	0.8	0.7	0.7	0.7	0.7	0.6	0.6	- 11.8
Natural Gas	19.8	21.3	11.5	8.7	18.5	18.8	10.0	8.2	- 10.7
Nuclear Energy	0.3	0.1	-	0.2	0.3	0.3	0.2	0.3*	-
Electrical Energy	0.0	0.0	0.0	0.0	0.0	0.0	0.0	0.0*	30.8*
Others	0.1	0.1	0.1	0.1	0.1	0.1	0.1	0.1	-
Total Imports (3)	29.7	27.3	29.4	29.6	28.5	29.7	28.5	30.5*	2.7*
among which:									
Hard Coal	2.8	3.0	3.8	3.4	3.0	3.3	3.4	3.9	3.2
Crude Oil	15.9	14.5	15.6	15.4	15.0	15.8	14.6	16.4	2.5
Petroleum Products	9.4	8.3	8.2	9.2	8.8	8.8	9.0	8.8	3.2
Natural Gas	1.3	1.2	1.3	1.2	1.5	1.4	1.3	1.0	1.6
Electrical Energy	0.2	0.3	0.3	0.3	0.3	0.3	0.3	0.3*	- 8.7*
Total Exports (3)	23.9	25.9	21.4	19.5	25.6	25.1	19.5	19.8*	- 3.6*
among which:									
Hard Coal	0.3	0.3	0.4	0.3	0.5	0.6	0.6	0.6	74.6
Crude Oil	0.2	0.2	0.1	0.2	0.1	0.1	0.1	0.1	- 46.9
Petroleum Products	13.0	14.4	14.9	14.7	15.2	15.0	14.2	15.4	1.4
Natural Gas	10.2	10.8	5.8	4.1	9.7	9.2	4.5	3.6	- 16.5
Electrical Energy	0.0	0.0	0.0	0.0	0.0	0.0	0.0	0.0*	- 24.4*
Gross Inland Consumption	22.2	20.7	17.3	15.5	20.0	20.9	16.6	16.4*	0.8*
of which:									
Hard Coal - equiv.	2.4	2.4	3.2	2.9	2.5	2.8	2.7	3.1	1.0
Lignite - equiv.	-	-	-	-	-	-	-	-	-
Crude + Feedstocks	19.9	19.5	20.9	20.1	19.5	20.5	19.2	21.4	0.8
Natural Gas	10.9	11.7	6.9	5.8	10.3	11.0	6.8	5.6	- 4.1
Nuclear Energy	0.3	0.1	-	0.2	0.3	0.3	0.2	0.3*	-
Electrical Energy	0.2	0.2	0.3	0.3	0.3	0.3	0.3	0.3*	- 6.8*
Others	0.1	0.1	0.1	0.1	0.1	0.1	0.1	0.1	-

(1) Einschließlich aufbereitete Steinkohle

(2) Rohöl und Feedstocks +  
Mineralerzeugnisse

(3) Einschließlich innergemeinschaftlicher  
Austausch

(1) Including hard coal recovered

(2) Crude oil & Feedstocks +  
Petroleum Products

(3) Including intra-community trade

(1) Y compris houille récupérée

(2) Pétrole brut & Feedstocks +  
Produits pétroliers

(3) Echange intra-communautaire inclus



Verteilung der wichtigsten Positionen  
pro Erzeugnis  
Millionen Tonnen Rohöleinheiten  
Januar - September 1998

Subdivision of the principal aggregates  
by product  
Million Tonnes of Oil Equivalent  
January - September 1998

Ventilation des principaux agrégats  
par produit  
Millions de Tonnes d'Equivalent Pétrole  
Janvier - Septembre 1998

OESTERREICH	1996	1997				1998			% 01-09 98/97
	Q4	Q1	Q2	Q3	Q4	Q1	Q2	Q3	
<b>Primärerzeugung</b>	1.5*	1.3*	1.6*	1.6*	1.3*	1.3*	1.5*	1.6*	- 2.4*
davon:									
Steinkohle (1)	-	-	-	-	-	-	-	-	-
Braunkohle	0.1	0.1	0.1	0.1	0.1	0.1	0.1	0.1	5.2
Öl (2)	0.3	0.2	0.2	0.3	0.3	0.2	0.2*	0.2*	- 2.7*
Naturgas	0.3*	0.3*	0.3*	0.3*	0.3*	0.3*	0.3*	0.3*	-*
Kernenergie	-	-	-	-	-	-	-	-	-
Elektrizität	0.8	0.6	0.9	0.9	0.6	0.6	0.9	0.9	- 4.1
Sonstige	-	-	-	-	-	-	-	-	-
<b>Gesamteinfuhren (3)</b>	5.0*	4.5*	5.0*	5.0*	5.2*	5.0*	5.3*	5.0*	5.3*
darunter:									
Steinkohle	0.5	0.4	0.5	0.6	0.6	0.5	0.6	0.7	20.5
Rohöl	2.3	2.0	2.2	2.1	2.3	2.1	2.3*	2.2*	5.0*
Mineralölprodukte	0.7	0.6	0.8	0.9	0.7	0.9	0.7*	0.6*	- 4.2*
Naturgas	1.2*	1.2*	1.2*	1.2*	1.2*	1.2*	1.2*	1.2*	-*
Elektrizität	0.2	0.2	0.2	0.1	0.2	0.2	0.2	0.2	20.2
<b>Gesamtausfuhren (3)</b>	0.5	0.4	0.6	0.5	0.5	0.5	0.6*	0.6*	9.3*
darunter:									
Steinkohle	-	-	-	-	-	-	-	-	-
Rohöl	-	-	-	-	-	-	-	-	-
Mineralölprodukte	0.3	0.2	0.3	0.3	0.3	0.3	0.4*	0.3*	18.4*
Naturgas	-	-	-	-	-	-	-	-	-
Elektrizität	0.2	0.2	0.2	0.3	0.2	0.2	0.2	0.3	- 2.5
<b>Bruttoinlandsverbrauch</b>	6.1*	5.7*	6.1*	6.0*	6.2*	5.9*	6.5*	5.8*	2.5*
davon:									
Steinkohle - Äquiv.	0.7	0.7	0.6	0.6	0.9	0.9	0.8	0.6	23.7
Braunkohle - Äquiv.	0.1	0.1	0.1	0.1	0.1	0.1	0.1	0.1	- 4.2
Rohöl + Feedstocks	2.6	2.3	2.6	2.4	2.6	2.3	2.7*	2.5*	2.8*
Naturgas	1.5*	1.5*	1.5*	1.5*	1.5*	1.5*	1.5*	1.5*	-*
Kernenergie	-	-	-	-	-	-	-	-	-
Elektrizität	0.8	0.7	0.9	0.8	0.7	0.7	0.9	0.9	0.9
Sonstige	-	-	-	-	-	-	-	-	-

(1) Einschließlich aufbereitete Steinkohle  
(2) Rohöl und Feedstocks +  
Mineralölzeugnisse  
(3) Einschließlich innergemeinschaftlicher  
Austausch

(1) Including hard coal recovered  
(2) Crude oil & Feedstocks +  
Petroleum Products  
(3) Including intra-community trade

(1) Y compris houille récupérée  
(2) Pétrole brut & Feedstocks +  
Produits pétroliers  
(3) Echange intra-communautaire inclus

Verteilung der wichtigsten Positionen  
pro Erzeugnis  
Millionen Tonnen Rohöleinheiten  
Januar - September 1998

Subdivision of the principal aggregates  
by product  
Million Tonnes of Oil Equivalent  
January - September 1998

Ventilation des principaux agrégats  
par produit  
Millions de Tonnes d'Equivalent Pétrole  
Janvier - Septembre 1998

PORTUGAL	1996	1997				1998			% 01-09 98/97
	Q4	Q1	Q2	Q3	Q4	Q1	Q2	Q3	
Production Primaire	0.3	0.4	0.2	0.2	0.4	0.5	0.4*	0.4*	49.5*
soit:									
Houille (1)	-	-	-	-	-	-	-	-	-
Lignite	-	-	-	-	-	-	-	-	-
Pétrole (2)	-	-	-	-	-	-	-	-	-
Gaz Naturel	-	-	-	-	-	-	-	-	-
Energie Nucléaire	-	-	-	-	-	-	-	-	-
Energie Electrique	0.3	0.4	0.2	0.1	0.4	0.4	0.3*	0.3*	57.6*
Autres	0.0	0.0	0.0	0.0	0.0	0.0	0.0	0.0	-
Importations Totales (3)	4.6	5.3	4.7	5.5	5.0	5.3	5.3*	5.6*	4.3*
dont:									
Houille	0.8	1.0	0.8	1.1	0.7	0.8	0.7	0.8	-23.7
Pétrole Brut	2.7	3.7	3.0	3.6	3.4	3.7	3.6	3.7	6.0
Produits Pétroliers	1.0	0.5	0.8	0.6	0.7	0.7	0.9	0.9	29.4
Gaz Naturel	-	0.0	0.0	0.0	0.1	0.1	0.1	0.2	-
Energie Electrique	0.1	0.1	0.1	0.1	0.1	0.1	0.1*	0.1*	-45.1*
Exportations Totales (3)	0.4	0.7	0.5	0.4	0.6	0.5	0.5*	0.6*	-4.6*
dont:									
Houille	-	-	-	-	-	-	-	-	-
Pétrole Brut	-	-	-	-	-	-	-	-	-
Produits Pétroliers	0.3	0.6	0.5	0.4	0.6	0.4	0.5	0.5	-9.6
Gaz Naturel	-	-	-	-	-	-	-	-	-
Energie Electrique	0.0	0.1	0.0	0.0	0.1	0.1	0.1*	0.1*	51.3*
Consom. Intérieure Brute	4.5	4.6	4.6	5.0	4.7	4.8	5.0*	5.4*	7.4*
soit:									
Houille - equiv.	0.9	0.9	0.8	1.1	0.7	0.7	0.9*	0.8*	-17.8*
Lignite - equiv.	-	-	-	-	-	-	-	-	-
P. Brut + Feedstocks	2.9	3.2	3.3	3.6	3.3	3.4	3.6	3.7	6.5
Gaz Naturel	-	0.0	0.0	0.0	0.1	0.1	0.1	0.2	-
Energie Nucléaire	-	-	-	-	-	-	-	-	-
Energie Electrique	0.3	0.4	0.3	0.2	0.4	0.4	0.3*	0.3*	16.1*
Autres	0.0	0.0	0.0	0.0	0.0	0.0	0.0	0.0	-

(1) Einschließlich aufbereitete Steinkohle  
(2) Rohöl und Feedstocks +  
Mineralölerzeugnisse  
(3) Einschließlich inergemeinschaftlicher  
Austausch

(1) Including hard coal recovered  
(2) Crude oil & Feedstocks +  
Petroleum Products  
(3) Including intra-community trade

(1) Y compris houille recuperée  
(2) Pétrole brut & Feedstocks +  
Produits pétroliers  
(3) Echange intra-communautaire inclus

Verteilung der wichtigsten Positionen  
pro Erzeugnis  
Millionen Tonnen Rohöleinheiten  
Januar - September 1998

Subdivision of the principal aggregates  
by product  
Million Tonnes of Oil Equivalent  
January - September 1998

Ventilation des principaux agrégats  
par produit  
Millions de Tonnes d'Equivalent Pétrole  
Janvier - Septembre 1998

SUOMI FINLAND	1996	1997				1998			% 01-09 98/97
	Q4	Q1	Q2	Q3	Q4	Q1	Q2	Q3	
Primary Production	1.6	1.6	2.4	3.1	1.7	1.7	1.7	1.9	-25.8
of which:									
Hard Coal (1)	-	-	-	-	-	-	-	-	-
Lignite	-	-	1.0	1.6	-	-	0.1	0.3	-84.6
Oil (2)	-	-	-	-	-	-	-	-	-
Natural Gas	-	-	-	-	-	-	-	-	-
Nuclear Energy	1.4	1.3	1.2	1.3	1.5	1.4	1.3	1.3	6.2
Electrical Energy	0.2	0.3	0.3	0.2	0.2	0.3	0.3	0.4	11.7
Others	-	-	-	-	-	-	-	-	-
Total Imports (3)	5.4*	4.4*	4.4*	4.4*	5.1*	4.5*	5.6*	5.1*	15.1*
among which:									
Hard Coal	0.5	0.3	0.4	0.6	0.4	0.2	0.3	0.3	-39.6
Crude Oil	3.0	2.2	2.3	2.1	2.5	2.7	3.6	2.8	37.2
Petroleum Products	1.0	0.9	0.7	0.8	1.3	0.7	0.8	1.0	-0.5
Natural Gas	0.7*	0.7*	0.7*	0.7*	0.7*	0.7*	0.7*	0.7*	-*
Electrical Energy	0.1	0.1	0.2	0.2	0.2	0.2	0.2	0.3	24.4
Total Exports (3)	1.2	1.1	1.0	0.7	1.0	1.0	1.3	1.0	13.7
among which:									
Hard Coal	-	-	-	-	-	-	-	-	-
Crude Oil	-	-	-	-	-	-	-	-	-
Petroleum Products	1.1	1.1	1.0	0.7	1.0	1.0	1.3	1.0	14.9
Natural Gas	-	-	-	-	-	-	-	-	-
Electrical Energy	0.0	0.0	0.0	0.0	0.0	0.0	0.0	0.0	-85.7
Gross Inland Consumption	5.5*	5.4*	5.8*	6.5*	5.7*	5.8*	5.9*	6.1*	0.4*
of which:									
Hard Coal - equiv.	0.6	0.5	0.4	0.3	0.6	0.7	0.3	0.2	-0.4
Lignite - equiv.	-	-	1.0	1.6	-	-	0.1	0.3	-84.6
Crude + Feedstocks	2.7	2.4	2.4	1.9	2.3	2.8	3.4	3.1	38.8
Natural Gas	0.7*	0.7*	0.7*	0.7*	0.7*	0.7*	0.7*	0.7*	-*
Nuclear Energy	1.4	1.3	1.2	1.3	1.5	1.4	1.3	1.3	6.2
Electrical Energy	0.3	0.4	0.5	0.4	0.4	0.4	0.5	0.6	19.2
Others	-	-	-	-	-	-	-	-	-

(1) Einschließlich aufbereitete Steinkohle

(2) Rohöl und Feedstocks +  
Mineralölzeugnisse

(3) Einschließlich innergemeinschaftlicher  
Austausch

(1) Including hard coal recovered

(2) Crude oil & Feedstocks +  
Petroleum Products

(3) Including intra-community trade

(1) Y compris houille récupérée

(2) Pétrole brut & Feedstocks +  
Produits pétroliers

(3) Echange intra-communautaire inclus

Verteilung der wichtigsten Positionen  
pro Erzeugnis  
Millionen Tonnen Rohöleinheiten  
Januar - September 1998

Subdivision of the principal aggregates  
by product  
Million Tonnes of Oil Equivalent  
January - September 1998

Ventilation des principaux agrégats  
par produit  
Millions de Tonnes d'Equivalent Pétrole  
Janvier - Septembre 1998

SVERIGE	1996	1997				1998			% 01-09 98/97
	Q4	Q1	Q2	Q3	Q4	Q1	Q2	Q3	
Primary Production	6.5	6.7	5.7	4.6	6.3	6.9	6.1	4.8	3.9
of which:									
Hard Coal (1)	-	-	-	-	-	-	-	-	-
Lignite	-	-	-	-	-	-	-	-	-
Oil (2)	-	-	-	-	-	-	-	-	-
Natural Gas	-	-	-	-	-	-	-	-	-
Nuclear Energy	5.3	5.2	4.2	3.1	4.9	5.4	4.6	3.0	3.7
Electrical Energy	1.2	1.6	1.5	1.4	1.5	1.5	1.5	1.8	4.6
Others	-	-	-	-	-	-	-	-	-
Total Imports (3)	9.5	7.5	7.3	7.5	8.6	7.7	7.7	7.1*	1.1*
among which:									
Hard Coal	0.8	0.4	0.5	0.6	0.7	0.3	0.3	0.7	- 5.5
Crude Oil	5.4	5.2	4.9	5.0	5.5	5.5	5.3	4.5*	1.3*
Petroleum Products	2.8	1.4	1.5	1.5	1.8	1.4	1.8	1.5*	7.0*
Natural Gas	0.2	0.2	0.2	0.2	0.2	0.2	0.2	0.2	-
Electrical Energy	0.3	0.3	0.1	0.2	0.3	0.2	0.1	0.1	- 29.7
Total Exports (3)	2.7	2.5	2.8	2.8	3.0	2.6	2.8	2.5*	- 2.5*
among which:									
Hard Coal	0.0	-	-	-	-	-	-	-	-
Crude Oil	0.2	0.1	0.1	0.1	0.1	0.1	0.1	0.1*	4.8*
Petroleum Products	2.2	2.0	2.3	2.4	2.7	2.2	2.3	1.9*	- 5.4*
Natural Gas	-	-	-	-	-	-	-	-	-
Electrical Energy	0.3	0.4	0.3	0.3	0.2	0.3	0.4	0.4	15.7
Gross Inland Consumption	12.2	11.7	10.1	8.4	11.2	12.3	9.9	8.2*	0.6*
of which:									
Hard Coal - equiv.	0.8	0.6	0.6	0.4	0.7	0.7	0.5	0.8	29.6
Lignite - equiv.	-	-	-	-	-	-	-	-	-
Crude + Feedstocks	5.1	4.8	4.8	5.1	5.4	5.2	4.7	4.9*	0.2*
Natural Gas	0.2	0.2	0.2	0.2	0.2	0.2	0.2	0.2	-
Nuclear Energy	5.3	5.2	4.2	3.1	4.9	5.4	4.6	3.0	3.7
Electrical Energy	1.2	1.5	1.3	1.3	1.5	1.4	1.1	1.5	- 2.8
Others	-	-	-	-	-	-	-	-	-

(1) Einschließlich aufbereitete Steinkohle  
(2) Rohöl und Feedstocks +  
Mineralölserzeugnisse  
(3) Einschließlich innergemeinschaftlicher  
Austausch

(1) Including hard coal recovered  
(2) Crude oil & Feedstocks +  
Petroleum Products  
(3) Including intra-community trade

(1) Y compris houille récupérée  
(2) Pétrole brut & Feedstocks +  
Produits pétroliers  
(3) Echange intra-communautaire inclus

Verteilung der wichtigsten Positionen  
pro Erzeugnis  
Millionen Tonnen Rohöleinheiten  
Januar - September 1998

Subdivision of the principal aggregates  
by product  
Million Tonnes of Oil Equivalent  
January - September 1998

Ventilation des principaux agrégats  
par produit  
Millions de Tonnes d'Equivalent Pétrole  
Janvier - Septembre 1998

UNITED KINGDOM	1996	1997				1998			% 01- 09 98/97
	Q4	Q1	Q2	Q3	Q4	Q1	Q2	Q3	
Primary Production	71.5	71.8	59.4	57.0	69.4	70.5	61.5	57.7*	0.8*
of which:									
Hard Coal (1)	7.1	7.7	7.2	6.2	6.5	6.4	5.9	5.3	- 16.6
Lignite	-	-	-	-	-	-	-	-	-
Oil (2)	35.4	33.1	29.3	31.4	33.9	33.4	31.9	32.6	4.3
Natural Gas	22.4	24.4	16.5	13.8	22.9	23.9	17.5	14.4	2.1
Nuclear Energy	6.4	6.4	6.2	5.5	5.9	6.6	6.0	5.3*	- 1.0*
Electrical Energy	0.1	0.1	0.1	0.1	0.1	0.2	0.1	0.1*	21.6*
Others	0.1	0.1	0.1	0.1	0.1	0.1	0.1	0.1	-
Total Imports (3)	19.3	19.2	19.0	18.5	17.7	19.7	21.2	18.1*	4.1*
among which:									
Hard Coal	3.3	4.0	3.2	3.0	2.8	4.3	4.2	3.2	16.9
Crude Oil	12.8	12.1	12.9	13.2	11.9	11.6	14.4	11.8	- 1.0
Petroleum Products	2.5	2.2	2.2	1.6	2.4	2.9	1.9	2.8	27.7
Natural Gas	0.3	0.4	0.3	0.2	0.1	0.3	0.2	0.1	- 36.8
Electrical Energy	0.3	0.4	0.3	0.3	0.4	0.4	0.3	0.1	- 25.8
Total Exports (3)	25.7	27.7	24.7	27.5	28.6	27.9	27.5	26.4	2.3
among which:									
Hard Coal	0.2	0.3	0.2	0.1	0.2	0.2	0.2	0.1	- 3.8
Crude Oil	19.0	21.3	18.0	18.9	20.8	21.7	19.7	19.9	5.3
Petroleum Products	6.1	5.7	6.1	8.0	7.0	5.3	7.1	5.8	- 8.7
Natural Gas	0.3	0.4	0.4	0.4	0.6	0.6	0.5	0.5	41.1
Electrical Energy	0.0	0.0	0.0	0.0	0.0	0.0	0.0	0.0	-
Gross Inland Consumption	64.5	63.4	51.3	45.2	59.2	63.6	54.4	48.0*	3.8*
of which:									
Hard Coal - equiv.	10.8	11.8	8.7	8.0	10.4	11.2	10.2	8.6*	5.3*
Lignite - equiv.	-	-	-	-	-	-	-	-	-
Crude + Feedstocks	29.6	23.6	24.4	25.4	24.7	23.7	26.3	24.4	1.4
Natural Gas	22.2	24.9	16.2	12.7	23.3	24.5	17.2	13.0	1.6
Nuclear Energy	6.4	6.4	6.2	5.5	5.9	6.6	6.0	5.3*	- 1.0*
Electrical Energy	0.5	0.5	0.4	0.4	0.4	0.5	0.4	0.1*	- 17.7*
Others	0.1	0.1	0.1	0.1	0.1	0.1	0.1	0.1	-

(1) Einschließlich aufbereitete Steinkohle

(2) Rohöl und Feedstocks +  
Mineralölzeugnisse

(3) Einschließlich innergemeinschaftlicher  
Austausch

(1) Including hard coal recovered

(2) Crude oil & Feedstocks +  
Petroleum Products

(3) Including intra-community trade

(1) Y compris houille récupérée

(2) Pétrole brut & Feedstocks +  
Produits pétroliers

(3) Echange intra-communautaire inclus

Gradtage		Degree-Days									Degrés-Jours
Heizperiode Heating period Periode de chauffe	Jahr Year Annee	JAN	FEV	MAR	AVR	MAI	OCT	NOV	DEC	Total	
BELGIQUE	1995	401	422	312	271	166	244	222	383	2423	
	1996	434	328	382	268	90	112	327	532	2474	
	1997	493	468	439	232	227	219	378	533	2991	
	1998	561	320	288	285	123	210	323	400	2513	
DANMARK	1995	484	541	459	319	227	313	350	433	3128	
	1996	548	432	466	363	241	210	434	605	3301	
	1997	611	587	568	350	280	258	393	580	3629	
	1998	613	441	451	376	257	315	403	489	3348	
B. R. DEUTSCHLAND	1995	441	481	331	278	140	296	292	415	2677	
	1996	521	361	432	263	146	159	424	570	2880	
	1997	624	539	493	262	202	254	385	:	:	
	1998	627	359	343	323	139	:	402	466	:	
ELLAS	1995	271	264	204	51	21	0	171	304	1288	
	1996	320	225	226	116	0	41	229	221	1381	
	1997	327	280	304	149	0	49	:	246	:	
	1998	303	284	266	219	0	:	145	270	:	
ESPANA	1995	324	254	:	132	20	43	158	297	:	
	1996	300	216	198	100	7	12	141	249	1226	
	1997	257	286	218	91	:	60	183	281	:	
	1998	310	206	135	59	16	24	175	289	1217	
FRANCE	1995	403	364	252	268	98	191	230	360	2171	
	1996	421	300	357	236	84	79	327	454	2262	
	1997	432	434	375	218	154	196	:	:	:	
	1998	534	311	260	228	74	:	306	394	:	
IRELAND	1995	383	376	315	:	:	247	236	342	:	
	1996	391	334	383	278	233	169	290	401	2482	
	1997	355	394	382	283	:	205	343	400	:	
	1998	407	305	298	247	213	198	268	335	2273	
ITALIE	1995	323	310	181	146	0	64	170	315	1512	
	1996	388	277	269	161	24	50	242	311	1725	
	1997	324	335	279	111	0	65	183	333	1633	
	1998	340	258	201	177	10	62	195	324	1571	
LUXEMBOURG	1995	475	461	342	302	174	277	288	434	2757	
	1996	511	389	443	280	92	171	405	563	2856	
	1997	587	522	473	260	230	264	420	595	3353	
	1998	625	388	320	303	130	288	391	477	2924	
NEDERLAND	1995	391	463	342	299	186	256	237	377	2554	
	1996	432	333	387	279	155	140	323	580	2632	
	1997	577	502	470	277	243	210	346	528	3155	
	1998	590	345	331	313	169	226	343	399	2719	
PORTUGAL	1995	283	241	93	127	56	40	112	210	1164	
	1996	243	182	147	63	17	16	112	196	979	
	1997	219	252	180	75	74	58	150	225	1236	
	1998	275	151	52	28	38	33	119	225	922	
UNITED KINGDOM	1995	401	411	335	308	233	248	233	365	2538	
	1996	412	340	394	274	198	158	290	:	:	
	1997	403	425	413	288	278	206	:	443	:	
	1998	459	315	298	262	190	:	282	368	:	

Die monatlichen Gradtage (Mass der Intensitaet der in dem betreffenden Monat herrschenden Kaelte) werden aufgrund der fuer einen Zeitraum von normalerweise 10 Tagen erstellten meteorologischen Daten errechnet, die fuer die landwirtschaftlichen Vorausschaetzungen (AGROMET) verwendet werden. Die Gradtage fuer einen Zeitraum berechnen sich wie folgt :

$$(18^{\circ}\text{C} - T_m) \times t \quad \text{wenn } T_m \text{ niedriger oder gleich } 15^{\circ}\text{C} \text{ (Temperaturschwelle, an der die Heizung anspringt) ist;}$$

$$\text{ihr Wert ist gleich Null} \quad \text{wenn } T_m \text{ groesser ist als } 15^{\circ}\text{C}$$

Dabei seien  $T_m$  die mittlere Temperatur und  $t$  die Anzahl der Tage des betreffenden Zeitraums. Der dritte Zeitraum eines Monats umfasst 8, 9, 10 oder 11 Tage, um mit dem Kalendermonat abzuschliessen. Die Angaben der Tabelle stellen Durchschnittswerte einer Auswahl von Wetterstationen dar.

The monthly degree-days (a measure of the severity of the cold during the month) are computed from the meteorological data for periods of normally ten days used for agricultural forecasts (AGROMET). The degree-days for a period are equal to :

$$(18^{\circ}\text{C} - T_m) \times d \quad \text{if } T_m \text{ is lower than or equal to } 15^{\circ}\text{C} \text{ (heating threshold)}$$

$$\text{and are nil} \quad \text{if } T_m \text{ is greater than } 15^{\circ}\text{C}$$

where  $T_m$  and  $d$  are the mean temperature and the number of days of the period respectively. The third period of a month contains 8, 9, 10 or 11 days in order to coincide with the calendar month. The data in the table are the averages of a selection of meteorological stations.

Les degrés-jours mensuels (expression de l'importance du froid au cours du mois) sont calculés à partir des données météorologiques décennales utilisées pour les prévisions agricoles (AGROMET). Les degrés-jours d'une décennie sont égaux à :

$$(18^{\circ}\text{C} - T_m) \times j \quad \text{si } T_m \text{ est inférieur ou égal à } 15^{\circ}\text{C} \text{ (seuil de déclenchement du chauffage)}$$

$$\text{et sont nuls} \quad \text{si } T_m \text{ est supérieur à } 15^{\circ}\text{C}$$

ou  $T_m$  et  $j$  sont respectivement la température moyenne et le nombre de jours de la décennie. La troisième décennie d'un mois comporte 8, 9, 10 ou 11 jours de manière à coïncider avec le mois calendaire. Les données du tableau sont les moyennes sur une sélection de stations météorologiques.

## KLIMATISCHE BEDINGUNGEN

## CLIMATIC CONDITIONS

## CONDITIONS CLIMATIQUES

Durchschnittliche Gradtage

Mean Degree-Days

Degrés-Jours moyens

Heizperiode Heating period Période de chauffe	Anz. Jahr No Year Nbr Année	JAN	FEV	MAR	AVR	MAI	OCT	NOV	DEC	Total
BELGIQUE	40	468	419	351	241	111	261	390	515	2759
DANMARK	29	550	505	485	366	206	273	397	499	3284
B. R. DEUTSCHLAND	39	552	485	428	303	165	266	413	506	3123
ELLAS	24	343	276	227	108	3	40	169	288	1457
ESPANA	9	343	263	198	146	27	64	199	300	1544
FRANCE	20	464	408	350	250	122	203	347	430	2576
IRELAND	27	379	351	347	293	227	221	309	356	2487
ITALIE	27	395	323	269	168	38	79	249	364	1889
LUXEMBOURG	27	546	478	424	318	174	283	430	508	3165
NEDERLAND	27	480	439	405	316	183	231	352	436	2845
PORTUGAL	10	292	218	168	132	34	55	151	230	1284
UNITED KINGDOM	28	434	401	385	313	222	244	353	405	2760

Die mittleren Gradtage wurden fuer die verfuegbaren Jahre entsprechend den Informationen errechnet, die in der Datenbank AGROMET fuer meteorologische Daten verfuegbar sind.

The mean degree-days have been computed depending on the available years in the meteorological data base AGROMET.

Les degrés-jours moyens ont été calculés en fonction des années disponibles dans la base de données météorologiques AGROMET.

DURCHSCHNITTliche EINFUHRWERTE  
(CIF) (WELT)

AVERAGE IMPORT (CIF)  
VALUES FROM WORLD

VALEUR MOYENNE (CAF) A L'IMPORTATION  
TOUTES ORIGINES



		ECU/T													
		B/L	DK	D	EL	E	F	IRL	I	NL	A	P	FIN	S	UK
<b>KOKSKOHLÉ</b>		<b>COKING COAL</b>													
		<b>CHARBON A COKE</b>													
1997	JUIL	51,09	:	43,18	:	54,49	54,03	:	48,96	48,00	:		54,65	:	54,22
	AOUT	52,42	:	46,44	:	54,00	52,76	:	53,43	49,96	:		57,65	:	53,94
	SEPT	55,87	:	58,23	:	56,44	55,11	:	55,16	52,50	:		58,47	57,87	52,71
	OCT	53,75	:	47,84	:	56,53	49,88	:	50,67	49,10	:		56,38	55,28	53,78
1998	JUIL	50,51	:	45,23	:	51,68	49,06	:	53,90	39,05	:		52,18	55,13	50,62
	AOUT	33,69	:	54,44	:	55,27	50,08	:	52,77	41,27	:		54,02	45,88	50,66
	SEPT	48,12	:	45,59	:	51,69	49,64	:	49,73	43,44	:		52,92	46,69	48,91
	OCT	48,77	:	:	:	:	:	:	:	:	:		50,66	:	46,91
<b>KRAFTWERKSKOHLÉ</b>		<b>STEAM COAL</b>													
		<b>CHARBON VAPEUR</b>													
1997	JUIL	44,45	:	38,16	37,75	32,08	38,46	42,23	42,81	34,18	51,79		36,44	51,21	39,10
	AOUT	42,75	:	38,28	:	32,05	42,04	44,31	45,13	38,41	52,16		38,90	47,72	42,80
	SEPT	46,71	:	38,82	34,62	38,14	41,47	:	43,28	37,26	52,18		40,68	57,34	45,51
	OCT	:	:	:	:	:	:	:	:	:	:		:	:	:
1998	JUIL	42,85	:	33,14	32,73	30,29	36,43	43,90	35,52	31,25	54,13		32,79	51,54	40,42
	AOUT	37,30	:	32,01	:	29,71	32,94	39,17	34,28	29,68	51,29		43,68	49,01	38,99
	SEPT	:	:	:	:	:	:	40,77	31,52	:	51,81		35,35	:	39,07
	OCT	:	:	:	:	:	:	:	:	:	:		:	:	:
<b>ROHÖL</b>		<b>CRUDE OIL</b>													
		<b>PETROLE BRUT</b>													
1997	JUIL	104,45	123,21	121,30	108,30	108,85	118,73	125,64	113,60	122,93	122,91	115,52	121,64	120,39	125,43
	AOUT	104,91	137,63	129,54	144,98	116,69	126,88	132,86	124,52	124,59	137,60	122,50	125,32	120,37	123,70
	SEPT	116,56	135,05	124,58	119,46	121,53	125,75	133,42	124,02	119,05	134,91	122,37	123,54	124,43	122,25
	OCT	110,73	138,28	130,73	132,69	124,14	128,60	132,48	127,61	126,07	140,46	125,99	133,91	128,43	129,86
1998	JUIL	69,31	87,06	77,73	68,35	71,38	75,66	84,63	73,10	77,71	78,60	68,06	77,60	76,70	78,32
	AOUT	72,36	45,41	78,51	70,06	73,23	78,75	85,56	74,99	72,64	83,00	76,00	79,84	78,51	76,28
	SEPT	69,33	95,39	84,12	82,15	78,03	82,03	92,19	78,89	77,59	89,76	78,60	84,18	87,18	77,94
	OCT	81,24	:	:	:	:	:	92,76	:	:	90,60	:	79,13	:	83,61
<b>MOTORENBENZIN</b>		<b>MOTOR SPIRIT</b>													
		<b>ESSENCE MOTEUR</b>													
1997	JUIL	189,03	:	174,84	:	:	:	:	:	182,43	187,35		182,27	187,82	177,19
	AOUT	:	:	:	:	:	:	:	:	:	:		:	:	196,78
	SEPT	:	:	192,25	:	:	:	:	:	:	:		:	:	:
	OCT	164,00	:	185,87	:	197,21	:	:	:	185,89	191,91		175,49	:	:
1998	JUIL	:	:	150,45	138,00	:	184,62	:	160,80	:	159,38		:	145,04	151,16
	AOUT	195,45	:	132,55	:	155,77	190,42	:	:	131,24	146,69		163,07	129,22	136,24
	SEPT	:	168,34	129,66	:	:	193,56	:	:	121,62	146,90		148,03	145,67	128,17
	OCT	:	:	:	:	:	:	:	:	:	140,12		119,33	:	127,82





**ES** Clasificación de las publicaciones de Eurostat

## TEMA

- 0 Diversos (rosa)
- 1 Estadísticas generales (azul oscuro)
- 2 Economía y finanzas (violeta)
- 3 Población y condiciones sociales (amanillo)
- 4 Energía e industria (azul claro)
- 5 Agricultura, silvicultura y pesca (verde)
- 6 Comercio exterior (rojo)
- 7 Comercio, servicios y transportes (naranja)
- 8 Medio ambiente (turquesa)
- 9 Investigación y desarrollo (marrón)

## SERIE

- A Anuarios y estadísticas anuales
- B Estadísticas coyunturales
- C Cuentas y encuestas
- D Estudios e investigación
- E Métodos
- F Estadísticas breves

**GR** Ταξινόμηση των δημοσιεύσεων της Eurostat

## ΘΕΜΑ

- 0 Διάφορα (ροζ)
- 1 Γενικές στατιστικές (βαθύ μπλε)
- 2 Οικονομία και δημοσιονομικά (βιολετί)
- 3 Πληθυσμός και κοινωνικές συνθήκες (κιτρινο)
- 4 Ενέργεια και βιομηχανία (μπλε)
- 5 Γεωργία, δάση και αλιεία (πράσινο)
- 6 Εξωτερικό εμπόριο (κόκκινο)
- 7 Εμπόριο, υπηρεσίες και μεταφορές (πορτοκαλί)
- 8 Περιβάλλον (τουρκουάζ)
- 9 Έρευνα και ανάπτυξη (καφέ)

## ΣΕΙΡΑ

- A Επετηρίδες και ετήσιες στατιστικές
- B Συγκυριακές στατιστικές
- C Λογαριασμοί και έρευνες
- D Μελέτες και έρευνα
- E Μέθοδοι
- F Στατιστικές εν συντομία

**IT** Classificazione delle pubblicazioni dell'Eurostat

## TEMA

- 0 Diverse (rosa)
- 1 Statistiche generali (blu)
- 2 Economia e finanze (viola)
- 3 Popolazione e condizioni sociali (giallo)
- 4 Energia e industria (azzurro)
- 5 Agricoltura, foreste e pesca (verde)
- 6 Commercio estero (rosso)
- 7 Commercio, servizi e trasporti (arancione)
- 8 Ambiente (turchese)
- 9 Ricerca e sviluppo (marrone)

## SERIE

- A Annuari e statistiche annuali
- B Statistiche sulla congiuntura
- C Conti e indagini
- D Studi e ricerche
- E Metodi
- F Statistiche in breve

**FI** Eurostatin julkaisuluokitus

## AIHE

- 0 Sekalaista (vaaleanpunainen)
- 1 Yleiset tilastot (yönsininen)
- 2 Talous ja rahoitus (violetti)
- 3 Väestö- ja sosiaalitalastot (keltainen)
- 4 Energia ja teollisuus (sininen)
- 5 Maa- ja metsätalous, kalastus (vihreä)
- 6 Ulkomaankauppa (punainen)
- 7 Kauppa, palvelut ja liikenne (oranssi)
- 8 Ympäristö (turkoosi)
- 9 Tutkimus ja kehitys (ruskea)

## SARJA

- A Vuosikirjat ja vuositilastot
- B Suhdannetilastot
- C Laskennat ja kyselytutkimukset
- D Tutkimukset
- E Menetelmät
- F Tilastokatsaukset

**DA** Klassifikation af Eurostats publikationer

## EMNE

- 0 Diverse (rosa)
- 1 Almene statistikker (mørkeblå)
- 2 Økonomi og finanser (violet)
- 3 Befolkning og sociale forhold (gul)
- 4 Energi og industri (blå)
- 5 Landbrug, skovbrug og fiskeri (grøn)
- 6 Udenrigshandel (rød)
- 7 Handel, tjenesteydelser og transport (orange)
- 8 Miljø (turkis)
- 9 Forskning og udvikling (brun)

## SERIE

- A Årbøger og årlige statistikker
- B Konjunkturstatistikker
- C Tællinger og rundspørger
- D Undersøgelser og forskning
- E Metoder
- F Statistikoversigter

**EN** Classification of Eurostat publications

## THEME

- 0 Miscellaneous (pink)
- 1 General statistics (midnight blue)
- 2 Economy and finance (violet)
- 3 Population and social conditions (yellow)
- 4 Energy and industry (blue)
- 5 Agriculture, forestry and fisheries (green)
- 6 External trade (red)
- 7 Distributive trades, services and transport (orange)
- 8 Environment (turquoise)
- 9 Research and development (brown)

## SERIES

- A Yearbooks and yearly statistics
- B Short-term statistics
- C Accounts and surveys
- D Studies and research
- E Methods
- F Statistics in focus

**NL** Classificatie van de publikaties van Eurostat

## ONDERWERP

- 0 Diverse (roze)
- 1 Algemene statistiek (donkerblauw)
- 2 Economie en financiën (paars)
- 3 Bevolking en sociale voorwaarden (geel)
- 4 Energie en industrie (blauw)
- 5 Landbouw, bosbouw en visserij (groen)
- 6 Buitenlandse handel (rood)
- 7 Handel, diensten en vervoer (oranje)
- 8 Milieu (turkoois)
- 9 Onderzoek en ontwikkeling (bruin)

## SERIE

- A Jaarboeken en jaarstatistieken
- B Conjunctuurstatistieken
- C Rekening en enquêtes
- D Studies en onderzoeken
- E Methoden
- F Statistieken in het kort

**SV** Klassifikation av Eurostats publikationer

## ÄMNE

- 0 Diverse (rosa)
- 1 Allmän statistik (mörkblå)
- 2 Ekonomi och finans (lila)
- 3 Befolkning och sociala förhållanden (gul)
- 4 Energi och industri (blå)
- 5 Jordbruk, skogsbruk och fiske (grön)
- 6 Utrikeshandel (röd)
- 7 Handel, tjänster och transport (orange)
- 8 Miljö (turkos)
- 9 Forskning och utveckling (brun)

## SERIE

- A Årsböcker och årlig statistik
- B Konjunkturstatistik
- C Redogörelser och enkäter
- D Undersökningar och forskning
- E Metoder
- F Statistiköversikter

**DE** Gliederung der Veröffentlichungen von Eurostat

## THEMENKREIS

- 0 Verschiedenes (rosa)
- 1 Allgemeine Statistik (dunkelblau)
- 2 Wirtschaft und Finanzen (violett)
- 3 Bevölkerung und soziale Bedingungen (gelb)
- 4 Energie und Industrie (blau)
- 5 Land- und Forstwirtschaft, Fischerei (grün)
- 6 Außenhandel (rot)
- 7 Handel, Dienstleistungen und Verkehr (orange)
- 8 Umwelt (türkis)
- 9 Forschung und Entwicklung (braun)

## REIHE

- A Jahrbücher und jährliche Statistiken
- B Konjunkturstatistiken
- C Konten und Erhebungen
- D Studien und Forschungsergebnisse
- E Methoden
- F Statistik kurzgefaßt

**FR** Classification des publications d'Eurostat

## THÈME

- 0 Divers (rose)
- 1 Statistiques générales (bleu nuit)
- 2 Économie et finances (violet)
- 3 Population et conditions sociales (jaune)
- 4 Énergie et industrie (bleu)
- 5 Agriculture, sylviculture et pêche (vert)
- 6 Commerce extérieur (rouge)
- 7 Commerce, services et transports (orange)
- 8 Environnement (turquoise)
- 9 Recherche et développement (brun)

## SÉRIE

- A Annuaires et statistiques annuelles
- B Statistiques conjoncturelles
- C Comptes et enquêtes
- D Études et recherche
- E Méthodes
- F Statistiques en bref

**PT** Classificação das publicações do Eurostat

## TEMA

- 0 Diversos (rosa)
- 1 Estatísticas gerais (azul-escuro)
- 2 Economia e finanças (violeta)
- 3 População e condições sociais (amarelo)
- 4 Energia e indústria (azul)
- 5 Agricultura, silvicultura e pesca (verde)
- 6 Comércio externo (vermelho)
- 7 Comércio, serviços e transportes (laranja)
- 8 Ambiente (turquesa)
- 9 Investigação e desenvolvimento (castanho)

## SÉRIE

- A Anuários e estatísticas anuais
- B Estatísticas conjunturais
- C Contas e inquéritos
- D Estudos e investigação
- E Métodos
- F Estatísticas breves

**BELGIQUE/BELGIË**

**Jean De Lannoy**  
Avenue du Roi 202/Koningslaan 202  
B-1190 Bruxelles/Brussel  
Tél. (32-2) 538 43 08  
Fax (32-2) 538 08 41  
E-mail: jean.de.lannoy@infoboard.be  
URL: http://www.jean-de-lannoy.be

**La librairie européenne/De Europese Boekhandel**

Rue de la Loi 244/Wetstraat 244  
B-1040 Bruxelles/Brussel  
Tél. (32-2) 295 26 39  
Fax (32-2) 735 08 60  
E-mail: mail@libeurop.be  
URL: http://www.libeurop.be

**Moniteur belge/Belgisch Staatsblad**

Rue de Louvain 40-42/Louvenseweg 40-42  
B-1000 Bruxelles/Brussel  
Tél. (32-2) 552 22 11  
Fax (32-2) 511 01 84

**DANMARK**

**J. H. Schultz Information A/S**

Herstedvang 10-12  
DK-2620 Albertslund  
Tlf. (45) 43 63 23 00  
Fax (45) 43 63 19 69  
E-mail: schultz@schultz.dk  
URL: http://www.schultz.dk

**DEUTSCHLAND**

**Bundesanzeiger Verlag GmbH**

Vertriebsabteilung  
Amsterdamer Straße 192  
D-50735 Köln  
Tel. (49-221) 97 66 80  
Fax (49-221) 97 66 82 78  
E-Mail: Vertrieb@bundesanzeiger.de  
URL: http://www.bundesanzeiger.de

**ΕΛΛΑΔΑ/GREECE**

**G. C. Eleftheroudakis SA**

International Bookstore  
Panepistimiou 17  
GR-10564 Athina  
Tel. (30-1) 331 41 80/1/2/3/4/5  
Fax (30-1) 323 98 21  
E-mail: elebooks@netor.gr

**ESPAÑA**

**Boletín Oficial del Estado**

Trafalgar, 27  
E-28071 Madrid  
Tel. (34) 915 38 21 11 (Libros),  
913 84 17 15 (Suscrip.)  
Fax (34) 915 38 21 21 (Libros),  
913 84 17 14 (Suscrip.)  
E-mail: clientes@com.boe.es  
URL: http://www.boe.es

**Mundi Prensa Libros, SA**

Castelló, 37  
E-28001 Madrid  
Tel. (34) 914 36 37 00  
Fax (34) 915 75 39 98  
E-mail: libreria@mundiprensa.es  
URL: http://www.mundiprensa.com

**FRANCE**

**Journal officiel**

Service des publications des CE  
26, rue Desaix  
F-75727 Paris Cedex 15  
Tél. (33) 140 58 77 31  
Fax (33) 140 58 77 00

**IRELAND**

**Government Supplies Agency**

Publications Section  
4-5 Harcourt Road  
Dublin 2  
Tel. (353-1) 661 31 11  
Fax (353-1) 475 27 60  
E-mail: opw@iol.ie

**ITALIA**

**Licosa SpA**

Via Duca di Calabria, 1/1  
Casella postale 552  
I-50125 Firenze  
Tel. (39-55) 064 54 15  
Fax (39-55) 064 12 57  
E-mail: licosa@fbcc.it  
URL: http://www.fbcc.it/licosa

**LUXEMBOURG**

**Messageries du livre S.A.R.L.**

5, rue Raiffelsen  
L-2411 Luxembourg  
Tél. (352) 40 10 20  
Fax (352) 49 06 61  
E-mail: mdl@pt.lu  
URL: http://www.mdl.lu

**Abonnements:**

**Messageries Paul Kraus**

11, rue Christophe Plantin  
L-2339 Luxembourg  
Tél. (352) 49 98 88-8  
Fax (352) 49 98 88-444  
E-mail: mpk@pt.lu  
URL: http://www.mpk.lu

**NEDERLAND**

**SDU Servicecentrum Uitgevers**

Christoffel Plantijnstraat 2  
Postbus 20014  
2500 EA Den Haag  
Tel. (31-70) 378 98 80  
Fax (31-70) 378 97 83  
E-mail: sdu@sdu.nl  
URL: http://www.sdu.nl

**ÖSTERREICH**

**Manzsche Verlags- und**

**Universitätsbuchhandlung GmbH**  
Kohlmarkt 16  
A-1014 Wien  
Tel. (43-1) 53 16 11 00  
Fax (43-1) 53 16 11 67  
E-Mail: bestellen@manz.co.at  
URL: http://www.austria.EU.net:81/manz

**PORTUGAL**

**Distribuidora de Livros Bertrand Ld.ª**

Grupo Bertrand, SA  
Rua das Terras dos Vales, 4-A  
Apartado 60037  
P-2700 Amadora  
Tel. (351-1) 495 90 50  
Fax (351-1) 496 02 55

**Imprensa Nacional-Casa da Moeda, EP**

Rua Marquês Sá da Bandeira, 16-A  
P-1050 Lisboa Codex  
Tel. (351-1) 353 03 99  
Fax (351-1) 353 02 94  
E-mail: del.incm@mail.telepac.pt  
URL: http://www.incm.pt

**SUOMI/FINLAND**

**Akatemien Kirjakauppa/Akademiska**

**Bokhandeln**  
Keskuskatu 1/Centralgatan 1  
PL/PB 128  
FIN-00101 Helsinki/Helsingfors  
P. nro (358-9) 121 44 18  
F./fax (358-9) 121 44 35  
Sähköposti: akatilaus@akatemien.com  
URL: http://www.akatemien.com

**SVERIGE**

**BTJ AB**

Traktörvägen 11  
S-221 82 Lund  
Tfn (46-46) 18 00 00  
Fax (46-46) 30 79 47  
E-post: btjeu-pub@btj.se  
URL: http://www.btj.se

**UNITED KINGDOM**

**The Stationery Office Ltd**

International Sales Agency  
51 Nine Elms Lane  
London SW8 5DR  
Tel. (44-171) 873 90 90  
Fax (44-171) 873 84 63  
E-mail: ipa.enquiries@theso.co.uk  
URL: http://www.theso.co.uk

**ÍSLAND**

**Bokabud Larusar BIöndal**

Skölavöðrustig, 2  
IS-101 Reykjavík  
Tel. (354) 551 56 50  
Fax (354) 552 55 60

**NORGE**

**Swets Norge AS**

Østenjovøien 18  
Boks 6512 Etterstad  
N-0606 Oslo  
Tel. (47-22) 97 45 00  
Fax (47-22) 97 45 45

**SCHWEIZ/SUISSE/SVIZZERA**

**Euro Info Center Schweiz**

c/o QSEC  
Stampfenbachstraße 85  
PF 492  
CH-8035 Zürich  
Tel. (41-1) 365 53 15  
Fax (41-1) 365 54 11  
E-mail: eics@osec.ch  
URL: http://www.osec.ch/eics

**BÁLGARIA**

**Europress Euromedia Ltd**

59, blvd Vitoshka  
BG-1000 Sofia  
Tel. (359-2) 980 37 66  
Fax (359-2) 980 42 30  
E-mail: Milena@mbox.cit.bg

**ČESKÁ REPUBLIKA**

**ÚSIS**

NIS-prodejna  
Havelkova 22  
CZ-130 00 Praha 3  
Tel. (420-2) 24 23 14 86  
Fax (420-2) 24 23 11 14  
E-mail: nkposp@dec.nis.cz  
URL: http://usiscr.cz

**CYPRUS**

**Cyprus Chamber of Commerce and Industry**

PO Box 1455  
CY-1509 Nicosia  
Tel. (357-2) 66 95 00  
Fax (357-2) 66 10 44  
E-mail: info@ccci.org.cy

**EESTI**

**Eesti Kaubandus-Tööstuskoda (Estonian**

**Chamber of Commerce and Industry)**  
Toom-Kooli 17  
EE-0001 Tallinn  
Tel. (372) 646 02 44  
Fax (372) 646 02 45  
E-mail: einfo@koda.ee  
URL: http://www.koda.ee

**HRVATSKA**

**Mediatrade Ltd**

Pavla Hatza 1  
HR-10000 Zagreb  
Tel. (385-1) 43 03 92  
Fax (385-1) 43 03 92

**MAGYARORSZÁG**

**Euro Info Service**

Európa Ház  
Margitsziget  
PO Box 475  
H-1396 Budapest 62  
Tel. (36-1) 350 80 25  
Fax (36-1) 350 90 32  
E-mail: euroinfo@mail.mata.vu  
URL: http://www.euroinfo.hu/index.htm

**MALTA**

**Miller Distributors Ltd**

Malla International Airport  
PO Box 25  
Luqa LQA 05  
Tel. (356) 66 44 88  
Fax (356) 67 67 99  
E-mail: gwirth@usa.net

**POLSKA**

**Ars Polona**

Krakowskie Przedmiescie 7  
Skr. pocztowa 1001  
PL-00-950 Warszawa  
Tel. (48-22) 826 12 01  
Fax (48-22) 826 62 40  
E-mail: ars\_pol@bavy.hsn.com.pl

**ROMÂNIA**

**Euromedia**

Str. G-ral Berthelot Nr 41  
RO-70749 Bucuresti  
Tel. (40-1) 315 44 03  
Fax (40-1) 315 44 03

**RUSSIA**

**CCEC**

60-letiya Oktyabrya Av. 9  
117312 Moscow  
Tel. (7-095) 135 52 27  
Fax (7-095) 135 52 27

**SLOVAKIA**

**Centrum VTI SR**

Nám. Slobody, 19  
SK-81223 Bratislava  
Tel. (421-7) 531 83 64  
Fax (421-7) 531 83 64  
E-mail: europ@tbb1.sitk.stuba.sk  
URL: http://www.sitk.stuba.sk

**SLOVENIA**

**Gospodarski Vestnik**

Dunajska cesta 5  
SLO-1000 Ljubljana  
Tel. (386) 611 33 03 54  
Fax (386) 611 33 91 28  
E-mail: europ@gvestnik.si  
URL: http://www.gvestnik.si

**TÜRKIYE**

**Dünya Infotel AS**

100, Yil Mahallesi 34440  
TR-80050 Bagcilar-Istanbul  
Tel. (90-212) 629 46 89  
Fax (90-212) 629 46 27  
E-mail: infotel@dunya-gazete.com.tr

**AUSTRALIA**

**Hunter Publications**

PO Box 404  
3067 Abbotsford, Victoria  
Tel. (61-3) 94 17 53 61  
Fax (61-3) 94 19 71 54  
E-mail: jpdavies@ozemail.com.au

**CANADA**

**Les éditions La Liberté Inc.**

3020, chemin Sainte-Foy  
G1X 3V Sainte-Foy, Québec  
Tel. (1-418) 658 37 63  
Fax (1-800) 567 54 49  
E-mail: liberte@mediom.qc.ca

**Renouf Publishing Co. Ltd**

5369 Chemin Canotek Road Unit 1  
K1J 9J3 Ottawa, Ontario  
Tel. (1-613) 745 26 65  
Fax (1-613) 745 76 60  
E-mail: order.dept@renoufbooks.com  
URL: http://www.renoufbooks.com

**EGYPT**

**The Middle East Observer**

41 Sherif Street  
Cairo  
Tel. (20-2) 393 97 32  
Fax (20-2) 393 97 32  
E-mail: order\_book@meobserver.com.eg  
URL: www.meobserver.com.eg

**INDIA**

**EBIC India**

3rd Floor, Y. B. Chavan Centre  
Gen. J. Bhosale Marg.  
400 021 Mumbai  
Tel. (91-22) 282 60 64  
Fax (91-22) 285 45 64  
E-mail: ebic@viasbmd1.vsnl.net.in  
URL: http://www.ebicindia.com

**ISRAËL**

**ROY International**

41, Mishmar Hayarden Street  
PO Box 13056  
61130 Tel Aviv  
Tel. (972-3) 649 94 69  
Fax (972-3) 648 60 39  
E-mail: royil@netvision.net.il

Sub-agent for the Palestinian Authority:

**Index Information Services**

PO Box 19502  
Jerusalem  
Tel. (972-2) 627 16 34  
Fax (972-2) 627 12 19

**JAPAN**

**PSI-Japan**

Asahi Sanbancho Plaza #206  
7-1 Sanbancho, Chiyoda-ku  
Tokyo 102  
Tel. (81-3) 32 34 69 21  
Fax (81-3) 32 34 69 15  
E-mail: books@psi-japan.co.jp  
URL: http://www.psi-japan.com

**MALAYSIA**

**EBIC Malaysia**

Level 7, Wisma Hong Leong  
18 Jalan Perak  
50450 Kuala Lumpur  
Tel. (60-3) 262 62 98  
Fax (60-3) 262 61 98  
E-mail: ebic-kl@mol.net.my

**PHILIPPINES**

**EBIC Philippines**

19th Floor, PS Bank Tower  
Sen. Gil J. Puyat Ave. cor. Tindalo St.  
Makati City  
Metro Manila  
Tel. (63-2) 759 66 80  
Fax (63-2) 759 66 90  
E-mail: eccpcom@globe.com.ph  
URL: http://www.eccp.com

**SOUTH KOREA**

**Information Centre for Europe (ICE)**

204 Woo Sol Parktel  
395-185 Seogyo Dong, Mapo Ku  
121-210 Seoul  
Tel. (82-2) 322 53 03  
Fax (82-2) 322 53 14  
E-mail: euroinfo@shinbiro.com

**THAILAND**

**EBIC Thailand**

29 Vanissa Building, 8th Floor  
Soi Chidlom  
Ploenchit  
10330 Bangkok  
Tel. (66-2) 655 06 27  
Fax (66-2) 655 06 28  
E-mail: ebicbkk@ksc15.th.com  
URL: http://www.ebicbkk.org

**UNITED STATES OF AMERICA**

**Bernan Associates**

4611-F Assembly Drive  
Lanham MD20706  
Tel. (1-800) 274 44 47 (toll free telephone)  
Fax (1-800) 865 34 50 (toll free fax)  
E-mail: query@bernan.com  
URL: http://www.bernan.com

**ANDERE LÄNDER/OTHER COUNTRIES/  
AUTRES PAYS**

Bitte wenden Sie sich an ein Büro Ihrer  
Wahl / Please contact the sales office  
of your choice / Veuillez vous adresser  
au bureau de vente de votre choix

Preis in Luxemburg (ohne MwSt.) • Price (excluding VAT) in Luxembourg • Prix au Luxembourg (TVA exclue):  
Einzelpreis • Single copy • Prix par numéro: EUR 11  
Abonnement • Subscription: EUR 102



AMT FÜR AMTLICHE VERÖFFENTLICHUNGEN DER EUROPÄISCHEN GEMEINSCHAFTEN  
OFFICE FOR OFFICIAL PUBLICATIONS OF THE EUROPEAN COMMUNITIES  
OFFICE DES PUBLICATIONS OFFICIELLES DES COMMUNAUTÉS EUROPÉENNES

L-2985 Luxembourg

CA-BX-99-001-3A-C