

# Energie

**Monatliche Statistiken**

.....

# Energy

**Monthly statistics**

.....

# Énergie

**Statistiques mensuelles**

.....



EUROPÄISCHE KOMMISSION  
EUROPEAN COMMISSION  
COMMISSION EUROPÉENNE



THEMENKREIS 8 — THEME 8 — THÈME 8  
Umwelt und Energie  
Environment and energy  
Environnement et énergie



DE

## .....Eurostat hat den Auftrag, der Europäischen Union einen qualitativ hochwertigen statistischen Informationsdienst bereitzustellen.

Eurostat-Reihen: ein an den Bedarf aller Nutzer angepaßtes Angebot.

**Pressemitteilungen:** Sie enthalten die Schlüsselzahlen zur EU, zu ihren Mitgliedstaaten und ihren Partnern. Die Pressemitteilungen werden kostenlos zur Verfügung gestellt. Unmittelbar nach ihrer Veröffentlichung sind sie auch im Internet zu finden:  
[www.europa.eu.int/comm/eurostat/](http://www.europa.eu.int/comm/eurostat/)

**Statistik kurzgefaßt:** aktuelle Zusammenfassungen der wichtigsten Ergebnisse von statistischen Erhebungen, Studien und Analysen.

**Schlüsselindikatoren:** Diese Reihe enthält in einem handlichen Buch von maximal 100 Seiten die wichtigsten Indikatoren zu einem Themenbereich oder einem Teilbereich.

**Panorama der Europäischen Union:** In dieser Reihe geht es um die Merkmale und Trends in multisektoralen Themenbereichen oder sektoralen Teilbereichen.

**Methoden und Nomenklaturen:** Diese Veröffentlichungen richten sich an Fachleute; sie beschreiben die Methoden und Systematiken, die für einzelne Themen, Themenbereiche oder Sektoren verwendet werden.

**Detaillierte Tabellen:** Diese Veröffentlichungen richten sich an Fachleute; darin sind ein Teil oder die Gesamtheit der statistischen Angaben zu einem Thema, Themenbereich oder Sektor zu finden.

**Studien und Forschung:** Zusammenfassungen der Ergebnisse von Studien und Forschungsarbeiten im Bereich der europäischen Statistik.

**Kataloge:** Die kostenlosen Kataloge informieren rasch und genau über das Produkt- und Dienstleistungsangebot von Eurostat.

EN

## .....Our mission is to provide the European Union with a high-quality statistical information service

Eurostat's collections are adapted to the needs of all users.

**Press releases:** key figures on the EU, the Member States and their partners. They are provided free of charge. They are also available on the Internet as soon as they are published:  
[www.europa.eu.int/comm/eurostat/](http://www.europa.eu.int/comm/eurostat/)

**Statistics in focus:** up-to-date summaries of the main results of statistical surveys, studies and analyses.

**Key indicators:** the main indicators on a theme or sub-theme in an easy-to-carry booklet.

**Panorama of the European Union:** highlights the features and trends of a multi-sectoral theme or a sectoral sub-theme.

**Methods and nomenclatures** are intended for specialists who want to consult the methodologies and nomenclatures used for a theme, a sub-theme or a sector.

**Detailed tables:** statistical data for specialists compiled on a theme, sub-theme or sector.

**Studies and research** summarise the results of European statistical studies and research and are intended for specialists.

**Catalogues:** free of charge rapid access to concise information on Eurostat's products and services.

FR

## .....Notre mission est de fournir à l'Union européenne un service d'information statistique de qualité

Les collections d'Eurostat sont une offre adaptée aux besoins de tous les utilisateurs.

**Communiqués de presse:** les chiffres clés sur l'UE, les États membres et leurs partenaires. Ils sont distribués gratuitement et sont également disponibles sur Internet dès leur publication.

**Statistiques en bref:** synthèses actualisées des principaux résultats des enquêtes, des études et des analyses statistiques.

**Indicateurs clés:** les principaux indicateurs concernant un thème ou un sous-thème, sous la forme d'un livret facile à emporter.

**Panorama de l'Union européenne:** les caractéristiques et les tendances d'un thème multisectoriel ou d'un sous-thème sectoriel.

**Méthodes et nomenclatures:** les méthodologies et les nomenclatures relatives à un thème, un sous-thème ou un secteur.

**Tableaux détaillés:** des données statistiques élaborées concernant un thème, un sous-thème ou un secteur, destinées aux spécialistes.

**Études et recherche:** cette collection comprend les résultats d'études et de recherches européennes en statistique et sont destinées aux spécialistes.

**Catalogues:** des informations concises sur les produits et services d'Eurostat. Ils peuvent être obtenus gratuitement.



5 11 2000

# Energie

**Monatliche Statistiken**

.....

# Energy

**Monthly statistics**

.....

# Énergie

**Statistiques mensuelles**

.....

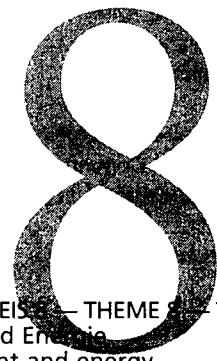

EUROPÄISCHE KOMMISSION  
EUROPEAN COMMISSION  
COMMISSION EUROPÉENNE



THEMENKREIS — THEME 8 — THÈME 8  
Umwelt und Energie  
Environment and energy  
Environnement et énergie



# DE Unmittelbarer Zugriff auf harmonisierte statistische Daten

## Eurostat Data Shops:

bieten ein umfassendes Angebot an „maßgeschneiderten“ Dienstleistungen:

- eine unmittelbare Bearbeitung von Informationsanfragen;
- eine garantiert schnelle und individuelle Antwort;
- Wahl des Trägers, auf dem die statistischen Daten geliefert werden.

Informationen können telephonisch, schriftlich, per Fax oder per E-Mail angefragt werden.

## Internet:

Die wesentlichen statistischen Nachrichten aus der Gemeinschaft

- Euro-Indikatoren: über 100 harmonisierte, vergleichbare und kostenlose Indikatoren der Eurozone;
- Pressemitteilungen: direkter Zugriff auf alle Pressemitteilungen von Eurostat.

Weitere Informationen finden sich auf der Internet-Site unter [www.europa.eu.int/comm/eurostat/](http://www.europa.eu.int/comm/eurostat/)

# EN Immediate access to harmonized statistical data

## Eurostat Data Shops:

provide a wide range of **tailor-made services**:

- immediate information searches
- rapid and personalised response
- choice of data carrier

Information can be requested by phone, mail, fax or e-mail.

## Internet:

Essentials on Community statistical news

- Euro indicators: more than 100 indicators on the euro-zone; harmonized, comparable, and free of charge;
- Press releases: direct access to all Eurostat press releases.

For further information, visit us on the Internet at:

[www.europa.eu.int/comm/eurostat/](http://www.europa.eu.int/comm/eurostat/)

# FR Accès immédiat à des données statistiques harmonisées

## Eurostat Data Shops:

offrent un large éventail de prestations «sur mesure»:

- la prise en charge immédiate de toute recherche d'information,
- la garantie d'une réponse rapide et personnalisée,
- le choix du support de fourniture des données.

Les informations peuvent être demandées par téléphone, par courrier, par télécopie ou par courrier électronique.

## Internet:

l'essentiel de l'actualité statistique communautaire

- Euro-indicateurs: plus de cent indicateurs sur la zone euro (harmonisés, comparables et disponibles gratuitement).
- Communiqués de presse: accès direct à tous les communiqués de presse d'Eurostat.

Pour plus d'informations, visitez le site Internet d'Eurostat:

[www.europa.eu.int/comm/eurostat/](http://www.europa.eu.int/comm/eurostat/)

Zahlreiche weitere Informationen zur Europäischen Union sind verfügbar über Internet, Server Europa (<http://europa.eu.int>).

A great deal of additional information on the European Union is available on the Internet.

It can be accessed through the Europa server (<http://europa.eu.int>).

De nombreuses autres informations sur l'Union européenne sont disponibles sur Internet via le serveur Europa (<http://europa.eu.int>).

Luxembourg: Office des publications officielles des Communautés européennes, 2000

ISSN 0258-2569

© Europäische Gemeinschaften, 2000

© European Communities, 2000

© Communautés européennes, 2000

Printed in Luxembourg

GEDRUCKT AUF CHLORFREI GEBLEICHTEM PAPIER

PRINTED ON WHITE CHLORINE-FREE PAPER

IMPRIMÉ SUR PAPIER BLANCHI SANS CHLORE



EUROSTAT

L-2920 Luxembourg — Tél. (352) 43 01-1 — Télex COMEUR LU 3423  
Rue de la Loi 200, B-1049 Bruxelles — Tél. (32-2) 299 11 11

**DE** Eurostat ist das Statistische Amt der Europäischen Gemeinschaften. Es hat den Auftrag, die Union mit europäischen Statistiken zu versorgen, die Vergleiche zwischen Ländern und Regionen ermöglichen. Eurostat konsolidiert und harmonisiert die in den Mitgliedstaaten erhobenen Daten.

Um die weite Verbreitung der gewaltigen verfügbaren Datenmenge zu gewährleisten und den einzelnen Nutzern zu helfen, diese Informationen richtig zu verwenden, hat Eurostat sein Veröffentlichungs- und Dienstleistungsprogramm geschaffen. Um sich gezielt an das breite Publikum oder an Fachleute wenden zu können, wurden für die einzelnen Nutzergruppen spezielle Reihen entwickelt.

Im Rahmen des neuen Programms hat Eurostat eine Web-Site entwickelt. Sie umfaßt ein breites Angebot von Online-Informationen über die Erzeugnisse und Dienstleistungen, Pressemitteilungen, Kataloge, Online-Veröffentlichungen sowie Indikatoren für die Eurozone.

**Yves Franchet**  
Generaldirektor

**EN** Eurostat is the Statistical Office of the European Communities. Its task is to provide the European Union with statistics at a European level, that allow comparisons to be made between countries and regions. Eurostat consolidates and harmonizes the data collected by the Member States.

To ensure that the vast quantity of accessible data is made widely available, and to help each user make proper use of the information, Eurostat has set up a publications and services programme.

As part of the new programme Eurostat has developed its website. It includes a broad range of on-line information on Eurostat products and services, newsletters, catalogues, on-line publications as well as indicators on the euro-zone.

**Yves Franchet**  
Director-General

**FR** Eurostat est l'Office statistique des Communautés européennes. Il a pour tâche de fournir à l'Union européenne des statistiques au niveau européen, qui permettent des comparaisons entre pays et régions. Eurostat consolide et harmonise les données collectées par les États membres.

Pour assurer que l'ensemble des données disponibles soit largement accessible et pour aider chaque utilisateur à faire bon usage de toute cette information, Eurostat a mis en place un programme de publications et de services.

Dans le cadre du nouveau programme, Eurostat a développé son site Internet. Celui-ci comprend toute une série d'informations en ligne sur les produits et les services d'Eurostat, ses bulletins d'information, ses catalogues et ses publications en ligne ainsi que des indicateurs sur la zone euro.

**Yves Franchet**  
Directeur-Général



## INHALT

	Seite
1. - Kohle	7
2. - Kohlenwasserstoffe	27
3. - Elektrizität	77
4. - Gesamtenergie	95
5. - Verschiedenes	117
- Klimatische Bedingungen	118
- Preise : Durchschnittliche Einfuhrwerte - Tankerfrachtraten	120

## TABLE OF CONTENTS

	Page
1. - Coal	7
2. - Hydrocarbons	27
3. - Electrical energy	77
4. - All energy	95
5. - Miscellaneous	117
- Climate conditions	118
- Prices : Average import values - Oil tanker freight rates	120

## TABLE DE MATIERES

	Page
1. - Charbon	7
2. - Hydrocarbures	27
3. - Energie électrique	77
4. - Total énergie	95
5. - Divers	117
- Conditions climatique	118
- Prix : Valeur moyenne à l'importation - Taux de frets pétroliers	120

## ZEICHEN UND ABKÜRZUNGEN

*	Vorläufige Angabe	t=t	Tonne = Tonne
:	Kein Nachweis vorhanden	t RÖE	Tonne Rohöleinheit (41860 kJ Hu/kg)
..	Vertrauliche Angabe	GWh kWh	Gigawattstunde (10 <sup>6</sup> kWh) Kilowattstunde
-	Nichts	TJ	Terajoule (10 <sup>9</sup> kJ)
( )	Geschätzte Angabe	Hu	Unterer Heizwert
0	Hälfte der in der Tabelle verwendeten Einheit	Ho	Oberer Heizwert
t	Metrische Tonne	Euro	Einheitliche Währung

## SYMBOLS AND ABBREVIATIONS

*	provisional data	t=t	tonne for tonne
:	no data available	toe	tonne of oil equivalent (41860 kJ NCV/kg)
..	confidential data	GWh kWh	gigawatt hour (10 <sup>6</sup> kWh) kilowatt hour
-	nil	TJ	terajoule (10 <sup>9</sup> kJ)
( )	estimated data	NCV	net calorific value
0	figure less than half the unit used	GCV	gross calorific value
t	tonne (metric ton)	euro	single currency

## SIGNES ET ABBREVIATIONS

*	donnée provisoire	t=t	tonne pour tonne
:	donnée non disponible	tep	tonne d'équivalent pétrole (41860 kJ PCI/kg)
..	donnée confidentielle	GWh kWh	gigawattheure (10 <sup>6</sup> kWh) kilowattheure
-	néant	TJ	térajoule (10 <sup>9</sup> kJ)
( )	donnée estimée	PCI	pouvoir calorifique inférieur
0	chiffre inférieur à la moitié de l'unité employée	PCS	pouvoir calorifique supérieur
t	tonne métrique	euro	monnaie unique

Note : In this publication, the decimal point is used instead of the comma.



**1**

**Kohle  
Coal  
Charbon**

## KOHLE / ERLÄUTERUNGEN

Die Angaben sind in 1 000 metrischen Tonnen aufgeführt, auf der Basis Tonne-für-Tonne (1 000 t = t).

- Deutschland**
- Die außerhalb der Zechen bzw. Kokereien gelagerten Bestände (nationale Steinkohlenreserven) der Steinkohlen- bzw. Kokserzeuger sind auch in den erfaßten Beständen enthalten.
- Spanien**
- Ab 1. Januar 1987 umfassen die Daten über die Steinkohle auch die alte Braunkohle (lignito negro).
- Vereinigtes Königreich**
- Alle monatlichen Angaben, mit Ausnahme derjenigen für den Außenhandel, beziehen sich auf Zeiträume von vier bis fünf Wochen (vier Wochen für die beiden ersten Monate eines Quartals, fünf Wochen für den letzten Monat eines Quartals).
- Förderung**
- Die Förderung umfaßt auch die Kohleförderung der Kleinzechen und Tagebaubetriebe.
- Lieferungen**
- Die „Lieferungen an Kraftwerke“ umfassen die Lieferungen an die Elektrizitätswerke der öffentlichen Versorgung, jedoch nicht Lieferungen an zecheneigene Kraftwerke. Für die Bundesrepublik Deutschland sind auch die Lieferungen an die Bergbauverbundkraftwerke und an die Kraftwerke der Bundesbahn ausgeschlossen. Die Steinkohlenlieferungen an die Industriekraftwerke (Eigenerzeuger) sind in den "Lieferungen an Industrie insgesamt" enthalten.
- Kokereien**
- Alle Angaben über die Kokereien (Steinkohlenlieferungen, Bestände usw.) beziehen sich auf sämtliche Kokereien (d.h. die zechen- und hütteneigenen, sowie auf die unabhängigen Kokereien).
  - In der Erzeugung von Hüttenkoks ist auch Steinkohlenschwelkoks, nicht jedoch Braunkohlenskoks enthalten.
- Außenhandel**
- Die veröffentlichten Daten sind Meldungen der Importeure und Exporteure entnommen. Sie können daher von den Angaben abweichen, die von den Zollbehörden erfaßt und in der Außenhandelsstatistik veröffentlicht werden.
  - Wegen der unterschiedlichen zeitlichen Erfassung der Aus- und Einfuhren (Lieferverzögerungen, Zwischenschaltung des Handels, Umleitung, Umladen, unterschiedliche Klassifizierung usw.) stimmt die Ausfuhr eines Mitgliedstaats in einen anderen nicht genau mit den Angaben zur Einfuhr dieses Landes aus jenem Mitgliedstaat überein. Daher können die Daten für die "innergemeinschaftlichen Einfuhren" insgesamt von denjenigen für die "innergemeinschaftlichen Ausfuhren" abweichen.
- Bestände**
- Alle Angaben über die Bestände beziehen sich auf das Ende des Berichtszeitraums.

## COAL / EXPLANATORY NOTES

The data are expressed in 1 000 metric tonnes on a tonne = tonne basis (1 000 t=t).

- Germany** - The stocks held by coal/coke producers outside the mines/coking plants (Nationale Steinkohlenreserve) are also included
- Spain** - As from January 1987 black lignite (lignito negro) is included in the data concerning hard coal.
- United Kingdom** - All the monthly data, except those for external trade, refer to periods of four or five weeks (four weeks for the first two months of each quarter and five for the last).
- Production** - Coal production includes that of small and open-cast mines.
- Deliveries** - "Deliveries to power stations" comprise the quantities delivered to public supply power stations but do not include deliveries to pithead power stations. For Germany, deliveries to the "Bergbauverbundkraftwerke" and the Federal Railway power stations are also not included. Supplies of coal to autoproducer power stations are included in the tables "deliveries to all industries".
- Coking plants** - All the data on coking plants (deliveries of coal, stocks, etc.) refer to all coking plants (i.e. those operated by mines and steelworks and those run independently).
- The production of hard coke also includes semi-coke. Brown-coal coke is not included.
- External trade** - Where the data published are taken from the declarations made by importers and exporters, they may differ from the data recorded by the customs services and published in the external trade statistics.
- Owing to differences in recording at the moment of import and export (delays, involvement of trade agencies, rerouting, transshipment, differences in classification, etc.), a country's exports to a Member State may not coincide exactly with the Member State's declared imports from that country. Therefore data for total "Intra Community Imports" may differ from total "Intra Community Exports".
- Stocks** - The data on stocks refer to the end of the period under review.

## CHARBON / NOTES EXPLICATIVES

Les données sont exprimées en tonnes métriques, établies sur une comptabilisation tonne = tonne (1000 t=t)

- Allemagne** - Les stocks des producteurs de houille/coke existant hors des mines/cokeries (Nationale Steinkohlenreserve) sont également inclus.
- Espagne** - À partir de janvier 1987, les données concernant la houille comprennent le lignite ancien (lignito negro).
- Royaume-Uni** - Toutes les données mensuelles, sauf celles du commerce extérieur, se réfèrent à des périodes de quatre ou cinq semaines (quatre semaines pour les deux premiers mois de chaque trimestre, cinq pour le dernier).
- Production** - La production de charbon comprend celles des petites mines et des mines à ciel ouvert.
- Livraisons** - Les "livraisons aux centrales électriques" couvrent les quantités livrées aux centrales électriques des réseaux publics, mais non pas celles livrées aux centrales thermiques des mines. Concernant l'Allemagne, les livraisons aux "Bergbauverbundkraftwerke" et aux centrales des chemins de fer fédéraux ne sont pas comprises non plus. L'approvisionnement en houille des autoproducteurs industriels est inclus dans les tableaux "Livraisons à l'ensemble de l'industrie".
- Cokeries** - Toutes les données concernant les cokeries (livraisons de houille, stocks, etc.) se réfèrent à l'ensemble des cokeries (minières, sidérurgiques et indépendantes).
- La production de coke de four comprend également le semi-coke de houille. Le coke de lignite est exclu.
- Commerce - extérieur** Les données publiées proviennent des déclarations des importateurs et exportateurs, elles peuvent donc différer des données relevées par les services douaniers et publiées dans les "Statistiques du commerce extérieur".
- Du fait des divergences de relevés à la sortie et à l'entrée (délais, entremise du commerce, déroutement, transbordement, différences de classification, etc.), les exportations vers un pays de la Communauté peuvent ne pas coïncider exactement avec les importations de ce pays. Les données de l'ensemble "Exportations intracommunautaires" peuvent donc différer légèrement de celles de l'ensemble "Importations intracommunautaires".
- Stocks** - Les données sur les stocks se réfèrent à la fin de la période considérée.

# STEINKOHLLEN

Förderung

# HARD COAL

Production

# HOUILLE

Production

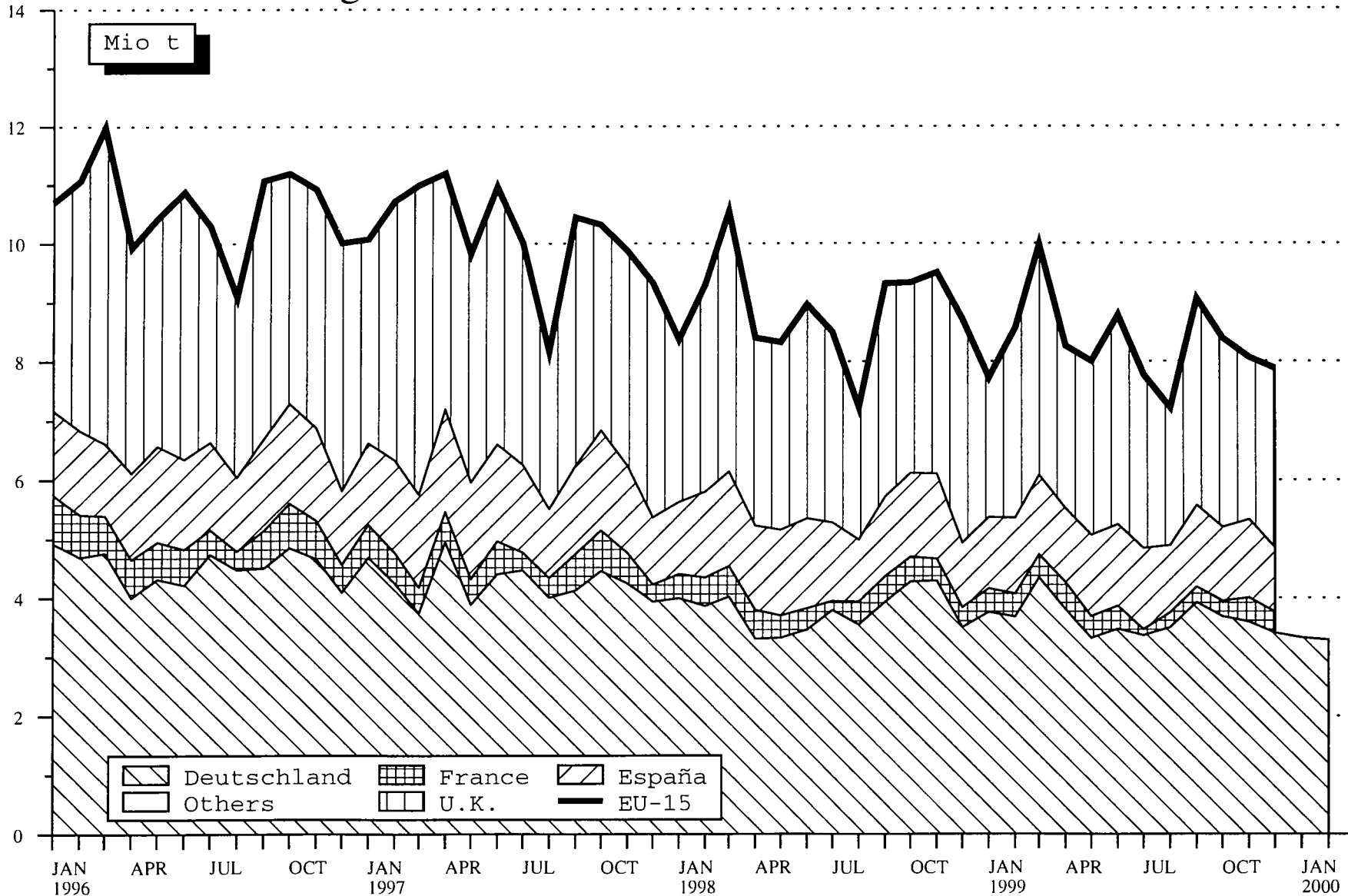

Source : EUROSTAT

	EU-15	EUR-11	B	DK	D	EL	E	F	IRL
<b>STEINKOHLE</b>									
1000 t (t=t)									
<b>Förderung</b>									
1998 01-12	106 504	66 459			45 340		16 380	4 739	
1999 01-12	99 671	63 315			43 849		15 433	4 033	
1998 10	9 334	6 120			4 279		1 420	421	
1998 11	9 506	6 106			4 290		1 441	375	
1998 12	8 716	4 936			3 504		1 097	335	
1999 01	7 723	5 368			3 758		1 210	400	
1999 10	8 389	5 198			3 684		1 249	265	
1999 11	8 061	5 329			3 594		1 327	408	
1999 12	7 874	4 848			3 404		1 090	354	
2000 01	:	:			3 325		:	:	
1999 01 - 01	7 723	5 368			3 758		1 210	400	
2000 01 - 01	:	:			3 325		:	:	
2000 / 1999 %	:	:			-11.5		:	:	
<b>Gesamtbestände bei den Zechen</b>									
	<b>Total colliery stocks</b>								
1998 12	14 779	10 214	-		8 565		927	697	25
1999 12	15 269	10 293	-		8 601		876	803	13
1998 10	14 778	10 382	-		8 810		843	704	25
1998 11	15 355	10 848	-		9 217		917	688	26
1998 12	14 779	10 214	-		8 565		927	697	25
1999 01	14 043	9 608	-		8 021		868	695	24
1999 10	17 665	12 464	-		10 713		798	936	17
1999 11	17 196	11 668	-		9 928		824	901	15
1999 12	15 269	10 293	-		8 601		876	803	13
2000 01	:	:	:		8 078		:	:	:
<b>Gesamteinfuhren</b>									
	<b>Total imports</b>								
1998 01-12	150 943	117 722	12 632	8 071	23 619	883	14 546	13 156	2 345
1999 01-12	150 504	119 868	10 848	7 115	23 584	821	20 081	15 434	2 800
1998 09	12 716	10 132	961	577	2 108	79	1 340	1 117	141
1998 10	13 127	9 968	868	745	2 915	81	1 413	854	112
1998 11	15 619	11 788	958	612	2 592	78	1 573	862	424
1998 12	13 381	10 566	1 329	647	2 237	79	1 065	1 458	121
1999 09	11 047	8 454	719	487	1 452	68	1 341	1 181	250
1999 10	11 074	8 744	691	580	2 167	65	1 338	1 021	260
1999 11	13 525	10 964	1 399	491	2 129	63	2 118	1 291	255
1999 12	12 370	9 285	998	423	1 715	61	1 619	1 193	247
1998 01 - 12	150 943	117 722	12 632	8 071	23 619	883	14 546	13 156	2 345
1999 01 - 12	150 504	119 868	10 848	7 115	23 584	821	20 081	15 434	2 800
1999 / 1998 %	-0.3	1.8	-14.1	-11.8	-0.1	-7.0	38.1	17.3	19.4
<b>Innergemeinschaftliche Einfuhren (EU-15)</b>									
	<b>Intra-community imports (EU-15)</b>								
1998 01-12	3 092	2 816	262	1	1 554		234	504	-
1999 01-12	2 899	2 537	214	3	1 714		200	224	-
1998 09	185	141	27	1	33		20	42	-
1998 10	473	454	24	-	341		14	62	-
1998 11	652	618	17	-	508		23	61	-
1998 12	259	213	20	-	107		22	42	-
1999 09	194	143	24	3	82		7	19	-
1999 10	114	89	13	-	33		14	18	-
1999 11	174	142	10	-	75		14	22	-
1999 12	194	150	11	-	73		24	26	-
1998 01 - 12	3 092	2 816	262	1	1 554		234	504	-
1999 01 - 12	2 899	2 537	214	3	1 714		200	224	-



# CHARBON

I	L	NL	A	P	FIN	S	UK	NO		
									<b>HOUILLE</b> <b>1000 t (t=t)</b> <b>Production</b>	
									40 045 36 356 3 214 3 400 3 780 2 355 3 191 2 732 3 026 1 729 2 355 1 729 -26.6	1998 01-12 1999 01-12 1998 10 1998 11 1998 12 1999 01 1999 10 1999 11 1999 12 2000 01 1999 01 - 01 2000 01 - 01 2000 / 1999 %
									<b>Stocks totaux auprès des mines</b>	
									4 565 4 976 4 396 4 507 4 565 4 435 5 201 5 528 4 976 4 104	1998 12 1999 12 1998 10 1998 11 1998 12 1999 01 1999 10 1999 11 1999 12 2000 01
									<b>Importations totales</b>	
16 566	153	21 507	3 458	5 052	4 688	3 035	21 232		1998 01-12	
17 194	146	19 657	3 732	4 104	2 288	2 545	20 155		1999 01-12	
1 407	18	1 907	329	306	498	175	1 753		1998 09	
1 393	9	1 175	308	390	531	427	1 906		1998 10	
1 219	14	2 691	312	674	469	559	2 582		1998 11	
1 741	20	1 559	208	517	311	297	1 792		1998 12	
1 570	5	1 039	370	326	201	267	1 771		1999 09	
1 319	16	924	365	335	308	276	1 409		1999 10	
1 235	14	1 590	293	314	326	271	1 736		1999 11	
1 474	15	1 202	192	302	328	269	2 332		1999 12	
16 566	153	21 507	3 458	5 052	4 688	3 035	21 232		1998 01 - 12	
17 194	146	19 657	3 732	4 104	2 288	2 545	20 155		1999 01 - 12	
3.8	-4.6	-8.6	7.9	-18.8	-51.2	-16.1	-5.1		1999 / 1998 %	
									<b>Importations intra-communautaires (EU-15)</b>	
2	61	195	-	-	4	27	248		1998 01-12	
-	63	88	-	21	13	32	327		1999 01-12	
1	6	10	-	-	2	-	43		1998 09	
-	5	8	-	-	-	2	17		1998 10	
-	4	5	-	-	-	2	32		1998 11	
-	5	17	-	-	-	3	43		1998 12	
-	5	3	-	3	-	5	43		1999 09	
-	6	1	-	4	-	4	21		1999 10	
-	5	14	-	2	-	3	29		1999 11	
-	7	6	-	3	-	3	41		1999 12	
2	61	195	-	-	4	27	248		1998 01 - 12	
-	63	88	-	21	13	32	327		1999 01 - 12	

	EU-15	EUR-11	B	DK	D	EL	E	F	IRL
<b>STEINKOHLE</b>	<b>HARD COAL</b>								
1000 t (t=t)	1000 t (t=t)								
<b>Außergemeinschaftliche Einfuhren (EU-15)</b>	<b>Extra-community imports (EU-15)</b>								
1998 01-12	147 851	114 906	12 370	8 070	22 065	883	14 312	12 652	2 345
1999 01-12	147 605	117 331	10 634	7 112	21 870	821	19 881	15 210	2 800
1998 09	12 531	9 991	934	576	2 075	79	1 320	1 075	141
1998 10	12 654	9 514	844	745	2 574	81	1 399	792	112
1998 11	14 967	11 170	941	612	2 084	78	1 550	801	424
1998 12	13 122	10 353	1 309	647	2 130	79	1 043	1 416	121
1999 09	10 853	8 311	695	484	1 370	68	1 334	1 162	250
1999 10	10 960	8 655	678	580	2 134	65	1 324	1 003	260
1999 11	13 351	10 822	1 389	491	2 054	63	2 104	1 269	255
1999 12	12 176	9 135	987	423	1 642	61	1 595	1 167	247
1998 01 - 12	147 851	114 906	12 370	8 070	22 065	883	14 312	12 652	2 345
1999 01 - 12	147 605	117 331	10 634	7 112	21 870	821	19 881	15 210	2 800
<b>Einfuhren aus den U.S.A.</b>	<b>Imports from the U.S.A.</b>								
1998 01-12	23 313	20 083	2 477	573	838	-	2 966	3 333	1 025
1999 01-12	19 451	16 603	2 008	-	904	-	2 354	3 072	1 250
1998 09	1 515	1 131	164	217	72	-	178	178	-
1998 10	1 728	1 557	218	-	208	-	207	234	112
1998 11	2 071	1 803	115	-	50	-	373	288	121
1998 12	1 687	1 445	252	-	84	-	34	442	121
1999 09	1 489	1 230	198	-	25	-	62	335	111
1999 10	1 390	1 116	196	-	-	-	191	188	110
1999 11	1 604	1 343	277	-	-	-	147	281	111
1999 12	1 518	1 237	31	-	1	-	219	203	113
1998 01 - 12	23 313	20 083	2 477	573	838	-	2 966	3 333	1 025
1999 01 - 12	19 451	16 603	2 008	-	904	-	2 354	3 072	1 250
<b>Einfuhren aus Australien</b>	<b>Imports from Australia</b>								
1998 01-12	20 313	15 015	3 708	446	1 860	-	1 241	2 457	162
1999 01-12	24 151	17 894	3 536	1 056	1 847	-	2 255	3 811	-
1998 09	1 767	1 323	375	-	151	-	152	152	-
1998 10	1 642	1 210	149	-	354	-	174	41	-
1998 11	2 577	1 947	352	156	231	-	-	231	162
1998 12	1 981	1 594	282	-	432	-	164	193	-
1999 09	1 772	1 274	88	-	159	-	304	246	-
1999 10	2 088	1 415	284	176	290	-	115	269	-
1999 11	2 356	1 815	452	-	91	-	307	226	-
1999 12	1 464	995	346	-	136	-	-	256	-
1998 01 - 12	20 313	15 015	3 708	446	1 860	-	1 241	2 457	162
1999 01 - 12	24 151	17 894	3 536	1 056	1 847	-	2 255	3 811	-
<b>Einfuhren aus Südafrika</b>	<b>Imports from South Africa</b>								
1998 01-12	31 992	28 427	4 088	2 900	5 440	488	5 533	2 188	160
1999 01-12	31 095	28 868	3 074	1 477	4 718	371	8 665	3 365	-
1998 09	2 850	2 662	266	143	589	36	583	156	-
1998 10	2 449	2 044	250	360	410	38	587	178	-
1998 11	2 878	2 618	278	211	433	41	553	202	-
1998 12	2 836	2 626	444	164	342	35	483	302	-
1999 09	2 360	2 240	280	86	215	26	638	173	-
1999 10	1 542	1 505	89	-	290	29	546	231	-
1999 11	2 934	2 608	301	241	546	30	777	357	-
1999 12	2 614	2 393	468	131	363	32	716	296	-
1998 01 - 12	31 992	28 427	4 088	2 900	5 440	488	5 533	2 188	160
1999 01 - 12	31 095	28 868	3 074	1 477	4 718	371	8 665	3 365	-

# CHARBON

	I	L	NL	A	P	FIN	S	UK	NO	
<b>HOUILLE</b>										
<b>1000 t (t=t)</b>										
<b>Importations extra-communautaires (EU-15)</b>										
16 564	92		21 312	3 458	5 052	4 684	3 008	20 984		1998 01-12
17 194	83		19 569	3 732	4 083	2 275	2 513	19 828		1999 01-12
1 406	12		1 897	329	306	496	175	1 710		1998 09
1 393	4		1 167	308	390	531	425	1 889		1998 10
1 219	10		2 686	312	674	469	557	2 550		1998 11
1 741	15		1 542	208	517	311	294	1 749		1998 12
1 570	-		1 036	370	323	201	262	1 728		1999 09
1 319	10		923	365	331	308	272	1 388		1999 10
1 235	9		1 576	293	312	326	268	1 707		1999 11
1 474	8		1 196	192	299	328	266	2 291		1999 12
16 564	92		21 312	3 458	5 052	4 684	3 008	20 984		1998 01 - 12
17 194	83		19 569	3 732	4 083	2 275	2 513	19 828		1999 01 - 12
<b>Importations en provenance des U.S.A.</b>										
4 824			3 589	-	667	364	831	1 826		1998 01-12
3 655			2 653	-	707	-	393	2 455		1999 01-12
377			149	-	-	13	48	119		1998 09
316			133	-	61	68	74	97		1998 10
314			474	-	-	68	209	59		1998 11
261			251	-	-	-	128	114		1998 12
298			150	-	51	-	58	201		1999 09
224			161	-	46	-	55	219		1999 10
291			201	-	35	-	61	200		1999 11
384			248	-	38	-	59	222		1999 12
4 824			3 589	-	667	364	831	1 826		1998 01 - 12
3 655			2 653	-	707	-	393	2 455		1999 01 - 12
<b>Importations en provenance d'Australie</b>										
3 080			2 270	-	237	-	850	4 002		1998 01-12
3 195			3 127	-	123	-	1 091	4 110		1999 01-12
249			244	-	-	-	63	381		1998 09
162			330	-	-	-	141	291		1998 10
309			425	-	237	-	142	332		1998 11
358			165	-	-	-	68	319		1998 12
211			266	-	-	-	143	355		1999 09
288			169	-	-	-	141	356		1999 10
340			399	-	-	-	127	414		1999 11
241			16	-	-	-	114	355		1999 12
3 080			2 270	-	237	-	850	4 002		1998 01 - 12
3 195			3 127	-	123	-	1 091	4 110		1999 01 - 12
<b>Importations en provenance d'Afrique du Sud</b>										
3 946	92		5 126	-	1 755	99	-	177		1998 01-12
3 784	86		4 797	-	315	64	-	379		1999 01-12
265	12		639	-	152	-	-	9		1998 09
434	4		181	-	-	-	-	7		1998 10
262	10		456	-	325	99	-	8		1998 11
564	15		439	-	37	-	-	11		1998 12
548	-		386	-	-	-	-	8		1999 09
288	11		50	-	-	-	-	8		1999 10
166	10		387	-	-	64	-	55		1999 11
310	9		231	-	-	-	-	58		1999 12
3 946	92		5 126	-	1 755	99	-	177		1998 01 - 12
3 784	86		4 797	-	315	64	-	379		1999 01 - 12

	EU-15	EUR-11	B	DK	D	EL	E	F	IRL
<b>STEINKOHLE</b>									
1000 t									
<b>Einfuhren aus Polen</b>									
1998 01-12	16 127	12 056	477	2 679	3 703		220	1 304	-
1999 01-12	15 006	11 315	444	2 641	5 147		541	689	-
1998 09	1 651	1 332	-	216	480		3	265	-
1998 10	1 762	1 401	87	223	498		70	155	-
1998 11	1 770	1 441	-	186	596		-	56	-
1998 12	1 608	1 224	29	285	379		-	125	-
1999 09	977	754	-	171	328		10	46	-
1999 10	1 250	1 016	-	193	438		-	68	-
1999 11	1 175	906	67	209	424		68	61	-
1999 12	1 275	1 007	-	205	461		4	59	-
1998 01 - 12	16 127	12 056	477	2 679	3 703		220	1 304	-
1999 01 - 12	15 006	11 315	444	2 641	5 147		541	689	-
<b>Einfuhren aus der GUS</b>									
1998 01-12	2 539	1 847	426	221	5	118	120	106	
1999 01-12	6 104	4 777	484	835	175	121	1 185	255	
1998 09	203	145	18	-	-	10	-	10	
1998 10	255	185	50	29	-	9	-	7	
1998 11	364	252	47	59	-	11	59	4	
1998 12	276	158	30	66	5	8	39	6	
1999 09	595	462	47	93	35	10	105	40	
1999 10	594	471	46	80	5	10	104	41	
1999 11	602	512	50	41	20	10	125	39	
1999 12	723	578	105	87	14	10	131	48	
1998 01 - 12	2 539	1 847	426	221	5	118	120	106	
1999 01 - 12	6 104	4 777	484	835	175	121	1 185	255	
<b>Einfuhren aus Kanada</b>									
1998 01-12	3 599	3 063	411	-	219		236	446	
1999 01-12	3 916	3 566	606	-	439		564	558	
1998 09	313	313	58	-	12		-	71	
1998 10	395	340	-	-	60		60	15	
1998 11	200	158	128	-	16		-	9	
1998 12	511	459	53	-	98		-	75	
1999 09	332	307	65	-	39		-	14	
1999 10	437	411	34	-	66		162	18	
1999 11	372	341	191	-	7		-	66	
1999 12	360	341	12	-	22		58	61	
1998 01 - 12	3 599	3 063	411	-	219		236	446	
1999 01 - 12	3 916	3 566	606	-	439		564	558	
<b>Einfuhren aus Kolumbien</b>									
1998 01-12	13 741	11 982	372	1 249	2 109		421	1 396	858
1999 01-12	15 103	13 243	93	1 243	2 540		740	1 756	1 472
1998 09	1 219	1 178	21	-	180		4	83	141
1998 10	1 388	1 217	67	133	303		-	151	-
1998 11	789	756	1	-	115		39	111	-
1998 12	1 285	1 093	82	131	120		-	168	-
1999 09	825	653	-	134	75		-	180	122
1999 10	1 038	856	5	131	305		-	88	125
1999 11	1 432	1 374	25	-	200		290	106	128
1999 12	1 012	981	-	-	108		140	151	127
1998 01 - 12	13 741	11 982	372	1 249	2 109		421	1 396	858
1999 01 - 12	15 103	13 243	93	1 243	2 540		740	1 756	1 472
<b>HARD COAL</b>									
1000 t									
<b>Imports from Poland</b>									
<b>Imports from the CIS</b>									
<b>Imports from Canada</b>									
<b>Imports from Colombia</b>									

# CHARBON

	I	L	NL	A	P	FIN	S	UK	NO	
<b>HOUILLE</b>										
<b>1000 t</b>										
<b>Importations en provenance de Pologne</b>										
	104		1 983	1 625	-	2 640	785	607		1998 01-12
	564		1 384	1 717	-	829	607	443		1999 01-12
	-		289	-	-	295	42	61		1998 09
	32		191	147	-	221	80	58		1998 10
	-		394	158	-	237	80	63		1998 11
	-		342	99	-	250	71	28		1998 12
	59		134	158	-	19	21	31		1999 09
	122		74	169	-	145	19	22		1999 10
	-		89	133	-	64	21	39		1999 11
	120		125	92	-	146	21	42		1999 12
	104		1 983	1 625	-	2 640	785	607		1998 01 - 12
	564		1 384	1 717	-	829	607	443		1999 01 - 12
<b>Importations en provenance de la CEI</b>										
	126	-	243	-	-	821	178	175		1998 01-12
	884	-	360	172	-	1 262	203	168		1999 01-12
	10	-	19	-	-	88	22	26		1998 09
	-	-	45	-	-	83	10	22		1998 10
	39	-	38	-	-	65	16	26		1998 11
	9	-	8	-	-	61	27	17		1998 12
	56	-	-	-	-	179	23	7		1999 09
	112	-	-	-	-	163	25	8		1999 10
	71	-	76	-	-	131	28	11		1999 11
	74	-	74	-	-	132	25	23		1999 12
	126	-	243	-	-	821	178	175		1998 01 - 12
	884	-	360	172	-	1 262	203	168		1999 01 - 12
<b>Importations en provenance du Canada</b>										
	867		633	-	230	21		536		1998 01-12
	1 067		319	-	13	-		350		1999 01-12
	79		72	-	10	11		-		1998 09
	88		71	-	46	-		55		1998 10
	-		5	-	-	-		42		1998 11
	112		67	-	54	-		52		1998 12
	189		-	-	-	-		25		1999 09
	54		77	-	-	-		26		1999 10
	71		6	-	-	-		31		1999 11
	125		63	-	-	-		19		1999 12
	867		633	-	230	21		536		1998 01 - 12
	1 067		319	-	13	-		350		1999 01 - 12
<b>Importations en provenance de la Colombie</b>										
	2 343		2 590	-	1 605	288	-	510		1998 01-12
	1 362		3 094	-	2 186	-	-	617		1999 01-12
	221		283	-	144	101	-	41		1998 09
	322		91	-	283	-	-	38		1998 10
	210		280	-	-	-	-	33		1998 11
	196		101	-	426	-	-	61		1998 12
	64		50	-	162	-	-	38		1999 09
	13		139	-	181	-	-	51		1999 10
	119		358	-	148	-	-	58		1999 11
	161		138	-	156	-	-	31		1999 12
	2 343		2 590	-	1 605	288	-	510		1998 01 - 12
	1 362		3 094	-	2 186	-	-	617		1999 01 - 12

	EU-15	EUR-11	B	DK	D	EL	E	F	IRL
<b>STEINKOHLE</b>									
1000 t (t=t)									
<b>Einfuhren aus China</b>									
1998 01-12	1 307	1 307	58	-	5			615	-
1999 01-12	1 600	1 476	226	124	34			611	-
1998 09	199	199	19	-	-			95	-
1998 10	52	52	5	-	-			8	-
1998 11	121	121	-	-	-			24	-
1998 12	101	101	4	-	5			23	-
1999 09	121	121	9	-	1			75	-
1999 10	66	66	11	-	8			43	-
1999 11	47	47	18	-	-			15	-
1999 12	26	26	5	-	1			20	-
1998 01 - 12	1 307	1 307	58	-	5			615	-
1999 01 - 12	1 600	1 476	226	124	34			611	-
<b>Gesamtausfuhren</b>									
1998 01-12	7 628	6 499	1 294	170	295	15	-	75	19
1999 01-12	9 017	8 066	1 155	192	252	30	6	79	15
1998 09	659	545	120	21	19	1	-	5	1
1998 10	647	565	138	10	21	2	-	9	1
1998 11	843	739	119	21	12	1	-	6	2
1998 12	1 062	922	87	32	18	1	-	8	1
1999 09	632	561	97	-	35	1	-	6	1
1999 10	465	365	97	64	24	2	-	8	1
1999 11	574	475	90	25	14	1	-	8	1
1999 12	741	651	166	21	13	2	-	7	2
1998 01 - 12	7 628	6 499	1 294	170	295	15	-	75	19
1999 01 - 12	9 017	8 066	1 155	192	252	30	6	79	15
1999 / 1998 %	18.2	24.1	-10.7	12.9	-14.6	100.0	-	5.3	-21.1
<b>Gesamtinlandslieferungen</b>									
1998 01-12	265 385	189 176	11 086	9 173	75 503	1 626	30 755	25 076	2 476
1999 01-12	237 664	174 368	9 897	7 804	65 311	1 382	34 681	21 946	1 839
1998 09	21 544	15 095	793	680	5 924	125	2 704	1 688	214
1998 10	22 823	16 463	915	654	6 651	124	3 011	1 931	232
1998 11	22 910	16 088	905	831	6 155	126	2 444	2 242	171
1998 12	23 649	16 265	888	906	6 469	124	2 373	2 435	191
1999 09	19 578	13 870	757	612	5 065	112	2 880	1 636	138
1999 10	19 432	14 872	853	717	6 215	113	2 657	1 564	127
1999 11	20 016	14 850	879	691	5 676	112	3 259	1 965	127
1999 12	20 057	13 946	951	871	6 028	111	1 693	1 841	122
1998 01 - 12	265 385	189 176	11 086	9 173	75 503	1 626	30 755	25 076	2 476
1999 01 - 12	237 664	174 368	9 897	7 804	65 311	1 382	34 681	21 946	1 839
1999 / 1998 %	-10.4	-7.8	-10.7	-14.9	-13.5	-15.0	12.8	-12.5	-25.7
<b>Lieferungen an öffentliche Kraftwerke</b>									
1998 01-12	165 318	111 096	4 932	8 772	44 938	36	25 395	8 798	2 290
1999 01-12	156 192	109 065	3 682	7 466	42 026	36	29 083	9 638	1 718
1998 09	13 851	9 097	276	649	3 704	3	2 250	555	200
1998 10	14 510	10 319	408	599	4 098	3	2 477	812	221
1998 11	14 872	9 846	400	780	3 766	3	2 156	972	158
1998 12	15 273	10 070	400	860	3 955	3	2 148	1 156	180
1999 09	12 506	8 290	289	581	2 805	3	2 476	701	128
1999 10	12 741	9 124	363	679	3 790	3	2 251	689	119
1999 11	14 031	10 015	348	656	4 256	3	2 787	986	118
1999 12	13 813	9 173	411	835	4 409	3	1 315	911	114
1998 01 - 12	165 318	111 096	4 932	8 772	44 938	36	25 395	8 798	2 290
1999 01 - 12	156 192	109 065	3 682	7 466	42 026	36	29 083	9 638	1 718
1999 / 1998 %	-5.5	-1.8	-25.3	-14.9	-6.5	-	14.5	9.5	-25.0
<b>HARD COAL</b>									
1000 t (t=t)									
<b>Imports from China</b>									
1998 01-12									
1999 01-12									
1998 09									
1998 10									
1998 11									
1998 12									
1999 09									
1999 10									
1999 11									
1999 12									
1998 01 - 12									
1999 01 - 12									
1999 / 1998 %									
<b>Total exports</b>									
1998 01-12									
1999 01-12									
1998 09									
1998 10									
1998 11									
1998 12									
1999 09									
1999 10									
1999 11									
1999 12									
1998 01 - 12									
1999 01 - 12									
1999 / 1998 %									
<b>Total inland deliveries</b>									
1998 01-12									
1999 01-12									
1998 09									
1998 10									
1998 11									
1998 12									
1999 09									
1999 10									
1999 11									
1999 12									
1998 01 - 12									
1999 01 - 12									
1999 / 1998 %									
<b>Deliveries to public power stations</b>									
1998 01-12									
1999 01-12									
1998 09									
1998 10									
1998 11									
1998 12									
1999 09									
1999 10									
1999 11									
1999 12									
1998 01 - 12									
1999 01 - 12									
1999 / 1998 %									



# CHARBON

	I	L	NL	A	P	FIN	S	UK	NO	
										<b>HOUILLE</b> <b>1000 t (t=t)</b>
										<b>Importations en provenance de la Chine</b>
	574		55	-		-	-	-		1998 01-12
	528		77	-		-	-	-		1999 01-12
	85		-	-		-	-	-		1998 09
	39		-	-		-	-	-		1998 10
	53		44	-		-	-	-		1998 11
	69		-	-		-	-	-		1998 12
	10		26	-		-	-	-		1999 09
	-		4	-		-	-	-		1999 10
	-		14	-		-	-	-		1999 11
	-		-	-		-	-	-		1999 12
	574		55	-		-	-	-		1998 01 - 12
	528		77	-		-	-	-		1999 01 - 12
										<b>Exportations totales</b>
			4 816				-	944		1998 01-12
			6 559				-	729		1999 01-12
			400				-	92		1998 09
			396				-	70		1998 10
			600				-	82		1998 11
			808				-	107		1998 12
			422				-	70		1999 09
			235				-	34		1999 10
			362				-	73		1999 11
			463				-	67		1999 12
			4 816				-	944		1998 01 - 12
			6 559				-	729		1999 01 - 12
			36.2				-	-22.8		1999 / 1998 %
										<b>Livraisons intérieures totales</b>
	17 068	153	14 861	3 458	5 046	3 694	3 128	62 282		1998 01-12
	16 972	146	11 528	3 733	4 530	3 785	1 548	52 562		1999 01-12
	1 467	18	1 424	329	382	152	198	5 446		1998 09
	1 628	9	976	308	498	304	539	5 043		1998 10
	1 523	14	1 436	312	495	391	621	5 244		1998 11
	1 398	20	1 300	208	534	449	454	5 900		1998 12
	1 394	5	1 020	370	345	260	127	4 857		1999 09
	1 383	16	1 012	364	326	355	120	3 610		1999 10
	1 222	15	716	294	315	382	99	4 264		1999 11
	1 456	14	915	193	299	434	102	5 027		1999 12
	17 068	153	14 861	3 458	5 046	3 694	3 128	62 282		1998 01 - 12
	16 972	146	11 528	3 733	4 530	3 785	1 548	52 562		1999 01 - 12
	-0.6	-4.6	-22.4	8.0	-10.2	2.5	-50.5	-15.6		1999 / 1998 %
										<b>Livraisons aux centrales électriques publiques</b>
	8 048		9 295	1 132	4 148	2 120	529	44 885		1998 01-12
	8 310		7 194	1 300	3 928	2 186	397	39 228		1999 01-12
	752		887	122	303	48	29	4 073		1998 09
	886		757	96	419	145	59	3 530		1998 10
	809		812	97	417	259	59	4 184		1998 11
	658		777	49	437	310	59	4 281		1998 12
	682		641	140	301	127	25	3 607		1999 09
	638		645	131	289	209	22	2 913		1999 10
	511		419	65	277	248	15	3 342		1999 11
	712		670	38	267	326	18	3 784		1999 12
	8 048		9 295	1 132	4 148	2 120	529	44 885		1998 01 - 12
	8 310		7 194	1 300	3 928	2 186	397	39 228		1999 01 - 12
	3.3		-22.6	14.8	-5.3	3.1	-25.0	-12.6		1999 / 1998 %

	EU-15	EUR-11	B	DK	D	EL	E	F	IRL
<b>STEINKOHLE</b> 1000 t (t=t)									
<b>Lieferungen an Zechenkraftwerke</b>									
1998 01-12	11 548	11 548	-		7 590			3 958	
1999 01-12	6 757	6 757	-		4 740			2 017	
1998 10	756	756	-		625			131	
1998 11	929	929	-		665			264	
1998 12	1 036	1 036	-		740			296	
1999 01	870	870	-		517			353	
1999 10	805	805	-		683			122	
1999 11	119	119	-		-			119	
1999 12	116	116	-		-			116	
2000 01	:	:	:		-			:	
1999 01 - 01	870	870	-		517			353	
2000 01 - 01	:	:	:		-			:	
2000 / 1999 %	:	:	:		-100.0			:	
<b>Lieferungen an Kokereien</b>									
1998 01-12	58 913	47 044	3 876		16 213		3 813	6 946	
1999 01-12	46 854	38 228	3 850		10 338		4 027	5 291	
1998 09	4 689	3 818	314		1 270		263	601	
1998 10	4 928	3 654	321		1 257		411	558	
1998 11	4 473	3 607	313		1 115		152	514	
1998 12	4 803	3 687	327		1 346		122	502	
1999 09	4 011	3 162	315		902		254	446	
1999 10	3 758	3 291	327		963		307	419	
1999 11	3 282	2 752	315		523		319	401	
1999 12	3 490	2 836	328		804		262	376	
1998 01 - 12	58 913	47 044	3 876		16 213		3 813	6 946	
1999 01 - 12	46 854	38 228	3 850		10 338		4 027	5 291	
1999 / 1998 %	-20.5	-18.7	-0.7		-36.2		5.6	-23.8	
<b>Lieferungen an Brikettfabriken</b>									
1998 01-12	978	335	12		173		-	150	
1999 01-12	958	317	6		163		-	148	
1998 10	105	48	2		24		-	22	
1998 11	100	40	1		20		-	19	
1998 12	107	31	2		15		-	14	
1999 01	97	37	1		20		-	16	
1999 10	66	23	1		12		-	10	
1999 11	82	34	1		15		-	18	
1999 12	112	30	1		13		-	16	
2000 01	:	:	:		14		:	:	
1999 01 - 01	97	37	1		20		-	16	
2000 01 - 01	:	:	:		14		:	:	
2000 / 1999 %	:	:	:		-30.0		:	:	
<b>Lieferungen an Industrie insgesamt</b>									
1998 01-12	24 385	16 583	1 957	401	5 669	1 590	1 370	4 125	186
1999 01-12	23 456	17 970	2 079	338	7 230	1 346	1 420	4 146	121
1998 09	1 886	1 249	170	31	278	122	175	328	14
1998 10	2 233	1 510	159	55	598	121	104	332	11
1998 11	2 173	1 452	166	51	524	123	126	370	13
1998 12	1 950	1 202	129	46	342	121	83	354	11
1999 09	1 873	1 396	131	31	559	109	141	308	10
1999 10	1 843	1 475	139	38	688	110	87	293	8
1999 11	2 146	1 680	189	35	743	109	140	379	9
1999 12	2 129	1 580	184	36	686	108	103	373	8
1998 01 - 12	24 385	16 583	1 957	401	5 669	1 590	1 370	4 125	186
1999 01 - 12	23 456	17 970	2 079	338	7 230	1 346	1 420	4 146	121
1999 / 1998 %	-3.8	8.4	6.2	-15.7	27.5	-15.3	3.6	0.5	-34.9
<b>HARD COAL</b> 1000 t (t=t)									
<b>Deliveries to pithead power stations</b>									
<b>Deliveries to coking plants</b>									
<b>Deliveries to patent fuel / BKB plants</b>									
<b>Deliveries to all industries</b>									

# CHARBON

	I	L	NL	A	P	FIN	S	UK	NO	
<b>HOUILLE</b>										
<b>1000 t (t=t)</b>										
<b>Livraisons aux centrales électriques minières</b>										
										1998 01-12
										1999 01-12
										1998 10
										1998 11
										1998 12
										1999 01
										1999 10
										1999 11
										1999 12
										2000 01
										1999 01 - 01
										2000 01 - 01
										2000 / 1999 %
<b>Livraisons aux cokeries</b>										
8 404			3 981	2 072	459	1 280	1 709	10 160		1998 01-12
7 955			3 067	2 107	355	1 238	710	7 916		1999 01-12
661			390	176	39	104	120	751		1998 09
687			82	186	42	110	331	943		1998 10
666			508	199	37	103	412	454		1998 11
697			397	147	41	108	243	873		1998 12
659			277	180	26	103	67	782		1999 09
696			260	182	22	115	66	401		1999 10
655			218	195	22	104	57	473		1999 11
685			142	144	18	77	57	597		1999 12
8 404			3 981	2 072	459	1 280	1 709	10 160		1998 01 - 12
7 955			3 067	2 107	355	1 238	710	7 916		1999 01 - 12
-5.3			-23.0	1.7	-22.7	-3.3	-58.5	-22.1		1999 / 1998 %
<b>Livraisons aux frabiques d'agglomérés/briquettes</b>										
								643		1998 01-12
								641		1999 01-12
								57		1998 10
								60		1998 11
								76		1998 12
								60		1999 01
								43		1999 10
								48		1999 11
								82		1999 12
								47		2000 01
								60		1999 01 - 01
								47		2000 01 - 01
								-21.7		2000 / 1999 %
<b>Livraisons à l'ensemble de l'industrie</b>										
616	153		1 585	189	439	294	843	4 968		1998 01-12
707	146		1 267	246	247	361	378	3 424		1999 01-12
54	18		147	25	40	-	49	435		1998 09
55	9		137	19	37	49	143	404		1998 10
48	14		116	5	41	29	143	404		1998 11
43	20		126	7	56	31	145	436		1998 12
53	5		102	39	18	30	32	305		1999 09
49	16		107	42	15	31	28	192		1999 10
56	15		79	24	16	30	24	298		1999 11
59	14		103	5	14	31	25	380		1999 12
616	153		1 585	189	439	294	843	4 968		1998 01 - 12
707	146		1 267	246	247	361	378	3 424		1999 01 - 12
14.8	-4.6		-20.1	30.2	-43.7	22.8	-55.2	-31.1		1999 / 1998 %

	EU-15	EUR-11	B	DK	D	EL	E	F	IRL
<b>STEINKOHLE</b>									<b>HARD COAL</b>
1000 t (t=t)									1000 t (t=t)
<i>Sonstige Lieferungen</i>									<i>Miscellaneous deliveries</i>
1998 01-12	4 243	2 570	309		920		177	1 099	
1999 01-12	3 447	2 031	280		814		151	706	
1998 10	291	176	25		49		19	76	
1998 11	363	214	25		65		10	103	
1998 12	480	239	30		71		20	113	
1999 01	324	175	18		31		17	103	
1999 10	219	154	23		79		12	31	
1999 11	356	250	26		139		13	62	
1999 12	397	211	27		116		13	49	
2000 01	:	:	:		25		:	:	
1999 01 - 01	324	175	18		31		17	103	
2000 01 - 01	:	:	:		25		:	:	
2000 / 1999 %	:	:	:		-19.4		:	:	
<b>STEINKOHLKOKS</b>									<b>HARD COKE</b>
1000 t									1000 t
<i>Produktion der Kokereien</i>									<i>Production of coking plants</i>
1998 01-12	39 672	32 305	3 042		10 277		2 649	5 367	
1999 01-12	36 129	29 138	3 138		8 568		2 320	4 941	
1998 09	3 334	2 625	245		835		204	453	
1998 10	3 227	2 651	215		839		202	469	
1998 11	3 105	2 551	257		776		183	453	
1998 12	3 221	2 547	256		777		185	455	
1999 09	3 043	2 368	258		689		209	400	
1999 10	2 924	2 368	265		669		204	414	
1999 11	2 918	2 372	254		661		212	409	
1999 12	2 963	2 405	269		701		223	401	
1998 01 - 12	39 672	32 305	3 042		10 277		2 649	5 367	
1999 01 - 12	36 129	29 138	3 138		8 568		2 320	4 941	
1999 / 1998 %	-8.9	-9.8	3.2		-16.6		-12.4	-7.9	
<i>Bestände bei den Kokereien</i>									<i>Stocks at coking plants</i>
1998 12	3 989	3 040	260		1 552	3	209	143	
1999 12	3 538	2 902	296		1 572	3	195	259	
1998 09	3 456	2 565	233		1 351	3	217	143	
1998 10	3 512	2 729	230		1 432	3	222	143	
1998 11	3 581	2 773	197		1 467	3	202	134	
1998 12	3 989	3 040	260		1 552	3	209	143	
1999 09	3 912	3 161	315		1 691	3	189	261	
1999 10	3 791	3 136	326		1 667	3	174	272	
1999 11	3 701	3 046	316		1 605	3	162	258	
1999 12	3 538	2 902	296		1 572	3	195	259	
<b>Gesamteinfuhren</b>									<b>Total imports</b>
1998 01-12	10 274	8 983	965	47	3 701	40	86	2 128	56
1999 01-12	8 630	7 937	914	48	4 142	40	119	1 157	87
1998 09	930	778	58	9	384	3	1	185	4
1998 10	984	915	81	2	415	4	7	284	4
1998 11	1 056	902	69	5	245	3	5	429	5
1998 12	633	583	76	5	237	4	7	86	5
1999 09	699	630	78	5	328	3	7	53	8
1999 10	793	729	77	4	312	3	14	105	10
1999 11	832	814	81	2	507	3	11	121	9
1999 12	870	805	80	6	442	2	11	123	9
1998 01 - 12	10 274	8 983	965	47	3 701	40	86	2 128	56
1999 01 - 12	8 630	7 937	914	48	4 142	40	119	1 157	87
1999 / 1998 %	-16.0	-11.6	-5.3	2.1	11.9	-	38.4	-45.6	55.4

# CHARBON

	I	L	NL	A	P	FIN	S	UK	NO	
										<b>HOUILLE</b>
										<b>1000 t (t=t)</b>
										<b>Livraisons divers</b>
				65			47	1 626		1998 01-12
				80			63	1 353		1999 01-12
				7			6	109		1998 10
				11			7	142		1998 11
				5			7	234		1998 12
				6			12	137		1999 01
				9			4	61		1999 10
				10			3	103		1999 11
				6			2	184		1999 12
				:			:	105		2000 01
				6			12	137		1999 01 - 01
				:			:	105		2000 01 - 01
				:			:	-23.4		2000 / 1999 %
										<b>COKE DE FOUR</b>
										<b>1000 t</b>
										<b>Production des cokeries</b>
5 203			2 903	1 600	352	912	1 151	6 216		1998 01-12
4 988			2 384	1 596	303	900	1 122	5 869		1999 01-12
420			232	132	29	75	95	614		1998 09
436			244	138	31	77	99	477		1998 10
416			228	133	29	76	94	460		1998 11
410			220	138	29	77	99	575		1998 12
412			170	131	25	74	102	573		1999 09
423			172	123	21	77	99	457		1999 10
407			200	132	22	75	79	467		1999 11
414			172	129	19	77	81	477		1999 12
5 203			2 903	1 600	352	912	1 151	6 216		1998 01 - 12
4 988			2 384	1 596	303	900	1 122	5 869		1999 01 - 12
-4.1			-17.9	-0.3	-13.9	-1.3	-2.5	-5.6		1999 / 1998 %
										<b>Stocks auprès des cokeries</b>
514			285		77		184	762		1998 12
430			132		18		144	489		1999 12
332			231		58		219	669		1998 09
378			257		67		204	576		1998 10
436			269		68		182	623		1998 11
514			285		77		184	762		1998 12
488			197		20		161	587		1999 09
527			151		19		155	497		1999 10
483			201		21		141	511		1999 11
430			132		18		144	489		1999 12
										<b>Importations totales</b>
508	-		493	872	-	174	373	831		1998 01-12
199	-		577	590	11	141	240	365		1999 01-12
38	-		38	57	-	13	105	35		1998 09
20	-		30	52	-	22	10	53		1998 10
54	-		38	43	-	14	25	121		1998 11
93	-		29	30	-	20	18	23		1998 12
29	-		51	63	1	12	11	50		1999 09
86	-		61	51	2	11	11	46		1999 10
3	-		35	41	1	5	7	6		1999 11
2	-		84	41	1	12	7	50		1999 12
508	-		493	872	-	174	373	831		1998 01 - 12
199	-		577	590	11	141	240	365		1999 01 - 12
-60.8	-		17.0	-32.3	-	-19.0	-35.7	-56.1		1999 / 1998 %

	EU-15	EUR-11	B	DK	D	EL	E	F	IRL
<b>STEINKOHLKOKS</b>					<b>HARD COKE</b>				
1000 t					1000 t				
<i>Lieferungen an Stahlindustrie</i>					<i>Deliveries to iron / steel industry</i>				
1998 01-12	36 266	28 673	3 682		9 104	-	2 320	5 564	
1999 01-12	34 376	26 551	3 701		8 011	-	2 052	5 312	
1998 09	2 942	2 255	321		726	-	164	440	
1998 10	2 869	2 271	285		692	-	199	424	
1998 11	2 705	2 123	314		657	-	140	430	
1998 12	2 534	1 971	228		623	-	172	446	
1999 09	2 929	2 135	284		649	-	160	409	
1999 10	2 870	2 223	298		655	-	166	432	
1999 11	2 815	2 186	312		676	-	162	443	
1999 12	2 909	2 307	334		687	-	189	443	
1998 01 - 12	36 266	28 673	3 682		9 104	-	2 320	5 564	
1999 01 - 12	34 376	26 551	3 701		8 011	-	2 052	5 312	
1999 / 1998 %	-5.2	-7.4	0.5		-12.0	-	-11.6	-4.5	
<b>BRAUNKOHLE INSGESAMT</b>					<b>TOTAL LIGNITE</b>				
1000 t					1000 t				
1998 01-12	240 416	182 424			166 034	57 992	9 749	766	2 880
1999 01-12	245 586	184 117			162 242	61 469	8 831	894	2 855
1998 10	21 011	15 446			14 157	5 565	860	87	240
1998 11	19 845	15 737			14 349	4 108	929	108	240
1998 12	20 707	16 064			14 658	4 643	1 000	69	240
1999 01	21 115	15 714			14 440	5 401	884	78	240
1999 10	19 200	14 435			13 355	4 765	691	75	233
1999 11	20 251	14 269			13 316	5 982	527	71	238
1999 12	19 176	14 386			13 458	4 790	548	66	229
2000 01	:	:			13 392	:	:	:	:
1999 01 - 01	21 115	15 714			14 440	5 401	884	78	240
2000 01 - 01	:	:			13 392	:	:	:	:
2000 / 1999 %	:	:			-7.3	:	:	:	:
<i>Lieferungen an öffentliche Kraftwerke</i>					<i>Deliveries to public power stations</i>				
1998 01-12	250 010	192 152			176 412	57 858	9 603	-	1 380
1999 01-12	239 426	178 093			163 071	61 333	8 849	-	1 359
1998 10	21 803	16 255			14 903	5 548	898	-	115
1998 11	20 674	16 576			14 911	4 098	998	-	115
1998 12	21 284	16 654			14 918	4 630	977	-	115
1999 01	21 753	16 363			14 687	5 390	902	-	115
1999 10	19 157	14 398			13 199	4 759	702	-	106
1999 11	20 336	14 363			13 108	5 973	582	-	109
1999 12	19 424	14 648			13 391	4 776	504	-	114
2000 01	:	:			13 187	:	:	:	:
1999 01 - 01	21 753	16 363			14 687	5 390	902	-	115
2000 01 - 01	:	:			13 187	:	:	:	:
2000 / 1999 %	:	:			-10.2	:	:	:	:



# CHARBON

	I	L	NL	A	P	FIN	S	UK	NO	
										<b>COKE DE FOUR</b>
										<b>1000 t</b>
										<b>Livraisons à l'industrie sidérurgique</b>
5 138	-		1 969	676	220	-	1 403	6 190		1998 01-12
4 825	-		1 936	438	276	-	1 399	6 426		1999 01-12
382	-		173	30	19	-	115	572		1998 09
400	-		159	94	18	-	112	486		1998 10
386	-		149	30	17	-	113	469		1998 11
403	-		-	82	17	-	113	450		1998 12
405	-		165	37	26	-	114	680		1999 09
438	-		179	30	25	-	118	529		1999 10
365	-		114	89	25	-	114	515		1999 11
434	-		163	34	23	-	103	499		1999 12
5 138	-		1 969	676	220	-	1 403	6 190		1998 01 - 12
4 825	-		1 936	438	276	-	1 399	6 426		1999 01 - 12
-6.1	-		-1.7	-35.2	25.5	-	-0.3	3.8		1999 / 1998 %
										<b>TOTAL LIGNITE</b>
										<b>1000 t</b>
156				1 139		1 700				1998 01-12
84				1 054		8 157				1999 01-12
26				76		-				1998 10
18				93		-				1998 11
19				78		-				1998 12
-				72		-				1999 01
-				81		-				1999 10
14				103		-				1999 11
5				80		-				1999 12
:				:		:				2000 01
-				72		-				1999 01 - 01
:				:		:				2000 01 - 01
:				:		:				2000 / 1999 %
										<b>Livraisons aux centrales électriques publiques</b>
157				1 000		3 600				1998 01-12
80				1 000		3 734				1999 01-12
18				65		256				1998 10
11				120		421				1998 11
12				120		512				1998 12
-				120		539				1999 01
21				65		305				1999 10
29				120		415				1999 11
30				120		489				1999 12
:				:		:				2000 01
-				120		539				1999 01 - 01
:				:		:				2000 01 - 01
:				:		:				2000 / 1999 %

# STEINKOHLLEN

# HARD COAL

# HOUILLE

Gesamtbestände

Total colliery stocks

Stocks des mines

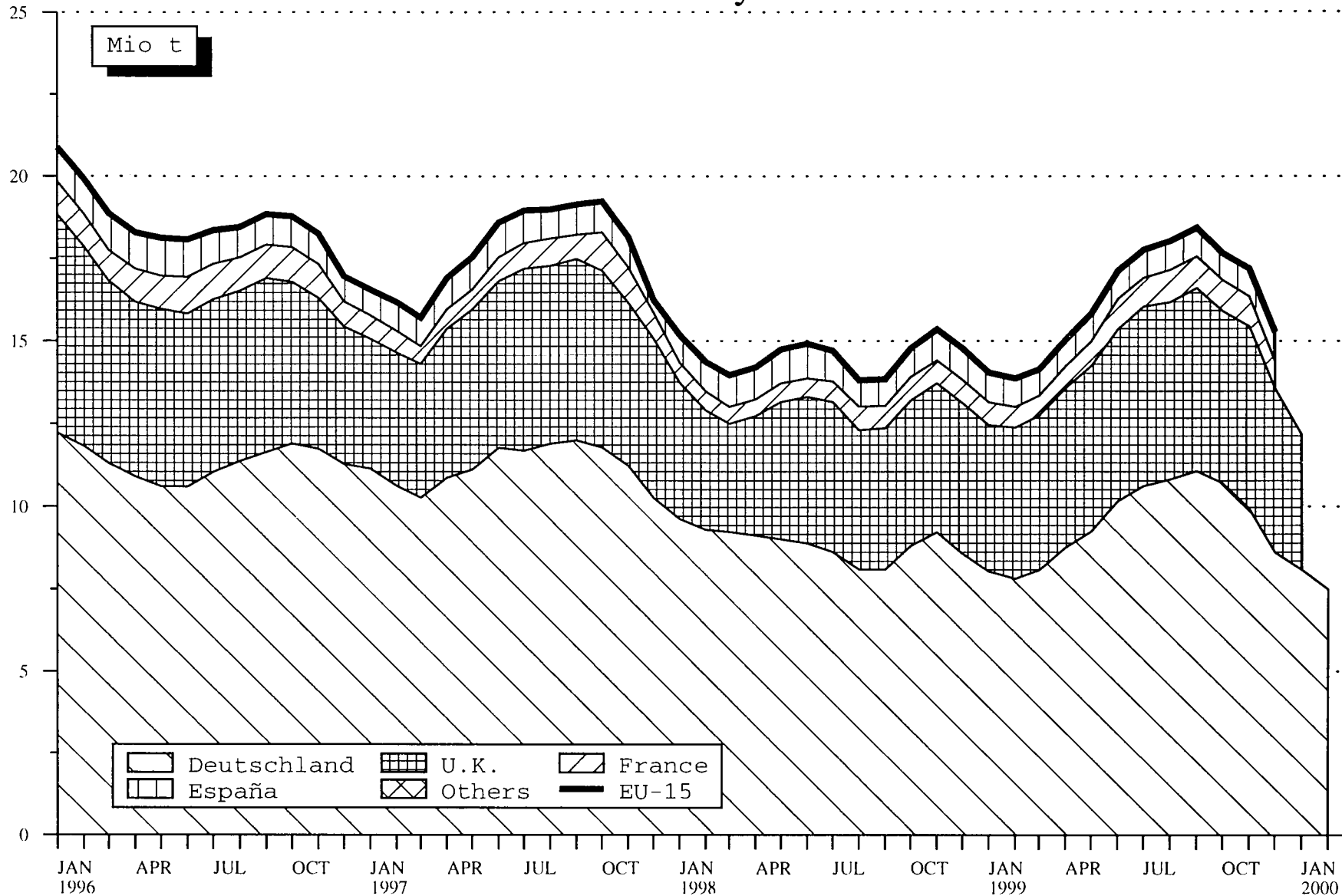

Source : EUROSTAT

# 2

**Kohlewasserstoffe**  
**Hydrocarbons**  
**Hydrocarbures**

## KOHLNWASSERSTOFFE / ERLÄUTERUNGEN

### A. ROHÖL UND FEEDSTOCKS (AUSGANGSPRODUKTE)

Alle Angaben sind in 1 000 metrischen Tonnen ausgedrückt (1 000 t).

- Deutschland** - Einfuhren von fertigen Erdölzeugnissen, die für eine spätere Weiterverarbeitung in Raffinerien bestimmt sind, werden nicht zum Rohöl gezählt.
- Förderung** - Die Daten über die Rohölförderung umfassen nur dann die Kondensate, die bei den Rohölvorkommen „auftreten“ und Naturbenzine sowie andere Kondensate, die bei der Gewinnung, Reinigung und Stabilisierung von Erdgas anfallen, wenn diese Rohstoffe in den Raffinerien umgewandelt werden.
- Einfuhren** - So wie für alle zusammengefaßten Außenhandelsposten der Energiebilanzen beruht die Ermittlung der Einfuhren auf Begriffen, wie sie für den Außenhandel üblich sind. Demnach umfassen die Einfuhren alle Rohöl- und Feedstockmengen (letztere sind halbraffinierte Mineralölzeugnisse, die zur Weiterverarbeitung bestimmt sind), die in das Gebiet des einzelnen Staates importiert wurden. Daher sind diejenigen Einfuhren von Erdölzeugnissen mit eingeschlossen, die : (i) zur Weiterverarbeitung für ausländische Rechnung bestimmt sind; (ii) vorübergehend eingeführt wurden; (iii) auf Zollausschlußlager eingeführt; (iv) auf Sonderlager für ausländische Rechnung eingeführt sowie (v) aus nationalen überseeischen Landesteilen bzw. Hoheitsgebieten eingeführt worden sind. Nicht dazu gehören jedoch diejenigen Mengen, die im Transitwege, insbesondere durch Rohrfernleitungen, das nationale Hoheitsgebiet durchqueren. Die Angaben stammen meistens aus direkten Meldungen der Importeure und stimmen nicht unbedingt mit den Daten der Zollbehörden überein, die in den Außenhandelsstatistiken veröffentlicht werden. Die Länderzuordnung der Einfuhren erfolgt nach ihrer Herkunftsbezeichnung.
- Verarbeitungseinsatz- (Raffinerie-Input)** - Dieser zusammengefaßte Posten umfaßt die Gesamtmenge von Rohöl, Feedstocks und Erdölzeugnissen, die in Raffinerien verarbeitet oder weiterverarbeitet werden, einschließlich der Mengen, die für eine Verarbeitung für Rechnung ausländischer Staaten bestimmt sind. Die Zahlen sind um die aus der petrochemischen Industrie stammenden Rückläufe sowie um die im Raffineriekreislauf wieder eingesetzten Erzeugnisse bereinigt worden.
- Ausfuhren** - Auf ähnliche Weise wird bei den Daten über Ausfuhren von Rohöl und Feedstocks vom allgemeinen Außenhandelsbegriff ausgegangen, sie enthalten alle aus dem nationalen Hoheitsgebiet eines jeden Landes ausgeführten Mengen, einschließlich der Mengen, die: (i) im Ausland verarbeitet oder umgewandelt werden sollen, (ii) nach der Verarbeitung oder Umwandlung re-exportiert werden, (iii) nur vorübergehend exportiert werden, (iv) in nationale überseeische Landesteile oder Hoheitsgebiete exportiert werden, und (v) an im Ausland stationierte nationale oder ausländische Streitkräfte geliefert (soweit keine Geheimhaltungsvorschriften entgegenstehen) werden.  
Ausgeschlossen sind jedoch die Mengen, die das nationale Hoheitsgebiet im Transit durchqueren oder der Versorgung der Hochseeschifffahrt (Bunkermengen) dienen.

## B. ERDÖLERZEUGNISSE

Alle Angaben sind in 1 000 metrischen Tonnen ausgedrückt (1000 t).

- Deutschland** - Die Daten über Einfuhren von Erdölerzeugnissen umfassen auch die zur Weiterverarbeitung in den Raffinerien bestimmten Mengen.
- Frankreich** - Die Angaben für Inlandslieferungen umfassen nicht den militärischen Verbrauch.
- Nettoproduktion** - Dieser Posten umfaßt die Raffinerieproduktion aller Erdölerzeugnisse (einschließlich der nicht für die Energieerzeugung bestimmten), ohne den Eigenverbrauch der Raffinerien und ohne Raffinerieverluste. Die Zahlen sind um die aus dem Raffineriekreislauf stammenden wieder eingesetzten Erzeugnisse sowie um die Rückläufe aus der petrochemischen Industrie bereinigt worden.
- Ein- und Ausfuhren** - Hierfür gelten die Begriffsbestimmungen, die im vorherigen Abschnitt, "Rohöl und Feedstocks", für Einfuhren und Ausfuhren genannt worden sind.
- Bunker** - Betrifft die an die Hochseeschifffahrt aller Flaggen gelieferten Bunkermengen, und zwar einschließlich der in Zollausschluß- und Sonderlagern befindlichen Beständen. Ausgenommen sind dagegen Liefermengen für den Bedarf des internationalen Flugverkehrs (diese werden zu den Inlandslieferungen gezählt).
- Inlandslieferungen** - Dieser Posten erfaßt alle im nationalen Gebiet für energetische und nicht-energetische Zwecke ausgelieferten Mengen an Erdölerzeugnissen. Dazu gehören somit die für eine Umwandlung in andere Energieformen (z.B. an Kraftwerke) sowie für den Endverbrauch (an Haushalte, Industrie, Verkehr) gelieferten Mengen. Der Eigenbedarf der Energieerzeuger wird jedoch nicht mitgerechnet. Der Verbrauch der petrochemischen Industrie wird als Netto verbucht (d.h. ohne Rückläufe aus der petrochemischen Industrie).

## C. ERDGAS

Sämtliche Angaben sind in Terajoule (TJ) auf der Basis des oberen Heizwertes (Ho) ausgedrückt.

- Vereinigtes Königreich** - Die monatlichen Angaben beziehen sich auf Zeiträume von vier oder fünf Wochen (vier Wochen bei den ersten zwei Monaten eines jeden Quartals, fünf Wochen beim letzten Monat des Quartals).
- Förderung** - Hierbei handelt es sich ausschließlich um gereinigtes Erdgas nach Aussonderung der im Gas enthaltenen unbrauchbaren Stoffe. Nicht in den Mengenangaben enthalten sind solche Mengen, die durch Abblasen, Fackeln und Produktionsversuche verbraucht werden, ferner die in die Lagerstätten zurück eingepreßten Mengen. Der Eigenverbrauch der Erzeuger wird mit eingerechnet. Die Erzeugung von Synthesegas ist nicht enthalten.
- Ein- und Ausfuhren** - Mengen, die das nationale Hoheitsgebiet auf dem Transitwege durchqueren, insbesondere in Rohrfernleitungen, sind ausgenommen.
- Bruttoinlandsverbrauch** - Dieser Posten errechnet sich nach der Formel: Erdgasförderung + Einfuhren aus den Niederlanden + sonstige Einfuhren aus der Gemeinschaft (nicht dargestellt) + Einfuhren aus Drittländern - Ausfuhren an die Gemeinschaft und Ausfuhren an Drittländer (nicht dargestellt) + Bestandsveränderungen (nicht dargestellt).

## HYDROCARBONS / EXPLANATORY NOTES

### A. CRUDE OIL AND FEEDSTOCKS

The data are expressed in 1 000 metric tonnes (1 000 t).

- Germany** - Imports of finished petroleum products which are later retreated in refineries are not included with crude oil
- Production** - Production of crude oil includes condensates "associated" with crude oil deposits, natural gasolines and other condensates obtained on production, purification and stabilization of natural gas only when these materials undergo transformation in refineries.
- Imports** - As for all trade aggregates relative to the energy balance sheets, the definition of imports is based on a general trade concept. Hence imports of crude oil include all quantities of crude and feedstocks (i.e. semi-refined petroleum products destined for further treatment) imported into the national territory. Also included are those quantities which are : (i) destined for treatment on behalf of other countries; (ii) only imported on a temporary basis; (iii) imported and deposited in uncleared bonded warehouses; (iv) imported and placed in special warehouses on behalf of foreign countries; (v) imported from regions and/or from territories overseas under national sovereignty. However, those quantities passing through the national territory in transit, mainly via oil-pipelines, are excluded. The data is generally based on direct declarations submitted by importers and may differ from data supplied by the customs services and published in the foreign trade statistics. The breakdown of imports by country is given by the country of origin of the product.
- Refinery input** - This aggregate covers the total quantities of crude oil, feedstocks and petroleum products treated or retreated in refineries including those quantities destined for treatment on behalf of other countries. The data is net of backflows of petroleum products from petrochemical installations for redistillation and also net of petroleum products recycled within refineries.
- Exports** - Exports of crude oil and feedstocks similarly follow a general trade definition and cover all quantities exported from the national territory and therefore include those quantities: (i) destined to undergo treatment or transformation abroad, (ii) re-exported after treatment or transformation, (iii) exported on a temporary basis, (iv) exported to regions or territories overseas under national sovereignty, (v) supplied to national or foreign troops stationed abroad (in so far as secrecy permits). Quantities passing through the national territory in transit or which serve to supply bunkers of sea-going ships are not included.

## B. PETROLEUM PRODUCTS

The data are expressed in 1 000 metric tonnes (1 000t).

- Germany** - Imports of petroleum products include quantities intended for retreatment in refineries
- France** - Deliveries for military consumption are not included in the inland deliveries
- Net production** - This aggregate covers the refinery production of all petroleum products (including products for non-energy use), net of refinery own consumption and losses. The data is also net of recycled products within refineries and backflows from the petrochemical industry.
- Imports/Exports** - These are defined in the same way as for the imports and exports of "crude oil and feedstocks" mentioned above.
- Bunkers** - This represents the deliveries to bunkers of sea-going vessels of all flags, including those quantities deposited in uncleared bonded warehouses and in special warehouses. However, deliveries for the needs of international air traffic are excluded (these are included in inland deliveries).
- Inland deliveries** - These are the total quantities of petroleum products delivered in the national territory for both energy and non-energy use. Included, therefore, are deliveries of all products for transformation to other forms of energy (e.g. to electrical power stations) and for final consumption (deliveries to households, industry or for transport). The energy producer's own consumption is not included. Deliveries to the petrochemical industry are accounted for on a net basis (i.e. net of backflows from the petrochemical industry).

## C. NATURAL GAS

The data are expressed in Terajoules (TJ) on a gross calorific value (GCV) basis.

- United Kingdom** - Monthly data refer to periods of 4 or 5 weeks (4 weeks for the first two months of each quarter, 5 for the last month).
- Production** - Covers only purified natural gas after removal of inert matter contained in the gas. The amounts indicated are those after deduction of quantities used for blow-offs, flaring, production tests and the amounts reinjected into the strata. The producer's own consumption is included. The production of substitute natural gas is not included.
- Imports/Exports** - Quantities passing through the national territory in transit are excluded (mainly through gas pipelines).
- Gross Inland consumption** - This series is calculated as follows: Production of natural gas + imports from the Netherlands + other imports from the European Union (not shown) + imports from third-party countries - exports to the European Union and exports to third-party countries (not shown) + stock change (not shown).

## HYDROCARBURES / NOTES EXPLICATIVES

### A. PÉTROLE BRUT ET FEEDSTOCKS

Les données sont exprimées en 1000 tonnes métriques (1000 t).

- Allemagne** - Les importations de produits pétroliers finis destinés à un retraitement en raffinerie ne sont pas comprises dans le pétrole brut.
- Production** - La production de pétrole brut comprend les condensats "associés" dans les gisements de pétrole brut, les essences naturelles et d'autres condensats obtenus lors de la production, de l'épuration et de la stabilisation du gaz naturel, seulement dans les cas où ces produits subissent une transformation dans les raffineries.
- Importations** - Comme pour tous les agrégats du commerce extérieur relatifs au bilan d'énergie, la définition des importations repose sur le concept de commerce général. Ainsi, les importations de pétrole brut et de feedstocks (produits pétroliers semi-raffinés destinés à un traitement ultérieur) englobent toutes les quantités importées dans le territoire national, y compris les quantités: a) destinées au traitement à façon pour compte étranger; b) importées à titre temporaire; c) importées et mises en entrepôts hors douane; d) importées et mises en entrepôts spéciaux pour compte étranger; e) importées en provenance de régions ou de territoires d'outre-mer sous la souveraineté nationale. Ne sont cependant pas comprises les quantités qui traversent le territoire national en transit, notamment par oléoducs. Les données sont, en général, fondées sur les déclarations des importateurs et peuvent, de ce fait, différer des données douanières publiées dans les statistiques du commerce extérieur. Les importations sont ventilées par pays d'origine.
- Entrée en raffineries** - Cet agrégat englobe toutes les quantités de pétrole brut, de feedstocks et de produits pétroliers traités ou retraités dans les raffineries (y compris les quantités destinés au traitement à façon pour compte étranger). Les restitutions de produits pétroliers en provenance de l'industrie pétrochimique ainsi que les produits pétroliers recyclés à l'intérieur des raffineries sont exclus.
- Exportations** - Les exportations de pétrole brut et de feedstocks suivent la définition du commerce général et couvrent donc toutes les quantités exportées à partir du territoire national. Elles comprennent entre autres les quantités: a) destinées à subir un traitement ou une transformation à l'étranger, b) réexportées après traitement ou transformation; c) exportées à titre temporaire; d) exportées à destination de régions ou de territoires d'outre-mer sous la souveraineté nationale; e) fournies aux troupes nationales ou étrangères stationnées à l'étranger (dans la mesure où des dispositions concernant le secret ne s'y opposent pas). Ne sont cependant pas comprises les quantités qui traversent le territoire national en transit ou qui sont destinées au soutage des navires de haute mer.



## B. PRODUITS PÉTROLIERS

Les données sont exprimées en 1000 tonnes métriques (1000 t)

- Allemagne** - Les importations de produits pétroliers comprennent les quantités à retraiter en raffinerie.
- France** - Les livraisons pour consommation militaire ne sont pas incluses dans les livraisons intérieures.
- Production nette** - Cet agrégat représente la production en raffinerie de tous les produits pétroliers (y compris les produits à usage non énergétique), à l'exclusion de la consommation propre des raffineries et des pertes de raffinage. Les produits recyclés dans les raffineries ainsi que les restitutions de l'industrie pétrochimique sont exclus.
- Importations et Exportations** - Celles-ci sont définies par analogie aux importations/exportations de pétrole brut et de feedstocks ci-dessus.
- Soutes** - Les soutes représentent l'approvisionnement des navires de haute mer, quel que soit leur pavillon, y compris les quantités prélevées dans les entrepôts hors douane et dans les entrepôts spéciaux. Sont exclues les fournitures pour les besoins du trafic aérien international (celles-ci sont incluses dans les livraisons intérieures).
- Livraisons intérieures** Cet agrégat correspond au total des quantités livrées dans le pays pour l'ensemble des usages énergétiques et non énergétiques. Cette rubrique englobe les livraisons pour transformation (p.ex. aux centrales électriques) et pour consommation finale (livraisons aux ménages, aux industries ou pour le transport). La consommation propre des producteurs d'énergie n'est pas comprise. Les livraisons à l'industrie pétrochimique sont comptabilisées sur une base nette (c'est-à-dire à l'exclusion des produits restitués par l'industrie pétrochimique).

## C. GAZ NATUREL

Les données sont exprimées en térajoules (TJ), sur la base du pouvoir calorifique supérieur (PCS).

- Royaume-Uni** - Les données mensuelles concernent des périodes de quatre ou cinq semaines (quatre semaines pour les deux premiers mois de chaque trimestre et cinq pour le dernier mois).
- Production** - Cet agrégat ne concerne que le gaz naturel épuré après élimination des matières inertes contenues dans le gaz. Les chiffres indiqués sont ceux relevés après déduction des quantités utilisées pour les lâchers, les torchages, les essais de production et des quantités réinjectées dans le gisement. La consommation propre des producteurs est incluse. La production de gaz naturel de substitution est exclue.
- Importations Exportations** - Les quantités qui traversent le territoire national en transit (par exemple, par gazoduc) sont exclues.
- Consommation intérieure brute** - Cet agrégat est calculé à partir de la formule suivante: production de gaz naturel + importations en provenance des Pays-Bas + autres importations en provenance de l'UE (non publié) + importations en provenance de pays tiers - exportations vers l'UE et exportations vers des pays tiers (non publié) + variations de stocks (non publié).

# PETROLEUM PRODUCTS

## Net production of refineries

**EU-15**

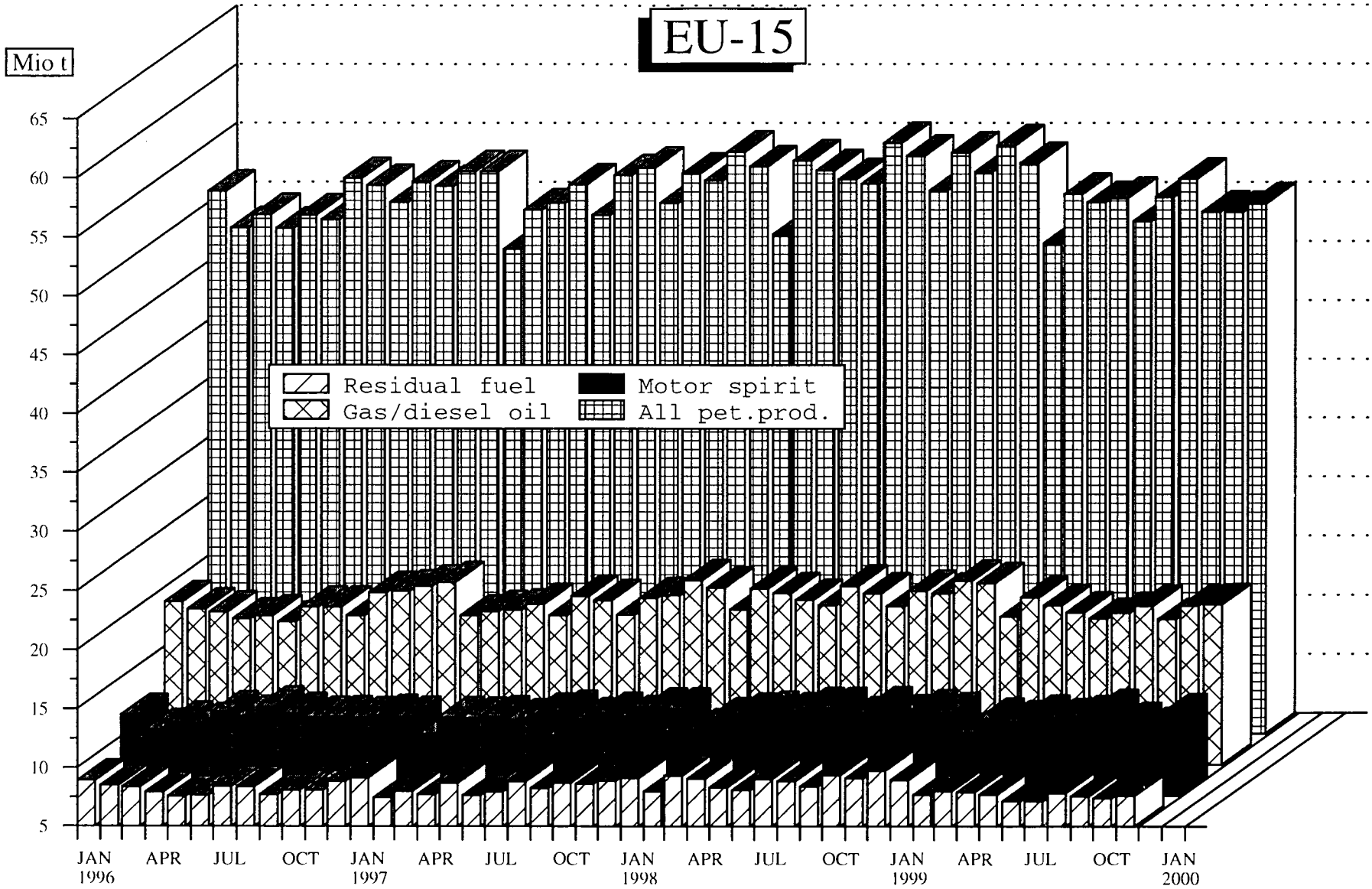

Source : EUROSTAT

ROHÖL

CRUDE OIL

PETROLE BRUT

EU-15

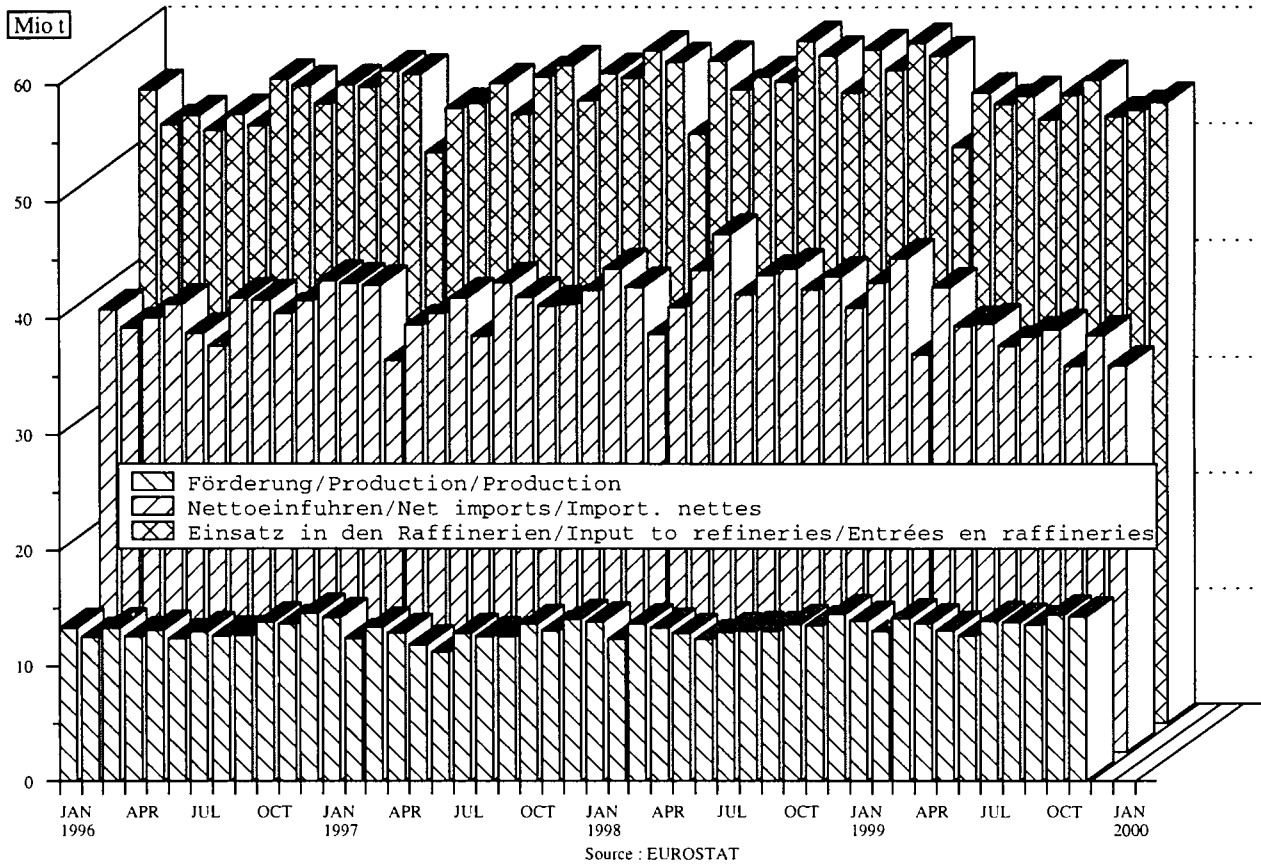

ROHÖL & MINERALÖLERZEUG.

PETROLE BRUT & PROD.PETROLIERS

CRUDE OIL & PETROLEUM PRODUCTS

Nettoeinfuhren Net imports Importations nettes

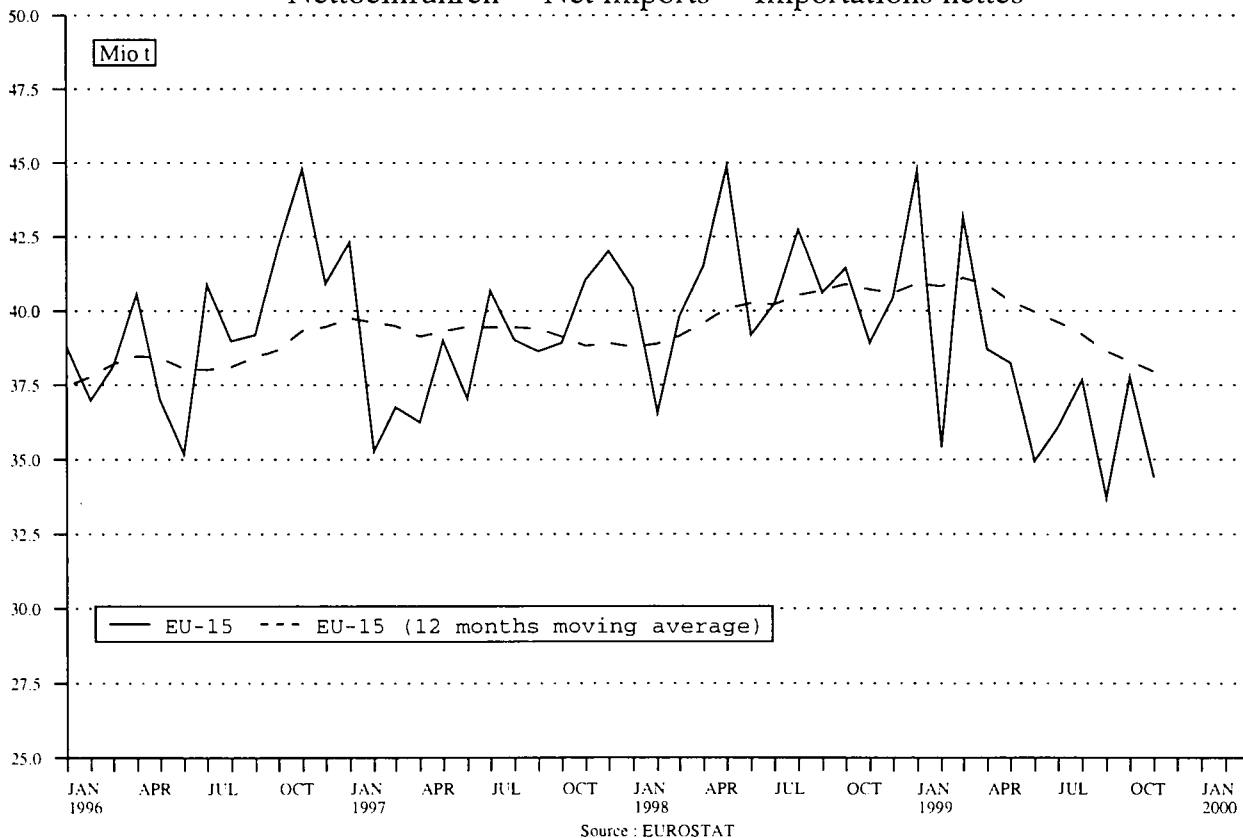

**KOHLLENWASSERSTOFFE**
**HYDROCARBONS**

	EU-15	EUR-11	B	DK	D	EL	E	F	IRL
<b>ROHÖL UND FEEDSTOCKS</b>					<b>CRUDE OIL AND FEEDSTOCKS</b>				
1000 t					1000 t				
<i>Förderung</i>					<i>Production</i>				
1997 01-12	154 692	15 152		11 360	2 732	460	368	1 835	
1998 01-12	159 023	14 412		11 676	2 937	315	529	1 568	
1998 11	13 521	1 273		1 032	242	26	35	143	
1998 12	14 514	1 159		1 015	237	-	34	-	
1999 01	13 925	1 142		1 089	244	-	32	148	
1999 02	13 004	1 061		988	205	-	27	135	
1999 11	14 294	995		1 423	224	-	22	157	
1999 12	:	1 081		1 407	195	:	22	150	
2000 01	:	:		1 500	205	:	21	:	
2000 02	:	:		1 306	203	:	19	:	
1999 01 - 02	26 929	2 203		2 077	449	-	59	283	
2000 01 - 02	:	:		2 806	408	:	40	:	
2000 / 1999 %	:	:		35.1	-9.1	:	-32.2	:	
<b>GESAMTEINFUHREN</b>					<b>TOTAL IMPORTS</b>				
<i>Rohöl und Feedstocks</i>					<i>Crude oil and feedstocks</i>				
1997 01-12	558 328	463 140	35 914	5 887	99 507	18 673	56 613	88 201	2 909
1998 01-12	582 548	489 516	37 131	5 846	109 379	19 242	60 679	90 164	3 148
1998 11	47 382	40 128	3 203	524	8 631	1 394	5 125	6 736	330
1998 12	48 523	41 468	3 193	541	8 917	1 634	5 632	7 607	251
1999 01	50 342	42 816	2 840	417	9 385	1 706	5 130	7 662	329
1999 02	41 918	34 709	2 731	436	7 910	1 690	4 330	6 608	251
1999 11	44 005	37 158	2 641	408	8 759	1 250	4 028	6 472	249
1999 12	:	39 393	2 959	409	9 277	:	4 742	7 045	246
2000 01	:	:	:	456	9 037	:	4 529	:	334
2000 02	:	:	:	316	8 328	:	4 516	:	165
1999 01 - 02	92 260	77 525	5 571	853	17 295	3 396	9 460	14 270	580
2000 01 - 02	:	:	:	772	17 365	:	9 045	:	499
2000 / 1999 %	:	:	:	-9.5	0.4	:	-4.4	:	-14.0
<b>Rohöl</b>					<b>Crude oil</b>				
1997 01-12	533 757	448 042	32 787	5 827	99 507	18 069	55 671	87 522	2 886
1998 01-12	561 525	477 814	34 661	5 778	109 379	18 569	59 745	89 458	3 129
1998 11	45 786	39 180	2 964	524	8 631	1 370	5 007	6 714	330
1998 12	46 924	40 597	2 994	535	8 917	1 544	5 548	7 589	251
1999 01	48 849	41 909	2 661	397	9 385	1 625	5 110	7 660	329
1999 02	40 827	34 135	2 615	414	7 910	1 605	4 327	6 606	251
1999 11	42 500	36 251	2 425	394	8 759	1 131	3 959	6 432	249
1999 12	:	37 879	2 594	399	9 277	:	4 650	7 043	246
2000 01	:	:	:	425	9 037	:	4 410	:	334
2000 02	:	:	:	298	8 328	:	4 415	:	165
1999 01 - 02	89 676	76 044	5 276	811	17 295	3 230	9 437	14 266	580
2000 01 - 02	:	:	:	723	17 365	:	8 825	:	499
2000 / 1999 %	:	:	:	-10.9	0.4	:	-6.5	:	-14.0
<b>Feedstocks</b>					<b>Feedstocks</b>				
1997 01-12	24 571	15 098	3 127	60		604	942	679	23
1998 01-12	21 023	11 702	2 470	68		673	934	706	19
1998 11	1 596	948	239	-		24	118	22	-
1998 12	1 599	871	199	6		90	84	18	-
1999 01	1 493	907	179	20		81	20	2	-
1999 02	1 091	574	116	22		85	3	2	-
1999 11	1 505	907	216	14		119	69	40	-
1999 12	:	1 514	365	10		:	92	2	-
2000 01	:	:	:	31		:	119	:	-
2000 02	:	:	:	18		:	101	:	-
1999 01 - 02	2 584	1 481	295	42		166	23	4	-
2000 01 - 02	:	:	:	49		:	220	:	-
2000 / 1999 %	:	:	:	16.7		:	:	:	-

# HYDROCARBURES

	I	L	NL	A	P	FIN	S	UK	NO	
<b>PETROLE BRUT ET SEMI-RAFFINE</b>										
<b>1000 t</b>										
<b>Production</b>										
	6 262		2 955	1 000				127 720	155 549	1997 01-12
	5 723		2 662	993				132 620	148 729	1998 01-12
	528		244	81				11 190	12 308	1998 11
	555		246	87				12 340	12 681	1998 12
	384		250	84				11 694	12 563	1999 01
	387		232	75				10 955	11 403	1999 02
	318		192	82				11 876	13 387	1999 11
	406		223	85				11 621	14 274	1999 12
	289		238	84				11 911	:	2000 01
	:		:	75				:	:	2000 02
	771		482	159				22 649	23 966	1999 01 - 02
	:		:	159				:	:	2000 01 - 02
	:		:	-				:	:	2000 / 1999 %
<b>IMPORTATIONS TOTALES</b>										
<b>Pétrole brut et semi-raffiné</b>										
	87 483		60 540	9 134	13 745	9 094	20 634	49 994	1 424	1997 01-12
	92 003		62 374	9 097	14 200	11 341	19 985	47 959	2 053	1998 01-12
	8 370		4 944	769	1 274	746	1 751	3 585	175	1998 11
	7 967		5 339	777	786	999	1 504	3 376	112	1998 12
	8 273		5 896	774	1 376	1 151	1 994	3 409	167	1999 01
	6 426		4 463	591	899	500	1 709	3 374	134	1999 02
	6 973		5 066	785	1 336	849	1 504	3 685	138	1999 11
	7 578		4 816	713	979	1 038	1 986	3 226	101	1999 12
	7 752		4 951	574	1 082	1 233	1 296	3 922	:	2000 01
	:		:	648	1 168	993	1 296	:	:	2000 02
	14 699		10 359	1 365	2 275	1 651	3 703	6 783	301	1999 01 - 02
	:		:	1 222	2 250	2 226	2 592	:	:	2000 01 - 02
	:		:	-10.5	-1.1	34.8	-30.0	:	:	2000 / 1999 %
<b>Pétrole brut</b>										
	78 873		60 540	8 451	12 711	9 094	20 486	41 333	1 424	1997 01-12
	86 050		62 374	8 405	13 272	11 341	19 915	39 449	2 053	1998 01-12
	7 892		4 944	725	1 227	746	1 736	2 976	175	1998 11
	7 515		5 339	737	708	999	1 497	2 751	112	1998 12
	7 646		5 896	732	1 339	1 151	1 990	2 928	167	1999 01
	6 089		4 463	541	833	500	1 706	2 967	134	1999 02
	6 511		5 066	736	1 265	849	1 489	3 235	138	1999 11
	6 630		4 816	662	923	1 038	1 976	2 635	101	1999 12
	7 141		4 951	537	1 017	1 233	1 289	3 426	:	2000 01
	:		:	590	1 051	993	1 289	:	:	2000 02
	13 735		10 359	1 273	2 172	1 651	3 696	5 895	301	1999 01 - 02
	:		:	1 127	2 068	2 226	2 578	:	:	2000 01 - 02
	:		:	-11.5	-4.8	34.8	-30.2	:	:	2000 / 1999 %
<b>Pétrole semi-raffiné</b>										
	8 610			683	1 034		148	8 661		1997 01-12
	5 953			692	928		70	8 510		1998 01-12
	478			44	47		15	609		1998 11
	452			40	78		7	625		1998 12
	627			42	37		4	481		1999 01
	337			50	66		3	407		1999 02
	462			49	71		15	450		1999 11
	948			51	56		10	591		1999 12
	611			37	65		7	496		2000 01
	:			58	117		7	:		2000 02
	964			92	103		7	888		1999 01 - 02
	:			95	182		14	:		2000 01 - 02
	:			3.3	76.7		100.0	:		2000 / 1999 %

	EU-15	EUR-11	B	DK	D	EL	E	F	IRL
<b>ROHÖL UND FEEDSTOCKS</b>	<b>CRUDE OIL AND FEEDSTOCKS</b>								
1000 t	1000 t								
<i>Innergemeinschaftliche Einfuhren (EU-15)</i>	<i>Intra-community imports (EU-15)</i>								
1997 01-12	63 411	53 280	6 542	6	16 712	20	4 224	13 585	18
1998 01-12	64 751	57 075	6 328	9	19 729	-	3 744	11 760	101
1998 11	5 370	4 893	649	-	1 677	-	233	990	82
1998 12	5 452	5 026	603	-	1 320	-	240	1 433	-
1999 01	6 244	5 826	429	-	1 421	-	760	1 648	83
1999 02	3 964	3 699	445	7	829	-	260	858	-
1999 11	5 828	5 068	735	3	1 147	-	264	1 499	-
1999 12	:	5 492	704	56	1 196	:	496	1 541	-
2000 01	:	:	:	-	1 431	:	287	:	-
2000 02	:	:	:	-	1 569	:	254	:	-
1999 01 - 02	10 208	9 525	874	7	2 250	-	1 020	2 506	83
2000 01 - 02	:	:	:	-	3 000	:	541	:	-
<i>Einfuhren aus dem Vereinigten Königreich</i>	<i>Imports from the United Kingdom</i>								
1997 01-12	49 850	48 569	5 503	3	16 663	-	3 943	12 842	17
1998 01-12	50 998	49 465	4 470	-	19 616	-	3 384	11 273	100
1998 11	4 302	4 167	477	-	1 648	-	182	988	82
1998 12	4 327	4 255	514	-	1 316	-	240	1 433	-
1999 01	5 178	5 069	233	-	1 416	-	715	1 648	83
1999 02	3 136	3 065	342	-	826	-	257	740	-
1999 11	4 440	4 362	666	-	1 073	-	264	1 343	-
1999 12	:	4 877	533	56	1 154	:	496	1 472	-
2000 01	:	:	:	-	1 359	:	251	:	-
2000 02	:	:	:	-	1 431	:	254	:	-
1999 01 - 02	8 314	8 134	575	-	2 242	-	972	2 388	83
2000 01 - 02	:	:	:	-	2 790	:	505	:	-
<i>Außergemeinschaftliche Einfuhren (EU-15)</i>	<i>Extra-community imports (EU-15)</i>								
1997 01-12	496 002	410 794	29 370	5 881	83 793	18 675	52 389	74 620	2 891
1998 01-12	517 797	432 479	30 303	5 837	89 648	19 196	56 935	78 404	3 047
1998 11	42 015	35 238	2 554	524	6 953	1 394	4 892	5 746	248
1998 12	43 074	36 444	2 590	541	7 597	1 634	5 392	6 174	251
1999 01	44 136	36 973	2 411	515	7 964	1 662	4 370	6 014	246
1999 02	38 045	30 999	2 286	531	7 081	1 690	4 070	5 750	251
1999 11	38 266	32 083	1 906	507	7 613	1 250	3 764	4 973	249
1999 12	:	33 761	2 255	455	8 081	:	4 246	5 504	246
2000 01	:	:	:	559	7 605	:	4 242	:	334
2000 02	:	:	:	520	6 759	:	4 262	:	165
1999 01 - 02	82 181	67 972	4 697	1 046	15 045	3 352	8 440	11 764	497
2000 01 - 02	:	:	:	1 079	14 364	:	8 504	:	499
<i>Einfuhren aus der westlichen Hemisphäre</i>	<i>Imports from the western hemisphere</i>								
1998 01-12	20 907	16 074	1 661	1 199	2 463		8 557	24	
1999 01-12	18 792	14 514	2 003	1 199	2 145		7 886	-	
1998 11	2 127	1 602	196	103	35		1 152	1	
1998 12	1 617	1 381	117	103	136		944	-	
1999 01	1 618	1 349	183	98	66		729	-	
1999 02	1 918	1 543	324	102	157		880	-	
1999 11	1 245	938	68	102	137		526	-	
1999 12	1 429	1 172	95	102	66		666	-	
2000 01	:	:	:	103	136		655	:	
2000 02	:	:	:	204	35		759	:	
1999 01 - 02	3 536	2 892	507	200	223		1 609	-	
2000 01 - 02	:	:	:	307	171		1 414	:	

# HYDROCARBURES

I	L	NL	A	P	FIN	S	UK	NO	
<b>PETROLE BRUT ET SEMI-RAFFINE</b>									
<b>1000 t</b>									
<b>Importations intra-communautaires (EU-15)</b>									
1 152		7 868	111	863	2 205	4 965	5 140	1 306	1997 01-12
1 210		9 537	179	1 369	3 118	2 957	4 710	1 817	1998 01-12
9		821	8	132	292	245	232	154	1998 11
189		770	12	78	381	124	302	87	1998 12
166		1 051	16	82	170	113	305	146	1999 01
180		782	23	239	83	80	178	110	1999 02
139		812	16	243	213	372	385	114	1999 11
99		1 091	18	-	347	414	335	77	1999 12
288		1 251	16	81	1 016	320	451	:	2000 01
:		:	22	89	262	320	:	:	2000 02
346		1 833	39	321	253	193	483	256	1999 01 - 02
:		:	38	170	1 278	640	:	:	2000 01 - 02
<b>Importations en provenance du Royaume-Uni</b>									
336		7 205		863	1 197	1 278		694	1997 01-12
519		7 980		1 236	887	1 533		1 124	1998 01-12
-		658		132	-	135		67	1998 11
148		526		78	-	72		-	1998 12
136		756		82	-	109		102	1999 01
134		527		239	-	71		66	1999 02
130		643		243	-	78		70	1999 11
85		1 001		-	136	-		33	1999 12
219		913		81	84	7		:	2000 01
:		:		89	133	7		:	2000 02
270		1 283		321	-	180		168	1999 01 - 02
:		:		170	217	14		:	2000 01 - 02
<b>Importations extra-communautaires (EU-15)</b>									
86 428		52 563	9 021	12 875	6 844	15 669	44 983	199	1997 01-12
90 793		52 835	8 912	12 831	8 271	17 028	43 257	236	1998 01-12
8 361		4 123	761	1 142	458	1 506	3 353	21	1998 11
7 778		4 567	765	708	622	1 380	3 075	25	1998 12
8 107		4 845	737	1 294	985	1 881	3 105	21	1999 01
6 246		3 681	557	660	417	1 629	3 196	24	1999 02
6 834		4 254	761	1 093	636	1 132	3 294	24	1999 11
7 479		3 725	689	845	691	1 572	2 856	24	1999 12
7 464		3 700	558	1 001	217	976	3 424	:	2000 01
:		:	617	1 079	731	976	:	:	2000 02
14 353		8 526	1 294	1 954	1 402	3 510	6 301	45	1999 01 - 02
:		:	1 175	2 080	948	1 952	:	:	2000 01 - 02
<b>Importations en provenance de l'hémisphère occidental</b>									
710		1 399	9	1 094	157	1 230	2 404	-	1998 01-12
167		973	21	1 319	-	883	2 196	-	1999 01-12
104		114	-	-	-	267	155	-	1998 11
-		53	-	131	-	-	133	-	1998 12
-		100	-	271	-	91	80	-	1999 01
-		182	-	-	-	62	211	-	1999 02
81		-	-	126	-	16	189	-	1999 11
-		208	-	137	-	-	155	-	1999 12
70		124	-	11	-	60	-	:	2000 01
:		:	-	134	-	60	:	:	2000 02
-		282	-	271	-	153	291	-	1999 01 - 02
:		:	-	145	-	120	:	:	2000 01 - 02

	EU-15	EUR-11	B	DK	D	EL	E	F	IRL
<b>ROHÖL UND FEEDSTOCKS</b>	<b>CRUDE OIL AND FEEDSTOCKS</b>								
1000 t	1000 t								
<i>Einfuhren aus Afrika</i>	<i>Imports from Africa</i>								
1997 01-12	113 492	108 548	307	-	22 115	1 839	19 441	13 990	-
1998 01-12	113 737	108 944	656	-	23 084	1 620	20 541	15 775	-
1998 11	8 318	8 024	34	-	2 070	72	1 449	910	-
1998 12	10 115	9 657	112	-	2 424	187	1 971	1 872	-
1999 01	10 095	9 791	55	-	2 176	54	1 838	1 059	-
1999 02	7 831	7 338	6	-	1 631	274	1 367	1 189	-
1999 11	7 948	7 398	-	-	2 046	203	1 327	600	-
1999 12	:	9 545	-	-	2 036	:	2 235	1 384	-
2000 01	:	:	:	-	2 099	:	2 070	:	-
2000 02	:	:	:	-	1 649	:	1 897	:	-
1999 01 - 02	17 926	17 129	61	-	3 807	328	3 205	2 248	-
2000 01 - 02	:	:	:	-	3 748	:	3 967	:	-
<i>Einfuhren aus dem Nahen und Mittleren Osten</i>	<i>Imports from the Near and Middle East</i>								
1997 01-12	169 275	146 610	12 976	-	11 847	14 025	19 834	33 902	-
1998 01-12	189 762	165 141	15 484	-	13 519	16 257	21 947	39 194	-
1998 11	16 625	14 509	1 098	-	1 016	1 322	1 955	3 343	-
1998 12	16 449	14 573	1 304	-	1 152	1 333	2 026	3 173	-
1999 01	15 864	13 575	834	-	1 264	1 515	1 727	3 059	-
1999 02	13 438	11 754	370	-	944	1 209	1 602	3 234	-
1999 11	12 132	10 976	676	-	1 073	1 005	1 342	2 231	-
1999 12	:	9 641	717	-	895	:	969	2 202	-
2000 01	:	:	:	-	675	:	1 281	:	-
2000 02	:	:	:	-	775	:	1 183	:	-
1999 01 - 02	29 302	25 329	1 204	-	2 208	2 724	3 329	6 293	-
2000 01 - 02	:	:	:	-	1 450	:	2 464	:	-
<i>Einfuhren aus Osteuropa</i>	<i>Imports from Eastern Europe</i>								
1997 01-12	75 113	65 495	4 261	163	25 370	2 220	4 801	8 580	-
1998 01-12	75 721	67 366	4 219	6	28 360	1 260	5 414	5 831	-
1998 11	6 272	5 533	353	-	2 507	-	333	157	-
1998 12	6 062	5 296	513	6	2 025	114	402	112	-
1999 01	6 141	5 671	156	14	2 478	93	69	624	-
1999 02	5 707	5 123	485	-	2 483	207	138	285	-
1999 11	7 376	6 888	463	-	2 821	42	484	774	-
1999 12	:	6 907	415	27	2 889	:	372	970	-
2000 01	:	:	:	18	2 759	:	189	:	-
2000 02	:	:	:	6	2 871	:	420	:	-
1999 01 - 02	11 848	10 794	641	14	4 961	300	207	909	-
2000 01 - 02	:	:	:	24	5 630	:	609	:	-
<i>Einfuhren aus anderen Drittländern</i>	<i>Imports from other third-party countries</i>								
1997 01-12	119 532	76 086	9 990	4 319	22 018	591	938	18 141	2 891
1998 01-12	117 670	74 954	8 783	4 632	22 222	59	476	17 580	3 047
1998 11	8 673	5 570	873	421	1 325	-	3	1 335	248
1998 12	8 831	5 537	544	432	1 860	-	49	1 017	251
1999 01	10 418	6 587	1 183	403	1 980	-	7	1 272	246
1999 02	9 151	5 241	1 101	429	1 866	-	83	1 042	251
1999 11	9 565	5 883	699	405	1 536	-	85	1 368	249
1999 12	:	6 496	1 028	326	2 195	:	4	948	246
2000 01	:	:	:	438	1 936	:	47	:	334
2000 02	:	:	:	310	1 429	:	3	:	165
1999 01 - 02	19 569	11 828	2 284	832	3 846	-	90	2 314	497
2000 01 - 02	:	:	:	748	3 365	:	50	:	499



# HYDROCARBURES

	I	L	NL	A	P	FIN	S	UK	NO	
<b>PETROLE BRUT ET SEMI-RAFFINE</b>										
<b>1000 t</b>										
<b>Importations en provenance d'Afrique</b>										
37 302			6 495	4 670	4 228	-	360	2 745	-	1997 01-12
37 746			4 832	3 713	2 597	-	459	2 714	-	1998 01-12
2 873			278	264	126	-	-	222	-	1998 11
2 767			349	162	-	-	-	271	-	1998 12
3 761			392	389	121	-	-	250	-	1999 01
2 474			363	308	-	-	-	219	-	1999 02
2 503			361	352	209	-	-	347	-	1999 11
2 888			325	388	289	-	-	185	-	1999 12
3 446			544	239	576	-	-	260	:	2000 01
:			:	122	306	-	-	:	:	2000 02
6 235			755	697	121	-	-	469	-	1999 01 - 02
:			:	361	882	-	-	:	:	2000 01 - 02
<b>Importations en provenance du Proche et Moyen-Orient</b>										
32 742			27 470	2 373	5 466	-	4 012	4 628	-	1997 01-12
35 111			30 433	2 424	7 029	-	3 477	4 887	-	1998 01-12
3 284			2 746	269	798	-	286	508	-	1998 11
3 099			3 052	268	499	-	249	294	-	1998 12
2 925			3 338	69	359	-	558	216	-	1999 01
2 495			2 535	65	509	-	286	189	-	1999 02
2 274			2 630	273	477	-	-	151	-	1999 11
2 400			1 953	142	363	-	285	-	-	1999 12
2 172			1 896	120	220	-	277	139	:	2000 01
:			:	235	438	-	277	:	:	2000 02
5 420			5 873	134	868	-	844	405	-	1999 01 - 02
:			:	355	658	-	554	:	:	2000 01 - 02
<b>Importations en provenance d'Europe orientale</b>										
12 547			2 788	1 920	836	4 392	1 977	5 258	199	1997 01-12
13 304			1 916	2 631	675	5 016	2 206	4 883	236	1998 01-12
1 613			11	204	-	355	288	451	21	1998 11
1 439			55	330	-	420	230	416	25	1998 12
1 283			106	277	137	541	145	218	21	1999 01
1 000			260	182	-	290	256	121	24	1999 02
1 522			143	134	-	547	221	225	24	1999 11
1 632			166	156	-	307	10	343	24	1999 12
1 537			171	197	-	217	23	459	:	2000 01
:			:	255	-	594	23	:	:	2000 02
2 283			366	459	137	831	401	339	45	1999 01 - 02
:			:	452	-	811	46	:	:	2000 01 - 02
<b>Importations en provenance d'autres pays tiers</b>										
3 262			15 058	58	1 278	2 452	8 370	30 166		1997 01-12
3 922			14 255	135	1 436	3 098	9 656	28 369		1998 01-12
487			974	4	218	103	665	2 017		1998 11
473			1 058	5	78	202	901	1 961		1998 12
138			909	2	406	444	1 087	2 341		1999 01
277			341	2	151	127	1 025	2 456		1999 02
454			1 120	2	281	89	895	2 382		1999 11
559			1 073	3	56	384	1 277	2 173		1999 12
239			965	2	194	-	616	2 566		2000 01
:			:	5	201	137	616	:		2000 02
415			1 250	4	557	571	2 112	4 797		1999 01 - 02
:			:	7	395	137	1 232	:		2000 01 - 02

	EU-15	EUR-11	B	DK	D	EL	E	F	IRL
<b>ROHÖL UND FEEDSTOCKS</b>									
1000 t									
<b>Einfuhren aus Mexiko</b>									
1998 01-12	9 980	9 088	433	-	-		7 001	-	
1999 01-12	9 226	8 297	385	-	-		6 685	-	
1998 11	1 004	923	54	-	-		800	-	
1998 12	1 052	1 052	117	-	-		751	-	
1999 01	863	783	24	-	-		624	-	
1999 02	794	714	64	-	-		562	-	
1999 11	765	685	18	-	-		460	-	
1999 12	590	536	25	-	-		374	-	
2000 01	:	:	:	-	-		655	:	
2000 02	:	:	:	-	-		694	:	
1999 01 - 02	1 657	1 497	88	-	-		1 186	-	
2000 01 - 02	:	:	:	-	-		1 349	:	
<b>Einfuhren aus Venezuela</b>									
1998 01-12	10 155	6 494	1 228	1 199	2 463		1 552	-	
1999 01-12	9 487	6 153	1 617	1 199	2 130		1 198	-	
1998 11	928	678	142	103	35		352	-	
1998 12	560	329	-	103	136		193	-	
1999 01	755	566	159	98	66		105	-	
1999 02	1 109	829	260	102	157		318	-	
1999 11	480	253	50	102	137		66	-	
1999 12	839	636	70	102	66		292	-	
2000 01	:	:	:	103	136		-	:	
2000 02	:	:	:	204	35		65	:	
1999 01 - 02	1 864	1 395	419	200	223		423	-	
2000 01 - 02	:	:	:	307	171		65	:	
<b>Einfuhren aus Algerien</b>									
1997 01-12	16 882	16 336	76	-	3 786	-	1 188	3 962	-
1998 01-12	17 618	16 975	146	-	5 520	-	1 039	3 530	-
1998 11	1 776	1 698	34	-	790	-	-	462	-
1998 12	1 910	1 831	112	-	644	-	37	477	-
1999 01	1 763	1 603	55	-	441	-	81	277	-
1999 02	1 055	1 055	-	-	268	-	-	243	-
1999 11	1 474	1 372	-	-	547	-	80	67	-
1999 12	:	1 655	-	-	493	:	157	262	-
2000 01	:	:	:	-	494	:	198	:	-
2000 02	:	:	:	-	425	:	69	:	-
1999 01 - 02	2 818	2 658	55	-	709	-	81	520	-
2000 01 - 02	:	:	:	-	919	:	267	:	-
<b>Einfuhren aus Libyen</b>									
1997 01-12	51 450	47 871	3	-	11 893	1 674	5 010	2 484	-
1998 01-12	53 108	50 198	79	-	13 394	1 403	6 435	2 467	-
1998 11	4 112	3 917	-	-	937	51	615	196	-
1998 12	4 566	4 187	-	-	1 248	187	540	489	-
1999 01	4 490	4 346	-	-	1 367	54	570	85	-
1999 02	3 559	3 307	-	-	1 004	135	388	173	-
1999 11	3 945	3 571	-	-	1 203	129	468	217	-
1999 12	:	4 109	-	-	1 215	:	634	83	-
2000 01	:	:	:	-	1 139	:	325	:	-
2000 02	:	:	:	-	1 033	:	557	:	-
1999 01 - 02	8 049	7 653	-	-	2 371	189	958	258	-
2000 01 - 02	:	:	:	-	2 172	:	882	:	-
<b>CRUDE OIL AND FEEDSTOCKS</b>									
1000 t									
<b>Imports from Mexico</b>									
1998 01-12	9 980	9 088	433	-	-		7 001	-	
1999 01-12	9 226	8 297	385	-	-		6 685	-	
1998 11	1 004	923	54	-	-		800	-	
1998 12	1 052	1 052	117	-	-		751	-	
1999 01	863	783	24	-	-		624	-	
1999 02	794	714	64	-	-		562	-	
1999 11	765	685	18	-	-		460	-	
1999 12	590	536	25	-	-		374	-	
2000 01	:	:	:	-	-		655	:	
2000 02	:	:	:	-	-		694	:	
1999 01 - 02	1 657	1 497	88	-	-		1 186	-	
2000 01 - 02	:	:	:	-	-		1 349	:	
<b>Imports from Venezuela</b>									
1998 01-12	10 155	6 494	1 228	1 199	2 463		1 552	-	
1999 01-12	9 487	6 153	1 617	1 199	2 130		1 198	-	
1998 11	928	678	142	103	35		352	-	
1998 12	560	329	-	103	136		193	-	
1999 01	755	566	159	98	66		105	-	
1999 02	1 109	829	260	102	157		318	-	
1999 11	480	253	50	102	137		66	-	
1999 12	839	636	70	102	66		292	-	
2000 01	:	:	:	103	136		-	:	
2000 02	:	:	:	204	35		65	:	
1999 01 - 02	1 864	1 395	419	200	223		423	-	
2000 01 - 02	:	:	:	307	171		65	:	
<b>Imports from Algeria</b>									
1997 01-12	16 882	16 336	76	-	3 786	-	1 188	3 962	-
1998 01-12	17 618	16 975	146	-	5 520	-	1 039	3 530	-
1998 11	1 776	1 698	34	-	790	-	-	462	-
1998 12	1 910	1 831	112	-	644	-	37	477	-
1999 01	1 763	1 603	55	-	441	-	81	277	-
1999 02	1 055	1 055	-	-	268	-	-	243	-
1999 11	1 474	1 372	-	-	547	-	80	67	-
1999 12	:	1 655	-	-	493	:	157	262	-
2000 01	:	:	:	-	494	:	198	:	-
2000 02	:	:	:	-	425	:	69	:	-
1999 01 - 02	2 818	2 658	55	-	709	-	81	520	-
2000 01 - 02	:	:	:	-	919	:	267	:	-
<b>Imports from Libya</b>									
1997 01-12	51 450	47 871	3	-	11 893	1 674	5 010	2 484	-
1998 01-12	53 108	50 198	79	-	13 394	1 403	6 435	2 467	-
1998 11	4 112	3 917	-	-	937	51	615	196	-
1998 12	4 566	4 187	-	-	1 248	187	540	489	-
1999 01	4 490	4 346	-	-	1 367	54	570	85	-
1999 02	3 559	3 307	-	-	1 004	135	388	173	-
1999 11	3 945	3 571	-	-	1 203	129	468	217	-
1999 12	:	4 109	-	-	1 215	:	634	83	-
2000 01	:	:	:	-	1 139	:	325	:	-
2000 02	:	:	:	-	1 033	:	557	:	-
1999 01 - 02	8 049	7 653	-	-	2 371	189	958	258	-
2000 01 - 02	:	:	:	-	2 172	:	882	:	-

## HYDROCARBURES

	I	L	NL	A	P	FIN	S	UK	NO	
<b>PETROLE BRUT ET SEMI-RAFFINE</b>										
<b>1000 t</b>										
<b>Importations en provenance du Mexique</b>										
80			480	-	1 094			892		1998 01-12
81			90	-	1 056			929		1999 01-12
-			69	-	-			81		1998 11
-			53	-	131			-		1998 12
-			-	-	135			80		1999 01
-			88	-	-			80		1999 02
81			-	-	126			80		1999 11
-			-	-	137			54		1999 12
-			-	-	11			-		2000 01
:			:	-	134			:		2000 02
-			88	-	135			160		1999 01 - 02
:			:	-	145			:		2000 01 - 02
<b>Importations en provenance du Vénézuéla</b>										
630			621		-		1 022	1 440	-	1998 01-12
62			883		263		883	1 252	-	1999 01-12
104			45		-		95	52	-	1998 11
-			-		-		-	128	-	1998 12
-			100		136		91	-	-	1999 01
-			94		-		62	116	-	1999 02
-			-		-		16	109	-	1999 11
-			208		-		-	101	-	1999 12
70			124		-		60	-	:	2000 01
:			:		-		60	:	:	2000 02
-			194		136		153	116	-	1999 01 - 02
:			:		-		120	:	:	2000 01 - 02
<b>Importations en provenance d'Algérie</b>										
2 041			3 814	1 469	-		-	546	-	1997 01-12
2 131			3 720	889	-		90	553	-	1998 01-12
134			278	-	-		-	78	-	1998 11
121			349	91	-		-	79	-	1998 12
399			234	116	-		-	160	-	1999 01
106			363	75	-		-	-	-	1999 02
260			361	57	-		-	102	-	1999 11
339			325	79	-		-	20	-	1999 12
535			411	-	-		-	-	:	2000 01
:			:	29	-		-	:	:	2000 02
505			597	191	-		-	160	-	1999 01 - 02
:			:	29	-		-	:	:	2000 01 - 02
<b>Importations en provenance de Libye</b>										
26 765			-	1 241	475			1 905		1997 01-12
26 157			-	1 584	82			1 507		1998 01-12
1 998			-	171	-			144		1998 11
1 848			-	62	-			192		1998 12
2 273			-	51	-			90		1999 01
1 573			-	169	-			117		1999 02
1 527			-	156	-			245		1999 11
2 047			-	130	-			165		1999 12
1 892			-	55	-			150		2000 01
:			:	93	-			:		2000 02
3 846			-	220	-			207		1999 01 - 02
:			:	148	-			:		2000 01 - 02

**KOHLENWASSERSTOFFE**
**HYDROCARBONS**

	EU-15	EUR-11	B	DK	D	EL	E	F	IRL
<b>ROHÖL UND FEEDSTOCKS</b>	<b>CRUDE OIL AND FEEDSTOCKS</b>								
1000 t	1000 t								
<i>Einfuhren aus Ägypten</i>	<i>Imports from Egypt</i>								
1997 01-12	3 945	3 686	17	-	-	179	-	53	-
1998 01-12	4 416	4 199	27	-	-	217	339	53	-
1998 11	306	285	-	-	-	21	-	-	-
1998 12	332	332	-	-	-	-	-	-	-
1999 01	347	347	-	-	-	-	84	-	-
1999 02	589	450	-	-	-	139	-	-	-
1999 11	352	352	-	-	-	-	-	-	-
1999 12	:	287	-	-	-	:	-	-	-
2000 01	:	:	:	-	-	:	-	:	-
2000 02	:	:	:	-	-	:	138	:	-
1999 01 - 02	936	797	-	-	-	139	84	-	-
2000 01 - 02	:	:	:	-	-	:	138	:	-
<i>Einfuhren aus Nigeria</i>	<i>Imports from Nigeria</i>								
1997 01-12	28 671	28 005	81	-	4 981	-	9 723	4 018	
1998 01-12	23 030	22 123	-	-	2 125	-	7 865	6 267	
1998 11	1 134	1 134	-	-	266	-	376	124	
1998 12	1 755	1 755	-	-	214	-	761	648	
1999 01	2 413	2 413	-	-	249	-	760	402	
1999 02	1 632	1 632	-	-	71	-	495	751	
1999 11	1 248	1 248	-	-	86	-	659	134	
1999 12	:	2 573	-	-	218	:	891	896	
2000 01	:	:	:	-	299	:	1 163	:	
2000 02	:	:	:	-	151	:	652	:	
1999 01 - 02	4 045	4 045	-	-	320	-	1 255	1 153	
2000 01 - 02	:	:	:	-	450	:	1 815	:	
<i>Einfuhren aus Gabun</i>	<i>Imports from Gabon</i>								
1997 01-12	812	812	-	-	-	-	-	787	
1998 01-12	1 802	1 802	37	-	214	-	264	1 287	
1998 11	-	-	-	-	-	-	-	-	
1998 12	120	120	-	-	-	-	-	120	
1999 01	-	-	-	-	-	-	-	-	
1999 02	136	136	-	-	-	-	136	-	
1999 11	-	-	-	-	-	-	-	-	
1999 12	:	-	-	-	-	:	-	-	
2000 01	:	:	:	-	-	:	-	:	
2000 02	:	:	:	-	-	:	-	:	
1999 01 - 02	136	136	-	-	-	-	136	-	
2000 01 - 02	:	:	:	-	-	:	-	:	
<i>Einfuhren aus dem Irak</i>	<i>Imports from Iraq</i>								
1997 01-12	11 711	11 299	512	-	37	412	3 624	3 846	
1998 01-12	30 663	30 021	2 287	-	976	642	6 398	8 388	
1998 11	2 562	2 562	221	-	72	-	668	422	
1998 12	3 812	3 671	228	-	326	141	559	790	
1999 01	3 333	3 333	283	-	356	-	540	1 143	
1999 02	2 450	2 313	2	-	135	137	543	561	
1999 11	3 967	3 707	166	-	38	260	549	726	
1999 12	:	1 328	156	-	-	:	129	269	
2000 01	:	:	:	-	20	:	545	:	
2000 02	:	:	:	-	10	:	542	:	
1999 01 - 02	5 783	5 646	285	-	491	137	1 083	1 704	
2000 01 - 02	:	:	:	-	30	:	1 087	:	

# HYDROCARBURES

	I	L	NL	A	P	FIN	S	UK	NO	
<b>PETROLE BRUT ET SEMI-RAFFINE</b>										
<b>1000 t</b>										
<b>Importations en provenance d'Egypte</b>										
2 675			279	-	662			80		1997 01-12
3 480			47	-	253			-		1998 01-12
285			-	-	-			-		1998 11
332			-	-	-			-		1998 12
263			-	-	-			-		1999 01
329			-	-	121			-		1999 02
352			-	-	-			-		1999 11
287			-	-	-			-		1999 12
465			-	-	127			81		2000 01
:			:	-	63			:		2000 02
592			-	-	121			-		1999 01 - 02
:			:	-	190			:		2000 01 - 02
<b>Importations en provenance du Nigéria</b>										
2 410			2 317	1 384	3 091	-	360	306	-	1997 01-12
1 769			967	994	2 136	-	369	538	-	1998 01-12
155			-	87	126	-	-	-	-	1998 11
132			-	-	-	-	-	-	-	1998 12
501			158	222	121	-	-	-	-	1999 01
30			-	-	285	-	-	-	-	1999 02
21			-	139	209	-	-	-	-	1999 11
120			-	159	289	-	-	-	-	1999 12
259			133	184	449	-	-	-	:	2000 01
:			:	-	243	-	-	:	:	2000 02
531			158	222	406	-	-	-	-	1999 01 - 02
:			:	184	692	-	-	:	:	2000 01 - 02
<b>Importations en provenance du Gabon</b>										
25			-	-	-			-		1997 01-12
-			-	-	-			-		1998 01-12
-			-	-	-			-		1998 11
-			-	-	-			-		1998 12
-			-	-	-			-		1999 01
-			-	-	-			-		1999 02
-			-	-	-			-		1999 11
-			-	-	-			-		1999 12
-			-	-	-			-		2000 01
:			:	-	-			:		2000 02
-			-	-	-			-		1999 01 - 02
:			:	-	-			:		2000 01 - 02
<b>Importations en provenance d'Irak</b>										
1 628			292	832	528			-		1997 01-12
5 296			3 735	1 532	1 409			-		1998 01-12
498			292	268	121			-		1998 11
412			821	268	267			-		1998 12
343			599	69	-			-		1999 01
300			569	65	138			-		1999 02
680			1 002	272	274			-		1999 11
197			435	142	-			-		1999 12
703			80	120	137			-		2000 01
:			:	155	135			:		2000 02
643			1 168	134	138			-		1999 01 - 02
:			:	275	272			:		2000 01 - 02

	EU-15	EUR-11	B	DK	D	EL	E	F	IRL
<b>ROHÖL UND FEEDSTOCKS</b>					<b>CRUDE OIL AND FEEDSTOCKS</b>				
1000 t					1000 t				
<i>Einfuhren aus Iran</i>					<i>Imports from Iran</i>				
1997 01-12	44 589	35 286	2 771		1 162	7 897	5 165	6 370	
1998 01-12	46 276	35 613	2 070		1 011	8 373	4 744	7 790	
1998 11	3 949	2 902	79		83	761	273	634	
1998 12	3 217	2 604	175		44	613	415	559	
1999 01	3 791	2 609	105		-	896	407	412	
1999 02	3 703	2 912	39		22	505	425	415	
1999 11	2 653	2 247	112		101	406	212	566	
1999 12	:	2 139	39		65	:	256	334	
2000 01	:	:	:		22	:	140	:	
2000 02	:	:	:		22	:	271	:	
1999 01 - 02	7 494	5 521	144		22	1 401	832	827	
2000 01 - 02	:	:	:		44	:	411	:	
<i>Einfuhren aus Saudi-Arabien</i>					<i>Imports from Saudi Arabia</i>				
1997 01-12	88 435	77 227	10 568	-	5 928	5 597	9 058	19 426	
1998 01-12	87 742	74 539	10 331	-	5 293	7 100	9 400	18 118	
1998 11	8 250	7 299	679	-	405	561	931	1 844	
1998 12	6 176	5 181	647	-	427	535	715	1 256	
1999 01	6 557	5 450	358	-	319	619	699	1 302	
1999 02	5 630	4 957	316	-	356	567	553	1 887	
1999 11	3 709	3 293	398	-	417	339	501	699	
1999 12	:	3 945	511	-	268	:	476	1 081	
2000 01	:	:	:	-	246	:	515	:	
2000 02	:	:	:	-	226	:	370	:	
1999 01 - 02	12 187	10 407	674	-	675	1 186	1 252	3 189	
2000 01 - 02	:	:	:	-	472	:	885	:	
<i>Einfuhren aus Kuwait</i>					<i>Imports from Kuwait</i>				
1997 01-12	10 967	9 423	224	-	623	-	-	869	
1998 01-12	11 085	10 188	692	-	827	-	14	844	
1998 11	744	626	119	-	22	-	-	-	
1998 12	1 448	1 448	254	-	67	-	14	-	
1999 01	1 073	1 073	63	-	42	-	-	122	
1999 02	571	571	-	-	47	-	-	127	
1999 11	525	525	-	-	45	-	-	-	
1999 12	:	817	-	-	22	:	-	273	
2000 01	:	:	:	-	22	:	-	:	
2000 02	:	:	:	-	22	:	-	:	
1999 01 - 02	1 644	1 644	63	-	89	-	-	249	
2000 01 - 02	:	:	:	-	44	:	-	:	
<i>Einfuhren aus Katar</i>					<i>Imports from Qatar</i>				
1998 01-12	-	-	-	-	-	-	-	-	
1999 01-12	-	-	-	-	-	-	-	-	
1998 12	-	-	-	-	-	-	-	-	
1999 01	-	-	-	-	-	-	-	-	
1999 02	-	-	-	-	-	-	-	-	
1999 03	-	-	-	-	-	-	-	-	
1999 12	-	-	-	-	-	-	-	-	
2000 01	:	:	:	-	-	:	-	:	
2000 02	:	:	:	-	-	:	-	:	
2000 03	:	:	:	-	-	:	-	:	
1999 01 - 03	-	-	-	-	-	-	-	-	
2000 01 - 03	:	:	:	-	-	:	-	:	

## HYDROCARBURES

	I	L	NL	A	P	FIN	S	UK	NO	
<b>PETROLE BRUT ET SEMI-RAFFINE</b>										
<b>1000 t</b>										
<b>Importations en provenance d'Iran</b>										
12 903			5 093	-	1 822		1 406	-	-	1997 01-12
13 654			3 912	-	2 432		1 851	439	-	1998 01-12
1 146			394	-	293		286	-	-	1998 11
1 298			113	-	-		-	-	-	1998 12
1 407			145	-	133		286	-	-	1999 01
1 365			379	-	267		286	-	-	1999 02
905			228	-	123		-	-	-	1999 11
1 090			355	-	-		285	-	-	1999 12
589			145	-	-		-	-	:	2000 01
:			:	-	207		-	:	:	2000 02
2 772			524	-	400		572	-	-	1999 01 - 02
:			:	-	207		-	:	:	2000 01 - 02
<b>Importations en provenance d'Arabie saoudite</b>										
13 908			14 246	1 214	2 879	-	2 606	3 005	-	1997 01-12
13 387			14 500	807	2 703	-	2 914	3 189	-	1998 01-12
1 480			1 575	1	384	-	-	390	-	1998 11
1 065			1 005	-	66	-	249	211	-	1998 12
852			1 694	-	226	-	272	216	-	1999 01
611			1 130	-	104	-	-	106	-	1999 02
355			842	1	80	-	-	77	-	1999 11
542			769	-	298	-	-	-	-	1999 12
548			1 262	-	83	-	277	59	:	2000 01
:			:	-	18	-	277	:	:	2000 02
1 463			2 824	-	330	-	272	322	-	1999 01 - 02
:			:	-	101	-	554	:	:	2000 01 - 02
<b>Importations en provenance du Koweït</b>										
4			7 703					1 544		1997 01-12
-			7 811					897		1998 01-12
-			485					118		1998 11
-			1 113					-		1998 12
-			846					-		1999 01
-			397					-		1999 02
-			480					-		1999 11
128			394					-		1999 12
128			409					-		2000 01
:			:					:		2000 02
-			1 243					-		1999 01 - 02
:			:					:		2000 01 - 02
<b>Importations en provenance du Qatar</b>										
-			-					-		1998 01-12
-			-					-		1999 01-12
-			-					-		1998 12
-			-					-		1999 01
-			-					-		1999 02
-			-					-		1999 03
-			-					-		1999 12
-			-					-		2000 01
:			:					:		2000 02
:			:					:		2000 03
-			-					-		1999 01 - 03
:			:					:		2000 01 - 03

	EU-15	EUR-11	B	DK	D	EL	E	F	IRL
<b>ROHÖL UND FEEDSTOCKS</b>					<b>CRUDE OIL AND FEEDSTOCKS</b>				
1000 t					1000 t				
<i>Einfuhren aus den Vereinigten Arabischen Emiraten</i>					<i>Imports from the United Arab Emirates</i>				
1998 01-12	841	776	-	-	2	-	-	556	-
1999 01-12	26	26	-	-	-	26	-	-	-
1998 11	-	-	-	-	-	-	-	-	-
1998 12	328	328	-	-	-	-	-	246	-
1999 01	-	-	-	-	-	-	-	-	-
1999 02	-	-	-	-	-	-	-	-	-
1999 11	-	-	-	-	-	-	-	-	-
1999 12	26	26	-	-	-	26	-	-	-
2000 01	:	:	:	-	-	-	-	:	-
2000 02	:	:	:	-	-	-	-	:	-
1999 01 - 02	-	-	-	-	-	-	-	-	-
2000 01 - 02	:	:	:	-	-	-	-	:	-
<i>Einfuhren aus der GUS</i>					<i>Imports from the CIS</i>				
1997 01-12	72 942	64 533	4 190	163	25 210	2 762	4 801	8 538	-
1998 01-12	69 682	63 360	3 979	6	26 846	1 237	5 145	5 418	-
1998 11	5 643	5 107	353	-	2 339	-	276	157	-
1998 12	5 548	4 999	513	6	1 925	114	402	72	-
1999 01	5 447	5 123	156	14	2 266	93	69	599	-
1999 02	5 116	4 590	485	-	2 204	207	138	239	-
1999 11	5 689	5 512	431	-	2 418	12	417	418	-
1999 12	:	5 824	339	-	2 537	:	372	592	-
2000 01	:	:	:	-	2 449	:	165	:	-
2000 02	:	:	:	-	2 485	:	311	:	-
1999 01 - 02	10 563	9 713	641	14	4 470	300	207	838	-
2000 01 - 02	:	:	:	-	4 934	:	476	:	-
<i>Einfuhren aus Norwegen</i>					<i>Imports from Norway</i>				
1997 01-12	115 751	72 922	9 990	4 319	22 018	-	814	18 028	2 891
1998 01-12	115 124	72 505	8 783	4 632	22 222	-	273	17 548	3 047
1998 11	8 266	5 163	873	421	1 325	-	3	1 325	248
1998 12	8 689	5 395	544	432	1 860	-	-	1 007	251
1999 01	10 376	6 545	1 183	403	1 980	-	5	1 272	246
1999 02	9 083	5 173	1 101	429	1 866	-	83	1 042	251
1999 11	9 034	5 808	699	405	1 536	-	83	1 368	249
1999 12	:	6 377	1 028	326	2 195	:	4	948	246
2000 01	:	:	:	438	1 936	:	2	:	334
2000 02	:	:	:	310	1 429	:	3	:	165
1999 01 - 02	19 459	11 718	2 284	832	3 846	-	88	2 314	497
2000 01 - 02	:	:	:	748	3 365	:	5	:	499
<i>Einfuhren aus den OPEC-Ländern</i>					<i>Imports from OPEC</i>				
1997 01-12	265 700	232 501	15 681	1 399	30 901	15 580	34 705	41 764	-
1998 01-12	282 320	248 729	16 870	1 199	31 825	17 518	37 711	49 247	-
1998 11	23 455	20 816	1 274	103	2 610	1 373	3 215	3 682	-
1998 12	23 892	21 454	1 416	103	3 106	1 476	3 234	4 585	-
1999 01	24 175	21 393	1 023	98	2 840	1 569	3 162	3 743	-
1999 02	19 845	17 712	617	102	2 060	1 344	2 858	4 157	-
1999 11	18 000	16 215	726	102	2 573	1 134	2 535	2 409	-
1999 12	:	17 228	776	102	2 347	:	2 861	3 198	-
2000 01	:	:	:	103	2 378	:	2 886	:	-
2000 02	:	:	:	204	1 924	:	2 526	:	-
1999 01 - 02	44 020	39 105	1 640	200	4 900	2 913	6 020	7 900	-
2000 01 - 02	:	:	:	307	4 302	:	5 412	:	-



# HYDROCARBURES

	I	L	NL	A	P	FIN	S	UK	NO	
<b>PETROLE BRUT ET SEMI-RAFFINE</b>										
<b>1000 t</b>										
<b>Importations en provenance des Emirats Arabes Unis</b>										
-			59		159	-		65		1998 01-12
-			-		-	-		-		1999 01-12
-			-		-	-		-		1998 11
-			-		82	-		-		1998 12
-			-		-	-		-		1999 01
-			-		-	-		-		1999 02
-			-		-	-		-		1999 11
-			-		-	-		-		1999 12
-			-		-	-		-		2000 01
:			:		-	-		:		2000 02
-			-		-	-		-		1999 01 - 02
:			:		-	-		:		2000 01 - 02
<b>Importations en provenance de la CEI</b>										
12 472			2 788	1 306	836	4 392	1 977	3 507	199	1997 01-12
12 358			1 892	2 031	675	5 016	2 024	3 055	236	1998 01-12
1 448			11	168	-	355	288	248	21	1998 11
1 350			55	262	-	420	230	199	25	1998 12
1 153			106	110	137	527	145	72	21	1999 01
940			260	56	-	268	256	63	24	1999 02
1 137			143	45	-	503	-	165	24	1999 11
1 465			166	72	-	281	10	99	24	1999 12
1 341			171	109	-	-	23	243	:	2000 01
:			:	115	-	587	23	:	:	2000 02
2 093			366	166	137	795	401	135	45	1999 01 - 02
:			:	224	-	587	46	:	:	2000 01 - 02
<b>Importations en provenance de Norvège</b>										
2 569			13 916		244	2 452	8 370	30 140		1997 01-12
3 759			13 267		508	3 098	9 653	28 334		1998 01-12
426			689		171	103	665	2 017		1998 11
473			1 058		-	202	901	1 961		1998 12
138			908		369	444	1 087	2 341		1999 01
277			341		85	127	1 025	2 456		1999 02
454			1 120		210	89	895	1 926		1999 11
498			1 074		-	384	1 277	2 146		1999 12
239			962		129	-	616	2 566		2000 01
:			:		84	137	616	:		2000 02
415			1 249		454	571	2 112	4 797		1999 01 - 02
:			:		213	137	1 232	:		2000 01 - 02
<b>Importations en provenance de l'OPEP</b>										
60 160			33 883	6 140	9 267	-	5 322	10 898	-	1997 01-12
63 024			35 325	5 806	8 921	-	6 246	8 628	-	1998 01-12
5 515			3 069	527	924	-	381	782	-	1998 11
4 876			3 401	421	415	-	249	610	-	1998 12
5 775			3 776	458	616	-	649	466	-	1999 01
3 985			2 932	309	794	-	348	339	-	1999 02
3 748			2 913	625	686	-	16	533	-	1999 11
4 463			2 486	510	587	-	285	286	-	1999 12
4 724			2 564	359	669	-	337	209	:	2000 01
:			:	277	603	-	337	:	:	2000 02
9 760			6 708	767	1 410	-	997	805	-	1999 01 - 02
:			:	636	1 272	-	674	:	:	2000 01 - 02

	EU-15	EUR-11	B	DK	D	EL	E	F	IRL
<b>ROHÖL UND FEEDSTOCKS</b>	<b>CRUDE OIL AND FEEDSTOCKS</b>								
1000 t	1000 t								
<b>Gesamtausfuhren</b>	<b>Total exports</b>								
1997 01-12	95 101	8 528	2 848	7 071	3 582	102	-	1 093	-
1998 01-12	98 754	5 515	2 549	8 319	1 389	4	-	869	-
1998 11	8 935	319	277	675	-	-	-	11	-
1998 12	7 971	250	203	848	-	-	-	-	-
1999 01	7 685	402	317	622	-	-	-	37	-
1999 02	7 506	318	166	752	34	-	-	96	-
1999 11	10 548	507	177	986	213	-	-	63	-
1999 12	:	881	286	1 285	406	:	-	103	-
2000 01	:	:	:	1 135	407	:	-	:	-
2000 02	:	:	:	1 023	484	:	-	:	-
1999 01 - 02	15 191	720	483	1 374	34	-	-	133	-
2000 01 - 02	:	:	:	2 158	891	:	-	:	-
2000 / 1999 %	:	:	:	57.1	:	:	-	:	-
<b>Einsatz in den Raffinerien</b>	<b>Input to refineries</b>								
1997 01-12	654 460	506 846	36 869	8 615	111 106	20 292	57 557	91 439	2 900
1998 01-12	673 874	531 585	38 235	7 830	118 108	21 085	62 263	94 685	3 176
1998 11	56 285	44 128	3 266	681	9 251	1 887	5 325	7 430	271
1998 12	58 597	46 032	3 262	761	10 119	1 805	5 668	7 843	265
1999 01	57 475	44 953	3 014	775	10 156	1 947	5 465	7 664	282
1999 02	49 655	38 869	2 637	650	8 888	1 525	4 828	6 544	248
1999 11	53 487	41 570	2 535	637	9 837	1 771	5 002	7 310	232
1999 12	:	43 855	2 951	691	10 222	:	5 088	7 298	272
2000 01	:	:	:	743	9 887	:	4 869	:	282
2000 02	:	:	:	675	9 349	:	4 852	:	245
1999 01 - 02	107 130	83 822	5 651	1 425	19 044	3 472	10 293	14 208	530
2000 01 - 02	:	:	:	1 418	19 236	:	9 721	:	527
2000 / 1999 %	:	:	:	-0.5	1.0	:	-5.6	:	-0.6
<b>Bestände am Ende eines Zeitraums</b>	<b>Stocks end of period</b>								
1997 12	53 762	44 104	857	626	17 299	1 325	4 586	7 443	315
1998 12	57 100	46 479	908	705	19 820	1 618	4 978	7 242	431
1998 11	57 905	47 378	863	872	19 962	1 605	4 838	7 082	443
1998 12	57 100	46 479	908	705	19 820	1 618	4 978	7 242	431
1999 01	59 249	48 381	822	808	19 873	1 518	4 698	8 311	475
1999 02	58 501	47 104	948	802	19 764	1 850	4 232	8 236	476
1999 11	58 314	47 345	897	987	18 313	1 798	4 539	8 551	482
1999 12	:	46 206	981	784	17 901	:	4 449	8 265	457
2000 01	:	:	:	834	17 555	:	4 526	:	508
2000 02	:	:	:	839	16 966	:	4 383	:	426
<b>ROHÖL UND MINERALÖLERZEUGNISSE</b>	<b>CRUDE OIL AND PETROLEUM PRODUCTS</b>								
1000 t	1000 t								
1997 01-12	466 957	478 979	28 656	-50	132 636	18 569	62 458	88 756	6 277
1998 01-12	487 062	499 547	30 068	-54	137 634	19 461	67 376	90 481	6 965
1998 11	38 917	41 654	2 395	-49	11 133	1 254	5 704	7 955	702
1998 12	40 450	41 810	2 687	-134	11 883	1 695	6 645	7 544	583
1999 01	44 740	45 740	2 329	-72	11 297	1 740	5 907	8 712	672
1999 02	35 400	36 264	2 572	-365	9 894	1 883	5 037	7 288	594
1999 11	34 384	39 351	2 003	-655	10 578	1 205	5 130	7 214	682
1999 12	:	42 558	2 465	-810	11 155	:	6 307	8 372	755
2000 01	:	:	:	-719	10 244	:	6 019	:	804
2000 02	:	:	:	-723	8 952	:	5 710	:	557
1999 01 - 02	80 140	82 004	4 901	-437	21 191	3 623	10 944	16 000	1 266
2000 01 - 02	:	:	:	-1 442	19 196	:	11 729	:	1 361
2000 / 1999 %	:	:	:	:	-9.4	:	7.2	:	7.5

## HYDROCARBURES

	I	L	NL	A	P	FIN	S	UK	NO	
<b>PETROLE BRUT ET SEMI-RAFFINE</b>										
<b>1000 t</b>										
<b>Exportations totales</b>										
	415		590				410	78 990	142 909	1997 01-12
	410		298				321	84 595	136 813	1998 01-12
	12		19				44	7 897	11 391	1998 11
	47		-				25	6 848	11 572	1998 12
	13		35				37	6 624	10 745	1999 01
	1		21				32	6 404	11 093	1999 02
	36		18				30	9 025	13 408	1999 11
	44		42				60	8 394	13 193	1999 12
	19		33				56	9 018	:	2000 01
	:		:				56	:	:	2000 02
	14		56				69	13 028	21 838	1999 01 - 02
	:		:				112	:	:	2000 01 - 02
	:		:				62.3	:	:	2000 / 1999 %
<b>Entrées en raffineries</b>										
	94 069		80 085	9 994	13 401	9 426	21 684	97 023	15 237	1997 01-12
	97 970		80 911	9 846	14 396	11 995	19 577	93 797	14 835	1998 01-12
	8 588		6 917	887	1 203	990	1 900	7 689	1 152	1998 11
	8 892		6 927	830	1 201	1 025	1 945	8 054	1 339	1998 12
	8 729		6 943	852	865	983	1 911	7 889	1 346	1999 01
	7 133		5 863	681	1 146	901	1 693	6 918	1 200	1999 02
	7 764		5 947	852	1 125	966	1 845	7 664	1 343	1999 11
	8 329		6 633	810	1 202	1 050	1 957	7 378	1 414	1999 12
	7 915		7 051	722	1 253	1 031	1 713	7 180	:	2000 01
	:		:	690	949	950	1 713	:	:	2000 02
	15 862		12 806	1 533	2 011	1 884	3 604	14 807	2 546	1999 01 - 02
	:		:	1 412	2 202	1 981	3 426	:	:	2000 01 - 02
	:		:	-7.9	9.5	5.1	-4.9	:	:	2000 / 1999 %
<b>Stocks - fin de période</b>										
	5 926		4 090	1 196	1 010	1 382	1 267	6 440	6 357	1997 12
	5 738		3 938	1 516	814	1 094	1 392	6 906	7 770	1998 12
	6 163		4 182	1 460	1 229	1 156	1 709	6 341	7 835	1998 11
	5 738		3 938	1 516	814	1 094	1 392	6 906	7 770	1998 12
	5 719		4 464	1 489	1 325	1 205	1 597	6 945	6 291	1999 01
	5 428		4 354	1 554	1 078	1 034	1 727	7 018	5 619	1999 02
	6 123		4 304	1 497	1 524	1 115	1 187	6 997	5 797	1999 11
	6 118		4 125	1 450	1 302	1 158	1 362	7 277	5 699	1999 12
	6 538		4 031	1 411	1 131	1 114	1 196	7 257	:	2000 01
	:		:	1 553	1 350	1 322	1 196	:	:	2000 02
<b>PETROLE BRUT ET PRODUITS PETROLIERS</b>										
<b>1000 t</b>										
	88 695	1 867	35 306	11 056	14 274	8 998	16 989	-47 530	-147 070	1997 01-12
	90 506	1 973	36 779	11 520	16 019	10 226	17 684	-49 576	-140 173	1998 01-12
	7 685	163	2 750	976	1 450	741	1 452	-5 394	-11 465	1998 11
	7 492	197	2 212	934	930	703	1 320	-4 241	-12 025	1998 12
	8 621	162	4 136	973	1 673	1 258	1 636	-4 304	-11 135	1999 01
	6 118	156	2 294	797	1 149	365	1 361	-3 743	-11 464	1999 02
	7 402	168	2 928	993	1 408	845	968	-6 485	-13 857	1999 11
	7 341	192	2 896	884	1 191	1 000	1 466	-5 920	-13 737	1999 12
	7 596	189	3 315	774	1 304	1 202	905	-5 562	:	2000 01
	:	190	:	866	1 373	883	905	:	:	2000 02
	14 739	318	6 430	1 770	2 822	1 623	2 997	-8 047	-22 599	1999 01 - 02
	:	379	:	1 640	2 677	2 085	1 810	:	:	2000 01 - 02
	:	19.2	:	-7.3	-5.1	28.5	-39.6	:	:	2000 / 1999 %

	EU-15	EUR-11	B	DK	D	EL	E	F	IRL
<b>MINERALÖLERZEUGNISSE</b>									
<b>NETTOERZEUGUNG IN DEN RAFFINERIEEN</b>									
1000 t									
<i>Alle Mineralölerzeugnisse</i>	<i>All petroleum products</i>								
1997 01-12	612 529	474 360	34 964	8 709	103 808	19 648	53 093	83 496	2 846
1998 01-12	632 012	496 798	36 339	7 833	110 518	20 181	57 689	86 901	3 084
1998 11	52 621	41 159	3 090	660	8 638	1 812	4 950	6 769	267
1998 12	54 839	43 129	3 146	758	9 505	1 724	5 254	7 167	259
1999 01	53 358	41 615	2 860	751	9 294	1 862	5 057	6 860	276
1999 02	46 587	36 450	2 502	631	8 457	1 458	4 476	5 961	244
1999 11	49 925	38 707	2 392	627	9 186	1 700	4 646	6 574	227
1999 12	:	40 868	2 775	704	9 578	:	4 690	6 536	267
2000 01	:	:	:	715	9 214	:	4 491	:	277
2000 02	:	:	:	672	8 701	:	4 486	:	258
1999 01 - 02	99 945	78 065	5 362	1 382	17 751	3 320	9 533	12 821	520
2000 01 - 02	:	:	:	1 387	17 915	:	8 977	:	535
2000 / 1999 %	:	:	:	0.4	0.9	:	-5.8	:	2.9
<b>Raffineriegas</b>	<b>Refinery gas</b>								
1997 01-12	2 347	2 000	-	56	403	152	-21	187	-
1998 01-12	2 454	2 002	-	98	461	154	-43	176	-
1998 11	197	151	-	8	34	13	-6	9	-
1998 12	187	149	-	9	34	13	-	10	-
1999 01	245	203	-	9	37	13	6	9	-
1999 02	227	190	-	8	35	12	3	7	-
1999 11	243	205	-	8	48	12	-8	7	-
1999 12	:	190	-	8	36	:	-4	10	-
2000 01	:	:	:	8	76	:	-5	:	-
2000 02	:	:	:	9	37	:	-4	:	-
1999 01 - 02	472	393	-	17	72	25	9	16	-
2000 01 - 02	:	:	:	17	113	:	-9	:	-
2000 / 1999 %	:	:	:	-	56.9	:	:	:	-
<b>Flüssiggas</b>	<b>LPG</b>								
1997 01-12	16 991	14 460	506	186	2 518	537	1 634	2 959	43
1998 01-12	17 124	14 504	638	136	2 522	625	1 560	3 049	45
1998 11	1 363	1 152	43	9	187	50	130	220	5
1998 12	1 492	1 261	51	9	199	55	156	253	4
1999 01	1 472	1 214	49	12	202	60	152	228	4
1999 02	1 289	1 095	51	11	177	47	122	196	4
1999 11	1 352	1 063	35	9	182	46	121	203	3
1999 12	:	1 193	35	11	215	:	133	206	4
2000 01	:	:	:	13	205	:	126	:	4
2000 02	:	:	:	14	210	:	126	:	3
1999 01 - 02	2 761	2 309	100	23	379	107	274	424	8
2000 01 - 02	:	:	:	27	415	:	252	:	7
2000 / 1999 %	:	:	:	17.4	9.5	:	-8.0	:	-12.5
<b>Motorenbenzin</b>	<b>Motor spirit</b>								
1997 01-12	139 995	101 014	6 102	2 567	24 642	3 583	9 235	17 171	455
1998 01-12	143 499	105 869	6 432	2 230	26 290	3 671	9 930	18 137	469
1998 11	11 800	8 682	523	179	2 149	328	761	1 367	40
1998 12	12 249	8 990	520	212	2 210	330	789	1 490	39
1999 01	12 001	8 845	400	203	2 369	270	784	1 509	37
1999 02	10 343	7 593	331	173	1 981	284	747	1 288	41
1999 11	11 900	8 666	511	199	2 363	329	741	1 352	30
1999 12	:	9 004	564	206	2 445	:	772	1 487	35
2000 01	:	:	:	209	2 228	:	757	:	34
2000 02	:	:	:	192	2 184	:	705	:	36
1999 01 - 02	22 344	16 438	731	376	4 350	554	1 531	2 797	78
2000 01 - 02	:	:	:	401	4 412	:	1 462	:	70
2000 / 1999 %	:	:	:	6.6	1.4	:	-4.5	:	-10.3

# HYDROCARBURES

	I	L	NL	A	P	FIN	S	UK	NO	
<b>PRODUITS PETROLIERS</b>										
<b>PRODUCTION NETTE DANS LES RAFFINERIES</b>										
<b>1000 t</b>										
<b>Tous produits pétroliers</b>										
87 844			75 655	9 347	12 358	10 949	19 855	89 957	14 560	1997 01-12
90 998			76 903	9 179	13 277	11 910	20 513	86 687	13 786	1998 01-12
7 970			6 547	830	1 106	992	1 833	7 157	1 121	1998 11
8 286			6 607	772	1 105	1 028	1 862	7 366	1 309	1998 12
8 101			6 601	785	779	1 002	1 817	7 313	1 296	1999 01
6 611			5 574	607	1 058	960	1 622	6 426	1 159	1999 02
7 121			5 700	801	1 040	1 020	1 765	7 126	1 294	1999 11
7 685			6 373	743	1 110	1 111	1 859	6 773	1 376	1999 12
7 209			6 727	655	1 162	1 100	1 571	6 798	:	2000 01
:			:	640	878	993	1 571	:	:	2000 02
14 712			12 175	1 392	1 837	1 962	3 439	13 739	2 455	1999 01 - 02
:			:	1 295	2 040	2 093	3 142	:	:	2000 01 - 02
:			:	-7.0	11.1	6.7	-8.6	:	:	2000 / 1999 %
<b>Gaz de raffinerie</b>										
255			1 125	-2	-	53		139	61	1997 01-12
224			1 150	-	-	34		200	70	1998 01-12
15			96	-	-	3		25	7	1998 11
16			86	-	-	3		16	8	1998 12
12			135	1	-	3		20	8	1999 01
20			122	-	-	3		17	-	1999 02
21			130	-	-	7		18	-	1999 11
11			132	-	-	5		15	-	1999 12
15			136	-	-	5		15	:	2000 01
:			:	-	-	5		:	:	2000 02
32			257	1	-	6		37	8	1999 01 - 02
:			:	-	-	10		:	:	2000 01 - 02
:			:	-100.0	-	66.7		:	:	2000 / 1999 %
<b>GPL</b>										
2 257			3 835	37	377	294	270	1 538	357	1997 01-12
2 239			3 675	28	402	346	292	1 567	327	1998 01-12
202			303	4	34	24	20	132	22	1998 11
219			328	2	34	15	17	150	27	1998 12
216			325	2	23	13	24	162	30	1999 01
194			292	6	29	24	21	115	22	1999 02
184			296	2	22	15	17	217	20	1999 11
201			360	1	22	16	17	119	25	1999 12
195			326	2	28	23	17	122	:	2000 01
:			:	-	24	17	17	:	:	2000 02
410			617	8	52	37	45	277	52	1999 01 - 02
:			:	2	52	40	34	:	:	2000 01 - 02
:			:	-75.0	-	8.1	-24.4	:	:	2000 / 1999 %
<b>Essences moteur</b>										
20 190			14 161	2 367	2 848	3 843	4 572	28 259	3 423	1997 01-12
20 510			14 901	2 158	2 821	4 221	4 338	27 391	3 215	1998 01-12
1 717			1 322	177	241	385	418	2 193	287	1998 11
1 826			1 354	185	223	354	419	2 298	291	1998 12
1 801			1 212	197	226	310	376	2 307	278	1999 01
1 500			1 067	114	179	345	364	1 929	266	1999 02
1 802			1 098	185	226	358	363	2 343	299	1999 11
1 769			1 187	196	178	371	388	2 039	252	1999 12
1 713			1 330	137	262	364	350	2 013	:	2000 01
:			:	131	154	338	350	:	:	2000 02
3 301			2 279	311	405	655	740	4 236	544	1999 01 - 02
:			:	268	416	702	700	:	:	2000 01 - 02
:			:	-13.8	2.7	7.2	-5.4	:	:	2000 / 1999 %

**KOHLENWASSERSTOFFE**
**HYDROCARBONS**

	EU-15	EUR-11	B	DK	D	EL	E	F	IRL
<b>MINERALÖLERZEUGNISSE NETTOERZEUGUNG IN DEN RAFFINERIEN</b>					<b>PETROLEUM PRODUCTS NET PRODUCTION IN REFINERIES</b>				
1000 t					1000 t				
<i>Petroleum und Flugturbinenkraftstoffe</i>					<i>Kerosenes and jet fuels</i>				
1997 01-12	43 029	28 799	1 759	433	3 625	1 959	4 074	6 707	225
1998 01-12	42 887	29 011	2 192	378	3 698	1 995	3 919	6 769	212
1998 11	3 451	2 297	170	33	259	151	353	500	23
1998 12	3 621	2 456	204	41	307	158	333	500	25
1999 01	3 659	2 451	185	33	339	167	361	537	30
1999 02	3 394	2 325	183	30	280	135	281	523	23
1999 11	3 480	2 300	148	39	307	170	314	456	20
1999 12	:	2 461	187	47	341	:	344	441	26
2000 01	:	:	:	38	329	:	353	:	25
2000 02	:	:	:	36	324	:	309	:	32
1999 01 - 02	7 053	4 776	368	63	619	302	642	1 060	53
2000 01 - 02	:	:	:	74	653	:	662	:	57
2000 / 1999 %	:	:	:	17.5	5.5	:	3.1	:	7.5
<b>Rohbenzin</b>					<b>Naphthas</b>				
1997 01-12	40 428	35 099	1 408	66	8 697	957	2 694	5 744	94
1998 01-12	39 901	35 005	1 524	12	9 574	932	2 940	5 392	122
1998 11	3 338	2 880	161	-	714	93	252	462	12
1998 12	3 547	3 113	207	-	891	74	287	449	11
1999 01	3 456	2 982	258	-	892	85	290	349	12
1999 02	3 033	2 652	93	-	854	69	274	382	10
1999 11	3 144	2 775	127	-	761	61	332	420	13
1999 12	:	3 013	76	-	828	:	297	363	17
2000 01	:	:	:	4	833	:	244	:	16
2000 02	:	:	:	2	748	:	305	:	14
1999 01 - 02	6 489	5 634	351	-	1 746	154	564	731	22
2000 01 - 02	:	:	:	6	1 581	:	549	:	30
2000 / 1999 %	:	:	:	-	-9.5	:	-2.7	:	36.4
<b>Dieselmotorenkraftstoff und Destillattheizöle</b>					<b>Gas/diesel oil</b>				
1997 01-12	225 289	180 132	12 503	3 692	45 408	5 070	18 532	35 112	999
1998 01-12	232 790	188 604	12 426	3 406	47 753	5 544	19 969	35 977	1 124
1998 11	19 477	15 679	1 082	287	3 687	569	1 674	2 845	94
1998 12	20 543	16 735	1 118	334	4 163	500	2 005	3 068	87
1999 01	20 350	16 358	1 001	330	3 983	576	1 857	2 880	91
1999 02	17 497	13 949	892	269	3 855	391	1 701	2 326	80
1999 11	18 587	15 008	853	263	3 976	478	1 673	2 834	74
1999 12	:	16 040	937	299	4 192	:	1 782	2 976	88
2000 01	:	:	:	307	4 049	:	1 748	:	93
2000 02	:	:	:	303	3 772	:	1 707	:	83
1999 01 - 02	37 847	30 307	1 893	599	7 838	967	3 558	5 206	171
2000 01 - 02	:	:	:	610	7 821	:	3 455	:	176
2000 / 1999 %	:	:	:	1.8	-0.2	:	-2.9	:	2.9
<b>Rückstandsheizöle</b>					<b>Residual fuel oil</b>				
1997 01-12	100 180	74 153	6 787	1 709	10 543	6 789	11 603	9 305	1 005
1998 01-12	106 519	81 765	7 415	1 573	11 750	6 641	12 974	11 146	1 082
1998 11	9 102	6 935	649	144	922	559	1 150	899	93
1998 12	9 772	7 580	591	153	1 110	561	1 217	1 034	90
1999 01	8 964	6 763	502	164	953	656	1 227	947	99
1999 02	7 699	5 939	606	140	763	488	987	861	88
1999 11	7 608	5 479	390	109	868	548	976	721	86
1999 12	:	6 173	490	133	1 013	:	952	577	101
2000 01	:	:	:	136	1 104	:	838	:	102
2000 02	:	:	:	116	898	:	767	:	88
1999 01 - 02	16 663	12 702	1 108	304	1 716	1 144	2 214	1 808	187
2000 01 - 02	:	:	:	252	2 002	:	1 605	:	190
2000 / 1999 %	:	:	:	-17.1	16.7	:	-27.5	:	1.6

# HYDROCARBURES

I	L	NL	A	P	FIN	S	UK	NO	
<b>PRODUITS PETROLIERS</b>									
<b>PRODUCTION NETTE DANS LES RAFFINERIES</b>									
<b>1000 t</b>									
<b>Pétrole lampant et carburateurs</b>									
4 180		6 158	495	1 019	557	161	11 677	1 127	1997 01-12
4 074		6 524	532	1 091	-	104	11 399	880	1998 01-12
330		530	42	90	-	6	964	79	1998 11
369		590	42	86	-	-	966	63	1998 12
341		577	35	46	-	-	1 008	91	1999 01
292		551	39	87	66	-	904	69	1999 02
359		494	49	78	75	-	971	62	1999 11
340		592	34	94	62	-	872	70	1999 12
262		582	39	85	46	2	761	:	2000 01
:		:	40	80	33	2	:	:	2000 02
633		1 128	74	133	66	-	1 912	160	1999 01 - 02
:		:	79	165	79	4	:	:	2000 01 - 02
:		:	6.8	24.1	19.7	-	:	:	2000 / 1999 %
<b>Naphtas</b>									
3 887		11 322		909	344	1 453	2 853	567	1997 01-12
4 406		9 820		899	328	1 613	2 339	693	1998 01-12
368		813		69	29	156	209	64	1998 11
373		784		74	37	152	208	75	1998 12
358		755		51	17	181	208	58	1999 01
291		662		72	14	149	163	68	1999 02
203		814		88	17	184	124	79	1999 11
365		930		99	38	210	239	119	1999 12
241		892		96	20	163	261	:	2000 01
:		:		83	9	163	:	:	2000 02
649		1 417		123	31	330	371	126	1999 01 - 02
:		:		179	29	326	:	:	2000 01 - 02
:		:		45.5	-6.5	-1.2	:	:	2000 / 1999 %
<b>Gasoil et fuel-oil fluide</b>									
34 328		21 267	3 793	3 932	4 258	7 617	28 778	7 069	1997 01-12
36 437		21 393	3 890	4 355	5 280	7 509	27 727	6 538	1998 01-12
3 374		1 772	346	362	443	674	2 268	518	1998 11
3 288		1 848	306	370	482	710	2 264	649	1998 12
3 358		2 049	345	254	540	720	2 366	658	1999 01
2 505		1 605	267	356	362	630	2 258	572	1999 02
2 869		1 665	333	324	407	653	2 185	643	1999 11
3 106		1 801	311	374	473	693	2 282	710	1999 12
3 024		2 064	299	321	490	570	2 437	:	2000 01
:		:	304	274	435	570	:	:	2000 02
5 863		3 654	612	610	902	1 350	4 624	1 230	1999 01 - 02
:		:	603	595	925	1 140	:	:	2000 01 - 02
:		:	-1.5	-2.5	2.5	-15.6	:	:	2000 / 1999 %
<b>Fuel-oil résiduel</b>									
16 997		12 571	1 458	2 807	1 077	5 782	11 747	1 766	1997 01-12
17 558		14 129	1 332	3 062	1 317	5 470	11 070	1 872	1998 01-12
1 477		1 226	167	261	91	489	975	138	1998 11
1 807		1 189	144	267	131	510	968	181	1998 12
1 498		1 144	131	156	106	453	928	153	1999 01
1 241		870	128	286	109	415	717	145	1999 02
1 242		730	107	236	123	489	983	174	1999 11
1 551		940	118	297	134	498	922	179	1999 12
1 399		928	90	314	125	412	959	:	2000 01
:		:	94	238	125	412	:	:	2000 02
2 739		2 014	259	442	215	868	1 645	298	1999 01 - 02
:		:	184	552	250	824	:	:	2000 01 - 02
:		:	-29.0	24.9	16.3	-5.1	:	:	2000 / 1999 %

**KOHLENWASSERSTOFFE**
**HYDROCARBONS**

	EU-15	EUR-11	B	DK	D	EL	E	F	IRL
<b>MINERALÖLERZEUGNISSE</b>					<b>PETROLEUM PRODUCTS</b>				
<b>NETTOERZEUGUNG IN DEN RAFFINERIEEN</b>					<b>NET PRODUCTION IN REFINERIES</b>				
1000 t					1000 t				
<i>Verschiedene Erzeugnisse</i>					<i>Sundry products</i>				
1997 01-12	43 605	38 641	5 939	-	7 966	599	5 342	6 247	21
1998 01-12	44 126	40 046	5 712	-	8 478	619	6 440	6 255	30
1998 11	3 842	3 384	462	-	687	49	636	467	-
1998 12	1 331	2 846	455	-	592	33	467	363	3
1999 01	3 099	2 746	465	-	519	35	380	401	3
1999 02	3 005	2 660	346	-	512	32	361	378	-2
1999 11	3 501	3 155	328	-	680	56	497	581	1
1999 12	:	2 737	486	-	508	:	414	476	-4
2000 01	:	:	:	-	387	:	430	:	3
2000 02	:	:	:	-	528	:	571	:	2
1999 01 - 02	6 104	5 406	811	-	1 031	67	741	779	1
2000 01 - 02	:	:	:	-	915	:	1 001	:	5
2000 / 1999 %	:	:	:	-	-11.3	:	35.1	:	
<i>darunter Petrolkoks</i>					<i>among which petroleum coke</i>				
1997 01-12	2 390	2 390			1 077	-	654		
1998 01-12	2 081	2 081			1 102	-	761		
1998 11	145	145			70	-	58		
1998 12	201	201			103	-	74		
1999 01	175	175			98	-	59		
1999 02	257	257			94	-	58		
1999 11	136	136			79	-	42		
1999 12	:	166			114	:	58		
2000 01	:	199			98	:	77		
2000 02	:	:			88	:	72		
1999 01 - 02	432	432			192	-	117		
2000 01 - 02	:	:			186	:	149		
2000 / 1999 %	:	:			-3.1	:	27.4		
<b>ALLE MINERALÖLERZEUGNISSE</b>					<b>ALL PETROLEUM PRODUCTS</b>				
1000 t					1000 t				
1997 01-12	-66 446	-35 140	-13 348	-43	27 875	-5 417	-736	-1 516	3 002
1998 01-12	-69 097	-44 412	-13 625	695	21 972	-5 486	-1 615	-1 083	3 688
1998 11	-1 979	-422	-1 061	43	2 502	-382	-87	1 903	348
1998 12	-3 544	-1 552	-421	123	2 055	-247	446	-36	333
1999 01	-7 632	-4 536	-946	-91	396	-448	-73	-734	348
1999 02	640	971	-559	-38	2 611	-117	263	1 112	375
1999 11	-2 052	-286	-508	96	1 814	-275	340	420	560
1999 12	:	-98	-563	80	1 955	:	472	1 459	393
2000 01	:	:	:	-130	-339	:	544	:	412
2000 02	:	:	:	4	1 002	:	518	:	495
1999 01 - 02	-6 992	-3 565	-1 505	-129	3 007	-565	190	378	723
2000 01 - 02	:	:	:	-126	663	:	1 062	:	907
2000 / 1999 %	:	:	:	-2.3	-78.0	:	:	:	25.4
<i>Bestände am Ende eines Zeitraums</i>					<i>Stocks end of period</i>				
1997 12	94 635	77 766	3 170	2 594	22 224	2 286	8 968	14 327	1 010
1998 12	98 197	80 300	2 954	2 882	22 846	2 707	9 740	14 179	980
1998 11	99 320	81 935	3 671	2 947	22 579	2 784	9 770	14 339	994
1998 12	98 197	80 300	2 954	2 882	22 846	2 707	9 740	14 179	980
1999 01	102 292	83 328	2 940	3 007	23 785	2 809	10 043	15 716	965
1999 02	97 432	79 850	2 786	2 892	22 668	2 732	10 046	14 982	922
1999 11	90 932	75 828	2 787	2 361	20 493	2 236	10 203	13 935	955
1999 12	:	74 737	2 628	2 224	20 415	:	10 478	13 353	1 052
2000 01	:	:	:	2 204	21 990	:	10 500	:	1 096
2000 02	:	:	:	2 065	21 510	:	10 554	:	980



# HYDROCARBURES

I	L	NL	A	P	FIN	S	UK	NO	
<b>PRODUITS PETROLIERS</b>									
<b>PRODUCTION NETTE DANS LES RAFFINERIES</b>									
<b>1000 t</b>									
<b>Produits pétroliers divers</b>									
5 750		5 196	1 199	458	523	-	4 365	190	1997 01-12
5 550		5 311	1 239	647	384	1 187	2 274	192	1998 01-12
487		485	94	49	17	70	339	6	1998 11
388		428	93	51	6	54	-1 602	15	1998 12
517		404	21	23	13	63	255	20	1999 01
568		405	6	49	37	43	270	17	1999 02
441		473	70	66	18	59	231	17	1999 11
342		431	26	46	12	53	228	21	1999 12
360		469	31	56	27	57	183	:	2000 01
:		:	18	25	31	57	:	:	2000 02
1 085		809	27	72	50	106	525	37	1999 01 - 02
:		:	49	81	58	114	:	:	2000 01 - 02
:		:	81.5	12.5	16.0	7.5	:	:	2000 / 1999 %
<b>dont coke de pétrole</b>									
649			-	-	10	-		190	1997 01-12
218			-	-	-	-		174	1998 01-12
17			-	-	-	-		6	1998 11
24			-	-	-	-		15	1998 12
18			-	-	-	-		20	1999 01
105			-	-	-	-		17	1999 02
15			-	-	-	-		17	1999 11
-6			-	-	-	-		21	1999 12
24			-	-	-	-		:	2000 01
:			-	-	-	-		:	2000 02
123			-	-	-	-		37	1999 01 - 02
:			-	-	-	-		:	2000 01 - 02
:			-	-	-	-		:	2000 / 1999 %
<b>TOUS PRODUITS PETROLIERS</b>									
<b>1000 t</b>									
-369	1 875	-54 460	1 960	442	135	-4 839	-21 007	-6 865	1997 01-12
-4 745	1 938	-53 132	2 328	1 170	-1 308	-3 811	-16 083	-6 087	1998 01-12
109	174	-4 628	165	76	77	-268	-950	-317	1998 11
-510	179	-3 811	260	172	-219	-287	-1 581	-641	1998 12
-54	162	-4 785	9	422	719	-1 023	-1 534	-778	1999 01
369	166	-3 863	348	144	5	480	-656	-591	1999 02
16	197	-3 652	226	116	184	-231	-1 356	-889	1999 11
-86	189	-3 991	179	17	-122	-796	-971	-425	1999 12
-313	165	-4 840	182	30	-192	-159	-826	:	2000 01
:	190	:	285	348	-40	-453	:	:	2000 02
315	328	-8 648	357	566	724	-543	-2 190	-1 369	1999 01 - 02
:	355	:	467	378	-232	-612	:	:	2000 01 - 02
:	8.2	:	30.8	-33.2		12.7	:	:	2000 / 1999 %
<b>Stocks - fin de période</b>									
14 121	99	8 340	1 608	1 892	2 007	4 549	7 440	1 492	1997 12
15 066	134	8 346	1 703	2 152	2 200	4 774	7 534	1 349	1998 12
15 196	116	8 975	1 806	2 212	2 277	4 763	6 891	1 371	1998 11
15 066	134	8 346	1 703	2 152	2 200	4 774	7 534	1 349	1998 12
15 303	134	8 961	1 893	2 000	1 588	5 352	7 796	1 533	1999 01
14 430	124	8 610	1 751	2 083	1 448	4 441	7 517	1 490	1999 02
14 344	80	7 324	1 848	1 959	1 900	3 717	6 790	1 564	1999 11
14 012	83	6 800	1 840	2 092	1 984	3 938	6 961	1 227	1999 12
13 979	107	7 191	1 858	2 226	2 145	3 644	7 147	:	2000 01
:	107	:	1 791	2 033	2 075	3 644	:	:	2000 02

**KOHLENWASSERSTOFFE**
**HYDROCARBONS**

	EU-15	EUR-11	B	DK	D	EL	E	F	IRL
<b>ALLE MINERALÖLERZEUGNISSE</b>	<b>ALL PETROLEUM PRODUCTS</b>								
1000 t	1000 t								
<b>Gesamteinfuhren</b>	<b>Total imports</b>								
1997 01-12	190 401	167 129	13 073	5 289	49 402	3 401	13 509	18 390	4 710
1998 01-12	190 157	163 448	13 755	5 539	44 519	3 389	15 576	15 129	5 133
1998 11	15 848	13 650	1 077	370	3 760	255	1 331	1 793	479
1998 12	15 623	12 835	1 252	417	4 067	418	1 555	577	428
1999 01	16 754	14 754	1 184	418	3 160	302	1 412	2 334	463
1999 02	15 655	13 315	1 162	353	3 122	411	1 140	2 149	429
1999 11	16 431	14 599	1 120	364	3 369	274	1 644	2 042	506
1999 12	:	16 699	1 570	381	3 649	:	2 035	2 831	630
2000 01	:	:	:	411	3 098	:	1 985	:	588
2000 02	:	:	:	293	2 817	:	1 771	:	479
1999 01 - 02	32 409	28 069	2 346	771	6 282	713	2 552	4 483	892
2000 01 - 02	:	:	:	704	5 915	:	3 756	:	1 067
2000 / 1999 %	:	:	:	-8.7	-5.8	:	47.2	:	19.6
<b>Innergemeinschaftliche Einfuhren (EU-15)</b>	<b>Intra-community imports (EU-15)</b>								
1997 01-12	109 279	97 932	11 125	2 771	40 641	704	5 253	8 959	4 710
1998 01-12	108 600	96 323	11 279	2 336	37 418	795	6 474	9 541	4 726
1998 11	9 042	8 072	901	169	3 213	31	675	1 093	479
1998 12	9 915	8 440	1 097	151	3 429	169	711	223	428
1999 01	9 147	8 294	1 017	135	2 682	57	615	1 201	463
1999 02	9 380	8 330	993	181	2 695	30	565	1 259	429
1999 11	9 768	8 727	855	219	3 084	117	758	1 085	506
1999 12	:	10 008	1 387	235	3 177	:	568	1 141	630
2000 01	:	:	:	158	2 684	:	746	:	588
2000 02	:	:	:	161	2 412	:	619	:	479
1999 01 - 02	18 527	16 624	2 010	316	5 377	87	1 180	2 460	892
2000 01 - 02	:	:	:	319	5 096	:	1 365	:	1 067
<b>Einfuhren aus den Niederlanden</b>	<b>Imports from the Netherlands</b>								
1997 01-12	38 817	37 813	8 555	124	26 004	1	250	1 730	-
1998 01-12	39 376	38 315	9 303	75	25 593	12	344	2 083	-
1998 11	3 134	3 074	783	-	2 127	-	61	81	-
1998 12	3 414	3 286	829	-	2 346	3	16	40	-
1999 01	3 089	3 068	803	-	1 894	4	30	252	-
1999 02	3 317	3 210	820	26	1 961	-	36	253	-
1999 11	3 487	3 407	722	17	2 029	-	208	374	-
1999 12	:	3 679	1 027	7	2 103	:	26	421	-
2000 01	:	:	:	1	1 948	:	21	:	-
2000 02	:	:	:	2	1 672	:	106	:	-
1999 01 - 02	6 406	6 278	1 623	26	3 855	4	66	505	-
2000 01 - 02	:	:	:	3	3 620	:	127	:	-
<b>Einfuhren aus Schweden</b>	<b>Imports from Sweden</b>								
1998 01-12	5 397	3 398	27	1 682	1 804		55	68	-
1999 01-12	6 489	4 421	51	1 500	1 563		230	219	-
1998 11	531	325	-	134	189		-	-	-
1998 12	505	352	-	119	163		-	22	-
1999 01	659	512	-	101	117		21	3	-
1999 02	582	421	-	114	76		-	35	-
1999 11	649	344	3	158	160		22	1	-
1999 12	590	408	9	146	225		-	20	-
2000 01	:	:	:	126	123		-	:	-
2000 02	:	:	:	105	47		22	:	-
1999 01 - 02	1 241	933	-	215	193		21	38	-
2000 01 - 02	:	:	:	231	170		22	:	-

# HYDROCARBURES

	I	L	NL	A	P	FIN	S	UK	NO	
<b>TOUS PRODUITS PETROLIERS</b>										
<b>1000 t</b>										
<b>Importations totales</b>										
22 195	1 872	34 526	3 061	2 616	3 775	6 254	8 328	3 615		1997 01-12
21 221	1 984	35 032	3 906	3 671	3 522	6 454	11 327	3 563		1998 01-12
1 480	164	2 662	337	264	303	575	998	278		1998 11
1 352	198	2 396	294	353	363	589	1 364	245		1998 12
1 904	164	3 172	300	349	312	544	736	203		1999 01
1 696	158	2 529	301	356	273	479	1 097	191		1999 02
1 685	169	3 175	349	211	329	373	821	203		1999 11
1 430	195	3 388	324	295	352	385	904	316		1999 12
1 753	191	3 278	304	355	275	342	1 088	:		2000 01
:	190	:	336	260	201	342	:	:		2000 02
3 600	322	5 701	601	705	585	1 023	1 833	394		1999 01 - 02
:	381	:	640	615	476	684	:	:		2000 01 - 02
:	18.3	:	6.5	-12.8	-18.6	-33.1	:	:		2000 / 1999 %
<b>Importations intra-communautaires (EU-15)</b>										
9 105	1 877	13 039	218	2 232	773	4 523	3 349	2 844		1997 01-12
6 976	1 816	11 479	2 579	2 959	1 076	4 474	4 672	2 908		1998 01-12
444	164	580	220	224	79	359	411	207		1998 11
294	198	1 507	179	284	90	444	711	222		1998 12
469	164	1 077	170	316	120	375	286	164		1999 01
509	158	1 093	175	349	105	362	477	155		1999 02
415	169	1 354	225	173	103	285	420	116		1999 11
547	195	1 830	198	240	95	317	379	228		1999 12
493	190	1 053	196	292	143	300	418	:		2000 01
:	190	:	206	160	34	300	:	:		2000 02
978	322	2 170	345	665	225	737	763	319		1999 01 - 02
:	380	:	402	452	177	600	:	:		2000 01 - 02
<b>Importations en provenance des Pays-Bas</b>										
845	133		2	202	92	175	704	82		1997 01-12
529	140		43	216	64	87	887	92		1998 01-12
-	13		2	2	5	-	60	7		1998 11
5	15		4	28	3	-	125	5		1998 12
40	12		3	30	4	-	17	4		1999 01
58	14		5	59	4	8	73	19		1999 02
28	5		2	33	6	-	63	3		1999 11
36	3		5	56	2	2	147	2		1999 12
45	9		3	23	-	9	135	:		2000 01
:	9		4	3	6	9	:	:		2000 02
98	26		8	89	8	8	90	23		1999 01 - 02
:	18		7	26	6	18	:	:		2000 01 - 02
<b>Importations en provenance de Suède</b>										
313		464		124	543		317	1 110		1998 01-12
615		793		187	763		568	896		1999 01-12
57		20		23	36		72	104		1998 11
-		102		5	60		34	85		1998 12
194		82		4	91		46	55		1999 01
119		91		34	66		47	83		1999 02
50		16		-	92		147	43		1999 11
31		47		-	76		36	47		1999 12
59		33		14	130		24	:		2000 01
:		:		-	22		:	:		2000 02
313		173		38	157		93	138		1999 01 - 02
:		:		14	152		:	:		2000 01 - 02

**KOHLLENWASSERSTOFFE**
**HYDROCARBONS**

	EU-15	EUR-11	B	DK	D	EL	E	F	IRL
<b>ALLE MINERALÖLERZEUGNISSE</b> 1000 t	<b>ALL PETROLEUM PRODUCTS</b> 1000 t								
<i>Einfuhren aus dem Vereinigten Königreich</i>	<i>Imports from the United Kingdom</i>								
1997 01-12	20 749	19 739	1 266	232	2 666	12	706	2 619	4 710
1998 01-12	17 772	16 834	918	206	1 196	76	774	2 095	4 726
1998 11	1 153	1 107	65	17	68	2	126	162	479
1998 12	1 624	1 530	183	20	152	49	234	72	428
1999 01	1 619	1 550	116	15	53	8	130	353	463
1999 02	1 820	1 770	113	20	157	-	166	359	429
1999 11	1 680	1 637	45	9	180	2	70	315	506
1999 12	:	2 181	193	21	149	:	222	189	630
2000 01	:	:	:	20	128	:	186	:	576
2000 02	:	:	:	21	117	:	35	:	479
1999 01 - 02	3 439	3 320	229	35	210	8	296	712	892
2000 01 - 02	:	:	:	41	245	:	221	:	1 055
<i>Außergemeinschaftliche Einfuhren (EU-15)</i>	<i>Extra-community imports (EU-15)</i>								
1997 01-12	81 122	69 197	1 948	2 518	8 761	2 697	8 256	9 431	-
1998 01-12	81 557	67 125	2 476	3 203	7 101	2 594	9 102	5 588	407
1998 11	6 806	5 578	176	201	547	224	656	700	-
1998 12	5 708	4 395	155	266	638	249	844	354	-
1999 01	7 607	6 460	167	283	478	245	797	1 133	-
1999 02	6 275	4 985	169	172	427	381	575	890	-
1999 11	6 663	5 872	265	145	285	157	886	957	-
1999 12	:	6 691	183	146	472	:	1 467	1 690	-
2000 01	:	:	:	253	414	:	1 239	:	-
2000 02	:	:	:	132	405	:	1 152	:	-
1999 01 - 02	13 882	11 445	336	455	905	626	1 372	2 023	-
2000 01 - 02	:	:	:	385	819	:	2 391	:	-
2000 / 1999 %	:	:	:	-15.4	-9.5	:	74.3	:	-
<i>Einfuhren aus Norwegen</i>	<i>Imports from Norway</i>								
1998 01-12	7 879	4 774	833	675	1 182		228	363	-
1999 01-12	6 075	2 970	450	742	414		123	393	-
1998 11	663	454	96	59	133		37	21	-
1998 12	692	438	103	39	101		56	49	-
1999 01	395	193	17	64	21		-	31	-
1999 02	463	238	56	38	32		-	36	-
1999 11	479	223	58	51	24		-	4	-
1999 12	658	437	57	47	107		4	28	-
2000 01	:	:	:	46	60		33	:	-
2000 02	:	:	:	26	72		3	:	-
1999 01 - 02	858	431	73	102	53		-	67	-
2000 01 - 02	:	:	:	72	132		36	:	-
<i>Einfuhren aus den USA</i>	<i>Imports from the USA</i>								
1997 01-12	9 653	8 356	341	196	924	319	2 896	340	-
1998 01-12	8 732	7 482	327	201	691	164	2 808	160	-
1998 11	649	437	24	6	45	37	195	7	-
1998 12	554	518	7	26	66	-	189	11	-
1999 01	564	558	23	6	49	-	169	24	-
1999 02	526	498	9	28	57	-	110	42	-
1999 11	858	815	34	30	50	13	207	49	-
1999 12	:	853	33	28	45	:	114	164	-
2000 01	:	:	:	29	89	:	258	:	-
2000 02	:	:	:	-	28	:	354	:	-
1999 01 - 02	1 090	1 056	32	34	106	-	279	66	-
2000 01 - 02	:	:	:	29	117	:	612	:	-

# HYDROCARBURES

I	L	NL	A	P	FIN	S	UK	NO	
<b>TOUS PRODUITS PETROLIERS</b>									
<b>1000 t</b>									
<b>Importations en provenance du Royaume-Uni</b>									
3 217	-	3 613	-	860	82	766		396	1997 01-12
2 579		3 312	-	1 007	227	656		875	1998 01-12
92		-	-	99	16	27		45	1998 11
66		271	-	99	25	25		50	1998 12
77		210	-	140	8	46		34	1999 01
122		321	-	87	16	30		15	1999 02
145		332	-	44	-	32		33	1999 11
71		631	-	96	-	-		95	1999 12
84		246	-	104	-	32		:	2000 01
:		:	-	45	-	32		:	2000 02
199		531	-	227	24	76		49	1999 01 - 02
:		:	-	149	-	64		:	2000 01 - 02
<b>Importations extra-communautaires (EU-15)</b>									
13 090	-5	21 487	2 843	384	3 002	1 731	4 979	771	1997 01-12
14 245	168	23 553	1 327	712	2 446	1 980	6 655	655	1998 01-12
1 036	-	2 082	117	40	224	216	587	71	1998 11
1 058	-	889	115	69	273	145	653	23	1998 12
1 435	-	2 095	130	33	192	169	450	39	1999 01
1 187	-	1 436	126	7	168	117	620	36	1999 02
1 270	-	1 821	124	38	226	88	401	87	1999 11
883	-	1 558	126	55	257	68	525	88	1999 12
1 260	1	2 225	108	63	132	42	670	:	2000 01
:	-	:	130	100	167	42	:	:	2000 02
2 622	-	3 531	256	40	360	286	1 070	75	1999 01 - 02
:	1	:	238	163	299	84	:	:	2000 01 - 02
:	-	:	-7.0		-16.9	-70.6	:	:	2000 / 1999 %
<b>Importations en provenance de la Norvège</b>									
929		1 076		56	107	838	1 592		1998 01-12
385		730		37	439	835	1 528		1999 01-12
105		55		2	5	82	68		1998 11
-		120		1	8	55	160		1998 12
53		34		3	34	57	81		1999 01
35		54		4	21	24	163		1999 02
29		50		5	53	65	140		1999 11
28		143		2	68	33	141		1999 12
10		60		4	-	1	168		2000 01
:		:		-	40	1	:		2000 02
88		88		7	55	81	244		1999 01 - 02
:		:		4	40	2	:		2000 01 - 02
<b>Importations en provenance des USA</b>									
1 950		1 737		35	133	25	757	207	1997 01-12
1 969		1 202		230	95	91	794	183	1998 01-12
125		-		34	7	28	141	27	1998 11
138		96		7	4	-	10	13	1998 12
215		73		5	-	-	-	10	1999 01
143		137		-	-	-	-	6	1999 02
209		230		32	4	-	-	-	1999 11
97		327		18	55	-	1	18	1999 12
219		94		32	-	-	-	:	2000 01
:		:		72	-	-	-	:	2000 02
358		210		5	-	-	-	16	1999 01 - 02
:		:		104	-	-	-	:	2000 01 - 02

**KOHLENWASSERSTOFFE**
**HYDROCARBONS**

	EU-15	EUR-11	B	DK	D	EL	E	F	IRL
<b>ALLE MINERALÖLERZEUGNISSE</b>	<b>ALL PETROLEUM PRODUCTS</b>								
1000 t	1000 t								
<b>Einfuhren aus den OPEC-Ländern</b>	<b>Imports from OPEC</b>								
1997 01-12	17 057	15 471	94	142	581	194	3 486	2 476	
1998 01-12	19 720	17 242	276	396	424	-	4 616	2 468	
1998 11	1 322	1 222	-	28	35	-	281	221	
1998 12	1 862	1 656	-	29	48	-	459	136	
1999 01	1 955	1 758	-	28	43	18	414	413	
1999 02	1 296	1 213	-	-	29	-	274	211	
1999 11	1 780	1 640	-	-	14	59	517	248	
1999 12	:	2 267	-	-	2	:	925	441	
2000 01	:	:	:	82	12	:	699	:	
2000 02	:	:	:	10	29	:	501	:	
1999 01 - 02	3 251	2 971	-	28	72	18	688	624	
2000 01 - 02	:	:	:	92	41	:	1 200	:	
<b>Einfuhren aus Algerien</b>	<b>Imports from Algeria</b>								
1997 01-12	8 011	7 586	31	54	514	35	2 341	1 873	
1998 01-12	8 224	7 655	193	28	327	-	3 121	1 588	
1998 11	512	465	-	-	17	-	182	164	
1998 12	783	724	-	-	18	-	309	-	
1999 01	964	964	-	-	35	-	310	326	
1999 02	575	575	-	-	13	-	223	115	
1999 11	843	835	-	-	7	-	387	142	
1999 12	:	968	-	-	2	:	388	252	
2000 01	:	:	:	32	3	:	447	:	
2000 02	:	:	:	-	26	:	495	:	
1999 01 - 02	1 539	1 539	-	-	48	-	533	441	
2000 01 - 02	:	:	:	32	29	:	942	:	
<b>Einfuhren aus Libyen</b>	<b>Imports from Libya</b>								
1997 01-12	5 015	4 414	61	-	42	59	992	372	
1998 01-12	5 462	4 769	58	-	52	-	937	436	
1998 11	482	457	-	-	18	-	65	40	
1998 12	539	477	-	-	30	-	110	86	
1999 01	513	466	-	-	5	18	84	26	
1999 02	438	385	-	-	1	-	51	80	
1999 11	635	564	-	-	-	59	123	72	
1999 12	:	362	-	-	-	:	48	47	
2000 01	:	:	:	-	-	:	62	:	
2000 02	:	:	:	-	-	:	6	:	
1999 01 - 02	951	851	-	-	6	18	135	106	
2000 01 - 02	:	:	:	-	-	:	68	:	
<b>Einfuhren aus Kuwait</b>	<b>Imports from Kuwait</b>								
1997 01-12	1 211	1 103	-	88	-	-	-	-	
1998 01-12	1 621	972	-	315	-	-	-	85	
1998 11	111	107	-	4	-	-	-	-	
1998 12	147	147	-	-	-	-	-	-	
1999 01	109	109	-	-	-	-	-	-	
1999 02	-	-	-	-	-	-	-	-	
1999 11	170	109	-	-	-	-	-	-	
1999 12	:	348	-	-	-	:	181	58	
2000 01	:	:	:	50	-	:	77	:	
2000 02	:	:	:	10	-	:	-	:	
1999 01 - 02	109	109	-	-	-	-	-	-	
2000 01 - 02	:	:	:	60	-	:	77	:	

## HYDROCARBURES

I	L	NL	A	P	FIN	S	UK	NO	
<b>TOUS PRODUITS PETROLIERS</b>									
<b>1000 t</b>									
<b>Importations en provenance de l'OPEP</b>									
6 183		2 458	-	100	93	36	1 214	146	1997 01-12
6 689		2 479	-	235	55	186	1 896	1	1998 01-12
558		127	-	-	-	-	72	-	1998 11
564		415	-	29	5	-	177	-	1998 12
669		194	-	25	-	-	151	-	1999 01
453		210	-	36	-	-	83	-	1999 02
695		165	-	1	-	-	81	-	1999 11
490		404	-	5	-	-	115	-	1999 12
619		192	-	2	10	-	200	:	2000 01
:		:	-	28	-	-	:	:	2000 02
1 122		404	-	61	-	-	234	-	1999 01 - 02
:		:	-	30	10	-	:	:	2000 01 - 02
<b>Importations en provenance de l'Algérie</b>									
1 723		922	-	89	93	36	300	58	1997 01-12
1 306		1 005	-	60	55	132	409	-	1998 01-12
82		20	-	-	-	-	47	-	1998 11
223		169	-	-	5	-	59	-	1998 12
247		21	-	25	-	-	-	-	1999 01
195		26	-	3	-	-	-	-	1999 02
257		41	-	1	-	-	8	-	1999 11
191		132	-	3	-	-	30	-	1999 12
195		19	-	2	10	-	30	:	2000 01
:		:	-	28	-	-	:	:	2000 02
442		47	-	28	-	-	-	-	1999 01 - 02
:		:	-	30	10	-	:	:	2000 01 - 02
<b>Importations en provenance de la Libye</b>									
2 893		43		11			542	86	1997 01-12
3 180		104		2			693	-	1998 01-12
334		-		-			25	-	1998 11
251		-		-			62	-	1998 12
351		-		-			29	-	1999 01
250		3		-			53	-	1999 02
369		-		-			12	-	1999 11
265		-		2			-	-	1999 12
387		50		-			18	:	2000 01
:		:		-			:	:	2000 02
601		3		-			82	-	1999 01 - 02
:		:		-			:	:	2000 01 - 02
<b>Importations en provenance du Koweït</b>									
-		1 103		-			20	-	1997 01-12
13		874		-		21	313	-	1998 01-12
-		107		-			-	-	1998 11
-		147		-			-	-	1998 12
-		109		-			-	-	1999 01
-		-		-			-	-	1999 02
-		109		-			61	-	1999 11
-		109		-			40	-	1999 12
-		111		-			44	:	2000 01
:		:		-			:	:	2000 02
-		109		-			-	-	1999 01 - 02
:		:		-			:	:	2000 01 - 02

**KOHLENWASSERSTOFFE**
**HYDROCARBONS**

	EU-15	EUR-11	B	DK	D	EL	E	F	IRL
<b>ALLE MINERALÖLERZEUGNISSE</b> 1000 t	<b>ALL PETROLEUM PRODUCTS</b> 1000 t								
<i>Einfuhren aus Saudi-Arabien</i>	<i>Imports from Saudi Arabia</i>								
1997 01-12	880	732	2		13	56	24	206	
1998 01-12	1 509	1 028	-		23	-	247	271	
1998 11	12	12	-		-	-	4	-	
1998 12	192	136	-		-	-	6	50	
1999 01	171	49	-		3	-	2	36	
1999 02	39	39	-		15	-	-	4	
1999 11	24	24	-		7	-	2	4	
1999 12	:	365	-		-	:	229	33	
2000 01	:	:	:		9	:	72	:	
2000 02	:	:	:		3	:	-	:	
1999 01 - 02	210	88	-		18	-	2	40	
2000 01 - 02	:	:	:		12	:	72	:	
<i>Einfuhren aus Venezuela</i>	<i>Imports from Venezuela</i>								
1997 01-12	816	598	-	-	-	-	54	-	
1998 01-12	1 083	997	25	53	-	-	175	-	
1998 11	154	130	-	24	-	-	30	-	
1998 12	128	99	-	29	-	-	10	-	
1999 01	136	108	-	28	-	-	14	-	
1999 02	236	206	-	-	-	-	-	10	
1999 11	35	35	-	-	-	-	-	-	
1999 12	:	80	-	-	-	:	32	2	
2000 01	:	:	:	-	-	:	10	:	
2000 02	:	:	:	-	-	:	-	:	
1999 01 - 02	372	314	-	28	-	-	14	10	
2000 01 - 02	:	:	:	-	-	:	10	:	
<i>Einfuhren aus der GUS</i>	<i>Imports from the CIS</i>								
1997 01-12	24 218	20 069	555	919	4 146	1 244	954	1 278	-
1998 01-12	24 566	18 204	861	1 531	3 595	2 054	901	1 079	-
1998 11	1 740	1 186	47	76	219	158	129	142	-
1998 12	2 749	2 036	37	136	350	236	114	1	-
1999 01	2 002	1 566	122	101	302	184	164	428	-
1999 02	2 018	1 448	98	72	191	292	118	301	-
1999 11	1 589	1 415	162	55	114	74	130	202	-
1999 12	:	2 390	86	65	179	:	228	440	-
2000 01	:	:	:	74	127	:	174	:	-
2000 02	:	:	:	84	165	:	241	:	-
1999 01 - 02	4 020	3 014	220	173	493	476	282	729	-
2000 01 - 02	:	:	:	158	292	:	415	:	-
<i>Einfuhren aus Rumänien</i>	<i>Imports from Romania</i>								
1997 01-12	180	130	8		73	50	2	26	
1998 01-12	100	98	-		9	2	-	26	
1998 11	-	-	-		-	-	-	-	
1998 12	-	-	-		-	-	-	-	
1999 01	-	-	-		-	-	-	-	
1999 02	-	-	-		-	-	-	-	
1999 11	0	0	-		0	-	-	-	
1999 12	:	33	-		1	:	12	20	
2000 01	:	:	:		1	:	-	:	
2000 02	:	:	:		1	:	-	:	
1999 01 - 02	-	-	-		-	-	-	-	
2000 01 - 02	:	:	:		2	:	-	:	



# HYDROCARBURES

	I	L	NL	A	P	FIN	S	UK	NO	
<b>TOUS PRODUITS PETROLIERS</b>										
<b>1000 t</b>										
<b>Importations en provenance d'Arabie saoudite</b>										
	478		9		-	-	-	92	-	1997 01-12
	253		234		-	-	33	448	-	1998 01-12
	8		-		-	-	-	-	-	1998 11
	10		70		-	-	-	56	-	1998 12
	8		-		-	-	-	122	-	1999 01
	8		12		-	-	-	-	-	1999 02
	11		-		-	-	-	-	-	1999 11
	34		69		-	-	-	45	-	1999 12
	30		2		-	-	-	108	:	2000 01
	:		:		-	-	-	:	:	2000 02
	16		12		-	-	-	122	-	1999 01 - 02
	:		:		-	-	-	:	:	2000 01 - 02
<b>Importations en provenance du Vénézuéla</b>										
	166		378		-	-	-	218	-	1997 01-12
	444		180		173	-	-	33	-	1998 01-12
	100		-		-	-	-	-	-	1998 11
	60		-		29	-	-	-	-	1998 12
	35		59		-	-	-	-	-	1999 01
	-		163		33	-	-	30	-	1999 02
	35		-		-	-	-	-	-	1999 11
	-		46		-	-	-	-	-	1999 12
	-		-		-	-	-	-	:	2000 01
	:		:		-	-	-	:	:	2000 02
	35		222		33	-	-	30	-	1999 01 - 02
	:		:		-	-	-	:	:	2000 01 - 02
<b>Importations en provenance de la CEI</b>										
	1 074		9 305	3	113	2 641	808	1 178	234	1997 01-12
	1 692		7 858	16	86	2 116	850	1 927	261	1998 01-12
	71		365	1	-	212	84	236	22	1998 11
	104		1 172	2	-	256	87	254	-	1998 12
	165		226	2	-	157	73	78	13	1999 01
	239		353	1	-	147	79	127	8	1999 02
	82		561	2	-	162	19	26	3	1999 11
	63		1 229	1	30	134	20	111	6	1999 12
	49		477	2	-	-	38	131	:	2000 01
	:		:	1	-	127	38	:	:	2000 02
	404		579	3	-	304	152	205	21	1999 01 - 02
	:		:	3	-	127	76	:	:	2000 01 - 02
<b>Importations en provenance de la Roumanie</b>										
	21		-	-	-	-	-	-	-	1997 01-12
	8		52	3	-	-	-	-	-	1998 01-12
	-		-	-	-	-	-	-	-	1998 11
	-		-	-	-	-	-	-	-	1998 12
	-		-	-	-	-	-	-	-	1999 01
	-		-	-	-	-	-	-	-	1999 02
	-		-	-	-	-	-	-	-	1999 11
	-		-	-	-	-	-	-	-	1999 12
	-		-	-	-	-	-	-	-	2000 01
	:		:	-	-	-	-	:	:	2000 02
	-		-	-	-	-	-	-	-	1999 01 - 02
	:		:	-	-	-	-	:	:	2000 01 - 02

	EU-15	EUR-11	B	DK	D	EL	E	F	IRL
<b>ALLE MINERALÖLERZEUGNISSE</b>					<b>ALL PETROLEUM PRODUCTS</b>				
1000 t					1000 t				
<i>Einfuhren aus anderen Ostländern</i>					<i>Imports from other Eastern European Countries</i>				
1997 01-12	2 042	1 238	32	445	827	337	41	29	
1998 01-12	2 270	1 772	28	387	717	87	-	2	
1998 11	193	159	3	32	64	-	-	1	
1998 12	171	121	2	36	44	-	-	-	
1999 01	148	113	-	32	56	3	-	-	
1999 02	161	127	4	34	62	-	-	1	
1999 11	150	141	4	9	60	-	-	2	
1999 12	:	151	2	6	50	:	-	-	
2000 01	:	:	:	22	43	:	-	:	
2000 02	:	:	:	12	61	:	-	:	
1999 01 - 02	309	240	4	66	118	3	-	1	
2000 01 - 02	:	:	:	34	104	:	-	:	
<b>Gesamtausfuhren</b>					<b>Total exports</b>				
1997 01-12	186 671	142 762	17 483	4 155	12 691	3 403	7 664	16 742	1 342
1998 01-12	186 889	147 902	18 269	3 120	14 875	3 166	8 879	13 943	1 316
1998 11	15 378	11 805	1 608	268	1 258	395	752	563	107
1998 12	15 725	12 243	1 555	244	1 101	357	542	640	96
1999 01	14 671	11 428	1 378	285	1 248	268	635	1 247	120
1999 02	14 667	11 442	1 155	402	1 104	218	433	1 373	86
1999 11	15 504	11 899	1 581	441	1 337	319	542	1 237	73
1999 12	:	12 653	1 778	315	1 365	:	470	1 401	121
2000 01	:	:	:	451	1 484	:	495	:	118
2000 02	:	:	:	309	1 709	:	577	:	87
1999 01 - 02	29 338	22 870	2 533	687	2 352	486	1 068	2 620	206
2000 01 - 02	:	:	:	760	3 193	:	1 072	:	205
2000 / 1999 %	:	:	:	10.6	35.8	:	0.4	:	-0.5
<b>Innergemeinschaftliche Ausfuhren (EU-15)</b>					<b>Intra-community exports (EU-15)</b>				
1997 01-12	121 054	92 808	13 644	1 908	7 771	847	3 569	10 213	1 043
1998 01-12	112 555	88 514	13 904	1 276	9 381	362	4 608	7 737	851
1998 11	8 423	6 483	1 290	109	727	106	235	184	57
1998 12	11 637	9 127	1 279	119	665	82	391	245	68
1999 01	8 882	6 602	1 021	147	800	83	323	366	67
1999 02	9 447	7 171	952	173	735	94	174	629	43
1999 11	9 818	8 231	1 248	259	838	20	308	593	44
1999 12	:	9 630	1 567	254	823	:	251	741	48
2000 01	:	:	:	381	931	:	204	:	62
2000 02	:	:	:	119	913	:	205	:	55
1999 01 - 02	18 329	13 773	1 973	320	1 535	177	497	995	110
2000 01 - 02	:	:	:	500	1 844	:	409	:	117
2000 / 1999 %	:	:	:	56.3	20.1	:	-17.7	:	6.4
<b>Außergemeinschaftliche Ausfuhren (EU-15)</b>					<b>Extra-community exports (EU-15)</b>				
1997 01-12	65 617	49 954	3 839	2 247	4 920	2 556	4 095	6 529	299
1998 01-12	74 334	59 388	4 365	1 844	5 494	2 804	4 271	6 206	465
1998 11	6 955	5 322	318	159	531	289	517	379	50
1998 12	4 088	3 116	276	125	436	275	151	395	28
1999 01	5 789	4 826	357	138	448	185	312	881	53
1999 02	5 220	4 271	203	229	369	124	259	744	43
1999 11	5 686	3 668	333	182	499	299	234	644	29
1999 12	:	3 023	211	61	542	:	219	660	73
2000 01	:	:	:	70	553	:	291	:	56
2000 02	:	:	:	190	796	:	372	:	32
1999 01 - 02	11 009	9 097	560	367	817	309	571	1 625	96
2000 01 - 02	:	:	:	260	1 349	:	663	:	88
2000 / 1999 %	:	:	:	-29.2	65.1	:	16.1	:	-8.3

# HYDROCARBURES

	I	L	NL	A	P	FIN	S	UK	NO	
<b>TOUS PRODUITS PETROLIERS</b>										
<b>1000 t</b>										
<b>Importations en provenance d'autres pays de l'Europe de l'Est</b>										
	43		141	95	30			22	133	1997 01-12
	1		113	911	-			24	168	1998 01-12
	-		14	77	-			2	22	1998 11
	1		15	59	-			14	8	1998 12
	-		-	57	-			-	16	1999 01
	-		-	60	-			-	22	1999 02
	-		-	75	-			-	23	1999 11
	-		37	62	-			-	28	1999 12
	-		32	52	-			-	:	2000 01
	:		:	60	-			:	:	2000 02
	-		-	117	-			-	38	1999 01 - 02
	:		:	112	-			:	:	2000 01 - 02
<b>Exportations totales</b>										
	20 568	5	59 170	1 139	2 087	3 871	9 489	26 862	9 200	1997 01-12
	22 308	11	60 329	1 483	1 852	4 637	8 434	24 267	8 976	1998 01-12
	2 153	1	4 837	130	88	308	830	2 080	527	1998 11
	1 780	1	5 523	137	209	659	748	2 133	810	1998 12
	1 543	2	4 897	101	52	205	865	1 825	760	1999 01
	2 003	2	4 677	95	106	408	795	1 810	696	1999 02
	1 220	1	5 295	141	139	333	879	1 966	790	1999 11
	1 623	3	5 266	153	83	390	845	1 656	961	1999 12
	1 890	2	4 881	104	133	306	677	1 554	:	2000 01
	:	-	:	118	55	311	677	:	:	2000 02
	3 546	4	9 574	196	158	613	1 660	3 635	1 456	1999 01 - 02
	:	2	:	222	188	617	1 354	:	:	2000 01 - 02
	:	-50.0	:	13.3	19.0	0.7	-18.4	:	:	2000 / 1999 %
<b>Exportations intra-communautaires (EU-15)</b>										
	7 406	1	46 638	5	783	1 735	6 504	18 987	7 296	1997 01-12
	8 453	8	39 740	54	797	2 981	5 674	16 729	7 119	1998 01-12
	706	1	3 094	3	24	162	486	1 239	456	1998 11
	815	1	5 056	2	95	510	576	1 733	618	1998 12
	524	2	3 423	2	17	57	672	1 378	536	1999 01
	687	2	3 558	5	26	360	625	1 384	507	1999 02
	502	1	4 323	3	91	280	685	623	631	1999 11
	422	3	5 412	5	49	309	590	1 175	717	1999 12
	745	1	3 464	3	50	75	437	1 052	:	2000 01
	:	-	:	6	32	186	437	:	:	2000 02
	1 211	4	6 981	7	43	417	1 297	2 762	1 043	1999 01 - 02
	:	1	:	9	82	261	874	:	:	2000 01 - 02
	:	-75.0	:	28.6	90.7	-37.4	-32.6	:	:	2000 / 1999 %
<b>Exportations extra-communautaires (EU-15)</b>										
	13 162	4	12 532	1 134	1 304	2 136	2 985	7 875	1 904	1997 01-12
	13 855	3	20 589	1 429	1 055	1 656	2 760	7 538	1 857	1998 01-12
	1 447	-	1 743	127	64	146	344	841	71	1998 11
	965	-	467	135	114	149	172	400	192	1998 12
	1 019	-	1 474	99	35	148	193	447	224	1999 01
	1 316	-	1 119	90	80	48	170	426	189	1999 02
	718	-	972	138	48	53	194	1 343	159	1999 11
	1 201	-	-146	148	34	81	255	481	244	1999 12
	1 145	1	1 417	101	83	231	240	502	:	2000 01
	:	-	:	112	23	125	240	:	:	2000 02
	2 335	-	2 593	189	115	196	363	873	413	1999 01 - 02
	:	1	:	213	106	356	480	:	:	2000 01 - 02
	:	-	:	12.7	-7.8	81.6	32.2	:	:	2000 / 1999 %

**KOHLLENWASSERSTOFFE**
**HYDROCARBONS**

	EU-15	EUR-11	B	DK	D	EL	E	F	IRL
<b>ALLE MINERALÖLERZEUGNISSE</b>	<b>ALL PETROLEUM PRODUCTS</b>								
1000 t	1000 t								
<b>Bunker</b>	<b>Bunkers</b>								
1997 01-12	40 697	31 756	5 255	1 400	2 204	3 230	5 625	2 921	165
1998 01-12	42 097	32 556	5 613	1 436	2 065	3 419	6 185	2 605	159
1998 11	3 336	2 548	448	108	166	216	481	138	11
1998 12	3 506	2 882	483	115	201	221	479	149	13
1999 01	3 204	2 554	410	99	171	240	497	174	10
1999 02	3 125	2 466	475	104	149	214	433	170	11
1999 11	3 314	2 631	379	104	187	257	520	186	17
1999 12	:	2 596	159	123	179	:	586	186	19
2000 01	:	:	:	110	182	:	529	:	14
2000 02	:	:	:	119	205	:	451	:	13
1999 01 - 02	6 329	5 020	885	203	320	454	930	344	21
2000 01 - 02	:	:	:	229	387	:	980	:	27
2000 / 1999 %	:	:	:	12.8	20.9	:	5.4	:	28.6
<b>MINERALÖLERZEUGNISSE INLANDSLIEFERUNGEN INSGESAMT</b>	<b>PETROLEUM PRODUCTS TOTAL INLAND DELIVERIES</b>								
1000 t	1000 t								
1997 01-12	542 760	432 446	21 698	9 564	127 924	14 093	51 557	83 954	5 933
1998 01-12	555 882	443 189	22 095	9 346	127 877	15 035	55 603	87 060	6 735
1998 11	48 501	38 608	2 037	861	10 853	1 417	4 937	7 400	616
1998 12	50 063	40 027	2 041	892	11 058	1 586	5 487	8 030	657
1999 01	45 453	36 293	1 939	702	9 415	1 375	4 926	7 383	619
1999 02	46 296	36 928	1 942	749	10 690	1 375	4 739	7 365	621
1999 11	47 545	37 760	1 881	831	10 589	1 507	4 903	7 592	680
1999 12	:	39 599	2 196	849	10 881	:	5 168	7 955	682
2000 01	:	:	:	706	8 769	:	4 962	:	649
2000 02	:	:	:	742	9 302	:	4 958	:	651
1999 01 - 02	91 749	73 221	3 881	1 451	20 105	2 750	9 665	14 748	1 240
2000 01 - 02	:	:	:	1 448	18 071	:	9 920	:	1 300
2000 / 1999 %	:	:	:	-0.2	-10.1	:	2.6	:	4.8
<b>Motorenbenzin</b>	<b>Motor spirit</b>								
1997 01-12	116 519	85 090	2 537	1 975	29 902	3 039	8 979	14 635	1 173
1998 01-12	117 628	86 538	2 512	2 031	30 427	3 156	9 018	14 577	1 306
1998 11	9 409	6 893	199	167	2 499	260	692	1 120	104
1998 12	9 992	7 334	203	199	2 502	261	790	1 210	113
1999 01	8 589	6 294	165	121	2 259	236	644	1 031	96
1999 02	8 542	6 187	174	143	2 169	204	652	1 023	99
1999 11	9 523	6 896	194	168	2 459	259	691	1 135	118
1999 12	:	7 218	161	184	2 621	:	769	1 236	121
2000 01	:	:	:	135	2 020	:	626	:	107
2000 02	:	:	:	155	2 257	:	661	:	114
1999 01 - 02	17 111	12 481	339	264	4 428	440	1 296	2 054	195
2000 01 - 02	:	:	:	290	4 277	:	1 287	:	221
2000 / 1999 %	:	:	:	9.8	-3.4	:	-0.7	:	13.3
<b>darunter bleifrei</b>	<b>among which unleaded</b>								
1997 01-12	86 855	63 477	2 011	1 975	29 859	1 311	3 645	8 906	868
1998 01-12	91 271	66 547	2 085	2 031	30 376	1 516	4 286	8 891	1 105
1998 11	7 495	5 458	167	167	2 499	127	337	748	91
1998 12	7 915	5 744	172	199	2 502	130	390	818	99
1999 01	6 878	5 009	142	121	2 259	120	318	701	86
1999 02	6 841	4 917	149	143	2 169	104	328	704	88
1999 11	8 084	5 724	171	168	2 458	144	386	827	113
1999 12	:	6 008	138	184	2 621	:	436	921	116
2000 01	:	:	:	135	2 020	:	359	:	102
2000 02	:	:	:	155	2 257	:	386	:	111
1999 01 - 02	13 719	9 926	291	264	4 428	224	646	1 405	174
2000 01 - 02	:	:	:	290	4 277	:	745	:	213
2000 / 1999 %	:	:	:	9.8	-3.4	:	15.3	:	22.4

# HYDROCARBURES

	I	L	NL	A	P	FIN	S	UK	NO	
<b>TOUS PRODUITS PETROLIERS</b>										
<b>1000 t</b>										
<b>Soutes maritimes</b>										
2 543			12 593		381	69	1 348	2 963	923	1997 01-12
2 932			12 608		389	-	1 606	3 080	978	1998 01-12
188			1 078		38	-	135	329	79	1998 11
212			1 313		32	-	117	171	86	1998 12
178			1 087		27	-	124	187	74	1999 01
197			1 008		23	-	115	226	79	1999 02
218			1 086		38	-	137	185	57	1999 11
225			1 180		62	-	115	56	79	1999 12
209			1 045		58	-	118	176	:	2000 01
:			:		50	-	118	:	:	2000 02
375			2 095		50	-	239	413	153	1999 01 - 02
:			:		108	-	236	:	:	2000 01 - 02
:			:			-	-1.3	:	:	2000 / 1999 %
<b>PRODUITS PETROLIERS</b>										
<b>LIVRAISONS INTERIEURES TOTALES</b>										
<b>1000 t</b>										
85 741	1 878	21 411	11 116	12 570	8 664	13 472	73 185	8 418	8 418	1997 01-12
85 112	1 955	21 988	11 386	14 480	8 898	15 073	73 239	8 728	8 728	1998 01-12
7 778	174	1 894	976	1 155	788	1 375	6 240	730	730	1998 11
7 904	180	1 534	1 017	1 285	834	1 358	6 200	697	697	1998 12
7 298	162	1 818	825	1 176	732	1 233	5 850	656	656	1999 01
6 768	165	1 719	962	1 177	780	1 298	5 946	702	702	1999 02
6 877	198	2 053	1 016	1 154	817	1 236	6 211	696	696	1999 11
7 203	191	2 382	914	1 208	819	1 575	5 343	834	834	1999 12
6 422	181	1 888	822	1 159	678	1 454	6 076	:	:	2000 01
:	181	:	925	1 187	732	1 454	:	:	:	2000 02
14 066	327	3 537	1 787	2 353	1 512	2 531	11 796	1 358	1 358	1999 01 - 02
:	362	:	1 747	2 346	1 410	2 908	:	:	:	2000 01 - 02
:	10.7	:	-2.2	-0.3	-6.7	14.9	:	:	:	2000 / 1999 %
<b>Essences moteur</b>										
17 254	542	4 139	2 136	1 919	1 874	4 127	22 288	1 606	1 606	1997 01-12
18 044	541	4 107	2 129	2 040	1 837	4 019	21 884	1 654	1 654	1998 01-12
1 412	43	349	166	163	146	311	1 778	129	129	1998 11
1 635	43	320	178	184	156	321	1 877	150	150	1998 12
1 332	39	313	132	149	134	270	1 648	110	110	1999 01
1 296	37	317	138	151	131	279	1 729	148	148	1999 02
1 430	47	348	163	167	144	329	1 871	130	130	1999 11
1 396	43	370	153	197	151	327	1 835	149	149	1999 12
1 311	42	327	142	162	129	297	1 679	:	:	2000 01
:	42	:	145	161	136	297	:	:	:	2000 02
2 628	76	630	270	300	265	549	3 377	258	258	1999 01 - 02
:	84	:	287	323	265	594	:	:	:	2000 01 - 02
:	10.5	:	6.3	7.7	-	8.2	:	:	:	2000 / 1999 %
<b>dont essences sans plomb</b>										
8 646	477	4 136	2 136	919	1 874	4 129	15 963	1 606	1 606	1997 01-12
10 158	486	4 097	2 130	1 096	1 837	4 019	17 158	1 508	1 508	1998 01-12
822	39	350	166	93	146	311	1 432	129	129	1998 11
966	39	318	178	106	156	321	1 521	150	150	1998 12
802	36	311	132	88	134	270	1 358	110	110	1999 01
769	34	316	138	91	131	279	1 398	148	148	1999 02
902	47	346	163	167	144	329	1 719	130	130	1999 11
863	43	369	153	197	151	327	1 684	148	148	1999 12
853	42	326	142	162	129	297	1 542	:	:	2000 01
:	42	:	145	161	136	297	:	:	:	2000 02
1 571	70	627	270	179	265	549	2 756	258	258	1999 01 - 02
:	84	:	287	323	265	594	:	:	:	2000 01 - 02
:	20.0	:	6.3	80.4	-	8.2	:	:	:	2000 / 1999 %

	EU-15	EUR-11	B	DK	D	EL	E	F	IRL
<b>MINERALÖLERZEUGNISSE INLANDSLIEFERUNGEN INSGESAMT 1000 t</b>			<b>PETROLEUM PRODUCTS TOTAL INLAND DELIVERIES 1000 t</b>						
<i>Petroleum und Flugturbinenkraftstoffe</i>			<i>Kerosenes and jet fuels</i>						
1997 01-12	39 564	24 966	1 521	790	6 244	1 219	3 556	5 037	841
1998 01-12	42 345	26 688	1 755	807	6 469	1 181	3 870	5 337	947
1998 11	3 486	2 217	147	69	545	39	309	420	91
1998 12	3 621	2 246	171	64	483	68	353	448	102
1999 01	3 508	2 189	180	62	507	59	297	486	93
1999 02	3 222	2 004	157	60	459	57	277	453	91
1999 11	3 649	2 328	137	71	552	67	321	524	113
1999 12	:	2 467	226	67	517	:	357	444	137
2000 01	:	:	:	66	521	:	310	:	108
2000 02	:	:	:	71	508	:	290	:	108
1999 01 - 02	6 730	4 193	337	122	966	116	574	939	184
2000 01 - 02	:	:	:	137	1 029	:	600	:	216
2000 / 1999 %	:	:	:	12.3	6.5	:	4.5	:	17.4
<i>Dieselmotorkraftstoff und Destillatöle</i>			<i>Gas/diesel oil</i>						
1997 01-12	218 687	181 427	10 983	4 030	62 473	5 297	19 470	42 227	2 307
1998 01-12	224 409	185 996	11 007	3 969	61 961	6 236	21 496	43 313	2 592
1998 11	20 475	16 852	1 028	360	5 410	714	1 935	3 841	241
1998 12	21 235	17 448	1 060	413	5 633	888	2 155	4 174	241
1999 01	18 712	15 289	1 002	310	4 451	794	1 891	3 848	234
1999 02	20 825	17 263	1 135	338	5 954	786	2 014	4 092	232
1999 11	21 045	17 431	1 032	350	5 443	778	2 169	4 055	266
1999 12	:	17 647	962	395	5 385	:	2 272	4 416	252
2000 01	:	:	:	304	4 028	:	2 176	:	252
2000 02	:	:	:	323	4 394	:	2 186	:	261
1999 01 - 02	39 537	32 552	2 137	648	10 405	1 580	3 905	7 940	466
2000 01 - 02	:	:	:	627	8 422	:	4 362	:	513
2000 / 1999 %	:	:	:	-3.2	-19.1	:	11.7	:	10.1
<i>darunter Dieselmotorkraftstoffe</i>			<i>among which derv fuel</i>						
1997 01-12	113 046	91 378	4 493	2 111	21 298	2 513	12 059	24 141	924
1998 01-12	117 021	94 837	4 272	2 125	22 059	2 655	12 130	25 243	1 036
1998 11	9 862	7 933	-	185	2 024	218	1 034	2 102	96
1998 12	9 463	7 632	330	181	1 712	201	1 071	2 170	96
1999 01	8 977	7 306	367	146	1 491	164	944	1 943	94
1999 02	8 911	7 164	394	156	1 586	167	1 019	1 998	93
1999 11	10 976	9 016	399	196	2 205	203	1 153	2 267	106
1999 12	:	8 891	383	205	2 057	:	1 174	2 395	101
2000 01	:	:	:	145	1 420	:	1 026	:	99
2000 02	:	:	:	165	1 734	:	1 136	:	104
1999 01 - 02	17 888	14 470	761	302	3 077	331	1 963	3 941	187
2000 01 - 02	:	:	:	310	3 154	:	2 162	:	203
2000 / 1999 %	:	:	:	2.6	2.5	:	10.1	:	8.6
<i>Rückstandsöle</i>			<i>Residual fuel oil</i>						
1997 01-12	62 666	52 673	1 777	640	5 791	3 029	5 827	4 550	1 480
1998 01-12	62 410	52 690	1 953	718	5 804	3 093	6 368	5 056	1 762
1998 11	5 674	4 762	255	83	479	283	654	484	168
1998 12	6 214	5 358	190	88	512	275	876	625	188
1999 01	6 023	5 191	158	64	436	209	720	704	181
1999 02	5 778	4 947	159	49	429	239	836	591	186
1999 11	4 694	3 902	92	56	420	266	485	465	171
1999 12	:	4 328	412	57	400	:	600	491	158
2000 01	:	:	:	36	560	:	525	:	164
2000 02	:	:	:	38	505	:	543	:	154
1999 01 - 02	11 801	10 138	317	113	865	448	1 556	1 295	367
2000 01 - 02	:	:	:	74	1 065	:	1 068	:	318
2000 / 1999 %	:	:	:	-34.5	23.1	:	-31.4	:	-13.4

# HYDROCARBURES

I	L	NL	A	P	FIN	S	UK	NO	
<b>PRODUITS PETROLIERS</b>									
<b>LIVRAISONS INTERIEURES TOTALES</b>									
<b>1000 t</b>									
<b>Pétrole lampant et carburéacteurs</b>									
3 185	241	3 098	518	595	130	832	11 757	775	1997 01-12
3 305	283	3 336	551	692	143	853	12 816	741	1998 01-12
275	27	290	41	55	17	76	1 085	59	1998 11
282	26	277	41	46	17	71	1 172	68	1998 12
235	24	264	42	50	11	69	1 129	67	1999 01
213	24	244	39	42	5	66	1 035	104	1999 02
253	29	264	42	54	38	70	1 113	63	1999 11
323	29	280	42	58	54	78	1 198	78	1999 12
294	23	236	42	53	38	59	1 146	:	2000 01
:	23	:	40	51	38	59	:	:	2000 02
448	48	508	81	92	16	135	2 164	171	1999 01 - 02
:	46	:	82	104	76	118	:	:	2000 01 - 02
:	-4.2	:	1.2	13.0		-12.6	:	:	2000 / 1999 %
<b>Gasoil et fuel-oil fluide</b>									
23 722	1 026	6 426	5 196	3 586	4 011	4 904	23 029	3 610	1997 01-12
24 622	1 082	6 340	5 436	4 011	4 136	5 059	23 149	3 716	1998 01-12
2 547	101	589	436	334	390	523	2 026	330	1998 11
2 664	107	247	433	333	401	540	1 946	342	1998 12
2 280	96	458	364	307	358	446	1 873	314	1999 01
2 082	100	501	464	311	378	502	1 936	320	1999 02
2 439	118	632	498	372	407	492	1 994	334	1999 11
2 625	113	619	434	384	385	677	944	388	1999 12
2 130	113	523	401	357	332	681	1 894	:	2000 01
:	113	:	419	386	345	681	:	:	2000 02
4 362	196	959	828	618	736	948	3 809	634	1999 01 - 02
:	226	:	820	743	677	1 362	:	:	2000 01 - 02
:	15.3	:	-1.0	20.2	-8.0	43.7	:	:	2000 / 1999 %
<b>dont gasoil-routier</b>									
15 783	656	4 827	3 147	2 450	1 600	2 069	14 975	1 475	1997 01-12
16 831	702	4 758	3 542	2 590	1 674	2 262	15 142	1 419	1998 01-12
1 503	62	438	316	210	148	213	1 313	138	1998 11
1 496	56	86	261	210	144	204	1 245	139	1998 12
1 500	55	361	222	200	129	167	1 194	108	1999 01
1 047	56	384	254	200	133	193	1 231	131	1999 02
1 590	78	480	361	220	157	214	1 347	141	1999 11
1 568	69	471	302	220	151	-	269	164	1999 12
1 306	76	410	240	220	134	190	1 177	:	2000 01
:	76	:	282	220	144	190	:	:	2000 02
2 547	111	745	476	400	262	360	2 425	239	1999 01 - 02
:	152	:	522	440	278	380	:	:	2000 01 - 02
:	36.9	:	9.7	10.0	6.1	5.6	:	:	2000 / 1999 %
<b>Fuel-oil résiduel</b>									
26 456	42	130	1 831	3 156	1 633	1 797	4 527	393	1997 01-12
24 151	12	91	1 816	4 058	1 619	2 022	3 887	363	1998 01-12
2 010	-	9	197	352	154	209	337	33	1998 11
2 105	1	10	266	409	176	214	279	36	1998 12
2 186	-	17	205	421	163	239	320	34	1999 01
1 923	1	6	242	382	192	249	294	38	1999 02
1 700	-	8	171	239	151	209	261	28	1999 11
1 670	1	11	179	238	168	334	394	44	1999 12
1 665	-	5	156	272	143	221	369	:	2000 01
:	-	:	240	303	151	221	:	:	2000 02
4 109	1	23	447	803	355	488	614	72	1999 01 - 02
:	-	:	396	575	294	442	:	:	2000 01 - 02
:	-100.0	:	-11.4	-28.4	-17.2	-9.4	:	:	2000 / 1999 %

**KOHLENWASSERSTOFFE**
**HYDROCARBONS**

	EU-15	EUR-11	B	DK	D	EL	E	F	IRL
<b>NATURGAS</b>									<b>NATURAL GAS</b>
TJ (Ho)									TJ (GCV)
<b>Förderung</b>									<b>Production</b>
1997 01-12	8 429 168	4 499 169	-	321 856	732 459	1 984	7 571	96 336	88 328
1998 01-12	8 375 136	4 300 892	-	309 525	699 510	2 049	4 763	88 437	65 953
1998 11	933 799	495 348	-	32 646	70 280	175	287	8 219	5 339
1998 12	984 743	518 502	-	34 610	83 310	175	1 599	8 682	5 264
1999 01	950 762	478 399	-	34 610	78 190	-	1 195	6 462	5 264
1999 02	879 736	451 117	-	31 010	69 100	-	690	6 206	4 437
1999 11	:	:	-	32 581	77 541	-	835	6 480	4 813
1999 12	:	:	-	36 421	80 440	:	880	6 336	4 475
2000 01	:	:	:	36 958	77 881	:	1 593	:	4 023
2000 02	:	:	:	35 002	70 047	:	665	:	4 061
1999 01 - 02	1 830 498	929 516	-	65 620	147 290	-	1 885	12 668	9 701
2000 01 - 02	:	:	:	71 960	147 928	:	2 258	:	8 084
2000 / 1999 %	:	:	:	9.7	0.4	:	19.8	:	-16.7
<b>Einfuhren aus den Niederlanden</b>									<b>Imports from the Netherlands</b>
1998 01-12	..	..	..		746 474			164 808	
1999 01-12	..	..	..		704 733			177 984	
1998 12	..	..	..		105 810			18 720	
1999 01	..	..	..		89 532			18 684	
1999 02	..	..	..		92 699			9 072	
1999 03	..	..	..		77 442			12 924	
1999 12	..	..	..		97 212			19 224	
2000 01	..	..	..		100 900			:	
2000 02	..	..	..		97 470			:	
2000 03	..	..	..		:			:	
1999 01 - 03	..	..	..		259 673			40 680	
2000 01 - 03	..	..	..		:			:	
<b>Außergemeinschaftliche Einfuhren (EU-15)</b>									<b>Extra-community imports (EU-15)</b>
1997 01-12	5 961 895 *	5 905 566 *	345 451		1 886 430 *	5 860	536 853	1 230 408	
1998 01-12	6 315 595 *	6 249 585 *	373 663		1 921 358	32 111	560 925	1 253 844	
1998 10	559 569 *	554 577 *	32 501		174 142	3 350	49 783	118 800	
1998 11	587 405 *	580 696 *	30 717		178 456	4 739	49 797	118 944	
1998 12	628 476 *	621 639 *	37 409		178 915	4 907	53 345	127 908	
1999 01	634 581 *	622 177 *	32 939		182 111	4 375	56 722	121 536	
1999 10	:	:	28 160		173 109	5 177	58 700	118 368	
1999 11	:	:	36 658		193 987	4 482	57 609	128 088	
1999 12	:	:	27 022		194 352	:	58 219	135 939	
2000 01	:	:	:		193 019	:	62 922	:	
1999 01 - 01	634 581 *	622 177 *	32 939		182 111	4 375	56 722	121 536	
2000 01 - 01	:	:	:		193 019	:	62 922	:	
<b>Einfuhren aus Norwegen</b>									<b>Imports from Norway</b>
1997 01-12	..	..	..		..		72 168	447 300	
1998 01-12	..	..	..		..		96 185	419 804	
1998 12	..	..	..		..		8 188	49 680	
1999 01	..	..	..		..		8 209	51 156	
1999 02	..	..	..		..		7 404	45 288	
1999 03	..	..	..		..		8 203	48 636	
1999 12	..	..	..		..		8 186	54 072	
2000 01	..	..	..		..		8 198	:	
2000 02	..	..	..		..		7 659	:	
2000 03	..	..	..		..		:	:	
1999 01 - 03	..	..	..		..		23 816	145 080	
2000 01 - 03	..	..	..		..		:	:	



# HYDROCARBURES

	I	L	NL	A	P	FIN	S	UK	NO	
										<b>GAZ NATUREL TJ (PCS) Production</b>
	725 609		2 792 321	56 545				3 606 159	1 900 084	1997 01-12
	721 908		2 658 237	62 084				3 762 670	1 909 665	1998 01-12
	57 748		347 228	6 247				405 629	182 161	1998 11
	59 895		353 125	6 627				431 456	197 558	1998 12
	59 627		322 038	5 623				437 753	201 453	1999 01
	51 549		313 908	5 227				397 609	179 341	1999 02
	54 293		267 626	:				417 283	206 794	1999 11
	55 550		339 897	:				478 306	218 608	1999 12
	:		341 996	:				461 101	:	2000 01
	:		:	:				:	:	2000 02
	111 176		635 946	10 850				835 362	380 794	1999 01 - 02
	:		:	:				:	:	2000 01 - 02
	:		:	:				:	:	2000 / 1999 %
										<b>Importations en provenance des Pays-Bas</b>
	117 237	29 329								1998 01-12
	109 310	30 500								1999 01-12
	23 277	3 315								1998 12
	22 936	3 348								1999 01
	20 765	3 223								1999 02
	23 012	3 045								1999 03
	22 289	3 438								1999 12
	:	3 307								2000 01
	:	3 307								2000 02
	:	:								2000 03
	66 713	9 616								1999 01 - 03
	:	:								2000 01 - 03
										<b>Importations extra-communautaires (EU-15)</b>
	1 325 476		217 598	226 734	4 616	132 000 *		50 469		1997 01-12
	1 535 775		205 914	233 672	32 434	132 000 *		33 899		1998 01-12
	126 179		17 793	19 587	4 792	11 000 *		1 642		1998 10
	150 233		17 260	19 923	4 366	11 000 *		1 970		1998 11
	168 186		18 659	20 248	5 969	11 000 *		1 930		1998 12
	169 736		19 159	22 533	6 441	11 000 *		8 029		1999 01
	145 466		19 159	:	8 922	:		5 628		1999 10
	156 934		19 093	:	8 777	:		:		1999 11
	166 725		19 593	:	8 862	:		:		1999 12
	:		19 359	:	9 173	:		:		2000 01
	169 736		19 159	22 533	6 441	11 000 *		8 029		1999 01 - 01
	:		19 359	:	9 173	:		:		2000 01 - 01
										<b>Importations en provenance de la Norvège</b>
			217 598	16 118				50 469		1997 01-12
			205 917	16 913				33 899		1998 01-12
			18 659	2 009				1 930		1998 12
			19 159	2 020				8 029		1999 01
			17 360	1 822				3 863		1999 02
			19 159	1 465				4 739		1999 03
			19 592	:				:		1999 12
			19 359	:				:		2000 01
			:	:				:		2000 02
			:	:				:		2000 03
			55 678	5 307				16 631		1999 01 - 03
			:	:				:		2000 01 - 03

**KOHLENWASSERSTOFFE**
**HYDROCARBONS**

	EU-15	EUR-11	B	DK	D	EL	E	F	IRL	
<b>NATURGAS</b>							<b>NATURAL GAS</b>			
TJ (Ho)							TJ (GCV)			
<i>Einfuhren aus der GUS</i>							<i>Imports from the CIS</i>			
1997 01-12	..	..			..	5 860		399 797		
1998 01-12	..	..			..	32 111		419 112		
1998 12	..	..			..	4 907		39 240		
1999 01	..	..			..	4 375		40 032		
1999 02	..	..			..	4 447		35 856		
1999 03	..	..			..	3 991		38 304		
1999 12	..	..			..	:		44 748		
2000 01	..	..			..	:		:		
2000 02	..	..			..	:		:		
2000 03	..	..			..	:		:		
1999 01 - 03	..	..			..	12 813		114 192		
2000 01 - 03	..	..			..	:		:		
<i>Einfuhren aus Algerien</i>							<i>Imports from Algeria</i>			
1997 01-12	..	..	..				300 451	383 220		
1998 01-12	..	..	..				373 855	403 138		
1998 12	..	..	..				36 644	38 998		
1999 01	..	..	..				33 574	30 348		
1999 02	..	..	..				32 971	27 792		
1999 03	..	..	..				34 673	35 208		
1999 12	..	..	..				37 203	37 116		
2000 01	..	..	..				39 472	:		
2000 02	..	..	..				38 017	:		
2000 03	..	..	..				:	:		
1999 01 - 03	..	..	..				101 218	93 348		
2000 01 - 03	..	..	..				:	:		
<i>Bruttoinlandsverbrauch</i>							<i>Gross inland consumption</i>			
1997 01-12	13 628 494 *	9 816 282 *	524 025	180 145	2 874 325 *	7 844	526 055	1 446 912	126 383	
1998 01-12	14 314 791 *	10 383 606 *	580 300	187 735	3 059 780	34 160	540 052	1 538 819	126 153	
1998 10	1 207 556 *	873 422 *	52 784	17 714	272 605	3 525	46 328	125 056	10 040	
1998 11	1 653 602 *	1 221 667 *	64 530	21 968	390 110	4 914	54 212	195 635	12 446	
1998 12	1 788 772 *	1 330 950 *	65 662	23 523	401 980	5 082	62 308	207 366	11 544	
1999 01	1 772 233 *	1 292 890 *	65 980	23 769	398 133	4 375	58 514	198 479	13 010	
1999 10	:	:	51 328	16 765	281 060	5 177	49 852	130 227	12 258	
1999 11	:	:	66 774	21 143	392 341	4 482	64 524	201 827	13 499	
1999 12	:	:	100 333	24 900	430 237	:	67 741	222 141	14 251	
2000 01	:	:	:	25 023	421 139	:	72 971	:	14 138	
1999 01 - 01	1 772 233 *	1 292 890 *	65 980	23 769	398 133	4 375	58 514	198 479	13 010	
2000 01 - 01	:	:	:	25 023	421 139	:	72 971	:	14 138	
2000 / 1999 %	:	:	:	5.3	5.8	:	24.7	:	8.7	

## HYDROCARBURES

I	L	NL	A	P	FIN	S	UK	NO	
									<b>GAZ NATUREL</b>
									<b>TJ (PCS)</b>
									<b>Importations en provenance de la CÉI</b>
534 392			210 616		132 000 *				1997 01-12
648 719			217 029		132 000 *				1998 01-12
70 842			18 239		11 000 *				1998 12
71 780			20 513		11 000 *				1999 01
64 694			18 533		11 000 *				1999 02
69 533			14 731		11 000 *				1999 03
73 152			:		:				1999 12
:			:		:				2000 01
:			:		:				2000 02
:			:		:				2000 03
206 007			53 777		33 000 *				1999 01 - 03
:			:		:				2000 01 - 03
									<b>Importations en provenance d'Algérie</b>
791 383				4 616			-		1997 01-12
887 057				32 434			-		1998 01-12
97 344				5 969			-		1998 12
96 507				6 441			-		1999 01
87 173				6 502			-		1999 02
93 459				6 661			-		1999 03
93 574				8 862			:		1999 12
:				9 173			:		2000 01
:				8 815			:		2000 02
:				:			:		2000 03
277 139				19 604			-		1999 01 - 03
:				:			:		2000 01 - 03
									<b>Consommation intérieure brute</b>
2 230 764	29 130	1 618 450	304 205	4 033	132 000 *	37 320	3 586 903	:	1997 01-12
2 417 709	29 329	1 614 219	312 800	32 445	132 000 *	33 194	3 676 096	:	1998 01-12
181 263	2 589	141 443	25 465	4 849	11 000 *	2 724	310 171	:	1998 10
266 494	3 291	183 027	36 499	4 423	11 000 *	4 514	400 539	:	1998 11
324 146	3 315	197 187	40 431	6 011	11 000 *	4 631	424 586	:	1998 12
316 002	3 348	182 428	39 719	6 277	11 000 *	4 358	446 841	:	1999 01
188 824	2 666	131 313	:	8 997	:	2 646	329 244	:	1999 10
264 872	3 228	160 835	:	8 858	:	3 502	:	:	1999 11
331 546	3 438	198 786	:	8 614	:	4 864	:	:	1999 12
:	3 307	189 124	:	9 429	:	4 125	:	:	2000 01
316 002	3 348	182 428	39 719	6 277	11 000 *	4 358	446 841	:	1999 01 - 01
:	3 307	189 124	:	9 429	:	4 125	:	:	2000 01 - 01
:	-1.2	3.7	:	50.2	:	-5.3	:	:	2000 / 1999 %

# Naturgas    Natural gas    Gaz naturel

## EU-15

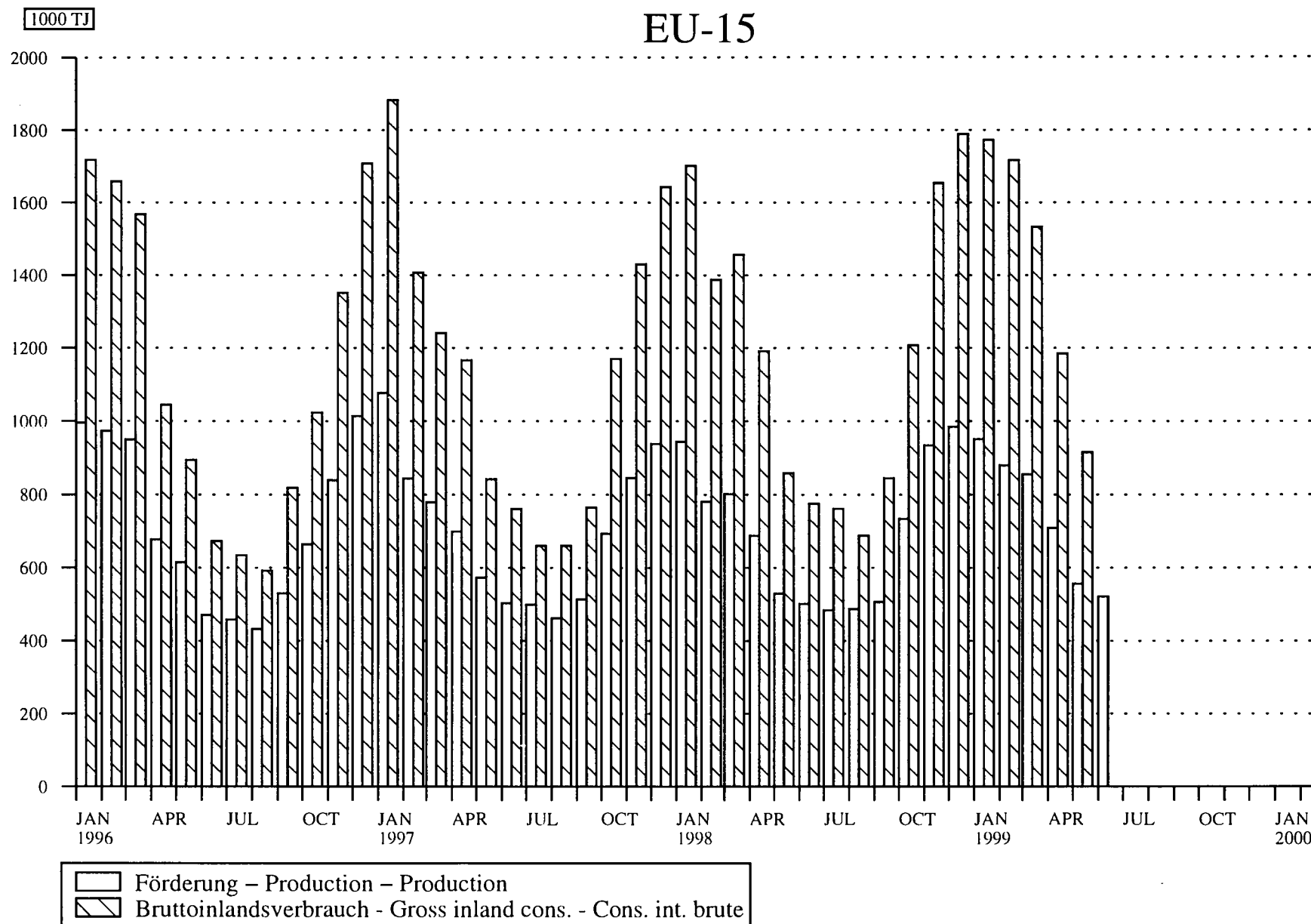

Source : EUROSTAT

# **3**

**Elektrizität**

**Electrical energy**

**Energie électrique**

## ELEKTRISCHE ENERGIE / ERLÄUTERUNGEN

Wenn nicht ausdrücklich andere Angaben gemacht werden, sind sämtliche Angaben in Millionen Kilowattstunden ( $10^6$  kWh) ausgedrückt.

- Deutschland** - Die Angaben umfassen auch den Verbrauch der STEAG-Kraftwerke (Steinkohle-Elektrizitäts-AG).
- Irland** - Die Angaben über den Braunkohleverbrauch umfassen auch den Torfverbrauch.
- Italien** - Die Gesamtbrutto- und Gesamtnettoerzeugung beinhalten auch die Stromerzeugung aus Erdwärme.
- Vereinigtes Königreich** - Die monatlichen Angaben beziehen sich auf Zeiträume von vier oder fünf Wochen (vier Wochen bei den ersten zwei Monaten eines jeden Quartals, fünf Wochen beim letzten Monat des Quartals).
- Die Daten über den Steinkohleverbrauch umfassen auch den Koksverbrauch.
- Für den Inlandsmarkt verfügbar** - Der Posten "für Inlandsmarkt verfügbar" umfaßt jeweils die gesamte außerhalb der Erzeugungsanlagen des betreffenden Landes verbrauchte elektrische Energie. Die Übertragungs- und Verteilungsverluste sind daher mit eingeschlossen. Diese verfügbare Energie ist somit gleich dem Bruttoinlandsverbrauch abzüglich des Energieverbrauchs der Hilfsantriebe und der Pumpspeicherwerke.
- Brennstoffverbrauch** - Die Angaben über den Brennstoffverbrauch beziehen sich auf die zur Elektrizitäts- und Wärmeerzeugung in den Wärmekraftwerken der öffentlichen Versorgung verbrauchten Mengen. Die Umrechnung der Brennstoffmengen in Terajoule (TJ) basiert auf dem unteren Heizwert (Hu) der einzelnen Brennstoffe. Bei der Umrechnung des gesamten Verbrauchs der Brennstoffe in Tonnen Rohöleinheiten (t/RÖE) sind 41860 kJ (Hu)/kg zugrunde gelegt worden.
- Nachstehend die für die verschiedenen Brennstoffe verwendeten Begriffsbestimmungen :
- Der Steinkohleverbrauch umfaßt außer der Steinkohle alle Nebenprodukte der Steinkohleförderung, wie z. B. Schlammkohle und wiedergewonnene Produkte.
  - Der Braunkohleverbrauch umfaßt ältere und jüngere Braunkohle sowie Braunkohlenbriketts.
  - Der Verbrauch von Erdölprodukten bezieht Raffineriegas mit ein.
  - Der Verbrauch von abgeleiteten Gasen umfaßt den Verbrauch von Gicht- und Kokereigas.
  - Zum "gesamten Verbrauch aller Produkte" sind auch verschiedene Brennstoffe wie Industrieabfälle, Müll, Holz usw. sowie zugekaufter und wiedergewonnener Dampf zu rechnen.
  - Die in den Kernkraftwerken erzeugte Wärmeenergie ist die aufgrund der Spaltung des Kernbrennstoffs im Reaktorkern freigesetzte Wärmemenge.

## ELECTRICAL ENERGY / EXPLANATORY NOTES

The data are expressed in million kiloWatt hours (  $10^6$  kWh) except where otherwise stated.

- Germany** - Fuel consumption also covers the STEAG (Steinkohle Elektrizitäts AG) power stations.
- Ireland** - Lignite consumption includes peat consumption.
- Italy** - Total generation and total net production include electricity produced from geothermal heat.
- United Kingdom** - The monthly data refer to periods of 4 or 5 weeks (4 weeks for the two first months of each quarter, 5 for the last month).
- Hard coal consumption includes coke consumption.
- Available for internal market** - The heading "available for internal market" covers all the electricity consumed outside generating installations in the country concerned. Transportation and distribution losses are therefore included. This amount is thus equal to the gross inland consumption less the energy absorbed by station auxiliaries and pumping stations.
- Fuel Consumption** - Fuel consumption data refer to fuels consumed to generate electricity and heat in public supply power stations. The conversion of fuels into terajoules (TJ) is effected on the basis of the respective net calorific value (NCV) for each fuel. The conversion of total fuel consumption to tonnes of oil equivalent (toe) is calculated on the basis of a factor of 41 860 kJ/kg.
- The different fuels are covered by the following definitions :
- hard coal consumption includes all coal by-products, such as slurry and recovered products
  - lignite consumption includes black lignite, brown coal and brown coal briquettes
  - petroleum products consumption includes refinery gas
  - derived gases consumption covers blast furnace gas and coke oven gas
  - under the heading 'All products' various fuels such as industrial residues, household waste, wood, etc. as well as purchased and recovered steam are included
  - the thermal energy produced in nuclear power stations is the quantity of heat released as a result of fission of the nuclear fuel inside the reactor.

## ÉNERGIE ÉLECTRIQUE / NOTES EXPLICATIVES

Sauf indication contraire, les données sont exprimées en mégakilowattheures (10<sup>6</sup> kWh).

**Allemagne** - La consommation de combustibles couvre également les centrales de la STEAG (Steinkohle Elektrizitäts AG).

**Irlande** - La consommation de lignite inclut la consommation de tourbe.

**Italie** - La production totale et la production nette totale incluent l'électricité générée à partir de chaleur géothermique.

**Royaume-Uni** - Les données mensuelles se réfèrent à des périodes de 4 ou 5 semaines (4 semaines pour les deux premiers mois de chaque trimestre, 5 semaines pour le dernier).  
- La consommation de houille inclut celle de coke.

**Disponible pour le marché intérieur** - Cette rubrique regroupe toute l'énergie électrique consommée dans les pays en dehors des installations de production. Les pertes de transport et de distribution sont donc incluses. La quantité disponible équivaut ainsi à la consommation intérieure brute diminuée de l'énergie absorbée par les services auxiliaires et par les centrales de pompage.

**Consommation de combustibles** - Les données de consommation se rapportent aux transformations en vue de la production d'énergie électrique et de chaleur dans les centrales thermiques des réseaux publics. La conversion des combustibles en térajoules (TJ) est effectuée sur la base du pouvoir calorifique inférieur (PCI) respectif de chaque combustible. La conversion de la consommation totale de combustibles en tonnes d'équivalent pétrole (tep) est établie sur la base d'un taux de 41 860 kJ/kg.

Les définitions des différents combustibles sont les suivantes:

- la consommation de houille comprend, outre la houille, tous les produits d'extraction houillère, tels que les schlamms et les produits de récupération;
- la consommation de lignite couvre le lignite ancien, le lignite récent et les briquettes de lignite;
- la consommation de produits pétroliers inclut le gaz des raffineries;
- la consommation de gaz dérivés couvre celle du gaz de hauts fourneaux et de gaz de cokeries;
- dans la consommation totale sont compris des combustibles divers tels que les résidus industriels, les ordures ménagères, le bois, etc., de même que la vapeur achetée et récupérée;
- l'énergie thermique produite dans les centrales nucléaires est la quantité de chaleur dégagée du fait de la fission du combustible nucléaire constituant le cœur du réacteur.



# ELEKTRIZITÄT    ELECTRICITY    ELECTRICITE

## Gesamtnettoerzeugung    Total net production    Production totale nette

### EU-15

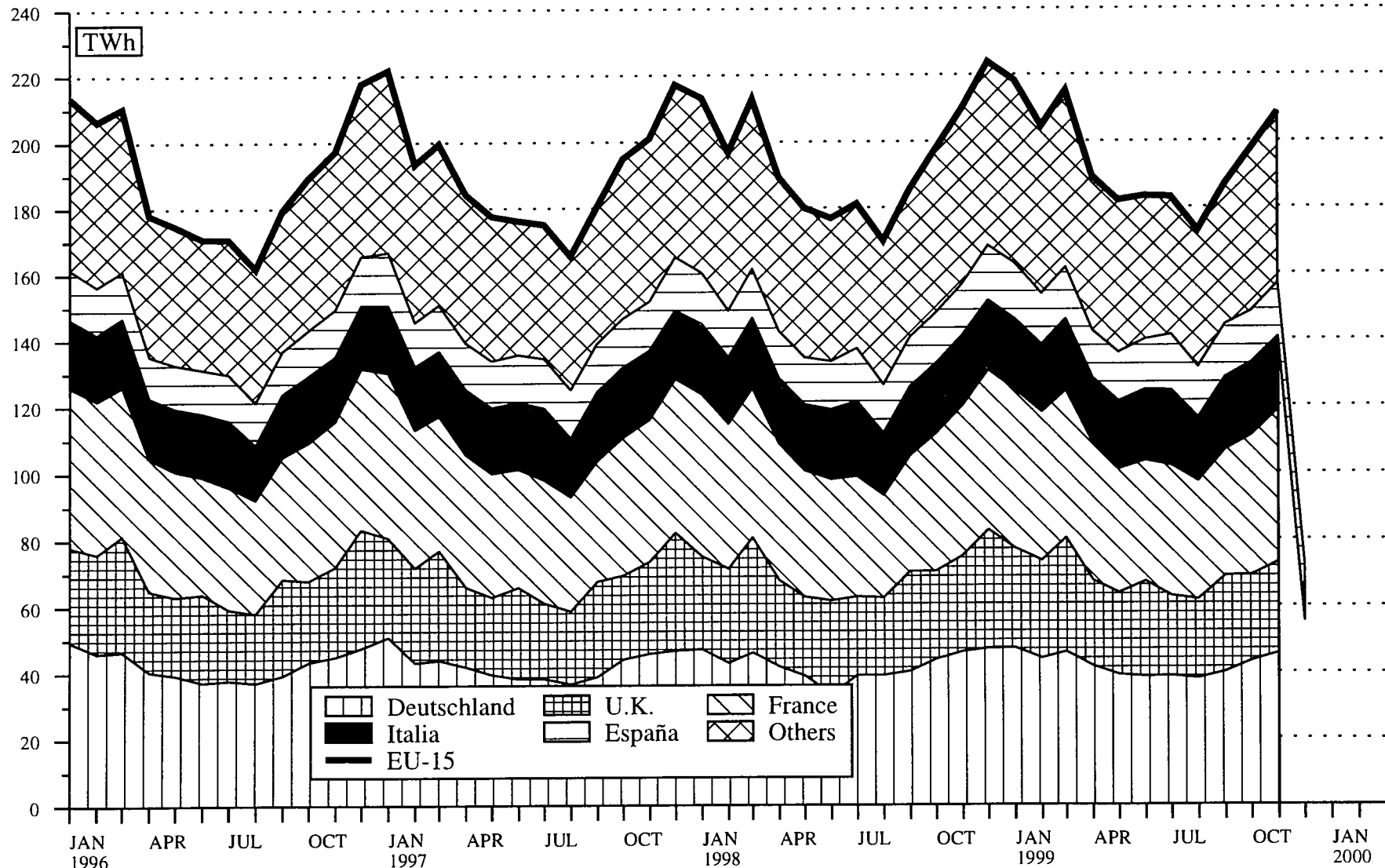

Source : EUROSTAT

	EU-15	EUR-11	B	DK	D	EL	E	F	IRL
<b>ELEKTRIZITÄT</b>	<b>ELECTRICAL ENERGY</b>								
Millionen kWh	Millions kWh								
<b>Nettoerzeugung insgesamt</b>	<b>Total net production</b>								
1997 01-12	2 286 807	1 730 173	75 078	41 985	507 182	40 694	176 113	480 688	18 671
1998 01-12	2 336 357	1 762 951	79 490	38 568	505 881	42 752	180 685	486 768	19 587
1998 09	185 569	137 870	6 505	2 774	40 338	3 415	14 971	34 620	1 561
1998 10	197 602	150 910	6 987	3 266	43 841	3 483	15 298	41 041	1 661
1998 11	209 896	158 834	7 078	3 648	46 166	3 533	15 524	44 848	1 774
1998 12	223 796	164 978	7 492	3 842	47 200	4 037	16 653	47 817	1 800
1999 09	186 784	141 552	6 086	2 763	40 024	3 458	15 949	37 707	1 491
1999 10	197 505 *	151 923	6 938	3 311	43 285	3 600 *	15 607	41 766	1 700
1999 11	208 500	160 324	7 481	3 488	45 593	3 943	16 379	45 530	1 833
1999 12	:	:	7 779	4 029	:	4 199	17 344	:	1 949
1998 01 - 12	2 336 357	1 762 951	79 490	38 568	505 881	42 752	180 685	486 768	19 587
1999 01 - 12	:	:	80 828	37 210	:	45 395 *	189 778	:	20 361
1999 / 1998 %	:	:	1.7	-3.5	:	6.2*	5.0	:	4.0
<b>- darunter :</b>	<b>- among which :</b>								
<b>1 - Wasserkraft</b>	<b>Hydro</b>								
1997 01-12	316 752	236 834	1 276	1 955	22 197	4 079	35 953	67 640	940
1998 01-12	326 698	242 319	1 500	2 686	23 032	3 838	36 848	66 080	1 171
1998 09	25 237	18 131	123	159	1 935	156	1 992	4 060	75
1998 10	27 884	20 927	114	415	2 157	169	2 229	6 030	103
1998 11	27 933	19 852	137	141	2 050	391	1 934	6 490	163
1998 12	26 051	17 970	153	253	1 900	599	1 633	6 120	143
1999 09	24 081	18 092	99	181	1 756	220	1 867	4 970	96
1999 10	27 051 *	20 472	116	323	1 960	300 *	2 117	6 110	87
1999 11	27 862	21 190	120	297	1 863	484	3 137	6 780	93
1999 12	:	:	140	479	:	484	3 195	:	165
1998 01 - 12	326 698	242 319	1 500	2 686	23 032	3 838	36 848	66 080	1 171
1999 01 - 12	:	:	1 495	3 060	:	4 764 *	27 889	:	1 068
1999 / 1998 %	:	:	-0.3	13.9	:	24.1*	-24.3	:	-8.8
<b>2 - geothermische Kraftwerke</b>	<b>Geothermal</b>								
1998 01-12	3 954	3 954							
1999 01-12	4 125	4 125							
1998 11	333	333							
1998 12	346	346							
1999 01	333	333							
1999 02	322	322							
1999 11	352	352							
1999 12	364	364							
2000 01	:	:							
2000 02	:	:							
1999 01 - 02	655	655							
2000 01 - 02	:	:							
2000 / 1999 %	:	:							
<b>3 - Kernenergie</b>	<b>Nuclear</b>								
1997 01-12	812 829	656 526	45 098		160 123		53 076	375 938	
1998 01-12	807 577	645 928	43 887		152 282		56 699	368 498	
1998 11	71 180	56 362	3 923		13 149		4 450	32 598	
1998 12	76 815	59 932	4 316		14 200		4 855	34 227	
1999 01	77 654	62 292	4 294		14 224		5 187	36 266	
1999 02	68 500	54 318	3 857		12 346		3 949	32 072	
1999 11	72 611	58 748	4 089		14 201		5 283	32 920	
1999 12	:	:	4 280		:		5 381	:	
2000 01	:	:	4 101		:		5 451	:	
2000 02	:	:	3 068		:		5 112	:	
1999 01 - 02	146 154	116 610	8 151		26 570		9 136	68 338	
2000 01 - 02	:	:	7 169		:		10 563	:	
2000 / 1999 %	:	:	-12.0		:		15.6	:	

# ENERGIE ELECTRIQUE

	I	L	NL	A	P	FIN	S	UK	NO	
<b>ENERGIE ELECTRIQUE</b>										
<i>Millions kWh</i>										
<b>Production totale nette</b>										
240 013		1 115	82 520	55 173	27 647	65 973	144 874	329 081	110 668	1997 01-12
247 274		1 111	87 444	55 992	31 623	67 096	154 224	337 862	116 004	1998 01-12
20 646		105	7 124	4 688	2 536	4 776	11 398	30 112	9 012	1998 09
20 996		97	7 653	4 842	2 694	5 800	13 223	26 720	10 509	1998 10
21 238		76	7 910	5 126	2 705	6 389	14 999	28 882	11 139	1998 11
21 083		91	8 091	5 313	2 958	6 480	15 293	35 646	11 366	1998 12
21 641		79	6 468	4 534	2 612	4 961	10 057	28 954	8 816	1999 09
21 760		98	7 210	4 808	2 808	5 943	12 822	25 849	9 659	1999 10
21 848		106	7 236	4 973	3 073	6 272	13 241	27 504	11 228	1999 11
22 163		108	7 776	4 839	3 170	6 778	14 829	33 245	13 046	1999 12
247 274		1 111	87 444	55 992	31 623	67 096	154 224	337 862	116 004	1998 01 - 12
252 631		991	82 287	58 741	34 814	66 766	150 172	336 502	121 607	1999 01 - 12
2.2		-10.8	-5.9	4.9	10.1	-0.5	-2.6	-0.4	4.8	1999 / 1998 %
<b>- dont :</b>										
<b>hydraulique</b>										
46 572		922	470	36 743	12 249	11 872	68 392	5 492	109 966	1997 01-12
46 946		1 022	607	38 231	12 185	14 697	73 891	3 964	115 294	1998 01-12
3 968		97	35	3 622	764	1 460	6 522	269	8 984	1998 09
4 565		89	57	3 504	557	1 522	6 197	176	10 455	1998 10
3 591		66	40	3 344	650	1 387	7 076	473	11 071	1998 11
3 128		82	75	2 961	483	1 292	6 640	589	11 290	1998 12
4 584		64	47	3 528	385	696	5 055	533	8 749	1999 09
5 078		80	52	3 139	802	931	5 481	475	9 595	1999 10
4 404		86	61	2 663	1 012	971	5 274	617	11 155	1999 11
4 040		85	133	2 546	1 065	1 109	6 566	886	12 972	1999 12
46 946		1 022	607	38 231	12 185	14 697	73 891	3 964	115 294	1998 01 - 12
51 280		765	721	41 206	6 869	12 656	70 583	7 696	120 802	1999 01 - 12
9.2		-25.1	18.8	7.8	-43.6	-13.9	-4.5	94.1	4.8	1999 / 1998 %
<b>Centrales géothermiques</b>										
3 954										1998 01-12
4 125										1999 01-12
333										1998 11
346										1998 12
333										1999 01
322										1999 02
352										1999 11
364										1999 12
:										2000 01
:										2000 02
655										1999 01 - 02
:										2000 01 - 02
:										2000 / 1999 %
<b>Nucléaire</b>										
-			2 268			20 023	66 961	89 342		1997 01-12
-			3 592			20 970	70 465	91 184		1998 01-12
-			327			1 915	6 771	8 047		1998 11
-			334			2 000	7 375	9 508		1998 12
-			338			1 983	7 300	8 062		1999 01
-			295			1 799	6 615	7 567		1999 02
-			327			1 928	7 034	6 829		1999 11
-			338			1 988	6 935	7 283		1999 12
:			:			1 972	:	:		2000 01
:			:			1 868	:	:		2000 02
-			633			3 782	13 915	15 629		1999 01 - 02
:			:			3 840	:	:		2000 01 - 02
:			:			1.5	:	:		2000 / 1999 %

	EU-15	EUR-11	B	DK	D	EL	E	F	IRL
<b>ELEKTRIZITÄT</b>	<b>ELECTRICAL ENERGY</b>								
Millionen kWh	Millions kWh								
<b>4- herkömmliche Wärmekraft</b>	<b>Conventional thermal</b>								
1997 01-12	1 153 559	833 146	28 704	40 030	324 862	36 615	87 084	37 110	17 731
1998 01-12	1 198 128	870 750	34 103	35 882	330 567	38 914	87 138	52 190	18 416
1998 09	97 256	69 730	2 349	2 615	26 577	3 259	8 452	3 110	1 486
1998 10	101 041	74 712	3 122	2 851	28 537	3 314	8 834	3 460	1 558
1998 11	110 450	82 287	3 018	3 507	30 967	3 142	9 140	5 760	1 611
1998 12	120 584	86 730	3 023	3 589	31 100	3 438	10 165	7 470	1 657
1999 09	97 244	69 570	2 653	2 582	24 242	3 238	9 374	3 050	1 395
1999 10	99 546 *	74 091	2 759	2 988	27 840	3 300 *	8 416	3 580	1 613
1999 11	107 675	80 034	3 272	3 191	29 529	3 459	7 959	5 830	1 740
1999 12	:	:	3 359	3 550	:	3 715	8 768	:	1 784
1998 01 - 12	1 198 128	870 750	34 103	35 882	330 567	38 914	87 138	52 190	18 416
1999 01 - 12	:	:	32 674	34 150	:	40 631 *	105 433	:	19 293
1999 / 1998 %	:	:	-4.2	-4.8	:	4.4 *	21.0	:	4.8
<b>Bruttoerzeugung insgesamt</b>	<b>Total gross production</b>								
1997 01-12	2 408 736	1 826 020	78 893	44 588	546 063	43 684	183 886	503 554	19 791
1998 01-12	2 462 882	1 858 594	83 242	40 938	543 972	46 362	188 235	510 169	20 725
1998 09	195 800	145 469	6 819	2 954	43 351	3 713	15 715	36 337	1 654
1998 10	208 085	158 934	7 323	3 444	47 091	3 789	15 986	42 874	1 761
1998 11	220 960	167 293	7 415	3 809	49 520	3 826	16 233	46 904	1 868
1998 12	235 708	173 823	7 798	4 113	50 800	4 366	17 387	50 119	1 899
1999 09	196 962	149 482	6 368	3 055	43 074	3 745	16 751	39 560	1 573
1999 10	210 145 *	160 255	7 261	3 798	46 524	3 900 *	16 358	43 708	1 811
1999 11	221 211	168 781	7 807	3 840	48 860	4 262	17 091	47 569	1 936
1999 12	:	:	8 161	4 432	:	4 544	18 131	:	2 057
1998 01 - 12	2 462 882	1 858 594	83 242	40 938	543 972	46 362	188 235	510 169	20 725
1999 01 - 12	:	:	84 523	40 499	:	49 140 *	198 647	:	21 518
1999 / 1998 %	:	:	1.5	-1.1	:	6.0 *	5.5	:	3.8
<b>Gesamteinfuhren</b>	<b>Total imports</b>								
1997 01-12	170 757	137 183	9 976	3 790	37 817	2 954	4 597	3 807	67
1998 01-12	167 769	143 264	7 823	3 280	38 070	2 500	8 950	4 167	145
1998 09	14 463	12 485	526	497	3 137	230	672	535	18
1998 10	14 543	12 416	562	330	3 341	136	825	284	43
1998 11	13 912	12 047	631	232	3 164	72	820	382	19
1998 12	14 305	12 466	577	186	2 920	44	846	698	7
1999 09	17 105	14 393	1 074	393	3 347	238	905	513	47
1999 10	16 594 *	14 423	835	377	3 805	30 *	967	330	54
1999 11	:	:	630	457	3 700	29	1 122	377	10
1999 12	:	:	627	292	:	36	1 062	:	18
1998 01 - 12	167 769	143 264	7 823	3 280	38 070	2 500	8 950	4 167	145
1999 01 - 12	:	:	9 059	4 961	:	1 769 *	11 945	:	290
1999 / 1998 %	:	:	15.8	51.3	:	-29.2 *	33.5	:	100.0
<b>Innergemeinschaftliche Einfuhren (EU-15)</b>	<b>Intra-community imports (EU-15)</b>								
1997 01-12	121 391	95 809	9 976	2 112	27 313	:	4 595	3 281	67
1998 01-12	113 905	96 199	7 823	1 690	24 981	:	8 950	3 053	145
1998 09	8 671	7 724	526	301	1 765	:	672	385	18
1998 10	9 560	7 847	562	125	2 025	:	825	245	43
1998 11	9 486	7 959	631	82	1 957	:	820	296	19
1998 12	9 901	8 352	577	51	1 950	:	846	534	7
1999 09	11 139	9 583	1 074	205	2 333	:	905	97	47
1999 10	11 154	9 351	835	135	2 317	:	967	124	54
1999 11	:	:	630	168	2 145	:	1 122	200	10
1999 12	:	:	627	87	:	:	1 062	:	18
1998 01 - 12	113 905	96 199	7 823	1 690	24 981	:	8 950	3 053	145
1999 01 - 12	:	:	9 059	2 167	:	:	11 945	:	290
1999 / 1998 %	:	:	15.8	28.2	:	:	33.5	:	100.0

# ENERGIE ELECTRIQUE

	I	L	NL	A	P	FIN	S	UK	NO	
<b>ENERGIE ELECTRIQUE</b>										
<i>Millions kWh</i>										
<b>Thermique conventionnel</b>										
189 774	193	79 782	18 430	15 398	34 078	9 521	234 247	702	1997 01-12	
196 374	89	83 245	17 761	19 438	31 429	9 868	242 714	710	1998 01-12	
16 366	8	6 764	1 066	1 772	1 780	433	21 219	28	1998 09	
16 101	8	7 258	1 338	2 137	2 359	706	19 458	54	1998 10	
17 314	10	7 543	1 782	2 055	3 087	1 152	20 362	68	1998 11	
17 609	9	7 682	2 352	2 475	3 188	1 278	25 549	76	1998 12	
16 717	15	6 308	1 006	2 227	2 583	401	21 453	67	1999 09	
16 316	18	6 822	1 669	2 006	3 052	638	18 529	64	1999 10	
17 092	20	6 848	2 310	2 061	3 373	933	20 058	73	1999 11	
17 759	23	7 305	2 293	2 105	3 681	1 328	25 076	74	1999 12	
196 374	89	83 245	17 761	19 438	31 429	9 868	242 714	710	1998 01 - 12	
197 226	226	77 963	17 535	27 945	32 043	9 418	241 134	805	1999 01 - 12	
0.4		-6.3	-1.3	43.8	2.0	-4.6	-0.7	13.4	1999 / 1998 %	
<b>Production totale brute</b>										
252 344	1 147	85 910	56 810	28 690	68 932	149 065	345 379	111 589	1997 01-12	
259 911	1 134	90 828	57 395	33 143	69 840	158 740	358 248	116 940	1998 01-12	
21 690	106	7 412	4 800	2 639	4 946	11 685	31 979	9 084	1998 09	
22 030	98	7 951	4 970	2 821	6 029	13 618	28 300	10 593	1998 10	
22 319	78	8 205	5 279	2 817	6 655	15 460	30 572	11 229	1998 11	
22 175	94	8 404	5 313	3 077	6 757	15 774	37 632	11 458	1998 12	
22 743	81	6 753	4 640	2 732	5 207	10 345	30 335	8 888	1999 09	
22 879	100	7 522	4 952	2 916	6 224	13 227	28 965	9 737	1999 10	
22 968	109	7 548	5 150	3 183	6 560	13 678	30 650	11 319	1999 11	
23 286	111	8 108	5 013	3 290	7 085	15 284	37 087	13 152	1999 12	
259 911	1 134	90 828	57 395	33 143	69 840	158 740	358 248	116 940	1998 01 - 12	
265 592	1 021	85 739	60 350	36 382	69 662	154 673	358 692	122 591	1999 01 - 12	
2.2	-10.0	-5.6	5.1	9.8	-0.3	-2.6	0.1	4.8	1999 / 1998 %	
<b>Importations totales</b>										
39 427	5 902	13 105	9 006	5 376	8 103	10 216	16 614	8 488	1997 01-12	
41 622	6 367	12 262	10 302	3 974	9 582	6 103	12 622	7 967	1998 01-12	
3 648	556	979	806	433	1 175	643	608	189	1998 09	
3 673	575	1 126	800	365	822	544	1 117	443	1998 10	
3 564	532	1 030	848	379	678	396	1 165	939	1998 11	
3 614	524	967	1 222	464	627	409	1 200	1 036	1998 12	
3 550	524	1 962	959	434	1 078	950	1 131	250	1999 09	
3 742	576	2 016	1 051	279	768	516	1 248	706	1999 10	
:	580	1 886	1 163	228	814	729	1 085	284	1999 11	
:	540	1 878	1 442	320	723	1 043	1 361	362	1999 12	
41 622	6 367	12 262	10 302	3 974	9 582	6 103	12 622	7 967	1998 01 - 12	
:	6 191	22 407	11 607	3 634	11 356	8 486	14 507	6 466	1999 01 - 12	
:	-2.8	82.7	12.7	-8.6	18.5	39.0	14.9	-18.8	1999 / 1998 %	
<b>Importations intra-communautaires (EU-15)</b>										
17 276	5 902	13 105	5 175	5 376	3 743	6 856	16 614	8 309	1997 01-12	
17 953	6 367	12 262	5 999	3 974	4 692	3 394	12 622	7 754	1998 01-12	
1 323	556	979	404	433	663	38	608	173	1998 09	
1 381	575	1 126	386	365	314	471	1 117	442	1998 10	
1 592	532	1 030	525	379	178	280	1 165	878	1998 11	
1 533	524	967	763	464	187	298	1 200	1 018	1998 12	
1 404	524	1 962	310	434	493	220	1 131	231	1999 09	
1 580	576	2 016	328	279	275	420	1 248	685	1999 10	
:	580	1 886	514	228	331	270	1 085	264	1999 11	
:	540	1 878	825	320	215	703	1 361	342	1999 12	
17 953	6 367	12 262	5 999	3 974	4 692	3 394	12 622	7 754	1998 01 - 12	
:	6 191	22 407	5 572	3 634	6 040	2 549	14 507	6 233	1999 01 - 12	
:	-2.8	82.7	-7.1	-8.6	28.7	-24.9	14.9	-19.6	1999 / 1998 %	

	EU-15	EUR-11	B	DK	D	EL	E	F	IRL
<b>ELEKTRIZITÄT</b>			<b>ELECTRICAL ENERGY</b>						
Millionen kWh			Millions kWh						
<b>Außergemeinschaftliche Einfuhren (EU-15)</b>			<b>Extra-community imports (EU-15)</b>						
1997 01-12	49 366	41 374		1 678	10 504	2 954	2	526	
1998 01-12	53 864	47 065		1 590	13 089	2 500	-	1 114	
1998 11	4 426	4 088		150	1 207	72	-	86	
1998 12	4 404	4 114		135	970	44	-	164	
1999 01	4 540	4 191		103	978	23	-	123	
1999 02	4 544	4 208		113	1 069	46	-	171	
1999 11	:	:		289	1 555	29	-	177	
1999 12	:	:		205	:	36	-	:	
2000 01	:	:		:	:	8	-	:	
2000 02	:	:		:	:	:	-	:	
1999 01 - 02	9 084	8 399		216	2 047	69	-	294	
2000 01 - 02	:	:		:	:	:	-	:	
2000 / 1999 %	:	:		:	:	:	-	:	
<b>Gesamtausfuhren</b>			<b>Total exports</b>						
1997 01-12	164 755	139 505	6 705	11 050	40 426	708	7 670	69 592	78
1998 01-12	155 693	130 242	6 435	7 602	39 314	888	5 576	62 140	82
1998 09	11 245	9 129	519	537	2 767	55	698	3 727	5
1998 10	12 769	10 866	456	555	3 043	81	619	5 229	4
1998 11	12 975	10 861	493	594	3 076	71	536	5 126	5
1998 12	14 328	12 067	722	759	4 060	133	592	5 002	8
1999 09	13 299	11 847	674	462	3 053	68	696	5 724	2
1999 10	14 841 *	12 523	608	761	3 225	260 *	528	6 297	2
1999 11	:	:	742	842	3 372	283	497	5 547	5
1999 12	:	:	649	1 043	:	253	626	:	7
1998 01 - 12	155 693	130 242	6 435	7 602	39 314	888	5 576	62 140	82
1999 01 - 12	:	:	8 207	7 274	:	1 731 *	6 228	:	62
1999 / 1998 %	:	:	27.5	-4.3	:	94.9 *	11.7	:	-24.4
<b>Bruttoverbrauch</b>			<b>Gross consumption</b>						
1997 01-12	2 414 738	1 823 698	82 164	37 328	543 454	45 930	180 813	437 769	19 780
1998 01-12	2 474 958	1 871 616	84 630	36 616	542 728	47 974	191 609	452 196	20 788
1998 09	199 018	148 825	6 826	2 914	43 721	3 888	15 689	33 145	1 667
1998 10	209 859	160 484	7 429	3 219	47 389	3 844	16 192	37 929	1 800
1998 11	221 897	168 479	7 553	3 447	49 608	3 827	16 517	42 160	1 882
1998 12	235 685	174 222	7 653	3 540	49 660	4 277	17 641	45 815	1 898
1999 09	200 768	152 028	6 768	2 986	43 368	3 915	16 960	34 349	1 618
1999 10	211 898 *	162 155	7 488	3 414	47 104	3 670 *	16 797	37 741	1 863
1999 11	:	:	7 695	3 455	49 188	4 008	17 716	42 399	1 941
1999 12	:	:	8 139	3 681	:	4 327	18 567	:	2 068
1998 01 - 12	2 474 958	1 871 616	84 630	36 616	542 728	47 974	191 609	452 196	20 788
1999 01 - 12	:	:	85 375	38 186	:	49 178 *	204 364	:	21 746
1999 / 1998 %	:	:	0.9	4.3	:	2.5 *	6.7	:	4.6
<b>Energieverbrauch der Pumpspeicherwerke</b>			<b>Energy absorbed by storage pumping</b>						
1997 01-12	26 218	23 389	1 280		5 283	307	1 749	5 242	383
1998 01-12	29 212	26 288	1 464		5 167	212	2 572	5 663	394
1998 10	2 588	2 368	111		430	29	165	716	38
1998 11	2 464	2 242	118		433	25	210	493	35
1998 12	2 568	2 370	125		350	1	453	458	36
1999 01	2 802	2 435	119		350	21	449	599	33
1999 10	2 990 *	2 724	129		431	30 *	490	629	28
1999 11	2 762	2 469	132		497	30	316	486	29
1999 12	:	:	132		:	10	385	:	37
2000 01	:	:	134		:	30	369	:	:
1999 01 - 01	2 802	2 435	119		350	21	449	599	33
2000 01 - 01	:	:	134		:	30	369	:	:
2000 / 1999 %	:	:	12.6		:	42.9	-17.8	:	:

# ENERGIE ELECTRIQUE

	I	L	NL	A	P	FIN	S	UK	NO	
<b>ENERGIE ELECTRIQUE</b>										
<i>Millions kWh</i>										
<b>Importations extra-communautaires (EU-15)</b>										
22 151				3 831		4 360	3 360		179	1997 01-12
23 669				4 303		4 890	2 709		213	1998 01-12
1 972				323		500	116		61	1998 11
2 081				459		440	111		18	1998 12
2 046				564		480	223		21	1999 01
2 000				513		455	177		18	1999 02
:				649		483	459		20	1999 11
:				617		508	340		20	1999 12
:				537		508	:		21	2000 01
:				352		487	:		19	2000 02
4 046				1 077		935	400		39	1999 01 - 02
:				889		995	:		40	2000 01 - 02
:				-17.5		6.4	:		2.6	2000 / 1999 %
<b>Exportations totales</b>										
1 008	848	475	9 773	2 480	450	13 453	39	4 664	1997 01-12	
902	923	421	10 468	3 705	276	16 801	160	4 335	1998 01-12	
20	92	23	999	277	2	1 507	17	813	1998 09	
31	81	21	916	363	103	1 226	41	572	1998 10	
38	55	48	1 027	379	78	1 432	17	264	1998 11	
53	69	62	1 114	344	41	1 365	4	247	1998 12	
69	60	224	1 093	251	1	876	46	920	1999 09	
13	71	277	1 162	304	36	1 244	53	336	1999 10	
:	78	326	1 072	385	1	1 005	7	738	1999 11	
:	72	331	812	376	67	703	14	452	1999 12	
902	923	421	10 468	3 705	276	16 801	160	4 335	1998 01 - 12	
:	657	3 968	13 503	4 487	232	15 935	262	8 277	1999 01 - 12	
:	-28.8		29.0	21.1	-15.9	-5.2	63.8	90.9		1999 / 1998 %
<b>Consommation brute</b>										
290 763	6 201	98 540	56 043	31 586	76 585	145 828	361 954	115 413	1997 01-12	
300 631	6 578	102 669	57 229	33 412	79 146	148 042	370 710	120 572	1998 01-12	
25 318	570	8 368	4 607	2 795	6 119	10 821	32 570	8 460	1998 09	
25 672	592	9 056	4 854	2 823	6 748	12 936	29 376	10 464	1998 10	
25 845	555	9 187	5 100	2 817	7 255	14 424	31 720	11 904	1998 11	
25 736	549	9 309	5 421	3 197	7 343	14 818	38 828	12 247	1998 12	
26 224	545	8 491	4 506	2 915	6 284	10 419	31 420	8 218	1999 09	
26 608	605	9 261	4 841	2 891	6 956	12 499	30 160	10 107	1999 10	
:	611	9 108	5 241	3 026	7 373	13 402	31 728	10 865	1999 11	
:	579	9 655	5 643	3 234	7 741	15 624	38 434	13 062	1999 12	
300 631	6 578	102 669	57 229	33 412	79 146	148 042	370 710	120 572	1998 01 - 12	
:	6 555	104 178	58 454	35 529	80 786	147 224	372 937	120 780	1999 01 - 12	
:	-0.3	1.5	2.1	6.3	2.1	-0.6	0.6	0.2		1999 / 1998 %
<b>Energie absorbée pour le pompage</b>										
6 704	1 179		1 469	100		47	2 475	1 657	1997 01-12	
8 093	1 260		1 574	101		58	2 654	830	1998 01-12	
659	112		135	2		-	191	17	1998 10	
810	77		64	2		1	196	8	1998 11	
740	95		59	54		-	197	12	1998 12	
723	73		48	41		-	346	10	1999 01	
784	99		78	56		1	235	19	1999 10	
777	106		67	59		1	262	27	1999 11	
820	99		119	49		1	271	18	1999 12	
:	88		88	:		:	:	13	2000 01	
723	73		48	41		-	346	10	1999 01 - 01	
:	88		88	:		:	:	13	2000 01 - 01	
:	20.5		83.3	:		:	:	30.0		2000 / 1999 %

**ELEKTRIZITÄT**
**ELECTRICAL ENERGY**

	EU-15	EUR-11	B	DK	D	EL	E	F	IRL
<b>ELEKTRIZITÄT</b>			<b>ELECTRICAL ENERGY</b>						
Millionen kWh			Millions kWh						
<i>Für Inlandsmarkt verfügbar</i>			<i>Available for the internal market</i>						
1997 01-12	2 266 591	1 704 462	77 069	34 725	499 290	42 633	171 291	409 661	18 277
1998 01-12	2 319 221	1 749 685	79 414	34 246	499 470	44 152	181 487	423 132	19 256
1998 09	186 103	138 810	6 377	2 734	40 271	3 564	14 752	30 968	1 537
1998 10	196 788	150 092	6 982	3 041	43 709	3 509	15 339	35 380	1 662
1998 11	208 369	157 778	7 098	3 286	45 821	3 509	15 598	39 611	1 753
1998 12	221 205	163 007	7 222	3 269	45 710	3 947	16 454	43 055	1 763
1999 09	187 833	141 666	6 367	2 694	39 893	3 602	15 817	32 013	1 508
1999 10	196 268 *	151 099	7 036	2 927	43 434	3 340 *	15 556	35 170	1 724
1999 11	:	:	7 237	3 103	45 424	3 659	16 688	39 874	1 809
1999 12	:	:	7 625	3 278	45 424	3 972	17 395	:	1 923
1998 01 - 12	2 319 221	1 749 685	79 414	34 246	499 470	44 152	181 487	423 132	19 256
1999 01 - 12	:	:	80 161	34 897	:	45 087 *	191 818	:	20 220
1999 / 1998 %	:	:	0.9	1.9	:	2.1 *	5.7	:	5.0
<b>WÄRMEKRAFTWERKE DER ÖFFENTLICHEN VERSORGUNG</b>			<b>PUBLIC SUPPLY THERMAL POWER STATIONS</b>						
<i>Verbrauch von Steinkohle</i>			<i>Coal consumption</i>						
1000 t			1000 t						
1997 01-12	168 013	105 060	5 089	10 498	41 451	99	27 449	4 682	2 246
1998 01-12	174 043 *	110 120 *	5 017	9 531	44 665	16	24 930	8 579	2 300 *
1998 09	14 753 *	9 361 *	276	647	3 561	-	2 608	619	160 *
1998 10	15 064 *	10 047 *	408	594	3 805	-	2 637	675	240 *
1998 11	16 051 *	10 860 *	399	776	4 231	-	2 678	960	200 *
1998 12	17 987 *	11 101 *	399	1 664	4 100	-	2 886	1 135	250 *
1999 09	:	:	:	580	3 149	1	2 774	553	101
1999 10	:	:	:	652	3 703	-	2 585	665	181
1999 11	:	:	:	672	4 155	-	2 282	910	192
1999 12	:	:	:	826	:	2	2 607	:	171
1998 01 - 12	174 043 *	110 120 *	5 017	9 531	44 665	16	24 930	8 579	2 300 *
1999 01 - 12	:	:	:	7 417	:	6 *	29 924	:	1 992
1999 / 1998 %	:	:	:	-22.2	:	-62.5 *	20.0	:	-13.4 *
<i>Verbrauch von Steinkohle</i>			<i>Coal consumption</i>						
TJ (Hu)			TJ (NCV)						
1997 01-12	4 086 113	2 599 934	129 640	263 500	1 103 408	2 594	540 077	125 432	60 867
1998 01-12	4 271 465 *	2 764 796 *	126 386	239 228	1 180 047	419	518 167	228 855	62 330 *
1998 09	359 034 *	232 371 *	6 875	16 240	94 687	-	53 673	16 540	4 336 *
1998 10	366 931 *	248 951 *	10 171	14 909	99 805	-	54 612	18 212	6 504 *
1998 11	393 426 *	270 880 *	9 843	19 478	111 360	-	55 461	26 083	5 420 *
1998 12	438 771 *	275 120 *	9 843	41 766	107 912	-	59 769	29 680	6 775 *
1999 09	:	:	:	14 558	84 110	26	58 393	14 527	2 737
1999 10	:	:	:	16 365	98 907	-	54 078	17 124	4 905
1999 11	:	:	:	16 867	110 980	-	49 040	23 615	5 203
1999 12	:	:	:	20 733	:	52	54 226	:	4 634
1998 01 - 12	4 271 465 *	2 764 796 *	126 386	239 228	1 180 047	419	518 167	228 855	62 330 *
1999 01 - 12	:	:	:	186 167	:	157 *	632 692	:	53 983
1999 / 1998 %	:	:	:	-22.2	:	-62.5 *	22.1	:	-13.4 *
<i>Verbrauch von Braunkohle</i>			<i>Lignite consumption</i>						
TJ (Hu)			TJ (NCV)						
1997 01-12	1 724 486	1 411 193			1 310 089	313 293	62 666	-	26 120
1998 01-12	1 741 498 *	1 404 574 *			1 304 126	336 924	64 570	-	27 676 *
1998 11	142 447 *	116 291 *			109 917	26 156	4 010	-	2 150 *
1998 12	160 832 *	130 744 *			119 500	30 088	7 439	-	2 300 *
1999 01	166 648	133 727			119 563	32 921	7 018	-	5 280
1999 02	146 544	118 918			107 800	27 626	4 214	-	5 280
1999 11	:	:			98 440	28 383	4 195	-	1 392
1999 12	:	:			:	30 817	3 792	:	1 632
2000 01	:	:			:	33 437	4 988	:	:
2000 02	:	:			:	:	5 008	:	:
1999 01 - 02	313 192	252 645			227 363	60 547	11 232	-	10 560
2000 01 - 02	:	:			:	:	9 996	:	:
2000 / 1999 %	:	:			:	:	-11.0	:	:



# ENERGIE ELECTRIQUE

	I	L	NL	A	P	FIN	S	UK	NO	
<b>ENERGIE ELECTRIQUE</b>										
<i>Millions kWh</i>										
<b>Disponible pour le marché intérieur</b>										
271 728	4 990	95 150	52 937	30 443	73 626	141 590	343 181	112 835	1997 01-12	
279 901	5 295	99 285	54 252	31 791	76 402	143 468	347 670	118 806	1998 01-12	
23 510	444	8 080	4 246	2 676	5 949	10 534	30 461	8 371	1998 09	
23 979	479	8 758	4 591	2 694	6 519	12 541	27 605	10 363	1998 10	
23 954	476	8 892	4 883	2 703	6 989	13 962	29 834	11 806	1998 11	
23 904	451	8 996	5 362	3 024	7 066	14 337	36 645	12 143	1998 12	
24 336	461	8 206	4 287	2 740	6 038	10 130	29 741	8 128	1999 09	
24 705	504	8 949	4 619	2 727	6 675	12 093	26 809	10 010	1999 10	
:	502	8 796	4 997	2 857	7 085	12 964	28 320	10 747	1999 11	
:	477	9 323	5 350	3 065	7 434	15 168	34 321	12 938	1999 12	
279 901	5 295	99 285	54 252	31 791	76 402	143 468	347 670	118 806	1998 01 - 12	
:	5 621	100 726	55 360	33 470	77 890	142 695	347 207	119 167	1999 01 - 12	
:	6.2	1.5	2.0	5.3	1.9	-0.5	-0.1	0.3	1999 / 1998 %	
<b>CENTRALES THERMIQUES DU SERVICE PUBLIC</b>										
<i>Consommation de houille</i>										
<b>1000 t</b>										
7 053		8 560	1 261	4 502	2 767	447	51 909		1997 01-12	
8 201		9 251	960	4 098	2 119	426	53 950		1998 01-12	
774		849	44	422	48	4	4 741		1998 09	
898		764	53	422	145	36	4 387		1998 10	
838		779	100	417	258	84	4 331		1998 11	
677		751	156	438	309	94	5 128		1998 12	
:		718	-	465	127	2	3 985		1999 09	
:		644	90	397	209	19	3 656		1999 10	
:		654	193	449	248	36	3 802		1999 11	
:		689	174	482	326	58	5 252		1999 12	
8 201		9 251	960	4 098	2 119	426	53 950		1998 01 - 12	
:		7 483	849	5 269	2 186	302	45 500		1999 01 - 12	
:		-19.1	-11.6	28.6	3.2	-29.1	-15.7		1999 / 1998 %	
<b>Consommation de houille</b>										
<b>TJ (PCI)</b>										
186 304		231 976	33 922	117 751	70 557	12 163	1 207 922		1997 01-12	
210 994		250 702	26 000	107 116	54 199	11 605	1 255 417		1998 01-12	
19 845		23 008	1 188	11 010	1 209	100	110 323		1998 09	
22 854		20 704	1 425	11 010	3 653	986	102 085		1998 10	
21 009		21 111	2 716	10 867	7 010	2 286	100 782		1998 11	
17 284		20 352	4 229	11 195	8 080	2 556	119 329		1998 12	
:		19 458	-	11 746	3 194	50	92 731		1999 09	
:		17 452	2 439	10 012	5 256	475	85 075		1999 10	
:		17 723	5 242	11 324	6 237	900	88 473		1999 11	
:		18 672	4 726	12 180	8 215	1 450	122 214		1999 12	
210 994		250 702	26 000	107 116	54 199	11 605	1 255 417		1998 01 - 12	
:		202 789	23 032	136 463	55 101	7 956	1 058 785		1999 01 - 12	
:		-19.1	-11.4	27.4	1.7	-31.4	-15.7		1999 / 1998 %	
<b>Consommation de lignite</b>										
<b>TJ (PCI)</b>										
869			11 449						1997 01-12	
818			7 384						1998 01-12	
114			100						1998 11	
119			1 386						1998 12	
-			1 866						1999 01	
-			1 624						1999 02	
:			2 257						1999 11	
:			2 219						1999 12	
:			2 469						2000 01	
:			2 148						2000 02	
-			3 490						1999 01 - 02	
:			4 617						2000 01 - 02	
:			32.3						2000 / 1999 %	

	EU-15	EUR-11	B	DK	D	EL	E	F	IRL
<b>WÄRMEKRAFTWERKE DER ÖFFENTLICHEN VERSORGUNG</b>	<b>PUBLIC SUPPLY THERMAL POWER STATIONS</b>								
<i>Verbrauch von Mineralölerzeugnissen</i>	<i>Consumption of petroleum products</i>								
1000 t	1000 t								
1997 01-12	32 864	26 815	405	1 666	716	2 065	1 810	299	836
1998 01-12	33 301 *	28 109 *	518	1 462	590	1 945	2 414	957	855 *
1998 09	2 675 *	2 263 *	34	114	32	174	219	93	80 *
1998 10	2 418 *	1 951 *	59	131	31	178	198	13	80 *
1998 11	3 057 *	2 546 *	96	156	51	157	338	122	70 *
1998 12	3 515 *	3 025 *	65	115	50	137	461	299	80 *
1999 09	:	:	:	144	29	176	238	18	118
1999 10	:	:	:	143	32	170 *	140	28	145
1999 11	:	:	:	145	54	173	205	85	109
1999 12	:	:	:	113	:	162	257	:	109
1998 01 - 12	33 301 *	28 109 *	518	1 462	590	1 945	2 414	957	855 *
1999 01 - 12	:	:	:	1 430	:	1 871 *	3 489	:	1 442
1999 / 1998 %	:	:	:	-2.2	:	-3.8 *	44.5	:	68.7 *
<b>Verbrauch von Naturgas</b>	<b>Natural gas consumption</b>								
TJ (Ho)	TJ (GCV)								
1997 01-12	2 208 038	1 216 775	98 534	14 353	276 204	648	75 114	47	62 899
1998 01-12	2 341 168 *	1 267 937 *	125 665	19 282	297 312	20 153	25 319	47	63 962 *
1998 09	196 669 *	104 741 *	10 770	1 056	23 323	2 808	4 401	-	4 350 *
1998 10	198 324 *	117 865 *	13 258	2 425	27 712	2 088	1 929	-	5 650 *
1998 11	221 653 *	127 891 *	10 788	1 212	32 263	3 267	2 374	-	4 700 *
1998 12	254 962 *	132 844 *	12 048	2 464	31 000	3 623	3 994	-	5 700 *
1999 09	:	:	:	1 799	19 919	4 069	2 976	-	5 535
1999 10	:	:	:	2 034	22 441	2 500 *	991	-	7 556
1999 11	:	:	:	2 425	32 310	2 697	2 212	-	5 985
1999 12	:	:	:	2 933	:	3 811	2 838	:	5 753
1998 01 - 12	2 341 168 *	1 267 937 *	125 665	19 282	297 312	20 153	25 319	47	63 962 *
1999 01 - 12	:	:	:	25 030	:	38 279 *	26 785	:	67 662
1999 / 1998 %	:	:	:	29.8	:	89.9 *	5.8	:	5.8 *
<b>Verbrauch von abgeleiteten Gasen</b>	<b>Consumption of derived gases</b>								
TJ (Ho)	TJ (GCV)								
1997 01-12	109 056	105 679	18 248		25 392		6 569	21 146	
1998 01-12	111 657	107 221	17 149		26 189		11 087	20 341	
1998 11	9 281	8 843	1 311		2 477		733	1 811	
1998 12	9 485	8 995	1 314		2 600		792	1 813	
1999 01	:	:	:		2 687		917	1 897	
1999 02	:	:	:		2 428		954	1 729	
1999 11	:	:	:		2 566		1 084	1 727	
1999 12	:	:	:		:		1 107	:	
2000 01	:	:	:		:		1 095	:	
2000 02	:	:	:		:		1 100	:	
1999 01 - 02	:	:	:		5 115		1 871	3 626	
2000 01 - 02	:	:	:		:		2 195	:	
2000 / 1999 %	:	:	:		:		17.3	:	
<b>Gesamtverbrauch</b>	<b>Total consumption</b>								
1000 tRÖE	1000 toe								
1997 01-12	224 088	152 390	5 986	8 214	64 993	9 542	18 200	3 798	4 220
1998 01-12	231 813 *	158 339 *	6 763	7 542	67 311	10 360	17 223	6 908	4 283 *
1998 09	19 113 *	12 933 *	468	521	5 373	875	1 797	517	319 *
1998 10	19 323 *	13 559 *	624	535	5 700	864	1 678	494	423 *
1998 11	21 085 *	14 894 *	591	642	6 130	846	1 835	788	349 *
1998 12	23 859 *	15 971 *	599	1 162	6 329	928	2 148	1 051	414 *
1999 09	:	:	:	526	4 939	839	1 911	396	342
1999 10	:	:	:	573	5 522	862 *	1 631	482	467
1999 11	:	:	:	595	5 880	902	1 573	690	390
1999 12	:	:	:	668	:	974	1 756	:	377
1998 01 - 12	231 813 *	158 339 *	6 763	7 542	67 311	10 360	17 223	6 908	4 283 *
1999 01 - 12	:	:	:	6 368	:	10 701 *	21 247	:	4 659
1999 / 1998 %	:	:	:	-15.6	:	3.3 *	23.4	:	8.8 *

## ENERGIE ELECTRIQUE

	I	L	NL	A	P	FIN	S	UK	NO	
<b>CENTRALES THERMIQUES DU SERVICE PUBLIC</b>										
<b>Consommation de produits pétroliers 1000 t</b>										
21 412			16	379	741	201	348	1 970		1997 01-12
20 467			7	431	1 518	352	316	1 469		1998 01-12
1 589			-	22	166	28	4	120		1998 09
1 355			1	51	146	17	30	128		1998 10
1 604			1	56	143	65	70	128		1998 11
1 736			1	80	204	49	78	160		1998 12
:			1	3	71	17	3	118		1999 09
:			1	15	42	9	10	110		1999 10
:			1	46	22	18	19	115		1999 11
:			3	65	31	25	30	173		1999 12
20 467			7	431	1 518	352	316	1 469		1998 01 - 12
:			14	366	1 512	316	197	1 331		1999 01 - 12
:			100.0	-15.1	-0.4	-10.2	-37.7	-9.4		1999 / 1998 %
<b>Consommation de gaz naturel TJ (PCS)</b>										
307 129			262 768	51 911	1 121	81 048	2 645	973 617		1997 01-12
375 634			244 489	55 110	16 783	63 616	2 494	1 031 302		1998 01-12
32 401			19 690	3 431	2 443	3 932	48	88 016		1998 09
35 208			21 774	3 989	3 219	5 126	165	75 781		1998 10
37 733			24 275	6 637	2 624	6 497	383	88 900		1998 11
40 693			22 164	6 620	3 913	6 712	429	115 602		1998 12
:			18 432	3 503	4 142	3 682	19	108 345		1999 09
:			17 693	5 718	5 053	5 396	133	98 064		1999 10
:			19 932	7 157	4 856	6 576	249	107 229		1999 11
:			20 534	6 307	4 756	7 670	397	124 720		1999 12
375 634			244 489	55 110	16 783	63 616	2 494	1 031 302		1998 01 - 12
:			221 426	51 381	44 277	66 872	1 752	1 220 545		1999 01 - 12
:			-9.4	-6.8		5.1	-29.8	18.3		1999 / 1998 %
<b>Consommation de gaz dérivés TJ (PCS)</b>										
1 267			33 057				3 377			1997 01-12
28			32 427				4 436			1998 01-12
-			2 511				438			1998 11
-			2 476				490			1998 12
-			2 698				365			1999 01
-			2 833				355			1999 02
:			3 108				487			1999 11
:			3 085				777			1999 12
:			:				:			2000 01
:			:				:			2000 02
-			5 531				720			1999 01 - 02
:			:				:			2000 01 - 02
:			:				:			2000 / 1999 %
<b>Consommation totale 1000 tep</b>										
31 927			11 955	2 577	3 548	5 187	849	53 093		1997 01-12
32 526			12 048	2 401	4 394	4 481	859	54 713		1998 01-12
2 667			1 047	132	399	215	34	4 750		1998 09
2 619			1 037	171	471	343	66	4 300		1998 10
2 869			1 084	264	452	532	152	4 551		1998 11
2 882			1 076	354	546	574	170	5 627		1998 12
:			931	109	439	249	26	4 728		1999 09
:			873	243	388	382	38	4 357		1999 10
:			923	377	405	474	72	4 636		1999 11
:			960	365	423	575	114	5 910		1999 12
32 526			12 048	2 401	4 394	4 481	859	54 713		1998 01 - 12
:			10 422	2 367	5 597	4 468	688	53 879		1999 01 - 12
:			-13.5	-1.4	27.4	-0.3	-19.9	-1.5		1999 / 1998 %

	EU-15	EUR-11	B	DK	D	EL	E	F	IRL
<b>BESTÄNDE IN WÄRMEKRAFTWERKE DER ÖFFENTLICHEN VERSORGUNG</b>	<b>STOCKS AT PUBLIC SUPPLY THERMAL POWER STATIONS</b>								
<i>Steinkohle</i> 1000 t	<i>Hard coal</i> 1000 t								
1998 12			436	6 406	9 000	-	8 243	2 962	540*
1999 12			396	5 640	9 400*	-	8 596	2 500*	408
1998 09			395	6 967	9 073	-	9 685	2 119	540*
1998 10			390	7 009	9 412	-	9 525	3 061	540*
1998 11			386	6 774	8 981	-	8 920	3 017	540*
1998 12			436	6 406	9 000	-	8 243	2 962	540*
1999 09			341	6 385	9 427	-	8 506	3 024	388
1999 10			345	6 191	9 301	-	8 315	2 640	537
1999 11			359	6 007	9 406	-	8 802	2 521	487
1999 12			396	5 640	9 400*	-	8 596	2 500*	408
<b>Alle Mineralölerzeugnisse</b> 1000 t	<b>All petroleum products</b> 1000 t								
1996 12									
1997 12			252	880	1 041	261	435	524	462
1998 09			210	910	1 033	299	358	574	450*
1998 10			180	903	1 055	300	350	711	450*
1998 11			157	850	1 054	273	312	631	450*
1998 12			191	838	1 030	277	348	427	450*
1999 09			184	615	975	228	573	613	386
1999 10			169	656	964	220*	613	602	337
1999 11			164	614	945	220	593	539	322
1999 12			177	604	:	233	534	:	412
<b>NUKLEARE WÄRME</b> <i>Erzeugung</i> TJ (Ho)	<b>NUCLEAR HEAT</b> <i>Production</i> TJ (GCV)								
1998 01-12	8 815 582	7 019 877	477 044		1 629 185		603 646	4 045 949	
1999 01-12	8 983 178*	7 229 787*	505 451		1 697 859*		599 308	4 146 888*	
1998 09	691 103	545 459	44 081		127 386		48 869	304 802	
1998 10	741 199	592 409	40 470		141 073		45 396	344 400	
1998 11	770 161	605 627	41 819		139 421		47 278	352 840	
1998 12	827 607	640 013	46 080		145 871		51 176	371 844	
1999 09	721 238	592 530	36 794		152 560		50 022	333 465	
1999 10	765 271	615 018	43 790		143 469		54 436	348 219	
1999 11	785 759	632 075	44 026		151 039		56 171	356 299	
1999 12	792 294*	634 574*	46 108		151 000*		55 883	356 300*	
1998 01 - 12	8 815 582	7 019 877	477 044		1 629 185		603 646	4 045 949	
1999 01 - 12	8 983 178*	7 229 787*	505 451		1 697 859*		599 308	4 146 888*	
1999 / 1998 %	1.9*	3.0*	6.0		4.2*		-0.7	2.5*	

# ENERGIE ELECTRIQUE

	I	L	NL	A	P	FIN	S	UK	NO	
<b>STOCKS CENTRALES THERMIQUES DU SERVICE PUBLIC</b>										
<i>Houille</i>										
<i>1000 t</i>										
1 670 *				1 197	1 092	1 518	633	11 760		1998 12
1 670 *				1 155	1 045	1 207	681	11 915		1999 12
1 670 *				1 271	1 009	1 481	633	12 102		1998 09
1 670 *				1 355	872	1 601	633	12 088		1998 10
1 670 *				1 323	1 102	1 557	633	12 127		1998 11
1 670 *				1 197	1 092	1 518	633	11 760		1998 12
1 670 *				1 498	505	1 311	681	12 934		1999 09
1 670 *				1 468	770	1 377	681	12 792		1999 10
1 670 *				1 309	904	1 303	681	12 782		1999 11
1 670 *				1 155	1 045	1 207	681	11 915		1999 12
<b>Tous produits pétroliers</b>										
<i>1000 t</i>										
3 154				696	330	218	1 478	645		1996 12
:				895	245	208	1 492	583		1997 12
:				865	274	205	1 492	551		1998 09
:				845	256	202	1 492	627		1998 10
:				832	239	217	1 492	673		1998 11
:				862	401	208	992	482		1998 12
:				853	413	187	991	452		1999 09
:				825	391	194	991	471		1999 10
:				791	397	222	827	498		1999 11
										1999 12
<b>CHALEUR NUCLEAIRE</b>										
<i>Production</i>										
<i>TJ (PCS)</i>										
-			39 211			224 842	768 707	1 026 998		1998 01-12
-			39 277			241 004	765 503	987 888		1999 01-12
-			3 551			16 770	48 469	97 175		1998 09
-			3 669			17 401	68 945	79 845		1998 10
-			3 551			20 718	73 860	90 674		1998 11
-			3 639			21 403	80 458	107 136		1998 12
-			1 262			18 427	50 193	78 515		1999 09
-			3 653			21 451	73 124	77 129		1999 10
-			3 550			20 990	76 735	76 949		1999 11
-			3 673			21 610	75 655	82 065		1999 12
-			39 211			224 842	768 707	1 026 998		1998 01 - 12
-			39 277			241 004	765 503	987 888		1999 01 - 12
-			0.2			7.2	-0.4	-3.8		1999 / 1998 %



**4**

**Gesamtenergie**

**All energy**

**Total énergie**

## GESAMTENERGIE / ERLÄUTERUNGEN

Die Angaben sind in 1 000 Tonnen Rohöleinheiten aufgeführt ( 1000 t RÖE)

**Primärenergie-  
Erzeugung** - Aus natürlichen Energieträgern: Steinkohle, Braunkohle, Rohöl, Naturgas, Erdwärme gewonnene Energie. Zur Primärenergieproduktion wird auch Elektrizität aus Wasserkraft gerechnet. Kernenergie in Form von Spaltwärme wird ebenfalls als Primärenergie eingestuft.

„Sonstige Brennstoffe“ werden nur dann berücksichtigt, wenn es sich um Umwandlungseinsatz in den herkömmlichen Wärmekraftwerken handelt, sie zählen in diesem Fall vereinbarungsgemäß zur Primärenergieproduktion.

**Einfuhren** - Die Einfuhr umfaßt die in das Hoheitsgebiet eines Landes eingeführte Gesamtenergiemenge, nicht aber die im Transit (vor allem über Gas- und Erdölfertleitungen) befindlichen Mengen. Eine Ausnahme bildet Elektrizität, deren Transit stets als Außenhandel verbucht wird.

Die Einfuhrdaten stammen im allgemeinen aus den Meldungen der Importeure. Sie können daher von den in die Außenhandelsstatistiken übernommenen Daten der Zollbehörden abweichen.

Siehe Teil 2 (Kohlenwasserstoffe).

**Ausfuhren** - Im allgemeinen gelten hier dieselben Regeln wie für die Einfuhren.

**Brutto-Inlands-  
verbrauch** - Diese Gesamtgröße entspricht der Energiemenge, die im Bezugszeitraum zur Deckung des Inlandsverbrauchs der betrachteten geographischen Einheit notwendig ist.

Die für den Inlandsverbrauch verfügbare Energie errechnet sich nach der Formel:  
Primärenergieerzeugung + wiedergewonnene Produkte + Einfuhren + Bestandsveränderungen - Ausfuhren - Bunker.

In Zusammenhang mit dem Bruttoinlandsverbrauch umfaßt der Begriff „Äquivalente“ Einfuhren, Ausfuhren und Bestandsveränderung von Energieträgern, die aus Steinkohlen-, Braunkohlen- und Erdöl gewonnen werden.

**Sonstige** - Erdwärme, Müll, Holz sowie in der Industrie gesammelte Abfälle, Gas und Wärme, die in herkömmlichen Wärmekraftwerken eingesetzt werden.

Weitere Erläuterungen: siehe Jahrbuch „Energie“.



## ALL ENERGY / EXPLANATORY NOTES

The data are expressed in 1 000 tonnes of oil equivalent (1 000 toe).

**Primary production** - Extraction of energy from a natural source: coal, lignite, crude oil, natural gas, geothermics. Hydroelectrical energy is also considered as primary energy. Nuclear energy, in the form of heat produced during fission, is treated as primary production.

*"Other fuels"*, are taken into account only when they correspond to a transformation input into conventional thermal power stations, are conventionally included in primary production.

**Imports** - Imports represent all entries into the national territory excluding transit quantities (notably via gas and oil pipelines); electrical energy is an exception and its transit is always recorded under foreign trade.

Data on imports are generally taken from importers' declarations accordingly they may differ from the data collected by the customs authorities and included in the foreign trade statistics.

See section 2 (Hydrocarbons).

**Exports** - In general the same rules apply as for imports.

**Gross inland consumption** - This aggregate represents for the reference period the quantity of energy necessary to satisfy inland consumption of the geographical entity under consideration.

The energy available for gross inland consumption is calculated by the following formula : primary production + recovered products + imports + stock changes - exports - bunkers.

In the context of gross inland consumption, "equivalents" refers to imports, exports and stock changes of energy products derived from coal, lignite and crude oil.

**Others** - Geothermal heat, household refuse, wood, waste, gas and heat recovered by industry, used in conventional thermal power stations.  
For further details see the "Energy" Yearly statistics.

## TOTAL ÉNERGIE / NOTES EXPLICATIVES

Les données sont exprimées en milliers de tonnes d'équivalent pétrole (1 000 tep).

**Production primaire** - Il s'agit de l'extraction d'énergie puisée dans la nature: houille, lignite, pétrole brut, gaz naturel, géothermie. L'énergie électrique d'origine hydraulique ainsi que l'énergie nucléaire sous forme de chaleur produite par la fission sont considérées comme production primaire.

- Les "autres combustibles", pris en compte seulement quand ils représentent une entrée en transformation dans les centrales thermiques à flamme, sont comptabilisés par convention dans la production primaire.

**Importations** - Les importations représentent toutes les entrées sur le territoire national, à l'exclusion du transit (notamment par gazoducs et oléoducs); fait exception à cela l'énergie électrique dont le transit est toujours comptabilisé dans le commerce extérieur.

Les données relatives aux importations proviennent, en général, des déclarations des importateurs; elles peuvent donc différer des données établies par les services des douanes et reprises dans les statistiques du commerce extérieur. Voir section 2 (hydrocarbures).

**Exportations** - En général, les mêmes règles que pour les importations sont appliquées.

**Consommation intérieure brute** - Cet agrégat représente, pour la période de référence, la quantité d'énergie nécessaire pour satisfaire la consommation intérieure de l'entité géographique considérée.

L'énergie disponible pour la consommation intérieure est calculée sur la base de la formule suivante: production primaire + produits récupérés + importations + variations des stocks - exportations - soutes.

Les équivalents se réfèrent aux importations, exportations et variations de stocks des dérivés de la houille, du lignite et du pétrole brut.

**Autres** - Chaleur géothermique, ordures ménagères, déchets, bois, gaz et chaleur récupérés dans l'industrie, utilisés dans les centrales thermiques classiques. Pour plus de détails, voir l'annuaire statistique *Énergie*.



	EU-15	EUR-11	B	DK	D	EL	E	F	IRL
<b>PRIMÄRERZEUGUNG</b>									
<b>1000 tRÖE</b>									
<b>Alle Produkte</b>									
1997 01-12	702 616	395 015	12 043	18 469	133 060	8 174	26 830	112 806	2 630
1998 01-12	691 017	377 304	11 752	18 583	124 173	8 226	27 374	109 157	2 072
1998 09	52 294	27 881	1 082	1 456	9 842	699	2 145	8 234	127
1998 10	59 361	32 392	996	1 619	10 884	768	2 117	9 347	153
1998 11	64 449	35 590	1 030	1 748	11 142	597	2 155	9 593	175
1998 12	67 170	35 766	1 132	1 783	11 117	660	2 091	9 842	172
1999 09	:	:	907	1 776	10 435	625	2 145	8 997	123
1999 10	:	:	1 074	2 063	10 589	644 *	2 183	9 363	146
1999 11	:	:	1 081	2 151	10 867	819	2 340	9 688	158
1999 12	:	:	1 132	2 233	:	:	2 232	:	154
1998 01 - 12	691 017	377 304	11 752	18 583	124 173	8 226	27 374	109 157	2 072
1999 01 - 12	:	:	12 427	21 815	:	:	25 637	:	1 734
1999 / 1998 %	:	:	5.7	17.4	:	:	-6.3	:	-16.3
<b>Steinkohle</b>									
1998 01-12	63 275	39 842			29 477		7 422	2 943	
1999 01-12	59 279	38 005			28 508		6 993	2 504	
1998 12	5 195	2 983			2 278		497	208	
1999 01	4 618	3 240			2 443		548	248	
1999 02	5 095	3 218			2 394		585	239	
1999 03	5 957	3 678			2 824		611	243	
1999 12	4 698	2 927			2 213		494	220	
2000 01	:	:			2 162		:	:	
2000 02	:	:			2 140		:	:	
2000 03	:	:			2 315		:	:	
1999 01 - 03	15 670	10 136			7 661		1 744	730	
2000 01 - 03	:	:			6 616		:	:	
2000 / 1999 %	:	:			-13.6		:	:	
<b>Braunkohle</b>									
1998 01-12	45 810	38 261			34 898	7 549	1 746	319	576
1999 01-12	46 827	38 825			34 101	8 001	1 582	372	571
1998 11	3 837	3 303			3 016	535	166	45	48
1998 12	3 965	3 360			3 081	604	179	29	48
1999 01	3 996	3 293			3 035	703	158	32	48
1999 02	3 629	3 002			2 774	627	115	20	48
1999 11	3 778	3 000			2 799	779	94	30	48
1999 12	3 645	3 022			2 829	624	98	27	46
2000 01	:	:			2 815	:	:	:	:
2000 02	:	:			2 848	:	:	:	:
1999 01 - 02	7 625	6 295			5 809	1 330	273	52	96
2000 01 - 02	:	:			5 663	:	:	:	:
2000 / 1999 %	:	:			-2.5	:	:	:	:
<b>Rohöl und Kondensate</b>									
1997 01-12	155 068	15 516		11 360	2 732	460	380	2 187	
1998 01-12	159 473	14 831		11 676	2 937	315	541	1 756	
1998 11	13 760	1 510		1 032	242	26	36	160	
1998 12	14 533	1 176		1 015	237	-	35	16	
1999 01	13 951	1 164		1 089	244	-	33	169	
1999 02	13 027	1 080		988	205	-	28	153	
1999 11	14 325	1 018		1 423	224	-	23	179	
1999 12	:	1 103		1 407	195	:	23	171	
2000 01	:	:		1 500	205	:	22	:	
2000 02	:	:		1 306	203	:	20	:	
1999 01 - 02	26 978	2 244		2 077	449	-	61	322	
2000 01 - 02	:	:		2 806	408	:	42	:	
2000 / 1999 %	:	:		35.1	-9.1	:	-31.1	:	
<b>PRIMARY PRODUCTION</b>									
<b>1000 toe</b>									
<b>All products</b>									
1997 01-12	702 616	395 015	12 043	18 469	133 060	8 174	26 830	112 806	2 630
1998 01-12	691 017	377 304	11 752	18 583	124 173	8 226	27 374	109 157	2 072
1998 09	52 294	27 881	1 082	1 456	9 842	699	2 145	8 234	127
1998 10	59 361	32 392	996	1 619	10 884	768	2 117	9 347	153
1998 11	64 449	35 590	1 030	1 748	11 142	597	2 155	9 593	175
1998 12	67 170	35 766	1 132	1 783	11 117	660	2 091	9 842	172
1999 09	:	:	907	1 776	10 435	625	2 145	8 997	123
1999 10	:	:	1 074	2 063	10 589	644 *	2 183	9 363	146
1999 11	:	:	1 081	2 151	10 867	819	2 340	9 688	158
1999 12	:	:	1 132	2 233	:	:	2 232	:	154
1998 01 - 12	691 017	377 304	11 752	18 583	124 173	8 226	27 374	109 157	2 072
1999 01 - 12	:	:	12 427	21 815	:	:	25 637	:	1 734
1999 / 1998 %	:	:	5.7	17.4	:	:	-6.3	:	-16.3
<b>Hard coal</b>									
1998 01-12	63 275	39 842			29 477		7 422	2 943	
1999 01-12	59 279	38 005			28 508		6 993	2 504	
1998 12	5 195	2 983			2 278		497	208	
1999 01	4 618	3 240			2 443		548	248	
1999 02	5 095	3 218			2 394		585	239	
1999 03	5 957	3 678			2 824		611	243	
1999 12	4 698	2 927			2 213		494	220	
2000 01	:	:			2 162		:	:	
2000 02	:	:			2 140		:	:	
2000 03	:	:			2 315		:	:	
1999 01 - 03	15 670	10 136			7 661		1 744	730	
2000 01 - 03	:	:			6 616		:	:	
2000 / 1999 %	:	:			-13.6		:	:	
<b>Lignite</b>									
1998 01-12	45 810	38 261			34 898	7 549	1 746	319	576
1999 01-12	46 827	38 825			34 101	8 001	1 582	372	571
1998 11	3 837	3 303			3 016	535	166	45	48
1998 12	3 965	3 360			3 081	604	179	29	48
1999 01	3 996	3 293			3 035	703	158	32	48
1999 02	3 629	3 002			2 774	627	115	20	48
1999 11	3 778	3 000			2 799	779	94	30	48
1999 12	3 645	3 022			2 829	624	98	27	46
2000 01	:	:			2 815	:	:	:	:
2000 02	:	:			2 848	:	:	:	:
1999 01 - 02	7 625	6 295			5 809	1 330	273	52	96
2000 01 - 02	:	:			5 663	:	:	:	:
2000 / 1999 %	:	:			-2.5	:	:	:	:
<b>Crude oil and condensates</b>									
1997 01-12	155 068	15 516		11 360	2 732	460	380	2 187	
1998 01-12	159 473	14 831		11 676	2 937	315	541	1 756	
1998 11	13 760	1 510		1 032	242	26	36	160	
1998 12	14 533	1 176		1 015	237	-	35	16	
1999 01	13 951	1 164		1 089	244	-	33	169	
1999 02	13 027	1 080		988	205	-	28	153	
1999 11	14 325	1 018		1 423	224	-	23	179	
1999 12	:	1 103		1 407	195	:	23	171	
2000 01	:	:		1 500	205	:	22	:	
2000 02	:	:		1 306	203	:	20	:	
1999 01 - 02	26 978	2 244		2 077	449	-	61	322	
2000 01 - 02	:	:		2 806	408	:	42	:	
2000 / 1999 %	:	:		35.1	-9.1	:	-31.1	:	

# TOTAL ENERGIE

I	L	NL	A	P	FIN	S	UK	NO	
									<b>PRODUCTION PRIMAIRE</b>
									<i>1000 tep</i>
									<b>Total tous produits</b>
28 032	22	63 893	5 628	1 211	8 860	23 383	257 575	206 804	1997 01-12
27 573	24	61 069	5 858	1 205	7 045	24 763	262 140	200 572	1998 01-12
2 173	2	3 089	518	78	592	1 723	20 536	15 673	1998 09
2 329	2	5 409	546	61	548	2 184	22 398	16 274	1998 10
2 462	2	7 819	527	69	615	2 379	24 135	17 244	1998 11
2 281	2	7 953	501	51	623	2 498	26 464	17 943	1998 12
2 048	2	2 797	:	43	629	1 637	20 813	15 699	1999 09
2 184	2	4 242	:	79	593	2 222	23 363	17 383	1999 10
2 031	2	6 058	:	97	586	2 290	24 364	18 828	1999 11
2 111	2	7 652	:	102	612	2 376	25 737	20 171	1999 12
27 573	24	61 069	5 858	1 205	7 045	24 763	262 140	200 572	1998 01 - 12
25 337	25	57 654	:	717	8 765	24 406	271 659	204 885	1999 01 - 12
-8.1	5.4	-5.6	:	-40.6	24.4	-1.4	3.6	2.2	1999 / 1998 %
									<b>Houille</b>
							23 433		1998 01-12
							21 275		1999 01-12
							2 212		1998 12
							1 378		1999 01
							1 876		1999 02
							2 280		1999 03
							1 771		1999 12
							1 012		2000 01
							:		2000 02
							:		2000 03
							5 534		1999 01 - 03
							:		2000 01 - 03
							:		2000 / 1999 %
									<b>Lignite</b>
24			299		398				1998 01-12
13			277		1 909				1999 01-12
3			24		-				1998 11
3			20		-				1998 12
-			19		-				1999 01
10			35		-				1999 02
2			27		-				1999 11
1			21		-				1999 12
:			:		:				2000 01
:			:		:				2000 02
10			54		-				1999 01 - 02
:			:		:				2000 01 - 02
:			:		:				2000 / 1999 %
									<b>Pétrole brut et condensats</b>
6 262		2 955	1 000				127 732	156 528	1997 01-12
5 942		2 662	993				132 651	149 583	1998 01-12
747		244	81				11 192	12 369	1998 11
555		246	87				12 342	12 718	1998 12
384		250	84				11 698	12 630	1999 01
387		232	75				10 959	11 437	1999 02
318		192	82				11 884	13 417	1999 11
406		223	85				11 629	14 348	1999 12
289		238	84				11 913	:	2000 01
:		:	75				:	:	2000 02
771		482	159				22 657	24 067	1999 01 - 02
:		:	159				:	:	2000 01 - 02
:		:	-				:	:	2000 / 1999 %

	EU-15	EUR-11	B	DK	D	EL	E	F	IRL
<b>PRIMÄRERZEUGUNG</b>	<b>PRIMARY PRODUCTION</b>								
1000 tRÖE	1000 toe								
<i>Naturgas</i>	<i>Natural gas</i>								
1997 01-12	181 194	96 715	-	6 919	15 745	43	163	2 071	1 699
1998 01-12	180 033	92 453	-	6 654	15 037	44	102	1 901	1 418
1998 11	20 073	10 648	-	702	1 511	4	6	177	115
1998 12	21 168	11 146	-	744	1 791	4	34	187	113
1999 01	20 438	10 284	-	744	1 681	-	26	139	113
1999 02	18 911	9 697	-	667	1 485	-	15	133	95
1999 11	:	:	-	700	1 667	-	18	139	103
1999 12	:	:	-	783	1 729	:	19	136	96
2000 01	:	:	:	794	1 674	:	34	:	86
2000 02	:	:	:	752	1 506	:	14	:	87
1999 01 - 02	39 349	19 981	-	1 411	3 166	-	41	272	209
2000 01 - 02	:	:	:	1 547	3 180	:	49	:	174
2000 / 1999 %	:	:	:	9.7	0.4	:	19.8	:	-16.7
<b>Nuklear</b>	<b>Nuclear</b>								
1998 01-12	210 557	167 667	11 394		38 912		14 418	96 636	
1999 01-12	214 560 *	172 680 *	12 072		40 553 *		14 314	99 047 *	
1998 09	16 507	13 028	1 053		3 043		1 167	7 280	
1998 10	17 703	14 149	967		3 369		1 084	8 226	
1998 11	18 395	14 465	999		3 330		1 129	8 427	
1998 12	19 767	15 286	1 101		3 484		1 222	8 881	
1999 09	17 226	14 152	879		3 644		1 195	7 965	
1999 10	18 278	14 689	1 046		3 427		1 300	8 317	
1999 11	18 768	15 097	1 052		3 608		1 342	8 510	
1999 12	18 924 *	15 157 *	1 101		3 607 *		1 335	8 510 *	
1998 01 - 12	210 557	167 667	11 394		38 912		14 418	96 636	
1999 01 - 12	214 560 *	172 680 *	12 072		40 553 *		14 314	99 047 *	
1999 / 1998 %	1.9*	3.0*	6.0		4.2*		-0.7	2.5*	
<b>Elektrizität</b>	<b>Electrical energy</b>								
1997 01-12	25 964	19 188	27	168	1 616	333	3 009	5 571	59
1998 01-12	26 647	19 483	34	231	1 692	318	3 045	5 410	78
1998 09	2 033	1 431	2	14	142	12	161	326	4
1998 10	2 271	1 677	3	36	161	13	184	482	7
1998 11	2 284	1 592	4	12	152	32	155	535	12
1998 12	2 107	1 417	5	22	144	52	115	505	10
1999 09	1 925	1 427	1	16	127	17	142	403	7
1999 10	2 169 *	1 616	1	28	145	24 *	154	494	6
1999 11	2 255	1 695	2	26	132	40	253	561	6
1999 12	:	:	3	41	:	41	255	:	12
1998 01 - 12	26 647	19 483	34	231	1 692	318	3 045	5 410	78
1999 01 - 12	:	:	31	263	:	391 *	2 204	:	72
1999 / 1998 %	:	:	-10.2	13.9	:	22.8*	-27.6	:	-8.3
<b>Andere</b>	<b>Others</b>								
1998 01-12	5 223	4 768	324	23	1 220		100	193	
1999 01-12	5 223	4 768	324	23	1 220		100	193	
1998 10	435	397	27	2	102		8	16	
1998 11	435	397	27	2	102		8	16	
1998 12	435	397	27	2	102		8	16	
1999 01	435	397	27	2	102		8	16	
1999 10	435	397	27	2	102		8	16	
1999 11	435	397	27	2	102		8	16	
1999 12	435	397	27	2	102		8	16	
2000 01	435	397	27	2	102		8	16	
1999 01 - 01	435	397	27	2	102		8	16	
2000 01 - 01	435	397	27	2	102		8	16	
2000 / 1999 %	-	-	-	-	-		-	-	

# TOTAL ENERGIE

	I	L	NL	A	P	FIN	S	UK	NO	
<b>PRODUCTION PRIMAIRE</b>										
<b>1000 tep</b>										
<b>Gaz naturel</b>										
15 598			60 024	1 215				77 518	40 844	1997 01-12
15 518			57 142	1 335				80 883	41 050	1998 01-12
1 241			7 464	134				8 719	3 916	1998 11
1 288			7 591	142				9 275	4 247	1998 12
1 282			6 923	121				9 410	4 330	1999 01
1 108			6 748	112				8 547	3 855	1999 02
1 167			5 753	:				8 970	4 445	1999 11
1 194			7 306	:				10 282	4 699	1999 12
:			7 352	:				9 912	:	2000 01
:			:	:				:	:	2000 02
2 390			13 670	233				17 957	8 186	1999 01 - 02
:			:	:				:	:	2000 01 - 02
:			:	:				:	:	2000 / 1999 %
<b>Nucléaire</b>										
-			937		5 370	18 360		24 529		1998 01-12
-			938		5 756	18 284		23 595		1999 01-12
-			85		401	1 158		2 321		1998 09
-			88		416	1 647		1 907		1998 10
-			85		495	1 764		2 166		1998 11
-			87		511	1 922		2 559		1998 12
-			30		440	1 199		1 875		1999 09
-			87		512	1 747		1 842		1999 10
-			85		501	1 833		1 838		1999 11
-			88		516	1 807		1 960		1999 12
-			937		5 370	18 360		24 529		1998 01 - 12
-			938		5 756	18 284		23 595		1999 01 - 12
-			0.2		7.2	-0.4		-3.8		1999 / 1998 %
<b>Energie électrique</b>										
3 647	7	40	3 118	1 064	1 031	5 919		356	9 432	1997 01-12
3 597	9	52	3 231	1 059	1 276	6 403		211	9 939	1998 01-12
299	0	3	300	66	127	565		12	778	1998 09
357	1	5	297	49	132	537		8	905	1998 10
264	1	3	287	57	120	615		33	959	1998 11
228	1	6	251	39	112	576		41	978	1998 12
351	0	4	300	30	60	438		27	757	1999 09
394	1	4	269	67	81	475		26	831	1999 10
337	1	5	228	85	84	458		38	965	1999 11
302	1	11	215	90	96	569		60	1 123	1999 12
3 597	9	52	3 231	1 059	1 276	6 403		211	9 939	1998 01 - 12
3 941	10	62	3 494	570	1 099	6 122		444	10 433	1999 01 - 12
9.6	15.0	18.8	8.1	-46.2	-13.9	-4.4			5.0	1999 / 1998 %
<b>Autres</b>										
2 492	15	277	-	147	-	-		432		1998 01-12
2 492	15	277	-	147	-	-		432		1999 01-12
208	1	23	-	12	-	-		36		1998 10
208	1	23	-	12	-	-		36		1998 11
208	1	23	-	12	-	-		36		1998 12
208	1	23	-	12	-	-		36		1999 01
208	1	23	-	12	-	-		36		1999 10
208	1	23	-	12	-	-		36		1999 11
208	1	23	-	12	-	-		36		1999 12
208	1	23	-	12	-	-		36		2000 01
208	1	23	-	12	-	-		36		1999 01 - 01
208	1	23	-	12	-	-		36		2000 01 - 01
-	-	-	-	-	-	-		-		2000 / 1999 %

	EU-15	EUR-11	B	DK	D	EL	E	F	IRL
<b>GESAMTEINFUHREN</b>	<b>TOTAL IMPORTS</b>								
1000 tRÖE	1000 toe								
<i>Alle Erzeugnisse</i>	<i>All products</i>								
1997 01-12	1 028 458 *	880 320 *	70 173	19 739	230 482 *	22 984	89 619	145 668	10 101
1998 01-12	1 061 205 *	914 903 *	73 221	16 617	236 245	24 148	98 614	146 223	11 172
1998 09	86 312 *	74 878 *	5 910	1 347	19 150	2 126	8 065	12 155	845
1998 10	91 454 *	79 382 *	6 148	1 298	21 176	2 054	8 311	12 785	865
1998 11	92 528 *	80 091 *	6 312	1 290	21 168	1 810	8 625	12 367	1 246
1998 12	92 544 *	80 446 *	6 789	1 372	21 340	2 217	9 105	12 401	898
1999 09	:	:	5 640	1 064	17 365	1 866	8 424	11 826	1 068
1999 10	:	:	5 646	1 016	19 767	2 375 *	8 768	12 519	1 258
1999 11	:	:	6 268	1 112	20 625	1 666	8 392	12 619	1 117
1999 12	:	:	7 353	1 077	:	:	9 180	:	1 257
1998 01 - 12	1 061 205 *	914 903 *	73 221	16 617	236 245	24 148	98 614	146 223	11 172
1999 01 - 12	:	:	71 824	14 427	:	:	103 922	:	12 956
1999 / 1998 %	:	:	-1.9	-13.2	:	:	5.4	:	16.0
<b>Steinkohle</b>	<b>Hard coal</b>								
1998 01-12	97 887	76 623	8 486	4 918	16 529	574	9 460	8 484	1 546
1999 01-12	98 604	78 982	7 287	4 335	16 505	534	13 059	9 953	1 846
1998 09	8 213	6 557	646	352	1 475	51	871	720	93
1998 10	8 493	6 469	583	454	2 040	53	919	551	74
1998 11	10 138	7 672	644	373	1 814	51	1 023	556	280
1998 12	8 736	6 933	893	394	1 565	51	693	940	80
1999 09	7 216	5 551	483	297	1 016	44	872	762	165
1999 10	7 215	5 724	464	353	1 517	42	870	658	171
1999 11	8 817	7 173	940	299	1 490	41	1 377	833	168
1999 12	8 041	6 053	670	258	1 200	40	1 053	769	163
1998 01 - 12	97 887	76 623	8 486	4 918	16 529	574	9 460	8 484	1 546
1999 01 - 12	98 604	78 982	7 287	4 335	16 505	534	13 059	9 953	1 846
1999 / 1998 %	0.7	3.1	-14.1	-11.8	-0.1	-7.0	38.1	17.3	19.4
<b>Steinkohlenkoks</b>	<b>Hard coke</b>								
1998 01-12	7 190	6 287	675	33	2 590	28	60	1 489	39
1999 01-12	6 040	5 555	640	34	2 899	28	83	810	61
1998 09	651	544	41	6	269	2	1	129	3
1998 10	689	640	57	1	290	3	5	199	3
1998 11	739	631	48	3	171	2	3	300	3
1998 12	443	408	53	3	166	3	5	60	3
1999 09	489	441	55	3	230	2	5	37	6
1999 10	555	510	54	3	218	2	10	73	7
1999 11	582	570	57	1	355	2	8	85	6
1999 12	609	563	56	4	309	1	8	86	6
1998 01 - 12	7 190	6 287	675	33	2 590	28	60	1 489	39
1999 01 - 12	6 040	5 555	640	34	2 899	28	83	810	61
1999 / 1998 %	-16.0	-11.6	-5.3	2.1	11.9	-	38.4	-45.6	55.5
<b>Rohöl und Feedstocks</b>	<b>Crude oil and feedstocks</b>								
1997 01-12	558 632	463 304	35 959	5 887	99 488	18 680	56 618	88 195	2 909
1998 01-12	582 895	489 709	37 172	5 847	109 379	19 253	60 694	90 176	3 148
1998 11	47 408	40 144	3 207	524	8 631	1 394	5 127	6 736	330
1998 12	48 549	41 482	3 196	541	8 917	1 635	5 633	7 607	251
1999 01	50 342	42 816	2 840	417	9 385	1 706	5 130	7 662	329
1999 02	41 918	34 709	2 731	436	7 910	1 690	4 330	6 608	251
1999 11	44 005	37 158	2 641	408	8 759	1 250	4 028	6 472	249
1999 12	:	39 393	2 959	409	9 277	:	4 742	7 045	246
2000 01	:	:	:	456	9 037	:	4 529	:	334
2000 02	:	:	:	316	8 328	:	4 516	:	165
1999 01 - 02	92 260	77 525	5 571	853	17 295	3 396	9 460	14 270	580
2000 01 - 02	:	:	:	772	17 365	:	9 045	:	499
2000 / 1999 %	:	:	:	-9.5	0.4	:	-4.4	:	-14.0



# TOTAL ENERGIE

	I	L	NL	A	P	FIN	S	UK	NO	
<b>IMPORTATIONS TOTALES</b>										
<b>1000 tep</b>										
<b>Total tous produits</b>										
156 493	3 314	114 845	20 721	20 587	18 316 *	30 986	74 429	5 768	1997 01-12	
163 990	3 272	118 080	22 161	22 182	19 743 *	29 917	75 619	6 300	1998 01-12	
12 699	241	10 251	1 902	1 809	1 850 *	2 053	5 908	494	1998 09	
13 889	292	10 096	1 815	2 008	1 996 *	2 580	6 141	485	1998 10	
14 713	291	9 923	1 884	2 100	1 463 *	2 839	6 497	534	1998 11	
14 995	329	9 401	1 807	1 642	1 739 *	2 434	6 075	446	1998 12	
13 054	262	9 293	:	1 538	:	2 485	5 287	554	1999 09	
13 828	295	9 515	:	1 796	:	2 315	5 210	597	1999 10	
:	298	10 122	:	1 958	:	2 197	:	365	1999 11	
:	326	10 089	:	1 687	:	2 746	:	448	1999 12	
163 990	3 272	118 080	22 161	22 182	19 743 *	29 917	75 619	6 300	1998 01 - 12	
:	3 365	119 395	:	23 096	:	28 633	:	5 936	1999 01 - 12	
:	2.8	1.1	:	4.1	:	-4.3	:	-5.8	1999 / 1998 %	
<b>Houille</b>										
11 205	106	14 139	2 313	3 258	1 097	1 979	13 794	1998 01-12		
11 630	101	12 923	2 496	2 647	536	1 659	13 094	1999 01-12		
952	12	1 254	220	197	117	114	1 139	1998 09		
942	6	772	206	252	124	278	1 238	1998 10		
825	10	1 769	209	435	110	364	1 677	1998 11		
1 178	14	1 025	139	333	73	194	1 164	1998 12		
1 062	3	683	247	210	47	174	1 151	1999 09		
892	11	607	244	216	72	180	915	1999 10		
835	10	1 045	196	202	76	177	1 128	1999 11		
997	10	790	128	195	77	175	1 515	1999 12		
11 205	106	14 139	2 313	3 258	1 097	1 979	13 794	1998 01 - 12		
11 630	101	12 923	2 496	2 647	536	1 659	13 094	1999 01 - 12		
3.8	-4.5	-8.6	7.9	-18.8	-51.2	-16.1	-5.1	1999 / 1998 %		
<b>Coke de four</b>										
356	-	345	610	-	122	261	582	1998 01-12		
139	-	404	413	8	99	168	255	1999 01-12		
27	-	27	40	-	9	73	24	1998 09		
14	-	21	36	-	15	7	37	1998 10		
38	-	27	30	-	10	17	85	1998 11		
65	-	20	21	-	14	13	16	1998 12		
20	-	36	44	1	8	8	35	1999 09		
60	-	43	36	1	8	8	32	1999 10		
2	-	24	29	1	3	5	4	1999 11		
1	-	59	29	1	8	5	35	1999 12		
356	-	345	610	-	122	261	582	1998 01 - 12		
139	-	404	413	8	99	168	255	1999 01 - 12		
-60.8	-	17.0	-32.3	-	-19.0	-35.7	-56.1	1999 / 1998 %		
<b>Pétrole brut et semi-raffiné</b>										
87 610		60 528	9 144	13 760	9 092	20 633	50 129	1 424	1997 01-12	
92 101		62 374	9 108	14 215	11 341	19 986	48 100	2 053	1998 01-12	
8 378		4 944	770	1 275	746	1 751	3 595	175	1998 11	
7 974		5 339	778	787	999	1 504	3 386	112	1998 12	
8 273		5 896	774	1 376	1 151	1 994	3 409	167	1999 01	
6 426		4 463	591	899	500	1 709	3 374	134	1999 02	
6 973		5 066	785	1 336	849	1 504	3 685	138	1999 11	
7 578		4 816	713	979	1 038	1 986	3 226	101	1999 12	
7 752		4 951	574	1 082	1 233	1 296	3 922	:	2000 01	
:		:	648	1 168	993	1 296	:	:	2000 02	
14 699		10 359	1 365	2 275	1 651	3 703	6 783	301	1999 01 - 02	
:		:	1 222	2 250	2 226	2 592	:	:	2000 01 - 02	
:		:	-10.5	-1.1	34.8	-30.0	:	:	2000 / 1999 %	

	EU-15	EUR-11	B	DK	D	EL	E	F	IRL
<b>GESAMTEINFUHREN</b>	<b>TOTAL IMPORTS</b>								
<b>1000 tRÖE</b>	<b>1000 toe</b>								
<b>Rohöl</b>	<b>Crude oil</b>								
1997 01-12	533 655	447 956	32 781	5 826	99 488	18 066	55 660	87 505	2 685
1998 01-12	561 525	477 814	34 661	5 778	109 379	18 569	59 745	89 458	3 129
1998 11	45 786	39 180	2 964	524	8 631	1 370	5 007	6 714	330
1998 12	46 924	40 597	2 994	535	8 917	1 544	5 548	7 589	251
1999 01	48 849	41 909	2 661	397	9 385	1 625	5 110	7 660	329
1999 02	40 827	34 135	2 615	414	7 910	1 605	4 327	6 606	251
1999 11	42 500	36 251	2 425	394	8 759	1 131	3 959	6 432	249
1999 12	:	37 879	2 594	399	9 277	:	4 650	7 043	246
2000 01	:	:	:	425	9 037	:	4 410	:	334
2000 02	:	:	:	298	8 328	:	4 415	:	165
1999 01 - 02	89 676	76 044	5 276	811	17 295	3 230	9 437	14 266	580
2000 01 - 02	:	:	:	723	17 365	:	8 825	:	499
2000 / 1999 %	:	:	:	-10.9	0.4	:	-6.5	:	-14.0
<b>Mineralölerzeugnisse</b>	<b>Petroleum products</b>								
1997 01-12	190 356	167 089	13 070	5 288	49 390	3 400	13 506	18 386	4 709
1998 01-12	190 112	163 409	13 752	5 538	44 508	3 388	15 572	15 125	5 132
1998 11	15 844	13 647	1 077	370	3 759	255	1 331	1 793	479
1998 12	15 619	12 832	1 252	417	4 066	418	1 555	577	428
1999 01	16 754	14 754	1 184	418	3 160	302	1 412	2 334	463
1999 02	15 655	13 315	1 162	353	3 122	411	1 140	2 149	429
1999 11	16 431	14 599	1 120	364	3 369	274	1 644	2 042	506
1999 12	:	16 699	1 570	381	3 649	:	2 035	2 831	630
2000 01	:	:	:	411	3 098	:	1 985	:	588
2000 02	:	:	:	293	2 817	:	1 771	:	479
1999 01 - 02	32 409	28 069	2 346	771	6 282	713	2 552	4 483	892
2000 01 - 02	:	:	:	704	5 915	:	3 756	:	1 067
2000 / 1999 %	:	:	:	-8.7	-5.8	:	47.2	:	19.6
<b>Naturgas</b>	<b>Natural gas</b>								
1997 01-12	162 502 *	160 489 *	11 280		60 981 *	126	11 540	29 346	818
1998 01-12	167 894 *	165 762 *	12 432		59 348	690	12 058	30 497	1 294
1998 10	14 901 *	14 735 *	1 155		5 411	72	1 070	2 982	118
1998 11	17 137 *	16 896 *	1 281		6 472	102	1 070	2 938	153
1998 12	17 907 *	17 660 *	1 342		6 328	105	1 147	3 152	135
1999 01	17 788 *	17 427 *	1 269		6 048	94	1 219	3 014	167
1999 10	:	:	1 059		4 986	111	1 262	2 915	171
1999 11	:	:	1 454		6 308	96	1 238	3 151	187
1999 12	:	:	2 041		6 607	:	1 251	3 335	210
2000 01	:	:	:		6 662	:	1 353	:	217
1999 01 - 01	17 788 *	17 427 *	1 269		6 048	94	1 219	3 014	167
2000 01 - 01	:	:	:		6 662	:	1 353	:	217
2000 / 1999 %	:	:	:		10.1	:	10.9	:	30.6
<b>Elektrizität</b>	<b>Electrical energy</b>								
1997 01-12	14 682	11 796	858	326	3 252	254	395	327	6
1998 01-12	14 426	12 318	673	282	3 273	215	770	358	12
1998 09	1 244	1 074	45	43	270	20	58	46	2
1998 10	1 250	1 068	48	28	287	12	71	24	4
1998 11	1 196	1 036	54	20	272	6	71	33	2
1998 12	1 230	1 072	50	16	251	4	73	60	1
1999 09	1 471	1 238	92	34	288	20	78	44	4
1999 10	1 427 *	1 240	72	32	327	3 *	83	28	5
1999 11	:	:	54	39	318	2	96	32	1
1999 12	:	:	54	25	:	3	91	:	2
1998 01 - 12	14 426	12 318	673	282	3 273	215	770	358	12
1999 01 - 12	:	:	779	427	:	152 *	1 027	:	25
1999 / 1998 %	:	:	15.8	51.3	:	-29.3*	33.5	:	

# TOTAL ENERGIE

	I	L	NL	A	P	FIN	S	UK	NO	
<b>IMPORTATIONS TOTALES</b>										
<b>1000 tep</b>										
<b>Pétrole brut</b>										
78 858			60 528	8 449	12 709	9 092	20 482	41 325	1 424	1997 01-12
86 050			62 374	8 405	13 272	11 341	19 915	39 449	2 053	1998 01-12
7 892			4 944	725	1 227	746	1 736	2 976	175	1998 11
7 515			5 339	737	708	999	1 497	2 751	112	1998 12
7 646			5 896	732	1 339	1 151	1 990	2 928	167	1999 01
6 089			4 463	541	833	500	1 706	2 967	134	1999 02
6 511			5 066	736	1 265	849	1 489	3 235	138	1999 11
6 630			4 816	662	923	1 038	1 976	2 635	101	1999 12
7 141			4 951	537	1 017	1 233	1 289	3 426	:	2000 01
:			:	590	1 051	993	1 289	:	:	2000 02
13 735			10 359	1 273	2 172	1 651	3 696	5 895	301	1999 01 - 02
:			:	1 127	2 068	2 226	2 578	:	:	2000 01 - 02
:			:	-11.5	-4.8	34.8	-30.2	:	:	2000 / 1999 %
<b>Produits pétroliers</b>										
22 190	1 872		34 518	3 060	2 615	3 774	6 252	8 326	3 614	1997 01-12
21 216	1 984		35 024	3 905	3 670	3 521	6 452	11 324	3 562	1998 01-12
1 480	164		2 661	337	264	303	575	998	278	1998 11
1 352	198		2 395	294	353	363	589	1 364	245	1998 12
1 904	164		3 172	300	349	312	544	736	203	1999 01
1 696	158		2 529	301	356	273	479	1 097	191	1999 02
1 685	169		3 175	349	211	329	373	821	203	1999 11
1 430	195		3 388	324	295	352	385	904	316	1999 12
1 753	191		3 278	304	355	275	342	1 088	:	2000 01
:	190		:	336	260	201	342	:	:	2000 02
3 600	322		5 701	601	705	585	1 023	1 833	394	1999 01 - 02
:	381		:	640	615	476	684	:	:	2000 01 - 02
:	18.3		:	6.5	-12.8	-18.6	-33.1	:	:	2000 / 1999 %
<b>Gaz naturel</b>										
32 668	626		5 164	5 129	99	2 837 *	802	1 085		1997 01-12
35 533	630		5 144	5 291	697	2 837 *	714	729		1998 01-12
2 712	56		448	444	103	236 *	59	35		1998 10
3 686	71		433	461	94	236 *	97	42		1998 11
4 116	71		538	467	128	236 *	100	41		1998 12
4 142	72		598	523	138	236 *	94	173		1999 01
3 127	57		721	:	192	:	57	121		1999 10
3 413	69		649	:	189	:	75	:		1999 11
4 063	74		875	:	190	:	105	:		1999 12
:	71		648	:	197	:	89	:		2000 01
4 142	72		598	523	138	236 *	94	173		1999 01 - 01
:	71		648	:	197	:	89	:		2000 01 - 01
:	-1.2		8.4	:	42.4	:	-5.3	:		2000 / 1999 %
<b>Energie électrique</b>										
3 390	507		1 127	774	462	697	878	1 429	730	1997 01-12
3 579	547		1 054	886	342	824	525	1 085	685	1998 01-12
314	48		84	69	37	101	55	52	16	1998 09
316	49		97	69	31	71	47	96	38	1998 10
306	46		89	73	33	58	34	100	81	1998 11
311	45		83	105	40	54	35	103	89	1998 12
305	45		169	82	37	93	82	97	21	1999 09
322	50		173	90	24	66	44	107	61	1999 10
:	50		162	100	20	70	63	93	24	1999 11
:	46		161	124	28	62	90	117	31	1999 12
3 579	547		1 054	886	342	824	525	1 085	685	1998 01 - 12
:	532		1 927	998	312	976	730	1 247	556	1999 01 - 12
:	-2.8		82.7	12.7	-8.6	18.5	39.1	14.9	-18.8	1999 / 1998 %

**GESAMTENERGIE**
**ALL ENERGY**

	EU-15	EUR-11	B	DK	D	EL	E	F	IRL
<b>GESAMTAUSFUHREN</b>	<b>TOTAL EXPORTS</b>								
1000 tRÖE	1000 toe								
<i>Alle Erzeugnisse</i>	<i>All products</i>								
1997 01-12	349 196	211 087	22 139	14 964	33 081	3 570	8 444	24 239	1 354
1998 01-12	347 106	206 805	22 392	14 647	28 920	3 255	9 671	20 522	1 335
1998 09	26 816	16 171	1 896	1 115	2 464	203	671	1 562	115
1998 10	29 967	18 302	1 932	1 162	2 389	292	701	2 311	92
1998 11	31 360	18 387	2 030	1 264	2 273	402	845	1 044	109
1998 12	30 996	18 969	1 893	1 441	2 270	369	602	1 104	97
1999 09	30 420	16 589	2 129	1 592	2 448	330	901	1 926	64
1999 10	30 020 *	16 702	1 959	1 741	2 362	336 *	654	1 858	39
1999 11	:	:	1 901	1 774	2 136	344	623	1 795	74
1999 12	:	:	2 242	2 027	:	:	532	:	123
1998 01 - 12	347 106	206 805	22 392	14 647	28 920	3 255	9 671	20 522	1 335
1999 01 - 12	:	:	23 516	18 172	:	:	7 733	:	1 133
1999 / 1998 %	:	:	5.0	24.1	:	:	-20.0	:	-15.1
<b>Steinkohle</b>	<b>Hard coal</b>								
1998 01-12	4 766	4 036	838	104	210	10	-	54	12
1999 01-12	5 590	4 977	748	117	179	19	4	56	10
1998 09	412	338	78	13	13	1	-	4	1
1998 10	405	352	89	6	15	1	-	6	1
1998 11	522	455	77	13	9	1	-	4	1
1998 12	656	566	56	20	13	1	-	6	1
1999 09	395	349	63	-	25	1	-	4	1
1999 10	291	229	63	39	17	1	-	6	1
1999 11	358	294	58	15	10	1	-	6	1
1999 12	462	404	107	13	9	1	-	5	1
1998 01 - 12	4 766	4 036	838	104	210	10	-	54	12
1999 01 - 12	5 590	4 977	748	117	179	19	4	56	10
1999 / 1998 %	17.3	23.3	-10.7	12.9	-14.6	-	-	5.4	-21.1
<b>Steinkohlenkoks</b>	<b>Hard coke</b>								
1998 01-12	1 619	1 397	146		63		314	247	
1999 01-12	1 471	1 300	155		45		268	136	
1998 11	167	157	21		8		48	24	
1998 12	173	158	13		5		9	27	
1999 01	125	112	13		2		4	13	
1999 02	129	115	8		3		15	13	
1999 11	136	116	21		3		38	10	
1999 12	118	107	15		11		8	10	
2000 01	:	:	:		1		:	:	
2000 02	:	:	:		3		:	:	
1999 01 - 02	255	227	20		5		19	27	
2000 01 - 02	:	:	:		4		:	:	
2000 / 1999 %	:	:	:		-14.3		:	:	
<b>Rohöl und Feedstocks</b>	<b>Crude oil and feedstocks</b>								
1997 01-12	95 182	8 596	2 895	7 070	3 581	102	-	1 111	-
1998 01-12	98 848	5 577	2 591	8 320	1 389	4	-	883	-
1998 11	8 944	324	282	675	-	-	-	11	-
1998 12	7 978	254	206	848	-	-	-	-	-
1999 01	7 685	402	317	622	-	-	-	37	-
1999 02	7 506	318	166	752	34	-	-	96	-
1999 11	10 548	507	177	986	213	-	-	63	-
1999 12	:	881	286	1 285	406	:	-	103	-
2000 01	:	:	:	1 135	407	:	-	:	-
2000 02	:	:	:	1 023	484	:	-	:	-
1999 01 - 02	15 191	720	483	1 374	34	-	-	133	-
2000 01 - 02	:	:	:	2 158	891	:	-	:	-
2000 / 1999 %	:	:	:	57.1	:	:	-	:	-

# TOTAL ENERGIE

	I	L	NL	A	P	FIN	S	UK	NO	
<b>EXPORTATIONS TOTALES</b>										
<i>1000 tep</i>										
<b>Total tous produits</b>										
21 182	78		92 383	1 979	2 300	3 909	11 070	108 505	184 129	1997 01-12
22 893	90		91 770	2 383	2 170	4 660	10 226	112 172	183 097	1998 01-12
2 107	8		6 550	215	225	357	551	8 776	14 505	1998 09
1 940	8		8 105	193	222	410	767	9 444	14 162	1998 10
2 181	6		9 245	218	121	315	998	10 310	15 194	1998 11
1 845	7		10 017	233	239	662	894	9 323	16 225	1998 12
2 028	7		6 391	203	125	368	932	10 978	15 562	1999 09
1 760	6		7 326	216	172	350	758	10 483	14 092	1999 10
:	8		8 539	233	172	333	997	:	17 595	1999 11
:	9		9 570	223	115	396	966	:	17 856	1999 12
22 893	90		91 770	2 383	2 170	4 660	10 226	112 172	183 097	1998 01 - 12
:	73		92 321	2 682	1 794	4 446	10 673	:	185 304	1999 01 - 12
:	-18.7		0.6	12.6	-17.3	-4.6	4.4	:	1.2	1999 / 1998 %
<b>Houille</b>										
			2 923				-	616		1998 01-12
			3 981				-	476		1999 01-12
			243				-	60		1998 09
			240				-	46		1998 10
			364				-	54		1998 11
			490				-	70		1998 12
			256				-	46		1999 09
			143				-	22		1999 10
			220				-	48		1999 11
			281				-	44		1999 12
			2 923				-	616		1998 01 - 12
			3 981				-	476		1999 01 - 12
			36.2				-	-22.8		1999 / 1998 %
<b>Coke de four</b>										
60			567				23	199		1998 01-12
85			610				17	155		1999 01-12
8			49				-	10		1998 11
6			97				3	11		1998 12
3			76				-	13		1999 01
8			69				-	14		1999 02
11			33				1	18		1999 11
10			52				1	10		1999 12
:			:				:	15		2000 01
:			:				:	:		2000 02
12			145				-	27		1999 01 - 02
:			:				:	:		2000 01 - 02
:			:				:	:		2000 / 1999 %
<b>Pétrole brut et semi-raffiné</b>										
418			590				417	78 997	142 882	1997 01-12
415			298				326	84 621	136 813	1998 01-12
12			19				45	7 901	11 391	1998 11
48			-				25	6 851	11 572	1998 12
13			35				37	6 624	10 745	1999 01
1			21				32	6 404	11 093	1999 02
36			18				30	9 025	13 408	1999 11
44			42				60	8 394	13 193	1999 12
19			33				56	9 018	:	2000 01
:			:				56	:	:	2000 02
14			56				69	13 028	21 838	1999 01 - 02
:			:				112	:	:	2000 01 - 02
:			:				62.3	:	:	2000 / 1999 %

	EU-15	EUR-11	B	DK	D	EL	E	F	IRL
<b>GESAMTAUSFUHREN</b>	<b>TOTAL EXPORTS</b>								
1000 tRÖE	1000 toe								
<b>Rohöl</b>	<b>Crude oil</b>								
1997 01-12	89 153	4 390		7 031	3 581	102			
1998 01-12	93 089	1 787		8 285	1 389	4			
1998 12	7 532	-		848	-	-			
1999 01	6 954	48		622	-	-			
1999 02	6 842	55		752	34	-			
1999 03	7 812	53		830	53	-			
1999 12	:	448		1 285	406	:			
2000 01	:	440		1 135	407	:			
2000 02	:	:		1 023	484	:			
2000 03	:	:		:	:	:			
1999 01 - 03	21 608	156		2 204	87	-			
2000 01 - 03	:	:		:	:	:			
2000 / 1999 %	:	:		:	:	:			
<b>Mineralölerzeugnisse</b>	<b>Petroleum products</b>								
1997 01-12	186 626	142 728	17 479	4 154	12 688	3 402	7 662	16 738	1 342
1998 01-12	186 844	147 867	18 265	3 119	14 871	3 165	8 877	13 940	1 316
1998 11	15 374	11 802	1 608	268	1 258	395	752	563	107
1998 12	15 721	12 240	1 555	244	1 101	357	542	640	96
1999 01	14 671	11 428	1 378	285	1 248	268	635	1 247	120
1999 02	14 667	11 442	1 155	402	1 104	218	433	1 373	86
1999 11	15 504	11 899	1 581	441	1 337	319	542	1 237	73
1999 12	:	12 653	1 778	315	1 365	:	470	1 401	121
2000 01	:	:	:	451	1 484	:	495	:	118
2000 02	:	:	:	309	1 709	:	577	:	87
1999 01 - 02	29 338	22 870	2 533	687	2 352	486	1 068	2 620	206
2000 01 - 02	:	:	:	760	3 193	:	1 072	:	205
2000 / 1999 %	:	:	:	10.6	35.8	:	0.4	:	-0.5
<b>Naturgas</b>	<b>Natural gas</b>								
1997 01-12	47 483	43 067		2 739	12 648				
1998 01-12	41 283	36 410		2 451	8 760				
1998 12	5 210	4 689		264	783				
1999 01	4 680	4 059		263	467				
1999 02	4 436	3 829		238	435				
1999 03	4 055	3 421		239	419				
1999 12	:	4 166		325	266				
2000 01	:	:		310	465				
2000 02	:	:		307	444				
2000 03	:	:		:	:				
1999 01 - 03	13 171	11 309		740	1 321				
2000 01 - 03	:	:		:	:				
2000 / 1999 %	:	:		:	:				
<b>Elektrizität</b>	<b>Electrical energy</b>								
1997 01-12	14 166	11 995	577	950	3 476	61	659	5 984	7
1998 01-12	13 387	11 199	553	654	3 380	76	479	5 343	7
1998 09	967	785	45	46	238	5	60	320	0
1998 10	1 098	934	39	48	262	7	53	450	0
1998 11	1 116	934	42	51	264	6	46	441	0
1998 12	1 232	1 038	62	65	349	11	51	430	1
1999 09	1 144	1 019	58	40	263	6	60	492	0
1999 10	1 276 *	1 077	52	65	277	22 *	45	541	0
1999 11	:	:	64	72	290	24	43	477	0
1999 12	:	:	56	90	:	22	54	:	1
1998 01 - 12	13 387	11 199	553	654	3 380	76	479	5 343	7
1999 01 - 12	:	:	706	625	:	149 *	536	:	5
1999 / 1998 %	:	:	27.5	-4.3	:	95.1 *	11.7	:	-24.3

# TOTAL ENERGIE

	I	L	NL	A	P	FIN	S	UK	NO	
<b>EXPORTATIONS TOTALES</b>										
<b>1000 tep</b>										
<b>Pétrole brut</b>										
219			590					77 630	142 882	1997 01-12
100			298					83 013	136 813	1998 01-12
-			-					6 684	11 572	1998 12
13			35					6 284	10 745	1999 01
-			21					6 035	11 093	1999 02
-			-					6 929	11 585	1999 03
-			42					8 184	13 193	1999 12
-			33					8 723	:	2000 01
:			:					:	:	2000 02
:			:					:	:	2000 03
13			56					19 248	33 423	1999 01 - 03
:			:					:	:	2000 01 - 03
:			:					:	:	2000 / 1999 %
<b>Produits pétroliers</b>										
20 563	5		59 156	1 139	2 086	3 870	9 487	26 856	9 198	1997 01-12
22 303	11		60 315	1 483	1 852	4 636	8 432	24 261	8 974	1998 01-12
2 152	1		4 836	130	88	308	830	2 080	527	1998 11
1 780	1		5 522	137	209	659	748	2 132	810	1998 12
1 543	2		4 897	101	52	205	865	1 825	760	1999 01
2 003	2		4 677	95	106	408	795	1 810	696	1999 02
1 220	1		5 295	141	139	333	879	1 966	790	1999 11
1 623	3		5 266	153	83	390	845	1 656	961	1999 12
1 890	2		4 881	104	133	306	677	1 554	:	2000 01
:	-		:	118	55	311	677	:	:	2000 02
3 546	4		9 574	196	158	613	1 660	3 635	1 456	1999 01 - 02
:	2		:	222	188	617	1 354	:	:	2000 01 - 02
:	-50.0		:	13.3	19.0	0.7	-18.4	:	:	2000 / 1999 %
<b>Gaz naturel</b>										
35			30 384					1 677	31 648	1997 01-12
37			27 612					2 422	36 937	1998 01-12
7			3 900					257	3 822	1998 12
6			3 587					358	4 035	1999 01
6			3 388					369	3 514	1999 02
4			2 998					395	3 471	1999 03
-			3 900					:	3 664	1999 12
:			3 939					:	:	2000 01
:			:					:	:	2000 02
:			:					:	:	2000 03
16			9 972					1 122	11 021	1999 01 - 03
:			:					:	:	2000 01 - 03
:			:					:	:	2000 / 1999 %
<b>Energie électrique</b>										
87	73		41	840	213	39	1 157	3	401	1997 01-12
78	79		36	900	319	24	1 445	14	373	1998 01-12
2	8		2	86	24	0	130	1	70	1998 09
3	7		2	79	31	9	105	4	49	1998 10
3	5		4	88	33	7	123	1	23	1998 11
5	6		5	96	30	4	117	0	21	1998 12
6	5		19	94	22	0	75	4	79	1999 09
1	6		24	100	26	3	107	5	29	1999 10
:	7		28	92	33	0	86	1	63	1999 11
:	6		28	70	32	6	60	1	39	1999 12
78	79		36	900	319	24	1 445	14	373	1998 01 - 12
:	56		341	1 161	386	20	1 370	23	712	1999 01 - 12
:	-28.8		:	29.0	21.1	-16.0	-5.2	64.0	90.9	1999 / 1998 %

	EU-15	EUR-11	B	DK	D	EL	E	F	IRL
<b>BRUTTOINLANDSVERBRAUCH</b>	<b>GROSS INLAND CONSUMPTION</b>								
1000 tRÖE	1000 toe								
<i>Alle Erzeugnisse</i>	<i>All products</i>								
1997 01-12	1 338 069 *	1 032 636 *	54 940	20 452	326 914 *	23 949	103 304	230 578	10 950
1998 01-12	1 360 488 *	1 050 758 *	57 063	19 460	328 124	24 987	107 956	233 847	11 624 *
1998 09	105 880 *	82 342 *	5 566	1 528	25 432	1 962	8 963	17 250	892 *
1998 10	112 739 *	86 712 *	3 823	1 695	28 252	2 285	9 255	18 697	967 *
1998 11	130 579 *	100 928 *	5 166	1 831	30 993	2 214	9 792	23 145	1 230 *
1998 12	132 716 *	102 135 *	6 188	2 078	31 510	2 351	10 479	22 286	985 *
1999 09	:	:	4 071	1 229	24 993	1 903	9 026	18 726	1 106
1999 10	:	:	4 739	1 446	28 447	2 064 *	9 414	19 962	1 256
1999 11	:	:	5 259	1 612	30 884	2 437	10 199	21 453	1 341
1999 12	:	:	6 411	1 798	:	:	10 346	:	1 249
1998 01 - 12	1 360 488 *	1 050 758 *	57 063	19 460	328 124	24 987	107 956	233 847	11 624 *
1999 01 - 12	:	:	56 425	17 833	:	:	114 648	:	13 381 *
1999 / 1998 %	:	:	-1.1	-8.4	:	:	6.2	:	15.1 *
<b>Steinkohle und Äquivalente</b>	<b>Hard coal and equivalents</b>								
1998 01-12	165 154 *	118 657 *	8 087	5 723	49 924	592	16 164	13 183	1 532 *
1999 01-12	158 987 *	116 895 *	7 158	4 713	47 409 *	542	19 728	13 283 *	1 989 *
1998 09	13 575 *	9 529 *	623	415	3 950	53	1 643	994	95 *
1998 10	13 132 *	9 519 *	603	424	4 411	54	1 605	492	77 *
1998 11	15 963 *	11 412 *	542	505	4 782	52	1 901	1 137	281 *
1998 12	14 469 *	10 282 *	779	600	4 283	53	1 500	1 356	83 *
1999 09	12 562 *	9 045 *	504	366	3 623	46	1 572	1 132	237
1999 10	13 281 *	9 415 *	396	434	4 418	43	1 525	1 158	83
1999 11	13 958 *	10 788 *	724	396	4 612	42	1 711	1 209	207
1999 12	15 193 *	10 318 *	742	470	4 523 *	40	1 597	1 187 *	220
1998 01 - 12	165 154 *	118 657 *	8 087	5 723	49 924	592	16 164	13 183	1 532 *
1999 01 - 12	158 987 *	116 895 *	7 158	4 713	47 409 *	542	19 728	13 283 *	1 989 *
1999 / 1998 %	-3.7 *	-1.5 *	-11.5	-17.7	-5.0 *	-8.4	22.1	0.8 *	29.8 *
<b>Braunkohle und Äquivalente</b>	<b>Lignite and equivalents</b>								
1998 01-12	46 355	38 806	9		35 352	7 549	1 746	353	576
1999 01-12	47 091	39 089	9		34 281	8 001	1 582	397	571
1998 09	3 869	3 210	0		2 894	658	147	28	48
1998 10	4 015	3 291	0		3 019	724	154	40	48
1998 11	3 845	3 310	0		3 005	535	166	48	48
1998 12	4 063	3 459	1		3 160	604	179	29	48
1999 09	3 826	3 218	0		2 843	608	142	32	47
1999 10	3 675	3 055	2		2 821	620	124	34	47
1999 11	3 789	3 011	0		2 812	779	94	31	48
1999 12	3 713	3 090	1		2 875	624	98	29	46
1998 01 - 12	46 355	38 806	9		35 352	7 549	1 746	353	576
1999 01 - 12	47 091	39 089	9		34 281	8 001	1 582	397	571
1999 / 1998 %	1.6	0.7	-5.4		-3.0	6.0	-9.4	12.5	-0.9
<b>Rohöl und Äquivalente</b>	<b>Crude oil and equivalents</b>								
1997 01-12	581 921	463 235	23 527	10 160	133 622	15 396	56 749	87 116	5 943
1998 01-12	597 802	477 049	24 621	9 819	135 357	15 655	60 583	89 979	6 719
1998 11	54 031	43 388	2 195	871	11 229	1 489	5 242	9 184	620
1998 12	53 425	42 648	2 876	998	11 793	1 540	6 092	7 411	596
1999 01	49 219	39 401	2 018	689	10 373	1 497	5 418	6 097	633
1999 02	50 910	39 633	2 125	640	11 176	1 414	5 095	8 080	625
1999 11	48 930	39 807	2 028	767	11 156	1 502	5 349	7 233	789
1999 12	:	43 295	2 381	814	11 661	:	5 559	9 225	664
2000 01	:	:	:	641	9 038	:	5 413	:	695
2000 02	:	:	:	598	10 019	:	5 368	:	742
1999 01 - 02	100 129	79 034	4 143	1 329	21 549	2 911	10 513	14 178	1 258
2000 01 - 02	:	:	:	1 239	19 057	:	10 781	:	1 437
2000 / 1999 %	:	:	:	-6.8	-11.6	:	2.6	:	14.3



# TOTAL ENERGIE

	I	L	NL	A	P	FIN	S	UK	NO	
<b>CONSOMMATION INTERIEURE BRUTE</b>										
<b>1000 tep</b>										
<b>Total tous produits</b>										
161 951	3 266	73 500	24 921	18 962	23 350 *	41 385	219 648	:	1997 01-12	
165 562 *	3 171	74 820	25 296	20 720	22 576 *	42 544	222 738	:	1998 01-12	
12 497 *	252	5 513	1 964	1 736	2 276 *	3 179	16 869	:	1998 09	
13 444 *	261	6 508	2 145	1 844	1 517 *	3 761	18 285	:	1998 10	
16 266 *	298	7 658	2 406	1 756	2 219 *	4 075	21 531	:	1998 11	
17 297 *	306	6 824	2 501	1 897	1 863 *	4 165	21 988	:	1998 12	
12 654 *	257	4 843	:	1 782	:	2 838	14 897	:	1999 09	
12 143 *	304	5 635	:	1 610	:	3 833	18 351	:	1999 10	
:	322	6 915	:	1 647	:	3 940	:	:	1999 11	
:	316	7 649	:	1 623	:	3 642	:	:	1999 12	
165 562 *	3 171	74 820	25 296	20 720	22 576 *	42 544	222 738	:	1998 01 - 12	
:	3 368	73 251	:	21 183	:	41 959	:	:	1999 01 - 12	
:	6.2	-2.1	:	2.2	:	-1.4	:	:	1999 / 1998 %	
<b>Houille et équivalents</b>										
11 123 *	106	10 850	2 904	3 213	1 573	2 263	37 918	:	1998 01-12	
11 769 *	101	8 958	2 956	2 720	824	2 076	34 761	:	1999 01-12	
983 *	12	720	206	201	103	178	3 401	:	1998 09	
1 073 *	6	675	192	318	67	181	2 955	:	1998 10	
822 *	10	1 235	246	312	146	224	3 769	:	1998 11	
1 187 *	14	372	264	332	111	141	3 393	:	1998 12	
1 075 *	3	411	224	234	30	43	3 061	:	1999 09	
917 *	11	485	304	78	40	198	3 191	:	1999 10	
865 *	10	915	280	131	125	206	2 526	:	1999 11	
1 020 *	10	479	271	123	144	177	4 188	:	1999 12	
11 123 *	106	10 850	2 904	3 213	1 573	2 263	37 918	:	1998 01 - 12	
11 769 *	101	8 958	2 956	2 720	824	2 076	34 761	:	1999 01 - 12	
5.8 *	-4.5	-17.4	1.8	-15.3	-47.6	-8.3	-8.3	:	1999 / 1998 %	
<b>Lignite et équivalents</b>										
24	5		342		398	-		:	1998 01-12	
13	6		321		1 909	-		:	1999 01-12	
2	0		26		64	-		:	1998 09	
4	0		25		-	-		:	1998 10	
3	0		39		-	-		:	1998 11	
3	0		39		-	-		:	1998 12	
-	0		25		129	-		:	1999 09	
-	0		27		-	-		:	1999 10	
2	0		23		-	-		:	1999 11	
1	0		39		-	-		:	1999 12	
24	5		342		398	-		:	1998 01 - 12	
13	6		321		1 909	-		:	1999 01 - 12	
-46.0	9.3		-6.2			-		:	1999 / 1998 %	
<b>Pétrole brut et équivalents</b>										
93 450	1 875	25 636	12 296	13 858	9 165	15 288	77 842	8 753	1997 01-12	
92 853	1 938	26 988	12 109	15 581	10 321	15 725	79 553	7 163	1998 01-12	
8 939	174	2 293	1 065	1 280	1 169	1 464	6 819	836	1998 11	
8 397	179	2 019	1 069	1 374	842	1 509	6 730	694	1998 12	
8 605	162	2 156	894	1 286	1 758	728	6 904	2 716	1999 01	
7 472	166	1 979	949	1 290	676	2 027	7 196	609	1999 02	
7 601	197	2 295	1 040	1 242	877	1 392	5 462	453	1999 11	
7 859	189	2 642	1 024	1 218	873	955	5 202	967	1999 12	
7 289	165	2 211	879	1 283	1 085	1 247	6 009	:	2000 01	
:	190	:	866	1 297	745	787	:	:	2000 02	
16 077	328	4 135	1 843	2 576	2 434	2 755	14 100	3 325	1999 01 - 02	
:	355	:	1 745	2 580	1 830	2 034	:	:	2000 01 - 02	
:	8.2	:	-5.3	0.1	-24.8	-26.2	:	:	2000 / 1999 %	

	EU-15	EUR-11	B	DK	D	EL	E	F	IRL
<b>BRUTTOINLANDSVERBRAUCH</b>	<b>GROSS INLAND CONSUMPTION</b>								
1000 tRÖE	1000 toe								
<b>Naturgas</b>	<b>Natural gas</b>								
1997 01-12	292 960 *	211 012 *	11 265	3 872	61 787 *	169	11 308	31 103	2 717
1998 01-12	307 713 *	223 207 *	12 474	4 036	65 773	734	11 609	33 079	2 712
1998 10	25 958 *	18 775 *	1 135	381	5 860	76	996	2 688	216
1998 11	35 546 *	26 261 *	1 387	472	8 386	106	1 165	4 205	268
1998 12	38 452 *	28 610 *	1 411	506	8 641	109	1 339	4 458	248
1999 01	38 096 *	27 792 *	1 418	511	8 558	94	1 258	4 267	280
1999 10	:	:	1 103	360	6 042	111	1 072	2 799	264
1999 11	:	:	1 435	454	8 434	96	1 387	4 338	290
1999 12	:	:	2 157	535	9 248	:	1 456	4 775	306
2000 01	:	:	:	538	9 053	:	1 569	:	304
1999 01 - 01	38 096 *	27 792 *	1 418	511	8 558	94	1 258	4 267	280
2000 01 - 01	:	:	:	538	9 053	:	1 569	:	304
2000 / 1999 %	:	:	:	5.3	5.8	:	24.7	:	8.7
<b>Nuklear</b>	<b>Nuclear</b>								
1998 01-12	210 557	167 667	11 394		38 912		14 418	96 636	
1999 01-12	214 560 *	172 680 *	12 072		40 553 *		14 314	99 047 *	
1998 09	16 507	13 028	1 053		3 043		1 167	7 280	
1998 10	17 703	14 149	967		3 369		1 084	8 226	
1998 11	18 395	14 465	999		3 330		1 129	8 427	
1998 12	19 767	15 286	1 101		3 484		1 222	8 881	
1999 09	17 226	14 152	879		3 644		1 195	7 965	
1999 10	18 278	14 689	1 046		3 427		1 300	8 317	
1999 11	18 768	15 097	1 052		3 608		1 342	8 510	
1999 12	18 924 *	15 157 *	1 101		3 607 *		1 335	8 510 *	
1998 01 - 12	210 557	167 667	11 394		38 912		14 418	96 636	
1999 01 - 12	214 560 *	172 680 *	12 072		40 553 *		14 314	99 047 *	
1999 / 1998 %	1.9*	3.0*	6.0		4.2*		-0.7	2.5*	
<b>Elektrizität<sup>1</sup></b>	<b>Electrical energy<sup>1</sup></b>								
1997 01-12	26 480	18 989	308	-456	1 391	526	2 744	-85	58
1998 01-12	27 685	20 603	154	-141	1 585	457	3 335	425	84
1998 09	2 309	1 719	2	10	174	27	159	51	5
1998 10	2 423	1 810	12	16	187	18	202	56	10
1998 11	2 364	1 694	16	-19	160	32	180	127	13
1998 12	2 105	1 451	-8	-28	46	44	137	135	10
1999 09	2 252	1 646	35	10	153	32	160	-45	11
1999 10	2 320 *	1 780	21	-5	194	4 *	192	-19	10
1999 11	:	:	-8	-8	160	18	307	116	7
1999 12	:	:	2	-23	:	23	292	:	13
1998 01 - 12	27 685	20 603	154	-141	1 585	457	3 335	425	84
1999 01 - 12	:	:	104	64	:	394 *	2 696	:	91
1999 / 1998 %	:	:	-32.2		:	-13.7*	-19.2	:	9.2
<b>Andere</b>	<b>Others</b>								
1998 01-12	5 223	4 768	324	23	1 220		100	193	
1999 01-12	5 223	4 768	324	23	1 220		100	193	
1998 10	435	397	27	2	102		8	16	
1998 11	435	397	27	2	102		8	16	
1998 12	435	397	27	2	102		8	16	
1999 01	435	397	27	2	102		8	16	
1999 10	435	397	27	2	102		8	16	
1999 11	435	397	27	2	102		8	16	
1999 12	435	397	27	2	102		8	16	
2000 01	435	397	27	2	102		8	16	
1999 01 - 01	435	397	27	2	102		8	16	
2000 01 - 01	435	397	27	2	102		8	16	
2000 / 1999 %	-	-	-	-	-		-	-	

<sup>1</sup> Wasserkraft + Außenhandelsaldo  
Hydroelectrical + Balance of foreign trade  
Hydraulique + Solde du commerce extérieur

# TOTAL ENERGIE

	I	L	NL	A	P	FIN	S	UK	NO	
<b>CONSOMMATION INTERIEURE BRUTE</b>										
<b>1000 tep</b>										
<b>Gaz naturel</b>										
47 953	626	34 790	6 539	87	2 837 *	802	77 105	:	1997 01-12	
51 971	630	34 699	6 724	697	2 837 *	714	79 022	:	1998 01-12	
3 896	56	3 040	547	104	236 *	59	6 667	:	1998 10	
5 729	71	3 934	785	95	236 *	97	8 610	:	1998 11	
6 968	71	4 239	869	129	236 *	100	9 127	:	1998 12	
6 793	72	3 921	854	135	236 *	94	9 605	:	1999 01	
4 059	57	2 823	:	193	:	57	7 077	:	1999 10	
5 694	69	3 457	:	190	:	75	:	:	1999 11	
7 127	74	4 273	:	185	:	105	:	:	1999 12	
:	71	4 065	:	203	:	89	:	:	2000 01	
6 793	72	3 921	854	135	236 *	94	9 605	:	1999 01 - 01	
:	71	4 065	:	203	:	89	:	:	2000 01 - 01	
:	-1.2	3.7	:	50.2	:	-5.3	:	:	2000 / 1999 %	
<b>Nucléaire</b>										
-		937			5 370	18 360	24 529		1998 01-12	
-		938			5 756	18 284	23 595		1999 01-12	
-		85			401	1 158	2 321		1998 09	
-		88			416	1 647	1 907		1998 10	
-		85			495	1 764	2 166		1998 11	
-		87			511	1 922	2 559		1998 12	
-		30			440	1 199	1 875		1999 09	
-		87			512	1 747	1 842		1999 10	
-		85			501	1 833	1 838		1999 11	
-		88			516	1 807	1 960		1999 12	
-		937			5 370	18 360	24 529		1998 01 - 12	
-		938			5 756	18 284	23 595		1999 01 - 12	
-		0.2			7.2	-0.4	-3.8		1999 / 1998 %	
<b>Energie électrique <sup>1</sup></b>										
6 950	441	1 126	3 052	1 313	1 689	5 641	1 781	9 761	1997 01-12	
7 098	477	1 070	3 217	1 082	2 077	5 483	1 283	10 251	1998 01-12	
611	40	85	284	79	228	491	62	724	1998 09	
671	43	100	287	49	194	479	100	894	1998 10	
567	42	88	272	57	172	526	131	1 017	1998 11	
534	40	84	260	49	163	494	144	1 046	1998 12	
651	40	153	289	46	153	445	120	700	1999 09	
715	44	154	259	65	144	413	129	862	1999 10	
:	44	139	236	71	154	434	130	926	1999 11	
:	41	144	269	85	153	598	175	1 116	1999 12	
7 098	477	1 070	3 217	1 082	2 077	5 483	1 283	10 251	1998 01 - 12	
:	486	1 647	3 331	497	2 056	5 482	1 669	10 277	1999 01 - 12	
:	1.9	53.9	3.6	-54.1	-1.0	-	30.1	0.3	1999 / 1998 %	
<b>Autres</b>										
2 492	15	277	-	147	-	-	432		1998 01-12	
2 492	15	277	-	147	-	-	432		1999 01-12	
208	1	23	-	12	-	-	36		1998 10	
208	1	23	-	12	-	-	36		1998 11	
208	1	23	-	12	-	-	36		1998 12	
208	1	23	-	12	-	-	36		1999 01	
208	1	23	-	12	-	-	36		1999 10	
208	1	23	-	12	-	-	36		1999 11	
208	1	23	-	12	-	-	36		1999 12	
208	1	23	-	12	-	-	36		2000 01	
208	1	23	-	12	-	-	36		1999 01 - 01	
208	1	23	-	12	-	-	36		2000 01 - 01	
-	-	-	-	-	-	-	-		2000 / 1999 %	

<sup>1</sup> Wasserkraft + Außenhandelsaldo  
Hydroelectrical + Balance of foreign trade  
Hydraulique + Solde du commerce extérieur

ALLE PRODUKTE

ALL PRODUCTS

TOUS PRODUITS

Primärerzeugung

Primary production

Production primaire

EU-15

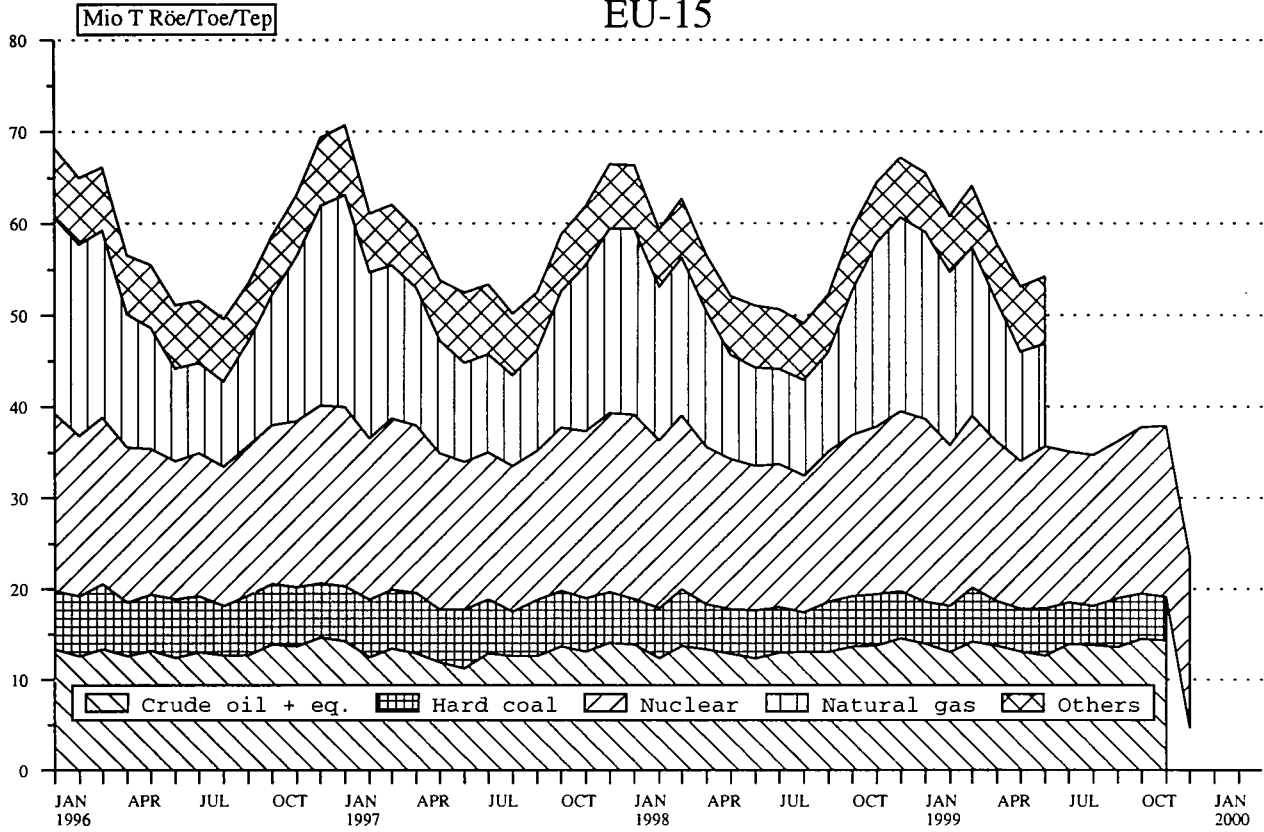

Source : EUROSTAT

ALLE PRODUKTE

ALL PRODUCTS

TOUS PRODUITS

Bruttoinlandsverbrauch

Gross inland consumption

Consommation int. brute

EU-15

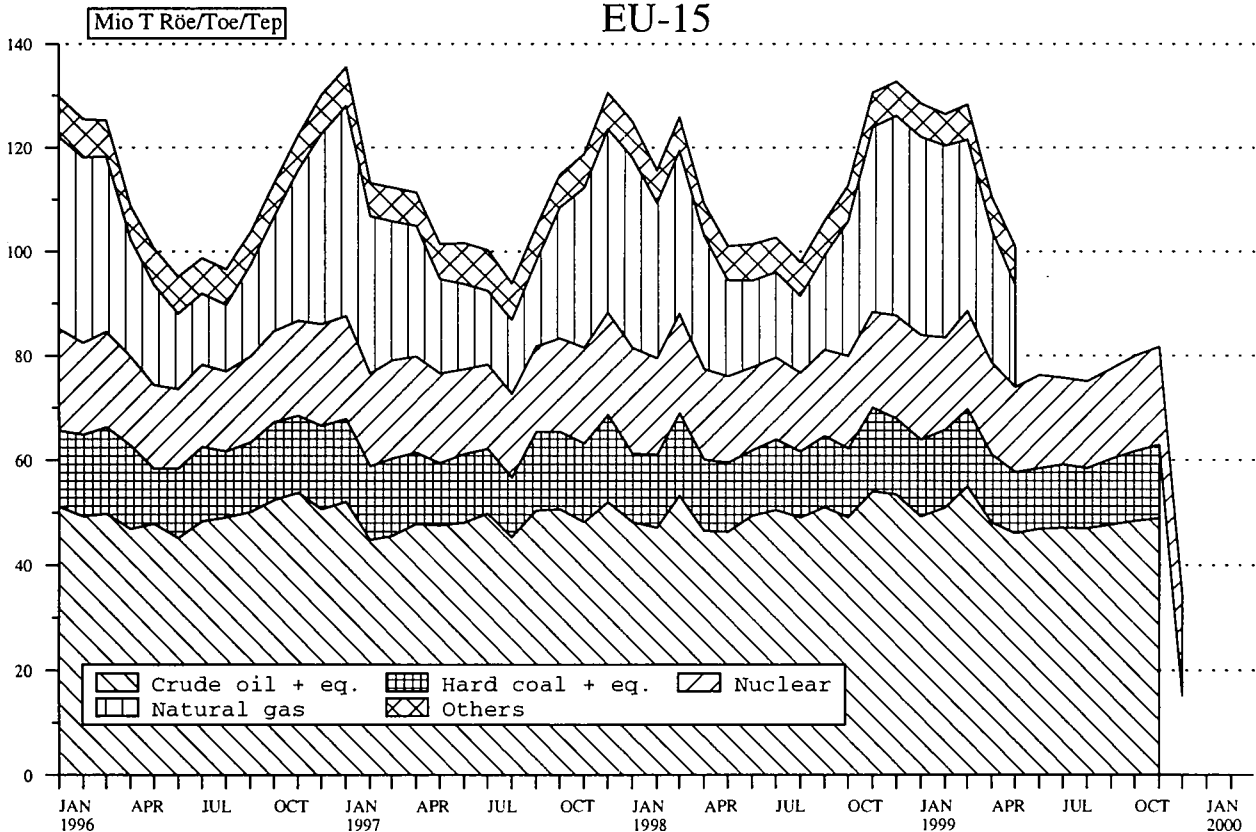

Source : EUROSTAT

# 5

**Verschiedenes**  
**Miscellaneous**  
**Divers**

**KLIMATISCHE BEDINGUNGEN**
**CLIMATIC CONDITIONS**
**CONDITIONS CLIMATIQUES**

Gradtage Heizperiode Heating period Periode de chauffe	Jahr Year Annee	Degree-Days								Total
		JAN	FEV	MAR	AVR	MAI	OCT	NOV	DEC	
BELGIQUE	1997	561	320	288	285	123	210	323	400	2513
	1998	418	330	318	264	100	257	427	416	2532
	1999	387	415	319	239	82	222	354	423	2442
	2000	432	349	334	228	:	:	:	:	:
DANMARK	1997	613	441	451	376	257	315	403	489	3348
	1998	496	378	463	343	183	293	483	527	3169
	1999	513	500	473	316	235	269	381	491	3181
	2000	493	433	450	292	:	:	:	:	:
DEUTSCHLAND	1997	627	359	343	323	139	294	402	466	2957
	1998	456	363	368	258	99	267	471	498	2784
	1999	449	468	360	248	99	257	410	464	2757
	2000	490	382	368	200	:	:	:	:	:
ELLAS	1997	303	284	266	219	0	94	145	270	1583
	1998	315	237	289	36	0	26	141	326	1373
	1999	317	290	212	57	0	0	135	222	1236
	2000	400	278	250	29	:	:	:	:	:
ESPANA	1997	310	206	135	59	16	24	175	289	1217
	1998	288	229	149	135	30	69	205	358	1466
	1999	341	268	194	92	13	39	258	313	1521
	2000	395	213	182	143	:	:	:	:	:
FRANCE	1997	535	310	259	229	71	180	303	391	2282
	1998	412	353	299	250	69	203	413	430	2432
	1999	392	394	301	220	33	178	373	410	2306
	2000	451	332	318	221	:	:	:	:	:
IRELAND	1997	407	305	298	247	213	198	268	335	2273
	1998	366	279	296	320	172	218	310	347	2311
	1999	375	319	326	267	186	222	295	389	2383
	2000	383	325	316	327	:	:	:	:	:
ITALIA	1997	340	258	201	177	10	62	195	324	1571
	1998	342	268	258	131	0	31	243	396	1671
	1999	375	341	244	132	0	43	240	358	1734
	2000	409	296	228	104	:	:	:	:	:
LUXEMBOURG	1997	625	388	320	303	130	288	391	477	2924
	1998	479	388	373	312	112	295	489	500	2950
	1999	467	470	367	271	98	275	439	491	2879
	2000	506	408	385	253	:	:	:	:	:
NEDERLAND	1997	590	345	331	313	169	226	343	399	2719
	1998	405	327	333	267	112	242	416	412	2517
	1999	395	406	342	253	121	214	318	395	2447
	2000	412	352	352	257	:	:	:	:	:
PORTUGAL	1997	275	151	52	28	38	33	119	225	922
	1998	240	155	81	146	36	59	142	297	1160
	1999	281	238	157	98	34	58	196	248	1313
	2000	332	171	119	175	:	:	:	:	:
UNITED KINGDOM	1997	471	330	314	277	210	252	293	381	2531
	1998	403	298	322	328	169	248	351	378	2499
	1999	392	357	341	268	163	230	309	414	2477
	2000	402	346	328	314	:	:	:	:	:

Die monatlichen Gradtage (Mass der Intensität der in dem betreffenden Monat herrschenden Kälte) werden aufgrund der für einen Zeitraum von normalerweise 10 Tagen erstellten meteorologischen Daten errechnet, die für die landwirtschaftlichen Vorausschaetzungen (AGROMET) verwendet werden. Die Gradtage für einen Zeitraum berechnen sich wie folgt :

$(18^{\circ}\text{C} - T_m) \times t$  wenn  $T_m$  niedriger oder gleich  $15^{\circ}\text{C}$  (Temperaturschwelle, an der die Heizung anspringt) ist;  
ihr Wert ist gleich Null wenn  $T_m$  grösser ist als  $15^{\circ}\text{C}$

Dabei seien  $T_m$  die mittlere Temperatur und  $t$  die Anzahl der Tage des betreffenden Zeitraums. Der dritte Zeitraum eines Monats umfasst 8, 9, 10 oder 11 Tage, um mit dem Kalendermonat abzuschliessen. Die Angaben der Tabelle stellen Durchschnittswerte einer Auswahl von Wetterstationen dar.

The monthly degree-days (a measure of the severity of the cold during the month) are computed from the meteorological data for periods of normally ten days used for agricultural forecasts (AGROMET). The degree-days for a period are equal to :

$(18^{\circ}\text{C} - T_m) \times d$  if  $T_m$  is lower than or equal to  $15^{\circ}\text{C}$  (heating threshold)  
and are nil if  $T_m$  is greater than  $15^{\circ}\text{C}$

where  $T_m$  and  $d$  are the mean temperature and the number of days of the period respectively. The third period of a month contains 8, 9, 10 or 11 days in order to coincide with the calendar month. The data in the table are the averages of a selection of meteorological stations.

Les degrés-jours mensuels (expression de l'importance du froid au cours du mois) sont calculés à partir des données météorologiques décennales utilisées pour les prévisions agricoles (AGROMET). Les degrés-jours d'une décennie sont égaux à :

$(18^{\circ}\text{C} - T_m) \times j$  si  $T_m$  est inférieur ou égal à  $15^{\circ}\text{C}$  (seuil de déclenchement du chauffage)  
et sont nuls si  $T_m$  est supérieur à  $15^{\circ}\text{C}$

ou  $T_m$  et  $j$  sont respectivement la température moyenne et le nombre de jours de la décennie. La troisième décennie d'un mois comporte 8, 9, 10 ou 11 jours de manière à coïncider avec le mois calendaire. Les données du tableau sont les moyennes sur une sélection de stations météorologiques.

**KLIMATISCHE BEDINGUNGEN**
**CLIMATIC CONDITIONS**
**CONDITIONS CLIMATIQUES**
**Durchschnittliche Gradtage**
**Mean Degree-Days**
**Degrés-Jours moyens**

Heizperiode Heating period Période de chauffe	Anz. Jahr No Year Nbr Année	JAN	FEV	MAR	AVR	MAI	OCT	NOV	DEC	Total
BELGIQUE	43	464	414	348	242	113	259	387	512	2741
DANMARK	28	543	497	485	364	209	273	398	507	3279
DEUTSCHLAND	38	533	473	417	293	152	261	405	500	3036
ELLAS	28	339	276	233	109	2	41	165	285	1453
ESPAÑA	13	329	259	190	130	26	59	201	303	1502
FRANCE	25	456	396	338	255	117	198	347	430	2540
IRELAND	25	378	349	345	292	226	219	303	356	2473
ITALIA	27	385	319	262	165	28	74	244	363	1843
LUXEMBOURG	27	536	474	413	314	174	281	427	510	3134
NEDERLAND	26	473	431	392	309	183	232	350	434	2808
PORTUGAL	13	277	215	149	120	36	57	149	236	1242
UNITED KINGDOM	26	421	390	375	307	216	242	351	406	2713

Die mittleren Gradtage wurden für die verfügbaren Jahre entsprechend den Informationen errechnet, die in der Datenbank AGROMET für meteorologische Daten verfügbar sind.

The mean degree-days have been computed depending on the available years in the meteorological data base AGROMET.

Les degrés-jours moyens ont été calculés en fonction des années disponibles dans la base de données météorologiques AGROMET.

DURCHSCHNITTliche EINFUHRWERTE  
(CIF) (WELT)

AVERAGE IMPORT (CIF)  
VALUES FROM WORLD

VALEUR MOYENNE (CAF) A L'IMPORTATION  
TOUTES ORIGINES



**KOKSKOEHLE**

	B/L	DK	D	EL	E	F	IRL	I	NL	A	P	FIN	S	UK
	<b>euro/t</b>													
	<b>COKING COAL</b>							<b>CHARBON A COKE</b>						
1998 OCT	48,77	:	48,07	:	48,99	52,17	:	48,30	34,91	:		50,66	51,69	46,91
NOV	48,21	:	51,01	:	47,92	48,24	:	46,55	38,43	:		50,12	50,56	48,19
DEC	:	:	42,28	:	46,30	47,87	:	42,25	35,44	:		51,73	51,39	47,57
1999 JAN	46,49	:	46,40	:	51,39	46,99	:	48,05	39,63	:		48,13	52,90	46,64
1999 OCT	:	:	38,26	30,28	47,24	46,34	:	44,94	41,31	:		50,22	55,96	45,80
NOV	:	:	39,28	29,53	45,29	44,11	:	45,45	34,07	:		48,92	:	45,14
DEC	:	:	41,08	29,56	51,15	43,67	:	47,64	65,21	:		51,18	46,59	45,13
2000 JAN	:	:	39,03	:	:	47,11	:	48,86	88,12	:		53,86	60,25	46,58

**KRAFTWERKSKOEHLE**

	B/L	DK	D	EL	E	F	IRL	I	NL	A	P	FIN	S	UK
	<b>euro/t</b>													
	<b>STEAM COAL</b>							<b>CHARBON VAPEUR</b>						
1998 OCT	42,40	31,14	30,40	25,30	27,87	30,77	37,11	31,61	26,58	52,10		30,41	46,26	34,29
NOV	41,29	27,72	30,71	30,92	27,38	31,24	34,82	30,46	28,09	47,32		29,85	45,97	35,46
DEC	37,84	28,35	30,07	31,98	26,56	31,75	41,44	29,31	27,67	47,36		30,52	46,15	36,23
1999 JAN	:	:	30,99	29,56	27,80	39,33	45,49	29,73	26,53	42,57		33,27	38,26	34,80
1999 OCT	:	:	30,04	30,08	27,51	31,48	44,04	30,83	28,26	41,45		28,69	46,46	33,85
NOV	:	:	29,81	28,69	26,26	28,87	36,00	31,93	29,14	47,89		29,38	45,95	33,49
DEC	:	:	30,61	30,95	27,18	30,36	41,52	29,79	28,24	50,41		29,63	48,98	39,07
2000 JAN	:	:	29,62	:	:	31,95	35,85	32,73	27,60	47,44		30,27	35,60	33,72

**ROHÖL**

	B/L	DK	D	EL	E	F	IRL	I	NL	A	P	FIN	S	UK
	<b>euro/t</b>													
	<b>CRUDE OIL</b>							<b>PETROLE BRUT</b>						
1998 OCT	81,24	93,10	78,03	84,29	77,23	79,75	92,76	81,32	114,75	90,63	77,54	78,98	75,55	83,61
NOV	63,28	83,92	71,31	82,03	68,81	70,56	98,30	70,56	98,76	78,99	62,17	62,80	68,68	75,38
DEC	63,16	72,50	67,00	67,25	62,54	62,30	68,19	62,08	94,28	69,05	64,75	59,98	60,97	71,33
1999 JAN	:	75,64	67,70	68,37	60,62	67,62	126,97	66,15	66,88	74,57	68,05	70,77	68,85	66,89
1999 OCT	:	160,33	152,40	131,26	153,59	155,53	:	153,42	154,90	159,85	148,99	161,24	152,57	151,46
NOV	:	169,56	167,67	144,46	152,30	158,69	:	154,43	173,60	159,91	158,88	169,86	172,78	163,31
DEC	:	178,20	183,08	151,64	165,15	180,71	:	177,31	:	187,30	172,25	181,77	175,93	183,66
2000 JAN	:	191,47	188,69	:	:	191,48	:	180,92	:	191,66	176,03	184,89	184,53	196,31

**MOTORENBENZIN**

	B/L	DK	D	EL	E	F	IRL	I	NL	A	P	FIN	S	UK
	<b>euro/t</b>													
	<b>MOTOR SPIRIT</b>							<b>ESSENCE MOTEUR</b>						
1998 OCT	:	:	124,62	:	:	185,36	:	149,03	124,90	140,12		135,41	139,25	127,82
NOV	:	115,81	124,68	:	:	166,76	:	:	:	130,84		:	125,64	115,88
DEC	:	98,56	106,80	:	:	167,78	:	:	125,12	114,70		108,35	122,90	111,47
1999 JAN	:	:	120,73	:	:	183,73	173,78	90,63	120,41	112,19		119,12	108,43	96,47
1999 OCT	:	:	:	:	:	:	:	:	:	:		:	:	:
NOV	:	:	:	:	:	:	:	:	:	:		:	:	:
DEC	:	:	:	:	:	:	:	:	:	:		:	:	:
2000 JAN	:	:	:	:	:	:	:	:	:	:		:	:	:



## LEICHTES HEIZÖL

LEICHTES HEIZÖL				LIGHT FUEL OILS				FUEL- OIL LEGER					
1998 OCT	:	93,95	:	:	:	121,73	:	:	:	:	67,03	:	107,99
NOV	:	78,31	:	:	:	99,37	:	:	:	:	63,85	:	:
DEC	:	:	:	:	:	90,96	:	:	:	:	73,79	:	86,93
1999 JAN	:	70,91	:	:	:	102,49	:	:	:	:	91,92	:	83,48
1999 OCT	:	:	:	106,57	:	:	:	:	:	:	161,70	:	:
NOV	:	:	:	175,29	191,23	:	:	:	:	:	:	:	:
DEC	:	:	:	160,76	:	:	:	:	:	:	196,95	:	161,62
2000 JAN	:	:	:	:	:	:	:	:	:	:	:	:	186,24

## SCHWERES HEIZÖL

SCHWERES HEIZÖL				HEAVY FUELOILS				FUEL- OIL LOURD					
1998 OCT	66,47	64,45	64,64	67,93	67,00	78,89	:	71,63	61,52	73,45	62,72	72,14	69,64
NOV	56,62	57,42	56,28	65,40	56,39	64,14	:	67,37	51,96	63,91	51,77	58,28	62,11
DEC	50,49	45,89	55,93	:	44,09	64,68	:	61,96	54,92	63,99	49,59	51,45	63,22
1999 JAN	:	48,73	60,33	66,35	58,33	70,33	76,83	65,50	57,45	59,32	62,25	73,93	60,81
1999 OCT	:	112,96	132,19	:	125,99	126,04	:	128,59	119,41	87,28	121,48	124,34	114,55
NOV	:	115,77	115,97	127,95	118,34	124,86	:	125,08	115,89	89,00	121,37	:	111,99
DEC	:	120,42	127,67	:	128,42	129,29	:	129,92	122,30	86,54	126,71	189,23	132,73
2000 JAN	:	120,18	125,46	:	:	132,05	:	139,50	139,10	85,20	138,92	:	136,68

## TANKERFRACHTRATEN

EINZELREISEN MIT SCHMUTZIGER LADUNG NACH EUROPA

DWCT = Deadweight cargo tonnes

N = Anzahl der Reisen

W = Worldscale

## OILTANKER FREIGHT RATES

SINGLE DIRTY VOYAGES FIXTURES TO EUROPE

DWCT = Deadweight cargo tonnes

N = Number of voyage

W = Worldscale

## TAUX DE FRETS PETROLIERS

VOYAGES SIMPLES PRODUITS NOIRS VERS EUROPE

DWCT = Deadweight cargo tonnes

N = Nombre de voyages

W = Worldscale

Eurostat	ARABIAN GULF - EU-15			CARIBBEAN - EU-15			WEST AFRICA - EU-15			MEDITERRANEAN - EU-15			INTRA MEDITERRANEAN		
	DWCT	N	W	DWCT	N	W	DWCT	N	W	DWCT	N	W	DWCT	N	W
98-OCT	1085000	5	53,40	40000	1	107,50	265000	2	67,50	2405000	17	83,90	9289000	112	90,72
98-NOV	1475000	6	51,65	-	-	-	390000	3	72,08	2194000	13	76,38	10514500	115	95,60
98-DEC	1342000	5	53,70	740500	5	60,25	130000	1	80,00	2106000	19	83,29	8452000	92	100,33
99-JAN	2227000	7	56,47	245000	3	80,83	260000	2	82,50	3565000	26	84,78	9664000	107	100,47
99-OCT	795000	3	49,50	205000	3	88,33	1075000	8	71,88	7075000	49	75,71	5427500	76	100,87
99-NOV	945000	4	48,63	130000	2	86,25	1571000	12	71,75	5813000	50	80,98	6831000	81	95,10
99-DEC	-	-	-	-	-	-	1823000	15	83,25	3383000	26	83,80	5012500	67	103,29
00-JAN	1100000	5	65,00	193000	4	107,75	759000	5	97,60	4483000	36	106,22	4689000	62	121,29



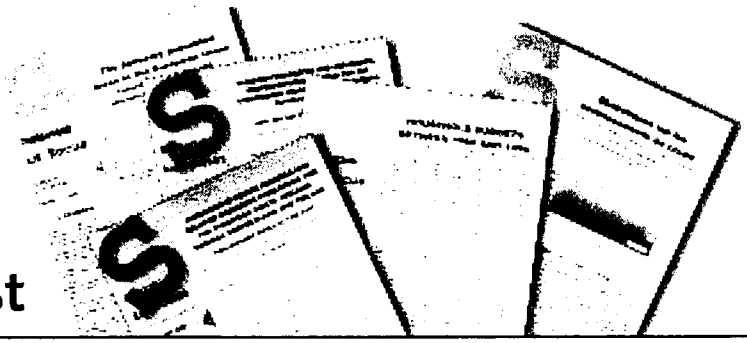

## DE Statistik kurzgefaßt

---

„Statistik kurzgefaßt“: Wissen, verstehen und auf sicherer Grundlage entscheiden anhand von:

- harmonisierten, zuverlässigen und vergleichbaren Daten für alle Mitgliedstaaten der Europäischen Union,
- klaren und präzisen Kommentaren und Analysen,
- leichtverständlichen Abbildungen und Karten.

Die Preise können bei den Data-Shop-Vertriebsstellen angefragt werden (Verzeichnis am Ende der Veröffentlichung).

## EN Statistics in focus

---

Statistics in focus: find out, understand and decide in confidence with:

- harmonized, reliable and comparable data;
- clear and concise comments and analyses;
- charts and maps easy to understand.

Prices on request from the Data Shop network (see end of the publication).

## FR Statistiques en bref

---

Statistiques en bref: trouver, comprendre et décider, en confiance, grâce à:

- des données harmonisées, fiables et comparables;
- des commentaires clairs et concis;
- des graphiques ou à des cartes.

Pour connaître les prix, s'adresser au réseau de Data Shops (voir à la fin de la publication).

DE

## Eurostat-Schlüsseldaten .....

Das Europa von heute verstehen, um für das Europa von morgen zu planen

### **New Cronos:**

Diese Datenbank umfaßt über 160 Millionen makroökonomische und sozialstatistische Daten. Sie wurde geschaffen, um den Entscheidungsträgern qualitativ hochwertige statistische Daten zur Verfügung zu stellen.

### **Context:**

die Datenbank für die Statistik über den Außenhandel der EU und den Handel zwischen den Mitgliedstaaten. Zu finden sind 11 000 Erzeugnisse jährlich für alle Partnerländer (etwa 250).

Für weitere Informationen wenden Sie sich an das Data-Shop-Vertriebsnetz oder die Internet-Site von Eurostat ([www.europa.eu.int/comm/eurostat/](http://www.europa.eu.int/comm/eurostat/)).

EN

## Eurostat essentials.....

Understand today's Europe to anticipate the future better

### **New Cronos:**

More than 160 million items of data in this macroeconomic and social database are available to all those who need high-quality statistical information for decision-making.

### **Context:**

the database for statistics on the European Union's external trade and trade between Member States. 11 000 products by year are covered with all partner countries (more or less 250).

For further information, contact the Eurostat Data Shop network or visit us on the Internet at: [www.europa.eu.int/comm/eurostat/](http://www.europa.eu.int/comm/eurostat/)

FR

## L'essentiel de l'actualité statistique européenne .....

Comprendre l'Europe d'aujourd'hui pour mieux anticiper l'avenir

### **New Cronos:**

plus de 160 millions de données dans cette base de données macroéconomique et sociale créée à l'intention de tous ceux qui ont besoin d'informations statistiques de haute qualité pour prendre des décisions.

### **Context:**

la base de données des statistiques sur le commerce extérieur de l'Union européenne et les échanges entre les États membres. Couvre 11 000 produits échangés chaque année avec tous les pays partenaires (environ 250).

Pour plus d'informations, veuillez contacter le réseau de Data Shops d'Eurostat ou consulter notre site Internet ([www.europa.eu.int/comm/eurostat/](http://www.europa.eu.int/comm/eurostat/)).

# Kostenlose Informationsquellen

## Free information sources

## Sources d'information gratuites.....

- *Statistische Referenzen* — Kurzinformationen zu den Produkten und Diensten von Eurostat (Jahresabonnement/4 Ausgaben).  
Ich möchte dieses kostenlose Produkt erhalten in:  
*Statistical references* — the information letter on Eurostat products and services (yearly subscription/4 issues).  
I would like to receive this free product in:  
*Références statistiques* — La note d'information sur les produits et services d'Eurostat (abonnement annuel/4 numéros)  
Je voudrais recevoir ce produit gratuit en:  
◦ DE ◦ EN ◦ FR
- Eurostat-*Minikatalog* — Eurostats-Referenzkatalog. Ich möchte dieses kostenlose Produkt erhalten in:  
*Eurostat Mini guide* — Eurostat's reference catalogue. I would like to receive this free product in:  
*Mini-guide Eurostat* — Catalogue de référence d'Eurostat. Je voudrais recevoir ce produit gratuit en:  
◦ DE ◦ EN ◦ FR
- *Begegnung in Zahlen* — eine Kurzfassung des Jahrbuchs von Eurostat. Ich möchte dieses kostenlose Produkt erhalten in (!):  
*Facts through figures* — A summary of the Eurostat Yearbook. I would like to receive this free product in (!):  
*Des chiffres pour se connaître* — Une synthèse de l'annuaire Eurostat. Je voudrais recevoir ce produit gratuit en (!):  
◦ ES ◦ DA ◦ DE ◦ EL ◦ FI ◦ EN ◦ FR ◦ IT ◦ NL ◦ PT ◦ FI ◦ SV ◦ IS ◦ NO  
(!) *Solange Vorrat reicht* — *As long as stock lasts* — *Dans la limite des stocks disponibles*

◦ Herr/MR/M. ◦ Frau/MRS/MME ◦ MS/MLEE (Bitte Blockschrift verwenden/Please use block capitals/veuillez écrire en lettres capitales)

Name/Name/Nom: \_\_\_\_\_ Vorname/Forename/Prénom: \_\_\_\_\_

Firma/Firm/Société: \_\_\_\_\_ Abteilung/Department /Service: \_\_\_\_\_

Adresse/Address/Adresse: \_\_\_\_\_

PLZ/Postcode/Code postal: \_\_\_\_\_

Stadt/City/Ville: \_\_\_\_\_ Land /Country/Pays: \_\_\_\_\_

Tel./Tél. \_\_\_\_\_ Fax \_\_\_\_\_ E-Mail: \_\_\_\_\_

### In welchem Bereich sind Sie tätig:

- Bildung und Ausbildung
- Europäische Einrichtung
- Politik (Botschaft, Ministerium, Verwaltung)
- Außereuropäischer Statistikdienst
- Private Verwendung
- Unternehmen
- Informationsanbieter (Informationsdienst, Medien, Beratung, Buchhandlung, Bibliothek ...)
- Europäischer Statistikdienst
- Sonstiges (bitte genauer angeben): \_\_\_\_\_

### Please indicate your market sector:

- Education/Training
- European institution
- Politics (embassy, ministry, administration)
- Non-European statistics service
- Private user
- Enterprise
- Information brokerage (information service, media, consultancy, bookshop, library, etc.)
- European statistics service
- Other (please specify): \_\_\_\_\_

### Veillez indiquer votre secteur d'activité:

- éducation/formation
- institutions européennes
- politique (ambassade, ministère, administration)
- service statistique non européen
- utilisateur privé
- entreprise
- courtage d'informations (service d'information, média, consultant, librairie, bibliothèque...)
- service statistique européen
- autre(s) (veuillez préciser): \_\_\_\_\_

ORT: \_\_\_\_\_

DATUM: \_\_\_\_\_

UNTERSCHRIFT: \_\_\_\_\_

PLACE: \_\_\_\_\_

DATE: \_\_\_\_\_

SIGNATURE: \_\_\_\_\_

LIEU: \_\_\_\_\_

DATE: \_\_\_\_\_

SIGNATURE: \_\_\_\_\_

Bitte an den Data Shop oder die Verkaufsstelle Ihrer Wahl zurückschicken.

Weitere Informationen finden sich auf der Internet-Site unter [www.europa.eu.int/comm/eurostat/](http://www.europa.eu.int/comm/eurostat/)

To be returned to the Data Shop or sales office of your choice.

Please do not hesitate to visit our Internet site at: [www.europa.eu.int/comm/eurostat/](http://www.europa.eu.int/comm/eurostat/) should you require further information.

À renvoyer à un Data Shop ou au bureau de vente de votre choix.

N'hésitez pas à visiter notre site Internet pour toute demande d'information [www.europa.eu.int/comm/eurostat/](http://www.europa.eu.int/comm/eurostat/)

# ..... Eurostat Data Shops

## BELGIQUE/BELGIË

Eurostat Data Shop  
Bruxelles / Brussel  
Planistat Belgique  
124 Rue du Commerce  
Handelsstraat 124  
B-1000 Bruxelles/Brussel  
Tel. (32-2) 234 67 50  
Fax (32-2) 234 67 51  
E-mail: datashop@planistat.be

## DANMARK

Danmarks Statistik  
Bibliotek og Information  
Eurostat Data Shop  
Sejrgade 11  
DK - 2100 KØBENHAVN Ø  
Tel. (45-39) 17 30 30  
Fax (45-39) 17 30 03  
E-mail : bib@dst.dk

## DEUTSCHLAND

Statistisches Bundesamt  
Eurostat Data Shop Berlin  
Otto-Braun-Straße 70-72  
D - 10178 BERLIN  
Tel. (49-30) 2324 6427/28  
Fax (49-30) 2324 6430  
E-mail:  
datashop@statistik-bund.de

## ESPAÑA

INE  
Eurostat Data Shop  
Paseo de la Castellana 183  
Oficina 009  
Entrada por Estébanez  
Calderón  
E - 28046 MADRID  
Tel. (34-91) 583 91 67  
Fax (34-91) 579 71 20  
E-mail:  
datashop.eurostat@ine.es

## FRANCE

INSEE Info Service  
Eurostat Data Shop  
195, rue de Bercy  
Tour Gamma A  
F - 75582 PARIS CEDEX 12  
Tel. (33-1) 53 17 88 44  
Fax (33-1) 53 17 88 22  
E-mail : datashop@insee.fr

## ITALIA — ROMA

ISTAT — Centro di Informazione  
Statistica — Sede di Roma  
Eurostat Data Shop  
Via Cesare Balbo 11a  
I - 00184 ROMA  
Tel. (39-06) 46 73 31 02/06  
Fax (39-06) 46 73 31 01/07  
E-mail: dipdiff@istat.it

## ITALIA — MILANO

ISTAT — Ufficio Regionale per la  
Lombardia  
Eurostat Data Shop  
Via Fieno 3  
I - 20123 MILANO  
Tel. (39-02) 8061 32 460  
Fax (39-02) 8061 32 304  
E-mail: Mileuro@tin.it

## LUXEMBOURG

Eurostat Data Shop Luxembourg  
BP 453  
L - 2014 LUXEMBOURG  
4, rue A. Weicker  
L - 2721 LUXEMBOURG  
Tel. (352) 43 35 22-51  
Fax (352) 43 35 22 221  
E-mail:  
dslux@eurostat.datashop.lu

## NEDERLAND

Statistics Netherlands  
Eurostat Data Shop - Voorburg  
po box 4000  
NL - 2270 JM VOORBURG  
Tel. (31-70) 337 49 00  
Fax (31-70) 337 59 84  
E-mail: datashop@cbs.nl

## PORTUGAL

Eurostat Data Shop Lisboa  
INE / Serviço de Difusão  
Av. António José de Almeida, 2  
P - 1000-043 LISBOA  
Tel. (351-21) 842 61 00  
Fax (351-21) 842 63 64  
E-mail: data.shop@ine.pt

## SUOMI/FINLAND

Statistics Finland  
Eurostat Data Shop Helsinki  
Tilastokirjasto  
PL 2B  
00022 Tilastokeskus  
Työpajakatu 13 B, 2 krs,  
Helsinki  
Tel. (358-9) 1734 22 21  
Fax (358-9) 1734 22 79  
E-mail: datashop.tilastokeskus@  
tilastokeskus.fi  
Internet:  
<http://www.tilastokeskus.fi/tk/kk/datashop.html>

## SVERIGE

Statistics Sweden  
Information service  
Eurostat Data Shop  
Karlavägen 100  
Box 24 300  
S - 104 51 STOCKHOLM  
Tel. (46-8) 5069 48 01  
Fax (46-8) 5069 48 99  
E-mail : infoservice@scb.se  
URL: [http://www.scb.se/info/  
datashop/eudatashop.asp](http://www.scb.se/info/datashop/eudatashop.asp)

## UNITED KINGDOM

Eurostat Data Shop  
Enquiries & advice and  
publications  
Office for National Statistics  
Customers and Electronic  
Services  
Unit B1/05  
1 Drummond Gate  
UK - LONDON SW1V 2QQ  
Tel. (44-171) 533 56 76  
Fax (44-1633) 81 27 62  
E-mail:  
[eurostat.datashop@ons.gov.uk](mailto:eurostat.datashop@ons.gov.uk)

Electronic Data Extractions,  
enquiries & advice  
r.cade

1L Mountjoy Research Centre  
University of Durham  
UK-Durham DH1 3SW  
Tel. (44-191) 374 7350  
Fax (44-191) 384 4971  
E-mail: r-cade@dur.ac.uk  
Internet: [http://www-  
rcade.dur.ac.uk](http://www-rcade.dur.ac.uk)

## NORGE

Statistics Norway  
Library and Information Centre  
Eurostat Data Shop  
Kongens gate 6  
P.O.Box 8131 Dep.  
N-0033 OSLO  
Tel. (47-22) 86 46 43  
Fax (47-22) 86 45 04  
E-mail: Datashop@ssb.no

## SCHWEIZ/SUISSE/SVIZZERA

Statistisches Amt des Kantons  
Zürich  
Eurostat Data Shop  
Bleicherweg 5  
CH-8090 Zürich  
Tel. (41-1) 225 12 12  
Fax (41-1) 225 12 99  
E-mail: datashop@zh.ch  
internet:  
<http://www.zh.ch/statistik>

## UNITED STATES OF AMERICA

Haver Analytics  
Eurostat Data Shop  
60 East 42nd Street  
Suite 3310  
NEW YORK, NY 10165  
Tel. (1-212) 986 9300  
Fax (1-212) 986 5857  
E-mail: eurodata@haver.com

## EUROSTAT HOMEPAGE

[www.europa.eu.int/comm/eurostat/](http://www.europa.eu.int/comm/eurostat/)

## MEDIA SUPPORT EUROSTAT

(Nur für Journalisten —  
only for professional journalists —  
seulement pour les journalistes  
professionnels)  
Postanschrift — Postal address —  
Adresse postale:  
Bâtiment Jean Monnet  
L-2920 LUXEMBOURG  
Bâtiment Bech — A3/48  
5, rue Alphonse Weicker  
L-2721 Luxembourg  
Tel. (352) 43 01-33408  
Fax (352) 43 01-32649  
E-Mail: [media.support@cec.eu.int](mailto:media.support@cec.eu.int)

**BELGIQUE/BELGIË**

**Jean De Lannoy**  
Avenue du Roi 202/Koningslaan 202  
B-1190 Bruxelles/Brussel  
Tel. (32-2) 538 43 08  
Fax (32-2) 538 08 41  
E-mail: jean.de.lannoy@infoboard.be  
URL: http://www.jean-de-lannoy.be

**La librairie européenne/  
De Europese Boekhandel**  
Rue de la Loi 244/Wetstraat 244  
B-1040 Bruxelles/Brussel  
Tel. (32-2) 295 26 39  
Fax (32-2) 735 08 60  
E-mail: mail@libeurop.be  
URL: http://www.libeurop.be

**Moniteur belge/Belgisch Staatsblad**  
Rue de Louvain 40-42/Leuvenseweg 40-42  
B-1000 Bruxelles/Brussel  
Tel. (32-2) 552 22 11  
Fax (32-2) 511 01 84

**DANMARK**

**J. H. Schultz Information A/S**  
Herstedvang 12  
DK-2620 Albertslund  
Tlf. (45) 43 63 23 00  
Fax (45) 43 63 19 69  
E-mail: schultz@schultz.dk  
URL: http://www.schultz.dk

**DEUTSCHLAND**

**Bundesanzeiger Verlag GmbH**  
Vertriebsabteilung  
Amsterdamer Straße 192  
D-50735 Köln  
Tel. (49-221) 97 66 80  
Fax (49-221) 97 66 82 78  
E-Mail: vertreib@bundesanzeiger.de  
URL: http://www.bundesanzeiger.de

**ΕΛΛΑΔΑ/GREECE**

**G. C. Eleftheroudakis SA**  
International Bookstore  
Panepistimou 17  
GR-10564 Athina  
Tel. (30-1) 331 41 80/1/2/3/4/5  
Fax (30-1) 323 98 21  
E-mail: elebooks@netor.gr

**ESPAÑA**

**Boletín Oficial del Estado**  
Trafalgar, 27  
E-28071 Madrid  
Tel. (34) 915 38 21 11 (Libros),  
913 84 17 15 (Suscrip.)  
Fax (34) 915 38 21 21 (Libros),  
913 84 17 14 (Suscrip.)  
E-mail: clientes@com.boe.es  
URL: http://www.boe.es

**Mundi Prensa Libros, SA**

Castelló, 37  
E-28001 Madrid  
Tel. (34) 914 36 37 00  
Fax (34) 915 75 39 98  
E-mail: librena@mundiprensa.es  
URL: http://www.mundiprensa.com

**FRANCE**

**Journal officiel**  
Service des publications des CE  
26, rue Desaix  
F-75727 Paris Cedex 15  
Tel. (33) 140 58 77 31  
Fax (33) 140 58 77 00  
E-mail: europublications@journal-officiel.gouv.fr  
URL: http://www.journal-officiel.gouv.fr

**IRELAND**

**Government Supplies Agency**  
Publications Section  
4-5 Harcourt Road  
Dublin 2  
Tel. (353-1) 661 31 11  
Fax (353-1) 475 27 60  
E-mail: cpw@iol.ie

**ITALIA**

**Licosa SpA**  
Via Duca di Calabria, 1/1  
Casella postale 552  
I-50125 Firenze  
Tel. (39) 055 64 83 1  
Fax (39) 055 64 12 57  
E-mail: licosa@licosa.com  
URL: http://www.licosa.com

**LUXEMBOURG**

**Messageries du livre SARL**  
5, rue Raiffesen  
L-2411 Luxembourg  
Tel. (352) 40 10 20  
Fax (352) 49 06 61  
E-mail: mail@mdl.lu  
URL: http://www.mdl.lu

**NETHERLAND**

**SDU Servicecentrum Uitgevers**  
Christoffel Plantijnstraat 2  
Postbus 20014  
2500 EA Den Haag  
Tel. (31-70) 378 98 80  
Fax (31-70) 378 97 83  
E-mail: sdu@sdu.nl  
URL: http://www.sdu.nl

**ÖSTERREICH**

**Manz'sche Verlags- und  
Universitätsbuchhandlung GmbH**  
Kohlmarkt 16  
A-1014 Wien  
Tel. (43-1) 53 16 11 00  
Fax (43-1) 53 16 11 67  
E-Mail: bestellen@manz.co.at  
URL: http://www.manz.at

**PORTUGAL**

**Distribuidora de Livros Bertrand Ld.\***  
Grupo Bertrand, SA  
Rua das Terras dos Vales, 4-A  
Apartado 60037  
P-2700 Amadora  
Tel. (351) 214 95 87 87  
Fax (351) 214 96 02 55  
E-mail: dlb@ip.pt

**Imprensa Nacional-Casa da Moeda, SA**  
Rua da Escola Politécnica n.º 135  
P-1250-100 Lisboa Codex  
Tel. (351) 213 94 57 00  
Fax (351) 213 94 57 50  
E-mail: spoce@incm.pt  
URL: http://www.incm.pt

**SUOMI/FINLAND**

**Akateeminen Kirjakauppa/  
Akademiska Bokhandeln**  
Keskuskatu 1/Centralgatan 1  
PL/PB 128  
FIN-00101 Helsinki/Helsingfors  
P/tfn (358-9) 121 44 18  
F./fax (358-9) 121 44 35  
Sähköposti: sps@akateeminen.com  
URL: http://www.akateeminen.com

**SVERIGE**

**BTJ AB**

Traktorvägen 11  
S-221 82 Lund  
Tlf. (46-46) 18 00 00  
Fax (46-46) 30 79 47  
E-post: btjeu-pub@btj.se  
URL: http://www.btj.se

**UNITED KINGDOM**

**The Stationery Office Ltd**  
Orders Department  
PO Box 276  
London SW8 5DT  
Tel. (44-171) 870 60 05-522  
Fax (44-171) 870 60 05-533  
E-mail: book.orders@theso.co.uk  
URL: http://www.tsonline.co.uk

**ÍSLAND**

**Bokabud Larusar Blöndal**  
Skólavordustig, 2  
IS-101 Reykjavík  
Tel. (354) 552 55 40  
Fax (354) 552 55 60  
E-mail: bokabud@simnet.is

**NORGE**

**Swets Norge AS**  
Østenjoveren 18  
Boks 6512 Etterstad  
N-0606 Oslo  
Tel. (47-22) 97 45 00  
Fax (47-22) 97 45 45  
E-mail: kyttelid@swets.nl

**SCHWEIZ/SUISSE/SVIZZERA**

**Euro Info Center Schweiz**  
c/o OSEC  
Stampfenbachstraße 85  
CH 492  
PF-8035 Zürich  
Tel. (41-1) 365 53 15  
Fax (41-1) 365 54 11  
E-mail: eics@osec.ch  
URL: http://www.osec.ch/eics

**BĂLGARIJA**

**Europress Euromedia Ltd**  
59, blvd Vitoshka  
BG-1000 Sofia  
Tel. (359-2) 980 37 66  
Fax (359-2) 980 42 30  
E-mail: Milena@mbox.cit.bg

**ČESKÁ REPUBLIKA**

**ÚSIS**  
NIS-prodejna  
Havelkova 22  
CZ-130 00 Praha 3  
Tel. (420-2) 24 23 14 86  
Fax (420-2) 24 23 11 14  
E-mail: voldanovaj@usis.cz  
URL: http://usis.cz

**CYPRUS**

**Cyprus Chamber of Commerce  
and Industry**  
PO Box 1455  
CY-1509 Nicosia  
Tel. (357-2) 66 95 00  
Fax (357-2) 66 10 44  
E-mail: demetrap@ccci.org.cy

**EESTI**

**Eesti Kaubandus-Tööstuskoda**  
(Estonian Chamber of Commerce and Industry)  
Toom-Kooli 17  
EE-0001 Tallinn  
Tel. (372) 646 02 44  
Fax (372) 646 02 45  
E-mail: info@koda.ee  
URL: http://www.koda.ee

**HRVATSKA**

**Mediatrade Ltd**  
Pavla Hatza 1  
HR-10000 Zagreb  
Tel. (385-1) 481 94 11  
Fax (385-1) 481 94 11

**MAGYARORSZAG**

**Euro Info Service**  
Hungexpo Europa Haz  
PO Box 44  
H-1441 Budapest  
Tel. (36-1) 264 82 70  
Fax (36-1) 264 82 75  
E-mail: euroinfo@euroinfo.hu  
URL: http://www.euroinfo.hu

**MALTA**

**Miller Distributors Ltd**  
Malta International Airport  
PO Box 25  
Luqa LOA 05  
Tel. (356) 66 44 88  
Fax (356) 67 67 99  
E-mail: gwrth@usa.net

**POLSKA**

**Ars Polonia**  
Krakowskie Przedmiescie 7  
Skr. pocztowa 1001  
PL-00-950 Warszawa  
Tel. (48-22) 826 12 01  
Fax (48-22) 826 62 40  
E-mail: books119@arspolona.com.pl

**ROMÂNIA**

**Euromedia**  
Strada Franceza Nr 44 sector 3  
RO-70749 Bucuresti  
Tel. (40-1) 315 44 03  
Fax (40-1) 315 44 03  
E-mail: mnedelciu@pcnet.ro

**ROSSIYA**

**CCEC**  
60-Ietiya Oktyabrya Av. 9  
117312 Moscow  
Tel. (7-095) 135 52 27  
Fax (7-095) 135 52 27

**SLOVAKIA**

**Centrum VTI SR**  
Nam. Slobody, 19  
SK-81223 Bratislava  
Tel. (421-7) 54 41 83 64  
Fax (421-7) 54 41 83 64  
E-mail: europ@ttb1.sltk.stuba.sk  
URL: http://www.sltk.stuba.sk

**SLOVENIJA**

**Gospodarski Vestnik**  
Dunajska cesta 5  
SLO-1000 Ljubljana  
Tel. (386) 613 09 16 40  
Fax (386) 613 09 16 45  
E-mail: europ@gvestnik.si  
URL: http://www.gvestnik.si

**TURKIYE**

**Dünya Infotel AS**  
100, Yil Mahallesi 34440  
TR-80050 Baglar-Istanbul  
Tel. (90-212) 629 46 89  
Fax (90-212) 629 46 27  
E-mail: infotel@dunya-gazete.com.tr

**AUSTRALIA**

**Hunter Publications**  
PO Box 404  
3067 Abbotsford, Victoria  
Tel. (61-3) 94 17 53 61  
Fax (61-3) 94 19 71 54  
E-mail: jpdavies@ozemail.com.au

**CANADA**

**Les éditions La Liberté Inc.**  
3020, chemin Sainte-Foy  
G1X 3V6 Sainte-Foy, Québec  
Tel. (1-418) 658 37 63  
Fax (1-800) 567 54 49  
E-mail: liberte@mediom.qc.ca

**Renouf Publishing Co. Ltd**  
5369 Chemin Canotek Road Unit 1  
K1J 9J3 Ottawa, Ontario  
Tel. (1-613) 745 26 65  
Fax (1-613) 745 76 60  
E-mail: order.dept@renoufbooks.com  
URL: http://www.renoufbooks.com

**EGYPT**

**The Middle East Observer**  
41 Sherif Sireet  
Cairo  
Tel. (20-2) 392 69 19  
Fax (20-2) 393 97 32  
E-mail: inquiry@meobserver.com  
URL: http://www.meobserver.com eg

**INDIA**

**EBIC India**  
3rd Floor, Y. B. Chavan Centre  
Gen. J. Bhosale Marg.  
400 021 Mumbai  
Tel. (91-22) 282 60 64  
Fax (91-22) 285 45 64  
E-mail: ebic@glasbom01.vsnl.net.in  
URL: http://www.ebicindia.com

**JAPAN**

**PSI-Japan**  
Asahi Sanbancho Plaza #206  
7-1 Sanbancho, Chiyoda-ku  
Tokyo 102  
Tel. (81-3) 32 34 69 21  
Fax (81-3) 32 34 69 15  
E-mail: books@psi-japan.co.jp  
URL: http://www.psi-japan.co.jp

**MALAYSIA**

**EBIC Malaysia**  
Level 7, Wisma Hong Leong  
18 Jalan Perak  
50450 Kuala Lumpur  
Tel. (60-3) 21 62 62 98  
Fax (60-3) 21 62 61 98  
E-mail: ebic-kl@mol.net.my

**MEXICO**

**Mundi Prensa Mexico, SA de CV**  
Rio Panuco No 141  
Colonia Cuauhtémoc  
MX-06500 Mexico, DF  
Tel. (52-5) 533 56 58  
Fax (52-5) 514 67 99  
E-mail: 101545.2361@compuserve.com

**PHILIPPINES**

**EBIC Philippines**  
19th Floor, PS Bank Tower  
Sen. Gil J. Puyat Ave. cor. Tindalo St.  
Makati City  
Metro Manila  
Tel. (63-2) 759 66 80  
Fax (63-2) 759 66 90  
E-mail: eccpcom@globe.com.ph  
URL: http://www.eccp.com

**SOUTH AFRICA**

**Eurochamber of Commerce in South Africa**  
PO Box 781738  
2146 Sandton  
Tel. (27-11) 884 39 52  
Fax (27-11) 883 55 73  
E-mail: info@eurochamber.co.za

**SOUTH KOREA**

**The European Union Chamber  
of Commerce in Korea**  
5th Fl, The Shilla Hotel  
202, Jangchung-dong 2 Ga, Chung-ku  
100-392 Seoul  
Tel. (82-2) 22 53-5631/4  
Fax (82-2) 22 53-5636/6  
E-mail: euccck@euccck.org  
URL: http://www.euccck.org

**SRI LANKA**

**EBIC Sri Lanka**  
Trans Asia Hotel  
115 Sri chittampalam  
A. Gardiner Mawatha  
Colombo 2  
Tel. (94-1) 074 71 50 78  
Fax (94-1) 44 87 79  
E-mail: ebicsl@itmin.com

**THAILAND**

**EBIC Thailand**  
29 Vanissa Building, 8th Floor  
Soi Chidlom  
Ploenchit  
10330 Bangkok  
Tel. (66-2) 655 06 27  
Fax (66-2) 655 06 28  
E-mail: ebicbkk@ksc15.th.com  
URL: http://www.ebicbkk.org

**UNITED STATES OF AMERICA**

**Bernan Associates**  
4611-F Assembly Drive  
Lanham MD20706  
Tel. (1-800) 274 44 47 (toll free telephone)  
Fax (1-800) 865 34 50 (toll free fax)  
E-mail: query@bernan.com  
URL: http://www.bernan.com

**ANDERE LÄNDER/OTHER COUNTRIES/  
AUTRES PAYS**

**Bitte wenden Sie sich an ein Büro Ihrer  
Wahl/ Please contact the sales office  
of your choice/ Veuillez vous adresser  
au bureau de vente de votre choix**  
**Office for Official Publications  
of the European Communities**  
2, rue Mercier  
L-2985 Luxembourg  
Tel. (352) 29 29-42455  
Fax (352) 29 29-42758  
E-mail: info.info@cec.eu.int  
URL: http://eur-op.eu.int

Preis in Luxemburg (ohne MwSt.) • Price (excluding VAT) in Luxembourg • Prix au Luxembourg (TVA exclue):  
Einzelpreis • Single copy • Prix par numéro: EUR 11  
Abonnement • Subscription: EUR 102



AMT FÜR AMTLICHE VERÖFFENTLICHUNGEN DER EUROPÄISCHEN GEMEINSCHAFTEN  
OFFICE FOR OFFICIAL PUBLICATIONS OF THE EUROPEAN COMMUNITIES  
OFFICE DES PUBLICATIONS OFFICIELLES DES COMMUNAUTÉS EUROPÉENNES

L-2985 Luxembourg