

Eisen und Stahl Iron and steel Sidérurgie

Supplement 1 □ 1995

Monatlich · Monthly · Mensuel

ERHEBUNG 1993 ÜBER DIE ANLAGEN IN DER EISEN-UND STAHLINDUSTRIE
Technische Kapazität insgesamt nach Anlagentyp
 IRON AND STEELWORKS PLANTS CENSUS 1993
Total technical capacity by type of plant
 ENQUETE 1993 SUR LES INSTALLATIONS DE LA SIDERURGIE
Capacité technique totale par type d'installation

EUR 12

Anlagen Works Installations	in Betrieb(*) am 1/1/93 <i>in operation(*) at 1/1/93</i> en activité(*) au 1/1/93	€						stillgelegte seit 1/1/88		nach dem 1/1/93 zur stilllegung vorgesehene	
		neue seit 1/1/88		modernisierte seit 1/1/88		stillgelegte seit 1/1/88		nach dem 1/1/93 zur stilllegung vorgesehene			
		<i>new since 1/1/88</i>		<i>modernized since 1/1/88</i>		<i>closed since 1/1/88</i>		<i>after 1/1/93 scheduled for closure</i>			
		nouvelles depuis le 1/1/88		modernisées depuis le 1/1/88		fermées depuis le 1/1/88		prévues pour fermeture après le 1/1/1993			
Einheit Unit Unité	CT	n	CT	n	CT	n	CT	n	CT	n	
1 / Jahr Mt / year / an	118,5	47	2,75	2	17,3	6	9,2	6	15,2	8	
2 / Tag Kt / day / jour	318,4	81	16,2	2	140,7	36	40,4	31	35,9	16	
3	131,3	39	3,0	2	40,9	12	8,7	6	8,3	4	
4 / Jahr Mt / year / an	68,0	203	7,6	12	28,9	74	5,2	54	1,4	7	
5	1,9	4	1,3	3	0,5	1	0,02	1	-	-	
6	76,6	149	5,9	12	24,6	44	1,3	6	0,9	2	
7	90,9	65	6,9	5	24,7	15	3,1	5	6,2	4	
8	8,2	68	0,14	3	0,65	4	4,3	18	-	-	
9	14,7	306	0,6	15	7,4	122	0,9	36	0,5	13	
10	0,8	17	-	-	0,3	5	0,02	1	-	-	
11	11,8	25	0,09	1	6,6	13	0,4	1	0,2	1	
12	3,5	32	-	-	1,1	6	0,2	5	-	-	
13 / Std. Kt / hour / h	6,1	44	-	-	2,9	16	0,2	1	0,4	2	
14	1,1	36	0,1	3	0,28	10	0,1	5	-	-	
15	0,7	43	0,1	4	0,1	8	0,01	1	-	-	
16	5,7	91	0,05	2	1,5	19	0,2	4	0,2	4	
17	2,7	34	0,07	3	0,6	7	0,2	5	0,2	1	
18	7,0	52	1,5	4	2,5	16	0,2	4	-	-	
19	1,1	37	0,25	1	0,31	9	0,01	1	0,01	1	
20 / Jahr Mt / year / an	13,6	75	3,7	10	2,5	14	0,05	1	-	-	
21	27,1	94	0,9	11	10,9	23	4,0	14	0,04	1	
22	0,9	35	0,03	1	0,3	10	0,01	1	0,01	2	
23 / Std. Kt / hour / h	0,8	27	0,2	6	0,4	10	0,04	4	0,02	2	
24	1,8	47	0,4	11	0,6	16	0,03	2	-	-	
25	0,7	48	0,13	8	0,25	13	0,01	3	-	-	

(*) Einschl. vorübergehend stillgesetzt und in Bau / Including cyclical reserve or stand-by, under construction / Y compris en réserve cyclique et en construction.

n : Anzahl / number / nombre CT : Technische Kapazität insgesamt / total technical capacities / capacité technique totale

Detaillierte Zeilenbezeichnung auf dem beigefügten Karton / Detailed line labels on the attached index card / Libellé détaillé des lignes sur l'annexe cartonné



STATISTISCHES AMT DER EUROPÄISCHEN GEMEINSCHAFTEN
STATISTICAL OFFICE OF THE EUROPEAN COMMUNITIES
OFFICE STATISTIQUE DES COMMUNAUTÉS EUROPÉENNES

L-2920 Luxembourg — Tél. 43 01-1 — Téléx: Comeur Lu 3423
B-1049 Bruxelles, bâtiment Berlaymont, rue de la Loi 200 (bureau de liaison) — Tél. 299 11 11

**Zuständig für alle Informationen über die Eisen- und Stahlstatistik: Eurostat, Luxembourg,
Tel.: 43 01-349 07/338 01**

**For all information concerning iron and steel statistics, contact Eurostat, Luxembourg
Tel. 43 01-349 07/338 01**

**Pour toute information concernant les statistiques de la sidérurgie, s'adresser à Eurostat, Luxembourg
Tél. 43 01-349 07/338 01**

- © EGKS-EG-EAG, Brüssel · Luxembourg, 1995
Nachdruck – ausgenommen zu kommerziellen Zwecken – mit Quellenangabe gestattet.
- © ECSC-EC-EAEC, Brussels · Luxembourg, 1995
Reproduction is authorized, except for commercial purposes, provided the source is acknowledged.
- © CECA-CE-CEEA, Bruxelles · Luxembourg, 1995
Reproduction autorisée, sauf à des fins commerciales, moyennant mention de la source.

Printed in the United Kingdom

Auf chlorfrei gebleichtem Papier gedruckt.
Printed on non-chlorine bleached paper.
Imprimé sur papier blanchi sans chlore.

Zeilenbezeichnung der Tabelle
auf der 1. Umschlagseite

Line labels for the table
on the front cover

Libellés des lignes du tableau
de couverture

1	Bandsinteranlage	Strand sintering	Agglomérations à bande	1
2	Roheisenhochofen (Stahl- und Thomasroheisen)	Blast furnace for iron for steelmaking	Hauts fourneaux à fonte de conversion	2
3	Blasstahlwerke	Oxygen converters	Aciéries à l'oxygène	3
4	Wechselstrom-Lichtbogenofen	AC arc furnace	Fours à arc à courant alternatif	4
5	Gleichstromlichtbogenofen	DC arc furnace	Fours à arc à courant continu	5
6	Stranggusserzeugung Knüppel oder Vorblöcke	Continuous casting for billets or blooms	Coulées continues à billettes ou blooms	6
7	Stranggusserzeugung Brammen	Continuous casting for slabs	Coulées continues à brames	7
8	Walzen von Halbzeug	Semi-products rolling	Laminage de demi-produits	8
9	Walzen von Profilstahl	Rolling of long products	Laminage de produits longs	9
10	Bandstrassen	Hot narrow strip mills	Trains à feuillards	10
11	Warmbreitbandstrassen	Hot wide strip mills	Trains à larges bandes à chaud	11
12	Grob- und Mittelblechstrassen	Heavy and medium plate mills	Trains à tôles fortes et moyennes	12
13	Breitband tandem	wide strip tandem	à larges bandes tandem	13
14	Breitband Quarto Reversieranlage	wide strip reversing quarto high mills	à larges bandes quarto à cage réversible	14
15	Breitband mehr rollen-kaltwalzwerk	wide strip multiple-cylinder cold mills	à larges bandes à cylindres multiples	15
16	Kaltband-Nachwalzanlage	Skin pass mill	d'écrouissage superficiel	16
17	Entzundern mit Schwefelsäure	Pickling plants using sulphuric acid	Décapage produits plats à acide sulfurique	17
18	Entzundern mit Salzsäure	Pickling plants using hydrochloric acid	Décapage produits plats à acide chlorhydrique	18
19	Entzundern mit sonstige Beizmittel	Pickling plants using other pickling agent	Décapage produits plats à autre décapant	19
20	Kontinuierliche Glühanlagen	Continuous annealing plants	Recuits continus de bandes à froid	20
21	Glühöfen	Annealing furnaces for colled rolled sheet	Fours de recuit	21
22	Elektrolyt. Verzinnung & ECCS	Electrolytical tinning	Etamage électrolytique + lignes ECCS	22
23	Andere elektrolytische Beschichtung	Other electrolytic coatings	Autres revêtements métalliques par électrolyse	23
24	Andere Feuerbeschichtung	Other hot dipped metallic coatings	Galvanisation à chaud	24
25	Organische Beschichtung	Organic coatings	Revêtements organiques	25

1		Roheisen und Ferrolegierungen EGKS		Pig-iron and ferro-alloys ECSC		Fontes et ferro-alliages CECA	1
2	EGKS-Erzeugnisse	Rohblöcke und Rohluppen	ECSC products	Ingots and puddled bars	Produits CECA	Lingots et massiaux	2
3		Vorgew. Blöcke und Knüppel		Blooms and billets		Blooms et billettes	3
4		Brammen, Platinen		Slabs and sheet bars		Brames et largets	4
5		Rundes Halbzeug		Semis (cross section)		Demi-produits ronds	5
6		Profiliertes Halbzeug		Blanks for sections		Ebauches pour profilés	6
7		Summe 2-6		Total 2-6		Total 2-6	7
8		Warmbreitband in Rollen		Coils for re-rolling		Ebauches en rouleaux pour tôles (coils)	8
9		Neue Schienen		New rails		Rails neufs	9
10		Schwellen, Unterlagsplatten, Laschen		Sleepers, soleplates, fish plates		Traverses., selles, éclisses	10
11		Walzdraht		Wire rod		Fil machine	11
12		Stabstahl		Bars		Barres	12
13		Stahlspundwände		Sheet piling		Palpanches	13
14		Profile von 80 mm oder mehr		Sections of 80 mm or more		Profilés de 80 mm et plus	14
15		Sonstige Profile		Other sections		Autres profilés	15
16		Bandstahl		Hot-rolled strip and hoop		Feuillards à chaud	16
17		Breitflachstahl		Universal plates		Larges plats	17
18		Elektrobleche		Electric sheets		Tôles magnétiques	18
19		Bleche (nicht überzogen) > = 3 mm		Plate and sheet not coated > = 3 mm		Tôles non revêtues > = 3 mm	19
20		Bleche (nicht überzogen) < 3 mm		Plat and sheet not coated < 3 mm		Tôles non revêtues < 3 mm	20
21		Weissblech und sonstige verz. Bleche		Tinplate and other tinned sheets		Fer-blanc et tôles étamées	21
22		Sonstige überz. Bleche & platt. Bleche		Other coated plates, clad plates & sheets		Autres tôles revêtues et tôles plaquées	22
23		Summe 7-22		Total 7-22		Total 7-22	23
24		Nicht-EGKS-Erzeugnisse		Kaltprodukte (ohne Zeile 26) (1)		Non-ECSC products	Cold products (excl. line 26) (1)
25	Geschmiedete Erzeugnisse u.a. (2)		Forged products and others (2)	Produits forgés et autres (2)	25		
26	Kaltgezogener Draht		Cold drawn wire	Fils tréfilés	26		
27	Röhren u. Verbindungsstücke aus Stahl		Steel tubes, pipes and fittings	Tubes et raccords d'acier	27		
28	Summe 23 + 24 + 25 + 26 + 27		Total 23 + 24 + 25 + 26 + 27	Total 23 + 24 + 25 + 26 + 27	28		
29		Gebrauchte Schienen		Used rails		Rails usagés	29
30		Eisenerz		Iron ore		Mineral de fer	30
31		Schrott		Scrap		Ferrailles	31

(1) Kalt hergestellte oder kalt fertiggestellte Erzeugnisse (ohne kaltgezogenen Draht): Kaltband, Kaltprofile, Blankstahl, kaltverformte und kaltbearbeitete Bleche und Bänder.

(1) Products obtained or finished by cold working (exc. drawn wire): cold reduced strip, cold-rolled sections, shapes drawn bars, sheet and strip otherwise fabricated or worked.

(1) Produits obtenus ou parachevés à froid (sans fils tréfilés): feuillards à froid, profilés à froid, barres étirées, tôles et feuillards façonnées à froid.

(2) Geschmiedete Stäbe, geschmiedetes Halbzeug, Schmiedehalbzeug und andere Erzeugnisse in den Formen der Vertragserzeugnisse

(2) Forged bars, semi-finished forgings, pieces roughly shaped by forging, other products in the form of products falling under the Treaty

(2) Barres forgées, demi-produits forgés, ébauches de forges et autres produits se présentant sous les formes de produits du traité.

INHALTSVERZEICHNIS

<u>Tabelle</u>	<u>Seite</u>	
<u>1. STATISTISCHER SONDERBERICHT</u>		
SICHTBARER STAHLVERBRAUCH NACH ERZEUGNISSEN	8	
<u>2. PRODUKTIONSGRUNDLAGEN</u>		
2.1	BESCHÄFTIGUNG UND GELEISTETE ARBEITERSTUNDEN	21
2.2	EISENERZFÖRDERUNG (ROHERZ)	23
2.3	EISENERZFÖRDERUNG, -VERSAND UND- BESTÄNDE	24
2.4	ROHEISENVERBRAUCH	27
2.5	SCHROTTVERBRAUCH NACH ANLAGEN	28
<u>3. ERZEUGUNG</u>		
3.1	ROHEISENERZEUGUNG	33
3.20	ROHSTAHLERZEUGUNG	34
3.3	ROHSTAHLERZEUGUNG NACH VERFAHREN	35
3.4	ERZEUGUNG VON ROHBLÖCKEN, STRANGGUSS UND FLÜSSIGSTAHL FÜR STAHLGU	36
3.5	ERZEUGUNG VON LEGIERTEM STAHL (ROHSTAHL)	38
3.6	ERZEUGUNG VON WARMGEWALZTEN STAHLERZEUGNISSEN (EU)	40
3.7	ERZEUGNISSE AUS WARMWALZERZEUGNISSEN HERGESTELLT (EU)	42
3.8	FLACHERZEUGNISSE MIT OBERFLÄCHENVEREDELUNG (EU)	43
3.9	ERZEUGUNG VON WARMGEWALZTEN STAHLERZEUGNISSEN	44
3.1	ERZEUGNISSE AUS WARMWALZERZEUGNISSEN HERGESTELLT	51
3.11	FLACHERZEUGNISSE MIT OBERFLÄCHENVEREDELUNG	53
3.12	ERZEUGUNG DER ERSTEN VERARBEITUNGSSTUFE VON EISEN UND STAHL	55
<u>4. WERKSLIEFERUNGEN UND -BEZÜGE, LAGERBESTÄNDE</u>		
4.1	WERKSLIEFERUNGEN (EU) AN UNLEGIERTEM STAHL NACH MITGLIEDSTAATEN	60
4.2	WERKSLIEFERUNGEN (EU) AN LEGIERTEM STAHL NACH MITGLIEDSTAATEN	61
4.3	WERKSBEZÜGE AN STAHL ZUM WEITERAUSWALZEN	62
4.4	LAGERBESTÄNDE AN STAHL BEI ERZEUGERN UND HÄNDLERN	66
<u>5. HANDEL</u>		
5.1	AUSSENHANDEL NACH MITGLIEDSTAATEN	75
5.2	AUSSENHANDEL AN STAHL NACH HERKUNFT UND BESTIMMUNG (EU)	87
5.3	EINFUHR UND AUSFUHR AN SCHROTT (EU)	88
5.4	EINFUHR AN EISENERZ (EU)	88
5.5	NETTO-LIEFERUNGEN DER HÄNDLER AN STAHLERZEUGNISSEN	91
5.6	BESTÄNDE, EINFUHREN UND LIEFERUNGEN DER HÄNDLER AN SCHROTT UND GUSS	95
<u>6. STAHLVERBRAUCH</u>		
6.1	MARKTVERSORGUNG MIT ROHSTAHL	101

CONTENTS

<u>Table</u>	<u>Page</u>
<u>1. STATISTICAL NOTE</u>	
APPARENT STEEL CONSUMPTION BY PRODUCT	8
<u>2. PRODUCTION BASES</u>	
2.1 EMPLOYMENT AND HOURS WORKED	21
2.2 IRON ORE MINED (IN TERMS OF RAW ORE)	23
2.3 PRODUCTION, DELIVERIES AND STOCKS OF IRON ORE	24
2.4 CONSUMPTION OF PIG IRON	27
2.5 SCRAP CONSUMPTION BY DEPARTMENT	28
<u>3. PRODUCTION</u>	
3.1 PIG IRON PRODUCTION	33
3.20 CRUDE STEEL PRODUCTION	34
3.3 CRUDE STEEL PRODUCTION BY PROCESS	35
3.4 PRODUCTION OF INGOTS, CONTINUOUSLY CAST PROD. AND LIQUID STEEL FOR CA	36
3.5 PRODUCTION OF ALLOY STEELS (CRUDE STEEL)	38
3.6 PRODUCTION OF HOT ROLLED STEEL PRODUCTS (EU)	40
3.7 PRODUCTS OBTAINED FROM HOT ROLLED PRODUCTS (EU)	42
3.8 COATED FLAT PRODUCTS (EU)	43
3.9 PRODUCTION OF HOT ROLLED STEEL PRODUCTS	44
3.1 PRODUCTS OBTAINED FROM HOT ROLLED PRODUCTS	51
3.11 COATED FLAT PRODUCTS	53
3.12 PRODUCTION OF THE PRIMARY IRON AND STEEL PROCESSING INDUSTRIES	55
<u>4. WORKS DELIVERIES AND RECEIPTS, STOCKS</u>	
4.1 WORKS DELIVERIES (EU) OF NON-ALLOY STEEL BY MEMBER COUNTRY	60
4.2 WORKS DELIVERIES (EU) OF ALLOY STEELS BY MEMBER COUNTRY	61
4.3 RECEIPTS BY WORKS OF STEEL FOR RE-ROLLING	62
4.4 PRODUCERS' AND STOCKHOLDERS' STOCKS OF STEEL PRODUCTS	66
<u>5. TRADE</u>	
5.1 FOREIGN TRADE BY MEMBER COUNTRIES	75
5.2 FOREIGN TRADE IN STEEL BY ORIGIN AND DESTINATION (EU)	87
5.3 IMPORTS AND EXPORTS OF SCRAP (EU)	88
5.4 IMPORTS OF IRON ORE (EU)	88
5.5 NET DELIVERIES OF IRON AND STEEL BY STOCKHOLDING MERCHANTS	91
5.6 STOCKS, IMPORTS AND DELIVERIES OF IRON AND STEEL SCRAP-MERCHANTS	95
<u>6. STEEL CONSUMPTION</u>	
6.1 APPARENT CONSUMPTION OF CRUDE STEEL	101

TABLE DE MATIERES

<u>Tableau</u>		<u>Page</u>
<u>1. NOTE STATISTIQUE</u>		
	CONSOMMATION APPARENTE D'ACIER PAR PRODUIT	8
<u>2. BASES DE PRODUCTION</u>		
2.1	EMPLOI ET HEURES DE TRAVAIL	21
2.2	EXTRACTION BRUTE DE MINERAL DE FER	23
2.3	PRODUCTION, LIVRAISONS ET STOCKS DE MINERAL DE FER	24
2.4	CONSOMMATION DE FONTE	27
2.5	CONSOMMATION DE FERRAILLE PAR SERVICE	28
<u>3. PRODUCTION</u>		
3.1	PRODUCTION DE FONTE BRUTE	33
3.20	PRODUCTION D'ACIER BRUT	34
3.3	PRODUCTION D'ACIER BRUT PAR PROCEDE	35
3.4	PRODUCTION DE LINGOTS, PROD. DE COULEE CONTINUE ET ACIER LIQUIDE POUR	36
3.5	PRODUCTION D'ACIER ALLIE (ACIER BRUT)	38
3.6	PRODUCTION DE PRODUITS D'ACIER LAMINES A CHAUD (UE)	40
3.7	PRODUITS OBTENUS PAR TRANSFORMATION DE PRODUITS A CHAUD (UE)	42
3.8	PRODUITS PLATS OBTENUS PAR REVETEMENT (UE)	43
3.9	PRODUCTION DE PRODUITS D'ACIER LAMINES A CHAUD	44
3.1	PRODUITS OBTENUS PAR TRANSFORMATION DE PRODUITS A CHAUD	51
3.11	PRODUITS PLATS OBTENUS PAR REVETEMENT	53
3.12	PROD. DES INDUSTRIES DE LA PREMIERE TRANSFORMATION DE LA FONTE ET DE L'	55
<u>4. LIVRAISONS ET RÉCEPTIONS D'USINES, STOCKS</u>		
4.1	LIVRAISONS D'ACIER NON-ALLIE DES USINES (UE) PAR PAYS MEMBRE	60
4.2	LIVRAISONS D'ACIERS ALLIES DES USINES (UE) PAR PAYS MEMBRE	61
4.3	RECEPTIONS DES USINES DE PRODUITS DE RELAMINAGE	62
4.4	STOCKS D'ACIER CHEZ LES PRODUCTEURS ET LES NEGOCIANTS	66
<u>5. COMMERCE</u>		
5.1	COMMERCE EXTERIEUR PAR PAYS MEMBRE	75
5.2	COMMERCE EXTERIEUR D'ACIER PAR PROVENANCE ET DESTINATION (UE)	87
5.3	IMPORTATIONS ET EXPORTATIONS DE FERRAILLES (UE)	88
5.4	IMPORTATIONS DE MINERAL DE FER (UE)	88
5.5	LIVRAISONS NETTES DE PRODUITS SIDERURGIQUES DES NEGOCIANTS	91
5.6	STOCKS, IMPORTATIONS ET LIVRAISONS DE FERRAILLES DE FONTE ET D'ACIER DE	95
<u>6. CONSOMMATION D'ACIER</u>		
6.1	CONSOMMATION APPARENTE D'ACIER BRUT	101

1

Statistischer Sonderbericht

Statistical note

Note statistique

Berechnung des sichtbaren Stahlverbrauchs nach Erzeugnissen

Der sichtbare Stahlverbrauch nach Erzeugnissen wird gewöhnlich anhand der Produktions- sowie der Ein- und Ausfuhrangaben berechnet. Die einfachste Formel lautet:

Sichtbarer Verbrauch = Produktion + Einfuhren - Ausfuhren.

Die Erfassung der Produktion von Stahlerzeugnissen wurde am 1. Januar 1992 geändert durch den Übergang vom Netto- zum Bruttoprinzip, d. h. einschließlich der Erzeugnisse zur Weiterverarbeitung. Eine unbereinigte Anwendung dieser Formel würde zu Doppelzählungen führen und die Berechnung des sichtbaren Verbrauchs basierend auf den Produktionszahlen nahezu unmöglich machen.

Als Alternative wurden Lieferungsstatistiken an Stelle von Produktionsstatistiken verwendet:

Sichtbarer Verbrauch = Lieferungen + Einfuhren - Ausfuhren.

Die Erfassung der Lieferungen wurde 1989 grundlegend überarbeitet und unterliegt seitdem dem kommerziellen anstatt dem physischen Prinzip. Letzteres besteht in der Erfassung der physischen Ströme von Stahlerzeugnissen aus den Stahlwerken.

In den Erläuterungen zum Fragebogen über die Lieferungen wird das kommerzielle Prinzip wie folgt beschrieben:

Die Meldungen richten sich nach kaufmännischen Grundsätzen, d. h. das Werk, bei dem die Bestellung eingetund und die Lieferung an den Kunden in Rechnung stellt, muß diese Lieferung melden, auch wenn diese Erzeugnisse auf seine Rechnung von einem anderen Werk oder von einem Lohnarbeiter versandt werden. Das meldende Werk registriert die Mengen in den Spalten der tatsächlichen Empfangsregion.

Am 1. Januar 1992 wurde die Erfassung der Lieferungen von Stahlerzeugnissen erneut überarbeitet, um alle Stahlqualitäten einzubeziehen (Edelstähle wurden vorher anders erfaßt). Ein direkter Vergleich der vor und nach diesem Zeitpunkt erfaßten Zahlen wurde damit unmöglich.

A. Berechnungsverfahren

Bei der Anwendung des kaufmännischen Prinzips werden nichtkommerzielle Stahlströme nicht zu den "Lieferungen" gerechnet, selbst wenn sie die Grenze überschreiten. Diese Ströme können noch immer Bestandteil der Ausfuhren sein, die naturgemäß auf einer physischen Grundlage erfaßt werden. Eine unbereinigte Anwendung dieser Formel bedeutet, daß bestimmte Ströme als Ausfuhren abgezogen werden, ohne zunächst als Lieferungen erfaßt worden zu sein. Andererseits werden auf Rechnung der inländischen Stahlindustrie an den Markt gelieferte Einfuhren als Lieferungen sowie als Einfuhren erfaßt.

Zur Messung der grenzüberschreitenden Ströme von Stahlerzeugnissen, die nicht dem kommerziellen Prinzip unterliegen, sind dem Fragebogen über die Lieferungen drei Anhänge beigefügt. Anhang I dient der Erfassung aller Lieferungen (inschließlich nach Lohnwalzung) aus dem Ausland auf Rechnung des meldenden Werkes. Anhang II dient der Erfassung von Lieferungen einschließlich Lohnwalzungen des meldenden Unternehmens im Auftrag und auf Rechnung eines EGKS-Unternehmens in einem anderen EU-Mitgliedstaat. Anhang III dient der Erfassung von Lieferungen an EGKS-Unternehmen in einem anderen EU-Mitgliedstaat, z. B. zur Lohnwalzung, aber auch zum Verkauf als Fertigerzeugnis.

Die Anhänge I, II, III sowie die Informationen über die mit einem getrennten Fragebogen erfaßten Bezüge von Stahlerzeugnissen in der Stahlindustrie enthalten alle notwendigen Angaben zur Angleichung der Berechnungen.

Zur Vermeidung von Doppelzählungen müssen alle Lieferungen aus dem Ausland auf Rechnung der inländischen Stahlindustrie abgezogen (Anhang I) und die Lieferungen der inländischen Stahlindustrie auf Rechnung des Auslands hinzugerechnet werden (Anhang II). Ferner sollten hinzugerechnet werden die Lieferungen an EGKS-Unternehmen zum Verkauf oder Lohnwalzen oder als Rücksendungen im Anschluß an das Lohnwalzen (Anhang III). Die von der inländischen Stahlindustrie bezogenen Stahlerzeugnisse sind hingegen abzuziehen.

B. In die Berechnung einbezogene Erzeugnisse

Der Berechnung des sichtbaren Verbrauchs nach Erzeugnissen werden die Fragebogen über Lieferungen und Bezüge in Verbindung mit den amtlichen Ein- und Ausfuhrstatistiken der Zollbehörden zugrunde gelegt. Leider stimmt die Klassifikation der Erzeugnisse in diesen beiden Datenquellen nicht immer überein, wodurch die Zahl der Erzeugnisse oder Erzeugnisgruppen, für die sich der sichtbare Verbrauch berechnen läßt, eingeschränkt wird.

Die betreffenden Erzeugnisse wurden eingehend untersucht, um die Übereinstimmung zwischen der für die Handelsstatistik verwendeten Kombinierten Nomenklatur und der Klassifikation der Fragebogen festzustellen. Eine entsprechende Vergleichstabelle ist auf Anfrage verfügbar.

In einer Reihe von Fällen, wo die Zollstatistiken nicht so tief gegliedert sind wie die Lieferstatistiken, insbesondere bei unlegierten Stählen, wurden Schätzungen vorgenommen, um bestimmte Produktgruppen den in den Fragebogen enthaltenen Gruppen zuzuordnen. Dazu wurde die Summe aller Lieferungen der übrigen Mitgliedstaaten eines bestimmten Erzeugnisses, das nicht als solches ausgewiesen ist, berücksichtigt und

nicht die fehlenden Daten über die Einfuhren in das betreffende Land.

C. Periodizität

Mit der angewandten Formel werden die von einem Stahlunternehmen ausgeführten Stahlerzeugnisse sowohl in die Lieferungen als auch in die Ausfuhren einbezogen. In einigen Fällen ist es möglich, nur die Inlandslieferungen zu berücksichtigen und die Ausfuhren zu trennen. Die Ausfuhren enthalten jedoch auch die von anderen Marktteilnehmern als der Stahlindustrie, insbesondere von Händlern, ausgeführte Stahlmengen. In diesem Fall müssen die Ausfuhren der Händler geschätzt werden, wenn die Daten anderweitig nicht verfügbar sind.

***Hinweis:** Im Anhang finden Sie die Ergebnisse für Erzeugnisse und kombinierte Erzeugnisgruppen nach Ländern. Einige der in den Reihen festgestellten Unstimmigkeiten müssen noch näher untersucht werden. Für Belgien-Luxemburg konnten für 1993 keine Daten ausgewiesen werden, da zu große Abweichungen beim Intrastat-Austausch festgestellt wurden; im Abschnitt EUR sind diese Daten jedoch enthalten. Es ist beabsichtigt, diese Tabellen künftig in regelmäßigen Abständen zu veröffentlichen.*

Calculation of apparent steel consumption by product

Traditionally the calculation of apparent steel consumption by product was based upon production figures plus import and export data. In its simplest form the definition read:

Apparent consumption = Production + Imports - Exports.

Recording of the production of steel products changed on 1 January 1992 from the net principle to the gross, i.e. to include products that are further processed. Unadjusted application of the definition would result in double counting and thus make the calculation of the apparent consumption based on production figures almost prohibitive.

An alternative has been to use delivery statistics instead of production statistics:

Apparent consumption = Deliveries + Imports - Exports.

Recording of deliveries was revised fundamentally in 1989 and has since been governed by the commercial rather than the physical principle. The physical principle was aimed at registering the physical flow of steel products out of the steel works.

In the explanatory notes to the questionnaire on deliveries, the commercial principle is described as follows:

The delivery of a product is declared by the works which receives the order and invoices the delivery to the customer placing that order, even if another works dispatches the goods for the account of the invoicing works or if the goods are dispatched by a hire worker or subcontractor. The declaring works reports the delivery according to the actual destination of the goods.

Die gewählte Formel impliziert einen Saldo von Ausfuhrlieferungen und Zollaufuhren. Ausfuhrlieferungen werden nicht immer im selben Zeitraum wie Zollaufuhren erfaßt. Einen Hinweis auf die Auswirkungen der zeitlich bedingten Abweichungen bei der Erfassung von Transaktionen gibt der Vergleich der Ausfuhren in Drittländer mit den EU-Gesamtlieferungen von Stahlerzeugnissen an Drittländer. Es wurde festgestellt, daß die Lieferungen 1992 in 5 Monaten höher waren als die Ausfuhren, was ein theoretisches Defizit für die unabhängigen Exporteure bedeutet. Auf vierteljährlicher Basis wurden solche Abweichungen jedoch nicht festgestellt. Wir können daher schließen, daß die Berechnung des sichtbaren Stahlverbrauchs nach Erzeugnissen auf monatlicher Basis nur von begrenztem Nutzen ist.

On 1 January 1992 the recording of deliveries of steel products was again revised to include all grades of steel (special steels had previously been recorded differently). It consequently became impossible to make a direct comparison between the figures recorded before that date and afterwards.

A. The calculation procedure

Application of the commercial principle has as a consequence that "deliveries" do not include non-commercial flows of steel even when they pass the border. These flows may still form part of exports, which by their nature are registered on a physical basis. Applying the definition unadjusted means that certain flows are subtracted as exports without being counted first as deliveries. On the other hand, imports delivered to the market on account of the domestic steel industry are counted both, as deliveries and as imports.

To measure the flows of steel products crossing the border but not covered by the commercial principle, the questionnaire on deliveries has three annexes. Annex I records any part of the reported deliveries delivered from abroad on account of the declaring works, including material after hire processing. Annex II records the deliveries made by the declaring company on order for and on account of an ECSC company in another EU Member State, including hire processing. Annex III records deliveries to ECSC companies in another EU Member State, e.g. for hire processing but also as sales of final products.

Annexes I, II and III, together with the information on the receipt of steel products by the steel industry, recorded in a separate questionnaire, contain all the

information needed to make the necessary adjustments to the calculations.

To avoid all double counting it is necessary to subtract all deliveries from other countries on account of the local steel industry (Annex I) and to add the deliveries from the local steel industry on account of others (Annex II). The deliveries to ECSC industries for sale or for hire rolling or as return after hire rolling (Annex III) should also be added. On the other hand, steel products received by the local steel industry have to be subtracted.

B. The products covered by the calculation

The calculation of apparent consumption by product is based on the questionnaires on deliveries and receipts combined with the customs import and export statistics. Unfortunately the product classification for the two sources of data is not always equivalent. This limits the number of products or product categories for which apparent consumption may be calculated.

For the products in question a careful study was made to establish the concordance between the Combined Nomenclature used for trade statistics and the nomenclature of the questionnaires. A table of concordance is available on demand.

In a number of cases where the detail of the customs statistics, especially for non-alloy steels, is not enough to match the delivery statistics, estimates were made to allocate certain customs classification categories

Advice: An annex gives the results for products and combined product groups by country. Some inconsistencies found out in the series require further investigation. Belgium-Luxembourg data for 1993 had to be omitted because of too great differences within intrastat exchange statistics. On the other hand, in EUR total these data are included.

It is intended to publish these tables regularly in the future.

Calcul de la consommation apparente d'acier par produit

Traditionnellement, le calcul de la consommation apparente d'acier par produit est fondé sur les chiffres de la production plus les données des importations et des exportations. Dans sa forme la plus simple, la définition est la suivante:

Cons. apparente = production + importations - exportations.

L'enregistrement de la production des produits en acier est passée au 1er janvier 1992 du principe net au principe brut, c'est-à-dire pour inclure les produits qui sont traités par la suite. Une application sans ajustement de la définition aboutirait à un double comptage et rendrait donc presque impossible le calcul de la consommation apparente sur la base des chiffres de la production.

La solution de remplacement a été d'utiliser les statistiques de livraisons au lieu des statistiques de la production:

Cons. apparente = livraisons + importations - exportations.

to the categories of the questionnaires. The method chosen was to take the sum of all other countries' deliveries of a given product which is not classified as such, rather than the missing data on imports into the country concerned.

C. Periodicity

The definition used implies that steel products exported by a steel company are included both in deliveries and in exports. In some cases it is possible to take only home deliveries and to separate exports. However exports include also the amount of steel exported by operators other than the steel industry, mainly the steel stock-holders. To apply this solution, exports by steel stock-holders must be estimated unless the data are available elsewhere.

The definition chosen implies a balance between export deliveries and customs exports. Export deliveries are not always registered in the same period as customs exports. One guide to the effects of timing differences in the registration of transactions is the comparison of exports to third countries with total deliveries of steel products of the EU to third countries. It was found that deliveries exceeded exports in 5 months of 1992, leaving independent exporters with a theoretical negative trade. But on a quarterly base, no such anomalies were found. It may therefore be concluded that calculation of apparent steel consumption by product on a monthly base is only of limited value.

L'enregistrement des livraisons a été complètement modifié depuis 1989 et est régi depuis par le principe commercial plutôt que par le principe physique. Ce dernier visait à enregistrer les flux physiques de produits sidérurgiques à la sortie des aciéries.

Dans les notes explicatives aux questionnaires sur les livraisons, le principe commercial est décrit comme suit:

La livraison d'un produit est déclarée par l'usine qui reçoit la commande et qui facture la livraison au client qui a commandé, même si le produit est expédié sur son compte par une autre usine, un façonnier ou un sous-traitant. L'usine déclarante fait la déclaration selon la destination réelle du produit.

Le 1er janvier 1992, l'enregistrement des livraisons de produits sidérurgiques a été à nouveau révisé pour inclure toutes les qualités d'acier (les aciers spéciaux étaient auparavant enregistrés différemment). Il est

donc devenu impossible de faire une comparaison directe entre les chiffres enregistrés avant et après cette date.

A. Méthode de calcul

L'application du principe commercial a pour conséquence que les "livraisons" n'incluent pas les flux non commerciaux d'acier même s'ils passent la frontière. Ces flux peuvent encore faire partie des exportations qui, en raison de leur nature, sont enregistrées sur une base physique. Si on applique la définition sans ajustement, certains flux sont soustraits en tant qu'exportations sans être d'abord comptés comme livraisons. D'autre part, les importations livrées sur le marché au compte de l'industrie sidérurgique nationale sont comptées deux fois, en tant que livraisons et qu'importations.

Pour mesurer les flux de produits sidérurgiques traversant la frontière mais non couverts par le principe commercial, le questionnaire sur les livraisons comporte trois annexes. L'annexe I enregistre toutes les livraisons de l'étranger au compte de l'aciérie déclarante, y compris le matériel après travail à façon. L'annexe II enregistre les livraisons faites par la société déclarante sur commande pour et sur le compte d'une société CECA dans un autre Etat membre de l'UE, y compris le travail à façon. L'annexe III enregistre les livraisons aux sociétés CECA dans un autre Etat membre, par exemple pour travail à façon, mais aussi en tant que ventes de produits finals.

Les annexes I, II et III, ainsi que les informations sur la réception de produits sidérurgiques par l'industrie sidérurgique, enregistrées dans un questionnaire séparé, contiennent l'ensemble des informations nécessaires pour ajuster les calculs.

Pour éviter tout double comptage, il est nécessaire de soustraire toutes les livraisons d'autres pays au compte de l'industrie sidérurgique locale (annexe I) et d'ajouter les livraisons de l'industrie sidérurgique locale au compte des autres (annexe II). Les livraisons aux industries CECA pour ventes ou pour travail à façon ou en tant que retour après travail à façon (annexe III) devraient être également ajoutées. D'autre part, les produits sidérurgiques reçus par l'industrie sidérurgique locale doivent être soustraits.

B. Produits couverts par le calcul

Le calcul de la consommation apparente par produit est fondé sur les questionnaires sur les livraisons et les réceptions en association avec les statistiques douanières des importations et des exportations. Mal

heureusement, la classification par produit pour les deux sources de données n'est pas toujours équivalente. Cela limite le nombre de produits ou de catégories de produits pour lesquels on peut calculer la consommation apparente.

On a effectué une étude approfondie pour les produits concernés afin d'établir la concordance entre la nomenclature combinée utilisée pour les statistiques du commerce et la nomenclature des questionnaires. Le tableau de concordance est disponible sur demande.

Dans un certain nombre de cas, où le détail des statistiques douanières, surtout pour les aciers non alliés, n'est pas suffisant par rapport aux statistiques des livraisons, on procède à des estimations pour faire coïncider certaines catégories de classification douanière avec les catégories des questionnaires. La méthode choisie consiste à prendre le total des livraisons en provenance des autres pays d'un produit donné non classé comme tel, plutôt que les données manquantes sur les importations à destination du pays concerné.

C. Périodicité

La définition utilisée implique que les produits sidérurgiques exportés par une société sidérurgique soient inclus à la fois dans les livraisons et les exportations. Dans certains cas, il est possible de prendre en considération uniquement les livraisons et de séparer les exportations. Cependant, les exportations incluent également les quantités d'acier exportées par des exportateurs autres que l'industrie sidérurgique, principalement les négociants de produits sidérurgiques. Pour que cette solution soit applicable, il faut que les exportations des négociants de produits sidérurgiques soient estimées, à moins que les données soient disponibles ailleurs.

La définition choisie implique un équilibre entre livraisons exportées et exportations douanières. Les livraisons exportées ne sont pas toujours enregistrées à la même période que les exportations douanières. Un des moyens de mesurer les effets des différences dans le moment d'enregistrement des transactions est la comparaison des exportations vers les pays tiers avec les livraisons totales de produits sidérurgiques de l'UE aux pays tiers. Les livraisons dépassent les exportations pour cinq mois de 1992, ce qui signifie théoriquement que les exportateurs indépendants auraient enregistré un déficit commercial. Mais sur une base trimestrielle, on ne trouve pas d'anomalie de ce type. On peut donc en conclure que le calcul de la consommation apparente d'acier par produit sur une base mensuelle n'a qu'une valeur limitée.

Avi: Les résultats pour les produits et les groupes de produits par pays sont fournis en annexe. Certaines incohérences constatées dans les séries demandent des investigations plus approfondies. Pour la Belgique-Luxembourg les données pour 1993 ont dû être omises à cause des différences trop importantes constatées dans les statistiques sur les échanges intrastat. Toutefois, ces données sont comprises dans le total EUR. Il est prévu que ces tableaux seront publiés régulièrement à l'avenir.

SICHTBARER STAHLVERBRAUCH NACH ERZEUGNISSEN
APPARENT STEEL CONSUMPTION BY PRODUCT
CONSOMMATION APPARENTE D'ACIER PAR PRODUIT

00 t

	Ins- gesamt <i>Grand</i> <i>Total</i> Total général	Blöcke & Halbzeug für nahtlose Rohre <i>Ingots & semis</i> <i>for seamless tubes</i> Lingots & demi-prod. pour tubes sans soudure	Andere Blöcke & Halbzeug <i>Other ingots</i> <i>& semis</i> Autres lingots & demi-produits	Langerzeugnisse / Long products / Produits longs					
				Σ	Walzdraht <i>Wire rod</i> Fil machine	Betonstahl <i>Concrete</i> <i>reinforcing</i> <i>bars</i> Ronds à béton	Stabstahl & leichte Profile <i>Other bars &</i> <i>light sections</i> Autres barres & profilés légers	Schwere Profile & Spundwanderz. <i>& sheet piling</i> Profilés lourds & palplanches	
	1	2	3	4	5	6	7	8	
EUR									
1992	110 892	3 232	4 325	43 913	14 470	12 417	9 344	6 669	
I	29 674	1 011	824	11 746	3 826	3 141	2 655	1 835	
II	30 789	816	1 469	11 988	4 028	3 369	2 515	1 808	
III	25 234	682	965	9 978	3 209	3 000	2 046	1 490	
IV	25 222	721	1 063	10 227	3 430	2 922	2 107	1 544	
1993	96 408	3 362	2 567	39 049	13 521	10 847	7 885	5 989	
I	25 246	851	709	9 912	3 330	2 781	2 131	1 481	
II	25 652	897	818	10 611	3 595	3 039	2 143	1 617	
III	22 309	733	436	9 222	3 369	2 534	1 734	1 365	
IV	23 137	882	626	9 278	3 221	2 492	1 885	1 501	
UEBL/BLEU									
1992	4 406	191	139	1 749	948	230	176	348	
I	1 164	82	33	440	237	62	40	90	
II	1 241	44	34	508	274	68	50	104	
III	930	28	38	367	194	59	30	74	
IV	1 044	37	34	406	243	41	30	81	
1993				Siehe Hinweis Seite 9 See advice page 10 Voir avis page 11					
I									
II									
III									
IV									
DANMARK									
1992	1 748	0	-10	439	72	115	148	94	
I	463	0	-4	114	19	28	39	23	
II	471	0	-3	120	22	26	41	30	
III	394	0	-2	93	14	27	31	20	
IV	421	0	-2	113	18	34	37	21	
1993	1 261	0	-19	308	50	62	119	71	
I	341	0	-5	83	10	20	33	16	
II	296	0	-5	75	13	17	26	18	
III	279	0	-2	62	10	11	26	14	
IV	345	0	-6	89	17	16	33	23	
DEUTSCHLAND									
1992	34 498	1 545	1 680	12 329	4 785	2 192	2 842	2 108	
I	9 114	474	417	3 135	1 195	515	795	530	
II	9 471	368	527	3 387	1 337	604	773	572	
III	8 549	373	389	3 099	1 213	621	666	497	
IV	7 340	330	325	2 708	1 039	452	608	510	
1993	29 406	1 508	1 000	11 122	4 464	2 149	2 203	2 003	
I	7 804	360	215	2 798	1 059	518	640	516	
II	7 651	382	291	3 081	1 310	600	583	516	
III	7 146	352	267	2 595	1 055	498	514	445	
IV	6 771	415	228	2 641	1 035	533	467	527	

SICHTBARER STAHLVERBRAUCH NACH ERZEUGNISSEN
APPARENT STEEL CONSUMPTION BY PRODUCT
CONSOMMATION APPARENTE D'ACIER PAR PRODUIT



1000 t

Oberbau- material Railway material Matériel de voie	Warmgew.Flacherzeugn. / Hot rolled flat prod.. Prod.plats lam.à chaud			Kaltgew.& überzogene Flacherzeugnisse / Cold rolled & coated flat products Produits plats lam.à froids & revêtus				
	Σ	Warmbreitband & warmgew.Bandstahl Strip mill products Larges bandes & feuellards à ch.	Quartobleche & Breitflachstahl Quarto plates & wide flats Tôles quarto & larges plats	Σ	Kaltgew.Bleche & Elektrobleche Cold roll.pl.& sheets & electrical sheets Tôles lam.à froid & tôles magnét.	Verpackungs- bleche Tin mill products Acier pour emballage	Andere über- zogene Bleche Other coated sheets Autres tôles revêtues	
		9	10		11	12	13	
EUR								
1 013	30 272	21 732	8 540	29 150	13 695	4 007	11 449	1992
288	8 296	5 964	2 332	7 798	3 755	970	3 073	I
269	8 519	6 108	2 410	7 999	3 862	1 130	3 006	II
234	6 921	4 939	1 982	6 688	3 007	1 019	2 663	III
225	6 527	4 702	1 826	6 684	3 085	892	2 706	IV
807	25 090	18 048	7 042	26 340	11 817	3 811	10 712	1993
188	6 856	4 902	1 953	6 919	3 213	883	2 823	I
217	6 354	4 492	1 862	6 973	3 123	1 050	2 800	II
220	5 860	4 237	1 623	6 059	2 673	932	2 454	III
180	5 995	4 392	1 603	6 356	2 792	946	2 618	IV
UEBL/BLEU								
46	1 084	622	462	1 243	616	267	361	1992
12	279	160	119	329	170	76	84	I
13	322	169	152	333	169	74	90	II
10	233	137	96	263	104	69	91	III
11	250	156	94	318	173	48	97	IV
DANMARK								
9	729	371	358	591	290	110	191	1992
5	198	91	107	155	78	27	50	I
1	195	102	92	159	80	28	51	II
1	173	94	79	130	62	28	41	III
3	163	84	79	147	71	27	49	IV
7	513	260	253	458	231	81	146	1993
4	146	79	67	116	59	20	37	I
1	109	55	53	118	62	17	39	II
1	114	52	61	106	52	23	31	III
0	145	73	72	118	58	21	39	IV
DEUTSCHLAND								
402	9 951	6 903	3 048	8 992	4 287	831	3 874	1992
100	2 770	1 918	852	2 318	1 141	184	994	I
102	2 738	1 951	787	2 451	1 265	200	986	II
102	2 470	1 667	803	2 218	1 018	222	978	III
98	1 973	1 368	605	2 005	863	226	917	IV
302	7 947	5 314	2 633	7 829	3 399	750	3 680	1993
65	2 319	1 525	794	2 112	974	145	993	I
73	1 905	1 244	661	1 993	878	202	913	II
83	2 017	1 398	619	1 916	836	212	868	III
80	1 702	1 142	560	1 785	699	191	895	IV

SICHTBARER STAHLVERBRAUCH NACH ERZEUGNISSEN
APPARENT STEEL CONSUMPTION BY PRODUCT
CONSUMMATION APPARENTE D'ACIER PAR PRODUIT

000 t

	Ins- gesamt <i>Grand Total Total général</i>	Blöcke & Halbzeug für nahtlose Rohre <i>Ingots & semis for seamless tubes Lingots & demi-prod. pour tubes sans soudure</i>	Andere Blöcke & Halbzeug <i>Other ingots & semis Autres lingots & demi-produits</i>	Langerzeugnisse / Long products / Produits longs				
				Σ	Walzdraht <i>Wire rod Fil machine</i>	Betonstahl <i>Concrete reinforcing bars Ronds à béton</i>	Stabstahl & leichte Profile <i>Other bars & light sections Autres barres & profilés légers</i>	Schwere Profile & Spundwände <i>Heavy sections & sheet piling Profilés lourds & palplanches</i>
	1	2	3	4	5	6	7	8
ΕΛΛΑΣ								
1992	1 467	0	28	1 245	194	898	91	44
I	135	0	-193	308	39	226	26	11
II	649	0	166	342	60	235	32	14
III	413	0	65	297	35	232	13	8
IV	270	0	-10	298	59	205	20	10
1993	1 714	0	-11	1 250	160	916	130	43
I	497	0	11	287	31	211	29	15
II	476	0	15	330	28	260	33	8
III	345	0	-36	326	54	234	30	9
IV	396	0	-1	307	46	213	38	11
ESPANA								
1992	10 163	268	181	4 884	1 259	1 916	848	824
I	2 568	85	27	1 262	341	440	248	221
II	3 020	76	68	1 349	344	509	239	239
III	2 091	48	27	1 006	242	453	164	147
IV	2 482	55	59	1 267	332	514	197	217
1993	9 111	261	145	4 136	1 240	1 457	714	688
I	2 220	69	65	1 030	273	368	195	188
II	2 364	68	21	1 163	346	418	184	204
III	2 210	52	23	985	288	362	168	156
IV	2 312	70	31	959	335	309	167	141
FRANCE								
1992	13 719	121	259	4 619	1 447	707	1 423	848
I	4 021	45	79	1 368	421	210	417	265
II	3 778	30	77	1 257	396	205	394	206
III	2 890	17	58	989	312	149	301	186
IV	3 037	29	51	1 005	317	142	310	191
1993	12 017	525	288	3 847	1 185	670	1 113	738
I	3 201	132	62	1 027	347	171	291	178
II	3 329	136	117	1 090	352	194	279	229
III	2 696	125	103	862	233	165	258	165
IV	2 809	132	22	869	253	140	286	166
IRELAND								
1992	228	0	0	79	20	57	28	-35
I	79	0	0	40	7	11	7	14
II	56	0	0	21	5	16	8	-10
III	77	0	0	40	6	14	7	11
IV	17	0	0	-22	2	16	7	-49
1993	257	0	-1	103	18	38	32	5
I	66	0	0	25	6	5	9	3
II	78	0	-1	38	5	13	8	10
III	73	0	-1	37	5	8	7	12
IV	40	0	1	2	3	12	8	-20

SICHTBARER STAHLVERBRAUCH NACH ERZEUGNISSEN
APPARENT STEEL CONSUMPTION BY PRODUCT
CONSOMMATION APPARENTE D'ACIER PAR PRODUIT



1000 t

Oberbau- material <i>Railway material</i> Matériel de voie	Warmgew.Flacherzeugn. / Hot rolled flat prod.. Prod.plats lam.à chaud			Kaltgew.& überzogene Flacherzeugnisse / Cold rolled & coated flat products Produits plats lam.à froids & revêtus				
	Σ	Warmbreitband & warmgew.Bandstahl <i>Strip mill products</i> Larges bandes & feuillards à ch.	Quartobleche & Breitflachstahl <i>Quarto plates & wide flats</i> Tôles quarto & larges plats	Σ	Kaltgew.Bleche & Elektrobleche <i>Cold roll.pl.& sheets & electrical sheets</i> Tôles lam.à froid & tôles magnét.	Verpackungs- bleche <i>Tin mill products</i> Acier pour emballage	Andere über- zogene Bleche <i>Other coated sheets</i> Autres tôles revêtues	
		9	10		11	12	13	
ΕΛΛΑΣ								
18	59	24	36	135	170	-43	7	1992
6	41	34	8	-21	39	-31	-29	I
0	36	27	9	106	64	18	24	II
9	5	0	4	45	32	4	10	III
4	-23	-37	15	5	35	-33	2	IV
1	182	156	25	294	96	82	116	1993
1	101	93	8	99	52	16	31	I
0	17	13	4	115	35	40	39	II
0	14	7	7	41	-4	21	24	III
0	50	43	7	40	12	6	23	IV
ESPANA								
38	2 317	1 734	583	2 512	1 247	410	856	1992
12	540	401	140	653	357	86	211	I
19	786	572	214	741	370	125	246	II
-1	488	402	86	522	238	97	187	III
9	504	360	143	597	292	102	203	IV
36	2 012	1 664	347	2 558	1 241	391	926	1993
5	444	360	83	613	302	86	225	I
12	475	360	115	636	313	98	225	II
11	552	468	84	599	287	88	224	III
7	541	476	65	710	339	119	252	IV
FRANCE								
195	3 799	2 778	1 021	4 922	2 010	658	2 254	1992
55	1 162	870	292	1 367	560	174	633	I
56	1 076	779	297	1 337	547	188	602	II
40	733	512	221	1 093	418	166	509	III
45	828	618	211	1 124	484	130	511	IV
141	2 947	2 104	844	4 410	1 793	681	1 936	1993
41	798	582	216	1 182	512	160	511	I
37	784	549	235	1 202	476	188	538	II
40	629	467	162	977	371	175	431	III
23	736	507	230	1 050	434	158	458	IV
IRELAND								
9	50	32	18	99	38	14	47	1992
2	12	8	4	27	9	3	15	I
2	12	8	3	23	10	4	9	II
3	13	8	5	24	9	4	11	III
2	13	8	5	26	11	3	12	IV
10	51	32	19	105	29	14	63	1993
2	16	13	3	26	7	4	15	I
2	14	8	6	27	9	3	15	II
5	10	6	5	26	6	5	16	III
0	11	5	6	26	7	2	18	IV

SICHTBARER STAHLVERBRAUCH NACH ERZEUGNISSEN
APPARENT STEEL CONSUMPTION BY PRODUCT
CONSOMMATION APPARENTE D'ACIER PAR PRODUIT

000 t

	Ins- gesamt <i>Grand Total Total général</i>	Blöcke & Halbzeug für nahtlose Rohre <i>Ingots & semis for seamless tubes Lingots & demi-prod. pour tubes sans soudure</i>	Andere Blöcke & Halbzeug <i>Other ingots & semis Autres lingots & demi-produits</i>	Langerzeugnisse / Long products / Produits longs				
				Σ	Walzdraht <i>Wire rod Fil machine</i>	Betonstahl <i>Concrete reinforcing bars Ronds à béton</i>	Stabstahl & leichte Profile <i>Other bars & light sections Autres barres & profilés légers</i>	Schwere Profile & Spundwanderz. <i>Heavy sections & sheet piling Profilés lourds & palplanches</i>
	1	2	3	4	5	6	7	8
ITALIA								
1992	27 862	901	1 731	11 857	3 596	4 953	2 221	925
I	7 484	266	409	3 233	982	1 279	659	261
II	7 796	248	485	3 243	1 021	1 356	562	265
III	5 911	171	315	2 555	713	1 130	473	194
IV	6 669	215	522	2 826	881	1 189	526	206
1993	23 179	825	1 217	9 713	3 090	3 859	1 972	717
I	6 194	223	349	2 530	819	1 003	526	175
II	6 416	231	414	2 655	803	1 070	558	198
III	4 662	160	129	2 139	668	916	386	146
IV	5 907	211	324	2 389	800	870	502	199
NEDERLAND								
1992	3 580	0	55	1 568	658	158	277	448
I	942	0	-12	426	179	52	79	113
II	893	0	10	403	173	39	69	112
III	927	0	44	351	149	32	64	100
IV	818	0	13	388	157	35	65	124
1993	3 457	0	180	1 389	541	224	194	415
I	928	0	74	324	129	64	52	71
II	1 065	0	47	429	162	62	61	135
III	723	0	13	307	139	36	35	96
IV	741	0	47	330	110	63	45	112
PORTUGAL								
1992	1 702	0	0	1 032	205	579	150	87
I	414	0	0	265	52	148	38	22
II	418	0	0	258	52	135	43	24
III	444	0	0	250	46	147	36	20
IV	422	0	0	259	55	150	33	21
1993	1 512	0	6	904	141	566	113	77
I	372	0	5	245	48	145	29	21
II	367	0	0	219	19	145	31	22
III	359	0	0	222	56	124	28	13
IV	415	0	0	218	17	153	25	21
UNITED KINGDOM								
1992	11 521	206	262	4 112	1 287	612	1 141	978
I	3 291	59	66	1 155	353	171	309	286
II	2 996	49	104	1 099	344	176	305	252
III	2 609	44	30	933	287	135	261	234
IV	2 703	54	74	979	327	144	273	213
1993	11 444	200	165	4 047	1 339	642	1 086	889
I	3 011	49	27	1 064	360	197	254	224
II	2 916	54	60	1 025	336	172	312	188
III	2 790	45	39	1 004	326	155	257	248
IV	2 685	53	48	933	318	117	272	205

SICHTBARER STAHLVERBRAUCH NACH ERZEUGNISSEN
APPARENT STEEL CONSUMPTION BY PRODUCT
CONSOMMATION APPARENTE D'ACIER PAR PRODUIT



1000 t

Oberbau- material <i>Railway material</i> Matériel de voie	Warmgew.Flacherzeugn. / Hot rolled flat prod.. Prod.plats lam.à chaud			Kaltgew.& überzogene Flacherzeugnisse / Cold rolled & coated flat products Produits plats lam.à froids & revêtus				
	Σ	Warmbreitband & warmgew.Bandstahl <i>Strip mill products</i> Larges bandes & feuillards à ch.	Quartobleche & Breitflachstahl <i>Quarto plates & wide flats</i> Tôles quarto & larges plats	Σ	Kaltgew.Bleche & Elektrobleche <i>Cold roll.pl.& sheets & electrical sheets</i> Tôles lam.à froid & tôles magnét.	Verpackungs- bleche <i>Tin mill products</i> Acier pour emballage	Andere über- zogene Bleche <i>Other coated sheets</i> Autres tôles revêtues	
		10	11		12	13	14	
ITALIA								
162	7 836	6 001	1 835	5 538	2 955	704	1 880	1992
52	2 059	1 568	492	1 516	813	176	528	I
40	2 263	1 730	532	1 558	815	219	524	II
46	1 715	1 291	424	1 156	626	157	372	III
25	1 798	1 412	387	1 307	699	151	457	IV
75	6 450	4 897	1 553	4 975	2 771	651	1 552	1993
7	1 834	1 418	416	1 259	744	146	368	I
27	1 697	1 258	439	1 419	759	216	445	II
24	1 238	912	326	996	525	162	309	III
18	1 680	1 309	371	1 302	744	127	430	IV
NEDERLAND								
28	944	650	294	1 012	422	199	391	1992
4	261	181	80	267	117	36	114	I
10	231	149	82	248	113	49	87	II
6	254	192	61	278	120	56	102	III
7	199	129	70	219	73	58	88	IV
16	839	628	211	1 049	460	242	346	1993
8	233	196	37	298	121	63	114	I
8	280	202	77	310	149	74	86	II
0	166	118	48	238	129	46	63	III
0	161	112	49	203	61	59	84	IV
PORTUGAL								
12	289	244	45	381	179	56	147	1992
6	63	53	10	86	40	11	36	I
4	61	50	11	99	47	11	41	II
1	98	85	13	97	43	21	33	III
1	67	56	11	96	45	14	37	IV
8	276	234	42	327	132	51	143	1993
2	48	39	10	73	33	8	33	I
2	68	58	10	80	36	13	32	II
1	59	46	12	78	30	17	31	III
3	101	91	10	95	34	14	47	IV
UNITED KINGDOM								
95	3 215	2 373	842	3 725	1 481	802	1 443	1992
35	910	682	228	1 101	433	230	439	I
23	800	571	229	944	382	214	347	II
17	739	551	188	862	336	196	330	III
22	756	549	207	840	340	166	334	IV
90	3 367	2 472	895	3 665	1 447	676	1 543	1993
30	884	600	285	986	410	178	397	I
18	877	684	193	901	364	158	380	II
20	834	609	225	866	333	137	397	III
21	750	558	192	901	335	202	364	IV

2

Produktionsgrundlagen

Production bases

Bases de production

		EUR	B	DK	D	GR	E	F	IRL	I	L	NL	P	UK
		2.1.1 Beschäftigte insgesamt (einschliesslich Lehrlinge)												
		Total labour force (including apprentices)												
		Ensemble de la main-d'oeuvre (y compris apprentis)												
1992		369.0	25.9	1.3	137.4	3.1	34.7	43.9	0.6	52.0	8.1	16.3	3.4	42.4
1993		335.4	25.0	1.2	118.9	2.9	30.1	41.2	0.6	50.4	7.2	14.6	3.2	40.2
1994				1.1	100.0				0.5		6.7	13.1		
1993	OCT	325.3	24.6	1.2	112.8	2.9	28.7	40.8	0.6	49.9	7.1	13.9	3.1	39.9
	NOV	323.4	24.5	1.1	112.0	2.9	28.2	40.7	0.6	49.8	7.1	13.7	3.1	39.7
	DEC	319.0	24.1	1.1	110.3	2.9	27.3	40.5	0.6	49.3	7.1	13.5	3.1	39.2
1994	JAN	310.3	24.5	1.1	105.2	2.8	27.3	40.9	0.6	45.5	6.7	13.5	3.1	39.1
	FEB	309.1	24.5	1.1	104.2	2.8	27.3	40.8	0.6	45.7	6.7	13.4	3.1	39.0
	MAR	307.8	24.4	1.1	103.5	2.8	27.2	40.8	0.5	45.8	6.7	13.3	3.0	38.8
	APR	305.8	24.3	1.1	102.0	2.8	27.1	40.7	0.5	45.8	6.7	13.3	2.9	38.5
	MAY	304.6	24.2	1.1	101.4	2.8	27.0	40.5	0.5	45.7	6.7	13.3	2.9	38.5
	JUN	304.0	24.2	1.1	100.9	2.7	27.0	40.7	0.5	45.6	6.7	13.2	2.9	38.4
	JUL	301.1	24.0	1.1	98.1	2.7	26.9	41.0	0.5	45.6	6.7	13.1	2.9	38.4
	AUG	300.1	24.0	1.1	98.0	2.7	26.7	40.6	0.5	45.6	6.7	13.0	2.9	38.3
	SEP		23.9	1.1	98.2	2.7	26.6	40.0	0.5		6.7	13.0	2.8	38.3
	OCT		23.9	1.1	96.7	2.6	26.4		0.5		6.7	12.9	2.8	38.2
	NOV		23.8	1.1	96.4	2.6	26.2		0.4		6.7	12.9		38.2
	DEC			1.1	96.0				0.4		6.7	12.8		
		2.1.2 Beschäftigte Arbeiter (ohne Lehrlinge)												
		Occupied workers (excluding apprentices)												
		Ouvriers occupés (apprentis exclus)												
1992			19.6	0.9	94.0	2.3	22.5	17.8	0.4	39.5	5.6		2.2	26.7
1993			18.9	0.9	81.4	2.2	19.7	16.2	0.5	38.2	4.9		2.1	25.2
1994				0.8	69.3				0.4		4.6			
1993	OCT		18.6	0.8	77.0	2.1	18.9	15.9	0.5	37.8	4.9		2.0	24.9
	NOV		18.5	0.8	76.2	2.1	18.6	15.8	0.5	37.7	4.9		2.0	24.7
	DEC		18.2	0.8	74.9	2.1	18.0	15.6	0.5	37.3	4.9		2.0	24.4
1994	JAN		18.4	0.8	72.1	2.1	17.9	15.8	0.5	34.6	4.7		2.0	24.4
	FEB		18.3	0.8	72.1	2.0	17.9	15.8	0.5	34.7	4.7		2.0	24.4
	MAR		18.3	0.8	71.5	2.0	17.8	15.8	0.4	34.7	4.7		1.9	24.2
	APR		18.2	0.8	70.6	2.0	17.7	15.7	0.4	34.7	4.7		1.9	24.1
	MAY		18.2	0.8	70.1	2.0	17.6	15.6	0.4	34.6	4.7		1.9	24.1
	JUN		18.2	0.8	70.1	2.0	17.6	15.9	0.4	34.5	4.7		1.9	24.0
	JUL		18.0	0.8	68.7	2.0	17.5	16.2	0.4	34.5	4.7		1.9	24.0
	AUG		18.0	0.8	68.3	1.9	17.4	16.0	0.4	34.5	4.7		1.9	23.9
	SEP		17.9	0.8	67.9	1.9	17.3	15.5	0.4		4.6		1.8	24.0
	OCT		17.8	0.8	67.0	1.8	17.1		0.3		4.6		1.8	24.0
	NOV		17.8	0.8	66.8	1.8	17.0		0.3		4.6			23.9
	DEC			0.8	66.5				0.3		4.6			

BESCHÄFTIGUNG UND GELEISTETE ARBEITERSTUNDEN
EMPLOYMENT AND HOURS WORKED
EMPLOI ET HEURES DE TRAVAIL



1000

	EUR	B	DK	D	GR	E	F	IRL	I	L	NL	P	UK
2.1.3 Beschäftigte Angestellte (ohne Lehrlinge)													
Salaried staff (excluding apprentices)													
Employés occupés (apprentis exclus)													
1992		6.1	0.3	35.7	0.8	12.2	26.1	0.1	12.3	2.4		1.2	14.6
1993		6.0	0.3	31.3	0.8	10.4	24.9	0.1	12.0	2.2		1.1	14.1
1994			0.2	25.9				0.1		2.0			
1993	OCT	6.0	0.2	29.6	0.8	9.8	24.7	0.1	12.0	2.2		1.1	14.0
	NOV	6.0	0.2	29.5	0.8	9.6	24.7	0.1	11.9	2.2		1.1	14.0
	DEC	5.9	0.2	29.2	0.8	9.3	24.7	0.1	11.9	2.2		1.1	13.8
1994	JAN	6.1	0.2	27.6	0.8	9.4	24.8	0.1	10.8	2.0		1.1	13.8
	FEB	6.1	0.2	27.1	0.8	9.4	24.8	0.1	11.0	2.0		1.1	13.8
	MAR	6.1	0.2	27.0	0.8	9.4	24.8	0.1	11.0	2.0		1.0	13.7
	APR	6.1	0.2	26.5	0.8	9.4	24.8	0.1	11.0	2.0		1.0	13.6
	MAY	6.1	0.2	26.4	0.8	9.4	24.7	0.1	11.0	2.0		1.0	13.6
	JUN	6.0	0.2	26.5	0.8	9.3	24.6	0.1	11.1	2.0		1.0	13.6
	JUL	6.0	0.2	25.4	0.8	9.4	24.7	0.1	11.1	2.0		1.0	13.6
	AUG	6.0	0.2	25.3	0.8	9.3	24.4	0.1	11.1	2.0		1.0	13.6
	SEP	6.0	0.2	25.2	0.8	9.3	24.2	0.1		2.0		1.0	13.5
	OCT	6.0	0.2	24.6	0.7	9.3		0.1		2.0		1.0	13.4
	NOV	6.0	0.2	24.5	0.7	9.3		0.1		2.0			13.4
	DEC		0.2	24.4				0.1		2.0			
2.1.4 Geleistete Arbeiterstunden													
Hours worked by workers													
Heures de travail effectuées par les ouvriers													
1992		30669	1557	135562	4863	37699	27500		60255	8586		4169	51915
1993		28212	1389	114079	4482	34454	25317		56239	7679		3618	48347
1994			1396							7480			
1993	OCT	2477	118	9280	372	2954	2273		4735	664		315	3800
	NOV	2207	119	9273	392	2911	2107		4636	642		296	3789
	DEC	2071	106	8380	369	2582	1887		4092	603		314	4185
1994	JAN	2343	125	8893	340	2684	2210		4660	646		286	3688
	FEB	2306	114	8473	316	2655	2084		4579	600		327	4166
	MAR	2682	115	9449	334	2871	2319		5213	676		286	4472
	APR	2436	115	8740	335	2661	2129		4705	619		312	3578
	MAY	2430	107	8693	345	2820	2141		4947	606		286	3637
	JUN	2507	143	8427	345	2653	2313		4792	826		278	4085
	JUL	1957	61	7807	267	2342	2004		4396	592		266	3205
	AUG	2105	110	8380	266	1754	1354		3469	544		283	3906
	SEP	2433	147	8438	331	2544			4714	603		288	3520
	OCT	2494	117	8527	343	2669				625		290	3637
	NOV	2481	117		338	2648				621			4569
	DEC		125							521			

EISENERZFÖRDERUNG (ROHERZ)
IRON ORE MINED (IN TERMS OF RAW ORE)
EXTRACTION BRUTE DE MINERAI DE FER

1000 t

		A - in der EG / in the EC/ dans la CE					B - in Drittländern / in third countries / dans les pays tiers							
		EUR	D	E	F	UK	AUS	BR(1)	CDN(2)	IND	S	SU	USA	YV
1992		8592	109	2746	5707	29	117215	145820	34449	54872	19277	175000	54913	18054
1993		5629		2080	3549		121429	145820	32292	56000	18728	154000	55661	17479
1994														
1993	OCT	479		224	255									
	NOV	469		250	219									
	DEC	431		214	217									
1994	JAN				224									
	FEB				227									
	MAR				254									
	APR				234									
	MAY				226									
	JUN				244									
	JUL				157									
	AUG				124									
	SEP				212									
	OCT				180									
	NOV													
	DEC													

(1) Ausfuhr
(2) Lieferungen

(1) Exports
(2) Deliveries

(1) Exportations
(2) Livraisons

1000 t

	Roherzförderung Gross production Extraction brute de minerai de fer		Erzeugung von handelsfähigem Erz Commercial production Production marchande		Versand Deliveries Livraisons	Bestände bei den Gruben Stocks Stocks des mines (1)
	(a)	(b)	(a)	(b)		
EUR						
1992	8548	3033	8592	3039	8824	1236
1993	5622	1997	5629	2000	4235	396
1994						
1993 OCT	479	176	479	176	473	399
NOV	469	182	469	182	434	435
DEC	430	165	431	165	484	396
1994 JAN						
FEB						
MAR						
APR						
MAY						
JUN						
JUL						
AUG						
SEP						
OCT						
NOV						
DEC						
BR Deutschland						
1992	109	15	109	15	96	80
1993						
1994						
1993 OCT	Angaben unterliegen der statistischen Geheimhaltung					
NOV	Ces données sont soumises à la confidentialité					
DEC	These data are confidential					
1994 JAN	These data are confidential					
FEB	These data are confidential					
MAR	These data are confidential					
APR	These data are confidential					
MAY	These data are confidential					
JUN	These data are confidential					
JUL	These data are confidential					
AUG	These data are confidential					
SEP	These data are confidential					
OCT	These data are confidential					
NOV	These data are confidential					
DEC	These data are confidential					

(a) Stoff-t.

(b) Fe-Inhalt

(1) Am Ende des Zeitraumes

(a) Quantities

(b) Iron content

(1) At the end of the period

(a) Quantités

(b) Fer contenu

(1) A la fin de la période

1000 t

	Roherzförderung Gross production Extraction brute de minerai de fer		Erzeugung von handelsfähigem Erz Commercial production Production marchande		Versand Deliveries Livraisons	Bestände bei den Gruben Stocks Stocks des mines (1)
	(a)	(b)	(a)	(b)		
España						
1992	2746	1321	2746	1321	2879	307
1993	2080	976	2080	976	-	200
1994						
1993 OCT	224	104	224	104	218	202
NOV	250	118	250	118	215	238
DEC	214	103	214	103	267	200
1994 JAN						
FEB						
MAR						
APR						
MAY						
JUN						
JUL						
AUG						
SEP						
OCT						
NOV						
DEC						
France						
1992	5664	1691	5707	1697	5821	849
1993	3542	1021	3549	1024	4235	196
1994						
1993 OCT	255	72	255	72	255	197
NOV	219	64	219	64	219	197
DEC	216	62	217	62	217	196
1994 JAN	224	65	224	65	225	79
FEB	227	66	227	66	227	79
MAR	254	74	254	74	252	81
APR	234	69	234	69	234	82
MAY	226	66	226	66	226	82
JUN	244	70	244	70	245	81
JUL	157	46	157	46	160	78
AUG	124	37	124	37	125	77
SEP	212	62	212	62	212	212
OCT	180	53	180	53	183	75
NOV						
DEC						

(a) Stoff-t.

(b) Fe-Inhalt

(1) Am Ende des Zeitraumes

(a) Quantities

(b) Iron content

(1) At the end of the period

(a) Quantités

(b) Fer contenu

(1) A la fin de la période

EISENERZFÖRDERUNG, -VERSAND UND- BESTÄNDE
 PRODUCTION, DELIVERIES AND STOCKS OF IRON ORE
 PRODUCTION, LIVRAISONS ET STOCKS DE MINÉRAI DE FER

1000 t

	Roherzförderung Gross production Extraction brute de minerai de fer		Erzeugung von handelsfähigem Erz Commercial production Production marchande		Versand Deliveries Livraisons	Bestände bei den Gruben Stocks Stocks des mines (1)
	(a)	(b)	(a)	(b)		
	United Kingdom					
1992	29	6	29	6	29	-
1993						
1994						
1993 OCT						
NOV						
DEC						
1994 JAN						
FEB						
MAR						
APR						
MAY						
JUN						
JUL						
AUG						
SEP						
OCT						
NOV						
DEC						

Förderung eingestellt seit 8/92
 Production stopped since 8/92
 Production arrêtée depuis 8/92

(a) Stoff-t.

(b) Fe-Inhalt

(1) Am Ende des Zeitraumes

(a) Quantities

(b) Iron content

(1) At the end of the period

(a) Quantités

(b) Fer contenu

(1) A la fin de la période

	EUR	B	DK	D	GR	E	F	IRL	I	L	NL	P	UK
2.4.1 Nach Mitgliedstaaten (2)													
By member country (2)													
Par pays membre (2)													
1992	83812	8560	66	27613	-	4810	12440		11084	2249	4862	382	11747
1993	82209	8181	87	26195	30	5288	11339		11251	2397	5419	384	11637
1994			90	29161									
1993 IV													
1994 I													
II													
III													
IV													
	Oxygenstahl Oxygen Oxygène pur				Elektro(3) (4) Electric(3) (4) Électrique(3) (4)				Insgesamt Total Total	Unabhängige Stahlgießereien Independent steel foundries Fonderies d'acier indépendantes			
2.4.2 Nach Verfahren													
By process													
Par procédé													
1992		83232			554				83787			25	
1993		81474			715				82189			21	
1994													
1993 IV												6	
1994 I													
II													
III													
IV													

(1) Einschliesslich Spiegeleisen und Hochhofen-ferromangan

(2) Einschliesslich unabhängige Stahlgießereien

(3) Ohne unabhängige Stahlgießereien

(4) Einschliesslich SM-Stahl

(1) Including spiegel and high-carbon ferromanganese

(2) Including independent steel foundries

(3) Excluding independent steel foundries

(4) Including open hearth steel

(1) Y compris spiegel et ferromanganèse carburé

(2) Y compris fonderies d'acier indep.

(3) Non compris fonderies d'acier indep.

(4) Y compris acier Martin

SCHROTTVERBRAUCH NACH ANLAGEN (1)
SCRAP CONSUMPTION BY DEPARTMENT (1)
CONSOMMATION DE FERRAILLE PAR SERVICE (1)

		EUR	B	DK	D	GR	E	F	IRL	I	L	NL	P	UK
2.5 Schrottverbrauch Insgesamt														
Scrap consumption - total														
Consommation de ferraille - total														
1992		62676	2735	571	15598	1012	9105	7383	287	17172	1170	1059	478	6106
1993		63209	3019	572	14548	1094	9420	7177	360	17447	1278	1177	552	6585
1994											1536	1237		
1993	IV	15595	775	161	3553	234	2459	1764	84	4205	325	309	164	1565
1994	I		740	193	3608	244		1831	103	4511	372	276	68	1706
	II		874	193	3711	261		2052	77	4964	383	297	138	1773
	III			149		223		1871	39		370	331	162	1638
	IV										411	333		
2.5.1 Hochöfen (2)														
Blast-furnaces (2)														
Hauts fourneaux (2)														
1992		357	-	-	186	-	80	-	-	24	-	33	-	33
1993		415	-	-	115	-	90	67	-	42	-	72	-	29
1994											-	77		35
1993	IV	98	-	-	31	-	18	14	-	12	-	17	-	7
1994	I	93	-	-	21	-	19	15	-	8	-	18	-	11
	II	101	-	-	24	-	19	18	-	15	-	18	-	7
	III		5	-	17	-	16	9	2		-	22	-	4
	IV										-	19		13
2.5.2 Stahlwerke														
Melting shops														
Aciéries														
1992		61266	2702	571	15085	1012	8907	7181	287	16963	1170	1026	459	5903
1993		61816	2983	572	14161	1094	9214	6931	360	17240	1278	1105	509	6368
1994											1510	1160		6681
1993	IV	15241	766	161	3456	234	2412	1707	84	4155	325	291	135	1515
1994	I	15503	728	193	3514	244	2164	1766	103	4469	372	258	39	1651
	II	17152	863	193	3619	261	2750	1984	77	4911	383	279	109	1722
	III		754	149	3580	223	2215	1818	37		370	309	134	1590
	IV										385	315		1777

(1) Einschliesslich Gussbruch

(1) Including cast-iron scrap

(1) Vieilles fontes incluses

(2) Einschliesslich Elektro-Roheisenöfen und Sinteranlagen

(2) Including electric smelting furnaces and sinter plants

(2) Y compris fours électrique à fonte et installations d'agglomération

(3) Für Schweisseisenpakete und zum Weiterauswalzen verbrauchtes Material (kein Halbzeug)

(3) For puddled bars and pilings and used material for re-rolling (not semi-finished products)

(3) Pour feu au paquet et produits usagés relaminés

		EUR	B	DK	D	GR	E	F	IRL	I	L	NL	P	UK
2.5.3 Walzwerke (3)														
Rolling mills (3)														
Laminoirs (3)														
1992		167	-	-	-	-	-	83	-	84	-	-	-	-
1993		142	-	-	-	-	-	72	-	70	-	-	-	-
1994											26	-	-	-
1993	IV	31	-	-	-	-	-	17	-	14	-	-	-	-
1994	I	24	-	-	-	-	-	19	-	6	-	-	-	-
	II	30	-	-	-	-	-	20	-	10	-	-	-	-
	III		-	-	-	-	-	14	-		-	-	-	-
	IV										26	-	-	-
2.5.4 Unabhängige Stahlgießereien														
Independent steel foundries														
Fonderies d'acier indépendantes														
1992		885	33		327		117	119		100			18	170
1993		836	36		272		116	107		95			42	169
1994					20									
1993	IV	226	8		66		29	26		24			29	44
1994	I		11		73			30		27			29	44
	II		10		68			30		27			29	44
	III							30		27			29	43
	IV													

(1) Einschliesslich Gussbruch

(2) Einschliesslich Elektro-Roheisenöfen und Sinteranlagen

(3) Für Schweisseisenpakete und zum Weiterauswalzen verbrauchtes Material (kein Halbzeug)

(1) Including cast-iron scrap

(2) Including electric smelting furnaces and sinter plants

(3) For puddled bars and pilings and used material for re-rolling (not semi-finished products)

(1) Vieilles fontes incluses

(2) Y compris fours électrique à fonte et installations d'agglomération

(3) Pour feu au paquet et produits usagés relaminés

3

Erzeugung

Production

Production

ROHEISENERZEUGUNG (1)
PIG IRON PRODUCTION (1)
PRODUCTION DE FONTE BRUTE (1)

3.1

1000 t

		EUR	B	D	E	F	I	L	NL	P	UK	A	USA	J
1992		84704	8533	28548	5076	13058	10462	2255	4849	402	11521	3067	47377	73143
1993		84230	8179	26970	5394	12667	11195	2412	5404	398	11610	3075	48175	73738
1994								1927	5443	414	11975			
1993	OCT	7325	727	2342	468	1060	987	225	453	34	1028	287	4221	6177
	NOV	6941	647	2298	460	955	925	184	452	32	988	276	3826	5761
	DEC	6692	671	2063	441	1079	885	205	464	35	848	290	4095	6038
1994	JAN	7156	752	2345	395	1104	971	188	435	31	935	297	4003	5985
	FEB	6947	709	2368	409	1024	888	166	417	35	931	266	3463	5468
	MAR	7702	788	2641	455	1143	1018	202	415	36	1004	296	3783	6014
	APR	7445	743	2429	403	1148	1010	184	440	35	1053	238	4111	5926
	MAY	7741	842	2538	498	1110	963	187	474	36	1093	264	4349	6281
	JUN	7502	772	2530	414	1147	906	193	469	35	1036	262	4099	6010
	JUL	7321	681	2536	459	1120	956	184	465	37	883	277	4099	6318
	AUG	7205	697	2440	476	1044	938	145	478	34	953	280	4037	6339
	SEP	7296	726	2543	467	1050	908	136	461	36	969	297	3919	6067
	OCT	7563	784	2592	501	1115	902	142	479	34	1014	303	4186	6488
	NOV	7359	753	2592	481	1059	822	141	436	31	1044	302	4190	6373
	DEC	7278	782	2370	488	1128	897	59	474	35	1045	279	4470	6508

(1) Einschliesslich Spiegeleisen und kohlenstoffreiches
 Ferromangan auch aus Elektro-Roheisenöfen,
 jedoch ohne sonstige Ferrolegierungen und ohne
 umgeschmolzenes Roheisen

(1) Net production (excluding remelted pig-iron),
 including spiegel and high-carbon ferro-manganese
 from the blast furnace and electric smelting furnace,
 without other ferro-alloys

(1) Production nette (sans fonte repassée),
 compris fonte spiegel et ferromanganèse
 carburé au haut fourneau et au four
 électrique à fonte, mais sans autres
 ferro-alliages

ROHSTAHLERZEUGUNG
CRUDE STEEL PRODUCTION
PRODUCTION D'ACIER BRUT



1000 t

	EUR	B	DK	D	GR	E	F	IRL	I	L	NL	P	UK(2)	A	USA(3)	J	
Blöcke, Strangguss und Flüssigstahl(1) Ingots, continuously cast products and liquid steel for castings(1) Lingots, coulée continue et acier liquide pour moulages(1)																	
1992	132150	10331	591	39711	924	12243	17977	257	24835	3068	5439	769	16004	3946	86262	98123	
1993	132250	10178	603	37625	980	12960	17110	326	25720	3293	6000	775	16679	4149	89164	99623	
1994			722	40837				283		3091	6171						
1993	OCT	11903	922	68	3267	83	1269	1489	31	2365	306	508	70	1526	379	7804	8242
	NOV	10874	817	58	3213	76	1100	1212	23	2090	253	507	67	1458	375	7226	7597
	DEC	9782	806	46	2761	44	992	1377	23	1766	272	511	76	1107	382	7432	7755
1994	JAN	10679	905	64	3076	70	954	1377	25	2030	274	483	49	1371	391	7427	7488
	FEB	10812	867	63	3212	69	1004	1331	31	2098	274	471	40	1352	353	7051	7238
	MAR	12324	985	67	3647	70	1175	1541	38	2525	298	468	40	1470	404	7725	7742
	APR	11804	950	60	3343	74	1154	1535	21	2347	272	495	51	1502	318	7592	7969
	MAY	12452	1039	63	3425	75	1285	1552	24	2504	276	531	68	1610	343	7830	8485
	JUN	12038	980	67	3453	78	1182	1580	24	2312	294	531	73	1463	338	7370	8131
	JUL	10835	863	22	3335	64	898	1528	20	1940	289	523	75	1278	349	7420	8351
	AUG	10607	812	62	3352	44	1096	1308	18	1749	236	543	67	1320	347	7474	8171
	SEP	11884	978	61	3467	88	1235	1536	16	2197	234	530	73	1469	390	7418	8238
	OCT	12427	1012	71	3671	81	1243	1604	24	2309	247	552	69	1544	391	7866	9043
	NOV	11911	954	65	3642	80	1153	1584	22	2080	243	500	65	1523	397	7663	8760
	DEC	11199	956	57	3204	53	1150	1547	20	1980	155	546	70	1461	366	8059	8679

(1) Einschliesslich Erzeugung von Flüssigstahl für Stahlguss der unabhängigen Stahlgießereien.
(2) Auf den Kalendermonat bzw. das Kalenderjahr umgerechnet.

(3) Einschliesslich Erzeugung der unabhängigen Stahlgießereien, die nicht vom American Iron and Steel Institute erfasst werden.

(1) Including production of liquid steel for casting in independent foundries.
(2) Adjusted to calendar months and years.

(3) Including production of independent steel foundries not surveyed by the American Iron and Steel Institute.

(1) Y compris la production d'acier liquide pour moulage des fonderies d'acier indépendantes.
(2) Ajusté au mois et à l'année calendaires.

(3) Y compris la production des fonderies d'acier indépendantes non recensées par l'American Iron and Steel Institute.

Rohstahlerzeugung ausgewählter Erzeugerländer
Crude steel production of selected producer countries
Production d'acier brut de certains pays producteurs

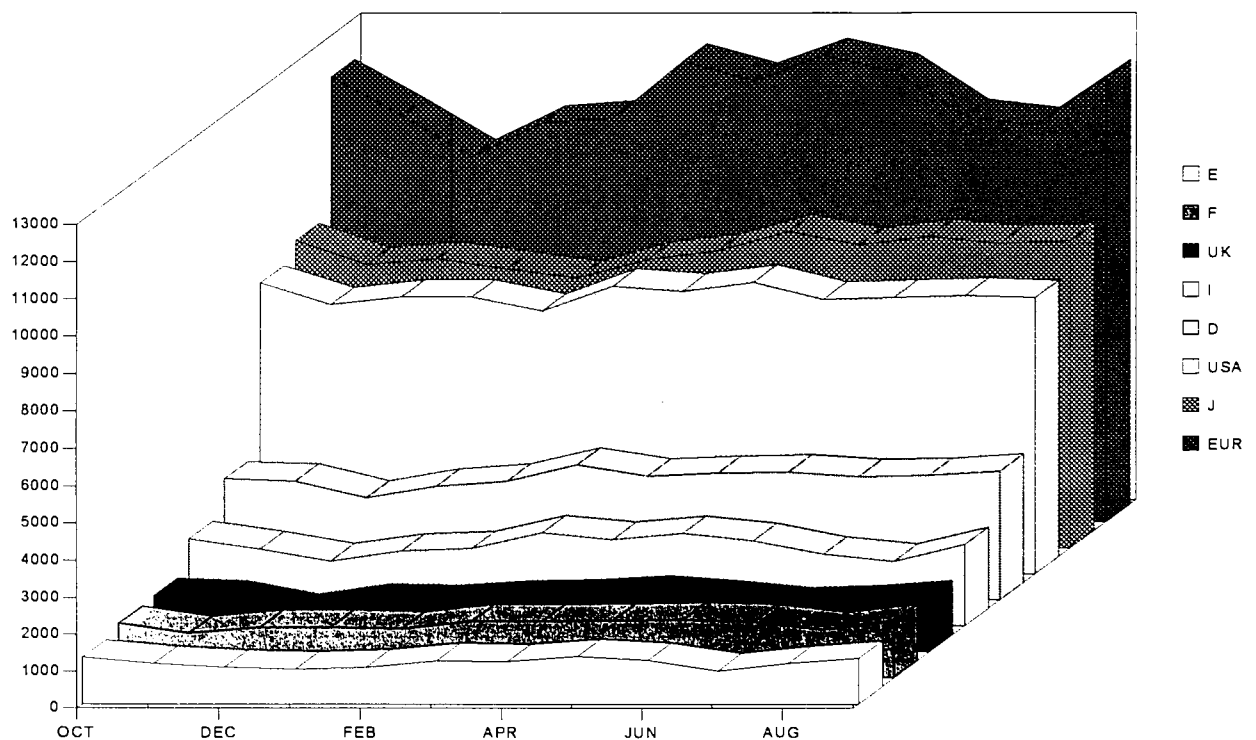

		EUR	B	DK	D	GR	E	F	IRL	I	L	NL	P	UK
3.3.1 Oxygenstahl / Pure oxygen / Oxygène pur														
1992		88205	9275	-	30612	-	4995	12551	-	10165	3068	5196	415	11928
1993		87954	8829	-	28946	-	5483	11882	-	10941	3289	5812	409	12363
1994			9653	-	31915				-		2655	5949		12944
1993	OCT	7641	787	-	2487	-	483	977	-	980	306	489	34	1099
	NOV	7213	692	-	2473	-	477	826	-	908	253	489	33	1063
	DEC	6873	715	-	2213	-	458	956	-	836	268	498	37	892
1994	JAN	7292	793	-	2477	-	398	918	-	951	258	465	33	998
	FEB	7277	752	-	2542	-	415	916	-	904	258	453	38	1000
	MAR	8049	836	-	2837	-	469	1027	-	1039	275	449	38	1079
	APR	7780	797	-	2619	-	413	1019	-	1032	244	478	37	1140
	MAY	8187	904	-	2702	-	501	1027	-	1071	248	514	37	1183
	JUN	7824	830	-	2701	-	418	1029	-	918	262	510	38	1117
	JUL	7598	734	-	2695	-	474	1051	-	913	243	511	39	939
	AUG	7412	712	-	2598	-	473	955	-	893	201	524	35	1020
	SEP	7566	819	-	2677	-	475	929	-	872	193	508	38	1055
	OCT		848	-	2802	-	512	991	-		197	530	36	1107
	NOV		784	-	2774	-	485	1011	-		195	479	33	1147
	DEC		845	-	2491				-		80	526		1142
3.3.2 Elektro / Electric / Electrique (2)														
1992		43946	1056	591	9100	924	7248	5427	257	14670	-	243	354	4076
1993		44296	1349	603	8680	980	7477	5228	326	14779	4	189	366	4316
1994				722	8921				283		436	223		
1993	OCT	4262	135	68	780	83	786	512	31	1385	-	19	36	427
	NOV	3661	125	58	740	76	623	386	23	1183	-	18	34	396
	DEC	2909	91	46	548	44	534	421	23	930	4	12	40	215
1994	JAN	3387	112	64	599	70	556	459	25	1079	16	17	16	373
	FEB	3534	115	63	670	69	589	415	31	1194	16	18	2	352
	MAR	4274	150	67	810	70	706	514	38	1486	23	18	2	391
	APR	4024	153	60	724	74	741	516	21	1315	28	17	14	362
	MAY	4264	135	63	722	75	784	526	24	1433	28	17	31	426
	JUN	4214	150	67	752	78	764	551	24	1395	32	20	35	346
	JUL	3237	130	22	640	64	423	477	20	1027	46	12	36	339
	AUG	3196	100	62	754	44	623	353	18	857	35	19	32	301
	SEP	4318	160	61	790	88	760	607	16	1325	41	21	34	415
	OCT		164	71	869	81	732	613	24		50	22		436
	NOV		170	65	868	80	668	573	22		48	22		377
	DEC			57	712				20		75	20		

) Einschliesslich der Erzeugung von Flüssigstahl für Stahlguss der unabhängigen Stahlgiessereien

(1) Including independent steel foundries' production of liquid steel for casting

(1) Y compris la production d'acier liquide pour moulage des fonderies d'acier indépendantes

) Einschliesslich SM-Stahl

(2) Including open hearth steel

(2) Y compris acier Martin

ERZEUGUNG VON LEGIERTEM STAHL (ROHSTAHL)
 PRODUCTION OF ALLOY STEELS (CRUDE STEEL)
 PRODUCTION D'ACIER ALLIE (ACIER BRUT)

	EUR	D	E	F	I	B - NE - L - P	UK	
3.5 Ingesamt / Total / Total								
1992	16014	6925	897	2132	3435	1692	933	
1993	14872	5964	945	2006	3496	1476	985	
1994		7512					1136	
1993	OCT	1349	544	87	202	294	118	104
	NOV	1295	525	86	153	332	108	91
	DEC	1135	422	72	168	305	113	56
1994	JAN	1442	547	76	200	348	177	94
	FEB	1474	601	88	182	362	151	89
	MAR	1655	666	98	219	393	171	107
	APR	1527	606	91	215	365	161	89
	MAY	1573	637	106	229	354	146	100
	JUN	1610	650	106	238	374	152	91
	JUL	1410	583	96	193	344	111	84
	AUG	1235	625	50	90	254	131	86
	SEP	1605	661	106	260	320	154	104
	OCT		672	110	254		162	107
	NOV		694	110	245		164	94
	DEC		571					90

3.5.1 Rohblöcke / Steel ingots / Lingots d'acier

1992		3044	1317	174	521	443	176	412
1993		2555	969	133	471	438	143	401
1994			1053					408
1993	OCT	237	79	13	48	43	15	39
	NOV	220	82	14	35	41	13	35
	DEC	182	62	9	47	30	9	25
1994	JAN	231	83	12	54	37	12	32
	FEB	231	90	14	47	38	14	28
	MAR	270	102	14	57	46	15	36
	APR	235	85	14	53	42	14	28
	MAY	252	87	18	55	45	11	36
	JUN	249	85	17	62	40	16	29
	JUL	211	72	13	51	37	9	29
	AUG	171	94	-	15	19	12	31
	SEP	278	95	13	66	46	17	41
	OCT		95	14	63		16	42
	NOV		94	15	54		14	41
	DEC		72					35

	EUR	D	E	F	I	B - NE - L - P	UK
--	-----	---	---	---	---	----------------	----

3.5.2 Strangguß / Continuously cast products / Produits de coulée continue

1992		12934	5594	721	1608	2979	1515	517
1993		12281	4984	811	1532	3043	1332	579
1994			6450					724
1993	OCT	1108	464	74	154	249	103	64
	NOV	1071	442	71	117	289	95	56
	DEC	950	359	63	120	273	104	30
1994	JAN	1209	463	64	146	309	165	62
	FEB	1239	511	75	134	322	137	60
	MAR	1382	563	84	162	345	156	70
	APR	1290	520	78	161	322	147	61
	MAY	1318	549	88	173	308	135	63
	JUN	1355	563	90	176	329	136	61
	JUL	1196	511	82	141	305	102	54
	AUG	1062	529	50	74	235	119	55
	SEP	1324	565	93	194	272	138	63
	OCT		576	95	191		146	65
	NOV		600	95	190		150	53
	DEC			498				55

3.5.3 Flüssigstahl für Stahlguß / Liquid steel for castings / Acier liquide pour moulage (1)

1992		36	14	1	4	13	-	4
1993		36	12	1	3	15	-	5
1994			9					5
1993	OCT	4	1	0	0	2	-	0
	NOV	4	1	0	0	3	-	1
	DEC	3	1	0	0	2	-	0
1994	JAN	3	1	-	0	1	-	0
	FEB	3	1	0	1	2	-	0
	MAR	4	1	0	0	2	-	1
	APR	3	1	0	0	1	-	0
	MAY	3	1	0	0	1	-	0
	JUN	7	1	0	0	5	-	0
	JUL	3	1	0	0	2	-	1
	AUG	2	1	-	0	0	-	0
	SEP	3	1	0	0	1	-	1
	OCT		1	0	1		-	0
	NOV		1	0	0		-	0
	DEC			1				0

(1) Ohne die Erzeugung der unabhängigen Stahlgießereien.

(1) Excluding the production of independent steel foundries.

(1) Sans la production des fonderies d'acier indépendantes.

ERZEUGUNG VON WARMGEWALZTEN STAHLERZEUGNISSEN (EU)
PRODUCTION OF HOT ROLLED STEEL PRODUCTS (EU)
PRODUCTION DE PRODUITS D'ACIER LAMINES A CHAUD (UE)



1000:

		Flacherzeugnisse Flat products Produits plats					Langerzeugnisse Long products Produits longs			
		Warm- breitband(1)	Bandstahl	Warmblech(2)	Quartoblech u.ä. Verfahren	Breitflach- stahl	Insgesamt (1 - 5)	Walzdraht(3)	Betonstahl in Stäben(4)	Andere Stäbe und Flachstahl(4)
		Hot rolled wide strip(1)	Narrow strips	Plate and sheet(2)	Plate and sheet rolled in other mills	Wide flats	Total (1 to 5)	Rods(3)	Concrete reinforcement bars(4)	Other bars and flats(4)
		Larges bandes(1)	Feuillards	Tôles(2)	Tôles laminées sur autres trains	Larges plats	Total (1 à 5)	Filmachine(3)	Ronds à béton(4)	Plats et autres barres pleines(4)
		1	2	3	4	5	6	7	8	9
1992		57886	1858	140	7989	365	68239	15141	13136	5973
1993		55960	1595	119	7206	286	65165	15628	13053	5611
1994										
1993	OCT	5062	145	12	597	23	5839	1489	1169	543
	NOV	4685	152	10	619	35	5501	1356	1001	506
	DEC	3953	106	9	554	15	4637	1041	863	376
1994	JAN	4959	141	12	646	27	5786	1277	786	537
	FEB	4746	148	11	650	29	5584	1344	911	532
	MAR	5308	170	10	768	31	6287	1528	1193	610
	APR	5183	154	12	660	31	6041	1403	1093	566
	MAY	5347	168	14	691	35	6255	1541	1102	641
	JUN	5243	171	9	700	27	6149	1504	1084	628
	JUL	5055	126	8	511	19	5719	1309	780	522
	AUG	4572	101	14	620	20	5327	1064	769	306
	SEP	5343	167	13	721	48	6292	1558	1115	679
	OCT									
	NOV									
	DEC									

(1) Bruttoerzeugung

(2) Auf Breitbandstrassen gewalzt

(3) Bruttoerzeugung, einschliesslich gerippter Walzdraht und einschliesslich der später abgelängten Erzeugung

(4) Nur Stabstahlerzeugung ohne Streckdraht

(1) Gross production

(2) Rolled in lengths in wide strip mills

(3) Gross production, including deformed rod and rod subsequently straightened and cut into lengths

(4) Production of bar mills only, excluding rod subsequently straightened and cut into lengths

(1) Production totale brute

(2) Laminées sur trains à larges bandes

(3) Production totale brute, y compris fil crenelé et fil redressé dans l'usine

(4) Production des trains à barres exclusivement (non compris le fil redressé)

Langerzeugnisse Long products Produits longs							Insgesamt (7 - 15)	Insgesamt (6 + 16)		
Winkel-, T-, Wulstflach-, Spezialprofile, U-, I-, und H- Profile <80mm	H - Träger (Breitflansch- träger)	Andere Träger und Grubenausbau- profile	Spundwand- erzeugnisse	Oberbau- schienen	Oberbau- zubehör, warmgewalzt	Insgesamt (7 - 15)				
Angles, tees, bulb flats, light and special sections	H - sections (wide flanged beams)	Other heavy sections and sections for mining frames	Sheet piling	Rails	Hot rolled rail accessories	Total (7 to 15)	Total general (6 + 16)			
Profilés (y compris profilés spéciaux)	Poutrelles H à ailes parallèles	Autres poutrelles et profilés pour cadres de mines	Palplanches	Rails	Accessoires de voie ferrée laminés	Total (7 à 15)	Total général (6 + 16)			
10	11	12	13	14	15	16	17			
3788	3096	4009	594	1021	90	46847	115086		1992	
3281	3317	4051	606	879	58	46483	111648		1993	
									1994	
274	310	371	46	71	5	4277	10115	OCT	1993	
288	304	347	58	73	4	3937	9438	NOV		
203	225	288	56	54	4	3111	7747	DEC		
239	308	316	56	73	4	3596	9381	JAN	1994	
298	302	294	52	59	4	3798	9381	FEB		
369	330	355	67	84	4	4540	10827	MAR		
291	260	334	59	74	3	4084	10125	APR		
307	266	330	57	82	7	4333	10588	MAY		
324	305	259	57	87	5	4253	10402	JUN		
198	268	236	53	64	3	3433	9152	JUL		
204	221	223	50	46	2	2885	8212	AUG		
348	321	324	54	87	5	4491	10783	SEP		
								OCT		
								NOV		
								DEC		

ERZEUGNISSE AUS WARMWALZERZEUGNISSEN HERGESTELLT (EU)
PRODUCTS OBTAINED FROM HOT ROLLED PRODUCTS (EU)
PRODUITS OBTENUS PAR TRANSFORMATION DE PRODUITS A CHAUD (UE)



1000 t

		Warmgewalzte Flacherzeugnisse Hot rolled flat products Produits plats à chaud parachevés			Warmgewalzte Langerzeugnisse Hot rolled long products Produits longs à chaud parachevés			Kaltgewalzte Flacherzeugnisse(2) Cold rolled flat products(2) Produits plats obtenus par laminage à froid(2)		
		Bandstahl aus Warmbreitband gespalten	Bandblech aus Warmbreitband abgelaängt	Insgesamt	Betonstahl(1)	Stabstahl(1)	Insgesamt	Elektroblech	Anderes Blech und Band > = 500 mm Breite(3)	Insgesamt
		Hot rolled slit wide strips	Plate and sheet cut from hot rolled wide strip	Total	Concrete reinforcement bars(1)	Other bars(1)	Total	Electrical sheet	Other strip and sheet > = 500 mm wide(3)	Total
		Feuillards obtenus par découpage de larges bandes	Tôles obtenues par découpage de larges bandes	Total	Ronds à béton(1)	Plats et autres barres pleines(1)	Total	Tôles magnétiques	Autres tôles à froid d'une largeur > = 500 mm(3)	Total
		1	2	3	4	5	6	7	8	9
1992		1837	1699	3536	83	45	128	1090	33387	34476
1993		1341	1200	2542	57	48	105	1087	31517	32604
1994										
1993	OCT	114	96	210	2	4	6	102	2763	2864
	NOV	100	84	185	4	2	6	107	2705	2812
	DEC	85	75	160	1	3	4	75	2195	2270
1994	JAN	117	104	221	3	3	5	84	2844	2928
	FEB	119	92	211	1	1	2	91	2714	2806
	MAR	131	107	238	3	3	6	113	3117	3230
	APR	123	94	218	2	3	5	98	2975	3073
	MAY	137	102	239	2	4	6	109	3152	3261
	JUN	134	102	236	1	4	4	106	3057	3163
	JUL	133	93	226	1	4	5	84	2774	2858
	AUG	129	101	230	0	-	0	75	2457	2532
	SEP	149	102	251	0	3	3	104	3140	3244
	OCT									
	NOV									
	DEC									

(1) Abgelaängt aus Walzdraht

(2) In Rollen und Tafeln

(3) Einschl. Feinstblech

(1) Made by straightening and cutting rod

(2) In coils or lengths

(3) Including blackplate

(1) Obtenus par redressage de fil machine

(2) En bobines ou en feuilles

(3) Ycompris fer noir

		Verpackungsblech Tin mill products Produits pour emballage			Metallisch beschichtete Bleche(1) Metal coated sheets(1) Tôles revêtues de metal(1)	Organisch beschichtete Bleche(2) Organic coated sheets(2) Tôles revêtues de matières organiques(2)
		Weissblech, verzinnertes Blech Tinplate	Spezialverchromtes Blech ECCS Electro-chromium coated sheet (ECCS)	Insgesamt Total		
		Fer blanc et tôles étamées	Fer chromé dit ECCS	Total		
		1	2	3		
1992		4152	658	4809	12563	2172
1993		3745	668	4414	12647	2138
1994						
1993	OCT	300	49	349	1158	179
	NOV	294	59	353	1140	186
	DEC	236	44	279	961	154
1994	JAN	286	59	345	1126	165
	FEB	301	62	363	1140	174
	MAR	359	62	421	1281	179
	APR	361	62	423	1209	167
	MAY	363	62	425	1311	186
	JUN	337	68	405	1311	188
	JUL	341	60	401	1155	174
	AUG	326	57	382	945	147
	SEP	355	66	422	1330	199
	OCT					
	NOV					
	DEC					

(1) Einschl. Bleche als Vormaterial für weitere Oberflächenveredelung

(1) Including sheets destined for further coating

(1) Y compris les tôles ultérieurement revêtues d'autre matières

(2) Einschl. auf metallisch veredeltem Vormaterial

(2) Including sheets previously metal coated

(2) Y compris tôles antérieurement revêtues de métal

ERZEUGUNG VON WARMGEWALZTEN STAHLERZEUGNISSEN
PRODUCTION OF HOT ROLLED STEEL PRODUCTS
PRODUCTION DE PRODUITS D'ACIER LAMINES A CHAUD

		EUR	B	DK	D	GR	E	F	IRL	I	L	NL	P	UK
3.9 Warmgewalzte Stahlerzeugnisse insgesamt														
Total of all hot rolled steel products														
Total général des produits d'acier laminés à chaud														
1992		115086	10335	541	33042	1569	10780	15204	243	22615	2563	4185	678	13332
1993		111648	9750	529	31138	1354	11563	14046	306	21760	2607	4119	718	13759
1994			11012	638	33873						2645	4555		14438
1993	OCT	10115	917	54	2723	106	1133	1280	26	1959	225	377	65	1250
	NOV	9438	738	54	2651	136	1037	1022	24	1909	216	345	61	1246
	DEC	7747	722	35	2162	90	891	1028	26	1450	181	234	63	866
1994	JAN	9381	904	57	2649	90	869	1213	24	1694	234	345	49	1253
	FEB	9381	849	48	2672	112	969	1185	25	1813	224	332	44	1110
	MAR	10827	924	64	3092	104	1108	1359	26	2202	256	377	56	1259
	APR	10125	974	50	2778	125	1052	1334	19	1959	220	337	47	1230
	MAY	10588	963	61	2792	114	1082	1367	22	2158	224	408	63	1335
	JUN	10402	935	52	2936	125	1065	1343	7	2050	243	381	61	1203
	JUL	9152	712	17	2764	75	810	1270	10	1834	202	385	68	1005
	AUG	8212	870	56	2679	75	818	951	15	1103	186	404	65	988
	SEP	10783	992	58	2978	137	1138	1285	10	2150	229	376	62	1369
	OCT		1063	64	3053	125	1189	1468	24		236	420	64	1311
	NOV		978	56	3015	124	1099		26		238	375	64	1283
	DEC		850	55	2465						152	414		1043

3.9.1 Flacherzeugnisse
Flat products
Produits plats

1992		68239	9260	378	22823	576	4516	10375	-	9386	262	3583	-	7079
1993		65165	8447	321	21437	402	4882	9437	-	9262	167	3538	-	7272
1994			9565	388	23596						176	3881		7760
1993	OCT	5839	795	30	1838	31	477	863	-	807	9	321	-	669
	NOV	5501	629	37	1788	52	437	699	-	900	10	294	-	654
	DEC	4637	642	23	1531	29	416	727	-	626	10	188	-	446
1994	JAN	5786	802	32	1927	27	363	844	-	803	11	287	-	689
	FEB	5584	734	30	1819	43	423	836	-	806	10	284	-	597
	MAR	6287	777	40	2123	26	463	948	-	954	13	305	-	639
	APR	6041	840	30	1904	47	428	918	-	912	10	290	-	662
	MAY	6255	846	36	1934	41	397	945	-	983	12	345	-	716
	JUN	6149	800	31	2039	42	421	895	-	899	16	319	-	688
	JUL	5719	634	9	2007	21	425	871	-	871	15	340	-	526
	AUG	5327	744	36	1959	24	331	684	-	607	8	373	-	562
	SEP	6292	857	37	2035	47	459	855	-	940	15	310	-	736
	OCT		929	38	2092	49	509	1034	-		25	363	-	684
	NOV		844	37	2060	44	469		-		27	311	-	703
	DEC		757	32	1697				-		13	355	-	549

	EUR	B	DK	D	GR	E	F	IRL	I	L	NL	P	UK
--	-----	---	----	---	----	---	---	-----	---	---	----	---	----

3.9.1.1 Warmbreitband (Bruttoerzeugung)
Hot rolled wide strip (gross production)
Larges bandes (production totale brute)

1992		57886	8373	-	18842	571	3854	9559	-	7254	-	3445	-	5987
1993		55960	7683	-	17980	392	4171	8775	-	7232	-	3512	-	6214
1994			8714	-	19806						-	3865		6630
1993	OCT	5062	731	-	1562	29	403	798	-	649	-	319	-	572
	NOV	4685	567	-	1491	52	373	648	-	693	-	292	-	567
	DEC	3953	566	-	1301	29	353	669	-	470	-	186	-	379
1994	JAN	4959	733	-	1615	27	298	782	-	626	-	287	-	593
	FEB	4746	657	-	1517	41	351	773	-	622	-	282	-	502
	MAR	5308	696	-	1761	26	385	861	-	730	-	304	-	544
	APR	5183	776	-	1593	44	365	846	-	713	-	289	-	557
	MAY	5347	782	-	1609	39	308	885	-	767	-	344	-	613
	JUN	5243	715	-	1700	40	355	814	-	710	-	318	-	591
	JUL	5055	584	-	1726	21	401	836	-	700	-	339	-	448
	AUG	4572	689	-	1649	24	267	619	-	468	-	371	-	485
	SEP	5343	776	-	1690	47	385	783	-	717	-	307	-	638
	OCT		856	-	1756	46	426	952	-		-	361	-	587
	NOV		766	-	1743	42	389		-		-	309	-	597
	DEC		683	-	1449				-		-	354		465

3.9.1.2 Bandstahl
Narrow strip
Feuillards

1992		1858	-	-	792	6	137	-	-	501	262	-	-	160
1993		1595	-	-	577	10	163	-	-	527	167	-	-	150
1994			-	-	682						176	-		146
1993	OCT	145	-	-	47	3	21	-	-	54	9	-	-	12
	NOV	152	-	-	47	-	24	-	-	60	10	-	-	12
	DEC	106	-	-	35	0	9	-	-	44	10	-	-	8
1994	JAN	141	-	-	56	-	17	-	-	46	11	-	-	10
	FEB	148	-	-	61	2	20	-	-	43	10	-	-	11
	MAR	170	-	-	62	-	23	-	-	59	13	-	-	14
	APR	154	-	-	55	2	19	-	-	53	10	-	-	15
	MAY	168	-	-	57	2	23	-	-	58	12	-	-	16
	JUN	171	-	-	64	1	21	-	-	55	16	-	-	13
	JUL	126	-	-	43	-	16	-	-	43	15	-	-	10
	AUG	101	-	-	57	-	-	-	-	25	8	-	-	10
	SEP	167	-	-	67	-	14	-	-	61	15	-	-	10
	OCT		-	-	57	3	19	-	-		25	-	-	11
	NOV		-	-	55	2	21	-	-		27	-	-	14
	DEC		-	-	47				-		13	-	-	10

ERZEUGUNG VON WARMGEWALZTEN STAHLERZEUGNISSEN
 PRODUCTION OF HOT ROLLED STEEL PRODUCTS
 PRODUCTION DE PRODUITS D'ACIER LAMINES A CHAUD



1000 t

		EUR	B	DK	D	GR	E	F	IRL	I	L	NL	P	UK
3.9.1.3 Blech														
Plate and sheet														
Tôles														
1992		8130	887	378	3039	-	524	814	-	1496	-	139	-	852
1993		7325	764	321	2785	-	547	661	-	1389	-	25	-	832
1994			851	388	2985						-	16		897
1993	OCT	609	64	30	221	-	53	65	-	99	-	2	-	75
	NOV	629	61	37	244	-	40	52	-	124	-	2	-	68
	DEC	562	76	23	188	-	53	58	-	109	-	1	-	54
1994	JAN	658	69	32	246	-	48	62	-	122	-	0	-	78
	FEB	661	77	30	232	-	52	63	-	127	-	2	-	78
	MAR	778	81	40	289	-	54	86	-	151	-	1	-	76
	APR	673	64	30	245	-	44	72	-	138	-	1	-	79
	MAY	705	64	36	254	-	66	60	-	144	-	1	-	79
	JUN	709	86	31	264	-	44	81	-	127	-	1	-	75
	JUL	519	49	9	233	-	9	35	-	122	-	1	-	61
	AUG	634	54	36	243	-	64	65	-	108	-	2	-	62
	SEP	734	81	37	267	-	60	71	-	132	-	2	-	82
	OCT		73	38	267	-	64	82	-		-	2	-	76
	NOV		78	37	252	-	59		-		-	1	-	85
	DEC		74	32	191						-	1		66

3.9.1.4 Breitflachstahl
Wide flats
Large plates

1992		365	-	-	150	-	-	1	-	135	-	-	-	79
1993		286	-	-	95	-	-	1	-	114	-	-	-	76
1994			-	-	123						-	-		87
1993	OCT	23	-	-	8	-	-	0	-	5	-	-	-	10
	NOV	35	-	-	6	-	-	0	-	22	-	-	-	6
	DEC	15	-	-	7	-	-	0	-	3	-	-	-	6
1994	JAN	27	-	-	10	-	-	0	-	9	-	-	-	8
	FEB	29	-	-	9	-	-	0	-	14	-	-	-	6
	MAR	31	-	-	12	-	-	0	-	14	-	-	-	5
	APR	31	-	-	11	-	-	0	-	9	-	-	-	11
	MAY	35	-	-	13	-	-	0	-	15	-	-	-	7
	JUN	27	-	-	11	-	-	0	-	6	-	-	-	9
	JUL	19	-	-	5	-	-	0	-	6	-	-	-	7
	AUG	20	-	-	9	-	-	-	-	6	-	-	-	5
	SEP	48	-	-	11	-	-	0	-	30	-	-	-	6
	OCT		-	-	11	-	-	0	-		-	-	-	9
	NOV		-	-	11	-	-		-		-	-	-	6
	DEC		-	-	10						-	-	-	7

	EUR	B	DK	D	GR	E	F	IRL	I	L	NL	P	UK
--	-----	---	----	---	----	---	---	-----	---	---	----	---	----

3.9.2 Langerzeugnisse
Long products
Produits longs

1992		46847	1075	163	10219	992	6264	4829	243	13229	2300	601	678	6253
1993		46483	1303	208	9701	952	6681	4609	306	12498	2440	581	718	6486
1994			1448	249	10277					2469		674		6678
1993	OCT	4277	122	25	885	74	656	417	26	1152	216	56	65	581
	NOV	3937	109	17	862	84	600	322	24	1008	206	51	61	593
	DEC	3111	80	12	631	61	476	301	26	824	171	46	63	420
1994	JAN	3596	102	25	722	63	506	369	24	891	222	58	49	564
	FEB	3798	115	18	853	68	546	349	25	1007	214	48	44	512
	MAR	4540	147	23	969	78	645	412	26	1248	243	71	56	621
	APR	4084	133	20	874	78	624	416	19	1046	210	48	47	568
	MAY	4333	116	25	858	73	686	422	22	1175	212	63	63	619
	JUN	4253	135	21	897	83	644	448	7	1152	227	63	61	515
	JUL	3433	78	8	757	54	385	399	10	963	187	45	68	479
	AUG	2885	126	21	720	52	487	267	15	497	178	31	65	426
	SEP	4491	134	21	943	90	679	430	10	1210	214	66	62	633
	OCT		134	26	962	76	679	435	24		211	57	64	627
	NOV		134	19	954	80	631		26		211	65	64	580
	DEC		93	23	768						140	59		494

3.9.2.1 Walzdraht (Bruttoerzeugung)
Rod (gross production)
Fil machine (production brute)

1992		15141	605	0	4947	120	1390	1989	-	3203	561	214	224	1887
1993		15628	724	-	4951	107	1786	1948	-	3195	469	218	241	1989
1994			884	-	5426						480	246		2158
1993	OCT	1489	78	-	465	11	177	180	-	314	45	20	18	181
	NOV	1356	71	-	438	6	167	132	-	268	46	18	24	187
	DEC	1041	40	-	333	6	134	132	-	201	33	17	22	123
1994	JAN	1277	56	-	377	11	142	160	-	270	46	19	27	169
	FEB	1344	62	-	455	9	133	150	-	272	47	19	16	180
	MAR	1528	79	-	500	10	169	157	-	327	46	22	17	202
	APR	1403	83	-	462	4	151	168	-	298	33	19	19	166
	MAY	1541	74	-	458	10	180	175	-	341	48	20	28	207
	JUN	1504	78	-	485	9	168	189	-	326	41	28	25	155
	JUL	1309	69	-	421	11	126	165	-	298	25	12	25	157
	AUG	1064	78	-	376	11	127	117	-	121	46	19	21	149
	SEP	1558	78	-	483	10	175	167	-	335	44	23	22	218
	OCT		78	-	507	12	189	170	-		35	22	19	211
	NOV		84	-	493	14	179		-		39	22	27	192
	DEC		64	-	408						30	21		155

ERZEUGUNG VON WARMGEWALZTEN STAHLERZEUGNISSEN
 PRODUCTION OF HOT ROLLED STEEL PRODUCTS
 PRODUCTION DE PRODUITS D'ACIER LAMINES A CHAUD

	EUR	B	DK	D	GR	E	F	IRL	I	L	NL	P	UK
--	-----	---	----	---	----	---	---	-----	---	---	----	---	----

3.9.2.2 Betonstahl in Stäben
 Concrete reinforcement bars
 Ronds à béton

1992		13136	4	56	1366	829	2666	936	-	5666	352	387	338	537
1993		13053	60	84	1346	799	2833	943	-	5370	429	363	380	645
1994			16	92	1185					336	428			526
1993	OCT	1169	-	15	129	57	262	82	-	472	30	35	39	49
	NOV	1001	-	7	103	75	215	57	-	388	30	33	32	62
	DEC	863	-	8	80	50	181	58	-	349	21	29	35	51
1994	JAN	786	-	4	69	52	168	49	-	302	27	39	17	59
	FEB	911	1	14	99	50	208	43	-	385	25	29	23	34
	MAR	1193	7	10	113	64	251	81	-	496	37	50	39	46
	APR	1093	1	9	107	72	268	82	-	411	34	29	27	52
	MAY	1102	0	14	106	61	273	82	-	413	24	42	27	58
	JUN	1084	1	3	105	70	262	86	-	412	32	35	33	47
	JUL	780	1	1	73	36	116	80	-	335	28	33	38	40
	AUG	769	1	10	103	33	228	74	-	212	18	12	39	39
	SEP	1115	1	5	100	77	248	89	-	425	38	43	35	54
	OCT		2	8	125	56	237	90	-		32	35	41	43
	NOV		0	8	95	65	211		-		27	43	31	31
	DEC		-	6	89				-		15	38		29

3.9.2.3 Andere Stäbe, Flachstahl, leichte Profile und Spezialprofile
 Other bars, flats, light and special sections
 Plats et autres barres pleines, profilés légers et spéciaux

1992		9761	214	108	1724	43	1072	1090	-	3311	234	-	81	1885
1993		8892	222	123	1141	45	1015	1000	-	3218	247	-	58	1822
1994			246	157	1483						264	-		1968
1993	OCT	817	21	10	84	7	91	95	-	303	21	-	6	179
	NOV	794	19	11	103	3	100	76	-	306	23	-	2	151
	DEC	579	13	4	64	5	73	76	-	227	18	-	1	98
1994	JAN	776	23	21	106	0	85	101	-	259	21	-	1	160
	FEB	831	16	4	121	9	94	106	-	290	26	-	2	164
	MAR	979	37	14	136	4	107	104	-	368	23	-	-	185
	APR	857	13	11	114	2	106	112	-	295	30	-	1	173
	MAY	948	24	11	127	3	113	112	-	361	21	-	0	175
	JUN	952	25	18	123	5	131	121	-	364	25	-	2	137
	JUL	720	-	7	99	6	83	102	-	264	16	-	1	141
	AUG	510	17	11	111	8	39	49	-	137	10	-	-	127
	SEP	1027	29	16	152	3	131	132	-	355	21	-	3	185
	OCT		20	17	124	8	134	125	-		27	-	1	191
	NOV		24	11	153	1	124		-		24	-	2	174
	DEC		17	17	115				-		20	-		155

	EUR	B	DK	D	GR	E	F	IRL	I	L	NL	P	UK
--	-----	---	----	---	----	---	---	-----	---	---	----	---	----

3.9.2.4 Schwere Profile(1)
Heavy sections(1)
Profilés lourds(1)

1992		7698	251	-	1847	-	1084	555	243	871	1024	-	35	1788
1993		7974	297	-	1997	-	1190	491	306	610	1161	-	39	1882
1994			302	-	1933						1283	-		1865
1993	OCT	727	23	-	178	-	119	44	26	61	107	-	2	166
	NOV	709	20	-	191	-	109	43	24	44	94	-	3	179
	DEC	570	27	-	137	-	80	28	26	40	90	-	5	137
1994	JAN	680	24	-	156	-	101	43	24	49	119	-	4	160
	FEB	649	35	-	164	-	103	38	25	52	108	-	3	121
	MAR	752	24	-	197	-	106	51	26	46	132	-	-	169
	APR	653	36	-	166	-	90	38	19	33	106	-	-	165
	MAY	652	17	-	141	-	108	36	22	48	110	-	6	164
	JUN	621	31	-	161	-	72	35	7	33	119	-	2	160
	JUL	557	8	-	153	-	50	37	10	54	111	-	4	130
	AUG	494	30	-	113	-	88	22	15	18	100	-	5	102
	SEP	700	26	-	180	-	112	25	10	85	95	-	3	165
	OCT		34	-	181	-	108	35	24		106	-	3	173
	NOV		25	-	181	-	103		26		110	-	4	165
	DEC		12	-	140						67	-		142

3.9.2.5 Oberbaumaterial
Railway track material
Matériel de voie

1992		1111	-	-	335	-	53	259	-	179	129	-	-	156
1993		936	-	-	266	-	57	228	-	104	134	-	-	148
1994			-	-	250						105	-		161
1993	OCT	76	-	-	29	-	7	17	-	3	13	-	-	6
	NOV	77	-	-	27	-	9	14	-	2	12	-	-	14
	DEC	58	-	-	17	-	7	7	-	7	9	-	-	10
1994	JAN	77	-	-	15	-	10	16	-	11	9	-	-	15
	FEB	63	-	-	13	-	9	12	-	8	8	-	-	13
	MAR	88	-	-	23	-	12	19	-	11	4	-	-	19
	APR	77	-	-	25	-	8	15	-	10	7	-	-	12
	MAY	89	-	-	25	-	11	16	-	11	10	-	-	15
	JUN	92	-	-	22	-	11	18	-	16	10	-	-	15
	JUL	67	-	-	11	-	10	15	-	13	7	-	-	11
	AUG	48	-	-	16	-	5	6	-	8	4	-	-	9
	SEP	92	-	-	27	-	12	17	-	10	15	-	-	10
	OCT		-	-	24	-	11	15	-		12	-	-	10
	NOV		-	-	32	-	15		-		12	-	-	18
	DEC		-	-	16						8	-	-	12

(1) Breitflanschträger, andere Träger (≥ 80 mm),
 Grubenausbauprofile, Spundwunderzeugnisse

(1) Wide flanged beams, other heavy sections
 (≥ 80 mm), sections for mining frames,
 sheet piling

(1) Poutrelles H à ailes parallèles, autres poutrelles
 (≥ 80 mm), profilés pour cadres de mines,
 palplanches

Erzeugung von warmgewalzten Stahlerzeugnissen
 Production of hot rolled steel products
 Production de produits laminés à chaud



A - EG - EC - CE

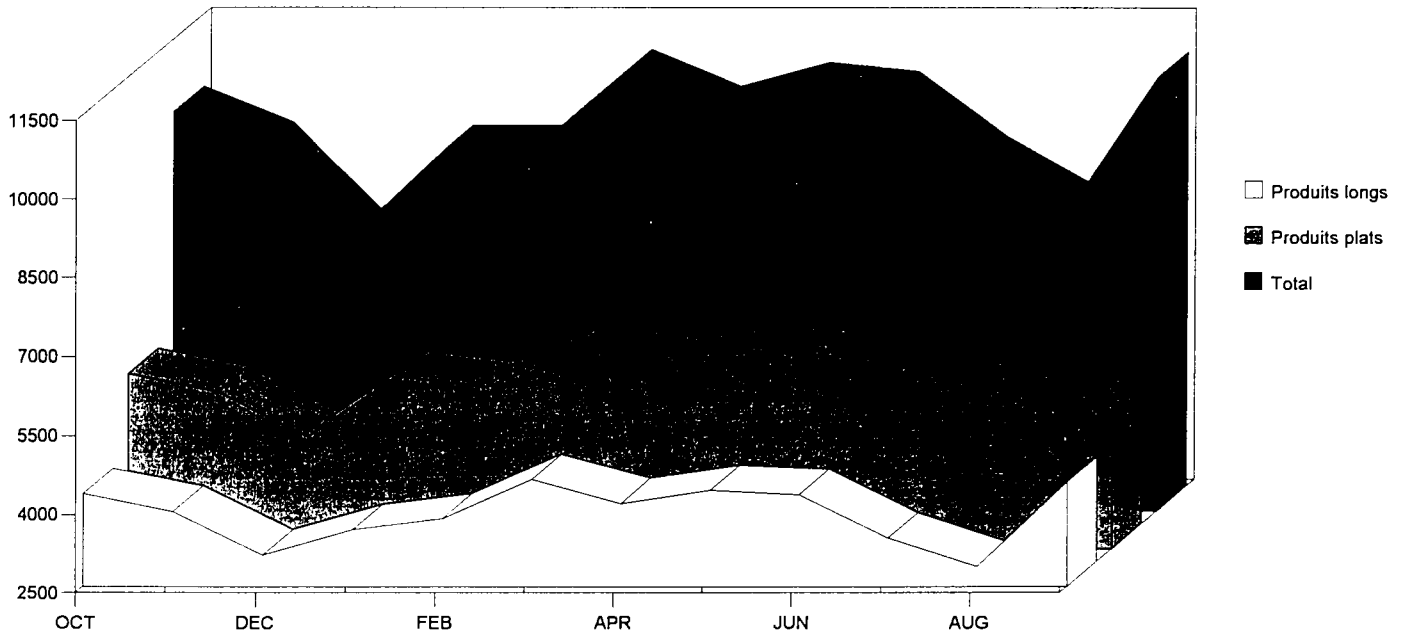

B - ausgewählte Erzeugerländer - selected producer countries - pays producteurs sélectionnés

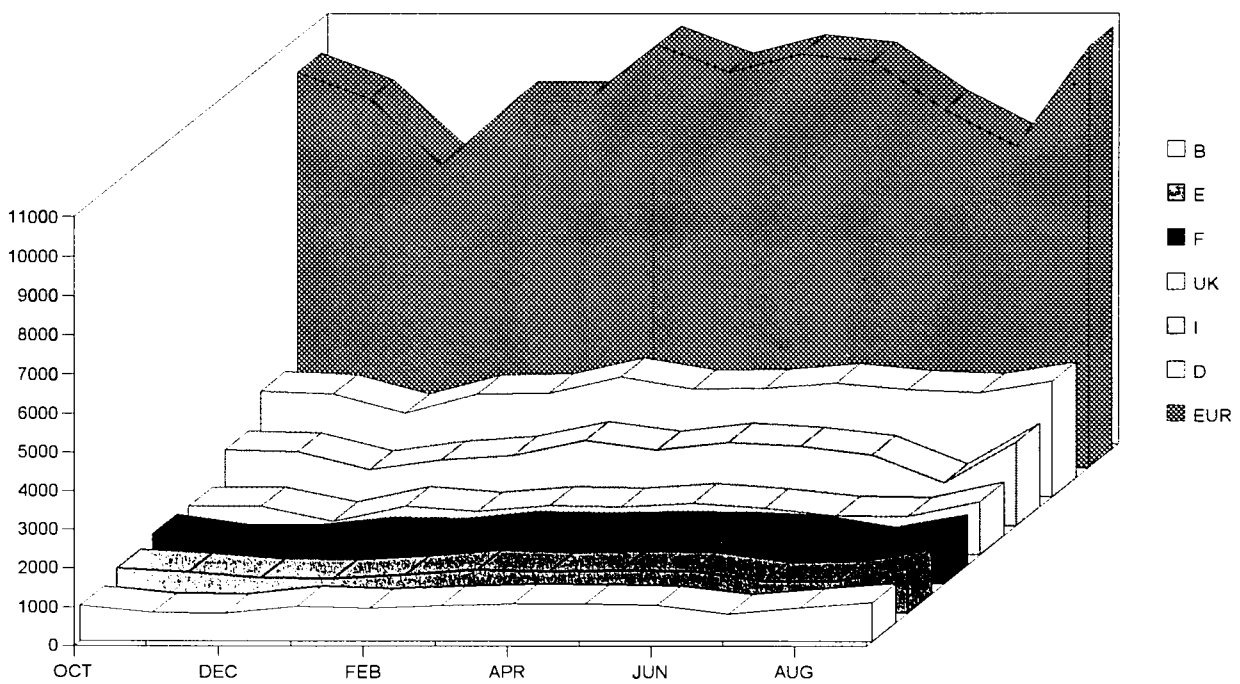

ERZEUGNISSE AUS WARMWALZERZEUGNISSEN HERGESTELLT
 PRODUCTS OBTAINED FROM HOT ROLLED PRODUCTS
 PRODUITS OBTENUS PAR TRANSFORMATION DE PRODUITS A CHAUD



1000 t

	EUR	B	DK	D	GR	E	F	IRL	I	L	NL	P	UK
--	-----	---	----	---	----	---	---	-----	---	---	----	---	----

3.10.1 Bandstahl aus Warmbreitband gespalten
 Hot rolled slit wide strip

Feuillards obtenus par refendage de larges bandes

1992		1837	66	-	1259	3	88	144	-	4	-	195	-	78
1993		1341	17	-	925	0	75	99	-	3	-	153	-	69
1994			14	-	1092						-	165		77
1993	OCT	114	2	-	73	-	6	10	-	0	-	15	-	8
	NOV	100	1	-	70	-	7	6	-	0	-	10	-	6
	DEC	85	1	-	64	-	5	4	-	0	-	8	-	4
1994	JAN	117	1	-	84	-	7	7	-	0	-	11	-	7
	FEB	119	1	-	79	-	8	12	-	0	-	15	-	4
	MAR	131	2	-	88	-	10	12	-	0	-	13	-	6
	APR	123	1	-	87	-	8	10	-	0	-	11	-	6
	MAY	137	1	-	95	-	9	12	-	0	-	13	-	8
	JUN	134	1	-	96	-	8	10	-	0	-	13	-	7
	JUL	133	1	-	93	-	6	12	-	0	-	15	-	6
	AUG	129	1	-	99	-	3	9	-	0	-	11	-	6
	SEP	149	2	-	105	-	6	13	-	0	-	16	-	6
	OCT		1	-	99	-	7	16	-		-	15	-	8
	NOV		1	-	93	-	7		-		-	15	-	8
	DEC		1	-	75						-	18		6

3.10.2 Bandblech aus Warmbreitband abgelängt
 Plate and strip cut from hot rolled wide strip

Tôles obtenues par découpage de larges bandes

1992		1699	240	-	850	14	48	309	-	38	-	109	-	91
1993		1200	144	-	661	8	45	146	-	47	-	81	-	69
1994			144	-	724						-	62		63
1993	OCT	96	8	-	52	1	3	13	-	6	-	7	-	6
	NOV	84	7	-	52	1	3	11	-	0	-	5	-	4
	DEC	75	9	-	48	1	3	9	-	0	-	2	-	3
1994	JAN	104	11	-	61	0	2	10	-	10	-	7	-	4
	FEB	92	10	-	54	1	4	14	-	0	-	3	-	6
	MAR	107	12	-	71	1	5	10	-	1	-	4	-	4
	APR	94	11	-	59	1	4	11	-	1	-	4	-	4
	MAY	102	12	-	59	0	4	14	-	1	-	6	-	6
	JUN	102	14	-	63	0	3	9	-	1	-	6	-	6
	JUL	93	8	-	62	0	2	9	-	1	-	6	-	4
	AUG	101	10	-	63	0	3	15	-	0	-	3	-	5
	SEP	102	16	-	61	1	3	11	-	1	-	4	-	6
	OCT		16	-	59	1	3	14	-		-	5	-	6
	NOV		13	-	68	1	2		-		-	8	-	6
	DEC		12	-	46						-	6		6

	EUR	B	DK	D	GR	E	F	IRL	I	L	NL	P	UK
3.10.3 Elektroblech													
Electrical sheet													
Tôles magnétiques													
1992	1090	41	-	524	-	-	151	-	193	-	-	-	181
1993	1087	61	-	466	-	-	164	-	203	-	-	-	193
1994		18	-	539						-	-		196
1993	OCT	102	5	41	-	-	17	-	17	-	-	-	21
	NOV	107	5	43	-	-	20	-	21	-	-	-	18
	DEC	75	2	31	-	-	10	-	18	-	-	-	14
1994	JAN	84	4	36	-	-	14	-	15	-	-	-	15
	FEB	91	2	42	-	-	16	-	18	-	-	-	14
	MAR	113	4	52	-	-	18	-	20	-	-	-	19
	APR	98	2	45	-	-	16	-	17	-	-	-	18
	MAY	109	3	48	-	-	19	-	21	-	-	-	17
	JUN	106	1	50	-	-	17	-	21	-	-	-	18
	JUL	84	0	35	-	-	15	-	20	-	-	-	14
	AUG	75	0	44	-	-	9	-	10	-	-	-	11
	SEP	104	1	49	-	-	17	-	19	-	-	-	18
	OCT		1	47	-	-	21	-		-	-	-	20
	NOV		0	50	-	-		-		-	-	-	18
	DEC		0	40						-	-	-	14

3.10.4 Anderes Blech und Band > = 500 mm Breite, kaltgewalzt (1)

Other cold rolled strip and sheet > = 500 mm wide (1)

Autres tôles à froid d'une largeur > = 500 mm (1)

1992	33387	3515	-	10663	429	2618	6071	-	4335	378	1843	231	3303
1993	31517	3077	-	10168	268	2628	5314	-	4238	379	1775	217	3452
1994		3599	-	11366						375	1940		3649
1993	OCT	2763	263	853	12	250	462	-	389	32	164	17	320
	NOV	2705	246	903	19	252	384	-	398	33	141	18	312
	DEC	2195	252	719	30	232	328	-	293	35	100	15	190
1994	JAN	2844	328	857	30	231	481	-	370	32	156	15	344
	FEB	2714	269	845	27	230	473	-	401	31	135	22	282
	MAR	3117	291	1003	31	250	564	-	436	32	170	23	317
	APR	2975	323	919	31	258	526	-	424	31	148	12	302
	MAY	3152	313	1002	29	253	567	-	440	30	172	23	322
	JUN	3057	300	951	29	244	565	-	455	31	159	19	303
	JUL	2774	169	904	20	248	545	-	431	33	169	22	233
	AUG	2457	331	1004	24	135	320	-	174	19	175	15	261
	SEP	3140	320	1010	32	245	567	-	433	33	159	22	319
	OCT		337	979	31	276	563	-		33	187	22	361
	NOV		352	974	35	274		-		35	146	22	338
	DEC		267	917						35	164		263

(1) Einschliesslich Feinstblech

(1) Including blackplate

(1) Y compris fer noir

1000 t

		EUR	B	DK	D	GR	E	F	IRL	I	L	NL	P	UK
3.11.1 Verpackungsblech														
Tin mill products														
Produits pour emballage														
1992		4809	309	-	983	85	513	960	-	510	-	588	67	794
1993		4414	221	-	843	51	521	873	-	463	-	553	57	831
1994			305	-	1021						-	550		764
1993	OCT	349	17	-	53	1	47	63	-	38	-	53	5	72
	NOV	353	20	-	65	2	43	56	-	38	-	46	4	77
	DEC	279	25	-	74	4	43	39	-	10	-	33	4	47
1994	JAN	345	22	-	76	6	45	67	-	25	-	40	3	61
	FEB	363	25	-	84	5	43	69	-	37	-	37	5	59
	MAR	421	29	-	98	6	54	77	-	45	-	42	6	65
	APR	423	31	-	85	7	51	85	-	41	-	52	5	66
	MAY	425	29	-	85	7	53	83	-	46	-	49	4	70
	JUN	405	26	-	83	7	46	86	-	46	-	47	4	62
	JUL	401	12	-	85	3	51	94	-	44	-	51	6	54
	AUG	382	24	-	93	6	37	82	-	24	-	52	7	58
	SEP	422	27	-	87	8	54	93	-	38	-	49	5	61
	OCT		28	-	83	4	53	94	-		-	46	6	71
	NOV		44	-	87	6	48		-		-	43	6	77
	DEC		9	-	77				-		-	43		58

3.11.2 Anders metallisch beschichtete Bleche (1)

Other metal coated sheets (1)

Tôles revêtues d'autres métaux (1)

1992		12563	1377	-	3887	104	725	2754	-	1339	586	282	101	1408
1993		12647	1272	-	4107	77	774	2455	-	1506	571	301	96	1488
1994			1534	-	4866						681	339		1619
1993	OCT	1158	121	-	361	4	92	214	-	144	46	28	8	140
	NOV	1140	103	-	394	7	79	186	-	147	53	27	8	135
	DEC	961	118	-	289	9	70	164	-	136	49	16	9	102
1994	JAN	1126	130	-	327	9	67	211	-	150	55	25	8	143
	FEB	1140	128	-	345	8	74	221	-	159	56	27	7	114
	MAR	1281	126	-	407	8	85	246	-	163	65	31	10	139
	APR	1209	116	-	411	8	78	245	-	143	54	12	7	135
	MAY	1311	129	-	435	7	83	250	-	169	55	30	8	145
	JUN	1311	152	-	409	8	86	262	-	162	61	35	8	129
	JUL	1155	89	-	376	4	77	251	-	152	49	28	10	119
	AUG	945	89	-	434	7	37	112	-	63	50	31	5	116
	SEP	1330	138	-	435	8	84	260	-	166	62	27	8	143
	OCT		159	-	435	10	90	260	-		40	34	10	157
	NOV		144	-	414	8	95		-		64	31	7	158
	DEC		134	-	438				-		69	29		120

(1) Einschl. Blech als Vormaterial für weitere Oberflächenveredelung

(1) Including sheets for further coating

(1) Y compris les tôles ultérieurement revêtues d'autres matières

	EUR	B	DK	D	GR	E	F	IRL	I	L	NL	P	UK	
3.11.3 Organisch beschichtete Bleche (2)														
Organic coated sheets (2)														
Tôles revêtues de matières organiques (2)														
1992	2172	219	-	506	-	71	569	-	388	-	54	1	363	
1993	2138	186	-	509	-	88	495	-	403	-	73	2	383	
1994		179	-	485						19	89		407	
1993	OCT	179	13	-	40	-	9	42	-	34	-	6	0	35
	NOV	186	16	-	43	-	9	37	-	40	-	7	0	35
	DEC	154	17	-	39	-	5	31	-	31	-	6	0	25
1994	JAN	165	8	-	35	-	8	39	-	32	-	7	0	34
	FEB	174	27	-	29	-	9	36	-	33	-	6	0	32
	MAR	179	19	-	30	-	8	45	-	38	-	6	0	33
	APR	167	13	-	40	-	8	38	-	32	-	5	-	31
	MAY	186	15	-	42	-	8	43	-	40	-	7	0	32
	JUN	188	13	-	38	-	8	51	-	41	-	7	0	31
	JUL	174	7	-	42	-	9	43	-	38	-	7	0	28
	AUG	147	13	-	46	-	2	32	-	14	-	8	0	32
	SEP	199	14	-	47	-	10	42	-	37	-	8	0	41
	OCT		19	-	48	-	8	49	-		19	9	0	38
	NOV		14	-	47	-	8		-			9	0	40
	DEC		16	-	40							9		34

(2) Einschl. auf metallisch veredeltem Vormaterial

(2) Including sheets previously coated

(2) Y compris tôles antérieurement revêtues de métal

		EUR	B	DK	D	GR	E	F	IRL	I	L	NL	P	UK
3.12.1 Eisengusserzeugung														
Production of iron castings														
Moulages de fonte														
1992		:	160	:	3256	:	478	1835	:	1292	:	124	80	958
1993		:	119	:	2774	:	:	:	:	:	:	:	:	:
1994		:	:	:	3051	:	:	:	:	:	:	:	:	:
1993	III	:	26	:	642	:	:	:	:	:	:	:	:	:
1993	IV	:	30	:	651	:	:	:	:	:	:	:	:	:
1994	I	:	:	:	755	:	:	:	:	:	:	:	:	:
1994	II	:	:	:	799	:	:	:	:	:	:	:	:	:
1994	III	:	:	:	708	:	:	:	:	:	:	:	:	:
1994	IV	:	:	:	789	:	:	:	:	:	:	:	:	:
3.12.2 Press-, Zieh- und Stanzteile														
Drawing, pressing and stamping														
Emboutissage et découpage														
1992		:	127	:	612	:	:	:	:	:	:	:	:	:
1993		:	102	:	561	:	:	:	:	:	:	:	:	:
1994		:	:	:	:	:	:	:	:	:	:	:	:	:
1993	III	:	23	:	136	:	:	:	:	:	:	:	:	:
1993	IV	:	22	:	141	:	:	:	:	:	:	:	:	:
1994	I	:	:	:	157	:	:	:	:	:	:	:	:	:
1994	II	:	:	:	158	:	:	:	:	:	:	:	:	:
1994	III	:	:	:	150	:	:	:	:	:	:	:	:	:
1994	IV	:	:	:	:	:	:	:	:	:	:	:	:	:
3.12.3 Stahlrohre														
Steel tubes														
Tubes d'acier														
1992		:	146	71	3589	:	929	1513	-	:	134	382	:	1187
1993		:	:	:	3082	:	901	:	-	:	130	:	:	1155
1994		:	:	:	3547	:	:	:	-	:	127	:	:	1140
1993	III	:	:	:	750	:	:	:	-	:	30	:	:	252
1993	IV	:	:	:	802	:	:	:	-	:	28	:	:	264
1994	I	:	:	:	927	:	:	:	-	:	32	:	:	313
1994	II	:	:	:	963	:	:	:	-	:	33	:	:	251
1994	III	:	:	:	802	:	:	:	-	:	31	:	:	303
1994	IV	:	:	:	856	:	:	:	-	:	32	:	:	273
3.12.3.1 Nahtlose Rohre														
Seamless tubes														
Tubes sans soudure														
1992		:	-	-	1214	-	220	665*	-	:	-	-	-	287
1993		:	-	-	1103	-	204	:	-	:	-	-	-	247
1994		:	-	-	1318	:	:	:	-	:	-	-	-	208
1993	III	:	-	-	275	-	:	:	-	:	-	-	-	56
1993	IV	:	-	-	296	-	:	:	-	:	-	-	-	63
1994	I	:	-	-	323	-	:	:	-	:	-	-	-	76
1994	II	:	-	-	347	-	:	:	-	:	-	-	-	40
1994	III	:	-	-	317	-	:	:	-	:	-	-	-	48
1994	IV	:	-	-	332	-	:	:	-	:	-	-	-	44

(1) Ohne Stahlgießereien

(1) Excluding steel foundries

(1) Fonderies d'acier non comprises

		EUR	B	DK	D	GR	E	F	IRL	I	L	NL	P	UK
3.12.3.2 Geschweisste Rohre														
Welded tubes														
Tubes soudés														
1992		:	146	71	2375	:	709	848*	-	:	134	382	:	901
1993		:	:	:	1979	:	697	:	-	:	130	:	:	908
1994		:	:	:	2229	:	:	:	-	:	127	:	:	932
1993	III	:	:	:	475	:	:	:	-	:	30	:	:	196
1993	IV	:	:	:	506	:	:	:	-	:	28	:	:	201
1994	I	:	:	:	604	:	:	:	-	:	32	:	:	237
1994	II	:	:	:	616	:	:	:	-	:	33	:	:	211
1994	III	:	:	:	484	:	:	:	-	:	31	:	:	255
1994	IV	:	:	:	524	:	:	:	-	:	32	:	:	229
3.12.4 Schmieden und Gesenkschmieden														
Forging and drop forging														
Forge et estampage														
1992		:	30	:	1675	:	:	:	-	:	-	:	:	:
1993		:	:	:	1404	:	:	:	-	:	-	:	:	:
1994		:	:	:	:	:	:	:	-	:	-	:	:	:
1993	III	:	:	:	342	:	:	:	-	:	-	:	:	:
1993	IV	:	:	:	332	:	:	:	-	:	-	:	:	:
1994	I	:	:	:	388	:	:	:	-	:	-	:	:	:
1994	II	:	:	:	404	:	:	:	-	:	-	:	:	:
1994	III	:	:	:	380	:	:	:	-	:	-	:	:	:
1994	IV	:	:	:	:	:	:	:	-	:	-	:	:	:
3.12.5 Drahtziehereien														
Wire drawing														
Tréfilage														
1992		:	687	:	2376	:	:	:	-	:	-	:	:	:
1993		:	659	:	2300	:	:	:	-	:	-	:	:	:
1994		:	:	:	:	:	:	:	-	:	-	:	:	:
1993	III	:	127	:	591	:	:	:	-	:	-	:	:	:
1993	IV	:	166	:	541	:	:	:	-	:	-	:	:	:
1994	I	:	:	:	618	:	:	:	-	:	-	:	:	:
1994	II	:	:	:	635	:	:	:	-	:	-	:	:	:
1994	III	:	:	:	680	:	:	:	-	:	-	:	:	:
1994	IV	:	:	:	:	:	:	:	-	:	-	:	:	:
3.12.6 Kaltziehereien														
Cold drawing														
Étirage														
1992		:	44	:	:	:	:	:	-	:	-	-	:	281
1993		:	44	:	601	:	:	:	-	:	-	-	:	295
1994		:	:	:	:	:	:	:	-	:	-	-	:	363
1993	III	:	10	:	141	:	:	:	-	:	-	-	:	76
1993	IV	:	10	:	138	:	:	:	-	:	-	-	:	73
1994	I	:	:	:	172	:	:	:	-	:	-	-	:	86
1994	II	:	:	:	169	:	:	:	-	:	-	-	:	87
1994	III	:	:	:	163	:	:	:	-	:	-	-	:	85
1994	IV	:	:	:	:	:	:	:	-	:	-	-	:	105

(1) Ohne Stahlgießereien

(1) Excluding steel foundries

(1) Fonderies d'acier non comprises

		EUR	B	DK	D	GR	E	F	IRL	I	L	NL	P	UK
3.12.7 Herstellung von Kaltband														
Cold rolling														
Laminage à froid														
1992		:	538	:	1754	:	217	:	-	:	33	:	:	213
1993		:	528	:	1501	:	211	:	-	:	34	:	:	217
1994		:	:	:	:	:	:	:	-	:	40	:	:	227
1993	III	:	118	:	364	:	:	:	-	:	8	:	:	53
1993	IV	:	138	:	352	:	:	:	-	:	9	:	:	53
1994	I	:	:	:	445	:	:	:	-	:	11	:	:	58
1994	II	:	:	:	450	:	:	:	-	:	10	:	:	59
1994	III	:	:	:	433	:	:	:	-	:	9	:	:	52
1994	IV	:	:	:	:	:	:	:	-	:	10	:	:	58
3.12.8 Herstellung von Kaltbandprofilen														
Production of cold-formed sections														
Profilage à froid														
1992		:	:	:	359	:	:	:	-	:	-	:	:	:
1993		:	:	:	327	:	:	:	-	:	-	:	:	:
1994		:	:	:	:	:	:	:	-	:	-	:	:	:
1993	III	:	:	:	80	:	:	:	-	:	-	:	:	:
1993	IV	:	:	:	78	:	:	:	-	:	-	:	:	:
1994	I	:	:	:	79	:	:	:	-	:	-	:	:	:
1994	II	:	:	:	81	:	:	:	-	:	-	:	:	:
1994	III	:	:	:	68	:	:	:	-	:	-	:	:	:
1994	IV	:	:	:	:	:	:	:	-	:	-	:	:	:

(1) Ohne Stahlgießereien

(1) Excluding steel foundries

(1) Fonderies d'acier non comprises

4

Werkslieferungen und -bezüge, Lagerbestände

Works deliveries and receipts, stocks

Livraisons et réceptions d'usines, stocks

WERKSLIEFERUNGEN (EU) AN UNLEGIERTEM STAHL NACH MITGLIEDSTAATEN (1)
 WORKS DELIVERIES (EU) OF NON-ALLOY STEEL BY MEMBER COUNTRY (1)
 LIVRAISONS D'ACIER NON-ALLIE DES USINES (UE) PAR PAYS MEMBRE (1)

1000 t

		EUR	B	DK	D	GR	E	F	IRL	I	L	NL	P	UK
Blöcke, Halbzeug, Flach- und Langerzeugnisse (2)														
Ingots, semis, flat and long products (2)														
Lingots, demi-produits, produits plats et longs (2)														
1992		90038	3754	708	26539	1795	8650	11734	257	22167	487	2937	1400	9611
1993		81016	3309	545	23239	1682	8238	10085	258	19147	457	2695	1355	10007
1994														
1993	OCT	6860	270	55	2009	138	674	850	22	1604	40	211	112	876
	NOV	6840	261	56	1990	140	697	807	18	1677	43	208	105	838
	DEC	5524	209	38	1477	126	683	632	15	1408	31	177	118	610
1994	JAN	6749	291	60	1924	124	659	920	30	1564	38	211	91	835
	FEB	6758	273	63	1947	120	683	889	21	1624	32	207	109	790
	MAR	7848	324	64	2270	125	743	1066	28	1912	42	237	130	907
	APR	7263	289	56	2087	134	711	997	19	1744	34	237	108	848
	MAY													
	JUN													
	JUL													
	AUG													
	SEP													
	OCT													
	NOV													
	DEC													

(1) Einschliesslich Inlandslieferungen

(2) Ohne Material zum Weiterauswalzen

(1) Including home market deliveries

(2) Excl. products for re-rolling

(1) Y compris livraisons sur le marché national

(2) Non compris produits pour relaminage

		EUR	B	DK	D	GR	E	F	IRL	I	L	NL	P	UK
Blöcke, Halbzeug, Flach- und Langerzeugnisse (2)														
Ingots, semis, flat and long products (2)														
Lingots, demi-produits, produits plats et longs (2)														
1992		11047	191	41	4976	22	628	1304	8	2840	6	156	51	825
1993		10174	154	33	4392	20	531	1302	8	2769	6	132	42	787
1994														
1993	OCT	893	12	3	381	2	44	114	1	249	1	11	4	71
	NOV	961	10	3	409	2	49	111	1	284	1	12	3	76
	DEC	759	10	3	323	3	39	92	1	224	1	12	4	49
1994	JAN	926	14	2	389	1	44	125	1	264	0	13	4	69
	FEB	997	17	4	421	2	54	125	1	291	0	13	4	66
	MAR	1156	14	4	506	2	58	149	1	327	0	15	5	74
	APR	1045	15	3	451	3	57	134	3	289	1	13	4	73
	MAY	1084	13	4	460	3	68	152	1	288	1	13	5	77
	JUN													
	JUL													
	AUG													
	SEP													
	OCT													
	NOV													
	DEC													

(1) Einschliesslich Inlandslieferungen

(2) Ohne Material zum Weiterauswalzen

(1) Including home market deliveries

(2) Excl. products for re-rolling

(1) Y compris livraisons sur le marché national

(2) Non compris produits pour relaminage

WERKSBEZÜGE AN STAHL ZUM WEITERAUSWALZEN
 RECEIPTS BY WORKS OF STEEL FOR RE-ROLLING
 RECEPTIONS DES USINES DE PRODUITS DE RELAMINAGE

	EUR				B-L				Danmark				
	Herkunft / Origin / Provenance			Σ	Herkunft / Origin / Provenance			Σ	Herkunft / Origin / Provenance			Σ	
	Inland(1)	Andere EG-Länder	Dritt-Länder		Inland(1)	Andere EG-Länder	Dritt-Länder		Inland(1)	Andere EG-Länder	Dritt-Länder		
	Home market(1)	Other EC countries	Third countries		Home market(1)	Other EC countries	Third countries		Home market(1)	Other EC countries	Third countries		
Marché national(1)	Autres pays de la CE	Pays tiers	Marché national(1)	Autres pays de la CE	Pays tiers	Marché national(1)	Autres pays de la CE	Pays tiers					
	1	2	3	4	5	6	7	8	9	10	11	12	
Blöcke / Ingots / Lingots													
1992	68	43	13	124	-	1	-	1	-	-	-	-	
1993	153	21	13	187	-	-	-	-	-	-	-	-	
1994													
1993	IV	15	6	-	20	-	-	-	-	-	-	-	
1994	I	19	5	8	32	-	-	-	-	-	-	-	
	II	12	2	7	21	-	-	-	-	-	-	-	
	III	15	21	49	86	-	-	-	-	-	-	-	
	IV												
Halbzeug / Semis / Demi-produits													
1992		307	2337	896	3540	5	838	53	897	-	0	-	0
1993		295	2113	424	2832	-	715	0	715	-	-	-	-
1994													
1993	IV	82	559	117	757	-	164	-	164	-	-	-	-
1994	I	76	723	237	1035	-	270	0	270	-	-	-	-
	II	97	670	310	1076	-	239	6	245	-	-	-	-
	III	57	681	366	1104	0	268	17	285	-	-	-	-
	IV												
Warmbreitband / Coils / Larges bandes à chaud													
1992		370	2919	667	3957	365	250	2	617	-	-	-	-
1993		379	2588	588	3555	376	182	0	558	-	-	-	-
1994													
1993	IV	88	627	97	813	88	48	-	136	-	-	-	-
1994	I	98	724	73	894	97	70	-	167	-	-	-	-
	II	102	734	160	996	101	63	-	164	-	-	-	-
	III	86	683	159	929	86	58	-	144	-	-	-	-
	IV												
Total													
1992		745	5298	1577	7620	370	1089	56	1515	-	0	-	0
1993		827	4721	1026	6574	376	897	0	1273	-	-	-	-
1994													
1993	IV	185	1192	214	1590	88	213	-	301	-	-	-	-
1994	I	193	1451	317	1961	97	340	0	437	-	-	-	-
	II	211	1406	477	2094	101	302	6	409	-	-	-	-
	III	159	1386	574	2119	86	326	17	429	-	-	-	-
	IV												

(1) Ohne Bezüge von anderen Werken der Gesellschaft

(1) Excluding receipts from other works of the company

(1) Non compris réceptions d'autres usines de la société

1000 t

	BR Deutschland				Ελλάς				España			
	Herkunft / Origin / Provenance			Σ	Herkunft / Origin / Provenance			Σ	Herkunft / Origin / Provenance			Σ
	Inland(1)	Andere EG-Länder	Dritt-Länder		Inland(1)	Andere EG-Länder	Dritt-Länder		Inland(1)	Andere EG-Länder	Dritt-Länder	
	Home market(1)	Other EC countries	Third countries	Home market(1)	Other EC countries	Third countries	Home market(1)	Other EC countries	Third countries			
Marché national(1)	Autres pays de la CE	Pays tiers	Marché national(1)	Autres pays de la CE	Pays tiers	Marché national(1)	Autres pays de la CE	Pays tiers				
	1	2	3	4	5	6	7	8	9	10	11	12

Blöcke / Ingots / Lingots

1992		68	41	13	122	-	-	-	-	-	-	-
1993		153	21	-	174	-	-	-	-	-	-	-
1994												
1993	IV	15	6	-	20	-	-	-	-	-	-	-
1994	I	19	4	-	23	-	-	-	-	-	-	-
	II	12	2	7	21	-	-	-	-	-	-	-
	III	15	21	24	61	-	-	-	-	-	-	-
	IV											

Halbzeug / Semis / Demi-produits

1992		21	475	118	613	13	494	296	803	22	-	-	22
1993		10	523	103	636	28	281	108	417	24	-	17	41
1994													
1993	IV	3	132	24	158	6	65	21	91	8	-	6	14
1994	I	4	134	54	192	-	88	63	151	7	-	-	7
	II	4	100	87	191	-	40	88	128	13	1	-	15
	III	3	98	124	225	-	61	102	163	6	1	6	14
	IV												

Warmbreitband / Coils / Larges bandes à chaud

1992		0	80	556	636	-	299	72	371	2	257	0	259
1993		-	40	527	567	-	167	24	191	-	253	-	253
1994													
1993	IV	-	9	81	90	-	59	-	59	-	56	-	56
1994	I	0	5	55	61	-	82	-	82	-	43	-	43
	II	-	14	116	130	-	64	7	71	-	78	-	78
	III	0	14	114	128	0	62	-	62	-	78	-	78
	IV												

Total

1992		89	595	687	1371	13	793	368	1174	24	257	0	281
1993		163	583	631	1376	28	448	132	608	24	253	17	294
1994													
1993	IV	18	146	104	268	6	124	21	151	8	56	6	70
1994	I	23	143	110	276	-	170	63	233	7	43	-	51
	II	16	116	211	343	-	104	95	199	13	80	-	93
	III	19	133	262	414	0	123	102	225	6	80	6	92
	IV												

(1) Ohne Bezüge von anderen Werken der Gesellschaft

(1) Excluding receipts from other works of the company

(1) Non compris réceptions d'autres usines de la société

		France				Ireland				Italia			
		Herkunft / Origin / Provenance			Σ	Herkunft / Origin / Provenance			Σ	Herkunft / Origin / Provenance			Σ
		Inland(1)	Andere EG-Länder	Dritt-Länder		Inland(1)	Andere EG-Länder	Dritt-Länder		Inland(1)	Andere EG-Länder	Dritt-Länder	
		Home market(1)	Other EC countries	Third countries		Home market(1)	Other EC countries	Third countries		Home market(1)	Other EC countries	Third countries	
Marché national(1)	Autres pays de la CE	Pays tiers	Marché national(1)	Autres pays de la CE	Pays tiers	Marché national(1)	Autres pays de la CE	Pays tiers					
		1	2	3	4	5	6	7	8	9	10	11	12
Blöcke / Ingots / Lingots													
1992		-	0	-	0					-	-	-	-
1993		-	0	0	0					-	-	13	13
1994													
1993	IV	-	0	-	0					-	-	-	-
1994	I	-	0	-	0					-	-	8	8
	II	-	0	-	0					-	-	-	-
	III	-	0	-	0					-	-	25	25
	IV												
Halbzeug / Semis / Demi-produits													
1992		-	186	4	190					240	234	394	867
1993		-	414	2	416					232	69	162	463
1994													
1993	IV	-	154	1	155					65	9	53	128
1994	I	-	166	1	167					65	20	105	190
	II	-	236	7	243					80	25	111	216
	III	-	163	4	167					48	23	107	177
	IV												
Warmbreitband / Coils / Larges bandes à chaud													
1992		3	978	5	985					0	518	10	529
1993		2	907	4	913					1	538	1	540
1994													
1993	IV	0	207	4	210					0	132	-	132
1994	I	0	253	-	253					0	135	-	135
	II	0	284	-	285					0	140	-	140
	III	0	286	2	288					0	108	4	112
	IV												
Total													
1992		3	1164	8	1175					240	752	404	1396
1993		2	1321	6	1329					233	607	176	1017
1994													
1993	IV	0	361	5	365					65	142	53	260
1994	I	0	419	1	420					65	155	113	333
	II	0	521	7	528					80	165	111	355
	III	0	448	6	455					48	131	136	315
	IV												

(1) Ohne Bezüge von anderen Werken der Gesellschaft

(1) Excluding receipts from other works of the company

(1) Non compris réceptions d'autres usines de la société

1000 t

	Nederland				Portugal				United Kingdom			
	Herkunft / Origin / Provenance			Σ	Herkunft / Origin / Provenance			Σ	Herkunft / Origin / Provenance			Σ
	Inland(1)	Andere EG-Länder	Dritt-Länder		Inland(1)	Andere EG-Länder	Dritt-Länder		Inland(1)	Andere EG-Länder	Dritt-Länder	
	Home market(1)	Other EC countries	Third countries		Home market(1)	Other EC countries	Third countries		Home market(1)	Other EC countries	Third countries	
Marché national(1)	Autres pays de la CE	Pays tiers	Marché national(1)	Autres pays de la CE	Pays tiers	Marché national(1)	Autres pays de la CE	Pays tiers				
	1	2	3	4	5	6	7	8	9	10	11	12

Blöcke / Ingots / Lingots

1992	-	1	-	1	-	-	-	-	-	-	-	-
1993	-	0	-	0	-	-	-	-	-	-	-	-
1994	-	1	-	1	-	-	-	-	-	-	-	-
1993	IV	-	-	-	-	-	-	-	-	-	-	-
1994	I	-	1	-	1	-	-	-	-	-	-	-
	II	-	-	-	-	-	-	-	-	-	-	-
	III	-	-	-	-	-	-	-	-	-	-	-
	IV	-	-	-	-	-	-	-	-	-	-	-

Halbzeug / Semis / Demi-produits

1992	-	32	-	32	-	11	-	11	6	67	31	104	
1993	-	83	-	83	-	0	-	0	1	29	32	62	
1994	-	74	-	74	-	-	-	-	-	10	34	44	
1993	IV	-	21	-	21	-	0	-	0	-	14	13	26
1994	I	-	16	-	16	-	18	-	18	-	11	13	24
	II	-	28	-	28	-	-	-	-	-	-	10	10
	III	-	19	-	19	-	48	-	48	-	-	6	6
	IV	-	11	-	11	-	-	-	-	-	-	6	6

Warmbreitband / Coils / Larges bandes à chaud

1992	-	15	-	15	-	236	15	251	-	287	8	294	
1993	-	4	-	4	-	193	3	196	-	304	28	333	
1994	-	47	-	47	-	-	-	-	-	136	143	279	
1993	IV	-	1	-	1	-	51	-	51	-	63	12	76
1994	I	-	16	-	16	-	66	-	66	-	53	18	70
	II	-	6	-	6	-	55	-	55	-	30	37	67
	III	-	16	-	16	-	24	-	24	-	38	39	77
	IV	-	9	-	9	-	-	-	-	-	6	50	56

Total

1992	-	47	-	47	-	247	15	262	6	354	38	398	
1993	-	87	-	87	-	193	3	196	1	333	60	394	
1994	-	122	-	122	-	-	-	-	-	146	177	323	
1993	IV	-	22	-	22	-	51	-	51	-	77	25	102
1994	I	-	33	-	33	-	84	-	84	-	63	31	94
	II	-	34	-	34	-	55	-	55	-	30	47	77
	III	-	34	-	34	-	72	-	72	-	38	45	83
	IV	-	20	-	20	-	-	-	-	-	6	56	62

(1) Ohne Bezüge von anderen Werken der Gesellschaft

(1) Excluding receipts from other works of the company

(1) Non compris réceptions d'autres usines de la société

LAGERBESTÄNDE AN STAHL BEI ERZEUGERN UND HÄNDLERN
 PRODUCERS' AND STOCKHOLDERS' STOCKS OF STEEL PRODUCTS
 STOCKS D'ACIER CHEZ LES PRODUCTEURS ET LES NEGOCIANTS

1000 t

		Bestandshöhe (1) Level of stocks (1) Niveau des stocks (1)				Bestandsveränderungen (2) Stock variations (2) Variations des stocks (2)		
		in tatsächlichen Mengen in actual tonnages en tonnages réels			in Rohstahl- gewicht (3) in crude steel equivalent (3) en équivalent d'acier brut (3)	in tatsächlichen Mengen in actual tonnages	in Rohstahl- gewicht (3) in crude steel equivalent (3)	
		Blöcke und Halbzeug Ingots and semis Lingots et demi- produits	Warmbreitband Hot rolled wide strip Larges bandes chaud à	Fertigerzeugnisse Finished products Produits finis et finals	Σ	en tonnages réels	en équivalent d'acier brut (3)	
		1	2	3	4	5	6	7
EUR								
1993	IV	6577	4057	12208	22842	28650	-412	-547
1994	I	5667	3989	12090	21747	27353	-1095	-1297
	II	5863	3949	12109	21922	27557	175	204
	III							
	IV							
Belgique/België - Luxembourg								
1993	IV	569	445	1478	2491	3145	-83	-96
1994	I	538	451	1420	2409	3039	-82	-106
	II	542	461	1405	2408	3040	-1	1
	III	648	529	1351	2527	3179	119	139
	IV							
Danmark								
1993	IV	50	-	34	84	103	1	1
1994	I	45	-	43	88	109	4	6
	II	54	-	32	86	105	-2	-4
	III	51	-	32	83	102	-3	-3
	IV	55	-	37	92	113	9	11
BR Deutschland								
1993	IV	2164	1470	4527	8161	10110	-138	-207
1994	I	2111	1534	4569	8214	10189	53	79
	II	2147	1525	4567	8239	10215	25	26
	III	2058	1549	4659	8266	10277	27	62
	IV	2162	1410	5048	8621	10731	355	454

		Bestandshöhe (1) Level of stocks (1) Niveau des stocks (1)				Bestandsveränderungen (2) Stock variations (2) Variations des stocks (2)			
		in tatsächlichen Mengen in actual tonnages en tonnages réels			in Rohstahl- gewicht (3) in crude steel equivalent (3) en équivalent d'acier brut (3)	in tatsächlichen Mengen in actual tonnages	in Rohstahl- gewicht (3) in crude steel equivalent (3)		
		Blöcke und Halbzeug Ingots and semis Lingots et demi- produits	Warmbreitband Hot rolled wide strip Larges bandes à chaud	Fertigerzeugnisse Finished products Produits finis et finals	Σ	en tonnages réels	en équivalent d'acier brut (3)		
		1	2	3	4	5	6	7	
Ελλάς									
1993	IV	45	45	151	241	309	5	13	
1994	I	98	47	163	308	391	67	82	
	II	70	22	154	247	315	-61	-76	
	III	111	27	130	268	337	21	22	
	IV								
España									
1993	IV	662	550	1144	2356	2971	155	208	
1994	I	513	504	1176	2193	2784	-163	-187	
	II	582	440	1172	2194	2780	1	-4	
	III	776	459	1012	2246	2814	52	34	
	IV								
France									
1993	IV	747	429	1901	3077	3932	-111	-146	
1994	I	497	411	1804	2712	3487	-365	-445	
	II	495	366	1806	2668	3432	-44	-55	
	III	649	390						
	IV								
Italia									
1993	IV	990	656	1416	3063	3852	-150	-184	
1994	I	968	636	1387	2992	3762	-71	-90	
	II	966	642	1379	2987	3757	-5	-5	
	III	1104	672	1411	3187	3998	200	241	
	IV								

LAGERBESTÄNDE AN STAHL BEI ERZEUGERN UND HÄNDLERN
PRODUCERS' AND STOCKHOLDERS' STOCKS OF STEEL PRODUCTS
STOCKS D'ACIER CHEZ LES PRODUCTEURS ET LES NEGOCIANTS

		Bestandshöhe (1) Level of stocks (1) Niveau des stocks (1)				Bestandsveränderungen (2) Stock variations (2) Variations des stocks (2)			
		in tatsächlichen Mengen in actual tonnages en tonnages réels			in Rohstahl- gewicht (3) in crude steel equivalent (3) en équivalent d'acier brut (3)	in tatsächlichen Mengen in actual tonnages	in Rohstahl- gewicht (3) in crude steel equivalent (3)		
		Blöcke und Halbzeug Ingots and semis Lingots et demi- produits	Warmbreitband Hot rolled wide strip Larges bandes chaud	Fertigerzeugnisse Finished products Produits finis et finals	Σ	en tonnages réels	en équivalent d'acier brut (3)		
		1	2	3	4	5	6	7	
Niederland									
1993	IV	364	132	520	1016	1279	-43	-64	
1994	I	199	160	517	875	1116	-141	-163	
	II	223	161	487	872	1106	-3	-10	
	III								
	IV								
Portugal									
1993	IV	18	-	113	132	169	-26	-35	
1994	I	8	-	113	121	157	-11	-12	
	II	14	-	128	143	184	22	27	
	III	20	-	149	170	219	27	35	
	IV	27	-	112	139	177	-31	-42	
United Kingdom									
1993	IV	969	329	924	2222	2780	-21	-37	
1994	I	691	246	898	1835	2319	-387	-461	
	II	769	332	978	2079	2624	244	305	
	III	777	314	830	1921	2411	-158	-213	
	IV	922	311	896	2129	2664	208	253	

(1) Am Ende des Vierteljahres

(2) Im Laufe des Vierteljahres

(3) Für die Umrechnung in Rohstahlgewicht wurden folgende Koeffizienten benützt: Blöcke: 1,00; Halbzeug: 1,18; Coils: 1,24; Fertigerzeugnisse: 1,30; bis 1,38 je nach der Struktur der Erzeugnisse in den einzelnen Jahren und Ländern

(1) At end of the quarter

(2) During the quarter

(3) The following steel conversion factors were used: ingots: 1,00; semis: 1,18; coils: 1,24; finished products: average factor of 1,30 to 1,38 depending on product structure in different years and countries

(1) Fin de trimestre

(2) Au cours de trimestre

(3) Pour la conversion en acier brut, les coefficients suivants ont été utilisés: lingots: 1,00; demi-produits: 1,18; coils: 1,24; produits finis: de 1,30 à 1,38 suivant la structure des produits dans les années et les pays

5

Handel

Trade

Commerce



Aussenhandel

External Trade

Commerce extérieur

Aussenhandel und Binnenaustausch an Eisen- und Stahlerzeugnissen

Foreign and internal Trade in iron and steel products

Commerce extérieur et échanges intracommunautaires de produits sidérurgiques

AUSSENHANDEL NACH MITGLIEDSTAATEN
FOREIGN TRADE BY MEMBER COUNTRIES
COMMERCE EXTERIEUR PAR PAYS MEMBRE



1000 t

	Bezüge aus der EG Receipts from the EC Réceptions de la CE					Einfuhr aus Drittländern Imports from third countries Importations en provenance des pays tiers					Lieferungen in die EG Deliveries to the EC Livraisons vers la CE					Ausfuhr nach Drittländern Exports to third countries Exportations vers les pays tiers				
	1993	1994	1994	1994	1994	1993	1994	1994	1994	1994	1993	1994	1994	1994	1994	1993	1994	1994	1994	1994
	I-XII	I-III	I-VI	I-IX	I-XII	I-XII	I-III	I-VI	I-IX	I-XII	I-XII	I-III	I-VI	I-IX	I-XII	I-XII	I-III	I-VI	I-IX	I-XII
	EUR																			
1	447	114				1701	586	1327			419	100				89	10	20		
2	118	15				31	10	29			143	45				26	5	7		
3	1324	158				301	29	57			1209	134				1950	107	197		
4	1169	337				445	193	428			1461	330				3985	919	1519		
5	137	62				18	1	2			160	23				130	35	114		
6	40	7				1	0	0			0	0				14	0	0		
7	2787	579				795	233	515			2973	532				6105	1066	1837		
8	7620	1918				2174	674	1409			7996	2022				5242	1063	2215		
9	81	15				108	22	48			96	19				183	69	166		
10	1	0				1	0	0			2	0				10	1	4		
11	3654	437				714	71	146			3540	582				2725	278	543		
12	3504	723				1105	249	492			3920	900				3390	859	1658		
13	177	59				41	10	25			178	44				214	68	146		
14	2682	704				422	140	283			2997	802				1865	523	1116		
15	926	216				147	33	66			1011	244				829	153	276		
16	752	197				294	94	188			835	216				412	83	206		
17	86	29				126	39	70			97	31				33	8	18		
18	420	115				139	49	103			373	96				258	59	130		
19	2485	651				1488	572	1150			2797	793				2261	529	1075		
20	4605	1277				1336	420	814			4670	1297				3655	909	1847		
21	1271	295				123	49	88			1319	336				812	175	407		
22	4393	1300				1187	393	771			4793	1334				2550	726	1499		
23	35446	8514				10199	3049	6169			37597	9248				30544	6569	13143		
24	1224	323				420	118	256			1386	379				701	168	356		
25	356	121				250	67	130			270	174				388	139	224		
26	834	226				293	70	150			819	209				544	127	286		
27	2995	825				1317	367	812			3425	911				2728	893	1912		
28	40855	10009				12480	3671	7517			43497	10920				34905	7897	15920		
29	75	13				3	1	2			53	17				110	1	13		
30	27988	7158				92220	28518	60179			11798	1065				82	19	20		
31	14467	3615				3680	782	1732			14097	3227				9850	2040	4110		

AUSSENHANDEL NACH MITGLIEDSTAATEN
FOREIGN TRADE BY MEMBER COUNTRIES
COMMERCE EXTERIEUR PAR PAYS MEMBRE



1000 t

	Bezüge aus der EG Receipts from the EC Réceptions de la CE					Einfuhr aus Drittländern Imports from third countries Importations en provenance des pays tiers					Lieferungen in die EG Deliveries to the EC Livraisons vers la CE					Ausfuhr nach Drittländern Exports to third countries Exportations vers les pays tiers				
	1993 I-XII	1994 I-III	1994 I-VI	1994 I-IX	1994 I-XII	1993 I-XII	1994 I-III	1994 I-VI	1994 I-IX	1994 I-XII	1993 I-XII	1994 I-III	1994 I-VI	1994 I-IX	1994 I-XII	1993 I-XII	1994 I-III	1994 I-VI	1994 I-IX	1994 I-XII
UEBL/BLEU																				
1	63	11				125	76	94	127		63	17				4	0	0	1	
2	8	2				0	0	1	1		25	10				0	0	0	1	
3	466	28				4	0	1	1		55	3				61	0	0	0	
4	332	68				3	0	5	14		548	79				516	80	111	200	
5	8	39				0	-	-	0		0	0				1	-	0	0	
6	0	0				0	-	0	0		0	-				-	-	-	-	
7	814	136				8	0	7	16		629	92				578	80	111	201	
8	436	84				40	11	29	49		2668	652				718	175	396	559	
9	27	0				0	0	0	0		31	5				6	1	4	8	
10	0	0				0	-	-	-		1	0				1	0	0	0	
11	654	106				33	8	19	28		453	31				204	8	18	31	
12	370	70				11	2	4	6		468	127				218	38	73	102	
13	7	2				0	0	1	1		100	34				85	34	61	86	
14	240	69				17	13	20	29		751	182				386	134	308	423	
15	91	19				9	5	6	7		253	68				120	18	44	59	
16	82	16				20	5	9	14		204	46				19	6	10	12	
17	12	3				1	1	3	3		4	2				1	0	0	0	
18	11	4				7	3	4	8		46	5				2	1	1	2	
19	208	47				72	27	57	84		802	241				375	95	199	261	
20	492	171				59	22	36	48		1418	387				478	100	207	294	
21	115	20				9	5	6	8		160	55				38	9	25	35	
22	339	97				93	31	58	81		1548	448				383	150	251	342	
23	3897	846				378	134	259	383		9537	2375				3613	848	1709	2414	
24	108	33				9	8	15	31		155	44				27	6	11	18	
25	44	6				36	9	16	25		41	8				45	25	29	31	
26	60	17				10	4	5	7		218	60				64	17	37	51	
27	235	57				88	25	47	71		326	78				82	14	30	40	
28	4342	958				520	179	342	517		10276	2565				3831	910	1817	2554	
29	0	0				0	0	0	0		10	1				1	0	0	0	
30	3044	485				12724	3263	7759	11307		11	5				1	0	0	0	
31	2354	737				36	11	18	21		830	268				831	184	427	593	

AUSSENHANDEL NACH MITGLIEDSTAATEN
FOREIGN TRADE BY MEMBER COUNTRIES
COMMERCE EXTERIEUR PAR PAYS MEMBRE



1000 t

	Bezüge aus der EG Receipts from the EC Réceptions de la CE					Einfuhr aus Drittländern Imports from third countries Importations en provenance des pays tiers					Lieferungen in die EG Deliveries to the EC Livraisons vers la CE					Ausfuhr nach Drittländern Exports to third countries Exportations vers les pays tiers				
	1993	1994	1994	1994	1994	1993	1994	1994	1994	1994	1993	1994	1994	1994	1994	1993	1994	1994	1994	1994
	I-XII	I-III	I-VI	I-IX	I-XII	I-XII	I-III	I-VI	I-IX	I-XII	I-XII	I-III	I-VI	I-IX	I-XII	I-XII	I-III	I-VI	I-IX	I-XII
	Danmark																			
1	1	0	0	0		85	22	43	63		0	-	-	-		0	0	0	0	
2	0	0	0	0		0	0	0	0		0	-	-	-		0	0	0	0	
3	0	0	0	0		0	-	-	0		0	0	0	0		0	-	0	0	
4	0	0	0	0		1	-	-	-		20	4	10	14		0	-	-	-	
5	0	0	0	0		0	-	-	-		-	-	-	-		0	-	0	0	
6	-	-	-	-		0	0	0	0		-	-	-	-		-	-	-	-	
7	1	0	0	0		1	0	0	0		20	4	10	14		1	0	0	0	
8	42	15	29	43		185	49	96	153		9	2	5	10		0	0	0	2	
9	1	0	0	0		6	5	5	8		0	-	-	-		0	0	0	0	
10	0	-	0	0		0	0	0	0		-	-	-	-		-	-	-	0	
11	37	4	8	12		13	1	2	2		0	0	0	0		0	-	0	0	
12	48	12	25	37		50	9	20	30		122	23	47	57		39	6	16	25	
13	13	3	7	9		0	0	0	0		-	-	-	-		1	0	0	0	
14	36	10	21	31		24	7	16	25		0	1	1	1		0	0	0	0	
15	23	5	11	16		11	1	2	3		8	1	3	4		1	0	0	1	
16	13	3	5	9		18	6	12	17		0	0	0	0		2	0	1	2	
17	4	1	2	3		13	5	9	13		0	0	0	0		0	0	0	0	
18	5	1	2	3		2	0	1	1		0	-	-	-		0	0	0	0	
19	94	24	48	85		119	38	88	127		150	37	81	116		118	36	76	105	
20	78	22	48	77		144	40	79	114		3	1	2	4		8	1	3	4	
21	69	18	34	50		16	3	8	12		2	0	4	5		6	2	4	5	
22	65	17	35	54		101	33	76	103		6	2	4	10		11	3	7	10	
23	529	136	276	430		703	196	414	608		320	72	159	221		188	49	107	154	
24	32	8	17	24		15	4	9	14		11	1	3	6		16	4	8	11	
25	7	2	5	7		5	2	2	3		1	0	0	0		1	0	0	1	
26	22	7	14	24		9	2	5	8		1	0	0	1		1	0	1	1	
27	148	37	75	120		78	20	48	72		68	18	41	64		51	9	22	40	
28	738	190	387	606		811	225	479	705		401	91	203	293		256	61	138	207	
29	-	-	0	0		0	-	-	-		1	1	1	1		1	0	0	0	
30	0	0	0	0		8	0	1	6		-	-	-	-		-	-	0	0	
31	91	19	50	68		56	6	25	37		362	69	92	171		64	19	47	72	

AUSSENHANDEL NACH MITGLIEDSTAATEN
FOREIGN TRADE BY MEMBER COUNTRIES
COMMERCE EXTERIEUR PAR PAYS MEMBRE



1000 t

	Bezüge aus der EG Receipts from the EC Réceptions de la CE					Einfuhr aus Drittländern Imports from third countries Importations en provenance des pays tiers					Lieferungen in die EG Deliveries to the EC Livraisons vers la CE					Ausfuhr nach Drittländern Exports to third countries Exportations vers les pays tiers				
	1993	1994	1994	1994	1994	1993	1994	1994	1994	1994	1993	1994	1994	1994	1994	1993	1994	1994	1994	1994
	I-XII	I-III	I-VI	I-IX	I-XII	I-XII	I-III	I-VI	I-IX	I-XII	I-XII	I-III	I-VI	I-IX	I-XII	I-XII	I-III	I-VI	I-IX	I-XII
BR Deutschland																				
1	117	26	62	81	210	51	125	193	194	44	92	112	40	5	11	17				
2	24	3	10	19	7	3	7	11	33	2	6	7	16	3	3	5				
3	238	27	53	76	144	11	22	42	214	42	95	139	535	8	34	90				
4	264	130	238	367	64	4	23	73	301	35	99	140	711	206	391	521				
5	48	9	17	22	4	0	0	5	53	8	21	31	27	1	15	48				
6	0	-	-	-	-	-	-	-	0	-	-	-	0	0	0	0				
7	575	168	318	484	219	18	52	131	601	88	220	316	1288	217	444	664				
8	666	153	367	535	826	167	350	581	1959	432	903	1410	1355	227	445	732				
9	5	2	3	4	90	15	40	79	20	3	6	8	24	16	36	42				
10	0	-	-	0	0	0	0	1	0	0	0	0	6	0	1	2				
11	909	78	157	230	437	19	44	65	1137	178	379	561	729	71	164	255				
12	1373	234	606	853	679	156	301	432	291	56	127	183	269	47	93	135				
13	33	9	18	34	12	6	14	25	34	1	17	22	33	7	21	38				
14	706	163	352	454	211	71	144	207	576	177	344	512	289	87	209	264				
15	358	83	162	238	76	16	34	51	41	5	13	21	52	5	12	18				
16	229	53	126	177	187	61	126	194	285	71	169	227	211	39	98	151				
17	23	9	18	25	64	19	37	55	19	2	7	9	10	2	7	10				
18	39	8	17	23	32	9	19	28	174	48	103	157	108	27	57	89				
19	609	127	285	447	671	244	487	711	669	180	385	559	863	142	340	534				
20	1020	238	550	818	382	122	248	381	1031	215	578	894	1636	336	696	1011				
21	198	36	85	143	11	3	6	10	172	42	108	166	200	60	117	175				
22	985	274	602	920	437	144	284	402	1043	219	642	963	816	219	478	775				
23	7727	1635	3666	5385	4332	1073	2187	3353	8051	1718	4000	6010	7889	1504	3217	4895				
24	322	68	148	207	224	62	131	206	385	97	203	300	238	57	131	190				
25	62	17	37	56	83	22	42	64	75	24	47	68	93	22	49	72				
26	221	44	131	183	175	42	90	147	159	40	84	121	86	15	42	65				
27	793	182	399	601	588	175	396	581	791	186	392	593	974	333	794	1105				
28	9125	1945	4381	6432	5402	1374	2847	4351	9461	2065	4725	7091	9280	1931	4232	6326				
29	1	1	1	1	1	1	1	2	18	12	22	27	86	0	11	12				
30	23242	6239	12180	19207	12022	4290	7954	12130	87	5	22	69	14	0	1	4				
31	576	146	289	394	334	97	182	294	6189	1238	2704	3954	2331	605	1247	1928				

AUSSENHANDEL NACH MITGLIEDSTAATEN
FOREIGN TRADE BY MEMBER COUNTRIES
COMMERCE EXTERIEUR PAR PAYS MEMBRE

	Bezüge aus der EG Receipts from the EC Réceptions de la CE					Einfuhr aus Drittländern Imports from third countries Importations en provenance des pays tiers					Lieferungen in die EG Deliveries to the EC Livraisons vers la CE					Ausfuhr nach Drittländern Exports to third countries Exportations vers les pays tiers				
	1993 I-XII	1994 I-III	1994 I-VI	1994 I-IX	1994 I-XII	1993 I-XII	1994 I-III	1994 I-VI	1994 I-IX	1994 I-XII	1993 I-XII	1994 I-III	1994 I-VI	1994 I-IX	1994 I-XII	1993 I-XII	1994 I-III	1994 I-VI	1994 I-IX	1994 I-XII
	Ελλάς																			
1	5	1	2			27	3	17			-	-	0			0	0	0		
2	29	0	0			-	-	-			-	-	-			0	-	-		
3	62	12	32			0	-	-			-	-	-			50	-	10		
4	200	76	116			125	60	103			-	-	-			15	-	-		
5	-	0	0			0	-	-			-	-	-			-	-	-		
6	-	-	-			-	-	-			-	-	-			-	-	-		
7	291	88	148			125	60	103			-	-	-			65	-	10		
8	133	18	50			28	3	14			153	41	112			25	0	0		
9	0	0	0			1	-	-			-	-	-			-	-	-		
10	0	-	-			0	-	-			-	-	-			-	-	-		
11	83	4	9			7	0	0			0	-	-			19	0	0		
12	257	61	115			8	3	7			2	-	-			69	6	28		
13	0	-	-			0	-	-			-	-	-			0	-	0		
14	30	9	16			16	2	7			-	-	-			0	0	0		
15	31	8	15			5	1	4			-	0	0			1	0	0		
16	8	1	2			1	1	1			0	-	-			0	0	0		
17	1	0	0			0	0	0			0	-	-			0	-	-		
18	2	1	1			1	0	0			-	-	-			0	-	-		
19	15	5	12			23	6	12			0	-	-			63	0	0		
20	45	11	23			11	5	9			25	16	29			35	17	44		
21	67	12	39			0	0	1			3	10	18			14	3	6		
22	92	23	47			8	1	2			17	13	26			41	15	30		
23	1057	242	476			234	83	160			200	80	185			333	41	118		
24	14	2	4			6	2	2			1	0	1			2	1	2		
25	3	1	3			2	-	0			0	0	0			0	0	0		
26	12	4	7			13	0	5			4	1	3			4	1	2		
27	52	6	13			18	3	6			14	1	1			41	3	5		
28	1138	255	503			273	88	175			219	82	190			380	46	129		
29	2	0	0			1	-	1			-	-	-			-	-	-		
30	0	0	0			-	-	-			-	-	20			-	-	-		
31	201	13	60			165	8	82			3	1	2			11	18	24		

AUSSENHANDEL NACH MITGLIEDSTAATEN
FOREIGN TRADE BY MEMBER COUNTRIES
COMMERCE EXTERIEUR PAR PAYS MEMBRE



1000 t

	Bezüge aus der EG Receipts from the EC Réceptions de la CE					Einfuhr aus Drittländern Imports from third countries Importations en provenance des pays tiers					Lieferungen in die EG Deliveries to the EC Livraisons vers la CE					Ausfuhr nach Drittländern Exports to third countries Exportations vers les pays tiers				
	1993	1994	1994	1994	1994	1993	1994	1994	1994	1994	1993	1994	1994	1994	1994	1993	1994	1994	1994	1994
	I-XII	I-III	I-VI	I-IX	I-XII	I-XII	I-III	I-VI	I-IX	I-XII	I-XII	I-III	I-VI	I-IX	I-XII	I-XII	I-III	I-VI	I-IX	I-XII
	España																			
1	10	6	7	10	13	148	69	132	177	234	38	3	9	13	17	24	0	1	1	1
2	3	1	2	3	5	0	0	1	1	1	0	0	0	0	0	0	-	0	0	0
3	15	2	2	4	5	23	-	-	-	-	11	3	8	14	18	135	14	31	32	34
4	3	1	3	3	6	2	1	2	5	6	3	1	24	32	34	35	-	-	-	-
5	3	1	1	2	3	-	-	-	0	0	1	0	1	1	4	10	2	2	2	3
6	0	-	-	-	-	-	-	-	-	-	-	-	-	-	-	1	-	-	-	-
7	24	5	9	13	19	25	1	3	6	7	15	4	33	47	56	181	16	32	34	36
8	905	236	466	670	937	81	27	58	95	130	116	33	72	115	155	412	108	186	277	331
9	1	0	1	1	2	2	1	1	1	1	7	2	6	9	13	12	12	29	39	54
10	0	0	0	0	0	-	-	0	0	0	0	-	-	-	-	-	-	-	0	0
11	147	17	37	55	73	6	1	1	2	2	203	22	41	54	70	390	44	56	73	90
12	97	29	66	95	140	10	2	5	7	9	538	133	321	463	660	745	282	526	628	751
13	1	1	1	1	2	-	0	0	0	0	0	-	-	-	-	0	-	0	0	0
14	124	40	85	119	164	3	5	8	13	20	431	118	203	280	380	241	59	133	192	228
15	44	15	33	50	72	15	3	8	10	12	94	15	46	78	102	136	59	78	108	144
16	56	21	40	57	77	0	0	1	1	2	6	2	6	11	15	2	0	1	2	3
17	3	2	3	4	5	0	-	-	-	0	0	0	0	0	0	0	0	0	0	0
18	15	4	12	18	25	3	0	1	1	2	0	-	0	0	0	0	-	1	1	1
19	95	25	51	73	115	20	11	25	44	74	166	36	84	125	182	197	69	118	143	169
20	439	130	263	367	517	26	4	9	18	26	251	82	172	247	323	321	109	187	265	318
21	112	22	44	76	102	5	4	4	5	11	87	28	58	74	104	141	23	44	72	94
22	423	136	278	402	553	38	4	9	14	23	181	61	120	169	229	131	43	106	157	206
23	2487	683	1390	2001	2802	236	62	133	217	320	2095	536	1160	1671	2288	2910	825	1497	1991	2426
24	35	11	23	33	43	10	2	4	6	9	126	35	76	107	147	44	9	19	25	35
25	18	6	12	17	24	11	3	6	9	13	23	5	12	18	25	48	2	6	7	10
26	44	14	30	43	60	2	0	1	1	1	74	21	48	67	94	34	8	16	23	32
27	99	50	105	174	242	13	4	8	17	27	197	57	118	171	231	135	54	115	154	220
28	2681	764	1560	2268	3171	272	71	152	250	370	2514	653	1414	2034	2786	3171	898	1653	2200	2723
29	-	-	-	-	-	-	-	-	-	0	0	-	-	-	-	-	-	0	0	0
30	1	0	0	1	2	6664	1712	3885	5844	7582	1444	350	807	1036	1371	62	17	17	70	147
31	3279	1038	2038	2809	3787	753	160	341	583	834	17	6	10	11	15	1	0	1	1	1

AUSSENHANDEL NACH MITGLIEDSTAATEN
FOREIGN TRADE BY MEMBER COUNTRIES
COMMERCE EXTERIEUR PAR PAYS MEMBRE



1000 t

	Bezüge aus der EG Receipts from the EC Réceptions de la CE					Einfuhr aus Drittländern Imports from third countries Importations en provenance des pays tiers					Lieferungen in die EG Deliveries to the EC Livraisons vers la CE					Ausfuhr nach Drittländern Exports to third countries Exportations vers les pays tiers				
	1993 I-XII	1994 I-III	1994 I-VI	1994 I-IX	1994 I-XII	1993 I-XII	1994 I-III	1994 I-VI	1994 I-IX	1994 I-XII	1993 I-XII	1994 I-III	1994 I-VI	1994 I-IX	1994 I-XII	1993 I-XII	1994 I-III	1994 I-VI	1994 I-IX	1994 I-XII
	France																			
1	118	36	73	109		63	10	21	34	51	45	12	20	27		10	3	5	6	13
2	16	4	8	11		0	0	0	1	1	35	11	27	46		1	0	1	1	1
3	159	30	66	77		3	1	3	6	7	584	32	81	123		11	3	6	9	12
4	298	46	75	128		0	0	0	0	0	185	35	93	159		777	166	194	347	402
5	43	10	21	29		2	0	0	0	1	23	4	7	9		11	1	4	8	12
6	0	-	0	0		-	-	0	0	0	0	0	0	0		-	0	0	0	0
7	515	90	171	244		5	1	4	7	8	828	82	208	338		800	170	204	364	427
8	1787	473	1042	1588		65	41	72	97	121	1769	437	905	1337		825	209	442	617	742
9	9	7	8	10		0	-	0	0	1	20	7	11	11		55	6	30	47	74
10	0	0	0	0		0	0	0	0	0	0	0	0	0		0	0	0	0	0
11	514	60	124	180		28	6	14	16	21	828	216	446	677		407	44	87	129	173
12	529	116	233	327		66	12	25	34	44	676	130	272	449		195	66	114	157	207
13	42	11	24	39		0	0	1	1	1	35	6	8	11		24	1	2	3	6
14	682	156	312	443		4	5	9	9	14	316	77	153	215		119	38	65	84	104
15	197	42	86	120		4	0	1	1	1	53	19	35	57		63	6	18	23	27
16	160	46	92	127		14	4	8	11	16	127	41	78	107		44	13	22	31	40
17	18	5	11	15		18	5	8	12	17	0	0	0	0		0	0	0	0	0
18	118	29	58	85		14	8	15	20	29	77	20	43	57		30	7	17	28	42
19	619	173	360	529		75	37	66	92	125	255	66	159	232		184	39	67	99	137
20	841	204	451	673		123	45	80	107	135	878	240	489	691		324	109	234	337	446
21	229	73	140	220		2	1	2	2	3	219	48	118	208		160	34	106	165	228
22	869	262	562	817		92	37	68	94	120	1060	307	599	885		339	70	161	238	327
23	7129	1748	3673	5417		510	202	370	504	656	7141	1697	3525	5277		3571	811	1569	2324	2981
24	321	98	205	292		33	8	16	22	32	250	73	141	206		113	28	57	80	107
25	62	18	42	56		19	5	11	14	19	44	40	46	48		25	6	9	12	16
26	267	79	163	231		25	7	15	20	28	82	22	45	64		64	16	36	49	67
27	591	175	357	534		83	20	40	55	75	408	134	289	436		391	164	305	379	464
28	8370	2119	4440	6530		669	242	451	615	811	7925	1966	4046	6031		4164	1024	1976	2844	3634
29	5	2	2	2		0	-	-	-	0	24	3	5	6		8	-	0	0	0
30	457	18	109	128		16143	5788	10765	15610	19946	2796	701	1432	1919		0	0	0	0	0
31	1103	273	601	1024		7	3	5	10	14	3650	1009	1951	2650		414	64	135	163	219

AUSSENHANDEL NACH MITGLIEDSTAATEN
FOREIGN TRADE BY MEMBER COUNTRIES
COMMERCE EXTERIEUR PAR PAYS MEMBRE

1000 t

	Bezüge aus der EG Receipts from the EC Réceptions de la CE					Einfuhr aus Drittländern Imports from third countries Importations en provenance des pays tiers					Lieferungen in die EG Deliveries to the EC Livraisons vers la CE					Ausfuhr nach Drittländern Exports to third countries Exportations vers les pays tiers				
	1993 I-XII	1994 I-III	1994 I-VI	1994 I-IX	1994 I-XII	1993 I-XII	1994 I-III	1994 I-VI	1994 I-IX	1994 I-XII	1993 I-XII	1994 I-III	1994 I-VI	1994 I-IX	1994 I-XII	1993 I-XII	1994 I-III	1994 I-VI	1994 I-IX	1994 I-XII
	Ireland																			
1	0	0				-	-	-	-		-	-	-	-		-	-	-	-	
2	0	0				-	0	0	0		-	-	-	-		-	0	0	0	
3	1	1				-	-	-	0		3	0				-	0	0	0	
4	0	0				-	-	-	-		-	-	-	-		-	-	-	-	
5	0	0				-	-	-	-		0	0				-	-	-	-	
6	0	0				-	-	-	-		-	-	-	-		-	-	-	-	
7	2	1				0	0	0	0		3	0				0	0	0	0	
8	8	2				2	-	0	1		4	0				0	0	0	0	
9	9	3				0	-	-	-		-	-	-	-		-	-	-	-	
10	0	0				-	-	-	-		-	-	-	-		-	-	-	-	
11	17	1				2	0	0	0		0	0				0	0	0	0	
12	45	12				17	4	9	17		5	1				0	-	0	0	
13	1	0				0	0	0	0		0	0				0	0	0	0	
14	23	8				1	0	1	1		269	76				49	3	5	7	
15	15	3				0	-	0	0		1	0				1	0	1	1	
16	2	0				0	0	1	1		0	0				-	-	-	-	
17	1	0				0	0	0	0		0	0				-	-	-	-	
18	2	1				0	-	-	-		0	-	-	-		0	-	-	-	
19	24	7				16	6	10	15		1	0				0	0	0	0	
20	19	8				8	2	5	7		0	0				0	0	0	0	
21	13	3				0	-	-	-		0	0				-	-	-	-	
22	58	14				8	3	5	7		1	0				0	0	0	0	
23	239	63				56	16	31	50		287	78				50	3	6	8	
24	22	8				1	0	1	1		6	1				0	0	0	0	
25	2	2				0	0	0	0		0	1				0	0	0	0	
26	16	5				3	0	1	2		3	0				1	0	0	0	
27	41	12				9	1	5	9		4	1				4	1	2	4	
28	320	90				68	18	38	62		299	81				55	4	7	12	
29	0	-	-	-		-	-	-	-		-	-	-	-		-	-	-	-	
30	0	-	-	-		0	0	0	0		0	0				-	-	-	-	
31	300	62				8	3	3	3		53	13				1	-	-	-	

AUSSENHANDEL NACH MITGLIEDSTAATEN
FOREIGN TRADE BY MEMBER COUNTRIES
COMMERCE EXTERIEUR PAR PAYS MEMBRE

1000 t

	Bezüge aus der EG Receipts from the EC Réceptions de la CE					Einfuhr aus Drittländern Imports from third countries Importations en provenance des pays tiers					Lieferungen in die EG Deliveries to the EC Livraisons vers la CE					Ausfuhr nach Drittländern Exports to third countries Exportations vers les pays tiers				
	1993 I-XII	1994 I-III	1994 I-VI	1994 I-IX	1994 I-XII	1993 I-XII	1994 I-III	1994 I-VI	1994 I-IX	1994 I-XII	1993 I-XII	1994 I-III	1994 I-VI	1994 I-IX	1994 I-XII	1993 I-XII	1994 I-III	1994 I-VI	1994 I-IX	1994 I-XII
	Italia																			
1	87	20	43	55	782	216	633	931		10	0	1	1		8	1	1	1		
2	12	2	5	9	23	7	20	27		21	13	16	18		6	1	2	3		
3	229	37	66	97	78	5	7	14		15	3	4	9		410	8	10	11		
4	44	11	27	41	239	119	271	397		4	1	3	4		848	183	309	355		
5	13	2	4	5	10	0	0	1		26	5	11	15		11	0	0	1		
6	38	7	13	17	-	-	-	-		0	-	-	-		11	0	0	0		
7	338	60	115	169	351	131	298	438		66	23	34	46		1286	193	321	370		
8	2167	560	1139	1627	731	306	624	890		493	138	284	441		989	126	277	460		
9	7	2	4	7	4	0	1	4		2	0	2	3		43	8	17	17		
10	0	-	-	0	-	-	0	0		0	0	0	0		0	0	0	0		
11	474	113	220	316	118	14	27	43		157	25	51	75		571	72	132	177		
12	142	27	75	116	88	17	38	54		1164	240	486	719		1452	271	549	639		
13	13	6	10	13	-	-	-	-		0	0	0	0		2	0	0	1		
14	222	55	112	146	29	12	34	42		136	42	79	125		45	8	20	27		
15	15	3	6	7	9	1	3	13		373	89	172	243		259	30	59	77		
16	66	14	27	38	31	10	18	24		126	32	67	93		94	16	56	87		
17	4	0	4	4	0	-	0	0		46	18	34	48		12	3	7	9		
18	119	25	52	76	53	18	39	63		19	6	11	17		48	11	23	32		
19	203	63	121	166	205	90	189	287		161	39	88	131		226	85	138	179		
20	794	257	529	756	343	99	197	283		240	75	163	240		330	97	196	262		
21	167	37	96	152	48	22	41	63		65	15	33	51		37	4	16	24		
22	495	168	329	480	253	84	169	218		312	99	194	270		407	97	202	288		
23	5224	1391	2838	4074	2263	805	1679	2421		3358	841	1700	2502		5802	1022	2014	2650		
24	94	23	50	70	60	19	46	73		292	82	172	246		131	32	62	93		
25	77	25	50	73	42	12	24	36		30	9	19	28		96	12	40	54		
26	47	12	25	35	28	8	16	22		193	44	93	133		181	39	96	140		
27	230	51	111	156	164	50	116	171		1076	276	562	831		722	238	468	655		
28	5672	1503	3074	4408	2556	894	1881	2722		4949	1252	2545	3740		6932	1342	2680	3591		
29	41	10	21	28	0	0	0	2		0	0	0	0		0	0	0	1		
30	4	0	0	1	16736	4082	8613	12718		6	0	0	0		0	0	0	0		
31	3701	817	1940	2939	2203	446	997	1526		11	2	5	7		2	0	1	1		

AUSSENHANDEL NACH MITGLIEDSTAATEN
FOREIGN TRADE BY MEMBER COUNTRIES
COMMERCE EXTERIEUR PAR PAYS MEMBRE

1000 t

	Bezüge aus der EG Receipts from the EC Réceptions de la CE					Einfuhr aus Drittländern Imports from third countries Importations en provenance des pays tiers					Lieferungen in die EG Deliveries to the EC Livraisons vers la CE					Ausfuhr nach Drittländern Exports to third countries Exportations vers les pays tiers				
	1993 I-XII	1994 I-III	1994 I-VI	1994 I-IX	1994 I-XII	1993 I-XII	1994 I-III	1994 I-VI	1994 I-IX	1994 I-XII	1993 I-XII	1994 I-III	1994 I-VI	1994 I-IX	1994 I-XII	1993 I-XII	1994 I-III	1994 I-VI	1994 I-IX	1994 I-XII
	Nederland																			
1	26	5	10	17		110	80	144	266		45	23	35	54		1	0	1	1	
2	2	1	2	2		0	0	0	0		1	0	0	0		0	0	0	0	
3	78	12	20	36		0	0	0	0		120	22	44	67		504	60	81	111	
4	1	1	2	3		2	0	0	0		122	125	209	264		750	225	356	489	
5	3	0	1	1		0	-	-	-		0	0	0	0		1	-	-	0	
6	1	0	0	0		-	-	-	-		0	0	0	0		0	-	-	-	
7	85	14	24	41		2	0	0	0		244	147	253	331		1256	285	437	600	
8	346	121	228	379		44	13	24	36		389	128	276	444		634	133	284	474	
9	13	-	-	-		4	-	-	-		0	0	0	0		0	-	0	0	
10	0	0	0	1		-	-	0	0		0	0	0	0		0	-	-	-	
11	494	4	12	23		38	8	15	21		145	39	63	92		57	7	18	31	
12	226	48	104	160		43	9	20	24		239	79	172	257		55	25	59	60	
13	63	25	39	55		26	3	8	12		5	1	4	6		0	0	0	0	
14	362	87	178	261		49	12	18	29		77	15	35	55		10	2	5	8	
15	88	21	47	71		8	1	2	4		18	6	15	28		4	1	1	2	
16	52	17	35	55		12	2	6	9		63	18	36	50		18	4	7	12	
17	13	3	6	9		11	3	5	9		7	2	6	9		0	-	0	0	
18	21	4	9	12		15	4	10	17		1	1	1	2		7	1	2	4	
19	385	124	250	380		74	28	55	77		384	120	249	355		65	11	28	39	
20	273	87	191	445		105	44	81	117		483	173	383	563		292	83	171	262	
21	78	12	28	43		1	0	1	2		281	73	150	219		76	13	39	66	
22	347	93	201	295		37	12	21	29		175	48	93	139		133	27	77	144	
23	2846	659	1351	2229		470	141	268	385		2511	851	1735	2550		2607	592	1129	1703	
24	148	36	79	115		21	5	10	14		51	13	26	40		6	2	3	5	
25	22	5	11	15		12	3	6	9		7	3	5	7		6	1	1	2	
26	66	23	43	63		6	1	3	4		9	3	5	8		5	2	3	4	
27	453	112	232	360		100	26	55	86		321	101	207	297		89	31	61	88	
28	3534	837	1715	2781		608	177	342	499		2899	970	1977	2902		2713	627	1198	1803	
29	0	-	-	-		0	-	-	-		0	0	0	0		1	-	0	0	
30	729	75	137	141		11920	5490	11470	16532		7452	4	2684	7590		5	1	1	2	
31	2833	486	1386	2257		90	44	66	107		1214	189	501	728		4063	806	1476	2316	

AUSSENHANDEL NACH MITGLIEDSTAATEN
FOREIGN TRADE BY MEMBER COUNTRIES
COMMERCE EXTERIEUR PAR PAYS MEMBRE

1000 t

	Bezüge aus der EG Receipts from the EC Réceptions de la CE					Einfuhr aus Drittländern Imports from third countries Importations en provenance des pays tiers					Lieferungen in die EG Deliveries to the EC Livraisons vers la CE					Ausfuhr nach Drittländern Exports to third countries Exportations vers les pays tiers				
	1993 I-XII	1994 I-III	1994 I-VI	1994 I-IX	1994 I-XII	1993 I-XII	1994 I-III	1994 I-VI	1994 I-IX	1994 I-XII	1993 I-XII	1994 I-III	1994 I-VI	1994 I-IX	1994 I-XII	1993 I-XII	1994 I-III	1994 I-VI	1994 I-IX	1994 I-XII
	Portugal																			
1	5	2	5	5		3	1	2	5	6	-	-	0	0		0	0	0	0	0
2	0	0	0	0		-	-	-	-	-	0	-	-	-		-	0	0	0	0
3	1	0	0	1		-	-	-	-	-	1	0	0	0		8	-	-	-	-
4	0	-	0	0		-	-	-	-	-	0	0	0	0		-	-	-	-	-
5	0	0	0	0		-	-	-	-	-	-	-	-	-		0	-	-	-	-
6	0	0	0	0		-	-	-	-	-	-	-	-	-		-	-	-	-	-
7	1	0	1	1		-	-	-	-	-	1	0	0	0		8	0	0	0	0
8	329	89	172	363		43	3	12	20	29	0	1	1	1		0	0	0	0	0
9	8	1	3	3		0	-	0	0	0	-	-	-	-		-	0	0	0	0
10	-	-	-	-		0	-	-	-	-	-	-	-	-		-	0	0	0	0
11	84	8	17	24		4	-	-	-	-	36	2	2	3		59	0	0	1	1
12	222	69	143	215		2	1	1	2	3	36	13	21	31		68	6	13	13	13
13	0	0	0	0		0	-	1	1	1	0	0	0	1		0	0	0	0	0
14	59	15	29	44		0	-	1	1	2	19	4	8	17		1	0	0	0	0
15	25	7	16	23		1	0	0	0	0	6	1	1	2		0	0	0	0	0
16	16	4	8	11		2	0	0	0	1	0	0	0	0		5	0	0	0	0
17	1	0	1	1		0	-	-	-	-	-	-	-	-		0	0	0	0	0
18	6	2	4	6		1	-	0	1	1	0	-	-	-		0	-	-	-	-
19	55	9	25	38		24	5	11	16	21	0	0	0	0		0	0	0	0	1
20	66	16	40	61		5	0	2	2	3	1	1	2	2		0	0	0	0	0
21	35	9	16	24		-	0	0	0	0	45	12	26	31		3	1	2	2	3
22	81	32	64	93		3	0	0	0	1	11	5	11	14		21	13	21	30	40
23	989	261	537	909		87	9	29	43	60	156	39	72	102		166	21	36	47	58
24	17	4	11	16		1	0	0	0	0	0	0	0	0		2	0	0	0	1
25	16	21	30	34		2	0	0	1	1	1	0	0	0		0	0	0	0	0
26	37	11	23	30		5	1	2	2	4	4	2	4	6		1	0	1	1	1
27	46	11	27	41		3	0	1	1	1	3	6	10	14		1	0	1	1	1
28	1105	309	628	1029		97	11	32	47	66	165	47	86	122		170	21	37	48	61
29	0	-	-	-		-	-	-	-	-	-	-	-	-		0	-	-	-	-
30	22	0	0	0		566	151	284	355	552	0	-	-	-		-	-	-	-	-
31	17	20	22	22		5	0	0	5	7	63	40	76	94		0	0	0	0	0

AUSSENHANDEL NACH MITGLIEDSTAATEN
FOREIGN TRADE BY MEMBER COUNTRIES
COMMERCE EXTERIEUR PAR PAYS MEMBRE

1000 t

	Bezüge aus der EG Receipts from the EC Réceptions de la CE					Einfuhr aus Drittländern Imports from third countries Importations en provenance des pays tiers					Lieferungen in die EG Deliveries to the EC Livraisons vers la CE					Ausfuhr nach Drittländern Exports to third countries Exportations vers les pays tiers				
	1993 I-XII	1994 I-III	1994 I-VI	1994 I-IX	1994 I-XII	1993 I-XII	1994 I-III	1994 I-VI	1994 I-IX	1994 I-XII	1993 I-XII	1994 I-III	1994 I-VI	1994 I-IX	1994 I-XII	1993 I-XII	1994 I-III	1994 I-VI	1994 I-IX	1994 I-XII
United Kingdom																				
1	15	6	9	14		146	58	115	189	231	25	0	1	1		4	1	1	1	1
2	23	2	2	2		0	0	0	0	0	27	9	18	28		3	1	1	2	3
3	75	9	19	35		49	12	23	32	43	205	29	63	97		235	14	25	32	42
4	26	5	6	11		8	9	23	26	56	278	50	101	123		333	60	158	218	296
5	17	2	4	7		1	0	1	1	2	56	4	6	8		70	32	93	148	200
6	0	0	0	0		0	-	0	0	0	0	0	0	0		1	0	0	0	0
7	142	18	31	55		59	21	47	59	100	566	92	188	256		642	106	277	400	540
8	800	167	339	506		129	55	129	196	293	437	157	273	388		283	85	185	241	280
9	1	0	1	1		2	1	2	4	4	15	3	5	10		42	26	49	59	71
10	0	0	0	0		0	0	0	0	0	0	0	0	0		3	1	2	3	3
11	244	40	72	108		29	12	24	31	43	581	69	124	180		290	31	69	113	160
12	196	45	92	148		130	34	60	92	124	380	99	196	274		282	113	187	256	314
13	3	1	3	3		2	1	1	1	1	3	1	2	7		69	25	62	75	105
14	198	90	152	195		68	13	27	44	62	422	109	207	284		727	192	371	515	663
15	41	10	25	41		9	4	7	9	10	163	40	80	104		192	34	63	78	100
16	69	22	42	61		8	4	7	12	16	25	6	11	14		17	4	10	15	20
17	5	4	6	8		17	5	7	13	19	20	6	13	17		7	2	4	6	7
18	82	35	57	86		12	6	12	17	23	56	16	30	46		61	12	29	41	58
19	178	46	140	191		189	81	150	199	252	208	74	135	195		169	52	107	165	200
20	539	134	295	444		130	35	69	111	148	341	109	201	280		228	57	109	147	188
21	188	54	104	154		32	11	19	24	28	286	51	111	167		136	26	48	81	105
22	638	183	367	564		115	44	78	111	149	438	131	275	401		267	88	166	241	309
23	3325	849	1725	2565		931	328	638	922	1272	3942	962	1853	2623		3416	855	1741	2437	3124
24	112	31	58	85		41	10	22	41	58	110	32	63	93		123	29	62	120	177
25	42	18	30	40		39	10	22	33	48	48	84	105	122		75	72	88	107	141
26	42	10	22	34		18	4	8	12	16	74	15	34	54		102	28	52	76	101
27	308	132	233	318		174	42	89	136	197	216	55	113	179		237	48	110	161	224
28	3830	1040	2068	3042		1203	393	779	1143	1590	4390	1148	2168	3071		3953	1032	2053	2900	3766
29	24	-	4	4		0	-	-	4	4	0	0	1	2		13	0	1	1	1
30	489	340	586	647		15435	3741	9449	13900	18620	4	0	1	1		0	0	0	0	0
31	13	4	9	34		20	4	13	32	54	1705	391	924	1415		2132	343	754	1126	1509

AUSSENHANDEL AN STAHL NACH HERKUNFT UND BESTIMMUNG (EU)
FOREIGN TRADE IN STEEL BY ORIGIN AND DESTINATION (EU)
COMMERCE EXTERIEUR D'ACIER PAR PROVENANCE ET DESTINATION (UE)



	Blöcke und Halbzeug Ingots and semis Lingots et demi-produits					Warmbreitband in Rollen Hot rolled wide strip in coils Larges bandes à chaud					Walzstahlfertigerzeugnisse Finished products Produits finis					Flacherzeugnisse Flat products Produits plats					Σ Stahl (EGKS) Steel (ECSC) Acier (CECA)				
	1993	1994	1994	1994	1994	1993	1994	1994	1994	1994	1993	1994	1994	1994	1994	1993	1994	1994	1994	1994	1993	1994	1994	1994	1994
	I-XII	I-III	I-VI	I-IX	I-XII	I-XII	I-III	I-VI	I-IX	I-XII	I-XII	I-III	I-VI	I-IX	I-XII	I-XII	I-III	I-VI	I-IX	I-XII	I-XII	I-III	I-VI	I-IX	I-XII
Einfuhr / Imports / Importations																									
EUR	2787	579				7620	1918				25039	6017				14012	3864				35446	8514			
Drittländer Third countries Pays tiers	795	233	515			2174	674	1409			7230	2141	4245			4693	1616	3184			10199	3049	6169		
Westeuropa Western Europe Europe de l'ouest	153	34	68			896	276	582			4594	1269	2500			3114	977	1907			5643	1578	3150		
EFTA / AELE	144	32	64			850	275	565			4466	1237	2446			3032	952	1872			5461	1544	3075		
	S	32	13	20		392	135	299			1356	425	832			971	318	637			1780	573	1150		
	A	34	4	13		206	73	145			1418	422	845			1220	377	755			1658	499	1003		
Osteuropa Eastern Europe Europe de l'est	388	138	326			964	327	687			1862	642	1350			1012	447	956			3213	1106	2363		
Africa	1	0	18			125	37	95			224	58	112			108	32	67			349	95	225		
America	221	62	94			166	32	40			233	108	157			191	104	150			620	201	290		
	USA	5	0	1		30	5	5			106	26	51			87	24	48			142	31	58		
Asia	32	0	9			22	3	3			254	56	111			209	47	91			308	58	124		
	J	1	0	0		1	0	0			154	35	77			114	27	59			156	35	78		
Oceania	-	-	-			-	-	2			39	5	6			39	5	6			39	5	7		
Ausfuhr / Exports / Exportations																									
EUR	2973	532				7996	2022				26628	6694				14884	4102				37597	9248			
Drittländer Third countries Pays tiers	6105	1066	1837			5242	1063	2215			19197	4440	9091			9979	2488	5182			30544	6569	13143		
Westeuropa Western Europe Europe de l'ouest	639	95	194			893	162	295			4372	1020	2102			2898	717	1460			5904	1277	2592		
EFTA / AELE	393	94	191			408	97	192			3222	797	1713			1958	538	1146			4023	988	2097		
	S	92	31	90		52	10	20			833	205	432			581	158	328			978	246	542		
	CH	89	9	18		154	34	68			1153	260	551			690	174	362			1396	302	636		
	A	64	5	15		31	6	15			734	185	413			412	105	254			830	197	443		
Osteuropa Eastern Europe Europe de l'est	58	31	67			15	3	8			777	155	285			715	136	247			850	189	360		
Africa	341	46	83			376	103	186			2096	481	953			880	218	441			2814	630	1222		
America	3416	812	1347			1203	443	1089			3989	1113	2424			2692	848	1837			8608	2367	4859		
	USA	2650	774	1164		895	272	690			2648	748	1655			1718	573	1264			6193	1794	3509		
Asia	1644	81	145			2738	348	627			7848	1648	3276			2762	556	1172			12230	2077	4049		
	RC	531	6	7		1107	24	27			2652	368	684			522	45	78			4290	398	718		
	J	21	26	51		84	0	0			50	20	32			27	11	16			155	46	83		
Oceania	7	0	1			16	4	9			111	23	49			30	12	24			133	27	59		

EINFUHR UND AUSFUHR AN SCHROTT (EU) (1)
IMPORTS AND EXPORTS OF SCRAP (EU) (1)
IMPORTATIONS ET EXPORTATIONS DE FERRAILLES (UE) (1)



1000 t

	Einfuhr / Imports / Importations					Ausfuhr / Exports / Exportations				
	1993 I-XII	1994 I-III	1994 I-VI	1994 I-IX	1994 I-XII	1993 I-XII	1994 I-III	1994 I-VI	1994 I-IX	1994 I-XII
EUR	14467	3615				14097	3227			
Drittländer Third countries Pays tiers	3680	782	1732			9850	2040	4110		
Westeuropa Western Europe Europe de l'ouest	814	191	431			4823	1045	2041		
EFTA / AELE	691	159	358			912	170	388		
Osteuropa Eastern Europe Europe de l'est	2508	512	1116			363	41	105		
Africa	161	47	88			89	22	49		
America	125	17	50			260	48	144		
USA	113	16	43			62	1	1		
Asia	52	14	46			4296	881	1766		
Oceania	1	0	0			0	0	0		

(1) Eisen- und Stahlschrott, ohne alte Schienen / Iron and steel scrap, not including old rails / Ferrailles de fonte et d'acier, non compris les rails usagés.

EINFUHR AN EISENERZ (EU)
IMPORTS OF IRON ORE (EU)
IMPORTATIONS DE MINERAI DE FER (UE)

1000 t

	1993 I-XII	1994 I-III	1994 I-VI	1994 I-IX	1994 I-XII
EUR	27988	7158			
Drittländer Third countries Pays tiers	92220	28518	60179		
Westeuropa Western Europe Europe de l'ouest	13544	3073	6731		
EFTA / AELE	13544	3073	6731		
Osteuropa Eastern Europe Europe de l'est	413	214	343		
Africa	12805	3432	7285		
RIM	7965	2444	5204		
LB	220	-	-		
ZA	4528	981	2071		
America	47817	15649	33801		
CDN	10215	3636	8027		
YV	4439	1276	2368		
BR	32208	10449	22654		
Asia	3143	1014	1831		
Oceania	14497	5136	10186		

Binnenhandel
Internal trade
Commerce intérieur

NETTO-LIEFERUNGEN DER HÄNDLER AN STAHLERZEUGNISSEN
NET DELIVERIES OF IRON AND STEEL BY STOCKHOLDING MERCHANTS
LIVRAISONS NETTES DE PRODUITS SIDERURGIQUES DES NEGOCIANTS



1000 t

		Massenstahl / Ordinary steel / Acier ordinaire													
		Halbzeug Semi finished products Demi-produits	Schwere Profile Heavy sections Profilés lourds	Walzdraht Wire rod Fil machine	Betonstahl Concrete reinforcement bars Ronds à béton	Anderer Stabstahl Other merchant bars Autres aciers marchands	Flacherzeugnisse / Flat products / Produits plats			Σ	davon / of which / dont		Edelstahl Special steel Acier spéciaux		
							Σ	davon / of which / dont			Σ	Inland Home market Marché national		Ausfuhr Export Exportations	
								Bleche > = 3 mm Plates > = 3 mm Tôles > = 3 mm	Bleche < 3 mm Sheets < 3 mm Tôles < 3 mm						Überzogene Bleche Coated plates and sheets Tôles revêtues
1	2							3	4						5
Belgique/België - Luxembourg															
1992		5	99	14	80	73	398	172	86	38	668	233	435	31	
1993		1	79	16	99	43	392	148	84	39	629	239	390	25	
1994															
1993	OCT	0	6	1	7	3	29	10	7	4	45	17	28	2	
	NOV	0	6	1	7	3	29	10	7	4	45	17	28	2	
	DEC	0	6	1	7	3	29	10	7	4	45	17	28	2	
1994	JAN	0	6	0	3	7	38	15	10	3	55	21	34	2	
	FEB	0	6	0	3	7	38	15	10	3	55	21	34	2	
	MAR	0	6	0	3	7	38	15	10	3	55	21	34	2	
	APR	-	7	0	4	8	33	11	9	4	52	20	33	2	
	MAY	-	7	0	4	8	33	11	9	4	52	20	33	2	
	JUN	-	7	0	4	8	33	11	9	4	52	20	33	2	
	JUL	-	5	0	3	4	26	8	7	3	38	14	24	1	
	AUG	-	5	0	3	4	26	8	7	3	38	14	24	1	
	SEP	-	5	0	3	4	26	8	7	3	38	14	24	1	
	OCT														
	NOV														
	DEC														

NETTO-LIEFERUNGEN DER HÄNDLER AN STAHLERZEUGNISSEN
 NET DELIVERIES OF IRON AND STEEL BY STOCKHOLDING MERCHANTS
 LIVRAISONS NETTES DE PRODUITS SIDERURGIQUES DES NEGOCIANTS



1000 t

		Massenstahl / Ordinary steel / Acier ordinaire											Edelstahl Special steel Acier spéciaux		
		Halbzeug Semi finished products Demi-produits	Schwere Profile Heavy sections Profilés lourds	Walzdraht Wire rod Fil machine	Betonstahl Concrete reinforcement bars Ronds à béton	Anderer Stabstahl Other merchant bars Autres aciers marchands	Flacherzeugnisse / Flat products / Produits plats			Σ	davon / of which / dont				
							Σ	davon / of which / dont			Σ	Inland Home market Marché national		Ausfuhr Export Exportations	
								Bleche > = 3 mm Plates > = 3 mm Tôles > = 3 mm	Bleche < 3 mm Sheets < 3 mm Tôles < 3 mm						Überzogene Bleche Coated plates and sheets Tôles revêtues
		1	2	3	4	5	6	7	8	9	10	11		12	13
BR Deutschland															
1992		138	1117	29	1221	960	4489	1646	907	857	7954	7499	455	-	
1993		105	1087	35	1243	887	4155	1461	831	866	7511	7007	504	-	
1994		193	1191	34	1470	976	4650	1635	905	991	8515	7911	604	-	
1993	OCT	10	95	4	118	75	375	135	76	80	678	635	43	-	
	NOV	8	88	3	107	74	358	120	78	77	638	590	48	-	
	DEC	8	66	2	66	55	266	91	49	58	463	424	39	-	
1994	JAN	13	79	2	86	77	363	129	69	75	621	574	47	-	
	FEB	14	97	2	94	72	379	140	75	75	658	609	49	-	
	MAR	19	103	3	120	95	421	153	81	91	762	706	56	-	
	APR	15	109	3	117	78	360	132	69	70	682	633	50	-	
	MAY	14	100	3	119	76	377	132	73	81	690	643	46	-	
	JUN	16	105	3	135	86	410	145	78	89	754	701	53	-	
	JUL	15	94	3	127	83	356	130	65	76	677	634	43	-	
	AUG	17	104	3	140	83	397	138	73	85	744	698	46	-	
	SEP	17	109	3	159	86	424	141	85	91	797	740	58	-	
	OCT	17	103	3	134	80	395	136	76	88	732	679	52	-	
	NOV	18	107	3	145	91	444	145	91	101	809	751	57	-	
	DEC	18	81	2	94	68	326	113	68	69	589	542	47	-	

NETTO-LIEFERUNGEN DER HÄNDLER AN STAHLERZEUGNISSEN
 NET DELIVERIES OF IRON AND STEEL BY STOCKHOLDING MERCHANTS
 LIVRAISONS NETTES DE PRODUITS SIDERURGIQUES DES NEGOCIANTS



1000 t

		Massenstahl / Ordinary steel / Acier ordinaire											Edelstahl Special steel Acier spéciaux		
		Halbzeug Semi finished products Demi-produits	Schwere Profile Heavy sections Profilés lourds	Walzdraht Wire rod Fil machine	Betonstahl Concrete reinforcement bars Ronds à béton	Anderer Stabstahl Other merchant bars Autres aciers marchands	Flacherzeugnisse / Flat products / Produits plats			Σ	davon / of which / dont				
							Σ	davon / of which / dont			Σ	Inland Home market Marché national		Ausfuhr Export Exportations	
								Bleche > = 3 mm Plates > = 3 mm Tôles > = 3 mm	Bleche < 3 mm Sheets < 3 mm Tôles < 3 mm						Überzogene Bleche Coated plates and sheets Tôles revêtues
		1	2	3	4	5	6	7	8	9	10	11		12	13
France															
1992		-	647	3	227	413	2093	789	593	481	3384	3168	216	214	
1993		-	573	1	215	372	1907	642	452	472	3068	2846	222	181	
1994															
1993	OCT	-	42	0	17	32	162	52	39	44	253	233	20	16	
	NOV	-	35	0	16	29	156	50	38	41	236	218	18	15	
	DEC	-	33	0	13	24	133	41	33	36	203	193	11	13	
1994	JAN	-	39	0	16	33	184	56	47	47	272	255	18	20	
	FEB	-	36	0	17	31	175	56	44	46	259	242	17	19	
	MAR	-	46	0	21	33	205	61	53	56	306	292	14	21	
	APR	-	45	0	20	31	174	53	45	46	270	259	11	20	
	MAY	-	49	0	17	30	174	53	46	45	270	261	9	20	
	JUN	-	54	0	19	35	206	62	53	51	313	304	10	23	
	JUL	-	51	0	16	30	174	53	45	45	272	261	11	20	
	AUG	-	32	0	11	19	77	29	17	20	140	134	6	9	
	SEP														
	OCT														
	NOV														
	DEC														

NETTO-LIEFERUNGEN DER HÄNDLER AN STAHLERZEUGNISSEN
 NET DELIVERIES OF IRON AND STEEL BY STOCKHOLDING MERCHANTS
 LIVRAISONS NETTES DE PRODUITS SIDERURGIQUES DES NEGOCIANTS



1000 t

		Massenstahl / Ordinary steel / Acier ordinaire										Edelstahl Special steel Acier spéciaux		
		Halbzeug Semi finished products Demi-produits	Schwere Profile Heavy sections Profilés lourds	Walzdraht Wire rod Fil machine	Betonstahl Concrete reinforcement bars Ronds à béton	Anderer Stabstahl Other merchant bars Autres aciers marchands	Flacherzeugnisse / Flat products / Produits plats			Σ	davon / of which / dont			
							Σ	davon / of which / dont			Σ		Inland Home market Marché national	Ausfuhr Exportations
								Bleche > = 3 mm Plates > = 3 mm Tôles > = 3 mm	Bleche < 3 mm Sheets < 3 mm Tôles < 3 mm					
		1	2	3	4	5	6	7	8	9	10	11	12	13
Nederland (1)														
1992		-	260	-	205	142	169	70	42	43	775	775	-	-
1993		-	230	-	207	133	155	70	38	35	725	725	-	-
1994														
1993	OCT	-	20	-	20	12	14	6	3	3	66	66	-	-
	NOV	-	20	-	19	11	14	6	4	3	65	65	-	-
	DEC	-	14	-	16	9	11	6	2	2	49	49	-	-
1994	JAN	-	18	-	16	12	15	7	4	3	61	61	-	-
	FEB	-	16	-	18	11	13	6	3	3	58	58	-	-
	MAR	-	21	-	25	13	16	8	4	4	74	74	-	-
	APR	-	18	-	23	12	15	7	3	3	66	66	-	-
	MAY	-	19	-	21	11	14	7	3	3	65	65	-	-
	JUN	-	23	-	27	13	17	8	4	4	81	81	-	-
	JUL	-	15	-	14	9	12	6	2	3	49	49	-	-
	AUG	-	17	-	18	9	14	6	3	3	57	57	-	-
	SEP	-	24	-	25	13	17	8	4	4	79	79	-	-
	OCT	-	22	-	20	13	16	8	4	4	71	71	-	-
	NOV													
	DEC													

(1) Teilweise geschätzt

(1) Partly estimated

(1) Partiellement estimé

BESTÄNDE, EINFUHREN UND LIEFERUNGEN DER HÄNDLER AN SCHROTT UND GUSSBRUCH
STOCKS, IMPORTS AND DELIVERIES OF IRON AND STEEL SCRAP-MERCHANTS
STOCKS, IMPORTATIONS ET LIVRAISONS DE FERRAILLES DE FONTE ET D'ACIER DES NEGOCIANTS

	Bestände Stocks Stocks (1)	Einfuhren Imports Importations		Lieferungen / Deliveries / Livraisons							Schrott aus unlegiertem Stahl Scrap of non alloy steel Ferraille d'acier non allié				
		darunter aus Dritt- ländern of which from third countries dont pays tiers	darunter Eisen- und U.S.G. of which iron and I.S.F. dont fonderies de fonte et F.A.I. (2)	in das Inland into the same country dans le pays		In andere EGKS- Mitglied- staaten Within other countries of the ECSC Dans les autres pays membres de la CECA (3)	In Drittländer To third countries Vers les pays tiers	Gussbruch nicht legiert Non-alloy cast-iron De fonte non alliée	Legierter Gussbruch u. legierter Stahlschrott Alloy cast- iron and alloy steel De fonte et d' acier alliées (4)	Σ	darunter / of which / dont				
				Σ	Σ						Σ	Pakete Baies Paquets	Drehspäne (einschl. aus Gussbruch) Turnings (incl. cast- iron) Tournures (y compris de fonte)	Shredder- schrott Fragmentized shredder Déchiquetage	
															Σ
1	2	3	4	5	6	7	8	9	10	11	12	13	14		
BR Deutschland															
1992	1406	761	343	9995	-	5849	1212	17056	568	548	15940	1440	1375	1787	
1993	1211	978	348	8899	-	6127	1783	16809	548	479	15782	1507	1150	1771	
1994	1208	1301	620	8841	-	6655	1602	17098	339	591	16169	1241	1222	1889	
1993	OCT	1183	106	38	757	-	496	158	1411	36	39	1336	122	105	145
	NOV	1198	101	41	732	-	519	143	1394	33	42	1319	111	104	133
	DEC	299	2	1	176	-	57	0	233	23	12	199	38	11	23
1994	JAN	1293	94	32	638	-	482	98	1218	29	44	1144	110	93	121
	FEB	1275	104	37	726	-	619	159	1504	29	54	1421	110	98	145
	MAR	1295	89	29	836	-	688	134	1658	30	64	1563	117	113	202
	APR	1331	87	27	760	-	502	124	1386	26	41	1319	102	102	152
	MAY	1396	103	38	720	-	542	73	1336	30	51	1255	103	93	163
	JUN	1220	130	77	741	-	636	261	1638	28	55	1555	104	113	180
	JUL	1190	102	61	657	-	512	224	1392	26	39	1327	84	97	162
	AUG	1260	91	52	763	-	511	66	1340	31	50	1259	109	91	135
	SEP	1176	124	68	814	-	567	157	1538	29	48	1460	114	110	180
	OCT	1150	138	79	772	-	596	84	1452	29	57	1365	104	112	183
	NOV	1109	127	60	748	-	590	81	1419	28	48	1343	102	113	143
	DEC	1208	111	60	667	-	410	141	1219	24	38	1157	80	87	124

(1) Am letzten Tag des Monats

(2) U.S.G. :Unabhängige Stahlgiessereien

(3) Ohne gebrauchte Schienen

(4) Einschl. legierter Drehspäne und Pakete

(1) On last day of month

(2) I.S.F. : Independent steel foundries

(3) Excluding used rails

(4) Alloy turnings and baies included

(1) Au dernier jour du mois

(2) F.A.I. : Fonderies d'acier indépendantes

(3) Non compris rails usagés

(4) Y compris tournures alliées et paquets alliés

5.6

BESTÄNDE, EINFUHREN UND LIEFERUNGEN DER HÄNDLER AN SCHROTT UND GUSSBRUCH
STOCKS, IMPORTS AND DELIVERIES OF IRON AND STEEL SCRAP-MERCHANTS
STOCKS, IMPORTATIONS ET LIVRAISONS DE FERRAILLES DE FONTE ET D'ACIER DES NEGOCIANTS



1000 t

	Bestände Stocks Stocks (1)	Einfuhren Imports Importations		Lieferungen / Deliveries / Livraisons											
		darunter aus Dritt- ländern		in das Inland into the same country dans le pays		In andere EGKS- Mitglied- staaten	In Drittländer	Gussbruch, nicht legiert	Legierter Gussbruch u. legierter Stahlschrott	Schrott aus unlegiertem Stahl Scrap of non alloy steel Ferraille d'acier non allié					
		of which from third countries		Σ	darunter Eisen- und U.S.G.					Within other countries of the ECSC	To third countries	Non-alloy cast-iron	Alloy cast- iron and alloy steel	Σ	darunter / of which / dont
		dont pays tiers				Σ	fonderies de fonte et F.A.I. (2)	Dans les autres pays membres de la CECA (3)	Vers les pays tiers						De fonte non alliée
		2	3	4	5	6	7	8	9	10	11	12	13	14	
France															
1992	292	162	15	2948	405	2223	211	5381	219	30	5132	351	344	1164	
1993	204	300	12	3082	383	2402	255	5739	183	38	5518	384	323	1493	
1994															
1993	OCT	206	30	-	254	36	196	13	463	14	1	449	22	26	137
	NOV	187	28	-	246	32	165	47	458	19	2	437	22	26	113
	DEC	204	26	0	228	22	183	27	438	14	1	423	26	23	123
1994	JAN	195	27	-	240	29	189	16	446	17	1	428	27	29	108
	FEB	194	23	-	238	33	184	8	430	14	3	414	22	27	93
	MAR	224	33	1	256	34	246	12	514	16	1	497	27	31	128
	APR	171	24	0	253	36	227	15	495	16	1	479	26	29	128
	MAY	180	21	-	254	35	219	3	476	16	1	459	30	30	112
	JUN	192	27	-	246	40	219	5	471	17	2	452	35	27	108
	JUL														
	AUG														
	SEP														
	OCT														
	NOV														
	DEC														

(1) Am letzten Tag des Monats

(2) U.S.G. : Unabhangige Stahlgiessereien

(3) Ohne gebrauchte Schienen

(4) Einschl. legierter Drehspane und Pakete

(1) On last day of month

(2) I.S.F. : Independent steel foundries

(3) Excluding used rails

(4) Alloy turnings and baies included

(1) Au dernier jour du mois

(2) F.A.I. : Fonderies d'acier independantes

(3) Non compris rails usages

(4) Y compris tournures alliees et paquets allies

BESTÄNDE, EINFUHREN UND LIEFERUNGEN DER HÄNDLER AN SCHROTT UND GUSSBRUCH
STOCKS, IMPORTS AND DELIVERIES OF IRON AND STEEL SCRAP-MERCHANTS
STOCKS, IMPORTATIONS ET LIVRAISONS DE FERRAILLES DE FONTE ET D'ACIER DES NEGOCIANTS

	Bestände Stocks Stocks (1)	Einfuhren Imports Importations		Lieferungen / Deliveries / Livraisons							Schrott aus unlegiertem Stahl Scrap of non alloy steel Ferraille d'acier non allié				
			darunter aus Dritt- ländern of which from third countries dont pays tiers	in das Inland into the same country dans le pays		In andere EGKS- Mitglied- staaten Within other countries of the ECSC Dans les autres pays membres de la CECA (3)	In Drittländer To third countries Vers les pays tiers		Gussbruch, nicht legiert Non-alloy cast-iron De fonte non alliée	Legierter Gussbruch u. legierter Stahlschrott Alloy cast- iron and alloy steel De fonte et d' acier alliées		darunter / of which / dont			
				Σ	Σ							Σ	Pakete Baies Paquets	Drehspäne (einschl. aus Gussbruch) Turnings (incl. cast- iron) Tournures (y compris de fonte)	Shredder- schrott Fragmentized shredder Déchiquetage
1	2	3	4	5	6	7	8	9	10	11	12	13	14		
UEBL/BLEU															
1992	120	1038	10	1359	122	688	508	2555	134	54	2368	155	161	298	
1993	120	1038	10	1359	122	688	508	2555	134	54	2368	155	161	298	
1994															
1993	OCT														
	NOV														
	DEC														
1994	JAN														
	FEB														
	MAR														
	APR														
	MAY														
	JUN														
	JUL														
	AUG														
	SEP														
	OCT														
	NOV														
	DEC														

(1) Am letzten Tag des Monats

(2) U.S.G. : Unabhängige Stahlgiessereien

(3) Ohne gebrauchte Schienen

(4) Einschl. legierter Drehspäne und Pakete

(1) On last day of month

(2) I.S.F. : Independent steel foundries

(3) Excluding used rails

(4) Alloy turnings and baies included

(1) Au dernier jour du mois

(2) F.A.I. : Fonderies d'acier indépendantes

(3) Non compris rails usagés

(4) Y compris tournures alliées et paquets alliés

5.6

BESTÄNDE, EINFUHREN UND LIEFERUNGEN DER HÄNDLER AN SCHROTT UND GUSSBRUCH
STOCKS, IMPORTS AND DELIVERIES OF IRON AND STEEL SCRAP-MERCHANTS
STOCKS, IMPORTATIONS ET LIVRAISONS DE FERRAILLES DE FONTE ET D'ACIER DES NEGOCIANTS



1000 t

	Bestände Stocks Stocks (1)	Einfuhren Imports Importations		Lieferungen / Deliveries / Livraisons							Schrott aus unlegiertem Stahl Scrap of non alloy steel Ferraille d'acier non allié							
		darunter aus Dritt- ländern of which from third countries dont pays tiers	darunter Eisen- und U.S.G. of which iron and I.S.F. dont fonderies de fonte et F.A.I. (2)	in das Inland into the same country dans le pays		In andere EGKS- Mitglied- staaten Within other countries of the ECSC Dans les autres pays membres de la CECA (3)	In Drittländer To third countries Vers les pays tiers	Gussbruch, nicht legiert Non-alloy cast-iron De fonte non alliée	Legierter Gussbruch u. legierter Stahlschrott Alloy cast- iron and alloy steel De fonte et d' acier alliées (4)	Pakete Baies Paquets	Drehspäne (einschl. aus Gussbruch) Turnings (incl. cast- iron) Tournures (y compris de fonte)	Shredder- schrott Fragmentized shredder Déchiquetage						
				Σ	Σ								Σ	Σ	Σ	Σ	Σ	Σ
1	2	3	4	5	6	7	8	9	10	11	12	13	14					
United Kingdom																		
1992	766	19	11	4724	19	1540	1169	7434	445	285	6704	1028	570	1977				
1993	572	13	-	5664	13	1722	1381	8767	505	289	7973	1177	590	2229				
1994																		
1993	OCT	687	1	-	452	1	132	145	729	42	31	656	114	46	191			
	NOV	617	-	-	546	1	124	168	839	48	30	761	103	45	198			
	DEC	572	3	-	407	1	121	138	666	44	24	598	84	57	180			
1994	JAN	701	-	-	468	2	85	48	601	41	25	535	96	41	108			
	FEB	709	-	-	467	1	99	103	669	65	26	577	91	55	155			
	MAR	753	3	-	513	2	150	68	731	38	23	670	114	64	176			
	APR	718	-	-	467	2	151	96	714	37	22	655	110	41	145			
	MAY	677	-	-	498	2	140	116	753	46	20	687	118	53	182			
	JUN	708	1	1	478	2	128	81	687	37	20	630	112	53	161			
	JUL	779	3	-	459	1	98	22	579	33	19	527	97	43	115			
	AUG	796	-	-	412	2	152	127	691	33	19	639	85	47	145			
	SEP	704	-	-	487	2	163	148	798	42	20	737	109	41	214			
	OCT	663	-	-	443	1	177	100	720	44	35	641	108	50	163			
	NOV	582	3	3	499	1	169	142	811	47	19	746	117	50	169			
	DEC																	

(1) Am letzten Tag des Monats

(2) U.S.G. : Unabhängige Stahlgießereien

(3) Ohne gebrauchte Schienen

(4) Einschl. legierter Drehspäne und Pakete

(1) On last day of month

(2) I.S.F. : Independent steel foundries

(3) Excluding used rails

(4) Alloy turnings and baies included

(1) Au dernier jour du mois

(2) F.A.I. : Fonderies d'acier indépendantes

(3) Non compris rails usagés

(4) Y compris tournures alliées et paquets alliés

6

Stahlverbrauch

Steel consumption

Consommation d'acier



	EUR	B-L	DK	D	GR	E	F	IRL	I	NL	P	UK
--	-----	-----	----	---	----	---	---	-----	---	----	---	----

6.1.1 EGKS-Erzeugnisse
ECSC products
Produits CECA

1992		124674	5323	1882	39932	1733	11131	16329	279	28834	3925	1845	13461
1993		111449	5513	1476	32941	1813	10533	14524	395	24750	3975	1665	13864
1994													
1993	IV	26916	1326	408	7770	426	2622	3135	87	6456	1001	454	3231
1994	I	31099	1523	439	9083	377	2668	4251	120	7249	1018	378	3993
	II	32319											
	III												
	IV												

6.1.2 Einschließlich Nicht-EGKS-Erzeugnisse
Including products not falling under the ECSC Treaty
Y compris produits hors traité CECA

1992		122686	4864	2193	39181	1715	10927	16389	466	27298	4497	1992	13164
1993		108914	5124	1697	32387	1885	10068	14591	492	22793	4371	1792	13714
1994													
1993	IV	26031	1184	467	7457	446	2504	3178	112	5902	1117	489	3176
1994	I	30252	1402	502	8830	388	2572	4236	150	6663	1091	427	3992
	II	31444											
	III												
	IV												

Venta y suscripciones • Salg og abonnement • Verkauf und Abonnement • Πωλήσεις και συνδρομές
 Sales and subscriptions • Vente et abonnements • Vendita e abbonamenti
 Verkoop en abonnementen • Venda e assinaturas

BELGIQUE BELGIE

Moniteur belge / Belgisch staatsblad
 Rue de Louvain 42 Leuvenseweg 42
 1000 Bruxelles 1000 Brussel
 Tel. (02) 512 00 26
 Fax (02) 511 01 84

Jean De Lannoy
 Avenue du Roi 202 Koningslaan 202
 1060 Bruxelles 1060 Brussel
 Tel. (02) 538 51 69
 Telex 63220 UNBOOK B
 Fax (02) 538 08 41
 Autres distributeurs
 Overige verkooppunten:

Librairie européenne/ Europese boekhandel
 Rue de la Loi 244 Wetstraat 244
 1040 Bruxelles 1040 Brussel
 Tel. (02) 231 04 35
 Fax (02) 735 08 60

DANMARK

J. H. Schultz Information A/S
 Herstedvang 10-12
 2620 Albertslund
 Tlf. 43 63 23 00
 Fax (Sales) 43 63 19 69
 Fax (Management) 43 63 19 49

DEUTSCHLAND

Bundesanzeiger Verlag
 Breite Straße 78-80
 Postfach 10 05 34
 50445 Köln
 Tel. (02 21) 20 29-0
 Fax (02 21) 202 92 78

GREECE ΕΛΛΑΔΑ

G.C. Eleftheroudakis SA
 International Bookstore
 Nikis Street 4
 10563 Athens
 Tel. (01) 322 63 23
 Telex 219410 ELEF
 Fax 323 98 21

ESPAÑA

Boletín Oficial del Estado
 Trafalgar, 27-29
 28071 Madrid
 Tel. (91) 538 22 95
 Fax (91) 538 23 49

Mundi-Prensa Libros, SA
 Castelflo, 37
 28001 Madrid
 Tel. (91) 431 33 99 (Libros)
 431 32 22 (Suscripciones)
 435 36 37 (Dirección)
 Telex 49370-MPLI-E
 Fax (91) 575 39 98
 Sucursal:

Libreria Internacional AEDOS
 Consejo de Ciento, 391
 08009 Barcelona
 Tel. (93) 488 34 92
 Fax (93) 487 76 59

Libreria de la Generalitat de Catalunya
 Rambla dels Estudis, 118 (Palau Moja)
 08002 Barcelona
 Tel. (93) 302 68 35
 Tel. (93) 302 64 62
 Fax (93) 302 12 99

FRANCE

Journal officiel Service des publications des Communautés européennes
 26, rue Desaix
 75727 Paris Cedex 15
 Tél. (1) 40 58 77 01/31
 Fax (1) 40 58 77 00

IRELAND

Government Supplies Agency
 4-5 Harcourt Road
 Dublin 2
 Tel. (1) 66 13 111
 Fax (1) 47 80 645

ITALIA

Licosa SpA
 Via Duca di Calabria 1/1
 Casella postale 552
 50125 Firenze
 Tel. (055) 64 54 15
 Fax 64 12 57
 Telex 570466 LICOSA I

GRAND-DUCHE DE LUXEMBOURG

Messageries du livre
 5, rue Raiffeisen
 2411 Luxembourg
 Tel. 40 10 20
 Fax 49 06 61

NEDERLAND

SDU Overheidsinformatie
 Externe Fondsen
 Postbus 20014
 2500 EA s-Gravenhage
 Tel. (070) 37 89 880
 Fax (070) 37 69 783

PORTUGAL

Imprensa Nacional
 Casa da Moeda, EP
 Rua D. Francisco Manuel de Melo, 5
 1092 Lisboa Codex
 Tel. (01) 387 30 02/385 83 25
 Fax (01) 384 01 32

Distribuidora de Livros Bertrand, Ld.^a

Grupo Bertrand, SA
 Rua das Terras dos Vales, 4-A
 Apartado 37
 2700 Amadora Codex
 Tel. (01) 49 59 050
 Telex 15798 BERDIS
 Fax 49 60 255

UNITED KINGDOM

HMSO Books (Agency section)
 HMSO Publications Centre
 51 Nine Elms Lane
 London SW8 5DR
 Tel. (071) 873 9090
 Fax 873 8463
 Telex 29 71 138

ÖSTERREICH

Manz'sche Verlags- und Universitätsbuchhandlung
 Kohlmarkt 16
 1014 Wien
 Tel. (1) 531 610
 Telex 112 500 BOX A
 Fax (1) 531 61-181

SUOMI/FINLAND

Akateeminen Kirjakauppa
 Keskuskatu 1
 PO Box 218
 00381 Helsinki
 Tel. (0) 121 41
 Fax (0) 121 44 41

NORGE

Narvesen Info Center
 Bertrand Narvesens vei 2
 PO Box 6125 Etterstad
 0602 Oslo 6
 Tel. (22) 57 33 00
 Telex 79668 NIC N
 Fax (22) 68 19 01

SVERIGE

BTJ AB
 Traktörvägen 13
 22100 Lund
 Tel. (046) 18 00 00
 Fax (046) 18 01 25
 30 79 47

ICELAND

BOKABUD LARUSAR BLÖNDAL
 Skólavörðustíg, 2
 101 Reykjavík
 Tel. 11 56 50
 Fax 12 55 60

SCHWEIZ / SUISSE / SVIZZERA

OSEC
 Stampfenbachstraße 85
 8035 Zürich
 Tel. (01) 365 54 49
 Fax (01) 365 54 11

BÄLGARIJA

Europress Klassica BK Ltd
 66, bd Vitosha
 1463 Sofia
 Tel./Fax 2 52 74 75

ČESKÁ REPUBLIKA

NIS ČR
 Havelkova 22
 130 00 Praha 3
 Tel. (2) 24 22 94 33
 Fax (2) 24 22 14 84

HRVATSKA

Mediatrade
 P. Hatza 1
 4100 Zagreb
 Tel. (041) 430 392

MAGYARORSZAG

Euro-Info-Service
 Honvéd Europa Ház
 Margitsziget
 1138 Budapest
 Tel./Fax 1 111 60 61
 1 111 62 16

POLSKA

Business Foundation
 ul. Krucza 38/42
 00-512 Warszawa
 Tel. (2) 621 99 93, 628-28-82
 International Fax&Phone
 (0-39) 12-00-77

ROMÂNIA

Euromedia
 65, Strada Dionisie Lupu
 70184 Bucuresti
 Tel./Fax 1-31 29 646

RUSSIA

CCEC
 9,60-letiya Oktyabrya Avenue
 117312 Moscow
 Tel./Fax (095) 135 52 27

SLOVAKIA

Slovak Technical Library
 Nm. slobody 19
 812 23 Bratislava 1
 Tel. (7) 5220 452
 Fax : (7) 5295 785

CYPRUS

Cyprus Chamber of Commerce and Industry
 Chamber Building
 38 Grivas Dhigenis Ave
 3 Deligiorgis Street
 PO Box 1455
 Nicosia
 Tel. (2) 449500/462312
 Fax (2) 458630

MALTA

Miller distributors Ltd
 PO Box 25
 Malta International Airport
 LOA 05 Malta
 Tel. 66 44 88
 Fax 67 67 99

TÜRKIYE

Pres AS
 Istiklal Caddesi 469
 80050 Tunel-Istanbul
 Tel. 0(212) 252 81 41 - 251 91 96
 Fax 0(212) 251 91 97

ISRAEL

ROY International
 PO Box 13056
 41 Mishmar Hayarden Street
 Tel Aviv 61130
 Tel. 3 496 108
 Fax 3 648 60 39

EGYPT/ MIDDLE EAST

Middle East Observer
 41 Sherif St.
 Cairo
 Tel/Fax 39 39 732

UNITED STATES OF AMERICA / CANADA

UNIPUB
 4611-F Assembly Drive
 Lanham, MD 20706-4391
 Tel. Toll Free (800) 274 4888
 Fax (301) 459 0056

CANADA

Subscriptions only
 Uniquement abonnements

Renouf Publishing Co. Ltd
 1294 Algoma Road
 Ottawa, Ontario K1B 3W8
 Tel. (613) 741 43 33
 Fax (613) 741 54 39
 Telex 0534783

AUSTRALIA

Hunter Publications
 58A Gipps Street
 Collingwood
 Victoria 3066
 Tel. (3) 417 5361
 Fax (3) 419 7154

JAPAN

Kinokuniya Company Ltd
 17-7 Shinjuku 3-Chome
 Shinjuku-ku
 Tokyo 160-91
 Tel. (03) 3439-0121

Journal Department
 PO Box 55 Chitose
 Tokyo 156
 Tel. (03) 3439-0124

SOUTH-EAST ASIA

Legal Library Services Ltd
 Orchard
 PO Box 05523
 Singapore 9123
 Tel. 73 04 24 1
 Fax 24 32 47 9

SOUTH AFRICA

Safto
 5th Floor, Export House
 Cnr Maude & West Streets
 Sandton 2146
 Tel. (011) 883-3737
 Fax (011) 883-6569

AUTRES PAYS OTHER COUNTRIES ANDERE LANDER

Office des publications officielles des Communautés européennes
 2, rue Mercier
 2985 Luxembourg
 Tél. 499 28-1
 Télex PUBOF LU 1324 b
 Fax 48 85 73/48 68 17

Preis in Luxemburg (ohne MwSt.) · Price (excluding VAT) in Luxembourg · Prix au Luxembourg, TVA exclue
Einzelpreis · Single copy · Prix par numéro ECU 10
Abonnement · Subscription ECU 85



AMT FÜR AMTLICHE VERÖFFENTLICHUNGEN
DER EUROPÄISCHEN GEMEINSCHAFTEN
OFFICE FOR OFFICIAL PUBLICATIONS OF
THE EUROPEAN COMMUNITIES
OFFICE DES PUBLICATIONS OFFICIELLES
DES COMMUNAUTÉS EUROPÉENNES



CA-BA-95-S01-3A-C