

Eisen und Stahl Iron and steel Sidérurgie

Supplement 4 □ 1996

Monatlich · Monthly · Mensuel

DURCHSCHNITTSERLOESE IM EISEN-UND STAHLAUSSENHANDEL *)
 IRON AND STEEL FOREIGN TRADE AVERAGE VALUES *)
 VALEURS UNITAIRES DU COMMERCE EXTERIEUR SIDERURGIQUE *)

1995 ECU/t	Import	Export
Blöcke und Halbzeug/Ingots and semis/Lingots et demi-produits	211	230
Warmbreitband/Coils/Larges bandes à chaud	289	339
Neue Schienen/New rails/Rails neufs	432	522
Schwellen usw./Sleepers etc./Traverses etc.	658	861
Walzdraht/Wire rod/Fil machine	262	315
Stabstahl/Bars/Barres	287	307
Stahlpundwände/Sheet piling/Palplanches	373	408
Schwere Profile/Heavy sections/Profilés lourds	285	331
Sonstige Profile/Other sections/Autres profilés	356	425
Bandstahl (warm)/Hot-rolled hoop and strip/Feuillards à chaud	319	443
Breitflachstahl/Universal plates/Larges plats	329	481
Elektrobleche/Electrical sheet and plate/Tôles magnétiques	650	560
Grobblech /Thick plates /Tôles fortes (nicht überzogen - uncoated - non revêtues)	309	419
Feinblech/Thin plates/Tôles fines (nicht überzogen - uncoated - non revêtues)	396	433
Weissblech und sonstige verzinnnte Bleche/Tinplate of all kinds/ Fer-blanc et autres tôles étamées	620	602
Sonstige überzogene Bleche/Other coated plates/Autres tôles rev.	582	577

*) Nur unlegierter Stahl
 Only non-alloy steel
 Seulement aciers non alliés

1		Roheisen und Ferrolegierungen EGKS		Pig-iron and ferro-alloys ECSC		Fontes et ferro-alliages CECA	1
2	EGKS-Erzeugnisse	Rohblöcke und Rohluppen	ECSC products	Ingots and puddled bars	Produits CECA	Lingots et massiaux	2
3		Vorgew. Blöcke und Knüppel		Blooms and billets		Blooms et billettes	3
4		Brammen, Platinen		Slabs and sheet bars		Brames et largets	4
5		Rundes Halbzeug		Semis (cross section)		Demi-produits ronds	5
6		Profiliertes Halbzeug		Blanks for sections		Ebauches pour profilés	6
7		Summe 2-6		Total 2-6		Total 2-6	7
8		Warmbreitband in Rollen		Coils for re-rolling		Ebauches en rouleaux pour tôles (coils)	8
9		Neue Schienen		New rails		Rails neufs	9
10		Schwellen, Unterlagsplatten, Laschen		Sleepers, soleplates, fish plates		Traverses., selles, éclisses	10
11		Walzdraht		Wire rod		Fil machine	11
12		Stabstahl		Bars		Barres	12
13		Stahlpundwände		Sheet piling		Palpanches	13
14		Profile von 80 mm oder mehr		Sections of 80 mm or more		Profilés de 80 mm et plus	14
15		Sonstige Profile		Other sections		Autres profilés	15
16		Bandstahl		Hot-rolled strip and hoop		Feuillards à chaud	16
17		Breitflachstahl		Universal plates		Larges plats	17
18		Elektrobleche		Electric sheets		Tôles magnétiques	18
19		Bleche (nicht überzogen) > = 3 mm		Plate and sheet not coated > = 3 mm		Tôles non revêtues > = 3 mm	19
20		Bleche (nicht überzogen) < 3 mm		Plat and sheet not coated < 3 mm		Tôles non revêtues < 3 mm	20
21		Weissblech und sonstige verz. Bleche		Tinplate and other tinned sheets		Fer-blanc et tôles étamées	21
22		Sonstige überz. Bleche & platt. Bleche		Other coated plates, clad plates & sheets		Autres tôles revêtues et tôles plaquées	22
23		Summe 7-22		Total 7-22		Total 7-22	23
24		Nicht-EGKS-Erzeugnisse		Kaltprodukte (ohne Zeile 26) (1)		Non-ECSC products	Cold products (excl. line 26) (1)
25	Geschmiedete Erzeugnisse u.a. (2)		Forged products and others (2)	Produits forgés et autres (2)	25		
26	Kaltgezogener Draht		Cold drawn wire	Fils tréfilés	26		
27	Röhren u. Verbindungsstücke aus Stahl		Steel tubes, pipes and fittings	Tubes et raccords d'acier	27		
28	Summe 23 + 24 + 25 + 26 + 27		Total 23 + 24 + 25 + 26 + 27	Total 23 + 24 + 25 + 26 + 27	28		
29		Gebrauchte Schienen		Used rails		Rails usagés	29
30		Eisenerz		Iron ore		Mineral de fer	30
31		Schrott		Scrap		Ferrailles	31

(1) Kalt hergestellte oder kalt fertiggestellte Erzeugnisse (ohne kaltgezogenen Draht): Kaltband, Kaltprofile, Blankstahl, kaltverformte und kaltbearbeitete Bleche und Bänder.

(1) Products obtained or finished by cold working (exc. drawn wire): cold reduced strip, cold-rolled sections, shapes drawn bars, sheet and strip otherwise fabricated or worked.

(1) Produits obtenus ou parachevés à froid (sans fils tréfilés): feuillards à froid, profilés à froid, barres étirées, tôles et feuillards façonnées à froid.

(2) Geschmiedete Stäbe, geschmiedetes Halbzeug, Schmiedehalbzeug und andere Erzeugnisse in den Formen der Vertragserzeugnisse

(2) Forged bars, semi-finished forgings, pieces roughly shaped by forging, other products in the form of products falling under the Treaty

(2) Barres forgées, demi-produits forgés, ébauches de forges et autres produits se présentant sous les formes de produits du traité.



STATISTISCHES AMT DER EUROPÄISCHEN GEMEINSCHAFTEN
STATISTICAL OFFICE OF THE EUROPEAN COMMUNITIES
OFFICE STATISTIQUE DES COMMUNAUTÉS EUROPÉENNES

L-2920 Luxembourg — Tél. 43 01-1 — Télex Comeur Lu 3423
B-1049 Bruxelles, bâtiment Berlaymont, rue de la Loi 200 (bureau de liaison) — Tél. 299 11 11

**Zuständig für alle Informationen über die Eisen- und Stahlstatistik: Eurostat, Luxemburg,
Tel.: 43 01-349 07/338 01**

**For all information concerning iron and steel statistics, contact Eurostat, Luxembourg,
Tel.: 43 01-349 07/338 01**

**Pour toute information concernant les statistiques de la sidérurgie, s'adresser à Eurostat,
Luxembourg,
tél.: 43 01-34907/33801**

Zahlreiche weitere Informationen zur Europäischen Union sind verfügbar über Internet,
server Europa (<http://europa.eu.int>).

A great deal of additional information on the European Union is available on the Internet.
It can be accessed through the Europa server (<http://europa.eu.int>).

De nombreuses autres informations sur l'Union européenne sont disponibles sur Internet
via le serveur Europa (<http://europa.eu.int>).

© EGKS-EG-EAG, Brüssel • Luxemburg, 1996

Nachdruck — ausgenommen zu kommerziellen Zwecken — mit Quellenangabe gestattet.

© ECSC-EC-EAEC, Brussels • Luxemburg, 1996

Reproduction is authorized, except for commercial purposes, provided the source is acknowledged.

© CECA-CE-CEEA, Bruxelles • Luxemburg, 1996

Reproduction autorisée, sauf à des fins commerciales, moyennant mention de la source.

Printed in Belgium

Gedruckt auf chlorfrei gebleichtem Papier
Printed on non-chlorine bleached paper
Imprimé sur papier blanchi sans chlore

INHALTSVERZEICHNIS

<u>Tabelle</u>	<u>Seite</u>
<u>2. PRODUKTIONSGRUNDLAGEN</u>	
2.1 BESCHÄFTIGUNG UND GELEISTETE ARBEITERSTUNDEN	8
2.2 EISENERZFÖRDERUNG, -VERSAND UND- BESTÄNDE	10
2.3 SCHROTTVERBRAUCH NACH ANLAGEN	13
<u>3. ERZEUGUNG</u>	
3.1 ROHEISENERZEUGUNG	16
3.2 ROHSTAHLERZEUGUNG	16
3.3 ROHSTAHLERZEUGUNG NACH VERFAHREN	19
3.4 ERZEUGUNG VON ROHBLÖCKEN, STRANGGUSS UND FLÜSSIGSTAHL FÜR STAHLGUSS	20
3.5 ERZEUGUNG VON LEGIERTEM STAHL (ROHSTAHL)	22
3.6 ERZEUGUNG VON WARMGEWALZTEN STAHLERZEUGNISSEN (EU)	24
3.7 ERZEUGNISSE AUS WARMWALZERZEUGNISSEN HERGESTELLT (EU)	26
3.8 FLACHERZEUGNISSE MIT OBERFLÄCHENVEREDELUNG (EU)	27
3.9 ERZEUGUNG VON WARMGEWALZTEN STAHLERZEUGNISSEN	28
3.10 ERZEUGNISSE AUS WARMWALZERZEUGNISSEN HERGESTELLT	35
3.11 FLACHERZEUGNISSE MIT OBERFLÄCHENVEREDELUNG	37
3.12 ERZEUGUNG DER ERSTEN VERARBEITUNGSSTUFE VON EISEN UND STAHL	39
<u>4. WERKSLIEFERUNGEN UND -BEZÜGE, LAGERBESTÄNDE</u>	
4.1 WERKSLIEFERUNGEN (EU) AN UNLEGIERTEM STAHL NACH MITGLIEDSTAATEN	45
4.2 WERKSLIEFERUNGEN (EU) AN LEGIERTEM STAHL NACH MITGLIEDSTAATEN	45
4.3 WERKSBEZÜGE AN STAHL ZUM WEITERAUSWALZEN	46
4.4 LAGERBESTÄNDE AN STAHL BEI ERZEUGERN UND HÄNDLERN	51
<u>5. HANDEL</u>	
5.1 AUSSENHANDEL NACH MITGLIEDSTAATEN	59
5.2 AUSSENHANDEL AN STAHL NACH HERKUNFT UND BESTIMMUNG (EU)	74
5.3 EINFUHR UND AUSFUHR AN SCHROTT (EU)	75
5.4 EINFUHR AN EISENERZ (EU)	75
5.5 NETTO-LIEFERUNGEN DER HÄNDLER AN STAHLERZEUGNISSEN	79
5.6 BESTÄNDE, EINFUHREN UND LIEFERUNGEN DER HÄNDLER AN SCHROTT UND GUSSBRUCH	85
<u>6. STAHLVERBRAUCH</u>	
6.1 MARKTVERSORGUNG MIT ROHSTAHL	95

Manuskript abgeschlossen am 16. Dezember 1996

CONTENTS

<u>Table</u>	<u>Seite</u>
<u>2. PRODUCTION BASES</u>	
2.1 EMPLOYMENT AND HOURS WORKED	8
2.2 PRODUCTION, DELIVERIES AND STOCKS OF IRON ORE	10
2.3 SCRAP CONSUMPTION BY DEPARTMENT	13
<u>3. PRODUCTION</u>	
3.1 PIG IRON PRODUCTION	16
3.2 CRUDE STEEL PRODUCTION	16
3.3 CRUDE STEEL PRODUCTION BY PROCESS	19
3.4 PRODUCTION OF INGOTS, CONTINUOUSLY CAST PROD. AND LIQUID STEEL FOR CASTING	20
3.5 PRODUCTION OF ALLOY STEELS (CRUDE STEEL)	22
3.6 PRODUCTION OF HOT ROLLED STEEL PRODUCTS (EU)	24
3.7 PRODUCTS OBTAINED FROM HOT ROLLED PRODUCTS (EU)	26
3.8 COATED FLAT PRODUCTS (EU)	27
3.9 PRODUCTION OF HOT ROLLED STEEL PRODUCTS	28
3.10 PRODUCTS OBTAINED FROM HOT ROLLED PRODUCTS	35
3.11 COATED FLAT PRODUCTS	37
3.12 PRODUCTION OF THE PRIMARY IRON AND STEEL PROCESSING INDUSTRIES	39
<u>4. WORKS DELIVERIES AND RECEIPTS, STOCKS</u>	
4.1 WORKS DELIVERIES (EU) OF NON-ALLOY STEEL BY MEMBER STATE	45
4.2 WORKS DELIVERIES (EU) OF ALLOY STEELS BY MEMBER STATE	45
4.3 RECEIPTS BY WORKS OF STEEL FOR RE-ROLLING	46
4.4 PRODUCERS' AND STOCKHOLDERS' STOCKS OF STEEL PRODUCTS	51
<u>5. TRADE</u>	
5.1 FOREIGN TRADE BY MEMBER COUNTRIES	59
5.2 FOREIGN TRADE IN STEEL BY ORIGIN AND DESTINATION (EU)	74
5.3 IMPORTS AND EXPORTS OF SCRAP (EU)	75
5.4 IMPORTS OF IRON ORE (EU)	75
5.5 NET DELIVERIES OF IRON AND STEEL BY STOCKHOLDING MERCHANTS	79
5.6 STOCKS, IMPORTS AND DELIVERIES OF IRON AND STEEL SCRAP-MERCHANTS	85
<u>6. STEEL CONSUMPTION</u>	
6.1 APPARENT CONSUMPTION OF CRUDE STEEL	95

Manuscript completed on 16th. December 1996

TABLE DE MATIERES

Tableau

Seite

2. BASES DE PRODUCTION

2.1	EMPLOI ET HEURES DE TRAVAIL	8
2.2	PRODUCTION, LIVRAISONS ET STOCKS DE MINERAI DE FER	10
2.3	CONSOMMATION DE FERRAILLE PAR SERVICE	13

3. PRODUCTION

3.1	PRODUCTION DE FONTE BRUTE	16
3.2	PRODUCTION D'ACIER BRUT	16
3.3	PRODUCTION D'ACIER BRUT PAR PROCEDE	19
3.4	PRODUCTION DE LINGOTS, PROD. DE COULEE CONTINUE ET ACIER LIQUIDE POUR MOULAGE	20
3.5	PRODUCTION D'ACIERS ALLIES (ACIER BRUT)	22
3.6	PRODUCTION DE PRODUITS D'ACIER LAMINES A CHAUD (UE)	24
3.7	PRODUITS OBTENUS PAR TRANSFORMATION DE PRODUITS A CHAUD (UE)	26
3.8	PRODUITS PLATS OBTENUS PAR REVETEMENT (UE)	27
3.9	PRODUCTION DE PRODUITS D'ACIER LAMINES A CHAUD	28
3.10	PRODUITS OBTENUS PAR TRANSFORMATION DE PRODUITS A CHAUD	35
3.11	PRODUITS PLATS OBTENUS PAR REVETEMENT	37
3.12	PROD. DES INDUSTRIES DE LA PREMIERE TRANSFORMATION DE LA FONTE ET DE L'ACIER	39

4. LIVRAISONS ET RÉCEPTIONS D'USINES, STOCKS

4.1	LIVRAISONS D'ACIER NON-ALLIE DES USINES (UE) PAR PAYS MEMBRE	45
4.2	LIVRAISONS D'ACIERS ALLIES DES USINES (UE) PAR PAYS MEMBRE	45
4.3	RECEPTIONS DES USINES DE PRODUITS DE RELAMINAGE	46
4.4	STOCKS D'ACIER CHEZ LES PRODUCTEURS ET LES NEGOCIANTS	51

5. COMMERCE

5.1	COMMERCE EXTERIEUR PAR PAYS MEMBRE	59
5.2	COMMERCE EXTERIEUR D'ACIER PAR PROVENANCE ET DESTINATION (UE)	74
5.3	IMPORTATIONS ET EXPORTATIONS DE FERRAILLES (UE)	75
5.4	IMPORTATIONS DE MINERAI DE FER (UE)	75
5.5	LIVRAISONS NETTES DE PRODUITS SIDERURGIQUES DES NEGOCIANTS	79
5.6	STOCKS, IMPORTATIONS ET LIVRAISONS DE FERRAILLES DE FONTE ET D'ACIER DES NEGOCIANTS	85

6. CONSOMMATION D'ACIER

6.1	CONSOMMATION APPARENTE D'ACIER BRUT	95
-----	-------------------------------------	----

Manuscrit terminé le 16 décembre 1996

ABKÜRZUNGEN / ABBREVIATIONS / ABBREVIATIONS

(Tabelle/Table/Tableau 5.4)

RIM	Mauretanien / Mauritania / Mauritanie
LB	Liberia
ZA	Republik Südafrika / Rep. of South Africa / Rep. d'Afrique du Sud
CDN	Kanada / Canada / Canada
YV	Venezuela
BR	Brasilien / Brazil / Brésil

Kein statistischer Sonderbericht in dieser Ausgabe

No statistical note in this edition

Pas de note statistique dans cette édition

2

Produktionsgrundlagen

Production bases

Bases de production

BESCHÄFTIGUNG UND GELEISTETE ARBEITERSTUNDEN
EMPLOYMENT AND HOURS WORKED
EMPLOI ET HEURES DE TRAVAIL

X1000

	EUR	B	DK	D	GR	E	F	IRL	I	L	NL	A	P	FIN	S	UK
	Beschäftigte insgesamt (einschliesslich Lehrlinge)															
	1. Total labour force (including apprentices)															
	Ensemble de la main-d'oeuvre (y compris apprentis)															
1993	335.4	25.0	1.2	118.9	2.9	30.1	41.2	0.6	50.4	7.2	14.6		3.2			40.2
1994	302.3	24.1	1.1	100.0	2.7	26.7	40.4	0.5	45.5	6.7	13.1		2.9			38.5
1995	320.4	23.7	1.1	92.5	2.5	25.3	39.3	0.4	42.1	6.1	12.6	13.2	2.7	6.4	14.5	37.9
1995																
JUL	322.4	23.9	1.1	92.5	2.5	25.3	40.0	0.4	42.1	6.1	12.6	13.2	2.6	7.3	15.0	37.8
AUG	320.2	23.8	1.1	92.2	2.5	25.2	39.9	0.4	41.9	6.1	12.6	13.2	2.6	6.6	14.4	37.8
SEP	318.4	23.7	1.1	92.1	2.5	25.0	39.2	0.4	41.3	6.1	12.6	13.3	2.6	6.2	14.4	38.0
OCT	317.4	23.6	1.1	91.2	2.5	24.8	39.1	0.4	41.6	6.1	12.6	13.3	2.6	6.2	14.3	38.0
NOV	316.9	23.6	1.1	90.8	2.5	24.7	39.1	0.4	41.7	6.1	12.5	13.3	2.6	6.2	14.3	38.0
DEC	313.3	23.3	1.1	89.1	2.5	24.6	38.6	0.4	41.0	6.0	12.5	13.2	2.6	6.3	14.2	37.9
1996																
JAN	310.5	23.4	1.1	86.6	2.4	24.4	38.6	0.4	40.9	5.6	12.4	13.1	2.6	7.0	14.1	37.9
FEB	309.5	23.3	1.1	86.7	2.4	24.3	38.6	0.4	40.5	5.4	12.4	13.1	2.5	7.0	14.1	37.8
MAR	308.0	23.3	1.1	86.5	2.4	24.1	38.5	0.4	40.0	5.5	12.4	13.0	2.5	7.0	14.1	37.2
APR	306.8	23.2	1.1	86.0	2.3	24.0	38.5	0.4	39.8	5.4	12.4	12.9	2.5	7.2	14.1	37.1
MAY	306.8	23.2	1.1	85.8	2.3	23.9	38.5	0.4	39.5	5.3	12.4	12.9	2.4	7.9	14.2	37.0
JUN	307.3	23.2	1.1	85.6	2.3	23.8	38.5	0.4	39.2	5.3	12.4	12.8	2.4	8.4	14.9	37.0
JUL	307.5	23.3	1.1	85.6	2.3	23.6	39.1	0.4	39.1	5.3	12.3	12.8	2.4	8.4	14.9	36.9
AUG	306.8	23.2	1.1	85.6	2.3	23.6	38.9	0.4	38.9	5.3	12.3	12.7	2.3	8.4	14.9	36.9
SEP	306.6	23.2	1.1	85.6	2.3	23.4	38.9	0.4	38.8	5.3	12.3	12.7	2.3	8.4	14.9	37.0
	Beschäftigte Arbeiter (ohne Lehrlinge)															
	2. Occupied workers (excluding apprentices)															
	Ouvriers occupés (apprentis exclus)															
1993		18.9	0.9	81.4	2.2	19.7	16.2	0.5	38.2	4.9			2.1			25.2
1994		18.0	0.8	69.3	2.0	17.4	15.7	0.4	34.4	4.6			1.9			24.1
1995		17.7	0.8	65.4	1.8	16.3	15.1	0.3	31.8	4.3		9.3	1.7	4.4	10.6	23.8
1995																
JUL		17.8	0.8	66.0	1.9	16.3	15.5	0.3	31.8	4.3		9.3	1.7	4.8	10.6	23.7
AUG		17.7	0.9	65.4	1.8	16.2	15.5	0.3	31.7	4.3		9.3	1.6	4.5	10.6	23.8
SEP		17.6	0.9	64.8	1.8	16.1	14.9	0.3	31.2	4.3		9.3	1.6	4.3	10.6	23.9
OCT		17.6	0.9	64.0	1.8	16.0	14.9	0.3	31.4	4.2		9.3	1.6	4.3	10.6	23.9
NOV		17.7	0.9	63.8	1.8	15.9	14.9	0.3	31.6	4.2		9.3	1.6	4.3	10.6	23.9
DEC		17.4	0.9	62.6	1.8	15.8	14.7	0.3	31.0	4.1		9.3	1.6	4.4	10.6	23.9
1996																
JAN		17.5	0.9	61.4	1.8	15.7	14.7	0.3	30.9	3.9		9.2	1.6	4.9	10.5	23.8
FEB		17.5	0.9	61.6	1.8	15.6	14.6	0.3	30.7	3.7		9.2	1.6	4.9	10.4	23.8
MAR		17.4	0.8	61.4	1.7	15.6	14.6	0.3	30.3	3.8		9.2	1.5	5.0	10.4	23.6
APR		17.4	0.9	61.0	1.7	15.5	14.6	0.3	30.2	3.7		9.2	1.5	5.0	10.4	23.6
MAY		17.4	0.8	60.9	1.6	15.5	14.6	0.3	29.9	3.7		9.1	1.5	5.4	10.4	23.5
JUN		17.4	0.8	60.9	1.7	15.4	14.7	0.3	29.7	3.7		9.0	1.5	5.8	10.4	23.5
JUL		17.5	0.8	61.0	1.7	15.3	15.1	0.3	29.6	3.7		9.0	1.5	5.8	10.4	23.4
AUG		17.4	0.8	60.7	1.7	15.3	15.0	0.3	29.5	3.7		9.0	1.4	5.8	10.4	23.4
SEP		17.4	0.8	60.7	1.7	15.2	15.0	0.3	29.5	3.7		9.0	1.4	5.8	10.4	23.4

----> 1994: EUR12

1995 ---->: EUR15

	EUR	B	DK	D	GR	E	F	IRL	I	L	NL	A	P	FIN	S	UK
Beschäftigte Angestellte (ohne Lehrlinge)																
3. Salaried staff (excluding apprentices)																
Employés occupés (apprentis exclus)																
1993		6.0	0.3	31.3	0.8	10.4	24.9	0.1	12.0	2.2			1.1			14.1
1994		6.0	0.2	25.9	0.7	9.3	24.5	0.1	11.0	2.0			1.0			13.6
1995		5.9	0.2	23.1	0.7	8.9	23.9	0.1	10.2	1.8		3.4	1.0	1.8	3.6	13.3
1995																
JUL		5.9	0.2	23.1	0.7	9.0	24.1	0.1	10.2	1.8		3.4	1.0	1.9	3.6	13.3
AUG		5.9	0.2	23.1	0.7	8.9	24.1	0.1	10.1	1.8		3.4	1.0	1.9	3.6	13.3
SEP		5.9	0.2	22.9	0.7	8.8	23.9	0.1	10.0	1.8		3.5	1.0	1.8	3.6	13.2
OCT		5.8	0.2	22.7	0.7	8.8	23.8	0.1	10.0	1.8		3.5	1.0	1.8	3.6	13.3
NOV		5.8	0.2	22.7	0.7	8.8	23.8	0.1	10.0	1.8		3.5	1.0	1.8	3.6	13.3
DEC		5.8	0.2	22.2	0.7	8.8	23.5	0.1	9.9	1.8		3.5	1.0	1.8	3.6	13.2
1996																
JAN		5.8	0.2	21.5	0.6	8.7	23.5	0.1	9.9	1.7		3.4	1.0	2.0	3.5	13.2
FEB		5.7	0.2	21.6	0.6	8.6	23.5	0.1	9.7	1.6		3.4	1.0	2.0	3.5	13.2
MAR		5.7	0.2	21.6	0.6	8.5	23.5	0.1	9.6	1.6		3.4	1.0	2.0	3.5	12.8
APR		5.7	0.2	21.6	0.6	8.4	23.5	0.1	9.6	1.6		3.4	0.9	2.0	3.5	12.8
MAY		5.7	0.2	21.5	0.6	8.4	23.4	0.1	9.5	1.6		3.4	0.9	2.1	3.5	12.8
JUN		5.7	0.2	21.6	0.6	8.4	23.4	0.1	9.4	1.6		3.4	0.9	2.2	3.5	12.8
JUL		5.7	0.2	21.6	0.6	8.3	23.5	0.1	9.4	1.6		3.4	0.9	2.2	3.5	12.8
AUG		5.7	0.2	21.6	0.6	8.3	23.4	0.1	9.3	1.6		3.4	0.9	2.2	3.5	12.7
SEP		5.7	0.2	21.6	0.6	8.2	23.4	0.1	9.3	1.6		3.4	0.9	2.2	3.5	12.7
Geleistete Arbeiterstunden																
4. Hours worked by workers																
Heures de travail effectuées par les ouvriers																
1993		28212	1389	114079	4482	34454	25317	-	56239	7679			3618			48347
1994		28439	1396	102246	3891	30552	25006	-	55267	7280			3473			45481
1995		27768	1384	96917	3937	28976	23484	-	54030	6581		15701	3098	1875	16701	46136
1995																
JUL		2056	78	7690	302	2181	1847	-	4419	538		1309	246	166	889	3403
AUG		2128	112	7933	249	1634	1336	-	3420	498		1209	244	190	1309	3967
SEP		2324	119	7955	331	2447	2079	-	4581	543		1338	254	147	1436	3671
OCT		2338	149	8095	350	2544	2112	-	4792	564		1312	268	154	1521	3700
NOV		2303	122	7973	337	2479	2066	-	4560	534		1349	264	153	1561	4563
DEC		1860	122	6784	310	2167	1677	-	4065	457		1167	209	135	1360	3070
1996																
JAN		2266	122	7513	333	2441	2046	-	4544	512		1282	256	234	1519	4357
FEB		2459	122	7421	294	2414	2003	-	4450	454		1280	242	212	1469	3655
MAR		3193	150	7885	295	2523	2011	-	4588	515		1332	258	86	1478	3601
APR		2289	97	7509	284	2370	1959	-	4254	485		1278	237	211	1394	3528
MAY		2271	105	7374	297	2487	1871	-	4443	463		1200	247	211	1408	4037
JUN		2232	105	7069	294	2353	1981	-	4209	424		1200	216	211	1375	3537
JUL		2013	105	6927	242	2060	1957	-	4106	540		1203	220	211	1375	4092
AUG		1942	105	6927	221	1529	1239	-	2939	540		1014	191	211	1375	3211
SEP																3459

----> 1994: EUR12

1995 ---->: EUR15

EISENERZFÖRDERUNG, -VERSAND UND- BESTÄNDE
 PRODUCTION, DELIVERIES AND STOCKS OF IRON ORE
 PRODUCTION, LIVRAISONS ET STOCKS DE MINERAI DE FER

1000 t

	Roherzförderung		Erzeugung von handelsfähigem Erz		Versand	Bestände bei den Gruben
	<i>Gross production</i>		<i>Commercial production</i>			
	Extraction brute de minerai de fer		Production marchande		<i>Deliveries</i>	<i>Stocks</i>
	(a)	(b)	(a)	(b)	Livraisons	Stocks des mines (1)
EUR						
1993	5622	1997	5629	2000	6297	396
1994	4505	1665	4505	1665	4500	183
1995						
1995						
JUL						
AUG						
SEP						
OCT						
NOV						
DEC						
1996						
JAN						
FEB						
MAR						
APR						
MAY						
JUN						
JUL						
AUG						
SEP						
España						
1993	2080	976	2080	976	2062	200
1994	2087	958	2087	958	2070	115
1995	-	-	-	-		-
1995						
JUL	-	-	-	-		-
AUG	-	-	-	-		-
SEP	-	-	-	-		-
OCT	-	-	-	-		-
NOV	-	-	-	-		-
DEC	-	-	-	-		-
1996						
JAN	-	-	-	-		-
FEB	-	-	-	-		-
MAR	-	-	-	-		-
APR	-	-	-	-		-
MAY	-	-	-	-		-
JUN	-	-	-	-		-
JUL	-	-	-	-		-
AUG	-	-	-	-		-
SEP	-	-	-	-		-

(a) Stoff-t.

(b) Fe-Inhalt

(1) Am Ende des Zeitraumes

(a) Quantities

(b) Iron content

(1) At the end of the period

(a) Quantités

(b) Fer contenu

(1) A la fin de la période

----> 1994: EUR12

1995 ---->: EUR15

1000 t

	Roherzförderung		Erzeugung von handelsfähigem Erz		Versand	Bestände bei den Gruben
	<i>Gross production</i>		<i>Commercial production</i>		<i>Deliveries</i>	<i>Stocks</i>
	Extraction brute de minerai de fer		Production marchande		Livraisons	Stocks des mines (1)
	(a)	(b)	(a)	(b)		
France						
1993	3542	1021	3549	1024	4235	196
1994	2418	707	2418	707	2430	69
1995	1497	433	1497	433	1495	70
1995						
JUL	87	26	87	26	88	68
AUG	79	23	79	23	78	68
SEP	128	37	128	37	127	70
OCT	135	39	135	39	134	71
NOV	139	40	139	40	138	71
DEC	101	30	101	30	103	70
1996						
JAN	135	40	135	40	135	70
FEB	132	39	132	39	131	71
MAR	132	39	132	39	129	74
APR	143	42	143	42	141	76
MAY	124	37	124	37	123	77
JUN	121	36	121	36	122	76
JUL						
AUG						
SEP						
Österreich						
1993						
1994						
1995	2107	681	-	-		
1995						
JUL	167	167	189	189		
AUG	167	167	113	113		
SEP	167	167	170	170		
OCT	167	167	170	170		
NOV	167	167	210	210		
DEC	167	167	130	130		
1996						
JAN	155	-	103	34	138	239
FEB	173	-	111	36	144	268
MAR	159	-	104	34	162	265
APR	155	-	113	36	154	266
MAY	163	-	113	36	186	236
JUN	150.0	-	105.0	33.0	151.0	223.0
JUL	150	-	87	28	148	265
AUG	100.0	-	79.0	24.0	103.0	267.0
SEP	147	-	74	24	147	264

(a) Stoff-t.

(b) Fe-Inhalt

(1) Am Ende des Zeitraumes

(a) Quantities

(b) Iron content

(1) At the end of the period

(a) Quantités

(b) Fer contenu

(1) A la fin de la période

EISENERZFÖRDERUNG, -VERSAND UND- BESTÄNDE
 PRODUCTION, DELIVERIES AND STOCKS OF IRON ORE
 PRODUCTION, LIVRAISONS ET STOCKS DE MINÉRAI DE FER

1000 t

	Roherzförderung		Erzeugung von handelsfähigem Erz		Versand	Bestände bei den Gruben
	<i>Gross production</i>		<i>Commercial production</i>			
	Extraction brute de minérai de fer		Production marchande		<i>Deliveries</i>	<i>Stocks</i>
	(a)	(b)	(a)	(b)	Livraisons	Stocks des mines (1)
Sverige						
1993						
1994						
1995	3092	-	2166	1433	2143	183
1995						
JUL	67	-	172	113	146	216
AUG	267	-	179	118	186	217
SEP	267	-	166	110	173	191
OCT	277	-	177	118	211	165
NOV	270	-	177	117	163	166
DEC	288	-	185	123	179	183
1996						
JAN	317	-	191	127	173	206
FEB	284	-	181	120	160	223
MAR	291	-	180	119	167	237
APR	284	-	187	124	190	231
MAY	299	-	198	131	172	260
JUN	277	-	169	112	145	280
JUL	235	114	266	110	163	281
AUG	261	129	184	122	184	274
SEP	268	134	177	117	144	298

(a) Stoff-t.

(b) Fe-Inhalt

(1) Am Ende des Zeitraumes

(a) Quantities

(b) Iron content

(1) At the end of the period

(a) Quantités

(b) Fer contenu

(1) A la fin de la période

	EUR	B	DK	D	GR	E	F	IRL	I	L	NL	A	P	FIN	S	UK
Schrottverbrauch Insgesamt																
Consumption de ferraille - total																
Scrap consumption - total																
1993	63209	3019	572	14548	1094	9420	7177	360	17447	1278	1177		552			6565
1994	65714	3377	713	14897	973	9886	7923	291	17576	1510	1237		440			6890
1995	73958	3545	653	16007	1070	10313	8022	338	18109	1958	1345	1680	528	824	2540	7025
1995																
III	17322	878	112	3887	203	2445	1941	73	4071	512	329	415	140	187	508	1621
IV	17670	692	178	3825	308	2394	1877	74	4381	512	335	405	139	218	726	1606
1996																
I			190		268		1939	108	4414	500	319	393		221		
II			181		241		2018	109	4344	526	361			198		
III			166							442	357					
Hochöfen (2)																
1. Hauts fourneaux (2)																
Blast-furnaces (2)																
1993	415	-	-	115	-	90	67	-	42	-	72		-			29
1994	371	19	-	73	-	71	57	2	38	-	77		-			35
1995	416	46	-	51	-	84	64	-	7	-	69	13	-	40	31	12
1995																
III	101	8	-	10	-	24	10	-	2	-	16	3	-	5	18	6
IV	101	9	-	14	-	26	14	-	2	-	17	3	-	12	4	1
1996																
I	77	9	-	14	-	-	13	-	7	-	13	3	-	13	5	0
II	88	10	-	14	-	-	14	-	9	-	17	2	-	15	5	2
III			-			-	52			-	17	3				1
Stahlwerke																
2. Aciéries																
Melting shops																
1993	61816	2983	572	14161	1094	9214	6931	360	17240	1278	1105		509			6368
1994	64492	3317	713	14544	973	9700	7675	289	17512	1510	1160		418			6681
1995	72587	3489	653	15672	1070	10102	7775	338	18065	1958	1277	1646	498	784	2422	6838
1995																
III	16997	867	112	3807	203	2389	1889	73	4066	512	314	408	134	182	468	1572
IV	17308	680	178	3740	308	2336	1814	74	4352	512	318	396	131	206	700	1561
1996																
I	17474	752	190	3849	268	2192	1878	108	4379	500	305	385	138	208	644	1677
II	18127	736	181	3938	241	2727	1955	109	4308	526	344	367	136	183	618	1756
III			166			2243	1848			442	340	342				1547

(1) Einschließlich Gussbruch.

(2) Einschließlich Elektro-Roheisenöfen und Sinteranlagen.

(3) Für Schweisseisenpakete und zum Weiterauswalzen verbrauchtes Material (kein Halbzeug).

(1) Including cast-iron scrap.

(2) Including electric smelting furnaces and sinter plants.

(3) For puddled bars and pilings and used material for re-rolling (not semi-finished products).

(1) Vieilles fontes incluses.

(2) Y compris fours électriques à fonte et installations d'agglomération.

(3) Pour fer au paquet et produits usagés relaminés.

----> 1994: EUR12

1995 ---->: EUR15

SCHROTTVERBRAUCH NACH ANLAGEN (1)
 SCRAP CONSUMPTION BY DEPARTMENT (1)
 CONSOMMATION DE FERRAILLE PAR SERVICE (1)

1000t

	EUR	B	DK	D	GR	E	F	IRL	I	L	NL	A	P	FIN	S	UK
Walzwerke (3)																
		3.														
		Laminoirs (3)														
1993	142	-	-	-	-	-	72	-	70	-	-	-	-	-	-	-
1994	97	-	-	-	-	-	70	-	26	-	-	-	-	-	-	-
1995	76	-	-	-	-	-	65	-	11	-	-	-	-	-	-	-
1995																
III	16	-	-	-	-	-	13	-	3	-	-	-	-	-	-	-
IV	18	-	-	-	-	-	17	-	1	-	-	-	-	-	-	-
1996																
I	18	-	-	-	-	-	17	-	1	-	-	-	-	-	-	-
II	17	-	-	-	-	-	17	-	0	-	-	-	-	-	-	-
III		-	-	-	-	-	15	-		-	-	-	-	-	-	-
Unabhängige Stahlgießereien																
		4.														
		Fonderies d'acier indépendantes														
1993	836	36	-	272	-	116	107	-	95	-	-	-	42	-	-	169
1994	754	41	-	280	-	115	121	-	-	-	-	-	23	-	-	174
1995	879	11	-	284	-	127	119	-	25	-	-	21	30	-	87	175
1995																
III	208	2	-	71	-	32	28	-	-	-	-	4	6	-	22	44
IV	242	3	-	71	-	32	32	-	25	-	-	5	8	-	22	44
1996																
I		-	-	-	-	-	31	-	28	-	-	5	-	-	-	-
II		-	-	-	-	-	31	-	28	-	-	-	-	-	-	-
III		-	-	-	-	-		-		-	-	-	-	-	-	-

(1) Einschließlich Gussbruch.

(2) Einschließlich Elektro-Roheisenöfen und Sinteranlagen.

(3) Für Schweisseisenpakete und zum Weiterauswalzen verbrauchtes Material (kein Halbzeug).

(1) Including cast-iron scrap.

(2) Including electric smelting furnaces and sinter plants.

(3) For puddled bars and pilings and used material for re-rolling (not semi-finished products).

(1) Vieilles fontes incluses.

(2) Y compris fours électriques à fonte et installations d'agglomération.

(3) Pour fer au paquet et produits usagés relaminés.

----> 1994: EUR12

1995 ---->: EUR15

3

Erzeugung

Production

Production

3.1

ROHEISENERZEUGUNG (1)
 PIG IRON PRODUCTION (1)
 PRODUCTION DE FONTE BRUTE (1)



1000t

	B	DK	D	GR	E	F	IRL	I	L
1994	8986	-	29923	-	5447	13266	-	11186	1927
1995	9199	-	30012	-	5106	12860	-	11684	1028
1996		-		-			-		
1995									
AUG	821	-	2322	-	352	1017	-	1002	91
SEP	750	-	2615	-	406	1083	-	993	81
OCT	753	-	2559	-	445	1034	-	1018	85
NOV	760	-	2411	-	441	913	-	729	77
DEC	608	-	2095	-	398	862	-	899	63
1996									
JAN	696	-	2153	-	404	914	-	932	82
FEB	719	-	2168	-	352	926	-	897	71
MAR	733	-	2427	-	396	1039	-	993	77
APR	778	-	2256	-	391	1005	-	934	66
MAY	706	-	2255	-	398	1103	-	858	67
JUN	593	-	2273	-	373	1030	-	740	70
JUL	679	-	2235	-	310	1079	-	803	71
AUG	707	-	2257	-	303	855	-	867	67
SEP	783	-	2305	-	308	948	-	849	65
OCT	697	-	2494	-	327	1060	-	686	70

(1) Einschließlich Spiegeleisen und kohlenstoffreiches Ferromangan auch aus Elektro-Roheisenöfen, jedoch ohne sonstige Ferrolegierungen und ohne umgeschmolzenes Roheisen

(1) Net production (excluding remelted pig-iron), including spiegel and high-carbon ferro-manganese from the blast furnace and electric smelting furnaces, without other ferro-alloys

3.2

ROHSTAHLERZEUGUNG (1)
 CRUDE STEEL PRODUCTION (1)
 PRODUCTION D'ACIER BRUT (1)



1000t

	B	DK	D	GR	E	F	IRL	I	L
1994	11331	722	40837	848	13445	18025	283	26151	3073
1995	11558	654	42051	939	13802	18107	310	27766	2613
1996									
1995									
AUG	1002	53	3272	24	1073	1318	24	1729	223
SEP	962	57	3683	93	1272	1588	31	2506	216
OCT	920	61	3633	97	1221	1565	26	2583	228
NOV	923	59	3496	93	1120	1393	25	2066	220
DEC	720	50	2810	79	943	1093	18	1946	202
1996									
JAN	862	62	3015	88	997	1358	24	2190	236
FEB	911	59	3109	74	921	1303	26	2155	162
MAR	926	63	3598	71	1092	1548	40	2388	241
APR	969	52	3318	60	1168	1500	31	2131	222
MAY	876	59	3192	81	1207	1511	33	2338	207
JUN	811	66	3307	75	1124	1471	31	2129	211
JUL	872	23	3050	61	679	1592	15	1958	219
AUG	859	67	3255	38	1042	1209	26	1476	139
SEP	985	76	3400	75	1122	1472	31	2033	219
OCT	1011	79	3617	75	1120	1626	26	1873	234

(1) Blöcke, Strangguß und Flüssigstahl, einschließlich Erzeugung von Flüssigstahl für Stahlguß der unabhängigen Stahlgießereien.

(2) Auf den Kalendermonat bzw. das Kalenderjahr umgerechnet.

(3) Einschließlich Erzeugung der unabhängigen Stahlgießereien, die nicht vom American Iron and Steel Institute erfasst werden.

(1) Ingots, continuously cast products and liquid steel for castings, including production of liquid steel for casting in independent foundries.

(2) Adjusted to calendar months and years.

(3) Including production of independent steel foundries not surveyed by the American Iron and Steel Institute.

----> 1994: EUR12

1995 ---->: EUR15

ROHEISENERZEUGUNG (1)
PIG IRON PRODUCTION (1)
PRODUCTION DE FONTE BRUTE (1)

3.1

1000t

NL	A	P	FIN	S	UK	EUR	USA	J	PRC	
5443		414			11975	88567	48709	73777	87377	1994
5530	3878	415	2270	3034	12269	97285	50902	74905	97409	1995
										1996
469	309	34	117	226	1036	7796	4253	6311	8794	1995
460	301	38	172	261	1007	8167	4289	6116	8426	AUG
442	334	33	216	282	1081	8282	4252	6449	8620	SEP
436	305	32	215	283	1019	7621	4298	5999	8679	OCT
443	289	32	224	289	877	7079	4320	6212	9055	NOV
										DEC
447	294	36	225	302	938	7423	4364	6342	8362	1996
405	279	31	202	282	1027	7359	4061	5710	7724	JAN
441	307	38	226	286	1034	7997	4367	6148	9266	FEB
457	274	33	164	290	1040	7688	4019	6071	8744	MAR
486	304	38	128	311	1162	7816	4133	6317	8924	APR
458	262	36	177	236	1084	7332	4153	6095	9076	MAY
501	277	35	208	27	1087	7312	4104	6349	8697	JUN
471	272	35	215	225	1026	7300	4080	6281	8710	JUL
445	280	38	228	292	1064	7605	3995	6070	8450	AUG
484	281	30	225	282	1174	7810	4100	6549	8710	SEP
										OCT

(1) Production nette (sans fonte repassée), y compris fonte spiegel et ferromanganèse carburé au haut fourneau et au four électrique à fonte, mais sans autres ferro-alliages

ROHSTAHLERZEUGUNG (1)
CRUDE STEEL PRODUCTION (1)
PRODUCTION D'ACIER BRUT (1)

3.2

1000t

NL	A	P	FIN	S	UK (2)	EUR	USA (3)	J	PRC	
6171		748			17342	138976	90895	98295	89539	1994
6409	5003	828	3216	4898	17655	155809	93601	101651	92613	1995
										1996
533	396	69	187	389	1308	11600	7670	8087	7748	1995
538	396	74	253	430	1484	13583	7864	8112	7775	AUG
517	438	72	304	464	1586	13715	7879	8390	8047	SEP
511	404	69	298	462	1419	12558	7779	8068	8082	OCT
512	367	67	297	444	1201	10749	7873	8333	7581	NOV
										DEC
501	379	73	299	471	1337	11892	8147	8075	7972	1996
463	368	67	276	439	1477	11810	7655	7704	7592	JAN
503	408	80	300	443	1526	13227	8288	8138	8559	FEB
523	355	70	248	432	1482	12561	7791	8194	8135	MAR
557	394	79	204	476	1622	12836	7982	8419	8280	APR
528	350	73	221	380	1561	12338	7857	8244	8343	MAY
572	361	77	250	36	1445	11210	7788	8111	8211	JUN
535	348	47	264	394	1389	11088	7826	8008	8261	JUL
510	363	70	309	465	1487	12617	7627	8084	8280	AUG
553	367	75	309	440	1658	13063	7860	8773	8260	SEP
										OCT

(1) Lingots, coulée continue et acier liquide pour moulages, y compris la production d'acier liquide pour moulage des fonderies d'acier indépendantes.

(2) Ajusté au mois et à l'année calendaires.

(3) Y compris la production des fonderies d'acier indépendantes non recensées par l'American Iron and Steel Institute.

Roheisenerzeugung ausgewählter Erzeugerländer
 Pig iron production of selected producer countries
 Production de fonte brute de certains pays producteurs

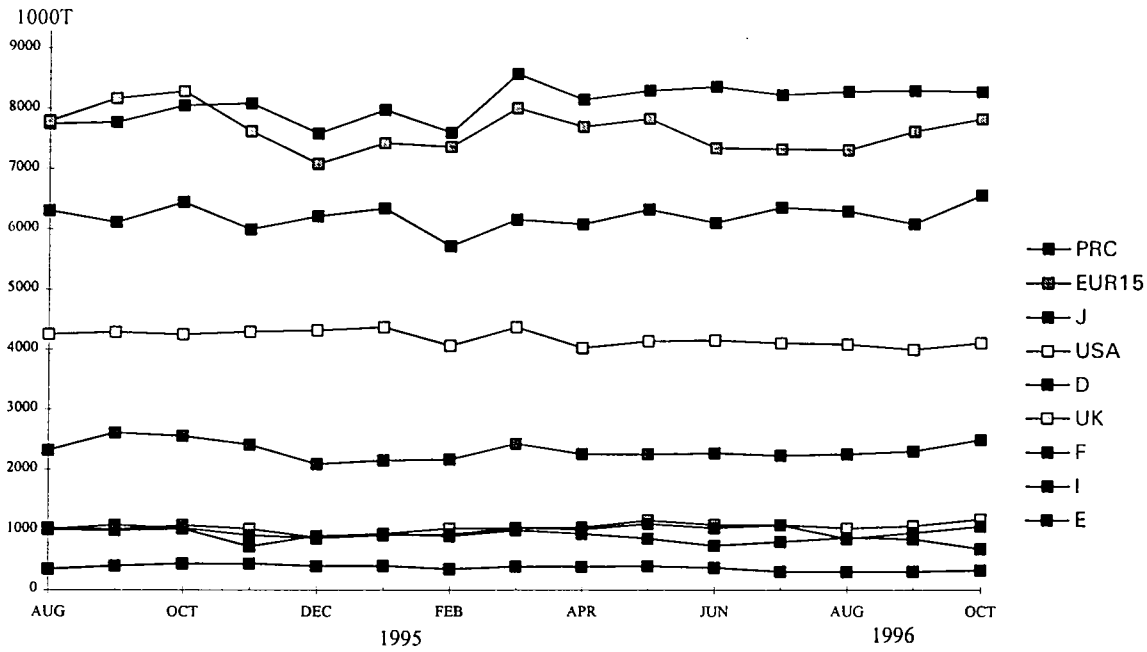

Rohstahlerzeugung ausgewählter Erzeugerländer
 Crude steel production of selected producer countries
 Production d'acier brut de certains pays producteurs

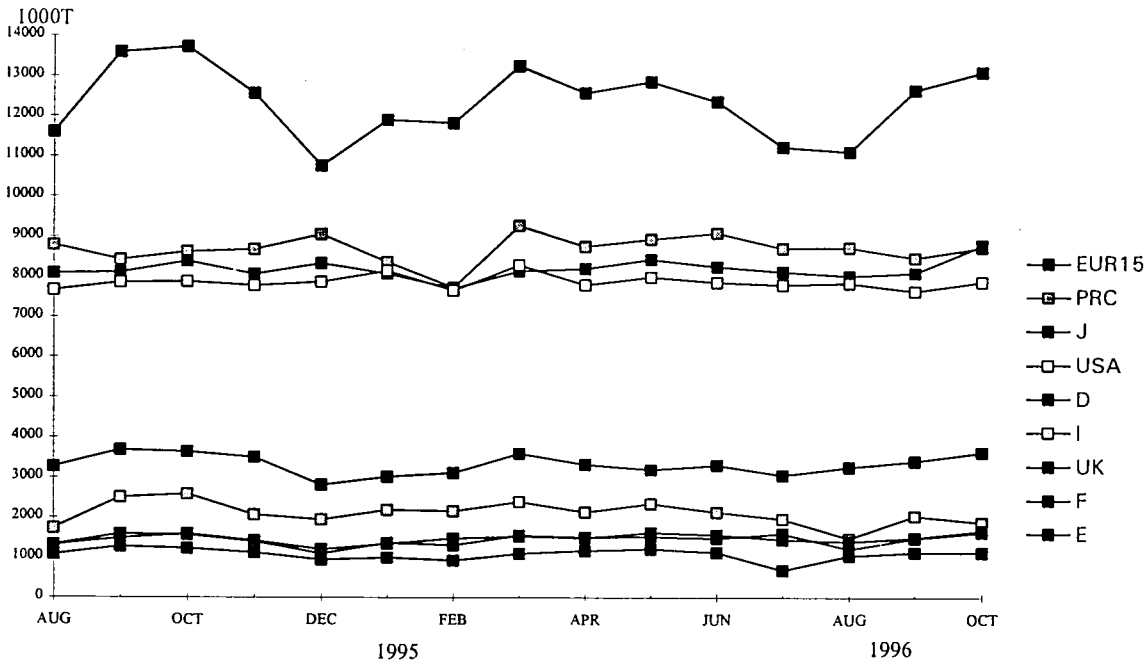

1000t

	EUR	B	DK	D	GR	E	F	IRL	I	L	NL	A	P	FIN	S	UK			
	Oxygenstahl															1.		Pure oxygen	
																Oxygène pur			
1993	87954	8829	-	28946	-	5483	11882	-	10941	3289	5812		409			12363			
1994	92062	9653	-	31915	-	5527	11889	-	11117	2627	5949		439			12944			
1995	98970	9860	-	31908	-	5158	11578	-	11732	1410	6147	4536	444		3079	13118			
1995																			
JUL	8296	783	-	2773	-	428	1012	-	1020	122	547	397	41		49	1125			
AUG	7913	885	-	2466	-	349	912	-	1006	123	519	364	36		228	1026			
SEP	8303	802	-	2774	-	409	962	-	1021	110	511	353	41		267	1052			
OCT	8441	799	-	2724	-	447	949	-	1040	119	492	395	36		284	1155			
NOV	7629	804	-	2589	-	439	815	-	629	109	487	361	34		288	1074			
DEC	7054	634	-	2182	-	411	735	-	887	90	502	341	34		294	943			
1996																			
JAN	7508	732	-	2248	-	416	823	-	967	113	490	342	39		312	1027			
FEB	7430	779	-	2284	-	352	818	-	887	99	449	329	34		289	1109			
MAR	8153	787	-	2621	-	407	940	-	984	109	487	366	42		292	1119			
APR	7958	841	-	2425	-	403	929	-	977	97	511	322	36		297	1120			
MAY	8081	750	-	2372	-	405	972	-	964	96	543	359	41		319	1261			
JUN	7528	633	-	2392	-	378	889	-	860	97	512	314	38		246	1169			
JUL	7466	743	-	2371	-	310	983	-	852	102	561	331	38		22	1154			
AUG		745	-	2400	-	307	816	-	859	93	527	320			227	1061			
SEP		840	-			314	835	-		92	496	328			308	1124			
	Elektro (2)															2.		Electric (2)	
																Electrique (2)			
1993	44296	1349	603	8680	980	7477	5228	326	14779	4	189		366			4316			
1994	46915	1678	722	8921	848	7917	6136	283	15034	446	223		309			4397			
1995	53622	1698	654	10143	939	8644	6529	310	16034	1203	262	467	384		1819	4537			
1995																			
JUL	3821	130	8	736	62	470	553	13	1240	106	16	35	36		26	391			
AUG	3499	118	53	806	24	724	405	24	723	101	14	32	33		161	281			
SEP	5029	160	57	909	93	863	627	31	1485	106	27	43	33		163	432			
OCT	4968	121	61	908	97	773	616	26	1542	108	25	42	36		180	431			
NOV	4631	118	59	907	93	681	578	25	1437	110	23	43	35		175	345			
DEC	3397	85	50	628	79	533	358	18	1059	112	10	26	32		150	258			
1996																			
JAN			62	767	88	581	535	24	1223	124	11	37	35		159	311			
FEB			59	825	74	569	485	26	1269	63	14	39	33		150	368			
MAR			63	977	71	685	608	40	1404	132	16	42	39		151	407			
APR			52	893	60	765	571	31	1155	126	12	33	35		136	361			
MAY			59	821	81	802	539	33	1375	111	15	35	38		156	362			
JUN			66	915	75	746	583	31	1269	114	15	36	34		134	392			
JUL			23	680	61	369	609	15	1107	116	11	30			14				
AUG			67	855	38	734	393	26	617	46	9	28			167				
SEP			76			808		31		127	14	35			157				

(1) Einschließlich der Erzeugung von Flüssigstahl für Stahlguß der unabhängigen Stahlgießereien.
 (2) Einschließlich SM-Stahl.

(1) Including independent steel foundries' production of liquid steel for casting.
 (2) Including open hearth steel.

(1) Y compris la production d'acier liquide pour moulage des fonderies d'acier indépendantes.
 (2) Y compris acier Martin.

---- > 1994: EUR12

1995 ---- >: EUR15-FIN

1000t

	EUR	B	DK	D	GR	E	F	IRL	I	L	NL	A	P	FIN ¹	S	UK																													
	Rohblöcke															1. Lingots															Ingots														
1993	8658	505	-	2008	-	420	583	-	768	2033	189			6			2146																												
1994	8477	554	-	1504	-	482	742	-	767	2167	223			-			2039																												
1995	8667	254	-	1601	-	506	801	-	858	1406	262	167				633	2179																												
1995																																													
JUL	667	28	-	102	-	41	68	-	60	112	16	14				3	223																												
AUG	612	13	-	141	-	15	22	-	45	107	14	7				57	190																												
SEP	767	22	-	141	-	47	79	-	76	113	27	15				58	189																												
OCT	752	6	-	139	-	45	75	-	85	133	25	16				55	173																												
NOV	714	8	-	145	-	45	74	-	75	117	23	15				65	147																												
DEC	580	16	-	104	-	26	50	-	55	102	10	12				52	152																												
1996																																													
JAN	673	18	-	128	-	37	77	-	73	122	11	15				52	140																												
FEB	662	10	-	118	-	36	67	-	73	107	14	15				60	162																												
MAR	704	9	-	136	-	37	71	-	81	117	16	15				56	166																												
APR	631	10	-	118	-	26	63	-	61	106	12	13				42	180																												
MAY	664	21	-	107	-	43	60	-	69	105	15	11				58	173																												
JUN	649	16	-	112	-	47	63	-	62	117	15	11				39	167																												
JUL	543	11	-	98	-	33	62	-	53	124	11	11				1	139																												
AUG		20	-	101	-	6	15	-	20	95	9	4				53	134																												
SEP		20	-		-	31	65	-		88	14	10				44	159																												
	Erzeugnisse der Stranggussanlagen															2. Produits de coulée continue															Continuously cast products														
1993	122588	9613	603	35314	980	12431	16322	326	24825	1260	5812			745			14357																												
1994	129465	10711	722	39029	848	12852	17071	283	25252	906	5949			723			15120																												
1995	142843	11286	654	40131	939	13175	17062	310	26772	1208	6147	4807	797			4265	15291																												
1995																																													
JUL	11371	885	8	3385	62	846	1483	13	2187	116	547	416	73			72	1277																												
AUG	10739	988	53	3104	24	1058	1283	24	1680	116	519	387	69			331	1102																												
SEP	12469	939	57	3515	93	1214	1487	31	2419	102	511	379	71			372	1279																												
OCT	12559	912	61	3466	97	1165	1467	26	2486	94	492	419	69			408	1398																												
NOV	11452	913	59	3325	93	1065	1297	25	1979	103	487	386	66			398	1258																												
DEC	9788	702	50	2685	79	906	1024	18	1880	100	502	352	64			392	1034																												
1996																																													
JAN	10831	844	62	2859	88	949	1260	24	2107	115	490	361	71			419	1183																												
FEB	10782	901	59	2964	74	875	1213	26	2073	56	449	350	65			379	1300																												
MAR	12133	919	63	3435	71	1043	1455	40	2295	124	487	391	77			387	1344																												
APR	11588	954	52	3174	60	1131	1414	31	2061	116	511	340	68			391	1286																												
MAY	11868	840	59	3060	81	1152	1431	33	2259	102	543	381	76			418	1434																												
JUN	11362	776	66	3171	75	1066	1388	31	2057	93	512	337	70			342	1379																												
JUL	10344	860	23	2932	61	635	1517	15	1896	95	561	348	73			35	1294																												
AUG		830	67	3129	38	1036	1182	26	1454	44	527	343				341	1228																												
SEP		964	76			1080	1388	31		131	496	350				421	1345																												

----> 1994: EUR12

1995 ---->: EUR15-FIN

	EUR	B	DK	D	GR	E	F	IRL	I	L	NL	A	P	FIN	S	UK
	Flüssigstahl für Stahlguss (1)			3.										Liquid steel for castings (1)		
	Acier liquide pour moulage (1)															
1993	1003	59	-	303	-	109	205	-	127	-	-		24			176
1994	1034	66	-	303	-	111	212	-	132	-	-		25			183
1995	1083	18	-	319	-	121	244	-	136	-	-	30	31		-	185
1995																
JUL	79	0	-	22	-	11	13	-	12	-	-	2	3		-	16
AUG	61	2	-	27	-	0	12	-	4	-	-	1	0		-	15
SEP	95	2	-	28	-	11	23	-	11	-	-	2	3		-	15
OCT	97	2	-	27	-	11	24	-	12	-	-	3	3		-	15
NOV	94	2	-	27	-	11	22	-	12	-	-	3	3		-	15
DEC	84	1	-	21	-	11	20	-	10	-	-	2	2		-	16
1996																
JAN			-	27	-	11	21	-	10	-	-	2	3		-	15
FEB			-	27	-	11	23	-	9	-	-	2	2		-	16
MAR			-	27	-	11	23	-	11	-	-	2	3		-	16
APR			-	26	-	11	23	-	9	-	-	2	2		-	15
MAY			-	25	-	11	20	-	10	-	-	2	3		-	15
JUN			-	25	-	11	21	-	10	-	-	2	3		-	15
JUL			-	20	-	11	12	-	10	-	-	2			-	
AUG			-	25	-	0	12	-	3	-	-	1			-	
SEP			-			11		-		-	-	2			-	

(1) Einschließlich Erzeugung von Flüssigstahl für Stahlguß der unabhängigen Stahlgießereien.

(1) Including independent steel foundries' production of liquid steel for casting.

(1) Y compris la production d'acier liquide pour moulage des fonderies d'acier indépendantes.

----> 1994: EUR12

1995 ---->: EUR15-FIN

1000t

	EUR	D	E	F	I	A	FIN	S	UK	Andere Others (1) Autres	
Insgesamt										Total	
1993	14872	5964	945	2006	3496				985	1476	
1994	18416	7512	1140	2556	4251				1136	1819	
1995	23161	8487	1418	2754	4500	520		2316	1271	1895	
1995											
JUL	2039	677	125	234	680	48		37	110	129	
AUG	1823	668	65	122	518	29		182	92	148	
SEP	2407	817	139	262	658	44		204	119	163	
OCT	2542	746	143	258	849	49		219	114	163	
NOV	2134	777	138	226	478	43		218	100	155	
DEC	1722	510	108	145	537	40		212	74	96	
1996											
JAN	1797	597	128	235	322	43		218	115	140	
FEB	1862	621	121	209	399	41		208	105	158	
MAR	1875	698	103	236	346	47		210	112	123	
APR	1731	626	103	218	298	38		204	103	142	
MAY	1887	656	128	202	330	41		232	101	136	
JUN	1740	623	106	218	322	39		181	107	144	
JUL	1459	528	123	213	325	30		21	82	136	
AUG		559	60	93	221	28		205	95		
SEP			126	231		41		209	102		
Rohblöcke										1. Lingots d'acier	Steel ingots
1993	2555	969	133	471	438				401	143	
1994	2897	1053	158	632	483				408	162	
1995	4037	1138	235	694	539	166		587	488	190	
1995											
JUL	263	74	21	58	39	14		3	42	12	
AUG	251	99	7	19	27	7		53	29	9	
SEP	372	101	26	70	46	15		54	40	19	
OCT	368	98	25	64	55	16		51	41	18	
NOV	373	102	23	64	46	15		59	45	18	
DEC	262	68	13	43	34	12		48	36	8	
1996											
JAN	332	87	18	66	50	15		48	40	8	
FEB	336	82	19	58	48	15		56	48	10	
MAR	350	93	21	62	53	15		51	44	11	
APR	282	78	12	55	40	13		38	38	8	
MAY	297	70	19	52	45	11		55	35	10	
JUN	283	76	20	54	35	11		36	41	11	
JUL	218	64	16	54	35	10		1	30	9	
AUG		73	0	13	10	4		48	31		
SEP			18	57		10		37	36		

----> 1994: EUR12

1995 ---->: EUR15-FIN

	EUR	D	E	F	I	A	FIN	S	UK	Andere Others (1) Autres	
Strangguß		2.						Continuously cast products			
		Produits de coulée continue									
1993	12281	4984	811	1532	3043				579	1332	
1994	15483	6450	980	1919	3752				724	1657	
1995	19080	7337	1177	2052	3951	354		1729	775	1704	
1995											
JUL	1771	601	103	176	639	34		34	68	117	
AUG	1570	567	57	103	490	22		129	63	138	
SEP	2030	715	113	191	611	29		150	78	144	
OCT	2168	648	117	193	793	33		168	71	145	
NOV	1758	674	114	161	431	28		158	54	137	
DEC	1456	441	94	102	502	27		165	37	89	
1996											
JAN	1462	508	110	168	272	28		170	74	132	
FEB	1522	538	101	151	351	26		152	56	148	
MAR	1521	604	80	173	293	32		159	67	112	
APR	1445	547	90	162	258	25		166	64	134	
MAY	1586	585	108	149	284	31		177	66	126	
JUN	1453	547	85	163	287	28		145	66	133	
JUL	1236	463	106	158	290	20		20	51	127	
AUG		485	60	80	210	25		157	64		
SEP			106	174		31		171	66		
Flüssigstahl für Stahlguß (2)		3.						Acier liquide pour moulage (2)			
		Liquid steel for castings (2)									
1993	36	12	1	3	15				5	-	
1994	36	9	2	5	15				5	-	
1995	44	12	6	8	10	-		-	8	-	
1995											
JUL	5	1	1	1	2	-		-	1	-	
AUG	2	1	-	0	1	-		-	0	-	
SEP	5	1	0	1	1	-		-	1	-	
OCT	6	1	1	1	1	-		-	1	-	
NOV	4	1	1	0	1	-		-	1	-	
DEC	4	1	1	0	1	-		-	1	-	
1996											
JAN	3	1	-	1	1	-		-	1	-	
FEB	5	1	1	1	0	-		-	2	-	
MAR	4	1	1	1	0	-		-	1	-	
APR	4	1	1	1	0	-		-	1	-	
MAY	4	1	1	1	1	-		-	1	-	
JUN	4	1	1	1	0	-		-	1	-	
JUL	4	1	1	1	0	-		-	1	-	
AUG		1	-	0	0	-		-	0	-	
SEP			1	1		-		-	0	-	

(1) B-NL-L-P

DK, IRL, GR: keine Erzeugung

(2) Ohne die Erzeugung der unabhängigen
Stahlgießereien.

(1) B-NL-L-P

DK, IRL, GR: no production

(2) Excluding the production of independent
steel foundries.

(1) B-NL-L-P

DK, IRL, GR: pas de production

(2) Sans la production des fonderies d'acier
indépendantes.

----> 1994: EUR12

1995 ---->: EUR15-FIN

ERZEUGUNG VON WARMGEWALZTEN STAHLERZEUGNISSEN (EU)
 PRODUCTION OF HOT ROLLED STEEL PRODUCTS (EU)
 PRODUCTION DE PRODUITS D'ACIER LAMINES A CHAUD (UE)

1000 t

	Flacherzeugnisse Flat products Produits plats						Langerzeugnisse Long products Produits longs		
	Warm- breitband (1)	Bandstahl	Warm- blech (2)	Quartoblech u.ä. Verfahren	Breitflach- stahl	Insgesamt (1 - 5)	Walzdraht (3)	Betonstahl in Stäben (4)	Andere Stäbe und Flachstahl (4)
	<i>Hot rolled wide strip (1)</i>	<i>Narrow strips</i>	<i>Plate and sheet (2)</i>	<i>Plate and sheet rolled in other mills</i>	<i>Wide flats</i>	<i>Total (1 to 5)</i>	<i>Rods (3)</i>	<i>Concrete reinforcement bars (4)</i>	<i>Other bars and flats (4)</i>
Larges bandes (1)	Feuillards	Tôles (2)	Tôles laminées sur autres trains	Larges plats	Total (1 à 5)	Fil machine (3)	Ronds à béton (4)	Plats et autres barres pleines (4)	
	1	2	3	4	5	6	7	8	9
1993	55960	1595	119	7206	286	65165	15628	13053	5611
1994	61512	1813	134	7979	365	71802	16830	11602	6990
1995	68627	1594	663	8515	497	79896	17868	11482	9165
1995									
JUL	5916	136	21	592	22	6687	1296	875	647
AUG	5217	65	62	672	29	6045	1082	715	427
SEP	5966	159	70	774	32	7002	1639	1090	880
OCT	5665	131	56	712	60	6624	1646	1100	841
NOV	4902	105	57	728	44	5837	1570	1059	769
DEC	4074	65	51	546	26	4762	1044	727	568
1996									
JAN	5119	96	55	576	36	5882	1277	833	734
FEB	5457	95	62	637	34	6286	1448	765	687
MAR	5790	110	56	672	30	6658	1585	986	807
APR	5680	82	64	655	24	6505	1413	988	677
MAY	5789	81	59	690	52	6671	1424	1100	674
JUN	5579	80	66	657	33	6415	1513	1060	653
JUL	5440	76	18	497	19	6050	1248	892	527
AUG									
SEP									

(1) Bruttoerzeugung

(2) Auf Breitbandstraßen gewalzt

(3) Bruttoerzeugung, einschließlich gerippter Walzdraht und einschließlich der später abgelängten Erzeugung.

(4) Nur Stabstahlerzeugung ohne Streckdraht.

(1) Gross production

(2) Rolled in lengths in wide strip mills

(3) Gross production, including deformed rod and rod subsequently straightened and cut into lengths.

(4) Production of bar mills only, excluding rod subsequently straightened and cut into lengths. (4) Production of bar mills only, excluding rod subsequently straightened and cut

----> 1994: EUR12

1995 ---->: EUR15-FIN

1000 t

Langerzeugnisse Long products Produits longs							Insgesamt (6 + 16)	
Winkel-, T-, Wulstflach-, Spezialprofile, U-, I-, und H- Profile < 80mm <i>Angles, tees, bulb flats, light and special sections</i>	H - Träger (Breitflansch- träger)	Andere Träger und Grubenausbau- profile	Spundwand- erzeugnisse	Oberbau- schienen	Oberbau- zubehör, warmgewalzt	Insgesamt (7 - 15)		
	<i>H - sections (wide flanged beams)</i>	<i>Other heavy sections and sections for mining frames</i>	<i>Sheet piling</i>	<i>Rails</i>	<i>Hot rolled rail accessories</i>	<i>Total (7 to 15)</i>	<i>Total general (6 + 16)</i>	
Profiliés (y compris profilés spéciaux)	Poutrelles H à ailes parallèles	Autres poutrelles et profilés pour cadres de mines	Palplanches	Rails	Accessoires de voie ferrée laminés	Total (7 à 15)	Total général (6 + 16)	
10	11	12	13	14	15	16	17	
3281	3317	4051	606	879	58	46483	111648	1993
3565	3402	3784	686	876	62	47797	119599	1994
3489	3690	3730	748	1313	73	51557	131453	1995
257	212	210	64	105	4	3671	10358	1995 JUL
189	275	224	58	87	6	3063	9108	AUG
303	341	334	59	122	3	4772	11773	SEP
325	343	335	63	110	8	4772	11396	OCT
288	322	329	56	111	6	4510	10347	NOV
207	236	260	39	66	3	3150	7912	DEC
275	318	275	60	94	9	3874	9755	1996 JAN
261	323	326	70	93	4	3976	10262	FEB
272	301	347	65	107	7	4477	11134	MAR
247	271	286	75	102	6	4065	10570	APR
275	309	338	64	96	6	4286	10957	MAY
270	271	327	57	94	6	4250	10666	JUN
239	223	232	46	96	6	3508	9558	JUL AUG SEP

- (1) Production totale brute
 (2) Laminées sur trains à larges bandes
 (3) Production totale brute, y compris fil
 crenelé et fil redressé dans l'usine.
 (4) Production des trains à barres
 exclusivement (non compris le fil redressé).

ERZEUGNISSE AUS WARMWALZERZEUGNISSEN HERGESTELLT (EU)
 PRODUCTS OBTAINED FROM HOT ROLLED PRODUCTS (EU)
 PRODUITS OBTENUS PAR TRANSFORMATION DE PRODUITS A CHAUD (UE)

1000 t

	Warmgewalzte Flacherzeugnisse <i>Hot rolled flat products</i> Produits plats à chaud parachevés			Warmgewalzte Langerzeugnisse <i>Hot rolled long products</i> Produits longs à chaud parachevés			Kaltgewalzte Flacherzeugnisse(2) <i>Cold rolled flat products(2)</i> Produits plats obtenus par laminage à froid(2)		
	Bandstahl aus Warmbreitband gespalten <i>Hot rolled slit wide strips</i> Feuillards obtenus par découpage de larges bandes	Bandblech aus Warmbreitband abgelängt <i>Plate and sheet cut from hot rolled wide strip</i> Tôles obtenues par découpage de larges bandes	Σ	Betonstahl (1) <i>Concrete reinforcement bars (1)</i> Ronds à béton (1)	Stabstahl (1) <i>Other bars (1)</i> Plats et autres barres pleines (1)	Σ	Elektroblech <i>Electrical sheet</i> Tôles magnétiques	Anderes Blech und Band > = 500 mm Breite (3) <i>Other strip and sheet > = 500 mm wide (3)</i> Autres tôles à froid d'une largeur > = 500 mm (3)	Σ
	1	2	3	4	5	6	7	8	9
1993	1341	1200	2542	57	48	105	1087	31517	32604
1994	1593	1211	2804	14	37	51	1163	35436	36600
1995	1942	1784	3726	8	34	42	1509	39376	40885
1995									
JUL	161	115	276	1	3	4	115	3226	3341
AUG	158	146	304	1	3	4	106	2766	2872
SEP	156	140	296	1	2	3	133	3447	3580
OCT	153	140	293	1	0	1	134	3323	3456
NOV	133	132	264	0	2	2	130	3046	3175
DEC	102	101	203	1	2	2	103	2374	2476
1996									
JAN	129	140	269	8	5	13	128	2986	3114
FEB	136	108	244	9	1	9	123	3005	3128
MAR	163	155	317	8	1	9	133	3363	3495
APR	133	165	298	8	2	10	119	3220	3339
MAY	149	144	293	7	2	8	127	3327	3454
JUN	134	146	280	9	1	9	115	3131	3246
JUL	129	127	256	14	0	15	99	2992	3091
AUG									
SEP									

(1) Abgelängt aus Walzdraht

(2) In Rollen und Tafeln

(3) Einschl. Feinstblech

(1) Made by straightening and cutting rod

(2) In coils or lengths

(3) Including blackplate

(1) Obtenus par redressage de fil machine

(2) En bobines ou en feuilles

(3) Y compris fer noir

----> 1994: EUR12

1995 ---->: EUR15-FIN

1000 t

	Verpackungsblech <i>Tin mill products</i> Produits pour emballage			Metallisch beschichtete Bleche (1)	Organisch beschichtete Bleche (2)
	Weißblech, verzinn- tes Blech	Spezialverchromtes Blech (ECCS)	Insgesamt		
	<i>Tinplate</i>	<i>Electro-chromium coated sheet (ECCS)</i>	<i>Total</i>		
	Fer blanc et tôles étamées	Fer chromé dit ECCS	Total	Tôles revêtues de métal (1)	Tôles revêtues de matières organiques (2)
	1	2	3	4	5
1993	3745	668	4414	12647	2138
1994	4027	727	4754	14823	2214
1995	4151	764	4916	17486	2830
1995					
JUL	351	69	420	1372	220
AUG	342	62	404	1141	190
SEP	352	67	419	1516	260
OCT	357	70	427	1525	254
NOV	339	65	405	1383	253
DEC	259	47	306	1150	196
1996					
JAN	310	53	364	1313	200
FEB	335	59	394	1386	205
MAR	359	71	430	1498	240
APR	360	69	429	1398	242
MAY	368	65	434	1494	247
JUN	362	65	426	1448	236
JUL	370	64	435	1370	221
AUG					
SEP					

(1) Einschl. Bleche als Vormaterial für weitere Oberflächenveredelung

(1) Including sheets destined for further coating

(1) Y compris les tôles ultérieurement revêtues d'autres matières

(2) Einschl. auf metallisch veredeltem Vormaterial

(2) Including sheets previously metal coated

(2) Y compris tôles antérieurement revêtues de métal

----> 1994: EUR12

1995 ---->: EUR15-FIN

1000t

	EUR	B	DK	D	GR	E	F	IRL	I	L	NL	A	P	FIN	S	UK
Warmgewalzte Stahlerzeugnisse insgesamt																
Total of all hot rolled steel products																
Total général des produits d'acier laminés à chaud																
1993	111648	9750	529	31138	1354	11563	14046	306	21760	2607	4119		718			13759
1994	119599	10980	638	33873	1296	12103	15278	242	22850	2645	4555		701			14438
1995	134784	11035	631	34316	1435	12772	15110	275	24100	2414	4702	4212	704	3331	4460	15287
1995																
JUL	10637	880	11	2853	121	809	1318	12	2092	181	412	356	67	278	111	1136
AUG	9385	836	46	2880	73	710	965	20	1248	168	387	321	46	279	351	1055
SEP	12053	903	49	2999	121	1161	1436	31	2196	227	380	333	66	279	408	1464
OCT	11684	787	63	2781	133	1203	1336	16	2185	216	414	360	60	289	418	1423
NOV	10633	800	53	2670	118	1101	1027	25	1907	194	345	413	66	289	409	1216
DEC	8177	586	45	2041	97	921	836	19	1447	147	285	173	38	263	338	941
1996																
JAN	10040	723	45	2355	125	855	1210	24	1867	198	372	311	58	285	409	1203
FEB	10519	932	48	2632	97	848	1173	27	1855	237	362	354	43	258	308	1345
MAR	11385	935	55	2876	102	956	1354	35	2018	214	370	314	61	252	414	1429
APR	10849	989	48	2717	102	993	1278	23	1716	204	385	337	60	279	391	1327
MAY	11213	955	52	2743	99	1061	1337	36	1978	182	405	348	58	256	395	1308
JUN	10920	898	49	2761	105	989	1200	28	1921	180	395	371	59	256	322	1386
JUL	9817	867	19	2604	96	667	1306	9	1908	196	375	350	38	260	94	1028
AUG		794	57	2790	75	867	932		1038	102	409	228	26	260	365	1186
SEP		1024	66			1031	1439			194	423	305	63	284	398	1398
Flacherzeugnisse																
1.																
Produits plats																
Flat products																
1993	65165	8447	321	21437	402	4882	9437	-	9262	167	3538		-			7272
1994	71802	9565	388	23596	444	5092	10554	-	10346	176	3881		-			7760
1995	79896	9977	409	23617	570	5176	10529	-	10825	-	4056	3206	-		3387	8144
1995																
JUL	6687	805	5	2172	59	389	931	-	1006	-	378	279	-		92	571
AUG	6045	775	33	2054	48	224	690	-	736	-	357	248	-		264	616
SEP	7002	815	39	2032	47	446	1000	-	971	-	316	241	-		306	788
OCT	6624	690	44	1827	51	486	910	-	935	-	350	272	-		312	748
NOV	5837	714	34	1691	23	481	624	-	711	-	290	332	-		296	642
DEC	4762	514	25	1376	23	450	617	-	624	-	249	121	-		264	497
1996																
JAN	5882	650	25	1612	45	334	849	-	813	-	323	249	-		323	658
FEB	6286	840	28	1790	33	346	827	-	808	-	315	288	-		293	718
MAR	6658	838	34	1931	45	336	946	-	876	-	311	241	-		328	774
APR	6505	900	31	1865	29	363	894	-	787	-	328	265	-		299	743
MAY	6671	881	34	1887	14	378	972	-	827	-	354	274	-		319	732
JUN	6415	814	29	1892	40	344	813	-	853	-	334	293	-		242	760
JUL	6050	795	12	1927	8	309	885	-	856	-	348	281	-		83	546
AUG		713	38	1900	38	346	686		570	-	355	174	-		284	709
SEP		924	50			374	1008			-	370	216	-		309	757

----> 1994: EUR12

1995 ---->: EUR15-FIN

1000t

	EUR	B	DK	D	GR	E	F	IRL	I	L	NL	A	P	FIN	S	UK
	Warmbreitband (Bruttoerzeugung)			1.1								Hot rolled wide strip (gross production)				
	Larges bandes (production totale brute)															
1993	55960	7683	-	17980	392	4171	8775	-	7232	-	3512	-	-	-	-	6214
1994	61512	8714	-	19806	430	4259	9743	-	8065	-	3865	-	-	-	-	6630
1995	68627	9150	-	19846	525	4325	9625	-	8627	-	4043	2871	-	-	2709	6907
1995																
JUL	5916	752	-	1861	56	362	887	-	811	-	377	249	-	-	76	485
AUG	5217	718	-	1729	47	163	629	-	607	-	356	234	-	-	209	524
SEP	5966	741	-	1699	41	359	917	-	770	-	315	209	-	-	252	663
OCT	5665	613	-	1494	44	402	844	-	791	-	349	247	-	-	245	636
NOV	4902	646	-	1354	22	409	547	-	559	-	289	302	-	-	237	538
DEC	4074	466	-	1163	22	396	547	-	516	-	249	99	-	-	204	412
1996																
JAN	5119	604	-	1344	42	291	783	-	680	-	322	222	-	-	264	567
FEB	5457	775	-	1520	33	277	753	-	674	-	314	260	-	-	239	612
MAR	5790	783	-	1622	43	260	879	-	745	-	310	217	-	-	271	662
APR	5680	845	-	1590	26	304	817	-	654	-	326	240	-	-	238	640
MAY	5789	836	-	1593	14	307	881	-	670	-	352	247	-	-	259	631
JUN	5579	770	-	1602	38	279	744	-	715	-	333	264	-	-	178	655
JUL	5440	765	-	1669	8	293	845	-	719	-	347	265	-	-	75	457
AUG		669	-	1649	38	294	612		467	-	354	138	-	-	238	640
SEP		869	-			297	925			-	369	182	-	-	259	658
	Bandstahl			1.2								Narrow strip				
	Feuillards															
1993	1595	-	-	577	10	163	-	-	527	167	-	-	-	-	-	150
1994	1813	-	-	682	13	207	-	-	589	176	-	-	-	-	-	146
1995	1594	-	-	691	38	211	-	-	466	-	-	-	-	-	31	158
1995																
JUL	136	-	-	57	3	19	-	-	47	-	-	-	-	-	0	10
AUG	65	-	-	42	-	-	-	-	10	-	-	-	-	-	3	10
SEP	159	-	-	63	5	26	-	-	48	-	-	-	-	-	3	14
OCT	131	-	-	60	6	24	-	-	22	-	-	-	-	-	3	15
NOV	105	-	-	61	-	11	-	-	19	-	-	-	-	-	3	11
DEC	65	-	-	37	-	6	-	-	5	-	-	-	-	-	2	14
1996																
JAN	96	-	-	57	2	16	-	-	2	-	-	-	-	-	5	13
FEB	95	-	-	58	-	16	-	-	5	-	-	-	-	-	2	14
MAR	110	-	-	63	2	24	-	-	4	-	-	-	-	-	3	13
APR	82	-	-	57	3	6	-	-	4	-	-	-	-	-	3	10
MAY	81	-	-	53	-	10	-	-	5	-	-	-	-	-	2	11
JUN	80	-	-	44	2	16	-	-	5	-	-	-	-	-	2	11
JUL	76	-	-	51	-	8	-	-	6	-	-	-	-	-	0	11
AUG		-	-	35	-	-	-	-	0	-	-	-	-	-	3	11
SEP		-	-			22	-	-		-	-	-	-	-	3	9

----> 1994: EUR12

1995 ---->: EUR15-FIN

1000t

	EUR	B	DK	D	GR	E	F	IRL	I	L	NL	A	P	FIN	S	UK
	Blech			1.3										Plate and sheet		
											Tôles					
1993	7325	764	321	2785	-	547	661	-	1389	-	25	-	-	-	-	832
1994	8112	851	388	2985	-	626	810	-	1539	-	16	-	-	-	-	897
1995	9178	827	409	2942	7	640	903	-	1548	-	13	335	-	-	567	986
1995																
JUL	613	54	5	244	1	8	43	-	144	-	1	31	-	-	15	69
AUG	734	57	33	274	1	61	61	-	116	-	1	14	-	-	44	71
SEP	845	74	39	258	1	60	84	-	143	-	1	32	-	-	48	105
OCT	769	77	44	259	1	60	66	-	97	-	1	25	-	-	52	87
NOV	785	68	34	264	0	61	77	-	115	-	1	30	-	-	48	87
DEC	597	48	25	168	1	48	70	-	100	-	0	21	-	-	49	66
1996																
JAN	631	47	25	201	1	28	66	-	116	-	1	27	-	-	51	70
FEB	699	64	28	204	0	52	74	-	112	-	1	28	-	-	52	84
MAR	728	55	34	235	0	51	67	-	119	-	1	24	-	-	50	91
APR	719	55	31	208	0	54	77	-	127	-	1	25	-	-	57	84
MAY	749	45	34	232	0	61	91	-	119	-	2	27	-	-	53	84
JUN	723	43	29	238	1	49	69	-	120	-	1	29	-	-	57	86
JUL	515	30	12	199	0	8	41	-	127	-	2	15	-	-	8	74
AUG		45	38	213	0	52	74		96	-	1	36	-	-	39	49
SEP		56	50			55	83			-	1	34	-	-	43	84
	Breitflachstahl			1.4										Wide flats		
											Larges plats					
1993	286	-	-	95	-	-	1	-	114	-	-	-	-	-	-	76
1994	365	-	-	123	-	-	2	-	153	-	-	-	-	-	-	87
1995	497	-	-	138	-	-	2	-	185	-	-	-	-	-	80	93
1995																
JUL	22	-	-	10	-	-	0	-	4	-	-	-	-	-	1	7
AUG	29	-	-	8	-	-	-	-	3	-	-	-	-	-	8	11
SEP	32	-	-	13	-	-	0	-	10	-	-	-	-	-	3	7
OCT	60	-	-	13	-	-	0	-	25	-	-	-	-	-	11	10
NOV	44	-	-	12	-	-	0	-	18	-	-	-	-	-	9	5
DEC	26	-	-	8	-	-	0	-	3	-	-	-	-	-	9	5
1996																
JAN	36	-	-	10	-	-	0	-	15	-	-	-	-	-	4	8
FEB	34	-	-	8	-	-	0	-	18	-	-	-	-	-	-	8
MAR	30	-	-	11	-	-	0	-	8	-	-	-	-	-	4	8
APR	24	-	-	11	-	-	0	-	2	-	-	-	-	-	1	9
MAY	52	-	-	9	-	-	0	-	34	-	-	-	-	-	4	5
JUN	33	-	-	8	-	-	0	-	12	-	-	-	-	-	5	9
JUL	19	-	-	9	-	-	0	-	5	-	-	-	-	-	-	5
AUG		-	-	4	-	-	-	-	6	-	-	-	-	-	4	8
SEP		-	-		-	-	0	-		-	-	-	-	-	5	6

----> 1994: EUR12

1995 ---->: EUR15-FIN

1000t

	EUR	B	DK	D	GR	E	F	IRL	I	L	NL	A	P	FIN	1993	1994	1995
Langerzeugnisse																	
2. Produits longs																	
Long products																	
1993	46483	1303	208	9701	952	6681	4609	306	12498	2440	581				718		6486
1994	47797	1415	249	10277	852	7011	4724	242	12504	2469	674				701		6678
1995	51557	1058	222	10699	865	7596	4581	275	13275	2414	646	1006		704		1073	7143
1995																	
JUL	3671	75	6	680	62	420	387	12	1087	181	34	76		67		18	566
AUG	3063	61	13	827	25	486	275	20	512	168	30	73		46		87	439
SEP	4772	89	10	966	74	715	435	31	1226	227	64	92		66		102	675
OCT	4772	97	19	955	82	718	426	16	1249	216	64	88		60		106	676
NOV	4510	87	19	980	95	620	403	25	1196	194	55	82		66		112	575
DEC	3150	72	19	664	75	471	219	19	823	147	35	52		38		74	443
1996																	
JAN	3874	73	20	744	80	521	361	24	1053	198	49	62		58		86	545
FEB	3976	92	20	842	65	503	345	27	1047	237	47	66		43		15	626
MAR	4477	98	21	945	57	621	408	35	1142	214	59	73		61		87	655
APR	4065	89	18	852	73	630	384	23	929	204	58	72		60		91	584
MAY	4286	74	18	857	85	683	365	36	1150	182	51	74		58		76	576
JUN	4250	84	20	869	65	645	387	28	1068	180	61	78		59		80	626
JUL	3508	72	7	677	88	359	421	9	1052	196	27	69		38		11	482
AUG		81	19	890	37	521	246		469	102	54	54		26		81	477
SEP		100	17			657	431			194	53	89		63		89	642
Walzdraht (Bruttoerzeugung)																	
2.1 Fil machine (production brute)																	
Rod (gross production)																	
1993	15628	724	-	4951	107	1786	1948	-	3195	469	218				241		1989
1994	16830	851	-	5426	127	1834	1929	-	3510	480	246				270		2158
1995	17868	745	-	5436	161	2068	1845	-	3828	435	223	441		272		122	2292
1995																	
JUL	1296	74	-	344	19	133	160	-	296	24	15	31		22		5	175
AUG	1082	32	-	393	6	131	127	-	156	31	2	33		16		7	147
SEP	1639	58	-	485	23	176	177	-	358	34	23	43		22		12	228
OCT	1646	64	-	498	16	197	163	-	338	38	21	40		22		12	236
NOV	1570	65	-	490	17	178	163	-	337	31	19	39		20		13	199
DEC	1044	53	-	345	19	133	64	-	238	17	10	1		18		11	136
1996																	
JAN	1277	44	-	346	22	148	138	-	308	37	10	34		20		10	160
FEB	1448	66	-	445	14	149	119	-	315	89	12	25		17		-	196
MAR	1585	78	-	473	16	195	164	-	337	35	14	34		14		9	214
APR	1413	66	-	448	17	187	143	-	266	32	14	35		20		9	174
MAY	1424	58	-	444	8	184	152	-	328	26	15	32		9		8	158
JUN	1513	67	-	467	16	193	161	-	304	32	13	38		11		10	200
JUL	1248	70	-	345	22	125	174	-	286	36	11	32		10		2	134
AUG		57	-	444	6	89	110		155	20	10	26		6		7	169
SEP		81	-			154	176			41	14	40		11		9	196

----> 1994: EUR12

1995 ---->: EUR15-FIN

1000t

	EUR	B	DK	D	GR	E	F	IRL	I	L	NL	A	P	FIN	S	UK
Betonstahl in Stäben																
2.2																
Ronds à béton																
Concrete reinforcement bars																
1993	13053	60	84	1346	799	2633	943	-	5370	429	363		380			645
1994	11602	16	92	1185	672	2650	913	-	4405	336	428		379			526
1995	11482	16	43	1300	646	2552	819	-	4174	275	423	172	393		155	514
1995																
JUL	875	1	6	135	36	127	74	-	351	26	19	13	42		1	45
AUG	715	0	7	97	11	210	68	-	176	16	28	11	29		15	47
SEP	1090	-	-	115	51	267	82	-	377	31	41	18	39		18	52
OCT	1100	1	-	106	64	237	88	-	426	25	43	17	33		19	42
NOV	1059	1	3	140	74	194	75	-	398	28	36	14	44		16	35
DEC	727	-	-	92	49	160	49	-	282	7	25	12	20		11	22
1996																
JAN	833	1	8	100	51	152	56	-	331	11	39	6	38		7	32
FEB	765	-	0	93	41	152	56	-	275	12	34	13	27		9	53
MAR	986	-	11	150	34	196	72	-	324	27	45	10	47		11	61
APR	988	1	0	112	56	242	83	-	295	25	43	10	40		12	70
MAY	1100	1	8	151	70	228	77	-	366	27	36	15	49		11	61
JUN	1060	0	4	126	46	239	82	-	354	29	48	15	48		13	56
JUL	892	2	1	134	66	91	91	-	363	28	16	16	28		2	52
AUG		-	4	165	30	268	86		179	14	43	12	20		15	60
SEP		0	5			246	85			33	39	20	52		12	54
2.3																
Andere Stäbe, Flachstahl, leichte Profile und Spezialprofile / Other bars, flats, light and special sections																
Plats et autres barres pleines, profilés légers et spéciaux																
1993	8892	222	123	1141	45	1015	1000	-	3218	247	-		58			1822
1994	10555	246	157	1483	53	1275	1264	-	3832	264	-		13			1968
1995	12654	234	179	1709	58	1579	1355	-	4154	273	-	140	9		723	2241
1995																
JUL	904	-	0	97	7	110	116	-	352	15	-	9	1		12	186
AUG	616	20	6	138	7	47	50	-	151	13	-	5	-		58	121
SEP	1184	23	10	161	-	150	129	-	400	31	-	9	0		64	206
OCT	1166	23	19	157	2	147	126	-	375	28	-	10	0		67	210
NOV	1058	20	15	135	4	135	110	-	363	19	-	11	0		81	163
DEC	775	12	19	94	7	88	72	-	246	18	-	31	-		47	140
1996																
JAN	1009	28	12	130	8	125	115	-	325	30	-	10	-		65	162
FEB	948	16	19	114	10	114	115	-	337	22	-	11	0		-	190
MAR	1079	19	10	118	7	114	122	-	397	30	-	9	-		59	193
APR	923	11	18	117	0	110	119	-	289	24	-	9	-		61	164
MAY	950	15	10	89	7	145	89	-	349	16	-	8	-		51	170
JUN	922	12	17	101	2	131	103	-	297	9	-	8	-		50	192
JUL	766	-	5	85	0	91	96	-	326	14	-	6	-		6	137
AUG		10	15	98	1	35	33		115	12	-	3	-		53	138
SEP		17	12			133	125			35	-	6	-		63	189

----> 1994: EUR12

1995 ---->: EUR15-FIN

	EUR	B	DK	D	GR	E	F	IRL	I	L	NL	A	P	FIN	S	UK	
	Schwere Profile (1)			2.4										Heavy sections (1)			
					Profils lourds (1)												
1993	7974	297	-	1997	-	1190	491	306	610	1161	-	-	39			1882	
1994	7872	302	-	1933	-	1123	423	242	661	1283	-	-	39			1865	
1995	8168	63	-	1982	-	1282	333	275	985	1309	-	-	31		22	1885	
1995																	
JUL	486	-	-	81	-	40	31	12	72	107	-	-	2		-	140	
AUG	557	9	-	173	-	98	15	20	24	100	-	-	1		3	115	
SEP	734	7	-	183	-	111	27	31	80	120	-	-	4		3	168	
OCT	741	9	-	167	-	131	28	16	99	115	-	-	4		3	170	
NOV	706	-	-	186	-	104	31	25	87	108	-	-	2		1	161	
DEC	535	7	-	117	-	86	21	19	53	98	-	-	-		3	131	
1996																	
JAN	652	-	-	146	-	89	30	24	78	113	-	-	-		1	172	
FEB	718	10	-	169	-	81	38	27	113	108	-	-	-		2	169	
MAR	712	1	-	177	-	110	30	35	74	118	-	-	-		2	166	
APR	633	10	-	153	-	85	20	23	64	117	-	-	-		1	159	
MAY	710	-	-	158	-	120	24	36	92	108	-	-	-		2	171	
JUN	655	5	-	160	-	81	20	28	94	105	-	-	-		1	161	
JUL	501	-	-	93	-	46	35	9	61	114	-	-	-		-	144	
AUG		14	-	165	-	124	8		14	55	-	-	-		1	97	
SEP		1	-			121	17			81	-	-	-		2	180	
	Oberbaumaterial			2.5										Railway track material			
					Matériel de voie												
1993	936	-	-	266	-	57	228	-	104	134	-	-	-			148	
1994	938	-	-	250	-	129	195	-	97	105	-	-	-			161	
1995	1385	-	-	272	-	114	228	-	134	121	-	253	-		51	212	
1995																	
JUL	109	-	-	24	-	10	6	-	15	9	-	23	-		1	20	
AUG	92	-	-	26	-	-	14	-	6	8	-	23	-		5	9	
SEP	125	-	-	23	-	12	21	-	10	11	-	22	-		5	21	
OCT	118	-	-	26	-	6	21	-	11	11	-	20	-		4	18	
NOV	117	-	-	29	-	10	24	-	10	9	-	17	-		2	17	
DEC	69	-	-	16	-	5	12	-	4	7	-	8	-		2	15	
1996																	
JAN	103	-	-	22	-	7	23	-	11	8	-	12	-		2	18	
FEB	97	-	-	21	-	7	16	-	8	6	-	17	-		4	18	
MAR	114	-	-	27	-	5	21	-	10	5	-	20	-		5	22	
APR	108	-	-	22	-	5	19	-	15	6	-	18	-		7	16	
MAY	102	-	-	15	-	5	23	-	15	5	-	19	-		4	16	
JUN	100	-	-	15	-	1	22	-	18	5	-	17	-		6	17	
JUL	101	-	-	20	-	5	25	-	16	5	-	15	-		1	16	
AUG		-	-	18	-	5	9		6	1	-	14	-		5	12	
SEP		-	-			4	27			4	-	23	-		3	22	

(1) Breitflanschträger, andere Träger (>= 80 mm), Grubenausbauprofile, Spundwandlerzeugnisse.

(1) Wide flanged beams, other heavy sections (>= 80 mm), sections for mining frames, sheet piling.

(1) Poutrelles H à ailes parallèles, autres poutrelles (>= 80 mm), profilés pour cadres de mines, palplanches.

----> 1994: EUR12

1995 ---->: EUR15-FIN

Production of hot rolled steel products (EU)
 Production de produits laminés à chaud (UE)

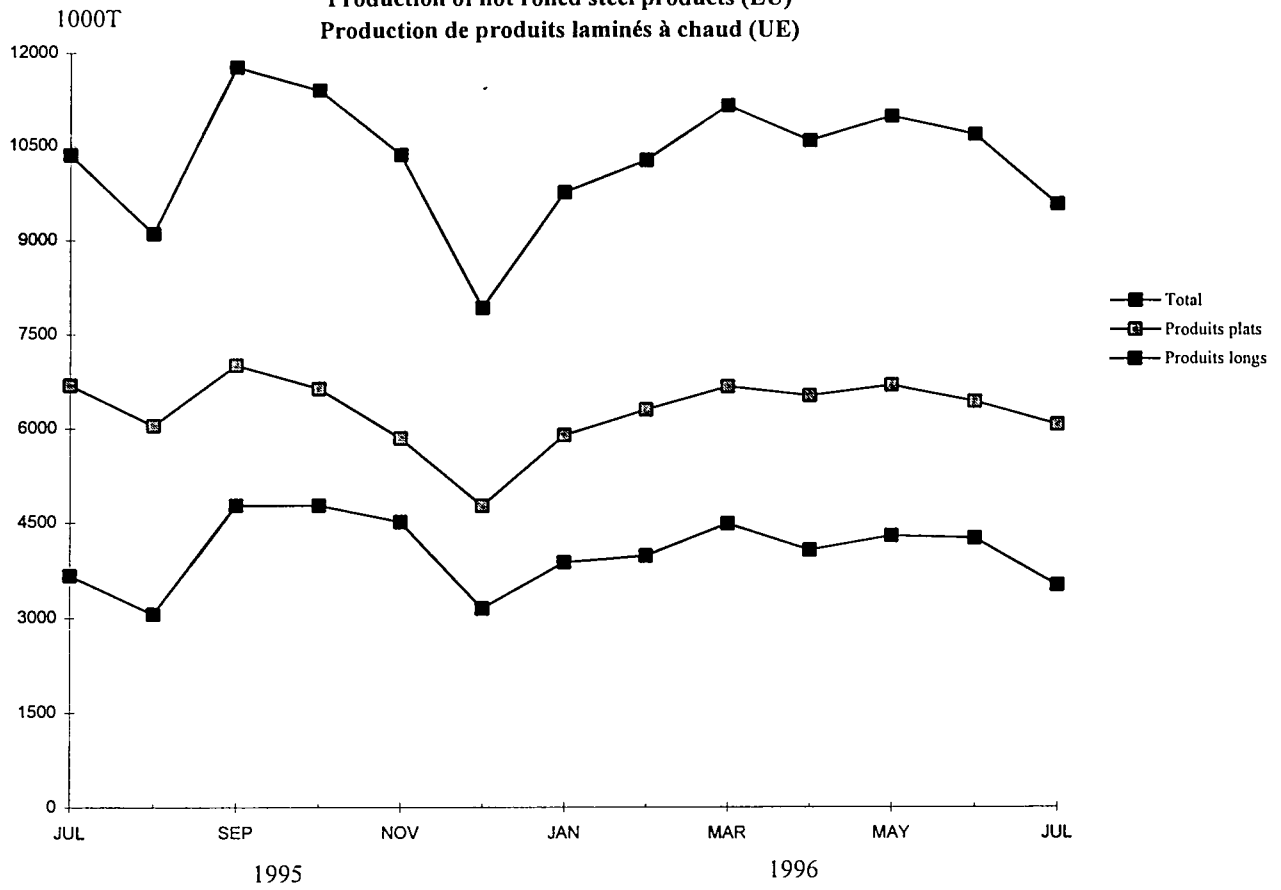

Selected producer countries
 Pays producteurs sélectionnés

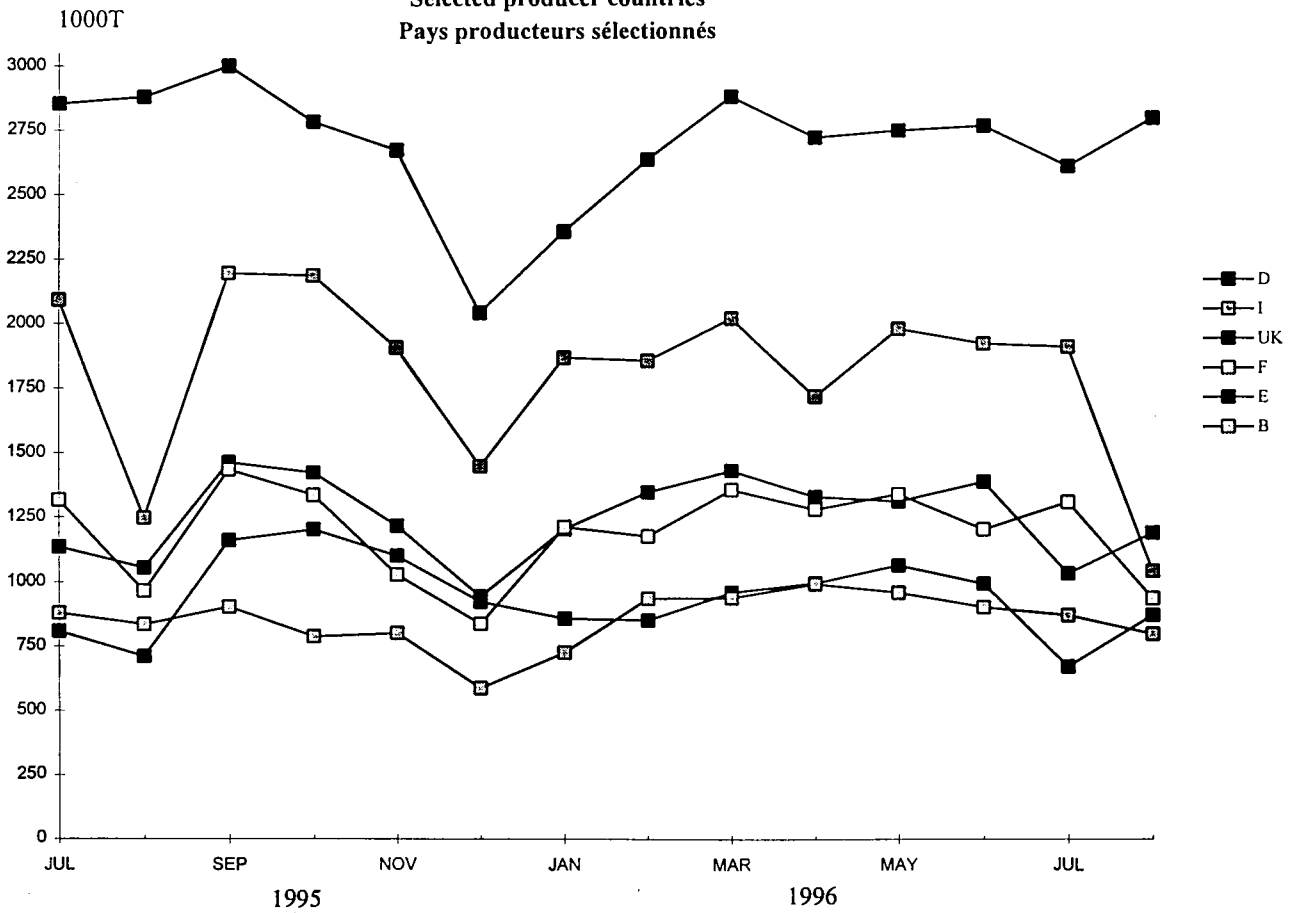

	EUR	B	DK	D	GR	E	F	IRL	I	L	NL	A	P	FIN	S	UK
Bandstahl aus Warmbreitband gespalten																
1. Feuillards obtenus par refendage de larges bandes																
Hot rolled slit wide strip																
1993	1341	17	-	925	0	75	99	-	3	-	153		-			69
1994	1593	14	-	1092	-	88	153	-	3	-	165		-			77
1995	1942	13	-	1057	0	78	223	-	2	-	125	296	-		49	100
1995																
JUL	161	1	-	93	-	4	17	-	0	-	15	23	-		0	8
AUG	158	1	-	87	-	3	16	-	0	-	16	23	-		4	7
SEP	156	1	-	74	-	8	23	-	0	-	12	26	-		3	9
OCT	153	1	-	78	0	5	23	-	0	-	5	28	-		5	8
NOV	133	1	-	59	-	6	17	-	0	-	9	27	-		4	10
DEC	102	0	-	56	0	3	10	-	0	-	10	11	-		4	7
1996																
JAN	129	0	-	55	0	6	21	-	0	-	9	22	-		5	9
FEB	136	1	-	69	0	5	13	-	0	-	7	27	-		5	9
MAR	163	1	-	87	0	3	21	-	0	-	10	25	-		4	11
APR	133	1	-	69	0	4	17	-	0	-	8	20	-		3	9
MAY	149	0	-	78	-	3	16	-	0	-	11	28	-		4	9
JUN	134	0	-	68	-	4	15	-	0	-	7	24	-		3	11
JUL	129	1	-	67	-	4	15	-	0	-	6	26	-		1	9
AUG		1	-	73	-	3	11	-	-	-	7	19	-		4	8
SEP		1	-			5	16			-	5	28	-		5	9
Bandblech aus Warmbreitband abgelängt																
2. Tôles obtenues par découpage de larges bandes																
Plate and strip cut from hot rolled wide strip																
1993	1200	144	-	661	8	45	146	-	47	-	81		-			69
1994	1211	144	-	724	7	37	152	-	22	-	62		-			63
1995	1784	148	-	724	6	18	173	-	15	-	83	194	-		363	60
1995																
JUL	115	8	-	61	0	1	14	-	2	-	7	15	-		2	4
AUG	146	13	-	62	0	1	12	-	0	-	8	17	-		30	4
SEP	140	10	-	54	0	2	13	-	1	-	5	15	-		36	5
OCT	140	10	-	56	2	2	17	-	1	-	4	12	-		31	5
NOV	132	10	-	48	1	3	7	-	2	-	9	13	-		34	5
DEC	101	7	-	33	1	3	7	-	1	-	7	9	-		28	5
1996																
JAN	140	14	-	50	0	2	15	-	0	-	9	12	-		31	6
FEB	108	13	-	52	1	2	11	-	0	-	4	14	-		-	11
MAR	155	15	-	58	0	1	14	-	0	-	7	14	-		37	8
APR	165	15	-	67	0	3	18	-	0	-	8	14	-		32	8
MAY	144	12	-	58	0	4	12	-	0	-	6	13	-		33	6
JUN	146	16	-	55	0	3	7	-	3	-	8	13	-		32	9
JUL	127	12	-	56	0	6	9	-	15	-	5	15	-		4	5
AUG		14	-	57	0	4	10		0	-	6	12	-		33	9
SEP		15	-			6	11			-	6	16	-		39	10

----> 1994: EUR12

1995 ---->: EUR15-FIN

1000t

	EUR	B	DK	D	GR	E	F	IRL	I	L	NL	A	P	FIN	S	UK
	Elektroblech			3.										Electrical sheet		
	Tôles magnétiques															
1993	1087	61	-	466	-	-	164	-	203	-	-	-	-	-	-	193
1994	1163	18	-	539	-	-	197	-	213	-	-	-	-	-	-	196
1995	1509	17	-	573	-	-	223	-	217	-	-	123	-	-	118	239
1995																
JUL	115	1	-	48	-	-	18	-	19	-	-	11	-	-	3	15
AUG	106	1	-	49	-	-	13	-	8	-	-	9	-	-	11	17
SEP	133	4	-	46	-	-	18	-	20	-	-	13	-	-	12	21
OCT	134	1	-	46	-	-	21	-	20	-	-	12	-	-	12	22
NOV	130	0	-	44	-	-	20	-	21	-	-	11	-	-	13	21
DEC	103	0	-	36	-	-	16	-	17	-	-	5	-	-	10	19
1996																
JAN	128	3	-	44	-	-	18	-	17	-	-	14	-	-	14	19
FEB	123	6	-	39	-	-	23	-	17	-	-	10	-	-	11	17
MAR	133	6	-	40	-	-	22	-	18	-	-	14	-	-	13	20
APR	119	4	-	40	-	-	18	-	17	-	-	11	-	-	11	18
MAY	127	7	-	37	-	-	19	-	18	-	-	12	-	-	15	18
JUN	115	5	-	34	-	-	18	-	16	-	-	12	-	-	13	17
JUL	99	2	-	38	-	-	14	-	20	-	-	8	-	-	2	14
AUG		1	-	33	-	-	7		8		-	6	-	-	11	18
SEP		2	-			-	17				-	6	-	-	7	19
	4.															
	Anderes Blech und Band > = 500 mm Breite, kaltgewalzt (1) / Other cold rolled strip and sheet > = 500 mm wide (1)															
	Autres tôles à froid d'une largeur > = 500 mm (1)															
1993	31517	3077	-	10168	268	2628	5314	-	4238	379	1775		217			3452
1994	35436	3599	-	11366	358	2893	6194	-	4824	375	1940		238			3649
1995	39376	3947	-	11519	418	3073	6263	-	5024	360	2065	1456	228		1156	3868
1995																
JUL	3226	298	-	1007	35	247	544	-	453	26	185	115	22		10	285
AUG	2766	321	-	1009	30	159	316	-	213	29	182	103	16		100	287
SEP	3447	336	-	977	38	279	564	-	458	30	173	111	22		104	355
OCT	3323	307	-	931	31	275	589	-	400	22	170	128	20		104	346
NOV	3046	290	-	864	32	254	460	-	394	28	155	125	19		109	316
DEC	2374	232	-	714	30	167	345	-	338	17	134	107	9		88	192
1996																
JAN	2986	257	-	788	33	260	539	-	349	23	152	124	11		116	333
FEB	3005	303	-	836	30	253	524	-	395	24	172	121	15		-	332
MAR	3363	348	-	895	33	286	559	-	421	30	166	132	16		110	365
APR	3220	322	-	843	29	277	546	-	404	29	179	124	17		101	347
MAY	3327	338	-	907	36	280	547	-	385	30	187	132	18		106	360
JUN	3131	323	-	898	31	250	512	-	362	27	167	127	16		80	339
JUL	2992	280	-	937	29	184	563	-	356	31	182	127	22		13	269
AUG		346	-	891	28	210	328		188	20	193	71	13		103	327
SEP		346	-			263	569			32	180	42	17		108	334

(1) Einschliesslich Feinstblech

(1) Including blackplate

(1) Y compris fer noir

----> 1994: EUR12

1995 ---->: EUR15-FIN

	EUR	B	DK	D	GR	E	F	IRL	I	L	NL	A	P	FIN	S	UK	
	Verpackungsblech			1. Produits pour emballage										Tin mill products			
1993	4414	221	-	843	51	521	873	-	463	-	553	-	57	-	-	831	
1994	4754	291	-	1021	68	581	979	-	438	-	550	-	62	-	-	764	
1995	4916	290	-	1026	95	586	1052	-	415	-	599	-	68	-	-	785	
1995																	
JUL	420	23	-	83	8	40	93	-	41	-	58	-	7	-	-	67	
AUG	404	24	-	89	9	43	88	-	21	-	57	-	6	-	-	67	
SEP	419	24	-	79	9	52	95	-	39	-	49	-	6	-	-	67	
OCT	427	28	-	85	8	52	91	-	38	-	48	-	8	-	-	70	
NOV	405	27	-	83	8	52	79	-	43	-	42	-	6	-	-	65	
DEC	306	22	-	69	8	47	49	-	24	-	35	-	5	-	-	47	
1996																	
JAN	364	19	-	86	9	48	83	-	15	-	45	-	5	-	-	56	
FEB	394	26	-	81	7	50	87	-	35	-	47	-	6	-	-	55	
MAR	430	29	-	79	8	50	95	-	42	-	58	-	3	-	-	65	
APR	429	29	-	78	6	50	104	-	36	-	58	-	6	-	-	62	
MAY	434	29	-	78	8	48	101	-	42	-	54	-	6	-	-	68	
JUN	426	25	-	87	8	45	101	-	34	-	54	-	6	-	-	66	
JUL	435	23	-	90	9	47	99	-	40	-	53	-	6	-	-	68	
AUG		25	-	90	7	40	91		8	-	53	-	7	-	-	63	
SEP		23	-			44	92			-	54	-	5	-	-	56	
	Anders metallisch beschichtete Bleche (1)			2. Tôles revêtues d'autres métaux (1)										Other metal coated sheets (1)			
1993	12647	1272	-	4107	77	774	2455	-	1506	571	301		96			1488	
1994	14823	1534	-	4866	96	948	2819	-	1820	681	339		99			1619	
1995	17486	1740	-	5282	111	1041	3064	-	1978	698	373	766	100		522	1810	
1995																	
JUL	1372	125	-	431	10	92	266	-	181	28	37	62	8		1	131	
AUG	1141	104	-	435	10	53	112	-	93	53	31	62	7		49	133	
SEP	1516	152	-	432	10	103	272	-	175	59	30	70	8		49	157	
OCT	1525	145	-	477	9	93	281	-	151	47	32	67	11		48	164	
NOV	1383	131	-	397	8	77	263	-	150	46	37	69	8		49	149	
DEC	1150	120	-	375	10	59	193	-	144	38	8	56	3		45	98	
1996																	
JAN	1313	104	-	387	9	84	262	-	151	34	27	67	3		49	136	
FEB	1386	119	-	428	7	77	254	-	154	47	32	64	8		45	153	
MAR	1498	151	-	452	7	94	269	-	159	49	26	68	8		49	167	
APR	1398	138	-	427	8	85	264	-	143	33	28	63	7		46	157	
MAY	1494	127	-	462	9	97	275	-	145	56	29	68	9		47	168	
JUN	1448	141	-	449	9	98	240	-	149	58	32	68	7		46	150	
JUL	1370	85	-	473	10	81	272	-	138	54	32	72	9		3	143	
AUG		135	-	409	9	70	123		82	35	29	53	3		38	152	
SEP		155	-			98	276			64	26	62	10		46	154	

(1) Einschl. Blech als Vormaterial für weitere Oberflächenveredelung

(1) Including sheets for further coating

(1) Y compris les tôles ultérieurement revêtues d'autres matières

----> 1994: EUR12

1995 ---->: EUR15-FIN

FLACHERZEUGNISSE MIT OBERFLÄCHENVEREDELUNG
COATED FLAT PRODUCTS
PRODUITS PLATS OBTENUS PAR REVETEMENT

1000t

	EUR	B	DK	D	GR	E	F	IRL	I	L	NL	A	P	FIN	S	UK
	Organisch beschichtete Bleche (2)			3.										Organic coated sheets (2)		
	Tôles revêtues de matières organiques (2)															
1993	2138	186	-	509	-	88	495	-	403	-	73		2			383
1994	2214	179	-	485	-	91	517	-	425	19	89		1			407
1995	2830	215	-	548	-	129	603	-	452	-	111	108	1		174	489
1995																
JUL	220	11	-	47	-	12	57	-	40	-	10	7	0		2	34
AUG	190	16	-	48	-	6	30	-	24	-	9	9	0		16	33
SEP	260	20	-	51	-	14	56	-	40	-	10	9	0		17	45
OCT	254	16	-	52	-	11	58	-	33	-	10	10	0		17	46
NOV	253	21	-	54	-	11	50	-	39	-	9	10	0		17	43
DEC	196	16	-	32	-	9	39	-	41	-	9	8	0		14	29
1996																
JAN	200	15	-	26	-	7	48	-	32	-	8	9	0		17	38
FEB	205	18	-	32	-	6	45	-	35	-	8	8	0		14	40
MAR	240	20	-	39	-	9	58	-	41	-	7	8	0		16	42
APR	242	21	-	38	-	10	49	-	34	17	8	11	0		13	42
MAY	247	22	-	44	-	9	54	-	40	-	10	8	0		14	44
JUN	236	19	-	38	-	10	53	-	44	-	9	6	0		13	43
JUL	221	12	-	51	-	12	57	-	39	-	9	8	0		3	31
AUG		20	-	51	-	5	38		20	-	10	8	0		14	42
SEP		21	-			10	55			-	10	9	0		18	42

(2) Einschl. auf metallisch veredeltem Vormaterial

(2) Including sheets previously coated

(2) Y compris tôles antérieurement revêtues de metal

----> 1994: EUR12

1995 ---->: EUR15-FIN

	EUR	B	DK	D	GR	E	F	IRL	I	L	NL	P	UK
Eisengusserzeugung													
1. Moulages de fonte													
1993	:	119	:	2774	:	:	:	:	:	:	:	:	:
1994	:	:	:	3051	:	:	:	:	:	:	:	:	:
1995	:	:	:	3312	:	:	:	:	:	:	:	:	:
1995													
III				741									
IV				799									
1996													
I				839									
II				796									
III				731									
Preß-, Zieh- und Stanzteile													
2. Emboutissage et découpage													
1993	:	102	:	561	:	:	:	:	:	:	:	:	:
1994	:	:	:	621	:	:	:	:	:	:	:	:	:
1995	:	:	:		:	:	:	:	:	:	:	:	:
1995													
III													
IV													
1996													
I													
II													
III													
Stahlrohre													
3. (*) Tubes d'acier													
1993	10258	162	72	3082	180	901	1135	6	3040	130	335	60	1155
1994	11308	147	78	3547	134	971	1341	6	3333	127	424	60	1095
1995	11472	147	74	3520	158	980	1344	6	3483	100	414	60	1134
1995													
III	2450	29	16	844	41	176	284	2	658	18	85	15	283
IV	2850	30	17	824	40	253	336	2	962	21	89	15	261
1996													
I	2937	29	16	831	45	251	388	2	931	22	100	15	332
II	2831	29	16	829	41	245	355	2	841	22	93	15	341
III				811						22			312
Nahtlose Rohre													
3.1 Tubes sans soudure													
1993	2711	-	-	1103	-	204	443	-	714	-	-	-	247
1994	2979	-	-	1318	-	211	525	-	760	-	-	-	165
1995	3154	-	-	1450	-	228	555	-	787	-	-	-	134
1995													
III	696	-	-	353	-	45	108	-	155	-	-	-	35
IV	781	-	-	344	-	63	139	-	204	-	-	-	31
1996													
I	802	-	-	344	-	66	158	-	212	-	-	-	45
II	745	-	-	330	-	64	138	-	191	-	-	-	21
III		-	-	319	-			-		-	-	-	18

(1) Ohne Stahlgießereien

(1) Excluding steel foundries

(1) Fonderies d'acier non comprise

(*) Quelle: Stahlrohrverband / Source: Steel Tube Association / Source: Fédération des tubes d'acier.

1000t

	EUR	B	DK	D	GR	E	F	IRL	I	L	NL	P	UK	
	Geschweisste Rohre			3.2						Welded tubes				
				3.2										
				Tubes soudés										
1993	7533	132	72	1979	180	697	693	6	2325	130	335	60	924	
1994	8283	147	78	2229	134	760	815	6	2573	127	424	60	930	
1995	8267	147	74	2070	158	753	789	6	2696	100	414	60	1000	
1995														
III	1750	29	16	491	41	132	176	2	504	18	85	15	241	
IV	2056	30	17	480	40	190	196	2	757	21	89	15	219	
1996														
I	2136	29	16	487	45	186	230	2	719	22	100	15	287	
II	2088	29	16	500	41	182	217	2	650	22	93	15	320	
III				492						22			294	
	Schmieden und Gesenkschmieden			4.						Forging and drop forging				
				4.										
				Forge et estampage										
1993	:	:	:	1404	:	:	:	-	:	-	:	:	:	
1994	:	:	:	1579	:	:	:	-	:	-	:	:	:	
1995													:	
1995														
III														
IV														
1996														
I														
II														
III														
	Drahtziehereien			5.						Wire drawing				
				5.										
				Tréfilage										
1993	:	659	:	2300	:	:	:	-	:	-	:	:	:	
1994	:	:	:	2578	:	:	:	-	:	-	:	:	:	
1995														
1995														
III														
IV														
1996														
I														
II														
III														
	Kaltziehereien			6.						Cold drawing				
				6.										
				Étirage										
1993	:	44	:	601	:	:	:	-	:	-	-	:	295	
1994	:	:	:	671	:	:	:	-	:	-	-	:	363	
1995													424	
1995														
III													101	
IV													105	
1996														
I													104	
II													90	
III													80	

(1) Ohne Stahlgießereien

(1) Excluding steel foundries

(1) Fonderies d'acier non comprise

1000t

	EUR	B	DK	D	GR	E	F	IRL	I	L	NL	P	UK
Herstellung von Kaltband				7. Laminage à froid								Cold rolling	
1993	:	528	:	1501	:	211	:	-	:	34	:	:	217
1994	:	:	:	1770	:	233	:	-	:	40	:	:	227
1995	:	:	:		:	230	:		:	42	:	:	246
1995													
III										11			57
IV										9			60
1996													
I										12			65
II										11			56
III										12			54
Herstellung von Kaltbandprofilen				8. Profilage à froid								Production of cold-formed sections	
1993	:	:	:	327	:	:	:	-	:	-	:	:	
1994	:	:	:	299	:	:	:	-	:	-	:	:	
1995	:	:	:		:	:	:		:		:	:	
1995													
III													
IV													
1996													
I													
II													
III													

(1) Ohne Stahlgießereien

(1) Excluding steel foundries

(1) Fonderies d'acier non comprise

4

Werkslieferungen und -bezüge, Lagerbestände

Works deliveries and receipts, stocks

Livraisons et réceptions d'usines, stocks

4.1

WERKSLIEFERUNGEN (EU) AN UNLEGIERTEM STAHL NACH MITGLIEDSTAATEN (1)
WORKS DELIVERIES (EU) OF NON-ALLOY STEEL BY MEMBER STATE (1)
LIVRAISONS D'ACIER NON-ALLIE DES USINES (UE) PAR PAYS MEMBRE (1)



1000t

	Σ	B	DK	D	GR	E	F	IRL	I	L	NL	A	P	FIN	S	UK
	Blöcke, Halbzeug, Flach- und Langerzeugnisse (2)								Ingots, semis, flat and long products (2)							
	Lingots, demi-produits, produits plats et longs (2)															
1993	81136	3311	545	23264	1682	8241	10154	261	19147	458	2696		1357			10020
1994	89519	3532	783	25709	1530	9399	11691	312	20654	487	2942		1541			10939
1995	99885	3745	1157	26664	1810	10224	11955	358	22383	425	3413	1870	1842	412	2304	11323
1995																
JUL	7724	190	59	2041	154	825	942	20	1905	25	246	162	157	44	68	886
AUG	6064	292	98	1965	132	510	541	30	979	27	240	144	116	60	191	739
SEP	8917	292	101	2316	171	923	1064	32	2159	41	272	177	140	30	227	972
OCT	8602	307	93	2154	176	832	1014	38	2093	31	283	159	146	29	219	1028
NOV	8245	283	87	2173	145	830	953	36	1952	39	271	142	172	28	198	936
DEC	5598	205	56	1353	124	636	586	30	1260	21	220	83	133	20	145	726
1996																
JAN	7635	279	78	2013	124	718	1097	25	1651	56	257	173	125	26	162	851
FEB	7602	294	71	1949	123	745	1050	26	1632	42	269	173	123	36	150	919
MAR	8541	314	93	2107	139	836	1118	28	1902	46	314	170	194	36	167	1077
APR	7622	295	73	1931	152	766	1012	35	1565	26	277	176	192	42	153	927
MAY	8158	298	81	2076	182	880	954	33	1869	34	302	146	189	37	147	930
JUN	8061	295	77	2036	173	809	986	42	1808	34	270	165	201	33	132	1000
JUL	7471	190	43	2048	163	832	925	30	1707	31	228	184	167	22	52	849
AUG	5727	271	82	1856	131	550	484	28	755	19	249	148	169	34	151	800
SEP																

(1) Einschliesslich Inlandslieferungen
(2) Ohne Material zum Weiterauswalzen

(1) Including home market deliveries
(2) Excluding products for re-rolling

(1) Y compris livraisons sur le marché national
(2) Non compris produits pour relaminage

4.2

WERKSLIEFERUNGEN (EU) AN LEGIERTEM STAHL NACH MITGLIEDSTAATEN (1)
WORKS DELIVERIES (EU) OF ALLOY STEELS BY MEMBER STATE (1)
LIVRAISONS D'ACIERS ALLIES DES USINES (UE) PAR PAYS MEMBRE (1)



1000t

	Σ	B	DK	D	GR	E	F	IRL	I	L	NL	A	P	FIN	S	UK
	Blöcke, Halbzeug, Flach- und Langerzeugnisse (2)								Ingots, semis, flat and long products (2)							
	Lingots, demi-produits, produits plats et longs (2)															
1993	10167	154	33	4385	20	531	1301	8	2769	6	132		42			786
1994	12575	177	43	5357	24	687	1669	12	3493	10	169		53			881
1995	16294	217	100	6192	25	828	1938	15	4084	20	234	463	69	110	814	1185
1995																
JUL	1231	12	5	489	1	73	144	1	337	2	16	35	5	6	17	88
AUG	1073	15	7	537	1	27	89	1	191	2	15	32	3	9	66	78
SEP	1447	19	10	524	2	80	177	1	374	2	19	36	8	10	68	117
OCT	1465	18	9	518	2	78	175	1	396	1	19	38	7	10	75	118
NOV	1400	18	8	529	3	71	163	1	339	1	18	42	7	10	83	107
DEC	982	9	5	362	2	52	107	2	247	1	12	25	7	7	70	74
1996																
JAN	1384	16	8	505	2	75	159	1	351	2	21	45	7	10	78	104
FEB	1317	17	7	479	2	72	151	2	318	2	16	39	7	9	75	121
MAR	1377	18	7	490	2	73	153	1	360	1	17	48	7	8	70	122
APR	1273	18	7	447	2	70	146	2	329	1	16	43	7	8	63	114
MAY	1323	18	7	470	2	74	137	2	339	1	19	55	8	9	72	110
JUN	1257	16	7	431	2	72	144	1	342	2	16	34	7	7	57	119
JUL	1148	13	4	449	2	69	139	1	305	2	14	36	8	5	16	85
AUG	839	14	6	406	2	23	58	1	122	1	14	29	3	10	68	82
SEP																

(1) Einschliesslich Inlandslieferungen
(2) Ohne Material zum Weiterauswalzen

(1) Including home market deliveries
(2) Excluding products for re-rolling

(1) Y compris livraisons sur le marché national
(2) Non compris produits pour relaminage

	EUR				B-L				Danmark			
	Herkunft / Origin / Provenance			Σ	Herkunft / Origin / Provenance			Σ	Herkunft / Origin / Provenance			Σ
	Inland(1)	Andere EU-Länder	Dritt-Länder		Inland(1)	Andere EU-Länder	Dritt-Länder		Inland(1)	Andere EU-Länder	Dritt-Länder	
	Home market(1)	Other EU countries	Third countries	Home market(1)	Other EU countries	Third countries	Home market(1)	Other EU countries	Third countries			
Marché national(1)	Autres pays de l'UE	Pays tiers	Marché national(1)	Autres pays de l'UE	Pays tiers	Marché national(1)	Autres pays de l'UE	Pays tiers				
	1	2	3	4	5	6	7	8	9	10	11	12
Blöcke / Ingots / Lingots												
1993	153	21	13	187	-	-	-	-	-	-	-	-
1994	67	43	81	192	-	-	-	-	-	-	-	-
1995					-	-	-	-	-	-	-	-
1995												
III					-	-	-	-	-	-	-	-
IV					-	-	-	-	-	-	-	-
1996												
I	40	5	19	64	-	-	-	-	-	-	-	-
II					-	-	-	-	-	-	-	-
III					-	-	-	-	-	-	-	-
Halbzeug / Semis / Demi-produits												
1993	295	2198	424	2917	-	800	0	800	-	-	-	-
1994	288	2896	1344	4529	0	1323	55	1378	-	-	-	-
1995					-	1484	100	1584	-	85	-	85
1995												
III					-	359	14	372	-	34	-	34
IV					-	253	24	276	-	32	-	32
1996												
I	158	832	310	1300	-	366	14	380	-	-	-	-
II					-	309	15	324	-	-	-	-
III					-	-	-	-	-	-	-	-
Warmbreitband / Coils / Grandes bandes à chaud												
1993	379	2588	588	3555	376	182	0	558	-	-	-	-
1994	397	2765	636	3797	388	281	-	669	-	-	-	-
1995					363	320	-	683	-	-	-	-
1995												
III					83	84	-	168	-	-	-	-
IV					61	83	-	144	-	-	-	-
1996												
I	120	759	146	1026	77	77	-	153	-	-	-	-
II					103	64	-	167	-	-	-	-
III					-	-	-	-	-	-	-	-
Total												
1993	827	4806	1026	6659	376	982	0	1359	-	-	-	-
1994	752	5704	2061	8518	388	1604	55	2047	-	-	-	-
1995					363	1804	100	2267	-	85	-	85
1995												
III					83	443	14	540	-	34	-	34
IV					61	335	24	420	-	32	-	32
1996												
I	319	1595	476	2389	77	443	14	534	-	-	-	-
II					103	373	15	491	-	-	-	-
III					-	-	-	-	-	-	-	-

(1) Ohne Bezüge von anderen Werken der Gesellschaft

(1) Excluding receipts from other works of the company

(1) Non compris réceptions d'autres usines de la société

----> 1994: EUR12

1995 ----> : EUR15

WERKSBEZÜGE AN STAHL ZUM WEITERAUSWALZEN
RECEIPTS BY WORKS OF STEEL FOR RE-ROLLING
RECEPTIONS DES USINES DE PRODUITS DE RELAMINAGE

1000 t

	Deutschland				AëëÜö				España			
	Herkunft / Origin / Provenance			Σ	Herkunft / Origin / Provenance			Σ	Herkunft / Origin / Provenance			Σ
	Inland(1)	Andere EU-Länder	Dritt-Länder		Inland(1)	Andere EU-Länder	Dritt-Länder		Inland(1)	Andere EU-Länder	Dritt-Länder	
	Home market(1)	Other EU countries	Third countries	Home market(1)	Other EU countries	Third countries	Home market(1)	Other EU countries	Third countries			
Marché national(1)	Autres pays de l'UE	Pays tiers	Marché national(1)	Autres pays de l'UE	Pays tiers	Marché national(1)	Autres pays de l'UE	Pays tiers				
	1	2	3	4	5	6	7	8	9	10	11	12
Blöcke / Ingots / Lingots												
1993	153	21	-	174	-	-	-	-	-	-	-	-
1994	67	42	81	191	-	-	-	-	-	-	-	-
1995	193	86	219	497	-	-	-	-	-	-	-	-
1995												
III	54	20	50	125	-	-	-	-	-	-	-	-
IV	40	19	22	80	-	-	-	-	-	-	-	-
1996												
I	40	4	19	63	-	-	-	-	-	-	-	-
II	21	1	3	24	-	-	-	-	-	-	-	-
III												
Halbzeug / Semis / Demi-produits												
1993	10	523	103	636	28	281	108	417	24	-	17	41
1994	13	439	379	831	-	230	353	583	33	1	6	41
1995	16	529	280	825	-	153	449	602	32	5	265	302
1995												
III	4	144	54	202	-	46	99	145	7	-	65	72
IV	4	118	59	181	-	12	108	119	8	5	170	183
1996												
I	5	97	47	148	-	55	103	158	6	-	4	10
II	2	110	20	132	-	60	-	60	6	5	24	35
III									5	-	-	5
Warmbreitband / Coils / Larges bandes à chaud												
1993	-	40	527	567	-	167	24	191	-	253	-	253
1994	0	46	448	494	0	267	32	299	-	328	-	328
1995	5	88	507	600	2	221	104	327	-	442	81	523
1995												
III	-	37	157	194	-	64	26	90	-	106	63	169
IV	5	11	104	121	-	40	42	82	-	79	16	95
1996												
I	44	20	99	163	-	42	36	78	-	106	-	106
II	26	65	79	170	-	56	6	63	-	97	5	102
III									-	180	1	181
Total												
1993	163	583	631	1376	28	448	132	608	24	253	17	294
1994	81	527	909	1516	0	497	385	882	33	329	6	369
1995	214	702	1005	1922	2	374	554	930	32	448	346	826
1995												
III	59	201	261	521	-	110	125	235	7	106	128	241
IV	49	147	186	382	-	51	150	201	8	84	186	278
1996												
I	88	120	165	373	-	97	139	236	6	106	4	116
II	49	176	102	326	-	116	6	123	6	102	29	137
III									5	180	1	185

(1) Ohne Bezüge von anderen Werken der Gesellschaft

(1) Excluding receipts from other works of the company

(1) Non compris réceptions d'autres usines de la société

	France				Ireland				Italia			
	Herkunft / Origin / Provenance			Σ	Herkunft / Origin / Provenance			Σ	Herkunft / Origin / Provenance			Σ
	Inland(1)	Andere EU-Länder	Dritt-Länder		Inland(1)	Andere EU-Länder	Dritt-Länder		Inland(1)	Andere EU-Länder	Dritt-Länder	
	Home market(1)	Other EU countries	Third countries	Home market(1)	Other EU countries	Third countries	Home market(1)	Other EU countries	Third countries			
Marché national(1)	Autres pays de l'UE	Pays tiers	Marché national(1)	Autres pays de l'UE	Pays tiers	Marché national(1)	Autres pays de l'UE	Pays tiers				
	1	2	3	4	5	6	7	8	9	10	11	12
Blöcke / Ingots / Lingots												
1993	-	0	0	0	-	-	-	-	-	-	13	13
1994	-	0	-	0	-	-	-	-	-	-	-	-
1995	-	-	-	0	-	-	-	-	-	-	-	-
1995												
III	-	-	-	0	-	-	-	-	-	-	-	-
IV	-	-	-	0	-	-	-	-	-	-	-	-
1996												
I	-	-	-	0	-	-	-	-	-	-	-	-
II	-	-	-	0	-	-	-	-	-	-	-	-
III	-	-	-		-	-	-	-	-	-	-	-
Halbzeug / Semis / Demi-produits												
1993	-	414	2	416	-	-	-	-	232	69	162	463
1994	-	711	22	733	-	-	-	-	241	107	495	843
1995	0	680	101	781	-	-	-	-	265	169	725	1159
1995												
III	-	162	0	162	-	-	-	-	54	43	154	250
IV	-	145	2	147	-	-	-	-	64	30	145	239
1996												
I	-	176	-	176	-	-	-	-	52	21	39	112
II	-	119	-	119	-	-	-	-	54	32	-	85
III	-	-	-		-	-	-	-	-	-	-	-
Warmbreitband / Coils / Grandes bandes à chaud												
1993	2	907	4	913	-	-	-	-	1	538	1	540
1994	1	1134	2	1137	-	-	-	-	8	526	11	545
1995	-	1200	21	1221	-	-	-	-	5	514	140	660
1995												
III	-	288	10	298	-	-	-	-	-	133	84	217
IV	-	232	10	242	-	-	-	-	1	79	25	105
1996												
I	-	316	-	316	-	-	-	-	0	82	-	82
II	-	315	-	315	-	-	-	-	-	82	-	82
III	-	-	-		-	-	-	-	-	-	-	-
Total												
1993	2	1321	6	1329	-	-	-	-	233	607	176	1017
1994	1	1846	24	1871	-	-	-	-	249	633	506	1388
1995	0	1880	122	2002	-	-	-	-	270	684	865	1818
1995												
III	-	450	10	460	-	-	-	-	54	176	238	467
IV	-	378	12	390	-	-	-	-	65	110	170	344
1996												
I	-	492	-	492	-	-	-	-	52	102	39	194
II	-	434	-	434	-	-	-	-	54	113	-	167
III	-	-	-		-	-	-	-	-	-	-	-

WERKSBEZÜGE AN STAHL ZUM WEITERAUSWALZEN
RECEIPTS BY WORKS OF STEEL FOR RE-ROLLING
RECEPTIONS DES USINES DE PRODUITS DE RELAMINAGE

1000 t

	Nederland				Österreich				Portugal			
	Herkunft / Origin / Provenance			Σ	Herkunft / Origin / Provenance			Σ	Herkunft / Origin / Provenance			Σ
	Inland(1)	Andere EU-Länder	Dritt-Länder		Inland(1)	Andere EU-Länder	Dritt-Länder		Inland(1)	Andere EU-Länder	Dritt-Länder	
	Home market(1)	Other EU countries	Third countries	Home market(1)	Other EU countries	Third countries	Home market(1)	Other EU countries	Third countries			
Marché national(1)	Autres pays de l'UE	Pays tiers	Marché national(1)	Autres pays de l'UE	Pays tiers	Marché national(1)	Autres pays de l'UE	Pays tiers				
	1	2	3	4	5	6	7	8	9	10	11	12
Blöcke / Ingots / Lingots												
1993	-	0	-	0	-	-	-	-	-	-	-	-
1994	-	1	-	1	-	-	-	-	-	-	-	-
1995	-	-	-	-	-	2	0	3	-	-	-	-
1995												
III	-	-	-	-	-	1	-	1	-	-	-	-
IV	-	-	-	-	-	0	0	0	-	-	-	-
1996												
I	-	0	-	0	-	0	0	1	-	-	-	-
II	-	-	-	-	-	0	0	1	-	-	-	-
III	-	-	-	-	-	0	0	0	-	-	-	-
Halbzeug / Semis / Demi-produits												
1993	-	83	-	83	-	-	-	-	-	0	-	0
1994	-	74	-	74	-	-	-	-	-	-	-	-
1995	-	40	-	40	-	52	6	58	27	179	77	283
1995												
III	-	7	-	7	-	15	3	18	-	49	9	58
IV	-	8	-	8	-	17	1	18	27	19	42	88
1996												
I	-	7	-	7	-	7	1	9	86	30	4	120
II	-	9	-	9	1	9	4	14	77	50	6	133
III	-	10	-	10	-	9	2	11	-	-	-	-
Warmbreitband / Coils / Grandes bandes à chaud												
1993	-	4	-	4	-	-	-	-	-	193	3	196
1994	-	47	-	47	-	-	-	-	-	-	-	-
1995	-	31	-	31	-	-	-	-	-	-	-	-
1995												
III	-	2	-	2	-	-	-	-	-	-	-	-
IV	-	5	-	5	-	-	-	-	-	-	-	-
1996												
I	-	18	-	18	-	-	-	-	-	-	-	-
II	-	22	-	22	-	-	-	-	-	-	-	-
III	-	18	-	18	-	-	-	-	-	-	-	-
Total												
1993	-	87	-	87	-	-	-	-	-	193	3	196
1994	-	122	-	122	-	-	-	-	-	-	-	-
1995	-	71	-	71	-	54	6	61	27	179	77	283
1995												
III	-	9	-	9	-	15	3	18	-	49	9	58
IV	-	13	-	13	-	17	1	18	27	19	42	88
1996												
I	-	25	-	25	-	8	2	9	86	30	4	120
II	-	31	-	31	1	9	5	15	77	50	6	133
III	-	28	-	28	-	9	2	11	-	-	-	-

(1) Ohne Bezüge von anderen Werken der Gesellschaft

(1) Excluding receipts from other works of the company

(1) Non compris réceptions d'autres usines de la société

	Finland / Suomi				Sverige				United Kingdom			
	Herkunft / Origin / Provenance			Σ	Herkunft / Origin / Provenance			Σ	Herkunft / Origin / Provenance			Σ
	Inland(1)	Andere EU-Länder	Dritt-Länder		Inland(1)	Andere EU-Länder	Dritt-Länder		Inland(1)	Andere EU-Länder	Dritt-Länder	
	Home market(1)	Other EU countries	Third countries	Home market(1)	Other EU countries	Third countries	Home market(1)	Other EU countries	Third countries			
Marché national(1)	Autres pays de l'UE	Pays tiers	Marché national(1)	Autres pays de l'UE	Pays tiers	Marché national(1)	Autres pays de l'UE	Pays tiers				
	1	2	3	4	5	6	7	8	9	10	11	12
Blöcke / Ingots / Lingots												
1993									-	-	-	-
1994									-	-	-	-
1995					-	-	-	-	-	-	-	-
1995												
III					-	-	-	-	-	-	-	-
IV					-	-	-	-	-	-	-	-
1996												
I	-	-	-	-	-	-	-	-	-	-	-	-
II	-	-	-	-	-	-	-	-	-	-	-	-
III	-	-	-	-	-	-	-	-	-	-	-	-
Halbzeug / Semis / Demi-produits												
1993									1	29	32	62
1994									-	10	34	44
1995					-	72	1	73	29	130	185	343
1995												
III					-	14	0	15	9	45	16	71
IV					-	20	-	20	20	44	11	74
1996												
I	-	25	88	113	-	8	-	8	9	39	11	59
II	-	43	105	148	-	2	-	2	-	-	-	-
III	7	16	92	115	-	2	-	2	-	-	-	-
Warmbreitband / Coils / Grandes bandes à chaud												
1993									-	304	28	333
1994									-	136	143	279
1995					-	30	2	32	-	347	1	347
1995												
III					-	8	1	9	-	86	1	87
IV					-	12	0	12	-	79	-	79
1996												
I	-	0	10	11	-	6	1	7	-	93	-	93
II	-	3	24	27	-	17	0	17	-	-	-	-
III	-	13	8	20	-	12	1	13	-	-	-	-
Total												
1993									1	333	60	394
1994									-	146	177	323
1995					-	102	3	105	29	476	186	691
1995												
III					-	22	1	24	9	132	17	158
IV					-	32	0	32	20	122	11	153
1996												
I	-	25	98	124	-	15	1	15	9	132	11	152
II	-	46	129	175	-	19	0	20	-	-	-	-
III	7	29	100	135	-	14	1	14	-	-	-	-

(1) Ohne Bezüge von anderen Werken der Gesellschaft

(1) Excluding receipts from other works of the company

(1) Non compris réceptions d'autres usines de la société

LAGERBESTÄNDE AN STAHL BEI ERZEUGERN UND HÄNDLERN
 PRODUCERS' AND STOCKHOLDERS' STOCKS OF STEEL PRODUCTS
 STOCKS D'ACIER CHEZ LES PRODUCTEURS ET LES NEGOCIANTS

1000 t

	Bestandshöhe (1) Level of stocks (1) Niveau des stocks (1)					Bestandsveränderungen (2) Stock variations (2) Variations des stocks (2)	
	in tatsächlichen Mengen in actual tonnages en tonnages réels				in Rohstahl- gewicht (3) in crude steel equivalent (3) en équivalent d'acier brut (3)	in tatsächlichen Mengen in actual tonnages	in Rohstahl- gewicht (3) in crude steel equivalent (3)
	Blöcke und Halbzeug Ingots and semis Lingots et demi- produits	Warmbreitband Hot rolled wide strip Larges bandes à chaud	Fertig- erzeugnisse Finished products Produits finis et finals	Σ		en tonnages réels	en équivalent d'acier brut (3)
	1	2	3	4	5	6	7
EUR							
1995							
III	7133	4796					
IV	8494	4741					
1996							
I	7341	4340					
II							
III							
Belgique/België - Luxembourg							
1995							
III	693	663	1803	3159	3983	243	294
IV	1143	649	1950	3742	4684	583	701
1996							
I	901	469	1731	3101	3896	-641	-788
II							
III							
Danmark							
1995							
III	55	-					
IV	39	-					
1996							
I	80	-					
II	70	-					
III	66	-					
Deutschland							
1995							
III	2160	1683	5856	9700	11418	245	346
IV	2764	1587	5776	10127	11957	427	539
1996							
I	2655	1421	5979	10056	11823	-71	-134
II	2458	1518	5718	9694	11390	-362	-433
III							

(1) Am Ende des Vierteljahres.

(1) At end of the quarter.

(1) Fin de trimestre.

(2) Im Laufe des Vierteljahres.

(2) During the quarter.

(2) Au cours de trimestre.

(3) Für die Umrechnung in Rohstahlgewicht wurden folgende Koeffizienten benützt:

(3) The following steel conversion factors were used:

(3) Pour la conversion en acier brut, les coefficients suivants ont été utilisés:

Blöcke: 1,00; Halbzeug: 1,18; Coils: 1,24;
 Fertigerzeugnisse: 1,30 bis 1,38 je nach der Struktur der Erzeugnisse in den einzelnen Jahren und Ländern.

ingots: 1,00; semis: 1,18; coils: 1,24;
 finished products: average factor of 1,30 to 1,38 depending on product structure in different years and countries.

lingots: 1,00; demi-produits: 1,18; coils: 1,24;
 produits finis: de 1,30 à 1,38 suivant la structure des produits dans les années et les pays.

----> 1994: EUR12

1995 ---->: EUR15

	Bestandshöhe (1) Level of stocks (1) Niveau des stocks (1)					Bestandsveränderungen (2) Stock variations (2) Variations des stocks (2)	
	in tatsächlichen Mengen in actual tonnages en tonnages réels				in Rohstahl- gewicht (3) in crude steel equivalent (3) en équivalent d'acier brut (3)	tatsächlichen Mengen in actual tonnages	in Rohstahl- gewicht (3) in crude steel equivalent (3)
	Blöcke und Halbzeug Ingots and semis Lingots et demi- produits	Warmbreitband Hot rolled wide strip Larges bandes à chaud	Fertig- erzeugnisse Finished products Produits finis et finals	Σ		en tonnages réels	en équivalent d'acier brut (3)
1	2	3	4	5	6	7	
Ελλάς							
1995							
III	113	103	107	323	400	-10	-16
IV	128	100	161	389	485	66	85
1996							
I	169	104	211	483	603	94	118
II	117	107	167	390	488	-93	-115
III							
España							
1995							
III	796	371	1191	2358	2960	548	664
IV	688	596	1154	2438	3062	80	102
1996							
I	605	558	1136	2299	2894	-139	-168
II	526	614	1276	2415	3054	116	160
III	918	532	1064	2514	3133	99	79
France							
1995							
III	811	579	2241	3631	4255	315	388
IV	948	449	2031	3428	4020	-203	-235
1996							
I	744	464	2085	3293	3863	-135	-157
II	710	426	1969	3105	3653	-188	-210
III							
Italia							
1995							
III	1267	925	1616	3808	4753	636	780
IV	1390	971	1765	4126	5150	318	397
1996							
I	1229	950	1810	3989	4996	-137	-154
II	1161	878	1686	3725	4664	-264	-332
III							

(1) Am Ende des Vierteljahres.

(2) Im Laufe des Vierteljahres.

(3) Für die Umrechnung in Rohstahlgewicht wurden folgende Koeffizienten benützt:

Blöcke: 1,00; Halbzeug: 1,18; Coils: 1,24;

Fertigerzeugnisse: 1,30 bis 1,38 je nach

(1) At end of the quarter.

(2) During the quarter.

(3) The following steel conversion factors were used:

ingots: 1,00; semis: 1,18; coils: 1,24; finished products: average factor of 1,30 to 1,38 depending on product structure in different years and countries.

(1) Fin de trimestre.

(2) Au cours de trimestre.

(3) Pour la conversion en acier brut, les coefficients suivants ont été utilisés:

lingots: 1,00; demi-produits: 1,18; coils: 1,24; produits finis: de 1,30 à 1,38 suivant la structure des produits dans les années et les pays.

LAGERBESTÄNDE AN STAHL BEI ERZEUGERN UND HÄNDLERN
 PRODUCERS' AND STOCKHOLDERS' STOCKS OF STEEL PRODUCTS
 STOCKS D'ACIER CHEZ LES PRODUCTEURS ET LES NEGOCIANTS

1000 t

	Bestandshöhe (1) Level of stocks (1) Niveau des stocks (1)					Bestandsveränderungen (2) Stock variations (2) Variations des stocks (2)	
	in tatsächlichen Mengen in actual tonnages en tonnages réels			in Rohstahl- gewicht (3) in crude steel equivalent (3) en équivalent d'acier brut (3)		in tatsächlichen Mengen	in Rohstahl- gewicht (3)
	Blöcke und Halbzeug Ingots and semis Lingots et demi- produits	Warmbreitband Hot rolled wide strip Larges bandes à chaud	Fertig- erzeugnisse Finished products Produits finis et finals	Σ		in actual tonnages	in crude steel equivalent (3)
1	2	3	4	5	6	7	
Niederland							
1995							
III	273	176	572	1021	1212	97	120
IV	366	135	543	1044	1234	23	22
1996							
I	233	163					
II	227	188					
III							
Österreich							
1995							
III	259	108	663	1030	1303	146	179
IV	347	106	699	1151	1451	121	148
1996							
I	369	106	732	1207	1521	56	70
II	246	125	735	1106	1404	-101	-117
III							
Portugal							
1995							
III	15	-	197	212	261	78	104
IV	23	-	164	186	226	-26	-35
1996							
I	30	-					
II	12	-					
III							
Suomi / Finland							
1995							
III							
IV							
1996							
I	211	36	94	341	416		
II	45	48	129	221	280	-120	-136
III	70	65	109	244	304	23	24

(1) Am Ende des Vierteljahres.

(2) Im Laufe des Vierteljahres.

(3) Für die Umrechnung in Rohstahlgewicht wurden folgende Koeffizienten benützt:

Blöcke: 1,00; Halbzeug: 1,18; Coils: 1,24;

Fertigerzeugnisse: 1,30 bis 1,38 je nach der Struktur der Erzeugnisse in den einzelnen Jahren und Ländern.

(1) At end of the quarter.

(2) During the quarter.

(3) The following steel conversion factors were used:

ingots: 1,00; semis: 1,18; coils: 1,24;

finished products: average factor of 1,30 to 1,38 depending on product structure in different years and countries.

(1) Fin de trimestre.

(2) Au cours de trimestre.

(3) Pour la conversion en acier brut, les coefficients suivants ont été utilisés:

lingots: 1,00; demi-produits: 1,18; coils: 1,24;

produits finis: de 1,30 à 1,38 suivant la structure des produits dans les années et les pays.

----> 1994: EUR12

1995 ---->: EUR15

1000 t

	Bestandshöhe (1) <i>Level of stocks (1)</i> Niveau des stocks (1)					Bestandsveränderungen (2) <i>Stock variations (2)</i> Variations des stocks (2)	
	in tatsächlichen Mengen <i>in actual tonnages</i> en tonnages réels				in Rohstahl- gewicht (3) <i>in crude steel equivalent (3)</i> en équivalent d'acier brut (3)	in tatsächlichen Mengen <i>in actual tonnages</i>	in Rohstahl- gewicht (3) <i>in crude steel equivalent (3)</i>
	Blöcke und Halbzeug <i>Ingots and semis</i> Lingots et demi- produits	Warmbreitband <i>Hot rolled wide strip</i> Larges bandes à chaud	Fertig- erzeugnisse <i>Finished products</i> Produits finis et finals	Σ		en tonnages réels	en équivalent d'acier brut (3)
1	2	3	4	5	6	7	
Sverige							
1995							
III							
IV							
1996							
I							
II							
III							
United Kingdom							
1995							
III	950	296	972	2217	2758	230	272
IV	1005	254	862	2121	2627	-96	-131
1996							
I	694	211	935	1841	2307	-280	-320
II	679	278	962	1918	2405	77	98
III	783	290	892	1966	2451	48	46

(1) Am Ende des Vierteljahres.

(2) Im Laufe des Vierteljahres.

(3) Für die Umrechnung in Rohstahlgewicht wurden folgende Koeffizienten benützt:

Blöcke: 1,00; Halbzeug: 1,18; Coils: 1,24;
 Fertigerzeugnisse: 1,30 bis 1,38 je nach der
 Struktur der Erzeugnisse in den einzelnen
 Jahren und Ländern.

(1) At end of the quarter.

(2) During the quarter.

(3) The following steel conversion factors were
 used:

ingots: 1,00; semis: 1,18; coils: 1,24;
 finished products: average factor of 1,30 to 1,38
 depending on product structure in different years
 and countries.

(1) Fin de trimestre.

(2) Au cours de trimestre.

(3) Pour la conversion en acier brut, les
 coefficients suivants ont été utilisés:

lingots: 1,00; demi-produits: 1,18; coils: 1,24;
 produits finis: de 1,30 à 1,38 suivant la structure
 des produits dans les années et les pays.

5

Handel

Trade

Commerce

Aussenhandel und Binnenaustausch an Eisen- und Stahlerzeugnissen

Foreign and internal Trade in iron and steel products

Commerce extérieur et échanges intracommunautaires de produits sidérurgiques

AUSSENHANDEL NACH MITGLIEDSTAATEN
FOREIGN TRADE BY MEMBER COUNTRIES
COMMERCE EXTERIEUR PAR PAYS MEMBRE

1000 t

	Bezüge aus der EG Receipts from the EC Réceptions de la CE					Einfuhr aus Drittländern Imports from third countries Importations en provenance des pays tiers					Lieferungen in die EG Deliveries to the EC Livraisons vers la CE				Ausfuhr nach Drittländern Exports to third countries Exportations vers les pays tiers					
	1995	1995	1995	1996	1996	1995	1995	1995	1996	1996	1995	1995	1995	1996	1995	1995	1995	1996	1996	
	I-VI	I-IX	I-XII	I-III	I-VI	I-VI	I-IX	I-XII	I-III	I-VI	I-VI	I-IX	I-XII	I-III	I-VI	I-VI	I-IX	I-XII	I-III	I-VI
	EUR																			
1	365	475	623			1752	2631	3508			189	259	336			20	28	32		
2	88	114	152			36	44	50			191	291	346			9	14	20		
3	1452	2124	2833			806	1156	1414			1544	2190	2880			217	353	577		
4	885	1377	1676			1319	1942	2551			946	1405	1780			771	1140	1821		
5	272	371	453			13	22	38			148	207	276			38	83	129		
6	12	21	28			0	0	0			0	0	0			0	0	0		
7	2709	4007	5142			2174	3165	4052			2829	4093	5283			1035	1590	2547		
8	5661	8171	10187			1684	2683	3807			5701	8192	10084			1527	2434	3434		
9	100	134	171			66	92	116			161	227	283			137	189	244		
10	1	2	3			1	1	1			3	5	7			5	7	11		
11	2431	3427	4556			805	1071	1336			2620	3723	4872			765	1201	1695		
12	3110	4383	5718			528	754	970			3241	4585	5803			670	1015	1427		
13	128	206	293			25	44	62			133	207	273			172	258	328		
14	1732	2478	3239			424	644	791			1999	2805	3564			628	941	1294		
15	628	880	1132			146	230	288			732	986	1243			274	375	521		
16	776	1092	1402			113	152	184			748	1048	1316			201	310	399		
17	97	138	183			66	96	125			101	139	180			20	32	44		
18	290	424	635			103	158	207			274	391	619			133	192	267		
19	2379	3330	4672			1037	1572	2111			2679	3698	4802			1250	1820	2470		
20	3843	5485	7114			359	562	796			3791	5384	6818			1559	2206	2976		
21	755	1134	1491			109	159	221			845	1241	1678			451	661	873		
22	4344	6208	8151			214	324	454			4442	6343	8307			1288	1852	2455		
23	28983	41500	54088			7855	11708	15521			30298	43067	55133			10116	15083	20986		
24	1046	1492	1951			416	621	804			1254	1771	2300			354	519	707		
25	399	581	751			184	258	339			271	400	497			129	189	255		
26	716	1004	1332			233	353	460			646	903	1167			244	349	467		
27	2533	3595	4746			800	1221	1658			2710	3910	5133			1547	2335	3255		
28	33676	48172	62868			9487	14160	18782			35179	50051	64230			12389	18475	25670		
29	28	43	52			17	28	38			39	62	75			2	4	7		
30	17195	26478	34813			67656	99741	133234			10264	15239	21929			2278	3448	4455		
31	9448	13770	18034			2570	3918	5178			8123	11847	15311			3575	4991	7060		

----> 1994: EUR12

1995 ----> : EUR15

AUSSENHANDEL NACH MITGLIEDSTAATEN
FOREIGN TRADE BY MEMBER COUNTRIES
COMMERCE EXTERIEUR PAR PAYS MEMBRE

1000 t

	Bezüge aus der EG Receipts from the EC Réceptions de la CE					Einfuhr aus Drittländern Imports from third countries Importations en provenance des pays tiers					Lieferungen in die EG Deliveries to the EC Livraisons vers la CE					Ausfuhr nach Drittländern Exports to third countries Exportations vers les pays tiers				
	1995 I-VI	1995 I-IX	1995 I-XII	1996 I-III	1996 I-VI	1995 I-VI	1995 I-IX	1995 I-XII	1996 I-III	1996 I-VI	1995 I-VI	1995 I-IX	1995 I-XII	1996 I-III	1996 I-VI	1995 I-VI	1995 I-IX	1995 I-XII	1996 I-III	1996 I-VI
	UEBL/BLEU																			
1	71	85	95	9	17	62	91	115	26	53	60	85	107	24	48	0	2	2	1	1
2	5	6	9	2	4	5	11	12	10	10	20	21	34	10	36	3	4	6	3	11
3	539	784	961	295	533	14	23	26	4	7	275	378	504	194	338	1	1	1	0	0
4	251	334	362	118	238	17	60	85	8	18	198	316	432	22	40	4	7	46	78	174
5	118	165	196	3	8	0	0	0	0	0	0	1	1	0	0	0	0	0	0	0
6	0	0	1	0	0	0	0	0	0	0	0	0	0	0	0	0	0	0	0	0
7	912	1289	1529	418	783	36	95	124	22	35	493	716	970	226	415	7	12	53	81	186
8	341	479	605	144	260	59	83	138	48	79	1930	2719	3303	763	1728	207	285	398	151	306
9	10	22	33	8	14	0	0	0	0	0	19	31	39	8	14	1	1	2	0	1
10	0	0	1	0	0	0	0	0	0	0	1	1	1	0	0	0	0	0	0	0
11	309	437	588	168	271	30	44	58	13	24	408	580	756	191	398	8	19	27	9	20
12	208	276	357	86	171	12	19	23	7	11	273	426	525	131	224	53	89	134	22	50
13	5	11	18	6	9	1	3	3	0	0	78	121	163	44	93	67	111	139	22	54
14	150	205	264	71	127	65	96	108	15	24	392	599	783	228	413	168	244	297	56	109
15	53	71	90	23	45	18	24	30	3	3	165	234	296	82	145	28	38	49	7	16
16	95	135	176	25	49	2	3	4	0	3	119	162	199	40	79	5	6	8	4	5
17	6	8	11	3	5	2	3	3	2	2	3	4	6	2	4	0	0	0	3	5
18	7	10	16	5	10	4	8	12	2	3	4	7	11	8	11	1	1	3	0	1
19	193	261	351	79	156	142	211	292	69	134	692	939	1208	311	579	170	258	327	54	117
20	298	411	522	123	238	16	25	34	10	22	874	1228	1567	383	748	185	259	362	88	235
21	71	103	133	26	54	3	7	15	7	14	109	165	220	54	108	25	34	46	11	22
22	314	449	580	148	309	24	31	43	7	21	1137	1603	2056	424	872	214	288	360	71	180
23	2972	4167	5274	1332	2504	414	651	886	206	374	6697	9535	12104	2895	5831	1139	1644	2205	580	1307
24	64	93	125	34	64	52	73	86	11	27	148	208	268	63	123	13	18	24	4	12
25	20	27	36	12	20	62	76	91	11	26	26	39	50	14	24	2	5	13	1	4
26	44	64	86	18	33	7	11	16	4	7	145	197	260	106	199	24	32	41	23	45
27	177	243	310	84	159	65	118	154	26	63	236	345	439	87	160	43	56	68	12	30
28	3276	4595	5831	1480	2780	600	929	1232	258	496	7252	10324	13121	3165	6337	1221	1755	2351	621	1398
29	0	0	0	0	0	0	0	0	0	0	0	1	1	1	1	0	0	0	0	0
30	1462	1976	2559	579	1152	7151	9873	13224	2741	5511	29	37	48	12	47	0	0	0	0	0
31	2049	2868	3684	918	1916	35	47	63	11	20	354	541	713	183	342	775	975	1258	177	484

AUSSENHANDEL NACH MITGLIEDSTAATEN
FOREIGN TRADE BY MEMBER COUNTRIES
COMMERCE EXTERIEUR PAR PAYS MEMBRE

1000 t

	Bezüge aus der EG Receipts from the EC Réceptions de la CE					Einfuhr aus Drittländern Imports from third countries Importations en provenance des pays tiers					Lieferungen in die EG Deliveries to the EC Livraisons vers la CE					Ausfuhr nach Drittländern Exports to third countries Exportations vers les pays tiers				
	1995	1995	1995	1996	1996	1995	1995	1995	1996	1996	1995	1995	1995	1996	1996	1995	1995	1995	1996	1996
	I-VI	I-IX	I-XII	I-III	I-VI	I-VI	I-IX	I-XII	I-III	I-VI	I-VI	I-IX	I-XII	I-III	I-VI	I-VI	I-IX	I-XII	I-III	I-VI
Danmark																				
1	1	1	2	0	1	54	66	84	32	53	0	0	0	0	0	0	0	0	0	0
2	0	0	0	0	0	0	0	0	0	0	0	0	0	0	0	0	0	0	0	0
3	20	37	51	0	1	1	2	4	1	3	0	0	1	0	0	0	0	0	0	0
4	0	18	36	0	0	10	17	26	4	7	11	20	29	7	16	0	0	0	0	0
5	0	0	0	0	0	0	0	0	0	0	0	0	0	0	0	0	0	0	0	0
6	0	0	0	0	0	0	0	0	0	0	0	0	0	0	0	0	0	0	0	0
7	20	55	87	1	1	11	20	30	5	10	12	20	29	7	16	0	0	0	0	0
8	141	188	231	58	111	37	48	55	3	5	19	22	23	2	4	0	1	1	0	0
9	7	8	10	4	5	0	0	0	0	0	0	0	0	0	0	0	0	0	0	0
10	0	0	0	0	0	0	0	0	0	0	0	0	0	0	0	0	0	0	0	0
11	45	57	72	15	26	0	1	2	1	3	0	0	0	0	0	0	0	0	0	0
12	70	96	120	23	50	3	5	6	1	2	89	106	139	31	65	8	10	12	2	5
13	9	11	16	5	8	0	0	0	0	0	0	0	0	0	0	0	0	0	0	0
14	25	35	46	8	22	21	31	41	8	13	0	0	0	0	0	1	1	1	0	0
15	21	27	34	7	16	3	5	6	1	2	0	0	0	0	0	1	1	1	0	0
16	22	29	37	9	16	2	2	3	0	0	3	5	8	3	6	1	1	2	0	1
17	5	7	10	2	4	1	1	1	2	4	0	0	0	0	0	0	0	0	0	0
18	4	6	9	3	4	0	0	0	0	0	0	0	0	0	0	0	0	0	0	0
19	145	187	234	44	84	28	36	44	7	16	170	227	287	50	127	44	59	84	16	32
20	166	220	272	43	94	5	7	9	1	3	9	12	15	2	5	2	3	4	2	3
21	41	60	77	22	46	8	13	17	3	6	7	9	11	3	5	0	1	1	0	0
22	137	198	253	49	100	3	4	6	2	5	9	12	16	4	9	4	5	7	2	3
23	858	1185	1507	292	587	123	172	221	35	69	317	415	531	103	238	61	81	113	23	45
24	28	39	52	14	27	1	1	4	0	1	19	27	33	6	12	2	3	4	1	3
25	9	13	17	6	12	1	1	1	0	1	0	0	0	0	0	1	1	2	1	1
26	27	37	46	9	16	2	3	4	1	1	1	1	1	1	1	0	0	0	0	0
27	156	214	263	53	116	20	32	38	7	15	64	100	125	19	50	16	27	33	5	14
28	1078	1489	1884	373	757	147	209	268	44	87	401	543	690	129	301	80	113	152	30	62
29	0	0	0	0	0	0	0	0	0	0	0	0	0	0	0	0	0	0	0	0
30	1	2	3	1	1	8	8	8	0	0	0	0	0	0	0	0	0	0	0	0
31	93	123	160	75	148	6	7	9	8	22	208	310	436	93	185	1	1	32	5	33

5.1

AUSSENHANDEL NACH MITGLIEDSTAATEN
FOREIGN TRADE BY MEMBER COUNTRIES
COMMERCE EXTERIEUR PAR PAYS MEMBRE



1000 t

	Bezüge aus der EG Receipts from the EC Réceptions de la CE					Einfuhr aus Drittländern Imports from third countries Importations en provenance des pays tiers					Lieferungen in die EG Deliveries to the EC Livraisons vers la CE					Ausfuhr nach Drittländern Exports to third countries Exportations vers les pays tiers				
	1995 I-VI	1995 I-IX	1995 I-XII	1996 I-III	1996 I-VI	1995 I-VI	1995 I-IX	1995 I-XII	1996 I-III	1996 I-VI	1995 I-VI	1995 I-IX	1995 I-XII	1996 I-III	1996 I-VI	1995 I-VI	1995 I-IX	1995 I-XII	1996 I-III	1996 I-VI
	Deutschland																			
1	101	128	182	24	41	193	305	382	87	157	62	85	105	16	43	12	15	18	2	5
2	35	51	68	16	29	4	4	4	1	2	11	23	26	4	9	0	0	1	0	1
3	172	250	318	150	274	174	236	287	78	130	172	266	345	81	153	85	154	234	84	162
4	255	408	504	17	26	247	320	420	9	13	168	215	273	43	126	271	405	691	284	590
5	49	65	71	14	20	11	14	18	1	2	87	115	151	29	57	23	62	99	1	20
6	0	0	0	0	0	0	0	0	0	0	0	0	0	0	0	0	0	0	0	0
7	511	773	962	196	348	435	574	729	89	147	438	619	795	157	344	379	621	1025	369	773
8	594	824	1027	196	457	408	588	830	91	258	1054	1626	2050	294	817	406	612	843	160	388
9	12	15	21	2	5	52	66	84	25	45	4	10	14	2	5	16	21	29	8	16
10	0	0	0	0	0	0	1	1	0	0	0	0	1	0	0	1	2	2	0	2
11	517	705	928	123	362	541	704	846	85	210	764	1088	1450	310	701	281	400	588	147	396
12	1098	1571	1981	395	780	294	407	509	71	164	214	300	404	81	194	66	100	147	55	116
13	29	47	61	8	18	10	15	21	5	10	28	39	50	6	25	18	22	31	4	10
14	405	597	806	121	223	129	195	237	34	75	518	713	903	213	417	67	104	178	40	117
15	185	271	349	85	151	70	106	132	17	34	37	52	65	11	23	38	55	71	13	25
16	264	379	489	92	187	69	84	98	11	26	226	313	388	66	136	93	148	191	36	76
17	27	38	50	12	24	37	55	71	15	32	12	16	22	7	15	10	18	22	1	3
18	24	33	74	27	59	13	19	26	7	14	128	187	244	57	111	49	75	102	27	50
19	610	864	1137	239	475	352	518	633	104	257	465	697	916	249	548	354	524	713	132	282
20	790	1122	1436	302	663	120	175	223	53	117	739	1080	1415	250	578	503	718	978	190	432
21	128	192	258	64	129	7	11	15	6	14	111	160	217	55	108	153	221	292	86	166
22	971	1430	1917	426	833	51	80	107	27	53	1009	1447	1891	388	905	355	535	740	166	390
23	6165	8863	11495	2287	4714	2588	3597	4561	639	1456	5748	8347	10825	2147	4928	2788	4174	5952	1433	3243
24	229	333	442	93	182	134	204	263	48	97	289	411	536	127	246	98	151	207	49	99
25	75	109	141	30	62	47	68	89	18	37	64	93	122	33	70	43	65	88	21	41
26	177	243	324	65	156	109	167	220	39	79	98	144	195	41	90	38	58	80	17	35
27	522	733	978	243	477	319	456	596	122	273	643	932	1259	294	631	444	703	1041	197	423
28	7167	10283	13381	2718	5592	3197	4492	5730	865	1942	6842	9927	12937	2641	5965	3410	5150	7369	1718	3842
29	0	0	0	0	0	2	2	3	0	1	28	38	45	9	19	0	0	1	0	0
30	13894	22028	28541	6197	13250	7257	10557	14482	2647	6091	27	49	61	3	11	3	4	4	1	1
31	397	530	692	169	301	220	355	506	91	254	3194	4700	6024	1166	2387	1008	1436	1941	346	747

1000 t

	Bezüge aus der EG Receipts from the EC Réceptions de la CE					Einfuhr aus Drittländern Imports from third countries Importations en provenance des pays tiers					Lieferungen in die EG Deliveries to the EC Livraisons vers la CE					Ausfuhr nach Drittländern Exports to third countries Exportations vers les pays tiers				
	1995 I-VI	1995 I-IX	1995 I-XII	1996 I-III	1996 I-VI	1995 I-VI	1995 I-IX	1995 I-XII	1996 I-III	1996 I-VI	1995 I-VI	1995 I-IX	1995 I-XII	1996 I-III	1996 I-VI	1995 I-VI	1995 I-IX	1995 I-XII	1996 I-III	1996 I-VI
Ελλάς																				
1	3	5	6	0		12	13	15	4		0	0	0	0		0	0	0	0	
2	0	0	0	0		0	0	0	0		0	0	0	0		0	0	0	0	
3	12	16	27	20		6	11	11	0		0	0	0	0		0	15	20	8	
4	99	115	130	33		257	349	457	103		0	0	0	0		0	0	0	27	
5	0	0	0	0		0	0	0	0		0	0	0	0		0	0	0	0	
6	0	0	0	0		0	0	0	0		0	0	0	0		0	0	0	0	
7	112	130	157	53		263	360	469	103		0	0	0	0		0	15	20	35	
8	44	69	84	87		24	61	136	32		128	159	190	55		3	3	3	11	
9	14	14	15	0		0	0	0	0		0	0	0	0		0	0	0	0	
10	0	0	0	0		0	0	0	0		0	0	0	0		0	0	0	0	
11	24	38	49	3		5	6	12	3		0	0	0	0		0	0	0	7	
12	126	197	298	58		33	43	58	5		1	1	1	0		28	38	46	8	
13	0	0	0	0		0	0	0	0		0	0	0	0		0	0	0	0	
14	16	26	36	7		18	27	39	17		0	0	0	0		0	0	0	0	
15	14	22	29	8		7	14	19	6		0	0	0	0		0	1	1	0	
16	3	4	5	0		3	4	4	0		12	12	18	0		0	0	0	0	
17	0	1	1	0		0	0	0	0		0	0	0	0		0	0	0	0	
18	1	2	3	0		0	0	0	0		0	0	0	0		1	1	1	0	
19	11	16	20	4		27	40	52	13		3	3	3	0		1	2	3	1	
20	21	32	44	9		15	27	36	7		19	25	33	12		43	58	66	11	
21	45	64	78	11		0	0	0	1		21	31	67	10		8	12	14	10	
22	45	64	83	25		5	8	10	3		22	35	53	11		25	32	43	6	
23	477	679	901	266		400	591	835	189		207	266	365	87		110	162	197	89	
24	9	16	21	2		1	2	7	5		1	2	4	0		3	6	9	3	
25	5	7	8	1		0	1	1	0		0	0	0	0		0	0	0	0	
26	6	9	14	1		22	32	39	5		4	5	6	1		1	2	2	1	
27	15	19	26	20		13	19	23	8		3	8	12	2		7	12	28	2	
28	512	731	970	288		436	645	905	207		215	281	387	90		121	181	237	95	
29	5	5	5	0		4	4	4	0		0	0	0	0		0	0	0	0	
30	0	0	0	0		0	0	0	0		0	0	0	0		0	0	0	0	
31	33	33	60	13		195	290	399	86		2	3	4	0		13	13	16	6	

5.1

AUSSENHANDEL NACH MITGLIEDSTAATEN
FOREIGN TRADE BY MEMBER COUNTRIES
COMMERCE EXTERIEUR PAR PAYS MEMBRE



1000 t

	Bezüge aus der EG Receipts from the EC Réceptions de la CE					Einfuhr aus Drittländern Imports from third countries Importations en provenance des pays tiers					Lieferungen in die EG Deliveries to the EC Livraisons vers la CE					Ausfuhr nach Drittländern Exports to third countries Exportations vers les pays tiers				
	1995 I-VI	1995 I-IX	1995 I-XII	1996 I-III	1996 I-VI	1995 I-VI	1995 I-IX	1995 I-XII	1996 I-III	1996 I-VI	1995 I-VI	1995 I-IX	1995 I-XII	1996 I-III	1996 I-VI	1995 I-VI	1995 I-IX	1995 I-XII	1996 I-III	1996 I-VI
España																				
1	33	36	39	16	121	165	224	303	49	129	10	14	21	6	11	1	1	1	1	1
2	5	6	9	2	4	0	0	0	0	0	2	5	6	3	5	0	0	0	0	0
3	10	16	38	18	32	23	56	59	23	40	24	37	56	22	39	3	5	13	7	30
4	3	9	22	4	17	23	91	195	222	234	6	9	15	0	0	0	0	0	0	0
5	3	4	5	1	2	0	0	0	0	0	5	7	7	0	0	0	0	0	3	10
6	0	0	0	0	0	0	0	0	0	0	0	0	0	0	0	0	0	0	0	0
7	21	35	74	25	56	46	147	254	245	275	37	59	83	26	44	3	5	13	11	40
8	587	859	1067	157	348	225	406	659	186	246	63	87	102	15	39	66	115	173	38	82
9	1	1	3	1	2	0	0	1	0	0	6	7	7	1	2	2	2	3	1	3
10	0	0	0	0	0	0	0	1	0	0	0	0	0	0	0	0	0	0	0	0
11	82	123	168	39	102	3	6	9	5	5	129	182	237	43	103	103	178	256	106	200
12	121	165	222	35	85	4	6	10	4	12	408	575	770	157	318	133	200	290	59	167
13	0	0	0	0	0	0	0	0	0	0	0	0	0	0	0	0	0	0	0	0
14	85	124	171	47	106	23	38	43	7	10	266	349	423	49	120	65	108	199	90	166
15	42	62	82	22	43	10	17	20	1	3	64	83	105	18	46	61	75	110	33	68
16	70	93	115	10	32	0	0	0	0	0	9	12	14	2	6	1	2	3	1	1
17	5	6	8	3	8	4	5	6	2	4	0	0	0	0	0	1	1	2	0	0
18	15	23	32	8	41	3	4	4	0	1	0	0	0	0	0	0	0	0	0	0
19	78	108	161	38	87	73	114	163	53	96	104	133	171	45	88	76	88	112	48	97
20	336	489	653	103	185	18	38	84	35	58	201	287	363	73	176	75	101	129	39	87
21	45	72	93	23	44	5	6	6	5	8	58	79	150	52	92	36	47	53	22	46
22	355	493	648	151	349	21	30	49	12	21	116	156	218	59	121	71	89	116	27	70
23	1843	2655	3498	662	1486	434	816	1309	554	739	1461	2009	2644	540	1156	692	1012	1461	476	1030
24	29	40	55	12	25	6	7	8	3	12	118	160	208	43	91	21	31	42	10	19
25	24	33	42	10	21	2	5	6	2	6	4	7	10	3	8	5	6	8	1	2
26	37	50	67	10	25	1	3	4	2	4	66	90	109	22	54	12	16	22	8	21
27	124	185	271	74	154	12	23	50	25	34	141	183	230	58	117	77	115	163	45	80
28	2056	2964	3934	768	1711	456	854	1378	586	796	1789	2448	3202	666	1426	808	1179	1695	540	1151
29	0	0	0	0	0	0	0	3	0	0	0	0	0	0	0	0	0	0	0	0
30	3	3	3	0	0	3962	5449	7187	1770	3426	655	1010	1229	216	358	195	195	320	53	64
31	2088	3033	4031	806	1917	429	645	801	105	318	8	11	15	3	5	2	3	3	0	1

AUSSENHANDEL NACH MITGLIEDSTAATEN
FOREIGN TRADE BY MEMBER COUNTRIES
COMMERCE EXTERIEUR PAR PAYS MEMBRE

1000 t

	Bezüge aus der EG Receipts from the EC Réceptions de la CE					Einfuhr aus Drittländern Imports from third countries Importations en provenance des pays tiers					Lieferungen in die EG Deliveries to the EC Livraisons vers la CE					Ausfuhr nach Drittländern Exports to third countries Exportations vers les pays tiers				
	1995	1995	1995	1996	1996	1995	1995	1995	1996	1996	1995	1995	1995	1996	1996	1995	1995	1995	1996	1996
	I-VI	I-IX	I-XII	I-III	I-VI	I-VI	I-IX	I-XII	I-III	I-VI	I-VI	I-IX	I-XII	I-III	I-VI	I-VI	I-IX	I-XII	I-III	I-VI
France																				
1	94	130	172	40	73	22	35	44	24	37	26	32	43	5	8	5	5	5	3	3
2	29	33	38	5	9	0	0	0	0	0	37	51	65	6	12	0	0	1	0	0
3	244	362	572	154	274	1	2	3	2	4	419	598	775	228	412	5	7	9	3	15
4	90	173	193	19	44	99	99	99	0	0	149	182	241	1	3	61	131	135	37	142
5	58	77	104	17	26	0	0	0	0	0	22	30	38	11	18	1	1	2	0	1
6	0	0	0	0	0	0	0	0	0	0	0	0	0	0	0	0	0	0	0	0
7	422	645	907	195	352	100	102	103	2	5	626	861	1119	246	445	68	140	146	40	157
8	1400	1995	2485	617	1288	56	84	109	25	40	1083	1619	1940	391	886	233	451	557	120	358
9	5	9	13	2	3	0	0	0	0	0	1	1	2	0	20	43	59	77	16	32
10	0	1	1	0	0	0	0	0	0	0	0	2	4	0	0	0	0	0	0	0
11	408	556	709	166	349	8	11	15	5	11	475	718	913	253	499	102	182	230	43	83
12	495	665	848	200	384	22	30	40	9	20	433	618	785	212	413	57	89	128	50	88
13	29	51	68	17	36	1	1	1	0	0	8	15	23	5	8	4	4	5	1	2
14	423	565	692	205	363	5	9	13	4	5	128	180	234	72	118	31	54	64	11	18
15	122	164	207	60	109	2	2	3	3	4	58	81	103	29	56	9	15	20	5	10
16	113	155	205	44	82	2	3	3	1	4	97	142	181	39	88	17	30	38	4	15
17	15	22	28	7	14	7	10	12	2	5	1	1	1	0	1	0	0	0	0	1
18	53	78	106	32	58	14	20	25	5	15	47	64	85	25	49	29	38	47	12	21
19	480	662	832	191	379	23	44	68	27	49	202	287	432	119	199	153	204	348	63	109
20	612	838	1060	248	488	15	22	25	11	20	562	810	1035	260	482	143	196	260	99	183
21	124	194	241	62	129	2	3	5	2	5	184	262	341	33	56	110	172	230	41	60
22	715	975	1238	321	641	9	13	18	5	12	829	1159	1524	412	878	123	170	220	69	170
23	5417	7575	9639	2368	4674	267	354	440	102	194	4733	6819	8722	2097	4199	1122	1804	2371	574	1307
24	263	366	466	113	231	16	22	31	10	22	176	250	328	70	137	54	76	103	17	42
25	50	68	88	21	42	3	5	7	2	5	20	25	32	8	15	3	8	12	3	6
26	196	276	365	97	182	15	21	27	7	13	66	90	118	30	61	30	44	57	15	31
27	436	605	774	194	380	28	38	54	14	25	317	428	558	139	258	159	272	381	80	168
28	6362	8891	11333	2793	5509	330	439	559	136	259	5312	7612	9757	2345	4670	1368	2204	2925	689	1554
29	0	1	1	1	3	0	1	2	0	0	7	12	13	3	4	0	1	1	0	1
30	496	692	808	85	155	10714	15780	19404	685	9073	920	1263	1639	396	776	0	0	0	0	0
31	804	1267	1642	340	696	18	47	61	13	29	2153	2909	3685	997	1933	22	26	30	54	122

AUSSENHANDEL NACH MITGLIEDSTAATEN
FOREIGN TRADE BY MEMBER COUNTRIES
COMMERCE EXTERIEUR PAR PAYS MEMBRE

1000 t

	Bezüge aus der EG Receipts from the EC Réceptions de la CE					Einfuhr aus Drittländern Imports from third countries Importations en provenance des pays tiers					Lieferungen in die EG Deliveries to the EC Livraisons vers la CE					Ausfuhr nach Drittländern Exports to third countries Exportations vers les pays tiers				
	1995	1995	1995	1996	1996	1995	1995	1995	1996	1996	1995	1995	1995	1996	1996	1995	1995	1995	1996	1996
	I-VI	I-IX	I-XII	I-III	I-VI	I-VI	I-IX	I-XII	I-III	I-VI	I-VI	I-IX	I-XII	I-III	I-VI	I-VI	I-IX	I-XII	I-III	I-VI
Ireland																				
1	0	0	1	0		2	5	10	0	0	0	0	0	0		0	0	0	0	0
2	0	0	0	0		0	0	0	0	0	0	0	0	0		0	0	0	0	0
3	2	4	4	0		0	0	0	0	0	0	1	1	0		0	0	0	0	0
4	0	0	0	0		0	0	0	0	0	0	0	0	0		0	0	0	0	0
5	0	0	0	0		0	0	0	0	0	0	0	0	0		0	0	0	0	0
6	0	0	0	0		0	0	0	0	0	0	0	0	0		0	0	0	0	0
7	3	4	5	0		0	0	0	0	0	0	1	1	0		0	0	0	0	0
8	8	13	17	5		0	0	0	0	0	0	0	1	0		0	0	0	0	0
9	5	6	9	2		0	0	0	0	0	0	0	0	0		0	0	0	0	0
10	0	0	0	0		0	0	0	0	0	0	0	0	0		0	0	0	0	0
11	9	13	19	7		0	0	0	0	0	0	0	0	0		0	0	0	0	0
12	42	61	92	19		11	15	15	3	8	1	2	3	0		0	0	0	0	1
13	0	1	1	0		0	0	0	0	0	0	1	1	0		0	0	0	0	0
14	19	30	40	13		2	3	4	1	1	151	207	260	76		3	4	4	2	5
15	8	12	16	6		0	0	0	0	0	0	0	0	0		0	0	0	0	0
16	1	2	3	0		0	0	0	0	0	0	0	0	0		0	0	0	0	0
17	1	2	2	2		0	0	0	0	0	0	0	0	0		0	0	0	0	0
18	2	2	3	1		0	0	0	0	0	0	0	0	0		0	0	0	0	0
19	24	33	42	14		6	7	9	2	5	0	1	1	0		0	0	0	0	0
20	20	29	37	10		1	1	1	1	3	0	1	1	0		0	0	0	0	0
21	11	16	22	4		0	0	0	0	0	0	0	0	0		0	0	0	0	0
22	33	49	71	21		1	1	1	1	1	1	1	1	0		0	0	0	0	0
23	184	272	380	105		21	27	30	9	19	155	214	268	78		3	4	5	3	8
24	17	25	33	4		1	2	2	1	2	4	5	7	1		0	0	0	1	1
25	1	2	4	1		0	0	0	0	0	0	1	1	0		0	0	0	0	0
26	10	14	18	5		2	2	3	1	1	1	1	1	0		0	0	0	0	1
27	34	49	63	14		8	15	21	4	7	3	6	7	1		2	4	5	2	5
28	247	363	498	129		32	46	56	15	29	163	227	285	79		5	8	10	6	15
29	0	0	0	0		0	0	0	0	0	0	0	0	0		0	0	0	0	0
30	0	0	0	0		0	0	0	0	0	0	0	0	0		0	0	0	0	0
31	105	132	144	8		5	5	10	0	0	28	32	34	4		0	0	0	0	0

AUSSENHANDEL NACH MITGLIEDSTAATEN
FOREIGN TRADE BY MEMBER COUNTRIES
COMMERCE EXTERIEUR PAR PAYS MEMBRE

1000 t

	Bezüge aus der EG Receipts from the EC Réceptions de la CE					Einfuhr aus Drittländern Imports from third countries Importations en provenance des pays tiers					Lieferungen in die EG Deliveries to the EC Livraisons vers la CE					Ausfuhr nach Drittländern Exports to third countries Exportations vers les pays tiers				
	1995	1995	1995	1996	1996	1995	1995	1995	1996	1996	1995	1995	1995	1996	1996	1995	1995	1995	1996	1996
	I-VI	I-IX	I-XII	I-III	I-VI	I-VI	I-IX	I-XII	I-III	I-VI	I-VI	I-IX	I-XII	I-III	I-VI	I-VI	I-IX	I-XII	I-III	I-VI
	Italia																			
1	28	36	46	7	19	759	1226	1645	400	787	0	1	1	0	1	1	4	4	0	0
2	10	13	21	9	18	26	28	32	2	3	89	146	156	2	6	2	4	6	2	3
3	261	370	467	106	192	452	644	774	62	69	23	30	46	2	6	3	4	35	130	339
4	39	54	73	26	39	350	491	596	88	165	18	71	73	0	1	164	237	398	46	120
5	14	15	17	2	4	2	8	18	0	0	26	36	45	6	10	2	3	3	3	4
6	12	20	26	6	11	0	0	0	0	0	0	0	0	0	0	0	0	0	0	0
7	336	472	605	149	265	831	1172	1420	152	237	156	283	320	10	22	171	247	442	180	466
8	1302	1999	2492	598	1185	702	1104	1444	444	879	293	405	528	185	332	208	324	471	242	579
9	3	5	6	1	3	1	1	1	0	1	26	39	43	4	14	11	12	12	2	2
10	0	0	0	0	0	0	0	0	0	0	0	0	0	0	0	0	0	0	0	0
11	323	473	644	150	286	154	199	265	19	29	120	161	199	40	111	126	205	265	72	144
12	131	191	279	77	142	24	34	57	18	32	938	1296	1509	268	710	187	276	384	101	239
13	6	7	13	3	6	0	0	0	0	0	0	0	0	0	0	1	1	1	0	0
14	84	126	180	32	71	25	38	54	15	22	221	289	364	82	228	14	19	24	6	13
15	10	14	24	8	15	7	13	18	3	5	231	309	386	94	223	42	58	79	24	47
16	52	70	85	14	27	21	36	48	23	28	88	121	142	18	31	22	32	37	6	9
17	2	3	4	1	2	0	0	1	0	0	39	53	64	18	44	6	7	9	1	2
18	92	132	200	68	107	46	73	94	26	47	13	18	24	6	13	27	37	51	12	30
19	173	247	366	100	200	204	297	376	104	156	119	146	190	21	52	117	172	183	12	23
20	730	1074	1407	294	620	104	158	223	94	147	158	222	288	70	137	201	290	374	67	168
21	113	179	234	52	128	48	70	98	38	63	31	45	57	10	26	17	21	29	11	21
22	522	782	1046	247	505	51	77	121	59	100	192	278	365	106	190	162	233	289	65	144
23	3879	5777	7585	1793	3562	2218	3273	4222	996	1744	2626	3665	4479	933	2135	1310	1932	2650	802	1888
24	80	120	167	39	76	130	204	263	76	164	245	333	421	98	194	57	81	107	32	67
25	64	99	138	33	64	27	37	55	12	24	47	70	83	9	20	43	56	65	4	7
26	38	52	71	17	32	44	66	85	16	29	138	198	253	59	118	58	84	110	21	50
27	160	234	330	87	171	127	206	286	68	151	598	882	1207	345	684	381	545	736	189	382
28	4221	6282	8291	1970	3905	2546	3785	4912	1167	2112	3654	5148	6443	1445	3152	1848	2698	3668	1047	2394
29	14	18	22	3	7	4	8	8	0	0	0	0	0	0	0	0	0	1	0	0
30	3	7	10	4	8	9572	13946	18296	4738	8500	0	0	0	0	0	0	0	0	0	0
31	2217	3205	4264	777	1894	1069	1632	2073	345	727	7	13	18	2	6	3	5	15	1	3

AUSSENHANDEL NACH MITGLIEDSTAATEN
FOREIGN TRADE BY MEMBER COUNTRIES
COMMERCE EXTERIEUR PAR PAYS MEMBRE

1000 t

	Bezüge aus der EG Receipts from the EC Réceptions de la CE					Einfuhr aus Drittländern Imports from third countries Importations en provenance des pays tiers					Lieferungen in die EG Deliveries to the EC Livraisons vers la CE					Ausfuhr nach Drittländern Exports to third countries Exportations vers les pays tiers				
	1995 I-VI	1995 I-IX	1995 I-XII	1996 I-III	1996 I-VI	1995 I-VI	1995 I-IX	1995 I-XII	1996 I-III	1996 I-VI	1995 I-VI	1995 I-IX	1995 I-XII	1996 I-III	1996 I-VI	1995 I-VI	1995 I-IX	1995 I-XII	1996 I-III	1996 I-VI
Niederland																				
1	16	24	34	7		240	324	458	67		18	26	34	2		0	0	1	0	
2	1	1	1	0		0	0	0	0		0	0	0	0		0	0	0	0	
3	23	30	33	6		0	0	0	0		264	409	537	109		18	25	51	30	
4	6	6	7	1		4	10	16	0		174	255	288	108		150	197	328	72	
5	0	0	0	0		0	0	0	0		0	0	0	0		0	0	0	0	
6	0	0	0	0		0	0	0	0		0	0	0	0		0	0	0	0	
7	30	37	42	8		4	10	16	0		439	664	825	217		167	223	380	102	
8	435	572	688	142		24	42	51	2		418	589	711	118		234	374	585	53	
9	1	2	3	1		7	16	22	6		0	0	0	0		1	1	1	0	
10	0	0	0	0		0	0	0	0		0	0	0	0		1	1	1	0	
11	360	531	724	183		20	27	32	6		100	137	170	31		8	13	23	5	
12	165	222	280	62		33	45	54	6		222	306	394	94		3	4	6	1	
13	28	46	65	22		11	21	32	4		3	6	8	4		0	1	1	0	
14	245	347	436	115		26	43	49	2		40	55	65	11		5	7	9	1	
15	76	99	123	30		4	14	17	1		46	51	55	3		2	3	4	0	
16	41	58	74	16		1	2	3	0		30	45	53	10		8	12	16	1	
17	9	12	15	5		7	11	15	3		9	12	15	3		0	0	0	0	
18	11	16	20	6		9	12	16	3		2	3	4	1		3	3	4	0	
19	328	463	599	144		40	58	83	18		302	420	501	107		20	33	45	14	
20	299	438	591	139		7	14	20	6		417	605	765	173		144	195	263	66	
21	39	47	70	34		1	3	5	1		161	242	313	43		48	73	102	14	
22	290	403	522	128		3	3	4	0		164	249	332	64		61	99	129	8	
23	2355	3293	4252	1035		197	322	417	57		2350	3384	4212	878		705	1041	1568	267	
24	111	158	200	38		12	18	27	11		30	43	54	13		5	8	11	3	
25	13	18	23	6		13	21	27	3		5	7	9	2		3	3	4	1	
26	54	76	97	25		4	7	9	2		11	16	21	8		2	3	5	1	
27	282	411	553	175		39	60	79	12		229	323	403	81		38	55	70	11	
28	2814	3956	5125	1279		266	428	559	86		2625	3773	4699	982		753	1110	1657	283	
29	0	0	0	0		0	0	0	0		0	0	0	0		0	0	0	0	
30	116	153	259	133		16373	24521	34368	6350		2125	3449	6128	3746		32	34	36	1	
31	1379	2149	2808	621		139	207	338	38		732	1178	1456	312		1021	1579	2366	434	

AUSSENHANDEL NACH MITGLIEDSTAATEN
FOREIGN TRADE BY MEMBER COUNTRIES
COMMERCE EXTERIEUR PAR PAYS MEMBRE

1000 t

	Bezüge aus der EG Receipts from the EC Réceptions de la CE					Einfuhr aus Drittländern Imports from third countries Importations en provenance des pays tiers					Lieferungen in die EG Deliveries to the EC Livraisons vers la CE					Ausfuhr nach Drittländern Exports to third countries Exportations vers les pays tiers				
	1995	1995	1995	1996	1996	1995	1995	1995	1996	1996	1995	1995	1995	1996	1996	1995	1995	1995	1996	1996
	I-VI	I-IX	I-XII	I-III	I-VI	I-VI	I-IX	I-XII	I-III	I-VI	I-VI	I-IX	I-XII	I-III	I-VI	I-VI	I-IX	I-XII	I-III	I-VI
Österreich																				
1	4	7	9			15	22	29			0	0	0			0	0	0		
2	1	2	2			0	0	0			7	11	15			1	1	1		
3	12	27	36			4	9	23			152	201	241			0	0	1		
4	2	8	32			0	0	0			0	0	0			0	0	0		
5	5	7	11			0	0	0			0	0	0			0	0	0		
6	0	0	0			0	0	0			0	0	0			0	0	0		
7	21	44	82			4	9	23			159	212	256			1	1	2		
8	27	37	46			17	26	39			190	265	333			22	32	38		
9	2	3	3			0	0	0			80	115	145			48	73	85		
10	0	0	1			0	0	0			1	1	1			3	4	4		
11	18	29	36			9	15	19			64	90	119			26	35	46		
12	113	155	191			14	25	36			16	25	35			6	10	14		
13	6	10	12			1	1	1			5	7	8			0	0	0		
14	44	68	85			25	41	49			1	1	2			3	6	8		
15	15	22	26			5	7	8			0	1	1			2	3	3		
16	25	40	49			4	5	7			115	172	226			25	35	42		
17	4	6	8			1	1	2			0	0	0			1	1	1		
18	10	15	20			6	9	11			35	51	168			1	2	13		
19	54	78	100			27	42	62			146	198	253			68	94	116		
20	44	70	93			11	19	27			268	382	394			65	88	95		
21	5	9	12			4	5	6			0	12	12			0	0	0		
22	110	166	217			9	14	18			324	482	640			56	79	102		
23	497	752	980			137	220	309			1404	2014	2593			327	462	570		
24	49	72	93			22	29	37			65	95	122			16	25	32		
25	70	101	119			5	8	10			10	12	15			5	6	8		
26	33	51	66			13	20	24			23	28	29			4	7	9		
27	114	166	209			36	52	69			167	248	310			93	144	197		
28	764	1142	1467			212	330	448			1669	2396	3069			445	644	816		
29	1	1	1			0	0	0			0	0	0			0	0	0		
30	0	0	0			2046	3394	4252			0	0	0			0	0	0		
31	121	187	233			152	246	331			208	310	416			8	15	21		

5.1

AUSSENHANDEL NACH MITGLIEDSTAATEN
FOREIGN TRADE BY MEMBER COUNTRIES
COMMERCE EXTERIEUR PAR PAYS MEMBRE



1000 t

	Bezüge aus der EG Receipts from the EC Réceptions de la CE					Einfuhr aus Drittländern Imports from third countries Importations en provenance des pays tiers					Lieferungen in die EG Deliveries to the EC Livraisons vers la CE					Ausfuhr nach Drittländern Exports to third countries Exportations vers les pays tiers				
	1995	1995	1995	1996	1996	1995	1995	1995	1996	1996	1995	1995	1995	1996	1996	1995	1995	1995	1996	1996
	I-VI	I-IX	I-XII	I-III	I-VI	I-VI	I-IX	I-XII	I-III	I-VI	I-VI	I-IX	I-XII	I-III	I-VI	I-VI	I-IX	I-XII	I-III	I-VI
Portugal																				
1	1	2	2	3	6	11	16	22	1	5	1	1	2	1	1	0	0	0	0	0
2	1	1	1	0	0	0	0	0	0	0	0	0	0	0	0	0	0	0	0	0
3	1	1	1	0	1	7	7	7	0	0	1	1	22	12	32	9	9	9	0	33
4	0	0	0	0	0	0	0	0	0	0	0	0	0	0	0	0	0	0	0	0
5	0	0	0	0	0	0	0	0	0	0	0	0	0	0	0	0	0	0	0	0
6	0	0	0	0	0	0	0	0	0	0	0	0	0	0	0	0	0	0	0	0
7	1	2	3	0	1	7	7	7	0	0	1	1	22	12	32	9	9	9	0	33
8	227	316	388	28	53	21	75	123	25	41	0	1	1	0	0	0	0	0	0	0
9	10	14	16	0	1	0	0	0	0	0	0	0	0	0	0	0	0	0	0	0
10	0	0	0	0	0	0	0	0	0	0	0	0	0	0	0	0	0	0	0	0
11	40	61	85	23	47	1	3	5	0	0	25	33	52	16	31	18	24	30	3	5
12	223	324	408	51	102	4	5	6	0	3	30	45	64	6	9	1	2	3	1	1
13	9	11	25	3	3	0	0	0	0	0	1	1	2	0	1	0	0	0	0	0
14	43	59	76	18	38	1	2	3	1	4	12	16	21	2	3	0	0	0	0	0
15	26	37	48	12	25	1	1	2	2	2	2	2	2	0	0	0	0	0	0	0
16	10	14	16	2	6	1	1	1	0	0	0	0	1	0	0	0	0	0	0	0
17	1	1	1	0	0	0	0	0	0	0	0	0	0	0	0	0	0	0	0	0
18	4	6	8	2	4	0	0	0	0	0	0	0	0	0	0	0	0	0	0	0
19	45	69	351	23	66	3	10	18	10	23	0	1	1	3	3	1	2	2	1	1
20	66	105	146	66	140	2	7	17	3	7	1	3	5	1	3	0	0	0	0	0
21	13	19	25	7	15	0	0	1	1	3	21	28	36	6	14	0	0	0	1	4
22	84	117	161	37	76	1	2	3	5	12	14	24	35	7	13	10	17	17	7	26
23	803	1154	1758	272	579	43	114	185	49	97	107	156	241	54	109	38	53	61	13	70
24	15	23	29	6	15	0	1	1	0	0	0	0	0	0	0	0	0	1	0	0
25	9	13	18	5	11	2	3	3	0	2	1	2	3	0	0	0	0	0	17	17
26	26	37	48	12	24	2	3	5	2	3	4	6	9	2	4	0	0	1	0	0
27	74	90	124	22	44	0	1	1	0	1	8	13	16	5	10	1	1	2	1	1
28	928	1317	1977	317	673	47	121	194	50	102	121	177	269	60	123	40	55	65	30	88
29	0	0	0	0	0	0	0	0	0	0	0	0	0	0	0	0	0	0	0	0
30	0	0	0	0	0	360	550	689	114	296	0	0	0	0	0	0	0	0	0	0
31	30	39	52	10	17	5	8	8	0	1	57	78	91	17	29	1	1	1	0	0

AUSSENHANDEL NACH MITGLIEDSTAATEN
FOREIGN TRADE BY MEMBER COUNTRIES
COMMERCE EXTERIEUR PAR PAYS MEMBRE

1000 t

	Bezüge aus der EG Receipts from the EC Réceptions de la CE					Einfuhr aus Drittländern Imports from third countries Importations en provenance des pays tiers					Lieferungen in die EG Deliveries to the EC Livraisons vers la CE					Ausfuhr nach Drittländern Exports to third countries Exportations vers les pays tiers				
	1995	1995	1995	1996	1996	1995	1995	1995	1996	1996	1995	1995	1995	1996	1996	1995	1995	1995	1996	1996
	I-VI	I-IX	I-XII	I-III	I-VI	I-VI	I-IX	I-XII	I-III	I-VI	I-VI	I-IX	I-XII	I-III	I-VI	I-VI	I-IX	I-XII	I-III	I-VI
Suomi / Finland																				
1	4	5	8	1	4	44	61	71	19	49	2	4	5	0	0	0	0	0	0	0
2	0	0	0	0	0	0	0	0	0	0	0	0	0	0	0	0	0	0	0	0
3	0	1	4	0	0	65	91	124	25	58	81	90	122	14	24	14	14	21	60	100
4	35	103	114	26	67	166	254	316	62	138	10	16	18	1	1	10	10	10	0	0
5	1	1	2	1	1	0	0	0	0	0	0	0	0	0	0	0	0	0	0	0
6	0	0	0	0	0	0	0	0	0	0	0	0	0	0	0	0	0	0	0	0
7	36	105	120	26	68	231	345	440	87	196	90	106	140	15	26	24	24	31	60	100
8	28	31	37	5	17	32	45	53	10	25	12	23	32	8	20	62	119	160	8	32
9	15	15	16	5	14	6	9	9	4	4	0	0	0	0	0	0	0	0	0	0
10	0	0	0	0	0	0	0	0	0	3	0	0	0	0	0	0	0	0	0	0
11	7	11	13	2	10	13	17	20	7	15	110	137	169	52	99	15	20	28	10	22
12	37	59	79	21	114	2	3	7	1	2	80	113	159	40	74	8	14	20	3	6
13	3	4	5	1	2	0	0	0	0	0	0	0	0	0	0	0	0	0	0	0
14	10	17	22	3	8	18	33	44	7	9	0	0	1	0	0	1	1	1	0	1
15	12	18	24	5	12	4	7	10	1	2	0	0	0	0	0	0	0	0	0	0
16	2	2	3	1	2	0	0	0	0	0	4	5	7	1	3	12	19	29	2	5
17	2	3	3	0	0	0	0	0	0	0	0	0	0	0	0	0	0	0	0	0
18	15	30	52	12	19	2	5	7	1	3	0	0	0	0	0	1	1	1	0	0
19	38	55	72	16	31	9	15	30	9	18	28	43	58	16	39	102	176	247	16	46
20	21	31	43	10	22	1	2	3	1	1	88	125	161	37	92	114	183	264	11	50
21	8	11	13	3	5	3	4	5	0	1	0	0	0	0	0	0	0	0	0	0
22	45	66	87	21	50	0	1	1	0	1	109	163	223	70	123	53	81	111	28	52
23	279	457	589	130	376	321	486	630	128	279	522	717	951	239	476	392	638	893	138	313
24	10	15	21	5	9	0	1	1	0	0	12	17	22	6	11	6	9	12	3	6
25	9	13	16	5	10	1	2	5	4	4	0	0	1	1	2	0	0	0	0	0
26	11	16	22	7	12	1	2	2	0	1	5	6	7	1	3	1	1	1	0	0
27	55	82	109	25	47	11	17	23	6	13	7	10	13	3	7	149	206	262	2	25
28	364	582	756	171	454	336	507	660	138	297	547	751	994	251	499	548	854	1169	143	345
29	0	0	0	0	0	7	12	18	3	6	0	0	0	0	0	0	0	0	0	0
30	994	1321	1965	698	1119	596	822	1000	138	291	0	0	0	0	0	0	0	0	0	0
31	6	10	14	7	15	140	215	289	53	106	14	22	41	3	11	85	95	139	0	43

AUSSENHANDEL NACH MITGLIEDSTAATEN
FOREIGN TRADE BY MEMBER COUNTRIES
COMMERCE EXTERIEUR PAR PAYS MEMBRE

1000 t

	Bezüge aus der EG Receipts from the EC Réceptions de la CE					Einfuhr aus Drittländern Imports from third countries Importations en provenance des pays tiers					Lieferungen in die EG Deliveries to the EC Livraisons vers la CE					Ausfuhr nach Drittländern Exports to third countries Exportations vers les pays tiers				
	1995	1995	1995	1996	1996	1995	1995	1995	1996	1996	1995	1995	1995	1996	1996	1995	1995	1995	1996	1996
	I-VI	I-IX	I-XII	I-III	I-VI	I-VI	I-IX	I-XII	I-III	I-VI	I-VI	I-IX	I-XII	I-III	I-VI	I-VI	I-IX	I-XII	I-III	I-VI
Sverige																				
1	2	2	4	1	1	43	50	62	13	26	6	6	13	41	52	0	0	0	0	0
2	1	1	1	1	1	0	0	0	0	0	3	4	5	1	2	0	0	1	0	0
3	23	28	33	6	117	13	13	13	0	0	2	2	3	3	4	18	23	35	11	28
4	90	128	172	3	3	0	0	0	0	0	2	3	4	2	13	16	19	22	0	0
5	11	17	24	4	7	0	0	0	0	0	1	1	2	0	0	0	2	3	2	3
6	0	0	0	0	0	0	0	0	0	0	0	0	0	0	0	0	0	0	0	0
7	125	174	230	13	128	13	14	14	0	0	7	10	13	6	19	34	45	61	13	31
8	29	54	76	15	59	4	6	7	2	3	229	290	375	132	280	29	43	65	13	50
9	11	13	15	3	8	0	0	0	0	0	1	1	2	0	1	0	0	0	0	1
10	0	0	0	0	0	0	0	0	0	0	0	0	0	0	0	0	0	0	0	0
11	137	184	237	44	85	18	32	49	12	24	25	33	43	10	16	12	17	25	7	13
12	97	141	210	48	90	6	9	10	2	4	181	245	315	93	169	24	35	49	13	29
13	2	4	6	2	2	2	3	5	0	1	1	1	1	0	0	0	0	0	0	0
14	28	45	59	13	28	19	27	36	3	6	0	0	0	0	0	0	0	1	0	0
15	12	18	27	8	15	2	2	3	1	2	24	32	47	10	22	18	24	33	8	16
16	25	38	50	11	23	0	1	2	1	2	30	37	46	10	20	7	10	13	6	9
17	7	9	13	5	7	0	0	0	0	1	21	30	42	8	16	1	2	4	1	2
18	3	4	6	1	3	1	3	4	1	2	0	1	1	0	0	0	0	0	0	0
19	77	109	150	38	74	19	30	46	9	22	279	370	479	132	267	80	114	158	49	107
20	109	156	207	47	94	9	12	15	4	8	193	249	324	94	188	33	48	79	36	70
21	17	24	34	6	10	14	17	20	6	10	1	2	2	0	1	3	5	6	1	3
22	278	388	518	125	243	10	13	18	6	11	172	224	302	75	153	50	74	112	40	76
23	959	1359	1838	381	869	118	168	229	48	96	1163	1524	1991	571	1154	292	418	607	187	406
24	53	71	91	19	35	9	13	17	4	8	46	65	89	19	39	27	39	56	13	27
25	17	25	33	8	16	3	4	5	1	2	24	31	40	11	20	10	13	18	4	8
26	25	36	50	14	26	1	2	2	1	2	35	47	61	15	29	16	22	30	8	16
27	156	231	307	59	115	26	37	50	13	24	82	131	172	48	97	34	49	69	19	36
28	1209	1722	2318	480	1062	158	224	304	66	131	1350	1798	2353	663	1339	380	541	780	232	494
29	0	0	0	0	0	0	0	0	0	0	0	3	3	0	0	0	2	5	1	2
30	0	0	0	0	0	109	135	183	12	72	6507	9430	12824	2557	6239	2049	3215	4094	945	1967
31	82	122	153	31	66	122	155	210	37	101	103	133	193	46	135	47	58	88	23	25

AUSSENHANDEL NACH MITGLIEDSTAATEN
FOREIGN TRADE BY MEMBER COUNTRIES
COMMERCE EXTERIEUR PAR PAYS MEMBRE

1000 t

	Bezüge aus der EG Receipts from the EC Réceptions de la CE					Einfuhr aus Drittländern Imports from third countries Importations en provenance des pays tiers					Lieferungen in die EG Deliveries to the EC Livraisons vers la CE					Ausfuhr nach Drittländern Exports to third countries Exportations vers les pays tiers				
	1995	1995	1995	1996	1996	1995	1995	1995	1996	1996	1995	1995	1995	1996	1996	1995	1995	1995	1996	1996
	I-VI	I-IX	I-XII	I-III	I-VI	I-VI	I-IX	I-XII	I-III	I-VI	I-VI	I-IX	I-XII	I-III	I-VI	I-VI	I-IX	I-XII	I-III	I-VI
United Kingdom																				
1	6	12	24	3	5	130	193	269	65	147	3	4	4	0	0	1	1	1	1	1
2	0	1	1	0	1	0	0	0	0	0	22	30	40	9	20	2	4	5	1	1
3	133	199	286	74	107	48	62	83	6	15	132	177	228	145	325	62	96	149	33	83
4	13	23	31	4	6	145	250	340	23	40	211	318	408	3	5	95	132	190	91	132
5	13	19	22	2	5	0	0	1	0	0	7	16	32	25	48	12	16	22	5	13
6	0	0	0	0	0	0	0	0	0	0	0	0	0	0	0	0	0	0	0	0
7	160	242	339	80	119	193	312	424	29	55	371	541	708	183	398	171	248	366	130	229
8	498	734	944	218	381	74	115	162	47	94	281	387	496	104	225	59	76	141	103	178
9	4	5	9	0	1	0	0	0	0	0	24	24	32	0	7	15	20	36	13	38
10	0	0	0	0	0	0	0	0	0	0	0	0	0	0	0	0	1	4	0	1
11	152	208	286	49	123	3	4	5	1	5	401	564	764	203	379	67	108	177	51	107
12	183	261	352	90	156	68	110	139	19	37	355	526	698	151	314	97	149	194	28	79
13	1	2	3	0	1	0	0	0	0	0	10	16	18	15	22	82	120	151	31	68
14	154	233	326	65	129	48	61	72	13	27	271	394	507	131	252	269	393	507	162	260
15	33	43	52	12	24	13	18	20	2	3	103	140	181	52	118	74	102	148	29	63
16	54	74	92	18	37	6	9	10	1	3	15	21	33	15	23	9	15	20	5	9
17	11	23	29	4	9	6	9	13	2	5	17	23	29	8	15	1	2	5	1	2
18	50	68	86	19	38	4	5	7	1	2	43	60	81	16	28	22	34	44	10	21
19	124	178	257	98	226	84	150	235	97	158	170	234	304	90	176	63	96	132	36	81
20	332	471	603	120	228	35	56	78	28	60	261	357	451	91	206	51	69	102	58	99
21	94	144	201	42	93	14	21	28	11	21	141	206	252	52	105	51	75	98	26	53
22	445	627	811	182	379	25	46	54	18	40	346	510	651	161	344	106	149	207	37	95
23	2295	3311	4391	997	1944	572	916	1247	269	510	2807	4004	5206	1271	2613	1138	1657	2332	720	1382
24	87	119	155	27	52	30	44	58	17	29	100	154	209	43	78	51	72	100	22	45
25	34	51	70	15	30	19	27	38	15	29	71	112	131	17	34	15	24	36	13	24
26	31	45	60	13	31	9	14	20	8	15	48	74	96	21	39	57	81	109	29	47
27	230	332	426	103	214	96	149	215	44	94	212	301	381	82	181	102	147	200	45	115
28	2677	3858	5102	1155	2271	726	1151	1577	353	676	3238	4645	6023	1435	2944	1362	1982	2777	829	1614
29	9	18	22	2	3	0	0	0	0	0	4	9	12	1	1	0	0	0	0	1
30	226	297	664	102	197	9507	14705	20140	4023	9847	1	1	1	0	0	0	0	0	0	0
31	44	71	99	23	47	37	58	80	18	59	1055	1606	2187	576	1118	590	784	1153	488	889

5.2

AUSSENHANDEL AN STAHL NACH HERKUNFT UND BESTIMMUNG (EU)
FOREIGN TRADE IN STEEL BY ORIGIN AND DESTINATION (EU)
COMMERCE EXTERIEUR D'ACIER PAR PROVENANCE ET DESTINATION (UE)



	Blöcke und Halbzeug Ingots and semis Lingots et demi-produits					Warmbreitband in Rollen Hot rolled wide strip in coils Larges bandes à chaud					Walzstahlfertigerzeugnisse Finished products Produits finis					Flacherzeugnisse Flat products Produits plats					Stahl (EGKS) Steel (ECSC) Acier (CECA)				
	1995	1995	1995	1995	1996	1995	1995	1995	1995	1996	1995	1995	1995	1995	1996	1995	1995	1995	1995	1996	Σ	1995	1995	1995	1996
	I-III	I-VI	I-IX	I-XII	I-III	I-III	I-VI	I-IX	I-XII	I-III	I-III	I-VI	I-IX	I-XII	I-III	I-III	I-VI	I-IX	I-XII	I-III	I-III	I-VI	I-IX	I-XII	I-III
Einfuhr / Imports / Importations																									
EUR	1315	2709	4007	5142	1203	2863	5661	8171	10187	2279	10253	20612	29322	38759	8630	6188	12482	17811	23648	5361	14431	28983	41500	54088	12148
Drittländer Third countries Pays tiers	984	2174	3165	4052	747	760	1684	2683	3807	928	1989	3997	5859	7662	1695	1014	2002	3023	4098	1152	3734	7855	11708	15521	3371
Westeuropa Western Europe Europe de l'ouest	90	152	195	253	28	48	107	141	155	25	369	756	1045	1305	249	117	215	320	416	124	507	1015	1381	1713	303
EFTA / AELE	54	103	137	182	23	2	3	5	5	1	256	490	654	824	167	81	151	210	269	64	312	596	795	1011	192
Osteuropa Eastern Europe Europe de l'est	677	1601	2285	2733	293	550	1098	1571	2138	364	1274	2484	3654	4624	888	657	1268	1903	2403	542	2502	5182	7510	9495	1545
Africa	31	41	77	116	43	112	218	263	334	91	102	231	302	360	71	43	92	119	148	55	246	489	641	810	205
America	139	289	484	786	344	25	183	546	986	375	115	227	409	742	304	89	166	313	610	272	279	700	1440	2514	1023
USA	0	1	1	66	28	0	29	264	509	153	35	71	121	223	98	30	56	96	193	91	36	101	386	797	280
Asia	46	91	125	164	39	25	77	160	189	73	114	274	408	568	156	97	245	347	485	140	185	441	693	921	268
RC	0	2	2	2	0	0	24	72	91	11	5	76	135	226	85	5	75	135	225	85	5	101	209	319	97
J	0	0	0	0	0	4	4	5	6	1	41	73	101	137	25	27	49	65	83	15	45	78	107	144	26
Oceania	0	0	0	0	0	0	0	0	0	0	1	2	2	11	13	1	2	2	11	13	1	2	2	11	13
Ausfuhr / Exports / Exportations																									
EUR	1326	2829	4093	5283	1149	2889	5701	8192	10084	2135	10984	21768	30781	39765	9181	6534	12879	18243	23721	5448	15199	30298	43067	55133	12473
Drittländer Third countries Pays tiers	544	1035	1590	2547	1021	777	1527	2434	3434	906	3721	7553	11059	15004	3479	2477	4903	7073	9484	2065	5041	10116	15083	20986	5413
Westeuropa Western Europe Europe de l'ouest	60	118	184	252	44	146	317	480	611	151	820	1709	2441	3130	710	556	1118	1616	2035	437	1025	2144	3105	3993	907
EFTA / AELE	59	116	181	246	43	85	185	277	366	62	594	1184	1663	2121	463	384	725	1039	1303	270	738	1485	2121	2733	570
Osteuropa Eastern Europe Europe de l'est	5	13	48	61	8	8	23	28	34	8	255	553	805	1093	241	208	449	636	857	182	269	589	881	1187	256
Africa	2	13	35	95	72	41	93	188	281	124	373	727	1059	1441	441	243	464	656	883	275	415	833	1281	1816	637
America	423	805	1200	1658	605	285	534	885	1313	210	959	1968	2812	3817	910	743	1453	2036	2723	572	1666	3307	4897	6788	1728
USA	296	560	705	990	581	229	432	695	966	138	665	1340	1865	2555	588	518	990	1346	1816	345	1190	2333	3265	4511	1309
Asia	54	86	121	480	291	270	486	722	1023	408	1181	2330	3510	4920	1146	605	1180	1740	2439	586	1504	2902	4352	6423	1847
RC	0	0	0	0	0	0	1	1	14	54	107	169	242	333	107	31	57	76	122	73	107	170	243	346	161
J	29	30	30	57	1	16	16	16	22	0	24	38	61	75	10	20	30	38	49	7	68	83	108	155	12
Oceania	1	1	2	2	0	8	27	37	42	5	26	50	75	101	28	14	24	36	48	12	34	78	113	145	34

EINFUHR UND AUSFUHR AN SCHROTT (EU) (1)
IMPORTS AND EXPORTS OF SCRAP (EU) (1)
IMPORTATIONS ET EXPORTATIONS DE FERRAILLES (UE) (1)

1000 t

	Einfuhr / Imports / Importations					Ausfuhr / Exports / Exportations				
	1995 I-III	1995 I-VI	1995 I-IX	1995 I-XII	1996 I-III	1995 I-III	1995 I-VI	1995 I-IX	1995 I-XII	1996 I-III
EUR 15	4387	9448	13770	18034	3846	3959	8123	11847	15311	3508
Drittländer Third countries Pays tiers	1144	2570	3918	5178	891	1563	3575	4991	7060	1540
Westeuropa Western Europe Europe de l'ouest	105	231	433	626	145	935	2284	3201	4578	1050
EFTA / AELE	65	151	305	454	111	80	140	181	237	129
Osteuropa Eastern Europe Europe de l'est	836	1863	2799	3668	610	4	11	19	36	15
Africa	74	157	229	272	63	0	1	31	69	2
America	112	241	339	399	56	0	2	2	3	85
USA	106	221	280	315	38	0	0	1	1	85
Asia	15	29	48	63	16	623	1278	1738	2375	388
Oceania	0	0	1	1	0	0	0	0	0	0

(1) Eisen- und Stahlschrott, ohne alte Schienen / Iron and steel scrap, not including old rails / Ferrailles de fonte et d'acier, non compris les rails usagés.

EINFUHR AN EISENERZ (EU)
IMPORTS OF IRON ORE (EU)
IMPORTATIONS DE MINERAI DE FER (UE)

1000 t

	1995 I-III	1995 I-VI	1995 I-IX	1995 I-XII	1996 I-III
EUR 15	7991	17195	26478	34813	7799
Drittländer Third countries Pays tiers	33450	67656	99741	133234	24076
Westeuropa Western Europe Europe de l'ouest	1720	2933	3947	5371	1139
EFTA / AELE	1720	2933	3945	5370	1139
Osteuropa Eastern Europe Europe de l'est	426	781	1214	1557	288
Africa	4398	8321	12681	16607	2820
RIM	2930	5679	8500	10969	1773
LB				121	
ZA	1464	2631	4170	5380	1043
America	19647	39238	57589	77707	15350
CDN	4453	8379	12797	17715	2940
YV	1439	2447	4011	5436	1034
BR	13546	27834	40088	53735	11127
Asia	799	1672	1869	2403	446
Oceania	5869	12664	19047	25337	3177

Binnenhandel
Internal trade
Commerce intérieur

NETTO-LIEFERUNGEN DER HÄNDLER AN STAHLERZEUGNISSEN
NET DELIVERIES OF IRON AND STEEL BY STOCKHOLDING MERCHANTS
LIVRAISONS NETTES DE PRODUITS SIDERURGIQUES DES NEGOCIANTS

	(1) Unlegierter Stahl / Non alloy steel / Acier non allié												Legierter Stahl Alloy steel Aciers alliés (2)		
	Halbzeug <i>Semis</i> Demi-produits	Schwere Profile <i>Heavy sections</i> Profilés lourds	Walzdraht <i>Wire rod</i> Fil machine	Betonstahl <i>Concrete reinforcement bars</i> Ronds à béton	Anderer Stabstahl <i>Other merchant bars</i> Autres aciers marchands	Flacherzeugnisse / Flat products / Produits plats			Σ	davon / of which / dont		Σ		Inland <i>Home market</i> Marché national	Ausfuhr <i>Export</i> Exportations
						Σ	davon / of which / dont								
							Warmgewalzt <i>Hot rolled</i> Tôles laminées à chaud	Kaltgewalzt und Elektrobleche <i>Cold rolled and electric sheet</i> Tôles laminées à froid et tôles magnétiques		Überzogene Bleche <i>Coated plates and sheets</i> Tôles revêtues	Σ				
1	2	3	4	5	6	7 (3)	8 (4)	9	10	11	12	13			
Belgique/België															
1993	1	79	16	99	43	392	148	84	39	629	239	390	25		
1994	1	73	3	56	67	414	149	113	43	614	229	385	31		
1995	0	79	3	71	46	444	301	92	50	643	193	450	35		
1995															
JUL	0	5	0	4	2	42	30	8	4	54	15	39	2		
AUG	0	5	0	4	2	42	30	8	4	54	15	39	2		
SEP	0	5	0	4	2	42	30	8	4	54	15	39	2		
OCT	0	5	0	4	4	39	26	9	5	53	18	35	3		
NOV	0	5	0	4	4	39	26	9	5	53	18	35	3		
DEC	0	5	0	4	4	39	26	9	5	53	18	35	3		
1996															
JAN	-	5	0	2	4	41	27	11	3	52	14	38	2		
FEB	-	5	0	2	4	41	27	11	3	52	14	38	2		
MAR	-	5	0	2	4	41	27	11	3	52	14	38	2		
APR															
MAY															
JUN															
JUL															
AUG															
SEP															

(1) ----> 1994: Massenstahl / Ordinary steel / Acier ordinaire

(2) ----> 1994: Edelstahl / Special steel / Aciers spéciaux

(3) Bleche >= 3mm / Plates >= 3mm / Tôles >= 3mm

(4) Bleche < 3mm / Sheets < 3mm / Tôles < 3mm

NETTO-LIEFERUNGEN DER HÄNDLER AN STAHLERZEUGNISSEN
NET DELIVERIES OF IRON AND STEEL BY STOCKHOLDING MERCHANTS
LIVRAISONS NETTES DE PRODUITS SIDERURGIQUES DES NEGOCIANTS

	(1) Unlegierter Stahl / Non alloy steel / Acier non allié												Legierter Stahl <i>Alloy steel</i> Aciers alliés (2)		
	Halbzeug <i>Semis</i> Demi-produits	Schwere Profile <i>Heavy sections</i> Profils lourds	Walzdraht <i>Wire rod</i> Fil machine	Betonstahl <i>Concrete reinforcement bars</i> Ronds à béton	Anderer Stabstahl <i>Other merchant bars</i> Autres aciers marchands	Flacherzeugnisse / Flat products / Produits plats			Σ	davon / of which / dont		Σ		davon / of which / dont	
						Σ	davon / of which / dont			Inland <i>Home market</i> Marché national	Ausfuhr <i>Export</i> Exportations				
							Warmgewalzt <i>Hot rolled</i> Tôles laminées à chaud	Kaltgewalzt und Elektrobleche <i>Cold rolled and electric sheet</i> Tôles laminées à froid et tôles magnétiques						Überzogene Bleche <i>Coated plates and sheets</i> Tôles revêtues	
															7 (3)
1	2	3	4	5	6	7 (3)	8 (4)	9	10	11	12	13			
Deutschland															
1993	105	1087	35	1243	887	4155	1461	831	866	7511	7007	504	-		
1994	193	1191	34	1470	976	4650	1635	905	991	8515	7911	604	-		
1995	257	1174	32	1413	1007	4314	2285	944	1085	8198	7502	696	-		
1995															
JUL	23	110	3	125	86	349	189	70	90	695	638	57	-		
AUG	22	104	3	130	83	343	183	70	90	685	628	56	-		
SEP	23	102	3	127	87	363	194	77	93	705	642	63	-		
OCT	21	102	3	126	82	358	181	81	96	691	628	63	-		
NOV	21	103	3	127	85	378	203	78	98	717	656	61	-		
DEC	14	61	2	71	48	235	125	52	58	430	384	46	-		
1996															
JAN	18	87	2	74	82	340	181	72	87	604	549	54	64		
FEB	16	78	2	59	77	339	188	67	83	571	518	53	56		
MAR	16	89	3	111	76	317	172	64	81	613	561	52	58		
APR	16	90	4	123	76	316	173	64	79	625	568	57	62		
MAY	15	97	4	133	75	312	164	64	83	635	579	56	60		
JUN	14	97	3	128	72	318	167	64	87	633	575	57	59		
JUL	14	113	4	144	85	343	178	66	99	703	649	55	66		
AUG	13	101	3	131	74	310	159	62	89	631	581	49	59		
SEP															

(1) ----> 1994: Massenstahl / Ordinary steel / Acier ordinaire

(2) ----> 1994: Edelstahl / Special steel / Aciers spéciaux

(3) Bleche >= 3mm / Plates >= 3mm / Tôles >= 3mm

(4) Bleche < 3mm / Sheets < 3mm / Tôles < 3mm

NETTO-LIEFERUNGEN DER HÄNDLER AN STAHLERZEUGNISSEN
 NET DELIVERIES OF IRON AND STEEL BY STOCKHOLDING MERCHANTS
 LIVRAISONS NETTES DE PRODUITS SIDERURGIQUES DES NEGOCIANTS

	(1) Unlegierter Stahl / Non alloy steel / Acier non allié												Legierter Stahl Alloy steel Aciers alliés (2)				
	Halbzeug <i>Semis</i> Demi-produits	Schwere Profile <i>Heavy sections</i> Profils lourds	Walzdraht <i>Wire rod</i> Fil machine	Betonstahl <i>Concrete reinforcement bars</i> Ronds à béton	Anderer Stabstahl <i>Other merchant bars</i> Autres aciers marchands	Flacherzeugnisse / Flat products / Produits plats				Σ	davon / of which / dont			Σ	Inland <i>Home market</i> Marché national	Ausfuhr <i>Export</i> Exportations	
						Σ	davon / of which / dont				Σ	Inland <i>Home market</i> Marché national					Ausfuhr <i>Export</i> Exportations
							Warmgewalzt <i>Hot rolled</i> Tôles laminées à chaud	Kaltgewalzt und Elektrobleche <i>Cold rolled and electric sheet</i> Tôles laminées à froid et tôles magnétiques	Überzogene Bleche <i>Coated plates and sheets</i> Tôles revêtues								
1	2	3	4	5	6	7 (3)	8 (4)	9	10	11	12	13					
France																	
1993	-	573	1	215	372	1907	642	452	472	3068	2846	222	181				
1994	-	539	1	204	369	2160	671	552	552	3273	3118	155	239				
1995	-	627	1	184	389	2306	1192	514	600	3507	3352	155	250				
1995																	
JUL	-	57	0	15	32	198	103	43	52	302	289	13	21				
AUG	-	40	-	11	20	84	45	15	24	154	147	7	9				
SEP	-	53	0	15	35	220	116	49	55	323	306	17	21				
OCT	-	58	0	16	36	209	104	48	56	318	308	11	23				
NOV	-	53	0	15	34	196	102	42	52	298	284	14	21				
DEC	-	39	0	10	24	138	70	31	37	210	202	9	16				
1996																	
JAN	-	55	0	14	35	210	109	45	56	314	299	16	23				
FEB	-	53	0	12	34	203	107	43	53	301	286	15	22				
MAR	-	51	0	15	34	200	104	43	52	299	280	19	21				
APR	-	53	0	16	34	203	108	43	52	305	288	17	22				
MAY	-	50	0	14	32	181	93	39	49	276	264	12	19				
JUN	-	57	0	15	34	206	106	43	57	313	296	17	22				
JUL																	
AUG																	
SEP																	

(1) ----> 1994: Massenstahl / Ordinary steel / Acier ordinaire

(2) ----> 1994: Edelstahl / Special steel / Aciers spéciaux

(3) Bleche > = 3mm / Plates > = 3mm / Tôles > = 3mm

(4) Bleche < 3mm / Sheets < 3mm / Tôles < 3mm

NETTO-LIEFERUNGEN DER HÄNDLER AN STAHLERZEUGNISSEN
NET DELIVERIES OF IRON AND STEEL BY STOCKHOLDING MERCHANTS
LIVRAISONS NETTES DE PRODUITS SIDERURGIQUES DES NEGOCIANTS

	(1) Unlegierter Stahl / Non alloy steel / Acier non allié												Legierter Stahl <i>Alloy steel</i> Aciers alliés (2)		
	Halbzeug <i>Semis</i> Demi-produits	Schwere Profile <i>Heavy sections</i> Profils lourds	Walzdraht <i>Wire rod</i> Fil machine	Betonstahl <i>Concrete reinforcement bars</i> Ronds à béton	Anderer Stabstahl <i>Other merchant bars</i> Autres aciers marchands	Flacherzeugnisse / Flat products / Produits plats			Σ	davon / of which / dont		Σ		davon / of which / dont	
						Σ	davon / of which / dont			Inland <i>Home market</i> Marché national	Ausfuhr <i>Export</i> Exportations				
							Warmgewalzt <i>Hot rolled</i> Tôles laminées à chaud	Kaltgewalzt und Elektrobleche <i>Cold rolled and electric sheet</i> Tôles laminées à froid et tôles magnétiques						Überzogene Bleche <i>Coated plates and sheets</i> Tôles revêtues	
1	2	3	4	5	6	7 (3)	8 (4)	9	10	11	12	13			
	Nederland (5)														
1993	-	230	-	207	133	155	70	38	35	725	725	-	-		
1994	-	233	-	243	137	181	85	40	41	794	794	-	-		
1995	-	234	-	187	138	181	101	41	40	740	740	-	55		
1995															
JUL	-	15	-	12	8	11	6	2	3	45	45	-	4		
AUG	-	18	-	13	10	14	8	3	3	55	55	-	4		
SEP	-	23	-	19	13	16	8	4	4	71	71	-	4		
OCT	-	22	-	18	13	16	9	4	4	70	70	-	5		
NOV	-	22	-	15	13	18	10	4	4	68	68	-	5		
DEC	-	14	-	10	8	11	7	2	2	43	43	-	4		
1996															
JAN															
FEB															
MAR															
APR															
MAY															
JUN															
JUL															
AUG															
SEP															

(1) ----> 1994: Massenstahl / Ordinary steel / Acier ordinaire

(2) ----> 1994: Edelstahl / Special steel / Aciers spéciaux

(3) Bleche >= 3mm / Plates >= 3mm / Tôles >= 3mm (4) Bleche < 3mm / Sheets < 3mm / Tôles < 3mm

(5) Teilweise geschätzt / Partly estimated / Partiellement estimé

NETTO-LIEFERUNGEN DER HÄNDLER AN STAHLERZEUGNISSEN
NET DELIVERIES OF IRON AND STEEL BY STOCKHOLDING MERCHANTS
LIVRAISONS NETTES DE PRODUITS SIDERURGIQUES DES NEGOCIANTS

	(1) Unlegierter Stahl / Non alloy steel / Acier non allié												Legierter Stahl <i>Alloy steel</i> Aciers alliés (2)				
	Halbzeug <i>Semis</i> Demi-produits	Schwere Profile <i>Heavy sections</i> Profils lourds	Walzdraht <i>Wire rod</i> Fil machine	Betonstahl <i>Concrete reinforcement bars</i> Ronds à béton	Anderer Stabstahl <i>Other merchant bars</i> Autres aciers marchands	Flacherzeugnisse / Flat products / Produits plats				Σ	davon / of which / dont			Σ	Inland <i>Home market</i> Marché national	Ausfuhr <i>Export</i> Exportations	
						Σ	davon / of which / dont				Σ	Inland <i>Home market</i>					Ausfuhr <i>Export</i>
							Warmgewalzt <i>Hot rolled</i> Tôles laminées à chaud	Kaltgewalzt und Elektrobleche <i>Cold rolled and electric sheet</i> Tôles laminées à froid et tôles magnétiques	Überzogene Bleche <i>Coated plates and sheets</i> Tôles revêtues								
1	2	3	4	5	6	7 (3)	8 (4)	9	10	11	12	13					
Österreich																	
1993																	
1994																	
1995	1	110	15	141	121	672	325	160	188	1060	943	117	32				
1995																	
JUL	0	11	2	15	9	57	28	12	17	94	85	9	2				
AUG	0	10	1	13	10	48	21	11	16	82	75	7	2				
SEP	0	11	1	14	11	54	24	13	17	90	83	8	2				
OCT	0	10	2	13	10	53	25	11	16	88	81	8	2				
NOV	0	9	1	11	10	49	22	11	16	80	74	7	2				
DEC	0	7	1	7	8	44	21	10	14	66	59	6	1				
1996																	
JAN	-	7	1	8	10	54	25	11	18	80	71	9	2				
FEB	0	9	1	10	10	57	26	13	18	87	77	10	2				
MAR	0	14	2	15	9	58	28	13	16	98	83	14	7				
APR	1	9	2	11	8	44	19	11	14	75	64	11	2				
MAY	-	6	3	10	7	37	15	8	14	62	51	11	6				
JUN	0	6	3	13	5	35	14	8	13	62	52	10	3				
JUL	0	8	1	14	9	31	14	7	10	64	52	12	1				
AUG	0	8	2	12	8	24	11	4	8	54	44	10	3				
SEP	0	8	2	11	10	34	16	6	11	64	51	14	1				

(1) ---- > 1994: Massenstahl / Ordinary steel / Acier ordinaire

(2) ---- > 1994: Edelstahl / Special steel / Aciers spéciaux

(3) Bleche >= 3mm / Plates >= 3mm / Tôles >= 3mm

(4) Bleche < 3mm / Sheets < 3mm / Tôles < 3mm

BESTÄNDE, EINFUHREN UND LIEFERUNGEN DER HÄNDLER AN SCHROTT UND GUSSBRUCH
STOCKS, IMPORTS AND DELIVERIES OF IRON AND STEEL SCRAP-MERCHANTS
STOCKS, IMPORTATIONS ET LIVRAISONS DE FERRAILLES DE FONTE ET D'ACIER DES NEGOCIANTS

	Bestände <i>Stocks</i> Stocks (1)	Einfuhren <i>Imports</i> Importations		Lieferungen / Deliveries / Livraisons							Schrott aus unlegiertem Stahl <i>Scrap of non alloy steel</i> Ferraille d'acier non allié			
		darunter aus Dritt- ländern <i>of which from third countries</i> dont pays tiers	Σ	in das Inland <i>into the same country</i> dans le pays		In andere EGKS-Mitglied staaten <i>Within other countries of the ECSC</i> Dans les autres pays membres de la CECA (3)	In Drittländer <i>To third countries</i> Vers les pays tiers	Σ	Gussbruch nicht legiert <i>Non-alloy cast-iron</i> De fonte non alliée	Legierter Gussbruch u. legierter Stahlschrott <i>Alloy cast- iron and alloy steel</i> De fonte et d' acier alliées (4)	Σ	darunter / of which / dont		
				Pakete <i>Baies</i> Paquets	Drehspäne (einschl. aus Gussbruch) <i>Turnings (incl. cast- iron)</i> Tournures (y compris de fonte)							Shredder- schrott <i>Fragmentized shredder</i> Déchiquetage		
UEBL														
1993	120	1038	10	1359	122	688	508	2555	134	54	2368	155	161	
1994	-	-	-	-	-	-	-	-	-	-	-	-	-	
1995	-	-	-	-	-	-	-	-	-	-	-	-	-	
1995														
JUL	-	-	-	-	-	-	-	-	-	-	-	-	-	
AUG	-	-	-	-	-	-	-	-	-	-	-	-	-	
SEP	-	-	-	-	-	-	-	-	-	-	-	-	-	
OCT	-	-	-	-	-	-	-	-	-	-	-	-	-	
NOV	-	-	-	-	-	-	-	-	-	-	-	-	-	
DEC	-	-	-	-	-	-	-	-	-	-	-	-	-	
1996														
JAN	-	-	-	-	-	-	-	-	-	-	-	-	-	
FEB	-	-	-	-	-	-	-	-	-	-	-	-	-	
MAR	-	-	-	-	-	-	-	-	-	-	-	-	-	
APR	-	-	-	-	-	-	-	-	-	-	-	-	-	
MAY	-	-	-	-	-	-	-	-	-	-	-	-	-	
JUN	-	-	-	-	-	-	-	-	-	-	-	-	-	
JUL	-	-	-	-	-	-	-	-	-	-	-	-	-	
AUG	-	-	-	-	-	-	-	-	-	-	-	-	-	
SEP	-	-	-	-	-	-	-	-	-	-	-	-	-	

(1) Am letzten Tag des Monats

(2) U.S.G. : Unabhängige Stahlgiessereien

(3) Ohne gebrauchte Schienen

(4) Einschl. legierter Drehspäne und Pakete

(1) On last day of month

(2) I.S.F. : Independent steel foundries

(3) Excluding used rails

(4) Alloy turnings and baies included

(1) Au dernier jour du mois

(2) F.A.I. : Fonderies d'acier indépendantes

(3) Non compris rails usagés

(4) Y compris tournures alliées et paquets alliés

BESTÄNDE, EINFUHREN UND LIEFERUNGEN DER HÄNDLER AN SCHROTT UND GUSSBRUCH
STOCKS, IMPORTS AND DELIVERIES OF IRON AND STEEL SCRAP-MERCHANTS
STOCKS, IMPORTATIONS ET LIVRAISONS DE FERRAILLES DE FONTE ET D'ACIER DES NEGOCIANTS

	Bestände Stocks Stocks (1)	Einfuhren <i>Imports</i> Importations		Lieferungen / Deliveries / Livraisons							Schrott aus unlegiertem Stahl <i>Scrap of non alloy steel</i> Ferraille d'acier non allié			
		in das Inland <i>into the same country</i> dans le pays		In andere EGKS-Mitglied staaten <i>Within other countries of the ECSC</i> Dans les autres pays membres de la CECA (3)	In Drittländer <i>To third countries</i> Vers les pays tiers	Gussbruch nicht legiert <i>Non-alloy cast-iron</i> De fonte non alliée	Legierter Gussbruch u. legierter Stahlschrott <i>Alloy cast-iron and alloy steel</i> De fonte et d' acier alliées	Pakete <i>Baies</i> Paquets	Drehspäne (einschl. aus Gussbruch) <i>Turnings (incl. cast-iron)</i> Tournures (y compris de fonte)	Shredder- schrott <i>Fragmentized shredder</i> Déchiquetage				
		darunter aus Dritt- ländern <i>of which from third countries</i> dont pays tiers	darunter Eisen- und U.S.G. <i>of which iron and I.S.F.</i> dont fonderies de fonte et F.A.I. (2)								Σ	Σ	Σ	Σ
		Σ	Σ	Σ	Σ	Σ	Σ	Σ	Σ	Σ	Σ	Σ	Σ	Σ
Deutschland														
1993	1211	978	348	8899	-	6127	1783	16809	548	479	15782	1507	1150	
1994	1208	1301	620	8841	-	6655	1602	17098	339	591	16169	1241	1222	
1995	1254	1636	825	9154	-	6721	1466	17341	341	610	16390	1132	1356	
1995														
JUL	1257	128	63	694	-	577	131	1402	27	47	1328	97	104	
AUG	1220	128	69	769	-	505	151	1425	25	51	1348	88	101	
SEP	1197	140	75	850	-	538	162	1550	31	63	1456	111	122	
OCT	1155	140	72	803	-	599	153	1555	29	57	1469	109	114	
NOV	1193	125	41	821	-	492	115	1428	32	51	1346	108	119	
DEC	321	3	2	279	-	99	0	378	30	15	333	54	20	
1996														
JAN	1186	88	20	680	-	455	164	1299	24	46	1228	96	107	
FEB	1243	75	11	654	-	423	73	1150	39	35	1076	92	100	
MAR	1193	115	37	716	-	441	104	1262	46	41	1175	93	106	
APR	1217	134	53	701	-	435	149	1286	39	39	1208	97	107	
MAY	1191	127	61	728	-	457	117	1302	38	41	1223	121	98	
JUN	1148	161	103	779	-	440	144	1363	38	37	1288	112	100	
JUL	1275	128	64	693	-	450	46	1190	36	39	1115	85	101	
AUG	1317	110	49	642	-	318	65	1025	33	37	955	79	72	
SEP														

(1) Am letzten Tag des Monats

(2) U.S.G. : Unabhängige Stahlgiessereien

(3) Ohne gebrauchte Schienen

(4) Einschl. legierter Drehspäne und Pakete

(1) On last day of month

(2) I.S.F. : Independent steel foundries

(3) Excluding used rails

(4) Alloy turnings and baies included

(1) Au dernier jour du mois

(2) F.A.I. : Fonderies d'acier indépendantes

(3) Non compris rails usagés

(4) Y compris tournures alliées et paquets alliés

BESTÄNDE, EINFUHREN UND LIEFERUNGEN DER HÄNDLER AN SCHROTT UND GUSSBRUCH
STOCKS, IMPORTS AND DELIVERIES OF IRON AND STEEL SCRAP-MERCHANTS
STOCKS, IMPORTATIONS ET LIVRAISONS DE FERRAILLES DE FONTE ET D'ACIER DES NEGOCIANTS

	Bestände <i>Stocks</i> Stocks (1)	Einfuhren <i>Imports</i> Importations		Lieferungen / Deliveries / Livraisons							Schrott aus unlegiertem Stahl <i>Scrap of non alloy steel</i> Ferraille d'acier non allié			
		darunter aus Dritt- ländern <i>of which from third countries</i> dont pays tiers	Σ	in das Inland <i>into the same country</i> dans le pays		In andere EGKS-Mitglied staaten <i>Within other countries of the ECSC</i> Dans les autres pays membres de la CECA (3)	In Drittländer <i>To third countries</i> Vers les pays tiers	Σ	Gussbruch nicht legiert <i>Non-alloy cast-iron</i> De fonte non alliée	Legierter Gussbruch u. legierter Stahlschrott <i>Alloy cast- iron and alloy steel</i> De fonte et d' acier alliées	Σ	darunter / of which / dont		
				Pakete <i>Baies</i>	Drehspäne (einschl. aus Gussbruch) <i>Turnings (incl. cast- iron)</i> Tournures (y compris de fonte)							Shredder- schrott <i>Fragmentized shredder</i> Déchiquetage		
													Σ	12
1	2	3	4	5	6	7	8	9	10	11	12	13	14	
France														
1993	204	300	12	3082	383	2402	255	5739	183	38	5518	384	323	
1994	189	293	7	2847	411	2394	149	5391	171	16	5203	313	318	
1995	200	267	-	2571	376	2411	60	5041	171	10	4860	312	317	
1995														
JUL	-	-	-	-	-	-	-	-	-	-	-	-	-	-
AUG	166	32	-	358	40	292	7	658	16	2	640	48	32	
SEP	160	24	-	236	34	211	7	454	15	1	438	27	28	
OCT	174	24	-	232	35	224	7	462	14	1	447	24	30	
NOV	170	22	-	191	27	185	4	380	12	1	367	22	26	
DEC	200	12	-	147	23	102	1	250	7	0	242	19	19	
1996														
JAN	185	19	-	214	36	208	31	453	12	1	440	28	30	
FEB	186	25	-	187	34	215	2	405	14	1	390	19	28	
MAR	194	19	-	205	34	214	1	420	12	1	407	23	29	
APR	196	24	-	216	27	205	1	422	12	1	409	26	29	
MAY	193	20	-	215	46	191	2	408	9	1	398	21	27	
JUN	162	18	-	257	78	197	34	488	13	2	473	25	31	
JUL														
AUG														
SEP														

(1) Am letzten Tag des Monats

(2) U.S.G. : Unabhängige Stahlgiessereien

(3) Ohne gebrauchte Schienen

(4) Einschl. legierter Drehspäne und Pakete

(1) On last day of month

(2) I.S.F. : Independent steel foundries

(3) Excluding used rails

(4) Alloy turnings and baies included

(1) Au dernier jour du mois

(2) F.A.I. : Fonderies d'acier indépendantes

(3) Non compris rails usagés

(4) Y compris tournures alliées et paquets alliés

BESTÄNDE, EINFUHREN UND LIEFERUNGEN DER HÄNDLER AN SCHROTT UND GUSSBRUCH
STOCKS, IMPORTS AND DELIVERIES OF IRON AND STEEL SCRAP-MERCHANTS
STOCKS, IMPORTATIONS ET LIVRAISONS DE FERRAILLES DE FONTE ET D'ACIER DES NEGOCIANTS

	Bestände <i>Stocks</i> Stocks (1)	Einfuhren <i>Imports</i> Importations		Lieferungen / Deliveries / Livraisons							Schrott aus unlegiertem Stahl <i>Scrap of non alloy steel</i> Ferraille d'acier non allié		
		darunter aus Dritt- ländern <i>of which from third countries</i>		in das Inland <i>into the same country</i> dans le pays		In andere EGKS-Mitglied staaten <i>Within other countries of the ECSC</i> Dans les autres pays membres de la CECA (3)	In Drittländer <i>To third countries</i> Vers les pays tiers	Gussbruch nicht legiert <i>Non-alloy cast-iron</i> De fonte non alliée	Legierter Gussbruch u. legierter Stahlschrott <i>Alloy cast-iron and alloy steel</i> De fonte et d' acier alliées	darunter / of which / dont	Pakete <i>Baies</i> Paquets	Drehspäne (einschl. aus Gussbruch) <i>Turnings (incl. cast-iron)</i> Tournures (y compris de fonte)	Shredder- schrott <i>Fragmentized shredder</i> Déchiquetage
		Σ	Σ	Σ	Σ								
		2	3	4	5	6	7	8	9	10	11	12	13
1	2	3	4	5	6	7	8	9	10	11	12	13	14
Österreich													
1993													
1994													
1995	36	74	49	453	-	310	10	774	18	54	701	11	36
1995													
JUL	27	3	3	39	-	19	1	59	1	4	54	2	2
AUG	34	8	4	37	-	24	-	61	1	3	57	2	2
SEP	31	7	5	40	-	31	2	74	2	4	68	1	4
OCT	32	8	5	37	-	30	1	68	1	4	64	0	5
NOV	39	9	6	37	-	23	2	62	1	5	57	0	3
DEC	36	2	2	24	-	13	1	38	1	4	33	0	2
1996													
JAN	38	7	6	55	-	28	0	83	1	4	79	0	7
FEB	38	11	9	58	-	29	2	89	1	5	83	0	5
MAR	39	13	9	67	-	25	1	94	1	4	89	0	7
APR	40	12	10	58	-	44	2	103	1	6	96	1	5
MAY	42	8	6	43	-	45	1	89	1	7	81	1	5
JUN	43	7	5	38	-	43	1	83	2	5	76	1	4
JUL	42	7	5	42	-	27	-	69	1	5	64	2	4
AUG	42	5	3	33	-	17	2	52	1	3	49	2	3
SEP													

(1) Am letzten Tag des Monats

(2) U.S.G. : Unabhängige Stahlgießereien

(3) Ohne gebrauchte Schienen

(4) Einschl. legierter Drehspäne und Pakete

(1) On last day of month

(2) I.S.F. : Independent steel foundries

(3) Excluding used rails

(4) Alloy turnings and baies included

(1) Au dernier jour du mois

(2) F.A.I. : Fonderies d'acier indépendantes

(3) Non compris rails usagés

(4) Y compris tournures alliées et paquets alliés

BESTÄNDE, EINFUHREN UND LIEFERUNGEN DER HÄNDLER AN SCHROTT UND GUSSBRUCH
STOCKS, IMPORTS AND DELIVERIES OF IRON AND STEEL SCRAP-MERCHANTS
STOCKS, IMPORTATIONS ET LIVRAISONS DE FERRAILLES DE FONTE ET D'ACIER DES NEGOCIANTS

	Bestände <i>Stocks</i> Stocks (1)	Einfuhren <i>Imports</i> Importations		Lieferungen / Deliveries / Livraisons							Schrott aus unlegiertem Stahl <i>Scrap of non alloy steel</i> Ferraille d'acier non allié			
				in das Inland <i>into the same country</i> dans le pays		In andere EGKS-Mitglied staaten <i>Within other countries of the ECSC</i> Dans les autres pays membres de la CECA (3)	In Drittländer <i>To third countries</i> Vers les pays tiers	Σ	Gussbruch nicht legiert <i>Non-alloy cast-iron</i> De fonte non alliée	Legierter Gussbruch u. legierter Stahlschrott <i>Alloy cast- iron and alloy steel</i> De fonte et d' acier alliées (4)	Σ	darunter / of which / dont		
			darunter aus Dritt- ländern <i>of which from third countries</i> dont pays tiers	Σ	darunter Eisen- und U.S.G. <i>of which iron and I.S.F.</i> dont fonderies de fonte et F.A.I. (2)							Pakete <i>Baies</i>	Drehspäne (einschl. aus Gussbruch) <i>Turnings (incl. cast- iron)</i> Tournures (y compris de fonte)	Shredder- schrott <i>Fragmentized shredder</i> Déchiquetage
1	2	3	4	5	6	7	8	9	10	11	12	13	14	
Suomi / Finland														
1993														
1994														
1995	-	225	222	599	9	-	-	599	11	-	587	39	35	
1995														
JUL														
AUG														
SEP														
OCT														
NOV														
DEC														
1996														
JAN														
FEB														
MAR														
APR														
MAY														
JUN														
JUL														
AUG														
SEP														

(1) Am letzten Tag des Monats

(2) U.S.G. :Unabhängige Stahlgießereien

(3) Ohne gebrauchte Schienen

(4) Einschl. legierter Drehspäne und Pakete

(1) On last day of month

(2) I.S.F. : Independent steel foundries

(3) Excluding used rails

(4) Alloy turnings and baies included

(1) Au dernier jour du mois

(2) F.A.I. : Fonderies d'acier indépendantes

(3) Non compris rails usagés

(4) Y compris tournures alliées et paquets alliés

BESTÄNDE, EINFUHREN UND LIEFERUNGEN DER HÄNDLER AN SCHROTT UND GUSSBRUCH
STOCKS, IMPORTS AND DELIVERIES OF IRON AND STEEL SCRAP-MERCHANTS
STOCKS, IMPORTATIONS ET LIVRAISONS DE FERRAILLES DE FONTE ET D'ACIER DES NEGOCIANTS

	Bestände <i>Stocks</i> Stocks (1)	Einfuhren <i>Imports</i> Importations		Lieferungen / Deliveries / Livraisons										
				in das Inland <i>into the same country</i> dans le pays		In andere EGKS-Mitglied staaten <i>Within other countries of the ECSC</i> Dans les autres pays membres de la CECA (3)	In Drittländer <i>To third countries</i> Vers les pays tiers	Σ	Gussbruch nicht legiert <i>Non-alloy cast-iron</i> De fonte non alliée	Legierter Gussbruch u. legierter Stahlschrott <i>Alloy cast-iron and alloy steel</i> De fonte et d' acier alliées	Σ	Schrott aus unlegiertem Stahl <i>Scrap of non alloy steel</i> Ferraille d'acier non allié		
		darunter aus Dritt- ländern <i>of which from third countries</i> dont pays tiers	darunter Eisen- und U.S.G. <i>of which iron and I.S.F.</i> dont fonderies de fonte et F.A.I. (2)	Σ	Pakete <i>Baies</i> Paquets							Drehspäne (einschl. aus Gussbruch) <i>Turnings (incl. cast-iron)</i> Tournures (y compris de fonte)	Shredder- schrott <i>Fragmentized shredder</i> Déchiquetage	
						Σ	Σ	Σ						
		2	3	4	5	6	7	8	9	10	11	12	13	14
Sverige														
1993														
1994														
1995	-	-	-	-	-	-	-	-	-	-	-	-	-	-
1995														
JUL	-	-	-	-	-	-	-	-	-	-	-	-	-	-
AUG	-	-	-	-	-	-	-	-	-	-	-	-	-	-
SEP	-	-	-	-	-	-	-	-	-	-	-	-	-	-
OCT	-	-	-	-	-	-	-	-	-	-	-	-	-	-
NOV	-	-	-	-	-	-	-	-	-	-	-	-	-	-
DEC	-	-	-	-	-	-	-	-	-	-	-	-	-	-
1996														
JAN	-	-	-	-	-	-	-	-	-	-	-	-	-	-
FEB	-	-	-	-	-	-	-	-	-	-	-	-	-	-
MAR	-	-	-	-	-	-	-	-	-	-	-	-	-	-
APR	-	-	-	-	-	-	-	-	-	-	-	-	-	-
MAY	-	-	-	-	-	-	-	-	-	-	-	-	-	-
JUN	-	-	-	-	-	-	-	-	-	-	-	-	-	-
JUL	-	-	-	-	-	-	-	-	-	-	-	-	-	-
AUG	-	-	-	-	-	-	-	-	-	-	-	-	-	-
SEP	-	-	-	-	-	-	-	-	-	-	-	-	-	-

(1) Am letzten Tag des Monats

(1) On last day of month

(1) Au dernier jour du mois

(2) U.S.G. : Unabhängige Stahlgiessereien

(2) I.S.F. : Independent steel foundries

(2) F.A.I. : Fonderies d'acier indépendantes

(3) Ohne gebrauchte Schienen

(3) Excluding used rails

(3) Non compris rails usagés

(4) Einschl. legierter Drehspäne und Pakete

(4) Alloy turnings and baies included

(4) Y compris tournures alliées et paquets alliés

BESTÄNDE, EINFUHREN UND LIEFERUNGEN DER HÄNDLER AN SCHROTT UND GUSSBRUCH
STOCKS, IMPORTS AND DELIVERIES OF IRON AND STEEL SCRAP-MERCHANTS
STOCKS, IMPORTATIONS ET LIVRAISONS DE FERRAILLES DE FONTE ET D'ACIER DES NEGOCIANTS

	Bestände <i>Stocks</i> Stocks (1)	Einfuhren <i>Imports</i> Importations		Lieferungen / Deliveries / Livraisons							Schrott aus unlegiertem Stahl <i>Scrap of non alloy steel</i> Ferraille d'acier non allié			
		darunter aus Dritt- ländern <i>of which from third countries</i>		in das Inland <i>into the same country</i> dans le pays		In andere EGKS-Mitglied staaten <i>Within other countries of the ECSC</i> Dans les autres pays membres de la CECA (3)	In Drittländer <i>To third countries</i> Vers les pays tiers	Gussbruch nicht legiert <i>Non-alloy cast-iron</i> De fonte non alliée	Legierter Gussbruch u. legierter Stahlschrott <i>Alloy cast-iron and alloy steel</i> De fonte et d' acier alliées	darunter / of which / dont				
		Σ	dant pays tiers	Σ	darunter Eisen- und U.S.G. <i>of which iron and I.S.F.</i> dont fondries de fonte et F.A.I. (2)					Σ	Gussbruch nicht legiert <i>Non-alloy cast-iron</i> De fonte non alliée	Legierter Gussbruch u. legierter Stahlschrott <i>Alloy cast-iron and alloy steel</i> De fonte et d' acier alliées	Σ	Pakete
						Baies	Turnings (incl. cast-iron)	Fragmentized shredder						
		Σ	dont pays tiers	Σ	dont fondries de fonte et F.A.I. (2)	Dans les autres pays membres de la CECA (3)	Vers les pays tiers	Σ	De fonte non alliée	De fonte et d' acier alliées	Σ	Paquets	Tournures (y compris de fonte)	Déchetage
		2	3	4	5	6	7	8	9	10	11	12	13	14
United Kingdom														
1993	572	13	-	5664	13	1722	1381	8767	505	289	7973	1177	590	
1994	-	10	4	5590	17	1631	1083	8304	494	264	7546	1253	579	
1995	7505	16	14	5548	14	1765	1118	8430	455	196	7779	1238	540	
1995														
JUL	762	-	-	495	1	150	61	705	37	19	649	108	62	
AUG	728	-	-	452	1	153	92	697	37	19	641	96	52	
SEP	671	-	-	428	1	146	73	647	28	11	608	90	48	
OCT	695	-	-	467	1	144	102	713	31	15	667	91	49	
NOV	629	-	-	404	2	140	96	640	34	16	590	94	46	
DEC	686	-	-	318	1	104	157	578	31	18	530	65	38	
1996														
JAN	640	-	-	488	1	186	140	814	43	26	744	102	45	
FEB	664	-	-	488	1	176	80	744	41	27	676	110	51	
MAR	591	-	-	543	1	201	202	946	45	25	875	102	67	
APR	612	8	8	517	1	190	103	810	47	25	738	132	55	
MAY	620	5	5	558	1	180	52	790	31	7	751	102	50	
JUN	621	6	6	513	-	126	126	765	25	9	732	83	41	
JUL	771	9	9	462	1	104	24	590	18	9	562	88	29	
AUG	815	5	5	424	0	174	46	645	16	6	622	79	38	
SEP	831	8	8	472	0	192	150	814	35	4	775	85	55	

(1) Am letzten Tag des Monats

(2) U.S.G. :Unabhängige Stahlgießereien

(3) Ohne gebrauchte Schienen

(4) Einschl. legierter Drehspäne und Pakete

(1) On last day of month

(2) I.S.F. : Independent steel foundries

(3) Excluding used rails

(4) Alloy turnings and baies included

(1) Au dernier jour du mois

(2) F.A.I. : Fondries d'acier indépendantes

(3) Non compris rails usagés

(4) Y compris tournures alliées et paquets alliés

6

Stahlverbrauch

Steel consumption

Consommation d'acier

1000t

	EUR	B-L	DK	D	GR	E	F	IRL	I	NL	A	P	FIN	S	UK
EGKS-Erzeugnisse		1. Produits CECA											ECSC products		
1993	111459	4569	1474	34320	1880	10418	14271	407	24415	4187		1686			13829
1994	126043	4852	1917	38646	1864	11881	16260	519	28632	4642		1944			14881
1995		3784	1635	36611	2153	13867	15436	542	31111	4977	3506	2383			15798
1995															
III		1270	332	9908	518	3017	3565	124	7100	1246	835	519			3741
IV		560	391	8678	579	3353	3817	144	7446	1199	879	743			3858
1996															
I															
II															
III															
Einschließlich Nicht-EGKS-Erzeugnisse		2. Including products not falling under the ECSC Treaty											Y compris produits hors traité CECA		
1993	108953	4174	1690	34024	1959	9914	14324	513	22209	4622		1821			13699
1994	123251	4585	2207	37987	1950	11513	16211	645	26103	5069		2210			14765
1995		3586	1905	36196	2260	13576	15673	698	29281	5569	3367	2595			15670
1995															
III		1248	380	9797	549	2977	3575	161	6721	1393	799	560			3699
IV		508	446	8413	590	3317	3826	184	7031	1373	835	791			3847
1996															
I															
II															
III															

BELGIQUE/BELGIE

Moniteur belge/Belgisch Staatsblad

Rue de Louvain 40-42/
Leuvenseweg 40-42
B-1000 Bruxelles/Brussel
Tél. (32-2) 552 22 11
Fax (32-2) 511 01 84

Jean De Lannoy

Avenue du Roi 202/
Koningslaan 202
B-1060 Bruxelles/Brussel
Tél. (32-2) 538 51 69
Fax (32-2) 538 08 41
e-mail: jean.de.lannoy@infoboard.be

**Librairie européenne/
Europese Boekhandel**

Rue de la Loi 244/
Wetsstraat 244
B-1040 Bruxelles/Brussel
Tél. (32-2) 295 26 39
Fax (32-2) 735 08 60

DANMARK

J. H. Schultz Information A/S

Herstedvang 10-12
DK-2620 Albertslund
Tlf. (45) 43 63 23 00
Fax (45) 43 63 19 69
e-mail: schultz@schultz.dk

DEUTSCHLAND

Bundesanzeiger Verlag

Breite Straße 78-80
Postfach 10 05 34
D-50667 Köln
Tel. (49-221) 20 29-0
Fax (49-221) 20 29 278

GREECE/ELLADA

G.C. Eleftheroudakis SA

International Bookstore
Panepistimiou 17
GR-105 64 Athens
Tel. (30-1) 331 41 82
Fax (30-1) 323 98 21

ESPAÑA

Mundi Prensa Libros, SA

Castelló, 37
E-28001 Madrid
Tel. (34-1) 431 33 99/431 32 22/435 36 37
Fax (34-1) 575 39 98
e-mail: mundiprensa@tsai.es

Boletín Oficial del Estado

Trafalgar 27-29
E-28010 Madrid
Tel. (34-1) 538 22 95/538 22 97
Fax (34-1) 538 22 67

Sucursal:

Mundi Prensa Barcelona

Consell de Cent, 391
E-08009 Barcelona
Tel. (34-3) 488 34 92
Fax (34-3) 488 76 59

Libreria de la Generalitat de Catalunya

Rambla dels Estudis, 118
Palau Moja
E-08002 Barcelona
Tel. (34-3) 302 68 35/302 64 62
Fax (34-3) 302 12 99

FRANCE

Journal officiel

Service des publications des CE
26, rue Desaix
F-75727 Paris Cedex 15
Tél. (33-1) 40 58 77 01/31
Fax (33-1) 40 58 77 00

IRELAND

Government Supplies Agency

Publications Section
4-5 Harcourt Road
Dublin 2
Tel. (353-1) 661 31 11
Fax (353-1) 475 27 60

ITALIA

Licosa SpA

Via Duca di Calabria 1/1
Casella postale 552
I-50125 Firenze
Tel. (39-55) 64 54 15
Fax (39-55) 64 12 57
e-mail: licosa@fbcc.it

GRAND-DUCHÉ DE LUXEMBOURG

Messageries du livre Sarl

5, rue Raiffeisen
L-2411 Luxembourg
Tél. (352) 40 10 20
Fax (352) 490 661
e-mail: mdl@pt.lu

Abonnements:

Messageries Paul Kraus

11, rue Christophe Plantin
L-2339 Luxembourg
Tél. (352) 499 88 88
Fax (352) 499 888 444
e-mail: mpk@pt.lu

NETERLAND

SDU Uitgeverijen

Externe Fondsen
Christoffel Plantijnstraat 2
Postbus 20014
2500 EA 's-Gravenhage
Tel. (31-70) 378 98 80
Fax (31-70) 378 97 83

ÖSTERREICH

**Manz'sche Verlags-
und Universitätsbuchhandlung Gmbh**

Siebenbrunnengasse 21
Postfach 1
A-1050 Wien
Tel. (43-1) 53 161 (334 oder 340)
Fax (43-1) 53 161 (339)
e-mail: auslieferung@manz.co.at

PORTUGAL

Imprensa Nacional-Casa da Moeda, EP

Rua Marquês de Sá da Bandeira, 16 A
P-1050 Lisboa Codex
Tel. (351-1) 353 03 99
Fax (351-1) 353 02 94/384 01 32

Distribuidora de Livros

Bertrand Ld.^ª
Grupo Bertrand, SA
Rua das Terras dos Vales, 4-A
Apartado 60037
P-2700 Amadora Codex
Tel. (351-1) 495 90 50/495 87 87
Fax (351-1) 496 02 55

SUOMI/FINLAND

**Akateeminen Kirjakauppa /
Akademiska Bokhandeln**

Pohjoisesplanadi 39/
Norra esplanaden 39
PL/PB 128
FIN-00101 Helsinki/Helsingfors
Tel. (358) 121 41
Fax (358) 121 44 35
e-mail: akatilaus@stockmann.mailnet.fi

SVERIGE

BTJ AB

Traktorvägen 11
PO Box 200
S-221 00 LUND
Tel. (46) 18 00 00
Fax (46) 18 01 25

UNITED KINGDOM

HMSO Books (Agency Section)

HMSO Publications Centre
51, Nine Elms Lane
London SW8 5DR
Tel. (44-171) 873 9090
Fax (44-171) 873 8463

ICELAND

Bokabud Larusar Blöndal

Skólavörðustíg, 2
IS-101 Reykjavík
Tel. (354) 55 15 650
Fax (354) 55 25 560

NORGE

NIC Info A/S

Bertrand Narvesens vei 2
Boks 6512 Etterstad
N-0606 Oslo
Tel. (47-22) 57 33 34
Fax (47-22) 68 19 01

SCHWEIZ/SUISSE/SVIZZERA

OSEC

Stampfenbachstraße 85
CH-8035 Zürich
Tel. (41-1) 365 54 54
Fax (41-1) 365 54 11
e-mail: urs.leimbacher@ecs.osec.inet.ch

BÄLGARIJA

Europress Klassica Bk Ltd

76, Gurko Street
BG-1463 Sofia
Tel. (359-2) 81 64 73
Fax (359-2) 81 64 73

ČESKÁ REPUBLIKA

NIS ČR - prodejná

Konviktská 5
CZ-113 57 Praha 1
Tel. (42-2) 24 22 94 33/24 23 09 07
Fax (42-2) 24 22 94 33
e-mail: nkposp@dec.nis.cz

HRVATSKA

Mediatrade Ltd

Pavla Hatza 1
HR-4100 Zagreb
Tel. (38-1) 43 03 92
Fax (38-1) 44 40 59

MAGYARORSZÁG

Euro Info Service

Európa Ház
Margitsziget
H-1138 Budapest
Tel. (36-1) 11 16 061/11 16 216
Fax (36-1) 302 50 35

POLSKA

Business Foundation

ul. Krucza 38/42
PL-00-512 Warszawa
Tél. (48-22) 621 99 93/628 28 82
Fax (48-22) 621 97 61- Free line (0-39) 12 00 77

ROMÂNIA

Euromedia

Str. G-ral Berthelot Nr 41
RO-70749 Bucuresti
Tél. (41) 210 44 01/614 06 64
Fax (41) 210 44 01

RUSSIA

CCEC

9,60-letiya Oktyabrya Av.
117312 Moscow
Tel. (095) 135 52 27
Fax (095) 135 52 27

SLOVAKIA

Slovenska Technicka Kniznica

Námestie slobody 19
SLO-81223 Bratislava 1
Tel. (42-7) 53 18 364
Fax (42-7) 53 18 364
e-mail: europ@tbb1.sttk.stuba.sk

MALTA

Miller Distributors Ltd

Malta International Airport
PO Box 25
LQA 05 Malta
Tel. (356) 66 44 88
Fax (356) 67 67 99

TÜRKIYE

Dünya Infotel A.S.

Istiklal Caddesi No 469
TR-80050 Tünel-Istanbul
Tel. (90-212) 251 91 96 / 427 02 10
Fax (90-212) 251 91 97

ISRAEL

R.O.Y. International

17, Shimon Hatarssi Street
PO Box 13056
61130 Tel Aviv
Tel. (972-3) 546 14 23
Fax (972-3) 546 14 42
e-mail: royil@netvision.net.il

Sub-agent for the Palestinian Authority:

Index Information Services

PO Box 19502
Jerusalem
Tel. (972-2) 27 16 34
Fax (972-2) 27 12 19

EGYPT

The Middle East Observer

41, Sherif Street
Cairo
Tel. (20-2) 39 26 919
Fax (20-2) 39 39 732

UNITED STATES OF AMERICA

Unipub

4611-F Assembly Drive
MD20706 Lanham
Tel. (800) 274-4888 (toll free telephone)
Fax (800) 865-3450 (toll free fax)

CANADA

Uniquement abonnements/
Subscriptions only:

Renouf Publishing Co. Ltd

1294 Algoma Road
K1B 3W8 Ottawa, Ontario
Tel. (1-613) 741 73 33
Fax (1-613) 741 54 39
e-mail: renouf@fox.nstn.ca
For monographs see: Unipub

AUSTRALIA

Hunter Publications

PO Box 404
3167 Abbotsford, Victoria
Tel. (3) 9417 53 61
Fax (3) 9419 71 54

JAPAN

PSI-Japan

Kyoku Dome, Tokyo Kojimachi P.O.
Tokyo 102
Tel. (81-3) 3234 69 21
Fax (81-3) 3234 69 15
e-mail: psijapan@gol.com
URL: www.psi-japan.com

SOUTH AND EAST ASIA

Legal Library Services Limited

Orchard
PO Box 0523
912318 Singapore
Tel. (65) 243 24 98
Fax (65) 243 24 79
e-mail: elaine@leg-liby.demon.co.uk

SOUTH AFRICA

Safto

5th Floor Export House,
CNR Maude & West Streets
PO Box 782 706
2146 Sandton
Tel. (27-11) 883 37 37
Fax (27-11) 883 65 69

**ANDERE LÄNDER
OTHER COUNTRIES
AUTRES PAYS**

Bitte wenden Sie sich an ein Büro Ihrer Wahl
Please, address yourself to the sales office of your choice
Veuillez vous adresser au bureau de vente de votre choix

Preis in Luxemburg (ohne MwSt.) · Price (excluding VAT) in Luxembourg · Prix au Luxembourg, TVA exclue
Einzelpreis · Single copy · Prix par numéro ECU 10
Abonnement · Subscription ECU 85



AMT FÜR AMTLICHE VERÖFFENTLICHUNGEN
DER EUROPÄISCHEN GEMEINSCHAFTEN
OFFICE FOR OFFICIAL PUBLICATIONS
OF THE EUROPEAN COMMUNITIES
OFFICE DES PUBLICATIONS OFFICIELLES
DES COMMUNAUTÉS EUROPÉENNES

L-2985 Luxembourg

CA-BA-96-S04-3A-C