

BETRIEBSSTRUKTUR

Erhebung 1987: Hauptergebnisse

FARM STRUCTURE

1987 survey: main results

STRUCTURE DES EXPLOITATIONS

Enquête de 1987: principaux résultats

STRUTTURA DELLE AZIENDE

Indagine 1987: risultati principali

euostat



OFICINA ESTADÍSTICA DE LAS COMUNIDADES EUROPEAS
DE EUROPÆISKE FÆLLESSKABERS STATISTISKE KONTOR
STATISTISCHES AMT DER EUROPÄISCHEN GEMEINSCHAFTEN
ΣΤΑΤΙΣΤΙΚΗ ΥΠΗΡΕΣΙΑ ΤΩΝ ΕΥΡΩΠΑΪΚΩΝ ΚΟΙΝΟΤΗΤΩΝ
STATISTICAL OFFICE OF THE EUROPEAN COMMUNITIES
OFFICE STATISTIQUE DES COMMUNAUTÉS EUROPÉENNES
ISTITUTO STATISTICO DELLE COMUNITÀ EUROPEE
BUREAU VOOR DE STATISTIEK DER EUROPESE GEMEENSCHAPPEN
SERVIÇO DE ESTATÍSTICA DAS COMUNIDADES EUROPEIAS

L-2920 Luxembourg – Tél. 43011 – Télex : Comeur Lu 3423
B-1049 Bruxelles, bâtiment Berlaymont, rue de la Loi 200 (bureau de liaison) – Tél. 235 1111

Las publicaciones de Eurostat están clasificadas por temas y por series. La clasificación se encuentra al final de la obra. Para mayor información sobre las publicaciones, rogamos se pongan en contacto con Eurostat.

Para los pedidos, dirijanse a las oficinas de venta cuyas direcciones figuran en la página interior de la contracubierta.

Eurostats publikationer er klassificeret efter emne og serie. En oversigt herover findes bag i hæftet. Yderligere oplysninger om publikationerne kan fås ved henvendelse til Eurostat. Bestilling kan afgives til de salgssteder, der er anført på omslagets side 3.

Die Veröffentlichungen von Eurostat sind nach Themenkreisen und Reihen gegliedert. Die Gliederung ist hinten in jedem Band aufgeführt. Genauere Auskünfte über die Veröffentlichungen erteilt Eurostat. Ihre Bestellungen richten Sie bitte an die Verkaufsbüros, deren Anschriften jeweils auf der dritten Umschlagseite der Veröffentlichungen zu finden sind.

Οι εκδόσεις της Eurostat ταξινομούνται κατά θέμα και κατά σειρά. Η ακριβής ταξινόμηση αναφέρεται στο τέλος κάθε έκδοσης. Για λεπτομερέστερες πληροφορίες σχετικά με τις εκδόσεις, μπορείτε να απευθύνεσθε στην Eurostat.

Για τις παραγγελίες μπορείτε να απευθύνεσθε στα γραφεία πώλησης, των οποίων οι διευθύνσεις αναγράφονται στη σελίδα 3 του εξωφύλλου.

Eurostat's publications are classified according to themes and series. This classification is indicated at the end of the publication. For more detailed information on publications, contact Eurostat. Orders are obtainable from the sales offices mentioned on the inside back cover.

Les publications d'Eurostat sont classées par thème et par série. Cette classification est précisée à la fin de l'ouvrage. Pour des informations plus détaillées sur les publications, contactez Eurostat. Pour les commandes, adressez-vous aux bureaux de vente dont les adresses sont indiquées à la page 3 de la couverture.

Le pubblicazioni dell'Eurostat sono classificate per tema e per serie. Tale classificazione è precisata alla fine dell'opera. Per informazioni più dettagliate sulle pubblicazioni rivolgersi all'Eurostat. Per eventuali ordinazioni rivolgersi a uno degli uffici di vendita i cui indirizzi figurano nella 3ª pagina della copertina.

De publikaties van Eurostat zijn ingedeeld naar onderwerp en serie. Deze indeling is achter in het boek opgenomen. Voor nadere informatie over de publikaties kunt u zich wenden tot Eurostat. Gelieve bestellingen op te geven bij de verkoopbureaus, waarvan de adressen op bladzijde 3 van de omslag zijn vermeld.

As publicações do Eurostat estão classificadas por tema e por série. Esta classificação está indicada no fim da obra. Para mais informações sobre as publicações é favor contactar Eurostat. Encomendas : serviços de venda cujos endereços estão indicados na contracapa.

BETRIEBSSTRUKTUR

Erhebung 1987: Hauptergebnisse

FARM STRUCTURE

1987 survey: main results

STRUCTURE DES EXPLOITATIONS

Enquête de 1987: principaux résultats

STRUTTURA DELLE AZIENDE

Indagine 1987: risultati principali

Bibliographische Daten befinden sich am Ende der Veröffentlichung.
Cataloguing data can be found at the end of this publication.
Une fiche bibliographique figure à la fin de l'ouvrage.
Una scheda bibliografica figura alla fine del volume.

Luxembourg: Office des publications officielles des Communautés européennes,
1991

ISBN 92-826-2350-5

Kat./Cat.: CA-36-89-001-4A-C

© CECA-CEE-CEEA, Bruxelles • Luxembourg, 1991
Reproduction autorisée, sauf à des fins commerciales, moyennant mention
de la source.

Printed in Belgium

INHALTSVERZEICHNIS

Einleitung.	5
Zeichen und Abkürzungen.	5
Methodologie der Erhebung 1987.	6
Einzelstaatliche Besonderheiten der Erhebung 1987.	14
Hinweise zu den bisherigen Ergebnissen der Erhebungen.	15
Das gemeinschaftliche Klassifizierungssystem der landwirtschaftlichen Betriebe.	18
ERGEBNISSE FÜR 1987.	77
A. Ergebnisse nach Mitgliedstaaten.	79
I. Hauptergebnisse	80
II. Betriebsgröße	82
III. Ackerbau	90
IV. Dauerkulturen.	94
V. Kulturen unter Glass	98
VI. Rinder	100
VII. Andere Tiere	106
VIII. Betriebswirtschaftliche Ausrichtung der Betriebe	112
IX. Landwirtschaftliche Arbeitskräfte	114
X. Doppelbeschäftigung.	116
XI. Benachteiligte Gebiete	118
XII. Besitzverhältnisse	120
B. Hauptergebnisse nach Betriebsgrößenklassen	123
I. Nach Größenklassen in LF	124
II. Nach Größenklassen in SDB	152
C. Hauptergebnisse nach betriebswirtschaftlichen Ausrichtungen	181
D. Hauptergebnisse nach Regionen	211
I. Deutschland	212
II. Griechenland	214
III. Spanien	216
IV. Frankreich.	220
V. Italien.	224
VI. Portugal	228
VII. Vereinigtes Königreich	230
HISTORISCHE ERGEBNISSE AB 1966/67	233
I. Hauptergebnisse	234
II. Betriebsgröße	242
III. Ackerbau	250
IV. Dauerkulturen	262
V. Kulturen unter Glass	268
VI. Rinder.	272
VII. Andere Tiere	278
VIII. Betriebswirtschaftliche Ausrichtung der Betriebe	294
IX. Landwirtschaftliche Arbeitskräfte	338
FACHWÖRTERVERZEICHNIS	345

EINLEITUNG

Die Gemeinschaftserhebung 1985 über die Struktur der landwirtschaftlichen Betriebe folgt auf die Erhebungen 1966-1967, 1970-71, 1975, 1977, 1979-1980, 1983 und 1985. Sie wurde von den statistischen Dienststellen der Mitgliedstaaten gemäß Verordnung (EWG) Nr. 1463/84 des Rates durchgeführt.

Die allgemeine Methodologie dieser Erhebungen wurde im Mai 1986 veröffentlicht (Betriebsstruktur : Methodologie der Gemeinschaftserhebungen) ; der Leser wird bei allen diesbezüglichen Fragen auf diese Veröffentlichung verwiesen. Die Besonderheiten der Erhebung 1987 sind auf Seite 7 aufgeführt. Zweckdienliche Anmerkungen zur Interpretation der Ergebnisse der vorhergehenden Erhebungen (seit 1966/67) sind ebenfalls auf Seite 15 enthalten.

Zu den Ergebnissen dieser Erhebung ist anzumerken, daß sie bei bestimmten Merkmalen und Ländern signifikant von den anhand anderer Quellen ermittelten Ergebnissen abweichen können. Die bei der Konzeption einer Mehrzweckstichprobe, wie sie in bestimmten Fällen für die Erhebung über die Struktur der landwirtschaftlichen Betriebe verwendet wird, entstehenden Probleme machen solche Abweichungen insbesondere bei relativ seltenen Merkmalen oder solchen, die ganz spezifisch Spezialbetriebe betreffen, unvermeidlich. Selbstverständlich wurden alle erdenklichen Anstrengungen unternommen, um die Genauigkeit der Ergebnisse zu gewährleisten, so daß wir glauben, daß die Tabellen ein zuverlässiges Bild von der Struktur der Betriebe in der Gemeinschaft vermitteln.

Die Tabellen des vorliegenden Bandes sind zweisprachig (Französisch/Englisch) abgefaßt, wobei der Band am Ende zusätzlich ein mehrsprachiges Kurzglossar enthält. Daneben sind die Betriebszweige soweit wie möglich mit dem im Anhang der Verordnung zur Durchführung der Erhebung (Merkmalskatalog) verwendeten Code versehen. Die Verordnung ist in dem oben genannten Band zur Methodologie in allen Gemeinschaftssprachen aufgeführt.

ZEICHEN UND ABRÜZZUNGEN

- ha : Hektar
- SAU/AA : Landwirtschaftlich genutzte Fläche
- UTA/AWU : Jahresarbeitseinheit
- % : Prozent
- : Nichts oder weniger als die Hälfte der in Frage kommenden Einheit
- : : Angabe nicht verfügbar
- \$: Angabe im statistischen Sinne vertraulich
- * : EUROSTAT-Schätzung

METHODOLOGIE DER ERHEBUNG 1987

Die allgemeine Methodologie der Gemeinschaftserhebungen über die Struktur der landwirtschaftlichen Betriebe wurde 1986 veröffentlicht (Betriebsstruktur : Methodologie der Gemeinschaftserhebungen). Nachstehend sind die Besonderheiten der Erhebung 1987 angegeben.

Erhebungstermin

Die Verordnung (EWG) Nr. 1463/84 des Rates vom 24. Mai 1984 bestimmt, daß die Mitgliedstaaten zwischen dem 1. Dezember 1986 und dem 1. März 1988 eine Erhebung über die Struktur der landwirtschaftlichen Betriebe durchführen.

Die Erhebungen fanden an folgenden Terminen statt :

BUNDESREPUBLIK DEUTSCHLAND

- Zählung des Viehbestandes am 3. Dezember 1986.
- Alle anderen Angaben entstammen der im April/Mai 1987 durchgeführten Agrarberichterstattung.

FRANKREICH

15. September bis 31. Dezember 1987.

ITALIEN

1. bis 20. Dezember 1987.

NIEDERLANDE

30. März bis 5. Juni 1987.

BELGIEN

- 15. Mai 1987 für folgende Merkmale :
 - . Zahl der Betriebe, landwirtschaftlich genutzte Fläche, Rechtsform, andere zum Betrieb gehörende Flächen
 - . Arbeitskräfte
 - . Art der Kulturen
 - . Besitzverhältnisse der landwirtschaftlich genutzten Fläche
 - . Bewässerung
 - . Viehbestand
- 1. Dezember 1987 für die übrigen Merkmale :
 - . in den letzten zwölf Monaten beschäftigte Arbeitskräfte
 - . außerbetriebliche Erwerbstätigkeit

LUXEMBURG

15. Mai 1987.

VEREINIGTES KÖNIGREICH

England und Wales

1. Juni 1987 für alle Merkmale außer Bewässerung (30. Oktober 1987) und Arbeitskräfte (1. September 1987)

Schottland

Juni 1987 für Besitzverhältnisse und sämtliche Merkmale im Zusammenhang mit Bodennutzung und Viehbestand. Mai 1987 für Rechtsform, Bewässerung, Arbeitskräfte und außerbetriebliche Erwerbstätigkeiten.

Nordirland

1. Juni 1987 für alle Merkmale außer Arbeitskräfte (März 1987).

IRLAND

Juni 1987.

DÄNEMARK

29. Mai 1987

GRIECHENLAND

1. September bis 30. November 1987.

SPANIEN

1. Oktober bis 31. Dezember 1987

PORTUGAL

Festland und Azores

5. Oktober 1987 bis 30. März 1988

Madeira

1. Oktober 1986 bis 30. Januar 1987

Bezugszeiträume

Stichtage in den einzelnen Mitgliedstaaten :

BUNDESREPUBLIK DEUTSCHLAND

Die Angaben über den Viehbestand beziehen sich auf den Stichtag, d.h. auf den 3. Dezember 1986.

Die übrigen Daten beziehen sich entweder auf den im Fragebogen der B.R. Deutschland angegebenen Bezugszeitraum oder auf den Tag, an dem die Erhebung in dem betreffenden Betrieb durchgeführt wurde (April/Mai 1987).

FRANKREICH

1. November 1986 bis 31. Oktober 1987 für die Bodennutzung ; Stichtag für die tierische Erzeugung, ausgenommen Truthennen, Perlhühner und Gänse ist der 1. Oktober 1987. Die saisonal beschäftigten Arbeitskräfte wurden auf dem Umweg über das Landwirtschaftsjahr 1987 erfaßt. Für mithelfende Familienangehörige und Lohnempfänger gilt der Stichtag mit Hochrechnung auf die letzten zwölf Monate.

ITALIEN

1. Dezember 1987 für die tierische Erzeugung. 1. November 1986 bis 31. Oktober 1987 für Bodennutzung und landwirtschaftliche Arbeiten.

NIEDERLANDE

Stichtag, d.h. zwischen dem 30. März und dem 5. Juni 1987.

BELGIEN

- 15. Mai 1987 : für die meisten Merkmale (Kulturen, Viehbestand, Besitzverhältnisse usw.)

- 1. Dezember 1987 : für die mithelfenden Familienangehörigen und die saisonal oder gelegentlich beschäftigten familienfremden Arbeitskräfte die zwölf Monate vor diesem Termin, für die außerbetriebliche Erwerbstätigkeit das letzte Jahr.

LUXEMBURG

15. Mai 1987 für die meisten Merkmale.

Für die landwirtschaftlichen Arbeitskräfte umfaßt der Bezugszeitraum die zwölf vorhergehenden Monate.

VEREINIGTES KÖNIGREICH

Die landwirtschaftlich genutzte Fläche umfaßt die Flächen mit Hauptkulturen, die für die Ernte 1987 bestimmt sind, einschließlich der 1986 für die Ernte im Jahre 1987 besäten Flächen und der noch nicht abgeernteten Flächen.

Die Angaben über die Tiere beziehen sich auf den 1. Juni 1987.

Die Daten über die landwirtschaftlichen Arbeitskräfte umfassen die zwölf Monate vor der Erhebung.

IRLAND

Die Daten über den Viehbestand beziehen sich auf den 1. Juni 1987. Die Angaben über Rechtsform, Betriebsführung, Besitzverhältnisse und Bodennutzung werden am Stichtag erfaßt. Als Bezugszeitraum für die landwirtschaftlichen Arbeitskräfte werden die zwölf Monate vor dem 31. Mai 1987 herangezogen.

DÄNEMARK

Stichtag für die Erhebung ist der 29. Mai 1987. Die Angaben über die Tätigkeit des Betriebsinhabers und seines Ehegatten im Betrieb (einschl. gelegentlicher Mithilfe) beziehen sich jedoch auf das Rechnungsjahr 1986/87. Die Angaben über die außerbetriebliche Tätigkeit des Betriebsinhabers und seines Ehegatten beziehen sich auf das Jahr 1987.

GRIECHENLAND

Die Daten über den Viehbestand beziehen sich auf den 30. September 1987. Die Angaben über die Bodennutzung sowie die mithelfenden Familienangehörigen und die familienfremden Arbeitskräfte beziehen sich auf den Zeitraum 1. Oktober 1986 bis 30. September 1987

SPANIEN

1. Oktober 1986 bis 30. September 1987

PORTUGAL

Festland und Azores

- 1. November 1986 bis 31. Oktober 1987 für Bodennutzung und Arbeitskräfte.
- 5. Oktober für die Angaben über die Tiere.

Madeira

- 1. November 1985 bis 31. Oktober 1986 für Bodennutzung und Arbeitskräfte.
- 1. Oktober für die Angaben über die Tiere.

Nicht erfaßte Merkmale

In bestimmten Fragebogen von Mitgliedstaaten nicht erfaßte Merkmale		
D.02	Hartweizen	D, NL, B, L, UK, IRL, DK
D.03	Roggen	Schottland, Nordirland
D.06	Körnermais	L, UK, IRL, (für Silomais: D.18b), DK, NL
D.07	Reis	D, NL, B, L, UK, IRL, DK
D.08	Sonstiges Getreide	D, IRL, DK, NL
D.09	Hülsenfrüchte	Schottland
D.11	Zuckerrüben	Schottland, Nordirland
D.13	Handelsgewächse	Schottland, Nordirland, IRL
D.13a	Tabak	DK, NL, L
D.13b	Hopfen	DK, NL, L
D.13c	Baumwolle	D, F, I, NL, B, L, UK, IRL, DK, P
D.13d(ii)	Andere Handelsgewächse	UK
D.14a	Gemüse im Freiland als Feldanbau	L
D.17	Blumen und Zierpflanzen unter Glas	IRL
D.19	Sämereien und Pflanzgut auf dem Ackerland	L
D.20	Sonstige Kulturen auf dem Ackerland	D, F, Nordirland, IRL
D.21	Schwarzbrache	Nordirland, IRL, DK
E.	Haus- und Nutzgärten	DK, NL
F.02	Ertragsarme Weiden	DK, I, L, P
G.01a	Frischobst, einschließlich Beeren	D, F, I, B, UK
G.01b	Schalenobst	D, F, I, NL, B, L, UK, IRL, DK
G.02	Zitrusanlagen	D, NL, B, L, UK, IRL, DK
G.03	Olivenanlagen	D, NL, B, L, UK, IRL, DK
G.04	Rebanlagen	NL, B, UK, IRL, DK
G.06	Sonstige Dauerkulturen	NL, UK, IRL, DK
G.07	Dauerkulturen unter Glas	D, F, L, UK, IRL, GR, P
H.01	Nicht genutzte landwirtschaftliche Flächen	UK, DK
H.02a,b,c,d,e	Forstfläche	UK
I.01	Einander folgende Nebenkulturen, ausgenommen Futterpflanzen	D, NL, UK, IRL, DK
I.02	Champignons	D, L, P
I.03	Bewässerte Fläche	D, NL, L, Nordirland, IRL
I.04	Grundfläche der genutzten Gewächshäuser	L
J.01	Einhufer	UK
J.02a	Männliche Rinder unter 1 Jahr	D, F, I, B, UK
J.02b	Weibliche Rinder unter 1 Jahr	D, F, I, B, UK
J.09a	Mutterschafe	B
J.10	Ziegen	D, UK, DK
J.10a	Weibliche Ziegen	D, B, UK, IRL, DK
J.10b	Andere Ziegen	UK
J.17	Mutterkaninchen	D, NL, B, UK, IRL, DK
J.18	Bienen	D, NL, B, L, UK, IRL, DK
J.19	Sonstige Tiere	D, NL, B, L, UK, IRL, DK, GR, P

Stichprobenpläne

Die Verordnung (EWG) Nr. 1463/84 des Rates lautet in Artikel 2 wie folgt : "Die Erhebung wird in einem oder mehreren Abschnitten als Vollerhebung oder als Stichprobenerhebung durchgeführt". Die nachfolgende Tabelle gibt den Stichprobenumfang und die Gesamtzahl der landwirtschaftlichen Betriebe jedes Landes an.

Mitgliedstaat	Anzahl der landwirtschaftlichen Betriebe im Beobachtungsbereich der Erhebung	Anzahl der in der Erhebung erfaßten landwirtschaftlichen Betriebe	Spalte 2 in % von Spalte 1
	1	2	3
Bundesrepublik Deutschland	719 038	91 352	12,7
Frankreich	981 722	47 093	4,8
Italien	2 784 087	42 537	1,5
Niederlande	132 013	132 013	100,0
Belgien	92 649	92 649	100,0
Luxemburg	4 194	4 194	100,0
Vereinigtes Königreich	260 128	260 128 (1)	100,0
Irland	216 985	19 034	8,8
Dänemark	86 940	86 940 (2)	100,0
Griechenland	953 280	95 328	9,7
Spanien	1 801 186	169 862	9,4
Portugal :	817 344	97 772	12,0
- Festland	767 141	70 268	9,2
- Azores	26 663	3 964	14,9
- Madeira	23 540	23 540	100,0

Um die Erfassung der Daten zu erleichtern, die Stichprobenvarianz bei den Schätzungen zu verringern und um geeignete regionale Schätzungen zu erhalten, haben diejenigen Mitgliedstaaten, die mit Stichprobenverfahren arbeiteten, geeignete Stichprobenpläne verwendet. Die nachfolgende Tabelle enthält eine entsprechende Übersicht.

- (1) Vollerhebung, außer für die Arbeitskräfte.
(2) Vollerhebung, außer für die Tätigkeit des Betriebsinhabers und seines Ehegatten.

ÜBERSICHT ÜBER DIE STICHPROBENPLÄNE DER BETREFFENDEN MITGLIEDSTAATEN

Mitgliedstaat (1)	Auswahlgrundlage	Stichprobenverfahren	Geographische Schichtung	Sonstige Schichtungskriterien					
				Zahl (3)	A (2)		B (2)		Auswahlsatz (4)
					Beschreibung	Zahl (3)	Beschreibung		
D	Agrarberichterstattung 1983	Systematische Zufallsauswahl in den Schichten	Nach Bundesländern	20	S1: 3000 Legehennen und Junghennen	-	-	0,66 - 1	
					S2: 100 Zuchtsauen oder 1000 Schweine			0,66 - 1	
					S3: 200 ha LF oder 10 ha Rebanlagen			1	
					S4: Hopfen oder Tabak Rebanlagen:			0,22 - 0,5	
					S5: unter 3 ha			0,14 - 1	
					S6: 3 bis < 10 ha			0,29 - 1	
					Gartenbau:				
					S7: unter 1 ha			0,17 - 0,33	
					S8: 1 bis < 2 ha			0,29 - 0,67	
					S9: 2 bis < 5 ha			0,4 - 0,8	
					S10: 5 bis < 10 ha			0,6 - 1	
					S11: 10 ha und mehr			0,8 - 1	
					Restschichten: Größtenklassen der LF				
					S12: unter 1 ha			0,04 - 0,33	
					S13: 1 bis < 2 ha			0,04 - 0,10	
					S14: 2 bis < 5 ha			0,04 - 0,10	
					S15: 5 bis < 10 ha			0,05 - 0,14	
					S16: 10 bis < 20 ha			0,08 - 0,2	
					S17: 20 bis < 30 ha			0,1 - 0,33	
					S18: 30 bis < 50 ha			0,13 - 0,40	
S19: 50 bis < 100 ha	0,2 - 0,67								
S20: 100 ha und mehr	0,4 - 1								
F	Allgemeine Landwirtschaftszählung 1979-1980	Systematische geschichtete Zufallsauswahl innerhalb der Schichten	95 Departements	3 bis 5	OTEX (unterschiedliche Gruppierungen je nach Departements)	3-5	SDB (Beträge unterschiedlich je nach Departements und OTEX)	Zwischen 1/2 und 1/100	
I	Allgemeine Landwirtschaftszählung 1982	Geschichtet mit Zufallsauswahl innerhalb der Schichten	19 Regionen und die 2 autonomen Provinzen Bolzano und Trento	12	LF (ha): - Bereich außerhalb der EWG 0 0 - < 1 - EWG-Bereich 0 0 - < 1 1 - < 2 2 - < 5 5 - < 10 10 - < 20 20 - < 30 30 - < 50 50 - < 100 ≥ 100	-	-	Zwischen 1/3 und 1/100	
UK	-EW	Landwirtschaftszählung vom Juni 1987	Systematisch mit Zufallsauswahl des Ursprungs innerhalb der Schichten	9 landwirtschaftliche Regionen	45	Personenstandardtage : Grenzen der Schichten variieren je nach Betriebsausrichtung	-	-	0,133
	-S	Landwirtschaftszählung vom Juni 1987	Reine Zufallsauswahl	-	6	Europäische Größeneinheiten (EGE): 0 - < 2 2 - < 4 4 - < 8 8 - < 40 40 - < 100 ≥ 100	-	-	0,063 0,083 0,125 0,167 0,250 1,000
	-NI	Landwirtschaftszählung vom Juni 1986	Reine Zufallsauswahl innerhalb der Schichten	-	3	Europäische Größeneinheiten EGE): 0 - < 2 2 - < 16 ≥ 16	-	-	0,063 0,167 0,25

ÜBERSICHT ÜBER DIE STICHPROBENPLÄNE DER BETREFFENDEN MITGLIEDSTAATEN

Mitgliedstaat (1)	Auswahlgrundlage	Stichprobenverfahren	Geographische Schichtung	Sonstige Schichtungskriterien				
				A (2)		B (2)		Auswahlsatz
				Zahl (3)	Beschreibung	Zahl (3)	Beschreibung	
IRL	Landwirtschaftszählung 1980	Systematische Zufallsauswahl innerhalb der Schichten	27 Erhebungsbezirke (Counties)	6	Gesamte landwirtschaftliche Fläche in acres : > 1 - ≤ 15 > 15 - ≤ 30 > 30 - ≤ 50 > 50 - ≤ 100 > 100 - ≤ 150 > 150 Sondergruppen : Betriebe mit : - > 1000 Schweinen - > 1000 Stück Geflügel			0,024 0,034 0,064 0,132 0,202 0,265 0,471 0,297 Etwa 2%
DK	Landwirtschaftszählung 1983-84	Schichtung	Regionen		LF EGE Besitzverhältnisse Alter des Betriebsinhabers			
GR	Allgemeine Landwirtschafts- u. Viehbestandszählung 1981	Mehrdimensionale geschichtete Zufallsauswahl der Flächen	13 geographische Einheiten und NUTS II	3	Städtische Merkmale	3	Benachteiligte Regionen und andere	1/10
E	Landwirtschaftszählung 1982	In 2 Schritten: Schichtung und systematische Auswahl innerhalb der Schichten	17 Gebiete (Communautés autonomes und Ceuta und Melilla)	Zwisch. 6 und 15	Schichtung nach Betriebsausrichtung und Standarddeckungsbeitrag in Einheit 1 (Gemeinde)	-	-	Schritt 1 : Zwischen 0,05 und 1 Schritt 2 : 0,33
P	Festland	Landwirtschaftszählung 1979	Schichtung und systematische Auswahl innerhalb der Schichten	7 landwirtschaftliche Regionen	Hauptbetriebsausrichtung	3	Wirtschaftliche Größe 0 - < 2 2 - < 16 ≥ 16	Zwischen 1/30 und 1/1
	Azores	Landwirtschaftszählung 1979	Schichtung und systematische Auswahl innerhalb der Schichten	9 Insel	5	LF 0 - < 0,5 0,5 - < 2 2 - < 10 10 - < 50 ≥ 50	-	Zwischen 1/15 und 1/1

(1) D = Bundesrepublik Deutschland, F = Frankreich, I = Italien, UK = Vereinigtes Königreich, EW = England und Wales, S = Schottland, NI = Nordirland, IRL = Irland, DK = Dänemark, GR = Griechenland, E = Spanien, P = Portugal.

(2) A und B sind die unabhängigen Stichprobenkriterien.

(3) Zahl der Schichten.

(4) Die Auswahlsätze in den Schichten variieren je nach Bundesland unterschiedlich sein ; hier sind nur die Ober- und Untergrenzen (ohne Unterscheidung der Bundesländer) aufgeführt.

(5) Änderung für bestimmte Bundesländer :

- Hamburg, Bremen, Saarland und Berlin (West) :

S1 : 1 000 und mehr Legehennen und Junghennen oder 100 und mehr Masthähnchen/-hühnchen oder Gänse, Enten, Truthennen..
S2 : 50 und mehr Zuchtsauen oder 200 und mehr Schweine.

- Niedersachsen :

S1 : 5 000 und mehr Legehennen und Junghennen oder 10 000 und mehr Masthähnchen/-hühnchen oder Gänse, Enten, Truthennen

- Nordrhein-Westfalen :

S1 : 5 000 und mehr Legehennen und Junghennen oder 1 000 und mehr Masthähnchen/-hühnchen oder Gänse, Enten, Truthennen.

- Hessen :
 - S2 : oder 500 und mehr Schweine.
- Rheinland-Pfalz :
 - S2 : oder 500 und mehr Schweine
 - S3 : oder 15 und mehr ha Rebanlagen
 - S6 : 3 bis weniger als 15 ha.
- Baden-Württemberg :
 - S2 : 125 und mehr Zuchtsauen oder 700 und mehr Mastschweine.
 - S9 : 2 bis weniger als 7 ha
 - S10 : 7 bis weniger als 15 ha
 - S11 : 15 ha und mehr.
- Bayern
 - S2 : oder 600 und mehr Mastschweine.

Veröffentlichungen der Mitgliedstaaten

Die nationalen Ergebnisse der Erhebung über die Struktur der landwirtschaftlichen Betriebe 1987 sind, häufig zusammen mit zusätzlichen nationalen Angaben sowie Erläuterungen zu den angewendeten Verfahren, in folgenden Veröffentlichungen der Mitgliedstaaten erschienen :

BUNDESREPUBLIK DEUTSCHLAND

Verzeichnis der Veröffentlichungen in Fachserie 3 (Landwirtschaft, Forstwirtschaft und Fischerei), zum Agrarbericht.

Veröffentlichungen des Statistischen Bundesamts zur Agrarberichterstattung 1987 in Fachserie 3 :

- Reihe 2.1.2 "Bodennutzung der Betriebe".
- Reihe 2.1.3 "Viehhaltung der Betriebe".
- Reihe 2.1.4 "Betriebssysteme und Standardbetriebseinkommen".
- Reihe 2.1.5 "Sozialökonomische Verhältnisse".
- Reihe 2.1.6 "Besitzverhältnisse in den landwirtschaftlichen Betrieben".
- Reihe 2.1.7 "Außerbetriebliche Einkommen und Arbeitsverhältnisse für ausgewählte Betriebsgruppen".

FRANKREICH

Die wichtigsten Ergebnisse der Erhebung über die Struktur der landwirtschaftlichen Betriebe 1987 (Frankreich insgesamt und Programmregionen) wurden in den "Collections de Statistiques Agricoles (Etude Nr. 274, Juli 1988) veröffentlicht. Sie wurden außerdem in zahlreichen einschlägigen Artikeln der Zeitschrift des SCEES (Les Cahiers de Statistique Agricole) behandelt.

ITALIEN

Indagine sulla struttura delle aziende agricole - 1987.

NIEDERLANDE

Veröffentlichungen des Centraal Bureau voor de Statistiek über die Landwirtschaftszählung 1987 :

- Landbouwtelling 1987.
- Maandstatistiek van de landbouw, jaargangen 1987, 1988 en 1989.
- Losbladige tabellen met uitkomsten voor gemeenten, provincies, landbouwgebieden en groepen van landbouwgebieden.

BELGIEN

Die Ergebnisse der Zählung vom 15. Mai 1987 wurden in den "Statistiques agricoles" Nr. 1, 2 und 3 (Januar, Februar und März 1988) des INS veröffentlicht.

LUXEMBURG

Landwirtschaftszählungen 1987. Bulletin du STATEC N° 6/1988 (September 1988).

VEREINIGTES KÖNIGREICH

Agricultural Statistics - United Kingdom (mit detaillierten Angaben für England)

1987 HMSO London 1988

Welsh agricultural statistics

1987 HMSO Cardiff 1988

Economic report on Scottish agriculture

1987 HMSO Edinburgh 1988

Statistical review of Northern Ireland Agriculture

1987 Economics and Statistics Division 1988

IRLAND

Farm structure survey 1975 - 1987
Noch nicht erschienen.

DÄNEMARK

Die Ergebnisse der Landwirtschafts- und Gartenbauerhebung 1987 wurden veröffentlicht in : Landbrugsstatistik 1987, Kopenhagen, 1988.

SPANIEN

- Avance de resultados
- Encuesta sobre la estructura de las explotaciones agrícolas 1987.

ITALIEN

Der Mindestwert der vermarkteten Erzeugung, den ein Betrieb mit einer landwirtschaftlich genutzten Fläche (LF) von weniger als einem Hektar erzielen muß, um in den Erhebungsbereich einbezogen zu werden, wurde von 850 000 LIT im Jahr 1983 auf 900 000 LIT pro Landwirtschaftsjahr angehoben (vgl. "Betriebsstruktur : Methodologie der Gemeinschaftserhebungen" S. 13).

NIEDERLANDE

Die Niederlande waren nicht in der Lage, Informationen bezüglich der sonstigen (außerbetrieblichen) Erwerbstätigkeit von Familienangehörigen des Betriebsinhabers (Ehegatte und andere) zu übermitteln. EUROSTAT hat eine Schätzung dieser Werte auf Grund der für die Erhebung von 1983 bereitgestellten Daten vorgenommen. Die geschätzten Werte sind in den Tabellen der vorliegenden Veröffentlichung durch das vorangestellte Symbol "*" gekennzeichnet.

DÄNEMARK

Betriebe mit einer LF von weniger als 5 ha werden nur berücksichtigt, wenn ihr Standarddeckungsbeitrag mindestens 3 000 ECU (Stand 1980) beträgt.

Die Informationen zur Arbeitszeit der landwirtschaftlichen Arbeitskräfte stammen aus einer repräsentativen Stichprobe, die ca. 2 300 Betriebe umfaßt ; Dänemark war nicht in der Lage, eine größere Menge von Angaben zu übermitteln.

GRIECHENLAND

Die Informationen zu den Besitzverhältnissen beziehen sich auf die Gesamtfläche und nicht auf die landwirtschaftlich genutzte Fläche.

SPANIEN

Betriebe mit einer LF von weniger als 1 ha werden nur berücksichtigt, wenn :

- eine Fläche von mindestens 0,2 ha mit bewässerten oder unter Glas Gartenbau- oder Fruchtkulturen besetzt ist ;
- ihr Standarddeckungsbeitrag mindestens 75000 Pesetas beträgt.

PORTUGAL

Falls Vergesellschaftung von Dauerkulturen und Kulturen auf Zeit, ist die ganze Fläche als Dauerkulturen bestimmt und hauptsächlich berücksichtigt und die Kulturen auf Zeit sind aufeinander folgend berücksichtigt.

Falls Vergesellschaftung von Kulturen auf Zeit und Forsten oder Wälder, sind die Kulturen auf Zeit hauptsächlich berücksichtigt.

HINWEISE ZU DEN BISHERIGEN ERGEBNISSEN DER ERHEBUNGEN

Dieser Teil der Veröffentlichung enthält die zusammengefaßten Ergebnisse der Erhebungen über die Struktur der landwirtschaftlichen Betriebe seit 1966-67. Die Vorschriften, denen diese Erhebungen unterliegen, wurden zumeist durch amtliche Gemeinschaftstexte geregelt, so daß die veröffentlichten Angaben soweit wie möglich in Zeit und Raum vergleichbar sind.

Einzelheiten dazu kann der Leser der methodologischen Einführung der Veröffentlichungen mit den Ergebnissen der Erhebungen 1966-67, 1975, 1979-1980, 1983 und 1985 entnehmen. Für die Erhebungen von 1970-1971 und 1977, die nur Gegenstand einer internen Veröffentlichung waren, kann die methodologische Einführung bei EUROSTAT angefordert werden.

Darüber hinaus sind die wichtigsten Abweichungen der verschiedenen Erhebungen von der gemeinschaftlichen Methodik im nachfolgenden Teil aufgeführt.

A. Einzelstaatliche Abweichungen von den gemeinschaftlichen Definitionen 1970-1971

Die nachfolgenden Ausführungen beziehen sich nur auf Angaben, die von dem in der Richtlinie Nr. 69/400/EWG niedergelegten gemeinschaftlichen Konzept abweichen.

1. Bundesrepublik Deutschland (Erhebung durchgeführt zwischen Mai 1971 und Februar 1973)

Erhebungszeiträume: Die Ergebnisse betreffend die Rechtsform, die Bodennutzung sowie die tierische Erzeugung wurden der im Mai 1971 durchgeführten Grunderhebung in der Land- und Forstwirtschaft, die übrigen Ergebnisse weitgehend den von Januar bis März 1972 durchgeführten Voll- bzw. Stichprobenerhebungen in der Landwirtschaft entnommen. Die Ergebnisse betreffend Obstanlagen, Rebanlagen und Gewächshäuser wurden teils der im Dezember 1972 und im Januar 1973 durchgeführten Gartenbauerhebung, teils der von Dezember 1972 bis Februar 1973 durchgeführten Weinbauerhebung entnommen.

Erhebungsbereich: Im Rahmen der einzelstaatlichen Landwirtschaftszählung 1971 wird bei den verschiedenen Erhebungen in der Landwirtschaft entsprechend der Hauptproduktionsrichtung zwischen "landwirtschaftlichen Betrieben" und Forstbetriebe unterschieden. Bei letzteren beträgt die Forstfläche mehr als das Zehnfache der landwirtschaftlich genutzten Fläche (LF). Da für das gemeinschaftliche Programm nur die "landwirtschaftlichen Betriebe" berücksichtigt wurden, sind somit die forstwirtschaftlichen Betriebe (zirka 2 100) ausgeschlossen, die 1 ha und mehr landwirtschaftliche Nutzfläche bewirtschaften und über eine Mindestanzahl an Produktionseinheiten verfügen. In den Ergebnissen der Agrarstrukturhebung 1966/67 waren diese Forstbetriebe noch einbegriffen, bei den Erhebungen 1975 und 1977 jedoch ausgeschlossen. Im Rahmen der einzelstaatlichen Garten- und Weinbauerhebung 1972/73 lagen die Erfassungsgrenzen mit jeweils 10 ar niedriger als bei der Landwirtschaftszählung 1971/72 (50 ar für Obstanlagen bzw. 30 ar für Rebanlagen).

2. Frankreich (Erhebung zwischen dem 1. September 1970 und dem 1. April 1971)

Zuchtsauen: Bei den Angaben über die Zuchtsauen wurden keine Gewichtsbegrenzungen berücksichtigt, es können also auch Zuchtsauen unter 50 kg einbezogen sein.

Betriebsinhaber und Familienangehörige: Ist der Betriebsinhaber eine juristische Person oder als natürliche Person nicht im Betrieb tätig, so wird der bezahlte Betriebsleiter als Betriebsinhaber betrachtet, und die Familienangehörigen dieses Betriebsleiters gelten als Familienangehörige eines Betriebsinhabers.

3. Italien (Erhebung vom Oktober 1970)

Ackerland: Die Position "Ackerland" schließt die privaten Haus- und Nutzgärten ein.

Betriebsinhaber und Familienangehörige: Ist der Betriebsinhaber eine juristische Person oder als natürliche Person nicht im Betrieb tätig, so wird der bezahlte Betriebsleiter als Betriebsinhaber betrachtet und die Familienangehörigen dieses Betriebsleiters gelten als Familienangehörige eines Betriebsinhabers.

4. Niederlande (Zählung vom Mai 1970)

Erhebungsbereich: Ab 1970 wurde als Untergrenze - ohne Rücksicht auf die Größe der Fläche - die Betriebsgröße von 10 Standardbetriebseinheiten (SBE) eingeführt, was die Vergleichbarkeit mit den Ergebnissen der vorhergehenden Erhebung (1966-1967) besonders bei den "Betrieben unter 5 ha LF" und den "Betrieben insgesamt" einschränkt.

5. Belgien (Zählung vom Mai und Dezember 1970)

Erhebungszeiträume: Der größte Teil der Angaben einschließlich des Teils, der sich auf die am Erhebungstag beschäftigten Arbeitskräfte bezieht, wurde am 15. Mai 1970 erhoben; der restliche Teil, der sich vor allem auf die innerhalb der vorangegangenen 12 Monate beschäftigten Arbeitskräfte sowie die Maschinenverwendung bezieht, wurde am 1. Dezember 1970 erhoben.

Betriebsinhaber und Familienangehörige: Ist der Betriebsinhaber eine juristische Person oder als natürliche Person nicht im Betrieb tätig, so wird der bezahlte Betriebsleiter als Betriebsinhaber betrachtet und die Familienangehörigen dieses Betriebsleiters gelten als Familienangehörige eines Betriebsinhabers.

Vollbeschäftigte Arbeitskräfte: Personen, die mindestens 90% der normalen jährlichen Arbeitszeit (300 Tage zu 8 Stunden) im Betrieb beschäftigt waren. Dies ergibt eine Stundenzahl von 2 160, das ist etwas weniger als die in der Richtlinie festgelegte Zahl von 2 200 Stunden.

6. Luxemburg

Betriebsinhaber und Familienangehörige: Ist der Betriebsinhaber eine juristische Person oder als natürliche Person nicht im Betrieb tätig, so wird der bezahlte Betriebsleiter als Betriebsinhaber betrachtet, und die Familienangehörigen dieses Betriebsleiters gelten als Familienangehörige eines Betriebsinhabers.

Vereinigtes Königreich, Irland und Dänemark

Diese drei Mitgliedstaaten haben nicht an den harmonisierten gemeinschaftlichen Arbeiten teilgenommen, in deren Verlauf von den sechs ursprünglichen Mitgliedstaaten im Hinblick auf die allgemeine Landwirtschaftszählung 1970-71 ein genormtes Tabellenprogramm entwickelt worden ist. Diese Länder haben Studien durchgeführt, um das gemeinschaftliche Tabellenprogramm soweit wie möglich zu vervollständigen. Da bei diesen nachträglichen Arbeiten unweigerlich Unterschiede auftraten zwischen den Gemeinschaftskonzepten und dem, was tatsächlich an Ergebnissen erzielbar war, ist es besonders wichtig, sich mit den nachstehenden Ausführungen zu befassen. Im Falle Irlands sind die Abweichungen so wesentlich, daß man auf Wunsch dieses Mitgliedstaates beschlossen hat, auf die Veröffentlichung der Ergebnisse zu verzichten.

Erhebungsbereich: Die Ergebnisse wurden aus den Juni-Zählungen in England und Wales, Schottland und Nordirland sowie aus besonderen für die Weltlandwirtschaftszählung der FAO (Juni 1970) ausgearbeiteten Tabellen gewonnen. In England, Schottland und Wales wurden Betriebe mit sehr geringer landwirtschaftlicher Tätigkeit ausgeschlossen. Diese statistisch unbedeutenden Betriebe wurden definiert als solche mit einem Arbeitseinsatz von weniger als 26 "Standard-Mann-Tage" im Jahr, die anhand von Standardbeschäftigungskoeffizienten berechnet wurden. In Nordirland sind - mit Ausnahme von 8 400 Kleinstbetrieben (Saison-Pacht-System) - alle Betriebe ab 1 Acre (0,4 ha) einbezogen. Die Flächen der "Saison-Pacht-Betriebe" sind jedoch in den Flächenangaben enthalten.

Landwirtschaftlich genutzte Fläche: Die landwirtschaftlich genutzte Fläche wird definiert als die Summe der Anbauflächen und Grünflächen (einschließlich ertragsarmer Weiden, ohne Haus- und Nutzgärten).

Schweine: Für 1970 sind die Schweine im Vereinigten Königreich nach dem Alter untergliedert. Daher sind Sauen von 50 kg und mehr unter "Zuchtsauen insgesamt" erfaßt, obwohl bei diesem Konzept noch nicht gedeckte Jungsauen ausgeschlossen sind.

8. Dänemark (Zählung vom 3. Juli 1970)

Erhebungsbereich: Die dänische Landwirtschaftszählung 1970 erfaßte Betriebe mit mindestens 0,5 ha Anbaufläche. Die hier ausgewiesenen Ergebnisse beruhen auf einer Stichprobe von 25% dieser Betriebe. In diesen Ergebnissen sind Schätzungen enthalten, die sich auf die in der Gartenbaukulturen 1970 erfaßten 5 791 Betriebe (meist Gartenbau-, Obstbau- oder Baumschulbetriebe) beziehen. Die Ergebnisse für Gartenbaukulturen sind ziemlich ungenau und die Vergleichbarkeit mit den Ergebnissen nachfolgender Erhebungen ist daher eingeschränkt.

Sauen: Unter dieser Bezeichnung sind Schlachtsauen sowie Sauen unter 50 kg erfaßt. Schlachtsauen machen nur einen geringen Teil der Gesamtzahl aus, Sauen unter 50 kg schätzungsweise 10%.

B. Abweichungen zwischen den Erhebungen 1975 und 1977 in einzelnen Mitgliedstaaten

Irland

Schweine und Geflügel: Aufgrund des verwendeten Stichprobenplans ist die Anzahl der Tiere zwischen den Erhebungen 1975 und 1977 nicht vergleichbar. Die Ergebnisse von 1977 stellen die zuverlässigeren Werte dar.

Vereinigtes Königreich

**Gesamtfläche
landwirtschaftlich genutzte Fläche (LF)
LF in Eigentum
Dauerwiesen und-weiden**

1975 fallen die Flächen dieser Positionen gegenüber den entsprechenden Werten von 1970 und 1977 niedriger aus, obwohl die entsprechende Zahl der Betriebe höher liegt. Dies ist hauptsächlich auf Besonderheiten der Stichprobe 1975 zurückzuführen, die bewirkt haben, daß die Bedeutung der ertragsarmen Weiden unterbewertet wurde.

C. Ergebnisse für Griechenland bis 1979-1980

Da Griechenland erst seit dem 1. Januar 1981 Mitglied der Gemeinschaft ist, hat es sich vor 1983 nicht an den Gemeinschaftserhebungen beteiligt. Die nachfolgend für die vorangegangenen Erhebungen veröffentlichten Ergebnisse wurden auf der Grundlage innerstaatlicher Quellen zusammengestellt und sind nur zu Vergleichszwecken aufgeführt. Für 1979-1980 handelt es sich um die Ergebnisse der Zählung von 1981.

D. Ergebnisse von 1979/1980 für Portugal

Die Ergebnisse stammen aus der 1979 auf dem portugiesischen Festland (d.h. ohne die Azoren und Madeira) durchgeführten Zählung. Im Vergleich zur gemeinschaftlichen Erhebung weist sie folgende Besonderheiten auf :

- Die Gesamtheit der Kulturen unter Bäumen (ca. 400 000 ha) wurde gleichzeitig unter Forstflächen und unter Ackerland oder Dauerweiden erfaßt ;
- Die gleiche Regelung wurde auf die Wechselkulturen unter Dauerkulturen (ca. 170 000 ha) angewendet. Die Doppelzählung betrifft demzufolge ca. 6% der landwirtschaftlich genutzten Fläche, die selbst aber korrekt angegeben ist ;
- Die sehr großen Genossenschaften werden wie die anderen landwirtschaftlichen Betriebe behandelt, d.h. die "Genossenschaftsmitglieder" werden als Dauervollzeitbeschäftigte betrachtet ; die Flächen, die zumeist vom Staat gepachtet sind, werden der Kategorie "Pachverhältnis" zugeordnet ;
- Da kein Unterschied zwischen den Qualitätsweinen und den anderen Weinen gemacht wird, werden alle Angaben unter "andere Weine" aufgeführt.

E. Ergebnisse von 1979/80 und 1983 für Italien

Italien hat in den Jahren 1979/1980 und 1983 keine gemeinschaftlichen Erhebungen durchgeführt. Die für diese beiden Jahre veröffentlichten Ergebnisse stammen aus einer Auswertung von 10% der Fragebogen der Landwirtschaftszählung von 1982.

F. Ergebnisse von 1983

1. Frankreich

Seit 1983 werden im Betrieb beschäftigte Familienangehörige eines Betriebsleiters, der für eine andere natürliche oder juristische Person arbeitet, als regelmäßig beschäftigte familienfremde Arbeitskräfte angesehen. Daher sind die Ergebnisse der vor 1983 durchgeführten Erhebungen für die Rubriken "Familienangehörige des Betriebsinhabers" und "regelmäßige beschäftigte familienfremde Arbeitskräfte" mit den Ergebnissen der späteren Erhebungen nicht vergleichbar.

2. Vereinigtes Königreich

Die Angaben zur Zahl der Ehegatten sind für Nordirland ungenau, und dies hat Auswirkungen auf die Angaben über die Arbeitskräfte im Vereinigten Königreich.

3. Dänemark

Zwischen 1979-1980 und 1983 wurde die Erhebungsschwelle von 0,5 ha auf 5 ha heraufgesetzt. Aus diesem Grund werden ca. 10 000 Betriebe nicht mehr berücksichtigt. Die landwirtschaftliche Erzeugung dieser Betriebe stellt allerdings nur 0,5% der gesamten landwirtschaftlichen Erzeugung dar.

Nur 60% der Landwirte haben die Fragen über ihre Arbeitszeit und die ihres Ehegatten beantwortet. Zur Erstellung der Tabellen wurden die erhaltenen Antworten extrapoliert. Um die Kohärenz zwischen den Angaben über die Arbeitszeit des Betriebsinhabers und den anderen Angaben über die Arbeitskräfte zu gewährleisten, mußte die Erhebung der anderen Angaben über die Arbeitskräfte auf die 60% der Betriebe beschränkt werden, die auf die Fragen zur Arbeitszeit des Betriebsinhabers geantwortet hatten. Dadurch ist die Qualität der Angaben über die Arbeitskräfte durch eine gewisse Unsicherheit belastet.

Man ist davon ausgegangen, daß die anderen Familienangehörigen des Betriebsinhabers (L/03) und die regelmäßig beschäftigten familienfremden Arbeitskräfte (L/04) vollzeitlich im Betrieb beschäftigt sind (dies trifft anderen Quellen zufolge auf ca. 85% dieser Personen).

4. Spanien

Die Ergebnisse stammen aus der Landwirtschaftszählung von 1982. Sie betreffen alle Betriebe, deren landwirtschaftlich genutzte Fläche größer als 1 ha ist bzw. deren landwirtschaftlich genutzte Fläche kleiner als 1 ha ist, deren Gesamtdeckungsbeitrag aber 75 000 PTA übersteigt. Die methodologischen Abweichungen im Vergleich zur gemeinschaftlichen Erhebung von 1983 sind minimal.

G. Ergebnisse von 1985

Der Wert der EGE wurde auf 1100 ECU festgelegt.

1. Frankreich

Siehe Anmerkung für 1983.

2. Dänemark

Zwischen 1979-1980 und 1985 wurde die Erhebungsschwelle von 0,5 ha auf 5 ha heraufgesetzt. Aus diesem Grund werden ca. 9300 Betriebe nicht mehr berücksichtigt. Die landwirtschaftliche Erzeugung dieser Betriebe stellt allerdings nur 0,5 % der gesamten landwirtschaftlichen Erzeugung dar. Die Zahlen über die Arbeitszeit des Landwirtes und ihres Ehegatten werden aus der Zahlen der Rechnungsstatistik 1984/85 des "Statens Jordbrugsøkonomiske Instituts" gegründet.

Man ist davon ausgegangen, daß die anderen Familienangehörigen des Betriebsinhabers (L/03) und die regelmäßig beschäftigten familienfremden Arbeitskräfte (L/04) vollzeitlich im Betrieb beschäftigt sind.

H. Ergebnisse von 1987

Der Wert der EGE wurde auf 1200 ECU festgelegt.

1. Frankreich

Siehe Anmerkung für 1983.

2. Dänemark

Zwischen 1979/1980 und 1987, wurde die Erhebungsschwelle von 0,5 ha auf 5 ha heraufgesetzt. Auf diesem Grund werden ca. 8000 Betriebe nicht mehr berücksichtigt. Die landwirtschaftliche Erzeugung dieser Betriebe stellt allerdings nur 0,5 % der gesamten landwirtschaftlichen Erzeugung dar.

Schon bei der 1966/67 durchgeführten ersten Erhebung über die Struktur der landwirtschaftlichen Betriebe erwies sich im Hinblick auf eine leichtere und weitergehende Interpretation der Ergebnisse ein Klassifizierungssystem als notwendig, anhand dessen die Betriebe nach ihrer Produktionsstruktur in homogenen Gruppen zusammengefaßt werden konnten. Eine solche Klassifizierung, die außerdem die Vergleiche zwischen den verschiedenen Ländern der Gemeinschaft erleichtern sollte, durfte nicht auf rein physischen Kriterien beruhen, zumal das Verhältnis Anbaufläche-Produktionskapazität mit der Erweiterung von nicht bodengebundenen Produktionssystemen in der Viehhaltung an Gewicht verloren hat.

Die Notwendigkeit eines solchen Klassifizierungssystems ist mit der Entwicklung der gemeinsamen Agrarpolitik nur noch größer geworden ; diese Entwicklung macht einerseits sehr häufig Informationen über genau festgelegte Betriebsgruppen erforderlich und hat andererseits zu einer raschen Zunahme der Studien und Untersuchungen über die Landwirtschaft der Gemeinschaft geführt, die für Stichprobenauswahl homogene und Schätzung Betriebsgruppen voraussetzen.

Es wurde daher ein gemeinschaftliches Klassifizierungssystem erarbeitet, zunächst versuchsweise für die Erhebung 1966/67 und dann auf neuer Grundlage für die Erhebungen ab 1975. Ein erstes Klassifizierungsschema für die Betriebe wurde in der Entscheidung der Kommission 78/463/EWG vom 7. April 1978 ⁽¹⁾ festgelegt und zur Auswertung der Erhebungen von 1975, 1977, 1979/80 und 1983 verwendet. Dieses Schema wurde durch die Entscheidung der Kommission 85/377/EWG vom 7. Juni 1982 ⁽²⁾ geändert ; die neue Klassifizierung wird seit der Erhebung 1985 angewandt.

Die Grundlage des gemeinschaftlichen Klassifizierungssystems : die Standarddeckungsbeiträge

Die meisten geltenden Klassifizierungssysteme der landwirtschaftlichen Betriebe beruhen auf zwei wesentlichen wirtschaftlichen Merkmalen : der betriebswirtschaftlichen Ausrichtung und der wirtschaftlichen Betriebsgröße. Ferner wird allgemein davon ausgegangen - obwohl dies keine zwingende Vorschrift ist -, daß zur Größenmessung die auch zur Klassifizierung verwendete Maßeinheit herangezogen wird. Das gemeinschaftliche Klassifizierungssystem respektiert diese beiden Grundsätze, die in Artikel 1 der Kommissionsentscheidungen genau dargelegt werden.

Für die Wahl der Maßeinheit gibt es zahlreiche Möglichkeiten : manche Klassifizierungen basieren auf dem Arbeitskräftebedarf, andere auf dem Produktionswert, wieder andere auf dem Wertschöpfungskonzept. Beim gemeinschaftlichen Klassifizierungssystem hat man sich für einen Begriff entschieden, der letzterem ziemlich nahekommt, nämlich für den Deckungsbeitrag.

Unter Deckungsbeitrag versteht man den Unterschied zwischen dem Geldwert einer landwirtschaftlichen Erzeugung (Bruttoerzeugung) und den wichtigsten im Rahmen dieser Erzeugung entstehenden anteiligen Spezialkosten. Er ist somit ein Indikator für das potentielle Nettoeinkommen des Betriebs, der außerdem den Vorteil bietet, daß Betriebszweigen mit hohem Inputkoeffizienten nicht zu viel Gewicht beigemessen wird.

Die Direktmessung der Deckungsbeiträge auf der Ebene der einzelnen Landwirtschaftsbetriebe ist dennoch, vor allem wegen der sehr großen Menge zu verarbeitender Daten, ein sehr kompliziertes Verfahren. Es wurde daher beschlossen, auf eine indirekte Messung des Deckungsbeitrages anhand von Standardkoeffizienten zurückzugreifen, die durch Anwendung einheitlicher Definition in allen Ländern berechnet werden. Die Standarddeckungsbeiträge (SDB) entsprechen somit, für jeden der Betriebszweige, einer Durchschnittssituation in einer bestimmten Region.

Ausgangspunkt der Ermittlung der SDB ist also die Bruttoerzeugung, d.h. der Wert der Erzeugung. Dieser Wert setzt sich zusammen aus Verkäufen, Naturalleistungen, der Vergrößerung der Bestände und dem für die Erzeugung bestimmter Betriebszweige im Rahmen des Betriebs notwendigen Input (Eigenverbrauch). Im Prinzip wird er anhand der Preise ab Hof, ohne Mehrwertsteuer, ermittelt.

Bei den zu erfassenden Erzeugnissen handelt es sich nicht nur um Agrarerzeugnisse im engeren Sinn ; dazu gehören auch verpackte und verarbeitete Erzeugnisse, soweit Verpackung und Verarbeitung im allgemeinen in der betreffenden Region auf dem Hof erfolgen. Je fortgeschrittener das Verpackungs- oder Verarbeitungsstadium der vom Hof abgehenden Erzeugnisse ist, desto höher sind die Preise ab Hof und die entsprechenden abzuziehenden Kosten.

Die Bruttoerzeugung umfaßt ferner den Wert der wichtigsten Erzeugnisse, (und ggf. den der Nebenerzeugnisse) sowie die Beträge der produktgebundenen Subventionen.

Die spezifischen anteiligen Kosten sind die Kosten, die direkt einem Betriebszweig zugeordnet werden können. Kosten wie z.B. die allgemeinen Betriebskosten werden daher nicht berücksichtigt. Darüber hinaus werden auch die Kosten für Arbeitskräfte, Mechanisierung, Gebäude und von Dritten ausgeführte Arbeiten (mit einigen Ausnahmen) nicht erfaßt.

In der Praxis werden folgende anteilige Spezialkosten von der Bruttoerzeugung abgezogen :

- für die pflanzliche Erzeugung : Saat- und Pflanzgut, zugekaufte Düngemittel, Pflanzenschutzmittel und bestimmte sonstige Kosten (Wasser für Bewässerung, Heizung, Trocknung, Vermarktungskosten, Versicherung).
- Für die tierische Erzeugung : Wiederbeschaffung von Vieh (Bestandsergänzung), Viehfutter, verschiedene Kosten (Wasser, Veterinärkosten, Gebühren für die Milchkontrolle und Zuchtwahl, Heizung, Vermarktungskosten, Versicherung).

Die Ermittlung der Kosten der aus dem Betrieb stammenden Produktionsmittel erfolgt im Prinzip anhand der Preise ab Hof ; bei den gekauften Betriebsmitteln geht man vom Einkaufspreis aus. Die Berechnungen erfolgen ohne Mehrwertsteuer ; eventuelle inputgebundene Subventionen werden abgezogen.

Die bei der Ermittlung der SDB berücksichtigte Erzeugung bezieht sich auf einen Zeitraum von zwölf Monaten ; zu erfassen sind die bei dieser Erzeugung entstehenden Kosten. Allerdings werden die SDB anhand der arithmetischen Mittel von drei Kalenderjahren oder drei Landwirtschaftsjahren berechnet.

(1) vgl. "Betriebsstruktur : Methodologie der Gemeinschaftserhebungen", S. 155 ff.

(2) Ebenso, S. 257 ff.

Die SDB werden zunächst in Landeswahrung berechnet und dann anhand des mittleren Wechselkurses wahrend des Berichtszeitraums in ECU umgerechnet.

Bisher wurden SDB fur vier Bezugsraume berechnet :

- Die ersten SDB (die sogenannten SDB '73') fur den Zeitraum 1972-1973-1974 (oder 1972/73-1973/74-1974/75) ; sie wurden zur Auswertung der Erhebungen 1975 und 1977 herangezogen.
- Die zeitlichfolgenden SDB (die sogenannten SDB '80') fur den Zeitraum 1979-1980-1981 (oder 1979/80-1980/81-1981/82); sie wurden zur Auswertung der Erhebungen 1979/80 und 1983 herangezogen.
- Die zeitlichfolgenden SDB (die sogenannten SDB '82') fur den Zeitraum 1981-1982-1983 (oder 1981/82-1982/83-1983/84); sie wurden zur Auswertung der Erhebung 1987 herangezogen.
- Die neusten SDB (SDB '84') fur den Zeitraum 1984-1985-1986 (oder 1983/84-1984/85-1985/86) ; sie wurden zur Auswertung der Erhebung 1987 herangezogen.

Ferner wurde beschlossen⁽¹⁾, die SDB in Zukunft normalerweise alle zwei Jahre zu aktualisieren. Gema dieser Entscheidung werden derzeit die SDB '86' ermittelt ; sie werden fur die Auswertung der Erhebung 1989/90 herangezogen werden.

Anwendung der Standarddeckungsbeitrage

Die wirtschaftliche Betriebsgroe

Die so berechneten einheitlichen SDB ermoglichen eine Bewertung jedes Hektars und jedes Stuck Vieh eines Betriebes. Die Zusammenfassung der Ergebnisse der einzelnen Betriebszweige ermoglicht die Ermittlung des gesamten Standarddeckungsbeitrags des Betriebs. Definitionsgema wird dieser gesamte Standarddeckungsbeitrag als "wirtschaftliche Betriebsgroe" bezeichnet.

Die wirtschaftliche Betriebsgroe wird in Europaischen Groeneinheiten (EGE) ausgedruckt. Bis 1983 entsprach eine EGE einem Standarddeckungsbeitrag von 1 000 ECU. Fur die Erhebung 1985 wurde ihr Wert auf 1 100 ECU festgelegt. Fur die Erhebung 1987 wurde ihr Wert auf 1200 ECU festgelegt.

Die betriebswirtschaftliche Ausrichtung

In den Entscheidungen der Kommission wird die betriebswirtschaftliche Ausrichtung eines Betriebs als Produktionssystem dieses Betriebs definiert, das durch den relativen Beitrag der verschiedenen Betriebszweige zum gesamten Standarddeckungsbeitrag dieses Betriebs gekennzeichnet wird.

Anders ausgedruckt, fur jeden Betrieb wird der Anteil jedes tierischen oder pflanzlichen Betriebszweigs am gesamten Standarddeckungsbeitrag ermittelt. Anhand der erzielten Ergebnisse kann der Betrieb, unter Anwendung einiger Vorschriften der Entscheidung⁽²⁾, dieser oder jener betriebswirtschaftlichen Ausrichtung zugeordnet werden. Wenn z.B. der Standarddeckungsbeitrag fur Getreide mehr als zwei Drittel des gesamten Standarddeckungsbeitrags ausmacht, wird der Betrieb der betriebswirtschaftlichen Ausrichtung "Getreide" zugeordnet.

Das angewandte Klassifizierungsschema hat eine baumartige Struktur mit vier Ebenen :

- die erste Ebene besteht aus acht allgemeinen betriebswirtschaftlichen Ausrichtungen : Vier pflanzlichen Ausrichtungen (Ackerbau, Gartenbau, Dauerkulturen und gemischter Pflanzenbau), drei tierischen Ausrichtungen (Weidevieh, Veredlung und gemischte Viehhaltung) und einer gemischten Ausrichtung Pflanzenbau-Viehhaltung.
- Die zweite Ebene besteht aus 17 betriebswirtschaftlichen Hauptausrichtungen, die sich aus der Aufgliederung der allgemeinen betriebswirtschaftlichen Ausrichtungen ergeben. Hierbei handelt es sich um die bei der Aufbereitung der Gemeinschaftserhebungen uber die Struktur der landwirtschaftlichen Betriebe am meisten verwendete Ebene, auf die sich auch die Mehrzahl der nachstehend dargelegten Ergebnisse bezieht.
- Die dritte Ebene besteht aus etwa 50 betriebswirtschaftlichen Einzelausrichtungen, die sich aus der Aufgliederung der betriebswirtschaftlichen Hauptausrichtungen ergeben. Im Rahmen der Strukturserhebungen liegen nur wenige Informationen auf dieser bereits sehr stark gegliederten Ebene vor : Zahl der Betriebe, Deckungsbeitrag und Gesamtflachen.
- Die letzte Ebene wird nur von einigen Mitgliedstaaten zur Untergliederung bestimmter betriebswirtschaftlicher Einzelausrichtungen verwendet, die fur ihre Landwirtschaft von Bedeutung sind.

Obwohl die allgemeinen Prinzipien der Klassifizierung der Betriebe seit der Erhebung 1975 gleich geblieben sind, wurde das Schema selbst ab der Erhebung 1985 geandert, um es insbesondere dem neuen Charakter der europaischen Landwirtschaft nach dem EG-Beitritt der drei Mittelmeerlander anzupassen.

Bei dieser Anpassung wurde jedoch die Kontinuitat der Reihen, insbesondere in bezug auf die betriebswirtschaftlichen Hauptausrichtungen, soweit wie moglich gewahrt. Anhand der nachstehenden Tabelle lat sich die Einordnung der alten betriebswirtschaftlichen Hauptausrichtung in der neuen Klassifizierung feststellen :

(1) Siehe Entscheidung 85/377/EWG der Kommission vom 7. Juni 1985 (Anlage I 3b).

(2) Vgl.: "Betriebsstruktur : Methodologie der Gemeinschaftserhebungen", S. 155 ff. (altes Schema) und S. 257 ff. (neues Schema).

Betriebswirtschaftliche Ausrichtungen	
Entscheidung 78/463/CEE	Entscheidung 85/377/CEE
11	11
12	12
21	20
31	31
32	32 + 33 + 34
41	41
42	42
43	43
44	44
51	501
52	502 + 503
61	601
62	602 + 603 + 604 + 605 + 606
71	71
72	72
81	81
82	82

Interpretation des Klassifizierungssystems

Das gemeinschaftliche Klassifizierungssystem der landwirtschaftlichen Betriebe ermöglicht die Bildung relativ homogener Gruppen landwirtschaftlicher Betriebe, wobei in allen Mitgliedstaaten dieselben Regeln angewandt werden. Dennoch muß auf eine Reihe von Problemen hingewiesen werden, da sich diese mit Sicherheit auf die erzielten Ergebnisse auswirken.

Die Nichterfassung bestimmter landwirtschaftlicher Betriebe im Klassifizierungssystem

Einige Betriebe werden im Klassifizierungssystem nicht erfaßt, da sie nur Merkmale aufweisen, denen ein SDB Null zugeordnet wurde. Daher ist auch ihr gesamter Standarddeckungsbeitrag Null.

In der nachstehenden Tabelle ist für jeden Mitgliedstaat die Zahl der Betriebe (in Tausend) angegeben, die bei den Erhebungen 1983, 1985 und 1987 nicht eingeordnet werden konnten :

	Gesamtzahl der Betriebe			Im Klassifizierungssystem nicht erfaßte Betriebe					
				Anzahl			Prozent		
	1983	1985	1987	1983	1985	1987	1983	1985	1987
B	102.6	97.8	92.6	0.7	0.2	0.2	0.6	0.2	0.2
DK	98.7	92,4	92.4	86.9	-	-	-	-	-
D	767.6	740.5	705.1	-	-	-	-	-	-
GR	958.7	951.6	953.3	5.7	3.2	5.0	0.6	0.3	0.5
E (1982)	1818.2	-	1791.6	-	-	19.0	-	-	1.1
F	1129.6	1056.9	981.7	4.4	0.3	0.2	0.4	-	-
IRL	221.1	220.2	217.0	18.8	1.1	1.0	8.5	0.5	0.4
IT	2832.4	2801.1	2784.1	17.0	22.6	10.2	0.6	0.8	0.4
L	4.56	4.41	4.19	0.10	0.03	0.03	2.1	0.7	0.7
NL	138.5	135.9	132.0	-	-	-	-	-	-
P (1979)	769.4	-	635.5	3.6	-	4.1	0.5	-	0.6
VK	261.9	258.5	260.1	33.5	9.6	10.9	12.8	3.7	4.2

In den meisten Ländern ist die Nichterfassung von Betrieben darauf zurückzuführen, daß man einem Betriebszweig, von dem man glaubt, es gäbe ihn in einer bestimmten Region nicht, einen SDB von Null zuordnet. Stellt man im Verlauf der Erhebung fest, daß es diesen Betriebszweig in einem Betrieb der Region doch gibt, so führt dies zu einer Verzerrung in der Klassifizierung, gleichgültig, ob der gesamte Standarddeckungsbeitrag des betreffenden Betriebs von Null abweicht oder nicht.

In Irland und im Vereinigten Königreich, wo der Anteil der nicht eingeordneten Betriebe bis 1983 deutlich über dem der anderen Mitgliedstaaten lag, ist die Erklärung bei der Behandlung der Futterflächen zu suchen.

Im allgemeinen gilt der SDB der Futterflächen als gleich Null ; die variablen Spezialkosten für das Rohfutter werden der Berechnung der SDB des Weideviehs abgezogen. Gibt es in einem Betrieb am Stichtag kein Weidevieh, so werden die Futterflächen, deren Erzeugung normalerweise zum Verkauf bestimmt ist, wie die anderen Kulturen behandelt und spezielle SDB auf sie angewendet.

Allerdings verhindert im Vereinigten Königreich und in Irland das Fehlen eines Marktes, anhand dessen die Preise für Grünfutter ermittelt werden könnten, im allgemeinen die Ermittlung dieser speziellen SDB. Aus diesem Grund waren bis 1983 etwa 10% der britischen und irischen Betriebe nicht im gemeinschaftlichen Klassifizierungssystem eingeordnet.

Um ihre Klassifizierung möglich zu machen, wurde bei der Überarbeitung des Klassifizierungssystems beschlossen, auf Dauerwiesen und -weiden, auf denen am Stichtag kein Weidevieh gehalten wurde, pauschal geschätzte, niedrige SDB anzuwenden.

Diese erstmals bei der Erhebung 1985 angewendete Entscheidung hat natürlich Auswirkungen auf die mögliche Interpretation der Ergebnisse, da nun fast alle auf diese Weise in das Klassifizierungssystem eingeordneten Betriebe der betriebswirtschaftlichen Einzelausrichtung "Weidevieh ohne dominante Ausrichtung" (Kennziffer 444) zugeordnet sind.

Die im gemeinschaftlichen Klassifizierungssystem erfaßten Tätigkeiten

Ein besonderes Problem im Zusammenhang mit der typologischen Klassifizierung ist die Nichterfassung der forstwirtschaftlichen Tätigkeiten im allgemeinen Klassifizierungsschema. In bestimmten Mitgliedstaaten, insbesondere in Italien, sind die forstwirtschaftlichen Tätigkeiten integraler Bestandteil der Landwirtschaft, so daß man sagen könnte, daß sie als betriebswirtschaftliche Ausrichtung anerkannt werden sollten. Dasselbe gilt für die Fischzuchtbetriebe.

Allgemeiner ausgedrückt : im gemeinschaftlichen Klassifizierungssystem werden die vom Betriebsinhaber oder Mitgliedern seiner Familie ggf. ausgeübten anderen Erwerbstätigkeiten nicht berücksichtigt, auch wenn diese direkt mit dem landwirtschaftlichen Betrieb in Zusammenhang stehen (z.B. Fischzucht, Jagd oder Fremdenbeherbergung im Betrieb).

Der monetäre Aspekt der SDB

Die SDB werden in Landeswährung berechnet und dann in ECU umgerechnet.

Aus ihrer regelmäßigen Aktualisierung (zur Zeit alle zwei Jahre) ergibt sich natürlich, insbesondere in bezug auf die wirtschaftliche Betriebsgröße, das Problem der zeitlichen Vergleichbarkeit der Ergebnisse der einzelnen Strukturserhebungen.

Tatsächlich wurden die Erhebungen 1975 und 1977 anhand der SDB für das Bezugsjahr "1973" ausgewertet, während bei den Erhebungen 1979/1980 und 1983 die SDB "1980" zugrunde gelegt und für die Erhebung 1985 die SDB "1982" verwendet wurden. Also sind die SDB im Laufe der Zeit stark angestiegen und darin der allgemeinen agrarwirtschaftlichen Entwicklung gefolgt.

In dem Versuch, diesem Phänomen des Geldwertschwunds entgegenzuwirken, wurde bei der Überarbeitung des Klassifizierungssystems beschlossen, die Definition der Europäischen Größeneinheit (EGE) bei jeder Neufestsetzung der SDB (somit alle zwei Jahre) zu ändern. Bei dieser Aktualisierung wird der Grundwert der EGE (1980 = 1000 ECU) mit einem Koeffizienten multipliziert, was die Berücksichtigung der agrarwirtschaftlichen Gesamtentwicklung in der Gemeinschaft ermöglicht. In Anwendung dieses Prinzips wurde der Wert der EGE für die Erhebung 1985 (SDB "1982") auf 1100 ECU festgelegt. Für die Erhebung 1987 wurde er auf 1200 ECU (SDB "1984") festgelegt.

Zum besseren Verständnis sind in der nachstehenden Tabelle für jede Erhebung seit 1975 noch einmal der Bezugszeitraum der SDB und die Definition der EGE angegeben :

Erhebungen	Bezugszeitraum der SDB	1 UDE = ... ECU
1975	'1973'	1 000
1977	'1973'	1 000
1979/80	'1980'	1 000
1983	'1980'	1 000
1985	'1982'	1 100
1987	'1984'	1 200

Daneben ist außerdem zu berücksichtigen, daß die Änderung der SDB in gewissem Maße auch die Klassifizierung der Betriebe beeinflußt. Die SDB der Betriebszweige entwickeln sich nämlich nicht im gleichen Rhythmus, und durch die am raschesten ansteigenden SDB werden die Betriebe zu den entsprechenden Ausrichtungen "hingelenkt".

TABLE OF CONTENTS

Introduction.	25
Symbols and abbreviations.	25
Methodology of 1987 survey.	26
National peculiarities (1987 survey)	32
Commentary on the historical results of the survey.	33
The Community typology of the agricultural holdings.	36
RESULTS FOR 1987.	77
A. Results by Member State.	79
I. Main results	80
II. Size of holdings	82
III. Arable land.	90
IV. Permanent crops	94
V. Crops under glass	98
VI. Bovine animals.	100
VII. Other animals	106
VIII. Farm type of holdings	112
IX. Farm labour force	114
X. Dual activity.	116
XI. Less favoured areas	118
XII. Type of tenure	120
B. Main results by size classes of holdings	123
I. In terms of AA	124
II. In terms of SGM	152
C. Main results by farm types	181
D. Main results by regions	211
I. Deutschland	212
II. Greece	214
III. Spain	216
IV. France	220
V. Italy	224
VI. Portugal	228
VII. United Kingdom	230
HISTORICAL RESULTS FROM 1966/67	233
I. Main results	234
II. Size of holdings	242
III. Arable land	250
IV. Permanent crops	262
V. Crops under glass	268
VI. Bovine animals.	272
VII. Other animals	278
VIII. Farm type of holdings	294
IX. Farm labour force	338
GLOSSARY	345

INTRODUCTION

The 1987 Community survey on the structure of agricultural holdings follows on from those of 1966-1967, 1970-1971, 1975, 1977, 1979-1980, 1983 and 1985. It has been carried out by the statistical services of the Member States in accordance with the Regulation (EEC) 1463/84 of the Council.

The general methodology of these surveys was published in May 1986 (Farm structure : Methodology of Community surveys), and readers should refer to this publication for any questions on this subject. Aspects specific to the 1987 survey are described on page 27. Notes on the interpretation of the results of previous surveys (since 1966/67) can be found on page 35.

When the results of this survey are being used, it should be noted that for some characteristics and some countries the results may differ significantly from those obtained from other sources. The problems inherent in the concept of a multi-purpose sample such as that used in some cases for the survey on the structure of holdings make such differences inevitable, especially where characteristics are relatively uncommon or apply very specifically to specialized holdings. Needless to say, everything possible has been done to make the results as accurate as possible, and we consider that the tables give a reliable picture of the structure of holdings in the Community.

The tables in this volume are in French and English, but there is a brief multilingual glossary at the end. Furthermore, for types of production the code used in Annex to the Regulation on the organization of the survey (list of characteristics) is given wherever possible. This Regulation (in all Community languages) is contained in the above-mentioned publication on methodology.

SYMBOLS AND ABBREVIATIONS

ha	:	Hectare
AA	:	Agricultural area in use
AWU	:	Annual work unit
%	:	Percentage
-	:	Data value less than half a unit
:	:	Data not available
S	:	Data covered by statistical confidentiality
*	:	EUROSTAT estimation

1987 SURVEY METHODOLOGY

The general methodology of Community surveys on the structure of agricultural holdings was published in 1986 (Farm structure : Methodology of Community surveys). The following information refers specifically to the 1987 survey.

Survey date

Council Regulation (EEC) No 1463/84 of 24 May 1984 required the Member States to carry out surveys on the structure of agricultural holdings between 1 December 1986 and 1 March 1988.

The surveys were conducted on the following dates :

FEDERAL REPUBLIC OF GERMANY

- Livestock census on 3 December 1986.
- All other data are taken from the agricultural report drawn up in April-May 1987.

FRANCE

15 September to 31 December 1987.

ITALY

1 - 20 December 1987.

NETHERLANDS

30 March to 5 June 1987.

BELGIUM

- 15 May 1987 for the following characteristics :
 - . number of holdings, utilized agricultural area, legal personality, other land forming part of the holdings
 - . labour force
 - . type of crops
 - . type of tenure of utilized agricultural areas
 - . irrigation
 - . livestock
- 1 December 1987 for the following characteristics :
 - . labour force employed in the past 12 months
 - . gainful activities off the holdings

LUXEMBOURG

15 May 1987.

UNITED KINGDOM

England and Wales

1 June 1987 for all characteristics except irrigation (30 October 1987) and labour (1 September 1987).

Scotland

June 1987 for type of tenure and all characteristics relating to land use and livestock population. May 1987 for legal personality, irrigation, labour force and other gainful activities.

Northern Ireland

1 June 1987 for all characteristics except labour force (March 1987).

IRELAND

June 1987.

DENMARK

29 May 1987.

GREECE

1 September to 30 November 1987.

SPAIN

1 October to 31 December 1987

PORTUGAL

Continental and the Azores : 5 October 1987 - 30 March 1988

Madeira : 1 October 1986 - 30 January 1987

Reference periods

The reference dates in the various Member States are as follows :

FEDERAL REPUBLIC OF GERMANY

The data on livestock relate to the reference date, i.e. 3 December 1986.

The other data relate either to the reference period indicated in the national questionnaire or to the date on which the survey was conducted on the holding (April/May 1987).

FRANCE

From 1 November 1986 to 31 October 1987 for land use, the survey date for animal production with the exception of turkeys, guinea fowl and geese (1 October 1987). For seasonal labour, on the basis of the 1987 crop year. For family or paid labour, the survey date with extrapolation for the last 12 months.

ITALY

1 December 1987 for animal production. 1 November 1986 to 31 October 1987 for land use and agricultural labour.

NETHERLANDS

The survey date, i.e. between 30 March and 5 June 1987.

BELGIUM

- 15 May 1987 for most characteristics (crops, livestock, type of tenure, etc.)
- 1 December 1987 : the twelve months preceding this date for family labour and non-family seasonal or occasional labour, the year in question (1987) for gainful activity off the holding.

LUXEMBOURG

15 May 1987 for all characteristics, excepted

the agricultural labour force for which the reference period covers the previous twelve months.

UNITED KINGDOM

The utilised agricultural area comprises the main crop areas for the 1987 harvest, including areas sown in 1986 for harvest in 1987 and areas not yet harvested.

The data on livestock relate to 1 June 1987.

The agricultural labour force data cover the twelve months preceding the survey.

IRELAND

The data on livestock relate to 1 June 1987. Data on legal personality and management of holding, type of tenure and land use refer to the survey date. For the agricultural labour force the reference period is the twelve months ending 31 May 1987.

DENMARK

The reference date for the survey is 29 May 1987. For labour input on the holding by holders and spouses (including occasional help), the results relate to the 1986/87 financial year. The survey of work performed off the holding by the holder and his/her spouse refers to the year 1987.

GREECE

The data on livestock relate to 30 September 1987. The data on land use and on family and non-family labour refer to the period from 1 October 1986 to 30 September 1987.

SPAIN

1 October 1986 - 30 September 1987

PORTUGAL

Continental and the Azores

- 1 November 1986 - 31 October 1987 : land use and labour
- 5 October : livestock

Madeira

- 1 November 1985 - 31 October 1986 : land use and labour
- 1 October : livestock

Non-surveyed characteristics

Characteristics not included in certain national questionnaires		
D.02	Durum wheat	D, NL, B, L, UK, IRL, DK
D.03	Rye	Scotland, Northern Ireland
D.06	Grain maize	L, UK, IRL (for ensilage: D.18b), DK, NL
D.07	Rice	D, NL, B, L, UK, IRL, DK
D.08	Other cereals	D, IRL, DK, NL
D.09	Pulses	Scotland
D.11	Sugar beet	Scotland, Northern Ireland
D.13	Industrial plants	Scotland, Northern Ireland, IRL
D.13a	Tobacco	DK, NL, L
D.13b	Hops	DK, NL, L
D.13c	Cotton	D, F, I, NL, B, L, UK, IRL, DK, P
D.13d(ii)	Other industrial plants	UK
D.14a	Open field fresh vegetables	L
D.17	Flowers and ornamental plants under glass	IRL
D.19	Arable land seeds and seedlings	L
D.20	Other arable land crops	D, F, Northern Ireland, IRL
D.21	Fallow land	Northern Ireland, IRL, DK
E.	Kitchen gardens	DK, NL
F.02	Rough grazings	I, L, DK, P
G.01a	Fresh fruit incl. berries	D, F, I, B, UK
G.01b	Nuts	D, F, I, NL, B, L, UK, IRL, DK
G.02	Citrus plantations	D, NL, B, L, UK, IRL, DK
G.03	Olive plantations	D, NL, B, L, UK, IRL, DK
G.04	Vineyards	NL, B, UK, IRL, DK
G.06	Other permanent crops	NL, UK, IRL, DK
G.07	Permanent crops under glass	D, F, L, UK, IRL, GR, P
H.01	Unutilized agricultural area	UK, DK
H.02.a,b,c,d,e	Woodland	UK
I.01	Successive secondary non-fodder crops	D, NL, UK, IRL, DK
I.02	Mushrooms	D, L, P
I.03	Irrigated area	D, NL, L, Northern Ireland, IRL
I.04	Basic area of greenhouses used	L
J.01	Equidae	UK
J.02a	Male bovine animals under 1 year old	D, F, I, B, UK
J.02b	Female bovine animals under 1 year old	D, F, I, B, UK
J.09a	Ewes	B
J.10	Goats	D, UK, DK
J.10a	Female goats	D, B, UK, IRL, DK
J.10b	Other goats	UK
J.17	Rabbits, breeding females	D, NL, B, UK, IRL, DK
J.18	Bees	D, NL, B, L, UK, IRL, DK
J.19	Other livestock	D, NL, B, L, UK, IRL, DK, GR, P

Sample plans

According to Article 2 of Council Regulation (EEC) No 1463/84 "the surveys shall be conducted in one or more stages by means of exhaustive enquiries or random sample surveys". The following table gives the size of samples and total number of holdings in each country.

Member State	Number of holdings in field of survey	Number of holdings surveyed	Column 2 as % of column 1
	1	2	3
Federal Republic of Germany	719 038	91 352	12,7
France	981 722	47 093	4,8
Italy	2 784 087	42 537	1,5
Netherlands	132 013	132 013	100,0
Belgium	92 649	92 649	100,0
Luxembourg	4 194	4 194	100,0
United Kingdom	260 128	260 128 (1)	100,0
Ireland	216 985	19 034	8,8
Denmark	86 940	86 940 (2)	100,0
Greece	953 280	95 328	9,7
Spain	1 801 186	169 862	9,4
Portugal	817 344	97 772	12,0
- Mainland	767 141	70 268	9,2
- Azores	26 663	3 964	14,9
- Madeira	23 540	23 540	100,0

In order to facilitate the collection of data, reduce the sampling variance of estimates and ensure that suitable regional estimates can be obtained, those Member States using sampling techniques applied appropriate sample plans. The following table is a synopsis.

- (1) Full census except for labour force.
- (2) Full census except for work input by holders and spouses.

SUMMARY OF MEMBER STATES' SAMPLE PLANS

Member State (1)	Sample base	Method of sampling	Geographical stratification	Other stratification criteria				Sampling fraction	
				Number (3)	A (2) Description	Number (3)	B (2) Description		
D	Agri-cultural report 1983	Systematic	By "Länder"	20	S1: At least 3 000 laying hens and pullets	-	-	(4) 0.66 - 1	
					S2: At least 100 breeding sows or at least 1 000 pigs			0.66 - 1	
					S3: At least 200 ha of AA or at least 10 ha of vineyards			1	
					S4: Hops or tobacco			0.22 - 0.5	
					Vineyards:				
					S5: less than 3 ha			0.14 - 1	
					S6: 3 but less than 10 ha			0.29 - 1	
					Horticulture:				
					S7: less than 1 ha			0.17 - 0.33	
					S8: 1 but less than 2 ha			0.29 - 0.67	
					S9: 2 but less than 5 ha			0.4 - 0.8	
					S10: 5 but less than 10 ha			0.6 - 1	
					S11: at least 10 ha			0.8 - 1	
					Other crops:				
					S12: less than 1 ha			0.04 - 0.33	
					S13: 1 but less than 2 ha			0.04 - 0.10	
					S14: 2 but less than 5 ha			0.04 - 0.10	
					S15: 5 but less than 10 ha			0.05 - 0.14	
					S16: 10 but less than 20 ha			0.08 - 0.2	
					S17: 20 but less than 30 ha			0.1 - 0.33	
S18: 30 but less than 50 ha			0.13 - 0.40						
S19: 50 but less than 100 ha			0.2 - 0.67						
S20: at least 100 ha			0.4 - 1						
F	General agri-cultural census 1979/80	Systematic stratified sampling within strata	95 départements	3 to 5	Farm-type (Different groupings depending on département)	3 à 5	SGM (Different classes depending on département and farm-type)	Between 1/3 and 1/100	
I	General agri-cultural census 1982	Stratified with random selection within strata	19 regions and 2 autonomous provinces (Bolzano and Trento)	12	AA (ha): - extra-EEC field 0 0 - 1 - EEC field 0 0 - 1 1 - 2 2 - 5 5 - 10 10 - 20 20 - 30 30 - 50 50 - 100 100	-	-	Between 1/3 and 1/100	
UK	-EW	June 1987 census of agri-culture	Systematic with random starting point within strata	9 agricultural regions	45	Standard man-day units : class boundaries vary according to farm type	-	-	0.133
	-S	June 1987 census of agri-culture	Strictly random	-	6	European size units (ESU) : 0 - 2 2 - 4 4 - 8 8 - 40 40 - 100 100	-	-	0.063 0.083 0.125 0.167 0.250 1.000
	-NI	June 1986 census of agri-culture	Strictly random within strata	-	3	European size units (ESU) : 0 - 2 2 - 16 16	-	-	0.063 0.167 0.25

SUMMARY OF MEMBER STATES' SAMPLE PLANS

Member State (1)	Sample base	Method of sampling	Geographical stratification	Other stratification criteria				Sampling fraction
				A (2)		B (2)		
				Number (3)	Description	Number (3)	Description	
IRL	1980 agri-cultural census within strata	Systematic sampling	27 survey districts (Counties)	6	Total agricultural area in acres:	-	-	
					1 - 15		0.024	
					15 - 30		0.034	
					30 - 50		0.064	
					50 - 100		0.132	
					100 - 150		0.202	
					150		0.265	
Special groups : holdings with								
- at least 1 000 pigs			0.471					
- at least 1 000 poultry			0.297					
DK	Agri-cultural census 1985	Stratification	Regions		AA ESU Type of tenure Age of holder			Approx. 2%
GR	General agri-cultural and live-stock census 1981	Multi-dimensional stratified random sampling of areas	13 geographical units and NUTS II	3	Urban character	3	Less-favoured regions and others	1/10
E	Agricultural census 1982	In 2 steps: stratification and systematic selection within the strata	17 C.A. and Ceuta and Melilla	between 6 and 15 by C.A	stratification by farm type and SGM in units of step 1 (Commune)	-	-	In first step : between 0,05 and 1 In second step : 0,33
P	Main-land Agricultural census 1979	Stratification and systematic selection within the strata	7 agricultural regions	17	Farm type (principal)	3	SGM 0 - 2 2 - 16 16	between 1/30 and 1/1
Azores	Agricultural census 1979	Stratification and systematic selection within the strata	9 Islands	5	SAU 0 - 0,5 0,5 - 2 2 - 10 10 - 50 50	-	-	between 1/15 and 1/1

(1) D = Federal Republic of Germany, F = France, I = Italy, UK = United Kingdom, EW = England and Wales, S = Scotland, NI = Northern Ireland, IRL = Ireland, DK = Denmark, GR = Greece, E = Spain, P = Portugal

(2) A and B represent independant sampling criteria.

(3) Number of strata.

(4) Sampling fractions may vary between "Länder" ; only maximum and minimum fractions are given here for all "Länder" together.

(5) Exceptions for certain "Länder" :

- Hamburg, Bremen, Saarland and Berlin (West) :

S1 : at least 1 000 laying hens and pullets or at least 100 broilers or geese, ducks and turkeys.

S2 : at least 50 breeding sows or at least 200 pigs.

- Niedersachsen :

S1 : at least 5 000 laying hens and pullets or at least 10 000 broilers or geese, ducks and turkeys.

- Nordrhein-Westfalen :

S1 : at least 5 000 laying hens and pullets or at least 1 000 broilers or geese, ducks and turkeys.

- Hessen :

S2 : or at least 500 pigs.

- Rheinland-Pfalz :

S2 : or at least 500 pigs

S3 : or at least 15 ha of vineyards

S6 : 3 but less than 15 ha.

- Baden-Württemberg :

S2 : at least 125 breeding sows or 700 pigs

S9 : 2 but less than 7 ha

S10 : 7 but less than 15 ha

S11 : at least 15 ha.

- Bayern

S2 : or at least 600 pigs.

National publications

The national results of the 1987 survey on the structure of agricultural holdings, in many cases accompanied by supplementary national data and explanations of the methods used for national surveys, have appeared in the following national publications.

FEDERAL REPUBLIC OF GERMANY

List of publications in subject-matter series No 3 (agriculture, forestry and fisheries) dealing with the agricultural report.

Publications by the Federal Statistical Office relating to the 1987 agricultural report :

- Series 2.1.2. "Bodennutzung der Betriebe" (land use on holdings).
- Series 2.1.3. "Viehhaltung der Betriebe" (livestock on holdings).
- Series 2.1.4. "Betriebssysteme und Standardbetriebseinkommen" (methods of working and standard holding income).
- Series 2.1.5. "Sozialökonomische Verhältnisse" (socio-economic conditions).
- Series 2.1.6. "Besitzverhältnisse in den landwirtschaftlichen Betrieben" (types of tenure of agricultural holdings).
- Series 2.1.7. "Ausserbetriebliche Einkommen und Arbeitsverhältnisse für ausgewählte Betriebsgruppen" (income from sources outside the holding and working conditions in selected groups of holdings).

FRANCE

The main results of the 1987 survey on the structure of agricultural holdings (France as a whole and by programme region) were published in the series "Collections de Statistiques Agricoles", study No 274, July 1988. They are also discussed in numerous articles on the subject in the SCEES review (Cahiers de Statistique Agricole).

ITALY

Indagine sulla struttura delle aziende agricole - 1987 (survey on the structure of agricultural holdings 1987).

NETHERLANDS

Central Statistical Office publications relating to the 1987 agricultural census :

- Landbouwtelling 1987 (Agricultural census 1987).
- Maandstatistiek van de landbouw jaargangen 1987, 1988 en 1989 (Monthly agricultural statistics 1987, 1988 and 1989).
- Loose-leaf tables giving results for districts, provinces, agricultural areas and groups of agricultural areas.

BELGIUM

The results of the census of 15 May 1987 can be found in "Statistiques agricoles", editions 1, 2 and 3 (January, February and March 1988), published by the INS.

LUXEMBOURG

"Recensements de l'agriculture de 1987" (Agricultural census 1987), Bulletin STATEC N° 6/1988 (September 1988) (STATEC).

UNITED KINGDOM

Agricultural Statistics - United Kingdom (includes detailed data on England)

1987 HMSO London 1988

Welsh agricultural statistics

1987 HMSO Cardiff 1988

Economic report on Scottish agriculture

1987 HMSO Edinburgh 1988

Statistical review of Northern Ireland Agriculture

1987 Economics and Statistics Division 1988

IRELAND

Farm structure survey 1975 - 1987
To be published.

DENMARK

The results of the 1987 agricultural and horticultural survey were published in Landbrugsstatistik 1987 (Agricultural statistics 1987), Copenhagen 1988.

SPAIN

- Avance de resultados (summary of results)
- Encuesta sobre la estructura de las explotaciones agrícolas 1987 (1987 survey on the structure of agricultural holdings).

NATIONAL PECULIARITIES (1987 SURVEY)

ITALY

The minimum marketed production qualifying a holding with less than 1 ha AAU for inclusion in the survey was increased from Lit 850 000 per farm year in 1985 to Lit 900 000 (cf. Community survey on the structure of agricultural holdings : methodology p. 13).

NETHERLANDS

The Netherlands were not able to provide the information on other gainful activities carried out by members of holder's family (spouse etc.). Eurostat estimated the figures on the basis on those supplied for the 1983 survey. These estimates are marked with an asterisk (*) in the tables of the present publication.

DENMARK

Holdings with less than 5 ha AAU are not included unless their economic activities are on a scale of 3 000 ECU or more (1980 level).

Figures for the work time of the farm labour force are based on a representative sample of approximately 2 300 holdings, and the Denmark was unable to supply a large number of data.

GREECE

The data on type of tenure refer to the total area, and not the AAU.

SPAIN

Are included in this survey holdings with less than 1 ha AAU and :

- at least 0,2 ha area with horticulture or fruit under glas or in irrigated area.
- an SGM of at least 75 000 pesetas.

PORTUGAL

In the case of combination of permanent crops and annual crops, the area in permanent crops is totally considered as principal and the annual crops is considered as successive secondary crop. In the case of combination of annual crops and woodland, the area of annual crops is considered as principal.

COMMENTARY ON THE HISTORICAL RESULTS OF THE SURVEYS

This section of the publication summarizes the results on the structure of agricultural holdings since 1966-1967. The rules governing these surveys were for the most part set out in official Community texts. Thus the published data are as far as possible comparable over time and space.

For further details the reader is referred to the introduction and methodological basis for the 1966-1967, 1975, 1979-1980, 1983 and 1985 surveys. The introduction and methodology for the 1970-1971 and 1977 surveys, which was only published internally, may be obtained from EUROSTAT.

The main divergences from the Community methodology are listed below.

A. National divergences from the Community definitions 1970-1971

The following paragraphs concern the data which are not entirely in line with the Community concept as set out in Directive 69/400/EEC.

1. Federal Republic of Germany (survey conducted between May 1971 and February 1973).

Survey period: The results concerning the legal form, land use and animal production were taken from the basic agricultural and forestry survey conducted in 1971, while most of the other results come from the exhaustive survey or, in some cases, sampling carried out from January to March 1972. Some of the results for fruit growing, vines and production under glass were taken from the horticultural survey of December 1972 and January 1973, or the vine growing survey carried out from December 1972 to February 1973.

Scope of survey: The various surveys carried out under the 1971 national agricultural census make a basic distinction between 'agricultural holdings' and 'forestry holdings' on the basis of production. In the latter case, the woodland area is over ten times the AAU. Only 'agricultural holdings' are taken into account for the Community programme, 'forestry holdings' (some 2 100) with an AAU of 1 ha or more or with a minimum of production units are excluded. Nevertheless, these forestry holdings were included in the results of the 1966-1967 structural survey (but excluded in 1975 and 1977). The limit of 10 ares for inclusion in the national horticulture and vine growing surveys of 1972-1973 was lower than that set for inclusion in the 1971-1972 agricultural census (50 ares for fruit growing, 30 ares for vines).

2. France (survey conducted between 1 September 1970 and 1 April 1971)

Breeding sows: No weight limits were applied. Thus the data on breeding sows may include animals weighing less than 50 kg.

Holder and members of holder's family: Where the holder is a legal person or does not work on the holding as a natural person, the salaried manager is regarded as the holder, and the members of this manager's family are regarded as members of the holder's family.

3. Italy (survey of October 1970)

Arable land: this item includes kitchen gardens.

Holder and members of holder's family: Where the holder is a legal person or does not work on the holding as a natural person, the salaried manager is regarded as the holder, and the members of this manager's family are regarded as members of the holder's family.

4. Netherlands (census of May 1970)

Scope of survey: As from 1970 the lower limit for inclusion was 10 SHU (standard holding unit), regardless of the area. Thus comparability with the results of the 1966-1967 survey is limited, particularly in the 'under 5 ha' and 'total holdings' classes.

5. Belgium (census of May and December 1970)

Survey period: the majority of the data, including the labour force employed on the day of the survey, were collected on 15 May 1970. The remainder, including in particular the labour force employed over the last twelve months and use of machines, were collected on 1 December 1970.

Holder and members of holder's family: Where the holder is a legal person or does not work on the holding as a natural person, the salaried manager is regarded as the holder, and the members of this manager's family are regarded as members of the holder's family.

Full-time labour force: persons working at least 90% of the annual work time (=300 days at 8 hours per day). This yielded a total of 2 160 hrs, i.e. slightly less than the 2 200 hrs laid down in the Directive.

6. Luxembourg

Holder and members of holder's family: Where the holder is a legal person or does not work on the holding as a natural person, the salaried manager is regarded as the holder, and the members of this manager's family are regarded as members of the holder's family.

United Kingdom, Ireland and Denmark

The harmonized Community exercise in which a standard table programme was prepared by the six original Member States in respect of the 1970-1971 General Survey of Agriculture did not include these three Member States. Studies have been carried out by these countries in an attempt to complete the Community table programme as far as this was possible. Since in this retrospective exercise there were inevitable considerable discrepancies between the Community concepts and what was actually available, it is particularly important to examine the comments given below. In the case of Ireland, the discrepancies were such that it was decided, on the request of that country, not to publish the results.

7. United Kingdom (census June 1970)

Scope of survey: Results have been derived from the June agricultural census (1970) for England, Wales, Scotland and Northern Ireland and from special tabulations prepared for the 1970 FAO World Census of Agriculture. Holdings in England, Wales and Scotland with an agricultural activity known to be very small were excluded. Such statistically insignificant holdings were defined as those which had a labour requirement of less than 26 standard-man-days per annum calculated by means of standard work coefficients. All holdings of more than 1 acre (0.4 hectare) in extent in Northern Ireland were included except for some 8 400 very small holdings entirely let under the conacre system of seasonal letting; the area of these holdings was, however, included in the results.

Agricultural area utilized (AAU): Agricultural area utilized has been defined as the sum of the areas of crops and grass (rough grazings included, kitchen gardens excluded).

Pigs: For 1970 pigs are classified by age in the United Kingdom. Thus, sows of 50 kg and over are represented by 'total breeding sows' although this excludes gilts not yet mated.

8. Denmark (census of 3 July 1970)

Scope of survey: The 1970 Danish Agricultural Census covered holdings with at least 0.5 ha under cultivation. The results given here are based on a 25% sample of these holdings. Estimates relating to the 5 791 holdings (involved mainly in horticulture, fruit growing or nurseries) covered by the 1970 horticultural census are particularly weak and comparability with the 1975 and 1977 results is accordingly reduced.

Sows: Sows for slaughter are included under this heading as are sows of less than 50 kg. Sows for slaughter are a small proportion of the total but it is estimated that approximately 10% of the total number are under 50 kg.

B. National differences between 1975 and 1977 surveys

Ireland

Pigs and poultry: Because of the sampling system used, the number of animals in 1977 is not directly comparable with the corresponding 1975 figure. The 1977 results are more reliable.

United Kingdom

Total area

Utilized agricultural area (AAU)

AAU owner farmed

Permanent pasture and meadow

In 1975 the area of these four items is significantly lower than the comparable figure for 1970 and 1977 although the corresponding number of holdings is higher. This is the result of the sampling system used in 1975 which led to underrepresentation of rough grazings.

C. Results for Greece up to 1979-1980

Since Greece did not join the Community until 1 January 1981, the first Community Survey carried out in this country was in 1983. The results published below for the previous surveys were compiled from national sources and are given generally for purposes of comparison. The figures for 1979-1980 are the results of the 1981 census.

D. 1979/80 results for Portugal

The results are taken from the 1979 continental census (i.e. they exclude the Azores and Madeira). This differed from the community survey mainly in the following aspects:

- the total area of woodland (approximately 400 000 ha) was included under both woodland and arable land or permanent pasture;
- the same rule was applied to temporary crops under permanent crops (approximately 170 000 ha). Thus approximately 6% of the AAU is counted twice, but the AAU itself is correct;
- very large cooperatives were treated in the same way as other holdings, i.e. the members of the cooperative are regarded as permanent full-time salaried managers and the areas, generally let by the state, come under the heading of 'tenant farming';
- since no distinction is made between quality wines and other wines all the data has been included under 'other wines'.

E. Results for Italy 1970/80 and 1983

No Community survey was carried out in Italy in 1979/80 or 1983. The results published for these two years are based on 10% of the questionnaire from the 1982 agricultural census.

F. Results for 1983

1. France

As for 1983, if the manager works on behalf of another legal or natural person, the members of his family who work on the holding are regarded as non-family regular workers. Thus, the results of surveys prior to 1983 are not comparable with those of later surveys as far as the 'family workers and non-family regular workers' are concerned.

2. United Kingdom

The data concerning the number of spouses are uncertain in the case of Northern Ireland, which affects the labour force data for the United Kingdom.

3. Denmark

Between 1979-1980 and 1983, the threshold for inclusion in the survey was raised from 0.5 ha to 5 ha, thus excluding some 10 000 holdings. However, these holdings account for a mere 0.5% of the total agricultural production.

Only 60% of holders replied to the questions concerning their work time and that of their spouse. The tables were therefore extrapolated from the replies received. In the interests of consistency between the data on the work time of the holder and the other labour force data, the latter were limited to the 60% of holdings which replied to the questions on the work time of the holder. Thus, the workforce data are relatively uncertain.

It was assumed that other members of the holder's family and the non-family regular workers (L/03) and (L/04) work full time (this would appear from other sources to be true in 85% of cases).

4. Spain

The results were taken from the 1982 agricultural census. They relate to all holdings with an AAU of over 1 ha and holdings with an AAU of less than 1 AAU where the gross margin is over 75 000 pesetas. The methodology was virtually identical to that of the 1983 Community survey.

G. Results for 1985

The value of the ESU has been fixed at 1100 ECU of standard gross margin.

1. France : see remark done for 1983

2. Denmark

Between 1979/80 and 1985, the threshold for inclusion in the survey was raised from 0.5 ha to 5 ha, thus excluding some 9300 holdings. However, these holdings account for a mere 0,5 % of the total agricultural production.

Data on work time of the holders and their spouses are obtained from book-keeping statistics 1984/85 of the National Economic Institute.

It was assumed that other members of the holder's family and the non-family regular workers (L/03 and L/04) work full time.

H. Results for 1987

The value of the ESU has been fixed at 1200 ECU of SGM.

1. France : see remark for 1983

2. Denmark

Between 1979/80 and 1987, the threshold for inclusion in the survey was raised from 0,5 ha to 5 ha, thus excluding some 8000 holdings. However, these holdings account for a mere 0,5 % of the total agricultural production.

COMMUNITY TYPOLOGY FOR AGRICULTURAL HOLDINGS

From the very first survey on the structure of agricultural holdings in 1966/67 it was clear that in order to facilitate and develop the interpretation of results there was a need for a classification system to divide holdings into homogenous groups as a function of their production structure. Such a classification system had also to facilitate comparison between the various Member States and could not be based only on physical criteria, particularly as the link between area and production capacity was becoming less rigid as a result of the expansion of indoor production.

A typology became even more necessary with the development of the Common Agricultural Policy, which often gives rise to a need for information on specific groups of holdings and has led to a proliferation of studies and research on Community agriculture, for which homogenous groups are required for sampling and estimating purposes.

A Community typology was therefore prepared, first of all on an experimental basis for the 1966/67 survey, then on a new basis as from the 1975 survey. A first holding classification system was established by Commission Decision 78/463/EEC of 7 April 1978⁽¹⁾ and was used to analyse the 1975, 1977, 1979/80 and 1983 surveys. The system was revised by Commission Decision 85/377/EEC of 7 June 1985⁽²⁾, and the new typology was applied as from the 1985 survey.

The basis of the Community typology : standard gross margins

Most agricultural holdings classification systems currently in force are based on two essential economic characteristics : type of farming and holding economic size. It is also generally accepted that the standard used to measure size should be the same as that used for classification purposes, although this is not compulsory. The Community typology respects both these principles, which are clearly set out in Article 1 of the Commission Decisions.

The choice of measuring standard is relatively free : some classification are based on labour force requirements, some on production value, and others on the concept of value-added. The Community typology has opted for a concept close to the latter, that of gross margin.

Gross margin is the difference between the monetary value of agricultural production (gross production) and the main proportional specific costs corresponding to the production concerned. It is therefore an indicator of the potential net holding income, and also has the advantage of not favouring input-intensive types of production.

However, directly measuring the gross margins of each agricultural holding is a very complicated operation, particularly as a very large volume of data must be collected. Consequently, it was decided to measure the gross margin indirectly, using standard coefficients calculated by applying uniform definitions in each country. Standard gross margins (SGM) thus correspond to an average situation for each type of production within a given region.

The basis for establishing SGM is therefore the value of gross production. This comprises sales, payments in kind, increases in stocks and the inputs necessary for certain types of production within the holding (intra-branch consumption). In principle, it is based on ex-farm prices net of VAT.

The products to be considered are not just agricultural products in the strictest sense, but also include packaged and processed products where packaging or processing generally takes place on the farm in the region in question. The more advanced the packaging or processing stage of the products leaving the holding, the higher are the ex-farm price and the costs to be deducted.

In addition to the value of the main products, gross production also includes the value of any by-products and product-linked subsidies.

Proportional specific costs are those which can be directly attributed to a type of production, which therefore excludes general operating costs, labour, machinery, buildings and contract work (with a few exceptions).

In practice, the proportional specific costs deducted from gross production are as follows :

- crop production : seeds and seedlings, fertilizers purchased, crop protection products, various other costs (water for irrigation, heating, drying, marketing costs, insurance) ;
- livestock production : livestock replacement costs, feedingstuffs, various other costs (water, veterinary fees, milk testing and animal selection costs, heating, marketing costs, insurance).

The costs of means of production originating on the holding are in principle evaluated on the basis of ex-farm prices ; for those purchased on the market the purchase price is used. Calculations are net of VAT, and any input-linked subsidies are deducted.

The production figure used to calculate SGM is for a period of 12 months, and the costs involved are those which relate to this production. However, SGM are calculated from arithmetic averages for three calendar years or three agricultural production years. They are first calculated in national currency, then converted into ECU using the average exchange rate for the reference period.

Up to now four SGM series have been calculated :

- 1973 SGM, first to be calculated, refer to the period 1972-1973-1974 (or 1972/73-1973/74-1974/75) and were used to analyse the 1975 and 1977 surveys ;

(1) Cf. "Farm structure : Methodology of Community surveys", pp. 155 et seq.

(2) Idem, pp. 257 et seq.

- the 1980 SGM refers to the period 1979-1980-1981 (or 1979/80-1980/81-1981/82) and were used to analyse the 1979/80 and 1983 surveys ;
- the 1982 SGMs, the following, refer to the period 1981-1982-1983 (or 1981/82-1982/83-1983/84) and were used to analyse the 1985 survey.
- the 1984 SGM, the most recent available, refers to the period 1984-1985-1986 (or 1983/84-1984/85-1985/86) and were used to analyse the 1987 survey.

It has also been decided⁽¹⁾ that in future the SGM will be normally updated every two years. Consequently, for 1986 SGM are currently being compiled and will be used to analyse the 1989/90 survey.

Use of standard gross margins

Economic size

SGM calculated in this way takes account of every hectare and every animal belonging to a holding. The aggregate of the results obtained for each type of production allows the holdings' total standard gross margin to be determined. This is referred to as the "economic size of the holding".

Economic size is expressed in European size units (ESU). Until 1983 one ESU corresponded to 1 000 ECU of standard gross margin. For the 1985 survey its value was fixed at 1 100 ECU, for the 1987 survey its value was fixed to 1200 ECU and in the future it will be adjusted regularly to take account, in monetary terms, of overall agri-economic trends throughout the European Economic Community.

Type of farming

According to the Commission Decisions the type of farming of a holding is determined by the relative contribution of the various types of production practised to its total standard gross margin.

This means that for each holding the contribution of each type of animal or crop production to the total standard gross margin has to be established. The provisions of the Decision⁽²⁾ are then applied to the results in order to classify the holding under a type of farming. For example, if the gross margin on cereals accounts for more than two-thirds of total gross margin, the holding will be classified under "cereals".

The classification scheme used has a four-level tree structure :

- Level 1 comprises eight general types of farming, i.e. four types of crop farming (field crops, horticulture, permanent crops and mixed cropping), three types of animal farming (grazing livestock, prarivores and mixed livestock holdings) and one crop-livestock mix.
- Level 2 comprises 17 principal types of farming, which are subdivisions of the general types of farming. This is the level at which Community surveys on the structure of agricultural holdings are usually processed and to which most of the results in this publication refer.
- Level 3 comprises around 50 particular types of farming, which are subdivisions of the principal types of farming. Structural surveys provide only limited information at this level, which is already very specific, i.e. number of holdings, total gross margin and total area.
- The final level is used only by certain Member States to subdivide particular types of farming which are important in their case.

Although the general principles for the classification of holdings have not changed since the 1975 survey, the typology itself has been amended as from the 1985 survey, primarily to adapt it to the new character of European agriculture following the accession to the Community of three Mediterranean countries.

In amending the typology, care was taken to maintain the continuity of series wherever possible, particularly in the case of the principal types of farming. The following table summarizes the old and new classifications :

Type of farming	
Decision 78/463/EEC	Decision 85/377/EEC
11	11
12	12
21	20
31	31
32	32 + 33 + 34
41	41
42	42
43	43
44	44
51	501
52	502 + 503
61	601
62	602 + 603 + 604 + 605 + 606
71	71
72	72
81	81
82	82

(1) Cf. Decision 85/377/EEC of the Commission (7.6.1985), annex I.3.b.

(2) Cf. "Farm structure : Methodology of the Community surveys", pp. 155 et seq. (old typology) and pp. 257 et seq. (new typology)

Interpretation of the typology

The Community typology of agricultural holdings allows relatively homogenous groups of holdings to be constituted, as identical rules are applied in all Member States. However, a number of problems have to be pointed out, as to a certain extent they affect the results obtained.

Non-classification of certain agricultural holdings

Some holdings cannot be classified, as the SGM for each of their production types is zero, meaning that their total standard gross margin is also zero.

The following table gives the number of holdings (in thousands) in each Member State which could not be classified for the purposes of the 1983, 1985 and 1987 surveys :

	Total number of holdings			Non-classified holdings					
				Number			Percentage		
	1983	1985	1987	1983	1985	1987	1983	1985	1987
B	102.6	97.8	92.6	0.7	0.2	0.2	0.6	0.2	0.2
DK	98.7	92.4	86.9	-	-	-	-	-	-
D	767.6	740.5	705.1	-	-	-	-	-	-
GR	958.7	951.6	953.3	5.7	3.2	5.0	0.6	0.3	0.5
E (1982)	1818.2	-	1791.6	-	-	19.0	-	-	1.1
F	1129.6	1056.9	981.7	4.4	0.3	0.2	0.4	-	-
IRL	221.1	220.2	217.0	18.8	1.1	1.0	8.5	0.5	0.4
IT	2832.4	2801.1	2784.1	17.0	22.6	10.2	0.6	0.8	0.4
L	4.56	4.41	4.19	0.10	0.03	0.03	2.1	0.7	0.7
NL	138.5	135.9	132.0	-	-	-	-	-	-
P (1979)	769.4	-	635.5	3.6	-	4.1	0.5	-	0.6
UK	261.9	258.5	260.1	33.5	9.6	10.9	12.8	3.7	4.2

In most countries non-classification is due to an assumption that a type of production does not exist in a given region, with a zero SGM being attributed to it. If, during the survey it is found that this type of production does exist on a holding in the region, the result is a certain distortion of the classification, regardless of whether the total SGM of the holding in question is greater than zero or not.

In Ireland and the United Kingdom, there were, up to 1983, a percentage of non-classified holdings that was substantially higher than in the other Member States, an explanation must be sought in the treatment of fodder crops.

In general, the SGM for fodder crops is regarded as being equal to zero, the variable costs of fodder being deducted when the SGM of grazing livestock are calculated. If there is no grazing livestock on the holding on the survey date, fodder crops, which are then normally intended for sale, are treated in the same way as other crops and specific SGM are applied to them.

However, in the United Kingdom and Ireland there is no market to allow the price of green fodder to be determined, and it is generally not possible to calculate these specific SGM. As a result, up to 1983 some 10% of UK and Irish holdings were not classified under the Community typology.

In order to rectify this situation it was decided, when the typology was revised, to allocate very small SGM (flat-rate estimates) to permanent pastures and meadows not occupied by grazing livestock on the survey date.

This decision, applied for the first time in connection with the 1985 survey, clearly affects the way in which results can be interpreted, as almost all holdings classified in this manner come under the particular type of farming "various grazing livestock - no dominant enterprise" (code 444).

Activities covered by the Community typology

One particular problem is the exclusion of forestry activities in the general classification scheme. In some Member States, particularly Italy, forestry is regarded as an integral part of agriculture, and there would be justified grounds for recognizing it as a type of farming. The same applies to fish farms.

More generally, the Community typology does not take account of other gainful activities which may be undertaken by the holder or members of his family, even if such activities are directly linked to the agricultural holding (e.g. fish farming, hunting or farm tourism).

Monetary form of SGM

SGM are calculated in national currencies and then converted into ECU.

The fact that they are updated regularly (now every two years) obviously raises the problem of the comparability in time of the results of structural surveys, particularly as far as the economic size of holdings is concerned.

It must be remembered that the 1975 and 1977 surveys were analysed using the SGM relating to the reference year 1973, whilst the 1980 SGM were used for the 1979/80 and 1983 surveys and the 1982 SGM for the 1985 survey. In the course of time SGM have increased considerably in line with general agri-economic trends.

In order to try to counteract the monetary erosion phenomenon, it was decided, as part of the revision of the typology, that the definition of the European size unit (ESU) would be amended whenever SGM were changed (i.e. every two years). Updating would be carried out by multiplying the basic value of the ESU (1 000 ECU in 1980) by a coefficient taking account of overall agri-economic trends in the Community. Consequently, for the 1985 survey (1982 SGM) the ESU was fixed at 1100 ECU and for the 1987 survey to 1200 ECU.

To make this clearer, the following table shows the SGM reference period and the value of the ESU for each survey since 1975 :

Survey	SGM reference period	1 ESU = ... ECU
1975	'1973'	1 000
1977	'1973'	1 000
1979/80	'1980'	1 000
1983	'1980'	1 000
1985	'1982'	1 100
1987	'1984'	1 200

Furthermore, it should be remembered that changes in SGM do to a certain extent affect the classification of holdings. The SGM for all types of production do not change at the same rate, and those which increase more quickly "attract" holdings towards the types of farming concerned.

TABLE DES MATIERES

Introduction	43
Signes et abréviations	43
Méthodologie de l'enquête de 1987	44
Particularités nationales de l'enquête de 1987	50
Avertissement sur les données historiques des enquêtes	51
La typologie communautaire des exploitations agricoles	54
RESULTATS DE 1987	77
A. Résultats par Etats membres	79
I. Les principaux résultats	80
II. La taille des exploitations	82
III. Les terres arables	90
IV. Les cultures permanentes	94
V. Les cultures sous verre	98
VI. Les bovins	100
VII. Les autres animaux	106
VIII. L'orientation technico-économique des exploitations	112
IX. La main-d'oeuvre agricole	114
X. La double activité	116
XI. Les zones défavorisées	118
XII. Mode de faire-valoir	120
B. Principaux résultats par classes de grandeur des exploitations	123
I. En termes de SAU	124
II. En termes de MBS	152
C. Principaux résultats par orientations technico-économiques	181
D. Principaux résultats par régions	211
I. Deutschland	212
II. Grèce	214
III. Espagne	216
IV. France	220
V. Italie	224
VI. Portugal	228
VII. Royaume-Uni	230
RESULTATS HISTORIQUES DEPUIS 1966/67	233
I. Les principaux résultats	234
II. La taille des exploitations	242
III. Les terres arables	250
IV. Les cultures permanentes	262
V. Les cultures sous verre	268
VI. Les bovins	272
VII. Les autres animaux	278
VIII. L'orientation technico-économique des exploitations	294
IX. La main-d'oeuvre agricole	338
GLOSSAIRE	345

INTRODUCTION

L'enquête communautaire de 1987 sur la structure des exploitations agricoles fait suite à celles de 1966-1967, 1970-1971, 1975, 1977, 1979-1980, 1983 et 1985. Elle a été réalisée par les Services Statistiques des Etats membres, conformément au Règlement (CEE) nr. 1463/84 du Conseil.

La méthodologie générale de ces enquêtes a été publiée en mai 1986 (Structure des exploitations : méthodologie des enquêtes communautaires), et le lecteur est invité à se reporter à cette publication pour toutes questions s'y rapportant. Les spécificités de l'enquête de 1987 sont données page 47. Par ailleurs, des remarques utiles à l'interprétation des résultats des enquêtes précédentes (depuis 1966/67) sont également fournies page 55.

Dans l'utilisation des résultats de cette enquête, il convient de noter que pour certaines caractéristiques, et pour certains pays, les résultats peuvent différer, de façon significative, de ceux obtenus d'autres sources. Les problèmes que pose la conception d'un échantillon à usages multiples tel que celui utilisé dans certains cas pour l'enquête sur la structure des exploitations rendent de tels écarts inévitables en particulier pour les caractéristiques relativement rares ou celles qui concernent très spécifiquement des exploitations spécialisées. Il va de soi que tout a été mis en oeuvre pour garantir la précision des résultats, et l'on estime que les tableaux donnent une image fiable de la structure des exploitations dans la Communauté.

Les tableaux du présent volume sont bilingues (français/anglais), mais un glossaire succinct multilingue se trouve en fin de volume. Par ailleurs, les spéculations agricoles sont accompagnées, partout où cela est possible, du code utilisé dans l'annexe du règlement portant organisation de l'enquête (liste des caractéristiques). Ce règlement, dans toutes les langues communautaires, figure dans le volume méthodologique cité plus haut.

SIGNES ET ABREVIATIONS

ha	:	hectares
SAU	:	superficie agricole utilisée
UTA	:	unité de travail annuel
%	:	pourcentage
-	:	zéro ou donnée inférieure à la moitié de l'unité
:	:	donnée non disponible
S	:	donnée couverte par la confidentialité statistique
*	:	estimation EUROSTAT

METHODOLOGIE DE L'ENQUETE DE 1987

La méthodologie générale des enquêtes communautaires sur la structure des exploitations agricoles a été publiée en 1986 (Structure des exploitations : méthodologie des enquêtes communautaires). On trouvera ci-après les spécificités de l'enquête de 1987.

Date de l'enquête

Le règlement (CEE) nr. 1463/84 du Conseil, du 24 mai 1984, spécifiait que les Etats membres procèdent, entre le 1er décembre 1986 et le 1er mars 1988, à une enquête sur la structure des exploitations agricoles.

Les enquêtes ont eu lieu aux dates suivantes :

REPUBLIQUE FEDERALE D'ALLEMAGNE

- Recensement du cheptel le 3 décembre 1986.

- Toutes autres données proviennent du rapport agricole effectué au cours d'avril et mai 1987.

FRANCE

15 septembre au 31 décembre 1987

ITALIE

1er au 20 décembre 1987.

PAYS-BAS

30 mars au 5 juin 1987.

BELGIQUE

- le 15 mai 1987 pour les caractéristiques suivantes :

. nombre d'exploitations, superficie agricole utilisée, personnalité juridique, autres superficies faisant partie de l'exploitation.

. main-d'oeuvre

. nature des cultures

. mode de faire-valoir de la superficie agricole utilisée

. irrigation

. le cheptel

- le 1er décembre 1987 pour les autres caractéristiques :

. main-d'oeuvre occupée au cours des douze derniers mois

. activité lucrative en dehors de l'exploitation

LUXEMBOURG

15 mai 1987.

ROYAUME-UNI

Angleterre et Pays de Galles.

1er juin 1987 pour toutes les caractéristiques, exception faite de l'irrigation (30 octobre 1987) et main-d'oeuvre (1er septembre 1987).

Ecosse

Juin 1987 pour modes de faire-valoir et toutes caractéristiques relatives à l'utilisation du sol et à l'effectif animal. Mai 1987 pour la personnalité juridique, l'irrigation, la main-d'oeuvre et autres activités lucratives.

Irlande du Nord

1er juin 1987 pour toutes les caractéristiques, exception faite de la main-d'oeuvre (mars 1987).

IRLANDE

Juin 1987.

DANEMARK

29 mai 1987.

GRECE

1er septembre au 30 novembre 1987.

ESPAGNE

1er octobre au 31 décembre 1987

PORTUGAL

Continent et Açores : 5 octobre 1987 au 30 mars 1988

Madeira : du 1er octobre 1986 au 30 janvier 1987.

Epoques de référence

Les jours de référence se présentent comme suit dans les différents Etats membres :

REPUBLIQUE FEDERALE D'ALLEMAGNE

Les données relatives au cheptel se rapportent au jour de référence, c'est-à-dire au 3 décembre 1986.

Les autres données se réfèrent soit à la période de référence indiquée dans le questionnaire national, soit à la date à laquelle l'enquête a été effectuée dans l'exploitation (avril/mai 1987).

FRANCE

Du 1er novembre 1986 au 31 octobre 1987 pour l'utilisation du sol, le jour de l'enquête pour la production animale, sauf pour les dindes, pintades et oies à la date du 1er octobre 1987. Pour la main-d'oeuvre saisonnière par le biais de la campagne agricole 1987. Pour la main-d'oeuvre familiale, ou salariée, le jour de l'enquête avec extrapolation aux douze derniers mois.

ITALIE

Le 1er décembre 1987 pour la production animale. Du 1er novembre 1986 au 31 octobre 1987 pour l'utilisation du sol et le travail agricole.

PAYS-BAS

Le jour de l'enquête, c'est-à-dire entre le 30 mars et le 5 juin 1987

BELGIQUE

- Le 15 mai 1987 : pour la plupart des caractéristiques (cultures, cheptel, mode de faire-valoir,...)

- Le 1er décembre 1987 : les douze mois précédant cette date pour la main-d'oeuvre familiale et la main-d'oeuvre saisonnière ou occasionnelle non familiale, l'année récente pour l'activité lucrative en dehors de l'exploitation.

LUXEMBOURG

Le 15 mai 1987 pour toutes les caractéristiques à l'exception de :

la main-d'oeuvre agricole où l'époque de référence couvre les douze mois précédents.

ROYAUME-UNI

La superficie agricole utilisée comprend la superficie en cultures principales destinées à être récoltées en 1987, y compris les superficies ensemencées en 1986 pour être récoltées en 1987, et les superficies non encore récoltées.

Les données sur les animaux se rapportent au 1er juin 1987.

Les données sur la main-d'oeuvre agricole couvre les douze mois qui précèdent l'enquête.

IRLANDE

Les données sur le cheptel se réfèrent au 1er juin 1987. A la date de l'enquête sont relevées les données concernant la personnalité juridique et la gestion de l'exploitation, le mode de faire-valoir ainsi que l'utilisation du sol. La période de référence couvrant les 12 mois précédant le 31 mai 1987 concerne la main-d'oeuvre.

DANEMARK

La date de référence de l'enquête est le 29 mai 1987. Mais en ce qui concerne le travail de l'exploitant et de son conjoint sur l'exploitation (y inclus l'aide occasionnelle), les résultats se rapportent à l'année comptable 1986/87. Le recensement du travail de l'exploitant et de son conjoint hors de l'exploitation porte sur l'année 1987.

GRECE

Les données sur le cheptel se réfèrent au 30 septembre 1987. Les données concernant l'utilisation du sol et la main-d'oeuvre familiale et non familiale se rapportent à la période allant du 1er octobre 1986 au 30 septembre 1987.

ESPAGNE

1er octobre 1986 au 30 septembre 1987

PORTUGAL

Continent et Açores :

- du 1er novembre 1986 au 31 octobre 1987 pour l'utilisation du sol et la main-d'oeuvre agricole

- le 5 octobre pour le cheptel

Madeira :

- du 1er novembre 1985 au 31 octobre 1986 pour l'utilisation du sol et la main-d'oeuvre agricole

- le 1er octobre pour le cheptel

Caractéristiques non relevées

Caractéristiques non reprises dans certains questionnaires nationaux		
D.02	Blé dur	D, NL, B, L, UK, IRL, DK
D.03	Seigle	Ecosse, Irlande du Nord
D.06	Maïs-grain	L,UK,IRL,(pour ensilage:D.18b),DK,NL
D.07	Riz	D, NL, B, L, UK, IRL, DK
D.08	Autres céréales	D, IRL, DK, NL
D.09	Légumes secs	Ecosse
D.11	Betteraves sucrières	Ecosse, Irlande du Nord
D.13	Plantes industrielles	Ecosse, Irlande du Nord, IRL
D.13a	Tabac	DK, NL, L
D.13b	Houblon	DK, NL, L
D.13c	Coton	D, F, I, NL, B, L, UK, IRL, DK, P
D.13d(ii)	Autres plantes industrielles	UK
D.14a	Légumes frais en cultures de plein champ	L
D.17	Fleurs et plantes ornementales sous verre	IRL
D.19	Semences et plants de terres arables	L
D.20	Autres cultures de terres arables	D, F, Irlande du Nord, IRL
D.21	Jachères	Irlande du Nord, IRL, DK
E.	Jardins familiaux	DK, NL
F.02	Pâturages pauvres	DK, I, L, P
G.01a	Fruits frais y.c. baies	D, F, I, B, UK
G.01b	Fruits à coque	D, F, I, NL, B, L, UK, IRL,DK
G.02	Agrumeraies	D, NL, B, L, UK, IRL, DK
G.03	Oliveraies	D, NL, B, L, UK, IRL, DK
G.04	Vignes	NL, B, UK, IRL, DK
G.06	Autres cultures permanentes	NL, UK, IRL, DK
G.07	Cultures permanentes sous verre	D, F, L, UK, IRL, GR, P
H.01	Superf. agricole non utilisée	UK, DK
H.02a,b,c,d,e	Superficie boisée	UK
I.01	Cultures successives secondaires non fourragères	D, NL, UK, IRL, DK
I.02	Champignons	D, L, P
I.03	Superficie irriguée	D, NL, L, Irlande du Nord,IRL
I.04	Superficie de base des serres utilisées	L
J.01	Equidés	UK
J.02a	Bovins mâles de moins de 1 an	D, F, I, B, UK
J.02b	Bovins femelles de moins de 1 an	D, F, I, B, UK
J.09a	Brebis	B
J.10	Caprins	D, UK, DK
J.10a	Caprins femelles	D, B, UK, IRL, DK
J.10b	Autres caprins	UK
J.17	Lapines mères	D, NL, B, UK, IRL, DK
J.18	Abeilles	D, NL, B, L, UK, IRL, DK
J.19	Autres animaux	D, NL, B, L, UK, IRL, DK, G, P

Plans de sondage

Le règlement (CEE) nr. 1463/84 du Conseil stipule à l'article 2 que "l'enquête est effectuée en une ou plusieurs phases et se fera sous forme d'enquête générale ou sur échantillons". Le tableau ci-dessous précise la taille des échantillons et le nombre total d'exploitations de chaque pays.

Etat membre	Nombre d'exploitations dans le champ d'observation de l'enquête	Nombre d'exploitations faisant l'objet de l'enquête	Colonne 2 en % de la colonne 1
	1	2	3
R.F.			
d'Allemagne	719 038	91 352	12,7
France	981 722	47 093	4,8
Italie	2 784 087	42 537	1,5
Pays-Bas	132 013	132 013	100,0
Belgique	92 649	92 649	100,0
Luxembourg	4 194	4 194	100,0
Royaume-Uni	260 128	260 128 (1)	100,0
Irlande	216 985	19 034	8,8
Danemark	86 940	86 940 (2)	100,0
Grèce	953 280	95 328	9,7
Espagne	1 801 186	169 862	9,4
Portugal	817 344	97 772	12,0
- continental	767 141	70 268	9,2
- Açores	26 663	3 964	14,9
- Madeira	23 540	23 540	100,0

En vue de faciliter la collecte des données, de réduire la variance d'échantillonnage des estimations et de veiller à ce que des estimations régionales appropriées puissent être obtenues, les Etats membres qui ont eu recours à des techniques d'échantillonnage ont utilisé des plans de sondage appropriés. Le tableau suivant en fournit une présentation synoptique.

- (1) Recensement exhaustif, excepté pour la main-d'oeuvre.
- (2) Recensement exhaustif, sauf pour le travail de l'exploitant et de son conjoint.

RESUME DES PLANS DE SONDRAGE DES ETATS MEMBRES CONCERNES

Etat membre (1)	Base de l'échantillon	Méthode d'échantillonnage	Stratification géographique	Autres critères de stratification				Taux de sondage	
				A (2)		B (2)			
				Nombre (3)	Description	Nombre (3)	Description		
D	Rapport agricole 1983	Echantillon systématique	Par pays fédéraux	20	S1: 3 000 et plus poules pondeuses et poulettes	-	-	(4)	
					S2: 100 et plus truies reproductrices ou 1 000 porcs et plus			0,66 - 1	
					S3: 200 ha et plus de SAU ou 10 ha et plus de vignes			1	
					S4: houblon ou tabac			0,22 - 0,5	
					Vignes:				
					S5: moins de 3 ha			0,14 - 1	
					S6: 3 à moins de 10 ha			0,29 - 1	
					Horticulture:				
					S7: moins de 1 ha			0,17 - 0,33	
					S8: 1 à moins de 2 ha			0,29 - 0,67	
					S9: 2 à moins de 5 ha			0,4 - 0,8	
					S10: 5 à moins de 10 ha			0,6 - 1	
					S11: 10 ha et plus			0,8 - 1	
					Autres cultures:				
					S12: moins de 1 ha			0,04 - 0,33	
					S13: 1 à moins de 2 ha			0,04 - 0,10	
					S14: 2 à moins de 5 ha			0,04 - 0,10	
					S15: 5 à moins de 10 ha			0,05 - 0,14	
					S16: 10 à moins de 20 ha			0,08 - 0,2	
					S17: 20 à moins de 30 ha			0,1 - 0,33	
S18: 30 à moins de 50 ha	0,13 - 0,40								
S19: 50 à moins de 100 ha	0,2 - 0,67								
S20: 100 ha et plus	0,4 - 1								
F	Recensement général de l'agriculture 1979/80	Aléatoire stratifié systématique à l'intérieur des strates	95 départements	3 à 5	OTEX (regroupements différents selon les départements)	3 à 5	MBS (tranches différentes selon les départements et les OTEX)	Entre 1/3 et 1/100	
I	Recensement général de l'agriculture de 1982	Stratifié avec choix aléatoire à l'intérieur des strates	19 régions et 2 provinces autonomes de Bolzano et Trento	12	SAU (ha): -Champ extra-CEE 0 0 - 1 -Champ CEE 0 0 - 1 1 - 2 2 - 5 5 - 10 10 - 20 20 - 30 30 - 50 50 - 100 100	-	-	Entre 1/3 et 1/100	
UK	-EW	Recensement agricole de juin 1987	Systématique avec origine choisie au hasard à l'intérieur des strates	9 régions agricoles	45	Journées-personne-standard: la délimitation des strates varie suivant l'orientation de l'exploitation	-	-	0,133
	-S	Recensement agricole de juin 1987	Strictement aléatoire	-	6	Unités de dimension européennes (UDE): 0 - 2 2 - 4 4 - 8 8 - 40 40 - 100 100	-	-	0,063 0,083 0,125 0,167 0,250 1,000
-NI	Recensement agricole de juin 1986	Strictement aléatoire à l'intérieur des strates	-	3	Unités de dimension européennes (UDE): 0 - 2 2 - 16 16	-	-	0,063 0,167 0,25	

RESUME DES PLANS DE SONDAGE DES ETATS MEMBRES CONCERNES

Etat membre (1)	Base de l'échantillon	Méthode d'échantillonnage	Stratification géographique	Autres critères de stratification				Taux de sondage
				A (2)		B (2)		
				Nombre (3)	Description	Nombre (3)	Description	
IRL	Recensement agricole de 1980	Choix au hasard systématique à l'intérieur des strates	27 circonscriptions d'enquête (counties)	6	Superficie agricole totale en acres: 1 - 15 15 - 30 30 - 50 50 - 100 100 - 150 150 Groupes spéciaux: exploitations avec: - 1 000 porcs ou plus - 1 000 volailles ou plus	-	-	0,024 0,034 0,064 0,132 0,202 0,265 0,471 0,297
DK	Recensement 1985	Stratification	Régions		SAU UDE Mode de faire-valoir Age de l'exploitant			Environ 2%
GR	Recensement général de l'agriculture et de l'élevage 1981	Aléatoire stratifié multi-dimensionnel des surfaces	13 unités géographiques et NUTS II	3	Caractère urbain	3	Régions défavorisées et autres	1/10
E	Recensement agricole 1982	En 2 étapes stratification et sélection systématique dans les strates	17 Communautés autonomes y compris Ceuta et Melilla	6 et 15 par C.A	entre Stratification selon OTE et MBS dans les unités de l'étape 1 (commune)	-	-	En 1ère étape : entre 0,05 et 1 En 2ème étape : 0,33
P	Recensement agricole 1979	Stratification et sélection systématique à l'intérieur des strates	7 régions agricoles	17	Orientation Technico Economique principale	3	Unité de dimension économique 0 - 2 2 - 16 16	entre 1/30 et 1/1
Açores	Recensement agricole 1979	Stratification et sélection systématique à l'intérieur des strates	9 îles	5	SAU 0 - 0,5 0,5 - 2 2 - 10 10 - 50 50	-	-	entre 1/15 et 1/1

(1) D = R.F. d'Allemagne, F = France, I = Italie, UK = Royaume-Uni, EW = Angleterre et Pays de Galles, S = Ecosse, NI = Irlande du Nord, IRL = Irlande, DK = Danemark, GR = Grèce, E = Espagne, P = Portugal.

(2) A et B représentent les critères de sondage indépendants.

(3) Nombre de strates.

(4) Les taux de sondage peuvent varier selon les Länder ; seuls les taux minimaux et maximaux, tous Länder confondus, sont notés ici.

(5) Modification pour certains Länder :

- Hambourg, Bremen, Saarland et Berlin (West) :

S1 : 1 000 et plus poules pondeuses et poulettes ou 100 et plus poulets de chair ou oies, canards, dindes.
S2 : 50 et plus truies reproductrices ou 200 et plus porcs.

- Niedersachsen :

S1 : 5 000 et plus poules pondeuses et poulettes ou 10 000 et plus poulets de chair ou oies, canards, dindes.

- Nordrhein-Westfalen :

S1 : 5 000 et plus poules pondeuses et poulettes ou 1 000 et plus poulets de chair ou oies, canards, dindes.

- Hessen :

S2 : ou 500 et plus porcs.

- Rheinland-Pfalz :

S2 :ou 500 et plus porcs
S3 :ou 15 ha et plus de vignes
S6 : 3 à moins de 15 ha

- Baden-Württemberg :

S2 : 125 et davantage de truies reproductrices ou 700 et davantage de porcs.
S9 : 2 à moins de 7 ha
S10 : 7 à moins de 15 ha
S11 : 15 ha et plus

- Bayern

S2 :ou 600 et plus porcs

Publications nationales

Les résultats nationaux de l'enquête sur la structure des exploitations agricoles 1987, souvent accompagnés de données nationales complémentaires ainsi que d'explications concernant les méthodes utilisées, ont fait l'objet de publications nationales mentionnées ci-dessous.

REPUBLIQUE FEDERALE D'ALLEMAGNE

Liste des publications dans la série spécialisée 3 (agriculture, sylviculture et pêche) à propos du rapport agricole.

Publications de l'Office fédéral de statistiques relatives au rapport agricole 1987 :

- série 2.1.2 "Bodennutzung der Betriebe" (utilisation des terres de l'exploitation).
- série 2.1.3 "Viehhaltung der Betriebe" (élevage dans les exploitations).
- série 2.1.4 "Betriebssysteme und Standardbetriebseinkommen" (modes d'exploitation et revenu type d'exploitation).
- série 2.1.5 "Sozialökonomische Verhältnisse" (situation socio-économique).
- série 2.1.6 "Besitzverhältnisse in den landwirtschaftlichen Betrieben" (modes de faire-valoir dans les exploitations agricoles).
- série 2.1.7 "Außerbetriebliche Einkommen und Arbeitsverhältnisse für ausgewählte Betriebsgruppen" (revenus extra-agricoles et conditions de travail dans certains groupes d'exploitations).

FRANCE

Les principaux résultats de l'enquête sur la structure des exploitations agricoles de 1987 (France entière et régions de programme) ont été publiés dans les Collections de Statistiques Agricoles (Etude nr. 274, juillet 1988). Ils font également l'objet de nombreux articles thématiques dans la revue du SCEES (les Cahiers de Statistique Agricole).

ITALIE

Indagine sulla struttura delle aziende agricole - 1987.

PAYS-BAS

Publikaties van het Centraal Bureau voor de Statistiek met betrekking tot de Landbouwtelling 1987 :

- Landbouwtelling 1987.
- Maandstatistiek van de landbouw jaargangen 1987, 1988 en 1989.
- Tableaux volants donnant des résultats par districts, provinces, régions et groupes de régions agricoles.

BELGIQUE

Les résultats du recensement du 15 mai 1987 sont publiés dans "Statistiques agricoles", nr. 1, 2 et 3 (janvier, février et mars 1988) de l'INS.

LUXEMBOURG

Les recensements de l'agriculture en 1987. Bulletin du STATEC N° 6/1988 (septembre 1988).

ROYAUME-UNI

Agricultural Statistics - United Kingdom (includes detailed data on England)

1987 HMSO London 1988

Welsh agricultural statistics

1987 HMSO Cardiff 1988

Economic report on Scottish agriculture

1987 HMSO Edinburgh 1988

Statistical review of Northern Ireland Agriculture

1987 Economics and Statistics Division 1988

IRLANDE

Farm structure survey 1975 - 1987
To be published.

DANEMARK

Les résultats de l'enquête agricole et horticole de 1987 ont été publiés dans Landbrugsstatistik 1987, Copenhague, 1988.

ESPAGNE

- Avance de resultados
- Encuesta sobre la estructura de las explotaciones agrícolas 1987

PARTICULARITES NATIONALES DE L'ENQUETE DE 1987

ITALIE

Par rapport à 1985, la valeur minimum que doit atteindre la production commercialisée d'une exploitation de moins de un hectare de SAU pour être incluse dans le champ de l'enquête est portée de 850 000 à 900 000 liras par année agricole (cf. "Structure des exploitations: méthodologie des enquêtes communautaires" p. 13).

PAYS BAS

Les Pays Bas n'ont pas été en mesure de transmettre les informations relatives à l'exercice d'une autre activité lucrative par les membres de la famille de l'exploitant (conjoint et autres). L'EUROSTAT a procédé à une estimation de ces valeurs, sur la base des données fournies pour l'enquête de 1983. Ces estimations sont précédées du symbole "*" dans les tableaux de la présente publication.

DANEMARK

Les exploitations dont la SAU est inférieure à 5 hectares ne sont prises en compte que si leur dimension économique atteint ou dépasse 3 000 ECU (niveau 1980).

Les informations relatives au temps de travail de la main d'oeuvre agricole proviennent d'un échantillon représentatif d'environ 2 300 exploitations, et le Danemark n'a pas été en mesure de transmettre un nombre important de données.

GRECE

Les informations relatives au mode de faire valoir se rapportent à la SAU.

ESPAGNE

Les exploitations dont la superficie est inférieure à 1 ha ont été prises en compte selon les critères suivants :

- exploitations agricoles d'au moins 0,2 ha de surface en cultures horticoles, fruitières irriguées ou sous verre ;
- exploitations agricoles dont la dimension économique dépasse 75 000 pesetas.

PORTUGAL

Dans le cas d'association de cultures permanentes et de cultures temporaires, la superficie est totalement affectée à la culture permanente qui est considérée comme principale et la culture temporaire est considérée comme successive.

Dans le cas d'association de cultures temporaires et de forêts, la superficie en culture temporaire est considérée comme principale.

AVERTISSEMENT SUR LES RESULTATS HISTORIQUES DES ENQUETES

Cette partie de la publication contient les résultats récapitulatifs des enquêtes sur la structure des exploitations agricoles depuis 1966-1967. Les règles régissant ces enquêtes ont été fixées, pour la plupart, par des textes officiels communautaires, et les données publiées sont donc, dans toute la mesure du possible, comparables dans le temps et dans l'espace.

Pour plus de précision, le lecteur pourra se reporter à l'introduction méthodologique des publications des résultats des enquêtes de 1966-1967, 1975, 1979-1980, 1983 et 1985. Pour les enquêtes de 1970-1971 et 1977, qui n'ont fait l'objet que d'une publication interne, l'introduction méthodologique est disponible sur demande à l'EUROSTAT.

Par ailleurs, les principales discordances par rapport à la méthodologie communautaire des différentes enquêtes sont reprises ci-dessous.

A. Divergences nationales par rapport aux définitions communautaires 1970-1971

Le commentaire suivant se rapporte aux données qui ne sont pas tout à fait conformes au concept communautaire de la directive 69/400/CEE.

1. Allemagne (RF) (enquête réalisée entre mai 1971 et février 1973)

Périodes d'enquête: Les résultats concernant la forme juridique, l'utilisation du sol ainsi que ceux relatifs à la production animale ont été empruntés à l'enquête de base dans l'agriculture et la sylviculture réalisée en mai 1971, alors que les autres résultats proviennent, pour une large partie, de l'enquête exhaustive, ou selon les cas, par sondages effectués dans l'agriculture de janvier à mars 1972. Les résultats concernant les cultures fruitières, la vigne et les serres proviennent, en partie, de l'enquête sur l'horticulture effectuée en décembre 1972 et janvier 1973, et en partie, de l'enquête sur la viticulture réalisée de décembre 1972 à février 1973.

Champ d'enquête: Les différentes enquêtes dans le cadre du recensement national de l'agriculture 1971 établissent une distinction fondamentale entre les "exploitations agricoles" et les "exploitations forestières" d'après l'orientation de la production. Pour ce qui est de ces dernières, la superficie boisée couvre plus de 10 fois la superficie agricole utilisée (SAU). Pour le programme communautaire seulement les "exploitations agricoles" sont prises en considération, les "exploitations forestières" (à peu près 2 100) qui exploitent une superficie agricole utilisée de 1 ha et plus ou qui disposent d'un minimum d'unités de production en sont exclues. Toutefois, ces exploitations forestières étaient comprises dans les résultats de l'enquête sur la structure des exploitations agricoles de 1966-1967 (mais exclues en 1975 et 1977). Dans le cadre des enquêtes nationales sur l'horticulture et la viticulture de 1972-1973, les limites de recensement de 10 ares étaient inférieures à celles fixées pour le recensement agricole de 1971-1972 (50 ares pour les cultures fruitières, 30 ares pour la vigne).

2. France (enquête entre le 1er septembre 1970 et le 1er avril 1971)

Truies reproductrices: Les données sur les truies reproductrices se réfèrent à des truies sans limite de poids et peuvent inclure des truies reproductrices de moins de 50 kg.

Exploitant et membres de la famille: Au cas où l'exploitant est une personne juridique ou ne travaille pas, comme personne physique, sur l'exploitation agricole, le chef d'exploitation salarié est considéré comme exploitant, et les membres de la famille de ce chef d'exploitation sont considérés comme membres de la famille de l'exploitant.

3. Italie (enquête d'octobre 1970)

Terres arables: Le poste "Terres arables" inclut les jardins familiaux.

Exploitant et membres de la famille: Au cas où l'exploitant est une personne juridique ou ne travaille pas, comme personne physique, sur l'exploitation agricole, le chef d'exploitation salarié est considéré comme exploitant, et les membres de la famille de ce chef d'exploitation sont considérés comme membres de la famille de l'exploitant.

4. Pays-Bas (recensement de mai 1970)

Champ d'enquête: A partir de 1970 la délimitation inférieure du champ d'enquête a été fixée à 10 SBE (unité d'exploitation standardisée), sans considération de l'importance de la superficie. C'est pourquoi la comparabilité avec les résultats de l'enquête 1966-1967 est limitée, notamment pour les classes "moins de 5 ha" et "total d'exploitations"

5. Belgique (recensement de mai et de décembre 1970)

Périodes d'enquête: La plupart des données, y compris la partie relative à la main d'oeuvre occupée au jour de l'enquête, étaient relevées au 15 mai 1970. Le reste des données était relevé au 1er décembre 1970 et notamment la main d'oeuvre occupée au cours des 12 derniers mois ainsi que l'utilisation des machines.

Exploitant et membres de la famille: Au cas où l'exploitant est une personne juridique ou ne travaille pas, comme personne physique, sur l'exploitation agricole, le chef d'exploitation salarié est considéré comme exploitant, et les membres de la famille de ce chef d'exploitation sont considérés comme membres de la famille de l'exploitant.

Main d'oeuvre occupée à temps complet: Personnes travaillant au minimum 90% du temps de travail annuel (=300 jours de 8 heures) sur l'exploitation, ce qui porte le nombre d'heures à 2 160, soit un peu moins que les 2 200 heures fixées dans la directive.

6. Luxembourg

Exploitant et membres de la famille: Au cas où l'exploitant est une personne juridique ou ne travaille pas, comme personne physique, sur l'exploitation agricole, le chef d'exploitation salarié est considéré comme exploitant, et les membres de la famille de ce chef d'exploitation sont considérés comme membres de la famille de l'exploitant.

Royaume-Uni, Irlande et Danemark

Ces trois Etats membres n'ont pas participé aux travaux communautaires harmonisés au cours desquels un programme de tableaux normalisés a été établi par les six Etats membres originaires en vue du recensement général de l'agriculture en 1970-1971. Des études ont été réalisées par ces pays en vue de compléter, autant que possible, le programme de tableaux communautaires. Comme ces travaux menés a posteriori contiennent inévitablement des divergences entre les concepts communautaires et ce qu'il est en fait possible d'obtenir, il est particulièrement important d'examiner les commentaires ci-après. En ce qui concerne l'Irlande, les divergences sont telles qu'il a été décidé, à la demande de l'Etat membre, de renoncer à la publication des résultats.

7. Royaume-Uni (recensement en juin 1970)

Champ d'enquête: Les résultats ont été dérivés des recensements agricoles de juin 1970 pour l'Angleterre et le pays de Galles, l'Ecosse et l'Irlande du Nord ainsi que de tableaux spéciaux établis pour le recensement mondial de l'agriculture effectué en 1970 pour la FAO. Les exploitations, en Angleterre, au pays de Galles et en Ecosse dont l'activité agricole était très petite, furent exclues. Ces exploitations, statistiquement insignifiantes, étaient définies comme ayant un besoin en main d'oeuvre inférieur à 26 "homme-jour-standard" par année, calculé au moyen de coefficients standard d'activité. Toutes les exploitations en Irlande du Nord dont la superficie était supérieure à l'acre (0,4 ha) furent incluses à l'exception de 8 400 exploitations, très petites, entièrement sous le "système de location saisonnière"; la superficie de ces exploitations fut cependant incluse dans les résultats.

Superficie agricole utilisée: La superficie agricole utilisée a été définie comme étant la somme des cultures et herbages (pâtures maigres incluses, jardins familiaux exclus).

Porcs: Pour l'année 1970, les porcs sont classés en fonction de l'âge au Royaume-Uni. Ainsi, les truies de 50 kg et plus sont représentées par le "total des truies reproductrices" bien que ce concept exclue les jeunes truies non encore saillies.

8. Danemark (recensement du 3 juillet 1970)

Champ d'enquête: Le recensement agricole danois de 1970 couvrait les exploitations comprenant au moins 0,5 ha de terres en culture. Les résultats communiqués dans la présente publication sont basés sur un échantillon de 25% de ces exploitations. Les estimations relatives aux 5 791 exploitations (principalement d'horticulture, de cultures fruitières ou de pépinières) que couvrait le recensement horticole en 1970 sont incluses dans ces résultats. Les résultats relatifs aux produits de l'horticulture manquent assez de rigueur, et leur comparabilité avec les résultats de 1975 et 1977 s'en trouve réduite.

Truies: Les truies d'abattage sont incluses sous cette rubrique ainsi que les truies pesant moins de 50 kg. Les truies d'abattage constituent une faible proportion du total, mais on estime qu'environ 10% du nombre total sont constitués par des truies pesant moins de 50 kg.

B. Divergences nationales entre les enquêtes de 1975 et 1977

Irlande

Porcins et volailles: Etant donné le plan de sondage utilisé, les nombres d'animaux ne sont pas comparables entre les enquêtes de 1975 et 1977. Les résultats de 1977 sont les plus fiables.

Royaume-Uni

Superficie totale
Superficie agricole utilisée (SAU)
SAU en faire-valoir direct
Prairies permanentes et pâturages

En 1975 les superficies de ces postes sont inférieures aux valeurs correspondantes obtenues en 1970 et en 1977, alors que le nombre d'exploitations correspondantes est plus grand. Ces différences sont liées à des particularités de l'échantillon en 1975 qui ont amené à sous-estimer l'importance des pâturages pauvres.

C. Résultats pour la Grèce jusqu'en 1979-1980

La Grèce n'ayant rejoint la Communauté que le 1er janvier 1981, elle n'a pas réalisé d'enquête communautaire avant celle de 1983. Les résultats publiés ci-après pour les enquêtes précédentes ont été recomposés à partir de sources nationales et ne sont données qu'à titre de comparaison. En ce qui concerne 1979-1980, il s'agit des résultats du recensement de 1981.

D. Résultats de 1979/80 pour le Portugal

Les résultats sont extraits du recensement continental (i.e. sans les Açores ni Madère) de 1979. Par rapport à l'enquête communautaire, les principales particularités sont les suivantes:

- la totalité des cultures sous forêts (environ 400 000 ha) a été affectée à la fois aux superficies boisées et aux terres arables ou pâturages permanents;
- la même règle a été appliquée aux cultures temporaires sous cultures permanentes (environ 170 000 ha). Le double comptage porte donc sur environ 6% de la SAU, mais celle-ci reste correcte;
- les très grosses coopératives sont traitées comme les autres exploitations: les "coopérateurs" sont considérés comme des salariés permanents à temps complet; les superficies, généralement louées à l'Etat, sont classées dans la catégorie "fermage";
- aucune distinction n'étant faite entre les vins de qualité et les autres vins, toute l'information a été mise sous "autres vins".

E. Résultats de 1979/80 et 1983 pour l'Italie

L'Italie n'a pas réalisé d'enquêtes communautaires ni en 1979/80, ni en 1983. Les résultats publiés pour ces deux millésimes se rapportent en fait à une exploitation de 10% des questionnaires du recensement agricole de 1982.

F. Résultats de 1983

1. France

A partir de 1983, lorsque le chef d'exploitation travaille pour le compte d'une autre personne physique ou morale, les membres de sa famille travaillant sur l'exploitation sont considérés comme de la main d'oeuvre non familiale occupée régulièrement. De ce fait, les résultats des enquêtes antérieures à 1983 ne sont pas comparables à ceux des enquêtes ultérieures pour les rubriques: membres de la famille de l'exploitant et main d'oeuvre non familiale occupée régulièrement.

2. Royaume-Uni

Les données concernant le nombre de conjoints sont incertaines pour l'Irlande du Nord, ce qui affecte les données relatives à la main d'oeuvre au Royaume-Uni.

3. Danemark

Entre 1979-1980 et 1983, le seuil d'enquête a été relevé de 0,5 ha à 5 ha. De ce fait, environ 10 000 exploitations ne sont plus prises en compte. La production agricole de ces exploitations ne représente toutefois que 0,5% de la production agricole totale.

Seulement 60% des agriculteurs ont répondu aux questions sur leur temps de travail et celui de leur conjoint. Pour dresser les tableaux, les réponses reçues ont été extrapolées. Pour des raisons de cohérence entre les données sur le temps de travail de l'exploitant et les autres données sur la main d'oeuvre, il a été nécessaire de limiter le recensement des autres données sur la main d'oeuvre aux 60% d'exploitations ayant répondu aux questions sur le temps de travail de l'exploitant. Ceci fait peser une relative incertitude sur la qualité des données recensées au sujet de la main d'oeuvre.

On a supposé que les autres membres de la famille de l'exploitant (L/03) et la main d'oeuvre non familiale occupée régulièrement (L/04) travaillaient à plein temps sur l'exploitation (ceci est vrai, d'après d'autres sources, pour environ 85% d'entre eux).

4. Espagne

Les résultats sont extraits du recensement agricole de 1982. Ils concernent toutes les exploitations dont la SAU est supérieure à 1 ha et celles dont la SAU est inférieure à 1 ha mais dont la marge brute totale est supérieure à 75 000 pesetas. Les différences méthodologiques par rapport à l'enquête communautaire de 1983 sont minimes.

G. Résultats 1985

La valeur de l'unité de dimension économique a été fixée à 1100 ECU.

1. France : voir remarque faite pour 1983

2. Danemark

Entre 1979-80 et 1985, le seuil d'enquête a été relevé de 0,5 ha à 5 ha. De ce fait environ 9300 exploitations ne sont plus prises en compte. Leur production agricole ne représente toutefois que 0,5 % de la production agricole totale.

Les données sur le temps de travail des agriculteurs et de leur conjoint sont extraites des statistiques comptables de l'exercice 1984/85 de l'Institut économique national.

On a supposé que les autres membres de la famille de l'exploitant (L/04) et la main-d'oeuvre non familiale occupée régulièrement (L/04) travaillent à temps complet sur l'exploitation.

F. Résultats 1987

La valeur de l'UDE a été portée à 1200 ECU.

1. France : voir remarque faite pour 1983

2. Danemark

Entre 1979/80 et 1987, le seuil d'enquête a été relevé de 0,5 ha à 5 ha. Ainsi environ 8000 exploitations ne sont plus prises en considération. Toutefois leur production n'excède pas 0,5 % de la production agricole totale.

Dès la première enquête sur la structure des exploitations agricoles, réalisée en 1966/67, il est apparu nécessaire de disposer, pour faciliter et élargir l'interprétation des résultats, d'un système de classification des exploitations permettant de les regrouper en ensembles homogènes en fonction de leurs structures de production. Cette classification, qui devait également faciliter les comparaisons entre les différents pays de la Communauté, ne devait pas reposer sur des critères uniquement physiques du fait notamment de l'affaiblissement du lien superficie-capacité productive due à l'expansion des systèmes de production hors-sol.

La nécessité de cette typologie n'a fait qu'augmenter avec le développement de la Politique Agricole Commune qui, d'une part requiert bien souvent des informations sur des ensembles définis d'exploitations et d'autre part a engendré une prolifération des études et recherches sur l'agriculture communautaire demandant des ensembles homogènes pour l'échantillonnage et l'estimation.

Une typologie communautaire fut donc élaborée, d'abord expérimentalement pour l'enquête de 1966/67, puis sur de nouvelles bases à partir de l'enquête de 1975. Un premier schéma de classification des exploitations a été fixé par la Décision de la Commission 78/463/CEE du 7 avril 1978 ⁽¹⁾ et utilisé pour dépouiller les enquêtes de 1975, 1977, 1979/80 et 1983. Ce schéma a été révisé par la Décision de la Commission 85/377/CEE du 7 juin 1985 ⁽²⁾, et cette nouvelle classification s'applique à partir de l'enquête de 1985.

La base de la typologie communautaire: les marges brutes standard

La plupart des systèmes en vigueur de classification des exploitations agricoles se fondent sur deux caractéristiques économiques essentielles: l'orientation technico-économique et la dimension économique des exploitations. Il est d'autre part généralement admis, bien que ceci ne soit pas une règle impérative, que l'étalon qui sert à mesurer la dimension soit le même que celui qui sert à opérer la classification. La typologie communautaire respecte ces deux principes, qui sont clairement énoncés à l'article premier des Décisions de la Commission.

Le choix de l'étalon de mesure est assez ouvert: certaines classifications se fondent sur le besoin de main-d'oeuvre, d'autres sur la valeur de la production, d'autres encore sur le concept de valeur ajoutée. La typologie communautaire a opté pour une notion proche de cette dernière, qui est celle de marge brute.

Par marge brute on entend la différence entre la valeur monétaire d'une production agricole (production brute) et les principaux coûts spécifiques proportionnels correspondant à la production en question. C'est donc un indicateur du revenu net potentiel de l'exploitation, qui a par ailleurs l'avantage de ne pas privilégier les spéculations à fort coefficient d'intrants.

La mesure directe des marges brutes, au niveau de chaque exploitation agricole, est toutefois une opération très compliquée, en raison notamment du volume très important de données à collecter. En conséquence, il a été décidé d'avoir recours à une mesure indirecte de la marge brute, à l'aide de coefficients standard calculés en appliquant dans chaque pays des définitions uniformes. Les marges brutes standard (MBS) correspondent donc à une situation moyenne, pour chacune des spéculations, dans le cadre d'une région donnée.

Le point de départ pour déterminer les MBS est donc la production brute, c'est-à-dire la valeur de la production. Celle-ci est constituée de ventes, des prestations en nature, de l'accroissement des stocks et des inputs nécessaires à la production de certaines spéculations dans le cadre de l'exploitation (intraconsommation). Elle est déterminée en principe sur la base des prix à la ferme, hors TVA.

Les produits à considérer ne sont pas limités aux produits agricoles stricto sensu; ils englobent les produits conditionnés et transformés dès lors que le conditionnement et la transformation s'effectuent généralement à la ferme dans la région considérée. Plus les produits sortant de l'exploitation correspondent à un stade avancé de conditionnement ou de transformation, plus les prix à la ferme et les coûts correspondants à déduire sont élevés.

La production brute comprend en plus de la valeur des produits principaux, celle des sous-produits éventuels ainsi que les montants des subventions liées au produit.

Les coûts spécifiques proportionnels sont ceux que l'on peut directement rattacher à une spéculation. On ne tient donc pas compte de coûts tels que, par exemple, les frais généraux de l'exploitation. De plus, les coûts qui concernent la main-d'oeuvre, la mécanisation, les bâtiments et les travaux par tiers (à quelques exceptions près) ne sont pas non plus retenus.

Pratiquement, les coûts spécifiques proportionnels déduits de la production brute sont les suivants:

- pour les productions végétales: semences et plants, engrais achetés, produits de protection des cultures, ainsi que certains coûts divers (eau pour irrigation, chauffage, séchage, frais de commercialisation, assurance).
- pour les productions animales: remplacement du cheptel, alimentation du bétail, coûts divers (eau, frais vétérinaires, frais de contrôle laitier et de sélection animale, chauffage, frais de commercialisation, assurance).

L'évaluation des coûts des moyens de production en provenance de l'exploitation s'effectue en principe sur la base des prix à la ferme; en ce qui concerne ceux provenant du marché, on retient comme base leur prix d'achat. Les calculs se font hors TVA, et on déduit les subventions éventuelles liées aux inputs.

La production considérée pour la détermination des MBS correspond à une période de douze mois et les coûts à retenir sont ceux qui correspondent à cette production. Toutefois, les MBS sont calculées à partir de moyennes arithmétiques portant sur trois années calendaires ou trois campagnes agricoles. Elles sont d'abord déterminées en monnaie nationale, puis converties en ECU en utilisant le taux de change moyen relatif à la période de référence.

Quatre séries de MBS ont jusqu'à présent été calculées:

- les premières (dites MBS '73') sont relatives à la période 1972-1973-1974 (ou 1972/73-1973/74-1974/75); elles ont été utilisées pour le dépouillement des enquêtes de 1975 et de 1977.

(1) Cf. "Structure des exploitations: méthodologie des enquêtes communautaires", p. 155 et suivantes.

(2) Idem, p. 257 et suivantes.

- les suivantes (dites MBS '80') sont relatives à la période 1979-1980-1981 (ou 1979/80-1980/81-1981/82); elles ont été utilisées pour le dépouillement des enquêtes de 1979/80 et 1983.
- les suivantes (dites MBS '82') sont relatives à la période 1981-1982-1983 (ou 1981/82-1982/83-1983/84); elles ont été utilisées pour le dépouillement de l'enquête de 1985.
- les plus récentes (dites MBS "84") relatives à la période 1984-1985-1986 (ou 1983/84-1984/85-1985/86) ont été utilisées pour le dépouillement de l'enquête 1987.

Il a d'autre part été décidé ⁽¹⁾ que l'actualisation des MBS se ferait dorénavant normalement tous les deux ans. En application de cette décision des MBS "86" sont en cours d'élaboration, et elles seront utilisées pour le dépouillement de l'enquête de 1989/90.

L'utilisation des marges brutes standard

La dimension économique

Les MBS unitaires ainsi calculées permettent de valoriser chaque hectare et chaque tête de bétail d'une exploitation. L'agrégation des résultats obtenus pour chaque spéculation permet de déterminer la marge brute standard totale de l'exploitation. Par définition cette marge brute standard totale est appelée "dimension économique de l'exploitation".

La dimension économique est exprimée en unités de dimension européennes (UDE). Jusqu'en 1983, une UDE valait 1 000 ECU de marge brute standard. Pour l'enquête de 1985, sa valeur a été fixée à 1 100 ECU, pour 1987, sa valeur est de 1 200 ECU et elle sera dorénavant ajustée régulièrement pour tenir compte, en termes monétaires, de l'évolution agro-économique globale dans l'ensemble de la Communauté économique européenne.

L'orientation technico-économique

Les Décisions de la Commission définissent l'orientation technico-économique (OTE) d'une exploitation comme le système de production de cette exploitation, caractérisé par la contribution relative des différentes spéculations qu'elle pratique à sa marge brute standard totale.

En d'autres termes, pour chaque exploitation, on va déterminer la part représentée par chaque spéculation, animale ou végétale, dans la marge brute standard totale. Les résultats obtenus vont permettre, en appliquant un certain nombre de règles de décision ⁽²⁾, de classer l'exploitation dans telle ou telle OTE. Ainsi, par exemple, si la marge brute imputable aux céréales est supérieure aux deux tiers de la marge brute totale, l'exploitation sera classée dans l'OTE "céréales".

Le schéma de classification utilisé a une structure arborescente à quatre niveaux :

- le premier niveau est constitué de 8 OTE générales: quatre orientations végétales (grandes cultures, horticulture, cultures permanentes et polyculture); trois orientations animales (herbivores, granivores et polyélevage); une orientation mixte culture-élevage.
- le second niveau est constitué de 17 OTE principales, obtenues par décomposition des OTE générales. C'est le niveau le plus utilisé dans le traitement des enquêtes communautaires sur la structure des exploitations agricoles, et la plupart des résultats présentés ci-après s'y réfèrent.
- le troisième niveau est constitué d'une cinquantaine d'OTE particulières, obtenues par décomposition des OTE principales. Dans le cadre des enquêtes structures, seules quelques informations sont disponibles à ce niveau déjà détaillé: nombre d'exploitations, marge brute et superficie totales.
- le dernier niveau enfin n'est utilisé que par certains Etats membres pour subdiviser certaines OTE particulières importantes pour leur agriculture.

Bien que les principes généraux de classification des exploitations soient restés stables depuis l'enquête de 1975, le schéma lui-même a été modifié à partir de l'enquête de 1985 pour permettre notamment son adaptation au nouveau visage de l'agriculture européenne après l'entrée dans la Communauté des trois nouveaux pays méditerranéens.

Toutefois, cette adaptation s'est faite en respectant autant que possible la continuité des séries, principalement en ce qui concerne les OTE principales. Le tableau ci-dessous permet de retrouver les anciennes orientations principales à partir de la nouvelle classification :

Orientations technico-économiques	
Décision 78/463/CEE	Décision 85/377/CEE
11	11
12	12
21	20
31	31
32	32 + 33 + 34
41	41
42	42
43	43
44	44
51	501
52	502 + 503
61	601
62	602 + 603 + 604 + 605 + 606
71	71
72	72
81	81
82	82

(1) Cf. Décision 85/377/CEE de la Commission du 7 juin 1985, annexe I.3.b.

(2) Cf. "Structures des exploitations : méthodologie des enquêtes communautaires", p. 155 et suivantes (ancien schéma) et p. 257 et suivantes (nouveau schéma).

Interprétation de la typologie

La typologie communautaire des exploitations agricoles permet la constitution de groupes d'exploitations agricoles relativement homogènes, en appliquant des règles identiques dans tous les Etats membres. Toutefois, un certain nombre de problèmes doivent être signalés car ils ont une influence certaine sur les résultats obtenus.

La non classification de certaines exploitations agricoles

Un certain nombre d'exploitations échappent à toute classification car elles n'ont que des caractéristiques auxquelles a été attribuée une MBS nulle. De ce fait, leur marge brute standard totale est également nulle.

Le tableau ci-dessous donne, pour chaque Etat membre, le nombre d'exploitations (en milliers), qui n'ont pu être classées pour les enquêtes de 1983, 1985 et 1987 :

	Nombre total d'exploitations			Exploitations non classées					
				Nombre			Pourcentage		
	1983	1985	1987	1983	1985	1987	1983	1985	1987
B	102.6	97.8	92.6	0.7	0.2	0.2	0.6	0.2	0.2
DK	98.7	92.4	86.9	-	-	-	-	-	-
D	767.6	740.5	705.1	-	-	-	-	-	-
GR	958.7	951.6	953.3	5.7	3.2	5.0	0.6	0.3	0.5
E (1982)	1818.2	-	1791.6	-	-	19.0	-	-	1.1
F	1129.6	1056.9	981.7	4.4	0.3	0.2	0.4	-	-
IRL	221.1	220.2	217.0	18.8	1.1	1.0	8.5	0.5	0.4
IT	2832.4	2801.1	2784.1	17.0	22.6	10.2	0.6	0.8	0.4
L	4.56	4.41	4.19	0.10	0.03	0.03	2.1	0.7	0.7
NL	138.5	135.9	132.0	-	-	-	-	-	-
P (1979)	769.4	-	635.5	3.6	-	4.1	0.5	-	0.6
UK	261.9	258.5	260.1	33.5	9.6	10.9	12.8	3.7	4.2

Dans la plupart des pays, la non classification provient du fait que lorsqu'on estime qu'une spéculation n'existe pas dans une région donnée, on lui attribue une MBS égale à zéro. Si, au cours de l'enquête, on constate la présence de cette spéculation sur une exploitation de la région, ceci entraînera une certaine distorsion de la classification, que l'exploitation en question ait ou non une MBS totale différente de zéro.

Pour l'Irlande et le Royaume-Uni, où la part des exploitations non classées était jusqu'en 1983 nettement supérieure à celle des autres Etats membres, il faut rechercher une explication du côté du traitement des superficies fourragères.

En général, la MBS des superficies fourragères est considérée comme étant égale à zéro, les coûts variables pour les fourrages étant déduits lors du calcul des MBS des herbivores. S'il n'y a pas d'herbivores sur l'exploitation au jour de l'enquête, les superficies fourragères, dont le produit est normalement destiné à la vente, sont traitées comme les autres cultures et des MBS spécifiques leur sont appliquées.

Mais au Royaume-Uni et en Irlande, l'absence de marché permettant de mesurer les prix pour le fourrage vert en général empêche l'élaboration de ces MBS spécifiques. De ce fait, jusqu'en 1983, environ 10% des exploitations britanniques et irlandaises n'étaient pas classées dans la typologie communautaire.

Dans le but de rendre possible leur classification, il a été décidé, lors de la révision de la typologie, d'affecter aux prairies permanentes et paturages non occupés par des herbivores le jour de l'enquête, des MBS d'un faible montant, estimées forfaitairement.

Cette décision, appliquée pour la première fois lors de l'enquête de 1985, a évidemment des conséquences sur l'interprétation que l'on peut faire des résultats car la quasi-totalité des exploitations ainsi introduites dans la typologie sont maintenant classées dans l'OTE particulière "herbivores sans activité dominante" (code 444).

Les activités couvertes par la typologie communautaire

Un problème particulier soulevé par la classification typologique est la non inclusion des activités forestières dans le schéma général de classification. Pour certains Etats membres, en particulier l'Italie, les activités forestières font partie intégrante de l'agriculture et l'on pourrait avancer qu'il y a lieu de les reconnaître en tant que telles comme une orientation technico-économique. On peut dire la même chose des exploitations piscicoles.

Plus généralement, la typologie communautaire ne prend pas en compte les autres activités lucratives exercées éventuellement par l'exploitant ou les membres de sa famille, même si ces activités sont directement liées à l'exploitation agricole (pisciculture, chasse ou tourisme sur l'exploitation par exemple).

La nature monétaire des MBS

Les MBS sont calculées en monnaie nationale, puis converties en ECU.

Leur actualisation régulière (maintenant tous les deux ans) pose évidemment le problème de la comparabilité dans le temps des résultats des enquêtes structurelles, notamment en ce qui concerne la taille économique des exploitations.

Il faut en effet rappeler que les enquêtes de 1975 et 1977 ont été dépouillées en utilisant des MBS relatives à l'année de référence '1973', alors que les enquêtes de 1979/80 et 1983 l'ont été sur la base des MBS '1980', que l'enquête de 1985 utilise les MBS '1982' et que l'enquête 1987 utilise les MBS '1984'. Or au cours du temps, les MBS ont fortement augmenté, suivant en cela l'évolution agro-économique générale.

Pour tenter de remédier à ce phénomène d'érosion monétaire, il a été décidé, lors de la révision de la typologie, que la définition de l'unité de dimension européenne (UDE) serait modifiée lors de chaque renouvellement des MBS (donc tous les deux ans). Cette actualisation sera faite en multipliant la valeur de base de l'UDE (1000 ECU en 1980) par un coefficient permettant de tenir compte de l'évolution agro-économique globale dans la Communauté. En application de ce principe, la valeur de l'UDE a été fixée pour l'enquête de 1985 (MBS '1982') à 1100 ECU et pour l'enquête de 1987 à 1200 ECU.

Pour plus de clarté, le tableau ci-dessous rappelle pour chaque enquête depuis 1975 : la période de référence des MBS et la définition de l'UDE :

Enquêtes	Périodes de référence des MBS	1 UDE = ... ECU
1975	'1973'	1 000
1977	'1973'	1 000
1979/80	'1980'	1 000
1983	'1980'	1 000
1985	'1982'	1 100
1987	'1984'	1 200

Par ailleurs, on doit également tenir compte du fait que la modification des MBS affecte également dans une certaine mesure la classification des exploitations. En effet, les MBS de toutes les spéculations n'évoluent pas au même rythme et celles qui augmentent le plus rapidement "attirent" les exploitations vers les orientations qu'elles caractérisent.

INDICE

Introduzione.	61
Segni e abbreviazioni.	61
Metodologia dell'indagine 1987.	62
Particolarità nazionali dell'indagine 1987.	68
Avvertenza sui risultati storici delle indagini.	69
La tipologia comunitaria delle aziende agricole.	72
RISULTATI DEL 1987.	77
A. Risultati del 1987.	79
I. I principali risultati	80
II. Dimensione delle aziende	82
III. Seminativi	90
IV. Coltivazioni permanenti	94
V. Coltivazioni sotto vetro	98
VI. Bovini	100
VII. Altri animali	106
VIII. Orientamento tecnico-economico delle aziende	112
IX. Manodopera agricola	114
X. Doppia attività.	116
XI. Le zone svantaggiate	118
XII. Sistema di conduzione	120
B. Risultati principali per classi di grandezza delle aziende	123
I. In termini di SAU	123
II. In termini di RLS	152
C. Risultati principali per orientamenti tecnico-economici	181
D. Risultati principali per regioni	211
I. Deutschland	212
II. Grecia	214
III. Spagne.	216
IV. Francia	220
V. Italia.	224
VI. Portogallo	228
VII. Regno Unito	230
RISULTATI STORICI A PARTIRE DAL 1966/67	233
I. I principali risultati	234
II. Dimensione delle aziende	242
III. Seminativi	250
IV. Coltivazioni permanenti	262
V. Coltivazioni sotto vetro	268
VI. Bovini	272
VII. Altri animali	278
VIII. Orientamento tecnico-economico delle aziende	294
IX. Manodopera agricola	338
GLOSSARIO	345

INTRODUZIONE

L'indagine comunitaria del 1987 sulla struttura delle aziende agricole fa seguito a quelle del 1966-67, 1970-71, 1975, 1977, 1979-80, 1983 e 1985. Essa è stata realizzata dai servizi statistici degli Stati-membri conformemente al Regolamento (CEE) n° 1463/84 del Consiglio.

La metodologia di queste indagini è stata pubblicata nel maggio 1986 (Struttura delle aziende : metodologia delle indagini comunitarie), ed il lettore è invitato a rifarsi a tale pubblicazione per tutti i problemi ad essa attinenti. Le specificità dell'indagine del 1987 figurano a pagina 67. Per altre sono anche formulate a pagina 75 alcune utili osservazioni sull'interpretazione dei risultati delle indagini precedenti (a partire dal 1966-67).

Nell'utilizzazione dei risultati di tale indagine è opportuno notare che per determinate caratteristiche e per determinati paesi i risultati possono differire in modo significativo da quelli ottenuti partendo da altre fonti. I problemi posti dal concepimento di un campione ad uso multiple, come quello utilizzato in alcuni casi per l'indagine sulla struttura delle aziende, rendono inevitabili tali scarti, in particolare per le caratteristiche relativamente rare o per quelle che riguardano molto specificatamente aziende specializzate. E' evidente che è stato fatto tutto il possibile per garantire la precisione dei risultati e si ritiene che le tabelle forniscano un'immagine attendibile della struttura delle aziende agricole nella Comunità.

Le tabelle del presente volume sono bilingui (francese/inglese) ma alla fine del volume figura un succinto glossario multilingue. Peraltro, le attività agricole produttive sono accompagnate, ovunque è possibile, dal codice utilizzato nell'allegato al regolamento che organizza un'indagine sulla struttura delle aziende (elenco delle caratteristiche). Tale regolamento, in tutte le lingue comunitarie, figura nel volume metodologico sopra citato.

SEGNI E ABBREVIAZIONI

HA	:	Ettaro
SAU	:	Superficie agricola utilizzata
UTA	:	Unità-lavoro-anno
%	:	Percentuale
-	:	Dato inferiore alla metà dell'unità
:	:	Dato non disponibile
S	:	Dato coperto dalla confidenzialità statistica
*	:	Stima EUROSTAT

METODOLOGIA DELL'INDAGINE 1987

La metodologia generale delle indagini comunitarie sulla struttura delle aziende agricole è stata pubblicata nel 1986 : (Struttura delle aziende : metodologia delle indagini comunitarie). Qui di seguito figurano le specificità dell'indagine del 1987.

Data dell'indagine

Il regolamento (CEE) n° 1463/84 del Consiglio del 24 maggio 1984, stabilisce che gli Stati membri eseguono tra il 1° dicembre 1986 e il 1° marzo 1988 un'indagine sulla struttura delle aziende agricole.

Le indagini sono state effettuate alle date seguenti :

REPUBBLICA FEDERALE DI GERMANIA

- Censimento del patrimonio zootecnico il 3 dicembre 1986.

- Tutti gli altri dati provengono dalla relazione agricola effettuata nel corso dei mesi di aprile e maggio 1987.

FRANCIA

15 settembre - 31 dicembre 1987.

ITALIA

1° - 20 dicembre 1987.

PAESI BASSI

30 marzo - 5 giugno 1987.

BELGIO

- Il 15 maggio 1987 per le seguenti caratteristiche :

- . numero di aziende, superfici agricole utilizzate, personalità giuridica, altre superfici facenti parte dell'azienda
- . manodopera
- . natura delle colture
- . sistema di conduzione della superficie agricola utilizzata
- . irrigazione
- . patrimonio zootecnico

- Il 1° dicembre 1987 per le altre caratteristiche :

- . manodopera occupata nel corso degli ultimi 12 mesi
- . attività lucrativa al di fuori dell'azienda

LUSSEMBURGO

15 maggio 1987.

REGNO UNITO

Inghilterra e Galles.

1 giugno 1987 per tutte le caratteristiche, salvo l'irrigazione (30 ottobre 1987) e la manodopera (1 settembre 1987).

Scozia

Giugno 1987 per i sistemi di conduzione e per tutte le caratteristiche relative all'utilizzazione del suolo a ai capi di bestiame. Maggio 1987 per la personalità giuridica, l'irrigazione, la manodopera e le altre attività lucrative.

Irlanda del Nord

1° giugno 1987 per tutte le caratteristiche, salvo la manodopera (marzo 1987).

IRLANDA

Giugno 1987.

DANIMARCA

29 maggio 1987.

GRECIA

1 settembre - 30 novembre 1987.

SPAGNA

1° ottobre - 31 dicembre 1987

PORTOGALLO

Continente e Azzore

5 ottobre 1987 - 30 marzo 1988

Madeira

1° ottobre 1986 - 30 gennaio 1987

Epoche di riferimento

I giorni di riferimento si presentano come segue nei diversi Stati membri :

REPUBBLICA FEDERALE DI GERMANIA

I dati relativi al patrimonio zootecnico si riferiscono al giorno di riferimento, ossia il 3 dicembre 1986.

Gli altri dati si riferiscono sia al periodo di riferimento indicato nel questionario nazionale, sia alla data in cui l'indagine è stata effettuata nell'azienda (aprile - maggio 1987).

FRANCIA

Dal 1° novembre 1986 al 31 ottobre 1987 per l'utilizzazione del suolo, il giorno dell'indagine per la produzione animale, salvo che per i tacchini, le faraone e le oche alla data del 1° ottobre 1987. Per la manodopera stagionale tramite la campagna agricola 1987. Per la manodopera familiare o dipendente il giorno dell'indagine, con estrapolazione agli ultimi 12 mesi.

ITALIA

Il 1° dicembre 1987 per la produzione animale. Dal 1° novembre 1986 al 31 ottobre 1987 per l'utilizzazione del suolo ed il lavoro agricolo.

PAESI BASSI

Il giorno dell'indagine, ossia tra il 30 marzo ed il 5 giugno 1987.

BELGIO

- Il 15 maggio 1987 : per la maggior parte delle caratteristiche (coltura, patrimonio zootecnico, sistema di conduzione,...)

- Il 1° dicembre 1987 : i dodici mesi precedenti tale data per la manodopera familiare e quella stagionale o occasionale non familiare, l'anno recente per l'attività lucrativa al di fuori dell'azienda.

LUSSEMBURGO

Il 15 maggio 1987 per la maggior parte delle caratteristiche.

Per ciò che riguarda la manodopera agricola l'epoca di riferimento riguarda i dodici mesi precedenti.

REGNO UNITO

La superficie agricola utilizzata comprende la superficie in colture principali destinate ad essere raccolte nel 1987, comprese le superfici seminate nel 1986 per essere raccolte nel 1987 e le superfici non ancora raccolte.

I dati sugli animali si riferiscono al 1 giugno 1987.

I dati sulla manodopera agricola riguardano i 12 mesi che precedono l'indagine.

IRLANDA

I dati sul patrimonio zootecnico si riferiscono al 1° giugno 1987. Alla data dell'indagine sono rilevati i dati riguardanti la personalità giuridica e la gestione dell'azienda, il sistema di conduzione, nonché l'utilizzazione del suolo. Il periodo di riferimento riguardanti i 12 mesi precedenti il 31 maggio 1987 riguarda la manodopera.

DANIMARCA

La data di riferimento dell'indagine è il 29 maggio 1987. Ma per ciò che riguarda il lavoro del conduttore e del suo coniuge nell'azienda (compreso l'aiuto occasionale), i risultati si riferiscono all'anno contabile 1986-87. Il censimento del lavoro del conduttore e del coniuge al di fuori dell'azienda riguarda il 1987.

GRECIA

I dati sul patrimonio zootecnico si riferiscono al 30 settembre 1987. I dati riguardanti l'utilizzazione del suolo e la manodopera familiare e non familiare si riferiscono al periodo compreso tra il 1° ottobre 1984 ed il 30 settembre 1987.

SPAGNA

1° ottobre 1986 - 30 settembre 1987

PORTOGALLO

Continente e Azzore : - 1° novembre 1986 - 31 ottobre 1987 : utilizzazione del suolo e la manodopera
- 5 ottobre : patrimonio zootecnico

Madeira : - 1° novembre 1985 - 31 ottobre 1986 : utilizzazione del suolo e la manodopera
- 1° ottobre : patrimonio zootecnico.

Caratteristiche non rilevate

Caratteristiche non riprese in alcuni questionari nazionali		
D.02	Frumento duro	D, NL, B, L, UK, IRL, DK
D.03	Segala	Scozia, Irlanda del Nord
D.06	Granturco	L, UK, IRL, (per insilamento: D.18b), DK, NL
D.07	Riso	D, NL, B, L, UK, IRL, DK
D.08	Altri cereali	D, IRL, DK, NL
D.09	Legumi secchi	Scozia
D.11	Barbabietole da zucchero	Scozia, Irlanda del Nord
D.13	Piante industriali	Scozia, Irlanda del Nord, IRL
D.13a	Tabacco	DK, NL, L
D.13b	Luppolo	DK, NL, L
D.13c	Cotone	D, F, I, NL, B, L, UK, IRL, DK, P
D.13d(ii)	Altre piante industriali	UK
D.14a	Legumi freschi in coltivazione di pieno campo	L
D.17	Fiori e piante ornamentali sotto vetro	IRL
D.19	Sementi e piantine per seminativi	L
D.20	Altre coltivazioni per seminativi	D, F, Irlanda del Nord, IRL
D.21	Terreni a riposo	Irlanda del Nord, IRL, DK
E.	Orti familiari	DK, NL
F.02	Pascoli magri	DK, I, L, P
G.01a	Frutta fresca, comprese le bacche	D, F, I, B, UK
G.01b	Frutta a guscio	D, F, I, NL, B, L, UK, IRL, DK
G.02	Agrumeti	D, NL, B, L, UK, IRL, DK
G.03	Oliveti	D, NL, B, L, UK, IRL, DK
G.04	Vigneti	NL, B, UK, IRL, DK
G.06	Altre coltivazioni permanenti	NL, UK, IRL, DK
G.07	Coltivazioni permanenti sotto vetro	D, F, L, UK, IRL, GR, P
H.01	Superficie agricola non utilizzata	UK, DK
H.02a,b,c,d,e	Superficie boscata	UK
I.01	Coltivazioni successive secondarie non foraggiere	D, NL, UK, IRL, DK
I.02	Funghi	D, L, P
I.03	Superficie irrigata	D, NL, L, Irlanda del Nord, IRL
I.04	Superficie di base delle serre utilizzate	L
J.01	Equini	UK
J.02a	Bovini maschi di meno di un anno	D, F, I, B, UK
J.02b	Bovini femmine di meno di un anno	D, F, I, B, UK
J.09a	Ovini	B
J.10	Caprini	D, UK, DK
J.10a	Caprini femmine	D, B, UK, IRL, DK
J.10b	Altri caprini	UK
J.17	Coniglie fattrici	D, NL, B, UK, IRL, DK
J.18	Api	D, NL, B, L, UK, IRL, DK
J.19	Altri animali	D, NL, B, L, UK, IRL, DK, GR, P

Schemi di campionamento

Il regolamento (CEE) n° 1463/84 del Consiglio stipula all'articolo 2 che "le indagini, condotte in una o più fasi, sono eseguite in forma di indagini generali o per campione". La tabella che segue precisa l'ampiezza dei campioni e il numero totale delle aziende di ogni paese.

Stato membro	Numero delle aziende nel campo di osservazione dell' indagine	Numero delle aziende oggetto dell' indagine	Colonna 2 in % della colonna 1
	1	2	3
R.F. di Germania	719 038	91 352	12,7
Francia	981 722	47 093	4,8
Italia	2 784 087	42 537	1,5
Paesi Bassi	132 013	132 013	100,0
Belgio	92 649	92 649	100,0
Lussemburgo	4 194	4 194	100,0
Regno Unito	260 128	260 128 (1)	100,0
Irlanda	216 985	19 034	8,8
Danimarca	86 940	86 940 (2)	100,0
Grecia	953 280	95 328	9,7
Spagna	1 801 186	169 862	9,4
Portogallo	817 344	97 772	12,0
- continente	767 141	70 268	9,2
- Azzore	26 663	3 964	14,9
- Madeira	23 540	23 540	100,0

Al fine di specificare la raccolta dei dati, di ridurre la varianza di campionamento delle stime e di cercare di ottenere stime regionali appropriate, gli Stati membri che hanno fatto ricorso a tecniche di campionamento hanno utilizzato schemi appropriati. La seguente tabella ne dà un quadro sinottico.

(1) Censimento completo, eccetto per la manodopera.

(2) Censimento completo, eccetto per il lavoro del conduttore e del coniuge.

RICAPITOLAZIONE DEGLI SCHEMI DI CAMPIONAMENTO DEGLI STATI MEMBRI INTERESSATI

Stato membro (1)	Base del campione	Metodo di campionamento	Altri criteri di stratificazione					Frazioni di campionamento	
			Stratificazione geogr.	A (2)		B (2)			
				Numero (3)	Descrizione	Numero (3)	Descrizione		
D	Relazione sull'agr. 1983	Campionamento sistematico	Per paesi federali	20	S1: 3 000 ed oltre galline da uova e pollastre	-	-	(4)	
					S2: 100 ed oltre scrofe da riproduzione o 1 000 suini ed oltre			0,66 - 1	
					S3: 200 ha ed oltre di SAU o 10 ha ed oltre di vigneti			1	
					S4: Luppolo o tabacco			0,22 - 0,5	
					Vigneti:				
					S5: meno de 3 ha			0,14 - 1	
					S6: da 3 a meno di 10 ha			0,29 - 1	
					Orticoltura:				
					S7: meno de 1 ha			0,17 - 0,33	
					S8: da 1 a meno di 2 ha			0,29 - 0,67	
					S9: da 2 a meno di 5 ha			0,4 - 0,8	
					S10: da 5 a meno di 10 ha			0,6 - 1	
					S11: 10 ha ed oltre			0,8 - 1	
					Altre colture:				
					S12: meno di 1 ha			0,04 - 0,33	
					S13: da 1 a meno di 2 ha			0,04 - 0,10	
					S14: da 2 a meno di 5 ha			0,04 - 0,10	
					S15: da 5 a meno di 10 ha			0,05 - 0,14	
					S16: da 10 a meno di 20 ha			0,08 - 0,2	
					S17: da 20 a meno di 30 ha			0,1 - 0,33	
S18: da 30 a meno di 50 ha	0,13 - 0,40								
S19: da 50 a meno di 100 ha	0,2 - 0,67								
S20: 100 ha ed oltre	0,4 - 1								
F	Censimento generale dell'agricoltura 1979/80	Aleatorio stratificato all'interno degli strati	95 Dipartimenti	3 - 5	OTEX (Orientamento Tecnico Economico), con raggruppamenti diversi a seconda del dipartimento	3 - 5	RLS (fascie diverse a seconda dei dipartimenti e degli orientamenti tecnico economici)	Tra 1/3 e 1/100	
I	Censimento generale dell'agricoltura 1982	Stratificato con scelta aleatoria all'interno degli strati	19 regioni e 2 province (Bolzano e Trento)	12	SAU (ha): - Campo extra-CEE 0 0 - 1 - Campo CEE 0 0 - 1 1 - 2 2 - 5 5 - 10 10 - 20 20 - 30 30 - 50 50 - 100 100	-	-	Tra 1/3 e 1/100	
UK	-EW	Censimento agricolo del giugno 1987	Sistematico con origine scelta a caso all'interno degli strati	9 regioni agricole	45	Giornata/persona/tipo: la delimitazione degli strati varia a seconda dell'orientamento dell'azienda	-	-	0,133
	-S	Censimento agricolo del giugno 1987	Strettamente aleatorio	-	6	Unità di dimensioni europee (UDE): 0 - 2 2 - 4 4 - 8 8 - 40 40 - 100 100	-	-	0,063 0,083 0,125 0,167 0,250 1,000
	-NI	Censimento agricolo del giugno 1986	Strettamente aleatorio all'interno degli strati	-	3	Unità di dimensioni europee (UDE): 0 - 2 2 - 16 16	-	-	0,063 0,167 0,25

RICAPITOLAZIONE DEGLI SCHEMI DI CAMPIONAMENTO DEGLI STATI MEMBRI INTERESSATI

Stato membro (1)	Base del campione	Metodo di campionamento	Stratificazione geografica	Altri criteri di stratificazione				Frazione di campionamento
				A (2)		B (2)		
				Numero (3)	Descrizione	Numero (3)	Descrizione	
IRL	Censimento agricolo 1980	Scelta in base al caso sistematico all'interno degli strati	27 circoscrizioni d'indagini(counties)	6	Superficie agricola totale in acri :	-	-	
					1 - 15			0,024
					15 - 30			0,034
					30 - 50			0,064
					50 - 100			0,132
					100 - 150			0,202
					150			0,265
	Gruppi speciali:aziende con - 1 000 suini ed oltre - 1 000 volatili ed oltre			0,471	0,297			
DK	Censimento agricolo 1985	Stratificazione	Regioni		SAU			Circa 2%
					UDE			
					Modo di sfruttamento Età del conduttore			
GR	Censimento generale dell'agricoltura e dell'allevamento 1981	Aleatorio stratificato multidimensionale delle superfici	13 unità geografiche e NUTS II	3	Carattere urbano	3	Regioni svantaggiate e altre	1/10
E	Censimento agricolo 1982	A 2 livelli: stratificato con campionamento sistematico degli strati	17 C.A.	Tra 6 e 15 per CA	Stratificato secondo OTEX (Orientamento Tecnico Economico) et RLS in unita del tappa 1 (comune)	-	-	Tappa 1 : tra 0,05 e 1
								Tappa 2 : 0,33
P :	Censimento agricolo 1979	Stratificato con campionamento sistematico degli strati	7 regioni agricole	17	Orientamento Tecnico Economico principale	3	RLS	0 - 2
								2 - 16
Azzorre:	Censimento agricolo 1979	Stratificato con campionamento sistematico degli strati	9 isole	5	SAU (ha)	-	-	
					0 - 0,5			
					0,5 - 2			
					2 - 10			
					10 - 50			
								Tra 1/15 e 1/1

(1) D = R.F. di Germania, F = Francia, I = Italia, UK = Regno Unito, EW = Inghilterra e Galles, S = Scozia, NI = Irlanda del Nord, IRL = Irlanda, DK = Danimarca, GR = Grecia, E = Spagna, P = Portogallo.

(2) A e B rappresentano i criteri di campionamento indipendenti.

(3) Numero di strati.

(4) Le frazioni di campionamento possono variare a seconda dei Länder; sono qui riportati unicamente i tassi minimi e massimi per il complesso dei Länder.

(5) Modifiche per alcuni Länder :

- Amburgo, Brema, Saarland e Berlino (ovest) :
S1 : 1 000 ed oltre galline da uova e pollastre, oppure 100 ed oltre polli da carne o oche, anatre, tacchini.
S2 : 50 ed oltre scrofe riproduttrici oppure 20 ed oltre suini.
- Niedersachsen :
S1 : 5 000 ed oltre galline da uova e pollastre, oppure 10 000 ed oltre polli da carne o oche, anatre, tacchini.
- Nordrhein-Westfalen :
S1 : 5 000 ed oltre galline da uova e pollastre, oppure 1 000 ed oltre polli da carne o oche, anatre, tacchini.
- Essen :
S2 : oppure 500 ed oltre suini.
- Rheinland-Pfalz :
S2 : oppure 5 000 ed oltre suini.
S3 : oppure 15 ha di vigneti.
S6 : da 3 a meno di 15 ha.
- Baden-Württemberg :
S2 : 125 ed oltre scrofe da riproduzione o 700 ed oltre suini.
S9 : da 2 a meno di 7 ha
S10 : da 7 a meno di 15 ha
S11 : da 15 ed oltre.
- Bayern
S2 : oppure 600 ed oltre suini.

Pubblicazioni nazionali

I risultati nazionali dell'indagine sulla struttura delle aziende agricole 1987, spesso corredati da dati nazionali complementari, nonché da spiegazioni sui metodi utilizzati, hanno costituito oggetto delle seguenti pubblicazioni nazionali.

REPUBBLICA FEDERALE DI GERMANIA

Elenco delle pubblicazioni nella serie specializzata 3 (agricoltura, silvicoltura e pesca) a proposito della relazione agricola.

Pubblicazioni dell'Istituto federale di statistica relative alla relazione agricola 1987 :

- serie 2.1.2 "Bodennutzung der Betriebe" (utilizzo delle terre delle aziende).
- serie 2.1.3 "Viehhaltung der Betriebe" (allevamento nelle aziende).
- serie 2.1.4 "Betriebssysteme und Standardbetriebseinkommen" (sistemi di conduzione e reddito standard delle aziende).
- serie 2.1.5 "Sozialökonomische Verhältnisse" (situazione socio-economica).
- serie 2.1.6 "Besitzverhältnisse in den landwirtschaftlichen Betrieben" (sistemi di conduzione nelle aziende agricole).
- serie 2.1.7 "Außerbetriebliche Einkommen und Arbeitsverhältnisse für ausgewählte Betriebsgruppen" (redditi non agricoli e condizioni di lavoro in alcuni gruppi di aziende).

FRANCIA

I principali risultati dell'indagine sulla struttura delle aziende agricole del 1987 (Francia intera e regioni di programma) sono stati pubblicati nelle Collections de Statistiques Agricoles (studio n° 274, luglio 1988). Essi costituiscono anche oggetto di numerosi articoli tematici nella rivista del SCEES (Cahiers de Statistiques Agricoles).

ITALIA

Indagine sulla struttura delle aziende agricole - 1987.

PAESI BASSI

Publikaties van het Centraal Bureau voor de Statistiek met betrekking tot de Landbouwtelling 1987 :

- Landbouwtelling 1987
- Maandstatistiek van de landbouw jaargangen 1987, 1988 en 1989.
- Losbladige tabellen met uitkomsten voor gemeenten, provincies, landbouwgebieden en groepen van landbouwgebieden.

BELGIO

I risultati del censimento del 15 maggio 1987 sono pubblicati in "Statistiques agricoles" n° 1, 2 e 3 (gennaio, febbraio e marzo 1988) dell'INS.

LUSSEMBURGO

Censimenti dell'agricoltura del 1987. Bulletin del STATEC N° 6/1988 (settembre 1988)

REGNO UNITO

Agricultural Statistics - United Kingdom (comprende dati dettagliati sull'Inghilterra)

1987 HMSO London 1988

Welsh agricultural statistics

1987 HMSO Cardiff 1988

Economic report on Scottish agriculture

1987 HMSO Edinburgh 1988

Statistical review of Northern Ireland Agriculture

1987 Economics and Statistics Division 1988

IRLANDA

Farm structure survey 1975 - 1987

Da pubblicare

DANIMARCA

I risultati dell'indagine agricola e orticola del 1987 sono stati pubblicati nel Landbrugsstatistik 1987, Copenhagen, 1988.

SPAGNA

- Avance de resultados
- Encuesta sobre la estructura de las explotaciones agrícolas 1987.

ITALIA

Rispetto al 1985, il valore minimo che deve raggiungere la produzione commercializzata di una azienda con una SAU inferiore a 1 ettaro per essere inclusa nel campo dell'indagine è stato portato da 850.000 a 900.000 lire per annata agraria (cfr. "Strutture delle aziende : metodologia delle indagini comunitarie" pag. 13).

PAESI BASSI

I Paesi Bassi non sono stati in grado di trasmettere le informazioni relative all'esercizio di un'altra attività lucrativa svolta dai membri della famiglia del conduttore (coniuge o altri). L'EUROSTAT ha stimato tali valori sulla base dei dati forniti per l'indagine del 1983. Tali stime sono precedute dal simbolo "*" nelle tabelle della presente pubblicazione.

DANIMARCA

Le aziende con una SAU inferiore a 5 ettari sono prese in considerazione solamente se la loro dimensione economica raggiunge o supera i 3.000 ECU (livello 1980).

Le informazioni relative ai tempi di lavoro della manodopera agricola provengono da un campione rappresentativo di circa 2.300 aziende, e la Danimarca non è stata in grado di trasmettere un numero cospicuo di dati. I dati mancanti sono stati stimati dall'EUROSTAT sulla base dei valori del 1983 e delle informazioni disponibili per il 1985. Tali stime sono precedute dal simbolo "*" nelle tavole della presente pubblicazione.

GRECIA

Le informazioni relative al sistema di conduzione si riferiscono alla superficie complessiva e non alla SAU

SPAGNA

Le aziende di cui la superficie è inferiore a 1 ha sono già contabilizzate secondo i seguenti criteri :

- aziende agricole con più di 0,2 ha di superficie in coltivazioni orticoli, fruttifere irrigate o sotto vetro ;
- aziende agricole di cui la dimensione economica supera 75 000 pesetas.

PORTOGALLO

Nel caso di associazione di coltivazioni permanenti e di coltivazioni temporanee, la superficie è totalmente assegnata alla coltivazione permanente la quale è considerata come principale, la coltivazione temporanea è considerata come successiva.

Nel caso di associazione di coltivazione temporanee con foreste, la superficie della coltivazione temporanea è considerata come principale.

AVVERTENZA SUI RISULTATI STORICI DELLE INDAGINI

Questa parte della pubblicazione contiene i risultati riassuntivi delle indagini sulla struttura delle aziende agricole a partire dal 1966-1967. Le regole che disciplinano tali indagini sono state per lo più fissate da testi ufficiali comunitari, e i dati pubblicati sono quindi, nei limiti del possibile, comparabili nel tempo e nello spazio.

Per maggiori dettagli, il lettore potrà riferirsi all'introduzione metodologica delle pubblicazioni dei risultati delle indagini del 1966-1967, 1975, 1979-1980, 1983 e 1985. Per le indagini del 1970-1971, apparse solamente in una pubblicazione interna, l'introduzione metodologica può essere richiesta all'EUROSTAT.

Le principali divergenze delle diverse indagini rispetto alla metodologia comunitaria sono del resto riportate in appresso.

A. Divergenze nazionali dalle definizioni comunitarie 1970-1971

Le osservazioni che seguono riguardano i dati che non sono del tutto conformi al concetto comunitario della direttiva 69/400/CEE.

1. Germania (RF) (indagine effettuata fra il maggio 1971 ed il febbraio 1973)

Periodo d'indagine: i dati riguardanti la personalità giuridica dell'azienda, l'utilizzazione dei terreni nonché quelli relativi alla produzione animale sono stati desunti dall'indagine di base effettuata nel maggio 1971 per l'agricoltura e la silvicoltura, mentre gli altri dati provengono per lo più dalla rilevazione totale o campionaria, a seconda dei casi, effettuata per l'agricoltura dal gennaio al marzo 1972. I dati relativi a frutteti, viti e serre sono ricavati in parte dall'indagine sull'ortofrutticoltura effettuata nel periodo dicembre 1972-gennaio 1973 ed in parte dall'indagine sulla viticoltura effettuata dal dicembre 1972 al febbraio 1973.

Campo d'indagine: Le diverse indagini effettuate nell'ambito del censimento nazionale dell'agricoltura del 1971 fanno una distinzione fondamentale, per quanto riguarda l'orientamento della produzione, fra "aziende agricole" e "aziende forestali". Per quanto riguarda le aziende forestali, la superficie boscata copre più di 10 volte la superficie agricola utilizzata (SAU). Il programma comunitario considera solamente le "aziende agricole"; le "aziende forestali" (circa 2.100) con una superficie agricola utilizzata pari o superiore ad 1 ettaro o con un numero minimo di unità di produzione ne sono escluse. Tuttavia, tali aziende silvicole erano comprese nei risultati dell'indagine sulla struttura delle aziende agricole del 1966-1967 (ma non comprese nel 1975 e 1977). Nelle indagini nazionali sull'orticoltura e la viticoltura del 1972-1973 si sono applicati limiti (10 are) inferiori a quelli (50 are per i frutteti e 30 are per i vigneti) fissati per il censimento agricolo del 1971-1972.

2. Francia (censimento 1° settembre 1970 - 1° aprile 1971)

Scrofe da riproduzione: I dati sulle scrofe da riproduzione si riferiscono a Scrofe senza limite di peso e possono comprendere scrofe da riproduzione di peso inferiore ai 50 kg.

Conduttore e familiari: Qualora il conduttore sia una persona giuridica o non lavori, come persona fisica, nell'azienda agricola, il capo azienda stipendiato viene considerato come se fosse il conduttore e i membri della sua famiglia sono considerati come membri della famiglia del conduttore.

3. Italia (indagine dell'ottobre 1970)

Seminativi: La voce "Seminativi" comprende gli orti familiari.

Conduttore e familiari: Qualora il conduttore sia una persona giuridica o non lavori, come persona fisica, nell'azienda agricola, il capo azienda stipendiato è considerato come conduttore, e i membri della sua famiglia sono considerati come membri della famiglia del conduttore.

4. Paesi Bassi (censimento del maggio 1970)

Campo d'indagine: Dal 1970 il limite inferiore del campo d'indagine è stato fissato in 10 unità di azienda standardizzata (SBE), senza tener conto della rilevanza della superficie. Pertanto il confronto con i risultati dell'indagine 1966-1967 è limitato, in special modo per le classi "meno di 5 ettari" e "totale di aziende".

5. Belgio (censimento del maggio e del dicembre 1970)

Periodo dell'indagine: La maggior parte dei dati, ivi compresa la parte relativa alla manodopera occupata nel giorno dell'indagine, sono stati rilevati il 15 maggio 1970. I rimanenti dati sono stati rilevati il 1° dicembre 1970, in particolare quelli relativi alla manodopera occupata durante i 12 mesi precedenti e all'utilizzazione di macchine.

Conduttore e familiari: Qualora il conduttore sia una persona giuridica o non lavori, come persona fisica, nell'azienda agricola, il capo azienda stipendiato è considerato come conduttore, e i membri della sua famiglia sono considerati come membri della famiglia del conduttore.

Manodopera occupata a tempo pieno: Persone occupate per almeno il 90% di una normale annata lavorativa (300 giornate di 8 ore); ne risulta un totale di 2.160 ore di lavoro, leggermente inferiore alla cifra di 2.200 ore stabilita dalla direttiva.

6. Lussemburgo

Conduttore e familiari: Qualora il conduttore sia una persona giuridica o non lavori, come persona fisica, nell'azienda agricola, il capo azienda stipendiato è considerato come se fosse il conduttore, e i membri della sua famiglia sono considerati come membri della famiglia del conduttore.

Regno Unito, Irlanda e Danimarca

Questi tre Stati membri non hanno partecipato ai lavori comunitari armonizzati nel corso dei quali è stato definito dai sei Stati membri originari un programma di tavole normalizzate, in vista del censimento agricolo generale del 1970-1971. detti paesi hanno effettuato degli studi al fine di complementare, entro i limiti del possibile, il programma di tavole comunitarie. Poiché in un lavoro retrospettivo di questo tipo è inevitabile che emergano divergenze tra i concetti comunitari ed i dati che si possono effettivamente ottenere, occorrerà considerare con particolare attenzione le note riportate in appresso. Per quel che concerne l'Irlanda, le divergenze sono state tali che è stato deciso, su richiesta dello Stato membro, di rinunciare alla pubblicazione dei risultati.

7. Regno Unito (censimento del giugno 1970)

Campo d'indagine: I dati sono stati desunti dal censimento dell'agricoltura per l'Inghilterra ed il Galles, la Scozia e l'Irlanda del Nord del giugno 1970 e da tavole appositamente preparate per il censimento agricolo mondiale del 1970 della FAO. In Inghilterra, nel Galles e in Scozia, le aziende che presentavano una attività agricola molto ridotta sono state escluse. Tali aziende, trascurabili dal punto di vista statistico, erano definite sulla base di un fabbisogno di manodopera inferiore a 26 "uomo-giornata-standard" per anno, calcolato utilizzando il coefficiente standardizzato di attività. Sono state incluse tutte le aziende nell'Irlanda del Nord, la cui superficie era superiore ad un acro (0,4 ettari) ad eccezione di 8.400 aziende molto piccole, la cui conduzione rientra completamente nel "sistema di affitto stagionale"; tuttavia, la superficie di tali aziende è stata inclusa nei risultati.

Superficie agricola utilizzata: La superficie agricola utilizzata è stata definita come la somma di coltivazioni ed erbai (compresi i pascoli magri, esclusi gli orti familiari).

Suini: Per il 1970 nel Regno Unito i suini sono classificati in base all'età. Le scrofe di 50 kg e più figurano quindi alla voce "totale delle scrofe da riproduzione", sebbene questa definizione escluda le giovani scrofe non ancora montate.

8. Danimarca (censimento del 3 luglio 1970)

Campo d'indagine: Nel corso del censimento agricolo danese del 1970 sono state rilevate le aziende aventi almeno 0,5 ettari di superficie a coltura. I dati che qui si presentano si riferiscono ad un campione del 25% delle aziende censite in quell'occasione, e comprendono anche stime relative alle 5.791 aziende (dedite per lo più all'ortofrutticoltura o alla coltivazione di vivai) rilevate nel censimento dell'orticoltura effettuato nel 1970. I dati relativi ai prodotti dell'orticoltura mancano tuttavia di rigore, con conseguente riduzione della comparabilità coi dati del 1975 e 1977.

Scrofe: Figurano sotto questa voce le scrofe da macello, come pure i capi di peso inferiore ai 50 kg. Le scrofe da macello rappresentano una piccola quota del totale, mentre si può ritenere, in base a stime, che circa il 10% del totale sia costituito da capi di meno di 50 kg.

B. Divergenze nazionali tra le indagini 1975 e 1977

Irlanda

Suini e pollame: a causa del piano di sondaggio utilizzato, i numeri di capi relativi alle indagini 1975 e 1977 non sono comparabili. I risultati del 1977 sono i più attendibili.

Regno Unito

**Superficie complessiva
Superficie agricola utilizzata (SAU)
SAU in conduzione diretta
Prati permanenti e pascoli**

Nel 1975 le superficie di tali voci sono inferiori ai valori corrispondenti ottenuti nel 1970 e 1977, mentre il numero delle aziende corrispondente è più grande. Queste differenze derivano dalle particolarità del campione del 1975 che hanno indotto a sottovalutare l'importanza dei pascoli poveri.

C. Risultati per la Grecia fino al 1979-1980

Poiché la Grecia ha aderito alla Comunità solamente il 1° gennaio 1981, essa non ha effettuato indagini comunitarie prima del 1983. I dati relativi alle indagini precedenti pubblicati in appresso sono stati desunti da fonti nazionali e vengono forniti solamente a titolo di confronto. Per quel che concerne il 1979-1980, si tratta dei risultati del censimento del 1981.

D. Risultati del 1979/80 per il Portogallo

I risultati sono estratti dal censimento continentale (vale a dire, senza le Azzorre né Madera) del 1979. Rispetto all'indagine comunitaria, si hanno le seguenti particolarità principali:

- la totalità delle coltivazioni sotto foreste (circa 400.000 ettari) è stata assegnata allo stesso tempo alle superfici boscate e ai seminativi o pascoli permanenti;
- lo stesso principio è stato applicato alle coltivazioni temporanee sotto coltivazioni permanenti (circa 170.000 ettari). Il doppio conteggio incide quindi sul 6% circa della SAU, quantunque il valore di quest'ultima resti corretto;
- le cooperative molto grandi sono trattate come le altre coltivazioni: i "soci della cooperativa" sono considerati come salariati (lavoratori dipendenti) permanenti a tempo pieno; le superfici, generalmente affittate allo Stato, sono classificate nella categoria "affitti";
- non essendo stata fatta alcuna distinzione tra i vini di qualità e gli altri vini, tutti i dati sono stati integrati nella voce "altri vini".

E. Risultati del 1979/80 e 1983 per l'Italia

L'Italia non ha svolto indagini comunitarie nel 1979/80 né nel 1983. I risultati pubblicati per queste due annate si riferiscono in effetti ad uno spoglio del 10% dei questionari del censimento dell'agricoltura del 1982.

F. Risultati del 1983

1. Francia

A partire dal 1983, quando il capo azienda lavora per conto di un'altra persona fisica o morale, i membri della sua famiglia che lavorano nell'azienda sono considerati come manodopera non familiare occupata regolarmente. I risultati delle indagini effettuate prima del 1983 non sono quindi comparabili a quelli delle indagini seguenti, per quel che concerne le rubriche: membri della famiglia del conduttore e manodopera non familiare occupata regolarmente.

2. Regno Unito

I dati relativi al numero di coniugi sono poco attendibili per l'Irlanda del Nord, il che incide sui dati relativi alla manodopera del Regno Unito.

3. Danimarca

Tra il 1979-1980 e 1983, la soglia per le rilevazioni è stata portata da 0,5 a 5 ettari. Circa 10.000 aziende non sono quindi più state prese in considerazione. La produzione agricola di tali aziende rappresenta tuttavia solamente lo 0,5% della produzione agricola totale.

Solamente il 60% degli agricoltori hanno risposto alle domande relative al loro tempo di lavoro e a quello del loro coniuge. Al fine di correggere le tabelle, i dati ottenuti sono stati estrapolati. Per ragioni di coerenza tra i dati relativi al tempo di lavoro del conduttore e gli altri dati relativi alla manodopera, è stato necessario limitare il censimento degli altri dati sulla manodopera al 60% delle aziende che hanno risposto alle domande sul tempo di lavoro del conduttore. Quanto detto incide sulla qualità dei dati censiti, per quanto concerne la manodopera.

Si è partiti dal presupposto che gli altri membri della famiglia del conduttore (L/03) e la manodopera non familiare occupata regolarmente (L/04) lavorano a tempo pieno nell'azienda (quanto detto vale, secondo altre fonti, per circa l'85% di esse).

4. Spagna

I dati sono estratti dal censimento agricolo del 1982. Essi interessano tutte le aziende la cui SAU è superiore a 1 ettaro e quelle la cui SAU è inferiore a 1 ettaro ma il cui reddito lordo complessivo è superiore a 75.000 pesetas. Le differenze metodologiche rispetto all'indagine comunitaria del 1983 sono minime.

G. Risultati del 1985

Il valore della "UDE" è stata fissata a 1100 ECU.

1. Francia : vedasi nota per il 1983

2. Danimarca

Tra il 1979/80 e 1983, la soglia per le rilevazioni è stata portata da 0,5 a 5 ettari. Circa 9300 aziende non sono quindi più state prese in considerazione. La produzione agricola di tali aziende rappresenta tuttavia solamente lo 0,5 % della produzione agricola totale.

I dati sul tempo di lavoro degli agricoltori e dei coniugi sono estratti dalle statistiche di ragioneria del esercizio 1984/85 del Istituto economico nazionale.

Si è partiti dal presupposto che gli altri membri della famiglia del conduttore (L/03) e la manodopera non familiare occupata regolarmente (L/04) lavorano a tempo pieno nell'azienda.

H. Risultati del 1987

Il valore della "UDE" è stata fissata a 1200 ECU.

1. Francia vedasi nota per il 1983

2. Danimarca

Tra il 1979/80 e 1983, la soglia per le rilevazioni è stata portata da 0,5 ha a 5 ettari. Circa 8000 aziende non sono quindi più state prese in considerazione. La produzione agricola di tali aziende rappresenta tuttavia solamente lo 0,5 % della produzione agricola totale.

LA TIPOLOGIA COMUNITARIA DELLE AZIENDE AGRICOLE

Fin dalla prima indagine sulla struttura delle aziende agricole, effettuata nel 1966/67, è apparso necessario poter disporre, al fine di facilitare ed ampliare l'interpretazione dei risultati, di un sistema di classificazione delle aziende che permettesse di raggrupparle in insiemi omogenei in funzione delle loro strutture produttive. Questa classificazione, che doveva anche facilitare il confronto tra i diversi paesi della Comunità, non doveva basarsi su criteri unicamente fisici, a causa, in particolare, dell'indebolimento del legame superficie-capacità produttiva dovuto all'aumento dei sistemi di produzione fuori terra.

La necessità di questa tipologia è andata via via aumentando con lo sviluppo della politica agricola comunitaria che, da un lato, richiede molto spesso informazioni su insiemi definiti d'aziende e, dall'altro, genera una proliferazione di studi e di ricerche sull'agricoltura comunitaria che richiedono insiemi omogenei per il campionamento e la stima.

Per l'indagine 1966/67 è stata quindi elaborata una tipologia comunitaria di tipo sperimentale, che è stata poi strutturata su nuove basi a partire dall'indagine del 1975. Un primo schema di classificazione delle aziende, fissato dalla decisione della Commissione 78/463/CEE del 7 aprile 1978 (1), è stato utilizzato per lo spoglio delle indagini 1975, 1977, 1979-80 e 1983. Questo schema è stato riveduto dalla decisione della Commissione 85/377/CEE del 7 giugno 1985 (2) e tale nuova classificazione si applica a partire dall'indagine del 1985.

La base della tipologia comunitaria : il reddito lordo standard

La maggior parte dei sistemi in vigore per la classificazione delle aziende agricole si basano su due caratteristiche economiche essenziali : l'orientamento tecnico economico e la dimensione economica delle aziende. E' d'altra parte generalmente ammesso, benché non sia una regola imperativa, che la grandezza di riferimento che serve a misurare la dimensione sia la stessa di quella che serve per effettuare la classificazione. La tipologia comunitaria rispetta questi due principi che sono chiaramente enunciati all'articolo 1 delle Decisioni della Commissione.

La scelta della grandezza di riferimento è abbastanza ampia : alcune classificazioni si basano sui fabbisogni di manodopera, altre sul valore della produzione, altre ancora sul concetto di valore aggiunto. La tipologia comunitaria ha optato per una nozione vicina a quest'ultimo, ossia per il reddito lordo standard.

Per reddito lordo si intende la differenza tra il valore monetario di una produzione agricola (produzione lorda) e i principali costi specifici proporzionali corrispondenti alla produzione in questione. E' quindi un indicatore di reddito potenziale netto dell'azienda che ha inoltre il vantaggio di non privilegiare le speculazioni a forte coefficiente di input.

La misurazione diretta dei margini lordi, a livello di ogni azienda agricola è tuttavia un'operazione molto complicata, in particolare a causa del notevole volume di dati da raccogliere. Si è quindi deciso di far ricorso ad una misurazione indiretta del margine lordo, servendosi di coefficienti standard calcolati applicando in ogni paese definizioni uniformi. I redditi lordi standard (RLS) corrispondono quindi ad una situazione media, per ognuna delle attività produttive nel quadro di una determinata regione.

Il punto di partenza per determinare i RLS è quindi la produzione lorda, ossia il valore della produzione. Questa è costituita dalle vendite, dalle prestazioni in natura, dall'aumento delle scorte e degli input necessari alla produzione di alcune coltivazioni specializzate nel quadro dell'azienda (intraconsumo). Essa è determinata, in linea di massima, sulla base dei prezzi all'azienda, IVA esclusa.

I prodotti da considerare non sono limitati a quelli agricoli stricto sensu ; essi comprendono i prodotti condizionati e trasformati allorché il condizionamento e la trasformazione sono generalmente effettuati presso l'azienda nella regione in causa. Più i prodotti che escono dall'azienda corrispondono ad uno stato avanzato di condizionamento o di trasformazione, più i prezzi all'azienda e i corrispondenti costi da detrarre sono elevati.

La produzione lorda comprende, oltre al valore dei prodotti principali, quello degli eventuali sottoprodotti, nonché l'ammontare delle sovvenzioni legate al prodotto.

I costi specifici proporzionali sono quelli che possono essere direttamente connessi con una attività produttiva. Non si tiene quindi conto di costi come, ad esempio, le spese generali dell'azienda. Non sono nemmeno presi in considerazione i costi che riguardano la manodopera, la meccanizzazione, i fabbricati ed i lavori effettuati da terzi (salvo qualche eccezione).

Praticamente i costi specifici proporzionali dedotti dalla produzione lorda sono i seguenti :

- per le produzioni vegetali : semi e piante, concimi acquistati, prodotti per la protezione delle colture e spese varie (acqua per irrigazione, riscaldamento, essiccazione, spese di commercializzazione, assicurazione) ;
- per le produzioni animali : sostituzione del bestiame, alimentazione, spese varie (acqua, spese veterinarie ; spese per il controllo del latte e per la selezione animale, riscaldamento, spese di commercializzazione, assicurazione).

La valutazione dei costi dei mezzi di produzione derivanti dall'azienda viene effettuata in linea di massima in base ai prezzi all'azienda ; per ciò che riguarda quelli provenienti dal mercato si prende come base il prezzo d'acquisto. I calcoli vengono effettuati IVA esclusa e sono detratte le eventuali sovvenzioni legate agli input.

La produzione considerata per la determinazione dei RLS corrisponde ad un periodo di 12 mesi ed i costi da prendere in considerazione sono quelli che corrispondono a tale produzione. Tuttavia i RLS sono calcolati partendo da medie aritmetiche riguardanti gli ultimi tre anni di calendario o le ultime tre campagne agricole.

Essi sono anzitutto determinati in valuta nazionale per essere poi convertiti in ECU utilizzando il tasso di cambio medio relativo al periodo di riferimento.

Finora sono state calcolate quattro serie di RLS :

- le prime (dette RLS 73) sono relative al periodo 1972-1973-1974 (o 1972/73-1973/74-1974/75) ; esse sono state utilizzate per lo spoglio delle indagini 1975 e 1977 ;

(1) Cfr. "Struttura delle aziende : metodologia delle indagini comunitarie", pag. 155 e seguenti.

(2) Idem, pag. 257 e seguenti.

- le seguenti (dette RLS 80) sono relative al periodo 1979-1980-1981 (o 1979/80-1980/81-1981/82) ; esse sono state utilizzate per lo spoglio delle indagini 1979/80 e 1983 ;
- le successive (dette RLS 82) sono relative al periodo 1981-1982-1983 (o 1981/82-1982/83-1983/84) ; esse sono state utilizzate per lo spoglio dell'indagine 1985.
- le più recenti (dette RLS 84) sono relative al periodo 1984-1985-1986 (o 1983/84-1984/85-1985/86) ; esse sono state utilizzate per lo spoglio dell'indagine 1987.

E' stato inoltre deciso (1) che l'attualizzazione dei RLS sarebbe stata normalmente effettuata ogni due anni. Nel quadro dell'applicazione di tale decisione sono attualmente in corso di elaborazione dei RLS 86 che saranno utilizzati per lo spoglio dell'indagine 1989/90.

L'utilizzazione dei redditi lordi standard

La dimensione economica

I RLS unitari così calcolati permettono di dare un valore ad ogni ettaro e ad ogni capo di bestiame di un'azienda. L'aggregazione dei risultati ottenuti per ogni attività produttiva permette di determinare il reddito lordo standard dell'azienda. Per definizione tale reddito lordo standard è denominato "dimensione economica dell'azienda".

La dimensione economica è espressa in unità di dimensione europea (UDE). Fino al 1983 una UDE era pari a 1.000 ECU di reddito lordo standard. Per l'indagine 1985, il suo valore è stato fissato a 1.100 ECU, per l'indagine 1987, il suo valore è stato fissato a 1200 ECU e sarà d'ora in poi aggiornato regolarmente per tener conto, in termini monetari, dell'evoluzione agroeconomica globale nell'insieme della Comunità economica europea.

L'orientamento tecnico-economico

Le decisioni della Commissione definiscono l'orientamento tecnico economico (OTE) di una azienda come il sistema di produzione di tale azienda, caratterizzato dall'incidenza percentuale delle varie attività produttive della stessa rispetto al suo reddito lordo standard totale.

In altri termini per ogni azienda andrà determinata la parte rappresentata da ogni attività produttiva, animale o vegetale, nell'ambito del reddito lordo standard totale. I risultati ottenuti permetteranno applicando alcune regole di decisione (2), di classificare l'azienda in questo o in quello OTE. Così, ad esempio, se il reddito lordo imputabile ai cereali è superiore ai 2/3 del reddito lordo totale, l'azienda sarà classificata nell'OTE "cereali".

Lo schema di classificazione utilizzato ha una struttura "arborescente" a quattro livelli :

- il primo livello è costituito da 8 OTE generali : quattro orientamenti vegetali (seminativi, orticoltura, colture permanenti e policolture) ; tre orientamenti animali (erbivori, granivori e poliallevamento) ; un orientamento misto coltura-allevamento ;
- il secondo livello è costituito da 17 OTE principali, ottenuti scomponendo gli OTE generali. E' il livello più utilizzato nel trattamento delle indagini comunitarie sulle strutture delle aziende agricole, e la maggior parte dei risultati che figurano qui di seguito vi fanno riferimento ;
- il terzo livello è costituito da una cinquantina di OTE particolari, ottenuti scomponendo gli OTE principali. Nel quadro delle indagini struttura sono disponibili solamente alcune informazioni a questo livello già abbastanza dettagliato : numero di aziende, margine lordo e superfici totali ;
- l'ultimo livello è infine utilizzato solamente da alcuni Stati membri per suddividere alcune OTE particolari, importanti per la loro agricoltura.

Benché dal 1975 in poi i principi generali di classificazione delle aziende siano restati stabili, a partire dall'indagine 1985 lo schema è stato modificato ed adattato al nuovo volto dell'agricoltura europea a seguito dell'entrata nella Comunità di tre nuovi paesi mediterranei. Tuttavia questo adattamento è stato operato rispettando, per quanto possibile, la continuità delle serie, principalmente per quanto riguarda gli OTE principali. La tabella qui di seguito permette di ritrovare i vecchi orientamenti principali partendo dalla nuova classificazione :

Orientamenti tecnico-economici	
Decisione 78/463/CEE	Decisione 85/377/CEE
11	11
12	12
21	20
31	31
32	32 + 33 + 34
41	41
42	42
43	43
44	44
51	501
52	502 + 503
61	601
62	602 + 603 + 604 + 605 + 606
71	71
72	72
81	81
82	82

(1) Cfr. Decisione 85/377/CEE della Commissione del 7 giugno 1985, allegato I.3.b.

(2) Cfr. : "Struttura delle aziende : metodologia delle indagini comunitarie", pag. 155 e seguenti (vecchio schema) e pag. 257 e seguenti (nuovo schema).

Interpretazione della tipologia

La tipologia comunitaria delle aziende agricole permette di costituire gruppi di aziende agricole relativamente omogenei, applicando regole identiche in tutti gli Stati membri. Tuttavia vanno segnalati alcuni problemi che hanno una sicura influenza sui risultati ottenuti.

La non classificazione di alcune aziende agricole

Alcune aziende sfuggono a qualsiasi classificazione poiché hanno solamente caratteristiche alle quali è stato attribuito un reddito lordo standard nullo. E' così che il loro reddito lordo standard totale è parimenti nullo.

La tabella che figura qui di seguito fornisce per ogni Stato membro il numero di aziende (in migliaia) che non è stato possibile classificare per le indagini 1983, 1985 e 1987 :

	Numero totale di aziende			Aziende non classificate					
				Numero			Percentuale		
	1983	1985	1987	1983	1985	1987	1983	1985	1987
B	102.6	97.8	92.6	0.7	0.2	0.2	0.6	0.2	0.2
DK	98.7	92.4	86.9	-	-	-	-	-	-
D	767.6	740.5	705.1	-	-	-	-	-	-
GR	958.7	951.6	953.3	5.7	3.2	5.0	0.6	0.3	0.5
E (1982)	1818.2	-	1791.6	-	-	19.0	-	-	1.1
F	1129.6	1056.9	981.7	4.4	0.3	0.2	0.4	-	-
IRL	221.1	220.2	217.0	18.8	1.1	1.0	8.5	0.5	0.4
IT	2832.4	2801.1	2784.1	17.0	22.6	10.2	0.6	0.8	0.4
L	4.56	4.41	4.19	0.10	0.03	0.03	2.1	0.7	0.7
NL	138.5	135.9	132.0	-	-	-	-	-	-
P (1979)	769.4	-	635.5	3.6	-	4.1	0.5	-	0.6
VK	261.9	258.5	260.1	33.5	9.6	10.9	12.8	3.7	4.2

Nella maggior parte dei paesi la non classificazione deriva dal fatto che quando si ritiene che un'attività produttiva non esista in una determinata regione le si attribuisce un RLS = 0. Se, nel corso dell'indagine, si constata la presenza di questa attività su un'azienda della regione si avrà una certa distorsione della classificazione, sia che l'azienda in causa abbia o meno un RLS totale diverso da 0.

Per l'Irlanda ed il Regno Unito, in cui l'aliquota delle aziende non classificate era, fino al 1983, nettamente superiore a quella degli altri Stati membri, la spiegazione può essere ricercata nel trattamento delle superfici foraggere.

In generale il reddito lordo standard delle superfici foraggere è considerato uguale a zero, poiché i costi variabili per il mangime sono dedotti, al momento del calcolo, dai RLS degli erbivori. Se non ci sono erbivori nelle aziende il giorno dell'indagine le superfici foraggere, il cui prodotto è normalmente destinato alla vendita, sono trattate come le altre colture e sono ad esse applicati dei RLS specifici.

Nel Regno Unito ed in Irlanda però la mancanza di un mercato che permetta di misurare i prezzi per il foraggio fresco in generale, impedisce di elaborare tali RLS specifici. E' così che fino al 1983 circa il 10% delle aziende agricole britanniche ed irlandesi non era classificato nella tipologia comunitaria.

Allo scopo di rendere possibile la loro classificazione, è stato deciso, in occasione della revisione della tipologia, di assegnare, ai prati permanenti ed ai pascoli non occupati da erbivori il giorno dell'indagine, RLS abbastanza bassi, stimati forfettariamente.

Questa decisione, applicata per la prima volta in occasione dell'indagine 1985, ha evidentemente delle conseguenze sull'interpretazione che si può dare dei risultati, poiché la quasi totalità delle aziende così inserite nella tipologia sono ora classificate nell'OTE particolare "aziende erbivore senza alcuna attività dominante" (codice 444).

Le attività che rientrano nella tipologia comunitaria

Un particolare problema sollevato dalla classificazione tipologica è il non inserimento delle attività forestali nello schema generale di classificazione. Per alcuni Stati membri, in particolare l'Italia, le attività forestali costituiscono parte integrante dell'agricoltura e si potrebbe affermare che sarebbe opportuno riconoscerle in quanto tali come un orientamento tecnico-economico. La stessa cosa si può dire per le aziende ittiche.

Più generalmente la tipologia comunitaria non prende in considerazione le altre attività lucrative esercitate eventualmente dal conduttore o dai membri della sua famiglia, anche se tali attività sono direttamente collegate all'azienda agricola (piscicoltura, caccia o agroturismo, ad esempio).

La natura monetaria dei RLS

I redditi lordi standard sono calcolati in valuta nazionale e poi convertiti in ECU.

Il loro regolare aggiornamento (attualmente ogni due anni) pone naturalmente il problema della comparabilità nel tempo dei risultati delle indagini sulla struttura, in particolare per ciò che riguarda la dimensione economica delle aziende.

Occorre in effetti ricordare che lo spoglio delle indagini 1975 e 1977 è stato effettuato utilizzando RLS relativi all'anno di riferimento 1973, mentre lo spoglio delle indagini 1979/80 e 1983 è avvenuto in base ai RLS 1980 ; quelle dell'indagine 1985 è stato effettuato con RLS riferiti all'anno 1982 e che l'indagine 1987 utilizza i RLS 1984. Ora, nel corso del tempo i RLS sono notevolmente aumentati seguendo in questo l'evoluzione agro-economica generale.

Per tentare di rimediare a questo fenomeno di erosione monetaria, è stato deciso, in occasione della revisione della tipologia, che la definizione dell'unità di dimensione europea (UDE) verrà modificata in occasione di ogni rinnovo dei RLS (quindi ogni due anni). Tale aggiornamento sarà effettuato moltiplicando il valore di base dell'UDE (1.000 ECU nel 1980) per un coefficiente che permetta di tener conto dell'evoluzione agro-economica globale nella Comunità. Nel quadro dell'applicazione di questo principio il valore dell'UDE è stato fissato, per l'indagine 1985 (RLS 1982) a 1.100 ECU e per l'indagine 1987 (RLS 1984) a 1200 ECU.

Per maggiore chiarezza la tabella che segue ricorda, per ogni indagine dal 1975 in poi, il periodo di riferimento dei RLS e la definizione di UDE :

Indagini	Periodi di riferimento dei RLS	1 UDE = ... ECU
1975	'1973'	1 000
1977	'1973'	1 000
1979/80	'1980'	1 000
1983	'1980'	1 000
1985	'1982'	1 100
1987	'1984'	1 200

Va pure tenuto conto del fatto che la modifica dei RLS riguarda anche, in una certa misura, la classificazione delle aziende. In effetti i redditi lordi standard di tutte le attività produttive non evolvono allo stesso ritmo e quelle che aumentano più rapidamente "attirano" le aziende verso gli orientamenti che esse caratterizzano.

ERGEBNISSE FÜR 1987

RESULTS FOR 1987

RESULTATS DE 1987

RISULTATI DEL 1987

A

Ergebnisse nach Mitgliedstaaten

Results by Member State

Résultats par Etats membres

Risultati per Stati membri

I. LES PRINCIPAUX RESULTATS

Données en 1000

	EUR 12	EUN 10	BELGIQUE/ BELSIE	DANMARK	B. R. DEUT- SCHLAND	HELLAS	ESPANA
Nombre d'exploitations	8644.3	6217.2	92.6	86.9	705.1	953.3	1791.6
Répartition des exploitations par Etat-membre (en %)	100.0	71.9	1.1	1.0	8.2	11.0	20.7
SAU totale	115400.7	87273.2	1370.3	2798.3	11842.9	3842.4	24796.5
Répartition de la SAU totale par Etat-membre (en %)	100.0	75.6	1.2	2.4	10.3	3.3	21.5
SAU moyenne par exploitation	13.3	14.0	14.8	32.2	16.8	4.0	13.8
MBS totale (en UOE)	93275.5	81430.3	2211.3	3030.7	11606.5	3670.1	9404.3
Répartition de la MBS totale par Etat-membre (en %)	100.0	87.3	2.4	3.2	12.7	4.2	10.1
MBS moyenne par exploitation	10.8	13.1	23.9	34.9	16.7	4.1	5.2
Main d'oeuvre agricole totale, en UTA (L/01 à L/06)	9135.8	6525.8	101.3	111.8	850.7	848.9	1626.7
Répartition de la main d'oeuvre agricole totale par Etat-membre (en %)	100.0	71.4	1.1	1.2	9.3	9.3	17.8
Nombre moyen d'UTA par exploitation	1.1	1.0	1.1	1.3	1.2	0.9	0.9
Nombre moyen d'UTA par 100 hectares de SAU	7.9	7.5	7.4	4.0	7.2	22.1	6.6
Nombre de personnes employées à temps complet (L/01 à L/04)	4252.1	2972.1	75.8	64.7	482.9	134.2	828.7
Part du temps complet dans l'ensemble des UTA (%)	46.5	45.5	74.8	57.9	56.8	15.8	50.9
Nombre d'exploitations ayant:							
- des terres arables (D)	5988.8	4261.5	71.4	84.7	585.3	641.9	1167.6
- des prairies permanentes et pâturages (F)	3214.6	2640.7	76.2	38.4	560.7	111.5	490.2
- des cultures permanentes (S)	4684.1	3022.8	4.7	1.6	89.7	657.3	982.7
- des superficies boisées (H/02)	2063.6	1444.7	3.0	19.3	343.8	26.3	298.2
Superficie en:							
- terres arables	63194.6	46940.3	733.4	2577.2	7250.6	2138.7	14126.3
- prairies permanentes et pâturages	41429.6	34772.3	622.4	210.5	4398.8	636.7	6272.0
- cultures permanentes	10612.6	5451.9	13.8	10.0	166.7	1052.0	4378.0
- boisées	13231.6	8324.5	8.1	144.4	1540.7	61.8	3696.4
Part des terres arables dans la SAU totale (en %)	54.8	53.8	53.5	92.1	61.2	55.7	57.0
Part des prairies permanentes et pâturages dans la SAU totale (en %)	35.9	39.8	45.4	7.5	37.1	16.6	25.3
Part des cultures permanentes dans la SAU totale (en %)	9.2	6.2	1.0	0.4	1.4	27.4	17.7
Nombre d'exploitations ayant:							
- des animaux	5091.5	3683.6	76.2	66.2	576.1	651.0	872.6
- des équidés	812.8	433.0	10.7	9.5	85.2	172.4	263.9
- des bovins	2650.0	1977.4	63.2	40.7	418.3	81.7	428.8
- des ovins	998.0	723.1	8.9	5.4	38.8	191.0	161.0
- des caprins	703.6	446.0	1.3	-	-	280.9	149.2
- des porcins	1996.3	1211.0	26.3	37.7	365.9	87.7	466.3
- des volailles	3402.4	2361.4	20.1	15.5	286.3	577.9	582.5
Nombre:							
- d'équidés	1624.3	1051.9	23.0	32.8	233.6	232.8	421.7
- de bovins	82801.6	76057.3	3071.0	2350.8	15231.1	678.1	5357.6
- d'ovins	94502.3	72190.5	186.0	100.8	1095.3	7782.7	19892.2
- de caprins	10474.2	6906.8	8.6	-	-	4714.4	2877.5
- de porcins	98920.6	83814.7	5844.1	9266.4	23988.9	909.3	12744.2
- de volailles (en millions)	908856.1	752019.7	23.2	15.5	68.7	29.8	125.3
Nombre moyen d'animaux par exploitation en ayant(têtes):							
- équidés	2	2	2	3	4	1	2
- bovins	31	38	49	58	36	6	12
- ovins	95	100	21	19	28	41	124
- caprins	15	15	7	-	-	17	19
- porcins	50	65	222	246	66	10	27
- volailles	267	310	1159	1002	240	51	215

SURVEY 1987

ENQUETE 1987

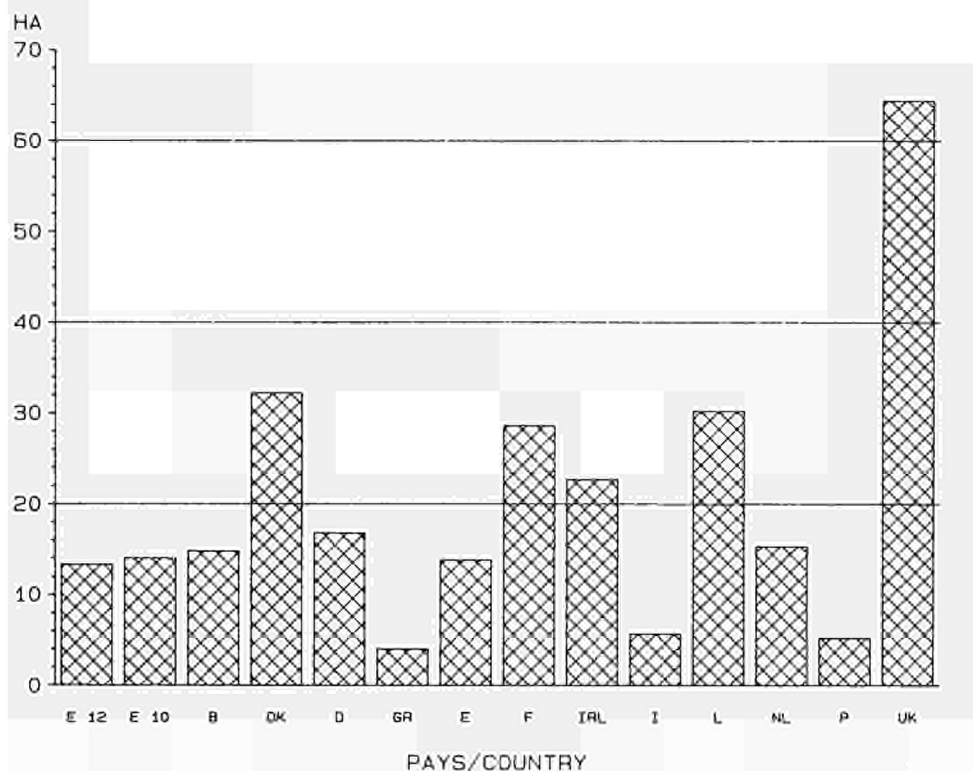
SAU MOYENNE PAR EXPLOITATION
AVERAGE AA BY HOLDING

I. MAIN RESULTS

Data in 1000

FRANCE	IRELAND	ITALIA	LUXEMBOURG	NEDERLAND	PORTUGAL	UNITED KINGDOM	
981.8 11.4	217.0 2.5	2784.1 32.2	4.19 -	132.0 1.5	635.5 7.4	260.1 3.0	Total number of holdings Distribution of holdings by Member-state (%)
28058.0 24.3 28.6	4915.4 4.3 22.7	15544.6 13.5 5.6	126.56 0.1 30.2	2023.7 1.8 15.3	3331.0 2.9 5.2	16751.1 14.5 64.4	Total AA Distribution of the total AA by Member-state (%) Average AA by holding
21454.9 23.0 21.9	1907.8 2.0 8.8	20582.1 22.1 7.4	83.26 0.1 19.9	5966.6 6.4 45.2	2440.8 2.6 3.0	10508.9 11.3 40.4	Total SGM (in ESU) Distribution of the total SGM by Member-state (%) Average SGM by holding
1459.3 16.0 1.5 5.2	254.5 2.8 1.2 5.2	2134.3 23.4 0.8 13.7	6.69 0.1 1.6 5.3	233.9 2.6 1.8 11.6	983.3 10.8 1.5 39.5	524.4 5.7 2.0 3.1	Total labour force, in AMU (L/01 to L/06) Distribution of the total labour force by Member-state (%) Average number of AMU by holding Average number of AMU by 100 hectares of AA
903.0 62.2	145.4 57.1	627.3 29.4	4.18 62.5	152.9 65.2	451.4 45.9	377.1 71.9	Number of persons full-time employed (L/01 to L/04) Full time labour as a proportion of total labour (%)
773.9 684.6 321.5 387.8	103.7 210.1 0.7 6.1	1753.1 647.8 1924.8 602.0	3.31 1.38 0.83 2.30	86.0 89.7 9.8 3.9	539.8 83.7 478.6 320.6	150.3 218.3 9.9 51.1	Number of holdings with: - arable land (D) - permanent pasture and meadow (F) - permanent crops (G) - woodland (H/02)
17005.0 9784.6 1216.1 1934.2 60.6 34.9 4.3	941.3 3970.1 3.0 34.1 19.1 80.8 0.1	8400.9 4223.3 2907.8 4252.5 54.0 27.2 18.7	55.55 69.38 1.45 11.09 43.9 54.8 1.1	895.1 1099.3 29.3 16.4 46.2 54.3 1.4	2128.0 385.3 782.7 1210.6 63.9 11.8 23.5	6941.6 9757.3 51.7 321.2 41.4 58.2 0.3	Area under: - arable land - permanent pasture and meadow - permanent crops - woodland Arable land as a proportion of total AA (%) Permanent pasture and meadow as a proportion of total AA (%) Permanent crops as a proportion of total AA (%)
772.5 65.3 526.9 145.0 61.7 210.6 596.0	188.7 21.5 180.5 45.9 3.3 4.9 50.1	1066.0 68.4 439.0 178.2 96.3 420.3 751.4	3.45 0.46 2.98 0.28 0.05 0.96 1.89	94.4 19.5 70.3 20.4 2.4 35.4 7.1	535.3 115.8 243.8 113.9 108.5 318.9 456.4	189.1 - 153.9 91.4 - 21.3 55.3	Number of holdings with: - livestock - equidae - bovine animals - sheep - goats - pigs - poultry
235.2 21356.0 10408.0 1006.9 11777.1 224.9	62.7 6764.5 4960.9 9.7 911.3 7.8	165.8 8908.7 8138.2 1132.7 8794.8 144.4	1.67 217.25 6.16 0.48 74.94 0.10	64.3 4894.8 984.6 34.1 16348.7 98.7	150.8 1386.7 2419.6 689.9 2361.7 31498.7	- 12086.9 38527.9 - 7899.3 138.9	Number of: - equidae - bovine animals - sheep - goats - pigs - poultry (in millions)
3 41 71 16 55 377	2 37 108 2 187 156	2 20 46 11 20 192	3 72 21 5 78 52	3 69 46 13 405 13948	1 5 21 6 7 68	78 421 370 2514	Average number of animals by holding with(head): - equidae - bovine animals - sheep - goats - pigs - poultry

SURVEY 1987

ENQUETE 1987

MBS MOYENNE PAR EXPLOITATION
AVERAGE SGM BY HOLDING

MBS/SGM

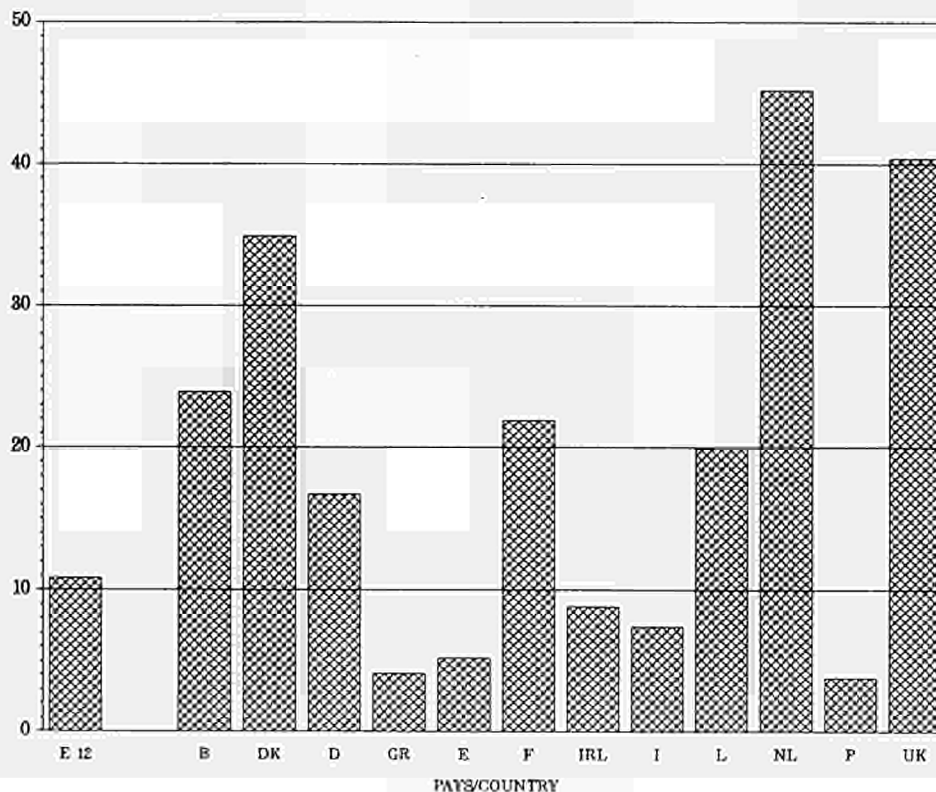

II. LA TAILLE DES EXPLOITATIONS

A. La taille physique des exploitations

Données en 1000

	EUR 12	EUR 10	BELGIQUE/ BELGIE	DANMARK	B. R. DEUT- SCHLAND	HELLAS	ESPAÑA
REPARTITION DES EXPLOITATIONS							
- Moins de 1 ha	1715.0	1211.7	13.9	1.0	34.4	249.8	251.9
- De 1 à moins de 2 ha	1486.1	1002.2	7.9	0.3	77.8	191.8	344.7
- De 2 à moins de 5 ha	1925.2	1309.6	13.9	1.2	119.0	296.2	476.4
- De 5 à moins de 10 ha	1162.4	812.6	14.3	14.0	118.4	140.7	292.0
- De 10 à moins de 20 ha	936.3	719.4	19.3	21.8	148.5	53.5	189.5
- De 20 à moins de 30 ha	477.0	395.3	10.6	15.8	89.0	11.3	74.0
- De 30 à moins de 50 ha	469.0	393.3	8.3	16.1	77.2	6.2	70.6
- De 50 à moins de 100 ha	325.7	266.6	3.9	11.7	35.1	2.9	55.6
- 100 ha et plus	147.6	106.6	0.7	3.1	5.6	0.9	37.1
- Total	8644.3	6217.2	92.6	66.9	705.1	953.3	1791.6
REPARTITION DES EXPLOITATIONS PAR CLASSES DE SAU (%)							
- Moins de 1 ha	19.8	19.5	15.0	1.2	4.9	26.2	14.1
- De 1 à moins de 2 ha	17.2	16.1	8.5	0.4	11.0	20.1	19.2
- De 2 à moins de 5 ha	22.3	21.1	15.0	1.4	16.9	31.1	26.6
- De 5 à moins de 10 ha	13.4	13.1	15.4	16.1	16.8	14.8	16.3
- De 10 à moins de 20 ha	10.8	11.6	20.8	25.0	21.1	5.6	10.6
- De 20 à moins de 30 ha	5.5	6.4	11.4	18.2	12.6	1.2	4.1
- De 30 à moins de 50 ha	5.4	6.3	8.9	20.8	10.9	0.6	3.9
- De 50 à moins de 100 ha	3.8	4.3	4.2	13.5	5.0	0.3	3.1
- 100 ha et plus	1.7	1.7	0.8	3.5	0.8	0.1	2.1
- Total	100.0	100.0	100.0	100.0	100.0	100.0	100.0
REPARTITION DES EXPLOITATIONS PAR ETATS MEMBRES (%)							
- Moins de 1 ha	100.0	70.7	0.8	0.1	2.0	14.6	14.7
- De 1 à moins de 2 ha	100.0	67.4	0.5	-	5.2	12.9	23.2
- De 2 à moins de 5 ha	100.0	68.0	0.7	0.1	6.2	15.4	24.7
- De 5 à moins de 10 ha	100.0	69.9	1.2	1.2	10.2	12.1	25.1
- De 10 à moins de 20 ha	100.0	76.8	2.1	2.3	15.9	5.7	20.2
- De 20 à moins de 30 ha	100.0	82.9	2.2	3.3	18.7	2.4	15.5
- De 30 à moins de 50 ha	100.0	83.8	1.8	3.9	16.5	1.3	15.1
- De 50 à moins de 100 ha	100.0	81.9	1.2	3.6	10.8	0.9	17.1
- 100 ha et plus	100.0	72.2	0.5	2.1	3.8	0.6	25.1
- Total	100.0	71.9	1.1	1.0	8.2	11.0	20.7

SURVEY 1987

ENQUETE 1987

**PART DES EXPLOITATIONS AVEC 30 HA ET PLUS
HOLDINGS WITH 30 HA AND MORE AS A PROPORTION OF TOTAL HOLDINGS**

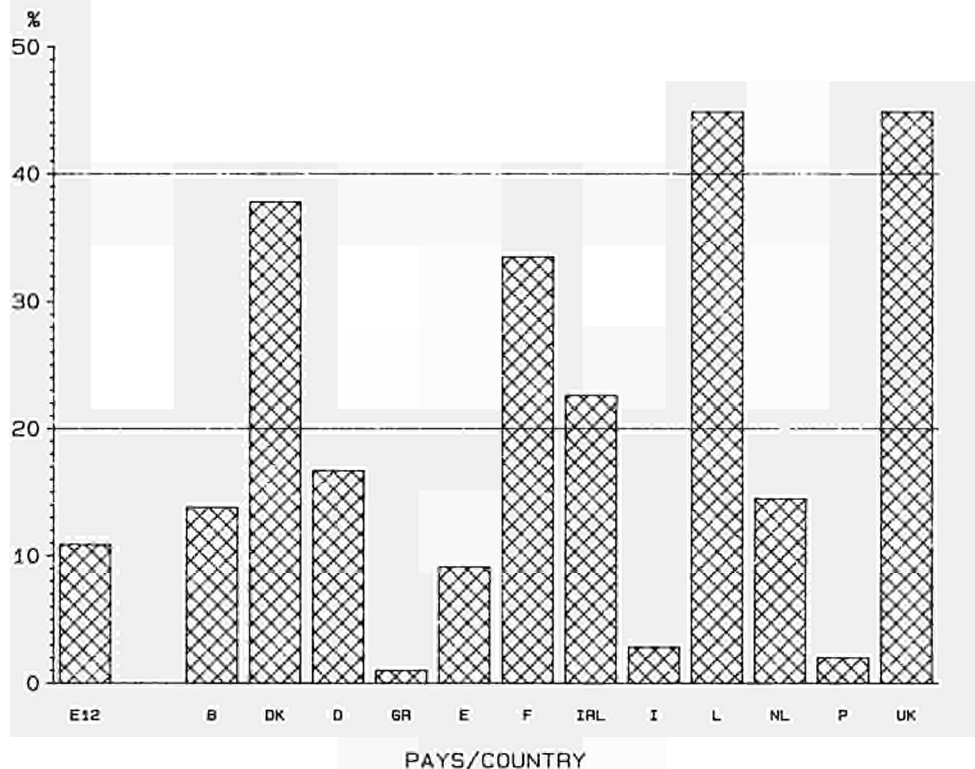

II. SIZE OF HOLDINGS

A. Physical size of holdings

Data in 1000

FRANCE	IRELAND	ITALIA	LUXEMBOURG	NEDERLAND	PORTUGAL	UNITED KINGDOM	
70.0	0.1	810.0	0.35	14.8	251.4	17.3	DISTRIBUTION OF HOLDINGS
59.2	10.2	653.5	0.24	11.0	139.2	10.2	- Less than 1 ha
106.8	24.6	706.6	0.49	18.2	139.3	22.6	- From 1 to less than 2 ha
107.2	32.9	353.0	0.38	21.6	57.8	30.1	- From 2 to less than 5 ha
174.7	63.3	171.3	0.48	29.3	27.5	37.1	- From 5 to less than 10 ha
134.5	36.7	53.0	0.37	18.1	7.8	26.0	- From 10 to less than 20 ha
164.6	29.6	38.6	0.88	13.9	5.2	35.8	- From 20 to less than 30 ha
124.4	16.0	24.7	0.93	4.6	3.5	42.4	- From 30 to less than 50 ha
40.3	3.5	13.2	0.08	0.5	3.9	38.6	- From 50 to less than 100 ha
981.8	217.0	2784.1	4.19	132.0	635.5	260.1	- 100 ha and over
							- Total
7.1	-	29.1	8.4	11.2	39.6	6.7	DISTRIBUTION OF HOLDINGS BY SIZE CLASSES OF AA (%)
6.0	4.7	22.8	5.7	8.3	21.9	3.9	- Less than 1 ha
10.9	11.4	25.4	11.7	13.8	21.9	8.7	- From 1 to less than 2 ha
10.9	15.2	12.0	9.1	16.4	9.1	11.6	- From 2 to less than 5 ha
17.8	29.2	6.2	11.4	22.2	4.3	14.3	- From 5 to less than 10 ha
13.7	16.9	1.9	8.8	13.7	1.2	10.0	- From 10 to less than 20 ha
16.0	13.7	1.4	20.9	10.6	0.8	13.8	- From 20 to less than 30 ha
12.7	7.4	0.9	22.1	3.5	0.5	16.3	- From 30 to less than 50 ha
4.1	1.6	0.5	1.9	0.4	0.6	14.9	- From 50 to less than 100 ha
100.0	100.0	100.0	100.0	100.0	100.0	100.0	- 100 ha and over
							- Total
4.1	-	47.2	-	0.9	14.7	1.0	DISTRIBUTION OF HOLDINGS BY MEMBER STATE (%)
4.0	0.7	42.6	-	0.7	9.4	0.7	- Less than 1 ha
5.5	1.3	36.7	-	0.9	7.2	1.2	- From 1 to less than 2 ha
9.2	2.8	28.6	-	1.9	5.0	2.6	- From 2 to less than 5 ha
18.7	6.8	18.3	0.1	3.1	2.9	4.0	- From 5 to less than 10 ha
28.2	7.7	11.1	0.1	3.8	1.6	5.4	- From 10 to less than 20 ha
35.1	6.3	8.2	0.2	3.0	1.1	7.6	- From 20 to less than 30 ha
38.2	4.9	7.6	0.3	1.4	1.1	13.0	- From 30 to less than 50 ha
27.3	2.4	9.0	0.1	0.4	2.7	26.2	- From 50 to less than 100 ha
11.4	2.5	32.2	-	1.9	7.4	3.0	- 100 ha and over
							- Total

SURVEY 1987

ENQUETE 1987

REPARTITION DES EXPLOITATIONS PAR CLASSE DE SAU, %, EUR 12
 DISTRIBUTION OF HOLDINGS BY SIZE CLASSES OF AA, %, EUR 12

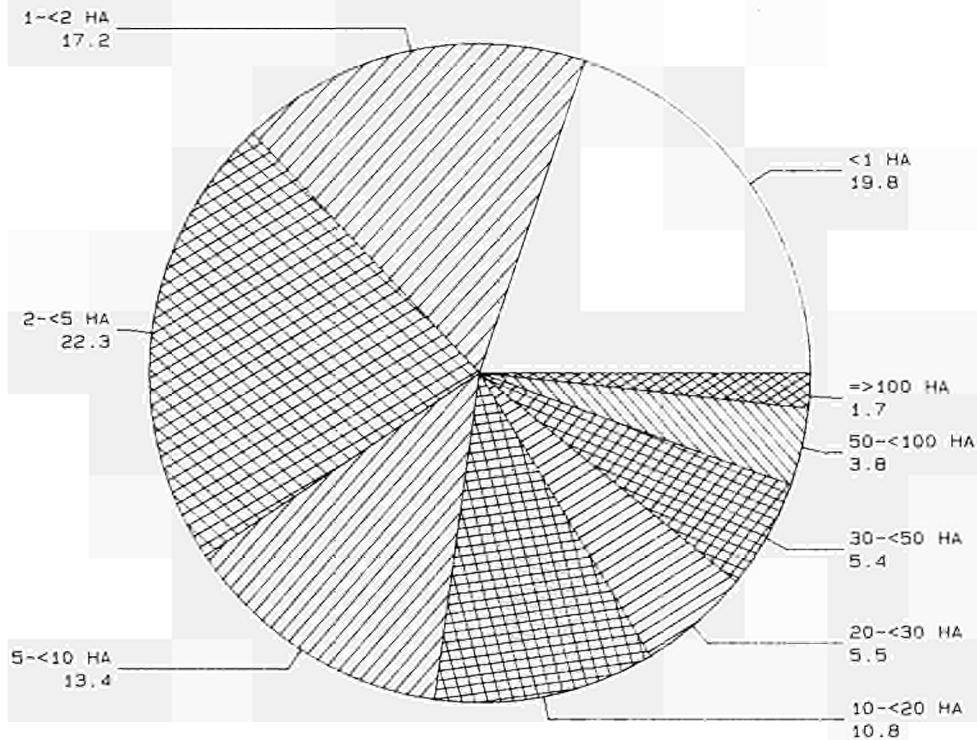

II. LA TAILLE DES EXPLOITATIONS

B. la taille économique des exploitations

Données en 1000

	EUR 12	EUR 10	BELGIQUE/ BELGIE	DANMARK	B.-R. DEUT- SCHLAND	HELLAS	ESPANA
REPARTITION DES EXPLOITATIONS							
- 0 UDE (non classifiées)	50.7	27.5	0.2	-	-	5.1	19.0
- Moins de 2 UDE	3415.1	2166.7	14.9	0.5	134.1	446.0	905.4
- De 2 à moins de 4 UDE	1463.6	982.3	8.2	4.9	82.7	188.9	330.3
- De 4 à moins de 6 UDE	780.9	558.1	5.5	6.9	59.5	107.8	166.3
- De 6 à moins de 8 UDE	485.2	380.0	4.4	5.7	47.6	68.3	97.7
- De 8 à moins de 12 UDE	606.8	473.5	7.0	9.1	71.6	72.1	106.5
- De 12 à moins de 16 UDE	369.4	304.6	6.3	7.2	53.7	31.3	54.5
- De 16 à moins de 40 UDE	966.8	888.9	28.5	27.0	185.9	31.8	84.4
- De 40 à moins de 100 UDE	409.8	386.1	15.9	21.0	64.4	1.9	20.0
- 100 UDE et plus	96.1	89.5	1.9	4.6	5.5	0.2	5.5
- Total	8644.3	6217.2	92.6	86.9	705.1	953.3	1791.6
REPARTITION DES EXPLOITATIONS PAR CLASSES D'UDE (%)							
- 0 UDE (non classifiées)	0.6	0.4	0.2	-	-	0.5	1.1
- Moins de 2 UDE	39.5	34.9	16.0	0.6	19.0	46.8	50.5
- De 2 à moins de 4 UDE	16.9	15.8	8.8	5.6	11.7	19.0	18.4
- De 4 à moins de 6 UDE	9.0	9.0	6.0	8.0	8.4	11.3	9.3
- De 6 à moins de 8 UDE	5.6	5.8	4.8	6.6	6.8	7.2	5.5
- De 8 à moins de 12 UDE	7.0	7.6	7.5	10.5	10.2	7.6	6.1
- De 12 à moins de 16 UDE	4.3	4.9	6.8	8.2	7.6	3.3	3.0
- De 16 à moins de 40 UDE	11.2	14.0	30.7	31.0	26.4	3.3	4.7
- De 40 à moins de 100 UDE	4.7	6.2	17.1	24.2	9.1	0.2	1.1
- 100 UDE et plus	1.1	1.4	2.0	5.3	0.8	-	0.3
- Total	100.0	100.0	100.0	100.0	100.0	100.0	100.0
REPARTITION DES EXPLOITATIONS PAR ETATS MEMBRES (%)							
- 0 UDE (non classifiées)	100.0	54.3	0.4	-	-	10.0	37.6
- Moins de 2 UDE	100.0	63.4	0.4	-	3.9	13.1	26.5
- De 2 à moins de 4 UDE	100.0	67.1	0.6	0.3	5.6	12.9	22.6
- De 4 à moins de 6 UDE	100.0	71.5	0.7	0.9	7.6	13.0	21.3
- De 6 à moins de 8 UDE	100.0	74.2	0.9	1.2	9.8	14.1	20.1
- De 8 à moins de 12 UDE	100.0	78.0	1.2	1.5	11.8	11.9	17.9
- De 12 à moins de 16 UDE	100.0	82.4	1.7	1.9	14.5	8.5	14.7
- De 16 à moins de 40 UDE	100.0	89.9	2.9	2.8	19.2	3.3	8.7
- De 40 à moins de 100 UDE	100.0	94.2	3.9	5.1	15.7	0.5	4.9
- 100 UDE et plus	100.0	93.1	1.9	4.8	5.7	0.2	5.7
- Total	100.0	71.9	1.1	1.0	8.2	11.0	20.7

SURVEY 1987

ENQUETE 1987

**PART DES EXPLOITATIONS AVEC MOINS DE 2 UDE
HOLDINGS WITH LESS THAN 2 ESU AS A PROPORTION OF TOTAL HOLDINGS**

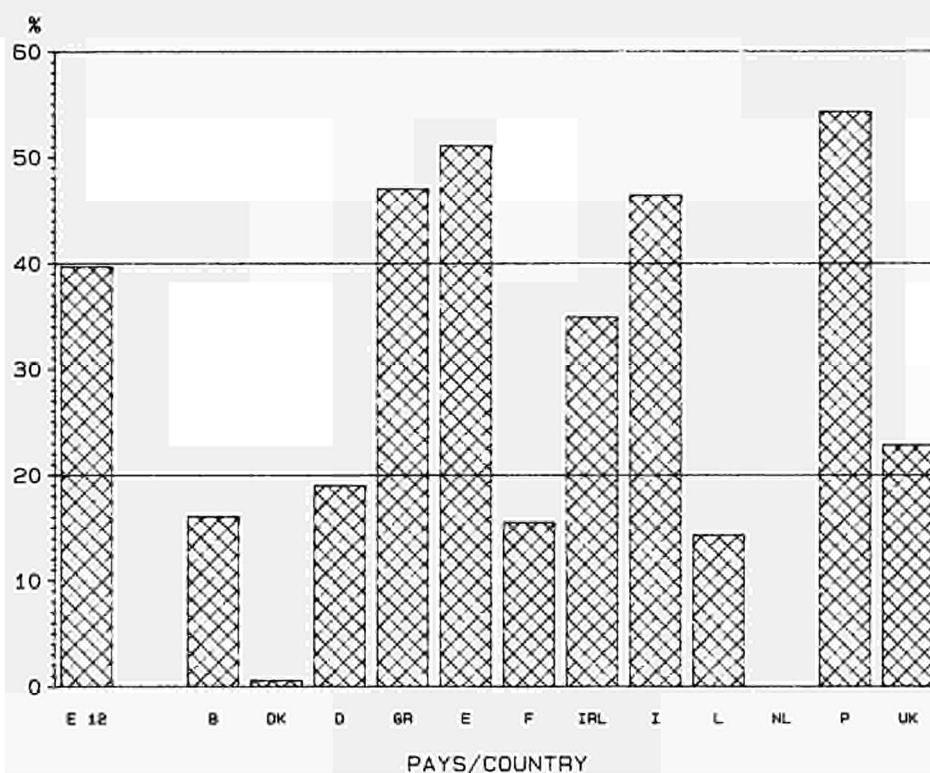

II. SIZE OF HOLDINGS

B. Economic size of holdings

Data in 1000

FRANCE	IRELAND	ITALIA	LUXEMBOURG	NEDERLAND	PORTUGAL	UNITED KINGDOM	
0.2	1.0	10.2	0.03	-	4.1	10.9	DISTRIBUTION OF HOLDINGS
152.4	75.4	1285.9	0.60	0.1	343.0	56.8	- 0 ESU (unclassified)
91.7	38.2	540.9	0.44	5.4	150.9	21.0	- Less than 2 ESU
69.4	20.4	265.9	0.29	7.9	56.5	14.4	- From 2 to less than 4 ESU
53.9	15.0	147.4	0.19	6.8	27.5	10.6	- From 4 to less than 6 ESU
98.0	18.3	171.4	0.31	9.9	24.7	15.8	- From 6 to less than 8 ESU
81.0	12.6	92.4	0.29	7.6	10.4	12.3	- From 8 to less than 12 ESU
293.4	28.1	187.8	1.43	36.0	13.5	49.0	- From 12 to less than 16 ESU
120.7	7.2	60.0	0.61	48.2	3.7	46.0	- From 16 to less than 40 ESU
21.2	0.6	22.1	0.01	10.1	1.2	23.4	- From 40 to less than 100 ESU
981.8	217.0	2784.1	4.19	132.0	635.5	260.1	- 100 ESU and over
							- Total
							DISTRIBUTION OF HOLDINGS BY SIZE CLASSES OF ESU (%)
-	0.4	0.4	0.7	-	0.6	4.2	- 0 ESU (unclassified)
15.5	34.8	46.2	14.2	-	54.0	21.8	- Less than 2 ESU
9.3	17.6	19.4	10.5	4.1	23.7	8.1	- From 2 to less than 4 ESU
7.1	9.4	9.6	6.9	6.0	8.9	5.5	- From 4 to less than 6 ESU
5.5	6.9	5.3	4.6	5.1	4.3	4.1	- From 6 to less than 8 ESU
10.0	8.4	6.2	7.3	7.5	3.9	6.1	- From 8 to less than 12 ESU
8.2	5.9	3.3	7.0	5.8	1.6	4.7	- From 12 to less than 16 ESU
29.9	13.0	6.7	34.1	27.3	2.1	18.0	- From 16 to less than 40 ESU
12.3	3.3	2.2	14.6	36.5	0.6	17.7	- From 40 to less than 100 ESU
2.2	0.3	0.8	0.1	7.6	0.2	9.0	- 100 ESU and over
100.0	100.0	100.0	100.0	100.0	100.0	100.0	- Total
							DISTRIBUTION OF HOLDINGS BY MEMBER STATE (%)
0.4	1.9	20.2	0.1	-	8.1	21.4	- 0 ESU (unclassified)
4.5	2.2	37.7	-	-	10.0	1.7	- Less than 2 ESU
6.3	2.6	37.0	-	0.4	10.3	1.4	- From 2 to less than 4 ESU
8.9	2.6	34.1	-	1.0	7.2	1.8	- From 4 to less than 6 ESU
11.1	3.1	30.4	-	1.4	5.7	2.2	- From 6 to less than 8 ESU
16.1	3.0	28.3	0.1	1.6	4.1	2.6	- From 8 to less than 12 ESU
21.9	3.5	25.0	0.1	2.1	2.8	3.3	- From 12 to less than 16 ESU
30.3	2.9	19.4	0.1	3.7	1.4	5.1	- From 16 to less than 40 ESU
29.4	1.8	14.6	0.1	11.8	0.9	11.2	- From 40 to less than 100 ESU
22.0	0.6	23.0	-	10.5	1.2	24.3	- 100 ESU and over
11.4	2.5	32.2	-	1.5	7.4	3.0	- Total

REPARTITION DES EXPLOITATIONS PAR CLASSE D'UDE, %, EUR 12
 DISTRIBUTION OF HOLDINGS BY SIZE CLASSES OF ESU, %, EUR 12

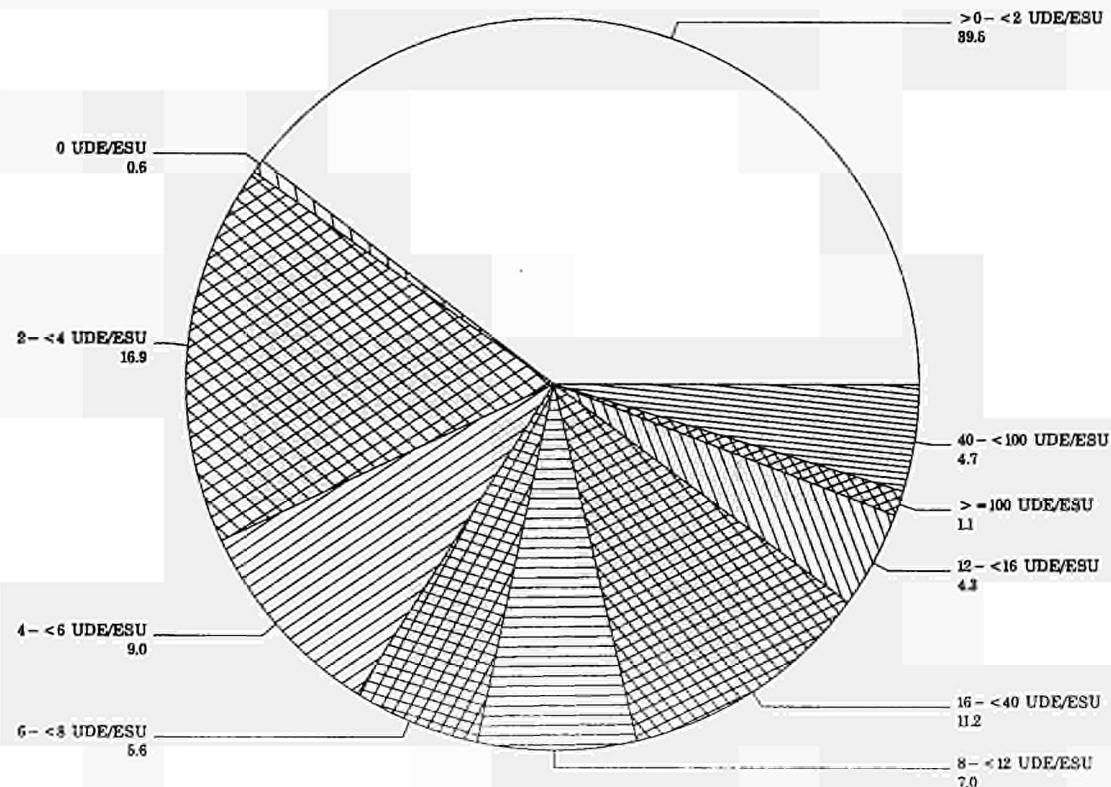

II. LA TAILLE DES EXPLOITATIONS

C. SAU moyenne des exploitations

	EUR 12	EUR 10	BELGIQUE/ BELGIE	DANMARK	B.-R. DEUT- SCHLAND	HELLAS	ESPANA
SAU moyenne de toutes les exploitations	13.3	14.0	14.8	32.2	16.8	4.0	13.8
SAU MOYENNE DES EXPLOITATIONS AYANT:							
des terres arables (D)	16.3	17.4	17.2	32.9	18.7	5.1	17.0
des céréales (D/01 à D/08)	19.1	20.1	21.4	33.8	19.4	5.9	21.6
des prairies permanentes et pâturages (F)	23.2	24.5	16.7	35.8	18.4	9.2	18.0
des cultures permanentes (G)	7.3	6.2	6.8	23.9	9.5	3.8	11.5
des arbres fruitiers et baies (G/01)	7.8	7.0	8.5	27.8	11.7	4.4	10.2
de la vigne (G/04)	7.6	7.0	-	-	6.7	4.9	14.3
des superficies boisées (H/02)	18.5	22.3	21.7	47.1	19.5	5.2	14.9
des bovins (J/02 à J/08)	23.4	27.2	18.8	34.7	20.9	6.6	15.2
des vaches laitières (J/07)	20.9	24.6	22.1	36.7	21.3	6.6	11.1
des ovins (J/09)	28.4	28.6	13.0	34.5	19.6	7.2	33.9
des porcins (J/11 à J/13)	14.7	17.4	16.2	32.8	17.9	6.7	14.2
SAU MOYENNE DES EXPLOITATIONS SELON LE TEMPS DE TRAVAIL DE L'EXPLOITANT(1):							
> 0 à < 50%	5.1	4.3	3.9	14.3	6.9	2.6	8.5
de 50 à moins de 100%	11.4	11.3	10.7	27.0	13.9	5.8	16.7
100%	26.0	29.3	19.9	44.2	27.7	10.6	20.3
SAU MOYENNE DES EXPLOITATIONS SELON L'AGE DE L'EXPLOITANT (1)(2):							
moins de 35 ans	16.9	17.4	17.4	37.8	18.7	3.9	18.1
de 35 ans à moins de 45 ans	16.5	17.6	18.4	37.9	19.3	4.4	14.3
de 45 ans à moins de 55 ans	13.5	14.2	16.7	34.6	17.5	4.9	13.9
de 55 ans à moins de 65 ans	11.3	11.7	13.9	26.3	15.0	4.2	12.1
65 ans et plus	6.8	6.7	5.4	19.8	5.9	2.9	8.8
SAU MOYENNE DES EXPLOITATIONS SELON LEUR ORIENTATION TECHNICO-ECONOMIQUE PRINCIPALE							
OTE 11. Exploitations céréalières spécialisées	20.1	15.6	8.1	22.9	10.6	5.2	31.4
OTE 12. Exploitations à cultures générales	18.4	17.8	29.7	38.1	24.7	5.2	26.5
OTE 20. Exploitations horticoles spécialisées	3.0	3.1	2.6	6.0	1.9	1.8	3.0
OTE 31. Exploitations spécialisées en viticulture	4.4	3.9	:	-	3.7	2.3	8.6
OTE 32. Exploitations fruitières et agrumicoles spécialisées	3.5	3.1	6.1	12.4	3.7	1.9	3.6
OTE 33. Exploitations olivicoles spécialisées	3.4	2.1	:	-	:	2.2	7.7
OTE 34. Exploitations avec diverses combinaisons de cultures permanentes	4.5	3.5	3.7	12.6	6.7	3.2	8.6
OTE 41. Exploitations bovines spécialisées-orientation lait	22.6	25.0	19.7	34.8	20.4	4.4	7.3
OTE 42. Exploitations bovines spécialisées-orientation élevage et viande	22.3	23.0	9.9	12.9	11.8	2.0	18.3
OTE 43. Exploitations bovines-lait, élevage et viande combinés	19.7	24.4	22.4	35.7	20.6	5.1	8.1
OTE 44. Exploitations avec ovins, caprins et autres herbivores	26.5	26.7	4.2	16.6	5.8	9.1	27.6
OTE 50. Exploitations spécialisées de produc. animale hors sol(granivores)	7.2	7.7	3.4	28.8	6.8	1.7	8.0
OTE 60. Exploitations de polyculture	7.7	7.3	13.8	26.3	15.5	4.2	12.0
OTE 71. Exploitations de polyélevage à orientation herbivores	10.6	14.8	15.2	32.7	19.6	7.7	8.2
OTE 72. Exploitations de polyélevage à orientation granivores	12.0	16.0	11.6	29.9	18.1	2.1	16.7
OTE 81. Exploitations mixtes grandes cultures-herbivores	25.7	26.5	22.9	38.9	19.9	5.6	28.3
OTE 82. Exploitations mixtes avec diverses combinaisons cultures-élevage	8.7	12.7	10.3	35.2	19.0	4.7	8.0
1). Exploitations où l'exploitant est aussi chef d'exploitation							
2). Exploitations où l'exploitant a un temps de travail différent de zéro							

SAU MOYENNE DES EXPLOITATIONS SELON LEUR OTE, EUR 12
AVERAGE AA OF HOLDINGS BY PRINCIPAL TYPE OF FARMING, EUR 12

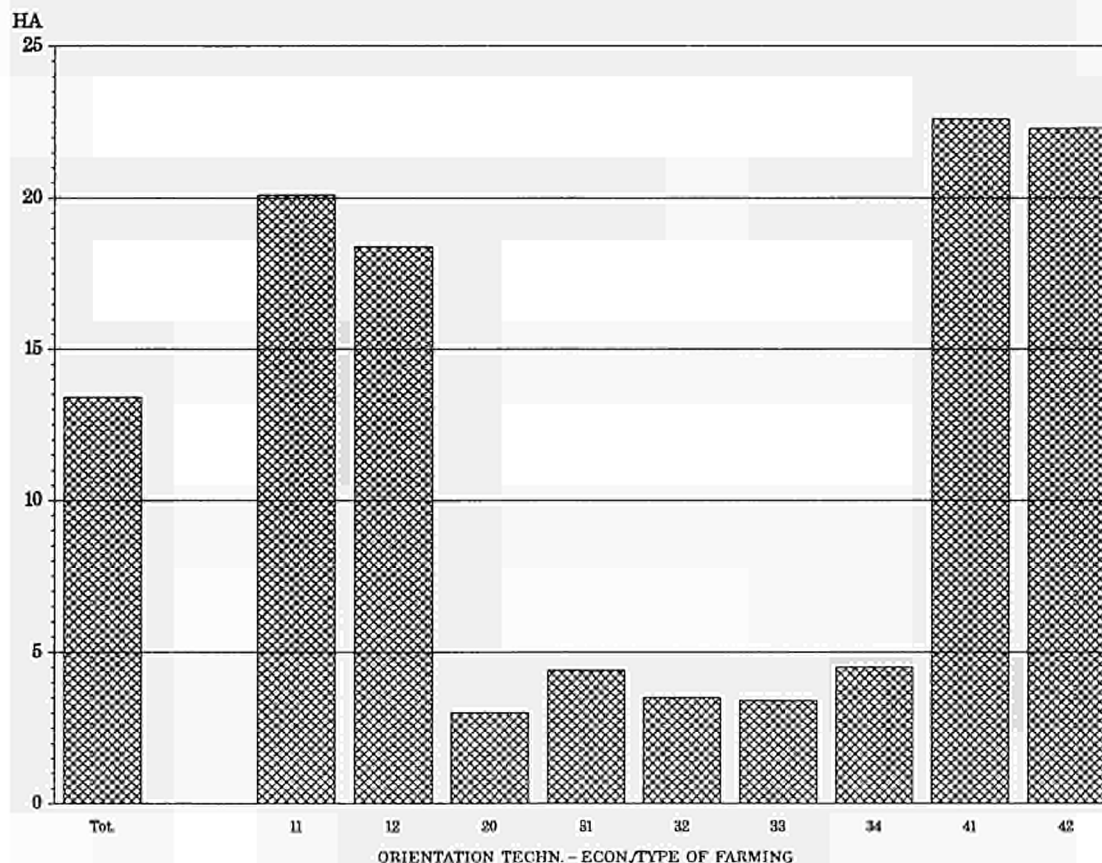

II. SIZE OF HOLDINGS

C. Average AA of holdings

FRANCE	IRELAND	ITALIA	LUXEMBOURG	NEDERLAND	PORTUGAL	UNITED KINGDOM	
28.6	22.7	5.6	30.2	15.3	5.2	64.4	General AA average
							AVERAGE AA OF HOLDINGS WITH:
33.7	27.9	7.0	37.1	16.6	5.8	83.3	Arable land (D)
38.2	36.6	8.4	39.3	30.8	6.6	103.3	Cereals (D/01 to D/08)
31.7	22.7	11.0	36.6	17.1	11.6	71.2	Permanent pasture and meadow (F)
18.8	48.8	4.5	5.8	7.7	5.3	40.1	Permanent crops (G)
18.5	58.5	4.9	10.5	10.4	6.0	45.4	Fruit and berry plantations (G/01)
18.6	-	4.8	5.2	-	4.1	-	Vineyards (G/04)
31.1	49.1	9.7	35.3	18.5	4.9	119.1	Woodland (H/02)
35.3	24.7	11.9	40.7	18.8	7.1	79.3	Bovine animals (J/02 to J/08)
35.1	28.1	11.5	48.4	21.3	6.9	74.4	Dairy cows (J/07)
36.2	32.6	15.0	21.6	18.9	11.8	102.5	Sheep (J/09)
33.1	29.3	8.5	40.5	11.1	5.2	54.3	Pigs (J/11 to J/13)
							AVERAGE AA OF HOLDINGS BY HOLDER'S TIME WORKED (1)
7.1	12.5	3.1	6.3	7.0	2.6	24.9	> 0 to < 50 %
19.4	20.7	7.2	16.5	7.4	4.2	50.9	From 50% to less than 100%
35.7	30.6	13.2	43.1	17.7	8.0	70.0	100%
							AVERAGE AA OF HOLDINGS BY HOLDER'S AGE (1)(2)
31.7	25.7	6.3	44.4	12.0	5.8	60.0	Less than 35 years
34.6	24.8	5.9	39.7	16.5	4.3	62.1	From 35 to less than 45 years
29.3	23.4	5.6	34.0	16.2	5.2	59.7	From 45 to less than 55 years
22.8	21.8	5.1	25.7	15.3	4.8	56.0	From 55 to less than 65 years
10.2	18.9	4.3	13.0	12.3	3.7	42.1	65 years and over
							AVERAGE AA OF HOLDINGS BY PRINCIPAL TYPE OF FARMING
42.6	39.8	7.0	13.3	18.2	33.1	93.7	Principal type 11. Specialist cereals
52.3	25.0	6.3	19.9	31.7	6.4	107.7	Principal type 12. General field cropping
3.6	13.4	1.7	1.0	3.1	2.5	13.2	Principal type 20. Specialist horticulture
9.4	-	2.2	2.6	-	3.9	-	Principal type 31. Specialist vineyards
10.8	17.8	2.8	4.3	7.5	5.9	16.8	Principal type 32. Specialist fruit and citrus fruit
4.2	-	2.0	-	-	5.5	-	Principal type 33. Specialist olives
10.5	-	3.2	4.1	3.2	7.1	12.0	Principal type 34. Various permanent crops combined
31.0	28.6	10.7	49.9	23.0	7.7	54.6	Principal type 41. Specialist dairying
31.8	18.7	12.9	23.4	5.6	19.8	29.0	Principal type 42. Specialist cattle-rearing and fattening
39.5	22.2	12.7	50.5	11.8	8.2	64.4	Principal type 43. Cattle-dairying, rearing, fattening combined
24.5	19.0	15.3	7.7	10.1	9.3	85.1	Principal type 44. Sheep, goats and other grazing livestock
13.6	10.5	3.2	6.0	3.6	2.4	9.8	Principal type 50. Specialist granivores
15.7	36.8	4.9	20.9	13.4	4.6	61.0	Principal type 60. Mixed cropping
17.2	36.7	9.4	39.8	14.8	3.8	29.6	Principal type 71. Mixed livestock, mainly grazing livestock
26.7	37.7	5.0	31.1	10.4	1.8	26.2	Principal type 72. Mixed livestock, mainly granivores
42.4	36.7	12.9	28.3	19.0	10.1	99.4	Principal type 81. Field crops-grazing livestock combined
14.6	107.9	5.4	25.8	11.8	2.6	58.0	Principal type 82. Various crops and livestock combined
							1). Holdings where the holder is also manager
							2). Holdings where time worked by holder is greater than zero

SAU MOYENNE DES EXPLOITATIONS SELON LEUR OTE, EUR 12
 AVERAGE AA OF HOLDINGS BY PRINCIPAL TYPE OF FARMING, EUR 12

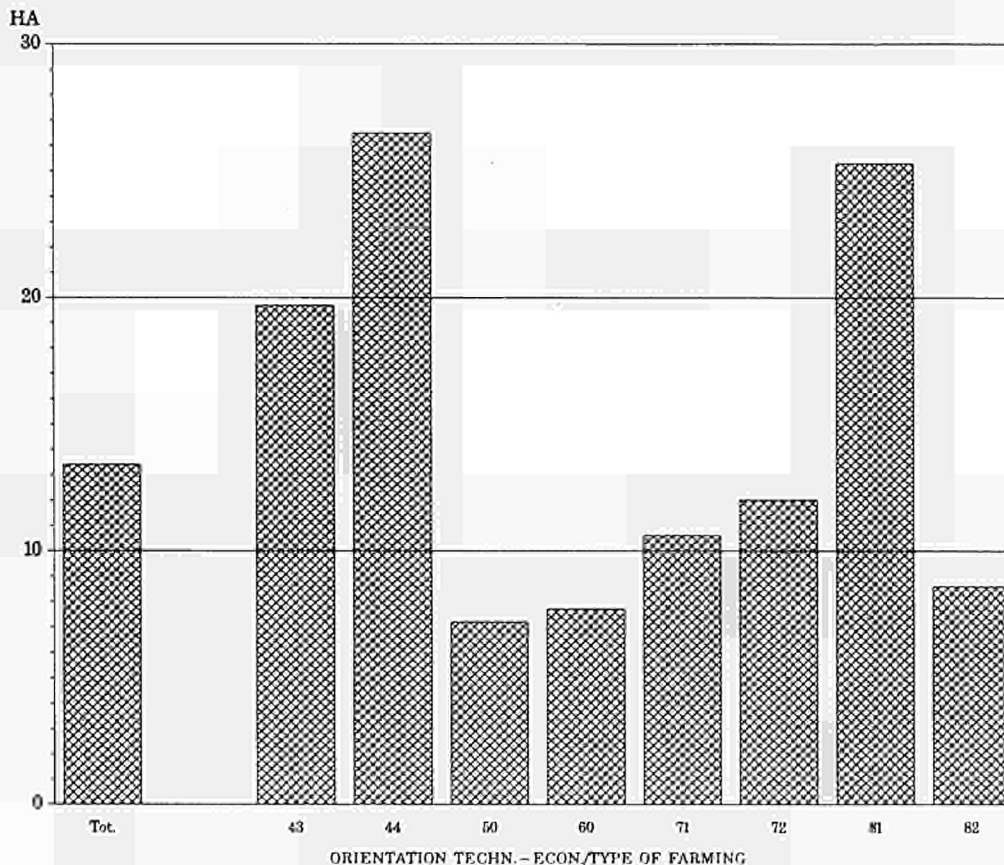

II. LA TAILLE DES EXPLOITATIONS

0. Dimension économique moyenne des exploitations (en UDE)
selon leur orientation technico économique principale

	EUR 12	EUR 10	BELGIQUE/ BELGIE	DANMARK	B. R. DEUT- SCHLAND	HELLAS	ESPAÑA
Ensemble des exploitations classifiées	10.9	13.2	23.9	34.9	16.7	4.1	5.3
OTE 11. Exploitations céréalières spécialisées	9.1	9.9	6.7	13.0	6.1	2.7	6.8
OTE 12. Exploitations à cultures générales	15.6	17.1	33.3	27.4	20.4	6.1	9.1
OTE 20. Exploitations horticoles spécialisées	30.5	47.0	33.2	74.2	36.3	7.0	7.8
OTE 31. Exploitations spécialisées en viticulture	6.1	6.9	:	-	14.9	3.6	2.2
OTE 32. Exploitations fruitières et agrumicoles spécialisées	6.8	6.6	27.6	24.0	7.4	4.4	4.0
OTE 33. Exploitations olivicoles spécialisées	1.9	1.9	:	-	:	1.5	1.8
OTE 34. Exploitations avec diverses combinaisons de cultures permanentes	6.4	7.0	34.6	63.0	55.9	3.4	3.6
OTE 41. Exploitations bovines spécialisées-orientation lait	21.2	23.7	24.9	43.1	19.2	4.0	5.9
OTE 42. Exploitations bovines spécialisées-orientation élevage et viande	6.6	9.0	9.4	6.7	6.6	7.7	6.8
OTE 43. Exploitations bovines-lait, élevage et viande combinés	15.1	16.7	25.5	35.6	17.8	5.1	6.1
OTE 44. Exploitations avec ovins, caprins et autres herbivores	6.4	7.0	3.3	6.2	1.7	6.7	4.4
OTE 50. Exploitations spécialisées de produc. animale hors sol (granivores)	27.7	32.7	31.2	76.1	16.6	12.4	21.5
OTE 60. Exploitations de polyculture	6.5	6.4	27.4	25.5	15.1	4.3	4.2
OTE 71. Exploitations de polyélevage à orientation herbivores	7.9	12.4	26.0	40.1	16.8	4.6	3.3
OTE 72. Exploitations de polyélevage à orientation granivores	14.9	25.0	32.5	51.0	22.1	3.7	7.8
OTE 81. Exploitations mixtes grandes cultures-herbivores	16.3	16.9	27.4	35.4	15.9	5.3	7.1
OTE 82. Exploitations mixtes avec diverses combinaisons cultures-élevage	9.2	15.2	25.1	44.4	21.4	3.4	4.6

SURVEY 1987

ENQUETE 1987

DIMENSION ECONOMIQUE MOYENNE DES EXPLOITATIONS EN UDE SELON LEUR OTE, EUR 12
AVERAGE ECONOMIC SIZE OF HOLDINGS IN ESU BY PRINCIPAL TYPE OF FARMING, EUR 12

UDE/ESU

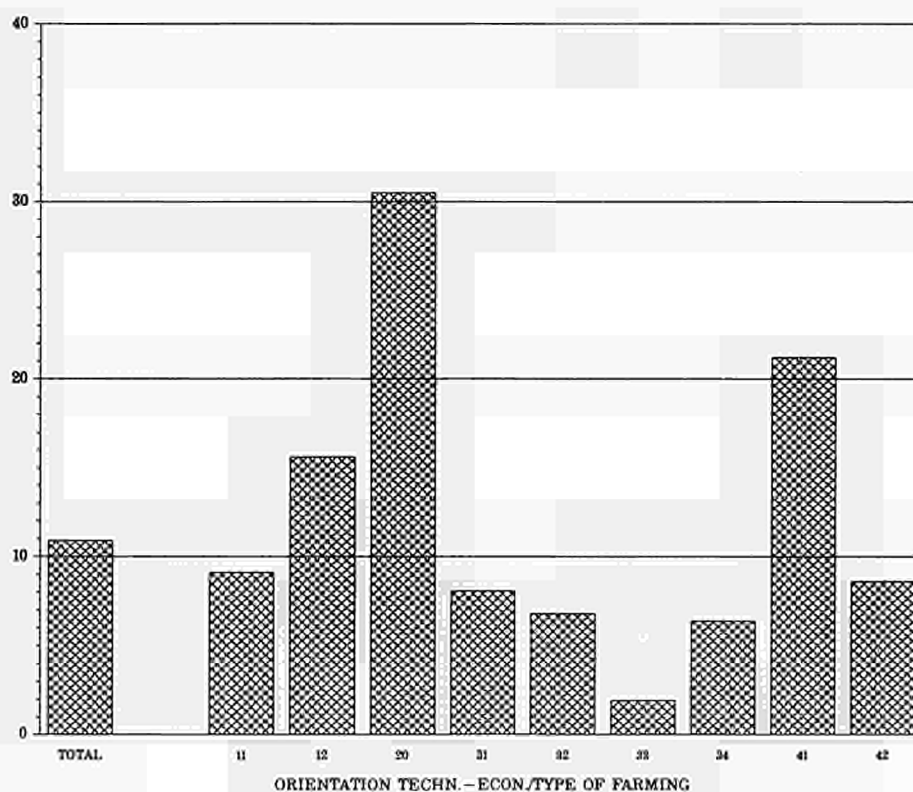

II. SIZE OF HOLDINGS

D. Average economic size of holdings (in ESU) by principal types of farming

FRANCE	IRELAND	ITALIA	LUXEMBOURG	NETHERLAND	PORTUGAL	UNITED KINGDOM	
21.9	8.8	7.4	20.0	45.2	3.9	42.2	All classified holdings
26.6	13.3	4.6	4.2	17.1	8.5	67.1	Principal type 11: Specialist cereals
37.4	12.2	9.4	9.1	46.3	3.6	104.0	Principal type 12: General field cropping
43.0	24.8	51.9	10.4	78.9	9.3	75.1	Principal type 20: Specialist horticulture
23.4	-	3.9	9.8	-	4.8	-	Principal type 31: Specialist vineyards
28.5	39.1	8.2	8.5	33.9	8.2	45.3	Principal type 32: Specialist fruit and citrus fruit
2.0	-	2.2	-	-	1.5	-	Principal type 33: Specialist olives
32.3	-	4.9	27.8	39.8	6.4	65.2	Principal type 34: Various permanent crops combined
20.1	19.2	15.3	33.1	48.4	6.9	54.0	Principal type 41: Specialist dairying
12.2	3.4	16.1	8.3	25.7	5.5	7.1	Principal type 42: Specialist cattle-rearing and fattening
22.1	8.8	16.4	31.1	27.1	7.3	40.3	Principal type 43: Cattle-dairying,rearing,fattening combined
9.2	3.9	4.0	1.9	10.9	4.1	15.2	Principal type 44: Sheep,goats and other grazing livestock
46.4	18.6	25.0	8.0	42.4	8.3	29.8	Principal type 50: Specialist granivores
14.9	22.8	6.0	13.1	39.6	3.4	98.2	Principal type 60: Mixed cropping
10.0	18.4	9.1	24.9	30.3	3.1	23.1	Principal type 71: Mixed livestock,mainly grazing livestock
34.9	42.8	7.0	24.7	40.1	2.3	32.4	Principal type 72: Mixed livestock,mainly granivores
24.3	13.9	11.8	13.3	26.8	4.1	66.8	Principal type 81: Field crops-grazing livestock combined
15.4	39.9	7.2	18.9	35.2	2.4	87.0	Principal type 82: Various crops and livestock combined

SURVEY 1987

ENQUETE 1987

DIMENSION ECONOMIQUE MOYENNE DES EXPLOITATIONS EN UDE SELON LEUR OTE, EUR 12
 AVERAGE ECONOMIC SIZE OF HOLDINGS IN ESU BY PRINCIPAL TYPES OF FARMING, EUR 12

UDE/ESU

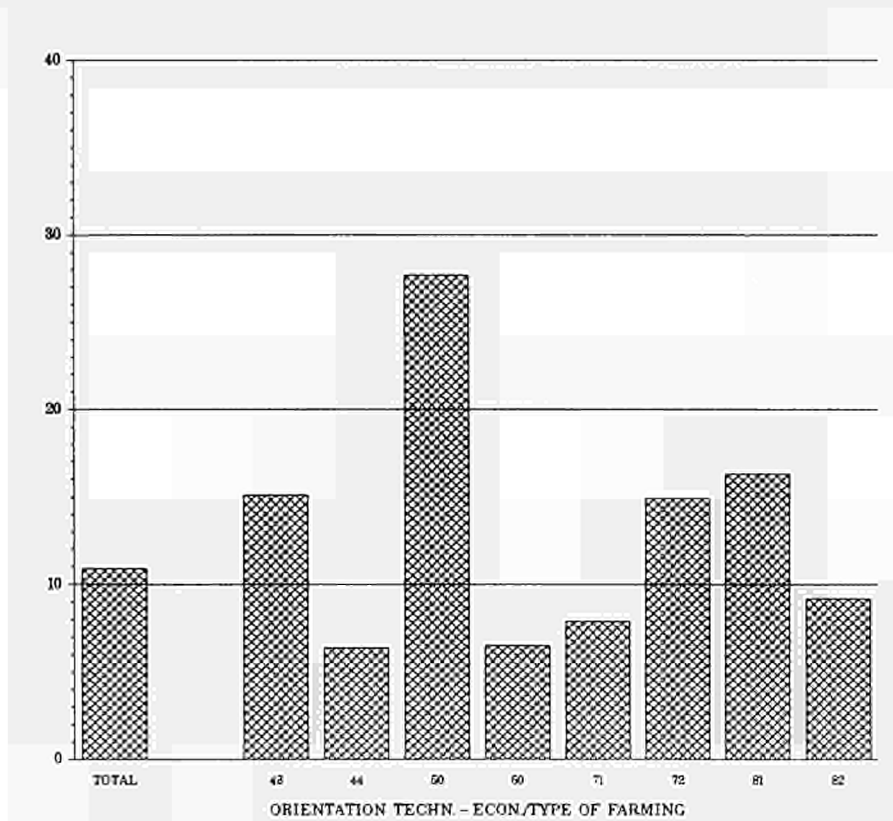

III. LES TERRES ARABLES

A. L'importance des terres arables

Données en 1000

	EUR 12	EUR 10	BELGIQUE/ BELGIE	DANMARK	B. R. DEUT- SCHLAND	HELLAS	ESPANA
Nombre total d'exploitations	8644.3	6217.2	92.6	86.9	705.1	953.3	1791.6
SAU totale	115400.7	87273.2	1370.3	2798.3	11842.9	3842.4	24796.5
Nombre d'exploitations ayant des terres arables (D)	5988.8	4261.5	71.4	84.7	585.3	641.9	1187.6
SAU des exploitations ayant des terres arables	97471.4	74193.8	1225.3	2783.5	10945.1	3251.7	20148.3
Superficie en terres arables	63194.6	46940.3	733.4	2577.2	7250.6	2136.7	14126.3
Nombre d'exploitations ayant :							
- des céréales (D/01 à D/08)	4322.1	3097.6	47.1	79.9	532.9	430.4	821.5
- du blé tendre ou de l'épeautre (D/01)	1908.7	1617.2	33.0	37.7	386.6	175.0	231.2
- du blé dur (D/02)	696.7	612.4	-	-	-	136.0	72.9
- du seigle (D/03)	462.9	233.5	3.6	20.3	143.4	13.6	122.2
- de l'orge (D/04)	1846.1	1407.9	34.3	74.3	436.1	120.4	416.5
- de l'avoine (D/05)	886.6	742.9	10.9	6.0	314.2	49.7	89.9
- du maïs en grain (D/06)	1530.3	922.8	2.5	-	39.4	153.0	288.2
- du riz (D/07)	31.2	14.5	-	-	-	6.1	9.5
- d'autres céréales (D/08)	96.9	85.9	5.3	-	-	3.2	9.2
- des légumes secs (D/09)	614.3	262.1	1.6	27.8	33.0	42.4	95.6
- des pommes de terre (D/10)	1477.2	851.4	30.3	6.1	240.3	64.2	240.4
- des betteraves sucrières (D/11)	322.2	273.8	19.1	9.4	67.0	16.9	47.3
- des plantes sarclées fourragères (D/12)	505.0	446.7	24.1	26.8	170.6	0.2	50.2
- des plantes industrielles (D/13)	767.3	656.0	3.7	34.6	84.8	175.1	105.2
- des légumes de plein air (D/14)	1146.4	795.3	13.2	3.0	26.6	106.7	285.8
- des légumes sous verre (D/15)	82.0	59.3	3.1	0.6	4.4	11.2	20.4
- des fleurs de plein air (D/16)	51.3	47.6	1.9	0.2	9.9	0.8	2.1
- des fleurs sous verre (D/17)	52.5	49.5	2.5	1.2	9.7	0.6	2.5
- des plantes fourragères (D/18)	2268.6	1896.5	41.5	35.8	299.7	238.0	247.6
- des semences et plants (D/19)	31.7	27.5	0.3	6.3	2.8	1.5	0.7
- d'autres cultures de terres arables (D/20)	52.2	31.3	0.1	1.1	-	12.5	3.2
- des jachères (D/21)	834.8	352.2	4.7	-	13.8	115.9	368.5
Superficie en :							
- céréales (D/01 à D/08)	35427.8	25929.2	349.6	1499.0	4688.3	1293.3	8588.1
- blé tendre ou épeautre (D/01)	12450.6	10191.2	193.1	397.5	1672.0	363.4	1997.9
- blé dur (D/02)	3142.0	2684.0	-	-	-	429.4	430.0
- seigle (D/03)	1152.4	693.3	4.1	135.5	421.1	20.5	341.1
- orge (D/04)	12356.1	7551.5	122.2	943.1	1840.6	185.4	4731.6
- avoine (D/05)	2052.6	1394.4	14.6	22.8	557.8	41.9	499.8
- maïs en grain (D/06)	3680.6	2984.4	6.0	-	196.9	232.1	467.8
- riz (D/07)	300.6	197.5	-	-	-	18.9	70.1
- autres céréales (D/08)	293.0	233.0	9.6	-	-	1.8	50.0
- légumes secs (D/09)	1481.4	1186.4	5.7	203.6	108.6	14.8	265.0
- pommes de terre (D/10)	1141.1	911.5	45.0	29.6	203.9	35.3	112.2
- betteraves sucrières (D/11)	1848.8	1655.5	105.8	67.1	373.8	27.2	192.7
- plantes sarclées fourragères (D/12)	523.1	500.5	14.2	113.1	90.6	0.2	19.8
- plantes industrielles (D/13)	5028.5	3860.6	15.8	260.4	469.0	348.8	1133.3
- légumes de plein air (D/14)	1228.7	924.0	29.5	15.8	50.0	65.6	255.2
- légumes sous verre (D/15)	41.5	24.8	1.1	0.1	0.9	3.1	15.6
- fleurs de plein air (D/16)	46.8	44.0	0.9	0.3	5.2	0.3	2.4
- fleurs sous verre (D/17)	17.6	16.0	0.6	0.4	2.3	0.1	1.5
- plantes fourragères (D/18)	12091.2	11076.4	160.1	327.1	1215.0	216.4	725.2
- semences et plants (D/19)	145.0	143.6	1.4	57.5	9.5	0.1	0.8
- autres cultures de terres arables (D/20)	73.1	64.6	0.3	3.8	-	4.6	5.9
- jachères (D/21)	4100.6	664.0	3.5	-	33.6	128.9	288.5

PART DES TERRES ARABLES DANS LA SAU TOTALE
ARABLE LAND AS A PROPORTION OF TOTAL AA

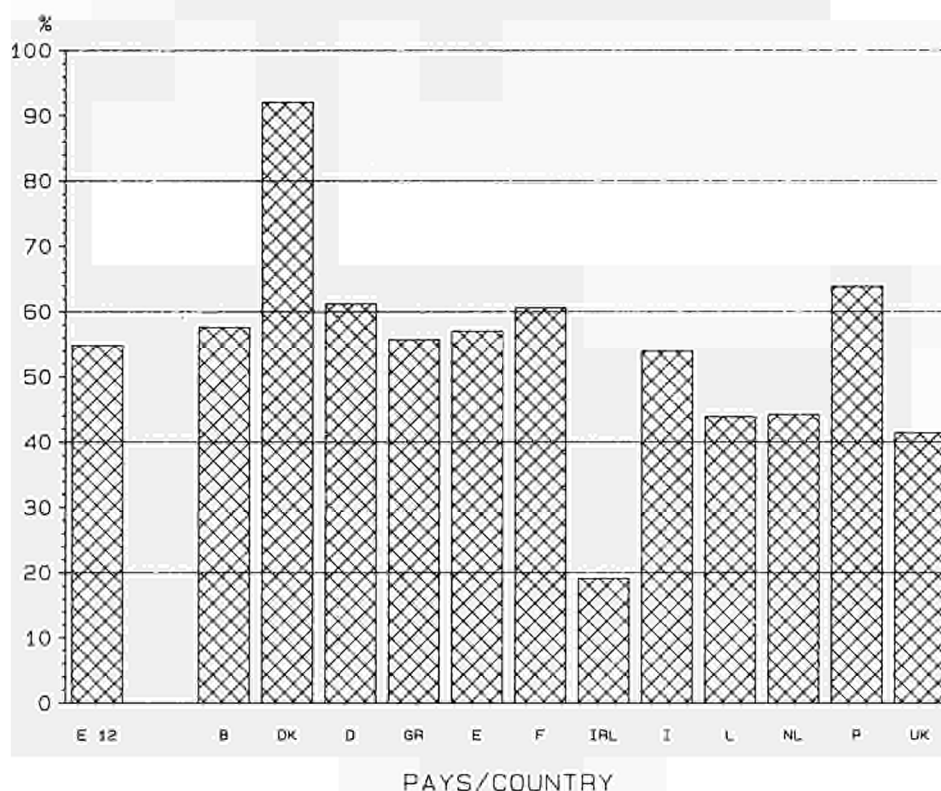

III. ARABLE LAND

A. Significance of arable land

Data in 1000

FRANCE	IRELAND	ITALIA	LUXEMBOURG	NETHERLAND	PORTUGAL	UNITED KINGDOM	
981.8	217.0	2784.1	4.19	132.0	635.5	260.1	Total number of holdings
28058.0	4915.4	15544.6	126.56	2023.7	3331.0	16751.1	Total AA
773.9	103.7	1753.1	3.31	86.0	539.8	358.3	Number of holdings with arable land (D)
26092.9	2892.0	12268.7	122.76	1426.4	3129.3	13185.5	AA of holdings with arable land
17006.0	941.3	8400.9	55.55	695.1	2128.0	6941.6	Area under arable land
							Number of holdings with
625.2	39.2	1229.7	3.02	20.3	402.8	90.2	- cereals (D/01 to D/08)
458.2	4.0	460.5	2.00	12.9	60.3	47.2	- common wheat or spelt (D/01)
27.5	-	448.9	-	-	11.7	-	- durum wheat (D/02)
38.6	0.2	10.2	0.40	2.5	107.2	0.6	- rye (D/03)
369.8	29.6	252.1	2.83	11.1	21.8	77.5	- barley (D/04)
179.9	13.3	147.8	2.31	2.7	53.6	14.1	- oats (D/05)
247.4	-	480.5	-	-	319.3	-	- grain maize (D/06)
0.5	-	7.9	-	-	7.2	-	- rice (D/07)
60.6	-	15.5	0.39	-	1.8	0.9	- other cereals (D/08)
69.0	-	63.4	0.11	10.4	256.6	14.4	- pulses (D/09)
208.3	51.8	189.9	1.39	25.0	385.5	34.1	- potatoes (D/10)
43.0	5.3	80.2	0.02	21.6	1.1	11.1	- sugar-beet (D/11)
163.8	20.1	11.4	0.34	3.6	8.1	25.7	- forage roots and tubers (D/12)
194.0	-	145.7	0.23	1.8	6.0	16.2	- industrial plants (D/13)
92.3	6.2	515.4	0.03	17.2	65.3	14.8	- fresh vegetables, outdoor (D/14)
11.2	0.1	16.8	0.02	6.5	2.3	3.4	- fresh vegetables, under glass (D/15)
8.3	0.7	15.7	0.04	7.4	1.6	2.6	- flowers, outdoor (D/16)
7.6	-	15.5	0.05	7.9	0.8	4.5	- flowers, under glass (D/17)
464.9	64.3	594.0	2.28	48.9	124.6	107.0	- forage plants (D/18)
4.2	0.2	6.9	-	4.5	3.5	0.9	- arable land seeds and seedlings (D/19)
-	-	14.7	0.01	0.8	17.9	1.9	- other arable land crops (D/20)
74.9	-	126.8	0.32	6.2	114.2	9.6	- fallow (D/21)
							Area under :
8885.6	296.6	4775.3	33.71	176.3	910.5	3931.5	- cereals (D/01 to D/08)
4407.6	47.8	999.8	7.50	110.9	261.6	1991.7	- common wheat or spelt (D/01)
306.3	-	1948.4	-	-	28.0	-	- durum wheat (D/02)
82.0	0.4	16.1	0.95	5.9	118.1	6.7	- rye (D/03)
1878.8	227.5	459.3	16.91	50.5	72.9	182.3	- barley (D/04)
377.6	20.9	241.4	7.46	9.0	158.5	100.9	- oats (D/05)
1844.8	-	904.6	-	-	228.4	-	- grain maize (D/06)
10.2	-	168.4	-	-	33.0	-	- rice (D/07)
178.4	-	37.3	0.89	-	10.0	5.0	- other cereals (D/08)
495.1	0.1	42.6	0.30	48.5	90.0	207.2	- pulses (D/09)
358.2	27.2	66.2	0.81	168.3	117.3	177.0	- potatoes (D/10)
645.6	34.9	271.5	0.01	127.7	0.4	202.0	- sugar-beet (D/11)
142.0	19.0	20.9	0.23	1.9	2.8	98.4	- forage roots and tubers (D/12)
1921.7	-	436.9	0.96	15.8	34.6	391.2	- industrial plants (D/13)
238.3	7.7	319.6	0.01	60.7	49.5	136.9	- fresh vegetables, outdoor (D/14)
4.7	0.1	9.2	-	4.5	1.1	1.2	- fresh vegetables, under glass (D/15)
4.4	0.9	7.3	0.02	18.7	0.4	5.9	- flowers, outdoor (D/16)
1.8	-	5.4	0.01	4.6	0.2	0.7	- flowers, under glass (D/17)
4531.2	554.5	2101.0	19.24	235.9	289.6	1715.9	- forage plants (D/18)
15.0	0.3	21.3	-	23.6	0.6	14.9	- arable land seeds and seedlings (D/19)
-	-	38.0	0.04	2.4	2.6	17.5	- other arable land crops (D/20)
162.4	-	287.7	0.24	6.4	628.2	41.3	- fallow (D/21)

SURVEY 1987

ENQUETE 1987

PART DES CEREALES DANS LA SAU TOTALE
CEREALS AS A PROPORTION OF TOTAL AA

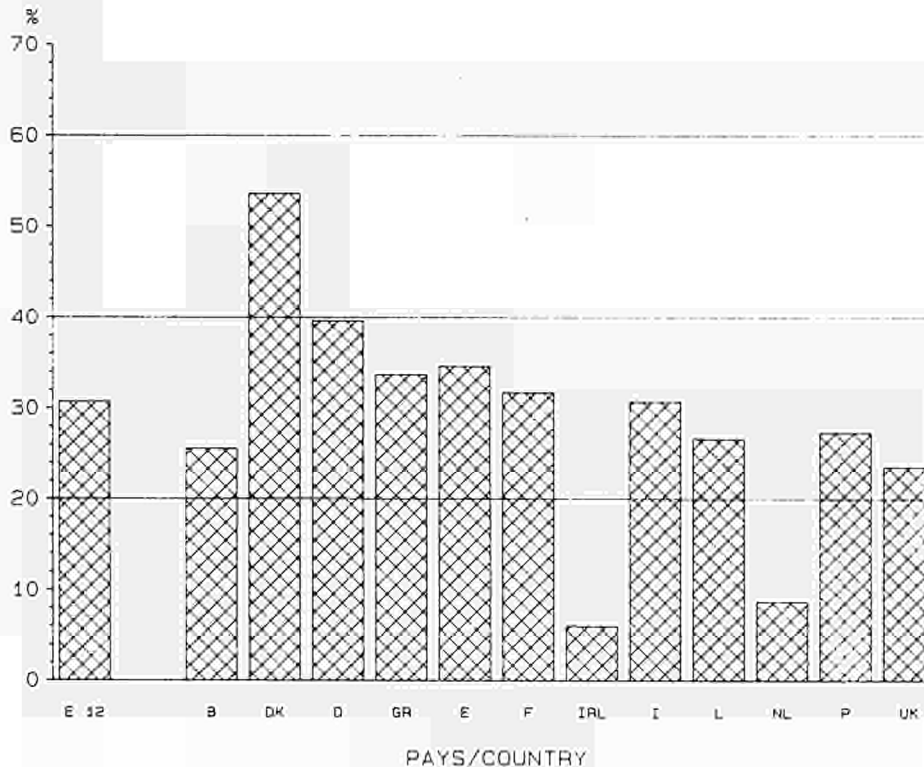

III. LES TERRES ARABLES

B. Répartition (en %) des exploitations selon leur superficie
en certaines cultures de terres arables

	EUR 12	EUR 10	BELGIQUE/ BELGIE	DANMARK	B. R. DEUT- SCHLAND	HELLAS	ESPANA
CEREALES							
0 ha	50.0	50.2	49.2	8.1	24.4	54.9	54.1
moins de 1 ha	13.7	10.9	7.8	0.2	7.7	15.1	13.6
de 1 à moins de 2 ha	8.7	8.9	8.0	1.0	10.3	10.5	7.1
de 2 à moins de 5 ha	11.1	12.1	14.0	9.1	19.9	12.3	8.9
de 5 à moins de 10 ha	6.8	7.6	10.2	23.8	17.1	4.8	5.5
de 10 à moins de 20 ha	4.9	5.4	6.7	29.9	12.9	1.7	4.3
de 20 à moins de 30 ha	1.9	2.0	2.1	13.7	4.1	0.3	2.3
de 30 à moins de 80 ha	2.4	2.3	1.9	12.6	3.3	0.3	3.1
80 ha et plus	0.6	0.6	0.2	1.6	0.3	-	0.9
POMMES DE TERRE							
0 ha	82.9	86.3	67.3	93.0	65.9	93.3	86.6
moins de 0,25 ha	10.7	8.4	14.4	1.6	18.2	4.5	8.6
de 0,25 à moins de 0,50 ha	2.6	2.1	3.2	0.6	7.5	0.7	1.9
de 0,50 à moins de 1 ha	1.6	1.1	3.1	0.7	3.8	0.6	1.5
de 1 à moins de 2 ha	0.9	0.7	4.1	0.7	1.7	0.5	0.8
de 2 à moins de 5 ha	0.7	0.7	5.3	1.3	1.4	0.3	0.5
de 5 à moins de 10 ha	0.3	0.4	2.0	1.0	0.9	0.1	0.1
de 10 à moins de 20 ha	0.2	0.2	0.5	0.7	0.4	-	-
20 ha et plus	0.1	0.1	0.1	0.4	0.1	-	-
BETTERAVES SUCRIERES							
0 ha	96.3	95.6	79.4	89.2	90.5	98.2	97.4
moins de 0,5 ha	0.2	0.2	0.3	-	0.4	0.1	0.2
de 0,5 à moins de 1 ha	0.3	0.4	1.2	0.1	0.5	0.5	0.4
de 1 à moins de 2 ha	0.8	0.9	4.0	1.6	1.6	0.6	0.7
de 2 à moins de 5 ha	1.2	1.4	7.8	4.1	3.5	0.4	0.9
de 5 à moins de 10 ha	0.7	0.8	4.5	2.9	2.1	0.1	0.3
de 10 à moins de 20 ha	0.4	0.5	2.0	1.5	1.0	-	0.1
de 20 à moins de 50 ha	0.2	0.2	0.8	0.6	0.3	-	0.1
50 ha et plus	-	-	0.1	0.1	-	-	-

III. ARABLE LAND

B. Distribution (in %) of holdings by area under selected arable land crops

FRANCE	IRELAND	ITALIA	LUXEMBOURG	NEDERLAND	PORTUGAL	UNITED KINGDOM	
36.3	81.9	55.8	28.1	84.6	36.6	65.3	CEREALS
5.1	5.0	14.5	2.5	1.1	41.9	0.7	0 ha
6.7	2.2	10.7	3.8	2.0	10.5	1.4	less than 1 ha
14.2	4.6	10.9	11.3	4.5	7.3	4.8	from 1 to less than 2 ha
12.9	2.6	4.5	20.3	3.6	2.0	4.8	from 2 to less than 5 ha
11.4	2.0	2.2	24.6	2.8	0.8	5.7	from 5 to less than 10 ha
5.0	0.7	0.6	7.2	0.8	0.3	3.6	from 10 to less than 20 ha
6.8	0.8	0.6	2.1	0.5	0.4	8.1	from 20 to less than 30 ha
1.4	0.1	0.1	0.1	-	0.2	5.5	from 30 to less than 80 ha
							80 ha and over
78.8	76.1	93.2	66.8	81.1	39.3	86.9	POTATOES
15.8	16.2	4.7	20.0	3.7	39.8	2.7	0 ha
2.3	5.0	0.9	5.4	0.9	10.2	1.3	less than 0.25 ha
1.0	1.0	0.6	3.1	1.0	6.7	1.1	from 0.25 to less than 0.50 ha
0.6	0.6	0.4	2.0	1.5	2.9	1.6	from 0.50 to less than 1 ha
0.7	0.6	0.2	2.1	3.6	0.9	2.7	from 1 to less than 2 ha
0.4	0.3	-	0.5	3.6	0.1	1.8	from 2 to less than 5 ha
0.2	0.1	-	0.1	3.2	-	1.2	from 5 to less than 10 ha
0.1	-	-	-	1.4	-	0.8	from 10 to less than 20 ha
							20 ha and over
95.6	97.6	97.1	99.5	83.6	99.8	95.7	SUGAR BEET
0.1	-	0.1	0.4	0.1	0.1	-	0 ha
0.1	0.1	0.4	-	0.5	-	-	less than 0.5 ha
0.4	0.2	1.0	-	2.3	-	0.1	from 0.5 to less than 1 ha
1.3	1.1	0.9	-	5.9	-	0.8	from 1 to less than 2 ha
1.1	0.6	0.3	-	4.7	-	1.0	from 2 to less than 5 ha
0.8	0.3	0.1	-	2.4	-	1.1	from 5 to less than 10 ha
0.5	0.1	-	-	0.3	-	0.9	from 10 to less than 20 ha
0.1	-	-	-	-	-	0.3	from 20 to less than 50 ha
							50 ha and over

IV. LES CULTURES PERMANENTES

A. L'importance des cultures permanentes

Données en 1000

	EUR 12	EUR 10	BELGIQUE/ BELGIE	DAJMARK	B. R. DEUT- SCHLAND	HELLAS	ESPANA
Nombre total d'exploitations SAU totale	8644.3 115400.7	6217.2 87273.2	92.6 1370.3	86.9 2798.3	705.1 11842.9	953.3 3842.4	1791.6 24796.5
Nombre d'exploitations ayant des cultures permanentes(G) SAU des exploitations ayant des cultures permanentes Superficie en cultures permanentes	4484.1 32536.3 10612.6	3022.8 10663.4 5451.9	4.7 31.9 13.6	1.6 30.5 10.0	89.7 849.1 166.7	657.3 2505.7 1052.0	982.7 11333.5 4378.0
Nombre d'exploitations ayant:							
- des plantations d'arbres fruitiers et baies (G/01)	1265.4	806.8	3.1	1.1	43.6	181.7	329.4
- des agrumeraies (G/02)	481.3	233.5	-	-	:	95.6	188.9
- des oliveraies (G/03)	2103.5	1460.2	-	-	:	495.6	460.9
- des vignes (G/04)	5488.5	1792.5	-	-	52.7	257.4	339.4
- des vignes produisant normalement du vin de qualité (G/04/a)	609.4	363.2	-	-	52.7	28.8	85.2
- des vignes produisant normalement d'autres vins (G/04/b)	1822.0	1390.3	-	-	:	190.1	237.1
- des vignes produisant normalement du raisin de table (G/04/c)	137.4	107.5	-	-	:	28.7	23.8
- des pépinières (G/05)	32.9	29.1	0.9	0.6	4.5	3.1	2.4
- d'autres cultures permanentes (G/06)	68.5	15.5	0.1	-	2.3	1.6	39.3
- des cultures permanentes sous verre (G/07)	3.8	3.6	0.7	0.2	:	:	0.2
Superficie en:							
- plantations d'arbres fruitiers et baies (G/01)	2082.1	1089.6	10.7	6.6	46.3	145.1	858.9
- agrumeraies (G/02)	480.3	222.2	-	-	:	56.2	836.0
- oliveraies (G/03)	4044.4	1750.6	-	-	:	708.0	1977.8
- vignes (G/04)	3825.7	2302.9	-	-	96.0	140.7	1223.8
- vignes produisant normalement du vin de qualité (G/04/a)	1496.3	875.4	-	-	96.0	11.6	508.3
- vignes produisant normalement d'autres vins (G/04/b)	2094.5	1250.0	-	-	:	62.3	866.0
- vignes produisant normalement du raisin de table (G/04/c)	182.6	126.6	-	-	:	16.0	48.1
- pépinières (G/05)	72.0	66.2	2.9	3.4	18.9	1.0	4.9
- autres cultures permanentes (G/06)	105.6	17.0	0.1	-	4.7	0.7	76.4
- cultures permanentes sous verre (G/07)	3.5	3.4	0.1	-	:	:	0.1

SURVEY 1987

ENQUETE 1987

PART DES CULTURES PERMANENTES DANS LA SAU TOTALE
PERMANENT CROPS AS A PROPORTION OF TOTAL AA

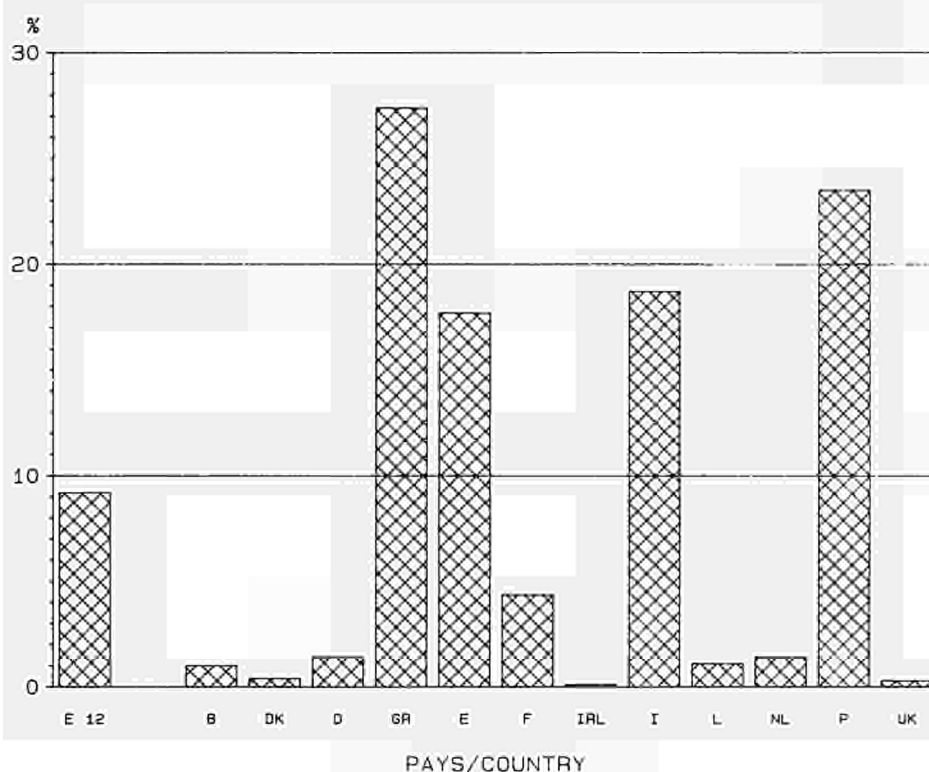

IV. PERMANENT CROPS

A. Significance of permanent crops

Data in 1000

FRANCE	IRELAND	ITALIA	LUXEMBOURG	NERLAND	PORTUGAL	UNITED KINGDOM	
981.8	217.0	2784.1	4.19	132.0	635.5	260.1	Total number of holdings
28058.0	4915.4	15544.6	126.56	2023.7	3331.0	16751.1	Total AA
321.5	0.7	1926.6	0.83	9.8	478.6	9.9	Number of holdings with permanent crops (G)
6031.1	36.3	8694.7	4.87	75.1	2541.3	396.1	AA of holdings with permanent crops
1216.1	3.0	2907.6	1.45	29.3	782.7	51.7	Area under permanent crops
							Number of holdings with:
79.9	0.5	483.0	0.09	5.9	129.2	8.0	- fruit and berry plantations (G/01)
0.8	-	137.1	-	-	58.9	-	- citrus plantations (G/02)
12.0	-	952.6	-	-	182.3	-	- olive plantations (G/03)
274.7	-	1206.9	0.80	-	356.7	-	- vineyards (G/04)
86.3	-	192.6	0.80	-	161.0	-	- vineyards normally producing quality wine (G/04/a)
207.6	-	992.5	-	-	194.6	-	- vineyards normally producing other wines (G/04/b)
12.1	-	66.7	-	-	6.0	-	- vineyards normally producing table grapes (G/04/c)
6.0	0.3	7.4	0.01	3.9	1.5	2.4	- nurseries (G/05)
2.2	:	9.3	0.02	-	13.6	-	- other permanent crops (G/06)
-	:	1.2	:	1.6	-	-	- permanent crops under glass (G/07)
							Area under:
196.0	2.9	614.2	0.07	22.2	133.6	45.3	- fruit and berry plantations (G/01)
2.3	-	163.7	-	-	22.1	-	- citrus plantations (G/02)
14.1	-	1028.6	-	-	316.0	-	- olive plantations (G/03)
986.6	-	1077.4	1.33	-	299.0	-	- vineyards (G/04)
481.6	-	284.1	1.33	-	112.7	-	- vineyards normally producing quality wine (G/04/a)
483.6	-	704.2	-	-	178.5	-	- vineyards normally producing other wines (G/04/b)
21.4	-	89.1	-	-	7.9	-	- vineyards normally producing table grapes (G/04/c)
14.6	0.1	11.8	0.04	6.9	0.9	6.5	- nurseries (G/05)
2.5	:	9.0	0.01	-	12.3	-	- other permanent crops (G/06)
-	:	3.1	:	0.2	-	-	- permanent crops under glass (G/07)

**PART DES PLANTATIONS ARBRES FRUITIERS ET BAIES DANS LA SUPERFICIE CULTURES PERMANENTES
FRUIT AND BERRY PLANTATIONS AS A PROPORTION OF PERMANENT CROPS AREA**

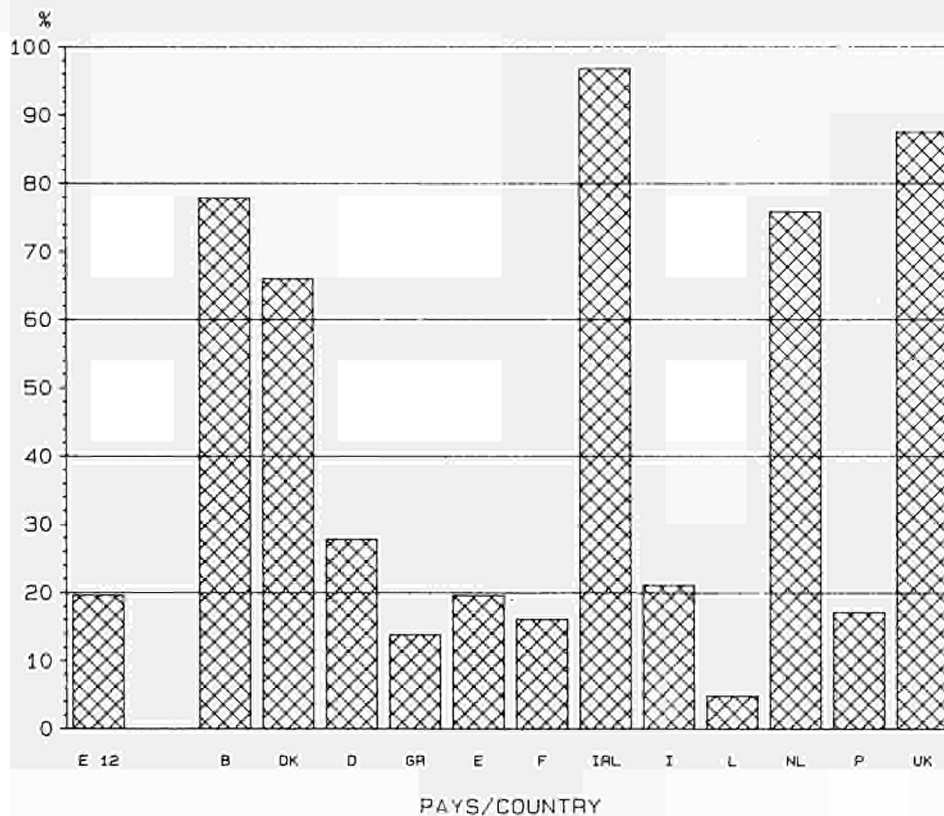

IV. LES CULTURES PERMANENTES

B. Répartition (en %) des exploitations selon leur superficie en certaines cultures permanentes

	EUR 12	EUR 10	BELGIQUE/ BELGIE	DANMARK	B.R. DEUT- SCHLAND	HELLAS	ESPANA
PLANTATIONS D'ARBRES FRUITIERS ET BAIES							
0 ha	85.4	87.0	96.7	98.8	93.8	80.9	81.6
moins de 0.5 ha	6.0	5.9	0.9	0.1	3.8	9.2	3.9
de 0.5 ha à moins de 1 ha	2.9	2.8	0.9	0.1	1.1	4.6	3.4
de 1 ha à moins de 2 ha	2.7	2.3	0.5	0.2	0.6	3.4	4.3
de 2 ha à moins de 5 ha	2.1	1.5	0.6	0.4	0.4	1.6	4.4
de 5 ha à moins de 10 ha	0.6	0.4	0.5	0.2	0.2	0.1	1.5
de 10 ha à moins de 20 ha	0.2	0.2	0.2	0.1	0.1	-	0.5
de 20 ha à moins de 30 ha	-	-	-	-	-	-	0.1
30 ha et plus	0.1	-	-	-	-	-	0.1
VIGNES							
0 ha	71.2	71.2	100.0	100.0	92.5	73.0	61.1
moins de 0.5 ha	15.3	16.1	-	-	2.4	18.5	5.3
de 0.5 ha à moins de 1 ha	4.9	5.1	-	-	1.7	3.9	2.6
de 1 ha à moins de 2 ha	3.8	3.6	-	-	1.4	2.9	3.7
de 2 ha à moins de 5 ha	2.9	2.6	-	-	1.4	1.6	3.9
de 5 ha à moins de 10 ha	1.0	0.8	-	-	0.6	0.1	1.9
de 10 ha à moins de 20 ha	0.6	0.4	-	-	0.1	-	1.1
de 20 ha à moins de 30 ha	0.1	0.1	-	-	-	-	0.3
30 ha et plus	0.1	0.1	-	-	-	-	0.3

REPARTITION DES EXPLOITATIONS SELON LEUR SUPERFICIE EN VIGNES, % PORTUGAL
DISTRIBUTION OF HOLDINGS BY AREA UNDER VINEYARDS, % PORTUGAL

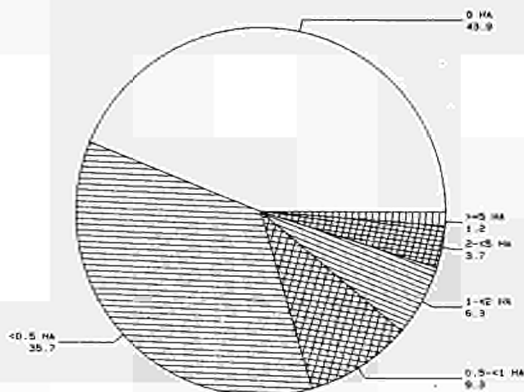

REPARTITION DES EXPLOITATIONS SELON LEUR SUPERFICIE EN VIGNES, % ESPAGNE
DISTRIBUTION OF HOLDINGS BY AREA UNDER VINEYARDS, % SPAIN

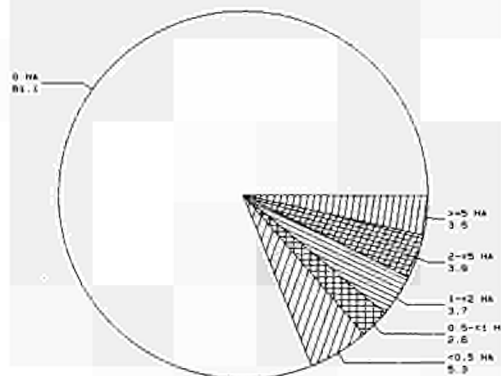

REPARTITION DES EXPLOITATIONS SELON LEUR SUPERFICIE EN VIGNES, % FRANCE
DISTRIBUTION OF HOLDINGS BY AREA UNDER VINEYARDS, % FRANCE

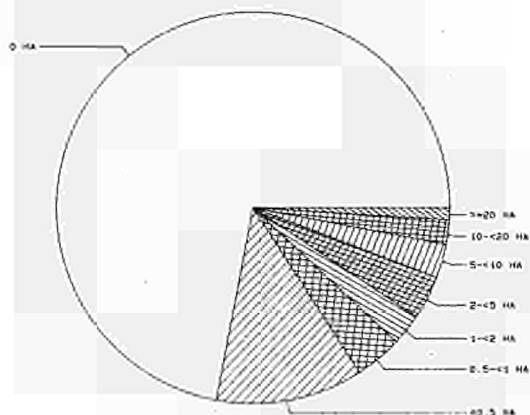

REPARTITION DES EXPLOITATIONS SELON LEUR SUPERFICIE EN VIGNES, % GRECE
DISTRIBUTION OF HOLDINGS BY AREA UNDER VINEYARDS, % GREECE

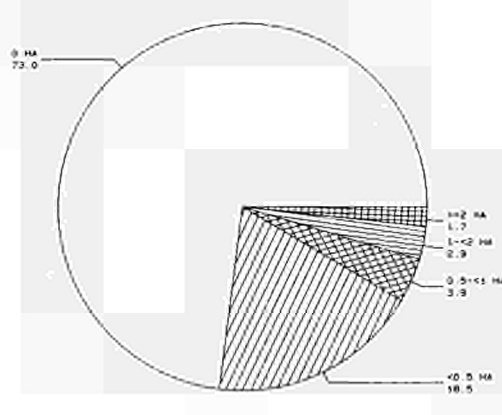

IV. PERMANENT CROPS

B. Distribution (%) of holdings by area under selected permanent crops

FRANCE	IRELAND	ITALIA	LUXEMBOURG	NEDERLAND	PORTUGAL	UNITED KINGDOM	
91.9	99.8	82.7	97.9	95.6	79.7	96.9	FRUIT AND BERRY PLANTATIONS
3.5	0.1	7.6	1.2	1.0	12.6	0.9	0 ha
1.3	-	3.8	0.4	0.7	2.9	0.4	Less than 0.5 ha
1.2	-	3.2	0.3	0.7	2.4	0.5	From 0.5 to less than 1 ha
1.2	-	2.0	0.1	0.8	1.7	0.6	From 1 to less than 2 ha
0.5	-	0.5	-	0.7	0.5	0.3	From 2 to less than 5 ha
0.3	-	0.2	-	0.4	0.2	0.2	From 5 to less than 10 ha
0.1	-	-	-	-	0.1	0.1	From 10 to less than 20 ha
0.1	-	-	-	-	-	0.1	From 20 to less than 30 ha
0.1	-	-	-	-	-	-	30 ha and over
72.0	100.0	56.7	81.0	100.0	43.9	100.0	VINEYARDS
12.1	-	24.7	6.2	-	35.7	-	0 ha
3.9	-	8.2	3.2	-	9.3	-	Less than 0.5 ha
2.6	-	5.8	3.1	-	6.3	-	From 0.5 to less than 1 ha
3.6	-	3.6	5.6	-	3.7	-	From 1 to less than 2 ha
2.8	-	0.7	0.8	-	0.7	-	From 2 to less than 5 ha
2.0	-	0.2	-	-	0.3	-	From 5 to less than 10 ha
0.6	-	0.1	-	-	0.1	-	From 10 to less than 20 ha
0.4	-	-	-	-	0.1	-	From 20 to less than 30 ha
							30 ha and over

REPARTITION DES EXPLOITATIONS SELON LEUR SUPERFICIE EN VIGNES, % EUR-12
DISTRIBUTION OF HOLDINGS BY AREA UNDER VINEYARDS, % EUR-12

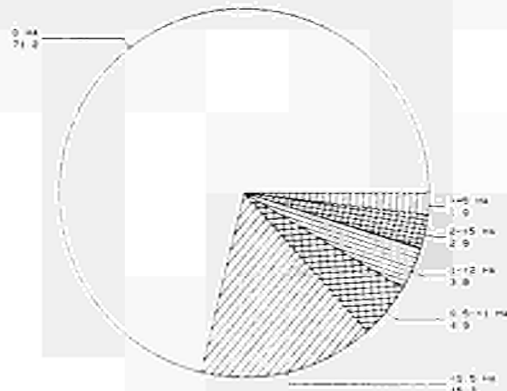

REPARTITION DES EXPLOITATIONS SELON LEUR SUPERFICIE EN VIGNES, % LUXEMBOURG
DISTRIBUTION OF HOLDINGS BY AREA UNDER VINEYARDS, % LUXEMBOURG

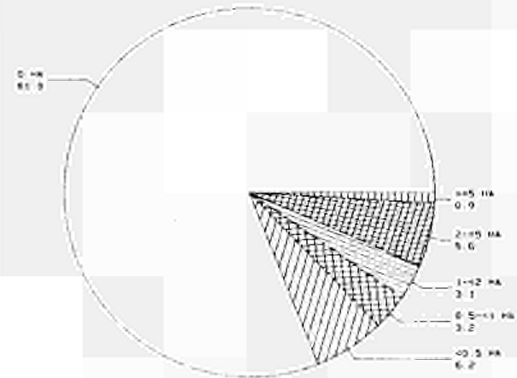

REPARTITION DES EXPLOITATIONS SELON LEUR SUPERFICIE EN VIGNES, % ITALIE
DISTRIBUTION OF HOLDINGS BY AREA UNDER VINEYARDS, % ITALY

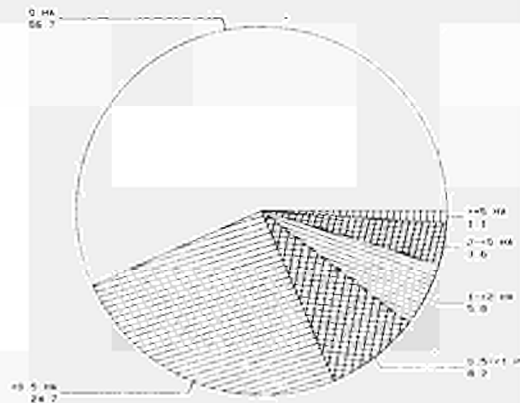

V. LES CULTURES SOUS VERRE

Données en 1000

	EUR 12	EUR 10	BELGIQUE/ BELGIE	DANMARK	B. R. DEUT- SCHLAND	HELLAS	ESPAÑA
A. L'IMPORTANCE DES CULTURES SOUS VERRE							
Nombre total d'exploitations	8644.3	6217.2	92.6	86.9	705.1	953.3	1791.6
SAU totale	115400.7	87273.2	1370.3	2798.3	11842.9	3842.4	24796.5
Nombre d'exploitations ayant des serres utilisées	130.1	105.0	6.2	1.8	10.9	12.8	22.4
Superficie de base des serres utilisées	64.3	45.8	1.8	0.6	2.0	7.0	17.2
Nombre d'exploitations ayant:							
- des cultures sous verre	130.4	105.3	5.9	1.7	12.8	11.7	22.4
- des légumes frais, melons, fraises sous verre (D/15)	82.0	59.3	3.1	0.6	4.4	11.2	20.4
- des fleurs et plantes ornementales sous verre (D/17)	52.5	49.5	2.5	1.2	9.7	0.6	2.5
- des cultures permanentes sous verre (G/07)	3.8	3.6	0.7	0.2	:	:	0.2
Superficie en:							
- cultures sous verre	62.6	44.2	1.7	0.5	3.3	3.2	17.1
- légumes frais, melons, fraises sous verre (D/15)	41.5	24.8	1.1	0.1	0.9	3.1	15.6
- fleurs et plantes ornementales sous verre (D/17)	17.6	16.0	0.6	0.4	2.3	0.1	1.5
- cultures permanentes sous verre (G/07)	3.5	3.4	0.1	-	:	:	0.1
B. REPARTITION (EN %) DES EXPLOITATIONS SELON LEUR SUPERFICIE EN CULTURES SOUS VERRE							
0 ha	98.5	98.3	93.7	98.0	98.2	98.8	98.8
moins de 0,05 ha	0.2	0.2	0.8	0.4	0.2	0.1	0.2
de 0,05 à moins de 0,10 ha	0.2	0.2	1.0	0.3	0.3	0.1	-
de 0,10 à moins de 0,20 ha	0.3	0.3	1.4	0.4	0.5	0.3	0.1
de 0,20 à moins de 0,30 ha	0.2	0.2	0.9	0.3	0.3	0.3	0.1
de 0,30 à moins de 0,50 ha	0.2	0.3	1.0	0.3	0.3	0.3	0.2
de 0,50 à moins de 0,70 ha	0.2	0.2	0.6	0.1	0.1	0.1	0.2
de 0,70 à moins de 1 ha	0.1	0.1	0.4	0.1	0.1	-	0.1
1 ha et plus	0.2	0.1	0.2	0.1	0.1	-	0.3

V. CROPS UNDER GLASS

Data in 1000

FRANCE	IRELAND	ITALIA	LUXEMBOURG	NEDERLAND	PORTUGAL	UNITED KINGDOM	
981.8	217.0	2784.1	4.19	132.0	635.5	260.1	A. SIGNIFICANCE OF CROPS UNDER GLASS
28058.0	4915.4	15544.6	126.56	2023.7	3331.0	16751.1	Total number of holdings
17.9	-	32.5	0.06	14.5	2.7	8.4	Total AA
6.5	-	16.7	0.01	9.1	1.3	2.1	Number of holdings with greenhouses in use
17.9	0.1	32.5	0.06	14.8	2.7	7.9	Ground area covered
11.2	0.1	16.8	0.02	6.5	2.3	5.4	Number of holdings with:
7.6	:	15.5	0.05	7.9	0.6	4.5	- crops under glass
:	:	1.2	:	1.6	-	-	- fresh vegetables, melons, strawberries
6.5	0.1	17.8	0.01	9.2	1.3	1.9	under glass (D/15)
4.7	0.1	9.2	-	4.5	1.1	1.2	- flowers and ornamental plants under glass(D/17)
1.8	:	5.4	0.01	4.6	0.2	0.7	- permanent crops under glass (G/07)
:	:	3.1	:	0.2	-	-	Area under:
							- crops under glass
							- fresh vegetables, melons, strawberries
							under glass (D/15)
							- flowers and ornamental plants under glass(D/17)
							- permanent crops under glass (G/07)
							B. DISTRIBUTION (IN %) OF HOLDINGS ACCORDING TO
							AREA OF CROPS UNDER GLASS
98.2	100.0	98.8	98.7	88.8	99.6	96.9	0 ha
0.3	-	0.1	0.4	1.3	0.1	1.0	less than 0.05 ha
0.3	-	0.1	0.4	1.0	0.1	0.5	from 0.05 to less than 0.10 ha
0.4	-	0.2	0.4	1.3	0.1	0.6	from 0.10 to less than 0.20 ha
0.2	-	0.1	0.1	0.9	-	0.3	from 0.20 to less than 0.30 ha
0.3	-	0.2	-	1.4	0.1	0.3	from 0.30 to less than 0.50 ha
0.1	-	0.2	-	1.4	-	0.1	from 0.50 to less than 0.70 ha
0.1	-	0.1	-	1.8	-	0.1	from 0.70 to less than 1.00 ha
0.2	-	0.1	-	2.3	0.1	0.1	1 ha and over

VI. LES BOVINS

A. L'importance de l'élevage de bovins

Données en 1000

	EUR 12	EUR 10	BELGIQUE/ BELGIE	DANMARK	B. R. DEUT- SCHLAND	HELLAS	ESPANA
Nombre total d'exploitations	8644.3	6217.2	92.6	86.9	705.1	953.3	1791.6
Nombre d'exploitations ayant:							
- des bovins (J/02 à J/08)	2650.0	1977.4	63.2	40.7	416.3	81.7	428.8
- des bovins de moins de 1 an (J/02)	1067.5	1532.3	53.3	37.8	371.0	53.3	202.9
- des bovins mâles de 1 an à moins de 2 ans (J/03)	827.7	769.5	33.3	13.2	174.1	15.1	21.3
- des bovins femelles de 1 an à moins de 2 ans (J/04)	1300.1	1180.9	51.6	31.6	308.3	12.5	74.3
- des bovins mâles de 2 ans et plus (J/05)	493.2	441.7	19.9	3.9	41.1	3.2	33.1
- des génisses de 2 ans et plus (J/06)	862.7	789.0	39.5	15.8	164.9	10.6	55.3
- des vaches laitières de 2 ans et plus (J/07)	1639.5	1229.2	37.8	26.7	335.3	65.1	284.4
- d'autres vaches de 2 ans et plus (J/08)	762.4	534.8	19.1	9.3	41.9	14.2	166.1
Nombre:							
- des bovins (J/02 à J/08)	82801.6	76057.3	3071.0	2350.8	15231.1	678.1	5357.6
- des bovins de moins de 1 an (J/02)	24267.8	22568.9	816.5	901.3	5322.2	209.9	1278.3
- des bovins mâles de 1 an à moins de 2 ans (J/03)	6615.2	6373.5	199.2	56.9	1437.7	69.0	132.0
- des bovins femelles de 1 an à moins de 2 ans (J/04)	10448.0	9999.5	487.8	408.3	1993.7	33.3	335.1
- des bovins mâles de 2 ans et plus (J/05)	2604.1	2475.1	61.2	9.7	164.5	8.0	88.3
- des génisses de 2 ans et plus (J/06)	5633.7	5311.9	363.0	104.0	730.5	32.3	275.3
- des vaches laitières de 2 ans et plus (J/07)	25373.1	23038.8	920.1	811.0	5402.9	243.8	1903.8
- d'autres vaches de 2 ans et plus (J/08)	7859.8	6289.9	223.3	59.7	179.7	81.9	1344.9

**PART DES EXPLOITATIONS AYANT DES BOVINS, %
PROPORTION OF HOLDINGS WITH BOVINE ANIMALS, %**

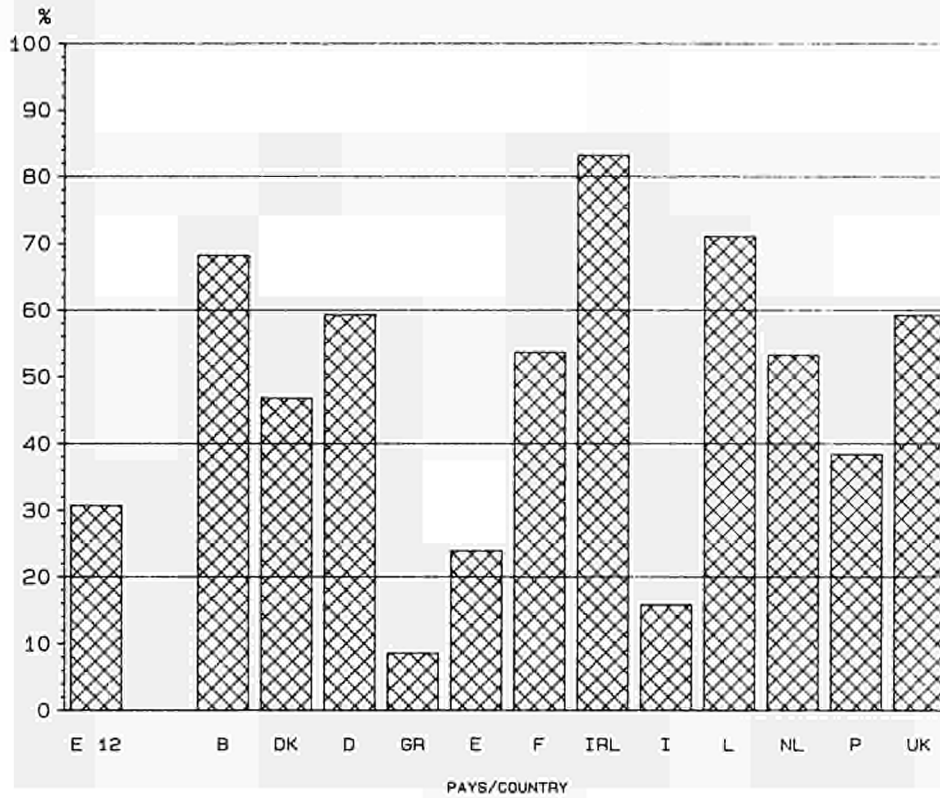

VI. BOVINE ANIMALS

A. Significance of bovine animals

Data in 1000

FRANCE	IRELAND	ITALIA	LUXEMBOURG	NEderland	PORTUGAL	UNITED KINGDOM	
981.8	217.0	2784.1	4.19	132.0	635.5	260.1	Total number of holdings
526.9	180.5	439.0	2.98	70.3	243.8	153.9	Number of holdings with :
400.3	134.6	300.5	2.71	61.0	132.3	117.7	- bovine animals (J/02 to J/08)
192.1	112.1	130.4	1.61	26.0	36.9	71.5	- bovine animals under one year old (J/02)
364.7	91.1	164.2	2.56	58.4	44.9	101.9	- male bovine animals one but under two years old (J/03)
178.2	81.8	47.4	1.20	6.9	18.4	58.1	- female bovine animals one but under two years old (J/04)
289.0	70.8	95.2	2.38	33.2	18.4	67.7	- male bovine animals two years and over (J/05)
304.9	73.0	283.4	2.07	52.8	126.0	50.0	- heifers two years and over (J/06)
224.2	70.9	73.9	1.86	8.1	61.5	71.3	- dairy cows two years and over (J/07)
							- other cows two years and over (J/08)
21856.0	6764.5	8906.7	217.25	4894.8	1386.7	12086.9	Number of :
5407.5	1646.8	3147.6	56.34	1636.4	420.6	3424.5	- bovine animals (J/02 to J/08)
1337.3	1070.8	875.3	12.04	162.2	109.8	1153.1	- bovine animals under one year old (J/02)
2905.5	650.2	879.6	34.32	734.9	113.4	1872.1	- male bovine animals one but under two years old (J/03)
706.7	908.7	155.5	5.99	14.0	40.7	440.8	- female bovine animals one but under two years old (J/04)
1986.6	469.8	588.8	26.95	181.7	46.5	828.3	- male bovine animals two years and over (J/05)
6105.9	1589.9	2762.6	64.50	2099.9	430.6	3038.3	- heifers two years and over (J/06)
3406.9	428.4	497.3	17.12	65.8	225.1	1329.8	- dairy cows two years and over (J/07)
							- other cows two years and over (J/08)

SURVEY 1987

ENQUETE 1987

NOMBRE MOYEN DE BOVINS PAR EXPLOITATION EN AYANT
AVERAGE NUMBER OF BOVINE ANIMALS BY HOLDING WITH

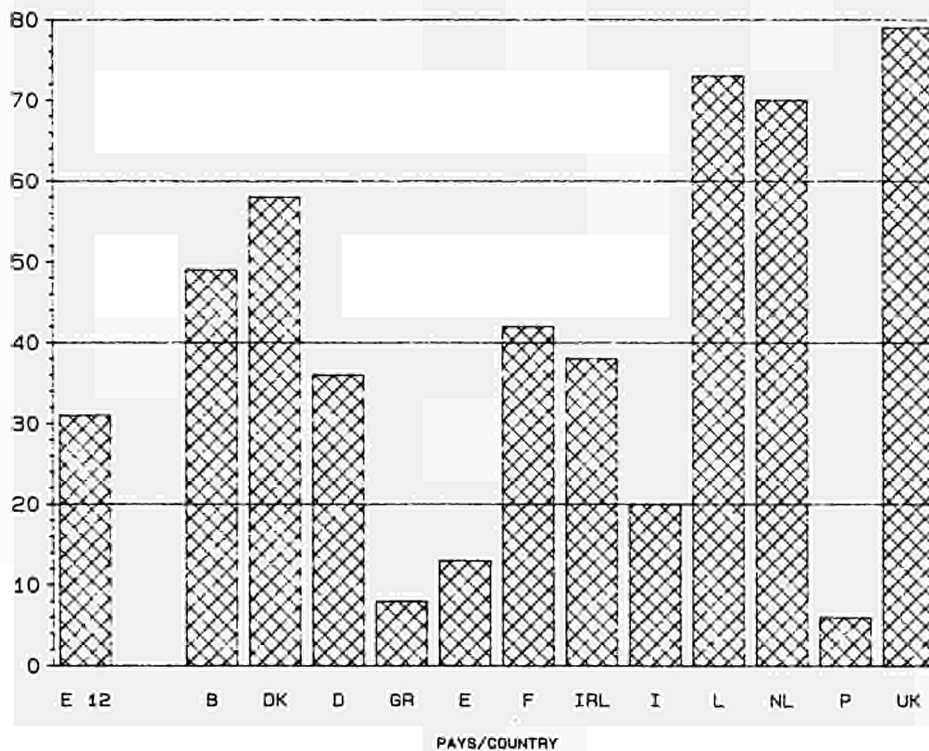

VI. LES BOVINS

B. Répartition (en %) des exploitations selon le nombre de certains bovins

	EUR 12	EUR 10	BELGIQUE/ BELGIE	DANMARK	B. R. DEUT- SCHLAND	HELLAS	ESPANA
BOVINS TOTAL							
Aucun	69.3	66.2	31.8	53.2	40.7	91.4	76.1
1 ou 2	4.5	2.6	3.5	2.4	2.1	2.9	6.4
3 à 9	6.4	7.2	10.3	6.5	11.4	3.9	9.5
10 à 19	5.1	5.6	9.3	5.9	11.8	1.0	4.4
20 à 29	2.9	3.5	7.4	4.5	7.9	0.3	1.7
30 à 49	3.6	4.7	12.1	6.9	11.0	0.2	1.0
50 à 99	4.1	5.5	17.7	11.6	11.5	0.2	0.6
100 et plus	2.0	2.7	7.9	9.1	3.6	-	0.3
VACHES LAITIÈRES							
Aucune	81.0	80.2	59.2	69.3	52.7	93.2	86.1
1 ou 2	4.6	3.3	2.3	1.6	4.0	4.0	5.9
3 à 9	5.6	5.3	5.9	3.4	14.7	2.4	6.6
10 à 19	3.7	4.3	11.1	6.3	13.8	0.3	2.4
20 à 29	2.1	2.7	6.7	5.8	6.0	0.1	0.6
30 à 49	1.9	2.6	8.9	8.5	5.1	-	0.2
50 à 99	0.9	1.3	3.7	4.7	1.6	-	0.1
100 et plus	0.2	0.2	0.2	0.4	0.1	-	-
AUTRES VACHES							
Aucune	91.2	91.4	79.4	89.3	94.1	96.5	90.7
1 ou 2	2.9	2.2	4.7	4.1	3.4	0.9	3.6
3 à 9	3.3	3.2	7.9	4.5	1.9	0.4	4.1
10 à 19	1.3	1.6	4.1	1.4	0.3	0.1	0.9
20 à 29	0.6	0.7	1.8	0.4	0.1	-	0.3
30 à 49	0.5	0.6	1.4	0.2	0.1	0.1	0.2
50 à 99	0.2	0.2	0.6	0.1	-	-	0.2
100 et plus	-	-	-	-	-	-	0.1

SURVEY 1987

ENQUETE 1987

PART DES EXPLOITATIONS AYANT DES VACHES LAITIÈRES, %
PROPORTION OF HOLDINGS WITH DAIRY COWS, %

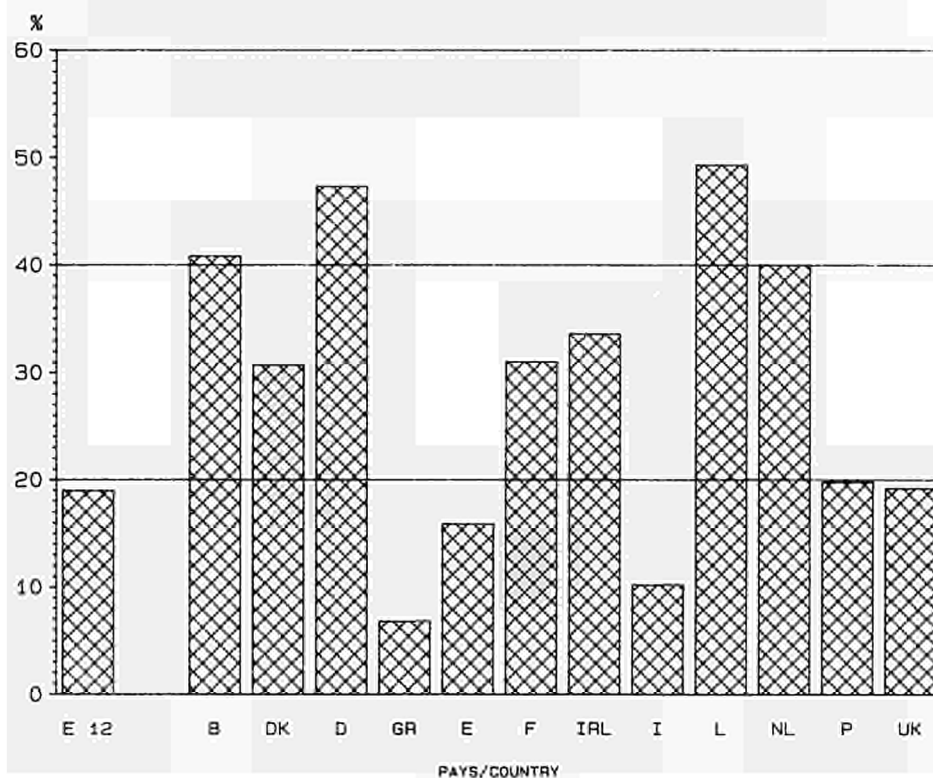

VI. BOVINE ANIMALS

B. Distribution (in %) of holdings by number of selected bovine animals

FRANCE	IRELAND	ITALIA	LUXEMBOURG	NEDERLAND	PORTUGAL	UNITED KINGDOM	
46.3	16.8	86.2	29.0	46.7	61.6	40.8	BOVINE ANIMALS (TOTAL)
2.4	1.3	3.0	1.5	1.4	18.3	1.4	None
8.6	14.4	6.3	6.2	5.4	16.1	6.2	1 or 2
9.1	19.8	2.8	6.5	5.6	2.5	7.5	3 to 9
6.6	13.2	1.2	5.8	4.4	0.7	5.8	10 to 19
9.9	14.9	1.2	8.1	8.2	0.5	8.8	20 to 29
12.2	13.7	0.8	22.4	17.2	0.3	13.7	30 to 49
4.5	6.0	0.5	20.5	11.0	0.2	15.9	50 to 99
							100 and over
68.9	66.4	89.8	50.7	60.0	80.2	80.8	DAIRY COWS
3.1	5.2	3.3	1.4	2.4	13.1	0.9	None
6.0	6.3	4.2	3.6	2.4	5.6	0.8	1 or 2
8.2	8.2	1.5	8.2	4.6	0.6	1.6	3 to 9
6.3	5.1	0.5	10.7	6.4	0.2	1.9	10 to 19
1.6	5.2	0.4	18.8	11.7	0.1	4.3	20 to 29
-	3.1	0.2	6.4	11.0	0.1	6.5	30 to 49
	0.5	0.1	0.3	1.5	-	3.1	50 to 99
							100 and over
77.2	67.3	97.3	55.6	93.8	90.3	72.6	OTHER COWS
3.2	9.2	1.0	9.4	2.0	7.2	5.6	None
7.2	17.9	1.2	23.5	2.7	2.1	8.8	1 or 2
6.0	4.1	0.3	6.1	0.9	0.1	5.1	3 to 9
3.0	0.9	0.1	2.4	0.3	-	2.7	10 to 19
2.6	0.4	0.1	1.9	0.2	0.1	2.7	20 to 29
0.8	0.1	-	0.8	0.1	0.1	1.9	30 to 49
0.1	-	-	0.1	-	-	0.5	50 to 99
							100 and over

SURVEY 1987 ENQUETE 1987
NOMBRE MOYEN DE VACHES LAITIÈRES PAR EXPLOITATION EN AYANT
AVERAGE NUMBER OF DAIRY COWS BY HOLDING WITH

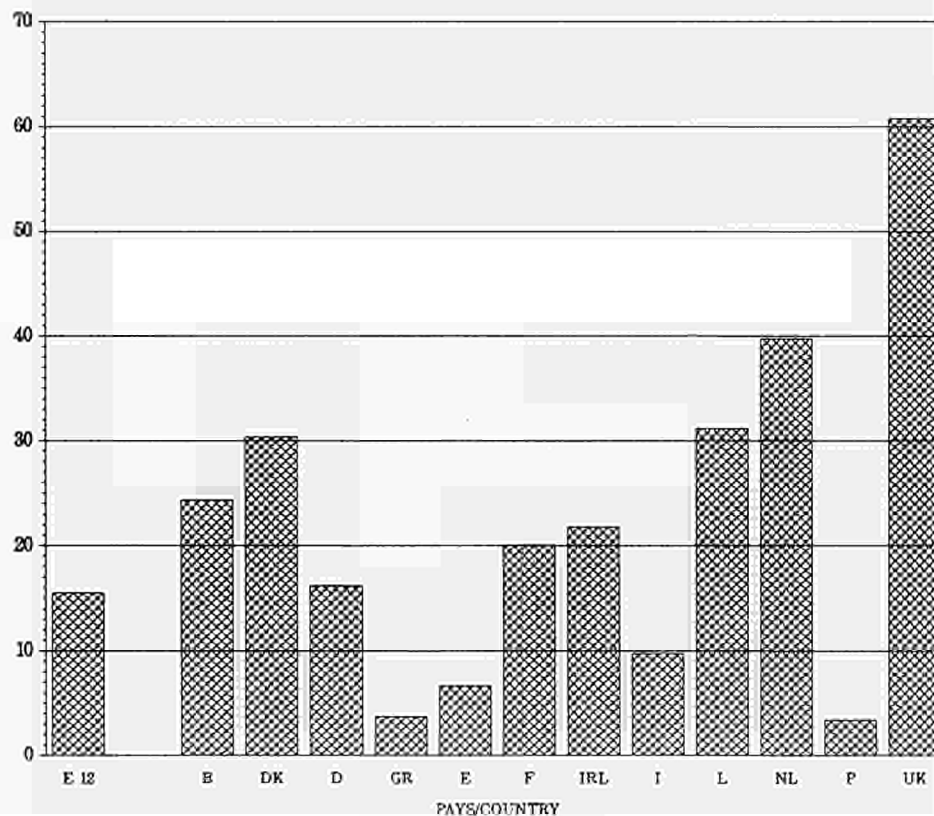

VI. LES BOVINS

C. Bovins, SAU et superficies fourragères

Données en 1000

	EUR 12	EUR 10	BELGIQUE/ BELGIE	DANMARK	B.R. DEUT- SCHLAND	HELLAS	ESPANA
REPARTITION (EN %) DES EXPLOITATIONS AYANT DES BOVINS SELON LA SAU							
Moins de 1 ha	6.9	2.6	4.7	0.1	0.5	6.5	15.2
de 1 à moins de 3 ha	14.3	9.0	9.0	0.1	5.6	25.7	26.1
de 3 à moins de 5 ha	10.1	6.7	8.5	0.6	8.0	24.7	14.5
de 5 à moins de 10 ha	16.2	16.0	17.1	10.5	17.9	27.2	19.3
de 10 à moins de 20 ha	18.7	21.7	26.6	23.6	27.9	11.3	12.4
de 20 à moins de 30 ha	11.5	14.3	15.4	20.3	17.9	2.6	4.1
de 30 à moins de 50 ha	11.7	14.8	12.2	25.3	15.2	1.3	3.6
de 50 à moins de 100 ha	7.6	9.6	5.5	16.1	6.3	0.6	2.7
100 ha et plus	2.8	3.2	0.8	3.2	0.6	0.2	2.2
BOVINS ET SAU							
Nombre total de bovins	82001.6	76057.4	3071.0	2350.8	15231.1	678.1	5357.6
SAU des exploitations ayant des bovins	62041.4	53797.7	1185.8	1411.3	8762.3	539.8	4503.3
SAU moyenne par animal(ha)	0.7	0.7	0.4	0.6	0.6	0.8	1.2
BOVINS ET SUPERFICIES FOURRAGERES							
Superficies fourragères (D/12,0/10 et F) des exploitations ayant des bovins	41568.7	37214.8	755.9	576.5	5250.3	137.1	3844.9
Superficie fourragère moyenne par animal(ha)	0.5	0.5	0.2	0.2	0.3	0.2	0.7

SURVEY 1987

ENQUETE 1987

SAU MOYENNE PAR BOVIN
AVERAGE AA BY BOVINE ANIMAL

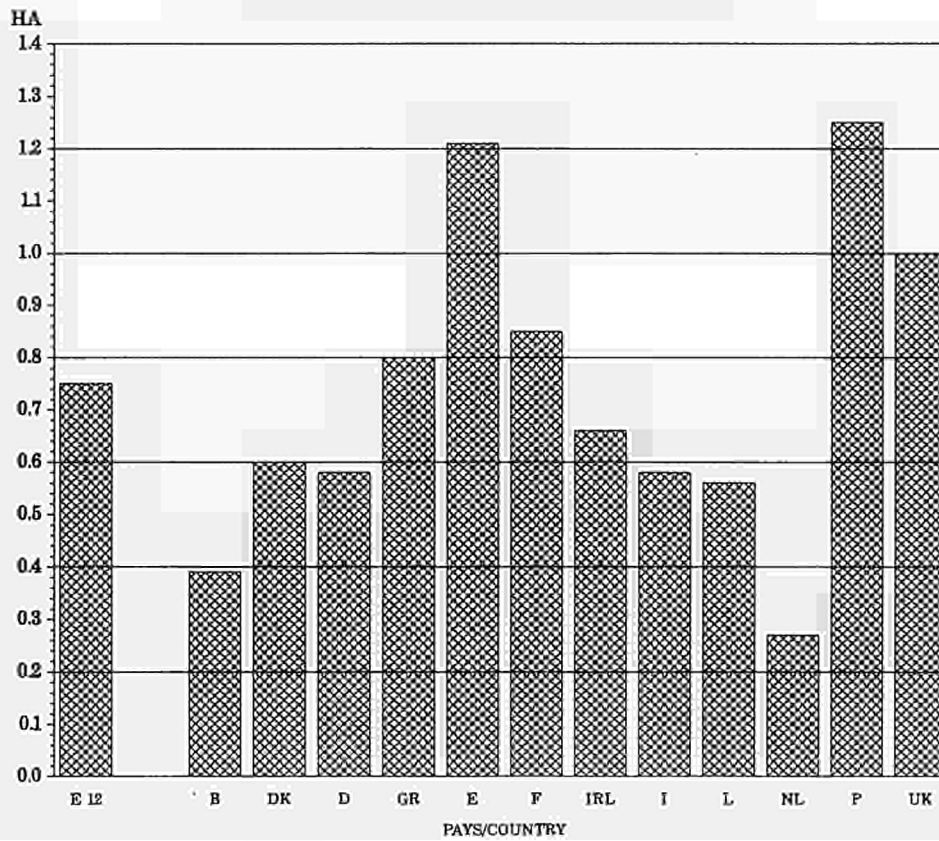

VI. BOVINE ANIMALS

C. Bovine animals, AA, fodder crops and grass

Data in 1000

FRANCE	IRELAND	ITALIA	LUXEMBOURG	NEDERLAND	PORTUGAL	UNITED KINGDOM	
							DISTRIBUTION (IN %) OF HOLDINGS WITH BOVINE ANIMALS BY AA
0.5	-	7.9	0.1	2.5	27.5	0.6	Less than 1 ha
3.0	4.6	22.0	2.1	5.4	36.7	2.5	From 1 to less than 3 ha
3.3	5.2	17.5	2.6	6.7	13.7	2.8	From 3 to less than 5 ha
8.8	14.6	24.3	7.5	16.4	12.0	8.9	From 5 to less than 10 ha
20.1	31.5	15.7	13.3	30.6	5.9	14.7	From 10 to less than 20 ha
18.7	18.7	5.1	12.1	20.8	1.6	12.0	From 20 to less than 30 ha
24.3	15.3	3.8	28.8	14.2	1.1	17.9	From 30 to less than 50 ha
17.2	8.3	2.4	30.9	3.2	0.6	21.9	From 50 to less than 100 ha
4.2	1.7	1.2	2.6	0.2	0.9	18.7	100 ha and over
							BOVINE ANIMALS AND AA
27856.0	6764.5	8906.7	217.25	4894.8	1386.7	12086.9	Total number of bovine animals
16584.9	4452.9	5207.7	121.07	1322.6	1740.3	12209.3	AA of holdings with bovine animals
0.9	0.7	0.6	0.6	0.3	1.3	1.0	Average AA by animal(ha)
							BOVINE ANIMALS, FODDER CROPS AND GRASS
12594.4	4185.9	3146.8	87.30	1186.6	508.9	9294.1	Area under fodder crops and grass (D/12, D/18 and F) of holdings with bovine animals
0.6	0.6	0.4	0.4	0.2	0.4	0.8	Average area under fodder crops and grass by animal(ha)

SUPERFICIE FOURRAGERE MOYENNE PAR BOVIN
AVERAGE AREA UNDER FODDER CROPS AND GRASS BY BOVINE ANIMAL

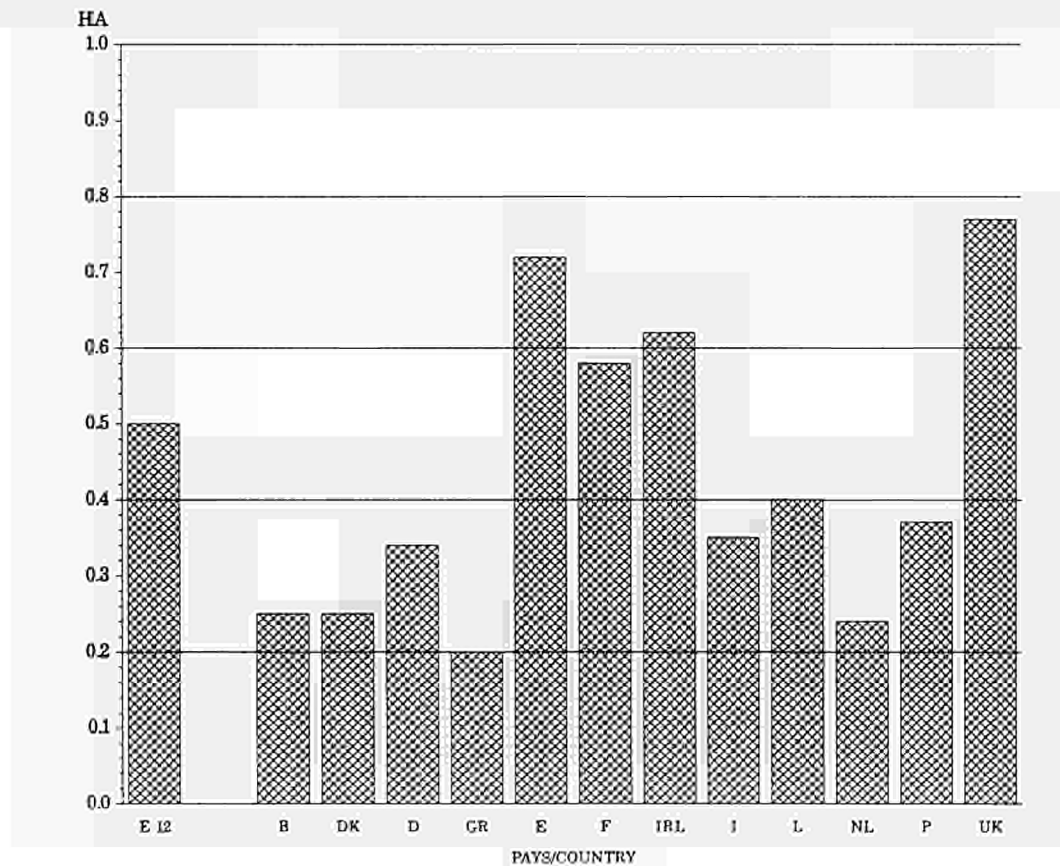

VII. LES AUTRES ANIMAUX

A. L'importance des autres animaux

Données en 1000

	EUR 12	EUR 10	BELGIQUE/ BELGIE	DANMARK	B. R. DEUT- SCHLAND	HELLAS	ESPAÑA
Nombre total d'exploitations	8644.3	6217.2	92.6	86.9	705.1	953.3	1791.6
Nombre d'exploitations ayant:							
- des équidés (J/01)	812.8	433.0	10.7	9.5	65.2	172.4	263.9
- des ovins (J/09)	998.0	723.1	8.9	5.4	38.8	191.0	161.0
- des caprins (J/10)	703.6	446.0	1.3	-	-	280.9	149.2
- des porcins (J/11 à J/13)	1996.3	1211.0	26.3	37.7	365.9	87.7	466.3
- des truies reproductrices (J/12)	628.7	351.3	17.9	26.4	145.6	17.2	185.2
- d'autres porcs (J/13)	1751.8	1116.9	23.1	35.4	343.9	64.0	367.8
- des volailles (J/14 à J/16)	3402.4	2361.4	20.1	15.5	286.3	577.9	502.5
- des poulets de chair (J/14)	1496.3	1018.6	2.5	1.3	51.8	200.0	165.5
- des poules pondeuses (J/15)	3183.7	2210.1	18.2	14.9	275.7	560.8	565.7
- d'autres volailles (J/16)	747.8	584.5	3.5	1.7	37.5	46.9	63.2
Nombre de:							
- équidés (J/01)	1624.3	1051.9	23.0	32.0	233.6	232.8	421.7
- ovins (J/09)	94502.3	72190.5	186.0	100.8	1095.3	7782.7	19892.2
- caprins (J/10)	10474.2	6906.8	8.6	-	-	4714.4	2877.5
- porcins (J/11 à J/13)	98920.6	63814.7	5844.7	9266.4	23988.9	909.3	12744.2
- truies reproductrices (J/12)	12141.9	9375.6	682.1	1046.4	2779.9	131.0	2446.5
- autres porcs (J/13)	58952.0	50517.9	3539.1	5262.0	14507.0	433.1	7162.0
- volailles (J/14 à J/16)	908856.1	752019.7	23243.3	15540.1	68695.7	29752.3	125337.7
- poulets de chair (J/14)	447287.2	352891.5	12046.2	9602.1	17676.0	13746.4	74632.7
- poules pondeuses (J/15)	363667.7	310704.5	10867.1	4965.0	47371.7	15206.6	63967.0
- autres volailles (J/16)	97849.4	68371.9	330.0	921.1	3648.0	799.3	6738.1

PART DES EXPLOITATIONS AYANT DES PORCINS, %
PROPORTION OF HOLDINGS WITH PIGS, %

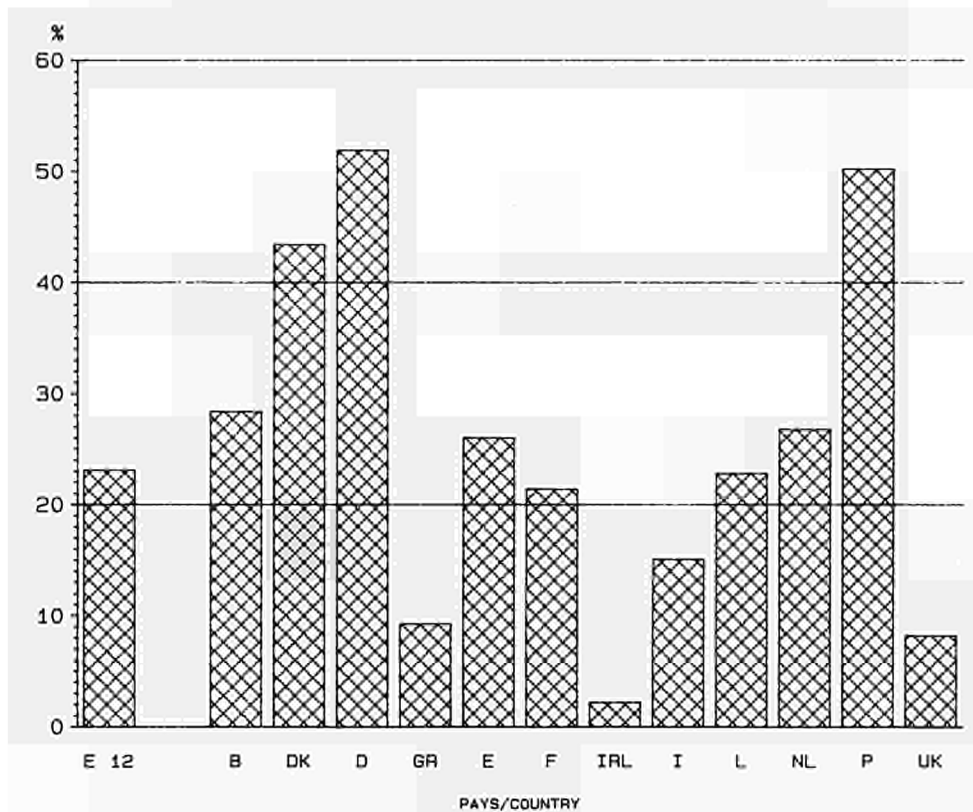

VII. OTHER ANIMALS

A. Significance of other animals

Data in 1000

FRANCE	IRELAND	ITALIA	LUXEMBOURG	NETHERLAND	PORTUGAL	UNITED KINGDOM	
981.8	217.0	2784.1	4.19	132.0	635.5	260.1	Total number of holdings
65.3	21.5	68.4	0.46	19.5	115.8	-	Number of holdings with:
145.0	45.9	176.2	0.28	20.4	113.9	91.4	- equidae (J/01)
61.7	3.3	96.3	0.05	2.4	108.5	-	- sheep (J/09)
210.6	4.9	420.3	0.96	35.4	318.9	21.3	- goats (J/10)
47.2	3.2	59.6	0.66	17.5	92.3	16.1	- pigs (J/11 a J/13)
195.1	3.3	405.4	0.79	28.3	267.1	17.6	- breeding sows (J/12)
596.0	50.1	751.4	1.89	7.1	456.4	55.3	- other pigs (J/13)
309.8	5.7	442.3	0.79	1.5	312.2	2.9	- poultry (J/14 a J/16)
570.6	46.1	669.7	1.82	5.4	407.9	46.9	- table fowl (J/14)
258.6	12.7	199.8	0.30	0.2	100.0	23.2	- laying hens (J/15)
							- other poultry (J/16)
235.2	62.7	165.8	1.67	64.3	150.8	-	Number of:
10408.0	4960.9	6138.2	6.16	984.6	2619.6	30527.9	- equidae (J/01)
1006.9	9.7	1132.7	0.48	39.1	689.9	-	- sheep (J/09)
11777.1	911.3	8794.6	74.94	14348.7	2361.7	7899.3	- goats (J/10)
1203.6	90.6	668.0	11.88	1847.7	319.7	894.4	- pigs (J/11 a J/13)
7443.6	616.5	6530.2	30.75	7300.5	1272.1	4855.1	- breeding sows (J/12)
224908.2	7844.2	144350.1	99.39	90668.7	31498.7	138917.8	- other pigs (J/13)
198341.6	3603.3	74712.3	20.66	42071.0	19763.1	70571.8	- poultry (J/14 a J/16)
67390.7	3638.9	48957.7	76.81	54756.0	8996.3	57474.0	- table fowl (J/14)
48675.9	601.9	20680.1	1.92	1841.6	2739.4	10872.0	- laying hens (J/15)
							- other poultry (J/16)

NOMBRE MOYEN DE PORCINS PAR EXPLOITATION EN AYANT
AVERAGE NUMBER OF PIGS BY HOLDING WITH

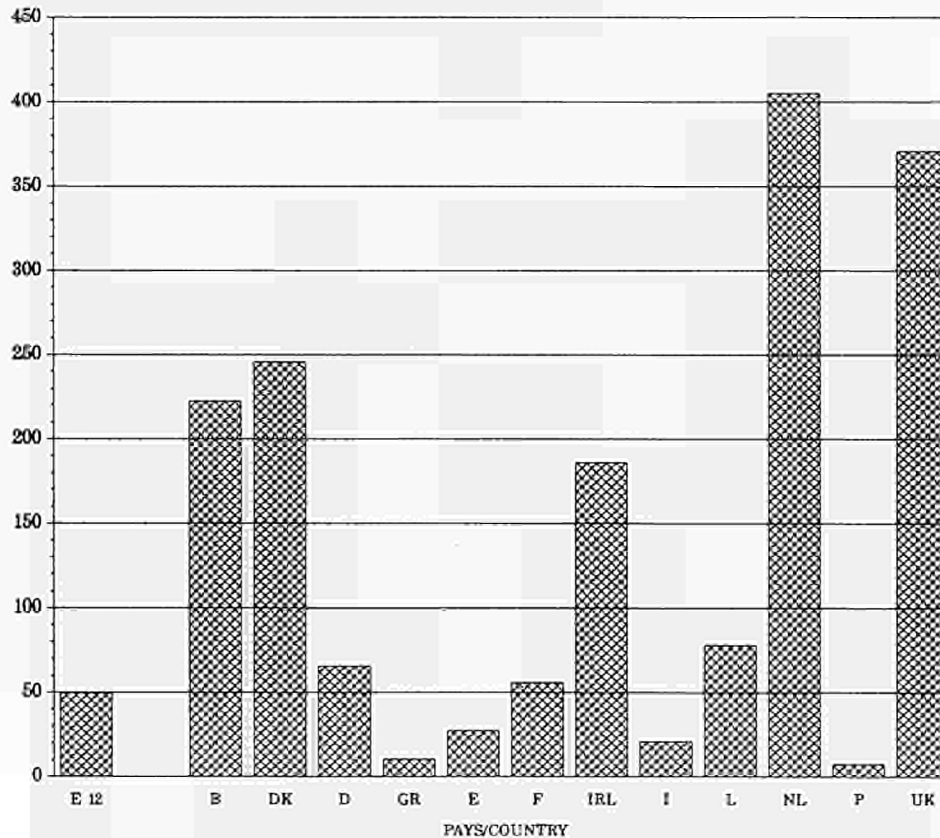

VII. LES AUTRES ANIMAUX

B. Répartition (en %) des exploitations selon le nombre de certains animaux

	EUR 12	EUR 10	BELGIQUE/ BELSIE	DANMARK	B. R. DEUT- SCHLAND	HELLAS	ESPANA
OVINS							
Aucun	88.5	88.4	90.4	53.8	94.5	80.0	91.0
De 1 à 9	4.6	4.2	4.9	3.5	3.4	7.9	2.8
De 10 à 29	2.3	2.6	3.1	1.8	1.3	5.1	1.4
De 30 à 69	1.5	1.7	1.1	0.6	0.4	3.1	1.1
De 70 à 199	1.7	1.8	0.4	0.2	0.5	3.1	1.7
De 200 à 399	0.8	0.8	0.1	-	0.1	0.7	1.2
400 et plus	0.6	0.6	-	-	0.1	0.1	0.7
PORCINS							
Aucun	76.9	80.5	71.6	56.6	48.1	90.8	74.0
1 ou 2	12.3	9.0	3.0	1.1	9.9	7.5	15.0
3 à 9	4.8	3.8	3.3	2.9	13.2	0.8	6.5
10 à 49	3.0	3.0	5.9	11.2	14.8	0.6	2.7
50 à 99	0.9	1.1	3.7	7.0	5.4	0.1	0.6
100 à 199	0.8	0.9	4.1	6.7	4.0	0.1	0.4
200 à 399	0.6	0.7	3.8	6.3	2.7	-	0.3
400 et plus	0.8	0.9	4.6	8.3	2.0	-	0.4
POULETS DE CHAIR							
Aucun	82.7	83.6	97.3	98.5	92.7	79.0	90.8
1 à 99	16.9	15.9	1.5	1.2	7.2	20.7	8.9
100 à 499	0.1	0.2	0.1	0.1	0.1	0.2	-
500 à 999	-	-	-	-	-	-	-
1000 à 2999	-	0.1	0.1	-	-	-	-
3000 à 4999	-	-	0.1	-	-	-	-
5000 à 9999	0.1	-	0.2	-	-	-	0.1
10000 à 49999	0.1	0.1	0.4	0.1	-	-	0.2
50000 et plus	-	-	-	0.1	-	-	-
POULES PONDEUSES							
Aucune	63.2	64.5	80.4	82.9	60.9	41.2	68.4
1 à 99	36.2	34.8	18.1	15.5	37.6	58.4	31.3
100 à 499	0.2	0.3	0.4	1.2	0.7	0.3	0.1
500 à 999	0.1	0.1	0.1	0.1	0.2	-	-
1000 à 2999	0.1	0.1	0.2	0.1	0.5	-	-
3000 à 4999	0.1	0.1	0.2	-	0.1	-	-
5000 à 9999	0.1	0.1	0.3	0.1	0.1	-	-
10000 et plus	0.1	0.1	0.4	0.1	0.1	-	0.1

PART DES EXPLOITATIONS AYANT DES VOLAILLES, %
PROPORTION OF HOLDINGS WITH POULTRY, %

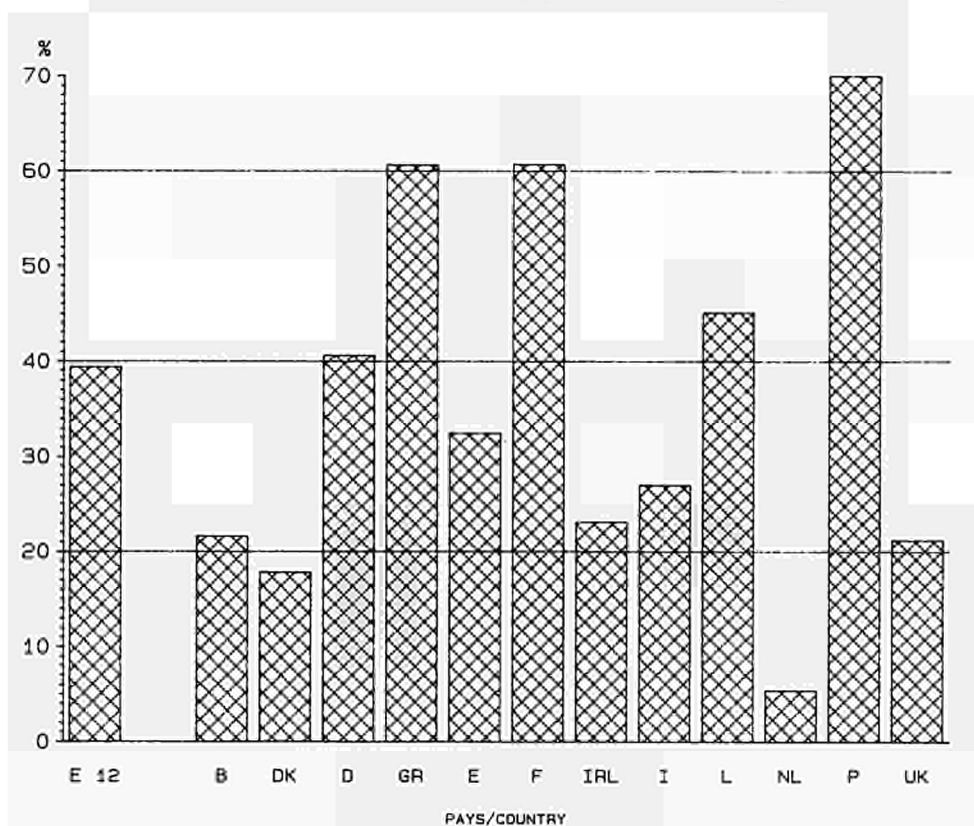

VII. OTHER ANIMALS

B. Distribution (in %) of holdings
by number of selected animals

FRANCE	IRELAND	ITALIA	LUXEMBOURG	NEDERLAND	PORTUGAL	UNITED KINGDOM	
65.2	78.8	93.7	93.3	84.5	82.1	64.9	SHEEP
4.9	1.1	3.3	3.0	3.3	15.6	1.9	None
3.7	4.2	1.4	2.6	4.8	2.2	3.0	From 1 to 9
2.3	6.5	0.6	0.9	4.3	0.9	4.4	From 10 to 29
2.3	6.4	0.6	0.3	2.6	0.7	8.4	From 30 to 69
1.1	2.1	0.3	-	0.3	0.2	6.5	From 70 to 199
0.6	0.9	0.1	-	0.1	0.2	10.9	From 200 to 399
							400 and over
78.6	97.8	84.9	77.2	73.2	49.8	91.8	PIGS
12.9	0.7	10.2	2.3	0.6	36.4	1.0	None
3.7	0.4	3.2	4.8	0.9	9.5	1.1	1 or 2
1.9	0.7	1.1	7.9	2.9	3.5	2.0	3 to 9
0.6	0.1	0.2	3.5	3.5	0.4	0.8	10 to 49
0.6	0.1	-	2.2	5.1	0.2	0.8	50 to 99
0.7	-	0.1	1.3	5.2	0.1	0.8	100 to 199
1.0	0.2	0.2	1.0	8.6	0.1	1.8	200 to 399
							400 and more
68.4	97.4	84.1	81.2	98.8	50.9	98.9	TABLE FOWL
30.1	2.9	18.6	18.3	-	46.7	0.5	None
0.4	-	0.8	0.5	-	0.1	0.1	1 to 99
0.1	-	0.1	-	-	-	-	100 to 499
0.2	-	-	-	-	0.1	-	500 to 999
0.2	-	-	-	-	0.1	-	1000 to 2999
0.2	-	-	-	-	0.1	-	3000 to 4999
0.2	-	-	-	0.2	0.1	0.1	5000 to 9999
0.3	-	0.1	-	0.8	0.1	0.3	10000 to 49999
-	-	-	-	0.2	-	0.1	50000 and more
41.9	78.7	75.9	56.5	95.9	35.8	82.0	LAYING HENS
57.4	21.0	23.7	42.4	4.6	64.0	15.5	None
0.3	0.1	0.1	0.6	0.6	0.1	1.1	1 to 99
-	-	-	0.1	0.2	-	0.2	100 to 499
0.1	-	0.1	0.2	0.4	-	0.3	500 to 999
-	-	0.1	0.1	0.3	-	0.2	1000 to 2999
0.1	-	-	-	0.6	-	0.2	3000 to 4999
0.2	-	-	-	1.1	-	0.2	5000 to 9999
						0.4	10000 and more

NOMBRE MOYEN DE VOLAILLES PAR EXPLOITATION EN AYANT
AVERAGE NUMBER OF POULTRY BY HOLDING WITH

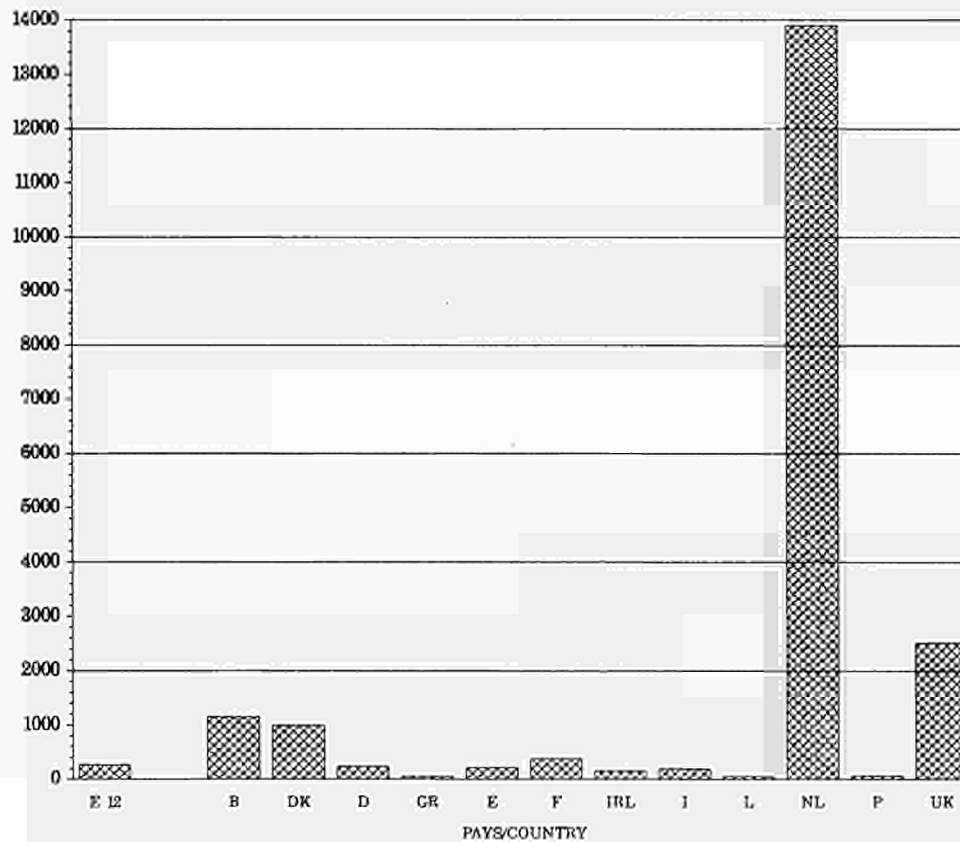

VII. LES AUTRES ANIMAUX

C. Répartition (en %) des exploitations ayant certains animaux selon leur SAU

	EUR 12	EUR 10	BELGIQUE/ BELGIE	DANMARK	B. R. DEUT- SCHLAND	HELLAS	ESPANA
OVINS							
Moins de 1 ha	10.5	5.7	21.9	0.4	1.8	10.0	15.6
de 1 à moins de 3 ha	20.1	16.3	22.2	0.6	29.3	27.6	18.9
de 3 à moins de 5 ha	12.2	12.5	9.4	0.9	11.4	20.5	11.0
de 5 à moins de 10 ha	15.2	15.8	11.6	20.5	16.2	24.0	15.6
de 10 à moins de 20 ha	13.8	15.2	13.5	25.7	16.3	12.0	13.6
de 20 à moins de 30 ha	7.1	6.3	8.1	16.0	9.0	2.9	5.7
de 30 à moins de 50 ha	8.1	9.5	7.9	16.1	10.7	1.8	6.2
de 50 à moins de 100 ha	7.7	9.1	4.6	13.2	8.1	0.9	6.1
100 ha et plus	5.3	5.4	1.0	4.7	2.3	0.3	7.1
SAU moyenne par animal(ha)	0.3	0.3	0.6	1.8	0.7	0.2	0.3
Superficies fourragères des exploitations ayant des ovins(1000 ha)	18336.7	15668.9	64.5	49.7	388.3	614.1	2353.6
Superficie fourragère moyenne par animal(ha)	0.2	0.2	0.3	0.5	0.4	0.1	0.1
PORCINS							
Moins de 1 ha	12.6	6.2	8.1	0.4	1.7	9.0	13.6
De 1 à moins de 10 ha	50.6	46.4	32.9	12.2	40.3	73.8	57.8
De 10 à moins de 30 ha	23.5	30.1	45.8	46.8	40.5	14.7	18.1
30 ha et plus	13.3	17.4	13.2	40.6	17.6	2.4	10.5
SAU moyenne par animal(ha)	0.3	0.3	0.1	0.1	0.3	0.7	0.5
POULETS DE CHAIR							
Moins de 1 ha	16.7	11.1	22.0	0.8	1.9	15.8	13.6
De 1 à moins de 10 ha	55.9	55.0	30.6	21.2	48.7	73.9	61.6
De 10 à moins de 30 ha	16.9	20.2	26.7	47.0	38.5	9.3	17.1
30 ha et plus	10.5	13.7	20.7	31.1	10.9	0.9	7.8
SAU moyenne pour 1000 animaux(ha)	38.6	39.3	3.6	3.9	41.9	68.5	25.8
POULES PONDEUSES							
Moins de 1 ha	15.3	11.9	13.3	0.5	1.8	18.3	13.3
De 1 à moins de 10 ha	54.2	52.4	36.7	21.5	44.8	71.9	59.9
De 10 à moins de 30 ha	18.9	21.8	32.7	49.2	40.0	8.6	16.9
30 ha et plus	11.6	13.9	19.4	28.7	13.4	1.2	9.8
SAU moyenne pour 1000 animaux(ha)	113.3	102.9	29.6	78.2	91.4	173.8	168.2

PART DES EXPLOITATIONS AYANT DES OVINS, %
PROPORTION OF HOLDINGS WITH SHEEP, %

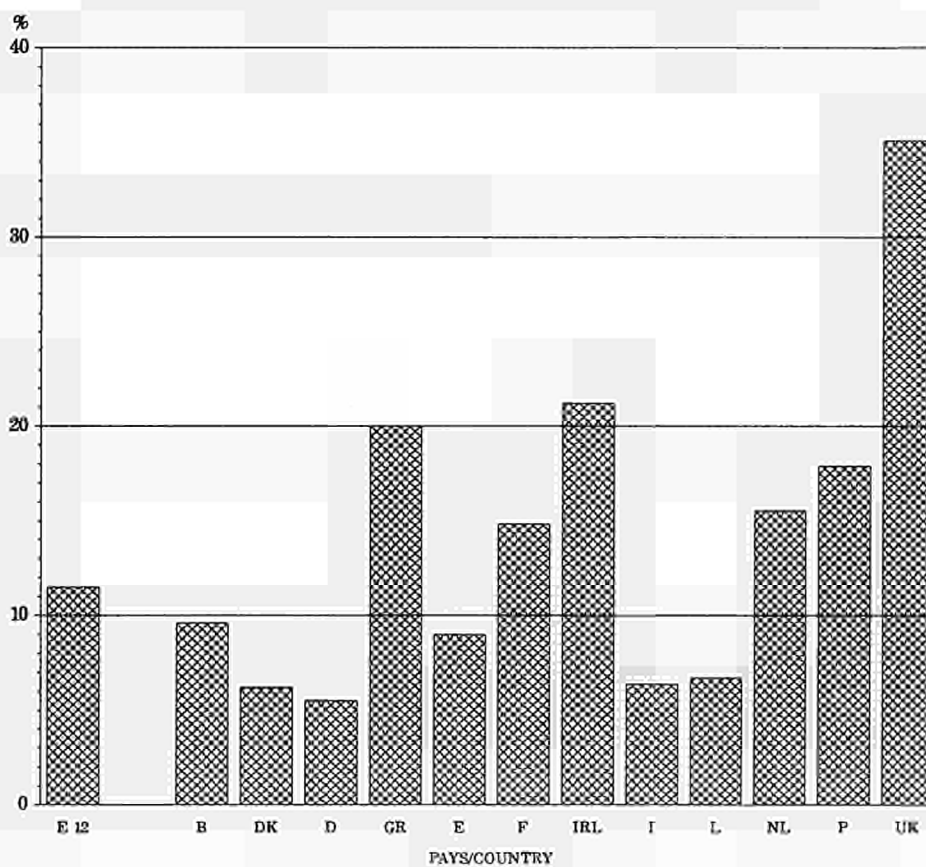

VII. OTHER ANIMALS

C. Distribution (in %) of holdings with selected animals by AA

FRANCE	IRELAND	ITALIA	LUXEMBOURG	NEDERLAND	PORTUGAL	UNITED KINGDOM	
1.5	-	8.9	3.9	4.7	33.2	1.0	SHEEP
12.0	4.1	24.5	19.8	10.5	32.8	4.0	Less than 1 ha
6.6	2.6	17.0	14.5	9.4	11.5	3.7	from 1 to less than 3 ha
9.4	8.6	18.0	17.7	16.7	10.2	8.2	from 3 to less than 5 ha
17.5	28.2	13.9	11.7	22.1	5.5	11.9	from 5 to less than 10 ha
11.9	28.5	5.9	7.1	16.6	2.0	9.6	from 10 to less than 20 ha
16.9	19.1	5.2	9.5	14.5	1.5	15.8	from 20 to less than 30 ha
17.2	13.0	4.3	13.8	5.1	1.4	22.4	from 30 to less than 50 ha
7.0	3.7	2.3	2.1	0.5	2.1	23.3	from 50 to less than 100 ha
							100 ha and over
0.5	0.3	0.3	1.0	0.4	0.6	0.2	Average AA by animal(ha)
3522.0	1380.5	1664.1	4.45	296.8	114.2	7694.4	Area under fodder crops and grass of holdings with sheep (1000 ha)
0.3	0.3	0.2	0.7	0.3	0.1	0.2	Average area under fodder crops and grass by animal(ha)
							PIGS
1.2	0.4	12.2	0.6	11.9	35.6	4.0	Less than 1 ha
14.0	10.4	68.0	11.8	42.0	56.3	23.2	from 1 to less than 10 ha
41.9	56.7	14.8	23.6	41.3	6.2	25.4	from 10 to less than 30 ha
42.8	32.6	5.0	64.0	4.8	1.9	47.4	30 ha and more
0.6	0.2	0.4	0.5	-	0.7	0.1	Average AA by animal(ha)
							TABLE FOWL
2.5	0.1	16.0	3.3	27.7	36.7	10.2	Less than 1 ha
22.1	32.9	71.1	27.0	42.6	55.7	32.3	from 1 to less than 10 ha
37.3	44.8	10.6	23.5	25.2	4.0	20.1	from 10 to less than 30 ha
38.1	22.2	2.3	46.2	4.4	1.6	37.4	30 ha and more
85.8	34.8	33.3	1197.9	0.3	73.2	1.9	Average AA per 1000 animals(ha)
							LAYING HENS
3.5	-	19.5	3.1	17.6	36.5	4.0	Less than 1 ha
24.6	23.4	68.0	23.2	48.1	56.0	27.3	from 1 to less than 10 ha
35.7	50.0	10.3	23.1	30.0	4.0	26.5	from 10 to less than 30 ha
36.2	26.6	2.2	50.7	4.3	1.6	44.1	30 ha and more
247.2	319.6	75.0	791.9	0.9	205.5	46.8	Average AA per 1000 animals(ha)

SURVEY 1987

ENQUETE 1987

**NOMBRE MOYEN D'OVINS PAR EXPLOITATION EN AYANT
AVERAGE NUMBER OF SHEEP BY HOLDING WITH**

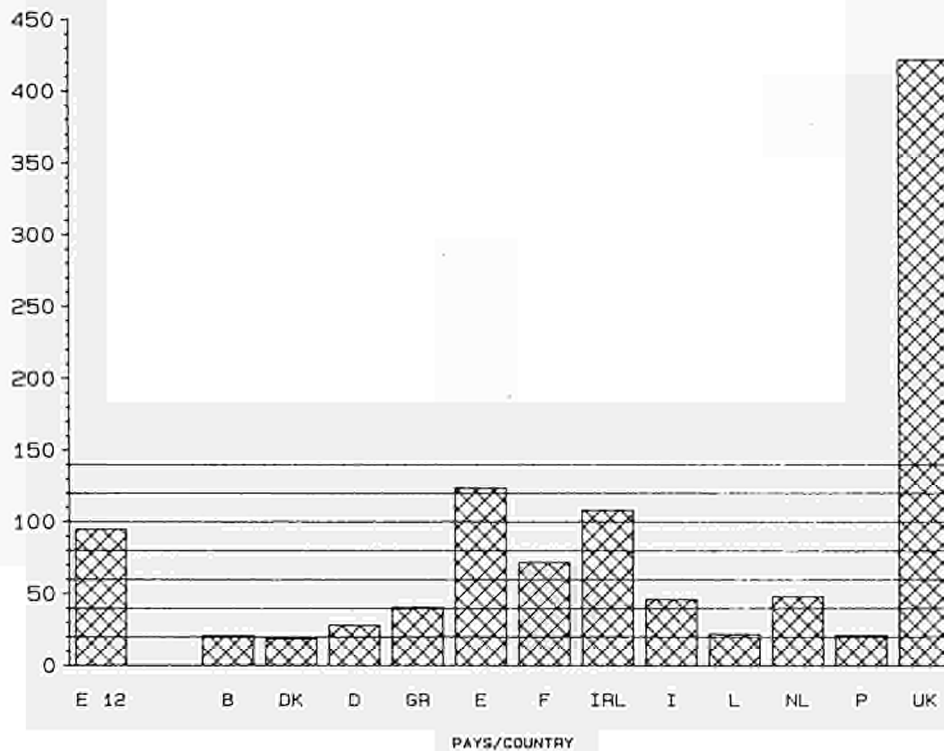

VIII. L'ORIENTATION TECHNICO ECONOMIQUE DES EXPLOITATIONS

Données en 1000

	EUR 12	EUR 10	BELGIQUE/ BELGIE	DANMARK	B.R. DEUT- SCHLAND	HELLAS	ESPANA
Exploitations spécialisées en céréaliculture (autre que riz) (111)	710.3	511.3	1.7	14.8	51.0	89.5	188.0
Exploitations spécialisées rizicoles (112)	11.1	6.1	-	-	-	2.1	4.1
Exploitations combinant céréales et riz (113)	4.5	3.1	-	-	-	1.3	0.5
Exploitations céréalières spécialisées (11)	725.8	520.5	1.7	14.8	51.0	92.9	192.6
Exploitations spécialisées en culture de plantes sarclées (121)	53.2	41.1	0.9	0.2	1.8	6.7	6.4
Exploitations à culture de céréales et de pl. sarclées combinées (122)	73.4	61.2	2.1	2.3	16.7	3.3	8.4
Exploitations spécialisées en cultures de légumes frais de plein champ (123)	149.4	133.1	0.1	-	2.0	5.9	12.5
Exploitations à cultures générales diverses (124)	821.9	687.5	5.7	20.7	62.3	170.2	108.1
Exploitations à cultures générales (12)	1097.8	922.9	8.8	23.1	82.9	186.0	135.4
EXPLOITATIONS SPECIALISEES A GRANDES CULTURES (1)	1823.6	1443.4	10.5	38.0	133.8	278.9	328.1
Exploitations spécialisées de maraîchage (201)	161.8	67.6	5.2	0.7	3.7	15.7	83.9
Exploitations spécialisées en floriculture et culture de plantes ornementales (202)	57.8	55.5	2.4	1.0	9.6	0.5	2.0
Exploitations horticoles avec cultures diverses (203)	8.6	6.3	0.4	0.1	0.9	-	2.1
Exploitations horticoles spécialisées (20)	228.2	129.3	8.0	1.8	14.2	16.2	87.9
EXPLOITATIONS HORTICOLES SPECIALISEES (2)	228.2	129.3	8.0	1.8	14.2	16.2	87.9
Exploitations spécialisées vinicoles produisant des vins de qualité (311)	207.0	163.9	-	-	37.5	1.0	30.3
Exploitations spécialisées vinicoles produisant des vins autres que de qualité (312)	305.2	273.8	-	-	-	11.9	30.3
Exploitations vinicoles produisant des vins de qualité et autres combinés (313)	12.5	12.3	-	-	-	-	0.2
Exploitations produisant des raisins à destinations diverses (314)	77.9	69.0	-	-	-	27.7	7.6
Exploitations spécialisées en viticulture (31)	602.6	519.0	-	-	37.5	40.5	68.4
Exploitations spécialisées fruitières (autres qu'agrumicoles) (321)	382.9	236.8	1.8	0.4	8.2	54.0	126.8
Exploitations agrumicoles spécialisées (322)	256.5	112.7	-	-	-	28.2	139.3
Exploitations combinant la production de fruits et d'agrumes (323)	31.2	13.1	-	-	-	5.3	15.9
Exploitations fruitières et agrumicoles spécialisées (32)	670.7	362.6	1.8	0.4	8.2	87.5	281.9
Exploitations olivicoles spécialisées (330)	625.5	471.4	-	-	-	182.2	142.1
Exploitations olivicoles spécialisées (33)	625.5	471.4	-	-	-	182.2	142.1
Exploitations avec diverses combinaisons de cultures permanentes (340)	442.7	353.3	1.2	0.4	5.8	91.6	72.6
Exploitations avec diverses combinaisons de cultures permanentes (34)	442.7	353.3	1.2	0.4	5.8	91.6	72.6
EXPLOITATIONS SPECIALISEES EN CULTURES PERMANENTES (3)	2341.5	1706.2	3.0	0.8	51.5	401.8	565.1
Exploitations laitières spécialisées (411)	485.6	419.9	11.4	9.7	110.2	1.4	61.5
Exploitations laitières spécialisées avec élevage bovin (412)	224.1	192.4	6.6	5.7	71.1	0.8	26.5
Exploitations bovines spécialisées - orientation lait (41)	709.8	612.3	18.0	15.4	181.3	2.2	88.0
Exploitations bovines spécialisées - orientation élevage (421)	146.8	111.3	4.7	0.1	0.8	0.8	34.9
Exploitations bovines spécialisées - orientation engraissement (422)	168.0	157.0	5.6	0.1	12.3	0.6	8.8
Exploitations bovines spécialisées - orientation élevage et viande (42)	314.8	268.3	10.3	0.2	13.1	1.4	43.7
Exploitations bovines - lait avec élevage et viande (431)	132.0	96.2	4.3	0.3	21.7	1.2	31.5
Exploitations bovines - élevage et viande avec lait (432)	14.4	8.2	0.3	-	0.7	-	6.2
Exploitations bovines - lait, élevage et viande combinés (43)	146.4	104.4	4.6	0.3	22.4	1.2	37.8
Exploitations ovines spécialisées (441)	339.0	309.8	1.7	-	4.1	21.0	27.9
Exploitations avec ovins et bovins combinés (442)	39.5	37.1	0.2	-	0.3	0.3	2.2
Exploitations caprines spécialisées (443)	30.1	29.4	0.1	-	-	12.3	7.7
Exploitations d'herbivores sans activité dominante (444)	395.8	300.8	5.5	0.9	41.7	17.9	86.4
Exploitations avec ovins, caprins et autres herbivores (44)	604.4	467.1	7.6	1.0	46.2	51.6	124.2
EXPLOITATIONS SPECIALISEES HERBIVORES (4)	1775.5	1452.2	40.4	16.8	262.9	56.4	293.7
Exploitations porcines spécialisées (501)	75.1	49.6	4.0	4.6	11.5	1.5	19.8
Exploitations avicoles spécialisées (502)	35.1	27.6	1.0	0.1	1.9	2.7	5.5
Exploitations avec diverses combinaisons de granivores (503)	16.3	7.8	0.2	-	0.5	0.2	3.4
Exploitations spécialisées de production animale hors sol (granivores) (50)	126.5	85.0	5.2	4.8	13.8	4.5	28.7
EXPLOITATIONS SPECIALISEES DE PRODUCTION ANIMALE HORS SOL (GRANIVORES) (5)	126.5	85.0	5.2	4.8	13.8	4.5	28.7
Exploitations combinant horticulture et cultures permanentes (601)	31.9	13.9	0.2	0.1	0.4	8.3	16.1
Exploitations combinant grandes cultures et horticulture (602)	31.0	16.5	0.8	0.4	0.6	5.2	11.7
Exploitations combinant grandes cultures et vignes (603)	132.6	109.9	-	-	3.4	4.3	17.4
Exploitations combinant grandes cultures et cultures permanentes (604)	234.2	176.3	0.2	0.1	1.9	34.7	46.1
Exploitations de polyculture à orientation cultures générales (605)	314.5	164.4	1.6	2.2	22.9	22.0	59.9
Exploitations de polyculture à orientation horticulture ou cultures permanentes (606)	276.1	118.7	1.0	0.1	3.1	38.4	57.4
Exploitations de polyculture (60)	1020.3	599.7	3.8	2.9	32.3	112.9	208.7
EXPLOITATIONS DE POLYCULTURE (6)	1020.3	599.7	3.8	2.9	32.3	112.9	208.7
Exploitations de polyélevage à orientation laitière (711)	146.6	81.3	2.1	3.4	35.9	0.7	36.1
Exploitations de polyélevage à orientation herbivores autres que laitiers (712)	217.3	102.5	1.1	0.1	6.4	17.4	67.9
Exploitations de polyélevage à orientation herbivores (71)	364.0	183.8	3.2	3.5	42.3	18.1	104.0
Exploitations de polyélevage:granivores - bovins laitiers combinés (721)	17.4	15.1	1.5	0.5	3.6	-	1.2
Exploitations de polyélevage:granivores et herbivores, autres que bovins laitiers, combinés (722)	30.4	20.0	1.0	-	3.0	0.9	6.5
Exploitations de polyélevage:granivores et élevage mixte (723)	60.1	19.6	1.0	0.6	6.6	1.4	14.2
Exploitations de polyélevage à orientation granivores (72)	107.9	54.7	3.4	1.1	13.2	2.3	21.9
EXPLOITATIONS DE POLYELEVAGE (7)	471.8	238.5	6.6	4.6	55.5	20.4	125.9
Exploitations mixtes grandes cultures avec bovins laitiers (811)	64.6	53.8	2.5	1.3	17.5	3.1	6.5
Exploitations mixtes bovins laitiers avec grandes cultures (812)	103.5	90.7	3.3	3.3	40.1	2.0	8.5
Exploitations mixtes grandes cultures avec herbivores autres que bovins laitiers (813)	149.3	115.0	3.5	1.4	24.7	14.6	22.4
Exploitations mixtes herbivores, autres que bovins laitiers avec grandes cultures (814)	138.9	104.1	3.2	0.6	18.7	13.3	25.2
Exploitations mixtes grandes cultures-herbivores (81)	456.3	363.5	12.5	6.5	101.1	33.0	62.7
Exploitations mixtes avec grandes cultures et granivores (821)	92.4	68.2	1.2	10.8	37.3	2.6	15.1
Exploitations mixtes avec cultures permanentes et herbivores (822)	88.2	70.1	0.1	-	1.6	16.1	13.7
Exploitations avec diverses cultures et élevages mixtes (823)	169.9	34.1	1.2	-	0.9	5.6	43.2
Exploitations mixtes avec diverses combinaisons cultures-élevage (82)	350.6	172.4	2.5	10.8	39.9	24.4	71.9
EXPLOITATIONS MIXTES CULTURES-ELEVAGE (8)	806.9	536.0	15.0	17.3	140.9	57.3	134.6
TOTAL	8594.3	6190.2	92.5	86.9	705.1	948.2	1772.7

VIII. FARM TYPE OF HOLDINGS

Data in 1000

FRANCE	IRELAND	ITALIA	LUXEMBOURG	NEDERLAND	PORTUGAL	UNITED KINGDOM	
61.7	3.7	266.7	0.22	0.3	11.0	21.5	Specialist cereals (other than rice) (111)
0.1	-	3.9	-	-	0.9	-	Specialist rice (112)
-	-	1.9	-	-	0.8	-	Cereals and rice combined (113)
61.9	3.7	272.5	0.22	0.3	12.7	21.5	Specialist cereals (11)
0.8	2.7	21.3	0.01	5.1	5.6	1.8	Specialist root crops (121)
6.0	1.2	12.3	0.02	1.2	3.8	16.2	Cereals and root crops combined (122)
7.2	0.4	116.1	-	0.2	3.7	1.4	Specialist field vegetables (123)
99.8	1.3	311.1	0.07	10.5	26.3	5.6	Various field crops (124)
113.8	5.5	460.7	0.10	17.0	39.5	25.0	General field cropping (12)
175.6	9.3	733.2	0.32	17.3	52.1	46.5	SPECIALIST FIELD CROPS (1)
13.1	0.1	16.3	0.02	8.2	10.3	4.7	Specialist market garden vegetables (201)
7.8	-	22.7	0.04	9.2	0.4	2.3	Specialist flowers and ornamentals (202)
1.3	0.1	0.8	0.01	1.6	0.3	1.1	General market garden cropping (203)
22.2	0.1	39.8	0.06	18.9	11.0	8.1	Specialist horticulture (20)
22.2	0.1	39.8	0.06	18.9	11.0	8.1	SPECIALIST HORTICULTURE (2)
56.6	-	68.1	0.70	-	12.8	-	Specialist quality wine (311)
46.3	-	215.7	-	-	1.1	-	Specialist wine other than quality wine (312)
6.1	-	6.1	-	-	0.1	-	Quality and other wine combined (313)
2.9	-	38.4	-	-	1.2	-	Vineyards for various types of production (314)
112.0	-	328.3	0.70	-	15.2	-	Specialist vineyards (31)
16.1	0.2	150.3	0.01	2.9	19.4	2.9	Specialist fruit (other than citrus) (321)
0.3	-	84.1	-	-	4.6	-	Specialist citrus fruit (322)
0.1	-	7.8	-	-	2.2	-	Fruit and citrus fruit combined (323)
16.5	0.2	242.2	0.01	2.9	26.2	2.9	Specialist fruit and citrus fruit (32)
0.8	-	288.4	-	-	12.0	-	Specialist olives (330)
0.8	-	288.4	-	-	12.0	-	Specialist olives (33)
12.9	-	237.6	0.02	2.8	16.8	1.0	Various permanent crops combined (340)
12.9	-	237.6	0.02	2.8	16.8	1.0	Various permanent crops combined (34)
142.1	0.2	1096.5	0.72	5.7	70.2	3.8	SPECIALIST PERMANENT CROPS (3)
116.5	43.5	59.2	0.32	35.2	4.2	32.5	Specialist milk production (411)
47.5	11.4	37.5	1.11	5.9	5.3	4.8	Specialist milk production with cattle rearing (412)
164.0	54.9	96.7	1.43	41.2	9.4	37.3	Specialist dairying (41)
64.1	13.3	9.4	0.03	0.3	0.6	17.7	Specialist cattle - mainly rearing (421)
24.8	69.9	18.8	0.25	3.8	2.2	21.0	Specialist cattle - mainly fattening (422)
88.9	83.2	28.2	0.28	4.2	2.8	38.7	Specialist cattle - rearing and fattening (42)
24.5	9.0	30.7	0.30	1.8	4.3	2.4	Cattle - dairying with rearing and fattening (431)
3.5	1.9	1.1	0.01	0.4	-	0.3	Cattle - rearing and fattening with dairying (432)
28.0	10.9	31.8	0.31	2.2	4.3	2.8	Cattle - dairying, rearing and fattening combined (43)
24.4	7.0	21.0	0.07	0.0	2.3	27.7	Specialist sheep (441)
5.6	12.0	3.3	-	0.4	0.2	15.1	Sheep and cattle combined (442)
3.9	-	3.7	-	0.1	2.0	0.2	Specialist goats (443)
58.3	28.3	106.0	0.09	10.6	8.5	31.4	Various grazing livestock - no dominant enterprise (444)
92.2	47.3	134.8	0.17	12.1	13.1	74.4	Sheep, goats and other grazing livestock (44)
373.1	196.3	291.4	2.18	59.6	29.6	153.1	SPECIALIST GRAZING LIVESTOCK (4)
5.9	0.4	7.1	0.03	10.6	5.8	3.9	Specialist pigs (501)
5.7	0.8	7.1	0.02	2.4	1.9	5.8	Specialist poultry (502)
1.3	-	4.8	-	0.5	5.1	0.2	Various granivores combined (503)
12.9	1.3	19.1	0.05	13.5	12.8	9.9	Specialist granivores (50)
12.9	1.3	19.1	0.05	13.5	12.8	9.9	SPECIALIST GRANIVORES (5)
2.4	-	1.4	-	0.5	2.0	0.6	Market gardening and permanent crops combined (601)
2.7	0.3	3.8	-	1.2	2.7	1.4	Field crops and market gardening combined (602)
9.2	-	93.0	0.01	-	5.2	-	Field crops and vineyards combined (603)
4.9	-	133.7	-	0.2	11.8	0.6	Field crops and permanent crops combined (604)
32.0	0.2	81.5	0.03	0.6	90.3	1.5	Mixed cropping, mainly field crops (605)
21.9	-	52.7	0.02	0.6	100.0	0.8	Mixed cropping, mainly market gardening or permanent crops (606)
73.1	0.5	366.1	0.05	3.2	211.9	4.8	Mixed cropping (60)
73.1	0.5	366.1	0.05	3.2	211.9	4.8	MIXED CROPPING (6)
15.5	0.1	22.9	0.10	0.3	29.2	0.4	Mixed livestock, mainly dairying (711)
38.6	0.4	35.4	0.05	0.6	47.0	2.5	Mixed livestock, mainly grazing livestock other than dairying (712)
54.0	0.5	58.3	0.14	0.9	76.2	2.9	Mixed livestock, mainly grazing livestock (71)
4.8	0.1	1.1	0.01	3.3	1.1	0.3	Mixed livestock: granivores and dairying combined (721)
4.0	0.1	6.9	-	2.2	3.9	1.8	Mixed livestock: granivores and grazing livestock other than dairying combined (722)
4.3	-	4.2	0.05	1.1	26.3	0.3	Mixed livestock: granivores with various livestock (723)
13.1	0.3	12.2	0.06	6.6	31.3	2.4	Mixed livestock, mainly granivores (72)
67.2	0.8	70.5	0.20	7.5	107.5	5.3	MIXED LIVESTOCK HOLDINGS (7)
15.4	0.3	12.0	0.03	0.4	4.2	1.4	Field crops combined with dairying (811)
22.0	0.6	16.4	0.13	0.6	4.3	2.2	Dairying combined with field crops (812)
25.0	2.6	35.5	0.16	1.4	11.9	6.1	Field crops combined with grazing livestock other than dairying (813)
26.4	4.0	30.4	0.23	1.4	9.6	5.9	Grazing livestock other than dairying combined with field crops (814)
88.8	7.5	94.3	0.54	3.8	30.1	15.6	Field crops - grazing livestock combined (81)
6.1	-	7.4	0.03	1.4	9.2	1.4	Field crops and granivores combined (821)
6.7	-	44.7	0.02	0.4	4.4	0.4	Permanent crops and grazing livestock combined (822)
14.4	-	10.9	-	0.7	92.6	0.3	Various mixed crops and livestock (823)
27.2	0.1	63.0	0.04	2.5	106.2	2.1	Various crops and livestock combined (82)
116.0	7.6	157.3	0.59	6.3	136.3	17.8	MIXED CROPS - LIVESTOCK (8)
982.2	216.0	2773.9	4.16	132.0	631.5	249.2	TOTAL

Données en 1000

	EUR 12	EUR 10	BELGIQUE/ BELGIE	DANMARK	B.R. DEUT- SCHLAND	HELLAS	ESPANA
Nombre total d'exploitations	8644.3	6217.2	92.6	86.9	705.1	953.3	1791.6
Main d'oeuvre agricole totale, en UTA (L/01 à L/06)	9135.8	6525.8	101.3	111.6	850.7	848.9	1626.7
Exploitants personnes physiques	8523.4	6119.2	92.0	86.7	701.7	952.9	1774.0
Exploitants chefs d'exploitation	8272.0	6052.0	91.9	85.0	690.3	952.7	1600.7
Conjoints (L/02)	4037.3	3032.7	32.3	35.3	424.8	704.7	537.3
Autres membres de la famille de l'exploitant (L/03)	4028.1	2608.0	15.2	4.0	410.2	420.0	944.2
Main d'oeuvre non familiale occupée régulièrement (L/04)	1143.8	870.1	6.7	21.9	87.1	4.3	160.4
Exploitations employant de la main d'oeuvre agricole non familiale occupée régulièrement (L/05 et L/06)	2441.6	1483.9	4.4	23.4	34.2	581.2	625.2
Nombre de journées de travail (L/05 et L/06)	184290.2	107631.5	312.4	4.8	3151.4	16364.1	57057.5
REPARTITION (EN %) DE LA MAIN D'OEUVRE SELON LE TEMPS DE TRAVAIL (1)							
Exploitants (L/01)							
> 0 à < 25 %	41.2	38.9	20.9	12.4	26.5	47.7	53.3
25% à < 50 %	15.5	16.5	7.6	17.4	21.5	21.4	11.1
50% à < 75 %	10.6	11.0	4.0	15.0	8.5	13.6	8.5
75% à < 100 %	5.6	5.7	2.4	11.2	-	7.8	3.5
100 %	27.1	27.9	65.0	44.0	43.5	9.4	23.7
Membres de la famille de l'exploitant (L/02 et L/03) (2)							
> 0 à < 50 %	66.9	68.4	52.9	:	71.7	78.1	69.0
50% à < 50 %	19.0	19.5	23.8	:	15.2	18.1	13.1
100 %	14.1	12.1	23.2	:	13.2	3.8	17.9
Main d'oeuvre non familiale occupée régulièrement (L/04) (2)							
> 0 à < 50 %	18.4	19.3	20.4	:	16.1	11.2	9.9
50% à < 100 %	14.4	15.3	13.0	:	10.1	27.8	9.3
100 %	67.0	65.4	66.6	:	73.9	61.0	80.8
REPARTITION (EN %) DES EXPLOITATIONS SELON LE NOMBRE TOTAL D'UTA (2)							
moins de 0.75 UTA	46.5	46.7	29.3	:	36.7	52.1	56.3
de 0.75 à moins de 1 UTA	7.5	8.0	2.6	:	8.0	11.3	4.9
de 1 à moins de 1.5 UTA	19.7	19.2	45.7	:	24.6	16.4	10.5
de 1.5 à moins de 2 UTA	9.8	10.3	9.6	:	13.9	10.2	6.1
de 2 à moins de 3 UTA	10.5	10.1	10.2	:	13.7	6.3	8.9
3 UTA et plus	4.0	3.7	2.3	:	3.1	1.7	3.3
REPARTITION (EN %) DES EXPLOITATIONS SELON L'AGE DE L'EXPLOITANT							
moins de 35 ans	6.9	7.7	13.3	11.8	14.9	5.6	4.5
de 35 à moins de 45 ans	14.1	14.5	14.0	10.0	18.6	14.2	11.0
de 45 à moins de 55 ans	24.7	25.0	25.8	24.1	33.5	24.2	14.2
de 55 à moins de 65 ans	30.6	30.3	31.2	25.7	26.9	27.9	31.4
65 ans et plus	23.7	22.5	13.1	19.4	6.1	28.1	25.9

1) En pourcentage du temps annuel de travail d'une personne à temps complet

2) Dans les exploitations où l'exploitant est aussi chef d'exploitation et a un temps de travail différent de zéro

SURVEY 1987

ENQUETE 1987

REPARTITION DES EXPLOITATIONS SELON LE NOMBRE TOTAL D'UTA, %, EUR 12
DISTRIBUTION OF HOLDINGS BY TOTAL ANNUAL WORK UNITS, %, EUR 12

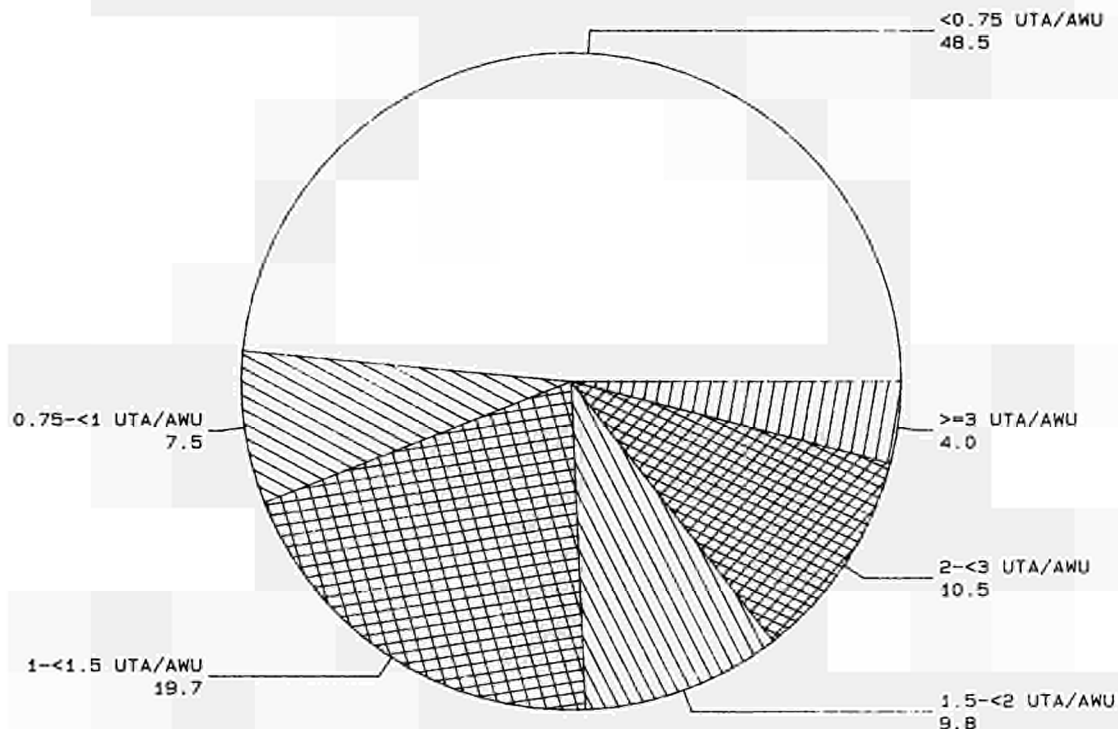

IX. FARM LABOUR FORCE

Data in 1000

FRANCE	IRELAND	ITALIA	LUXEMBOURG	NETHERLAND	PORTUGAL	UNITED KINGDOM	
981.8	217.0	2784.1	4.19	132.0	635.5	260.1	Total number of holdings
1459.3	254.5	2134.3	6.69	233.9	983.3	524.4	Total farm labour force (L/01 to L/06), in AMU
923.5	215.6	2771.9	4.16	129.4	630.1	241.4	Holders natural persons
920.5	209.5	2749.8	3.07	128.6	619.3	219.9	Holders managers
497.6	71.8	1084.4	2.41	63.1	447.2	116.4	Spouses (L/02)
274.0	81.5	1203.9	2.79	52.9	475.9	143.4	Other members of the holder's family (L/03)
358.8	30.8	94.5	0.58	47.8	113.1	237.7	Non family labour regularly employed (L/04)
199.7	31.5	511.7	0.19	11.6	332.6	86.0	Holdings with non-family workers
19268.2	979.5	58134.0	14.13	2156.4	19401.2	7246.7	not regularly employed (L/05 and L/06)
							Number of working days (L/05 and L/06)
							DISTRIBUTION (IN %) OF THE LABOUR FORCE BY WORK-TIME (1)
							Holders (L/01)
17.9	19.9	52.3	7.9	4.6	28.8	19.6	> 0 to < 25 %
10.2	13.7	17.2	10.0	7.1	18.7	8.6	25% to < 50 %
6.1	9.9	12.4	14.3	8.3	12.9	6.9	50% to < 75 %
4.2	14.0	5.4	8.6	5.5	10.9	6.3	75% to < 100 %
57.6	42.6	12.7	59.2	74.2	28.7	58.5	100 %
							Members of the holder's family (L/02 and L/03) (2)
46.5	58.7	74.3	29.7	39.2	54.6	51.0	> 0 to < 50 %
33.9	21.2	16.5	46.2	29.6	24.1	14.2	50% to < 50 %
19.5	20.1	9.2	24.2	31.3	21.3	34.8	100 %
							Non family regular workers (L/04) (2)
17.2	11.5	16.7	1.7	18.8	24.8	25.9	> 0 to < 50 %
14.7	16.7	13.2	3.6	40.7	15.6	13.4	50% to < 100 %
68.1	71.8	70.1	94.6	40.5	59.6	60.8	100 %
							DISTRIBUTION (IN %) OF HOLDINGS BY TOTAL ANNUAL WORK UNITS (2)
25.7	30.6	64.3	20.0	13.1	26.5	20.8	less than 0.75 AMU
5.5	10.1	8.1	5.1	4.8	10.1	4.6	from 0.75 to less than 1 AMU
27.8	32.3	13.0	17.1	32.5	21.9	25.0	from 1 to less than 1.5 AMU
19.3	10.7	6.1	20.4	16.8	14.9	9.1	from 1.5 to less than 2 AMU
17.3	12.8	5.8	28.6	23.7	18.0	21.2	from 2 to less than 3 AMU
4.5	3.5	2.8	8.8	9.1	8.6	19.4	3 UTA and over
							DISTRIBUTION (IN %) OF HOLDINGS BY AGE CLASSES OF HOLDER
10.2	6.1	5.5	12.1	10.8	5.3	7.5	less than 35
17.0	18.4	11.5	16.8	20.6	13.0	19.4	from 35 to less than 45
24.2	24.8	23.4	25.0	27.6	23.4	24.2	from 45 to less than 55
33.5	28.0	31.7	26.8	28.0	28.5	26.5	from 55 to less than 65
15.1	22.7	28.0	18.9	13.1	29.8	22.4	65 and over
							(1) Percentage of annual time worked by a full-time worker
							(2) Holdings where the holder is also the manager and where his time worked is greater than zero

SURVEY 1987

ENQUETE 1987

REPARTITION DES EXPLOITATIONS SELON L'AGE DE L'EXPLOITANT, %, EUR 12
 DISTRIBUTION OF HOLDINGS BY AGE CLASSES OF HOLDER, %, EUR 12

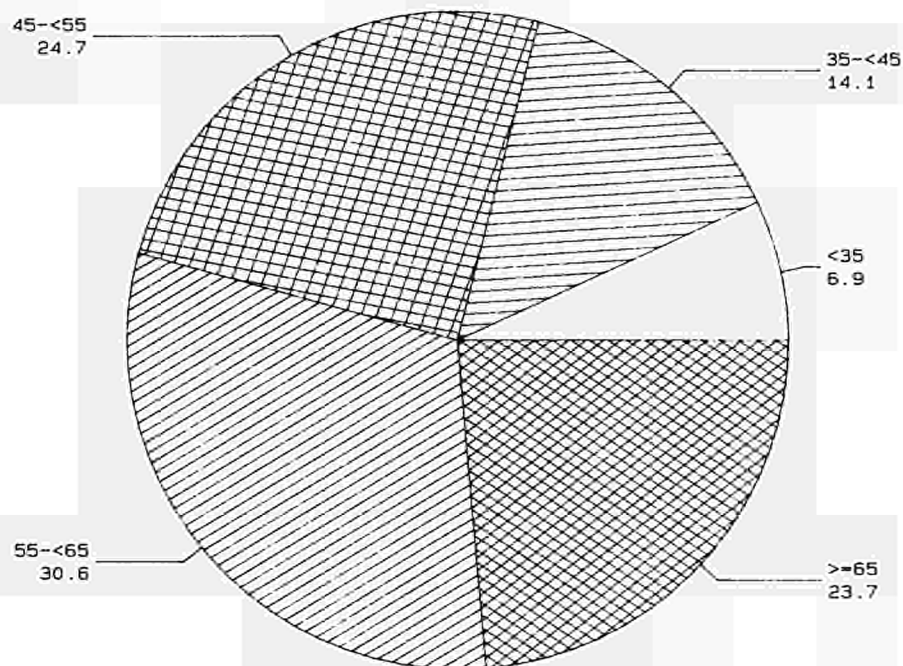

X. LA DOUBLE ACTIVITE

A. De l'exploitant qui est aussi chef d'exploitation

Données en 1000

	EUR 12	EUR 10	BELGIQUE/ BELGIE	DANMARK	B.R. DEUT- SCHLAND	HELLAS	ESPANA
Nombre total d'exploitations	8644.3	6217.2	92.6	86.9	705.1	953.3	1791.6
Nombre d'exploitants chefs d'exploitation	8272.0	6052.0	91.9	85.0	690.3	952.7	1600.7
Nombre d'exploitants ayant une autre activité lucrative	2494.9	1784.1	30.0	27.9	296.9	318.2	473.9
Proportion d'exploitants ayant une autre activité lucrative (en %)	30.2	29.5	32.6	32.8	43.0	33.4	29.6
PROPORTION D'EXPLOITANTS AYANT UNE AAL SELON:							
- la taille de l'exploitation							
moins de 5 ha	34.4	33.4	62.6	32.1	59.5	37.8	34.2
de 5 à moins de 20 ha	28.5	29.4	19.7	40.9	53.9	19.2	25.9
de 20 à moins de 50 ha	17.8	17.9	5.6	27.4	11.8	11.8	17.0
50 ha et plus	14.9	14.6	4.5	25.2	5.3	10.6	16.0
- la dimension économique de l'exploitation							
> 0 à moins de 1 UDE	38.8	37.7	93.3	50.0	59.5	44.7	39.6
de 1 à moins de 2 UDE	36.7	36.2	84.8	58.7	66.1	41.5	35.0
de 2 à moins de 4 UDE	33.0	33.9	72.3	50.9	70.5	35.1	27.8
de 4 à moins de 6 UDE	28.7	30.7	54.7	49.7	72.3	24.9	20.7
de 6 à moins de 8 UDE	26.3	28.8	42.9	45.5	69.0	18.2	16.7
de 8 à moins de 12 UDE	24.0	26.1	27.8	42.4	55.5	13.4	14.1
de 12 à moins de 16 UDE	20.8	22.1	17.1	37.8	35.4	10.0	12.2
de 16 à moins de 40 UDE	16.8	17.0	7.6	27.6	12.4	8.8	13.3
40 UDE et plus	14.1	13.9	4.3	21.7	4.5	7.7	18.1
- l'âge							
moins de 35 ans	42.5	41.5	22.7	55.3	51.7	63.0	39.6
de 35 à moins de 45 ans	48.0	46.8	25.7	46.4	50.4	60.1	46.0
de 45 à moins de 55 ans	41.4	40.1	24.1	36.9	48.3	46.6	41.5
de 55 à moins de 65 ans	26.6	25.3	28.0	26.2	34.8	28.5	28.3
65 ans et plus	7.8	7.8	79.1	9.2	5.3	7.5	6.2
- le temps de travail sur l'exploitation							
> 0 à moins de 50 %	42.9	41.2	96.1	:	75.4	43.5	42.6
de 50 à moins de 100 %	23.0	21.8	49.7	:	62.6	14.2	22.5
100 %	8.4	10.4	3.1	:	4.3	2.9	2.9

X. LA DOUBLE ACTIVITE

B. Des membres de la famille de l'exploitant

Données en 1000

	EUR 12	EUR 10	BELGIQUE/ BELGIE	DANMARK	B.R. DEUT- SCHLAND	HELLAS	ESPANA
Nombre total de conjoints	4068.8	3064.3	32.3	66.8	424.8	704.7	557.3
Nombre de conjoints ayant une autre activité lucrative	612.0	480.4	2.7	29.6	34.0	58.7	63.8
Proportion de conjoints ayant une autre activité lucrative (en %)	:	:	8.5	44.4	8.0	8.3	11.5
PROPORTION DE CONJOINTS AYANT UNE AAL SELON:							
- la taille de l'exploitation							
moins de 5 ha	15.0	15.1	14.5	35.2	14.8	9.7	12.9
de 5 à moins de 20 ha	14.0	15.0	9.8	45.5	7.8	4.5	11.2
de 20 à moins de 50 ha	16.6	17.9	4.0	44.4	3.6	2.8	6.7
50 ha et plus	16.6	17.9	2.3	43.4	3.2	2.6	8.0
- la dimension économique de l'exploitation							
> 0 à moins de 1 UDE	20.0	19.8	25.1	100.0	25.1	13.7	18.9
de 1 à moins de 2 UDE	16.0	16.9	26.4	57.6	18.9	10.6	13.2
de 2 à moins de 4 UDE	13.9	15.1	26.3	50.9	13.1	7.6	10.3
de 4 à moins de 6 UDE	13.4	14.8	27.6	48.3	10.3	5.8	8.1
de 6 à moins de 8 UDE	11.7	13.0	24.9	46.8	10.1	4.9	5.6
de 8 à moins de 12 UDE	13.1	14.5	20.1	45.6	8.2	3.5	5.5
de 12 à moins de 16 UDE	13.7	14.8	12.6	44.3	6.5	3.3	5.0
de 16 à moins de 40 UDE	14.2	14.8	5.9	42.3	3.3	2.5	5.3
40 UDE et plus	15.7	15.9	2.4	43.5	2.7	1.8	7.0
- le temps de travail sur l'exploitation							
> 0 à moins de 50 %	18.0	17.3	12.3	-	10.9	10.2	16.1
de 50 à moins de 100 %	9.9	11.0	2.7	-	1.8	2.7	5.0
100 %	5.4	9.1	1.0	-	1.0	0.4	0.8
AUTRES MEMBRES DE LA FAMILLE DE L'EXPLOITANT							
Total	4028.1	2608.0	15.2	4.0	410.2	420.0	944.2
Ayant une autre activité lucrative (1)	1398.7	836.0	2.0	:	123.6	117.7	377.1

(1) Et une activité agricole dans une exploitation ayant une MBS > 0

X. DUAL ACTIVITY

A. Of holder who is also manager

Data in 1000

FRANCE	IRELAND	ITALIA	LUXEMBOURG	NEDELAND	PORTUGAL	UNITED KINGDOM	
981.8	217.0	2784.1	4.19	132.0	635.5	260.1	Total number of holdings
920.5	209.5	2749.8	3.07	128.6	619.3	219.9	Number of holders who are also managers
292.3	76.4	658.8	0.73	30.3	236.9	52.5	Number of holders with other gainful activity
31.8	36.5	24.0	18.8	23.6	38.3	23.9	Proportion of holders with other gainful activity (in %)
							PROPORTION OF HOLDEPS WITH OTHER GAINFUL ACTIVITY BY:
							- size of holding
39.7	74.1	27.0	34.4	40.5	41.0	39.4	less than 5 ha
37.5	39.3	14.1	31.6	23.1	25.0	34.3	from 5 to less than 20 ha
24.9	19.3	10.7	9.3	4.6	22.0	17.7	from 20 to less than 50 ha
20.1	12.8	11.5	4.5	4.0	16.7	11.2	50 ha and over
							- economic size of holding
32.0	66.5	30.8	40.6	-	44.6	49.8	> 0 to less than 1 ESU
32.3	50.1	30.1	47.8	92.7	42.1	40.7	from 1 to less than 2 ESU
40.1	39.0	25.2	40.7	80.2	37.2	39.0	from 2 to less than 4 ESU
37.9	31.0	19.4	36.8	73.1	30.6	34.8	from 4 to less than 6 ESU
36.4	24.4	15.6	27.9	64.5	26.0	30.4	from 6 to less than 8 ESU
33.3	18.3	13.4	21.6	52.6	23.7	27.1	from 8 to less than 12 ESU
30.3	14.9	9.9	13.1	40.2	24.3	22.6	from 12 to less than 16 ESU
26.8	9.1	10.4	6.8	16.5	23.6	13.4	from 16 to less than 40 ESU
30.5	5.6	10.9	3.8	3.6	22.5	9.8	40 ESU and over
							- age
37.7	41.2	32.2	19.0	25.8	63.3	34.9	less than 35
42.0	42.7	47.3	22.2	22.7	66.2	34.9	from 35 to less than 45
40.5	38.1	37.4	25.6	20.7	55.0	30.4	from 45 to less than 55
28.5	32.9	21.2	19.1	18.3	35.7	19.1	from 55 to less than 65
9.3	32.6	4.5	3.0	41.1	11.0	6.5	65 and over
							- work time on the holding
44.5	75.5	31.5	54.4	77.9	63.9	52.0	> 0 to less than 50 %
39.3	36.1	10.2	27.3	67.8	31.2	52.8	from 50 to less than 100 %
23.8	7.6	2.2	5.4	6.9	2.6	5.5	100 %

FARM STRUCTURE SURVEY 1987

X. DUAL ACTIVITY

B. Of members of holder's family

Data in 1000

FRANCE	IRELAND	ITALIA	LUXEMBOURG	NEDELAND	PORTUGAL	UNITED KINGDOM	
497.7	71.8	1084.4	2.41	63.1	447.2	116.4	Total number of spouses
137.7	40.0	150.4	0.16	0.8	67.7	26.2	Number of spouses with other gainful activity
27.7	55.8	13.9	6.6	1.3	:	22.5	Proportion of spouses with other gainful activity (in %)
							PROPORTION OF SPOUSES WITH OTHER GAINFUL ACTIVITY BY:
							- size of holding
31.7	74.3	16.4	9.1	1.7	16.2	35.5	less than 5 ha
33.4	55.3	8.4	9.0	1.2	9.9	32.2	from 5 to less than 20 ha
24.7	52.7	5.9	6.5	1.0	9.9	19.6	from 20 to less than 50 ha
21.3	52.7	4.8	4.1	1.3	9.5	13.6	50 ha and over
							- economic size of holding
22.0	72.5	21.0	15.1	-	22.4	42.7	> 0 to less than 1 ESU
23.2	58.1	17.4	10.3	-	16.1	39.6	from 1 to less than 2 ESU
26.0	60.6	15.2	12.1	3.1	12.4	32.0	from 2 to less than 4 ESU
33.1	54.4	14.2	10.9	2.2	11.4	28.3	from 4 to less than 6 ESU
31.0	46.0	9.1	5.9	2.1	9.5	32.4	from 6 to less than 8 ESU
29.9	51.8	10.3	11.0	1.5	10.2	27.5	from 8 to less than 12 ESU
28.2	51.9	7.2	5.6	1.6	9.4	21.0	from 12 to less than 16 ESU
25.9	51.9	5.6	5.7	1.3	9.2	16.7	from 16 to less than 40 ESU
30.3	51.5	6.6	3.4	1.1	10.8	12.4	40 ESU and over
							- work time on the holding
30.6	64.6	17.6	15.4	2.0	29.2	32.5	> 0 to less than 50 %
25.4	45.4	3.6	4.2	1.0	7.6	20.6	from 50 to less than 100 %
26.2	20.9	1.4	0.9	0.3	1.0	3.9	100 %
							OTHER MEMBERS OF HOLDER'S FAMILY
274.0	81.5	1203.9	2.79	52.9	475.9	143.4	Total
89.1	44.3	414.0	0.56	2.8	185.6	42.1	With other gainful activity (1)
							(1) And agricultural activity on holdings with SGM > 0

Données en 1000

	EUR 12	EUR 10	BELGIQUE/ BELGIE	DANMARK	B.-R. DEUT- SCHLAND	HELLAS	ESPANA
Nombre total d'exploitations (toutes zones)	8644.3	6217.2	92.6	86.9	705.1	953.3	1791.6
SAU totale	115400.7	87273.2	1370.3	2798.3	11842.9	3842.4	24796.5
SAU moyenne par exploitation (ha)	13.3	14.0	14.8	32.2	16.8	4.0	13.8
MBS totale	93275.5	81430.3	2211.3	3030.7	11806.5	3878.1	9404.3
MBS moyenne par exploitation (UDE)	10.8	13.1	23.9	34.9	16.7	4.1	5.2
Nombre d'exploitations situées en zone défavorisée	3864.7	2798.1	13.1	-	372.5	572.3	648.6
Part des exploitations situées en zone défavorisée (%)	44.7	45.0	14.2	-	52.8	60.0	36.2
SAU	50709.7	36724.8	278.5	-	5822.9	2611.2	11382.1
SAU moyenne par exploitation (ha)	13.1	13.1	21.2	-	15.6	4.6	17.5
MBS	27018.4	21957.7	235.7	-	4991.2	2139.0	3545.8
MBS moyenne par exploitation (UDE)	7.0	7.8	18.0	-	13.4	3.7	5.5
Nombre d'exploitations situées en zone de montagne	2150.4	1300.1	-	-	24.6	341.0	553.6
Part des exploitations situées en zone de montagne (%)	24.9	20.9	-	-	3.5	35.6	30.9
SAU	15169.5	7283.3	-	-	327.9	1508.8	6846.4
SAU moyenne par exploitation (ha)	7.1	5.6	-	-	13.3	4.4	12.4
MBS	9026.3	5774.8	-	-	216.8	1176.5	2348.3
MBS moyenne par exploitation (UDE)	4.2	4.4	-	-	6.8	3.4	4.2
PROPORTION DE CERTAINES CULTURES ET DE CERTAINS ELEVAGES (EN POURCENTAGE DE LA SUPERFICIE OU DU NOMBRE DE TETES)							
- SITUES EN ZONE DEFAVORISEE							
Terras arables	33.9	20.1	7.0	:	39.3	62.5	46.6
Céréales	33.0	26.9	8.7	:	38.8	65.6	46.7
Prairies permanentes et pâturages	59.0	61.6	36.4	:	66.6	90.6	43.0
Cultures permanentes	44.4	38.1	1.7	:	20.3	65.3	47.9
Vignes	42.2	25.5	-	:	8.8	63.4	70.6
Superficie boisées	62.3	74.4	49.5	:	65.7	88.5	28.8
Bovins	37.3	37.1	22.3	:	56.4	67.6	33.8
Vaches laitières	33.8	33.5	20.2	:	60.2	67.5	32.0
Ovins	62.4	66.8	14.8	:	50.2	73.1	43.8
Caprins	69.1	80.7	22.2	:	:	86.9	37.1
Porcins	21.5	18.2	0.9	:	39.0	58.0	39.2
Volailles	23.0	19.1	0.7	:	43.5	62.9	39.4
- SITUES EN ZONE DE MONTAGNE							
Terras arables	9.8	5.3	:	:	0.3	24.1	22.3
Céréales	9.5	5.0	:	:	0.3	21.7	21.1
Prairies permanentes et pâturages	15.9	10.4	:	:	6.9	79.0	45.4
Cultures permanentes	22.1	22.0	:	:	0.4	45.9	19.2
Vignes	11.7	11.3	:	:	0.1	43.1	4.6
Superficie boisées	41.4	36.5	:	:	7.2	67.3	53.9
Bovins	6.6	4.0	:	:	3.1	27.5	37.2
Vaches laitières	7.9	5.2	:	:	4.4	24.1	34.5
Ovins	18.5	9.8	:	:	2.8	50.2	48.7
Caprins	53.8	55.3	:	:	:	67.2	49.2
Porcins	4.9	2.1	:	:	0.3	31.3	20.3
Volailles	6.8	4.4	:	:	0.5	23.5	16.2

PART DES EXPLOITATIONS SITUEES EN ZDF (ENSEMBLE ET ZONE DE MONTAGNE), %
PROPORTION OF HOLDINGS IN LFA (TOTAL AND MOUNTAIN AREA), %

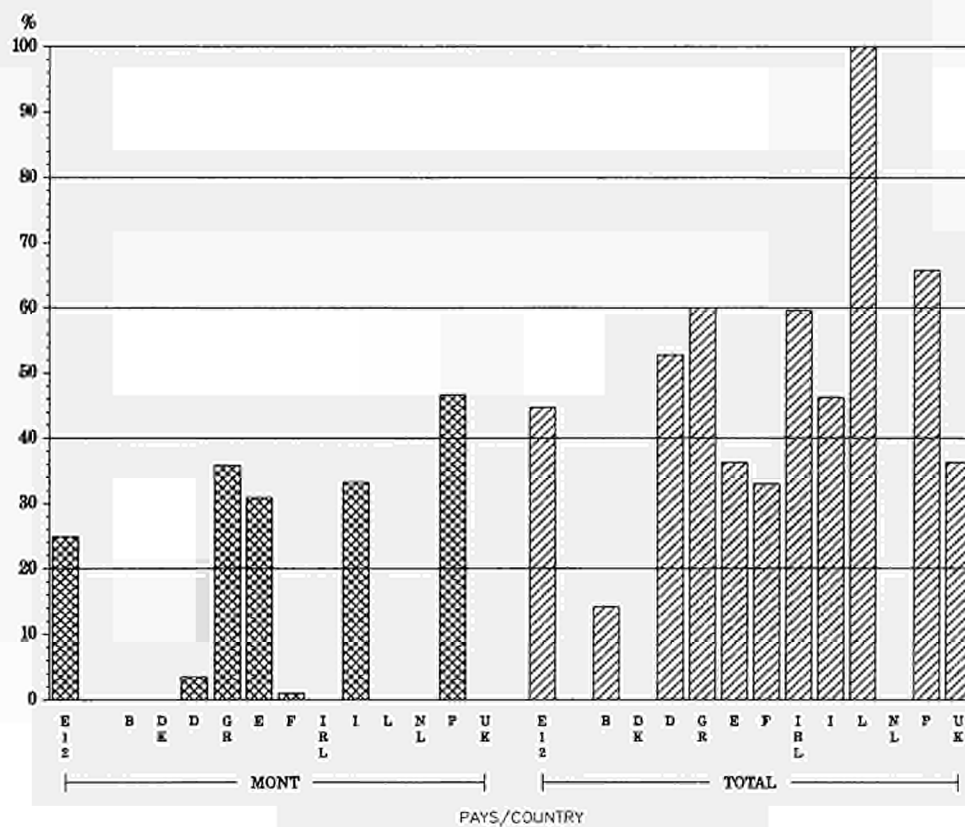

MONT=ZONE DE MONTAGNE/MOUNTAIN AREA

XI. LESS FAVOURED AREAS

Data in 1000

FRANCE	IRELAND	ITALIA	LUXEMBOURG	NEDERLAND	PORTUGAL	UNITED KINGDOM	
981.8	217.0	2784.1	4.19	132.0	635.5	260.1	Total number of holdings (all areas)
28058.0	4915.4	15544.6	126.56	2023.7	3331.0	16751.1	Total AA
28.6	22.7	5.6	30.2	15.3	5.2	64.4	Average AA by holding (ha)
21494.9	1907.8	20582.1	83.26	5966.6	2448.6	10508.9	Total SGN
21.9	8.8	7.4	19.9	45.2	3.8	40.4	Average SGN by holding (ESU)
324.1	129.4	1288.1	4.19	-	417.9	94.3	Number of holdings in less favoured areas
33.0	59.7	46.3	100.0	-	65.8	36.2	Proportion of holdings in less favoured areas (in %)
9690.4	2364.6	7880.4	126.56	-	2602.8	7970.3	AA
29.9	18.3	6.1	30.2	-	6.2	84.5	Average AA by holding (ha)
4999.6	696.9	6651.3	83.26	-	1514.9	2157.9	SGN
15.4	5.4	5.2	19.9	-	3.6	22.9	Average SGN by holding (ESU)
9.8	-	924.7	-	-	296.7	-	Number of holdings in mountain areas
1.0	-	33.2	-	-	46.7	-	Proportion of holdings in mountain areas (in %)
296.4	-	5150.2	-	-	1039.8	-	AA
30.2	-	5.6	-	-	3.5	-	Average AA by holding (ha)
149.2	-	4232.4	-	-	903.2	-	SGN
15.2	-	4.6	-	-	3.0	-	Average SGN by holding (ESU)
							PROPORTION OF SELECTED CROPS AND SELECTED LIVESTOCK (AS A PERCENTAGE OF THE AREA OR OF THE NUMBER OF HEADS) - IN LESS FAVOURED AREAS
24.5	23.7	39.8	100.0	78.9	78.9	16.7	Arable land
22.3	11.4	39.2	100.0	78.0	78.0	9.0	Cereals
54.0	53.9	79.9	100.0	93.4	93.4	69.6	Permanent pasture and meadow
18.0	0.8	38.9	100.0	68.9	68.9	2.8	Permanent crops
16.6	-	30.2	100.0	54.4	54.4	-	Vineyards
67.7	28.9	86.2	100.0	81.8	81.8	36.0	Woodland
34.7	42.4	33.1	100.0	61.4	61.4	40.3	Bovine animals
26.5	34.5	36.2	100.0	57.8	57.8	29.2	Dairy cows
71.4	55.1	67.5	100.0	84.5	84.5	68.3	Sheep
49.6	52.6	85.9	100.0	86.2	86.2	-	Goats
17.6	40.8	24.0	100.0	43.2	43.2	8.5	Pigs
16.1	45.1	27.9	100.0	50.4	50.4	12.7	Poultry
							- IN MOUNTAIN AREAS
0.2	-	22.5	-	28.2	28.2	-	Arable land
0.2	-	20.4	-	31.6	31.6	-	Cereals
2.6	-	60.4	-	31.9	31.9	-	Permanent pasture and meadow
1.1	-	24.2	-	38.4	38.4	-	Permanent crops
1.1	-	17.5	-	43.1	43.1	-	Vineyards
0.6	-	67.5	-	36.8	36.8	-	Woodland
1.4	-	23.3	-	30.8	30.8	-	Bovine animals
1.8	-	28.9	-	32.3	32.3	-	Dairy cows
0.8	-	37.9	-	26.9	26.9	-	Sheep
3.3	-	54.7	-	54.1	54.1	-	Goats
0.6	-	15.3	-	21.5	21.5	-	Pigs
-	-	17.5	-	27.6	27.6	-	Poultry

SAU MOYENNE DES EXPLOITATIONS (ENSEMBLE ET ZONES DEFAVORISEES)
AVERAGE AA BY HOLDING (TOTAL AREA AND LESS FAVOURED AREA)

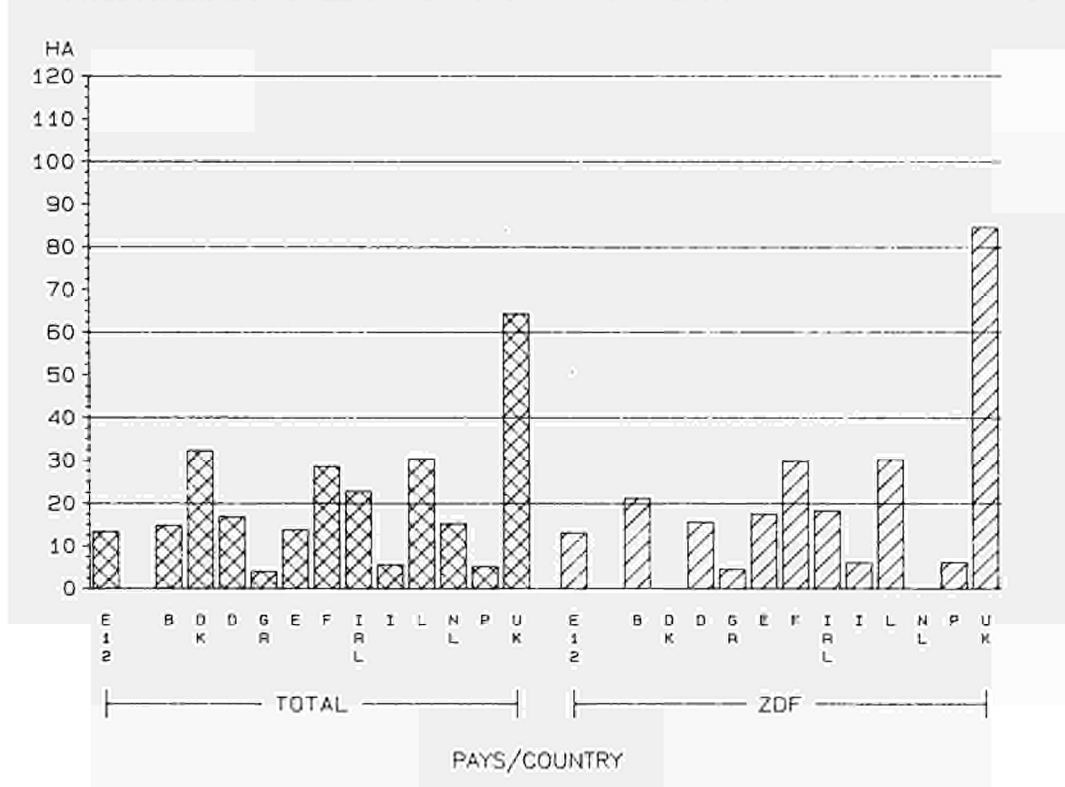

ZDF=ZONES DEFAVORISEES/LESS FAVOURED AREA

XII. MODE DE FAIRE VALOIR

	EUR 12	EUR 10	BELGIQUE/ BELGIE	DANMARK	B.R. DEUT- SCHLAND	HELLAS	ESPANA
SAU totale (1000 ha)	115400.7	87273.2	1370.3	2798.3	11842.9	3842.4	24796.5
REPARTITION DE LA SAU PAR MODES DE FAIRE VALOIR (en %) (1)							
- faire valoir direct	64.9	63.4	31.7	81.7	63.6	77.1	69.8
- fermage	32.7	36.1	67.7	18.3	36.0	21.8	22.1
- métayage et autres	2.5	0.5	0.7	-	0.4	1.1	8.1
PART (en %) DE LA SAU EN FAIRE VALOIR DIRECT SELON:							
- la taille de l'exploitation (2)							
- moins de 5 ha	88.5	89.8	60.9	98.3	82.9	91.7	88.2
- de 5 à moins de 20 ha	76.4	76.4	35.5	93.1	72.5	78.2	77.0
- de 20 à moins de 50 ha	62.0	62.1	27.9	85.7	62.1	60.7	61.1
- 50 ha ou plus	55.2	53.3	27.4	72.4	53.1	40.6	60.8
- la dimension économique de l'exploitation (1)							
- moins de 8 UDE	81.3	84.7	53.6	94.5	77.4	88.4	76.2
- de 8 à moins de 16 UDE	66.8	70.4	36.7	92.0	69.6	69.3	58.7
- de 16 à moins de 40 UDE	58.1	57.7	29.5	86.7	63.2	56.6	60.3
- 40 UDE ou plus	58.7	55.6	28.8	76.4	56.2	35.0	78.0
- le temps de travail de l'exploitant (2)							
- > 0 - < 50%	82.7	81.9	53.2	92.8	71.9	86.8	84.1
- 50 - < 100%	69.5	72.4	39.8	86.5	66.1	74.1	59.6
- 100%	55.9	56.4	29.1	76.4	60.9	63.0	52.5
- l'importance de l'autre activité lucrative de l'exploitant (2)							
- quelconque	69.9	67.3	47.0	81.9	68.5	84.6	78.7
- principale	80.2	78.3	53.5	86.2	70.5	89.5	84.9
- secondaire	59.8	58.6	30.7	80.7	61.1	75.1	65.9
- sans autre activité lucrative	63.1	62.8	29.6	81.3	62.0	75.0	63.5
- l'orientation technico-économique principale de l'exploitation (1)							
- OTE 11. céréalières spécialisées	60.3	61.7	37.6	84.5	65.4	66.6	59.2
- OTE 12. à cultures générales	58.8	57.3	28.4	81.0	59.4	67.7	65.7
- OTE 20. horticoles spécialisées	69.1	66.6	47.0	79.6	64.8	83.1	73.5
- OTE 31. spécialisées en viticulture	82.6	89.9	:	-	67.9	95.8	87.5
- OTE 32. fruitières et agrumicoles spécialisées	88.9	87.3	49.9	91.6	78.2	95.1	90.6
- OTE 33. olivicoles spécialisées	90.3	94.3	:	-	:	95.6	87.1
- OTE 34. avec diverses combinaisons de cultures permanentes	89.0	90.4	48.4	79.3	58.9	96.2	86.0
- OTE 41. bovines spécialisées-orientation lait	60.1	59.8	30.7	80.5	65.9	48.8	68.9
- OTE 42. bovines spécialisées-orientation élevage et viande	68.0	68.0	42.4	80.4	68.2	87.9	68.7
- OTE 43. bovines-lait, élevage et viande combinés	55.1	54.9	31.2	81.3	66.6	75.0	56.5
- OTE 44. avec ovins, caprins et autres herbivores	68.6	66.8	54.8	76.8	60.6	59.4	75.5
- OTE 50. spécialisées de produc. animale hors sol (granivores)	70.4	70.3	49.4	85.1	65.3	83.7	70.8
- OTE 60. de polyculture	73.8	74.3	29.1	84.8	60.9	86.6	74.9
- OTE 71. de polyélevage à orientation herbivores	67.0	66.0	29.9	84.3	66.6	80.4	70.3
- OTE 72. de polyélevage à orientation granivores	62.3	59.0	37.0	84.6	63.7	85.9	68.6
- OTE 81. mixtes grandes cultures-herbivores	56.4	55.1	26.2	78.3	60.7	72.7	63.3
- OTE 82. mixtes avec diverses combinaisons cultures-élevage	71.6	70.4	31.5	82.3	65.6	85.8	72.7
1). Exploitations dont la marge brute totale est différente de zéro							
2). Exploitations dont l'exploitant est aussi chef de l'exploitation							

XII. TYPE OF TENURE

FRANCE	IRELAND	ITALIA	LUXEMBOURG	NEDERLAND	PORTUGAL	UNITED KINGDOM	
28058.0	4915.4	15544.6	126.56	2023.7	3331.0	16751.1	Total AA (1000 ha)
							DISTRIBUTION OF AA BY TYPES OF TENURE (in %) (1)
46.7	96.0	80.0	51.7	64.5	66.3	62.6	- owner farmed
52.7	4.0	18.8	47.7	34.6	22.0	37.4	- tenant farmed
0.6	-	1.2	0.6	0.9	11.7	-	- share farmed and others
							PROPORTION (in %) OF AA OWNER FARMED ACCORDING TO:
							- the size of the holding (2)
83.6	98.5	91.7	87.8	78.6	78.3	84.6	- less than 5 ha
68.6	97.8	80.9	75.4	69.4	74.5	79.7	- from 5 to less than 20 ha
49.8	96.0	72.3	55.9	60.0	66.5	70.5	- from 20 to less than 50 ha
38.7	94.3	69.4	45.3	61.0	56.8	56.0	- 50 ha and over
							- the economic size of holding (1)
74.4	98.2	87.0	74.1	74.0	76.6	79.5	- less than 8 ESU
58.7	96.6	77.4	63.4	68.7	61.1	73.0	- from 8 to less than 16 ESU
44.9	94.1	71.8	50.1	62.3	59.0	62.8	- from 16 to less than 40 ESU
37.9	91.2	79.1	45.7	64.3	57.5	58.9	- 40 ESU and over
							- the time worked by holder (2)
72.3	97.8	88.3	65.8	70.7	82.8	68.5	- > 0 - < 50%
60.7	97.2	79.6	67.0	65.9	72.1	56.3	- 50 - < 100%
44.1	94.9	66.8	49.2	63.1	59.3	58.9	- 100%
							- the significance of the other gainful activity of the holder (2)
53.7	97.4	88.5	55.4	66.7	75.7	55.2	- any
66.4	97.9	90.5	63.2	68.0	78.6	64.0	- major
51.4	96.6	82.1	49.4	65.2	69.2	50.2	- subsidiary
46.3	95.5	77.3	51.6	63.4	66.1	60.6	- without other gainful activity
							- the principal type of farming of holding (1)
41.9	95.0	81.5	64.8	70.0	49.0	60.4	- Type 11. Specialist cereals
39.8	90.6	82.4	54.5	57.3	59.9	57.0	- Type 12. General field cropping
59.5	93.8	86.0	86.9	65.5	61.8	58.6	- Type 20. Specialist horticulture
72.7	-	93.3	92.2	-	93.4	:	- Type 31. Specialist vineyards
71.3	86.9	91.3	44.2	75.4	88.8	83.3	- Type 32. Specialist fruit and citrus fruit
98.8	-	93.3	-	-	85.4	:	- Type 33. Specialist olives
70.9	-	94.0	72.3	64.9	89.9	81.5	- Type 34. Various permanent crops combined
41.4	94.9	59.2	49.4	65.9	40.1	65.2	- Type 41. Specialist dairying
50.4	97.4	63.4	62.2	73.9	62.8	75.0	- Type 42. Specialist cattle-rearing and fattening
38.7	94.6	61.4	47.1	68.6	51.6	66.7	- Type 43. Cattle-dairying, rearing, fattening combined
59.2	97.1	76.9	62.8	68.3	58.8	62.7	- Type 44. Sheep, goats and other grazing livestock
48.8	97.9	69.2	62.7	82.7	68.7	86.7	- Type 50. Specialist granivores
61.9	98.0	86.2	63.1	57.5	69.0	58.8	- Type 60. Mixed cropping
57.1	94.7	75.3	48.6	64.5	66.5	64.1	- Type 71. Mixed livestock, mainly grazing livestock
47.7	96.3	61.0	54.5	77.3	72.6	74.6	- Type 72. Mixed livestock, mainly granivores
42.0	94.3	71.2	52.6	61.2	55.9	59.6	- Type 81. Field crops-grazing livestock combined
57.4	98.7	80.8	66.0	68.1	78.0	69.5	- Type 82. Various crops and livestock combined
							1). Holdings with total gross margin greater than zero
							2). Holdings where the holder is also the manager

B

**Hauptergebnisse
nach Betriebsgrößenklassen**

**Main results
by size classes of holdings**

**Principaux résultats
par classes de grandeur des exploitations**

**Risultati principali
per classi di grandezza delle aziende**

LES PRINCIPAUX RESULTATS PAR CLASSES DE GRANDEUR DES EXPLOITATIONS,
EN TERMES DE SAU (HA)

Données en 1000

	<1 HA	1-2 HA	2-5 HA	5-10 HA	10-20 HA
Nombre total d'exploitations	1715.0	1406.1	1925.2	1162.4	936.3
SAU totale	837.8	2038.2	6039.9	8116.4	13236.7
Nombre d'exploitations en zone défavorisée	738.2	670.0	908.7	542.6	427.8
SAU	356.5	921.0	2062.4	3790.2	6034.5
Nombre d'exploitations en zone de montagne	521.4	467.7	596.7	292.7	147.9
SAU	250.0	639.9	1843.0	1987.2	1995.2
MAIN D'OEUVRE AGRICOLE					
Main d'oeuvre agricole totale, en UTA (L/01 à L/06)	967.5	944.9	1662.2	1306.2	1308.6
Exploitants personnes physiques	1708.0	1481.6	1915.7	1155.5	926.6
Exploitants chefs d'exploitation	1657.0	1432.3	1853.2	1120.4	902.6
Conjoints (L/02)	667.2	631.5	928.9	593.0	473.7
Autres membres de la famille de l'exploitant (L/03)	509.5	570.2	923.7	654.7	557.4
Main d'oeuvre non familiale occupée régulièrement (L/04)	-	48.5	91.1	-	94.4
Nombre de journées de travail de la main d'oeuvre non familiale non occupée régulièrement (L/05 et L/06)	11020.6	13914.3	29204.3	23952.8	26228.9
Répartition des exploitations selon l'âge de l'exploitant:					
- moins de 35 ans	101.7	74.8	97.1	76.9	83.0
- de 35 à moins de 45 ans	219.8	172.0	231.0	157.5	143.3
- de 45 à moins de 55 ans	331.0	334.2	462.6	291.8	252.8
- de 55 à moins de 65 ans	486.0	445.3	606.0	381.7	301.9
- 65 ans et plus	519.4	455.3	519.1	247.6	145.5
Répartition des exploitations selon le temps de travail de l'exploitant (1)					
- > 0 à < 25%	1132.7	877.6	849.2	351.5	167.2
- 25% à < 50%	250.3	270.7	381.4	216.6	125.3
- 50% à < 75%	124.0	138.0	259.3	171.3	116.1
- 75% à < 100%	*	50.8	*	*	82.2
- 100%	146.0	144.1	309.4	321.8	435.0
UTILISATION DU SOL					
Nombre d'exploitations ayant:					
- des superficies boisées (H/02)	278.3	296.1	431.3	297.3	280.0
- des prairies permanentes et pâturages (F)	178.9	368.8	619.2	506.9	552.6
- des cultures permanentes (G)	1170.9	940.1	1139.2	573.1	333.4
- des terres arables (D)	782.7	904.5	1358.7	917.0	770.8
- des céréales (D/01 à D/08)	368.6	561.7	961.6	718.7	622.6
- du blé tendre ou de l'épeautre (D/01)	65.7	168.2	352.9	302.1	318.1
- des pommes de terre (D/10)	236.1	247.4	329.2	217.1	193.8
- des betteraves sucrières (D/11)	4.0	11.2	35.6	45.7	61.8
- des plantes industrielles (D/13)	36.0	58.6	130.6	110.9	113.7
- des plantations d'arbres fruitiers et baies (G/01)	250.9	252.4	356.3	194.5	113.8
- des vignes (G/04)	570.5	505.8	644.1	346.1	213.2
- des vignes produisant normalement du vin de qualité (G/04a)	131.2	124.6	151.4	86.5	60.5
- des cultures sous verre (D/15, D/17 et G/07)	50.8	29.5	27.6	12.1	6.3
Superficie en:					
- superficies boisées (H/02)	755.1	497.4	1095.3	1137.9	1546.4
- prairies permanentes et pâturages (F)	61.5	327.3	1226.2	2162.9	4668.9
- cultures permanentes (G)	447.1	851.4	2024.9	1821.4	1713.7
- terres arables (D)	305.5	837.5	2757.8	4111.3	6832.6
- céréales (D/01 à D/08)	118.7	415.1	1475.1	2294.9	3780.3
- blé tendre ou épeautre (D/01)	20.2	100.3	366.8	557.3	990.5
- pommes de terre (D/10)	29.2	50.7	102.4	103.8	133.9
- betteraves sucrières (D/11)	1.7	8.9	39.5	80.3	171.7
- plantes industrielles (D/13)	15.9	46.7	173.4	258.7	416.4
- plantations d'arbres fruitiers et baies (G/01)	75.3	158.0	413.1	401.0	370.8
- vignes (G/04)	145.3	259.1	613.3	610.5	715.4
- vignes produisant normalement du vin de qualité (G/04a)	36.1	74.6	190.7	231.1	316.9
- cultures sous verre (D/15, D/17 et G/07)	14.8	14.1	14.3	6.5	5.3
ANIMAUX					
Nombre d'exploitations ayant:					
- des animaux (J/01 à J/17)	694.5	683.9	1080.5	766.6	707.1
- des équidés (J/01)	76.1	112.5	222.8	154.3	103.8
- des bovins (J/02 à J/08)	182.8	206.5	440.9	429.3	496.2
- des vaches laitières (J/07)	94.4	114.3	270.0	266.7	321.7
- d'autres vaches (J/08)	39.5	49.2	108.8	111.9	136.8
- des ovins (J/09)	104.4	114.1	207.8	151.3	138.1
- des caprins (J/10)	113.0	113.5	199.0	120.6	68.5
- des porcins (J/11 à J/13)	252.5	260.8	419.6	330.1	306.7
- des truies reproductrices (J/12)	57.2	49.0	97.2	104.1	128.6
- des volailles (J/14 à J/16)	538.1	527.1	791.4	518.1	420.0
- des poulets de chair (J/14)	249.7	243.5	367.7	225.2	169.6
- des poules pondeuses (J/15)	487.1	491.7	748.7	486.4	397.4
Nombre:					
- d'équidés (J/01)	105.6	147.9	337.9	270.5	248.2
- de bovins (J/02 à J/08)	1237.5	988.7	3374.4	5565.2	12420.2
- de vaches laitières (J/07)	252.5	288.3	1069.3	1854.7	4251.4
- d'autres vaches (J/08)	122.5	125.4	395.2	509.5	920.6
- d'ovins (J/09)	3943.6	2162.5	5403.1	6075.7	8885.7
- de caprins (J/10)	1365.2	1045.0	2065.6	1488.0	1290.2
- de porcins (J/11 à J/13)	8939.5	4311.4	7825.4	10018.2	17716.7
- de truies reproductrices (J/12)	879.7	527.6	1037.7	1374.9	2467.9
- de volailles (J/14 à J/16)	194168.2	74735.8	128873.8	105919.4	116433.5
- de poulets de chair (J/14)	89783.4	39520.0	69084.6	58768.6	48574.6
- de poules pondeuses (J/15)	91247.7	32301.5	50070.8	35043.0	51581.2
1) En pourcentage du temps annuel de travail d'une personne à temps complet					

MAIN RESULTS BY SIZE CLASSES OF HOLDINGS,
IN TERMS OF AA (HA)

Data in 1000

20-<30 HA	30-<50 HA	50-<100 HA	>=100 HA	TOTAL	
477.0	469.0	325.7	147.6	8644.3	Total number of holdings
11603.5	17901.8	22100.8	33525.6	115400.7	Total AA
202.4	185.1	130.7	59.2	3864.7	Number of holdings in less favoured areas
4908.2	7039.9	8809.8	15987.0	50709.7	AA
45.7	40.5	22.9	14.9	2150.4	Number of holdings in mountain areas
1092.3	1504.6	1554.3	4303.0	15169.5	AA
					LABOUR FORCE
775.4	863.5	710.9	596.6	9135.8	Total labour force, in AMU (L/01 to L/06)
469.4	453.7	297.5	115.5	8523.4	Holders natural persons
460.1	445.5	291.0	109.9	8272.0	Holders managers
261.7	262.3	165.5	53.5	4037.3	Spouses (L/02)
280.4	263.4	185.6	83.2	4028.1	Other members of the holders family (L/03)
72.2	130.2	203.7	339.3	1143.8	Non family labour regularly employed (L/04)
					Number of working days of non-family
13141.5	16041.7	18506.2	32280.0	184290.2	workers not regularly employed (L/05 and L/06)
					Distribution of holdings by age classes of holder:
52.4	56.4	33.9	10.4	586.6	- less than 35
84.3	94.1	70.8	25.9	1198.7	- from 35 to less than 45
132.3	133.1	87.2	33.4	2108.2	- from 45 to less than 55
147.6	129.1	79.9	30.8	2508.3	- from 55 to less than 65
52.7	41.0	25.8	15.1	2021.6	- 65 and over
					Distribution of holdings by work-time of holder (1)
50.3	36.0	24.8	16.2	3505.4	- > 0 to < 25%
36.7	22.6	12.1	6.2	1322.0	- 25% to < 50%
39.7	30.9	18.9	7.8	905.9	- 50% to < 75%
33.7	28.1	*	7.6	475.8	- 75% to < 100%
308.8	335.9	224.9	77.7	2303.8	- 100%
					LAND USE
					Number of holdings with:
158.7	157.7	111.2	53.1	2063.6	- Woodland (H/02)
328.7	333.6	226.6	99.3	3214.6	- Permanent pasture and meadow (F)
123.6	104.8	67.9	31.1	4484.1	- Permanent crops (G)
406.0	417.6	298.7	132.9	5988.8	- Arable land (D)
337.6	362.0	269.1	120.4	4322.1	- Cereals (D/01 to D/08)
199.3	232.2	194.3	85.8	1908.7	- Common wheat or spelt (D/01)
99.5	87.1	48.2	18.7	1477.2	- Potatoes (D/10)
43.3	53.0	44.3	23.2	322.2	- Sugar-beet (D/11)
69.9	96.3	96.7	54.6	767.3	- Industrial plants (D/13)
40.1	30.0	18.4	9.0	1265.4	- Fruit and berry plantations (G/01)
81.2	69.7	43.1	14.9	2488.5	- Vineyards (G/04)
23.8	17.6	10.3	3.6	609.4	- Vineyards normally producing quality wine (G/04a)
1.9	1.2	0.7	0.5	130.4	- Crops under glass (D/15, D/17 and G/07)
					Area under:
1036.9	1272.4	1593.5	4296.7	13231.6	- Woodland (H/02)
4444.0	6533.1	7498.9	14506.8	41429.6	- Permanent pasture and meadow (F)
884.2	887.7	839.7	1142.5	10612.6	- Permanent crops (G)
6261.8	10465.3	13751.0	17871.6	63194.6	- Arable land (D)
3363.8	5613.1	7808.9	10557.9	35427.8	- Cereals (D/01 to D/08)
979.8	1876.9	2970.8	4588.0	12450.6	- Common wheat or spelt (D/01)
119.6	174.3	201.5	225.7	1141.1	- Potatoes (D/10)
172.7	306.5	427.1	640.2	1848.8	- Sugar-beet (D/11)
356.8	701.4	1218.1	1841.1	5028.5	- Industrial plants (D/13)
175.5	159.7	149.5	179.2	2082.1	- Fruit and berry plantations (G/01)
418.5	411.0	336.3	316.3	3825.7	- Vineyards (G/04)
191.6	171.7	156.7	126.2	1494.3	- Vineyards normally producing quality wine (G/04a)
1.6	1.2	2.0	2.8	62.6	- Crops under glass (D/15, D/17 and G/07)
					ANIMALS
					Number of holdings with:
391.2	393.8	265.1	108.8	5091.5	- Livestock (J/01 to J/17)
46.3	46.5	32.7	17.9	812.8	- Equidae (J/01)
304.8	311.2	202.7	75.5	2650.0	- Bovine animals (J/02 to J/08)
210.5	210.8	120.5	29.9	1639.5	- Dairy cows (J/07)
87.8	101.7	85.3	41.4	762.4	- Other cows (J/08)
71.3	80.7	77.3	53.0	998.0	- Sheep (J/09)
27.9	28.5	20.8	11.9	703.6	- Goats (J/10)
161.5	151.2	86.7	27.1	1996.3	- Pigs (J/11 to J/13)
74.1	68.6	36.2	13.8	628.7	- Breeding sows (J/12)
215.0	211.7	137.1	43.9	3402.4	- Poultry (J/14 to J/16)
83.2	86.4	55.8	15.2	1496.3	- Table fowl (J/14)
203.5	199.6	128.5	40.7	3183.7	- Laying hens (J/15)
					Number:
140.3	154.9	118.6	100.5	1624.3	- Equidae (J/01)
12834.4	18565.1	17364.1	10452.1	82801.6	- Bovine animals (J/02 to J/08)
4534.8	6145.7	4922.2	2054.2	25373.1	- Dairy cows (J/07)
832.6	1401.0	1750.4	1802.6	7859.8	- Other cows (J/08)
6737.2	10975.3	17692.0	32627.3	94502.3	- Sheep (J/09)
691.0	783.1	780.9	965.2	10474.2	- Goats (J/10)
13565.8	16958.2	11918.3	7657.2	98920.6	- Pigs (J/11 to J/13)
1800.9	1911.2	1239.6	902.4	12141.9	- Breeding sows (J/12)
79167.0	92170.3	72031.7	45336.5	908856.1	- Poultry (J/14 to J/16)
36106.6	49523.0	37107.7	18018.9	447287.2	- Table fowl (J/14)
28441.1	27067.5	24614.4	23299.8	363667.7	- Laying hens (J/15)
					(1) Percentage of annual time worked by a full-time worker

LES PRINCIPAUX RESULTATS PAR CLASSES DE GRANDEUR DES EXPLOITATIONS,
EN TERMES DE SAU (HA)

Données en 1000

	<1 HA	1-<2 HA	2-<5 HA	5-<10 HA	10-<20 HA
Nombre total d'exploitations	1211.7	1002.2	1309.6	812.6	719.4
SAU totale	594.7	1378.5	4126.6	5709.6	10257.2
Nombre d'exploitations en zone défavorisée	522.1	472.5	648.8	388.9	322.0
SAU	251.5	649.9	2047.3	2720.5	4566.7
Nombre d'exploitations en zone de montagne	347.5	289.9	367.3	164.2	75.9
SAU	164.6	395.9	1134.7	1115.6	1033.4
MAIN D'OEUVRE AGRICOLE					
Main d'oeuvre agricole totale, en UTA (L/01 à L/06)	551.6	560.0	1084.8	909.2	1025.3
Exploitants personnes physiques	1207.1	999.4	1302.8	807.5	711.8
Exploitants chefs d'exploitation	1192.6	991.8	1291.1	800.0	703.4
Conjoints (L/02)	426.2	428.4	674.7	445.3	387.7
Autres membres de la famille de l'exploitant (L/03)	254.0	310.5	551.3	424.3	408.9
Main d'oeuvre non familiale occupée régulièrement (L/04)	-	33.9	60.0	-	71.4
Nombre de journées de travail de la main d'oeuvre non familiale non occupée régulièrement (L/05 et L/06)	6593.6	8453.3	18575.2	15182.8	17112.5
Répartition des exploitations selon l'âge de l'exploitant:					
- moins de 35 ans	75.9	56.5	73.3	62.0	70.8
- de 35 à moins de 45 ans	157.4	118.2	158.7	111.2	110.4
- de 45 à moins de 55 ans	267.8	227.9	318.3	202.3	196.8
- de 55 à moins de 65 ans	339.3	300.5	409.9	266.3	230.3
- 65 ans et plus	366.7	296.5	342.7	165.7	103.5
Répartition des exploitations selon le temps de travail de l'exploitant (1)					
- > 0 à < 25%	875.1	605.1	536.4	206.9	92.4
- 25% à < 50%	164.0	204.9	305.0	175.3	103.6
- 50% à < 75%	72.5	96.3	203.8	139.6	94.4
- 75% à < 100%	*	26.0	*	*	69.6
- 100%	68.4	66.8	170.3	208.8	351.2
UTILISATION DU SOL					
Nombre d'exploitations ayant:					
- des superficies boisées (H/02)	125.7	159.8	273.1	212.5	236.0
- des prairies permanentes et pâturages (F)	119.0	254.3	450.7	399.1	491.0
- des cultures permanentes (G)	855.4	632.9	756.5	367.3	211.0
- des terres arables (D)	476.2	590.1	933.5	647.5	590.3
- des céréales (D/01 à D/08)	188.3	360.3	673.5	519.5	477.8
- du blé tendre ou de l'épeautre (D/01)	54.6	142.9	296.3	248.5	270.9
- des pommes de terre (D/10)	59.1	98.5	166.8	138.7	156.7
- des betteraves sucrières (D/11)	3.0	9.8	30.6	36.5	50.6
- des plantes industrielles (D/13)	33.6	51.3	112.2	91.5	95.2
- des plantations d'arbres fruitiers et baies (G/01)	181.0	165.1	223.2	113.7	65.5
- des vignes (G/04)	418.0	363.7	471.6	246.6	148.7
- des vignes produisant normalement du vin de qualité (G/04a)	70.3	71.3	88.8	54.9	40.2
- des cultures sous verre (D/15, D/17 et G/07)	43.4	22.5	21.6	9.5	4.8
Superficie en:					
- superficies boisées (H/02)	436.2	261.8	616.6	725.4	1115.4
- prairies permanentes et pâturages (F)	45.8	235.5	897.7	1700.8	4162.5
- cultures permanentes (G)	346.6	574.9	1259.3	998.3	859.9
- terres arables (D)	191.7	556.8	1952.6	2997.8	5218.0
- céréales (D/01 à D/08)	75.0	290.7	1088.0	1723.1	2879.7
- blé tendre ou épeautre (D/01)	18.4	87.7	314.6	455.1	813.6
- pommes de terre (D/10)	7.5	19.3	46.7	61.5	102.5
- betteraves sucrières (D/11)	1.4	7.9	34.1	66.2	145.3
- plantes industrielles (D/13)	15.5	41.0	144.4	203.4	328.9
- plantations d'arbres fruitiers et baies (G/01)	56.9	98.3	236.9	205.2	180.1
- vignes (G/04)	117.9	188.0	420.9	305.3	432.6
- vignes produisant normalement du vin de qualité (G/04a)	25.3	47.4	119.8	147.6	193.3
- cultures sous verre (D/15, D/17 et G/07)	11.7	9.6	9.9	4.8	4.0
ANIMAUX					
Nombre d'exploitations ayant:					
- des animaux (J/01 à J/17)	368.4	426.5	742.3	560.3	579.3
- des équidés (J/01)	30.4	51.7	109.5	74.3	58.3
- des bovins (J/02 à J/08)	50.6	82.9	267.6	317.2	428.7
- des vaches laitières (J/07)	24.9	44.8	162.0	191.9	272.9
- d'autres vaches (J/08)	7.2	10.0	47.8	70.4	112.0
- des ovins (J/09)	41.5	71.0	152.1	114.6	110.0
- des caprins (J/10)	52.1	68.8	137.5	83.1	46.4
- des porcins (J/11 à J/13)	75.3	118.0	233.7	209.8	229.6
- des truies reproductrices (J/12)	13.6	12.8	35.8	54.2	90.6
- des volailles (J/14 à J/16)	285.0	327.3	541.9	368.6	327.8
- des poulets de chair (J/14)	112.7	148.7	252.1	159.8	133.1
- des poules pondeuses (J/15)	263.1	305.1	511.0	343.0	308.7
Nombre:					
- d'équidés (J/01)	46.8	77.2	188.5	156.7	168.5
- de bovins (J/02 à J/08)	752.5	555.8	2265.2	4343.2	11248.0
- de vaches laitières (J/07)	92.4	114.0	598.4	1343.3	3765.0
- d'autres vaches (J/08)	23.7	36.5	186.8	301.7	732.2
- d'ovins (J/09)	1189.6	1241.6	3758.0	4074.0	6224.9
- de caprins (J/10)	755.9	751.1	1494.4	1057.4	929.8
- de porcins (J/11 à J/13)	6307.8	3207.5	5774.5	7816.3	15307.5
- de truies reproductrices (J/12)	499.5	331.3	671.2	973.5	2054.7
- de volailles (J/14 à J/16)	151866.2	59925.8	100667.3	81498.3	98298.2
- de poulets de chair (J/14)	70650.6	30488.0	50623.6	40869.4	36012.1
- de poules pondeuses (J/15)	70799.9	27214.4	43064.4	29838.7	46820.7
1) En pourcentage du temps annuel de travail d'une personne à temps complet					

MAIN RESULTS BY SIZE CLASSES OF HOLDINGS,
IN TERMS OF AA (HA)

Data in 1000

20-<30 HA	30-<50 HA	50-<100 HA	>=100 HA	TOTAL	
395.3	393.3	266.6	106.6	6217.2	Total number of holdings
9644.3	15036.4	18053.7	22472.3	87273.2	Total AA
160.4	146.2	98.8	38.5	2798.1	Number of holdings in less favoured areas
3898.4	5564.8	6645.2	10380.5	36724.8	AA
23.3	16.5	10.0	5.6	1300.1	Number of holdings in mountain areas
560.2	612.6	658.9	1607.5	7283.3	AA
LABOUR FORCE					
661.3	733.0	596.6	404.0	6525.8	Total labour force, in AWU (L/01 to L/06)
388.7	379.7	240.7	81.4	6119.2	Holders natural persons
384.1	375.3	236.4	77.4	6052.0	Holders managers
233.9	239.1	151.1	46.5	3032.7	Spouses (L/02)
224.7	219.3	151.9	63.2	2608.0	Other members of the holders family (L/03)
58.7	98.7	178.6	245.2	870.1	Non family labour regularly employed (L/04)
8522.8	10001.5	10452.0	12737.9	107631.5	Number of working days of non-family workers not regularly employed (L/05 and L/06)
Distribution of holdings by age classes of holder:					
46.7	51.1	29.2	7.7	473.1	- less than 35
71.2	80.7	59.4	19.7	886.9	- from 35 to less than 45
110.8	112.3	71.0	23.4	1530.6	- from 45 to less than 55
119.9	104.8	62.4	21.0	1854.3	- from 55 to less than 65
40.1	30.9	18.7	9.7	1374.4	- 65 and over
Distribution of holdings by work-time of holder (1)					
26.7	17.6	12.1	6.5	2378.8	- > 0 to < 25%
27.7	16.0	7.6	3.5	1007.5	- 25% to < 50%
30.6	21.5	11.2	4.5	674.4	- 50% to < 75%
28.3	22.4	*	5.1	346.1	- 75% to < 100%
275.2	302.1	197.6	61.8	1702.1	- 100%
LAND USE					
Number of holdings with:					
145.0	146.0	101.3	45.4	1444.7	- Woodland (H/02)
310.2	318.1	214.2	84.2	2640.7	- Permanent pasture and meadow (F)
79.4	67.4	40.0	12.9	3022.8	- Permanent crops (G)
334.2	348.5	243.9	97.4	4261.5	- Arable land (D)
274.9	298.5	217.6	87.5	3097.8	- Cereals (D/01 to D/08)
173.4	203.6	158.4	68.7	1617.2	- Common wheat or spelt (D/01)
89.5	80.3	44.8	17.1	851.4	- Potatoes (D/10)
37.8	45.7	39.1	20.6	273.8	- Sugar-beet (D/11)
59.3	83.6	83.9	45.4	656.0	- Industrial plants (D/13)
24.9	18.3	10.5	4.5	806.8	- Fruit and berry plantations (G/01)
56.7	49.5	29.7	8.0	1792.5	- Vineyards (G/04)
16.3	12.4	6.9	2.1	363.2	- Vineyards normally producing quality wine (G/04a)
1.7	1.0	0.5	0.3	105.3	- Crops under glass (D/15, D/17 and G/07)
Area under:					
801.1	935.4	1074.4	2358.2	8324.5	- Woodland (H/02)
4194.7	6195.9	7017.8	10321.6	34772.3	- Permanent pasture and meadow (F)
427.0	405.5	316.8	263.7	5451.9	- Permanent crops (G)
5010.7	8420.6	10708.8	11883.3	46940.3	- Arable land (D)
2582.4	4292.9	5870.1	7127.3	25929.2	- Cereals (D/01 to D/08)
802.7	1567.4	2487.7	3644.0	10191.2	- Common wheat or spelt (D/01)
105.3	161.4	190.7	216.7	911.5	- Potatoes (D/10)
154.4	278.6	392.3	575.3	1655.5	- Sugar-beet (D/11)
282.0	565.0	988.7	1291.7	3860.6	- Industrial plants (D/13)
89.7	80.6	73.2	68.9	1089.6	- Fruit and berry plantations (G/01)
242.0	239.5	169.6	107.2	2302.9	- Vineyards (G/04)
124.5	101.0	64.5	47.4	875.4	- Vineyards normally producing quality wine (G/04a)
1.2	0.7	1.3	1.1	44.2	- Crops under glass (D/15, D/17 and G/07)
ANIMALS					
Number of holdings with:					
343.2	348.8	231.0	83.8	3683.6	- Livestock (J/01 to J/17)
35.1	37.1	26.6	10.0	433.0	- Equidae (J/01)
283.3	293.3	189.6	64.1	1977.4	- Bovine animals (J/02 to J/08)
195.5	198.5	112.9	25.8	1229.2	- Dairy cows (J/07)
79.6	95.3	79.2	33.4	534.8	- Other cows (J/08)
59.8	69.0	65.9	39.2	723.1	- Sheep (J/09)
19.4	20.3	14.0	4.4	446.0	- Goats (J/10)
134.5	125.0	68.6	16.6	1211.0	- Pigs (J/11 to J/13)
58.2	53.0	25.7	7.5	351.3	- Breeding sows (J/12)
182.4	180.9	115.8	31.8	2361.4	- Poultry (J/14 to J/16)
72.9	77.7	50.2	11.4	1018.6	- Table fowl (J/14)
172.1	170.1	107.9	29.0	2210.1	- Laying hens (J/15)
Number:					
117.3	131.1	102.4	63.4	1051.9	- Equidae (J/01)
12353.1	18106.1	16958.9	9474.4	76057.3	- Bovine animals (J/02 to J/08)
4356.1	5996.1	4813.2	1960.4	23038.8	- Dairy cows (J/07)
747.6	1306.7	1632.0	1322.7	6289.9	- Other cows (J/08)
5300.4	9151.9	15061.4	26188.7	72190.5	- Sheep (J/09)
475.4	554.5	505.2	383.1	6906.8	- Goats (J/10)
12472.4	15533.8	10932.5	6382.5	83814.7	- Pigs (J/11 to J/13)
1535.0	1676.2	1017.9	616.4	9375.6	- Breeding sows (J/12)
71937.3	82356.3	65528.2	39942.2	752019.7	- Poultry (J/14 to J/16)
31576.9	42617.4	33140.7	16912.8	352891.5	- Table fowl (J/14)
26779.0	24338.6	22613.6	19235.1	310704.5	- Laying hens (J/15)
(1) Percentage of annual time worked by a full-time worker					

LES PRINCIPAUX RESULTATS PAR CLASSES DE GRANDEUR DES EXPLOITATIONS,
EN TERMES DE SAU (HA)

Données en 1000

	<1 HA	1-<2 HA	2-<5 HA	5-<10 HA	10-<20 HA
Nombre total d'exploitations	13.9	7.9	13.9	14.3	19.3
SAU totale	6.8	11.0	45.9	103.5	280.8
Nombre d'exploitations en zone défavorisée	1.0	0.7	1.6	1.9	2.4
SAU	0.5	0.9	5.4	13.6	35.2
Nombre d'exploitations en zone de montagne	-	-	-	-	-
SAU	-	-	-	-	-
MAIN D'OEUVRE AGRICOLE					
Main d'oeuvre agricole totale, en UTA (L/01 à L/06)	9.5	5.6	10.5	14.6	24.9
Exploitants personnes physiques	13.7	7.9	13.8	14.2	19.2
Exploitants chefs d'exploitation	13.7	7.9	13.8	14.2	19.2
Conjoints (L/02)	2.6	1.6	2.9	4.4	8.5
Autres membres de la famille de l'exploitant (L/03)	1.0	0.7	1.3	1.7	3.4
Main d'oeuvre non familiale occupée régulièrement (L/04)	1.7	0.8	1.0	0.7	0.7
Nombre de journées de travail de la main d'oeuvre non familiale non occupée régulièrement (L/05 et L/06)	15.5	19.0	49.3	53.5	73.5
Répartition des exploitations selon l'âge de l'exploitant:					
- moins de 35 ans	1.5	0.9	1.4	1.6	2.7
- de 35 à moins de 45 ans	1.8	1.2	1.9	2.0	3.4
- de 45 à moins de 55 ans	2.9	1.8	2.8	3.5	5.5
- de 55 à moins de 65 ans	3.9	2.2	4.2	5.2	6.8
- 65 ans et plus	3.5	1.8	3.4	1.8	0.9
Répartition des exploitations selon le temps de travail de l'exploitant (1)					
- > 0 à < 25%	7.0	3.8	5.1	2.3	0.7
- 25% à < 50%	1.6	1.0	2.1	1.3	0.6
- 50% à < 75%	0.7	0.4	0.9	0.8	0.6
- 75% à < 100%	0.2	0.1	0.3	0.5	0.6
- 100%	4.3	2.5	5.4	9.3	16.7
UTILISATION DU SOL					
Nombre d'exploitations ayant:					
- des superficies boisées (H/02)	0.2	0.2	0.4	0.4	0.6
- des prairies permanentes et pâturages (F)	6.4	5.7	11.2	12.5	18.0
- des cultures permanentes (G)	1.5	0.6	0.9	0.8	0.6
- des terres arables (D)	7.0	4.9	9.9	11.6	16.9
- des céréales (D/01 à D/08)	1.7	2.0	5.8	7.9	12.0
- du blé tendre ou de l'épeautre (D/01)	0.7	0.9	3.0	4.6	8.3
- des pommes de terre (D/10)	2.6	1.9	4.3	5.4	7.9
- des betteraves sucrières (D/11)	-	0.1	0.7	1.9	5.4
- des plantes industrielles (D/13)	-	-	0.1	0.4	0.9
- des plantations d'arbres fruitiers et baies (G/01)	0.7	0.4	0.6	0.6	0.5
- des vignes (G/04)	-	-	-	-	-
- des vignes produisant normalement du vin de qualité (G/04a)	-	-	-	-	-
- des cultures sous verre (D/15, D/17 et G/07)	3.1	1.3	1.0	0.3	0.1
Superficie en:					
- superficies boisées (H/02)	0.4	0.3	0.7	0.9	1.2
- prairies permanentes et pâturages (F)	3.4	6.0	24.4	52.2	139.4
- cultures permanentes (G)	0.4	0.5	1.6	3.2	4.3
- terres arables (D)	2.8	4.5	19.7	48.0	136.9
- céréales (D/01 à D/08)	0.6	1.3	7.8	19.8	54.0
- blé tendre ou épeautre (D/01)	0.2	0.5	2.7	7.3	24.6
- pommes de terre (D/10)	0.3	0.4	1.5	3.9	11.4
- betteraves sucrières (D/11)	-	0.1	0.7	2.8	13.3
- plantes industrielles (D/13)	-	-	0.2	0.6	1.8
- plantations d'arbres fruitiers et baies (G/01)	0.2	0.3	1.2	2.6	3.6
- vignes (G/04)	-	-	-	-	-
- vignes produisant normalement du vin de qualité (G/04a)	-	-	-	-	-
- cultures sous verre (D/15, D/17 et G/07)	0.7	0.5	0.4	0.1	-
ANIMAUX					
Nombre d'exploitations ayant:					
- des animaux (J/01 à J/17)	7.8	5.1	10.6	12.3	18.1
- des équidés (J/01)	0.7	0.9	2.3	2.4	2.3
- des bovins (J/02 à J/08)	3.0	3.0	8.0	10.8	16.9
- des vaches laitières (J/07)	0.4	0.6	2.5	5.6	12.4
- d'autres vaches (J/08)	0.7	0.9	2.9	3.5	4.0
- des ovins (J/09)	1.9	1.3	1.5	1.0	1.2
- des caprins (J/10)	0.2	0.2	0.2	0.1	0.2
- des porcins (J/11 à J/13)	2.1	1.1	2.8	4.7	8.2
- des truies reproductrices (J/12)	0.9	0.6	1.6	3.2	6.3
- des volailles (J/14 à J/16)	2.9	1.4	2.7	2.9	3.9
- des poulets de chair (J/14)	0.5	0.2	0.3	0.3	0.4
- des poules pondeuses (J/15)	2.4	1.2	2.4	2.6	3.6
Nombre:					
- d'équidés (J/01)	1.2	1.6	4.2	4.6	5.4
- de bovins (J/02 à J/08)	76.1	34.8	104.1	252.9	755.2
- de vaches laitières (J/07)	1.0	1.5	12.3	60.6	258.0
- d'autres vaches (J/08)	1.2	2.1	10.4	22.2	40.2
- d'ovins (J/09)	22.3	17.2	32.5	25.7	28.6
- de caprins (J/10)	2.0	0.7	1.6	1.3	1.4
- de porcins (J/11 à J/13)	843.4	346.9	635.1	1038.2	1753.8
- de truies reproductrices (J/12)	52.9	25.5	60.4	111.0	247.7
- de volailles (J/14 à J/16)	10156.2	2574.7	3770.0	2901.0	2412.9
- de poulets de chair (J/14)	5310.4	1236.3	1884.4	1579.8	1234.1
- de poules pondeuses (J/15)	4751.7	1290.9	1785.6	1297.2	1141.9
1) En pourcentage du temps annuel de travail d'une personne à temps complet					

MAIN RESULTS BY SIZE CLASSES OF HOLDINGS,
IN TERMS OF AA (HA)

Data in 1000

20-<30 HA	30-<50 HA	50-<100 HA	>=100 HA	TOTAL	
10.6	8.3	3.9	0.7	92.6	Total number of holdings
257.3	312.9	255.2	95.9	1370.3	Total AA
2.0	2.4	1.1	0.1	13.1	Number of holdings in less favoured areas
50.1	91.1	71.6	10.0	278.5	AA
-	-	-	-	-	Number of holdings in mountain areas
-	-	-	-	-	AA
15.1	12.6	6.9	1.7	101.3	LABOUR FORCE
10.5	8.2	3.8	0.7	92.0	Total labour force, in AWU (L/01 to L/06)
10.5	8.2	3.8	0.7	91.9	Holders natural persons
5.5	4.4	2.0	0.3	32.3	Holders managers
2.4	2.4	1.8	0.5	15.2	Spouses (L/02)
0.5	0.4	0.6	0.4	6.7	Other members of the holders family (L/03)
39.5	27.1	19.4	15.6	312.4	Non family labour regularly employed (L/04)
1.9	1.5	0.6	0.1	12.2	Number of working days of non-family
2.1	1.9	1.0	0.2	15.5	workers not regularly employed (L/05 and L/06)
3.1	2.5	1.1	0.2	23.5	Distribution of holdings by age classes of holder:
3.1	2.1	1.0	0.2	28.7	- less than 35
0.3	0.2	0.1	-	12.0	- from 35 to less than 45
0.2	0.1	-	-	19.2	- from 45 to less than 55
0.2	0.1	-	-	7.0	- from 55 to less than 65
0.2	0.1	0.1	-	3.7	- 65 and over
0.2	0.2	-	-	2.2	Distribution of holdings by work-time of holder (1)
9.7	7.7	3.6	0.6	59.8	- > 0 to < 25%
0.5	0.4	0.2	0.1	3.0	- 25% to < 50%
10.1	8.0	3.7	0.6	76.2	- 50% to < 75%
0.2	0.1	-	-	4.7	- 75% to < 100%
9.2	7.5	3.7	0.7	71.4	- 100%
7.1	6.5	3.5	0.7	47.1	LAND USE
5.8	5.9	3.3	0.7	33.0	Number of holdings with:
4.1	2.9	1.1	0.2	30.3	- Woodland (H/02)
4.1	3.9	2.3	0.6	19.1	- Permanent pasture and meadow (F)
0.6	0.7	0.6	0.3	3.7	- Permanent crops (G)
0.2	0.1	-	-	3.1	- Arable land (D)
-	-	-	-	-	- Cereals (D/01 to D/08)
-	-	-	-	-	- Common wheat or spelt (D/01)
-	-	-	-	-	- Potatoes (D/10)
-	-	-	-	-	- Sugar-beet (D/11)
-	-	-	-	-	- Industrial plants (D/13)
-	-	-	-	-	- Fruit and berry plantations (G/01)
-	-	-	-	-	- Vineyards (G/04)
-	-	-	-	-	- Vineyards normally producing quality wine (G/04a)
-	-	-	-	-	- Crops under glass (D/15, D/17 and G/07)
1.1	1.0	1.5	1.2	8.1	Area under:
131.4	152.2	96.5	16.8	622.4	- Woodland (H/02)
1.9	1.0	0.7	0.2	13.8	- Permanent pasture and meadow (F)
123.9	159.7	158.0	79.8	733.4	- Permanent crops (G)
52.7	79.6	88.6	45.3	349.6	- Arable land (D)
28.7	46.9	53.5	28.8	193.1	- Cereals (D/01 to D/08)
9.7	9.5	5.9	2.4	45.0	- Common wheat or spelt (D/01)
16.4	25.5	28.9	18.2	105.8	- Potatoes (D/10)
1.9	3.0	4.6	3.7	15.8	- Sugar-beet (D/11)
1.5	0.7	0.4	0.2	10.7	- Industrial plants (D/13)
-	-	-	-	-	- Fruit and berry plantations (G/01)
-	-	-	-	-	- Vineyards (G/04)
-	-	-	-	-	- Vineyards normally producing quality wine (G/04a)
-	-	-	-	1.7	- Crops under glass (D/15, D/17 and G/07)
10.2	8.0	3.6	0.6	76.2	ANIMALS
0.9	0.7	0.4	0.1	10.7	Number of holdings with:
9.8	7.7	3.5	0.5	63.2	- Livestock (J/01 to J/17)
7.8	5.9	2.4	0.2	37.8	- Equidae (J/01)
2.4	2.7	1.6	0.3	19.1	- Bovine animals (J/02 to J/08)
0.7	0.7	0.4	0.1	8.9	- Dairy cows (J/07)
0.1	0.1	0.1	-	1.3	- Other cows (J/08)
3.9	2.5	0.9	0.1	26.3	- Sheep (J/09)
3.0	1.7	0.6	0.1	17.9	- Goats (J/10)
2.5	2.4	1.2	0.2	20.1	- Pigs (J/11 to J/13)
0.3	0.3	0.2	-	2.5	- Breeding sows (J/12)
2.3	2.2	1.1	0.2	18.2	- Poultry (J/14 to J/16)
2.4	2.1	1.3	0.2	23.0	- Table fowl (J/14)
662.8	690.4	417.7	77.0	3071.0	- Laying hens (J/15)
239.5	217.5	114.6	15.2	920.1	Number:
34.6	56.4	45.4	10.8	223.3	- Equidae (J/01)
16.2	18.4	20.3	4.8	186.0	- Bovine animals (J/02 to J/08)
0.7	0.6	0.3	-	8.6	- Dairy cows (J/07)
769.9	340.7	99.8	16.3	5844.1	- Other cows (J/08)
111.3	55.0	16.2	2.1	682.1	- Sheep (J/09)
994.8	303.2	93.6	37.0	23243.3	- Goats (J/10)
566.6	172.7	31.9	29.9	12046.2	- Pigs (J/11 to J/13)
410.5	125.9	58.9	4.5	10867.1	- Breeding sows (J/12)
					- Poultry (J/14 to J/16)
					- Table fowl (J/14)
					- Laying hens (J/15)

(1) Percentage of annual time worked by a full-time worker

LES PRINCIPAUX RESULTATS PAR CLASSES DE GRANDEUR DES EXPLOITATIONS,
EN TERMES DE SAU (HA)

Données en 1000

	<1 HA	1-<2 HA	2-<5 HA	5-<10 HA	10-<20 HA
Nombre total d'exploitations	1.0	0.3	1.2	14.0	21.8
SAU totale	0.3	0.5	4.2	102.2	316.7
Nombre d'exploitations en zone défavorisée	-	-	-	-	-
SAU	-	-	-	-	-
Nombre d'exploitations en zone de montagne	-	-	-	-	-
SAU	-	-	-	-	-
MAIN D'OEUVRE AGRICOLE					
Main d'oeuvre agricole totale, en UTA (L/01 à L/06)	3.1	1.1	2.3	7.6	17.2
Exploitants personnes physiques	1.0	0.3	1.2	14.0	21.7
Exploitants chefs d'exploitation	1.0	0.3	1.2	13.8	21.5
Conjoints (L/02)	0.4	0.1	0.5	2.6	6.3
Autres membres de la famille de l'exploitant (L/03)	0.1	-	-	0.3	0.6
Main d'oeuvre non familiale occupée régulièrement (L/04)	1.9	0.7	0.9	0.9	1.3
Nombre de journées de travail de la main d'oeuvre non familiale non occupée régulièrement (L/05 et L/06)	0.2	0.1	0.3	0.3	0.4
Répartition des exploitations selon l'âge de l'exploitant:					
- moins de 35 ans	0.1	-	0.1	1.5	2.1
- de 35 à moins de 45 ans	0.2	0.1	0.2	2.1	3.1
- de 45 à moins de 55 ans	0.2	0.1	0.3	2.4	4.3
- de 55 à moins de 65 ans	0.3	0.1	0.3	3.3	6.6
- 65 ans et plus	0.2	0.1	0.3	4.6	5.7
Répartition des exploitations selon le temps de travail de l'exploitant (1)					
- > 0 à < 25%	0.2	0.1	0.3	6.0	2.8
- 25% à < 50%	0.2	0.1	0.2	4.0	6.8
- 50% à < 75%	0.1	-	0.1	2.2	4.5
- 75% à < 100%	0.1	-	0.1	0.8	2.9
- 100%	0.4	0.1	0.5	1.0	4.8
UTILISATION DU SOL					
Nombre d'exploitations ayant:					
- des superficies boisées (H/02)	0.1	-	0.1	1.5	3.3
- des prairies permanentes et pâturages (F)	-	-	0.2	4.6	8.9
- des cultures permanentes (G)	-	0.1	0.3	0.4	0.3
- des terres arables (D)	0.1	0.2	0.9	13.4	21.5
- des céréales (D/01 à D/08)	-	0.1	0.6	11.8	20.3
- du blé tendre ou de l'épeautre (D/01)	-	-	0.1	2.6	7.0
- des pommes de terre (D/10)	-	-	0.1	0.8	1.3
- des betteraves sucrières (D/11)	-	-	0.1	0.8	1.8
- des plantes industrielles (D/13)	-	-	0.1	2.5	7.1
- des plantations d'arbres fruitiers et baies (G/01)	-	-	0.2	0.2	0.2
- des vignes (G/04)	-	-	-	-	-
- des vignes produisant normalement du vin de qualité (G/04a)	-	-	-	-	-
- des cultures sous verre (D/15, D/17 et G/07)	0.8	0.2	0.3	0.2	0.1
Superficie en:					
- superficies boisées (H/02)	0.3	0.1	0.4	4.2	9.4
- prairies permanentes et pâturages (F)	-	-	0.4	10.8	27.7
- cultures permanentes (G)	-	0.1	0.8	1.4	2.0
- terres arables (D)	0.1	0.3	3.0	90.0	287.0
- céréales (D/01 à D/08)	-	0.1	1.7	61.6	186.5
- blé tendre ou épeautre (D/01)	-	-	0.2	9.0	30.2
- pommes de terre (D/10)	-	-	0.1	0.5	1.4
- betteraves sucrières (D/11)	-	-	0.1	1.5	5.4
- plantes industrielles (D/13)	-	-	0.2	8.9	28.5
- plantations d'arbres fruitiers et baies (G/01)	-	-	0.5	1.0	1.4
- vignes (G/04)	-	-	-	-	-
- vignes produisant normalement du vin de qualité (G/04a)	-	-	-	-	-
- cultures sous verre (D/15, D/17 et G/07)	0.2	0.1	0.1	0.1	-
ANIMAUX					
Nombre d'exploitations ayant:					
- des animaux (J/01 à J/17)	0.3	0.1	0.6	8.8	16.2
- des équidés (J/01)	-	-	0.1	2.0	2.2
- des bovins (J/02 à J/08)	-	-	0.3	4.3	9.7
- des vaches laitières (J/07)	-	-	0.2	1.7	5.6
- d'autres vaches (J/08)	-	-	0.1	1.5	2.6
- des ovins (J/09)	-	-	0.1	1.1	1.4
- des caprins (J/10)	-	-	-	-	-
- des porcins (J/11 à J/13)	0.2	-	0.4	4.2	9.8
- des truies reproductrices (J/12)	0.1	-	0.3	3.2	7.3
- des volailles (J/14 à J/16)	0.1	-	0.2	3.1	4.6
- des poulets de chair (J/14)	-	-	-	0.3	0.4
- des poules pondeuses (J/15)	0.1	-	0.2	3.0	4.5
Nombre:					
- d'équidés (J/01)	0.1	-	0.2	7.1	8.3
- de bovins (J/02 à J/08)	0.6	0.3	3.2	52.5	249.0
- de vaches laitières (J/07)	0.2	0.1	0.9	13.3	80.4
- d'autres vaches (J/08)	-	-	0.2	4.9	11.2
- d'ovins (J/09)	0.2	0.1	0.8	17.9	22.9
- de caprins (J/10)	-	-	-	-	-
- de porcins (J/11 à J/13)	83.0	4.1	28.1	247.4	1100.1
- de truies reproductrices (J/12)	10.9	0.4	3.9	33.0	137.4
- de volailles (J/14 à J/16)	2088.7	193.4	314.3	1235.1	1802.1
- de poulets de chair (J/14)	1216.0	171.1	143.7	836.8	986.6
- de poules pondeuses (J/15)	578.5	21.3	126.0	352.4	637.0
1) En pourcentage du temps annuel de travail d'une personne à temps complet					

MAIN RESULTS BY SIZE CLASSES OF HOLDINGS,
IN TERMS OF AA (HA)

Data in 1000

20-<30 HA	30-<50 HA	50-<100 HA	>=100 HA	TOTAL	
15.8	18.1	11.7	3.1	86.9	Total number of holdings
388.3	694.1	780.9	511.0	2798.3	Total AA
-	-	-	-	-	Number of holdings in less favoured areas
-	-	-	-	-	AA
-	-	-	-	-	Number of holdings in mountain areas
-	-	-	-	-	AA
					LABOUR FORCE
18.7	27.7	24.0	10.3	111.8	Total labour force, in AWU (L/01 to L/06)
15.8	18.1	11.7	3.0	86.7	Holders natural persons
15.6	17.8	11.3	2.7	85.0	Holders managers
7.6	10.0	6.5	1.3	35.3	Spouses (L/02)
0.6	1.1	1.1	0.3	4.0	Other members of the holders family (L/03)
1.4	3.3	6.0	5.5	21.9	Non family labour regularly employed (L/04)
					Number of working days of non-family
0.6	1.2	1.0	0.7	4.8	workers not regularly employed (L/05 and L/06)
					Distribution of holdings by age classes of holder:
1.8	2.5	1.8	0.4	10.2	- less than 35
2.7	4.0	3.3	1.0	16.5	- from 35 to less than 45
4.0	5.3	3.5	0.9	20.9	- from 45 to less than 55
4.7	4.3	2.2	0.5	22.3	- from 55 to less than 65
2.7	2.0	1.0	0.3	16.8	- 65 and over
					Distribution of holdings by work-time of holder (1)
0.8	0.4	0.2	0.1	10.8	- > 0 to < 25%
2.5	1.0	0.3	0.1	15.1	- 25% to < 50%
2.8	2.3	0.7	0.3	13.0	- 50% to < 75%
1.8	2.6	1.1	0.2	9.7	- 75% to < 100%
7.8	11.9	9.3	2.4	38.1	- 100%
					LAND USE
					Number of holdings with:
3.4	5.1	4.3	1.5	19.3	- Woodland (H/02)
7.6	9.4	6.2	1.4	38.4	- Permanent pasture and meadow (F)
0.2	0.2	0.1	0.1	1.6	- Permanent crops (G)
15.7	18.1	11.7	3.1	84.7	- Arable land (D)
15.1	17.5	11.4	3.0	79.9	- Cereals (D/01 to D/08)
7.2	10.0	8.1	2.7	37.7	- Common wheat or spelt (D/01)
1.0	1.3	1.2	0.4	6.1	- Potatoes (D/10)
1.8	2.4	1.8	0.7	9.4	- Sugar-beet (D/11)
6.7	8.9	7.0	2.3	34.6	- Industrial plants (D/13)
0.1	0.1	0.1	0.1	1.1	- Fruit and berry plantations (G/01)
-	-	-	-	-	- Vineyards (G/04)
-	-	-	-	-	- Vineyards normally producing quality wine (G/04a)
0.1	-	-	-	1.7	- Crops under glass (D/15, D/17 and G/07)
					Area under:
10.6	22.1	27.2	70.1	144.4	- Woodland (H/02)
32.3	57.1	56.0	26.1	210.5	- Permanent pasture and meadow (F)
1.4	1.6	1.4	1.5	10.0	- Permanent crops (G)
354.6	635.4	723.5	483.4	2577.2	- Arable land (D)
215.2	357.6	395.8	280.6	1499.0	- Cereals (D/01 to D/08)
42.5	83.5	116.1	116.1	397.5	- Common wheat or spelt (D/01)
2.2	5.8	10.9	8.7	29.6	- Potatoes (D/10)
7.9	15.1	18.7	18.5	67.1	- Sugar-beet (D/11)
34.3	59.5	72.3	55.8	260.4	- Industrial plants (D/13)
1.0	1.1	0.9	0.8	6.6	- Fruit and berry plantations (G/01)
-	-	-	-	-	- Vineyards (G/04)
-	-	-	-	-	- Vineyards normally producing quality wine (G/04a)
-	-	-	-	0.5	- Crops under glass (D/15, D/17 and G/07)
					ANIMALS
					Number of holdings with:
12.8	15.3	9.9	2.2	66.2	- Livestock (J/01 to J/17)
1.5	1.9	1.4	0.4	9.5	- Equidae (J/01)
8.3	10.3	6.6	1.3	40.7	- Bovine animals (J/02 to J/08)
5.7	7.8	4.9	0.8	26.7	- Dairy cows (J/07)
1.7	1.8	1.3	0.4	9.3	- Other cows (J/08)
0.9	1.0	0.7	0.3	5.4	- Sheep (J/09)
-	-	-	-	-	- Goats (J/10)
7.8	8.7	5.5	1.2	37.7	- Pigs (J/11 to J/13)
5.6	5.8	3.4	0.7	26.4	- Breeding sows (J/12)
3.0	2.8	1.5	0.3	15.5	- Poultry (J/14 to J/16)
0.2	0.2	0.1	-	1.3	- Table fowl (J/14)
2.9	2.7	1.4	0.2	14.9	- Laying hens (J/15)
					Number:
4.8	5.9	4.6	1.7	32.8	- Equidae (J/01)
380.5	756.8	713.6	194.4	2350.8	- Bovine animals (J/02 to J/08)
132.4	269.6	249.3	64.9	811.0	- Dairy cows (J/07)
9.9	13.2	13.3	7.0	59.7	- Other cows (J/08)
15.9	16.8	16.0	10.3	100.8	- Sheep (J/09)
-	-	-	-	-	- Goats (J/10)
1542.4	2568.0	2622.7	1070.8	9266.4	- Pigs (J/11 to J/13)
181.1	292.7	273.1	113.8	1046.4	- Breeding sows (J/12)
1451.5	2558.3	3463.0	2433.9	15540.1	- Poultry (J/14 to J/16)
864.2	1519.6	2250.0	1614.2	9602.1	- Table fowl (J/14)
540.7	895.8	1058.3	755.0	4965.0	- Laying hens (J/15)
					(1) Percentage of annual time worked by a full-time worker

LES PRINCIPAUX RESULTATS PAR CLASSES DE GRANDEUR DES EXPLOITATIONS,
EN TERMES DE SAU (HA)

Données en 1000

	<1 HA	1-<2 HA	2-<5 HA	5-<10 HA	10-<20 HA
Nombre total d'exploitations	34.4	77.8	119.0	118.4	148.5
SAU totale	17.9	109.9	396.9	863.9	2162.5
Nombre d'exploitations en zone défavorisée	9.1	42.2	69.3	68.7	82.3
SAU	4.3	59.5	232.7	500.5	1191.0
Nombre d'exploitations en zone de montagne	0.2	3.0	4.8	4.5	6.7
SAU	0.1	4.3	16.1	33.2	99.4
MAIN D'OEUVRE AGRICOLE					
Main d'oeuvre agricole totale, en UTA (L/01 à L/06)	35.7	39.4	81.0	110.3	198.4
Exploitants personnes physiques	34.0	77.2	118.3	118.0	148.3
Exploitants chefs d'exploitation	33.5	75.8	116.1	116.3	146.2
Conjoints (L/02)	17.0	28.7	59.2	71.1	99.1
Autres membres de la famille de l'exploitant (L/03)	11.2	19.7	46.8	66.7	102.4
Main d'oeuvre non familiale occupée régulièrement (L/04)	5	8.1	10.1	5	7.7
Nombre de journées de travail de la main d'oeuvre non familiale non occupée régulièrement (L/05 et L/06)	302.2	235.4	424.2	394.4	485.4
Répartition des exploitations selon l'âge de l'exploitant:					
- moins de 35 ans	2.8	6.7	14.7	18.3	26.2
- de 35 à moins de 45 ans	5.0	11.2	19.0	21.7	28.2
- de 45 à moins de 55 ans	9.5	22.9	37.9	40.7	50.5
- de 55 à moins de 65 ans	10.1	21.4	35.4	33.4	40.3
- 65 ans et plus	6.6	14.9	11.4	3.9	3.1
Répartition des exploitations selon le temps de travail de l'exploitant (1)					
- > 0 à < 25%	17.5	52.1	59.6	33.1	16.3
- 25% à < 50%	7.2	15.5	36.6	46.0	34.0
- 50% à < 75%	2.3	3.7	9.0	15.4	18.2
- 75% à < 100%	5	-	5	5	-
- 100%	7.0	5.9	13.1	23.5	79.8
UTILISATION DU SOL					
Nombre d'exploitations ayant:					
- des superficies boisées (H/02)	6.2	23.8	45.9	59.7	87.0
- des prairies permanentes et pâturages (F)	5.5	50.4	89.5	98.9	132.1
- des cultures permanentes (G)	19.3	14.9	17.0	12.8	13.0
- des terres arables (D)	14.1	47.8	91.4	103.3	134.6
- des céréales (D/01 à D/08)	3.0	38.7	82.2	97.4	128.7
- du blé tendre ou de l'épeautre (D/01)	1.3	22.6	52.6	71.8	99.1
- des pommes de terre (D/10)	3.3	25.5	49.7	52.1	57.6
- des betteraves sucrières (D/11)	-	0.6	1.6	4.4	14.9
- des plantes industrielles (D/13)	0.1	1.4	5.5	11.6	18.8
- des plantations d'arbres fruitiers et baies (G/01)	6.2	6.4	8.2	7.1	7.8
- des vignes (G/04)	14.6	9.6	10.6	6.9	6.1
- des vignes produisant normalement du vin de qualité (G/04a)	14.6	9.6	10.6	6.9	6.1
- des cultures sous verre (D/15, D/17 et G/07)	7.2	2.7	1.8	0.7	0.3
Superficie en:					
- superficies boisées (H/02)	7.0	36.2	80.4	148.5	325.0
- prairies permanentes et pâturages (F)	1.7	47.0	171.6	361.5	903.2
- cultures permanentes (G)	10.1	13.1	28.6	34.5	36.8
- terres arables (D)	5.6	47.3	193.3	464.5	1216.9
- céréales (D/01 à D/08)	1.2	33.5	147.2	341.6	822.4
- blé tendre ou épeautre (D/01)	0.3	10.7	42.0	101.1	260.6
- pommes de terre (D/10)	0.4	4.2	10.9	16.6	32.5
- betteraves sucrières (D/11)	-	0.2	1.0	5.4	35.3
- plantes industrielles (D/13)	0.1	0.8	6.4	21.3	52.8
- plantations d'arbres fruitiers et baies (G/01)	2.3	3.1	5.9	8.6	13.0
- vignes (G/04)	7.4	8.9	19.8	21.6	19.3
- vignes produisant normalement du vin de qualité (G/04a)	7.4	8.9	19.8	21.6	19.3
- cultures sous verre (D/15, D/17 et G/07)	1.2	0.8	0.7	0.3	0.1
ANIMAUX					
Nombre d'exploitations ayant:					
- des animaux (J/01 à J/17)	9.2	41.8	87.0	102.9	138.8
- des équidés (J/01)	0.6	5.7	9.8	8.8	12.0
- des bovins (J/02 à J/08)	2.2	11.6	45.4	74.9	116.9
- des vaches laitières (J/07)	1.2	6.0	29.5	58.2	98.3
- d'autres vaches (J/08)	0.2	0.7	2.4	5.5	11.7
- des ovins (J/09)	0.7	5.9	8.0	6.3	6.3
- des caprins (J/10)	:	:	:	:	:
- des porcins (J/11 à J/13)	6.1	23.1	54.3	70.1	92.8
- des truies reproductrices (J/12)	3.4	4.1	13.0	23.4	42.5
- des volailles (J/14 à J/16)	5.3	24.5	46.0	57.3	74.2
- des poulets de chair (J/14)	1.0	4.7	9.2	11.3	13.6
- des poules pondeuses (J/15)	5.0	23.5	44.2	55.7	71.9
Nombre:					
- d'équidés (J/01)	1.4	15.0	28.7	30.0	43.1
- de bovins (J/02 à J/08)	46.8	49.1	275.1	891.8	3041.9
- de vaches laitières (J/07)	9.0	13.6	103.2	365.3	1217.5
- d'autres vaches (J/08)	0.7	1.4	5.6	14.4	38.6
- d'ovins (J/09)	15.5	49.0	107.3	147.0	194.4
- de caprins (J/10)	:	:	:	:	:
- de porcins (J/11 à J/13)	341.7	191.5	679.1	1447.5	4153.5
- de truies reproductrices (J/12)	37.6	23.8	99.3	227.5	656.0
- de volailles (J/14 à J/16)	27866.7	1284.0	2985.1	3955.8	6944.8
- de poulets de chair (J/14)	10349.3	47.5	361.0	225.9	1156.3
- de poules pondeuses (J/15)	16966.4	1176.9	2495.2	3567.7	5404.1
1) En pourcentage du temps annuel de travail d'une personne à temps complet					

MAIN RESULTS BY SIZE CLASSES OF HOLDINGS,
IN TERMS OF AA (HA)

Data in 1000

20-<30 HA	30-<50 HA	50-<100 HA	>=100 HA	TOTAL	
89.0	77.2	35.1	5.6	705.1	Total number of holdings
2182.8	2934.0	2297.2	877.8	11842.9	Total AA
45.9	37.2	16.1	1.8	372.5	Number of holdings in less favoured areas
1124.7	1407.9	1042.4	259.8	5822.9	AA
3.4	1.6	0.4	0.1	24.6	Number of holdings in mountain areas
81.8	58.2	23.9	11.0	327.9	AA
					LABOUR FORCE
148.4	143.3	74.8	19.4	850.7	Total labour force, in AWU (L/01 to L/06)
88.8	77.0	34.8	5.3	701.7	Holders natural persons
87.7	75.8	34.1	4.9	690.3	Holders managers
64.1	57.8	25.1	2.9	424.8	Spouses (L/02)
67.6	63.3	29.2	3.2	410.2	Other members of the holders family (L/03)
5.2	9.5	14.1	11.9	87.1	Non family labour regularly employed (L/04)
303.2	418.2	392.9	195.6	3151.4	Number of working days of non-family workers not regularly employed (L/05 and L/06)
					Distribution of holdings by age classes of holder:
15.7	13.8	5.6	0.7	104.5	- less than 35
17.9	17.2	8.9	1.2	130.4	- from 35 to less than 45
31.9	27.4	12.5	1.9	235.2	- from 45 to less than 55
22.1	17.5	7.2	1.3	188.7	- from 55 to less than 65
1.3	1.0	0.6	0.2	42.9	- 65 and over
					Distribution of holdings by work-time of holder (1)
3.4	2.2	1.1	0.6	185.9	- > 0 to < 25%
6.8	3.3	1.2	0.2	150.8	- 25% to < 50%
5.8	3.2	1.4	0.4	59.4	- 50% to < 75%
-	-	5	-	0.1	- 75% to < 100%
72.8	68.3	31.1	4.1	305.5	- 100%
					LAND USE
					Number of holdings with:
54.0	43.6	19.4	3.3	343.0	- Woodland (H/02)
81.1	69.6	30.3	4.3	560.7	- Permanent pasture and meadow (F)
6.3	4.5	1.5	0.4	89.7	- Permanent crops (G)
82.4	72.8	33.5	5.5	585.3	- Arable land (D)
77.8	68.3	31.5	5.3	532.9	- Cereals (D/01 to D/08)
59.4	51.3	23.8	4.6	386.6	- Common wheat or spelt (D/01)
25.8	17.9	7.2	1.1	240.3	- Potatoes (D/10)
14.8	17.0	10.9	2.8	67.0	- Sugar-beet (D/11)
13.6	17.5	12.7	3.4	84.8	- Industrial plants (D/13)
3.9	2.8	0.9	0.3	43.6	- Fruit and berry plantations (G/01)
2.7	1.8	0.4	-	52.7	- Vineyards (G/04)
2.7	1.8	0.4	-	52.7	- Vineyards normally producing quality wine (G/04a)
0.1	0.1	-	-	12.8	- Crops under glass (D/15, D/17 and G/07)
					Area under:
276.9	292.4	209.3	165.0	1540.7	- Woodland (H/02)
890.9	1117.0	755.9	150.1	4398.8	- Permanent pasture and meadow (F)
18.2	14.4	7.5	3.5	166.7	- Permanent crops (G)
1270.2	1798.4	1531.3	723.2	7250.6	- Arable land (D)
803.9	1127.9	958.3	452.4	4688.3	- Cereals (D/01 to D/08)
267.5	398.1	370.0	221.6	1672.0	- Common wheat or spelt (D/01)
30.4	40.9	45.3	22.7	203.9	- Potatoes (D/10)
54.0	97.0	109.2	71.8	373.8	- Sugar-beet (D/11)
52.9	98.1	132.0	104.7	469.0	- Industrial plants (D/13)
6.9	4.0	1.7	0.8	46.3	- Fruit and berry plantations (G/01)
9.1	7.1	2.5	1.0	96.8	- Vineyards (G/04)
7.1	7.1	2.5	1.0	96.8	- Vineyards normally producing quality wine (G/04a)
-	0.1	-	-	3.3	- Crops under glass (D/15, D/17 and G/07)
					ANIMALS
					Number of holdings with:
85.4	73.9	32.6	4.4	576.1	- Livestock (J/01 to J/17)
8.7	10.7	7.2	1.8	65.2	- Equidae (J/01)
75.0	63.5	26.2	2.6	418.3	- Bovine animals (J/02 to J/08)
65.1	53.6	20.1	1.4	333.3	- Dairy cows (J/07)
9.4	8.1	3.4	0.5	41.9	- Other cows (J/08)
3.5	4.1	3.2	0.9	38.8	- Sheep (J/09)
:	:	:	:	:	- Goats (J/10)
55.3	44.7	17.5	2.0	365.9	- Pigs (J/11 to J/13)
28.6	22.7	7.3	0.7	145.6	- Breeding sows (J/12)
39.8	27.9	10.0	1.3	286.3	- Poultry (J/14 to J/16)
6.3	4.1	1.3	0.2	51.8	- Table fowl (J/14)
38.5	26.5	9.3	1.1	275.7	- Laying hens (J/15)
					Number:
34.5	40.4	28.0	12.6	233.6	- Equidae (J/01)
3485.4	4416.8	2652.5	371.8	15231.1	- Bovine animals (J/02 to J/08)
1299.2	1487.5	821.5	86.1	5402.9	- Dairy cows (J/07)
36.2	42.3	29.7	10.9	179.7	- Other cows (J/08)
93.6	149.1	189.9	149.5	1095.3	- Sheep (J/09)
:	:	:	:	:	- Goats (J/10)
4975.8	6910.9	4341.5	947.4	23988.9	- Pigs (J/11 to J/13)
684.3	705.5	293.2	52.8	2779.9	- Breeding sows (J/12)
7128.6	8278.2	6595.3	3657.1	68695.7	- Poultry (J/14 to J/16)
1221.4	2032.7	1348.5	933.4	17676.0	- Table fowl (J/14)
5098.8	5446.9	4657.8	2557.9	47371.7	- Laying hens (J/15)
					(1) Percentage of annual time worked by a full-time worker

LES PRINCIPAUX RESULTATS PAR CLASSES DE GRANDEUR DES EXPLOITATIONS,
EN TERMES DE SAU (HA)

Données en 1000

	<1 HA	1-<2 HA	2-<5 HA	5-<10 HA	10-<20 HA
Nombre total d'exploitations	249.8	191.8	296.2	140.7	53.5
SAU totale	121.1	265.1	930.6	948.9	711.6
Nombre d'exploitations en zone défavorisée	132.4	108.5	185.1	93.4	36.8
SAU	64.7	151.2	590.4	631.0	489.9
Nombre d'exploitations en zone de montagne	87.0	67.3	107.9	50.8	18.6
SAU	42.4	94.0	341.5	341.9	248.0
MAIN D'OEUVRE AGRICOLE					
Main d'oeuvre agricole totale, en UTA (L/01 à L/06)	108.7	133.6	295.1	184.6	86.0
Exploitants personnes physiques	249.6	191.8	296.1	140.7	53.5
Exploitants chefs d'exploitation	249.6	191.7	296.0	140.7	53.5
Conjoints (L/02)	152.1	139.0	233.8	116.9	45.3
Autres membres de la famille de l'exploitant (L/03)	48.2	67.8	151.7	92.5	41.9
Main d'oeuvre non familiale occupée régulièrement (L/04)	0.7	0.6	0.9	0.7	0.7
Nombre de journées de travail de la main d'oeuvre non familiale non occupée régulièrement (L/05 et L/06)	1169.4	1984.6	5293.1	4164.8	2470.0
Répartition des exploitations selon l'âge de l'exploitant:					
- moins de 35 ans	16.4	11.4	14.8	6.4	2.9
- de 35 à moins de 45 ans	35.3	26.7	40.7	19.8	8.7
- de 45 à moins de 55 ans	47.5	42.9	75.6	40.5	17.4
- de 55 à moins de 65 ans	57.6	51.2	89.7	45.1	16.1
- 65 ans et plus	92.9	59.7	75.3	28.9	8.5
Répartition des exploitations selon le temps de travail de l'exploitant (1)					
- > 0 à < 25%	201.1	108.9	106.2	29.9	7.2
- 25% à < 50%	29.9	45.4	80.2	34.8	10.8
- 50% à < 75%	8.6	21.4	54.3	31.2	11.3
- 75% à < 100%	3.2	8.0	29.0	21.6	9.3
- 100%	6.9	8.2	26.4	23.3	14.9
UTILISATION DU SOL					
Nombre d'exploitations ayant:					
- des superficies boisées (H/02)	3.0	3.6	10.8	6.3	2.0
- des prairies permanentes et pâturages (F)	7.6	15.0	36.7	26.8	15.5
- des cultures permanentes (G)	184.9	136.1	201.0	90.2	31.9
- des terres arables (D)	94.4	121.0	231.5	125.5	49.9
- des céréales (D/01 à D/08)	39.2	67.7	161.6	102.1	43.5
- du blé tendre ou de l'épeautre (D/01)	14.1	25.1	68.9	42.9	18.0
- des pommes de terre (D/10)	7.4	11.8	24.2	13.0	5.2
- des betteraves sucrières (D/11)	0.3	0.9	5.3	5.9	3.4
- des plantes industrielles (D/13)	15.9	26.5	64.6	41.6	20.0
- des plantations d'arbres fruitiers et baies (G/01)	34.3	34.8	65.4	31.5	11.6
- des vignes (G/04)	45.4	49.1	91.7	47.2	16.8
- des vignes produisant normalement du vin de qualité (G/04a)	4.4	6.1	10.6	5.1	1.6
- des cultures sous verre (D/15, D/17 et G/07)	2.4	2.6	4.6	1.8	0.3
Superficie en:					
- superficies boisées (H/02)	5.7	6.2	18.3	13.3	7.8
- prairies permanentes et pâturages (F)	2.6	10.4	47.6	73.9	112.8
- cultures permanentes (G)	76.9	136.9	381.3	284.3	120.0
- terres arables (D)	38.8	115.0	496.3	588.1	477.8
- céréales (D/01 à D/08)	15.7	54.8	269.7	350.0	298.1
- blé tendre ou épeautre (D/01)	6.0	19.3	92.0	98.7	69.7
- pommes de terre (D/10)	1.0	2.4	8.7	10.5	7.8
- betteraves sucrières (D/11)	0.2	0.7	5.0	9.1	8.5
- plantes industrielles (D/13)	7.8	21.8	85.7	97.5	84.9
- plantations d'arbres fruitiers et baies (G/01)	11.3	20.0	57.7	36.0	14.8
- vignes (G/04)	9.6	17.7	54.5	39.8	13.5
- vignes produisant normalement du vin de qualité (G/04a)	0.7	1.8	4.5	2.6	1.1
- cultures sous verre (D/15, D/17 et G/07)	0.6	0.7	1.3	0.5	0.1
ANIMAUX					
Nombre d'exploitations ayant:					
- des animaux (J/01 à J/17)	123.3	123.4	224.8	116.2	45.5
- des équidés (J/01)	22.5	32.5	65.6	33.3	11.9
- des bovins (J/02 à J/08)	5.3	9.3	31.8	22.3	9.2
- des vaches laitières (J/07)	3.3	6.9	26.2	18.5	7.4
- d'autres vaches (J/08)	1.5	2.1	4.9	3.3	1.5
- des ovins (J/09)	19.1	27.3	64.6	45.8	23.0
- des caprins (J/10)	41.8	50.7	99.9	57.0	21.8
- des porcins (J/11 à J/13)	7.9	11.6	31.5	21.7	10.4
- des truies reproductrices (J/12)	1.6	2.3	5.1	4.0	2.6
- des volailles (J/14 à J/16)	106.0	108.2	201.8	105.6	41.0
- des poulets de chair (J/14)	31.7	35.9	71.7	40.2	15.8
- des poules pondeuses (J/15)	102.4	104.7	196.2	102.5	40.1
Nombre:					
- d'équidés (J/01)	26.6	38.3	87.7	49.1	18.9
- de bovins (J/02 à J/08)	48.2	69.6	197.8	183.0	96.5
- de vaches laitières (J/07)	10.7	22.6	78.4	74.1	36.2
- d'autres vaches (J/08)	12.4	12.8	25.7	15.5	7.9
- d'ovins (J/09)	705.6	692.7	2021.9	1734.6	1339.0
- de caprins (J/10)	677.0	691.3	1284.0	839.5	596.4
- de porcins (J/11 à J/13)	124.4	136.5	314.8	158.4	86.1
- de truies reproductrices (J/12)	17.7	21.6	41.6	26.9	13.0
- de volailles (J/14 à J/16)	5767.7	5147.4	10056.7	5883.4	2027.2
- de poulets de chair (J/14)	1967.3	2755.9	5085.0	2867.0	763.4
- de poules pondeuses (J/15)	3581.5	2274.6	4723.3	2885.5	1204.0
1) En pourcentage du temps annuel de travail d'une personne à temps complet					

MAIN RESULTS BY SIZE CLASSES OF HOLDINGS,
IN TERMS OF AA (HA)

Data in 1000

20-<30 HA	30-<50 HA	50-<100 HA	>=100 HA	TOTAL	
11.3	6.2	2.9	0.9	953.3	Total number of holdings
265.8	227.5	183.9	187.9	3842.4	Total AA
8.0	5.0	2.5	0.8	572.3	Number of holdings in less favoured areas
189.7	186.3	154.5	153.6	2611.2	AA
4.3	3.1	1.6	0.6	341.0	Number of holdings in mountain areas
102.4	113.8	97.7	127.2	1508.8	AA
					LABOUR FORCE
20.9	11.8	5.9	2.3	848.9	Total labour force, in ANU (L/01 to L/06)
11.3	6.2	2.9	0.9	952.9	Holders natural persons
11.3	6.2	2.9	0.9	952.7	Holders managers
9.4	5.0	2.4	0.8	704.7	Spouses (L/02)
9.7	4.8	2.4	1.0	420.0	Other members of the holders family (L/03)
0.4	0.1	0.1	0.1	4.3	Non family labour regularly employed (L/04)
					Number of working days of non-family workers not regularly employed (L/05 and L/06)
708.4	376.1	155.8	41.9	16364.1	
					Distribution of holdings by age classes of holder:
0.7	0.4	0.2	0.1	53.2	- less than 35
2.0	1.3	0.6	0.2	135.1	- from 35 to less than 45
3.8	2.0	1.0	0.3	231.0	- from 45 to less than 55
3.3	1.7	0.9	0.2	265.6	- from 55 to less than 65
1.6	0.8	0.3	0.1	268.0	- 65 and over
					Distribution of holdings by work-time of holder (1)
1.1	0.4	0.2	-	454.9	- > 0 to < 25%
1.8	0.8	0.3	-	204.0	- 25% to < 50%
1.9	0.9	0.4	0.1	129.8	- 50% to < 75%
2.2	1.1	0.4	0.1	74.7	- 75% to < 100%
4.3	3.1	1.7	0.7	89.5	- 100%
					LAND USE
					Number of holdings with:
0.4	0.2	0.1	-	26.3	- Woodland (H/02)
4.5	3.1	1.7	0.7	111.5	- Permanent pasture and meadow (F)
6.7	4.0	1.9	0.7	657.3	- Permanent crops (G)
10.6	5.7	2.6	0.7	641.9	- Arable land (D)
9.0	4.6	2.2	0.4	430.4	- Cereals (D/01 to D/08)
3.5	1.7	0.7	0.2	175.0	- Common wheat or spelt (D/01)
1.3	0.8	0.3	0.1	64.2	- Potatoes (D/10)
0.8	0.3	-	-	16.9	- Sugar-beet (D/11)
4.2	1.6	0.6	0.1	175.1	- Industrial plants (D/13)
2.2	1.3	0.5	0.1	181.7	- Fruit and berry plantations (G/01)
3.4	2.2	1.1	0.4	257.4	- Vineyards (G/04)
0.4	0.3	0.3	0.1	28.8	- Vineyards normally producing quality wine (G/04a)
-	-	-	-	11.7	- Crops under glass (D/15, D/17 and G/07)
					Area under:
7.7	1.0	1.5	0.3	61.8	- Woodland (H/02)
69.5	83.5	85.1	151.3	636.7	- Permanent pasture and meadow (F)
25.8	16.7	6.9	3.2	1052.0	- Permanent crops (G)
170.4	127.1	91.8	33.3	2138.7	- Arable land (D)
111.8	92.7	73.0	27.6	1293.3	- Cereals (D/01 to D/08)
24.9	23.7	18.8	10.2	363.4	- Common wheat or spelt (D/01)
3.0	1.6	0.2	-	35.3	- Potatoes (D/10)
2.8	0.7	0.2	-	27.2	- Sugar-beet (D/11)
27.3	13.3	8.2	2.4	348.8	- Industrial plants (D/13)
2.9	1.8	0.8	0.1	145.3	- Fruit and berry plantations (G/01)
2.5	1.7	1.2	0.2	140.7	- Vineyards (G/04)
0.2	0.2	0.3	0.1	11.6	- Vineyards normally producing quality wine (G/04a)
-	-	-	-	3.2	- Crops under glass (D/15, D/17 and G/07)
					ANIMALS
					Number of holdings with:
9.5	5.0	2.4	0.8	651.0	- Livestock (J/01 to J/17)
3.1	2.1	1.1	0.5	172.4	- Equidae (J/01)
2.1	1.0	0.5	0.2	81.7	- Bovine animals (J/02 to J/08)
1.6	0.8	0.4	0.1	65.1	- Dairy cows (J/07)
0.5	0.2	0.1	0.1	14.2	- Other cows (J/08)
5.5	3.4	1.7	0.6	191.0	- Sheep (J/09)
4.6	3.0	1.5	0.6	280.9	- Goats (J/10)
2.5	1.4	0.7	0.1	87.7	- Pigs (J/11 to J/13)
0.7	0.6	0.3	0.1	17.2	- Breeding sows (J/12)
8.4	4.3	2.0	0.6	577.9	- Poultry (J/14 to J/16)
2.9	1.4	0.4	0.1	200.0	- Table fowl (J/14)
8.2	4.2	1.9	0.6	560.8	- Laying hens (J/15)
					Number:
5.2	3.9	2.4	0.8	232.8	- Equidae (J/01)
51.2	16.0	10.0	6.0	678.1	- Bovine animals (J/02 to J/08)
10.4	5.0	4.0	2.4	243.8	- Dairy cows (J/07)
4.0	0.9	1.3	1.5	81.9	- Other cows (J/08)
507.3	398.7	260.3	122.6	7782.7	- Sheep (J/09)
224.9	205.9	149.0	136.3	4714.4	- Goats (J/10)
67.1	12.5	7.4	2.0	909.3	- Pigs (J/11 to J/13)
7.3	1.7	0.9	0.3	131.0	- Breeding sows (J/12)
304.4	335.3	215.8	14.5	29752.3	- Poultry (J/14 to J/16)
64.6	229.6	12.3	1.2	13746.4	- Table fowl (J/14)
224.8	98.9	201.0	13.1	15206.6	- Laying hens (J/15)
					(1) Percentage of annual time worked by a full-time worker

LES PRINCIPAUX RESULTATS PAR CLASSES DE GRANDEUR DES EXPLOITATIONS,
EN TERMES DE SAU (HA)

Données en 1000

	<1 HA	1-<2 HA	2-<5 HA	5-<10 HA	10-<20 HA
Nombre total d'exploitations	251.9	344.7	476.4	292.0	189.5
SAU totale	115.4	464.8	1481.8	2009.7	2607.5
Nombre d'exploitations en zone défavorisée	55.5	109.2	169.1	113.6	84.6
SAU	24.7	148.0	533.0	792.1	1178.7
Nombre d'exploitations en zone de montagne	57.4	113.7	162.2	100.0	58.6
SAU	27.1	154.5	500.1	674.0	779.8
MAIN D'OEUVRE AGRICOLE					
Main d'oeuvre agricole totale, en UTA (L/01 à L/06)	156.0	189.8	335.0	277.7	221.5
Exploitants personnes physiques	250.8	343.7	474.5	290.6	187.7
Exploitants chefs d'exploitation	218.9	304.3	426.1	264.0	172.5
Conjoints (L/02)	76.1	101.8	150.1	103.5	65.7
Autres membres de la famille de l'exploitant (L/03)	103.1	154.7	249.2	174.3	124.7
Main d'oeuvre non familiale occupée régulièrement (L/04)	7.6	6.8	15.5	12.3	14.0
Nombre de journées de travail de la main d'oeuvre non familiale non occupée régulièrement (L/05 et L/06)	2312.4	3157.7	6521.5	5878.3	6644.0
Répartition des exploitations selon l'âge de l'exploitant:					
- moins de 35 ans	11.1	12.0	17.5	11.8	10.7
- de 35 à moins de 45 ans	27.8	36.1	55.6	39.2	29.6
- de 45 à moins de 55 ans	59.6	74.5	109.4	74.2	49.0
- de 55 à moins de 65 ans	81.0	106.0	153.8	97.5	63.0
- 65 ans et plus	71.3	115.2	138.1	68.0	35.3
Répartition des exploitations selon le temps de travail de l'exploitant (1)					
- > 0 à < 25%	156.6	234.8	285.2	135.8	70.8
- 25% à < 50%	31.3	37.4	53.4	34.4	18.9
- 50% à < 75%	18.8	21.9	37.2	25.6	18.8
- 75% à < 100%	6.3	7.5	11.6	10.2	9.4
- 100%	37.8	42.0	87.1	84.7	69.7
UTILISATION DU SOL					
Nombre d'exploitations ayant:					
- des superficies boisées (H/02)	37.0	58.7	81.1	55.3	31.8
- des prairies permanentes et pâturages (F)	49.1	100.2	144.3	91.1	51.4
- des cultures permanentes (G)	144.7	198.9	268.2	158.5	100.0
- des terres arables (D)	114.8	191.8	298.6	215.7	154.8
- des céréales (D/01 à D/08)	54.3	105.9	187.5	155.6	123.8
- du blé tendre ou de l'épeautre (D/01)	3.4	16.2	40.9	42.8	39.5
- des pommes de terre (D/10)	37.2	58.5	70.0	40.5	20.5
- des betteraves sucrières (D/11)	0.5	1.2	4.8	9.1	11.2
- des plantes industrielles (D/13)	0.8	6.5	17.4	18.6	18.1
- des plantations d'arbres fruitiers et baies (G/01)	33.6	63.8	99.4	61.9	38.2
- des vignes (G/04)	29.7	58.5	83.3	63.2	48.4
- des vignes produisant normalement du vin de qualité (G/04a)	2.1	12.0	21.0	18.1	16.2
- des cultures sous verre (D/15, D/17 et G/07)	6.7	6.4	5.2	2.2	1.3
Superficie en:					
- superficies boisées (H/02)	194.3	114.7	276.0	281.9	336.9
- prairies permanentes et pâturages (F)	13.5	84.9	302.5	422.9	453.8
- cultures permanentes (G)	57.0	209.7	614.5	694.6	739.5
- terres arables (D)	42.9	166.5	558.9	888.1	1411.8
- céréales (D/01 à D/08)	13.6	70.2	269.8	467.5	809.9
- blé tendre ou épeautre (D/01)	0.5	8.9	39.6	84.5	153.9
- pommes de terre (D/10)	4.7	11.7	22.9	20.0	16.6
- betteraves sucrières (D/11)	0.1	1.0	5.4	14.1	26.3
- plantes industrielles (D/13)	0.2	5.4	28.3	54.2	86.2
- plantations d'arbres fruitiers et baies (G/01)	12.1	51.2	152.5	169.7	166.0
- vignes (G/04)	5.1	36.7	119.0	171.7	241.2
- vignes produisant normalement du vin de qualité (G/04a)	0.0	11.6	40.1	67.9	110.6
- cultures sous verre (D/15, D/17 et G/07)	2.9	4.4	4.1	1.4	1.1
ANIMAUX					
Nombre d'exploitations ayant:					
- des animaux (J/01 à J/17)	121.6	139.1	217.2	155.5	104.0
- des équidés (J/01)	21.6	38.6	80.9	61.3	34.3
- des bovins (J/02 à J/08)	65.1	65.8	108.1	82.9	53.1
- des vaches laitières (J/07)	40.7	40.9	73.2	57.1	39.4
- d'autres vaches (J/08)	19.8	25.1	43.7	33.0	20.2
- des ovins (J/09)	25.1	18.2	30.1	25.2	22.0
- des caprins (J/10)	21.7	20.8	37.1	26.7	16.5
- des porcins (J/11 à J/13)	63.6	72.5	110.2	86.9	61.6
- des truies reproductrices (J/12)	14.6	16.9	38.3	38.8	32.8
- des volailles (J/14 à J/16)	78.0	96.8	145.1	106.0	72.0
- des poulets de chair (J/14)	22.4	26.1	42.0	33.8	21.7
- des poules pondeuses (J/15)	75.3	94.5	141.7	102.9	69.6
Nombre:					
- d'équidés (J/01)	32.4	45.7	108.8	88.6	63.0
- de bovins (J/02 à J/08)	339.5	261.2	804.4	993.8	1004.2
- de vaches laitières (J/07)	114.1	116.5	365.3	430.3	425.8
- d'autres vaches (J/08)	79.5	64.4	169.5	183.1	172.7
- d'ovins (J/09)	2539.7	769.3	1383.5	1790.1	2475.0
- de caprins (J/10)	464.0	196.7	429.8	344.4	302.1
- de porcins (J/11 à J/13)	2104.6	782.2	1518.7	1900.8	2103.3
- de truies reproductrices (J/12)	308.5	151.2	296.4	361.1	385.6
- de volailles (J/14 à J/16)	34121.9	10343.5	20126.8	20898.1	15971.2
- de poulets de chair (J/14)	14691.4	5903.4	13585.1	15677.7	11317.1
- de poules pondeuses (J/15)	17101.5	3941.8	5255.7	3996.6	4162.5

1) En pourcentage du temps annuel de travail d'une personne à temps complet

MAIN RESULTS BY SIZE CLASSES OF HOLDINGS,
IN TERMS OF AA (HA)

Data in 1000

20-<30 HA	30-<50 HA	50-<100 HA	>=100 HA	TOTAL	
74.0	70.6	55.6	37.1	1791.6	Total number of holdings
1771.7	2669.7	3805.9	9870.1	24796.5	Total AA
35.7	34.5	29.0	17.3	648.6	Number of holdings in less favoured areas
858.5	1310.7	1963.7	4572.7	11382.1	AA
18.7	21.9	12.1	8.9	553.6	Number of holdings in mountain areas
443.1	815.4	837.8	2614.6	6846.4	AA
					LABOUR FORCE
92.2	98.9	100.1	155.4	1626.7	Total labour force, in AWU (L/01 to L/06)
73.2	69.0	53.7	31.0	1774.0	Holders natural persons
68.5	65.4	51.5	29.5	1600.7	Holders managers
22.4	19.9	12.5	5.4	557.3	Spouses (L/02)
48.1	40.2	31.7	18.3	944.2	Other members of the holders family (L/03)
7.8	11.2	18.3	67.1	160.6	Non family labour regularly employed (L/04)
					Number of working days of non-family workers not regularly employed (L/05 and L/06)
3445.8	4853.1	7066.2	17178.5	57057.5	
					Distribution of holdings by age classes of holder:
5.2	5.0	4.4	2.5	80.2	- less than 35
12.2	12.8	11.0	5.8	230.0	- from 35 to less than 45
19.5	19.4	15.4	9.0	430.0	- from 45 to less than 55
25.2	22.6	16.5	8.9	574.6	- from 55 to less than 65
11.0	9.1	6.4	4.8	459.2	- 65 and over
					Distribution of holdings by work-time of holder (1)
22.5	17.6	12.2	9.4	944.9	- > 0 to < 25%
8.3	6.2	4.3	2.5	196.6	- 25% to < 50%
8.4	8.9	7.4	2.9	150.1	- 50% to < 75%
4.6	5.2	4.4	2.1	61.3	- 75% to < 100%
29.3	31.0	25.4	14.0	421.1	- 100%
					LAND USE
					Number of holdings with:
10.2	9.6	8.3	6.1	298.2	- Woodland (H/02)
15.3	13.7	11.4	13.8	490.2	- Permanent pasture and meadow (F)
37.8	33.4	25.5	15.5	982.7	- Permanent crops (G)
64.5	64.2	51.5	31.7	1187.6	- Arable land (D)
56.7	59.5	48.7	29.5	821.5	- Cereals (D/01 to D/08)
22.9	26.5	24.3	14.7	231.2	- Common wheat or spelt (D/01)
5.6	4.6	2.4	1.0	240.4	- Potatoes (D/10)
5.5	7.3	5.2	2.6	47.3	- Sugar-beet (D/11)
10.4	12.3	12.5	8.6	105.2	- Industrial plants (D/13)
12.1	9.8	6.9	3.9	329.4	- Fruit and berry plantations (G/01)
20.1	17.8	12.3	6.1	339.4	- Vineyards (G/04)
6.8	4.6	3.1	1.4	85.2	- Vineyards normally producing quality wine (G/04a)
0.1	0.1	0.1	0.1	22.4	- Crops under glass (D/15, D/17 and G/07)
					Area under:
173.3	266.1	419.3	1634.0	3696.4	- Woodland (H/02)
221.4	312.4	450.3	4010.4	6272.0	- Permanent pasture and meadow (F)
403.2	429.5	473.7	756.3	4378.0	- Permanent crops (G)
1146.3	1927.1	2881.5	5103.2	14126.3	- Arable land (D)
732.8	1259.0	1868.9	3086.4	8588.1	- Cereals (D/01 to D/08)
161.7	291.2	455.3	802.4	1997.9	- Common wheat or spelt (D/01)
9.4	10.1	9.4	7.4	112.2	- Potatoes (D/10)
18.3	27.9	34.8	64.9	192.7	- Sugar-beet (D/11)
73.5	134.2	226.5	524.8	1133.3	- Industrial plants (D/13)
73.5	69.5	66.5	97.9	858.9	- Fruit and berry plantations (G/01)
158.9	156.8	152.6	181.7	1223.8	- Vineyards (G/04)
71.5	65.3	66.4	73.9	508.3	- Vineyards normally producing quality wine (G/04a)
0.4	0.5	0.7	1.7	17.1	- Crops under glass (D/15, D/17 and G/07)
					ANIMALS
					Number of holdings with:
41.4	40.8	31.3	21.6	872.6	- Livestock (J/01 to J/17)
8.1	7.4	5.2	6.6	263.9	- Equidae (J/01)
17.5	15.4	11.5	9.3	428.8	- Bovine animals (J/02 to J/08)
12.3	10.6	6.7	3.3	284.4	- Dairy cows (J/07)
6.7	5.6	5.4	6.5	166.1	- Other cows (J/08)
9.2	10.0	9.8	11.4	161.0	- Sheep (J/09)
6.8	7.0	6.1	6.6	149.2	- Goats (J/10)
22.6	23.5	16.6	8.8	466.3	- Pigs (J/11 to J/13)
14.2	14.6	9.8	5.3	185.2	- Breeding sows (J/12)
27.1	27.6	19.6	10.3	582.5	- Poultry (J/14 to J/16)
6.5	6.3	4.3	2.3	165.5	- Table fowl (J/14)
26.2	26.5	19.1	10.0	565.7	- Laying hens (J/15)
					Number:
18.1	20.1	14.4	30.5	421.7	- Equidae (J/01)
419.5	400.0	349.0	785.9	5357.6	- Bovine animals (J/02 to J/08)
156.5	127.5	94.8	73.1	1903.8	- Dairy cows (J/07)
78.4	87.8	106.9	402.6	1344.9	- Other cows (J/08)
1310.3	1697.5	2408.2	5518.5	19892.2	- Sheep (J/09)
191.1	204.8	249.0	495.6	2877.5	- Goats (J/10)
1004.5	1317.5	925.9	1086.7	12744.2	- Pigs (J/11 to J/13)
255.7	221.9	212.9	253.2	2446.5	- Breeding sows (J/12)
6109.8	8561.4	4084.0	5121.0	125337.7	- Poultry (J/14 to J/16)
4248.4	5921.7	2321.5	966.3	74632.7	- Table fowl (J/14)
1376.2	2510.4	1666.7	3955.7	43967.0	- Laying hens (J/15)
					(1) Percentage of annual time worked by a full-time worker

LES PRINCIPAUX RESULTATS PAR CLASSES DE GRANDEUR DES EXPLOITATIONS,
EN TERMES DE SAU (HA)

Données en 1000

	<1 HA	1-<2 HA	2-<5 HA	5-<10 HA	10-<20 HA
Nombre total d'exploitations	70.0	59.2	106.8	107.2	174.7
SAU totale	34.4	83.7	348.2	785.0	2561.7
Nombre d'exploitations en zone défavorisée	13.9	12.8	30.7	37.8	66.0
SAU	7.0	18.1	100.5	279.9	968.2
Nombre d'exploitations en zone de montagne	0.7	0.3	1.0	0.6	1.7
SAU	0.2	0.4	3.3	4.1	22.4
MAIN D'OEUVRE AGRICOLE					
Main d'oeuvre agricole totale, en UTA (L/01 à L/06)	44.4	33.6	85.5	120.5	253.9
Exploitants personnes physiques	68.9	58.7	105.8	105.6	171.2
Exploitants chefs d'exploitation	68.7	58.6	105.5	105.2	170.7
Conjoints (L/02)	19.6	19.4	42.0	51.1	88.9
Autres membres de la famille de l'exploitant (L/03)	7.1	5.8	17.1	24.6	55.3
Main d'oeuvre non familiale occupée régulièrement (L/04)	13.8	5.3	12.6	16.7	28.5
Nombre de journées de travail de la main d'oeuvre non familiale non occupée régulièrement (L/05 et L/06)	358.1	366.8	1560.2	2024.9	4080.5
Répartition des exploitations selon l'âge de l'exploitant:					
- moins de 35 ans	3.8	2.1	6.5	7.4	16.5
- de 35 à moins de 45 ans	6.5	6.5	13.0	13.5	24.3
- de 45 à moins de 55 ans	11.0	9.7	22.7	23.5	42.0
- de 55 à moins de 65 ans	22.7	19.2	33.6	39.5	66.8
- 65 ans et plus	24.8	21.2	30.0	21.7	21.7
Répartition des exploitations selon le temps de travail de l'exploitant (1)					
- > 0 à < 25%	42.4	33.4	42.3	21.8	13.5
- 25% à < 50%	11.3	12.0	24.6	19.3	17.0
- 50% à < 75%	4.3	4.2	12.5	17.0	18.8
- 75% à < 100%	1.6	1.5	5.4	10.4	15.7
- 100%	9.2	7.6	21.0	37.1	106.2
UTILISATION DU SOL					
Nombre d'exploitations ayant:					
- des superficies boisées (H/02)	10.9	12.0	30.6	45.0	83.6
- des prairies permanentes et pâturages (F)	11.4	28.5	61.5	74.5	133.5
- des cultures permanentes (G)	47.8	25.8	41.3	41.6	60.8
- des terres arables (D)	21.7	29.4	62.1	77.6	147.4
- des céréales (D/01 à D/08)	3.7	13.8	34.8	54.2	119.8
- du blé tendre ou de l'épeautre (D/01)	1.3	6.9	18.2	31.3	77.3
- des pommes de terre (D/10)	4.6	8.4	18.8	27.4	50.6
- des betteraves sucrières (D/11)	-	0.1	0.4	0.5	2.7
- des plantes industrielles (D/13)	0.3	1.0	3.9	8.3	25.5
- des plantations d'arbres fruitiers et baies (G/01)	9.5	6.7	11.2	11.1	17.3
- des vignes (G/04)	40.6	21.2	34.1	36.3	53.3
- des vignes produisant normalement du vin de qualité (G/04a)	13.5	8.2	13.3	13.6	18.2
- des cultures sous verre (D/15, D/17 et G/07)	5.0	2.5	4.1	2.7	2.0
Superficie en:					
- superficies boisées (H/02)	22.6	23.1	91.7	157.9	357.2
- prairies permanentes et pâturages (F)	4.7	31.2	150.9	350.5	1087.1
- cultures permanentes (G)	19.6	23.5	78.2	139.4	309.5
- terres arables (D)	7.4	26.4	114.3	290.2	1156.1
- céréales (D/01 à D/08)	1.0	10.5	53.3	143.8	565.9
- blé tendre ou épeautre (D/01)	0.3	3.9	18.6	49.4	203.8
- pommes de terre (D/10)	0.4	0.9	3.1	6.4	16.9
- betteraves sucrières (D/11)	-	-	-	0.5	6.1
- plantes industrielles (D/13)	0.1	0.8	6.7	18.6	79.5
- plantations d'arbres fruitiers et baies (G/01)	2.5	3.4	12.4	21.0	46.5
- vignes (G/04)	16.0	18.9	62.1	115.1	255.3
- vignes produisant normalement du vin de qualité (G/04a)	5.6	8.8	31.8	61.1	127.0
- cultures sous verre (D/15, D/17 et G/07)	0.8	0.7	1.7	1.4	1.1
ANIMAUX					
Nombre d'exploitations ayant:					
- des animaux (J/01 à J/17)	26.9	35.9	70.7	79.7	146.4
- des équidés (J/01)	0.8	2.8	7.0	6.9	10.8
- des bovins (J/02 à J/08)	2.6	6.9	26.1	46.4	105.8
- des vaches laitières (J/07)	1.1	2.8	10.8	22.9	58.6
- d'autres vaches (J/08)	0.3	1.3	7.1	17.5	42.2
- des ovins (J/09)	2.2	9.9	17.1	13.7	25.4
- des caprins (J/10)	0.7	2.4	6.1	6.9	11.9
- des porcins (J/11 à J/13)	2.6	3.6	9.3	16.6	45.7
- des truies reproductrices (J/12)	0.4	0.3	1.1	2.1	10.3
- des volailles (J/14 à J/16)	21.6	28.4	53.7	64.0	116.7
- des poulets de chair (J/14)	7.8	12.5	23.9	31.9	64.5
- des poules pondeuses (J/15)	19.8	27.2	52.2	61.3	112.9
Nombre:					
- d'équidés (J/01)	8.3	6.3	18.7	18.3	31.1
- de bovins (J/02 à J/08)	62.0	34.2	164.9	444.8	2012.0
- de vaches laitières (J/07)	1.5	4.6	29.5	122.3	642.4
- d'autres vaches (J/08)	0.5	3.2	22.8	80.8	335.4
- d'ovins (J/09)	18.5	75.2	232.8	312.7	1166.0
- de caprins (J/10)	4.1	11.8	37.7	62.4	168.1
- de porcins (J/11 à J/13)	522.0	235.5	171.2	419.8	1659.7
- de truies reproductrices (J/12)	35.6	18.0	15.2	39.6	194.8
- de volailles (J/14 à J/16)	24798.2	6666.7	18425.5	18560.1	31936.0
- de poulets de chair (J/14)	7408.9	3713.2	9871.4	12437.7	13840.9
- de poules pondeuses (J/15)	13598.4	2101.8	6352.6	3418.1	10019.8
1) En pourcentage du temps annuel de travail d'une personne à temps complet					

MAIN RESULTS BY SIZE CLASSES OF HOLDINGS,
IN TERMS OF AA (HA)

Data in 1000

20-<30 HA	30-<50 HA	50-<100 HA	>=100 HA	TOTAL	
134.5	164.6	124.4	40.3	981.8	Total number of holdings
3300.5	6331.2	8434.7	6178.6	28058.0	Total AA
49.7	55.7	44.8	12.7	324.1	Number of holdings in less favoured areas
1214.2	2133.2	3021.4	1947.9	9690.4	AA
1.6	2.1	1.5	0.3	9.8	Number of holdings in mountain areas
41.4	77.7	96.0	50.9	296.4	AA
					LABOUR FORCE
231.0	306.0	263.8	120.5	1459.3	Total labour force, in AWU (L/01 to L/06)
130.3	154.5	103.2	25.4	923.5	Holders natural persons
130.0	154.0	102.7	25.1	920.5	Holders managers
82.9	104.7	72.1	17.0	497.6	Spouses (L/02)
48.9	60.2	43.7	11.4	274.0	Other members of the holders family (L/03)
28.2	51.5	97.3	84.9	338.8	Non family labour regularly employed (L/04)
					Number of working days of non-family workers not regularly employed (L/05 and L/06)
2699.9	3057.8	2925.8	2194.2	19268.2	
					Distribution of holdings by age classes of holder:
17.1	23.4	14.3	2.8	94.0	- less than 35
23.1	34.2	28.5	7.7	157.3	- from 35 to less than 45
33.2	43.6	30.1	7.7	223.6	- from 45 to less than 55
48.0	46.5	27.1	6.2	309.5	- from 55 to less than 65
8.9	6.7	3.2	1.1	139.2	- 65 and over
					Distribution of holdings by work-time of holder (1)
5.4	3.5	2.3	0.7	165.2	- > 0 to < 25%
4.8	3.3	1.3	0.6	94.2	- 25% to < 50%
7.7	5.9	3.5	1.0	74.9	- 50% to < 75%
8.8	8.0	4.2	1.2	56.9	- 75% to < 100%
103.6	133.8	91.9	21.9	532.4	- 100%
					LAND USE
					Number of holdings with:
63.5	73.3	52.8	16.1	397.8	- Woodland (H/02)
110.5	136.5	99.7	28.4	684.6	- Permanent pasture and meadow (F)
37.9	37.9	23.6	4.8	321.5	- Permanent crops (G)
121.9	154.9	119.6	39.3	773.9	- Arable land (D)
105.0	141.7	114.2	37.9	625.2	- Cereals (D/01 to D/08)
75.9	112.9	99.3	35.2	458.2	- Common wheat or spelt (D/01)
37.5	36.4	19.6	5.0	209.3	- Potatoes (D/10)
4.9	9.8	14.8	9.9	43.0	- Sugar-beet (D/11)
26.5	47.5	54.8	26.4	194.0	- Industrial plants (D/13)
9.6	8.2	5.0	1.3	79.9	- Fruit and berry plantations (G/01)
32.5	32.8	20.3	3.7	274.7	- Vineyards (G/04)
9.3	7.5	4.1	0.7	88.3	- Vineyards normally producing quality wine (G/04a)
0.9	0.4	0.1	-	17.9	- Crops under glass (D/15, D/17 and G/07)
					Area under:
310.1	344.2	400.1	227.3	1934.2	- Woodland (H/02)
1318.3	2343.9	2901.6	1596.4	9784.6	- Permanent pasture and meadow (F)
211.7	211.8	155.3	67.0	1216.1	- Permanent crops (G)
1762.9	3765.6	5370.2	4512.8	17006.0	- Arable land (D)
799.6	1750.4	2899.7	2661.5	8885.6	- Cereals (D/01 to D/08)
310.7	790.1	1498.5	1532.4	4407.6	- Common wheat or spelt (D/01)
20.7	25.7	35.4	48.7	158.2	- Potatoes (D/10)
14.5	46.5	127.1	250.7	445.6	- Sugar-beet (D/11)
123.7	327.3	661.1	703.9	1921.7	- Industrial plants (D/13)
29.7	34.4	28.7	17.5	196.0	- Fruit and berry plantations (G/01)
176.7	173.5	122.7	46.3	986.6	- Vineyards (G/04)
65.1	74.3	64.3	20.4	481.6	- Vineyards normally producing quality wine (G/04a)
0.4	0.2	0.1	-	6.5	- Crops under glass (D/15, D/17 and G/07)
					ANIMALS
					Number of holdings with:
120.6	151.2	110.1	30.9	772.5	- Livestock (J/01 to J/17)
10.5	12.5	9.9	4.0	65.3	- Equidae (J/01)
98.5	127.9	90.6	22.0	526.9	- Bovine animals (J/02 to J/08)
63.3	82.9	52.8	9.7	304.9	- Dairy cows (J/07)
38.3	55.1	48.7	13.8	224.2	- Other cows (J/08)
17.3	24.5	24.9	10.1	145.0	- Sheep (J/09)
10.1	12.5	9.2	2.1	61.7	- Goats (J/10)
42.6	50.8	32.5	6.9	210.6	- Pigs (J/11 to J/13)
11.3	13.5	6.7	1.5	47.2	- Breeding sows (J/12)
94.8	116.1	81.3	19.5	596.0	- Poultry (J/14 to J/16)
51.2	64.2	44.2	9.6	309.8	- Table fowl (J/14)
90.7	110.9	77.2	18.5	570.6	- Laying hens (J/15)
					Number:
42.2	49.7	38.4	22.2	235.2	- Equidae (J/01)
3343.4	6585.1	6761.9	2447.8	21856.0	- Bovine animals (J/02 to J/08)
1149.6	2047.9	1696.5	411.5	6105.9	- Dairy cows (J/07)
442.8	887.6	1115.5	518.2	3406.9	- Other cows (J/08)
1232.9	2282.7	3101.5	1985.7	10408.0	- Sheep (J/09)
189.4	242.5	227.4	63.6	1006.9	- Goats (J/10)
2652.0	3606.2	1905.1	605.6	11777.1	- Pigs (J/11 to J/13)
280.9	378.4	190.4	50.7	1203.6	- Breeding sows (J/12)
39666.1	45076.6	33331.0	6447.9	224908.2	- Poultry (J/14 to J/16)
18965.7	20749.2	18185.2	3469.5	108841.6	- Table fowl (J/14)
11331.8	11158.0	7263.3	2146.9	67390.7	- Laying hens (J/15)
					(1) Percentage of annual time worked by a full-time worker

LES PRINCIPAUX RESULTATS PAR CLASSES DE GRANDEUR DES EXPLOITATIONS,
EN TERMES DE SAU (HA)

Données en 1000

	<1 HA	1-<2 HA	2-<5 HA	5-<10 HA	10-<20 HA
Nombre total d'exploitations	0.1	10.2	24.6	32.9	63.3
SAU totale	0.1	14.6	84.4	247.7	916.3
Nombre d'exploitations en zone défavorisée	-	5.8	15.7	24.4	44.5
SAU	-	8.3	54.3	182.7	636.5
Nombre d'exploitations en zone de montagne	-	-	-	-	-
SAU	-	-	-	-	-
MAIN D'OEUVRE AGRICOLE					
Main d'oeuvre agricole totale, en UTA (L/01 à L/06)	0.1	3.8	13.5	26.4	69.8
Exploitants personnes physiques	0.1	10.1	24.2	32.7	63.2
Exploitants chefs d'exploitation	0.1	10.0	23.8	31.9	61.2
Conjoints (L/02)	-	1.6	4.8	8.6	21.3
Autres membres de la famille de l'exploitant (L/03)	-	1.1	3.6	7.2	22.6
Main d'oeuvre non familiale occupée régulièrement (L/04)	0.1	0.5	2.3	1.5	4.5
Nombre de journées de travail de la main d'oeuvre non familiale non occupée régulièrement (L/05 et L/06)	-	20.2	33.1	55.1	176.6
Répartition des exploitations selon l'âge de l'exploitant:					
- moins de 35 ans	-	0.5	0.9	1.4	4.0
- de 35 à moins de 45 ans	-	1.3	3.4	5.5	11.6
- de 45 à moins de 55 ans	-	2.8	6.3	6.5	15.3
- de 55 à moins de 65 ans	-	2.7	7.0	9.4	17.8
- 65 ans et plus	-	2.9	6.6	9.8	14.4
Répartition des exploitations selon le temps de travail de l'exploitant (1)					
- > 0 à < 25%	-	7.1	12.0	8.7	8.7
- 25% à < 50%	-	1.7	5.5	7.2	8.7
- 50% à < 75%	-	0.5	2.5	4.5	7.5
- 75% à < 100%	-	0.4	1.6	4.3	12.0
- 100%	0.1	0.4	2.5	6.0	26.4
UTILISATION DU SOL					
Nombre d'exploitations ayant:					
- des superficies boisées (H/02)	-	-	0.1	0.7	1.3
- des prairies permanentes et pâturages (F)	-	9.8	23.5	31.9	61.7
- des cultures permanentes (G)	-	0.1	-	0.1	0.1
- des terres arables (D)	-	2.5	8.6	12.3	29.0
- des céréales (D/01 à D/08)	-	0.5	1.8	3.4	9.2
- du blé tendre ou de l'épeautre (D/01)	-	0.1	0.1	-	0.4
- des pommes de terre (D/10)	-	2.0	5.4	6.8	15.5
- des betteraves sucrières (D/11)	-	-	-	0.2	0.7
- des plantes industrielles (D/13)	:	:	:	:	:
- des plantations d'arbres fruitiers et baies (G/01)	-	-	-	-	0.1
- des vignes (G/04)	-	-	-	-	-
- des vignes produisant normalement du vin de qualité (G/04a)	-	-	-	-	-
- des cultures sous verre (D/15, D/17 et G/07)	-	-	-	-	-
Superficie en:					
- superficies boisées (H/02)	-	-	0.5	1.2	2.4
- prairies permanentes et pâturages (F)	-	13.2	74.7	220.2	804.2
- cultures permanentes (G)	-	-	0.1	0.2	0.9
- terres arables (D)	-	1.3	9.5	27.1	111.0
- céréales (D/01 à D/08)	-	0.2	1.4	4.9	22.5
- blé tendre ou épeautre (D/01)	-	-	0.1	0.1	2.2
- pommes de terre (D/10)	-	0.5	1.2	2.1	6.6
- betteraves sucrières (D/11)	-	-	-	0.3	1.6
- plantes industrielles (D/13)	:	:	:	:	:
- plantations d'arbres fruitiers et baies (G/01)	-	-	0.1	0.2	0.9
- vignes (G/04)	-	-	-	-	-
- vignes produisant normalement du vin de qualité (G/04a)	-	-	-	-	-
- cultures sous verre (D/15, D/17 et G/07)	-	-	-	-	-
ANIMAUX					
Nombre d'exploitations ayant:					
- des animaux (J/01 à J/17)	0.1	4.8	16.0	27.7	58.5
- des équidés (J/01)	-	0.6	1.9	2.9	5.9
- des bovins (J/02 à J/08)	-	3.6	14.1	26.4	56.9
- des vaches laitières (J/07)	-	1.1	3.6	6.6	20.7
- d'autres vaches (J/08)	-	0.7	5.7	10.9	23.6
- des ovins (J/09)	-	0.9	2.2	3.9	12.9
- des caprins (J/10)	-	0.1	0.2	0.4	1.1
- des porcins (J/11 à J/13)	-	0.1	0.1	0.3	1.4
- des truies reproductrices (J/12)	-	0.1	0.1	0.1	1.0
- des volailles (J/14 à J/16)	-	1.2	3.9	6.5	15.3
- des poulets de chair (J/14)	-	0.4	0.8	0.7	1.5
- des poules pondeuses (J/15)	-	1.1	3.6	6.1	14.1
Nombre:					
- d'équidés (J/01)	-	1.2	3.2	4.6	13.9
- de bovins (J/02 à J/08)	0.3	16.5	114.8	350.4	1294.0
- de vaches laitières (J/07)	0.2	2.1	11.6	37.1	240.9
- d'autres vaches (J/08)	-	1.6	16.5	41.3	111.9
- d'ovins (J/09)	-	40.8	133.3	205.1	812.9
- de caprins (J/10)	-	0.4	0.6	0.9	3.0
- de porcins (J/11 à J/13)	64.4	12.4	69.0	89.9	69.5
- de truies reproductrices (J/12)	5.1	1.1	6.0	8.9	10.4
- de volailles (J/14 à J/16)	415.9	196.5	558.6	440.0	1179.8
- de poulets de chair (J/14)	7.4	69.2	50.8	99.7	202.0
- de poules pondeuses (J/15)	136.2	111.8	501.5	330.5	835.5
1) En pourcentage du temps annuel de travail d'une personne à temps complet					

MAIN RESULTS BY SIZE CLASSES OF HOLDINGS,
IN TERMS OF AA (HA)

Data in 1000

20-<30 HA	30-<50 HA	50-<100 HA	>=100 HA	TOTAL	
36.7	29.6	16.0	3.5	217.0	Total number of holdings
894.8	1131.7	1065.3	560.6	4915.4	Total AA
20.4	12.7	4.8	1.1	129.4	Number of holdings in less favoured areas
494.0	477.9	316.2	194.7	2364.6	AA
-	-	-	-	-	Number of holdings in mountain areas
-	-	-	-	-	AA
LABOUR FORCE					
49.7	47.7	32.7	10.8	254.5	Total labour force, in AWU (L/01 to L/06)
36.6	29.5	15.9	3.3	215.6	Holders natural persons
35.5	28.7	15.3	3.1	209.5	Holders managers
14.2	13.0	7.0	1.3	71.8	Spouses (L/02)
17.3	15.9	11.2	2.6	81.5	Other members of the holders family (L/03)
3.5	5.6	7.4	5.5	30.8	Non family labour regularly employed (L/04)
					Number of working days of non-family
129.4	240.6	230.3	94.1	979.5	workers not regularly employed (L/05 and L/06)
Distribution of holdings by age classes of holder:					
2.5	2.4	1.2	0.3	13.2	- less than 35
7.8	5.9	3.6	0.7	39.7	- from 35 to less than 45
9.2	8.1	4.4	0.9	53.5	- from 45 to less than 55
10.2	8.0	4.2	0.9	60.3	- from 55 to less than 65
6.9	5.2	2.5	0.6	48.9	- 65 and over
Distribution of holdings by work-time of holder (1)					
3.0	1.9	1.0	0.4	42.9	- > 0 to < 25%
3.3	1.9	0.9	0.2	29.5	- 25% to < 50%
3.2	2.0	0.9	0.2	21.3	- 50% to < 75%
5.8	3.8	1.7	0.4	30.1	- 75% to < 100%
21.3	19.8	11.4	2.1	91.8	- 100%
LAND USE					
Number of holdings with:					
0.9	1.2	1.3	0.6	6.1	- Woodland (H/02)
35.7	28.7	15.5	3.4	210.1	- Permanent pasture and meadow (F)
0.1	0.1	0.1	0.1	0.7	- Permanent crops (G)
19.2	18.4	11.0	2.7	103.7	- Arable land (D)
7.3	8.5	6.6	2.0	39.2	- Cereals (D/01 to D/08)
0.5	0.8	1.3	0.8	4.0	- Common wheat or spelt (D/01)
9.8	7.8	3.8	0.7	51.8	- Potatoes (D/10)
1.0	1.5	1.4	0.5	5.3	- Sugar-beet (D/11)
:	:	:	:	:	- Industrial plants (D/13)
0.1	0.1	0.1	-	0.5	- Fruit and berry plantations (G/01)
-	-	-	-	-	- Vineyards (G/04)
-	-	-	-	-	- Vineyards normally producing quality wine (G/04a)
-	-	-	-	0.1	- Crops under glass (D/15, D/17 and G/07)
Area under:					
3.6	3.0	5.7	17.7	34.1	- Woodland (H/02)
760.3	897.2	796.2	404.0	3970.1	- Permanent pasture and meadow (F)
0.1	0.6	0.7	0.5	3.0	- Permanent crops (G)
134.2	233.8	268.4	156.1	941.3	- Arable land (D)
29.8	62.0	96.0	79.7	296.6	- Cereals (D/01 to D/08)
2.2	7.1	14.7	21.4	47.8	- Common wheat or spelt (D/01)
4.5	5.0	4.8	2.5	27.2	- Potatoes (D/10)
4.1	8.9	11.3	8.8	34.9	- Sugar-beet (D/11)
:	:	:	:	:	- Industrial plants (D/13)
0.1	0.6	0.6	0.5	2.9	- Fruit and berry plantations (G/01)
-	-	-	-	-	- Vineyards (G/04)
-	-	-	-	-	- Vineyards normally producing quality wine (G/04a)
-	-	-	-	0.1	- Crops under glass (D/15, D/17 and G/07)
ANIMALS					
Number of holdings with:					
34.6	28.3	15.3	3.4	188.7	- Livestock (J/01 to J/17)
3.4	3.2	2.7	1.0	21.5	- Equidae (J/01)
33.8	27.6	14.9	3.1	180.5	- Bovine animals (J/02 to J/08)
17.0	15.0	7.7	1.1	73.0	- Dairy cows (J/07)
12.8	9.9	5.8	1.4	70.9	- Other cows (J/08)
9.4	8.8	6.0	1.7	45.9	- Sheep (J/09)
0.6	0.6	0.3	0.1	3.3	- Goats (J/10)
1.4	0.9	0.6	0.1	4.9	- Pigs (J/11 to J/13)
0.9	0.6	0.4	-	3.2	- Breeding sows (J/12)
9.8	8.0	4.5	0.9	50.1	- Poultry (J/14 to J/16)
1.0	0.7	0.4	0.1	5.7	- Table fowl (J/14)
8.9	7.3	4.1	0.8	46.1	- Laying hens (J/15)
Number:					
8.1	9.5	12.9	9.3	62.7	- Equidae (J/01)
1331.4	1709.0	1451.4	496.7	6764.5	- Bovine animals (J/02 to J/08)
344.0	486.8	380.9	86.3	1589.9	- Dairy cows (J/07)
81.3	85.3	67.4	23.1	428.4	- Other cows (J/08)
880.4	1111.1	1137.9	639.4	4960.9	- Sheep (J/09)
1.4	2.2	0.8	0.4	9.7	- Goats (J/10)
127.1	186.9	190.0	102.1	911.3	- Pigs (J/11 to J/13)
14.6	20.1	17.0	7.5	90.6	- Breeding sows (J/12)
792.8	1641.5	1582.7	1036.3	7844.2	- Poultry (J/14 to J/16)
244.5	1378.6	697.6	853.6	3603.3	- Table fowl (J/14)
488.3	193.2	866.9	175.1	3638.9	- Laying hens (J/15)
(1) Percentage of annual time worked by a full-time worker					

LES PRINCIPAUX RESULTATS PAR CLASSES DE GRANDEUR DES EXPLOITATIONS,
EN TERMES DE SAU (HA)

Données en 1000

	<1 HA	1-<2 HA	2-<5 HA	5-<10 HA	10-<20 HA
Nombre total d'exploitations	810.0	633.5	706.6	333.0	171.3
SAU totale	403.7	864.0	2180.6	2277.3	2339.3
Nombre d'exploitations en zone défavorisée	358.5	300.5	340.4	151.6	74.7
SAU	174.3	409.0	1043.8	1030.6	1023.5
Nombre d'exploitations en zone de montagne	259.6	219.3	253.6	108.3	48.9
SAU	121.9	297.3	773.8	736.4	663.6
MAIN D'OEUVRE AGRICOLE					
Main d'oeuvre agricole totale, en UTA (L/01 à L/06)	305.8	307.3	541.0	376.0	277.9
Exploitants personnes physiques	808.4	633.3	704.5	332.2	169.8
Exploitants chefs d'exploitation	802.3	628.1	697.4	330.4	168.9
Conjoints (L/02)	223.2	228.0	314.8	171.6	88.9
Autres membres de la famille de l'exploitant (L/03)	179.1	208.2	317.4	214.1	153.8
Main d'oeuvre non familiale occupée régulièrement (L/04)	10.4	3.6	11.5	6.2	10.2
Nombre de journées de travail de la main d'oeuvre non familiale non occupée régulièrement (L/05 et L/06)	4323.9	5351.7	10424.3	7618.0	8810.3
Répartition des exploitations selon l'âge de l'exploitant:					
- moins de 35 ans	47.3	32.3	30.8	21.8	11.5
- de 35 à moins de 45 ans	102.1	66.2	72.6	38.4	20.5
- de 45 à moins de 55 ans	189.8	142.6	163.0	73.2	46.0
- de 55 à moins de 65 ans	238.0	199.3	230.2	116.3	56.6
- 65 ans et plus	231.3	193.0	207.9	82.5	35.3
Répartition des exploitations selon le temps de travail de l'exploitant (1)					
- > 0 à < 25%	602.0	395.4	300.5	93.3	34.6
- 25% à < 50%	110.9	126.9	150.0	56.4	20.0
- 50% à < 75%	53.9	64.2	119.9	62.7	28.2
- 75% à < 100%	13.4	14.8	47.5	34.4	24.9
- 100%	28.2	32.1	86.6	85.5	62.1
UTILISATION DU SOL					
Nombre d'exploitations ayant:					
- des superficies boisées (H/02)	104.1	119.2	182.3	94.7	52.2
- des prairies permanentes et pâturages (F)	80.0	132.4	199.1	107.4	63.4
- des cultures permanentes (G)	598.7	452.3	491.7	218.4	101.7
- des terres arables (D)	327.6	372.3	508.3	277.4	153.4
- des céréales (D/01 à D/08)	140.6	237.1	383.5	235.9	132.0
- du blé tendre ou de l'épeautre (D/01)	37.1	87.1	152.4	92.9	55.7
- des pommes de terre (D/10)	40.3	47.5	60.3	27.2	9.5
- des betteraves sucrières (D/11)	2.6	7.9	21.3	19.7	15.7
- des plantes industrielles (D/13)	17.3	22.3	37.8	27.1	22.5
- des plantations d'arbres fruitiers et baies (G/01)	129.2	115.3	134.9	60.8	25.7
- des vignes (G/04)	317.1	283.7	335.0	156.1	72.5
- des vignes produisant normalement du vin de qualité (G/04a)	37.5	47.3	54.1	29.2	14.3
- des cultures sous verre (D/15, D/17 et G/07)	16.7	6.7	5.1	2.2	1.1
Superficie en:					
- superficies boisées (H/02)	391.6	194.4	416.8	389.9	395.0
- prairies permanentes et pâturages (F)	29.6	113.4	346.5	378.1	418.6
- cultures permanentes (G)	238.5	398.4	761.9	525.5	371.4
- terres arables (D)	131.6	349.3	1069.2	1372.2	1548.7
- céréales (D/01 à D/08)	56.5	189.9	601.1	779.6	862.9
- blé tendre ou épeautre (D/01)	11.5	53.2	157.0	181.8	196.8
- pommes de terre (D/10)	5.3	10.5	19.1	15.4	6.1
- betteraves sucrières (D/11)	1.2	6.7	25.6	40.5	56.6
- plantes industrielles (D/13)	7.5	17.5	45.1	55.8	79.0
- plantations d'arbres fruitiers et baies (G/01)	40.2	70.5	155.3	128.4	87.0
- vignes (G/04)	84.8	142.3	283.8	208.5	144.4
- vignes produisant normalement du vin de qualité (G/04a)	11.7	27.8	42.3	57.0	45.8
- cultures sous verre (D/15, D/17 et G/07)	5.5	2.9	2.8	1.5	2.1
ANIMAUX					
Nombre d'exploitations ayant:					
- des animaux (J/01 à J/17)	190.4	205.9	308.1	176.9	103.1
- des équidés (J/01)	4.9	7.7	19.3	14.4	8.9
- des bovins (J/02 à J/08)	34.7	45.0	128.7	106.8	68.8
- des vaches laitières (J/07)	18.4	26.7	85.7	70.1	47.3
- d'autres vaches (J/08)	3.9	3.4	21.1	20.0	13.0
- des ovins (J/09)	15.7	22.9	50.3	31.8	24.4
- des caprins (J/10)	9.1	15.3	30.7	18.2	11.0
- des porcins (J/11 à J/13)	51.3	74.9	128.3	82.9	47.8
- des truies reproductrices (J/12)	4.7	3.5	10.7	12.9	12.9
- des volailles (J/14 à J/16)	145.3	160.0	226.1	121.2	62.8
- des poulets de chair (J/14)	70.9	94.5	145.5	74.5	36.3
- des poules pondeuses (J/15)	130.5	144.5	205.9	105.0	53.6
Nombre:					
- d'équidés (J/01)	6.1	10.9	33.0	29.7	34.2
- de bovins (J/02 à J/08)	284.9	204.0	1070.8	1534.6	1990.9
- de vaches laitières (J/07)	67.3	66.6	339.8	554.3	638.8
- d'autres vaches (J/08)	6.8	12.2	90.3	81.3	89.8
- d'ovins (J/09)	306.6	263.9	804.7	827.9	998.4
- de caprins (J/10)	66.2	134.0	164.7	147.5	154.9
- de porcins (J/11 à J/13)	1789.7	574.9	987.2	1087.1	2120.2
- de truies reproductrices (J/12)	32.9	22.2	70.2	73.3	237.0
- de volailles (J/14 à J/16)	22882.1	21444.4	25745.3	20839.1	24193.4
- de poulets de chair (J/14)	14070.5	12077.0	15400.5	9228.0	5656.7
- de poules pondeuses (J/15)	6651.4	8835.7	7507.8	5009.4	12821.9
1) En pourcentage du temps annuel de travail d'une personne à temps complet					

MAIN RESULTS BY SIZE CLASSES OF HOLDINGS,
IN TERMS OF AA (HA)

Data in 1000

20-<30 HA	30-<50 HA	50-<100 HA	>=100 HA	TOTAL	
53.0	38.6	24.7	13.2	2784.1	Total number of holdings
1266.0	1448.8	1685.0	3079.8	15544.6	Total AA
23.4	18.4	12.6	7.9	1288.1	Number of holdings in less favoured areas
558.9	688.5	849.9	2081.8	7860.4	AA
14.0	9.8	6.5	4.6	924.7	Number of holdings in mountain areas
334.5	362.9	441.3	1418.5	5150.2	AA
					LABOUR FORCE
102.3	86.3	69.4	68.4	2134.3	Total labour force, in AHU (L/01 to L/06)
52.4	37.4	23.3	10.5	2771.9	Holders natural persons
51.9	37.1	23.2	10.5	2749.8	Holders managers
27.8	17.3	9.4	3.5	1084.4	Spouses (L/02)
55.6	39.9	24.7	11.1	1203.9	Other members of the holders family (L/03)
5.9	7.6	13.5	25.6	94.5	Non family labour regularly employed (L/04)
					Number of working days of non-family workers not regularly employed (L/05 and L/06)
3970.3	4836.3	5260.6	7538.6	58134.0	
					Distribution of holdings by age classes of holder:
3.7	3.1	1.9	0.8	153.2	- less than 35
7.2	6.2	3.5	1.5	318.3	- from 35 to less than 45
13.8	10.1	6.3	2.9	647.6	- from 45 to less than 55
16.2	11.0	7.3	3.1	878.0	- from 55 to less than 65
11.4	7.1	4.3	2.2	774.9	- 65 and over
					Distribution of holdings by work-time of holder (1)
9.7	6.1	4.6	2.2	1448.4	- > 0 to < 25%
6.1	3.7	2.1	1.1	477.2	- 25% to < 50%
6.7	5.4	2.8	1.2	344.9	- 50% to < 75%
7.2	4.4	2.6	1.1	150.2	- 75% to < 100%
22.7	17.7	11.2	4.9	351.1	- 100%
					LAND USE
					Number of holdings with:
17.5	14.1	10.5	7.4	602.0	- Woodland (H/02)
22.0	19.2	14.8	9.4	647.8	- Permanent pasture and meadow (F)
26.9	19.5	11.7	5.9	1926.8	- Permanent crops (G)
47.1	34.6	21.7	10.6	1753.1	- Arable land (D)
41.7	30.6	19.3	9.0	1229.7	- Cereals (D/01 to D/08)
15.6	10.8	5.9	2.9	460.5	- Common wheat or spelt (D/01)
2.2	1.8	0.7	0.5	189.9	- Potatoes (D/10)
5.2	3.8	2.5	1.4	80.2	- Sugar-beet (D/11)
7.0	5.7	3.8	2.1	145.7	- Industrial plants (D/13)
7.8	4.8	3.0	1.6	483.0	- Fruit and berry plantations (G/01)
18.1	12.7	7.8	3.8	1206.9	- Vineyards (G/04)
4.0	2.9	2.1	1.2	192.6	- Vineyards normally producing quality wine (G/04a)
0.3	0.2	0.1	0.1	32.5	- Crops under glass (D/15, D/17 and G/07)
					Area under :
174.6	242.6	368.2	1679.4	4252.5	- Woodland (H/02)
262.3	369.8	571.3	1733.7	4223.3	- Permanent pasture and meadow (F)
159.8	150.6	132.1	169.7	2907.8	- Permanent crops (G)
843.7	928.3	981.6	1176.3	8400.9	- Arable land (D)
466.8	541.7	585.1	691.7	4775.3	- Cereals (D/01 to D/08)
84.0	101.5	93.2	120.8	999.8	- Common wheat or spelt (D/01)
3.0	2.2	2.4	2.1	66.2	- Potatoes (D/10)
28.9	31.6	32.5	48.0	271.5	- Sugar-beet (D/11)
37.8	50.4	59.0	84.9	436.9	- Industrial plants (D/13)
40.7	30.4	29.2	32.8	614.2	- Fruit and berry plantations (G/01)
53.6	57.1	43.2	59.7	1077.4	- Vineyards (G/04)
16.9	19.4	17.4	25.3	284.1	- Vineyards normally producing quality wine (G/04a)
0.6	0.3	1.1	1.0	17.8	- Crops under glass (D/15, D/17 and G/07)
					ANIMALS
					Number of holdings with:
32.8	24.6	16.2	8.0	1066.0	- Livestock (J/01 to J/17)
4.3	3.7	3.2	2.2	68.4	- Equidae (J/01)
22.4	16.8	10.5	5.4	439.0	- Bovine animals (J/02 to J/08)
15.0	10.6	6.6	2.8	283.4	- Dairy cows (J/07)
4.7	3.8	2.2	1.9	73.9	- Other cows (J/08)
10.3	9.1	7.5	4.1	176.2	- Sheep (J/09)
3.7	3.9	2.8	1.6	96.3	- Goats (J/10)
14.4	10.8	6.7	3.3	420.3	- Pigs (J/11 to J/13)
4.2	4.5	4.0	2.2	59.6	- Breeding sows (J/12)
17.8	10.7	5.5	2.0	751.4	- Poultry (J/14 to J/16)
10.5	6.1	2.9	1.0	442.3	- Table fowl (J/14)
15.1	8.8	4.5	1.6	669.7	- Laying hens (J/15)
					Number:
11.7	12.1	12.3	15.9	165.8	- Equidae (J/01)
1051.0	915.9	930.5	924.1	8906.7	- Bovine animals (J/02 to J/08)
335.7	313.5	265.6	181.0	2762.6	- Dairy cows (J/07)
43.2	46.8	46.9	79.9	497.3	- Other cows (J/08)
741.9	1159.7	1467.9	1565.0	8138.2	- Sheep (J/09)
54.6	101.4	126.8	182.5	1132.7	- Goats (J/10)
399.2	430.4	470.6	935.3	8794.8	- Pigs (J/11 to J/13)
29.7	49.5	76.6	96.6	688.0	- Breeding sows (J/12)
4846.4	12025.2	7533.1	4840.9	144350.1	- Poultry (J/14 to J/16)
2163.6	9715.7	4140.6	2251.8	74712.3	- Table fowl (J/14)
1469.0	1775.2	3131.4	1755.8	48957.7	- Laying hens (J/15)
					(1) Percentage of annual time worked by a full-time worker

LES PRINCIPAUX RESULTATS PAR CLASSES DE GRANDEUR DES EXPLOITATIONS,
EN TERMES DE SAU (HA)

Données en 1000

	<1 HA	1-<2 HA	2-<5 HA	5-<10 HA	10-<20 HA
Nombre total d'exploitations	0.35	0.24	0.49	0.38	0.48
SAU totale	0.15	0.34	1.62	2.71	7.00
Nombre d'exploitations en zone défavorisée	0.35	0.24	0.49	0.38	0.48
SAU	0.15	0.34	1.62	2.71	7.00
Nombre d'exploitations en zone de montagne	-	-	-	-	-
SAU	-	-	-	-	-
MAIN D'OEUVRE AGRICOLE					
Main d'oeuvre agricole totale, en UTA (L/01 à L/06)	0.32	0.19	0.55	0.44	0.55
Exploitants personnes physiques	0.35	0.23	0.48	0.38	0.47
Exploitants chefs d'exploitation	0.32	0.21	0.45	0.33	0.43
Conjoints (L/02)	0.14	0.08	0.22	0.15	0.22
Autres membres de la famille de l'exploitant (L/03)	0.09	0.06	0.14	0.20	0.26
Main d'oeuvre non familiale occupée régulièrement (L/04)	0.10	0.02	0.07	0.08	0.03
Nombre de journées de travail de la main d'oeuvre non familiale non occupée régulièrement (L/05 et L/06)	0.24	0.15	3.79	2.01	0.48
Répartition des exploitations selon l'âge de l'exploitant:					
- moins de 35 ans	0.03	0.01	0.04	0.02	0.03
- de 35 à moins de 45 ans	0.04	0.03	0.09	0.03	0.04
- de 45 à moins de 55 ans	0.07	0.04	0.10	0.08	0.11
- de 55 à moins de 65 ans	0.09	0.07	0.13	0.12	0.15
- 65 ans et plus	0.11	0.08	0.13	0.13	0.14
Répartition des exploitations selon le temps de travail de l'exploitant (1)					
- > 0 à < 25%	0.11	0.05	0.08	0.04	0.02
- 25% à < 50%	0.07	0.06	0.09	0.07	0.06
- 50% à < 75%	0.07	0.03	0.09	0.12	0.14
- 75% à < 100%	0.02	0.02	0.02	0.04	0.09
- 100%	0.05	0.05	0.17	0.08	0.14
UTILISATION DU SOL					
Nombre d'exploitations ayant:					
- des superficies boisées (H/02)	0.03	0.08	0.18	0.20	0.31
- des prairies permanentes et pâturages (F)	0.03	0.11	0.26	0.30	0.44
- des cultures permanentes (G)	0.29	0.13	0.23	0.08	0.04
- des terres arables (D)	0.05	0.09	0.22	0.29	0.44
- des céréales (D/01 à D/08)	-	0.04	0.14	0.26	0.43
- du blé tendre ou de l'épeautre (D/01)	-	0.01	0.05	0.11	0.22
- des pommes de terre (D/10)	0.02	0.04	0.10	0.13	0.19
- des betteraves sucrières (D/11)	-	-	-	-	-
- des plantes industrielles (D/13)	-	-	-	0.01	0.02
- des plantations d'arbres fruitiers et baies (G/01)	0.01	0.01	0.03	0.02	0.01
- des vignes (G/04)	0.28	0.13	0.22	0.08	0.04
- des vignes produisant normalement du vin de qualité (G/04a)	0.28	0.13	0.22	0.08	0.04
- des cultures sous verre (D/15, D/17 et G/07)	0.04	0.01	0.01	-	-
Superficie en:					
- superficies boisées (H/02)	0.10	0.22	0.47	0.69	1.26
- prairies permanentes et pâturages (F)	0.01	0.12	0.61	1.31	3.44
- cultures permanentes (G)	0.12	0.15	0.63	0.32	0.15
- terres arables (D)	0.01	0.06	0.36	1.05	3.39
- céréales (D/01 à D/08)	-	0.04	0.23	0.79	2.51
- blé tendre ou épeautre (D/01)	-	0.01	0.04	0.12	0.42
- pommes de terre (D/10)	-	-	0.02	0.02	0.05
- betteraves sucrières (D/11)	-	-	-	-	-
- plantes industrielles (D/13)	-	-	-	0.02	0.06
- plantations d'arbres fruitiers et baies (G/01)	-	0.01	0.01	0.01	0.03
- vignes (G/04)	0.11	0.14	0.61	0.29	0.11
- vignes produisant normalement du vin de qualité (G/04a)	0.11	0.14	0.61	0.29	0.11
- cultures sous verre (D/15, D/17 et G/07)	-	-	-	-	-
ANIMAUX					
Nombre d'exploitations ayant:					
- des animaux (J/01 à J/17)	0.07	0.11	0.28	0.32	0.44
- des équidés (J/01)	-	0.02	0.06	0.05	0.06
- des bovins (J/02 à J/08)	-	0.03	0.11	0.22	0.40
- des vaches laitières (J/07)	-	-	0.03	0.05	0.14
- d'autres vaches (J/08)	-	0.01	0.03	0.11	0.21
- des ovins (J/09)	0.01	0.03	0.06	0.05	0.03
- des caprins (J/10)	-	0.01	0.01	0.02	0.01
- des porcins (J/11 à J/13)	0.01	0.02	0.04	0.05	0.11
- des truies reproductrices (J/12)	-	-	0.02	0.03	0.06
- des volailles (J/14 à J/16)	0.06	0.07	0.17	0.20	0.24
- des poulets de chair (J/14)	0.03	0.04	0.08	0.10	0.10
- des poules pondeuses (J/15)	0.06	0.07	0.16	0.20	0.23
Nombre:					
- d'équidés (J/01)	-	0.04	0.18	0.21	0.22
- de bovins (J/02 à J/08)	0.19	0.08	0.63	2.18	8.04
- de vaches laitières (J/07)	0.04	-	0.07	0.20	1.29
- d'autres vaches (J/08)	0.05	0.02	0.07	0.42	1.34
- d'ovins (J/09)	0.07	0.43	1.36	1.23	0.91
- de caprins (J/10)	-	0.03	0.08	0.10	0.05
- de porcins (J/11 à J/13)	1.31	0.60	0.89	0.92	5.46
- de truies reproductrices (J/12)	0.12	0.10	0.18	0.24	0.80
- de volailles (J/14 à J/16)	24.56	1.93	9.55	4.77	15.91
- de poulets de chair (J/14)	0.82	0.79	3.52	0.64	9.08
- de poules pondeuses (J/15)	23.72	1.06	5.72	3.83	6.70
1) En pourcentage du temps annuel de travail d'une personne à temps complet					

MAIN RESULTS BY SIZE CLASSES OF HOLDINGS,
IN TERMS OF AA (HA)

Data in 1000

20-<30 HA	30-<50 HA	50-<100 HA	>=100 HA	TOTAL	
0.37	0.88	0.93	0.08	4.19	Total number of holdings
9.25	35.20	60.78	9.51	126.56	Total AA
0.37	0.88	0.93	0.08	4.19	Number of holdings in less favoured areas
9.25	35.20	60.78	9.51	126.56	AA
-	-	-	-	-	Number of holdings in mountain areas
-	-	-	-	-	AA
					LABOUR FORCE
0.55	1.67	2.19	0.24	6.69	Total labour force, in AWU (L/01 to L/06)
0.37	0.88	0.93	0.08	4.16	Holders natural persons
0.34	0.84	0.89	0.07	3.87	Holders managers
0.22	0.62	0.70	0.06	2.41	Spouses (L/02)
0.23	0.71	1.01	0.09	2.79	Other members of the holders family (L/03)
0.01	0.05	0.17	0.06	0.58	Non family labour regularly employed (L/04)
0.94	2.33	3.70	0.50	14.13	Number of working days of non-family workers not regularly employed (L/05 and L/06)
					Distribution of holdings by age classes of holder:
0.02	0.14	0.20	0.02	0.50	- less than 35
0.04	0.17	0.24	0.02	0.70	- from 35 to less than 45
0.10	0.28	0.27	0.02	1.08	- from 45 to less than 55
0.14	0.22	0.19	0.01	1.12	- from 55 to less than 65
0.07	0.07	0.03	-	0.77	- 65 and over
					Distribution of holdings by work-time of holder (1)
-	-	-	-	0.32	- > 0 to < 25%
0.02	0.02	0.01	-	0.40	- 25% to < 50%
0.05	0.04	0.03	-	0.57	- 50% to < 75%
0.06	0.06	0.04	0.01	0.34	- 75% to < 100%
0.22	0.74	0.83	0.07	2.35	- 100%
					LAND USE
					Number of holdings with:
0.25	0.61	0.61	0.03	2.30	- Woodland (H/02)
0.37	0.87	0.92	0.08	3.38	- Permanent pasture and meadow (F)
0.02	0.03	0.02	-	0.83	- Permanent crops (G)
0.36	0.87	0.92	0.08	3.31	- Arable land (D)
0.35	0.84	0.89	0.08	3.02	- Cereals (D/01 to D/08)
0.23	0.60	0.72	0.07	2.00	- Common wheat or spelt (D/01)
0.19	0.33	0.32	0.02	1.39	- Potatoes (D/10)
-	-	0.01	-	0.02	- Sugar-beet (D/11)
0.01	0.05	0.10	0.02	0.23	- Industrial plants (D/13)
-	0.01	-	-	0.09	- Fruit and berry plantations (G/01)
0.01	0.02	0.01	-	0.80	- Vineyards (G/04)
0.01	0.02	0.01	-	0.80	- Vineyards normally producing quality wine (G/04a)
-	-	-	-	0.06	- Crops under glass (D/15, D/17 and G/07)
					Area under:
1.00	2.86	3.72	0.78	11.09	- Woodland (H/02)
4.79	19.22	34.59	5.30	69.38	- Permanent pasture and meadow (F)
0.02	0.04	0.02	-	1.45	- Permanent crops (G)
4.43	15.91	25.14	4.20	55.55	- Arable land (D)
2.94	9.74	15.14	2.32	33.71	- Cereals (D/01 to D/08)
0.51	1.93	3.75	0.73	7.50	- Common wheat or spelt (D/01)
0.07	0.25	0.34	0.06	0.81	- Potatoes (D/10)
-	-	-	-	0.01	- Sugar-beet (D/11)
0.05	0.20	0.44	0.19	0.96	- Industrial plants (D/13)
-	-	0.01	-	0.07	- Fruit and berry plantations (G/01)
0.02	0.03	0.01	-	1.33	- Vineyards (G/04)
0.02	0.03	0.01	-	1.33	- Vineyards normally producing quality wine (G/04a)
-	-	-	-	0.01	- Crops under glass (D/15, D/17 and G/07)
					ANIMALS
					Number of holdings with:
0.37	0.87	0.93	0.08	3.45	- Livestock (J/01 to J/17)
0.04	0.09	0.13	0.01	0.46	- Equidae (J/01)
0.36	0.86	0.92	0.08	2.98	- Bovine animals (J/02 to J/08)
0.23	0.71	0.84	0.06	2.07	- Dairy cows (J/07)
0.20	0.56	0.68	0.06	1.86	- Other cows (J/08)
0.02	0.03	0.04	0.01	0.28	- Sheep (J/09)
0.01	0.01	0.02	-	0.08	- Goats (J/10)
0.12	0.30	0.30	0.02	0.96	- Pigs (J/11 to J/13)
0.08	0.24	0.21	0.01	0.66	- Breeding sows (J/12)
0.20	0.47	0.45	0.04	1.89	- Poultry (J/14 to J/16)
0.09	0.18	0.17	0.02	0.79	- Table fowl (J/14)
0.20	0.46	0.43	0.04	1.82	- Laying hens (J/15)
					Number:
0.15	0.44	0.37	0.06	1.67	- Equidae (J/01)
13.92	63.01	112.74	16.47	217.25	- Bovine animals (J/02 to J/08)
3.46	19.22	35.84	4.38	64.50	- Dairy cows (J/07)
1.77	4.58	7.11	1.77	17.12	- Other cows (J/08)
0.80	0.71	0.58	0.08	6.16	- Sheep (J/09)
0.05	0.06	0.11	-	0.48	- Goats (J/10)
6.69	27.83	27.59	3.66	74.94	- Pigs (J/11 to J/13)
1.11	4.70	4.21	0.44	11.88	- Breeding sows (J/12)
9.26	14.36	17.53	1.53	99.39	- Poultry (J/14 to J/16)
0.55	1.77	3.14	0.35	20.66	- Table fowl (J/14)
8.55	12.28	13.85	1.11	76.81	- Laying hens (J/15)
					(1) Percentage of annual time worked by a full-time worker

LES PRINCIPAUX RESULTATS PAR CLASSES DE GRANDEUR DES EXPLOITATIONS,
EN TERMES DE SAU (HA)

Données en 1000

	<1 HA	1-<2 HA	2-<5 HA	5-<10 HA	10-<20 HA
Nombre total d'exploitations	14.8	11.0	18.2	21.6	29.3
SAU totale	6.6	15.2	60.6	157.2	425.0
Nombre d'exploitations en zone défavorisée	-	-	-	-	-
SAU	-	-	-	-	-
Nombre d'exploitations en zone de montagne	-	-	-	-	-
SAU	-	-	-	-	-
MAIN D'OEUVRE AGRICOLE					
Main d'oeuvre agricole totale, en UTA (L/01 à L/06)	24.7	23.4	30.1	33.0	48.9
Exploitants personnes physiques	14.2	10.6	17.7	21.3	29.0
Exploitants chefs d'exploitation	14.1	10.6	17.6	21.1	28.8
Conjoints (L/02)	6.9	5.3	7.2	8.6	14.8
Autres membres de la famille de l'exploitant (L/03)	3.2	3.6	5.0	6.2	12.2
Main d'oeuvre non familiale occupée régulièrement (L/04)	8.1	9.1	9.6	6.5	4.5
Nombre de journées de travail de la main d'oeuvre non familiale non occupée régulièrement (L/05 et L/06)	181.4	314.3	359.8	413.1	419.2
Répartition des exploitations selon l'âge de l'exploitant:					
- moins de 35 ans	3.0	1.8	2.0	1.6	2.4
- de 35 à moins de 45 ans	3.4	2.6	3.4	3.3	5.0
- de 45 à moins de 55 ans	3.8	2.9	4.4	5.1	8.2
- de 55 à moins de 65 ans	2.9	2.4	4.7	6.8	9.5
- 65 ans et plus	1.2	1.0	3.2	4.4	4.0
Répartition des exploitations selon le temps de travail de l'exploitant (1)					
- > 0 à < 25%	0.8	0.5	1.5	1.5	1.0
- 25% à < 50%	1.7	1.2	2.7	2.2	1.2
- 50% à < 75%	1.9	1.2	2.8	2.7	1.5
- 75% à < 100%	1.0	0.6	1.6	1.8	1.3
- 100%	8.8	7.0	9.1	12.9	24.0
UTILISATION DU SOL					
Nombre d'exploitations ayant:					
- des superficies boisées (H/02)	0.2	0.1	0.4	0.7	1.2
- des prairies permanentes et pâturages (F)	3.4	4.5	11.6	16.3	24.7
- des cultures permanentes (G)	2.1	1.7	2.1	1.7	1.4
- des terres arables (D)	7.6	7.6	11.7	14.5	18.9
- des céréales (D/01 à D/08)	-	0.2	1.3	2.8	4.5
- du blé tendre ou de l'épeautre (D/01)	-	0.1	0.5	1.3	2.5
- des pommes de terre (D/10)	0.4	0.7	2.4	3.7	5.3
- des betteraves sucrières (D/11)	-	0.1	1.1	2.7	5.0
- des plantes industrielles (D/13)	-	-	-	0.1	0.2
- des plantations d'arbres fruitiers et baies (G/01)	0.6	0.8	1.2	1.3	1.2
- des vignes (G/04)	-	-	-	-	-
- des vignes produisant normalement du vin de qualité (G/04a)	-	-	-	-	-
- des cultures sous verre (D/15, D/17 et G/07)	6.1	4.7	2.7	0.8	0.3
Superficie en:					
- superficies boisées (H/02)	0.2	0.1	0.6	1.3	2.5
- prairies permanentes et pâturages (F)	1.7	4.8	29.1	87.2	281.0
- cultures permanentes (G)	0.8	1.5	3.8	6.6	9.7
- terres arables (D)	4.2	8.9	27.7	63.4	134.2
- céréales (D/01 à D/08)	-	0.2	1.9	7.0	17.8
- blé tendre ou épeautre (D/01)	-	-	0.8	2.9	9.0
- pommes de terre (D/10)	0.1	0.2	1.5	4.4	14.9
- betteraves sucrières (D/11)	-	0.1	1.4	5.3	15.4
- plantes industrielles (D/13)	-	-	0.1	0.2	0.6
- plantations d'arbres fruitiers et baies (G/01)	0.3	0.7	2.2	5.2	8.5
- vignes (G/04)	-	-	-	-	-
- vignes produisant normalement du vin de qualité (G/04a)	-	-	-	-	-
- cultures sous verre (D/15, D/17 et G/07)	2.5	3.5	2.3	0.6	0.2
ANIMAUX					
Nombre d'exploitations ayant:					
- des animaux (J/01 à J/17)	6.8	4.8	12.0	16.3	24.7
- des équidés (J/01)	0.9	1.3	3.5	3.7	4.3
- des bovins (J/02 à J/08)	1.7	1.7	6.8	11.5	21.5
- des vaches laitières (J/07)	0.3	0.5	2.8	6.8	17.9
- d'autres vaches (J/08)	1.2	0.2	1.2	1.8	2.3
- des ovins (J/09)	0.2	1.1	3.0	3.4	4.5
- des caprins (J/10)	0.3	0.2	0.4	0.4	0.4
- des porcins (J/11 à J/13)	4.2	2.7	5.0	7.1	10.5
- des truies reproductrices (J/12)	1.8	1.3	2.5	3.7	5.4
- des volailles (J/14 à J/16)	1.4	0.8	1.2	1.3	1.5
- des poulets de chair (J/14)	0.4	0.2	0.3	0.2	0.3
- des poules pondeuses (J/15)	1.0	0.5	0.9	1.1	1.2
Nombre:					
- d'équidés (J/01)	3.3	3.9	12.6	13.1	13.3
- de bovins (J/02 à J/08)	220.3	128.2	251.8	411.3	1187.1
- de vaches laitières (J/07)	2.1	2.2	18.1	99.9	551.4
- d'autres vaches (J/08)	1.3	1.3	6.3	12.8	19.6
- d'ovins (J/09)	25.8	28.9	108.5	153.2	225.5
- de caprins (J/10)	6.6	3.0	5.6	5.7	5.9
- de porcins (J/11 à J/13)	2058.3	1385.4	2159.7	2820.8	3777.3
- de truies reproductrices (J/12)	257.0	181.1	289.3	394.0	482.9
- de volailles (J/14 à J/16)	28490.0	13430.9	19115.2	13793.2	14907.3
- de poulets de chair (J/14)	12673.8	5101.1	7438.9	5524.1	6492.1
- de poules pondeuses (J/15)	15250.5	8176.2	11248.5	7991.4	8118.3
1) En pourcentage du temps annuel de travail d'une personne à temps complet					

MAIN RESULTS BY SIZE CLASSES OF HOLDINGS,
IN TERMS OF AA (HA)

Data in 1000

20-<30 HA	30-<50 HA	50-<100 HA	>=100 HA	TOTAL	
18.1	13.9	4.6	0.5	132.0	Total number of holdings
439.6	523.6	294.2	101.7	2023.7	Total AA
-	-	-	-	-	Number of holdings in less favoured areas
-	-	-	-	-	AA
-	-	-	-	-	Number of holdings in mountain areas
-	-	-	-	-	AA
					LABOUR FORCE
32.9	27.7	10.9	2.3	233.9	Total labour force, in AMU (L/01 to L/06)
17.9	13.8	4.5	0.4	129.4	Holders natural persons
17.8	13.7	4.4	0.4	128.6	Holders managers
10.2	7.6	2.1	0.2	63.1	Spouses (L/02)
9.5	8.9	3.8	0.5	52.9	Other members of the holders family (L/03)
2.7	3.4	2.5	1.5	47.8	Non family labour regularly employed (L/04)
					Number of working days of non-family workers not regularly employed (L/05 and L/06)
178.0	176.6	93.3	21.7	2156.4	
					Distribution of holdings by age classes of holder:
1.7	1.3	0.4	-	13.9	- less than 35
4.1	3.5	1.2	0.1	26.6	- from 35 to less than 45
5.5	4.3	1.4	0.1	35.7	- from 45 to less than 55
5.0	3.7	1.1	0.1	36.2	- from 55 to less than 65
1.6	1.1	0.4	-	17.0	- 65 and over
					Distribution of holdings by work-time of holder (1)
0.3	0.2	0.1	-	6.0	- > 0 to < 25%
0.3	0.1	-	-	9.4	- 25% to < 50%
0.3	0.2	0.1	-	10.8	- 50% to < 75%
0.4	0.2	0.1	-	7.2	- 75% to < 100%
16.6	13.0	4.2	0.4	96.1	- 100%
					LAND USE
					Number of holdings with:
0.7	0.4	0.1	-	3.9	- Woodland (H/02)
15.4	10.6	2.9	0.3	89.7	- Permanent pasture and meadow (F)
0.5	0.3	0.1	-	9.8	- Permanent crops (G)
11.6	9.7	3.9	0.5	86.0	- Arable land (D)
3.5	4.8	2.8	0.4	20.3	- Cereals (D/01 to D/08)
2.4	3.6	2.3	0.4	12.9	- Common wheat or spelt (D/01)
4.2	5.1	2.7	0.4	25.0	- Potatoes (D/10)
4.1	5.3	2.9	0.4	21.6	- Sugar-beet (D/11)
0.2	0.6	0.5	0.1	1.8	- Industrial plants (D/13)
0.4	0.2	0.1	-	5.9	- Fruit and berry plantations (G/01)
-	-	-	-	-	- Vineyards (G/04)
-	-	-	-	-	- Vineyards normally producing quality wine (G/04a)
0.1	-	-	-	14.8	- Crops under glass (D/15, D/17 and G/07)
					Area under :
2.8	1.4	3.7	3.8	16.4	- Woodland (H/02)
295.0	283.8	94.7	22.0	1099.3	- Permanent pasture and meadow (F)
3.5	1.9	1.2	0.2	29.3	- Permanent crops (G)
141.2	237.9	198.2	79.5	895.1	- Arable land (D)
21.6	48.4	51.5	27.9	176.3	- Cereals (D/01 to D/08)
12.9	32.3	35.6	17.4	110.9	- Common wheat or spelt (D/01)
24.9	55.1	51.2	16.0	168.3	- Potatoes (D/10)
20.2	39.7	34.9	10.6	127.7	- Sugar-beet (D/11)
0.9	2.9	4.3	6.7	15.8	- Industrial plants (D/13)
2.9	1.5	0.8	0.2	22.2	- Fruit and berry plantations (G/01)
-	-	-	-	-	- Vineyards (G/04)
-	-	-	-	-	- Vineyards normally producing quality wine (G/04a)
-	-	-	-	9.2	- Crops under glass (D/15, D/17 and G/07)
					ANIMALS
					Number of holdings with:
15.7	11.0	2.9	0.2	94.4	- Livestock (J/01 to J/17)
2.8	2.3	0.7	0.1	19.5	- Equidae (J/01)
14.7	10.0	2.3	0.1	70.3	- Bovine animals (J/02 to J/08)
13.5	9.1	1.9	0.1	52.8	- Dairy cows (J/07)
1.3	0.9	0.3	-	8.1	- Other cows (J/08)
3.4	3.0	1.0	0.1	20.4	- Sheep (J/09)
0.3	0.3	0.1	-	2.4	- Goats (J/10)
4.1	1.5	0.2	-	35.4	- Pigs (J/11 to J/13)
1.9	0.7	0.1	-	17.5	- Breeding sows (J/12)
0.5	0.2	0.1	-	7.1	- Poultry (J/14 to J/16)
0.1	0.1	-	-	1.5	- Table fowl (J/14)
0.4	0.2	0.1	-	5.4	- Laying hens (J/15)
					Number:
8.3	7.1	2.2	0.6	64.3	- Equidae (J/01)
1213.6	1094.1	353.5	35.0	4894.8	- Bovine animals (J/02 to J/08)
633.3	589.3	187.5	16.1	2099.9	- Dairy cows (J/07)
19.8	9.1	3.7	0.9	65.8	- Other cows (J/08)
169.9	180.3	75.8	16.7	984.6	- Sheep (J/09)
4.4	1.8	0.8	0.3	34.1	- Goats (J/10)
1389.3	636.6	88.6	32.8	14348.7	- Pigs (J/11 to J/13)
161.1	69.2	11.4	1.6	1847.7	- Breeding sows (J/12)
5685.9	2348.4	895.9	0.9	98668.7	- Poultry (J/14 to J/16)
2910.1	1429.7	501.4	-	42071.0	- Table fowl (J/14)
2714.9	864.3	391.1	0.9	54756.0	- Laying hens (J/15)

(1) Percentage of annual time worked by a full-time worker

LES PRINCIPAUX RESULTATS PAR CLASSES DE GRANDEUR DES EXPLOITATIONS,
EN TERMES DE SAU (HA)

Données en 1000

	<1 HA	1-<2 HA	2-<5 HA	5-<10 HA	10-<20 HA
Nombre total d'exploitations	251.4	139.2	139.3	57.8	27.5
SAU totale	127.6	195.0	431.5	397.2	372.1
Nombre d'exploitations en zone défavorisée	160.6	88.2	90.8	40.1	21.2
SAU	80.4	123.1	282.1	277.6	289.1
Nombre d'exploitations en zone de montagne	116.5	64.1	67.2	28.5	13.4
SAU	58.3	89.5	208.2	197.7	182.0
MAIN D'OEUVRE AGRICOLE					
Main d'oeuvre agricole totale, en UTA (L/01 à L/06)	259.8	195.1	242.4	119.2	61.8
Exploitants personnes physiques	250.1	138.5	138.4	57.3	27.1
Exploitants chefs d'exploitation	245.5	136.2	136.0	56.3	26.7
Conjoints (L/02)	165.0	101.3	104.2	44.2	20.3
Autres membres de la famille de l'exploitant (L/03)	152.5	105.0	123.2	56.1	23.8
Main d'oeuvre non familiale occupée régulièrement (L/04)	11.2	7.9	15.6	10.7	8.9
Nombre de journées de travail de la main d'oeuvre non familiale non occupée régulièrement (L/05 et L/06)	2114.6	2303.3	4107.7	2391.8	2472.4
Répartition des exploitations selon l'âge de l'exploitant:					
- moins de 35 ans	14.7	6.3	6.3	3.1	1.5
- de 35 à moins de 45 ans	34.6	17.7	16.7	7.1	3.3
- de 45 à moins de 55 ans	53.6	31.8	34.9	15.3	7.0
- de 55 à moins de 65 ans	65.7	38.9	42.3	17.9	8.6
- 65 ans et plus	81.4	43.7	38.2	14.0	6.7
Répartition des exploitations selon le temps de travail de l'exploitant (1)					
- > 0 à < 25%	101.0	37.7	27.6	8.8	4.0
- 25% à < 50%	55.0	28.5	23.0	6.9	2.8
- 50% à < 75%	32.6	19.8	18.2	6.1	2.9
- 75% à < 100%	21.6	17.2	17.5	7.2	3.1
- 100%	39.8	35.3	52.0	28.4	14.2
UTILISATION DU SOL					
Nombre d'exploitations ayant:					
- des superficies boisées (H/02)	115.6	77.7	77.1	29.5	12.1
- des prairies permanentes et pâturages (F)	10.9	14.4	24.2	16.7	10.2
- des cultures permanentes (G)	170.8	108.3	114.5	47.3	22.3
- des terres arables (D)	191.7	122.6	126.6	53.9	25.7
- des céréales (D/01 à D/08)	126.0	95.5	100.6	43.6	21.0
- du blé tendre ou de l'épeautre (D/01)	7.7	9.2	15.7	10.9	7.7
- des pommes de terre (D/10)	139.8	90.4	92.4	37.9	16.6
- des betteraves sucrières (D/11)	0.5	0.2	0.2	0.1	0.1
- des plantes industrielles (D/13)	1.6	0.9	1.0	0.8	0.4
- des plantations d'arbres fruitiers et baies (G/01)	36.4	23.5	33.7	18.9	10.1
- des vignes (G/04)	122.7	83.5	89.3	36.3	16.1
- des vignes produisant normalement du vin de qualité (G/04a)	58.8	41.2	41.7	13.6	4.1
- des cultures sous verre (D/15, D/17 et G/07)	0.7	0.5	0.8	0.3	0.2
Superficie en:					
- superficies boisées (H/02)	124.6	120.9	202.7	130.6	94.1
- prairies permanentes et pâturages (F)	2.2	6.8	26.0	39.3	52.7
- cultures permanentes (G)	43.6	66.8	151.1	128.5	114.3
- terres arables (D)	70.9	114.2	246.3	225.4	202.8
- céréales (D/01 à D/08)	30.0	54.2	117.2	104.3	90.8
- blé tendre ou épeautre (D/01)	1.3	3.7	12.6	17.8	23.0
- pommes de terre (D/10)	17.0	19.7	32.8	22.2	14.9
- betteraves sucrières (D/11)	0.1	0.1	0.1	0.1	0.1
- plantes industrielles (D/13)	0.2	0.4	0.7	1.1	1.2
- plantations d'arbres fruitiers et baies (G/01)	6.3	8.5	23.7	26.1	24.7
- vignes (G/04)	22.3	34.5	73.4	53.5	41.6
- vignes produisant normalement du vin de qualité (G/04a)	10.1	15.6	31.5	20.6	13.0
- cultures sous verre (D/15, D/17 et G/07)	0.1	0.2	0.3	0.3	0.1
ANIMAUX					
Nombre d'exploitations ayant:					
- des animaux (J/01 à J/17)	204.5	118.3	121.0	50.8	23.8
- des équidés (J/01)	24.0	22.2	32.4	18.7	11.2
- des bovins (J/02 à J/08)	67.1	57.8	65.2	29.2	14.4
- des vaches laitières (J/07)	28.7	28.6	35.6	17.6	9.5
- d'autres vaches (J/08)	12.5	14.1	17.4	8.5	4.6
- des ovins (J/09)	37.8	24.9	25.6	11.6	6.2
- des caprins (J/10)	39.2	23.9	24.3	10.9	5.6
- des porcins (J/11 à J/13)	113.6	70.3	75.8	33.5	15.5
- des truies reproductrices (J/12)	29.1	19.4	23.0	11.1	5.2
- des volailles (J/14 à J/16)	175.1	103.0	104.4	43.6	20.1
- des poulets de chair (J/14)	114.6	68.8	73.5	31.6	14.7
- des poules pondeuses (J/15)	148.7	92.1	96.0	40.5	19.1
Nombre:					
- d'équidés (J/01)	26.5	25.0	40.6	25.2	16.6
- de bovins (J/02 à J/08)	145.5	171.6	304.7	228.1	168.0
- de vaches laitières (J/07)	46.0	57.8	105.6	81.2	60.6
- d'autres vaches (J/08)	19.3	24.5	38.9	24.7	15.7
- d'ovins (J/09)	214.4	151.5	261.7	211.5	185.8
- de caprins (J/10)	145.4	97.1	141.5	86.3	58.3
- de porcins (J/11 à J/13)	527.1	321.7	532.3	301.1	225.9
- de truies reproductrices (J/12)	71.7	45.1	70.1	40.3	27.6
- de volailles (J/14 à J/16)	8180.1	4466.5	8099.7	3523.1	2164.1
- de poulets de chair (J/14)	4441.4	3128.6	5675.9	2221.5	1245.4
- de poules pondeuses (J/15)	3346.2	1145.3	1750.7	1208.5	598.1
1) En pourcentage du temps annuel de travail d'une personne à temps complet					

MAIN RESULTS BY SIZE CLASSES OF HOLDINGS,
IN TERMS OF AA (HA)

Data in 1000

20-<30 HA	30-<50 HA	50-<100 HA	>=100 HA	TOTAL	
					Total number of holdings
7.8	5.2	3.5	3.9	635.5	Total AA
187.5	195.7	241.2	1183.2	3331.0	Number of holdings in less favoured areas
6.3	4.3	2.9	3.4	417.9	AA
151.3	164.5	200.9	1033.9	2602.8	Number of holdings in mountain areas
3.7	2.1	0.8	0.3	296.7	AA
89.0	76.6	57.6	80.9	1039.8	
					LABOUR FORCE
21.9	31.6	14.2	37.2	983.3	Total labour force, in AWU (L/01 to L/06)
7.5	4.9	3.2	3.2	630.1	Holders natural persons
7.5	4.8	3.1	3.1	619.3	Holders managers
5.5	3.3	1.9	1.6	447.2	Spouses (L/02)
7.5	3.9	2.1	1.8	475.9	Other members of the holders family (L/03)
5.7	20.3	6.7	26.0	113.1	Non family labour regularly employed (L/04)
					Number of working days of non-family workers not regularly employed (L/05 and L/06)
1172.9	1187.1	988.0	2363.6	19601.2	
					Distribution of holdings by age classes of holder:
0.5	0.3	0.3	0.3	33.3	- less than 35
1.0	0.6	0.5	0.4	81.8	- from 35 to less than 45
1.9	1.4	0.7	1.0	147.6	- from 45 to less than 55
2.5	1.6	1.0	0.8	179.4	- from 55 to less than 65
1.6	1.0	0.7	0.7	188.0	- 65 and over
					Distribution of holdings by work-time of holder (1)
1.1	0.8	0.5	0.4	181.7	- > 0 to < 25%
0.7	0.5	0.2	0.2	117.9	- 25% to < 50%
0.7	0.5	0.3	0.3	81.5	- 50% to < 75%
0.8	0.5	0.3	0.3	68.4	- 75% to < 100%
4.3	2.7	1.9	2.0	180.6	- 100%
					LAND USE
					Number of holdings with:
3.5	2.1	1.5	1.6	320.6	- Woodland (H/02)
3.2	1.8	1.0	1.2	83.7	- Permanent pasture and meadow (F)
6.3	4.1	2.4	2.6	478.6	- Permanent crops (G)
7.3	4.9	3.3	3.8	539.8	- Arable land (D)
6.0	4.0	2.8	3.4	402.8	- Cereals (D/01 to D/08)
3.0	2.1	1.7	2.4	60.3	- Common wheat or spelt (D/01)
4.3	2.3	1.0	0.7	385.5	- Potatoes (D/10)
-	-	-	-	1.1	- Sugar-beet (D/11)
0.2	0.3	0.2	0.6	6.0	- Industrial plants (D/13)
3.1	1.8	1.0	0.7	129.2	- Fruit and berry plantations (G/01)
4.4	2.4	1.2	0.8	356.7	- Vineyards (G/04)
0.8	0.5	0.2	0.1	161.0	- Vineyards normally producing quality wine (G/04a)
-	-	0.1	-	2.7	- Crops under glass (D/15, D/17 and G/07)
					Area under:
62.5	70.9	99.8	304.5	1210.6	- Woodland (H/02)
27.9	24.8	30.8	174.8	385.3	- Permanent pasture and meadow (F)
54.0	52.7	49.2	122.4	782.7	- Permanent crops (G)
104.8	117.6	160.8	885.2	2128.0	- Arable land (D)
48.7	51.2	69.9	344.2	910.5	- Cereals (D/01 to D/08)
15.4	18.3	27.8	141.6	261.6	- Common wheat or spelt (D/01)
4.8	2.8	1.4	1.6	117.3	- Potatoes (D/10)
-	-	-	-	0.6	- Sugar-beet (D/11)
1.3	2.1	2.9	24.6	34.6	- Industrial plants (D/13)
12.3	9.6	9.9	12.5	133.6	- Fruit and berry plantations (G/01)
17.6	14.7	14.1	27.3	299.0	- Vineyards (G/04)
5.7	3.4	5.8	4.9	112.7	- Vineyards normally producing quality wine (G/04a)
0.1	-	-	0.1	1.3	- Crops under glass (D/15, D/17 and G/07)
					ANIMALS
					Number of holdings with:
6.6	4.2	2.7	3.5	535.3	- Livestock (J/01 to J/17)
3.1	2.0	0.9	1.3	115.8	- Equidae (J/01)
3.9	2.6	1.6	2.1	243.8	- Bovine animals (J/02 to J/08)
2.6	1.7	0.9	0.8	126.0	- Dairy cows (J/07)
1.4	0.8	0.7	1.4	61.5	- Other cows (J/08)
2.3	1.7	1.6	2.4	113.9	- Sheep (J/09)
1.7	1.1	0.7	1.0	108.5	- Goats (J/10)
4.4	2.7	1.5	1.7	318.9	- Pigs (J/11 to J/13)
1.6	1.0	0.8	1.1	92.3	- Breeding sows (J/12)
5.4	3.2	1.7	1.8	458.4	- Poultry (J/14 to J/16)
3.9	2.4	1.3	1.4	312.2	- Table fowl (J/14)
5.2	3.0	1.6	1.7	407.9	- Laying hens (J/15)
					Number:
4.8	3.7	1.8	6.6	150.8	- Equidae (J/01)
61.8	59.0	56.2	191.7	1386.7	- Bovine animals (J/02 to J/08)
22.2	22.2	14.3	20.8	430.6	- Dairy cows (J/07)
6.6	6.6	11.6	77.3	225.1	- Other cows (J/08)
126.5	125.9	222.5	920.0	2419.6	- Sheep (J/09)
24.5	23.8	26.7	86.5	689.9	- Goats (J/10)
88.9	116.9	59.9	188.0	2361.7	- Pigs (J/11 to J/13)
10.2	13.1	8.9	32.7	319.7	- Breeding sows (J/12)
1119.9	1252.5	2419.4	273.4	31498.7	- Poultry (J/14 to J/16)
281.3	983.9	1645.5	139.8	19763.1	- Table fowl (J/14)
285.8	218.5	334.2	109.0	8996.3	- Laying hens (J/15)
					(1) Percentage of annual time worked by a full-time worker

LES PRINCIPAUX RESULTATS PAR CLASSES DE GRANDEUR DES EXPLOITATIONS,
EN TERMES DE SAU (HA)

Données en 1000

	<1 HA	1-<2 HA	2-<5 HA	5-<10 HA	10-<20 HA
Nombre total d'exploitations	17.3	10.2	22.6	30.1	37.1
SAU totale	3.7	14.1	73.6	221.1	536.1
Nombre d'exploitations en zone défavorisée	6.8	1.8	5.5	10.7	14.8
SAU	0.5	2.6	18.7	79.5	215.3
Nombre d'exploitations en zone de montagne	-	-	-	-	-
SAU	-	-	-	-	-
MAIN D'OEUVRE AGRICOLE					
Main d'oeuvre agricole totale, en UTA (L/01 à L/06)	19.3	12.0	25.4	35.7	47.7
Exploitants personnes physiques	16.8	9.4	20.7	28.6	35.3
Exploitants chefs d'exploitation	9.3	8.7	19.3	26.1	33.1
Conjoints (L/02)	4.1	4.5	9.5	10.2	14.4
Autres membres de la famille de l'exploitant (L/03)	4.1	3.5	8.3	10.7	16.5
Main d'oeuvre non familiale occupée régulièrement (L/04)	14.3	5.2	11.1	18.9	13.4
Nombre de journées de travail de la main d'oeuvre non familiale non occupée régulièrement (L/05 et L/06)	242.6	161.0	428.3	456.6	596.2
Répartition des exploitations selon l'âge de l'exploitant:					
- moins de 35 ans	1.0	0.8	1.9	2.0	2.5
- de 35 à moins de 45 ans	3.0	2.4	4.6	4.8	5.6
- de 45 à moins de 55 ans	3.0	2.3	5.2	6.0	7.6
- de 55 à moins de 65 ans	3.7	2.0	4.6	7.1	9.8
- 65 ans et plus	6.2	1.9	4.5	8.0	9.8
Répartition des exploitations selon le temps de travail de l'exploitant (1)					
- > 0 à < 25%	4.1	3.8	8.8	10.2	7.5
- 25% à < 50%	1.0	1.1	3.0	4.1	4.5
- 50% à < 75%	0.7	0.7	1.8	3.0	3.7
- 75% à < 100%	0.6	0.6	1.2	1.9	2.8
- 100%	3.5	3.0	5.6	8.1	16.1
UTILISATION DU SOL					
Nombre d'exploitations ayant:					
- des superficies boisées (H/02)	1.0	0.8	2.2	3.3	4.5
- des prairies permanentes et pâturages (F)	4.6	7.8	18.1	26.0	32.7
- des cultures permanentes (G)	0.9	1.2	2.0	1.3	1.2
- des terres arables (D)	3.3	4.2	8.9	11.7	18.4
- des céréales (D/01 à D/08)	0.1	0.4	1.8	3.7	7.4
- du blé tendre ou de l'épeautre (D/01)	-	0.1	0.5	1.1	2.3
- des pommes de terre (D/10)	0.3	0.5	1.6	2.2	3.7
- des betteraves sucrières (D/11)	-	-	0.2	0.4	0.9
- des plantes industrielles (D/13)	-	-	0.1	0.1	0.3
- des plantations d'arbres fruitiers et baies (G/01)	0.5	0.7	1.5	1.1	1.0
- des vignes (G/04)	-	-	-	-	-
- des vignes produisant normalement du vin de qualité (G/04a)	-	-	-	-	-
- des cultures sous verre (D/15, D/17 et G/07)	2.0	1.8	2.0	0.9	0.5
Superficie en:					
- superficies boisées (H/02)	8.3	1.2	6.7	7.6	13.5
- prairies permanentes et pâturages (F)	2.2	9.5	51.9	164.9	385.0
- cultures permanentes (G)	0.3	0.7	2.4	2.9	5.2
- terres arables (D)	1.2	3.9	19.3	53.2	146.0
- céréales (D/01 à D/08)	-	0.4	3.8	14.1	47.0
- blé tendre ou épeautre (D/01)	-	0.1	1.2	4.7	16.3
- pommes de terre (D/10)	0.1	0.2	0.7	1.8	4.8
- betteraves sucrières (D/11)	-	-	0.2	0.9	3.2
- plantes industrielles (D/13)	-	-	0.1	0.5	1.8
- plantations d'arbres fruitiers et baies (G/01)	0.1	0.4	1.7	2.3	4.4
- vignes (G/04)	-	-	-	-	-
- vignes produisant normalement du vin de qualité (G/04a)	-	-	-	-	-
- cultures sous verre (D/15, D/17 et G/07)	0.3	0.4	0.5	0.3	0.2
ANIMAUX					
Nombre d'exploitations ayant:					
- des animaux (J/01 à J/17)	3.8	4.6	12.3	19.1	27.6
- des équidés (J/01)	-	-	-	-	-
- des bovins (J/02 à J/08)	0.9	1.7	6.4	13.7	22.6
- des vaches laitières (J/07)	0.1	0.2	0.7	1.5	4.6
- d'autres vaches (J/08)	0.3	0.6	2.5	6.3	11.0
- des ovins (J/09)	1.0	1.8	5.2	7.5	10.9
- des caprins (J/10)	-	-	-	-	-
- des porcins (J/11 à J/13)	0.9	0.9	2.0	2.1	3.0
- des truies reproductrices (J/12)	0.6	0.6	1.5	1.6	2.3
- des volailles (J/14 à J/16)	2.4	2.7	6.0	6.4	7.7
- des poulets de chair (J/14)	0.3	0.2	0.4	0.3	0.3
- des poules pondeuses (J/15)	1.9	2.2	5.1	5.5	6.6
Nombre:					
- d'équidés (J/01)	-	-	-	-	-
- de bovins (J/02 à J/08)	12.9	19.3	82.3	219.8	613.4
- de vaches laitières (J/07)	0.3	0.7	4.5	16.1	98.1
- d'autres vaches (J/08)	0.8	1.8	9.0	28.0	76.2
- d'ovins (J/09)	95.2	73.4	314.8	646.8	1436.3
- de caprins (J/10)	-	-	-	-	-
- de porcins (J/11 à J/13)	479.5	319.7	729.4	506.3	661.9
- de truies reproductrices (J/12)	49.7	37.5	85.1	59.1	74.7
- de volailles (J/14 à J/16)	29376.1	8985.8	19687.0	13885.9	12878.8
- de poulets de chair (J/14)	17646.2	5316.0	10376.5	8069.7	5670.9
- de poules pondeuses (J/15)	9261.5	3224.2	8318.2	4982.8	6631.4
1) En pourcentage du temps annuel de travail d'une personne à temps complet					

MAIN RESULTS BY SIZE CLASSES OF HOLDINGS,
IN TERMS OF AA (HA)

Data in 1000

20-<30 HA	30-<50 HA	50-<100 HA	>=100 HA	TOTAL	
26.0	35.8	42.4	38.6	260.1	Total number of holdings
639.8	1397.6	2996.5	10968.5	16751.1	Total AA
10.5	14.0	16.1	14.2	94.3	Number of holdings in less favoured areas
257.6	544.7	1128.4	5723.1	7970.3	AA
-	-	-	-	-	Number of holdings in mountain areas
-	-	-	-	-	AA
					LABOUR FORCE
41.9	68.3	106.1	168.1	524.4	Total labour force, in AWU (L/01 to L/06)
24.8	34.3	39.7	31.9	241.4	Holders natural persons
23.6	32.9	37.8	29.1	219.9	Holders managers
12.1	18.6	23.8	19.2	116.4	Spouses (L/02)
13.0	22.0	33.0	32.4	143.4	Other members of the holders family (L/03)
11.0	17.2	36.9	109.8	237.7	Non family labour regularly employed (L/04)
					Number of working days of non-family
492.6	865.2	1369.1	2635.1	7246.7	workers not regularly employed (L/05 and L/06)
					Distribution of holdings by age classes of holder:
1.7	2.7	3.1	2.6	18.2	- less than 35
4.2	6.3	8.7	7.2	46.8	- from 35 to less than 45
6.1	8.7	10.4	8.5	58.5	- from 45 to less than 55
7.2	9.9	11.2	8.6	64.0	- from 55 to less than 65
5.5	6.7	6.4	5.0	54.0	- 65 and over
					Distribution of holdings by work-time of holder (1)
2.9	2.8	2.6	2.6	45.2	- > 0 to < 25%
1.9	1.7	1.4	1.3	20.0	- 25% to < 50%
2.0	1.5	1.4	1.4	16.0	- 50% to < 75%
1.7	2.0	1.8	2.2	14.7	- 75% to < 100%
16.0	26.1	32.5	24.5	135.2	- 100%
					LAND USE
					Number of holdings with:
3.9	7.1	12.1	16.3	51.1	- Woodland (H/02)
23.1	32.1	38.5	35.5	218.3	- Permanent pasture and meadow (F)
0.7	0.8	0.9	1.1	9.9	- Permanent crops (G)
16.1	26.0	35.3	34.3	158.3	- Arable land (D)
7.9	15.0	25.2	28.7	90.2	- Cereals (D/01 to D/08)
2.9	6.1	12.9	21.2	47.2	- Common wheat or spelt (D/01)
3.6	5.9	7.8	8.7	34.1	- Potatoes (D/10)
1.1	1.8	2.5	4.3	11.1	- Sugar-beet (D/11)
0.4	1.1	3.7	10.6	16.2	- Industrial plants (D/13)
0.6	0.7	0.9	1.0	8.0	- Fruit and berry plantations (G/01)
-	-	-	-	-	- Vineyards (G/04)
-	-	-	-	-	- Vineyards normally producing quality wine (G/04a)
0.2	0.2	0.2	0.2	7.9	- Crops under glass (D/15, D/17 and G/07)
					Area under :
12.9	24.8	53.5	192.7	321.2	- Woodland (H/02)
430.0	872.2	1625.9	6215.8	9757.3	- Permanent pasture and meadow (F)
4.6	6.9	10.9	17.8	51.7	- Permanent crops (G)
205.2	518.5	1359.7	4634.7	6941.6	- Arable land (D)
78.0	222.9	797.1	2858.2	3931.5	- Cereals (D/01 to D/08)
29.0	82.3	283.6	1574.6	1991.7	- Common wheat or spelt (D/01)
6.8	15.2	34.1	113.5	177.0	- Potatoes (D/10)
5.8	13.6	29.6	148.8	202.0	- Sugar-beet (D/11)
3.1	10.5	46.7	328.5	391.2	- Industrial plants (D/13)
4.1	6.2	10.1	16.0	45.3	- Fruit and berry plantations (G/01)
-	-	-	-	-	- Vineyards (G/04)
-	-	-	-	-	- Vineyards normally producing quality wine (G/04a)
0.1	0.1	0.1	0.1	1.9	- Crops under glass (D/15, D/17 and G/07)
					ANIMALS
					Number of holdings with:
21.1	30.6	37.1	33.1	189.1	- Livestock (J/01 to J/17)
-	-	-	-	-	- Equidae (J/01)
18.5	27.5	33.7	28.8	153.9	- Bovine animals (J/02 to J/08)
6.4	12.0	15.1	9.4	50.0	- Dairy cows (J/07)
8.4	12.2	15.1	15.0	71.3	- Other cows (J/08)
8.8	14.4	20.5	21.3	91.4	- Sheep (J/09)
-	-	-	-	-	- Goats (J/10)
2.5	3.5	3.7	2.9	21.3	- Pigs (J/11 to J/13)
1.9	2.7	2.7	2.2	16.1	- Breeding sows (J/12)
5.7	8.1	9.3	7.0	55.3	- Poultry (J/14 to J/16)
0.3	0.4	0.4	0.3	2.9	- Table fowl (J/14)
4.9	6.9	7.8	6.0	46.9	- Laying hens (J/15)
					Number:
-	-	-	-	-	- Equidae (J/01)
820.0	1858.9	3555.2	4905.1	12086.9	- Bovine animals (J/02 to J/08)
208.7	559.7	1057.5	1092.7	3038.3	- Dairy cows (J/07)
83.0	160.6	301.7	668.6	1329.8	- Other cows (J/08)
1641.5	3834.3	8791.2	21694.6	38527.9	- Sheep (J/09)
-	-	-	-	-	- Goats (J/10)
543.0	813.9	1179.3	2666.3	7899.3	- Pigs (J/11 to J/13)
63.5	99.5	135.0	290.6	894.4	- Breeding sows (J/12)
11057.5	9775.3	11799.2	21472.2	138917.8	- Poultry (J/14 to J/16)
4575.6	5187.9	5970.1	7758.9	70571.8	- Table fowl (J/14)
4491.8	3768.2	4971.1	11824.9	57474.0	- Laying hens (J/15)
					(1) Percentage of annual time worked by a full-time worker

LES PRINCIPAUX RESULTATS PAR CLASSES DE DIMENSION ECONOMIQUE
DES EXPLOITATIONS, EN TERMES DE MBS (UDE)

Données en 1000

	>0-<2	2-<4	4-<6	6-<8	8-<12
Nombre total d'exploitations	3415.1	1463.6	780.9	485.2	606.8
SAU totale	7777.5	7144.9	6011.8	5263.6	9090.1
Marge brute standard totale	3120.5	4209.2	3836.6	3367.0	5968.6
MAIN D'OEUVRE AGRICOLE					
Main d'oeuvre agricole totale, en UTA (L/01 à L/06)	1559.1	1241.0	840.0	601.4	841.4
Exploitants personnes physiques	3398.1	1460.3	778.3	483.8	603.1
Exploitants chefs d'exploitation	3278.4	1412.7	756.2	471.4	590.4
Exploitants : UTA	860.3	643.5	426.5	304.3	419.0
Membres de la famille de l'exploitant (L/02 et L/03)	2232.4	1419.3	851.1	561.5	729.1
Membres de la famille de l'exploitant : UTA	577.5	508.8	343.5	245.8	342.4
Main d'oeuvre non familiale occupée régulièrement (L/04)	56.6	34.5	32.2	24.2	40.4
Main d'oeuvre non familiale occupée régulièrement : UTA	29.2	20.6	21.2	18.0	30.1
Répartition des exploitations selon l'âge de l'exploitant :					
- moins de 35 ans	166.6	76.7	49.9	35.9	48.3
- de 35 à moins de 45 ans	392.9	182.8	100.4	68.5	95.0
- de 45 à moins de 55 ans	724.1	350.5	201.7	132.3	166.3
- de 55 à moins de 65 ans	988.4	474.3	260.6	164.6	204.1
- 65 ans et plus	1126.1	375.9	165.7	82.5	89.4
Répartition des exploitations selon le temps de travail de l'exploitant :					
>0 à < 25%	2342.5	580.9	212.8	95.9	93.7
25 à < 50%	533.0	330.1	164.6	88.6	92.6
50 à < 75%	233.9	216.9	134.3	85.0	91.1
75 à < 100%	81.4	*	65.8	*	*
100%	197.4	242.2	199.8	164.0	263.2
Répartition (en %) de la SAU selon le mode faire valoir					
- faire valoir direct	89.5	82.2	77.1	72.9	68.8
- fermage	8.6	14.7	19.2	23.3	27.4
- métayage et autres	2.0	3.1	3.8	3.9	3.8
AUTRE ACTIVITE LUCRATIVE (AAL)					
Nombre d'exploitants ayant une AAL	1264.5	474.3	220.6	126.7	143.2
- comme activité principale	1126.1	376.4	158.6	84.1	85.1
- comme activité secondaire	138.4	97.9	61.9	42.5	58.0
Nombre de conjoints ayant une AAL	219.9	99.6	55.2	31.9	44.7
- comme activité principale	187.7	78.6	42.0	21.4	27.0
- comme activité secondaire	32.2	21.0	13.3	10.6	17.7
Nombre d'autres membres de la famille de l'exploitant ayant une AAL	508.7	290.9	158.3	95.8	108.9
- comme activité principale	461.9	252.0	133.5	78.5	89.2
- comme activité secondaire	46.7	38.8	24.7	17.3	19.7
UTILISATION DU SOL					
Nombre d'exploitations ayant :					
- des superficies boisées (H/02)	649.4	353.4	196.0	129.8	172.9
- des prairies permanentes et pâturages (F)	923.8	464.2	285.9	202.3	278.7
- des cultures permanentes (G)	2080.0	875.0	431.8	242.2	277.8
- des terres arables (D)	1826.5	1051.6	593.4	387.6	496.2
- des céréales (D/01 à D/08)	1191.6	757.8	431.1	293.2	384.2
- du blé tendre ou de l'épeautre (D/01)	341.3	266.1	174.4	134.6	191.1
- des pommes de terre (D/10)	477.9	304.7	160.9	97.1	120.2
- des betteraves sucrières (D/11)	10.8	24.1	21.6	17.7	31.5
- des plantations d'arbres fruitiers et baies (G/01)	443.5	258.4	147.3	88.4	105.0
- des vignes (G/04)	1004.5	525.2	270.3	150.3	172.8
- des vignes produisant normalement du vin de qualité (G/04a)	189.5	132.6	65.7	39.6	48.9
- des cultures sous verre (D/15, D/17 et G/07)	3.2	6.8	9.5	8.2	13.3
- des superficies irriguées	1033.1	602.8	320.0	194.4	222.0
Superficie en :					
- superficies boisées (H/02)	1021.2	1201.3	817.8	693.1	1109.2
- prairies permanentes et pâturages (F)	3115.6	2418.2	2071.5	1931.6	3441.9
- cultures permanentes (G)	2022.2	1544.3	1038.6	710.6	953.4
- terres arables (D)	2605.1	3162.7	2889.9	2613.3	4683.1
- céréales (D/01 à D/08)	1369.4	1805.7	1642.7	1478.4	2705.1
- blé tendre ou épeautre (D/01)	324.4	403.3	367.4	359.6	703.8
- pommes de terre (D/10)	76.4	83.4	59.9	43.8	62.3
- betteraves sucrières (D/11)	6.1	23.5	28.3	27.8	64.4
- plantations d'arbres fruitiers et baies (G/01)	261.4	248.5	188.0	145.2	210.0
- vignes (G/04)	628.7	503.6	350.1	239.5	322.8
- vignes produisant normalement du vin de qualité (G/04a)	169.3	151.9	111.6	83.5	119.6
- cultures sous verre (D/15, D/17 et G/07)	0.2	1.0	2.2	2.3	4.5
- superficies irriguées	564.8	735.2	619.1	512.1	774.1
ANIMAUX					
Nombre d'exploitations ayant :					
- des animaux (J/01 à J/17)	1505.7	896.3	512.8	343.8	436.7
- des bovins (J/02 à J/08)	425.5	428.3	284.3	204.9	279.1
- des vaches laitières (J/07)	175.8	231.3	171.6	132.6	186.9
- d'autres vaches (J/08)	126.0	134.4	88.3	59.3	78.5
- des ovins (J/09)	236.5	187.9	120.1	81.4	99.9
- des caprins (J/10)	238.6	163.1	89.1	54.8	60.6
- des porcins (J/11 à J/13)	488.2	372.7	213.0	151.1	195.1
- des truies reproductrices (J/12)	81.3	91.1	65.9	51.0	71.9
- des volailles (J/14 à J/16)	1107.1	651.8	361.3	232.2	298.6
- des poulets de chair (J/14)	471.0	311.7	165.0	102.2	133.8
- des poules pondeuses (J/15)	1031.1	616.0	342.7	219.4	281.2
Nombre :					
- de bovins (J/02 à J/08)	1467.4	2977.2	3083.7	3010.2	5671.5
- de vaches laitières (J/07)	291.3	678.6	783.9	831.9	1649.3
- d'autres vaches (J/08)	281.9	516.3	506.1	435.9	796.2
- d'ovins (J/09)	2587.1	5844.3	6193.0	5477.8	9132.2
- de caprins (J/10)	1106.5	1337.6	1305.4	1011.6	1676.5
- de porcins (J/11 à J/13)	1219.6	1729.1	1728.2	1870.4	3489.0
- de truies reproductrices (J/12)	152.7	269.7	284.5	300.1	565.8
- de volailles (J/14 à J/16)	16506.0	18218.0	19016.0	18703.0	41982.0
- de poulets de chair (J/14)	4123.0	6605.0	9208.0	9649.0	23270.0
- de poules pondeuses (J/15)	10645.0	9086.0	8773.0	7423.0	15492.0

MAIN RESULTS BY ECONOMIC SIZE CLASSES OF HOLDINGS,
IN TERMS OF SGM (ESU)

Data in 1000

12-<16	16-<40	40-<100	>=100	TOTAL	
369.4	966.8	409.8	95.1	8593.7	Total number of holdings
7519.9	31382.8	25577.5	15500.9	115269.0	Total AA
5136.3	24591.7	24377.0	18668.7	93275.5	Total standard gross margin
LABOUR FORCE					
570.6	1786.0	1036.1	601.7	9077.2	Total labour force, in AWU (L/01 to L/06)
366.3	940.3	370.4	74.0	8474.5	Holders natural persons
359.1	927.7	364.2	70.8	8230.9	Holders managers
282.4	814.2	341.3	63.3	4154.9	Holders : AWU
447.6	1203.0	504.1	105.0	8053.1	Members of the holders family (L/02 and L/03)
225.4	670.2	313.0	67.7	3294.2	Members of the holders family : AWU
32.3	212.1	318.3	387.4	1137.9	Non family labour regularly employed (L/04)
25.8	174.3	271.2	349.6	940.0	Non family labour regularly employed : AWU
Distribution of holdings by age class of holder :					
34.1	117.4	47.8	6.9	583.7	- less than 35
61.2	180.5	92.1	18.0	1191.5	- from 35 to less than 45
102.9	285.5	114.5	22.3	2100.1	- from 45 to less than 55
121.5	275.8	88.9	18.9	2597.1	- from 55 to less than 65
46.5	81.0	27.0	8.0	2002.2	- 65 and over
Distribution of holdings by work time of holder :					
39.3	63.8	19.7	7.4	3455.9	>0 to < 25%
40.9	54.4	11.5	3.7	1319.5	25 to < 50%
49.0	73.0	16.8	4.4	904.3	50 to < 75%
36.2	68.9	18.3	*	475.1	75 to < 100%
200.6	679.0	303.2	53.6	2303.1	100%
Distribution (in %) of AA by type of tenure					
64.4	58.1	56.8	61.7	64.9	- owner-farmed
31.9	39.4	41.8	36.4	32.7	- tenant-farmed
3.7	2.5	1.4	1.9	2.5	- share farmed and others
OTHER GAINFUL ACTIVITY (OGA)					
75.5	157.2	51.4	11.9	2525.1	Number of holders with OGA
35.8	49.9	12.1	3.8	1933.0	- as principal activity
38.6	107.3	39.3	8.1	592.1	- as secondary activity
29.4	85.2	37.7	6.3	610.1	Number of spouses with OGA
14.5	34.8	14.8	2.6	423.4	- as principal activity
14.9	50.6	22.9	3.7	186.7	- as secondary activity
60.7	130.1	37.0	8.4	1398.7	Number of other members of the holders family with OGA
47.3	93.0	21.0	5.2	1181.6	- as principal activity
13.4	37.2	16.0	3.1	217.1	- as secondary activity
LAND USE					
Number of holdings with :					
108.6	307.9	114.0	29.0	2061.0	- Woodland (H/02)
189.5	579.5	244.0	45.0	3213.0	- Permanent pasture and meadow (F)
146.4	305.0	95.5	25.3	4478.9	- Permanent crops (G)
312.0	837.3	362.7	87.9	5955.0	- Arable land (D)
247.0	675.3	277.4	64.4	4322.0	- Cereals (D/01 to D/08)
132.1	425.6	195.7	47.9	1908.7	- Common wheat or spelt (D/01)
72.7	169.9	58.6	15.2	1477.2	- Potatoes (D/10)
24.6	96.4	74.3	21.1	322.2	- Sugar-beet (D/11)
57.3	116.6	37.5	11.3	1265.2	- Fruit and berry plantations (G/01)
91.6	196.7	60.0	12.4	2483.8	- Vineyards (G/04)
26.6	69.8	29.8	6.6	609.2	- Vineyards normally producing quality wine (G/04a)
11.2	37.0	25.9	15.1	130.3	- Crops under glass (D/15, D/17 and G/07)
124.4	245.8	91.7	32.3	2866.6	- Irrigated area
Area under :					
504.3	2750.0	2002.3	1868.5	13207.8	- Woodland (H/02)
2950.4	12225.6	9040.6	4232.0	41427.5	- Permanent pasture and meadow (F)
602.9	1740.2	1142.2	850.0	10604.4	- Permanent crops (G)
3958.0	17389.0	15383.8	10416.4	63101.2	- Arable land (D)
2260.4	9471.7	8570.8	6122.2	35426.5	- Cereals (D/01 to D/08)
603.2	3066.8	3573.3	3048.6	12450.5	- Common wheat or spelt (D/01)
46.6	209.4	304.5	254.6	1141.0	- Potatoes (D/10)
65.2	402.4	631.2	600.0	1848.8	- Sugar-beet (D/11)
140.7	392.7	250.6	244.9	2082.0	- Fruit and berry plantations (G/01)
217.8	738.0	524.0	295.3	3819.8	- Vineyards (G/04)
80.9	336.0	278.1	165.4	1496.2	- Vineyards normally producing quality table wine (G/04a)
4.0	12.5	12.4	23.3	62.5	- Crops under glass (D/15, D/17 and G/07)
599.2	1950.5	1677.6	1588.2	9020.8	- Irrigated area
ANIMALS					
Number of holdings with :					
277.3	758.1	307.6	54.8	5093.1	- Animals (J/01 to J/17)
191.2	573.7	228.1	35.0	2650.0	- Bovine animals (J/02 to J/08)
134.9	423.6	163.8	19.1	1639.5	- Dairy cows (J/07)
51.8	156.2	57.9	10.1	762.4	- Other cows (J/08)
59.0	138.2	59.5	15.4	998.0	- Sheep (J/09)
31.4	53.2	11.5	1.3	703.6	- Goats (J/10)
123.5	317.3	118.4	17.0	1996.3	- Pigs (J/11 to J/13)
50.2	143.7	62.4	11.2	628.7	- Breeding sows (J/12)
178.7	432.6	123.0	16.2	3401.5	- Poultry (J/14 to J/16)
78.2	183.1	46.2	4.9	1496.3	- Table fowl (J/14)
168.2	401.7	108.9	13.6	3183.0	- Laying hens (J/15)
Number :					
5468.3	30043.9	23216.6	7862.9	82801.6	- Bovine animals (J/02 to J/08)
1700.2	9535.2	7763.1	2139.8	25373.2	- Dairy cows (J/07)
639.1	2695.4	1450.3	538.7	7859.9	- Other cows (J/08)
7301.1	25516.2	20720.4	11728.5	94500.6	- Sheep (J/09)
1095.5	2182.0	600.2	158.8	10474.1	- Goats (J/10)
3566.3	24849.8	38751.0	21717.1	98920.7	- Pigs (J/11 to J/13)
553.5	3286.4	4140.8	2588.4	12141.9	- Breeding sows (J/12)
37684.0	244188.0	273417.0	231567.0	901282.0	- Poultry (J/14 to J/16)
22219.0	150588.0	135182.0	83291.0	444139.0	- Table fowl (J/14)
12521.0	69250.0	96494.0	130146.0	359849.0	- Laying hens (J/15)

LES PRINCIPAUX RESULTATS PAR CLASSES DE DIMENSION ECONOMIQUE
DES EXPLOITATIONS, EN TERMES DE MBS (UDE)

Données en 1000

	>0-<2	2-<4	4-<6	6-<8	8-<12
Nombre total d'exploitations	2166.7	982.3	558.1	360.0	473.5
SAU totale	4612.4	4206.6	3702.1	3280.1	6085.5
Marge brute standard totale	1958.8	2837.6	2744.4	2501.7	4669.7
MAIN D'OEUVRE AGRICOLE					
Main d'oeuvre agricole totale, en UTA (L/01 à L/06)	818.8	698.0	530.2	411.4	622.8
Exploitants personnes physiques	2154.8	981.3	557.0	359.4	471.0
Exploitants chefs d'exploitation	2135.0	972.2	551.8	355.8	467.4
Exploitants : UTA	499.0	394.7	290.1	221.1	326.5
Membres de la famille de l'exploitant (L/02 et L/03)	1199.1	856.3	569.2	403.4	556.1
Membres de la famille de l'exploitant : UTA	239.2	247.4	197.4	159.7	246.5
Main d'oeuvre non familiale occupée régulièrement (L/04)	31.6	16.0	15.9	13.0	25.2
Main d'oeuvre non familiale occupée régulièrement : UTA	17.9	9.4	9.8	9.2	17.7
Répartition des exploitations selon l'âge de l'exploitant :					
- moins de 35 ans	118.1	56.8	37.2	20.4	39.3
- de 35 à moins de 45 ans	255.2	120.8	69.6	49.0	72.3
- de 45 à moins de 55 ans	460.1	230.6	141.4	96.5	127.3
- de 55 à moins de 65 ans	614.2	310.5	186.2	123.7	161.8
- 65 ans et plus	707.3	262.8	122.6	61.8	70.3
Répartition des exploitations selon le temps de travail de l'exploitant :					
>0 à < 25%	1564.6	409.4	151.0	67.1	65.2
25 à < 50%	356.5	257.3	138.2	75.3	81.3
50 à < 75%	127.1	158.3	109.8	71.8	78.5
75 à < 100%	33.2	*	50.2	*	*
100%	63.4	101.9	106.9	104.1	192.7
Répartition (en %) de la SAU selon le mode faire valoir					
- faire valoir direct	90.8	85.9	81.4	78.1	72.7
- fermage	8.7	13.4	17.6	21.1	26.5
- métayage et autres	0.5	0.7	1.0	0.8	0.8
AUTRE ACTIVITE LUCRATIVE (AAL)					
Nombre d'exploitants ayant une AAL	794.5	331.6	170.7	103.4	122.7
- comme activité principale	724.1	269.0	125.0	68.6	71.3
- comme activité secondaire	70.4	62.7	45.7	34.8	51.4
Nombre de conjoints ayant une AAL	138.5	73.2	45.2	27.9	40.6
- comme activité principale	122.6	58.8	34.7	18.5	24.2
- comme activité secondaire	15.8	14.5	10.6	9.3	16.4
Nombre d'autres membres de la famille de l'exploitant ayant une AAL	213.4	159.3	102.4	68.4	82.3
- comme activité principale	200.4	142.8	90.4	57.4	69.0
- comme activité secondaire	13.0	16.5	12.0	11.0	13.3
UTILISATION DU SOL					
Nombre d'exploitations ayant :					
- des superficies boisées (H/02)	360.6	204.0	130.6	94.3	137.5
- des prairies permanentes et pâturages (F)	668.9	329.9	219.6	163.1	240.8
- des cultures permanentes (G)	1268.5	583.1	306.2	175.8	210.3
- des terres arables (D)	1061.9	673.2	412.1	283.0	381.7
- des céréales (D/01 à D/08)	681.0	474.1	276.1	214.1	297.8
- du blé tendre ou de l'épeautre (D/01)	263.2	204.0	137.9	108.3	160.0
- des pommes de terre (D/10)	175.1	140.2	92.3	63.6	90.6
- des betteraves sucrières (D/11)	7.0	17.4	14.8	12.1	22.8
- des plantations d'arbres fruitiers et baies (G/01)	251.3	156.3	94.8	57.9	72.7
- des vignes (G/04)	647.5	368.1	202.2	115.1	138.6
- des vignes produisant normalement du vin de qualité (G/04a)	75.0	66.5	39.0	26.5	37.0
- des cultures sous verre (D/15, D/17 et G/07)	1.6	2.7	4.9	5.0	8.9
- des superficies irriguées	390.6	274.4	170.5	110.2	135.8
Superficie en :					
- superficies boisées (H/02)	1052.7	630.1	400.3	435.4	711.6
- prairies permanentes et pâturages (F)	2587.2	1874.7	1636.6	1522.5	2832.6
- cultures permanentes (G)	737.2	702.2	509.4	350.2	494.0
- terres arables (D)	1264.1	1616.3	1547.7	1401.3	2749.1
- céréales (D/01 à D/08)	713.9	946.2	885.8	796.7	1544.9
- blé tendre ou épeautre (D/01)	221.4	242.9	224.9	212.8	429.2
- pommes de terre (D/10)	25.5	32.2	26.9	22.9	39.3
- betteraves sucrières (D/11)	3.6	16.0	18.4	17.3	42.7
- plantations d'arbres fruitiers et baies (G/01)	90.8	102.0	78.0	65.0	105.6
- vignes (G/04)	189.7	212.5	179.0	125.1	188.9
- vignes produisant normalement du vin de qualité (G/04a)	23.3	37.6	33.0	31.3	57.1
- cultures sous verre (D/15, D/17 et G/07)	0.1	0.2	0.6	0.8	1.6
- superficies irriguées	215.9	307.2	294.4	256.9	425.1
ANIMAUX					
Nombre d'exploitations ayant :					
- des animaux (J/01 à J/17)	882.2	566.8	360.2	256.5	344.6
- des bovins (J/02 à J/08)	202.9	240.2	190.3	151.8	225.2
- des vaches laitières (J/07)	64.5	117.6	107.0	93.4	145.3
- d'autres vaches (J/08)	51.3	69.0	55.2	42.1	61.8
- des ovins (J/09)	141.7	120.3	86.0	60.4	77.8
- des caprins (J/10)	128.8	96.1	59.8	39.1	45.1
- des porcins (J/11 à J/13)	185.3	172.9	118.2	96.2	136.7
- des truies reproductrices (J/12)	14.5	25.3	25.0	23.8	41.2
- des volailles (J/14 à J/16)	644.4	400.4	245.0	167.7	230.2
- des poulets de chair (J/14)	267.7	186.0	108.9	71.4	103.4
- des poules pondeuses (J/15)	603.4	378.9	231.6	158.1	216.8
Nombre :					
- de bovins (J/02 à J/08)	967.0	2063.9	2276.6	2359.4	4731.6
- de vaches laitières (J/07)	99.2	317.7	453.1	549.0	1247.0
- d'autres vaches (J/08)	132.5	287.7	329.5	311.2	621.3
- d'ovins (J/09)	1517.3	3036.6	3584.5	3444.5	6389.5
- de caprins (J/10)	518.5	646.1	755.4	694.4	1279.9
- de porcins (J/11 à J/13)	541.4	923.5	1045.2	1292.0	2467.6
- de truies reproductrices (J/12)	32.0	101.1	125.1	148.5	322.2
- de volailles (J/14 à J/16)	13837.0	13930.0	14227.0	10835.0	26634.0
- de poulets de chair (J/14)	3794.0	4141.0	5681.0	3540.0	11012.0
- de poules pondeuses (J/15)	8498.0	7450.0	7684.0	5929.0	12834.0

MAIN RESULTS BY ECONOMIC SIZE CLASSES OF HOLDINGS,
IN TERMS OF SGM (ESU)

Data in 1000

12-<16	16-<40	40-<100	>=100	TOTAL	
304.6	868.9	386.1	89.5	6189.7	Total number of holdings
5330.9	25490.2	22012.4	12505.1	87225.3	Total AA
4241.9	22263.3	22979.6	17233.4	81430.3	Total standard gross margin
					LABOUR FORCE
453.6	1552.0	931.1	499.2	6517.0	Total labour force, in AHU (L/01 to L/06)
302.4	846.6	350.2	70.2	6093.0	Holders natural persons
299.2	838.7	345.1	67.3	6032.5	Holders managers
236.0	745.8	327.6	61.0	3101.8	Holders : AHU
368.5	1096.4	483.2	102.0	5634.4	Members of the holders family (L/02 and L/03)
180.9	607.5	300.6	65.7	2245.1	Members of the holders family : AHU
19.2	147.4	269.5	327.4	865.2	Non family labour regularly employed (L/04)
14.3	116.7	226.6	292.7	714.2	Non family labour regularly employed : AHU
					Distribution of holdings by age class of holder :
29.3	109.6	46.2	6.6	471.4	- less than 35
48.1	162.0	88.3	17.3	882.7	- from 35 to less than 45
84.8	256.4	108.2	21.2	1526.5	- from 45 to less than 55
102.1	249.6	83.4	17.9	1849.3	- from 55 to less than 65
38.2	69.0	24.1	7.3	1363.3	- 65 and over
					Distribution of holdings by work time of holder :
26.6	45.1	14.6	6.2	2349.7	>0 to < 25%
36.4	47.9	10.0	3.4	1006.2	25 to < 50%
42.8	65.3	15.5	4.1	673.2	50 to < 75%
31.5	62.7	17.3	*	345.4	75 to < 100%
164.7	624.3	292.1	51.8	1701.8	100%
					Distribution (in %) of AA by type of tenure
67.8	57.7	54.3	57.8	63.4	- owner-farmed
31.6	41.7	45.3	42.0	36.1	- tenant-farmed
0.6	0.6	0.5	0.2	0.5	- share farmed and others
					OTHER GAINFUL ACTIVITY (OGA)
66.7	143.8	48.0	10.9	1792.3	Number of holders with OGA
31.2	41.2	9.7	3.2	1343.2	- as principal activity
35.5	102.6	38.3	7.7	449.1	- as secondary activity
27.7	83.1	37.2	6.3	479.6	Number of spouses with OGA
13.3	33.4	14.5	2.6	322.5	- as principal activity
14.4	49.8	22.7	3.7	157.2	- as secondary activity
50.2	117.7	34.4	8.0	836.0	Number of other members of the holders family with OGA
40.0	84.3	19.1	5.0	708.5	- as principal activity
10.2	33.3	15.3	3.0	127.5	- as secondary activity
					LAND USE
					Number of holdings with :
93.3	286.6	109.0	27.3	1443.3	- Woodland (H/02)
173.3	560.6	239.6	43.2	2639.1	- Permanent pasture and meadow (F)
115.2	257.0	83.5	21.9	3021.5	- Permanent crops (G)
256.7	754.0	342.6	82.5	4247.6	- Arable land (D)
204.3	608.8	261.5	60.1	3097.7	- Cereals (D/01 to D/08)
114.5	395.3	188.3	45.5	1617.1	- Common wheat or spelt (D/01)
61.0	157.4	56.4	14.8	851.4	- Potatoes (D/10)
19.3	87.7	72.3	20.4	273.7	- Sugar-beet (D/11)
41.3	91.4	31.2	9.7	806.6	- Fruit and berry plantations (G/01)
76.8	176.2	55.8	11.4	1791.7	- Vineyards (G/04)
21.2	62.7	28.6	6.3	363.0	- Vineyards normally producing quality wine (G/04a)
8.9	33.5	25.1	14.7	105.3	- Crops under glass (D/15, D/17 and G/07)
81.9	182.3	76.6	27.9	1450.2	- Irrigated area
					Area under :
549.2	1914.0	1328.9	158.0	8311.3	- Woodland (H/02)
2480.1	10793.4	7900.4	3142.9	34770.3	- Permanent pasture and meadow (F)
314.9	1045.9	751.1	544.4	5449.4	- Permanent crops (G)
2528.3	13624.1	13350.2	8815.3	46896.3	- Arable land (D)
1377.1	7083.7	7354.8	5224.9	25928.0	- Cereals (D/01 to D/08)
387.7	2480.3	3240.5	2751.3	10191.0	- Common wheat or spelt (D/01)
34.6	185.7	294.0	250.5	911.5	- Potatoes (D/10)
46.1	349.7	600.2	561.4	1655.5	- Sugar-beet (D/11)
71.5	225.7	175.4	175.4	1089.5	- Fruit and berry plantations (G/01)
142.4	582.0	447.0	235.9	2302.6	- Vineyards (G/04)
45.0	256.0	249.8	142.1	875.3	- Vineyards normally producing quality table wine (G/04a)
2.0	8.5	10.8	19.5	44.1	- Crops under glass (D/15, D/17 and G/07)
359.9	1325.1	1313.7	1108.7	5606.8	- Irrigated area
					ANIMALS
					Number of holdings with :
233.8	694.5	292.7	50.7	3682.0	- Animals (J/01 to J/17)
167.6	544.5	221.8	33.1	1977.4	- Bovine animals (J/02 to J/08)
117.2	404.6	161.1	18.4	1229.2	- Dairy cows (J/07)
44.5	146.6	55.2	9.1	534.8	- Other cows (J/08)
47.8	120.8	54.6	13.7	723.1	- Sheep (J/09)
23.9	43.7	8.7	0.8	445.9	- Goats (J/10)
96.1	280.6	110.3	14.8	1211.1	- Pigs (J/11 to J/13)
33.7	120.8	57.6	9.4	351.3	- Breeding sows (J/12)
148.6	393.6	115.8	14.8	2360.6	- Poultry (J/14 to J/16)
65.7	167.7	43.3	4.4	1018.6	- Table fowl (J/14)
139.9	365.7	182.5	12.4	2209.3	- Laying hens (J/15)
					Number :
4911.1	28813.0	22575.7	7359.0	76057.4	- Bovine animals (J/02 to J/08)
1464.0	9104.7	7651.2	2072.8	23038.8	- Dairy cows (J/07)
543.4	2389.0	1270.3	404.9	6289.9	- Other cows (J/08)
5282.8	20995.7	18306.8	9631.1	72108.7	- Sheep (J/09)
850.9	1668.5	417.1	45.8	6926.7	- Goats (J/10)
2590.1	21046.7	35401.7	18506.7	83814.7	- Pigs (J/11 to J/13)
332.2	2623.0	3695.6	1995.8	9375.6	- Breeding sows (J/12)
24041.0	199374.0	249471.0	199522.0	751872.0	- Poultry (J/14 to J/16)
11512.0	118473.0	121250.0	73597.0	352804.0	- Table fowl (J/14)
10458.0	57927.0	87528.0	112314.0	310641.0	- Laying hens (J/15)

LES PRINCIPAUX RESULTATS PAR CLASSES DE DIMENSION ECONOMIQUE
DES EXPLOITATIONS, EN TERMES DE MBS (UDE)

Données en 1000

	>0-<2	2-<4	4-<6	6-<8	8-<12
Nombre total d'exploitations	14.9	8.2	5.5	4.4	7.0
SAU totale	19.0	27.8	27.7	28.2	58.3
Marge brute standard totale	14.5	23.8	27.4	30.7	69.6
MAIN D'OEUVRE AGRICOLE					
Main d'oeuvre agricole totale, en UTA (L/01 à L/06)	4.3	4.0	3.7	3.6	6.8
Exploitants personnes physiques	14.8	8.1	5.5	4.4	6.9
Exploitants chefs d'exploitation	14.8	8.1	5.5	4.4	6.9
Exploitants : UTA	3.9	3.5	3.2	3.0	5.6
Membres de la famille de l'exploitant (L/02 et L/03)	1.3	1.4	1.3	1.3	2.6
Membres de la famille de l'exploitant : UTA	0.3	0.4	0.5	0.5	1.1
Main d'oeuvre non familiale occupée régulièrement (L/04)	0.1	0.1	0.1	0.1	0.1
Main d'oeuvre non familiale occupée régulièrement : UTA	-	-	0.1	0.1	0.1
Répartition des exploitations selon l'âge de l'exploitant :					
- moins de 35 ans	1.0	0.6	0.4	0.4	0.8
- de 35 à moins de 45 ans	1.5	0.9	0.6	0.6	0.9
- de 45 à moins de 55 ans	2.5	1.5	1.1	1.0	1.8
- de 55 à moins de 65 ans	4.3	2.7	2.0	1.7	2.8
- 65 ans et plus	5.5	2.4	1.3	0.7	0.7
Répartition des exploitations selon le temps de travail de l'exploitant :					
>0 à < 25%	10.6	3.9	1.7	0.9	0.8
25 à < 50%	2.1	1.5	1.0	0.6	0.6
50 à < 75%	0.7	0.6	0.5	0.4	0.5
75 à < 100%	0.2	0.3	0.2	0.2	0.3
100%	1.1	1.8	2.1	2.2	4.7
Répartition (en %) de la SAU selon le mode faire valoir					
- faire valoir direct	67.9	56.8	50.3	43.9	38.6
- fermage	31.1	42.2	48.6	55.3	60.7
- métayage et autres	1.1	1.0	1.0	0.8	0.7
AUTRE ACTIVITE LUCRATIVE (AAL)					
Nombre d'exploitants ayant une AAL	13.2	5.9	3.0	1.9	1.9
- comme activité principale	13.1	5.7	2.8	1.7	1.6
- comme activité secondaire	0.1	0.2	0.2	0.2	0.4
Nombre de conjoints ayant une AAL	0.2	0.3	0.3	0.3	0.4
- comme activité principale	0.2	0.2	0.3	0.2	0.4
- comme activité secondaire	-	-	-	-	-
Nombre d'autres membres de la famille de l'exploitant ayant une AAL	0.2	0.2	0.1	0.1	0.2
- comme activité principale	0.1	0.1	0.1	0.1	0.2
- comme activité secondaire	-	-	-	-	-
UTILISATION DU SOL					
Nombre d'exploitations ayant :					
- des superficies boisées (H/02)	0.4	0.3	0.2	0.2	0.2
- des prairies permanentes et pâturages (F)	11.8	6.6	4.5	3.6	5.7
- des cultures permanentes (G)	0.7	0.6	0.4	0.2	0.4
- des terres arables (D)	6.9	5.3	3.9	3.3	5.6
- des céréales (D/01 à D/08)	3.5	3.3	2.5	2.2	3.8
- du blé tendre ou de l'épeautre (D/01)	1.4	1.7	1.5	1.3	2.5
- des pommes de terre (D/10)	3.5	2.5	1.7	1.5	2.5
- des betteraves sucrières (D/11)	0.1	0.3	0.4	0.4	1.0
- des plantations d'arbres fruitiers et baies (G/01)	0.3	0.4	0.2	0.1	0.2
- des vignes (G/04)	-	-	-	-	-
- des vignes produisant normalement du vin de qualité (G/04a)	-	-	-	-	-
- des cultures sous verre (D/15, D/17 et G/07)	0.3	0.3	0.3	0.2	0.4
- des superficies irriguées	0.2	0.2	0.2	0.1	0.3
Superficie en :					
- superficies boisées (H/02)	0.6	0.5	0.4	0.3	0.5
- prairies permanentes et pâturages (F)	14.1	18.7	17.9	17.5	34.3
- cultures permanentes (G)	0.1	0.2	0.2	0.2	0.4
- terres arables (D)	4.6	8.9	9.6	10.5	23.6
- céréales (D/01 à D/08)	2.1	4.2	4.7	5.2	11.4
- blé tendre ou épeautre (D/01)	0.6	1.4	1.7	2.0	4.6
- pommes de terre (D/10)	0.4	0.5	0.6	0.6	1.3
- betteraves sucrières (D/11)	0.1	0.2	0.5	0.6	1.7
- plantations d'arbres fruitiers et baies (G/01)	0.1	0.1	0.1	0.1	0.3
- vignes (G/04)	-	-	-	-	-
- vignes produisant normalement du vin de qualité (G/04a)	-	-	-	-	-
- cultures sous verre (D/15, D/17 et G/07)	-	-	-	-	-
- superficies irriguées	0.1	0.1	0.1	0.1	0.3
ANIMAUX					
Nombre d'exploitations ayant :					
- des animaux (J/01 à J/17)	10.6	6.3	4.4	3.7	5.8
- des bovins (J/02 à J/08)	6.4	5.0	3.6	3.0	5.0
- des vaches laitières (J/07)	0.9	1.3	1.3	1.4	2.7
- d'autres vaches (J/08)	2.0	2.1	1.6	1.2	1.7
- des ovins (J/09)	2.9	0.9	0.5	0.4	0.5
- des caprins (J/10)	0.3	0.2	0.1	0.1	0.1
- des porcins (J/11 à J/13)	1.1	1.2	1.1	1.0	1.8
- des truies reproductrices (J/12)	0.3	0.6	0.6	0.5	1.1
- des volailles (J/14 à J/16)	3.2	1.8	1.2	1.0	1.6
- des poulets de chair (J/14)	0.3	0.2	0.2	0.1	0.2
- des poules pondeuses (J/15)	3.0	1.6	1.1	0.9	1.4
Nombre :					
- de bovins (J/02 à J/08)	27.6	48.6	54.5	58.7	127.6
- de vaches laitières (J/07)	1.2	3.6	6.5	9.9	26.9
- d'autres vaches (J/08)	3.8	8.1	9.4	8.8	16.4
- d'ovins (J/09)	34.9	18.3	11.7	10.2	13.8
- de caprins (J/10)	0.7	0.7	0.5	0.4	0.8
- de porcins (J/11 à J/13)	6.6	21.2	32.4	47.8	119.3
- de truies reproductrices (J/12)	0.9	3.3	4.2	5.8	15.6
- de volailles (J/14 à J/16)	136.0	263.0	597.0	690.0	1476.0
- de poulets de chair (J/14)	54.0	136.0	360.0	281.0	624.0
- de poules pondeuses (J/15)	71.0	118.0	230.0	397.0	814.0

MAIN RESULTS BY ECONOMIC SIZE CLASSES OF HOLDINGS,
IN TERMS OF SGM (ESU)

Data in 1000

12-<16	16-<40	40-<100	>=100	TOTAL	
6.3	28.5	15.9	1.9	92.5	Total number of holdings
66.8	507.2	508.5	126.8	1370.1	Total AA
87.6	762.2	913.2	282.4	2211.3	Total standard gross margin
					LABOUR FORCE
7.0	37.8	27.1	5.2	99.3	Total labour force, in AHU (L/01 to L/06)
6.2	28.4	15.8	1.7	91.8	Holders natural persons
6.2	28.3	15.8	1.7	91.7	Holders managers
5.6	27.2	15.4	1.7	69.0	Holders : AHU
2.9	18.8	15.3	2.1	47.2	Members of the holders family (L/02 and L/03)
1.3	9.8	9.7	1.6	25.1	Members of the holders family : AHU
0.1	0.7	1.8	2.1	5.2	Non family labour regularly employed (L/04)
0.1	0.5	1.5	1.8	4.2	Non family labour regularly employed : AHU
					Distribution of holdings by age class of holder :
0.7	4.9	3.1	0.3	12.2	- less than 35
0.9	5.4	4.2	0.5	15.5	- from 35 to less than 45
1.6	8.4	5.0	0.5	23.4	- from 45 to less than 55
2.6	8.9	3.2	0.4	28.7	- from 55 to less than 65
0.3	0.8	0.2	-	12.0	- 65 and over
					Distribution of holdings by work time of holder :
0.4	0.6	0.2	-	19.1	>0 to < 25%
0.3	0.6	0.2	-	7.0	25 to < 50%
0.3	0.6	0.2	-	3.7	50 to < 75%
0.2	0.6	0.2	-	2.2	75 to < 100%
5.0	26.0	15.1	1.6	59.8	100%
					Distribution (in %) of AA by type of tenure
35.0	29.5	27.9	32.3	31.7	- owner-farmed
63.9	69.8	71.5	67.2	67.7	- tenant-farmed
1.0	0.7	0.6	0.5	0.7	- share farmed and others
					OTHER GAINFUL ACTIVITY (OGA)
1.1	2.1	0.6	0.1	29.9	Number of holders with OGA
0.8	1.2	0.3	0.1	27.1	- as principal activity
0.3	1.0	0.4	0.1	2.8	- as secondary activity
0.3	0.8	0.2	-	2.7	Number of spouses with OGA
0.3	0.7	0.2	-	2.5	- as principal activity
-	0.1	-	-	0.2	- as secondary activity
0.2	0.7	0.4	0.1	2.0	Number of other members of the holders family with OGA
0.1	0.5	0.3	-	1.7	- as principal activity
-	0.1	0.1	-	0.3	- as secondary activity
					LAND USE
					Number of holdings with :
0.2	0.9	0.5	0.1	3.0	- Woodland (H/02)
5.2	24.5	13.1	1.2	76.2	- Permanent pasture and meadow (F)
0.3	1.2	0.8	0.2	4.7	- Permanent crops (G)
5.1	24.8	14.7	1.6	71.3	- Arable land (D)
3.6	17.1	10.0	1.1	47.1	- Cereals (D/01 to D/08)
2.4	12.5	8.7	1.0	33.0	- Common wheat or spelt (D/01)
2.3	10.4	5.6	0.4	30.3	- Potatoes (D/10)
1.1	7.8	7.0	1.0	19.1	- Sugar-beet (D/11)
0.2	0.9	0.6	0.1	3.1	- Fruit and berry plantations (G/01)
-	-	-	-	-	- Vineyards (G/04)
-	-	-	-	-	- Vineyards normally producing quality wine (G/04a)
0.4	1.9	1.8	0.3	5.9	- Crops under glass (D/15, D/17 and G/07)
0.3	1.8	1.6	0.3	4.9	- Irrigated area
					Area under :
3.7	2.9	1.7	1.3	8.1	- Woodland (H/02)
38.2	270.7	191.6	19.5	622.4	- Permanent pasture and meadow (F)
0.4	3.1	5.3	4.0	13.8	- Permanent crops (G)
28.1	233.2	311.5	103.3	733.2	- Arable land (D)
13.8	105.7	147.5	54.9	349.6	- Cereals (D/01 to D/08)
5.7	51.7	89.7	35.6	193.1	- Common wheat or spelt (D/01)
1.6	13.9	20.8	5.3	45.0	- Potatoes (D/10)
2.3	25.6	51.3	23.7	105.8	- Sugar-beet (D/11)
0.3	2.7	4.7	2.3	10.7	- Fruit and berry plantations (G/01)
-	-	-	-	-	- Vineyards (G/04)
-	-	-	-	-	- Vineyards normally producing quality table wine (G/04a)
-	0.4	0.9	0.3	1.7	- Crops under glass (D/15, D/17 and G/07)
0.5	4.3	4.9	1.4	11.7	- Irrigated area
					ANIMALS
					Number of holdings with :
5.3	25.2	13.6	1.3	76.2	- Animals (J/01 to J/17)
4.6	22.7	11.9	1.0	63.2	- Bovine animals (J/02 to J/08)
3.0	17.6	9.2	0.5	37.8	- Dairy cows (J/07)
1.4	5.5	3.3	0.4	19.1	- Other cows (J/08)
0.4	1.8	1.3	0.2	8.9	- Sheep (J/09)
0.1	0.3	0.2	-	1.3	- Goats (J/10)
2.0	11.1	6.6	0.5	26.3	- Pigs (J/11 to J/13)
1.4	8.0	5.0	0.3	17.9	- Breeding sows (J/12)
1.5	6.4	3.2	0.3	20.1	- Poultry (J/14 to J/16)
0.2	0.8	0.5	0.1	2.5	- Table fowl (J/14)
1.3	5.7	2.8	0.3	18.2	- Laying hens (J/15)
					Number :
153.3	1267.7	1142.3	190.8	3071.0	- Bovine animals (J/02 to J/08)
40.6	428.6	372.7	30.1	920.1	- Dairy cows (J/07)
16.7	84.1	64.0	12.1	223.3	- Other cows (J/08)
8.6	38.8	35.6	14.0	186.0	- Sheep (J/09)
0.7	3.6	1.2	-	8.6	- Goats (J/10)
175.2	1868.4	2727.1	845.9	5844.1	- Pigs (J/11 to J/13)
23.4	262.3	317.9	48.8	682.1	- Breeding sows (J/12)
1738.0	9009.0	7734.0	1603.0	23241.0	- Poultry (J/14 to J/16)
878.0	5086.0	3726.0	898.0	12046.0	- Table fowl (J/14)
842.0	3832.0	3877.0	685.0	10868.0	- Laying hens (J/15)

LES PRINCIPAUX RESULTATS PAR CLASSES DE DIMENSION ECONOMIQUE
DES EXPLOITATIONS, EN TERMES DE MBS (UDE)

Données en 1000

	>0-<2	2-<4	4-<6	6-<8	8-<12
Nombre total d'exploitations	0.5	4.9	6.9	5.7	9.1
SAU totale	3.2	33.3	59.4	63.6	133.6
Marge brute standard totale	0.7	15.8	34.4	39.7	90.5
MAIN D'OEUVRE AGRICOLE					
Main d'oeuvre agricole totale, en UTA (L/01 à L/06)	0.1	1.5	2.6	2.8	5.4
Exploitants personnes physiques	0.5	4.9	6.9	5.7	9.1
Exploitants chefs d'exploitation	0.5	4.8	6.9	5.7	9.0
Exploitants : UTA	0.1	1.3	2.2	2.4	4.4
Membres de la famille de l'exploitant (L/02 et L/03)	-	0.4	0.9	1.0	2.7
Membres de la famille de l'exploitant : UTA	-	0.1	0.2	0.2	0.7
Main d'oeuvre non familiale occupée régulièrement (L/04)	-	0.1	0.2	0.2	0.3
Main d'oeuvre non familiale occupée régulièrement : UTA	-	0.1	0.2	0.2	0.3
Répartition des exploitations selon l'âge de l'exploitant :					
- moins de 35 ans	0.1	0.5	0.8	0.6	0.9
- de 35 à moins de 45 ans	0.1	0.9	1.1	0.8	1.4
- de 45 à moins de 55 ans	0.1	0.9	1.2	0.9	1.5
- de 55 à moins de 65 ans	0.1	0.9	1.4	1.3	2.5
- 65 ans et plus	0.1	1.7	2.5	2.0	2.9
Répartition des exploitations selon le temps de travail de l'exploitant :					
>0 à < 25%	0.4	3.0	3.2	1.5	0.9
25 à < 50%	0.1	1.8	2.7	2.1	4.4
50 à < 75%	-	-	0.9	1.5	2.6
75 à < 100%	-	0.1	-	0.3	0.7
100%	-	-	0.2	0.3	0.5
Répartition (en %) de la SAU selon le mode faire valoir					
- faire valoir direct	95.9	96.0	94.7	93.5	92.1
- fermage	4.1	4.0	5.3	6.5	7.9
- métayage et autres	-	-	-	-	-
AUTRE ACTIVITE LUCRATIVE (AAL)					
Nombre d'exploitants ayant une AAL	0.3	2.5	3.5	2.6	3.9
- comme activité principale	0.2	1.2	1.6	1.1	1.5
- comme activité secondaire	0.1	1.3	1.9	1.5	2.4
Nombre de conjoints ayant une AAL	0.2	1.7	2.3	1.9	3.0
- comme activité principale	0.2	1.5	2.0	1.6	2.6
- comme activité secondaire	-	0.2	0.3	0.3	0.4
Nombre d'autres membres de la famille de l'exploitant ayant une AAL	:	:	:	:	:
- comme activité principale	:	:	:	:	:
- comme activité secondaire	:	:	:	:	:
UTILISATION DU SOL					
Nombre d'exploitations ayant :					
- des superficies boisées (H/02)	0.1	0.7	0.9	0.8	1.4
- des prairies permanentes et pâturages (F)	0.5	2.0	2.3	2.1	3.6
- des cultures permanentes (G)	-	-	0.1	0.1	0.2
- des terres arables (D)	0.1	4.6	6.8	5.6	9.0
- des céréales (D/01 à D/08)	0.1	4.0	6.0	5.2	8.5
- du blé tendre ou de l'épeautre (D/01)	-	0.3	1.4	1.5	3.1
- des pommes de terre (D/10)	-	0.2	0.4	0.3	0.7
- des betteraves sucrières (D/11)	-	0.1	0.3	0.3	0.6
- des plantations d'arbres fruitiers et baies (G/01)	-	-	0.1	0.1	0.2
- des vignes (G/04)	-	-	-	-	-
- des vignes produisant normalement du vin de qualité (G/04a)	-	-	-	-	-
- des cultures sous verre (D/15, D/17 et G/07)	-	-	-	0.1	0.1
- des superficies irriguées	-	0.1	0.3	0.3	0.7
Superficie en :					
- superficies boisées (H/02)	0.6	2.5	2.7	2.7	4.6
- prairies permanentes et pâturages (F)	3.0	7.5	7.0	6.7	12.6
- cultures permanentes (G)	-	-	0.1	0.2	0.6
- terres arables (D)	0.2	25.9	52.2	56.7	120.5
- céréales (D/01 à D/08)	0.2	18.8	36.6	39.7	82.4
- blé tendre ou épeautre (D/01)	-	0.9	4.9	5.6	13.3
- pommes de terre (D/10)	-	0.1	0.2	0.2	0.6
- betteraves sucrières (D/11)	-	0.1	0.4	0.6	1.5
- plantations d'arbres fruitiers et baies (G/01)	-	-	0.1	0.2	0.5
- vignes (G/04)	-	-	-	-	-
- vignes produisant normalement du vin de qualité (G/04a)	-	-	-	-	-
- cultures sous verre (D/15, D/17 et G/07)	-	-	-	-	-
- superficies irriguées	0.1	0.8	2.0	2.9	8.7
ANIMAUX					
Nombre d'exploitations ayant :					
- des animaux (J/01 à J/17)	0.3	2.5	3.9	3.5	6.1
- des bovins (J/02 à J/08)	0.1	1.1	1.9	1.9	3.5
- des vaches laitières (J/07)	-	0.1	0.4	0.6	1.4
- d'autres vaches (J/08)	0.1	0.6	0.9	0.8	1.2
- des ovins (J/09)	0.1	0.5	0.6	0.5	0.6
- des caprins (J/10)	-	-	-	-	-
- des porcins (J/11 à J/13)	-	0.4	1.5	1.8	3.5
- des truies reproductrices (J/12)	-	0.2	1.0	1.3	2.5
- des volailles (J/14 à J/16)	0.1	1.0	1.4	1.3	2.0
- des poulets de chair (J/14)	-	0.1	0.1	0.1	0.2
- des poules pondeuses (J/15)	0.1	0.9	1.4	1.2	1.9
Nombre :					
- de bovins (J/02 à J/08)	0.8	8.5	17.3	21.0	50.6
- de vaches laitières (J/07)	-	0.2	0.9	2.0	8.2
- d'autres vaches (J/08)	0.3	2.3	3.7	3.5	6.0
- d'ovins (J/09)	2.1	9.7	11.3	7.7	12.0
- de caprins (J/10)	-	-	-	-	-
- de porcins (J/11 à J/13)	-	4.0	26.4	46.9	138.7
- de truies reproductrices (J/12)	-	0.4	2.7	5.1	14.0
- de volailles (J/14 à J/16)	10.0	50.0	100.0	80.0	250.0
- de poulets de chair (J/14)	-	-	10.0	10.0	40.0
- de poules pondeuses (J/15)	-	40.0	80.0	60.0	180.0

MAIN RESULTS BY ECONOMIC SIZE CLASSES OF HOLDINGS,
IN TERMS OF SGM (ESU)

Data in 1000

12-<16	16-<40	40-<100	>=100	TOTAL	
7.2	27.0	21.0	4.6	86.9	Total number of holdings
134.1	764.6	1075.1	531.4	2798.3	Total AA
99.7	716.8	1274.9	758.2	3030.7	Total standard gross margin
					LABOUR FORCE
5.5	33.1	42.2	20.2	113.6	Total labour force, in ANU (L/01 to L/06)
7.1	26.9	21.0	4.5	86.7	Holders natural persons
7.1	26.5	20.4	4.2	85.0	Holders managers
4.4	25.3	25.3	5.3	70.7	Holders : ANU
2.9	13.7	14.7	3.0	39.3	Members of the holders family (L/02 and L/03)
0.8	4.7	7.1	1.8	15.5	Members of the holders family : ANU
0.3	2.0	7.8	11.1	21.9	Non family labour regularly employed (L/04)
0.3	2.0	7.8	11.1	21.9	Non family labour regularly employed : ANU
					Distribution of holdings by age class of holder :
0.7	2.6	3.3	0.7	10.2	- less than 35
0.9	4.0	5.9	1.5	16.5	- from 35 to less than 45
1.3	7.1	6.6	1.4	20.9	- from 45 to less than 55
2.3	9.2	3.9	0.7	22.3	- from 55 to less than 65
2.0	4.0	1.2	0.3	16.8	- 65 and over
					Distribution of holdings by work time of holder :
0.4	0.6	0.4	0.1	10.4	>0 to < 25%
2.3	1.7	0.2	0.1	15.2	25 to < 50%
2.3	4.5	0.7	0.3	12.7	50 to < 75%
1.5	5.5	1.1	0.2	9.4	75 to < 100%
0.7	14.7	18.6	3.9	38.9	100%
					Distribution (in %) of AA by type of tenure
92.0	86.7	77.7	73.6	81.7	- owner-farmed
8.0	13.3	22.3	26.4	18.3	- tenant-farmed
-	-	-	-	-	- share farmed and others
					OTHER GAINFUL ACTIVITY (OGA)
2.7	7.5	4.3	1.4	28.5	Number of holders with OGA
1.0	1.8	0.5	0.1	9.0	- as principal activity
1.7	5.6	3.9	1.3	19.6	- as secondary activity
2.3	8.9	7.7	1.6	29.6	Number of spouses with OGA
2.0	7.0	5.6	1.1	23.6	- as principal activity
0.3	1.9	2.1	0.5	6.0	- as secondary activity
:	:	:	:	:	Number of other members of the holders family with OGA
:	:	:	:	:	- as principal activity
:	:	:	:	:	- as secondary activity
					LAND USE
					Number of holdings with :
1.3	5.9	6.3	1.8	19.3	- Woodland (H/02)
2.9	12.6	10.6	1.8	38.4	- Permanent pasture and meadow (F)
0.2	0.5	0.3	0.2	1.6	- Permanent crops (G)
7.1	26.6	20.6	4.3	84.7	- Arable land (D)
6.8	25.5	19.6	4.2	79.9	- Cereals (D/01 to D/08)
2.9	12.4	12.5	3.6	37.7	- Common wheat or spelt (D/01)
0.6	1.9	1.6	0.4	6.1	- Potatoes (D/10)
0.6	3.3	3.3	1.0	9.4	- Sugar-beet (D/11)
0.1	0.3	0.2	0.1	1.1	- Fruit and berry plantations (G/01)
-	-	-	-	-	- Vineyards (G/04)
-	-	-	-	-	- Vineyards normally producing quality wine (G/04a)
0.1	0.5	0.5	0.4	1.7	- Crops under glass (D/15, D/17 and G/07)
0.7	4.5	6.1	1.3	14.1	- Irrigated area
					Area under :
11.2	25.2	34.8	66.4	144.4	- Woodland (H/02)
0.5	61.5	79.9	21.3	210.5	- Permanent pasture and meadow (F)
122.5	700.8	992.2	506.3	2577.2	- Permanent crops (G)
81.9	421.1	526.9	291.3	1499.0	- Arable land (D)
14.5	88.8	147.3	122.4	397.5	- Cereals (D/01 to D/08)
0.7	6.0	13.1	8.8	29.6	- Common wheat or spelt (D/01)
1.9	15.5	27.0	20.3	67.1	- Potatoes (D/10)
0.4	1.9	2.1	1.5	6.6	- Sugar-beet (D/11)
-	-	-	-	-	- Fruit and berry plantations (G/01)
-	-	-	-	-	- Vineyards (G/04)
-	-	-	-	-	- Vineyards normally producing quality table wine (G/04a)
-	0.1	0.1	0.3	0.5	- Crops under glass (D/15, D/17 and G/07)
11.2	98.2	213.4	81.6	418.9	- Irrigated area
					ANIMALS
					Number of holdings with :
5.2	22.1	18.8	3.7	66.2	- Animals (J/01 to J/17)
3.3	15.1	12.3	1.6	40.7	- Bovine animals (J/02 to J/08)
1.7	11.0	10.4	1.2	26.7	- Dairy cows (J/07)
0.9	2.8	1.6	0.4	9.3	- Other cows (J/08)
0.4	1.3	1.1	0.3	5.4	- Sheep (J/09)
-	-	-	-	-	- Goats (J/10)
3.2	13.5	11.1	2.8	37.7	- Pigs (J/11 to J/13)
2.3	9.5	7.5	2.2	26.4	- Breeding sows (J/12)
1.5	5.2	2.7	0.4	15.5	- Poultry (J/14 to J/16)
0.1	0.5	0.3	0.1	1.3	- Table fowl (J/14)
1.5	5.0	2.6	0.3	14.9	- Laying hens (J/15)
					Number :
67.0	672.9	1239.3	273.5	2350.8	- Bovine animals (J/02 to J/08)
15.1	221.7	460.3	102.8	811.0	- Dairy cows (J/07)
5.4	19.8	14.1	4.6	59.7	- Other cows (J/08)
7.3	24.3	20.2	6.2	100.8	- Sheep (J/09)
-	-	-	-	-	- Goats (J/10)
178.0	1630.4	4024.5	3217.6	9266.4	- Pigs (J/11 to J/13)
17.7	161.2	435.5	409.9	1046.4	- Breeding sows (J/12)
310.0	3070.0	6620.0	5060.0	15540.0	- Poultry (J/14 to J/16)
80.0	1510.0	4600.0	3350.0	9600.0	- Table fowl (J/14)
220.0	1400.0	1650.0	1330.0	4970.0	- Laying hens (J/15)

LES PRINCIPAUX RESULTATS PAR CLASSES DE DIMENSION ECONOMIQUE
DES EXPLOITATIONS, EN TERMES DE MBS (UDE)

Données en 1000

	>0-2	2-4	4-6	6-8	8-12
Nombre total d'exploitations	134.1	82.7	59.5	47.6	71.6
SAU totale	314.5	366.4	403.1	424.0	841.6
Marge brute standard totale	138.3	242.7	294.4	331.7	708.2
MAIN D'OEUVRE AGRICOLE					
Main d'oeuvre agricole totale, en UTA (L/01 à L/06)	45.9	49.9	47.1	45.3	82.3
Exploitants personnes physiques	133.2	82.3	59.4	47.5	71.4
Exploitants chefs d'exploitation	130.7	80.8	58.4	46.8	70.4
Exploitants : UTA	28.3	27.1	24.0	23.1	43.8
Membres de la famille de l'exploitant (L/02 et L/03)	75.7	77.4	68.0	59.1	92.1
Membres de la famille de l'exploitant : UTA	16.1	21.3	21.8	20.8	35.7
Main d'oeuvre non familiale occupée régulièrement (L/04)	2.8	2.0	1.6	1.5	2.8
Main d'oeuvre non familiale occupée régulièrement : UTA	1.2	1.3	1.0	1.1	2.2
Répartition des exploitations selon l'âge de l'exploitant :					
- moins de 35 ans	12.6	10.8	9.2	7.5	12.3
- de 35 à moins de 45 ans	20.5	12.8	10.1	8.7	13.2
- de 45 à moins de 55 ans	38.2	26.3	21.1	16.4	23.6
- de 55 à moins de 65 ans	38.2	24.4	16.1	13.2	20.5
- 65 ans et plus	23.7	8.1	2.9	1.6	1.8
Répartition des exploitations selon le temps de travail de l'exploitant :					
>0 à < 25%	93.6	38.6	19.2	11.4	10.3
25 à < 50%	29.8	29.4	25.1	19.1	23.2
50 à < 75%	6.0	8.0	7.7	6.9	10.9
75 à < 100%	-	5	-	5	5
100%	3.9	6.3	7.3	10.1	27.0
Répartition (en %) de la SAU selon le mode faire valoir					
- faire valoir direct	82.8	78.8	74.9	74.7	71.1
- fermage	15.8	20.0	24.1	24.8	28.4
- métayage et autres	1.4	1.3	1.0	0.5	0.5
AUTRE ACTIVITE LUCRATIVE (AAL)					
Nombre d'exploitants ayant une AAL	82.7	57.6	42.8	32.7	39.5
- comme activité principale	80.8	54.7	39.6	29.5	33.3
- comme activité secondaire	1.9	2.9	3.2	3.2	6.2
Nombre de conjoints ayant une AAL	9.6	5.6	3.7	3.0	3.8
- comme activité principale	8.5	4.6	3.0	2.4	2.8
- comme activité secondaire	1.0	1.0	0.7	0.7	1.0
Nombre d'autres membres de la famille de l'exploitant ayant une AAL	15.3	15.3	13.7	11.9	17.6
- comme activité principale	15.0	15.0	13.4	11.6	17.0
- comme activité secondaire	0.2	0.3	0.3	0.2	0.6
UTILISATION DU SOL					
Nombre d'exploitations ayant :					
- des superficies boisées (H/02)	49.4	32.6	28.0	24.3	38.5
- des prairies permanentes et pâturages (F)	101.5	58.6	46.2	38.3	59.5
- des cultures permanentes (G)	11.8	15.6	9.2	6.5	8.9
- des terres arables (D)	83.1	64.8	50.6	41.8	63.7
- des céréales (D/01 à D/08)	72.7	59.2	47.3	39.0	59.8
- du blé tendre ou de l'épeautre (D/01)	41.5	40.0	35.0	29.4	46.5
- des pommes de terre (D/10)	44.9	35.5	27.3	21.2	30.3
- des betteraves sucrières (D/11)	0.7	1.2	1.2	1.7	4.8
- des plantations d'arbres fruitiers et baies (G/01)	8.4	6.6	4.1	2.9	4.1
- des vignes (G/04)	3.4	11.5	6.4	4.2	5.8
- des vignes produisant normalement du vin de qualité (G/04a)	3.4	11.5	6.4	4.2	5.8
- des cultures sous verre (D/15, D/17 et G/07)	0.1	0.3	0.4	0.6	1.3
- des superficies irriguées	:	:	:	:	:
Superficie en :					
- superficies boisées (H/02)	35.5	75.8	77.4	78.1	140.3
- prairies permanentes et pâturages (F)	192.6	177.3	180.0	184.2	359.0
- cultures permanentes (G)	5.1	8.8	6.7	5.7	10.2
- terres arables (D)	112.7	178.2	214.5	232.7	469.9
- céréales (D/01 à D/08)	87.7	141.1	163.4	171.9	334.9
- blé tendre ou épeautre (D/01)	24.3	38.6	46.8	49.6	102.0
- pommes de terre (D/10)	7.8	8.0	7.5	6.7	13.3
- betteraves sucrières (D/11)	0.2	0.6	1.1	2.1	8.0
- plantations d'arbres fruitiers et baies (G/01)	3.0	3.3	2.4	1.9	3.5
- vignes (G/04)	0.7	4.6	4.2	3.6	6.6
- vignes produisant normalement du vin de qualité (G/04a)	0.7	4.6	4.2	3.6	6.6
- cultures sous verre (D/15, D/17 et G/07)	-	-	-	-	0.1
- superficies irriguées	:	:	:	:	:
ANIMAUX					
Nombre d'exploitations ayant :					
- des animaux (J/01 à J/17)	83.4	63.2	49.5	41.4	63.5
- des bovins (J/02 à J/08)	28.3	38.5	36.0	32.3	52.4
- des vaches laitières (J/07)	9.2	24.9	28.0	26.0	44.1
- d'autres vaches (J/08)	2.8	3.3	2.5	2.6	4.4
- des ovins (J/09)	12.6	4.7	2.9	1.9	2.7
- des caprins (J/10)	:	:	:	:	:
- des porcins (J/11 à J/13)	42.2	42.2	34.5	29.4	43.8
- des truies reproductrices (J/12)	5.6	10.9	10.4	10.6	18.0
- des volailles (J/14 à J/16)	43.1	34.1	28.7	23.3	36.0
- des poulets de chair (J/14)	8.6	6.6	5.9	4.6	7.1
- des poules pondeuses (J/15)	41.3	33.0	27.7	22.6	34.9
Nombre :					
- de bovins (J/02 à J/08)	120.7	268.4	368.4	454.9	1012.2
- de vaches laitières (J/07)	13.9	73.5	125.8	164.3	382.3
- d'autres vaches (J/08)	7.4	11.7	11.7	10.8	20.5
- d'ovins (J/09)	143.8	104.4	81.7	55.4	117.2
- de caprins (J/10)	:	:	:	:	:
- de porcins (J/11 à J/13)	230.8	445.4	514.5	612.8	1172.3
- de truies reproductrices (J/12)	16.6	56.4	68.1	85.2	172.6
- de volailles (J/14 à J/16)	793.0	959.0	898.0	1037.0	3142.0
- de poulets de chair (J/14)	37.0	90.0	115.0	183.0	998.0
- de poules pondeuses (J/15)	679.0	766.0	731.0	779.0	1978.0

MAIN RESULTS BY ECONOMIC SIZE CLASSES OF HOLDINGS,
IN TERMS OF SGM (ESU)

Data in 1000

12-<16	16-<40	40-<100	>=100	TOTAL	
53.7	185.9	64.4	5.5	705.1	Total number of holdings
834.5	4780.6	3272.1	606.1	11842.9	Total AA
748.6	4805.3	3545.5	992.0	11806.5	Total standard gross margin
					LABOUR FORCE
75.0	326.5	143.7	34.9	850.7	Total labour force, in AHU (L/01 to L/06)
53.5	185.4	63.9	5.1	701.7	Holders natural persons
52.7	182.9	62.8	4.7	690.3	Holders managers
41.0	168.5	60.2	4.2	420.2	Holders : AHU
73.7	281.0	101.6	6.4	835.1	Members of the holders family (L/02 and L/03)
31.5	138.7	54.1	3.4	343.6	Members of the holders family : AHU
2.5	18.2	28.4	27.4	87.1	Non family labour regularly employed (L/04)
2.0	15.4	25.5	25.4	75.0	Non family labour regularly employed : AHU
					Distribution of holdings by age class of holder :
8.9	32.2	10.5	0.6	104.5	- less than 35
9.7	37.7	16.4	1.2	130.4	- from 35 to less than 45
18.1	66.9	22.7	1.9	235.2	- from 45 to less than 55
15.7	46.0	13.5	1.1	188.7	- from 55 to less than 65
1.1	2.5	0.9	0.3	42.9	- 65 and over
					Distribution of holdings by work time of holder :
4.0	6.3	1.9	0.6	185.9	>0 to < 25%
10.6	11.5	1.7	0.2	150.8	25 to < 50%
6.3	10.7	2.5	0.5	59.4	50 to < 75%
-	-	-	5	0.1	75 to < 100%
32.5	156.7	57.8	3.8	305.5	100%
					Distribution (in %) of AA by type of tenure
68.1	63.2	56.2	55.7	63.6	- owner-farmed
31.5	36.6	43.5	44.1	36.0	- tenant-farmed
0.3	0.3	0.2	0.1	0.4	- share farmed and others
					OTHER GAINFUL ACTIVITY (OGA)
18.8	23.0	2.8	0.6	300.5	Number of holders with OGA
14.3	13.8	1.4	0.3	267.6	- as principal activity
4.5	9.2	1.4	0.2	32.8	- as secondary activity
2.4	4.5	1.2	0.2	34.0	Number of spouses with OGA
1.6	3.2	0.7	0.1	27.0	- as principal activity
0.7	1.4	0.5	-	7.1	- as secondary activity
13.1	31.7	4.8	0.3	123.6	Number of other members of the holders family with OGA
12.3	29.3	4.2	0.2	118.0	- as principal activity
0.8	2.5	0.6	-	5.6	- as secondary activity
					LAND USE
					Number of holdings with :
30.3	105.6	31.9	2.4	343.0	- Woodland (H/02)
45.6	159.0	49.3	2.7	560.7	- Permanent pasture and meadow (F)
7.1	21.7	7.4	1.5	89.7	- Permanent crops (G)
47.2	169.2	60.2	4.7	585.3	- Arable land (D)
43.8	154.6	52.9	3.5	532.9	- Cereals (D/01 to D/08)
33.5	117.2	40.5	3.1	386.6	- Common wheat or spelt (D/01)
19.8	48.9	11.6	0.8	240.3	- Potatoes (D/10)
4.8	30.7	19.8	2.1	67.0	- Sugar-beet (D/11)
3.6	10.6	2.9	0.4	43.6	- Fruit and berry plantations (G/01)
4.2	12.7	4.2	0.3	52.7	- Vineyards (G/04)
4.2	12.7	4.2	0.3	52.7	- Vineyards normally producing quality wine (G/04a)
1.2	4.7	3.1	1.0	12.8	- Crops under glass (D/15, D/17 and G/07)
:	:	:	:	:	- Irrigated area
					Area under :
123.6	541.1	187.7	117.1	1540.7	- Woodland (H/02)
365.5	1911.7	969.9	58.6	4398.8	- Permanent pasture and meadow (F)
10.5	56.1	41.2	22.4	166.7	- Permanent crops (G)
456.4	2804.9	2257.2	524.1	7250.6	- Arable land (D)
312.2	1771.7	1388.1	317.3	4688.3	- Cereals (D/01 to D/08)
95.8	599.6	550.4	164.9	1672.0	- Common wheat or spelt (D/01)
11.5	60.4	69.8	18.9	203.9	- Potatoes (D/10)
10.5	119.2	171.4	60.6	373.8	- Sugar-beet (D/11)
3.7	16.7	9.9	2.1	46.3	- Fruit and berry plantations (G/01)
6.6	36.4	27.5	6.5	96.8	- Vineyards (G/04)
6.6	36.4	27.5	6.5	96.8	- Vineyards normally producing quality table wine (G/04a)
0.1	0.8	1.1	1.1	3.3	- Crops under glass (D/15, D/17 and G/07)
:	:	:	:	:	- Irrigated area
					ANIMALS
					Number of holdings with :
47.8	169.0	55.3	3.1	576.1	- Animals (J/01 to J/17)
41.1	146.7	41.5	1.4	418.3	- Bovine animals (J/02 to J/08)
36.1	130.6	33.6	0.8	333.3	- Dairy cows (J/07)
4.3	16.9	4.9	0.2	41.9	- Other cows (J/08)
2.2	7.3	4.1	0.4	38.8	- Sheep (J/09)
:	:	:	:	:	- Goats (J/10)
32.2	107.0	33.3	1.4	365.9	- Pigs (J/11 to J/13)
15.3	56.8	17.4	0.6	145.6	- Breeding sows (J/12)
26.0	77.7	16.5	0.9	286.3	- Poultry (J/14 to J/16)
4.7	12.0	2.1	0.1	51.8	- Table fowl (J/14)
25.3	75.0	15.1	0.8	275.7	- Laying hens (J/15)
					Number :
1115.2	7512.2	4141.5	237.7	15231.1	- Bovine animals (J/02 to J/08)
440.9	2785.0	1354.3	62.9	5402.9	- Dairy cows (J/07)
15.3	65.2	31.9	5.2	179.7	- Other cows (J/08)
115.0	311.3	136.5	29.9	1095.3	- Sheep (J/09)
:	:	:	:	:	- Goats (J/10)
1179.5	9081.5	9674.5	1077.6	23988.9	- Pigs (J/11 to J/13)
176.9	1239.6	883.1	81.5	2779.9	- Breeding sows (J/12)
2520.0	17058.0	22161.0	20127.0	68696.0	- Poultry (J/14 to J/16)
806.0	6609.0	5850.0	2910.0	17676.0	- Table fowl (J/14)
1587.0	9314.0	14985.0	16552.0	47372.0	- Laying hens (J/15)

LES PRINCIPAUX RESULTATS PAR CLASSES DE DIMENSION ECONOMIQUE
DES EXPLOITATIONS, EN TERMES DE MBS (UDE)

Données en 1000

	>0-<2	2-<4	4-<6	6-<8	8-<12
Nombre total d'exploitations	446.0	188.9	107.8	68.3	72.1
SAU totale	614.5	630.0	512.6	424.9	597.5
Marge brute standard totale	366.6	544.0	529.4	472.5	699.6
MAIN D'OEUVRE AGRICOLE					
Main d'oeuvre agricole totale, en UTA (L/01 à L/06)	198.3	167.6	131.0	98.5	119.9
Exploitants personnes physiques	445.8	188.9	107.8	68.3	72.0
Exploitants chefs d'exploitation	445.7	188.8	107.7	68.3	72.0
Exploitants : UTA	91.6	76.0	58.4	43.0	50.2
Membres de la famille de l'exploitant (L/02 et L/03)	373.8	235.3	158.3	110.5	124.1
Membres de la famille de l'exploitant : UTA	68.7	69.3	58.0	45.2	56.5
Main d'oeuvre non familiale occupée régulièrement (L/04)	0.4	0.2	0.2	0.2	0.7
Main d'oeuvre non familiale occupée régulièrement : UTA	0.2	0.1	0.2	0.2	0.6
Répartition des exploitations selon l'âge de l'exploitant :					
- moins de 35 ans	23.5	10.9	6.3	4.2	4.3
- de 35 à moins de 45 ans	56.6	25.4	15.1	11.1	13.2
- de 45 à moins de 55 ans	84.9	44.6	30.7	21.8	25.1
- de 55 à moins de 65 ans	110.0	59.1	35.6	21.5	20.4
- 65 ans et plus	170.9	48.9	20.2	9.7	9.0
Répartition des exploitations selon le temps de travail de l'exploitant :					
>0 à < 25%	342.9	68.7	21.0	8.2	6.1
25 à < 50%	73.4	61.5	30.8	15.6	12.7
50 à < 75%	20.2	33.6	26.4	18.5	17.9
75 à < 100%	5.8	13.4	14.6	11.7	14.5
100%	3.6	11.7	14.9	14.3	20.8
Répartition (en %) de la SAU selon le mode faire valoir					
- faire valoir direct	96.0	90.7	84.2	79.1	70.9
- fermage	3.1	8.5	14.8	19.9	27.5
- métayage et autres	0.9	0.9	1.1	1.1	1.5
AUTRE ACTIVITE LUCRATIVE (AAL)					
Nombre d'exploitants ayant une AAL	194.0	66.3	26.8	12.4	9.7
- comme activité principale	176.5	48.5	16.0	6.0	4.4
- comme activité secondaire	17.6	17.8	10.9	6.4	5.3
Nombre de conjoints ayant une AAL	34.9	11.5	5.3	2.9	2.2
- comme activité principale	30.4	8.1	3.3	1.5	1.2
- comme activité secondaire	4.5	3.4	2.1	1.4	1.1
Nombre d'autres membres de la famille de l'exploitant ayant une AAL	40.6	29.1	18.7	11.2	10.2
- comme activité principale	37.0	23.9	14.9	7.9	7.4
- comme activité secondaire	3.7	5.3	3.7	3.3	2.8
UTILISATION DU SOL					
Nombre d'exploitations ayant :					
- des superficies boisées (H/02)	11.8	6.5	3.2	1.8	1.7
- des prairies permanentes et pâturages (F)	34.3	25.7	17.1	11.0	12.2
- des cultures permanentes (G)	330.4	129.3	68.7	42.3	43.2
- des terres arables (D)	236.1	138.7	87.7	57.7	61.9
- des céréales (D/01 à D/08)	144.9	92.5	61.5	41.9	46.0
- du blé tendre ou de l'épeautre (D/01)	62.8	35.4	25.3	18.2	19.0
- des pommes de terre (D/10)	18.9	17.0	9.8	5.8	5.7
- des betteraves sucrières (D/11)	1.0	2.3	2.6	2.8	3.9
- des plantations d'arbres fruitiers et baies (G/01)	64.3	39.3	23.1	16.4	19.0
- des vignes (G/04)	109.5	58.9	32.4	19.5	18.7
- des vignes produisant normalement du vin de qualité (G/04a)	11.5	6.4	3.7	2.5	2.3
- des cultures sous verre (D/15, D/17 et G/07)	0.9	1.3	1.6	1.9	2.5
- des superficies irriguées	206.4	134.3	83.1	54.7	59.1
Superficie en :					
- superficies boisées (H/02)	11.7	11.1	6.8	12.2	7.4
- prairies permanentes et pâturages (F)	44.8	73.0	69.7	68.8	115.4
- cultures permanentes (G)	268.6	232.7	158.6	110.8	124.2
- terres arables (D)	294.4	320.8	282.2	244.1	356.6
- céréales (D/01 à D/08)	191.5	194.4	168.2	143.6	212.4
- blé tendre ou épeautre (D/01)	88.1	59.8	47.4	38.6	54.1
- pommes de terre (D/10)	3.1	4.6	4.3	3.3	4.3
- betteraves sucrières (D/11)	0.6	2.0	2.8	3.4	6.4
- plantations d'arbres fruitiers et baies (G/01)	23.0	26.9	19.7	17.1	23.7
- vignes (G/04)	29.3	29.0	23.0	17.7	18.9
- vignes produisant normalement du vin de qualité (G/04a)	4.1	2.2	1.5	1.3	1.1
- cultures sous verre (D/15, D/17 et G/07)	0.1	0.2	0.3	0.4	0.7
- superficies irriguées	114.9	156.5	149.6	130.9	195.5
ANIMAUX					
Nombre d'exploitations ayant :					
- des animaux (J/01 à J/17)	249.3	141.5	88.0	56.7	60.8
- des bovins (J/02 à J/08)	13.8	19.0	16.5	10.8	12.6
- des vaches laitières (J/07)	10.6	14.9	13.4	9.0	10.4
- d'autres vaches (J/08)	2.6	3.4	2.9	1.8	1.9
- des ovins (J/09)	43.5	44.8	31.5	22.0	25.3
- des caprins (J/10)	97.6	65.6	39.5	25.6	27.6
- des porcins (J/11 à J/13)	17.8	19.4	15.1	11.4	12.9
- des truies reproductrices (J/12)	1.9	3.1	3.1	2.4	2.8
- des volailles (J/14 à J/16)	221.8	125.5	78.1	51.0	53.9
- des poulets de chair (J/14)	71.8	43.8	27.7	18.5	19.7
- des poules pondeuses (J/15)	215.3	122.0	75.5	49.5	52.4
Nombre :					
- de bovins (J/02 à J/08)	46.8	105.7	120.7	86.5	126.9
- de vaches laitières (J/07)	21.0	42.3	48.4	33.6	45.2
- d'autres vaches (J/08)	6.0	12.3	12.6	10.8	15.8
- d'ovins (J/09)	372.5	931.6	1147.6	1150.5	1866.4
- de caprins (J/10)	389.3	491.7	505.0	536.3	1018.6
- de porcins (J/11 à J/13)	40.9	62.4	68.8	68.6	89.2
- de truies reproductrices (J/12)	4.4	9.0	11.1	11.0	15.0
- de volailles (J/14 à J/16)	4695.0	3977.0	3498.0	1936.0	3286.0
- de poulets de chair (J/14)	915.0	1020.0	1586.0	674.0	1769.0
- de poules pondeuses (J/15)	3536.0	2843.0	1802.0	1204.0	1430.0

MAIN RESULTS BY ECONOMIC SIZE CLASSES OF HOLDINGS,
IN TERMS OF SGM (ESU)

Data in 1000

12-<16	16-<40	40-<100	>=100	TOTAL	
31.3	31.8	1.9	0.2	948.2	Total number of holdings
357.9	570.3	109.5	18.0	3835.3	Total AA
429.1	700.6	104.9	31.5	3878.1	Total standard gross margin
					LABOUR FORCE
58.0	68.0	5.3	0.8	847.3	Total labour force, in AWU (L/01 to L/06)
31.2	31.8	1.9	0.2	947.9	Holders natural persons
31.2	31.8	1.9	0.2	947.6	Holders managers
23.0	24.5	1.6	0.2	368.5	Holders : AHU
56.4	60.0	3.6	0.3	1122.3	Members of the holders family (L/02 and L/03)
27.7	31.2	2.0	0.2	358.9	Members of the holders family : AHU
0.3	1.5	0.4	0.3	4.2	Non family labour regularly employed (L/04)
0.3	1.3	0.4	0.3	3.5	Non family labour regularly employed : AHU
					Distribution of holdings by age class of holder :
1.7	1.8	0.1	-	52.8	- less than 35
6.1	6.4	0.4	-	134.3	- from 35 to less than 45
11.0	11.2	0.7	0.1	230.0	- from 45 to less than 55
8.6	8.8	0.5	0.1	264.5	- from 55 to less than 65
3.8	3.6	0.3	-	266.4	- 65 and over
					Distribution of holdings by work time of holder :
2.1	1.5	0.1	-	450.7	>0 to < 25%
4.9	4.3	0.2	-	203.5	25 to < 50%
6.7	6.2	0.3	-	129.7	50 to < 75%
6.8	7.5	0.4	-	74.7	75 to < 100%
10.8	12.3	1.0	0.1	89.5	100%
					Distribution (in %) of AA by type of tenure
66.7	56.6	31.3	57.4	77.1	- owner-farmed
32.3	42.0	68.0	42.6	21.8	- tenant-farmed
1.0	1.4	0.7	-	1.1	- share farmed and others
					OTHER GAINFUL ACTIVITY (OGA)
3.1	2.8	0.2	-	315.4	Number of holders with OGA
1.3	1.1	-	-	253.7	- as principal activity
1.9	1.8	0.1	-	61.6	- as secondary activity
0.9	0.7	-	-	58.5	Number of spouses with OGA
0.5	0.4	-	-	45.3	- as principal activity
0.5	0.3	-	-	13.3	- as secondary activity
4.0	3.6	0.2	-	117.7	Number of other members of the holders family with OGA
2.9	2.6	0.2	-	96.8	- as principal activity
1.1	1.0	0.1	-	20.9	- as secondary activity
					LAND USE
					Number of holdings with :
0.7	0.6	0.1	-	26.2	- Woodland (H/02)
5.3	5.2	0.3	-	111.1	- Permanent pasture and meadow (F)
19.7	20.8	1.5	0.1	656.0	- Permanent crops (G)
27.3	28.1	1.6	0.2	639.4	- Arable land (D)
20.7	21.4	1.2	0.1	430.3	- Cereals (D/01 to D/08)
7.4	6.7	0.3	-	175.0	- Common wheat or spelt (D/01)
2.7	4.0	0.4	-	64.2	- Potatoes (D/10)
2.1	2.3	0.1	-	16.9	- Sugar-beet (D/11)
9.3	9.5	0.6	-	181.5	- Fruit and berry plantations (G/01)
8.1	8.9	0.7	-	256.6	- Vineyards (G/04)
1.1	1.2	0.1	-	28.6	- Vineyards normally producing quality wine (G/04a)
1.4	1.9	0.1	-	11.6	- Crops under glass (D/15, D/17 and G/07)
26.3	27.4	1.6	0.2	592.9	- Irrigated area
					Area under :
2.5	4.6	0.4	0.1	61.7	- Woodland (H/02)
76.7	123.8	62.7	0.4	635.4	- Permanent pasture and meadow (F)
62.5	83.1	8.6	0.5	1049.5	- Permanent crops (G)
218.4	363.0	38.1	17.1	2134.7	- Arable land (D)
128.6	217.0	23.4	12.9	1292.0	- Cereals (D/01 to D/08)
28.0	37.7	2.7	6.8	363.2	- Common wheat or spelt (D/01)
3.0	10.2	2.3	0.2	35.3	- Potatoes (D/10)
4.6	7.3	0.2	-	27.2	- Sugar-beet (D/11)
13.5	18.9	2.2	0.2	145.2	- Fruit and berry plantations (G/01)
9.5	12.1	0.9	-	140.4	- Vineyards (G/04)
0.6	0.6	0.1	-	11.5	- Vineyards normally producing quality table wine (G/04a)
0.5	1.0	0.1	-	3.2	- Crops under glass (D/15, D/17 and G/07)
122.3	210.6	20.5	12.9	1113.5	- Irrigated area
					ANIMALS
					Number of holdings with :
25.9	26.0	1.6	0.2	650.0	- Animals (J/01 to J/17)
4.9	3.8	0.2	-	81.7	- Bovine animals (J/02 to J/08)
4.0	2.8	0.1	-	65.1	- Dairy cows (J/07)
0.7	0.9	0.1	-	14.2	- Other cows (J/08)
11.6	11.5	0.7	-	190.9	- Sheep (J/09)
11.5	12.8	0.8	-	280.8	- Goats (J/10)
5.5	5.2	0.3	0.1	87.7	- Pigs (J/11 to J/13)
1.6	2.0	0.2	0.1	17.2	- Breeding sows (J/12)
22.6	22.9	1.3	0.1	577.1	- Poultry (J/14 to J/16)
8.7	9.1	0.5	-	199.9	- Table fowl (J/14)
22.0	22.1	1.3	0.1	560.0	- Laying hens (J/15)
					Number :
63.4	95.3	12.6	20.0	678.1	- Bovine animals (J/02 to J/08)
22.8	25.8	4.8	-	243.8	- Dairy cows (J/07)
8.0	14.6	2.0	-	81.9	- Other cows (J/08)
1017.9	1203.6	81.6	9.4	7780.9	- Sheep (J/09)
657.9	985.7	129.3	0.5	4714.3	- Goats (J/10)
71.8	193.5	127.6	186.5	909.3	- Pigs (J/11 to J/13)
12.3	31.3	18.3	18.5	131.0	- Breeding sows (J/12)
1141.0	7911.0	2681.0	517.0	29642.0	- Poultry (J/14 to J/16)
509.0	5505.0	1591.0	150.0	13719.0	- Table fowl (J/14)
597.0	2323.0	1085.0	366.0	15186.0	- Laying hens (J/15)

LES PRINCIPAUX RESULTATS PAR CLASSES DE DIMENSION ECONOMIQUE
DES EXPLOITATIONS, EN TERMES DE MBS (UDE)

Données en 1000

	>0-<2	2-<4	4-<6	6-<8	8-<12
Nombre total d'exploitations	905.4	330.3	166.3	97.7	108.5
SAU totale	2750.9	2492.4	2003.3	1751.0	2707.4
Marge brute standard totale	803.0	946.5	816.6	676.1	1060.2
MAIN D'OEUVRE AGRICOLE					
Main d'oeuvre agricole totale, en UTA (L/01 à L/06)	397.8	303.5	199.7	133.4	162.7
Exploitants personnes physiques	902.2	328.7	165.2	97.0	107.6
Exploitants chefs d'exploitation	808.5	292.6	149.1	88.6	98.9
Exploitants : UTA	201.3	153.2	95.7	62.5	73.3
Membres de la famille de l'exploitant (L/02 et L/03)	623.6	304.9	174.0	105.6	124.8
Membres de la famille de l'exploitant : UTA	161.1	124.3	83.9	54.9	66.4
Main d'oeuvre non familiale occupée régulièrement (L/04)	12.7	9.2	7.6	6.6	8.7
Main d'oeuvre non familiale occupée régulièrement : UTA	6.5	6.2	5.7	5.5	7.4
Répartition des exploitations selon l'âge de l'exploitant :					
- moins de 35 ans	30.9	13.1	9.6	5.9	7.4
- de 35 à moins de 45 ans	95.7	42.2	23.3	15.6	19.2
- de 45 à moins de 55 ans	195.3	80.6	44.8	27.9	31.8
- de 55 à moins de 65 ans	283.3	118.0	56.6	32.6	34.4
- 65 ans et plus	297.1	74.7	30.9	14.9	14.9
Répartition des exploitations selon le temps de travail de l'exploitant :					
>0 à < 25%	649.5	139.7	53.0	25.2	25.4
25 à < 50%	101.3	46.2	19.3	10.2	9.0
50 à < 75%	59.5	38.4	18.1	10.3	10.6
75 à < 100%	15.4	15.2	8.4	6.1	6.3
100%	76.6	89.2	66.4	45.2	56.2
Répartition (en %) de la SAU selon le mode faire valoir					
- faire valoir direct	88.2	76.8	69.9	63.6	60.6
- fermage	8.1	17.1	22.1	27.7	29.5
- métayage et autres	3.8	6.1	8.0	8.7	9.9
AUTRE ACTIVITE LUCRATIVE (AAL)					
Nombre d'exploitants ayant une AAL	322.5	86.8	32.6	16.1	14.7
- comme activité principale	272.9	62.7	21.1	10.4	9.9
- comme activité secondaire	49.6	24.1	11.6	5.7	4.9
Nombre de conjoints ayant une AAL	40.0	11.8	4.9	2.0	2.2
- comme activité principale	32.0	8.7	3.5	1.3	1.4
- comme activité secondaire	8.0	3.1	1.4	0.6	0.7
Nombre d'autres membres de la famille de l'exploitant ayant une AAL	204.7	75.9	35.9	19.0	20.0
- comme activité principale	178.9	60.0	26.6	13.8	14.4
- comme activité secondaire	25.8	15.9	9.3	5.2	5.6
UTILISATION DU SOL					
Nombre d'exploitations ayant :					
- des superficies boisées (H/02)	124.9	63.1	34.3	21.5	22.9
- des prairies permanentes et pâturages (F)	226.8	108.6	54.1	32.3	32.5
- des cultures permanentes (G)	566.3	173.4	80.3	44.2	47.3
- des terres arables (D)	487.8	240.7	130.0	79.7	91.9
- des céréales (D/01 à D/08)	315.2	171.9	93.8	59.8	69.4
- du blé tendre ou de l'épeautre (D/01)	57.1	46.6	28.9	21.6	26.8
- des pommes de terre (D/10)	104.7	60.3	30.1	15.9	15.2
- des betteraves sucrières (D/11)	3.2	6.6	6.8	5.5	8.6
- des plantations d'arbres fruitiers et baies (G/01)	146.0	67.4	35.9	20.9	22.7
- des vignes (G/04)	177.5	64.4	32.8	18.8	20.0
- des vignes produisant normalement du vin de qualité (G/04a)	42.1	15.4	8.5	5.4	5.7
- des cultures sous verre (D/15, D/17 et G/07)	1.4	3.7	4.3	3.0	4.1
- des superficies irriguées	302.1	199.2	102.2	61.5	66.2
Superficie en :					
- superficies boisées (H/02)	517.7	340.8	235.9	105.0	306.2
- prairies permanentes et pâturages (F)	505.2	498.7	397.0	373.3	562.2
- cultures permanentes (G)	1144.6	717.3	448.7	304.5	384.5
- terres arables (D)	1093.5	1271.4	1155.0	1071.6	1759.1
- céréales (D/01 à D/08)	562.0	731.7	668.6	622.5	1086.2
- blé tendre ou épeautre (D/01)	90.7	141.3	127.2	132.9	252.8
- pommes de terre (D/10)	19.6	20.0	15.2	9.7	11.7
- betteraves sucrières (D/11)	2.3	7.4	9.9	10.5	21.7
- plantations d'arbres fruitiers et baies (G/01)	160.2	129.7	96.7	68.7	88.0
- vignes (G/04)	365.3	232.5	135.9	93.1	109.4
- vignes produisant normalement du vin de qualité (G/04a)	128.9	89.9	62.1	42.7	51.6
- cultures sous verre (D/15, D/17 et G/07)	0.1	0.8	1.6	1.5	2.9
- superficies irriguées	219.5	266.6	223.8	191.3	276.5
ANIMAUX					
Nombre d'exploitations ayant :					
- des animaux (J/01 à J/17)	348.0	190.7	100.8	62.1	69.7
- des bovins (J/02 à J/08)	138.5	106.5	60.2	37.0	39.8
- des vaches laitières (J/07)	79.4	69.3	43.3	28.7	32.2
- d'autres vaches (J/08)	54.1	45.0	24.3	12.9	13.0
- des ovins (J/09)	45.0	37.3	22.0	14.6	15.9
- des caprins (J/10)	58.6	36.4	18.2	10.0	10.4
- des porcins (J/11 à J/13)	163.5	105.5	58.2	37.1	42.9
- des truies reproductrices (J/12)	36.9	38.1	27.5	20.0	24.6
- des volailles (J/14 à J/16)	230.1	130.4	71.0	42.9	49.4
- des poulets de chair (J/14)	58.2	38.3	22.3	14.2	15.9
- des poules pondeuses (J/15)	225.2	127.7	69.5	41.6	47.2
Nombre :					
- de bovins (J/02 à J/08)	345.9	644.0	621.1	525.4	779.3
- de vaches laitières (J/07)	149.8	270.0	265.3	237.6	343.3
- d'autres vaches (J/08)	117.4	185.5	350.2	110.3	158.5
- d'ovins (J/09)	847.7	2533.7	2416.3	1856.0	2532.9
- de caprins (J/10)	462.0	561.8	450.3	245.4	315.3
- de porcins (J/11 à J/13)	389.8	488.8	494.0	447.7	862.6
- de truies reproductrices (J/12)	80.4	118.2	129.8	131.9	221.6
- de volailles (J/14 à J/16)	2581.0	2781.0	3637.0	6702.0	13516.0
- de poulets de chair (J/14)	265.0	1036.0	2459.0	5133.0	10843.0
- de poules pondeuses (J/15)	2123.0	1560.0	1025.0	1304.0	2261.0

MAIN RESULTS BY ECONOMIC SIZE CLASSES OF HOLDINGS,
IN TERMS OF SGM (ESU)

Data in 1000

12-<16	16-<40	40-<100	>=100	TOTAL	
54.5	84.4	20.0	5.5	1772.6	Total number of holdings
2003.4	5357.7	3113.0	2539.6	24718.6	Total AA
751.3	2009.6	1178.5	1162.6	9404.3	Total standard gross margin
					LABOUR FORCE
92.2	177.9	79.7	77.8	1624.7	Total labour force, in ANU (L/01 to L/06)
53.7	80.8	17.1	3.1	1755.4	Holders natural persons
49.9	76.4	16.1	2.9	1583.0	Holders managers
38.4	58.5	11.4	1.8	696.1	Holders : ANU
60.7	85.6	16.5	2.3	1498.0	Members of the holders family (L/02 and L/03)
33.4	49.9	9.8	1.5	585.1	Members of the holders family : ANU
8.1	34.9	32.0	40.1	159.8	Non family labour regularly employed (L/04)
7.4	30.4	30.0	37.8	136.9	Non family labour regularly employed : ANU
					Distribution of holdings by age class of holder :
4.1	7.0	1.4	0.2	79.6	- less than 35
11.3	16.5	3.4	0.6	227.8	- from 35 to less than 45
15.4	25.1	5.3	0.8	426.9	- from 45 to less than 55
16.2	22.6	4.7	0.9	569.3	- from 55 to less than 65
6.6	9.7	2.4	0.6	451.8	- 65 and over
					Distribution of holdings by work time of holder :
11.3	16.9	4.6	1.1	926.7	>0 to < 25%
3.5	5.4	1.3	0.2	196.4	25 to < 50%
5.4	6.5	1.1	0.2	150.0	50 to < 75%
3.8	5.2	0.7	0.1	61.3	75 to < 100%
29.7	46.9	9.3	1.4	421.0	100%
					Distribution (in %) of AA by type of tenure
56.1	60.3	74.4	82.4	69.8	- owner-farmed
32.8	28.7	19.1	12.1	22.1	- tenant-farmed
11.1	11.0	6.5	5.5	8.1	- share farmed and others
					OTHER GAINFUL ACTIVITY (OGA)
6.3	10.4	2.7	0.8	492.9	Number of holders with OGA
3.9	6.6	1.9	0.5	389.8	- as principal activity
2.3	3.8	0.8	0.3	103.1	- as secondary activity
1.0	1.3	0.3	-	63.4	Number of spouses with OGA
0.7	0.8	0.2	-	48.6	- as principal activity
0.3	0.5	0.1	-	14.8	- as secondary activity
8.4	10.7	2.3	0.3	377.1	Number of other members of the holders family with OGA
5.4	7.1	1.6	0.2	308.0	- as principal activity
2.9	3.6	0.7	0.1	69.1	- as secondary activity
					LAND USE
					Number of holdings with :
10.6	15.3	3.5	1.2	297.4	- Woodland (H/02)
14.1	16.7	3.7	1.5	490.2	- Permanent pasture and meadow (F)
22.7	36.9	9.1	2.5	982.7	- Permanent crops (G)
45.8	71.3	16.8	4.4	1168.5	- Arable land (D)
35.9	58.3	13.6	3.6	821.4	- Cereals (D/01 to D/08)
15.2	27.2	6.1	1.9	231.2	- Common wheat or spelt (D/01)
6.1	6.9	1.1	0.2	240.4	- Potatoes (D/10)
5.3	8.7	2.0	0.7	47.3	- Sugar-beet (D/11)
11.5	19.2	4.7	1.1	329.4	- Fruit and berry plantations (G/01)
8.8	13.8	2.6	0.7	339.3	- Vineyards (G/04)
2.8	4.5	0.6	0.2	85.2	- Vineyards normally producing quality wine (G/04a)
2.0	2.9	0.6	0.3	22.4	- Crops under glass (D/15, D/17 and G/07)
34.4	52.8	12.5	3.5	914.4	- Irrigated area
					Area under :
267.6	684.4	535.7	541.5	3686.7	- Woodland (H/02)
448.2	1360.5	1088.5	1038.5	6272.0	- Permanent pasture and meadow (F)
243.4	586.3	315.5	232.7	4377.5	- Permanent crops (G)
1311.1	3409.8	1708.9	1268.5	14048.8	- Arable land (D)
834.1	2250.0	1081.7	751.3	8588.1	- Cereals (D/01 to D/08)
199.2	537.1	275.3	241.3	1997.9	- Common wheat or spelt (D/01)
6.9	17.4	8.8	2.9	112.2	- Potatoes (D/10)
19.1	52.5	30.9	38.6	192.7	- Sugar-beet (D/11)
58.5	140.2	61.5	55.5	858.9	- Fruit and berry plantations (G/01)
61.2	129.3	55.9	40.8	1223.5	- Vineyards (G/04)
29.3	67.1	18.9	17.7	508.3	- Vineyards normally producing quality table wine (G/04a)
1.9	3.7	1.3	3.4	17.1	- Crops under glass (D/15, D/17 and G/07)
200.7	541.8	319.4	411.9	2651.6	- Irrigated area
					ANIMALS
					Number of holdings with :
34.4	51.9	11.9	3.2	872.6	- Animals (J/01 to J/17)
18.1	22.6	4.8	1.3	428.8	- Bovine animals (J/02 to J/08)
14.0	15.0	2.0	0.4	284.4	- Dairy cows (J/07)
6.1	8.0	2.1	0.6	166.1	- Other cows (J/08)
8.3	13.0	3.6	1.2	161.0	- Sheep (J/09)
5.5	7.4	2.2	0.3	149.2	- Goats (J/10)
21.6	29.6	6.4	1.5	466.3	- Pigs (J/11 to J/13)
13.9	19.2	3.8	1.2	185.2	- Breeding sows (J/12)
22.7	29.8	5.3	0.9	582.5	- Poultry (J/14 to J/16)
6.8	8.2	1.4	0.2	165.5	- Table fowl (J/14)
21.4	27.6	4.7	0.8	565.7	- Laying hens (J/15)
					Number :
471.4	1036.4	537.3	396.8	5357.6	- Bovine animals (J/02 to J/08)
204.6	293.7	86.8	52.6	1903.8	- Dairy cows (J/07)
88.3	275.9	154.3	102.5	1344.9	- Other cows (J/08)
1858.6	4094.9	2008.1	1743.9	19892.2	- Sheep (J/09)
194.4	418.6	150.5	79.2	2877.5	- Goats (J/10)
865.2	3496.4	3027.9	2671.9	12744.2	- Pigs (J/11 to J/13)
207.7	626.2	400.6	530.1	2446.5	- Breeding sows (J/12)
11871.0	40017.0	19167.0	25064.0	125336.0	- Poultry (J/14 to J/16)
9689.0	28557.0	10904.0	5744.0	74630.0	- Table fowl (J/14)
1747.0	10447.0	7418.0	16076.0	43961.0	- Laying hens (J/15)

LES PRINCIPAUX RESULTATS PAR CLASSES DE DIMENSION ECONOMIQUE
DES EXPLOITATIONS, EN TERMES DE MBS (UDE)

Données en 1000

	>0-<2	2-<4	4-<6	6-<8	8-<12
Nombre total d'exploitations	152.4	91.7	69.4	53.9	98.0
SAU totale	375.9	629.3	743.6	755.9	1800.1
Marge brute standard totale	162.0	266.6	343.6	377.3	972.2
MAIN D'OEUVRE AGRICOLE					
Main d'oeuvre agricole totale, en UTA (L/01 à L/06)	53.5	63.0	66.3	61.4	133.2
Exploitants personnes physiques	152.0	91.3	68.9	53.5	96.5
Exploitants chefs d'exploitation	151.8	91.1	68.8	53.2	96.4
Exploitants : UTA	41.2	44.5	45.0	40.0	80.4
Membres de la famille de l'exploitant (L/02 et L/03)	51.1	51.7	45.6	39.4	83.8
Membres de la famille de l'exploitant : UTA	11.0	16.2	18.3	18.9	45.4
Main d'oeuvre non familiale occupée régulièrement (L/04)	1.7	2.8	3.2	2.5	7.4
Main d'oeuvre non familiale occupée régulièrement : UTA	0.7	1.4	1.7	1.7	5.1
Répartition des exploitations selon l'âge de l'exploitant :					
- moins de 35 ans	4.7	4.7	4.4	3.9	9.0
- de 35 à moins de 45 ans	13.0	10.7	8.6	5.6	14.2
- de 45 à moins de 55 ans	23.9	18.3	15.9	13.3	22.3
- de 55 à moins de 65 ans	48.1	32.6	26.3	22.6	40.6
- 65 ans et plus	62.3	25.0	13.7	8.0	10.5
Répartition des exploitations selon le temps de travail de l'exploitant :					
>0 à < 25%	97.7	29.4	12.0	5.9	7.8
25 à < 50%	32.6	23.2	12.8	7.5	6.9
50 à < 75%	11.9	15.0	11.9	7.5	10.1
75 à < 100%	3.1	7.0	7.5	6.2	10.0
100%	6.7	16.7	24.7	26.4	61.8
Répartition (en %) de la SAU selon le mode faire valoir					
- faire valoir direct	85.0	76.9	72.2	69.3	61.8
- fermage	14.9	23.0	27.5	30.6	37.8
- métayage et autres	0.2	0.1	0.4	0.1	0.4
AUTRE ACTIVITE LUCRATIVE (AAL)					
Nombre d'exploitants ayant une AAL	48.8	36.6	26.1	19.5	32.1
- comme activité principale	42.9	25.7	13.6	7.6	8.6
- comme activité secondaire	5.9	10.9	12.4	11.9	23.5
Nombre de conjoints ayant une AAL	8.8	9.2	10.0	8.2	15.5
- comme activité principale	6.8	5.9	5.6	3.4	5.7
- comme activité secondaire	2.0	3.2	4.3	4.8	9.8
Nombre d'autres membres de la famille de l'exploitant ayant une AAL	6.3	6.6	6.1	4.6	11.1
- comme activité principale	6.0	5.7	4.6	3.0	6.5
- comme activité secondaire	0.3	0.9	1.5	1.5	4.6
UTILISATION DU SOL					
Nombre d'exploitations ayant :					
- des superficies boisées (H/02)	38.9	37.7	30.8	25.9	46.9
- des prairies permanentes et pâturages (F)	95.4	62.9	50.2	41.7	74.4
- des cultures permanentes (G)	51.8	31.4	25.4	18.4	33.9
- des terres arables (D)	62.0	62.5	51.0	44.6	83.3
- des céréales (D/01 à D/08)	34.0	44.3	37.2	34.3	69.0
- du blé tendre ou de l'épeautre (D/01)	16.8	23.2	23.8	21.8	45.2
- des pommes de terre (D/10)	20.8	23.5	18.8	15.7	30.4
- des betteraves sucrières (D/11)	0.3	0.3	0.1	0.2	0.9
- des plantations d'arbres fruitiers et baies (G/01)	9.9	7.8	6.0	4.3	9.3
- des vignes (G/04)	44.2	27.1	21.6	15.9	28.9
- des vignes produisant normalement du vin de qualité (G/04a)	5.7	7.5	5.8	4.4	7.3
- des cultures sous verre (D/15, D/17 et G/07)	-	0.2	0.4	0.6	1.0
- des superficies irriguées	5.0	6.1	5.4	5.3	10.2
Superficie en :					
- superficies boisées (H/02)	111.2	156.2	145.7	121.7	215.7
- prairies permanentes et pâturages (F)	278.4	426.7	477.2	466.1	962.0
- cultures permanentes (G)	19.9	24.2	27.5	23.2	60.5
- terres arables (D)	71.1	173.7	235.5	263.8	772.4
- céréales (D/01 à D/08)	33.3	87.4	118.1	134.9	383.1
- blé tendre ou épeautre (D/01)	11.5	28.9	41.8	45.3	138.8
- pommes de terre (D/10)	1.8	3.2	2.8	2.8	7.1
- betteraves sucrières (D/11)	-	0.1	0.1	0.2	1.5
- plantations d'arbres fruitiers et baies (G/01)	2.1	3.2	3.7	3.2	10.0
- vignes (G/04)	15.9	19.9	22.0	18.8	46.9
- vignes produisant normalement du vin de qualité (G/04a)	1.8	5.0	5.9	5.9	12.7
- cultures sous verre (D/15, D/17 et G/07)	-	-	-	-	0.1
- superficies irriguées	5.5	6.6	9.9	14.2	30.8
ANIMAUX					
Nombre d'exploitations ayant :					
- des animaux (J/01 à J/17)	104.5	70.9	55.3	44.0	81.9
- des bovins (J/02 à J/08)	32.6	40.6	37.2	32.8	62.3
- des vaches laitières (J/07)	9.3	15.4	15.8	17.0	34.9
- d'autres vaches (J/08)	9.5	18.4	17.6	15.2	29.8
- des ovins (J/09)	28.0	13.1	11.0	8.9	14.4
- des caprins (J/10)	6.5	6.4	5.2	4.8	7.7
- des porcins (J/11 à J/13)	8.9	12.1	12.4	13.3	27.5
- des truies reproductrices (J/12)	0.5	0.7	1.3	1.5	4.7
- des volailles (J/14 à J/16)	77.5	55.7	43.9	35.9	66.2
- des poulets de chair (J/14)	32.8	27.3	22.9	19.6	37.7
- des poules pondeuses (J/15)	75.1	54.1	42.6	35.0	64.2
Nombre :					
- de bovins (J/02 à J/08)	122.1	323.5	467.6	546.6	1419.8
- de vaches laitières (J/07)	14.5	47.1	84.8	122.9	367.4
- d'autres vaches (J/08)	22.6	78.4	129.9	143.0	358.8
- d'ovins (J/09)	309.3	337.3	437.0	390.2	964.0
- de caprins (J/10)	25.0	39.6	50.9	66.8	90.1
- de porcins (J/11 à J/13)	16.2	28.5	45.2	49.3	168.4
- de truies reproductrices (J/12)	0.8	1.8	5.2	3.9	21.9
- de volailles (J/14 à J/16)	1455.0	1941.0	2643.0	1745.0	6745.0
- de poulets de chair (J/14)	448.0	789.0	1530.0	779.0	3309.0
- de poules pondeuses (J/15)	763.0	731.0	767.0	530.0	1598.0

MAIN RESULTS BY ECONOMIC SIZE CLASSES OF HOLDINGS,
IN TERMS OF SGM (ESU)

Data in 1000

12-<16	16-<40	40-<100	>=100	TOTAL	
81.0	293.4	120.7	21.2	981.6	Total number of holdings
1974.9	11032.8	7986.9	2758.7	28058.0	Total AA
1130.9	7558.0	7055.5	3588.7	21454.9	Total standard gross margin
					LABOUR FORCE
124.9	535.4	300.1	121.2	1458.9	Total labour force, in AWU (L/01 to L/06)
79.8	277.2	92.2	12.0	923.3	Holders natural persons
79.4	276.2	91.7	11.8	920.3	Holders managers
71.4	262.8	89.2	11.1	684.7	Holders : AWU
77.6	304.5	105.3	12.6	771.6	Members of the holders family (L/02 and L/03)
45.6	193.1	68.6	8.2	425.3	Members of the holders family : AWU
6.8	76.9	143.3	94.2	338.8	Non family labour regularly employed (L/04)
5.1	61.3	118.9	84.1	279.9	Non family labour regularly employed : AWU
					Distribution of holdings by age class of holder :
9.0	43.7	13.6	1.1	94.0	- less than 35
13.7	59.3	28.4	3.8	157.3	- from 35 to less than 45
20.9	78.4	26.8	3.8	223.6	- from 45 to less than 55
31.1	85.2	20.2	2.8	309.5	- from 55 to less than 65
5.2	10.7	3.2	0.5	139.2	- 65 and over
					Distribution of holdings by work time of holder :
3.7	6.2	2.0	0.5	165.2	>0 to < 25%
3.7	5.9	1.4	0.2	94.2	25 to < 50%
5.7	10.0	2.3	0.5	74.8	50 to < 75%
5.5	12.7	4.3	0.7	56.9	75 to < 100%
61.2	242.4	82.3	10.1	532.3	100%
					Distribution (in %) of AA by type of tenure
55.8	44.9	38.2	36.7	46.7	- owner-farmed
43.7	54.4	61.0	63.0	52.7	- tenant-farmed
0.5	0.7	0.8	0.3	0.6	- share farmed and others
					OTHER GAINFUL ACTIVITY (OGA)
24.2	74.5	27.8	4.1	293.6	Number of holders with OGA
4.0	6.1	1.5	0.2	110.1	- as principal activity
20.2	68.5	26.3	3.9	183.5	- as secondary activity
13.6	49.7	20.2	2.6	137.7	Number of spouses with OGA
3.1	8.3	2.8	0.2	41.8	- as principal activity
10.6	41.4	17.4	2.4	95.9	- as secondary activity
8.3	31.6	12.5	1.9	89.1	Number of other members of the holders family with OGA
4.5	11.7	3.1	0.6	45.9	- as principal activity
3.9	19.9	9.4	1.3	43.3	- as secondary activity
					LAND USE
					Number of holdings with :
36.8	120.7	42.9	7.3	387.8	- Woodland (H/02)
62.6	217.0	72.2	8.1	684.6	- Permanent pasture and meadow (F)
24.7	91.3	37.4	7.2	321.5	- Permanent crops (G)
71.2	269.3	110.7	19.2	773.9	- Arable land (D)
60.3	233.1	97.4	15.6	625.2	- Cereals (D/01 to D/08)
42.3	184.2	87.0	13.9	458.2	- Common wheat or spelt (D/01)
22.0	59.6	14.5	3.0	208.3	- Potatoes (D/10)
1.7	13.9	18.8	6.7	43.0	- Sugar-beet (D/11)
6.1	23.3	10.6	2.6	79.9	- Fruit and berry plantations (G/01)
21.3	78.9	31.6	5.1	274.7	- Vineyards (G/04)
6.5	29.2	18.3	3.6	88.3	- Vineyards normally producing quality wine (G/04a)
1.5	6.8	5.3	2.1	17.9	- Crops under glass (D/15, D/17 and G/07)
8.9	38.4	21.9	5.9	107.2	- Irrigated area
					Area under :
171.2	635.5	267.1	109.5	1933.8	- Woodland (H/02)
994.2	4223.7	1735.7	220.5	9784.6	- Permanent pasture and meadow (F)
58.6	401.1	385.2	216.1	1216.1	- Permanent crops (G)
917.6	6391.0	5859.7	2321.2	17006.0	- Arable land (D)
430.8	3022.1	3301.9	1373.9	8885.6	- Cereals (D/01 to D/08)
162.0	1364.1	1804.3	811.0	4407.6	- Common wheat or spelt (D/01)
6.6	35.7	47.2	51.1	158.2	- Potatoes (D/10)
4.2	57.5	174.2	207.8	445.6	- Sugar-beet (D/11)
8.0	53.1	54.2	58.4	196.0	- Fruit and berry plantations (G/01)
50.0	341.2	324.5	147.4	986.7	- Vineyards (G/04)
17.8	150.1	184.7	97.8	481.6	- Vineyards normally producing quality table wine (G/04a)
0.1	1.1	2.2	3.0	6.5	- Crops under glass (D/15, D/17 and G/07)
37.2	296.9	376.6	247.6	1025.5	- Irrigated area
					ANIMALS
					Number of holdings with :
69.5	247.9	88.3	10.2	772.5	- Animals (J/01 to J/17)
54.7	199.7	62.2	4.8	526.9	- Bovine animals (J/02 to J/08)
35.0	135.7	39.7	2.1	304.9	- Dairy cows (J/07)
23.4	83.3	24.8	2.1	224.2	- Other cows (J/08)
11.8	41.1	14.7	2.1	145.0	- Sheep (J/09)
6.4	19.9	4.6	0.2	61.7	- Goats (J/10)
24.4	82.2	27.3	2.4	210.6	- Pigs (J/11 to J/13)
5.1	21.3	11.0	1.3	47.2	- Breeding sows (J/12)
55.6	194.3	61.3	5.7	596.1	- Poultry (J/14 to J/16)
31.8	106.2	29.5	2.2	309.8	- Table fowl (J/14)
53.7	185.3	55.6	5.0	570.7	- Laying hens (J/15)
					Number :
1707.4	11108.7	5623.0	537.5	21856.1	- Bovine animals (J/02 to J/08)
508.9	3239.9	1600.5	119.9	6105.9	- Dairy cows (J/07)
341.5	1630.3	620.4	73.9	3406.9	- Other cows (J/08)
1134.8	4735.5	1764.5	335.4	10408.0	- Sheep (J/09)
91.4	461.1	177.3	4.8	1006.9	- Goats (J/10)
236.3	2707.4	6606.9	1918.8	11777.1	- Pigs (J/11 to J/13)
34.2	366.4	601.3	168.1	1203.6	- Breeding sows (J/12)
6899.0	63174.0	93871.0	46398.0	224871.0	- Poultry (J/14 to J/16)
3497.0	37125.0	46235.0	15074.0	108786.0	- Table fowl (J/14)
1813.0	12053.0	21630.0	27461.0	67346.0	- Laying hens (J/15)

LES PRINCIPAUX RESULTATS PAR CLASSES DE DIMENSION ECONOMIQUE
DES EXPLOITATIONS, EN TERMES DE HBS (UDE)

Données en 1000

	>0-<2	2-<4	4-<6	6-<8	8-<12
Nombre total d'exploitations	75.4	38.2	20.4	15.0	18.3
SAU totale	687.0	595.7	427.8	365.9	548.2
Marge brute standard totale	58.1	111.2	101.2	104.3	178.7
MAIN D'OEUVRE AGRICOLE					
Main d'oeuvre agricole totale, en UTA (L/01 à L/06)	47.2	38.1	24.7	19.9	27.4
Exploitants personnes physiques	74.7	38.1	20.4	14.9	18.2
Exploitants chefs d'exploitation	72.9	37.0	19.6	14.5	17.7
Exploitants : UTA	33.8	25.8	15.7	12.2	15.7
Membres de la famille de l'exploitant (L/02 et L/03)	27.3	23.8	15.9	12.4	17.6
Membres de la famille de l'exploitant : UTA	9.8	9.9	7.3	6.0	9.2
Main d'oeuvre non familiale occupée régulièrement (L/04)	3.9	2.5	1.9	1.9	2.4
Main d'oeuvre non familiale occupée régulièrement : UTA	3.2	2.1	1.5	1.6	2.1
Répartition des exploitations selon l'âge de l'exploitant :					
- moins de 35 ans	3.5	2.2	1.2	0.9	1.2
- de 35 à moins de 45 ans	11.0	6.3	3.6	3.1	3.8
- de 45 à moins de 55 ans	16.7	8.9	5.0	3.8	4.8
- de 55 à moins de 65 ans	21.1	11.4	6.0	4.1	5.2
- 65 ans et plus	22.4	9.3	4.5	3.0	3.3
Répartition des exploitations selon le temps de travail de l'exploitant :					
>0 à < 25%	30.8	5.8	1.7	1.2	1.1
25 à < 50%	15.7	6.7	2.7	1.3	1.1
50 à < 75%	8.4	5.7	2.6	1.5	1.3
75 à < 100%	8.1	7.2	4.0	3.0	2.9
100%	11.7	12.7	9.4	8.0	11.8
Répartition (en %) de la SAU selon le mode faire valoir					
- faire valoir direct	99.0	97.9	98.0	97.3	97.0
- fermage	1.0	2.1	2.0	2.7	3.0
- métayage et autres	-	-	-	-	-
AUTRE ACTIVITE LUCRATIVE (AAL)					
Nombre d'exploitants ayant une AAL	43.8	14.4	6.1	3.5	3.2
- comme activité principale	36.5	9.2	3.4	1.6	1.5
- comme activité secondaire	7.3	5.2	2.7	1.9	1.8
Nombre de conjoints ayant une AAL	9.2	7.2	4.0	2.7	4.1
- comme activité principale	8.0	5.9	3.3	2.3	3.4
- comme activité secondaire	1.1	1.3	0.7	0.4	0.8
Nombre d'autres membres de la famille de l'exploitant ayant une AAL	9.8	8.0	5.1	3.9	4.9
- comme activité principale	8.8	6.7	4.5	3.3	4.2
- comme activité secondaire	0.9	1.3	0.7	0.6	0.7
UTILISATION DU SOL					
Nombre d'exploitations ayant :					
- des superficies boisées (H/02)	1.0	1.1	0.6	0.4	0.5
- des prairies permanentes et pâturages (F)	74.4	37.5	19.8	14.4	17.8
- des cultures permanentes (G)	0.2	-	0.1	-	0.1
- des terres arables (D)	20.5	17.4	11.2	8.4	11.1
- des céréales (D/01 à D/08)	3.8	5.1	4.3	3.3	4.7
- du blé tendre ou de l'épeautre (D/01)	0.2	0.1	0.1	0.2	0.3
- des pommes de terre (D/10)	11.3	9.9	6.4	4.5	5.9
- des betteraves sucrières (D/11)	-	0.3	0.2	0.4	0.5
- des plantations d'arbres fruitiers et baies (G/01)	-	-	-	-	-
- des vignes (G/04)	-	-	-	-	-
- des vignes produisant normalement du vin de qualité (G/04a)	-	-	-	-	-
- des cultures sous verre (D/15, D/17 et G/07)	-	-	0.1	-	-
- des superficies irriguées	:	:	:	:	:
Superficie en :					
- superficies boisées (H/02)	3.4	2.5	1.2	2.5	1.8
- prairies permanentes et pâturages (F)	645.1	540.8	377.5	319.6	468.2
- cultures permanentes (G)	-	-	-	0.1	-
- terres arables (D)	41.6	54.7	50.2	46.2	79.9
- céréales (D/01 à D/08)	3.2	7.4	11.6	10.5	21.2
- blé tendre ou épeautre (D/01)	0.1	0.1	0.5	1.4	1.6
- pommes de terre (D/10)	2.3	2.8	2.0	1.9	3.0
- betteraves sucrières (D/11)	0.1	0.5	0.3	1.0	1.7
- plantations d'arbres fruitiers et baies (G/01)	-	-	-	0.1	-
- vignes (G/04)	-	-	-	-	-
- vignes produisant normalement du vin de qualité (G/04a)	-	-	-	-	-
- cultures sous verre (D/15, D/17 et G/07)	-	-	-	-	-
- superficies irriguées	:	:	:	:	:
ANIMAUX					
Nombre d'exploitations ayant :					
- des animaux (J/01 à J/17)	51.6	37.6	19.8	14.6	18.0
- des bovins (J/02 à J/08)	46.6	36.3	19.3	14.1	17.7
- des vaches laitières (J/07)	4.7	7.4	6.6	6.9	10.6
- d'autres vaches (J/08)	20.4	18.8	9.8	5.6	5.9
- des ovins (J/09)	3.9	9.5	7.3	5.5	6.7
- des caprins (J/10)	0.7	0.5	0.5	0.3	0.4
- des porcins (J/11 à J/13)	0.2	0.4	0.3	0.4	0.7
- des truies reproductrices (J/12)	0.1	0.2	0.2	0.2	0.5
- des volailles (J/14 à J/16)	10.0	9.1	5.6	4.6	5.9
- des poulets de chair (J/14)	1.3	0.9	0.8	0.6	0.5
- des poules pondeuses (J/15)	9.2	8.5	5.2	4.2	5.3
Nombre :					
- de bovins (J/02 à J/08)	395.1	674.2	532.4	472.3	725.5
- de vaches laitières (J/07)	6.3	21.9	33.1	57.1	128.2
- d'autres vaches (J/08)	64.3	94.4	67.0	42.6	56.0
- d'ovins (J/09)	97.7	457.8	505.2	519.3	768.4
- de caprins (J/10)	3.1	1.1	0.9	1.2	0.6
- de porcins (J/11 à J/13)	2.8	8.9	8.0	10.6	9.7
- de truies reproductrices (J/12)	0.2	0.5	1.0	0.6	1.4
- de volailles (J/14 à J/16)	409.0	403.0	832.0	290.0	588.0
- de poulets de chair (J/14)	14.0	124.0	131.0	6.0	44.0
- de poules pondeuses (J/15)	377.0	252.0	687.0	230.0	526.0

MAIN RESULTS BY ECONOMIC SIZE CLASSES OF HOLDINGS,
IN TERMS OF SGM (ESU)

Data in 1000

12-<16	16-<40	40-<100	>=100	TOTAL	
12.8	28.1	7.2	0.6	216.0	Total number of holdings
408.2	1245.2	535.3	94.9	4908.2	Total AA
177.1	693.3	398.5	85.5	1907.8	Total standard gross margin
					LABOUR FORCE
20.7	53.2	19.1	3.7	254.0	Total labour force, in AHU (L/01 to L/06)
12.7	28.0	7.1	0.5	214.7	Holders natural persons
12.4	27.2	6.9	0.4	208.6	Holders managers
11.6	25.7	6.6	0.4	147.6	Holders : AHU
12.9	32.8	9.7	0.7	153.1	Members of the holders family (L/02 and L/03)
7.1	19.9	6.4	0.5	75.9	Members of the holders family : AHU
1.9	7.4	6.0	2.7	30.7	Non family labour regularly employed (L/04)
1.7	6.5	5.5	2.6	27.0	Non family labour regularly employed : AHU
					Distribution of holdings by age class of holder :
1.0	2.6	0.6	-	13.2	- less than 35
2.7	6.8	2.0	0.1	39.3	- from 35 to less than 45
3.6	8.1	2.2	0.1	53.3	- from 45 to less than 55
3.6	7.0	1.6	0.1	60.2	- from 55 to less than 65
1.8	3.5	0.7	0.1	48.7	- 65 and over
					Distribution of holdings by work time of holder :
0.5	1.1	0.3	-	42.4	>0 to < 25%
0.5	1.0	0.2	-	29.2	25 to < 50%
0.6	1.0	0.2	-	21.2	50 to < 75%
1.8	2.5	0.5	-	30.0	75 to < 100%
9.4	22.4	6.0	0.4	91.7	100%
					Distribution (in %) of AA by type of tenure
96.2	94.1	91.7	88.5	96.0	- owner-farmed
3.8	5.9	8.3	11.5	4.0	- tenant-farmed
-	-	-	-	-	- share farmed and others
					OTHER GAINFUL ACTIVITY (OGA)
1.9	2.5	0.4	-	75.8	Number of holders with OGA
0.6	1.0	0.2	-	54.0	- as principal activity
1.2	1.5	0.2	-	21.8	- as secondary activity
3.1	7.6	1.9	0.1	39.9	Number of spouses with OGA
2.3	5.9	1.6	0.1	32.8	- as principal activity
0.7	1.7	0.4	-	7.1	- as secondary activity
3.7	6.9	1.8	0.2	44.3	Number of other members of the holders family with OGA
3.0	6.0	1.5	0.1	38.1	- as principal activity
0.7	1.0	0.3	0.1	6.2	- as secondary activity
					LAND USE
					Number of holdings with :
0.4	1.3	0.6	0.1	6.1	- Woodland (H/02)
12.3	26.7	6.7	0.5	210.1	- Permanent pasture and meadow (F)
0.1	0.2	0.1	-	0.7	- Permanent crops (G)
8.2	19.8	5.6	0.4	102.7	- Arable land (D)
3.6	10.7	3.3	0.3	39.2	- Cereals (D/01 to D/08)
0.3	1.6	1.0	0.2	4.0	- Common wheat or spelt (D/01)
4.0	8.2	1.5	0.1	51.8	- Potatoes (D/10)
0.6	2.3	0.8	0.1	5.3	- Sugar-beet (D/11)
0.1	0.1	0.1	-	0.5	- Fruit and berry plantations (G/01)
-	-	-	-	-	- Vineyards (G/04)
-	-	-	-	-	- Vineyards normally producing quality wine (G/04a)
-	-	-	-	0.1	- Crops under glass (D/15, D/17 and G/07)
:	:	:	:	:	- Irrigated area
					Area under :
1.1	9.8	7.2	4.2	33.7	- Woodland (H/02)
332.5	903.1	328.7	54.7	3970.1	- Permanent pasture and meadow (F)
-	0.6	0.9	1.2	3.0	- Permanent crops (G)
75.5	341.3	205.6	39.0	934.0	- Arable land (D)
24.3	115.5	84.5	18.4	296.6	- Cereals (D/01 to D/08)
1.9	16.3	20.3	5.6	47.8	- Common wheat or spelt (D/01)
2.4	7.1	4.8	1.0	27.2	- Potatoes (D/10)
2.7	15.4	9.6	3.6	34.9	- Sugar-beet (D/11)
-	0.6	0.9	1.2	2.9	- Fruit and berry plantations (G/01)
-	-	-	-	-	- Vineyards (G/04)
-	-	-	-	-	- Vineyards normally producing quality table wine (G/04a)
-	-	-	-	0.1	- Crops under glass (D/15, D/17 and G/07)
:	:	:	:	:	- Irrigated area
					ANIMALS
					Number of holdings with :
12.3	27.4	7.0	0.5	188.7	- Animals (J/01 to J/17)
12.1	26.9	6.8	0.5	180.5	- Bovine animals (J/02 to J/08)
8.9	21.7	5.9	0.4	73.0	- Dairy cows (J/07)
3.1	5.9	1.4	0.1	70.9	- Other cows (J/08)
3.7	7.6	1.5	0.1	45.9	- Sheep (J/09)
0.3	0.5	0.1	-	3.3	- Goats (J/10)
0.7	1.6	0.4	0.1	4.9	- Pigs (J/11 to J/13)
0.4	1.2	0.3	0.1	3.2	- Breeding sows (J/12)
4.0	9.0	1.8	0.1	50.1	- Poultry (J/14 to J/16)
0.6	0.8	0.2	-	5.7	- Table fowl (J/14)
3.6	8.3	1.7	0.1	46.1	- Laying hens (J/15)
					Number :
621.4	2107.7	1063.7	172.3	6764.5	- Bovine animals (J/02 to J/08)
157.9	704.9	420.1	60.4	1589.9	- Dairy cows (J/07)
30.1	57.2	13.3	3.5	428.4	- Other cows (J/08)
546.0	1555.2	436.1	75.2	4960.9	- Sheep (J/09)
0.7	1.8	0.4	-	9.7	- Goats (J/10)
37.6	131.3	205.1	497.3	911.3	- Pigs (J/11 to J/13)
2.1	15.1	20.9	48.7	90.6	- Breeding sows (J/12)
720.0	1972.0	1638.0	992.0	7844.0	- Poultry (J/14 to J/16)
151.0	1547.0	731.0	856.0	3603.0	- Table fowl (J/14)
472.0	296.0	666.0	133.0	3639.0	- Laying hens (J/15)

LES PRINCIPAUX RESULTATS PAR CLASSES DE DIMENSION ECONOMIQUE
DES EXPLOITATIONS, EN TERRES DE MBS (UDE)

Données en 1000

	>0-<2	2-<4	4-<6	6-<8	8-<12
Nombre total d'exploitations	1285.9	540.9	265.9	147.4	171.4
SAU totale	1606.6	1601.5	1226.1	926.5	1523.6
Marge brute standard totale	1186.2	1551.0	1298.5	1018.5	1682.8
MAIN D'OEUVRE AGRICOLE					
Main d'oeuvre agricole totale, en UTA (L/01 à L/06)	430.5	347.1	230.6	158.9	213.3
Exploitants personnes physiques	1284.1	540.4	265.1	147.0	171.0
Exploitants chefs d'exploitation	1274.0	535.5	262.8	145.4	169.9
Exploitants : UTA	280.7	201.0	127.1	84.7	106.7
Membres de la famille de l'exploitant (L/02 et L/03)	635.7	446.9	263.4	166.6	213.1
Membres de la famille de l'exploitant : UTA	122.2	122.4	84.5	62.3	87.9
Main d'oeuvre non familiale occupée régulièrement (L/04)	9.2	3.3	4.3	3.4	4.8
Main d'oeuvre non familiale occupée régulièrement : UTA	5.4	1.6	2.9	2.6	3.6
Répartition des exploitations selon l'âge de l'exploitant :					
- moins de 35 ans	69.3	25.1	13.3	9.5	8.9
- de 35 à moins de 45 ans	142.6	59.5	27.2	16.4	21.7
- de 45 à moins de 55 ans	282.3	124.8	61.6	35.6	42.6
- de 55 à moins de 65 ans	381.6	172.3	92.5	53.8	62.0
- 65 ans et plus	408.3	158.7	70.6	31.7	35.8
Répartition des exploitations selon le temps de travail de l'exploitant :					
>0 à < 25%	972.4	254.5	88.7	36.0	35.7
25 à < 50%	195.9	127.5	58.6	26.2	29.5
50 à < 75%	75.7	91.2	56.2	32.6	31.6
75 à < 100%	13.5	22.6	21.7	17.1	21.8
100%	26.5	44.6	39.9	35.0	52.4
Répartition (en %) de la SAU selon le mode faire valoir					
- faire valoir direct	93.1	87.7	83.4	80.0	77.7
- fermage	6.3	11.1	14.8	18.3	20.7
- métayage et autres	0.6	1.2	1.9	1.8	1.6
AUTRE ACTIVITE LUCRATIVE (AAL)					
Nombre d'exploitants ayant une AAL	391.9	136.0	51.8	23.2	23.0
- comme activité principale	358.3	115.2	40.7	16.0	14.9
- comme activité secondaire	33.6	20.7	11.1	7.2	8.1
Nombre de conjoints ayant une AAL	68.2	35.1	17.7	7.2	9.5
- comme activité principale	62.4	30.5	15.9	6.0	7.0
- comme activité secondaire	5.8	4.6	1.8	1.2	2.4
Nombre d'autres membres de la famille de l'exploitant ayant une AAL	132.9	95.0	55.3	34.1	34.7
- comme activité principale	127.4	87.7	50.4	29.6	31.3
- comme activité secondaire	5.5	7.3	4.9	4.5	3.3
UTILISATION DU SOL					
Nombre d'exploitations ayant :					
- des superficies boisées (H/02)	251.6	122.5	65.0	39.2	45.5
- des prairies permanentes et pâturages (F)	299.6	113.9	61.1	37.8	46.7
- des cultures permanentes (G)	872.7	404.7	201.0	107.0	121.7
- des terres arables (D)	639.5	367.3	188.5	111.2	130.9
- des céréales (D/01 à D/08)	420.3	262.2	133.4	84.8	99.5
- du blé tendre ou de l'épeautre (D/01)	140.2	102.6	50.0	35.0	41.5
- des pommes de terre (D/10)	74.6	49.2	25.3	12.5	11.5
- des betteraves sucrières (D/11)	4.8	12.6	9.5	5.7	9.7
- des plantations d'arbres fruitiers et baies (G/01)	167.6	101.0	60.3	33.1	38.6
- des vignes (G/04)	490.3	270.5	141.8	75.4	85.1
- des vignes produisant normalement du vin de qualité (G/04a)	54.4	41.0	23.1	15.4	21.5
- des cultures sous verre (D/15, D/17 et G/07)	-	-	1.3	0.9	2.2
- des superficies irriguées	178.6	133.6	81.5	49.6	65.4
Superficie en :					
- superficies boisées (H/02)	234.4	367.9	237.0	212.1	330.9
- prairies permanentes et pâturages (F)	488.9	360.7	266.2	230.5	423.6
- cultures permanentes (G)	443.3	435.9	315.4	209.1	296.1
- terres arables (D)	668.2	802.4	643.6	486.2	803.2
- céréales (D/01 à D/08)	393.3	483.3	369.2	274.7	461.3
- blé tendre ou épeautre (D/01)	96.4	111.6	79.0	66.8	105.5
- pommes de terre (D/10)	10.0	12.2	8.4	6.1	6.2
- betteraves sucrières (D/11)	2.7	12.1	12.7	8.5	19.0
- plantations d'arbres fruitiers et baies (G/01)	62.5	68.0	51.2	41.7	66.0
- vignes (G/04)	143.7	158.9	129.8	85.0	116.3
- vignes produisant normalement du vin de qualité (G/04a)	16.7	25.8	21.2	20.5	36.6
- cultures sous verre (D/15, D/17 et G/07)	-	-	0.2	0.4	0.6
- superficies irriguées	93.2	143.0	132.7	108.5	189.4
ANIMAUX					
Nombre d'exploitations ayant :					
- des animaux (J/01 à J/17)	355.4	221.9	120.8	78.8	88.0
- des bovins (J/02 à J/08)	59.4	83.0	62.4	46.4	55.8
- des vaches laitières (J/07)	29.2	52.3	39.9	30.7	37.3
- d'autres vaches (J/08)	7.9	14.0	13.5	9.9	9.3
- des ovins (J/09)	41.2	37.7	24.4	15.2	18.6
- des caprins (J/10)	23.7	23.2	14.4	8.2	9.1
- des porcins (J/11 à J/13)	113.5	94.4	50.5	36.5	42.5
- des truies reproductrices (J/12)	5.1	8.1	7.0	6.1	9.5
- des volailles (J/14 à J/16)	276.5	167.8	82.1	47.8	60.4
- des poulets de chair (J/14)	152.5	106.7	51.2	27.7	37.7
- des poules pondeuses (J/15)	248.6	153.9	74.8	42.1	53.0
Nombre :					
- de bovins (J/02 à J/08)	126.2	357.8	419.3	428.6	716.9
- de vaches laitières (J/07)	41.5	126.2	148.0	149.8	256.2
- d'autres vaches (J/08)	13.3	39.2	48.3	43.4	60.3
- d'ovins (J/09)	269.6	510.7	567.3	503.2	992.3
- de caprins (J/10)	100.4	112.2	197.1	88.9	168.1
- de porcins (J/11 à J/13)	227.6	268.2	202.0	278.0	363.7
- de truies reproductrices (J/12)	6.6	19.3	17.4	21.4	44.6
- de volailles (J/14 à J/16)	5776.0	5572.0	4175.0	3342.0	6267.0
- de poulets de chair (J/14)	2274.0	1817.0	1346.0	885.0	1624.0
- de poules pondeuses (J/15)	2691.0	2180.0	2604.0	1868.0	4291.0

MAIN RESULTS BY ECONOMIC SIZE CLASSES OF HOLDINGS,
IN TERMS OF SGM (ESU)

Data in 1000

12-<16	16-<40	40-<100	>=100	TOTAL	
92.4	187.8	60.0	22.1	2773.9	Total number of holdings
1027.2	3226.0	2288.5	2990.4	15516.5	Total AA
1275.7	4565.6	3564.3	4439.7	20582.1	Total standard gross margin
					LABOUR FORCE
132.4	343.2	164.1	112.2	2132.3	Total labour force, in AWU (L/01 to L/06)
91.8	185.3	57.7	19.3	2761.7	Holders natural persons
90.9	184.4	57.5	19.2	2739.7	Holders managers
62.6	135.8	44.2	13.5	1056.4	Holders : AWU
124.2	295.5	109.0	32.6	2287.0	Members of the holders family (L/02 and L/03)
57.4	157.3	70.4	20.5	784.9	Members of the holders family : AWU
2.2	13.0	16.8	37.4	94.4	Non family labour regularly employed (L/04)
1.7	10.6	15.5	35.6	79.5	Non family labour regularly employed : AWU
					Distribution of holdings by age class of holder :
5.6	13.4	5.6	1.6	152.2	- less than 35
10.7	26.4	8.9	3.3	316.6	- from 35 to less than 45
23.6	53.2	17.1	5.3	646.2	- from 45 to less than 55
31.7	59.2	17.3	5.9	876.2	- from 55 to less than 65
20.2	33.1	8.9	3.2	770.5	- 65 and over
					Distribution of holdings by work time of holder :
14.2	25.9	7.9	4.0	1439.2	>0 to < 25%
12.6	20.0	4.5	2.1	476.9	25 to < 50%
19.1	28.7	7.4	1.9	344.4	50 to < 75%
13.7	29.3	8.5	1.9	150.0	75 to < 100%
32.3	81.5	29.5	9.4	351.1	100%
					Distribution (in %) of AA by type of tenure
76.9	71.8	76.0	82.6	80.0	- owner-farmed
21.5	26.8	23.2	16.8	18.8	- tenant-farmed
1.6	1.4	0.8	0.6	1.2	- share farmed and others
					OTHER GAINFUL ACTIVITY (OGA)
9.2	19.1	6.1	2.3	662.6	Number of holders with OGA
6.1	11.3	4.2	1.7	568.5	- as principal activity
3.1	7.8	1.8	0.6	94.0	- as secondary activity
3.7	6.1	2.2	0.4	150.1	Number of spouses with OGA
2.7	5.4	1.5	0.3	131.8	- as principal activity
1.0	0.8	0.7	0.1	18.3	- as secondary activity
18.2	33.4	8.0	2.7	414.0	Number of other members of the holders family with OGA
15.3	27.7	5.8	2.2	377.4	- as principal activity
2.9	5.6	2.1	0.5	36.7	- as secondary activity
					LAND USE
					Number of holdings with :
21.2	39.6	11.7	5.1	601.3	- Woodland (H/02)
23.4	46.5	13.8	4.9	647.8	- Permanent pasture and meadow (F)
61.7	115.9	31.6	10.4	1926.8	- Permanent crops (G)
77.2	154.4	53.7	20.8	1743.5	- Arable land (D)
59.7	116.8	39.6	13.4	1229.7	- Cereals (D/01 to D/08)
23.9	47.3	15.1	5.0	460.5	- Common wheat or spelt (D/01)
6.4	8.5	1.5	0.4	189.9	- Potatoes (D/10)
7.0	19.1	8.6	3.1	80.2	- Sugar-beet (D/11)
21.0	43.4	13.1	4.8	483.0	- Fruit and berry plantations (G/01)
43.0	75.5	19.3	6.0	1206.9	- Vineyards (G/04)
9.4	19.4	6.1	2.4	192.6	- Vineyards normally producing quality wine (G/04a)
3.0	12.1	7.1	5.8	32.5	- Crops under glass (D/15, D/17 and G/07)
45.6	109.7	44.3	17.3	725.5	- Irrigated area
					Area under :
246.0	639.9	642.7	733.8	4247.4	- Woodland (H/02)
268.7	912.2	653.0	619.5	4223.3	- Permanent pasture and meadow (F)
180.4	487.3	282.5	257.7	2907.8	- Permanent crops (G)
577.7	1825.7	1352.7	1213.1	8372.8	- Arable land (D)
339.4	1027.2	776.1	650.7	4775.3	- Cereals (D/01 to D/08)
68.1	192.8	147.7	131.8	999.8	- Common wheat or spelt (D/01)
4.5	10.6	4.4	3.9	66.2	- Potatoes (D/10)
16.6	74.0	57.7	68.2	271.5	- Sugar-beet (D/11)
44.1	122.6	80.5	77.5	614.2	- Fruit and berry plantations (G/01)
76.1	191.7	94.0	81.9	1077.4	- Vineyards (G/04)
19.7	68.2	37.5	37.9	284.1	- Vineyards normally producing quality table wine (G/04a)
1.2	4.3	2.8	8.4	17.8	- Crops under glass (D/15, D/17 and G/07)
187.0	712.8	686.0	673.2	2926.0	- Irrigated area
					ANIMALS
					Number of holdings with :
51.9	106.9	32.2	9.6	1065.4	- Animals (J/01 to J/17)
34.0	69.8	21.9	6.2	439.0	- Bovine animals (J/02 to J/08)
24.0	50.5	15.5	4.0	283.4	- Dairy cows (J/07)
5.0	10.8	2.8	0.6	73.9	- Other cows (J/08)
10.8	22.7	4.3	1.3	176.2	- Sheep (J/09)
5.5	9.6	2.3	0.4	96.3	- Goats (J/10)
24.6	43.6	11.7	3.0	420.3	- Pigs (J/11 to J/13)
5.7	12.7	4.0	1.4	59.6	- Breeding sows (J/12)
33.8	63.3	16.0	3.5	751.4	- Poultry (J/14 to J/16)
19.4	36.8	8.8	1.5	442.3	- Table fowl (J/14)
29.5	51.7	13.2	2.8	669.7	- Laying hens (J/15)
					Number :
635.2	2282.2	1801.5	2139.1	8906.7	- Bovine animals (J/02 to J/08)
218.7	777.5	616.2	428.5	2762.6	- Dairy cows (J/07)
46.4	139.8	68.0	38.5	497.3	- Other cows (J/08)
795.5	2893.6	1238.4	367.8	8138.2	- Sheep (J/09)
107.9	223.3	98.9	36.0	1132.7	- Goats (J/10)
279.2	1635.1	2046.7	3494.3	8794.8	- Pigs (J/11 to J/13)
22.7	109.1	108.2	338.7	688.0	- Breeding sows (J/12)
5091.0	53054.0	28148.0	32921.0	144350.0	- Poultry (J/14 to J/16)
2336.0	35667.0	13963.0	14795.0	74712.0	- Table fowl (J/14)
2581.0	11262.0	4758.0	16718.0	48957.0	- Laying hens (J/15)

LES PRINCIPAUX RESULTATS PAR CLASSES DE DIMENSION ECONOMIQUE
DES EXPLOITATIONS, EN TERMES DE MBS (UDE)

Données en 1000

	>0-2	2-4	4-6	6-8	8-12
Nombre total d'exploitations	0.60	0.44	0.29	0.19	0.31
SAU totale	2.00	2.84	2.84	2.50	5.32
Marge brute standard totale	0.60	1.28	1.43	1.36	3.03
MAIN D'OEUVRE AGRICOLE					
Main d'oeuvre agricole totale, en UTA (L/01 à L/06)	0.26	0.32	0.31	0.25	0.46
Exploitants personnes physiques	0.59	0.44	0.29	0.19	0.30
Exploitants chefs d'exploitation	0.54	0.39	0.26	0.17	0.27
Exploitants : UTA	0.18	0.19	0.16	0.13	0.23
Membres de la famille de l'exploitant (L/02 et L/03)	0.27	0.34	0.25	0.21	0.33
Membres de la famille de l'exploitant : UTA	-	-	-	-	-
Main d'oeuvre non familiale occupée régulièrement (L/04)	0.01	0.01	0.04	0.01	0.05
Main d'oeuvre non familiale occupée régulièrement : UTA	0.01	0.01	0.04	0.01	0.05
Répartition des exploitations selon l'âge de l'exploitant :					
- moins de 35 ans	0.05	0.04	0.02	0.02	0.02
- de 35 à moins de 45 ans	0.07	0.05	0.03	0.02	0.04
- de 45 à moins de 55 ans	0.12	0.10	0.07	0.06	0.08
- de 55 à moins de 65 ans	0.15	0.12	0.09	0.05	0.09
- 65 ans et plus	0.20	0.14	0.08	0.04	0.06
Répartition des exploitations selon le temps de travail de l'exploitant :					
>0 à < 25%	0.19	0.07	0.03	-	0.01
25 à < 50%	0.18	0.09	0.04	0.02	0.02
50 à < 75%	0.13	0.15	0.09	0.05	0.05
75 à < 100%	0.02	0.04	0.06	0.03	0.04
100%	0.02	0.05	0.06	0.07	0.17
Répartition (en %) de la SAU selon le mode faire valoir					
- faire valoir direct	78.86	75.94	73.63	68.82	67.83
- fermage	21.04	22.72	25.60	29.38	30.84
- métayage et autres	0.10	1.34	0.77	1.80	1.34
AUTRE ACTIVITE LUCRATIVE (AAL)					
Nombre d'exploitants ayant une AAL	0.24	0.16	0.09	0.05	0.05
- comme activité principale	0.22	0.15	0.08	0.04	0.03
- comme activité secondaire	0.01	0.01	0.01	0.01	0.02
Nombre de conjoints ayant une AAL	0.02	0.02	0.01	0.01	0.01
- comme activité principale	0.01	0.01	0.01	0.01	0.01
- comme activité secondaire	0.01	0.01	-	-	0.01
Nombre d'autres membres de la famille de l'exploitant ayant une AAL	0.06	0.09	0.06	0.05	0.06
- comme activité principale	0.06	0.09	0.06	0.05	0.06
- comme activité secondaire	-	-	-	-	-
UTILISATION DU SOL					
Nombre d'exploitations ayant :					
- des superficies boisées (H/02)	0.22	0.19	0.15	0.10	0.16
- des prairies permanentes et pâturages (F)	0.40	0.27	0.21	0.14	0.23
- des cultures permanentes (G)	0.15	0.14	0.08	0.06	0.09
- des terres arables (D)	0.27	0.30	0.21	0.14	0.23
- des céréales (D/01 à D/08)	0.21	0.25	0.19	0.13	0.20
- du blé tendre ou de l'épeautre (D/01)	0.07	0.12	0.08	0.08	0.13
- des pommes de terre (D/10)	0.12	0.11	0.07	0.05	0.10
- des betteraves sucrières (D/11)	-	-	-	-	-
- des plantations d'arbres fruitiers et baies (G/01)	0.01	0.01	0.01	-	0.01
- des vignes (G/04)	0.15	0.14	0.08	0.05	0.08
- des vignes produisant normalement du vin de qualité (G/04a)	0.15	0.14	0.08	0.05	0.08
- des cultures sous verre (D/15, D/17 et G/07)	-	0.01	0.01	0.01	0.01
- des superficies irriguées	-	-	-	-	-
Superficie en :					
- superficies boisées (H/02)	1.02	0.48	0.57	0.37	0.57
- prairies permanentes et pâturages (F)	1.43	1.47	1.36	1.25	2.90
- cultures permanentes (G)	0.04	0.08	0.07	0.07	0.16
- terres arables (D)	0.51	1.28	1.39	1.16	2.25
- céréales (D/01 à D/08)	0.35	0.94	0.99	0.89	1.60
- blé tendre ou épeautre (D/01)	0.05	0.16	0.14	0.20	0.31
- pommes de terre (D/10)	0.02	0.02	0.02	0.01	0.03
- betteraves sucrières (D/11)	-	-	-	-	-
- plantations d'arbres fruitiers et baies (G/01)	-	-	-	-	-
- vignes (G/04)	0.04	0.08	0.07	0.07	0.15
- vignes produisant normalement du vin de qualité (G/04a)	0.04	0.08	0.07	0.07	0.15
- cultures sous verre (D/15, D/17 et G/07)	-	-	-	-	-
- superficies irriguées	-	-	-	-	-
ANIMAUX					
Nombre d'exploitations ayant :					
- des animaux (J/01 à J/17)	0.43	0.28	0.21	0.14	0.23
- des bovins (J/02 à J/08)	0.19	0.21	0.18	0.12	0.21
- des vaches laitières (J/07)	0.02	0.04	0.04	0.04	0.11
- d'autres vaches (J/08)	0.07	0.11	0.11	0.07	0.12
- des ovins (J/09)	0.12	0.03	0.02	0.01	0.02
- des caprins (J/10)	0.02	0.01	-	-	0.01
- des porcins (J/11 à J/13)	0.04	0.07	0.04	0.03	0.06
- des truies reproductrices (J/12)	0.01	0.03	0.03	0.02	0.04
- des volailles (J/14 à J/16)	0.25	0.18	0.12	0.08	0.13
- des poulets de chair (J/14)	0.13	0.09	0.05	0.03	0.06
- des poules pondeuses (J/15)	0.24	0.17	0.12	0.08	0.12
Nombre :					
- de bovins (J/02 à J/08)	1.02	2.45	3.28	2.83	7.09
- de vaches laitières (J/07)	0.02	0.09	0.16	0.29	0.92
- d'autres vaches (J/08)	0.20	0.57	0.86	0.51	1.42
- d'ovins (J/09)	2.11	1.10	0.43	0.08	0.38
- de caprins (J/10)	0.13	0.10	0.04	0.02	0.02
- de porcins (J/11 à J/13)	0.18	1.00	1.13	0.98	3.11
- de truies reproductrices (J/12)	0.03	0.16	0.23	0.22	0.58
- de volailles (J/14 à J/16)	7.00	11.00	8.00	8.00	10.00
- de poulets de chair (J/14)	2.00	1.00	3.00	1.00	1.00
- de poules pondeuses (J/15)	5.00	10.00	5.00	7.00	9.00

MAIN RESULTS BY ECONOMIC SIZE CLASSES OF HOLDINGS,
IN TERMS OF SGM (ESU)

Data in 1000

12-<16	16-<40	40-<100	>=100	TOTAL	
0.29	1.43	0.61	0.01	4.16	Total number of holdings
6.17	59.85	44.39	0.60	126.50	Total AA
4.10	39.48	31.39	0.60	83.26	Total standard gross margin
					LABOUR FORCE
0.47	2.97	1.63	0.02	6.69	Total labour force, in AMU (L/01 to L/06)
0.29	1.42	0.61	-	4.13	Holders natural persons
0.28	1.36	0.59	-	3.85	Holders managers
0.25	1.34	0.59	-	3.06	Holders : AMU
0.34	2.24	1.20	0.01	5.19	Members of the holders family (L/02 and L/03)
-	0.09	0.22	-	-	Members of the holders family : AMU
0.03	0.18	0.23	0.02	0.58	Non family labour regularly employed (L/04)
0.03	0.17	0.22	0.02	0.56	Non family labour regularly employed : AMU
					Distribution of holdings by age class of holder :
0.03	0.30	0.19	-	0.66	- less than 35
0.04	0.31	0.14	-	0.70	- from 35 to less than 45
0.10	0.47	0.18	-	1.17	- from 45 to less than 55
0.08	0.27	0.08	-	0.94	- from 55 to less than 65
0.04	0.08	0.02	-	0.66	- 65 and over
					Distribution of holdings by work time of holder :
-	-	-	-	0.30	>0 to < 25%
0.01	0.02	0.01	-	0.39	25 to < 50%
0.03	0.05	0.01	-	0.57	50 to < 75%
0.04	0.09	0.02	-	0.34	75 to < 100%
0.19	1.23	0.56	-	2.35	100%
					Distribution (in %) of AA by type of tenure
59.59	50.09	45.89	33.39	51.68	- owner-farmed
40.19	49.38	53.56	66.61	47.73	- tenant-farmed
0.21	0.53	0.55	-	0.60	- share farmed and others
					OTHER GAINFUL ACTIVITY (OGA)
0.04	0.09	0.02	-	0.73	Number of holders with OGA
0.02	0.01	-	-	0.56	- as principal activity
0.02	0.07	0.02	-	0.17	- as secondary activity
0.02	0.05	0.02	-	0.16	Number of spouses with OGA
0.01	0.03	0.01	-	0.10	- as principal activity
0.01	0.02	0.01	-	0.06	- as secondary activity
0.04	0.14	0.05	-	0.56	Number of other members of the holders family with OGA
0.04	0.13	0.04	-	0.53	- as principal activity
-	0.01	0.01	-	0.02	- as secondary activity
					LAND USE
					Number of holdings with :
0.16	0.94	0.37	-	2.29	- Woodland (H/02)
0.22	1.50	0.59	-	3.36	- Permanent pasture and meadow (F)
0.09	0.19	0.02	-	0.82	- Permanent crops (G)
0.24	1.32	0.59	-	3.30	- Arable land (D)
0.21	1.26	0.56	-	3.02	- Cereals (D/01 to D/08)
0.14	0.93	0.45	-	2.00	- Common wheat or spelt (D/01)
0.12	0.57	0.21	-	1.39	- Potatoes (D/10)
-	-	-	-	0.02	- Sugar-beet (D/11)
0.01	0.03	0.01	-	0.09	- Fruit and berry plantations (G/01)
0.09	0.18	0.02	-	0.78	- Vineyards (G/04)
0.09	0.18	0.02	-	0.78	- Vineyards normally producing quality wine (G/04a)
-	-	-	-	0.06	- Crops under glass (D/15, D/17 and G/07)
-	-	-	-	-	- Irrigated area
					Area under :
6.50	4.76	2.72	0.01	11.02	- Woodland (H/02)
3.03	32.70	24.94	0.25	69.33	- Permanent pasture and meadow (F)
0.23	0.67	0.12	0.01	1.45	- Permanent crops (G)
2.91	26.42	19.30	0.34	55.55	- Arable land (D)
1.97	16.24	10.57	0.15	33.71	- Cereals (D/01 to D/08)
0.38	3.55	2.67	0.03	7.50	- Common wheat or spelt (D/01)
0.05	0.32	0.35	0.01	0.81	- Potatoes (D/10)
-	-	-	-	0.01	- Sugar-beet (D/11)
0.01	0.02	0.02	-	0.07	- Fruit and berry plantations (G/01)
0.21	0.64	0.07	-	1.32	- Vineyards (G/04)
0.21	0.64	0.07	-	1.32	- Vineyards normally producing quality table wine (G/04a)
-	-	-	-	0.01	- Crops under glass (D/15, D/17 and G/07)
-	-	-	-	-	- Irrigated area
					ANIMALS
					Number of holdings with :
0.23	1.32	0.60	-	3.45	- Animals (J/01 to J/17)
0.21	1.27	0.60	-	2.98	- Bovine animals (J/02 to J/08)
0.13	1.13	0.57	-	2.07	- Dairy cows (J/07)
0.11	0.85	0.43	-	1.86	- Other cows (J/08)
0.01	0.05	0.03	-	0.28	- Sheep (J/09)
-	0.03	0.01	-	0.08	- Goats (J/10)
0.06	0.43	0.23	-	0.96	- Pigs (J/11 to J/13)
0.04	0.33	0.17	-	0.66	- Breeding sows (J/12)
0.13	0.72	0.29	-	1.89	- Poultry (J/14 to J/16)
0.05	0.20	0.10	-	0.79	- Table fowl (J/14)
0.13	0.69	0.27	-	1.82	- Laying hens (J/15)
					Number :
8.94	101.75	89.03	0.88	217.25	- Bovine animals (J/02 to J/08)
1.76	32.02	28.83	0.40	64.50	- Dairy cows (J/07)
1.49	7.01	5.05	0.03	17.12	- Other cows (J/08)
0.54	1.20	0.30	0.02	6.16	- Sheep (J/09)
0.01	0.15	0.03	-	0.48	- Goats (J/10)
1.96	32.08	34.44	0.06	74.94	- Pigs (J/11 to J/13)
0.40	5.32	4.93	0.01	11.83	- Breeding sows (J/12)
15.00	27.00	11.00	-	99.00	- Poultry (J/14 to J/16)
9.00	3.00	2.00	-	21.00	- Table fowl (J/14)
8.00	23.00	9.00	-	77.00	- Laying hens (J/15)

LES PRINCIPAUX RESULTATS PAR CLASSES DE DIMENSION ECONOMIQUE
DES EXPLOITATIONS, EN TERMES DE MBS (UDE)

Données en 1000

	>0-<2	2-<4	4-<6	6-<8	8-<12
Nombre total d'exploitations	0.1	5.4	7.9	6.8	9.9
SAU totale	-	11.2	27.5	33.4	62.6
Marge brute standard totale	0.1	17.7	39.4	47.3	98.1
MAIN D'OEUVRE AGRICOLE					
Main d'oeuvre agricole totale, en UTA (L/01 à L/06)	-	3.5	5.8	5.7	9.8
Exploitants personnes physiques	0.1	5.4	7.9	6.7	9.8
Exploitants chefs d'exploitation	0.1	5.3	7.8	6.7	9.7
Exploitants : UTA	-	2.9	4.6	4.3	7.1
Membres de la famille de l'exploitant (L/02 et L/03)	-	1.5	2.6	2.7	4.7
Membres de la famille de l'exploitant : UTA	-	0.6	1.1	1.2	2.3
Main d'oeuvre non familiale occupée régulièrement (L/04)	-	0.1	0.2	0.3	0.6
Main d'oeuvre non familiale occupée régulièrement : UTA	-	0.1	0.1	0.2	0.4
Répartition des exploitations selon l'âge de l'exploitant :					
- moins de 35 ans	-	0.4	0.7	0.5	0.8
- de 35 à moins de 45 ans	-	0.7	1.0	0.9	1.3
- de 45 à moins de 55 ans	-	1.0	1.5	1.2	2.0
- de 55 à moins de 65 ans	-	1.5	2.2	2.0	3.1
- 65 ans et plus	-	1.7	2.5	2.0	2.6
Répartition des exploitations selon le temps de travail de l'exploitant :					
>0 à < 25%	-	0.9	1.2	0.9	0.9
25 à < 50%	-	1.8	2.2	1.5	1.6
50 à < 75%	-	1.4	2.0	1.6	2.0
75 à < 100%	-	0.5	0.9	0.8	1.3
100%	-	0.8	1.6	1.9	3.9
Répartition (en %) de la SAU selon le mode faire valoir					
- faire valoir direct	82.2	75.5	74.4	73.2	70.0
- fermage	15.6	23.0	24.4	25.7	28.7
- métayage et autres	2.2	1.5	1.3	1.2	1.2
AUTRE ACTIVITE LUCRATIVE (AAL)					
Nombre d'exploitants ayant une AAL	0.1	4.3	5.8	4.3	5.2
- comme activité principale	-	3.4	4.4	3.2	3.6
- comme activité secondaire	-	0.9	1.4	1.1	1.5
Nombre de conjoints ayant une AAL	-	-	-	-	0.1
- comme activité principale	-	-	-	-	-
- comme activité secondaire	-	-	-	-	-
Nombre d'autres membres de la famille de l'exploitant ayant une AAL	-	0.1	0.1	0.2	0.2
- comme activité principale	-	0.1	0.1	0.1	0.1
- comme activité secondaire	-	-	-	0.1	-
UTILISATION DU SOL					
Nombre d'exploitations ayant :					
- des superficies boisées (H/02)	-	0.1	0.2	0.2	0.3
- des prairies permanentes et pâturages (F)	-	3.8	5.7	4.9	7.0
- des cultures permanentes (G)	-	0.5	0.6	0.5	0.9
- des terres arables (D)	-	2.3	4.1	3.6	5.7
- des céréales (D/01 à D/08)	-	0.3	0.7	0.7	1.3
- du blé tendre ou de l'épeautre (D/01)	-	0.1	0.3	0.3	0.6
- des pommes de terre (D/10)	-	0.7	1.0	0.9	1.5
- des betteraves sucrières (D/11)	-	0.2	0.4	0.5	1.0
- des plantations d'arbres fruitiers et baies (G/01)	-	0.4	0.4	0.4	0.6
- des vignes (G/04)	-	-	-	-	-
- des vignes produisant normalement du vin de qualité (G/04a)	-	-	-	-	-
- des cultures sous verre (D/15, D/17 et G/07)	-	0.1	0.2	0.3	0.5
- des superficies irriguées	-	-	-	-	-
Superficie en :					
- superficies boisées (H/02)	-	0.2	0.4	0.5	0.6
- prairies permanentes et pâturages (F)	-	7.9	18.4	23.1	40.3
- cultures permanentes (G)	-	0.2	0.3	0.4	0.7
- terres arables (D)	-	3.1	8.7	10.0	21.5
- céréales (D/01 à D/08)	-	0.5	1.4	1.7	3.8
- blé tendre ou épeautre (D/01)	-	0.2	0.6	0.7	1.6
- pommes de terre (D/10)	-	0.2	0.5	0.6	1.7
- betteraves sucrières (D/11)	-	0.2	0.4	0.7	2.0
- plantations d'arbres fruitiers et baies (G/01)	-	0.2	0.3	0.3	0.6
- vignes (G/04)	-	-	-	-	-
- vignes produisant normalement du vin de qualité (G/04a)	-	-	-	-	-
- cultures sous verre (D/15, D/17 et G/07)	-	-	-	-	-
- superficies irriguées	-	-	-	-	-
ANIMAUX					
Nombre d'exploitations ayant :					
- des animaux (J/01 à J/17)	-	4.1	5.8	4.7	7.0
- des bovins (J/02 à J/08)	-	2.2	3.3	2.9	4.5
- des vaches laitières (J/07)	-	0.7	1.1	1.0	2.1
- d'autres vaches (J/08)	-	0.4	0.7	0.6	0.9
- des ovins (J/09)	-	1.3	1.8	1.4	1.8
- des caprins (J/10)	-	0.2	0.2	0.2	0.2
- des porcins (J/11 à J/13)	-	1.1	1.7	1.5	2.4
- des truies reproductrices (J/12)	-	0.4	0.6	0.5	0.8
- des volailles (J/14 à J/16)	-	0.2	0.4	0.3	0.5
- des poulets de chair (J/14)	-	-	0.1	-	0.1
- des poules pondeuses (J/15)	-	0.2	0.3	0.3	0.4
Nombre :					
- de bovins (J/02 à J/08)	-	16.6	33.5	38.3	85.9
- de vaches laitières (J/07)	-	1.2	2.6	3.8	13.1
- d'autres vaches (J/08)	-	1.7	3.6	4.0	7.3
- d'ovins (J/09)	0.2	37.5	65.6	56.2	92.8
- de caprins (J/10)	-	0.7	0.9	0.9	1.8
- de porcins (J/11 à J/13)	-	50.8	104.3	129.6	285.2
- de truies reproductrices (J/12)	-	4.8	9.1	9.2	21.9
- de volailles (J/14 à J/16)	6.0	194.0	506.0	647.0	1770.0
- de poulets de chair (J/14)	-	84.0	310.0	351.0	1083.0
- de poules pondeuses (J/15)	6.0	110.0	188.0	284.0	648.0

MAIN RESULTS BY ECONOMIC SIZE CLASSES OF HOLDINGS,
IN TERMS OF SGM (ESU)

Data in 1000

12-<16	16-<40	40-<100	>=100	TOTAL	
7.6	36.0	48.2	10.1	132.0	Total number of holdings
58.2	433.2	1068.4	329.1	2023.7	Total AA
105.9	1001.1	2973.6	1683.5	5966.6	Total standard gross margin
					LABOUR FORCE
8.9	55.1	97.2	47.8	233.9	Total labour force, in AHU (L/01 to L/06)
7.5	35.5	47.6	9.0	129.4	Holders natural persons
7.4	35.3	47.3	8.9	128.6	Holders managers
6.1	33.1	46.5	8.9	113.4	Holders : AHU
4.5	29.8	56.3	14.0	116.0	Members of the holders family (L/02 and L/03)
2.4	17.9	37.3	10.4	73.2	Members of the holders family : AHU
0.6	4.2	13.0	28.8	47.8	Non family labour regularly employed (L/04)
0.4	3.0	9.8	24.7	38.7	Non family labour regularly employed : AHU
					Distribution of holdings by age class of holder :
0.7	4.0	5.8	0.9	13.9	- less than 35
1.1	6.6	12.2	2.7	26.6	- from 35 to less than 45
1.6	10.1	15.2	2.9	35.7	- from 45 to less than 55
2.5	11.4	11.4	2.0	36.2	- from 55 to less than 65
1.4	3.3	2.9	0.5	17.0	- 65 and over
					Distribution of holdings by work time of holder :
0.5	0.9	0.6	0.1	6.0	>0 to < 25%
0.7	1.1	0.4	0.1	9.4	25 to < 50%
1.2	1.9	0.6	0.1	10.8	50 to < 75%
0.9	1.9	0.7	0.1	7.2	75 to < 100%
4.2	29.7	45.3	8.7	96.1	100%
					Distribution (in %) of AA by type of tenure
67.2	62.3	63.3	67.6	64.5	- owner-farmed
31.5	36.7	35.9	31.4	34.6	- tenant-farmed
1.3	1.0	0.8	1.0	0.9	- share farmed and others
					OTHER GAINFUL ACTIVITY (OGA)
3.0	5.9	1.8	0.3	30.7	Number of holders with OGA
2.0	2.9	0.6	0.1	20.2	- as principal activity
1.0	3.0	1.3	0.2	10.5	- as secondary activity
0.1	0.2	0.3	-	0.8	Number of spouses with OGA
-	0.1	0.1	-	0.4	- as principal activity
-	0.2	0.2	-	0.4	- as secondary activity
0.2	0.9	0.9	0.2	2.8	Number of other members of the holders family with OGA
0.1	0.6	0.7	0.1	1.9	- as principal activity
0.1	0.3	0.2	0.1	0.8	- as secondary activity
					LAND USE
					Number of holdings with :
0.2	1.0	1.7	0.3	3.9	- Woodland (H/02)
5.2	25.4	33.2	4.4	89.7	- Permanent pasture and meadow (F)
0.8	3.2	2.7	0.6	9.8	- Permanent crops (G)
4.6	22.5	34.5	8.7	86.0	- Arable land (D)
1.1	5.7	8.6	1.9	20.3	- Cereals (D/01 to D/08)
0.6	3.3	6.3	1.5	12.9	- Common wheat or spelt (D/01)
1.3	7.0	10.3	2.2	25.0	- Potatoes (D/10)
1.0	5.8	10.5	2.3	21.6	- Sugar-beet (D/11)
0.5	1.6	1.7	0.3	5.9	- Fruit and berry plantations (G/01)
-	-	-	-	-	- Vineyards (G/04)
-	-	-	-	-	- Vineyards normally producing quality wine (G/04a)
0.5	3.4	5.7	4.1	14.8	- Crops under glass (D/15, D/17 and G/07)
-	-	-	-	-	- Irrigated area
					Area under :
0.5	3.4	6.5	6.4	16.6	- Woodland (H/02)
36.0	273.7	594.8	105.1	1099.3	- Permanent pasture and meadow (F)
0.9	6.5	14.2	6.2	29.3	- Permanent crops (G)
21.3	153.0	459.5	217.9	895.1	- Arable land (D)
4.0	30.0	85.8	49.1	176.3	- Cereals (D/01 to D/08)
1.7	15.3	57.6	33.3	110.9	- Common wheat or spelt (D/01)
2.3	24.8	92.5	45.7	168.3	- Potatoes (D/10)
2.4	21.0	70.9	30.1	127.7	- Sugar-beet (D/11)
0.7	4.7	11.7	3.8	22.2	- Fruit and berry plantations (G/01)
-	-	-	-	-	- Vineyards (G/04)
-	-	-	-	-	- Vineyards normally producing quality table wine (G/04a)
-	0.6	3.0	5.5	9.2	- Crops under glass (D/15, D/17 and G/07)
-	-	-	-	-	- Irrigated area
					ANIMALS
					Number of holdings with :
5.3	27.0	36.1	4.3	94.4	- Animals (J/01 to J/17)
3.8	21.4	29.3	2.9	70.3	- Bovine animals (J/02 to J/08)
2.1	17.5	26.0	2.4	52.8	- Dairy cows (J/07)
0.7	2.0	2.6	0.3	8.1	- Other cows (J/08)
1.1	5.1	6.9	1.0	20.4	- Sheep (J/09)
0.2	0.6	0.8	0.1	2.4	- Goats (J/10)
2.0	10.8	14.4	1.6	35.4	- Pigs (J/11 to J/13)
0.8	5.2	8.2	1.1	17.5	- Breeding sows (J/12)
0.5	2.2	2.6	0.4	7.1	- Poultry (J/14 to J/16)
0.1	0.5	0.6	0.1	1.5	- Table fowl (J/14)
0.3	1.6	2.0	0.3	5.4	- Laying hens (J/15)
					Number :
97.2	1043.1	2953.1	627.2	4894.8	- Bovine animals (J/02 to J/08)
22.2	429.6	1366.3	261.2	2099.9	- Dairy cows (J/07)
6.2	18.1	19.8	4.9	65.8	- Other cows (J/08)
64.5	265.9	330.4	71.5	984.6	- Sheep (J/09)
2.4	12.8	10.1	4.4	34.1	- Goats (J/10)
299.9	2838.6	7948.5	2691.8	14348.7	- Pigs (J/11 to J/13)
25.9	321.1	1076.3	379.4	1847.7	- Breeding sows (J/12)
2526.0	21839.0	47487.0	23694.0	98669.0	- Poultry (J/14 to J/16)
1556.0	12741.0	20852.0	5094.0	42071.0	- Table fowl (J/14)
988.0	8754.0	25498.0	18359.0	54756.0	- Laying hens (J/15)

LES PRINCIPAUX RESULTATS PAR CLASSES DE DIMENSION ECONOMIQUE
DES EXPLOITATIONS, EN TERMES DE MBS (UDE)

Données en 1000

	>0-<2	2-<4	4-<6	6-<8	8-<12
Nombre total d'exploitations	343.0	150.9	56.5	27.5	24.7
SAU totale	414.2	445.9	306.3	232.5	297.1
Marge brute standard totale	358.7	425.1	275.6	189.2	238.7
MAIN D'OEUVRE AGRICOLE					
Main d'oeuvre agricole totale, en UTA (L/01 à L/06)	342.5	239.4	110.1	56.5	55.9
Exploitants personnes physiques	341.1	150.3	56.2	27.4	24.5
Exploitants chefs d'exploitation	334.9	147.9	55.3	27.0	24.1
Exploitants : UTA	159.9	95.6	40.7	20.7	19.2
Membres de la famille de l'exploitant (L/02 et L/03)	409.7	258.2	107.9	52.6	48.1
Membres de la famille de l'exploitant : UTA	177.1	137.0	62.1	31.2	29.6
Main d'oeuvre non familiale occupée régulièrement (L/04)	12.3	9.2	8.7	4.7	6.5
Main d'oeuvre non familiale occupée régulièrement : UTA	4.8	5.0	5.7	3.2	5.0
Répartition des exploitations selon l'âge de l'exploitant :					
- moins de 35 ans	17.7	6.9	3.2	1.6	1.6
- de 35 à moins de 45 ans	41.9	19.8	7.6	3.9	3.5
- de 45 à moins de 55 ans	68.8	39.3	15.6	7.9	7.2
- de 55 à moins de 65 ans	91.0	45.7	17.8	8.3	8.0
- 65 ans et plus	121.7	38.4	12.2	5.8	4.3
Répartition des exploitations selon le temps de travail de l'exploitant :					
>0 à < 25%	128.4	31.8	8.8	3.6	3.1
25 à < 50%	75.2	26.7	7.2	3.2	2.3
50 à < 75%	47.3	20.2	6.4	2.9	2.0
75 à < 100%	32.8	20.4	7.2	2.9	2.8
100%	57.5	51.1	26.6	14.8	14.3
Répartition (en %) de la SAU selon le mode faire valoir					
- faire valoir direct	83.7	77.4	71.5	68.9	62.3
- fermage	9.8	13.7	18.4	20.2	27.4
- métayage et autres	6.5	8.9	10.2	11.0	10.3
AUTRE ACTIVITE LUCRATIVE (AAL)					
Nombre d'exploitants ayant une AAL	147.6	55.9	17.2	7.1	5.8
- comme activité principale	129.1	44.7	12.6	5.2	4.0
- comme activité secondaire	18.5	11.2	4.6	2.0	1.8
Nombre de conjoints ayant une AAL	41.4	14.6	5.1	2.1	2.0
- comme activité principale	33.0	11.1	3.8	1.5	1.4
- comme activité secondaire	8.4	3.4	1.3	0.6	0.6
Nombre d'autres membres de la famille de l'exploitant ayant une AAL	90.6	55.7	19.9	8.5	6.6
- comme activité principale	82.6	49.2	16.6	7.3	5.8
- comme activité secondaire	8.0	6.4	3.4	1.2	0.8
UTILISATION DU SOL					
Nombre d'exploitations ayant :					
- des superficies boisées (H/02)	163.9	86.3	31.1	13.9	12.4
- des prairies permanentes et pâturages (F)	28.1	25.7	12.2	6.9	5.4
- des cultures permanentes (G)	245.3	118.5	45.2	22.2	20.2
- des terres arables (D)	276.7	137.7	51.4	24.9	22.6
- des céréales (D/01 à D/08)	195.5	111.8	41.2	19.4	17.0
- du blé tendre ou de l'épeautre (D/01)	21.1	15.5	7.5	4.7	4.4
- des pommes de terre (D/10)	198.2	104.1	38.5	17.7	14.3
- des betteraves sucrières (D/11)	0.5	0.2	0.1	0.1	0.1
- des plantations d'arbres fruitiers et baies (G/01)	46.2	34.7	16.6	9.6	9.6
- des vignes (G/04)	179.5	92.7	35.2	16.4	14.2
- des vignes produisant normalement du vin de qualité (G/04a)	72.3	50.8	18.1	7.7	6.2
- des cultures sous verre (D/15, D/17 et G/07)	0.2	0.3	0.3	0.2	0.4
- des superficies irriguées	260.4	129.2	47.3	22.7	20.0
Superficie en :					
- superficies boisées (H/02)	220.5	208.4	101.6	72.7	91.4
- prairies permanentes et pâturages (F)	23.2	44.8	38.0	35.8	47.1
- cultures permanentes (G)	140.4	124.8	80.4	55.9	74.8
- terres arables (D)	247.6	275.0	187.2	140.4	174.9
- céréales (D/01 à D/08)	93.6	127.8	88.3	59.3	74.0
- blé tendre ou épeautre (D/01)	12.4	19.1	15.3	13.9	21.8
- pommes de terre (D/10)	31.4	31.2	17.8	11.2	11.4
- betteraves sucrières (D/11)	0.2	0.1	0.1	-	0.1
- plantations d'arbres fruitiers et baies (G/01)	10.4	16.8	13.3	11.6	16.3
- vignes (G/04)	73.7	58.5	35.1	21.3	24.6
- vignes produisant normalement du vin de qualité (G/04a)	17.1	24.3	16.5	9.4	10.9
- cultures sous verre (D/15, D/17 et G/07)	-	-	-	-	0.1
- superficies irriguées	129.4	161.4	100.9	63.9	72.5
ANIMAUX					
Nombre d'exploitations ayant :					
- des animaux (J/01 à J/17)	275.5	138.8	51.9	25.2	22.4
- des bovins (J/02 à J/08)	84.1	81.5	33.8	16.1	14.1
- des vaches laitières (J/07)	31.8	44.4	21.3	10.4	9.3
- d'autres vaches (J/08)	20.6	20.4	8.7	4.2	3.8
- des ovins (J/09)	49.8	30.3	12.0	6.5	6.2
- des caprins (J/10)	51.3	30.6	11.1	5.7	5.1
- des porcins (J/11 à J/13)	139.4	94.3	36.7	17.8	15.5
- des truies reproductrices (J/12)	30.0	27.7	13.4	7.2	6.2
- des volailles (J/14 à J/16)	232.6	121.0	45.3	21.6	18.9
- des poulets de chair (J/14)	145.1	87.5	33.8	16.6	14.6
- des poules pondeuses (J/15)	202.5	109.3	41.7	19.7	17.2
Nombre :					
- de bovins (J/02 à J/08)	154.4	269.3	186.1	125.4	160.6
- de vaches laitières (J/07)	42.3	90.9	65.4	45.2	59.0
- d'autres vaches (J/08)	32.1	43.1	24.5	14.4	16.3
- d'ovins (J/09)	222.2	274.0	192.2	177.2	209.8
- de caprins (J/10)	126.0	129.7	99.7	71.8	81.2
- de porcins (J/11 à J/13)	288.4	316.8	189.1	130.7	158.8
- de truies reproductrices (J/12)	40.3	50.4	29.5	19.7	22.0
- de volailles (J/14 à J/16)	88.0	1507.0	1152.0	1166.0	1832.0
- de poulets de chair (J/14)	64.0	1428.0	1068.0	976.0	1415.0
- de poules pondeuses (J/15)	24.0	76.0	64.0	190.0	397.0

MAIN RESULTS BY ECONOMIC SIZE CLASSES OF HOLDINGS,
IN TERMS OF SGM (ESU)

Data in 1000

12-<16	16-<40	40-<100	>=100	TOTAL	
10.4	13.5	3.7	1.2	631.4	Total number of holdings
185.6	535.0	452.2	456.2	3325.1	Total AA
143.1	318.8	219.0	272.6	2440.8	Total standard gross margin
					LABOUR FORCE
24.7	56.2	25.4	24.8	935.6	Total labour force, in AHU (L/01 to L/06)
10.1	12.9	3.0	0.7	626.1	Holders natural persons
10.0	12.6	2.9	0.7	615.5	Holders managers
7.9	10.0	2.4	0.5	357.0	Holders : AHU
18.4	20.9	4.3	0.7	920.7	Members of the holders family (L/02 and L/03)
11.1	12.8	2.6	0.4	464.1	Members of the holders family : AHU
5.0	29.8	16.8	19.9	112.9	Non family labour regularly employed (L/04)
4.2	27.1	14.7	19.1	88.9	Non family labour regularly employed : AHU
					Distribution of holdings by age class of holder :
0.7	0.9	0.2	0.1	32.8	- less than 35
1.9	2.0	0.5	0.1	81.0	- from 35 to less than 45
2.7	4.0	1.0	0.2	146.6	- from 45 to less than 55
3.1	3.6	0.8	0.2	178.5	- from 55 to less than 65
1.7	2.4	0.6	0.1	187.1	- 65 and over
					Distribution of holdings by work time of holder :
1.3	1.9	0.5	0.1	179.5	>0 to < 25%
0.9	1.1	0.2	0.1	116.9	25 to < 50%
0.8	1.2	0.3	0.1	81.2	50 to < 75%
0.9	1.0	0.3	-	68.3	75 to < 100%
6.1	7.8	1.8	0.4	180.3	100%
					Distribution (in %) of AA by type of tenure
59.3	59.0	61.0	54.0	66.3	- owner-farmed
30.8	33.8	27.0	18.8	22.0	- tenant-farmed
9.9	7.1	12.0	27.2	11.7	- share farmed and others
					OTHER GAINFUL ACTIVITY (OGA)
2.5	3.0	0.7	0.2	239.9	Number of holders with OGA
1.7	2.1	0.4	0.1	199.9	- as principal activity
0.8	0.9	0.3	0.1	40.0	- as secondary activity
0.7	0.8	0.2	-	67.1	Number of spouses with OGA
0.5	0.6	0.2	-	52.3	- as principal activity
0.2	0.2	-	-	14.8	- as secondary activity
2.1	1.8	0.3	0.1	185.6	Number of other members of the holders family with OGA
1.8	1.5	0.3	-	165.1	- as principal activity
0.3	0.3	0.1	-	20.5	- as secondary activity
					LAND USE
					Number of holdings with :
4.6	6.1	1.5	0.5	320.2	- Woodland (H/02)
2.2	2.3	0.7	0.3	83.7	- Permanent pasture and meadow (F)
8.5	11.1	2.9	0.9	474.8	- Permanent crops (G)
9.4	12.0	3.3	1.1	538.9	- Arable land (D)
6.8	8.3	2.2	0.7	402.8	- Cereals (D/01 to D/08)
2.4	3.1	1.3	0.5	60.4	- Common wheat or spelt (D/01)
5.6	5.7	1.1	0.3	385.4	- Potatoes (D/10)
-	0.1	-	-	1.1	- Sugar-beet (D/11)
4.5	6.0	1.5	0.5	129.2	- Fruit and berry plantations (G/01)
6.0	6.7	1.6	0.4	352.8	- Vineyards (G/04)
2.6	2.6	0.5	0.1	161.0	- Vineyards normally producing quality wine (G/04a)
0.4	0.6	0.3	0.1	2.7	- Crops under glass (D/15, D/17 and G/07)
8.2	10.7	2.7	0.9	502.0	- Irrigated area
					Area under :
58.4	152.2	137.4	132.2	1269.8	- Woodland (H/02)
22.1	71.7	51.8	50.7	385.3	- Permanent pasture and meadow (F)
44.7	108.0	75.7	73.0	777.5	- Permanent crops (G)
118.6	355.1	324.7	332.6	2156.0	- Arable land (D)
49.2	138.0	134.2	146.0	910.5	- Cereals (D/01 to D/08)
16.3	49.5	57.5	55.9	261.6	- Common wheat or spelt (D/01)
5.1	6.3	1.7	1.2	117.3	- Potatoes (D/10)
-	0.2	-	-	0.6	- Sugar-beet (D/11)
10.7	26.8	13.7	14.0	133.5	- Fruit and berry plantations (G/01)
14.2	26.7	21.1	18.6	293.7	- Vineyards (G/04)
6.6	12.9	9.4	5.5	112.6	- Vineyards normally producing quality table wine (G/04a)
0.1	0.3	0.3	0.4	1.3	- Crops under glass (D/15, D/17 and G/07)
38.6	83.6	44.5	67.6	762.5	- Irrigated area
					ANIMALS
					Number of holdings with :
9.1	11.7	3.0	1.0	538.5	- Animals (J/01 to J/17)
5.4	6.6	1.5	0.6	243.8	- Bovine animals (J/02 to J/08)
3.7	4.1	0.8	0.3	126.0	- Dairy cows (J/07)
1.1	1.6	0.6	0.3	61.5	- Other cows (J/08)
2.8	4.3	1.4	0.6	113.9	- Sheep (J/09)
1.9	2.0	0.5	0.2	108.5	- Goats (J/10)
5.9	7.1	1.7	0.6	318.9	- Pigs (J/11 to J/13)
2.7	3.7	1.0	0.5	92.3	- Breeding sows (J/12)
7.3	9.2	1.9	0.5	458.4	- Poultry (J/14 to J/16)
5.7	7.2	1.4	0.3	312.2	- Table fowl (J/14)
6.8	8.4	1.7	0.4	407.9	- Laying hens (J/15)
					Number :
85.8	194.5	103.7	107.0	1386.7	- Bovine animals (J/02 to J/08)
31.5	56.8	25.0	14.4	430.6	- Dairy cows (J/07)
7.3	30.4	25.7	31.3	225.1	- Other cows (J/08)
159.6	425.7	405.5	353.5	2419.7	- Sheep (J/09)
40.2	74.8	32.6	33.8	689.9	- Goats (J/10)
111.1	306.8	321.5	538.5	2361.7	- Pigs (J/11 to J/13)
13.6	37.2	44.6	62.5	319.8	- Breeding sows (J/12)
1772.0	4779.0	4779.0	6981.0	24074.0	- Poultry (J/14 to J/16)
1218.0	3558.0	3028.0	3950.0	16705.0	- Table fowl (J/14)
316.0	876.0	1548.0	1756.0	5247.0	- Laying hens (J/15)

LES PRINCIPAUX RESULTATS PAR CLASSES DE DIMENSION ECONOMIQUE
DES EXPLOITATIONS, EN TERMES DE MBS (UDE)

Données en 1000

	>0-<2	2-<4	4-<6	6-<8	8-<12
Nombre total d'exploitations	56.8	21.0	14.4	10.6	15.8
SAU totale	989.7	308.5	271.6	255.3	514.7
Marge brute standard totale	31.6	63.4	74.8	78.4	167.1
MAIN D'OEUVRE AGRICOLE					
Main d'oeuvre agricole totale, en UTA (L/01 à L/06)	38.7	23.0	18.1	15.0	24.2
Exploitants personnes physiques	49.1	21.6	14.8	11.2	15.7
Exploitants chefs d'exploitation	44.0	20.4	14.1	10.7	15.0
Exploitants : UTA	19.2	12.4	9.8	8.2	12.4
Membres de la famille de l'exploitant (L/02 et L/03)	33.8	17.6	13.0	10.1	15.2
Membres de la famille de l'exploitant : UTA	11.3	7.4	5.8	4.7	7.7
Main d'oeuvre non familiale occupée régulièrement (L/04)	13.5	5.0	4.1	3.0	6.1
Main d'oeuvre non familiale occupée régulièrement : UTA	7.1	2.6	2.1	1.8	3.3
Répartition des exploitations selon l'âge de l'exploitant :					
- moins de 35 ans	3.5	1.6	1.0	0.7	1.2
- de 35 à moins de 45 ans	9.9	3.7	2.3	1.8	2.6
- de 45 à moins de 55 ans	11.3	4.1	3.1	2.4	3.6
- de 55 à moins de 65 ans	10.7	5.4	4.1	3.4	4.6
- 65 ans et plus	13.8	6.8	4.4	2.9	3.7
Répartition des exploitations selon le temps de travail de l'exploitant :					
>0 à < 25%	16.0	4.5	2.2	1.1	1.4
25 à < 50%	6.7	3.8	2.2	1.4	1.4
50 à < 75%	4.2	2.7	1.7	1.3	1.5
75 à < 100%	2.5	1.6	1.3	1.1	1.5
100%	9.8	7.4	6.6	5.7	9.5
Répartition (en %) de la SAU selon le mode faire valoir					
- faire valoir direct	83.4	72.9	77.3	75.0	74.3
- fermage	16.6	27.1	22.7	25.0	25.7
- métayage et autres	-	-	-	-	-
AUTRE ACTIVITE LUCRATIVE (AAL)					
Nombre d'exploitants ayant une AAL	19.5	7.8	4.9	3.3	4.1
- comme activité principale	15.7	5.1	2.9	1.9	1.8
- comme activité secondaire	3.8	2.7	2.0	1.4	2.3
Nombre de conjoints ayant une AAL	7.4	2.7	1.8	1.6	2.0
- comme activité principale	6.1	2.0	1.2	1.0	1.2
- comme activité secondaire	1.3	0.7	0.7	0.5	0.8
Nombre d'autres membres de la famille de l'exploitant ayant une AAL	8.3	4.9	3.3	2.5	3.4
- comme activité principale	5.9	3.4	2.4	1.8	2.2
- comme activité secondaire	2.4	1.5	0.9	0.7	1.2
UTILISATION DU SOL					
Nombre d'exploitations ayant :					
- des superficies boisées (H/02)	7.3	2.4	1.7	1.4	2.4
- des prairies permanentes et pâturages (F)	50.9	18.6	12.5	9.2	13.6
- des cultures permanentes (G)	0.8	0.8	0.7	0.6	1.0
- des terres arables (D)	13.5	9.9	8.0	6.5	10.3
- des céréales (D/01 à D/08)	1.5	2.9	2.9	2.6	4.8
- du blé tendre ou de l'épeautre (D/01)	0.2	0.5	0.6	0.5	1.2
- des pommes de terre (D/10)	1.1	1.7	1.5	1.2	2.0
- des betteraves sucrières (D/11)	-	0.1	0.1	0.2	0.3
- des plantations d'arbres fruitiers et baies (G/01)	0.7	0.7	0.6	0.5	0.7
- des vignes (G/04)	-	-	-	-	-
- des vignes produisant normalement du vin de qualité (G/04a)	-	-	-	-	-
- des cultures sous verre (D/15, D/17 et G/07)	0.3	0.5	0.5	0.5	0.8
- des superficies irriguées	0.4	0.1	0.1	0.2	0.2
Superficie en :					
- superficies boisées (H/02)	31.4	11.2	5.4	5.1	9.2
- prairies permanentes et pâturages (F)	918.8	260.8	221.3	204.8	414.3
- cultures permanentes (G)	0.2	0.3	0.5	0.5	1.1
- terres arables (D)	70.7	47.4	49.8	49.9	99.2
- céréales (D/01 à D/08)	2.3	8.1	11.7	13.4	32.8
- blé tendre ou épeautre (D/01)	0.3	1.2	2.2	2.7	7.4
- pommes de terre (D/10)	0.2	0.6	0.7	0.7	1.7
- betteraves sucrières (D/11)	-	0.1	0.2	0.3	0.9
- plantations d'arbres fruitiers et baies (G/01)	0.2	0.3	0.5	0.5	1.0
- vignes (G/04)	-	-	-	-	-
- vignes produisant normalement du vin de qualité (G/04a)	-	-	-	-	-
- cultures sous verre (D/15, D/17 et G/07)	-	-	-	-	0.1
- superficies irriguées	2.0	0.2	0.1	0.3	0.4
ANIMAUX					
Nombre d'exploitations ayant :					
- des animaux (J/01 à J/17)	26.8	18.5	12.4	9.0	13.3
- des bovins (J/02 à J/08)	15.3	14.4	9.8	7.4	11.1
- des vaches laitières (J/07)	0.7	0.7	0.7	0.8	1.8
- d'autres vaches (J/08)	6.0	7.8	5.7	4.4	6.6
- des ovins (J/09)	9.3	7.8	6.1	4.7	7.2
- des caprins (J/10)	-	-	-	-	-
- des porcins (J/11 à J/13)	1.6	1.5	1.1	1.0	1.6
- des truies reproductrices (J/12)	0.9	1.2	0.9	0.7	1.2
- des volailles (J/14 à J/16)	12.1	5.1	3.4	2.5	3.7
- des poulets de chair (J/14)	0.4	0.2	0.2	0.1	0.2
- des poules pondeuses (J/15)	10.5	4.5	2.9	2.1	3.2
Nombre :					
- de bovins (J/02 à J/08)	126.8	258.3	259.6	249.7	459.3
- de vaches laitières (J/07)	0.9	1.7	2.9	5.4	18.7
- d'autres vaches (J/08)	14.6	39.1	42.5	43.8	70.8
- d'ovins (J/09)	285.0	628.2	756.8	751.7	1562.3
- de caprins (J/10)	-	-	-	-	-
- de porcins (J/11 à J/13)	16.3	33.1	42.5	47.3	118.1
- de truies reproductrices (J/12)	2.4	5.5	6.0	6.0	14.6
- de volailles (J/14 à J/16)	550.0	560.0	970.0	1060.0	3100.0
- de poulets de chair (J/14)	50.0	80.0	290.0	370.0	1520.0
- de poules pondeuses (J/15)	370.0	400.0	590.0	570.0	1360.0

MAIN RESULTS BY ECONOMIC SIZE CLASSES OF HOLDINGS,
IN TERMS OF SGM (ESU)

Data in 1000

12-<16	16-<40	40-<100	>=100	TOTAL	
12.3	49.0	46.0	23.4	249.2	Total number of holdings
462.9	2870.5	5123.7	5949.1	16746.0	Total AA
183.2	1421.0	3117.9	5371.5	10508.9	Total standard gross margin
					LABOUR FORCE
20.7	96.8	130.6	153.2	520.4	Total labour force, in AWU (L/01 to L/06)
12.2	46.6	42.4	17.9	231.6	Holders natural persons
11.6	44.6	40.3	16.1	216.8	Holders managers
10.2	41.6	38.9	15.7	168.3	Holders : AWU
13.1	58.0	66.5	30.4	257.6	Members of the holders family (L/02 and L/03)
7.1	34.9	44.7	19.2	142.7	Members of the holders family : AWU
4.4	23.5	51.8	123.3	234.7	Non family labour regularly employed (L/04)
2.7	15.9	41.5	107.1	184.0	Non family labour regularly employed : AWU
					Distribution of holdings by age class of holder :
0.9	4.1	3.5	1.4	17.7	- less than 35
2.3	9.1	9.8	4.2	45.5	- from 35 to less than 45
2.9	12.5	11.8	5.2	57.1	- from 45 to less than 55
3.9	13.6	11.7	4.8	62.1	- from 55 to less than 65
2.2	7.4	5.7	2.3	49.2	- 65 and over
					Distribution of holdings by work time of holder :
0.8	2.1	1.5	0.9	30.5	>0 to < 25%
0.7	1.7	1.2	0.6	19.7	25 to < 50%
0.8	1.6	1.3	0.8	15.8	50 to < 75%
1.1	2.6	1.7	1.2	14.6	75 to < 100%
8.4	37.4	35.9	13.8	134.5	100%
					Distribution (in %) of AA by type of tenure
71.4	62.8	60.8	57.2	62.6	- owner-farmed
28.6	37.2	39.2	42.8	37.4	- tenant-farmed
-	-	-	-	-	- share farmed and others
					OTHER GAINFUL ACTIVITY (OGA)
2.7	6.3	4.0	2.1	54.6	Number of holders with OGA
1.1	2.0	1.2	0.7	32.4	- as principal activity
1.6	4.2	2.9	1.5	22.3	- as secondary activity
1.4	4.5	3.4	1.4	26.0	Number of spouses with OGA
0.8	2.3	1.9	0.7	17.2	- as principal activity
0.6	2.2	1.5	0.6	8.8	- as secondary activity
2.6	8.7	5.9	2.7	42.1	Number of other members of the holders family with OGA
1.8	5.8	3.4	1.6	28.3	- as principal activity
0.8	2.9	2.5	1.0	13.8	- as secondary activity
					LAND USE
					Number of holdings with :
2.0	10.0	13.1	10.2	50.5	- Woodland (H/02)
10.5	42.3	39.8	19.5	217.1	- Permanent pasture and meadow (F)
0.7	2.1	1.7	1.6	9.9	- Permanent crops (G)
8.6	37.9	40.3	22.4	157.5	- Arable land (D)
4.5	22.5	28.5	20.0	90.2	- Cereals (D/01 to D/08)
1.2	9.1	16.7	17.2	47.2	- Common wheat or spelt (D/01)
1.8	8.3	9.1	7.4	34.1	- Potatoes (D/10)
0.3	2.4	3.4	4.3	11.1	- Sugar-beet (D/11)
0.5	1.6	1.4	1.4	8.0	- Fruit and berry plantations (G/01)
-	-	-	-	-	- Vineyards (G/04)
-	-	-	-	-	- Vineyards normally producing quality wine (G/04a)
0.7	2.2	1.5	0.9	7.9	- Crops under glass (D/15, D/17 and G/07)
0.1	0.6	1.1	2.9	5.6	- Irrigated area
					Area under :
5.9	47.8	78.1	121.0	313.8	- Woodland (H/02)
354.2	2080.2	3259.2	2043.1	9756.6	- Permanent pasture and meadow (F)
1.0	5.2	10.1	32.8	51.7	- Permanent crops (G)
107.8	785.0	1854.3	3873.0	6937.2	- Arable land (D)
40.1	357.0	1010.1	2456.1	3931.5	- Cereals (D/01 to D/08)
9.6	110.5	417.9	1440.0	1991.7	- Common wheat or spelt (D/01)
2.0	16.7	38.8	115.7	177.0	- Potatoes (D/10)
1.1	14.4	38.1	147.1	202.1	- Sugar-beet (D/11)
0.8	4.5	9.2	28.4	45.3	- Fruit and berry plantations (G/01)
-	-	-	-	-	- Vineyards (G/04)
-	-	-	-	-	- Vineyards normally producing quality table wine (G/04a)
0.1	0.3	0.5	0.9	1.9	- Crops under glass (D/15, D/17 and G/07)
1.6	2.4	12.3	91.9	111.2	- Irrigated area
					ANIMALS
					Number of holdings with :
10.3	41.7	39.3	17.9	189.1	- Animals (J/01 to J/17)
8.9	37.1	35.2	14.6	153.9	- Bovine animals (J/02 to J/08)
2.2	16.0	20.1	7.0	50.0	- Dairy cows (J/07)
5.0	17.7	13.3	4.9	71.3	- Other cows (J/08)
5.7	22.4	20.0	8.1	91.4	- Sheep (J/09)
-	-	-	-	-	- Goats (J/10)
1.3	5.2	5.1	3.0	21.3	- Pigs (J/11 to J/13)
1.0	4.0	3.9	2.4	16.1	- Breeding sows (J/12)
3.0	12.0	10.0	3.5	55.3	- Poultry (J/14 to J/16)
0.2	0.7	0.6	0.3	2.9	- Table fowl (J/14)
2.6	10.2	8.2	2.7	46.9	- Laying hens (J/15)
					Number :
442.1	2621.6	4509.6	3160.0	12086.9	- Bovine animals (J/02 to J/08)
35.2	539.9	1427.2	1006.6	3038.3	- Dairy cows (J/07)
72.4	352.9	423.7	262.2	1329.8	- Other cows (J/08)
1592.9	9966.2	14263.2	8721.7	38527.9	- Sheep (J/09)
-	-	-	-	-	- Goats (J/10)
130.6	928.4	2006.4	4576.8	7899.3	- Pigs (J/11 to J/13)
16.6	111.6	229.3	502.3	894.4	- Breeding sows (J/12)
3080.0	22260.0	39120.0	68210.0	138920.0	- Poultry (J/14 to J/16)
1490.0	12600.0	23700.0	30470.0	70570.0	- Table fowl (J/14)
1430.0	8670.0	13370.0	30710.0	57470.0	- Laying hens (J/15)

C

**Hauptergebnisse
nach betriebswirtschaftlichen Ausrichtungen**

**Main results
by farm types**

**Principaux résultats
par orientations technico-économiques**

**Risultati principali
per orientamenti tecnico-economici**

ENQUETE SUR LA STRUCTURE DES EXPLOITATIONS AGRICOLES 1987

PRINCIPAUX RESULTATS PAR ORIENTATION TECHNICO-ECONOMIQUE

Données en 1000

EUR-12	TOTAL	11	12	20	31	32	33	34	41	42
Nombre d'exploitations	8593,7	725,8	1097,8	228,2	602,6	670,7	625,5	442,7	709,7	314,8
Répartition (en %)	100,0	8,4	12,8	2,7	7,0	7,8	7,3	5,2	8,3	3,7
MBS totale (en UDE)	93275,5	6587,8	17169,5	6972,4	4854,6	4556,4	1161,1	2834,2	15063,7	2715,5
Répartition (en %)	100,0	7,1	18,4	7,5	5,2	4,9	1,2	3,0	16,1	2,9
OCCUPATION DU SOL										
SAU TOTALE										
Nombre d'exploitations	8593,7	725,8	1097,8	228,2	602,6	670,7	625,5	442,7	709,7	314,8
Superficie	115269,0	14572,9	20230,4	687,7	2657,8	2316,2	2138,6	1997,7	16048,5	7019,7
Moyenne (ha)	13,4	20,1	18,4	3,0	4,4	3,5	3,4	4,5	22,6	22,3
TERRES ARABLES										
Nombre d'exploitations	5955,0	725,8	1097,3	226,0	181,0	150,6	120,4	167,3	555,0	168,8
Superficie	63101,2	13507,3	18433,5	548,2	448,3	380,4	196,1	375,5	5997,3	1472,4
Moyenne (ha)	10,6	18,6	16,8	2,4	2,5	2,5	1,6	2,0	10,8	8,7
CEREALES										
Nombre d'exploitations	4322,0	725,8	791,1	36,2	96,2	57,5	49,4	96,1	390,0	100,5
Superficie	35426,5	10729,7	9892,4	110,1	233,3	169,4	76,5	190,9	1845,6	415,3
Moyenne (ha)	8,2	14,8	12,5	3,0	2,4	2,9	1,5	2,0	4,7	4,1
CULTURES PERMANENTES										
Nombre d'exploitations	4478,9	146,6	336,6	58,9	602,6	670,7	625,5	442,7	58,6	19,4
Superficie	10604,4	238,9	463,8	75,0	2060,8	1789,6	1829,2	1502,6	29,9	16,6
Moyenne (ha)	2,4	1,6	1,4	1,3	3,4	2,7	2,9	3,4	0,5	0,9
ARBRES FRUITIERS										
Nombre d'exploitations	1265,2	18,2	58,8	18,4	51,4	437,4	49,8	223,0	16,3	2,8
Superficie	2082,0	19,9	49,9	15,1	31,6	1156,0	35,2	317,0	7,8	1,2
Moyenne (ha)	1,6	1,1	0,8	0,8	0,6	2,6	0,7	1,4	0,5	0,4
VIGNES										
Nombre d'exploitations	2483,8	90,4	222,1	23,4	602,6	90,7	66,9	322,4	40,4	14,6
Superficie	3819,8	119,8	211,8	22,8	1931,7	97,5	26,2	434,7	14,9	7,0
Moyenne (ha)	1,5	1,3	1,0	1,0	3,2	1,1	0,4	1,3	0,4	1,0
PRAIRIES PERMANENTES/PATURAGES										
Nombre d'exploitations	3213,0	116,0	225,3	23,6	70,8	42,5	41,2	51,2	637,1	286,7
Superficie	41427,5	818,7	1318,3	62,1	141,5	142,4	109,7	114,1	10004,0	5524,3
Moyenne (ha)	12,9	7,1	5,9	2,6	2,0	3,4	2,7	2,2	15,7	19,3
CHEPTEL										
BOVINS										
Nombre d'exploitations	2650,0	56,1	154,3	9,6	12,9	13,2	2,4	12,0	709,7	314,8
Nombre de bovins	82801,6	929,8	3094,1	64,2	96,3	96,3	10,7	68,7	33366,6	13378,1
Moyenne (têtes)	31	17	20	7	7	7	4	6	47	42
VACHES LAITIÈRES										
Nombre d'exploitations	1639,5	19,2	61,8	4,9	4,0	7,3	1,0	6,2	709,7	8,3
Nombre de vaches laitières	25373,2	80,9	364,6	17,7	14,6	24,7	3,1	17,6	16974,7	15,3
Moyenne (têtes)	15	4	6	4	4	3	3	3	24	2
OVINS										
Nombre d'exploitations	998,0	31,8	75,2	7,6	8,8	14,8	17,5	24,7	61,1	39,2
Nombre d'ovins	94500,6	2936,1	4640,5	146,3	90,6	320,5	194,2	333,6	3162,3	1888,4
Moyenne (têtes)	95	92	62	19	10	22	11	13	52	48
CAPRINS										
Nombre d'exploitations	703,6	16,9	56,1	11,8	12,0	25,1	43,6	48,9	20,8	12,4
Nombre de caprins	10474,1	159,1	392,4	42,1	40,3	130,5	146,1	209,1	106,9	128,4
Moyenne (têtes)	15	9	7	4	3	5	3	4	5	10
PORCINS										
Nombre d'exploitations	1996,3	87,9	214,0	14,7	24,2	22,9	13,5	32,2	236,6	56,5
Nombre de porcs	98920,7	1006,7	5492,1	146,1	71,7	202,5	33,2	126,0	4756,4	489,1
Moyenne (têtes)	50	11	26	10	3	9	2	4	20	9
VOLAILLES										
Nombre d'exploitations	3401,5	213,5	436,3	42,2	98,7	91,3	99,9	126,8	382,2	131,0
Nombre de volailles	901282,0	11383,0	37398,0	2019,0	2439,0	4254,0	1794,0	3801,0	21257,0	4723,0
Moyenne (têtes)	265	53	86	48	25	47	18	30	56	36
MAIN D'OEUVRE AGRICOLE										
UNITE DE TRAVAIL ANNUEL										
Total (L/01 à L/06)	9077,2	477,4	1194,5	430,7	511,0	479,2	291,4	378,7	1172,7	362,9
Exploitant (L/01)	4154,9	248,7	535,6	140,9	222,3	206,5	129,5	161,1	571,2	203,9
Membres de la famille (L/02 à L/03)	3294,2	124,8	396,8	118,4	137,4	131,6	81,8	116,6	497,9	119,7
Main d'oeuvre non familiale (L/04)	940,0	62,0	138,3	125,0	80,7	41,6	5,3	45,3	90,5	33,3
Moyenne par exploitation	1,1	0,7	1,1	1,9	0,8	0,7	0,5	0,9	1,7	1,2
MBS moyenne par UTA	10,3	13,8	14,4	16,2	9,5	9,5	4,0	7,5	12,8	7,5
NOMBRE DE PERSONNES										
Total (L/01 à L/04)	17651,1	1203,5	2288,6	600,4	1164,4	1220,5	1080,3	899,8	1693,9	595,6
A temps complet (L/01 à L/04)	4249,3	203,0	470,1	247,3	185,1	126,7	21,9	109,1	772,7	205,7
Part du temps complet (en %)	24,1	16,9	20,5	41,2	15,9	10,4	2,0	12,1	45,6	34,5
REPARTITION (EN %) DES EXPLOITANTS										
- par temps de travail (1)										
> 0 - < 50%	56,4	73,3	55,6	39,9	71,4	76,6	90,6	72,0	19,5	36,6
50 % - < 100 %	16,3	139868,0	92558,3	448632,1	167834,3	149967,9	7,3	227492,9	14,1	21,7
100 %	27,2	15,6	23,0	44,0	15,0	10,2	2,1	11,0	66,6	42,0
- par âge										
< 45 ans	20,9	21,0	22,4	26,4	19,1	18,1	17,7	17,9	28,7	22,9
de 45 à 54 ans	24,8	21,7	25,8	27,0	24,4	24,4	22,8	22,2	29,8	21,4
de 55 à 64 ans	30,6	30,3	30,6	29,2	31,7	30,6	27,1	29,9	30,6	31,8
65 ans et plus	23,6	27,1	21,1	17,4	24,6	26,9	32,3	30,1	10,9	21,9
AUTRES ACTIVITES LUCRATIVES										
Exploitants avec AAL	2525,1	233,2	300,9	56,8	211,0	239,7	231,6	134,0	120,6	94,8
% du nombre d'exploitants	29,8	32,6	27,8	25,5	35,4	35,9	37,1	30,5	17,3	30,7
Membres de la famille avec AAL	2008,8	122,5	229,3	46,7	149,4	166,3	136,1	107,4	162,0	72,9
% du nombre de membres de la famille	24,9	29,7	21,9	20,3	31,6	33,1	30,4	26,3	18,2	29,7

(1) En pourcentage du temps annuel de travail d'une personne à temps complet.

Codes des OTE :

- | | |
|------------------------------------|---|
| 11. Céréales | 43. Bovins : lait, élevage et viande |
| 12. Cultures générales | 44. Ovins, caprins et autres herbivores |
| 20. Horticulture | 50. Granivores |
| 31. Viticulture | 60. Polyculture |
| 32. Fruits et agrumes | 71. Polyélevage : herbivores dominants |
| 33. Olivieraies | 72. Polyélevage : granivores dominants |
| 34. Cultures permanentes combinées | 81. Grandes cultures et herbivores |
| 41. Bovins : lait | 82. Culture et élevage : divers |
| 42. Bovins : élevage et viande | |

FARM STRUCTURE SURVEY 1987

MAIN RESULTS BY TYPE OF FARMING

Data in 1000

43	44	50	60	71	72	81	82	TOTAL	EUR-12
146,4	604,3	126,5	1020,2	363,9	107,9	456,3	350,5	8593,7	Total number of holdings
1,7	7,0	4,5	11,9	4,2	1,3	5,3	4,1	100,0	Distribution (in %)
2210,0	3889,4	3501,3	6626,4	2862,5	1612,2	7451,4	3209,2	93275,5	Total SGM (in ESU)
2,4	4,2	3,8	7,1	3,1	1,7	8,0	3,4	100,0	Distribution (in %)
LAND USE									
TOTAL AA									
146,4	604,3	126,5	1020,2	363,9	107,9	456,3	350,5	8593,7	Number of holdings
2888,7	16011,5	911,9	7883,2	3870,2	1294,2	11707,6	3034,6	115269,0	Area
19,7	26,5	7,2	7,7	10,6	12,0	25,7	8,7	13,4	Average (ha)
ARABLE LAND									
119,5	235,3	73,9	964,4	333,7	84,6	456,3	275,5	5955,0	Number of holdings
1180,5	2020,1	632,1	5108,2	2026,3	690,0	7986,5	2101,4	63101,2	Area
9,9	8,6	8,6	5,3	6,1	8,2	17,5	7,6	10,6	Average (ha)
CEREALS									
93,8	135,5	47,4	716,5	292,8	60,1	424,0	209,2	4322,0	Number of holdings
489,7	623,3	402,3	2968,8	1028,8	314,6	4570,6	1366,2	35426,5	Area
5,2	4,6	8,5	4,1	3,5	5,2	10,8	6,5	8,2	Average (ha)
PERMANENT CROPS									
20,3	72,3	24,6	863,7	176,9	39,9	97,3	222,5	4478,9	Number of holdings
12,7	69,9	48,0	1859,1	159,9	43,4	84,8	321,5	10604,4	Area
0,6	1,0	1,9	2,2	0,9	1,1	0,9	1,4	2,4	Average (ha)
FRUIT PLANTATIONS									
4,3	15,4	8,0	242,6	37,4	8,1	13,6	60,1	1265,2	Number of holdings
2,4	9,2	13,5	312,9	26,5	6,9	7,7	69,1	2082,0	Area
0,5	0,6	1,7	1,3	0,7	0,9	0,6	1,2	1,6	Average (ha)
VINEYARDS									
13,6	41,2	14,3	561,3	135,3	28,2	76,1	140,5	2483,8	Number of holdings
5,8	21,3	14,7	685,1	65,7	16,0	44,1	100,6	3819,8	Area
0,4	0,5	1,0	1,2	0,5	0,6	0,6	0,7	1,5	Average (ha)
PERMANENT PASTURE AND MEADOWS									
123,3	518,0	46,7	252,6	248,5	58,2	327,4	132,1	3213,0	Number of holdings
1691,9	13913,6	230,1	895,5	1673,3	559,0	3625,3	603,7	41427,5	Area
13,7	26,9	4,9	3,5	6,7	9,6	11,1	4,6	12,9	Average (ha)
LIVESTOCK									
BOVINE ANIMALS									
146,4	169,1	17,5	209,7	284,6	55,4	365,0	117,5	2650,0	Number of holdings
6188,0	4527,6	332,2	1743,5	4581,0	1802,5	11412,3	1099,9	82801,6	Number of bovine animals
42	27	19	8	16	33	31	9	31	Average (heads)
DAIRY COWS									
146,4	57,3	4,5	90,9	195,4	30,0	234,6	58,1	1639,5	Number of holdings
1778,8	424,2	42,6	337,3	1453,3	498,2	3050,2	275,4	25373,2	Number of dairy cows
12	7	9	4	7	17	13	5	15	Average (heads)
SHEEP									
18,6	276,2	12,3	133,8	93,4	19,3	103,2	60,4	998,0	Number of holdings
904,0	56600,9	458,1	3390,0	4247,3	1084,6	12297,2	1806,0	94500,6	Number of sheep
49	205	37	25	45	56	119	30	95	Average (heads)
GOATS									
9,3	111,6	6,2	139,7	65,1	15,6	52,9	55,6	703,6	Number of holdings
72,3	5514,7	52,0	726,9	916,7	149,6	1149,6	537,4	10474,1	Number of goats
8	49	8	5	14	10	22	10	15	Average (heads)
PIGS									
62,2	85,0	88,9	330,8	238,8	89,5	198,0	200,6	1996,3	Number of holdings
899,5	587,3	41105,0	4154,8	5460,4	12958,5	2559,2	18872,2	98920,7	Number of pigs
14	7	462	13	23	145	13	94	50	Average (heads)
POULTRY									
89,7	210,5	71,7	562,0	282,1	72,8	271,4	219,6	3401,5	Number of holdings
4592,0	5644,0	582387,0	26393,0	15387,0	77651,0	12214,0	87645,0	901282,0	Number of poultry
51	27	8119	47	55	1067	45	399	265	Average (heads)
LABOUR FORCE									
ANNUAL WORK UNIT									
236,7	554,0	179,8	1062,8	525,8	138,6	682,1	399,9	9077,2	Total (L/01 to L/06)
110,1	285,8	75,7	469,4	228,7	63,5	314,8	187,5	4154,9	Holder (L/01)
108,3	195,9	49,5	431,6	265,2	57,8	281,9	179,2	3294,2	Holder's family members (L/02 to L/03)
15,4	54,2	48,3	71,3	22,9	13,9	69,2	22,8	94,0	Non family workers (L/04)
1,6	0,9	1,4	1,0	1,4	1,3	1,5	1,1	1,1	Average UTA per holding
9,3	7,0	19,5	6,2	5,4	11,6	10,9	8,0	10,3	Average SGM per AMU
NUMBER OF PERSONS									
347,7	1068,3	279,9	2212,6	897,7	247,4	1075,6	775,1	17651,1	Total (L/01 to L/04)
150,6	305,3	113,9	395,8	280,9	75,4	398,2	187,8	4249,3	Full time (L/01 to L/04)
43,3	28,6	40,7	17,9	31,3	30,5	37,0	24,2	24,1	Full time part (in %)
DISTRIBUTION (IN %) OF THE HOLDERS									
- by work time (1)									
23,3	56,1	41,9	59,4	39,3	45,1	32,0	51,3	56,4	> 0 - < 50 %
695922,8	13,8	831056,0	20,7	20,8	15,3	18,4	287515,2	16,3	50 % - < 100 %
57,9	30,4	44,0	20,0	40,0	39,7	49,8	29,4	27,2	100 %
- per age									
21,5	22,2	32,2	15,8	18,1	25,8	23,9	19,3	20,9	< 45
29,3	22,8	29,1	23,5	25,3	28,3	27,6	24,1	24,8	from 45 to 54
32,1	27,9	25,5	32,3	33,5	30,6	32,9	32,4	30,6	from 55 to 64
15,1	27,0	13,2	28,4	23,1	15,4	15,6	24,3	23,6	65 and over
OTHER GAINFUL ACTIVITIES									
28,6	176,9	38,8	316,4	82,9	35,2	110,4	113,4	2525,1	Holder's with OGA
19,9	30,3	32,3	31,2	23,0	33,3	24,7	32,6	29,8	% of the number of holders
33,0	108,8	23,6	304,0	108,0	28,8	105,4	101,5	2008,8	Holder's family members with OGA
17,8	26,2	22,7	27,3	21,2	23,1	19,2	25,5	24,9	% of the number of family members

(1) Percentage of annual time worked by a full-time worker

Codes of the farm types :

- | | |
|--------------------------------------|--|
| 11. Cereals | 43. Cattle : dairying, rearing and fattening |
| 12. General field cropping | 44. Sheep, goats and other grazing livestock |
| 20. Horticulture | 50. Granivores |
| 31. Vineyards | 60. Mixed cropping |
| 32. Fruit and citrus fruit | 71. Mixed livestock, mainly grazing livestock |
| 33. Olives | 72. Mixed livestock, mainly granivores |
| 34. Various permanent crops combined | 81. Field crops and grazing livestock combined |
| 41. Cattle : dairying | 82. Various crops and livestock combined |
| 42. Cattle : rearing and fattening | |

ENQUETE SUR LA STRUCTURE DES EXPLOITATIONS AGRICOLES 1987

PRINCIPAUX RESULTATS PAR ORIENTATION TECHNOICO-ECONOMIQUE

Données en 1000

EUR-10	TOTAL	11	12	20	31	32	33	34	41	42
Nombre d'exploitations	6189,7	520,5	922,9	129,4	519,0	362,6	471,4	353,3	612,3	268,3
Répartition (en %)	100,0	8,4	14,9	2,1	8,4	5,9	7,6	5,7	9,9	4,3
MBS totale (en UDE)	81430,3	5174,9	15796,7	6182,9	4628,4	3203,9	891,4	2464,2	14481,6	2403,0
Répartition (en %)	100,0	6,4	19,4	7,6	5,7	3,9	1,1	3,0	17,8	3,0
OCCUPATION DU SOL										
SAU TOTALE										
Nombre d'exploitations	6189,7	520,5	922,9	129,4	519,0	362,6	471,4	353,3	612,3	268,3
Superficie	87225,3	8099,0	16388,2	399,1	2012,4	1135,3	971,2	1252,6	15332,8	6163,5
Moyenne (ha)	14,1	15,6	17,8	3,1	3,9	3,1	2,1	3,5	25,0	23,0
TERRES ARABLES										
Nombre d'exploitations	4247,6	520,5	922,9	127,5	148,8	86,2	86,7	149,4	475,3	140,2
Superficie	46896,3	7374,2	14982,2	317,1	355,8	174,1	92,1	256,5	5772,9	1342,4
Moyenne (ha)	11,0	14,2	16,2	2,5	2,4	2,0	1,1	1,7	12,1	9,6
CEREALES										
Nombre d'exploitations	3097,7	520,5	664,2	16,3	84,1	38,5	35,7	78,6	339,1	80,9
Superficie	25928,0	6206,2	8204,9	62,2	202,9	87,4	40,3	139,2	1789,2	358,2
Moyenne (ha)	8,4	11,9	12,4	3,8	2,4	2,3	1,1	1,8	5,3	4,4
CULTURES PERMANENTES										
Nombre d'exploitations	3021,5	90,0	268,4	31,5	519,0	362,6	471,4	353,2	46,8	15,7
Superficie	5449,4	46,8	199,3	31,9	1509,9	846,1	808,8	892,4	22,6	7,0
Moyenne (ha)	1,8	0,5	0,7	1,0	2,9	2,3	1,7	2,5	0,5	0,4
ARBRES FRUITIERS										
Nombre d'exploitations	806,6	8,8	50,9	10,0	43,4	257,6	43,2	157,2	12,6	2,1
Superficie	1089,5	4,7	37,6	6,8	23,0	603,5	27,2	156,1	6,2	0,6
Moyenne (ha)	1,4	0,5	0,7	0,7	0,5	2,3	0,6	1,0	0,5	0,3
VIGNES										
Nombre d'exploitations	1791,7	59,3	180,7	11,7	519,0	56,8	60,6	273,8	33,0	12,5
Superficie	2302,6	19,1	90,9	6,7	1415,8	29,9	17,5	257,7	12,5	4,3
Moyenne (ha)	1,3	0,3	0,5	0,6	2,7	0,5	0,3	0,9	0,4	1,0
PRAIRIES PERMANENTES/PATURAGES										
Nombre d'exploitations	2639,1	105,8	209,6	17,1	69,2	36,2	33,9	47,4	555,7	246,9
Superficie	34770,3	671,2	1193,0	48,1	139,8	112,7	67,0	99,0	9521,7	4808,6
Moyenne (ha)	13,2	6,3	5,7	2,8	2,0	3,1	2,0	2,1	17,1	19,5
CHEPTEL										
BOVINS										
Nombre d'exploitations	1977,4	44,2	136,5	4,3	11,5	10,0	1,8	10,0	612,3	268,3
Nombre de bovins	76057,4	815,7	2942,4	42,1	92,3	82,0	7,3	58,6	31963,1	12178,3
Moyenne (têtes)	38	18	22	10	8	8	4	6	52	45
VACHES LAITIÈRES										
Nombre d'exploitations	1229,2	11,1	50,9	1,6	3,7	5,8	0,7	5,3	612,3	6,4
Nombre de vaches laitières	23038,8	42,1	321,5	8,4	13,9	20,1	2,2	14,8	15974,3	11,2
Moyenne (têtes)	19	4	6	5	4	3	3	3	26	2
OVINS										
Nombre d'exploitations	723,1	22,7	66,3	4,6	8,2	8,6	15,8	21,1	50,8	34,9
Nombre d'ovins	72188,7	1640,2	3816,5	78,0	78,1	149,3	111,5	206,6	3089,2	1748,9
Moyenne (têtes)	100	72	58	17	10	17	7	10	60	50
CAPRINS										
Nombre d'exploitations	445,9	11,0	45,1	4,8	10,7	16,5	37,7	43,7	16,4	9,8
Nombre de caprins	6906,7	76,9	285,8	15,2	36,9	68,0	103,6	155,2	79,7	70,5
Moyenne (têtes)	15	7	6	3	3	4	3	4	5	7
PORCINS										
Nombre d'exploitations	1211,1	60,2	172,1	4,9	19,0	11,5	8,4	24,4	180,3	34,6
Nombre de porcs	83814,7	698,3	5171,2	90,1	61,7	78,5	19,3	82,4	4545,4	328,7
Moyenne (têtes)	69	12	30	19	3	7	2	3	25	9
VOLAILLES										
Nombre d'exploitations	2360,6	166,9	373,8	20,9	86,2	64,7	90,4	110,1	308,8	103,3
Nombre de volailles	751872,0	9671,0	36748,0	1188,0	2372,0	2692,0	1729,0	3558,0	20344,0	4295,0
Moyenne (têtes)	319	58	98	57	28	42	19	32	66	42
MAIN D'OEUVRE AGRICOLE										
UNITE DE TRAVAIL ANNUEL										
Total (L/01 à L/06)	6517,0	334,8	982,3	309,9	432,7	299,3	214,9	310,8	1009,8	296,2
Exploitant (L/01)	3101,8	175,9	451,4	95,7	199,2	132,3	104,6	130,6	505,0	175,5
Membres de la famille (L/02 à L/03)	2245,1	89,6	331,7	80,9	121,8	85,9	66,1	97,5	407,6	88,6
Main d'oeuvre non familiale (L/04)	714,2	40,5	114,5	106,5	57,1	20,8	1,4	38,3	85,3	27,8
Moyenne par exploitation	1,1	0,6	1,1	2,4	0,8	0,8	0,5	0,9	1,6	1,1
MBS moyenne par UTA	12,5	15,5	16,1	20,0	10,7	10,7	4,1	7,9	14,3	8,1
NOMBRE DE PERSONNES										
Total (L/01 à L/04)	12578,2	869,2	1929,1	389,4	976,1	690,1	799,0	725,3	1456,2	491,6
A temps complet (L/01 à L/04)	2970,3	129,1	374,9	188,8	149,2	65,9	9,9	84,1	658,1	163,1
Part du temps complet (en %)	23,6	14,9	19,4	48,5	15,3	9,5	1,2	11,6	45,2	33,2
REPARTITION (EN %) DES EXPLOITANTS										
- par temps de travail (1)										
> 0 - < 50%	55,1	75,9	55,8	24,9	70,3	71,7	90,8	71,9	17,5	36,3
50% - < 100%	16,7	195166,6	110164,4	797257,9	195000,3	277372,9	7,7	285147,0	13,7	22,1
100%	27,9	13,8	22,3	56,2	15,5	10,3	1,5	9,7	68,9	42,0
- par âge										
< 45 ans	22,2	21,0	22,5	30,9	19,1	19,2	18,1	18,4	30,4	23,8
de 45 à 54 ans	25,1	21,8	26,0	28,5	24,6	23,8	22,3	22,1	30,5	23,6
de 55 à 64 ans	30,4	29,6	30,5	28,6	32,0	30,5	26,5	29,3	30,1	31,2
65 ans et plus	22,4	27,6	20,9	12,1	24,3	26,5	33,1	30,2	8,9	21,3
AUTRES ACTIVITES LUCRATIVES										
Exploitants avec AAL	1792,3	174,7	252,6	29,8	179,1	117,1	167,4	101,7	109,2	85,9
% du nombre d'exploitants	29,4	34,1	27,8	23,8	34,9	32,5	35,6	29,0	18,2	32,6
Membres de la famille avec AAL	1315,6	84,1	183,6	21,4	120,8	74,7	83,8	78,6	144,9	63,3
% du nombre de membres de la famille	23,4	27,4	20,7	15,5	30,6	24,5	25,7	23,7	19,2	32,8

(1) En pourcentage du temps annuel de travail d'une personne à temps complet.

Codes des OTE :

- | | |
|------------------------------------|---|
| 11. Céréales | 43. Bovins : lait, élevage et viande |
| 12. Cultures générales | 44. Ovins, caprins et autres herbivores |
| 20. Horticulture | 50. Granivores |
| 31. Viticulture | 60. Polyculture |
| 32. Fruits et agrumes | 71. Polyélevage : herbivores dominants |
| 33. Oliveraies | 72. Polyélevage : granivores dominants |
| 34. Cultures permanentes combinées | 81. Grandes cultures et herbivores |
| 41. Bovins : lait | 82. Culture et élevage : divers |
| 42. Bovins : élevage et viande | |

FARM STRUCTURE SURVEY 1987
MAIN RESULTS BY TYPE OF FARMING

Data in 1000

43	44	50	60	71	72	81	82	TOTAL	EUR-10
104,4	467,1	84,9	599,6	183,8	54,6	363,5	172,4	6189,7	Total number of holdings
1,7	7,5	1,4	9,7	3,0	0,9	5,9	2,8	100,0	Distribution (in %)
1947,0	3284,3	2778,4	5047,2	2276,6	1367,5	6881,6	2622,9	81430,3	Total SGM (in ESU)
2,4	4,0	3,4	6,2	2,8	1,7	8,5	3,2	100,0	Distribution (in %)
LAND USE									
TOTAL AA									
104,4	467,1	84,9	599,6	183,8	54,6	363,5	172,4	6189,7	Number of holdings
2548,0	12456,4	651,7	4405,1	2729,0	871,6	9630,7	2181,0	87225,3	Area
24,4	26,7	7,7	7,3	14,8	16,0	26,5	12,7	14,1	Average (ha)
ARABLE LAND									
86,3	177,1	46,5	585,6	168,0	41,1	363,5	122,3	4247,6	Number of holdings
1078,8	1565,5	473,7	2975,0	1499,7	521,0	6508,1	1610,5	46896,3	Area
12,5	8,8	10,2	5,1	8,9	12,7	17,9	13,2	11,0	Average (ha)
CEREALS									
70,7	99,0	30,7	430,6	146,3	28,6	337,3	96,8	3097,7	Number of holdings
452,6	444,8	305,3	1790,6	781,6	229,9	3725,1	1108,5	25928,0	Area
6,4	4,5	9,9	4,2	5,3	8,0	11,0	11,5	8,4	Average (ha)
PERMANENT CROPS									
15,1	52,4	7,3	529,6	87,0	8,7	67,3	95,6	3021,5	Number of holdings
8,0	38,6	6,4	772,6	80,3	7,1	36,5	136,4	5449,4	Area
0,5	0,7	0,9	1,5	0,9	0,8	0,5	1,4	1,8	Average (ha)
FRUIT PLANTATIONS									
2,9	11,2	2,0	142,4	21,6	1,9	10,6	28,3	806,6	Number of holdings
1,8	5,2	1,0	163,3	16,1	1,7	5,1	29,3	1089,5	Area
0,6	0,5	0,5	1,1	0,7	0,9	0,5	1,0	1,4	Average (ha)
VINEYARDS									
10,9	30,7	4,3	360,0	64,3	5,6	52,0	56,7	1791,7	Number of holdings
4,2	10,4	3,0	318,9	35,5	3,4	20,6	52,1	2302,6	Area
0,4	0,3	0,7	0,9	0,6	0,6	0,4	0,9	1,3	Average (ha)
PERMANENT PASTURE AND MEADOW									
89,2	421,6	41,8	188,6	144,4	46,4	281,2	92,0	2639,1	Number of holdings
1458,5	10845,2	170,3	646,2	1142,1	342,3	3075,9	428,5	34770,3	Area
16,3	25,7	4,1	3,4	7,9	7,4	10,9	4,7	13,2	Average (ha)
LIVESTOCK									
BOVINE ANIMALS									
104,4	132,5	13,9	109,0	137,4	35,3	295,2	51,0	1977,4	Number of holdings
5365,1	4100,2	279,5	1336,1	3681,5	1585,8	10718,4	809,3	76057,4	Number of bovine animals
51	31	20	12	27	45	36	16	38	Average (heads)
DAIRY COWS									
104,4	38,0	3,1	45,7	100,3	21,1	192,8	26,0	1229,2	Number of holdings
1444,4	339,3	33,7	218,3	1136,7	446,7	2826,1	185,2	23038,8	Number of dairy cows
14	9	11	5	11	21	15	7	19	Average (heads)
SHEEP									
13,4	222,0	8,7	86,2	47,6	8,2	76,1	27,9	723,1	Number of holdings
827,5	46411,5	264,0	1720,5	2363,6	453,7	8154,6	1095,1	72188,7	Number of sheep
62	209	30	20	50	55	107	39	100	Average (heads)
GOATS									
6,4	72,7	2,1	83,0	28,2	3,5	34,0	20,5	445,9	Number of holdings
56,4	4036,1	13,7	401,1	502,3	39,3	710,2	255,9	6906,7	Number of goats
9	55	7	5	18	11	21	13	15	Average (heads)
PIGS									
39,1	52,4	56,2	161,1	109,9	42,2	146,0	88,8	1211,1	Number of holdings
783,9	414,3	33047,3	3254,6	4708,4	11239,5	2304,8	16985,9	83814,7	Number of pigs
20	8	588	20	43	266	16	191	69	Average (heads)
POULTRY									
58,9	157,8	45,5	318,6	130,6	29,9	206,6	87,9	2360,6	Number of holdings
4195,0	5052,0	472455,0	23187,0	13501,0	66744,0	11571,0	72298,0	751872,0	Number of poultry
71	32	10384	73	103	2231	56	822	319	Average (heads)
LABOUR FORCE									
ANNUAL WORK UNIT									
166,1	425,9	126,8	576,3	242,5	76,2	528,7	184,7	6517,0	Total (L/01 to L/06)
80,9	226,4	54,0	266,5	120,3	36,8	252,3	94,6	3101,8	Holder (L/01)
70,6	147,2	33,2	217,1	103,8	28,2	207,3	67,8	2245,1	Holder's family members (L/02 to L/03)
12,5	40,1	35,8	38,5	13,3	9,8	56,5	15,4	714,2	Non family workers (L/04)
1,6	0,9	1,5	1,0	1,3	1,4	1,5	1,1	1,1	Average UTA per holding
11,7	7,7	21,9	8,8	9,4	18,0	13,0	14,2	12,5	Average SGM per AMU
NUMBER OF PERSONS									
245,0	822,4	189,2	1250,9	424,2	121,0	844,2	355,5	12578,2	Total (L/01 to L/04)
102,2	225,1	81,7	179,7	122,7	47,0	302,1	86,9	2970,3	Full time (L/01 to L/04)
41,7	27,4	43,2	14,4	26,9	38,8	35,8	24,4	23,6	Full time part (in %)
DISTRIBUTION (IN %) OF THE HOLDERS									
- by work time (1)									
20,5	56,2	37,9	61,8	37,3	34,4	32,1	51,0	55,1	> 0 - < 50 %
981518,6	14,4	250311,5	21,7	19,9	11,7	18,1	586352,1	16,7	50 % - < 100 %
59,7	29,9	48,7	16,7	42,8	54,0	50,1	31,9	27,9	100 %
- per age									
24,6	24,4	34,2	15,8	20,8	29,9	25,6	23,0	22,2	< 45
30,3	23,3	27,9	23,9	24,2	29,1	27,9	23,9	25,1	from 45 to 54
32,1	27,1	24,7	32,6	34,8	29,6	32,6	33,3	30,4	from 55 to 64
13,0	25,2	13,2	27,6	18,3	11,5	14,0	19,8	22,4	65 and over
OTHER GAINFUL ACTIVITIES									
22,7	151,5	23,9	174,4	42,0	13,7	94,2	52,4	1792,3	Holdings with OGA
22,3	33,5	29,9	29,3	23,2	26,1	26,5	30,7	29,4	% of the number of holders
25,2	90,6	13,5	153,8	47,3	8,5	82,8	35,7	1315,6	Holder's family members with OGA
19,7	28,2	20,1	25,2	20,8	15,0	19,6	21,4	23,4	% of the number of family members

(1) Percentage of annual time worked by a full-time worker

Codes of the farm types :

- | | |
|--------------------------------------|--|
| 11. Cereals | 43. Cattle : dairying, rearing and fattening |
| 12. General field cropping | 44. Sheep, goats and other grazing livestock |
| 20. Horticulture | 50. Granivores |
| 31. Vineyards | 60. Mixed cropping |
| 32. Fruit and citrus fruit | 71. Mixed livestock, mainly grazing livestock |
| 33. Olives | 72. Mixed livestock, mainly granivores |
| 34. Various permanent crops combined | 81. Field crops and grazing livestock combined |
| 41. Cattle : dairying | 82. Various crops and livestock combined |
| 42. Cattle : rearing and fattening | |

ENQUETE SUR LA STRUCTURE DES EXPLOITATIONS AGRICOLES 1987

PRINCIPAUX RESULTATS PAR ORIENTATION TECHNICO-ECONOMIQUE

Données en 1000

BELGIQUE/BELGIE	TOTAL	11	12	20	31	32	33	34	41	42
Nombre d'exploitations	92,5	1,7	8,8	8,0	-	1,8	-	1,2	18,0	10,3
Répartition (en %)	100,0	1,8	9,5	8,6	-	2,0	-	1,3	19,4	11,1
MBS totale (en UDE)	2211,3	11,2	294,2	263,7	-	50,9	-	40,5	446,8	97,2
Répartition (en %)	100,0	0,5	13,3	11,9	-	2,3	-	1,8	20,2	4,4
OCCUPATION DU SOL										
SAU TOTALE										
Nombre d'exploitations	92,5	1,7	8,8	8,0	-	1,8	-	1,2	18,0	10,3
Superficie	1370,1	13,6	261,9	20,4	-	11,2	-	4,3	353,1	102,0
Moyenne (ha)	14,8	8,1	29,7	2,6	-	6,1	-	3,7	19,7	9,9
TERRES ARABLES										
Nombre d'exploitations	71,3	1,7	8,8	7,8	-	0,9	-	0,5	13,3	5,4
Superficie	733,2	12,5	234,3	16,9	-	1,8	-	0,9	99,1	18,9
Moyenne (ha)	10,3	7,4	26,5	2,2	-	2,0	-	1,8	7,4	3,5
CEREALES										
Nombre d'exploitations	47,1	1,7	7,4	1,8	-	0,3	-	0,1	7,2	2,9
Superficie	349,6	10,7	128,4	4,7	-	0,8	-	0,4	27,0	7,9
Moyenne (ha)	7,4	6,4	17,4	2,6	-	2,4	-	3,2	3,7	2,7
CULTURES PERMANENTES										
Nombre d'exploitations	4,7	-	0,1	0,4	-	1,8	-	1,2	-	-
Superficie	13,8	-	0,1	0,2	-	8,8	-	3,0	-	-
Moyenne (ha)	2,9	0,2	1,2	0,5	-	4,8	-	2,6	0,8	0,3
ARBRES FRUITIERS										
Nombre d'exploitations	3,1	-	0,1	0,2	-	1,8	-	-	-	-
Superficie	10,7	-	0,1	0,1	-	8,8	-	0,2	-	-
Moyenne (ha)	3,5	0,3	1,3	0,7	-	4,8	-	6,8	0,9	0,3
VIGNES										
Nombre d'exploitations	-	-	-	-	-	-	-	-	-	-
Superficie	-	-	-	-	-	-	-	-	-	-
Moyenne (ha)	-	-	-	-	-	-	-	-	-	-
PRAIRIES PERMANENTES/PATURAGES										
Nombre d'exploitations	76,2	0,6	6,2	2,5	-	0,4	-	0,2	17,9	10,0
Superficie	622,4	1,1	27,4	3,1	-	0,5	-	0,3	253,9	83,0
Moyenne (ha)	8,2	1,8	4,5	1,2	-	1,5	-	1,6	14,2	8,3
CHEPTEL										
BOVINS										
Nombre d'exploitations	63,2	0,2	4,5	0,9	-	0,1	-	-	18,0	10,3
Nombre de bovins	3071,0	2,4	146,2	7,6	-	1,5	-	0,6	1104,4	491,8
Moyenne (têtes)	49	10	33	9	-	13	-	12	61	48
VACHES LAITIÈRES										
Nombre d'exploitations	37,8	-	1,0	0,1	-	-	-	-	18,0	0,1
Nombre de vaches laitières	920,1	-	13,9	0,5	-	-	-	0,1	535,8	0,2
Moyenne (têtes)	24	3	14	6	-	6	-	6	30	2
OVINS										
Nombre d'exploitations	8,9	0,1	0,7	0,4	-	0,1	-	0,1	0,8	0,7
Nombre d'ovins	186,0	1,4	14,5	5,1	-	0,8	-	0,6	9,4	7,8
Moyenne (têtes)	21	10	20	11	-	14	-	10	11	12
CAPRINS										
Nombre d'exploitations	1,3	-	0,1	-	-	-	-	-	0,2	0,1
Nombre de caprins	8,6	-	0,2	0,1	-	-	-	-	0,7	0,2
Moyenne (têtes)	7	2	3	3	-	-	-	2	3	3
PORCINS										
Nombre d'exploitations	26,3	0,1	1,8	0,2	-	0,1	-	-	4,4	0,9
Nombre de porcs	5844,1	1,1	125,2	11,7	-	7,8	-	0,4	262,0	14,8
Moyenne (têtes)	222	11	70	65	-	117	-	36	59	16
VOLAILLES										
Nombre d'exploitations	20,1	0,2	1,8	0,5	-	0,1	-	0,1	4,2	1,9
Nombre de volailles	23261,0	1,0	208,0	38,0	-	69,0	-	7,0	527,0	112,0
Moyenne (têtes)	1159	5	114	81	-	1030	-	48	126	58
MAIN D'OEUVRE AGRICOLE										
UNITE DE TRAVAIL ANNUEL										
Total (L/01 à L/06)	99,3	0,8	9,1	12,5	-	2,1	-	1,9	21,9	7,1
Exploitant (L/01)	69,0	0,7	6,5	6,8	-	1,1	-	0,8	16,2	5,8
Membres de la famille (L/02 à L/03)	25,1	0,1	2,1	3,5	-	0,5	-	0,3	5,6	1,1
Main d'oeuvre non familiale (L/04)	4,2	-	0,5	2,0	-	0,1	-	0,7	0,1	0,2
Moyenne par exploitation	1,1	0,5	1,0	1,6	-	1,2	-	1,6	1,2	0,7
MBS moyenne par UTA	22,3	13,4	32,3	21,1	-	24,0	-	21,6	20,4	13,7
NOMBRE DE PERSONNES										
Total (L/01 à L/04)	146,5	2,0	13,4	17,1	-	3,1	-	2,6	29,1	13,3
A temps complet (L/01 à L/04)	75,7	0,5	7,3	9,8	-	1,2	-	1,7	17,4	4,6
Part du temps complet (en %)	51,7	25,2	54,8	57,7	-	40,6	-	66,8	59,7	34,2
REPARTITION (EN %) DES EXPLOITANTS										
- par temps de travail (1)										
> 0 - < 50%	28,5	65,1	28,7	15,0	-	46,1	-	32,2	10,1	50,8
50% - < 100%	6,4	9,2	6,0	4,9	-	6,5	-	8,6	7,2	10,7
100%	65,1	25,7	65,3	80,1	-	47,4	-	59,1	82,7	38,5
- par âge										
< 45 ans	30,2	23,5	29,5	40,9	-	28,2	-	30,6	31,8	25,2
de 45 à 54 ans	25,5	17,3	22,4	28,7	-	24,2	-	22,3	29,2	20,2
de 55 à 64 ans	31,2	29,2	32,1	25,5	-	30,2	-	32,0	32,4	34,0
65 ans et plus	13,0	30,0	16,1	4,8	-	17,3	-	15,2	6,6	20,5
AUTRES ACTIVITES LUCRATIVES										
Exploitants avec AAL	29,9	1,1	2,9	1,4	-	0,9	-	0,4	2,4	5,9
% du nombre d'exploitants	32,5	69,0	33,8	17,9	-	48,7	-	37,0	13,3	57,2
Membres de la famille avec AAL	4,7	0,1	0,4	0,4	-	0,2	-	-	1,1	0,6
% du nombre de membres de la famille	10,0	27,1	10,5	6,5	-	21,6	-	9,1	9,7	22,6

(1) En pourcentage du temps annuel de travail d'une personne à temps complet.

Codes des OTE :

- | | |
|------------------------------------|---|
| 11. Céréales | 43. Bovins : lait, élevage et viande |
| 12. Cultures générales | 44. Ovins, caprins et autres herbivores |
| 20. Horticulture | 50. Granivores |
| 31. Viticulture | 60. Polyculture |
| 32. Fruits et agrumes | 71. Polyélevage : herbivores dominants |
| 33. Diveraires | 72. Polyélevage : granivores dominants |
| 34. Cultures permanentes combinées | 81. Grandes cultures et herbivores |
| 41. Bovins : lait | 82. Culture et élevage : divers |
| 42. Bovins : élevage et viande | |

FARM STRUCTURE SURVEY 1987

MAIN RESULTS BY TYPE OF FARMING

Data in 1000

43	44	50	60	71	72	81	82	TOTAL	BELGIQUE/BELGIE
4,6	7,6	5,2	3,8	3,2	3,4	12,5	2,5	92,5	Total number of holdings
4,9	8,2	5,6	4,2	3,4	3,7	13,5	2,7	100,0	Distribution (in %)
116,1	24,7	161,8	105,4	82,1	112,3	342,4	62,0	2211,3	Total SGM (in ESU)
5,3	1,1	7,3	4,8	3,7	5,1	15,5	2,8	100,0	Distribution (in %)
LAND USE									
TOTAL AA									
4,6	7,6	5,2	3,8	3,2	3,4	12,5	2,5	92,5	Number of holdings
101,9	31,5	17,8	53,0	48,0	40,0	286,0	25,5	1370,1	Area
22,4	4,2	3,4	13,8	15,2	11,6	22,9	10,3	14,8	Average (ha)
ARABLE LAND									
4,0	1,7	2,5	3,8	3,1	3,1	12,5	2,0	71,3	Number of holdings
37,0	3,5	11,1	41,5	26,0	20,3	189,2	20,0	733,2	Area
9,2	2,0	4,4	10,8	8,5	6,5	15,2	10,2	10,3	Average (ha)
CEREALS									
3,3	0,9	1,1	3,0	2,7	1,7	11,6	1,4	47,1	Number of holdings
17,2	1,6	3,9	19,2	10,4	4,8	104,2	8,4	349,6	Area
5,2	1,8	3,5	6,4	3,9	2,9	9,0	6,0	7,4	Average (ha)
PERMANENT CROPS									
-	-	-	0,8	0,1	-	-	0,2	4,7	Number of holdings
0,3	0,1	0,7	1,3	0,1	-	-	0,3	13,8	Area
-	-	-	1,5	0,8	0,8	0,4	1,8	2,9	Average (ha)
FRUIT PLANTATIONS									
-	-	-	0,6	0,1	-	-	0,1	3,1	Number of holdings
0,3	0,1	0,7	1,1	0,1	-	-	0,3	10,7	Area
-	-	-	1,8	0,9	0,8	0,5	2,1	3,5	Average (ha)
VINEYARDS									
-	-	-	-	-	-	-	-	-	Number of holdings
-	-	-	-	-	-	-	-	-	Area
-	-	-	-	-	-	-	-	-	Average (ha)
PERMANENT PASTURE AND MEADOWS									
4,5	7,5	3,1	2,9	3,1	3,3	12,3	1,7	76,2	Number of holdings
64,9	27,9	6,6	10,1	21,8	19,6	96,7	5,1	622,4	Area
14,3	3,7	2,1	3,5	7,0	5,9	7,9	3,1	8,2	Average (ha)
LIVESTOCK									
BOVINE ANIMALS									
4,6	2,1	1,5	2,3	3,0	3,1	11,5	1,1	63,2	Number of holdings
333,9	21,8	26,2	57,5	143,8	139,0	566,7	27,6	3071,0	Number of bovine animals
73	10	18	25	48	44	49	25	49	Average (heads)
DAIRY COWS									
4,6	0,3	0,3	0,8	2,5	2,1	7,7	0,4	37,8	Number of holdings
86,3	2,8	3,3	9,6	50,4	46,3	164,4	6,4	920,1	Number of dairy cows
19	10	11	12	20	22	21	15	24	Average (heads)
SHEEP									
0,3	3,1	0,5	0,3	0,3	0,3	1,0	0,2	8,9	Number of holdings
4,3	98,8	9,2	5,2	3,6	4,7	16,3	4,3	186,0	Number of sheep
13	32	18	18	13	18	17	20	21	Average (heads)
GOATS									
0,1	0,4	-	-	-	-	0,1	-	1,3	Number of holdings
0,2	6,0	0,2	0,1	0,1	0,3	0,5	0,1	8,6	Number of goats
3	13	5	4	2	5	3	4	7	Average (heads)
PIGS									
1,6	0,4	4,2	1,9	2,6	3,3	3,4	1,5	26,3	Number of holdings
97,2	6,9	2986,8	234,3	287,0	1178,1	131,9	498,6	5844,1	Number of pigs
60	18	711	126	109	361	39	337	222	Average (heads)
POULTRY									
1,4	1,5	1,6	0,8	0,9	0,7	3,9	0,4	20,1	Number of holdings
131,0	42,0	18284,0	283,0	423,0	2073,0	174,0	874,0	23241,0	Number of poultry
92	27	11507	366	485	3062	45	2101	1159	Average (heads)
LABOUR FORCE									
ANNUAL WORK UNIT									
5,6	2,5	5,3	4,8	4,0	4,5	14,5	2,6	99,3	Total (L/01 to L/06)
4,0	2,2	4,0	3,2	2,8	3,1	10,1	1,8	69,0	Holder (L/01)
1,6	0,3	1,2	1,4	1,2	1,3	4,3	0,7	25,1	Holder's family members (L/02 to L/03)
-	0,1	0,2	0,1	-	-	0,1	-	4,2	Non family workers (L/04)
1,2	0,3	1,0	1,2	1,3	1,3	1,2	1,1	1,1	Average UTA per holding
20,7	9,8	30,3	22,0	20,4	25,0	23,6	23,8	22,3	Average SGM per AMU
NUMBER OF PERSONS									
7,6	8,4	7,9	6,8	5,4	6,0	20,0	3,9	146,5	Total (L/01 to L/04)
4,4	1,1	4,1	3,7	3,1	3,5	11,3	1,9	75,7	Full time (L/01 to L/04)
58,2	12,5	51,9	54,7	57,9	58,7	56,4	49,7	51,7	Full time part (in %)
DISTRIBUTION (IN % OF THE HOLDERS)									
- by work time (1)									
14,6	82,5	25,6	18,8	13,2	11,3	21,9	29,6	28,5	> 0 - < 50 %
5,6	6,0	7,6	5,8	3,1	3,1	5,1	4,1	6,4	50 % - < 100 %
79,7	11,5	66,8	75,4	83,8	85,6	73,0	66,3	65,1	100 %
- per age									
27,9	23,8	40,1	31,5	27,9	33,4	26,8	30,7	30,2	< 45
24,3	19,7	29,5	24,7	19,3	13,7	23,4	28,0	25,4	from 45 to 54
35,0	27,0	25,9	32,0	33,7	28,5	34,5	28,3	31,2	from 55 to 64
10,8	29,5	4,5	9,8	8,1	4,3	15,1	13,0	13,0	65 and over
OTHER GAINFUL ACTIVITIES									
0,8	6,4	1,6	0,9	0,5	0,5	3,2	0,8	29,9	Holders with OGA
18,0	85,9	31,0	23,3	16,3	15,2	25,7	34,2	32,5	% of the number of holders
0,2	0,2	0,3	0,2	0,1	0,1	0,6	0,1	4,7	Holder's family members with OGA
8,0	25,6	13,1	8,8	6,4	5,9	7,7	7,8	10,0	% of the number of family members

(1) Percentage of annual time worked by a full-time worker

Codes of the farm types :

- | | |
|--------------------------------------|--|
| 11. Cereals | 43. Cattle : dairying, rearing and fattening |
| 12. General field cropping | 44. Sheep, goats and other grazing livestock |
| 20. Horticulture | 50. Granivores |
| 31. Vineyards | 60. Mixed cropping |
| 32. Fruit and citrus fruit | 71. Mixed livestock, mainly grazing livestock |
| 33. Olives | 72. Mixed livestock, mainly granivores |
| 34. Various permanent crops combined | 81. Field crops and grazing livestock combined |
| 41. Cattle : dairying | 82. Various crops and livestock combined |
| 42. Cattle : rearing and fattening | |

ENQUETE SUR LA STRUCTURE DES EXPLOITATIONS AGRICOLES 1987

PRINCIPAUX RESULTATS PAR ORIENTATION TECHNOICO-ECONOMIQUE

Données en 1000

DANMARK	TOTAL	11	12	20	31	32	33	34	41	42
Nombre d'exploitations	86,9	14,8	23,1	1,8	-	0,4	-	0,4	15,4	0,2
Répartition (en %)	100,0	17,1	26,6	2,1	-	0,5	-	0,5	17,7	0,2
MBS totale (en UDE)	3030,7	204,7	634,6	136,6	-	10,1	-	25,9	662,1	1,0
Répartition (en %)	100,0	6,8	20,9	4,5	-	0,3	-	0,9	21,8	-
OCCUPATION DU SOL										
SAU TOTALE										
Nombre d'exploitations	86,9	14,8	23,1	1,8	-	0,4	-	0,4	15,4	0,2
Superficie	2798,3	340,4	882,3	11,0	-	5,2	-	5,2	532,7	1,9
Moyenne (ha)	32,2	22,9	38,1	6,0	-	12,4	-	12,6	34,8	12,9
TERRES ARABLES										
Nombre d'exploitations	84,7	14,8	23,1	1,0	-	0,2	-	0,2	15,3	0,1
Superficie	2577,2	326,1	845,2	9,8	-	0,8	-	1,6	461,5	0,7
Moyenne (ha)	30,4	22,0	36,5	9,4	-	4,6	-	7,7	30,1	10,3
CEREALES										
Nombre d'exploitations	79,9	14,8	21,5	0,5	-	0,1	-	0,1	13,7	-
Superficie	1499,0	277,1	478,9	3,6	-	0,5	-	1,0	157,2	0,2
Moyenne (ha)	18,8	18,7	22,2	7,4	-	6,3	-	7,5	11,5	4,5
CULTURES PERMANENTES										
Nombre d'exploitations	1,6	-	0,2	0,1	-	0,4	-	0,4	-	-
Superficie	10,0	-	0,4	0,2	-	4,3	-	3,3	-	-
Moyenne (ha)	6,2	1,3	2,9	1,2	-	10,2	-	8,2	0,5	-
ARBRES FRUITIERS										
Nombre d'exploitations	1,1	-	0,1	0,1	-	0,4	-	-	-	-
Superficie	6,6	-	0,4	0,1	-	4,3	-	0,1	-	-
Moyenne (ha)	6,1	1,3	3,2	1,4	-	10,1	-	4,7	1,0	-
VIGNES										
Nombre d'exploitations	-	-	-	-	-	-	-	-	-	-
Superficie	-	-	-	-	-	-	-	-	-	-
Moyenne (ha)	-	-	-	-	-	-	-	-	-	-
PRAIRIES PERMANENTES/PATURAGES										
Nombre d'exploitations	38,4	4,6	8,1	0,2	-	0,1	-	0,1	10,5	0,1
Superficie	210,5	14,3	36,6	0,5	-	0,1	-	0,3	73,2	1,2
Moyenne (ha)	5,5	3,1	4,5	2,5	-	2,6	-	3,3	7,0	9,4
CHEPTEL										
BOVINS										
Nombre d'exploitations	40,7	2,2	7,0	0,1	-	-	-	-	15,4	0,2
Nombre de bovins	2350,8	21,4	141,8	0,4	-	0,1	-	0,1	1432,0	8,9
Moyenne (têtes)	58	10	20	8	-	8	-	6	93	60
VACHES LAITIÈRES										
Nombre d'exploitations	26,7	0,2	0,8	-	-	-	-	-	15,4	-
Nombre de vaches laitières	811,0	0,3	5,8	-	-	-	-	-	572,1	-
Moyenne (têtes)	30	2	7	-	-	-	-	-	37	-
OVINS										
Nombre d'exploitations	5,4	0,8	1,7	0,1	-	-	-	-	0,7	-
Nombre d'ovins	100,8	9,8	32,0	0,8	-	0,3	-	0,2	9,3	0,3
Moyenne (têtes)	19	13	18	12	-	26	-	11	13	14
CAPRINS										
Nombre d'exploitations	-	-	-	-	-	-	-	-	-	-
Nombre de caprins	-	-	-	-	-	-	-	-	-	-
Moyenne (têtes)	-	-	-	-	-	-	-	-	-	-
PORCINS										
Nombre d'exploitations	37,7	2,1	6,9	-	-	-	-	-	4,2	-
Nombre de porcs	9266,4	50,4	623,4	0,8	-	0,8	-	0,2	192,3	0,1
Moyenne (têtes)	246	24	91	39	-	-	-	-	45	11
VOLAILLES										
Nombre d'exploitations	15,5	2,6	4,1	0,1	-	-	-	-	2,6	-
Nombre de volailles	15540,0	280,0	1880,0	30,0	-	-	-	-	140,0	-
Moyenne (têtes)	1002	109	456	375	-	-	-	-	53	-
MAIN D'OEUVRE AGRICOLE										
UNITE DE TRAVAIL ANNUEL										
Total (L/01 à L/06)	113,6	7,8	21,8	8,1	-	0,7	-	2,1	27,2	0,1
Exploitant (L/01)	70,7	5,8	15,3	1,7	-	0,3	-	0,3	17,8	0,1
Membres de la famille (L/02 à L/03)	15,5	0,7	2,3	0,9	-	0,1	-	0,2	4,6	-
Main d'oeuvre non familiale (L/04)	21,9	1,0	3,6	4,1	-	0,1	-	1,3	4,0	-
Moyenne par exploitation	1,3	0,5	0,9	4,4	-	1,6	-	5,0	1,8	0,7
MBS moyenne par UTA	26,7	26,2	29,2	16,8	-	15,3	-	12,5	24,3	9,1
NOMBRE DE PERSONNES										
Total (L/01 à L/04)	147,8	18,6	34,0	7,3	-	0,8	-	2,0	30,3	0,2
A temps complet (L/01 à L/04)	65,7	2,3	10,5	5,7	-	0,3	-	1,6	17,6	0,1
Part du temps complet (en %)	44,4	12,2	30,7	78,8	-	40,0	-	81,5	58,2	26,3
REPARTITION (EN %) DES EXPLOITANTS										
- par temps de travail (1)										
> 0 - < 50%	29,5	72,5	40,0	12,7	-	28,6	-	22,5	5,3	93,3
50 % - < 100 %	25,5	21,0	33,3	19,3	-	38,1	-	27,5	14,3	-
100 %	44,9	6,5	26,7	68,5	-	35,7	-	52,5	80,4	13,3
- par âge										
< 45 ans	30,8	25,1	34,1	33,1	-	31,0	-	40,0	35,5	33,3
de 45 à 54 ans	24,1	17,4	20,6	26,5	-	21,4	-	25,0	30,7	33,3
de 55 à 64 ans	25,7	21,9	23,2	23,8	-	26,2	-	20,0	26,0	20,0
65 ans et plus	19,4	35,6	22,2	17,1	-	23,8	-	17,5	7,9	13,3
AUTRES ACTIVITES LUCRATIVES										
Exploitants avec AAL	28,5	6,4	10,2	0,5	-	0,2	-	0,2	2,3	0,1
% du nombre d'exploitants	32,9	43,5	44,3	27,6	-	40,5	-	37,5	15,0	53,3
Membres de la famille avec AAL	29,6	4,8	8,9	0,5	-	0,1	-	0,1	4,7	0,1
% du nombre de membres de la famille	75,5	169,4	120,4	35,9	-	66,7	-	52,0	42,8	700,0

(1) En pourcentage du temps annuel de travail d'une personne à temps complet.

Codes des OTE :

- | | |
|------------------------------------|---|
| 11. Céréales | 43. Bovins : lait, élevage et viande |
| 12. Cultures générales | 44. Ovins, caprins et autres herbivores |
| 20. Horticulture | 50. Granivores |
| 31. Viticulture | 60. Polyculture |
| 32. Fruits et agrumes | 71. Polyélevage : herbivores dominants |
| 33. Oliveraies | 72. Polyélevage : granivores dominants |
| 34. Cultures permanentes combinées | 81. Grandes cultures et herbivores |
| 41. Bovins : lait | 82. Culture et élevage : divers |
| 42. Bovins : élevage et viande | |

FARM STRUCTURE SURVEY 1987

MAIN RESULTS BY TYPE OF FARMING

Data in 1000

43	44	50	60	71	72	81	82	TOTAL	DAIMARK
0.3	1.0	4.8	2.9	3.5	1.1	6.5	10.8	86.9	Total number of holdings
0.4	1.1	5.5	3.3	4.0	1.3	7.5	12.4	100.0	Distribution (in %)
11.4	5.9	361.3	74.3	138.5	56.6	229.3	478.7	3030.7	Total SGM (in ESU)
0.4	0.2	11.9	2.5	4.6	1.9	7.6	15.8	100.0	Distribution (in %)
LAND USE									
TOTAL AA									
0.3	1.0	4.8	2.9	3.5	1.1	6.5	10.8	86.9	Number of holdings
11.4	15.7	136.8	76.4	112.7	33.2	252.0	379.3	2798.3	Area
35.7	16.6	28.8	26.3	32.7	29.9	38.9	35.2	32.2	Average (ha)
ARABLE LAND									
0.3	0.3	4.5	2.9	3.5	1.1	6.5	10.8	84.7	Number of holdings
9.5	3.3	132.7	67.5	99.2	29.0	222.5	367.8	2577.2	Area
30.8	10.8	29.4	23.2	28.8	26.6	34.3	34.1	30.4	Average (ha)
CEREALS									
0.3	0.2	4.4	2.8	3.4	1.1	6.2	10.7	79.9	Number of holdings
4.4	1.2	93.7	42.0	52.0	16.9	116.4	253.8	1499.0	Area
14.7	6.4	21.1	15.0	15.2	16.1	18.8	23.7	18.8	Average (ha)
PERMANENT CROPS									
-	-	-	0.4	-	-	-	0.1	1.6	Number of holdings
-	-	-	1.6	-	0.1	-	0.2	10.0	Area
-	-	3.0	4.5	1.0	2.5	1.0	4.0	6.2	Average (ha)
FRUIT PLANTATIONS									
-	-	-	0.3	-	-	-	0.1	1.1	Number of holdings
-	-	-	1.4	-	0.1	-	0.2	6.6	Area
-	-	2.0	4.9	1.0	2.5	1.0	4.0	6.1	Average (ha)
VINEYARDS									
-	-	-	-	-	-	-	-	-	Number of holdings
-	-	-	-	-	-	-	-	-	Area
-	-	-	-	-	-	-	-	-	Average (ha)
PERMANENT PASTURE AND MEADOW									
0.2	0.9	1.3	1.6	2.3	0.8	4.3	3.5	38.4	Number of holdings
1.9	12.5	4.1	7.4	13.5	4.2	29.6	11.3	210.5	Area
9.0	14.2	3.2	4.6	5.8	5.6	6.9	3.3	5.5	Average (ha)
LIVESTOCK									
BOVINE ANIMALS									
0.3	0.4	0.5	1.9	3.4	0.9	6.0	2.4	40.7	Number of holdings
26.3	9.8	5.6	46.4	217.3	47.4	358.3	35.1	2350.8	Number of bovine animals
82	25	11	24	63	51	59	15	58	Average (heads)
DAIRY COWS									
0.3	0.1	-	0.7	3.4	0.7	4.9	0.3	26.7	Number of holdings
7.6	1.8	0.3	4.4	82.1	15.7	119.5	1.3	811.0	Number of dairy cows
24	15	8	6	24	23	25	5	30	Average (heads)
SHEEP									
-	0.3	0.3	0.3	0.2	0.1	0.5	0.5	5.4	Number of holdings
1.6	13.1	4.1	4.9	2.4	0.9	14.9	6.3	100.8	Number of sheep
81	52	14	19	16	12	30	12	19	Average (heads)
GOATS									
-	-	-	-	-	-	-	-	-	Number of holdings
-	-	-	-	-	-	-	-	-	Number of goats
-	-	-	-	-	-	-	-	-	Average (heads)
PIGS									
0.2	0.1	4.6	2.2	3.4	1.1	2.2	10.7	37.7	Number of holdings
9.7	2.1	3692.4	184.3	399.9	384.8	131.2	3594.2	9266.4	Number of pigs
61	26	797	83	117	350	60	337	246	Average (heads)
POULTRY									
0.1	0.2	0.6	0.8	0.9	0.2	1.3	1.9	15.5	Number of holdings
-	-	8100.0	160.0	230.0	220.0	130.0	4360.0	15540.0	Number of poultry
-	-	13065	203	253	957	98	2271	1002	Average (heads)
LABOUR FORCE									
ANNUAL WORK UNIT									
0.5	0.6	9.6	3.5	5.6	1.9	9.3	14.7	113.6	Total (L/01 to L/06)
0.4	0.4	5.5	2.2	3.7	1.2	5.9	10.2	70.7	Holder (L/01)
0.1	0.1	1.4	0.4	1.0	0.3	1.5	2.0	15.5	Holder's family members (L/02 to L/03)
0.1	0.1	2.1	0.6	0.8	0.4	1.7	2.0	21.9	Non family workers (L/04)
1.6	0.6	2.0	1.2	1.6	1.7	1.4	1.4	1.3	Average UTA per holding
21.9	10.8	37.5	21.0	24.8	29.3	24.5	32.6	26.7	Average SGM per AWU
NUMBER OF PERSONS									
0.6	1.1	9.5	4.5	6.7	2.3	11.8	18.4	147.8	Total (L/01 to L/04)
0.4	0.2	6.5	1.7	3.4	1.2	5.4	8.9	65.7	Full time (L/01 to L/04)
62.5	19.5	68.2	37.5	51.0	53.1	45.8	48.4	44.4	Full time part (in %)
DISTRIBUTION (IN %) OF THE HOLDERS									
- by work time (1)									
15.6	90.4	0.6	22.8	1.5	0.9	17.2	14.0	29.5	> 0 - < 50 %
-	-	15.3	46.7	32.3	31.8	33.9	26.2	25.5	50 % - < 100 %
84.4	10.6	84.1	30.8	66.0	66.4	49.1	59.9	44.9	100 %
- per age									
21.9	31.9	44.5	22.8	17.4	27.3	25.9	28.4	30.8	< 45
28.1	25.5	30.1	19.4	29.7	30.9	26.3	25.7	24.1	from 45 to 54
37.5	22.3	20.1	29.4	38.4	31.8	29.7	31.1	25.7	from 55 to 64
12.5	20.2	5.5	28.0	14.8	10.0	18.3	14.9	19.4	65 and over
OTHER GAINFUL ACTIVITIES									
0.1	0.5	1.4	0.9	0.5	0.3	1.9	3.2	28.5	Holders with OGA
15.6	51.1	29.2	32.5	15.4	23.6	28.6	29.6	32.9	% of the number of holders
0.1	0.4	2.0	0.9	0.8	0.4	2.0	4.0	29.6	Holder's family members with OGA
35.0	422.2	76.3	90.0	33.3	48.1	54.0	71.7	75.5	% of the number of family members

(1) Percentage of annual time worked by a full-time worker

Codes of the farm types :

- | | |
|--------------------------------------|--|
| 11. Cereals | 43. Cattle : dairying, rearing and fattening |
| 12. General field cropping | 44. Sheep, goats and other grazing livestock |
| 20. Horticulture | 50. Granivores |
| 31. Vineyards | 60. Mixed cropping |
| 32. Fruit and citrus fruit | 71. Mixed livestock, mainly grazing livestock |
| 33. Olives | 72. Mixed livestock, mainly granivores |
| 34. Various permanent crops combined | 81. Field crops and grazing livestock combined |
| 41. Cattle : dairying | 82. Various crops and livestock combined |
| 42. Cattle : rearing and fattening | |

ENQUETE SUR LA STRUCTURE DES EXPLOITATIONS AGRICOLES 1987

PRINCIPAUX RESULTATS PAR ORIENTATION TECHNICO-ECONOMIQUE

Données en 1000

BUNDESREPUBLIK DEUTSCHLAND	TOTAL	11	12	20	31	32	33	34	41	42
Nombre d'exploitations	705,1	51,0	82,9	14,2	37,5	8,2	-	5,8	181,3	13,1
Répartition (en %)	100,0	7,2	11,8	2,0	5,3	1,2	-	0,8	25,7	1,9
MBS totale (en UDE)	11806,5	311,0	1688,0	543,5	560,0	60,6	-	325,8	3485,9	86,8
Répartition (en %)	100,0	2,6	14,3	4,6	4,7	0,5	-	2,8	29,5	0,7
OCCUPATION DU SOL										
SAU TOTALE										
Nombre d'exploitations	705,1	51,0	82,9	14,2	37,5	8,2	-	5,8	181,3	13,1
Superficie	11842,9	540,6	2049,5	26,9	137,4	30,7	-	39,0	3699,0	153,8
Moyenne (ha)	16,8	10,6	24,7	1,9	3,7	3,7	-	6,7	20,4	11,8
TERRES ARABLES										
Nombre d'exploitations	585,3	51,0	82,9	14,2	13,6	2,0	-	2,7	148,5	6,7
Superficie	7250,6	490,5	1902,6	23,1	45,4	2,9	-	9,7	1228,6	60,6
Moyenne (ha)	12,4	9,6	23,0	1,6	3,3	1,5	-	3,6	8,3	9,0
CEREALES										
Nombre d'exploitations	532,9	51,0	78,4	1,0	10,4	1,0	-	1,7	129,6	4,9
Superficie	4688,3	432,5	1181,4	2,9	33,9	1,5	-	6,2	622,8	20,5
Moyenne (ha)	8,8	8,5	15,1	2,8	3,2	1,5	-	3,6	4,8	4,2
CULTURES PERMANENTES										
Nombre d'exploitations	89,7	1,6	4,5	1,3	37,5	8,2	-	5,8	4,5	0,3
Superficie	166,7	0,4	2,8	1,0	85,1	23,8	-	25,0	2,1	0,2
Moyenne (ha)	1,9	0,2	0,6	0,8	2,3	2,9	-	4,3	0,5	0,6
ARBRES FRUITIERS										
Nombre d'exploitations	43,6	1,2	3,2	0,6	7,2	8,2	-	2,4	4,2	0,2
Superficie	46,3	0,3	1,8	0,5	3,5	23,6	-	3,2	1,4	0,1
Moyenne (ha)	1,1	0,2	0,6	0,7	0,5	2,9	-	1,4	0,3	0,4
VIGNES										
Nombre d'exploitations	52,7	0,3	1,3	0,1	37,5	0,2	-	2,1	0,2	-
Superficie	96,8	-	0,6	-	81,5	0,1	-	1,5	0,1	-
Moyenne (ha)	1,8	0,1	0,5	0,3	2,2	0,3	-	0,7	0,3	1,0
PRAIRIES PERMANENTES/PATURAGES										
Nombre d'exploitations	560,7	25,3	48,4	2,0	8,0	2,4	-	1,9	180,1	12,4
Superficie	4398,8	48,0	139,9	2,5	6,3	3,6	-	3,8	2461,9	92,6
Moyenne (ha)	7,8	1,9	2,9	1,3	0,8	1,5	-	2,0	13,7	7,5
CHEPTEL										
BOVINS										
Nombre d'exploitations	418,3	6,4	19,2	0,1	1,1	0,2	-	0,4	181,3	13,1
Nombre de bovins	15231,1	61,9	440,7	1,5	8,9	2,6	-	7,8	8011,4	533,2
Moyenne (têtes)	36	10	23	12	8	14	-	19	44	41
VACHES LAITIÈRES										
Nombre d'exploitations	333,3	0,6	4,7	-	0,5	-	-	0,2	181,3	0,2
Nombre de vaches laitières	5402,9	1,5	36,7	0,3	1,7	0,2	-	1,8	3645,1	0,4
Moyenne (têtes)	16	2	8	11	3	5	-	9	20	2
OVINS										
Nombre d'exploitations	38,8	2,6	4,9	0,1	0,3	0,2	-	0,1	6,4	0,7
Nombre d'ovins	1095,3	22,9	86,6	1,1	2,9	2,1	-	2,0	73,2	9,9
Moyenne (têtes)	28	9	18	9	9	10	-	20	11	14
CAPRINS										
Nombre d'exploitations	-	-	-	-	-	-	-	-	-	-
Nombre de caprins	-	-	-	-	-	-	-	-	-	-
Moyenne (têtes)	-	-	-	-	-	-	-	-	-	-
PORCINS										
Nombre d'exploitations	365,9	19,9	46,2	0,3	4,3	0,4	-	0,8	81,8	2,4
Nombre de porcs	23988,9	316,2	2739,2	7,1	21,6	2,8	-	12,3	1431,9	36,3
Moyenne (têtes)	66	16	59	20	5	7	-	16	17	15
VOLAILLES										
Nombre d'exploitations	286,3	16,6	31,8	0,6	4,8	0,8	-	0,9	89,9	3,6
Nombre de volailles	68696,0	632,0	5160,0	55,0	89,0	33,0	-	41,0	2127,0	66,0
Moyenne (têtes)	240	38	163	85	19	41	-	46	24	18
MAIN D'OEUVRE AGRICOLE										
UNITE DE TRAVAIL ANNUEL										
Total (L/01 à L/06)	850,7	25,8	83,7	48,0	44,4	5,1	-	17,0	265,9	10,2
Exploitant (L/01)	420,2	16,2	43,6	11,6	19,6	2,7	-	3,4	136,6	6,0
Membres de la famille (L/02 à L/03)	343,6	8,2	28,3	10,7	17,3	1,5	-	2,5	121,9	3,6
Main d'oeuvre non familiale (L/04)	75,0	1,2	10,0	23,8	4,2	0,7	-	10,4	6,6	0,5
Moyenne par exploitation	1,2	0,5	1,0	3,4	1,2	0,6	-	2,9	1,5	0,8
MBS moyenne par UTA	13,9	12,1	20,2	11,3	12,6	12,0	-	19,1	13,1	8,5
NOMBRE DE PERSONNES										
Total (L/01 à L/04)	1623,9	85,7	175,9	58,1	87,6	14,1	-	23,2	454,0	25,1
A temps complet (L/01 à L/04)	482,9	7,7	47,1	37,1	21,7	2,5	-	12,7	159,0	4,1
Part du temps complet (en %)	29,7	9,0	26,8	63,9	24,8	17,4	-	54,6	35,0	16,2
REPARTITION (EN %) DES EXPLOITANTS										
- par temps de travail (1)										
> 0 - < 50%	48,0	82,0	56,5	18,0	58,4	76,4	-	46,2	29,3	66,8
50% - < 100%	8,5	965222,6	211306,3	174124,1	683131,0	426997,3	-	525423,8	9,3	10,5
100%	43,5	11,1	36,1	73,6	33,7	17,7	-	41,8	61,5	22,7
- par âge										
< 45 ans	33,5	32,1	34,6	33,3	27,6	23,1	-	29,1	35,8	33,1
de 45 à 54 ans	33,5	33,8	33,6	34,7	33,3	28,6	-	34,5	34,8	30,5
de 55 à 64 ans	26,9	27,0	26,0	26,3	29,4	28,2	-	26,9	25,6	27,7
65 ans et plus	6,1	7,1	5,8	5,7	9,7	20,1	-	9,5	3,8	8,6
AUTRES ACTIVITES LUCRATIVES										
Exploitants avec AAL	300,5	35,3	39,9	1,8	16,8	3,7	-	2,0	56,2	7,3
% du nombre d'exploitants	42,8	69,4	48,4	12,8	45,0	46,0	-	35,9	31,0	55,9
Membres de la famille avec AAL	157,6	9,4	16,5	1,2	11,1	1,3	-	1,1	41,8	2,4
% du nombre de membres de la famille	18,9	28,3	20,1	6,7	24,5	26,1	-	18,3	15,8	21,0

(1) En pourcentage du temps annuel de travail d'une personne à temps complet.

Codes des OTE :

- | | |
|------------------------------------|---|
| 11. Céréales | 43. Bovins : lait, élevage et viande |
| 12. Cultures générales | 44. Ovins, caprins et autres herbivores |
| 20. Horticulture | 50. Granivores |
| 31. Viticulture | 60. Polyculture |
| 32. Fruits et agrumes | 71. Polyélevage : herbivores dominants |
| 33. Oliveraies | 72. Polyélevage : granivores dominants |
| 34. Cultures permanentes combinées | 81. Grandes cultures et herbivores |
| 41. Bovins : lait | 82. Culture et élevage : divers |
| 42. Bovins : élevage et viande | |

FARM STRUCTURE SURVEY 1987

MAIN RESULTS BY TYPE OF FARMING

Data in 1000

43	44	50	60	71	72	81	82	TOTAL	BUNDESREPUBLIK DEUTSCHLAND
22,4	46,2	13,8	32,3	42,3	13,2	101,1	39,9	705,1	Total number of holdings
3,2	6,5	2,0	4,6	6,0	1,9	14,3	5,7	100,0	Distribution (in %)
398,4	80,4	232,9	486,8	797,1	292,0	1604,0	853,2	11806,5	Total SGM (in ESU)
3,4	0,7	2,0	4,1	6,8	2,5	13,6	7,2	100,0	Distribution (in %)
									LAND USE
									TOTAL AA
22,4	46,2	13,8	32,3	42,3	13,2	101,1	39,9	705,1	Number of holdings
460,8	270,0	94,6	501,5	828,9	239,3	2012,6	758,4	11842,9	Area
20,6	5,8	6,8	15,5	19,6	18,1	19,9	19,0	16,8	Average (ha)
									ARABLE LAND
20,8	7,6	9,1	32,3	42,3	11,8	101,1	39,0	585,3	Number of holdings
247,8	20,1	76,8	396,4	496,4	159,8	1400,4	689,4	7250,6	Area
11,9	2,6	8,5	12,3	11,7	13,6	13,9	17,7	12,4	Average (ha)
									CEREALS
20,2	5,2	8,2	30,9	41,7	11,3	99,2	38,2	532,9	Number of holdings
139,9	12,5	62,9	278,7	331,5	106,7	910,6	543,9	4688,3	Area
6,9	2,4	7,7	9,0	7,9	9,5	9,2	14,2	8,8	Average (ha)
									PERMANENT CROPS
0,9	0,6	0,3	12,7	3,7	0,5	4,0	3,4	89,7	Number of holdings
0,4	0,3	0,1	18,3	2,3	0,4	1,3	3,3	166,7	Area
0,4	0,4	0,3	1,4	0,6	0,8	0,3	1,0	1,9	Average (ha)
									FRUIT PLANTATIONS
0,7	0,4	0,2	6,5	2,6	0,4	3,2	2,3	43,6	Number of holdings
0,3	0,1	0,1	6,8	1,6	0,3	0,9	1,8	46,3	Area
0,5	0,2	0,2	1,0	0,6	0,7	0,3	0,8	1,1	Average (ha)
									VINEYARDS
0,2	-	-	7,5	1,2	0,1	0,8	1,1	52,7	Number of holdings
-	-	-	10,8	0,6	0,1	0,3	1,0	96,8	Area
0,3	0,1	0,2	1,4	0,5	0,8	0,3	0,9	1,8	Average (ha)
									PERMANENT PASTURE AND MEADOW
22,3	46,0	8,1	25,8	41,9	12,5	98,4	25,2	560,7	Number of holdings
211,7	248,0	17,2	85,7	328,7	78,6	607,0	63,4	4398,8	Area
9,5	5,4	2,1	3,3	7,8	6,3	6,2	2,5	7,8	Average (ha)
									LIVESTOCK
									BOVINE ANIMALS
22,4	5,0	1,4	17,7	41,4	10,6	89,5	8,5	418,3	Number of holdings
1021,2	66,8	16,9	358,2	1413,5	381,8	2744,1	160,6	15231,1	Number of bovine animals
46	13	12	20	34	36	31	19	36	Average (heads)
									DAIRY COWS
22,4	1,7	0,2	6,5	38,5	5,7	68,3	2,3	333,3	Number of holdings
285,3	14,2	0,6	43,5	490,9	68,1	796,6	15,9	5402,9	Number of dairy cows
13	8	3	7	13	12	12	7	16	Average (heads)
									SHEEP
1,0	9,0	1,0	2,1	1,6	0,9	5,5	2,3	38,8	Number of holdings
12,3	625,2	14,7	34,3	23,1	18,5	136,5	30,0	1095,3	Number of sheep
13	69	15	16	14	20	25	13	28	Average (heads)
									GOATS
-	-	-	-	-	-	-	-	-	Number of holdings
-	-	-	-	-	-	-	-	-	Number of goats
-	-	-	-	-	-	-	-	-	Average (heads)
									PIGS
14,2	3,3	12,2	25,7	40,5	12,6	63,5	37,8	365,9	Number of holdings
377,4	23,7	2476,4	1462,6	2726,3	2746,1	1516,7	8092,4	23988,9	Number of pigs
27	7	204	57	67	218	24	214	66	Average (heads)
									POULTRY
12,1	8,1	5,6	16,2	24,1	5,0	50,9	15,3	286,3	Number of holdings
374,0	155,0	42370,0	1425,0	1754,0	3140,0	1510,0	9764,0	68696,0	Number of poultry
31	19	7578	88	73	629	30	638	240	Average (heads)
									LABOUR FORCE
									ANNUAL WORK UNIT
32,5	18,3	12,2	36,5	61,8	17,2	125,9	46,1	850,7	Total (L/01 to L/06)
16,5	10,8	6,1	17,9	30,9	9,2	64,2	24,9	420,2	Holder (L/01)
15,1	5,5	4,0	14,8	28,7	7,2	55,9	18,2	343,6	Holder's family members (L/02 to L/03)
0,8	1,8	1,9	3,2	1,9	0,7	4,9	2,5	75,0	Non family workers (L/04)
1,5	0,4	0,9	1,1	1,5	1,3	1,2	1,2	1,2	Average UTA per holding
12,2	4,4	19,1	13,3	12,9	17,0	12,7	18,5	13,9	Average SGM per AWU
									NUMBER OF PERSONS
56,8	67,5	28,1	74,9	109,8	30,4	242,9	89,9	1623,9	Total (L/01 to L/04)
18,9	5,9	6,1	19,3	35,8	10,5	68,9	25,7	482,9	Full time (L/01 to L/04)
33,3	8,8	21,6	25,7	32,6	34,5	28,4	28,6	29,7	Full time part (in %)
									DISTRIBUTION (IN %) OF THE HOLDERS
30,4	87,2	64,9	54,5	32,5	35,8	44,1	45,5	48,0	- by work time (1)
469884,6	5,5	388805,8	8,3	8,9	8,5	9,5	526792,2	8,5	> 0 - < 50 %
58,1	7,4	26,9	37,3	58,6	55,7	46,4	46,3	43,5	50 % - < 100 %
									100 %
									- per age
35,1	32,5	29,6	30,6	32,7	38,8	32,2	36,6	31,5	< 45
34,0	29,6	32,7	32,5	34,5	30,0	34,1	33,3	33,5	from 45 to 54
26,8	23,0	26,3	31,0	29,8	25,8	28,9	25,4	26,9	from 55 to 64
3,1	15,9	11,4	6,0	3,0	5,4	4,8	4,7	6,1	65 and over
									OTHER GAINFUL ACTIVITIES
7,9	27,5	6,0	15,7	14,8	4,0	44,4	17,1	300,5	Holders with OGA
35,2	60,6	44,5	48,9	35,0	30,4	44,1	43,3	42,8	% of the number of holders
6,2	6,5	2,4	7,7	12,3	2,1	27,7	7,9	157,6	Holder's family members with OGA
18,6	32,9	20,3	19,7	18,8	12,6	20,4	16,7	18,9	% of the number of family members

(1) Percentage of annual time worked by a full-time worker

Codes of the farm types :

- | | |
|--------------------------------------|--|
| 11. Cereals | 43. Cattle : dairying, rearing and fattening |
| 12. General field cropping | 44. Sheep, goats and other grazing livestock |
| 20. Horticulture | 50. Granivores |
| 31. Vineyards | 60. Mixed cropping |
| 32. Fruit and citrus fruit | 71. Mixed livestock, mainly grazing livestock |
| 33. Olives | 72. Mixed livestock, mainly granivores |
| 34. Various permanent crops combined | 81. Field crops and grazing livestock combined |
| 41. Cattle : dairying | 82. Various crops and livestock combined |
| 42. Cattle : rearing and fattening | |

ENQUETE SUR LA STRUCTURE DES EXPLOITATIONS AGRICOLES 1987

PRINCIPAUX RESULTATS PAR ORIENTATION TECHNICO-ECONOMIQUE

Données en 1000

HELLAS	TOTAL	11	12	20	31	32	33	34	41	42
Nombre d'exploitations	948,2	92,9	186,0	16,2	40,5	87,5	182,2	91,6	2,2	1,4
Répartition (en %)	100,0	9,8	19,6	1,7	4,3	9,2	19,2	9,7	0,2	0,1
MBS totale (en UDE)	3878,1	247,9	1141,3	113,8	154,8	387,0	266,9	314,3	9,0	11,0
Répartition (en %)	100,0	6,4	29,4	2,9	4,0	10,0	6,9	8,1	0,2	0,3
OCCUPATION DU SOL										
SAU TOTALE										
Nombre d'exploitations	948,2	92,9	186,0	16,2	40,5	87,5	182,2	91,6	2,2	1,4
Superficie	3835,3	478,6	975,5	28,7	94,0	167,0	392,6	291,2	9,9	2,9
Moyenne (ha)	4,0	5,2	5,2	1,8	2,3	1,9	2,2	3,2	4,4	2,0
TERRES ARABLES										
Nombre d'exploitations	639,4	92,9	186,0	16,2	10,2	25,6	44,2	43,6	1,8	1,0
Superficie	2134,7	467,9	929,8	16,3	10,5	29,8	37,5	48,1	5,2	2,2
Moyenne (ha)	3,3	5,0	5,0	1,0	1,0	1,2	0,8	1,1	2,8	2,3
CEREALES										
Nombre d'exploitations	430,3	92,9	135,1	3,0	3,9	11,7	14,1	19,3	1,5	0,6
Superficie	1292,0	442,5	467,4	3,6	4,4	15,0	10,1	18,9	3,3	1,1
Moyenne (ha)	3,0	4,8	3,5	1,2	1,1	1,3	0,7	1,0	2,3	1,8
CULTURES PERMANENTES										
Nombre d'exploitations	656,0	14,0	51,0	9,6	40,5	87,5	182,2	91,6	0,3	0,3
Superficie	1049,5	8,8	32,7	10,7	77,7	130,7	332,2	221,9	0,3	0,2
Moyenne (ha)	1,6	0,6	0,6	1,1	1,9	1,5	1,8	2,4	0,9	0,6
ARBRES FRUITIERS										
Nombre d'exploitations	181,5	2,6	13,2	1,3	2,1	61,5	12,2	33,0	-	0,1
Superficie	145,2	1,3	7,3	0,6	0,7	72,3	5,0	21,6	-	-
Moyenne (ha)	0,8	0,5	0,6	0,5	0,4	1,2	0,4	0,7	0,2	0,4
VIGNES										
Nombre d'exploitations	256,6	6,2	20,8	2,9	40,5	8,9	32,6	65,7	0,2	0,1
Superficie	140,4	1,4	5,7	0,7	50,8	2,7	7,9	41,4	-	-
Moyenne (ha)	0,5	0,2	0,3	0,2	1,3	0,3	0,2	0,6	0,3	0,1
PRAIRIES PERMANENTES/PATURAGES										
Nombre d'exploitations	111,1	1,0	7,8	0,8	2,8	3,6	10,3	8,9	0,3	0,3
Superficie	635,4	1,1	10,7	1,5	5,2	5,6	20,2	18,9	4,4	0,5
Moyenne (ha)	5,7	1,1	1,4	1,9	1,9	1,5	2,0	2,1	16,8	1,8
CHEPTTEL										
BOVINS										
Nombre d'exploitations	81,7	5,8	31,5	0,7	0,2	2,1	0,6	1,0	2,2	1,4
Nombre de bovins	678,1	33,3	156,3	2,9	1,2	6,8	1,9	3,0	44,7	84,2
Moyenne (têtes)	8	6	5	4	8	3	3	3	20	59
VACHES LAITIÈRES										
Nombre d'exploitations	65,1	4,7	26,3	0,5	0,1	1,6	0,2	0,6	2,2	0,1
Nombre de vaches laitières	243,8	12,9	66,6	1,2	0,4	3,2	0,3	1,1	26,9	0,2
Moyenne (têtes)	4	3	3	2	3	2	1	2	12	2
OVINS										
Nombre d'exploitations	190,9	3,6	23,3	2,1	2,4	6,1	14,6	14,8	0,2	0,2
Nombre d'ovins	7780,9	43,1	456,5	17,1	18,9	54,8	95,0	127,5	4,0	3,2
Moyenne (têtes)	41	12	20	8	8	9	7	9	21	20
CAPRINS										
Nombre d'exploitations	280,8	6,1	33,9	4,4	8,1	14,3	35,7	38,1	0,2	0,3
Nombre de caprins	4714,3	28,5	198,3	12,2	23,9	52,0	98,3	125,5	1,4	2,7
Moyenne (têtes)	17	5	6	3	3	4	3	3	6	10
PORCINS										
Nombre d'exploitations	87,7	5,9	21,2	1,1	1,0	2,1	2,5	5,4	0,3	0,2
Nombre de porcs	909,3	17,6	53,0	2,3	2,7	4,1	4,6	19,1	1,1	1,3
Moyenne (têtes)	10	3	3	2	3	2	2	4	4	6
VOLAILLES										
Nombre d'exploitations	577,1	48,6	126,1	8,7	15,9	39,5	76,7	59,7	1,5	0,8
Nombre de volailles	29642,0	1067,0	3343,0	249,0	375,0	849,0	1495,0	2096,0	29,0	12,0
Moyenne (têtes)	51	22	27	29	24	22	20	35	20	15
MAIN D'OEUVRE AGRICOLE										
UNITE DE TRAVAIL ANNUEL										
Total (L/01 à L/06)	847,3	42,5	208,9	21,0	31,9	62,4	96,0	78,3	2,2	1,9
Exploitant (L/01)	368,5	19,2	84,0	9,5	13,8	27,3	40,8	34,5	1,1	0,9
Membres de la famille (L/02 à L/03)	358,9	12,2	95,2	9,1	12,4	22,3	34,6	32,3	0,9	0,7
Main d'oeuvre non familiale (L/04)	3,5	0,1	0,4	0,2	-	0,1	0,1	0,1	-	0,1
Moyenne par exploitation	0,9	0,5	1,1	1,3	0,8	0,7	0,5	0,9	1,0	1,3
MBS moyenne par UTA	4,6	5,8	5,5	5,4	4,9	6,2	2,8	4,0	4,2	5,8
NOMBRE DE PERSONNES										
Total (L/01 à L/04)	2074,5	158,6	456,3	36,3	87,9	185,2	348,8	202,3	4,7	3,2
A temps complet (L/01 à L/04)	134,1	1,7	16,2	5,3	2,1	2,9	2,3	6,6	0,6	0,8
Part du temps complet (en %)	6,5	1,1	3,6	14,6	2,4	1,5	0,7	3,3	12,7	25,2
REPARTITION (EN %) DES EXPLOITANTS										
- par temps de travail (1)										
> 0 - < 50%	69,0	91,9	58,3	42,9	75,1	79,5	90,9	71,4	55,2	31,2
50% - < 100%	21,6	6,7	35,6	37,1	21,2	18,1	8,3	23,6	26,5	36,2
100%	9,4	1,4	6,1	19,9	3,7	2,4	0,9	5,0	18,4	32,6
- par âge										
< 45 ans	19,7	19,4	24,5	28,4	21,5	20,7	18,3	15,8	13,9	13,3
de 45 à 54 ans	24,3	23,4	31,2	25,8	22,2	23,7	19,5	20,8	24,2	22,0
de 55 à 64 ans	27,9	27,3	29,0	26,8	27,1	26,6	23,3	29,0	35,4	30,5
65 ans et plus	28,1	29,9	15,2	19,0	29,2	29,1	38,8	34,4	26,5	14,2
AUTRES ACTIVITES LUCRATIVES										
Exploitants avec AAL	315,4	38,6	53,3	4,1	14,9	36,0	77,2	30,6	0,4	0,3
% du nombre d'exploitants	33,3	41,5	28,6	25,6	36,7	41,2	42,4	33,5	19,3	20,6
Membres de la famille avec AAL	176,2	11,6	33,8	2,7	8,0	18,8	35,5	20,1	0,3	0,1
% du nombre de membres de la famille	15,7	17,7	12,5	13,6	16,8	19,2	21,3	18,1	13,9	6,7

(1) En pourcentage du temps annuel de travail d'une personne à temps complet.

Codes des OTE :

- | | |
|------------------------------------|---|
| 11. Céréales | 43. Bovins : lait, élevage et viande |
| 12. Cultures générales | 44. Ovins, caprins et autres herbivores |
| 20. Horticulture | 50. Granivores |
| 31. Viticulture | 60. Polyculture |
| 32. Fruits et agrumes | 71. Polyélevage : herbivores dominants |
| 33. Oliveraies | 72. Polyélevage : granivores dominants |
| 34. Cultures permanentes combinées | 81. Grandes cultures et herbivores |
| 41. Bovins : lait | 82. Culture et élevage : divers |
| 42. Bovins : élevage et viande | |

FARM STRUCTURE SURVEY 1987
MAIN RESULTS BY TYPE OF FARMING

Data in 1000

43	44	50	60	71	72	81	82	TOTAL	HELLAS
1,2	51,6	4,5	112,9	18,1	2,3	33,0	24,4	948,2	Total number of holdings
0,1	5,4	0,5	11,9	1,9	0,2	3,5	2,6	100,0	Distribution (in %)
6,2	343,9	55,3	480,1	84,1	8,5	173,5	82,6	3878,1	Total SGM (in ESU)
0,2	8,9	1,4	12,4	2,2	0,2	4,5	2,1	100,0	Distribution (in %)
LAND USE									
TOTAL AA									
1,2	51,6	4,5	112,9	18,1	2,3	33,0	24,4	948,2	Number of holdings
6,1	470,9	7,4	468,5	139,5	4,7	185,0	115,1	3835,3	Area
5,1	9,1	1,7	4,2	7,7	2,1	5,6	4,7	4,0	Average (ha)
ARABLE LAND									
1,0	36,7	2,7	110,1	17,6	1,7	33,0	15,1	639,4	Number of holdings
4,2	89,1	4,9	263,4	52,9	2,1	148,4	24,1	2134,7	Area
4,1	2,4	1,8	2,4	3,0	1,2	4,5	1,6	3,3	Average (ha)
CEREALS									
0,9	23,2	1,4	73,7	12,3	1,0	27,6	8,3	430,3	Number of holdings
3,0	43,6	3,3	143,9	23,5	0,9	97,6	10,7	1292,0	Area
3,4	1,9	2,4	2,0	1,9	1,0	3,5	1,3	3,0	Average (ha)
PERMANENT CROPS									
0,2	24,5	1,8	105,3	15,3	1,4	9,0	21,7	656,0	Number of holdings
0,1	21,9	1,8	155,9	15,4	1,1	4,6	34,9	1049,5	Area
0,5	0,9	1,0	1,5	1,0	0,8	0,5	1,6	1,6	Average (ha)
FRUIT PLANTATIONS									
0,1	6,2	0,4	37,1	4,8	0,2	2,0	4,8	181,5	Number of holdings
-	2,7	0,2	27,6	2,1	0,1	0,7	3,0	145,2	Area
0,1	0,4	0,5	0,7	0,4	0,4	0,3	0,6	0,8	Average (ha)
VINEYARDS									
0,1	10,9	0,8	46,3	7,1	0,7	4,4	8,7	256,6	Number of holdings
-	2,8	0,2	19,4	2,1	0,2	0,8	4,2	140,4	Area
0,1	0,3	0,3	0,4	0,3	0,2	0,2	0,5	0,5	Average (ha)
PERMANENT PASTURE AND MEADOW									
0,1	28,2	0,4	17,9	10,3	0,5	9,2	8,9	111,1	Number of holdings
1,8	358,8	0,6	46,8	70,8	1,5	31,4	55,6	635,4	Area
22,3	12,7	1,5	2,6	6,9	2,8	3,4	6,2	5,7	Average (ha)
LIVESTOCK									
BOVINE ANIMALS									
1,2	5,8	0,1	10,0	3,5	0,4	13,2	2,0	81,7	Number of holdings
36,5	61,1	2,3	51,5	33,1	6,2	134,8	18,5	678,1	Number of bovine animals
30	11	18	5	9	16	10	9	8	Average (heads)
DAIRY COWS									
1,2	3,5	0,1	8,0	2,9	0,3	11,4	1,3	65,1	Number of holdings
15,1	17,5	0,3	21,1	13,0	1,9	55,9	6,2	243,8	Number of dairy cows
12	5	3	3	4	7	5	5	4	Average (heads)
SHEEP									
0,1	37,4	0,4	37,4	14,1	0,9	19,6	13,8	190,9	Number of holdings
2,5	3729,9	8,6	587,1	750,0	23,8	1307,7	551,3	7780,9	Number of sheep
18	100	20	16	53	28	67	40	41	Average (heads)
GOATS									
0,1	35,3	0,6	59,8	13,1	1,6	15,0	14,2	280,8	Number of holdings
1,2	2965,7	4,1	272,6	329,5	16,8	382,1	199,6	4714,3	Number of goats
9	84	6	5	25	10	25	14	17	Average (heads)
PIGS									
0,1	9,6	1,8	16,7	6,2	1,4	7,5	4,8	87,7	Number of holdings
0,3	25,9	515,3	62,6	31,1	52,0	19,1	97,1	909,3	Number of pigs
3	3	283	4	5	37	3	20	10	Average (heads)
POULTRY									
0,7	39,3	4,0	89,4	16,6	2,1	27,0	20,6	577,1	Number of holdings
17,0	1006,0	12889,0	2679,0	547,0	967,0	721,0	1256,0	29642,0	Number of poultry
24	26	3263	30	33	472	27	61	51	Average (heads)
LABOUR FORCE									
ANNUAL WORK UNIT									
1,7	81,4	5,0	117,2	25,1	2,1	45,9	23,8	847,3	Total (L/01 to L/06)
0,8	39,3	2,2	50,2	11,7	1,0	21,0	11,1	368,5	Holder (L/01)
0,7	38,2	1,7	53,5	12,0	1,0	21,1	10,8	358,9	Holder's family members (L/02 to L/03)
-	0,8	0,7	0,2	-	-	0,5	0,1	3,5	Hon family workers (L/04)
1,4	1,6	1,1	1,0	1,4	0,9	1,4	1,0	0,9	Average UTA per holding
3,6	4,2	11,0	4,1	3,3	4,0	3,8	3,5	4,6	Average SGM per AWU
NUMBER OF PERSONS									
2,9	124,8	9,5	268,5	44,4	5,0	82,1	54,0	2074,5	Total (L/01 to L/04)
0,8	42,5	2,4	16,8	8,9	0,6	16,6	7,0	134,1	Full time (L/01 to L/04)
29,1	34,1	24,7	6,3	20,1	12,5	20,2	12,9	6,5	Full time part (in %)
DISTRIBUTION (IN %) OF THE HOLDERS									
- by work time (1)									
29,8	24,3	55,4	62,1	37,0	62,3	38,4	61,2	69,0	> 0 - < 50 %
26,4	21,1	16,1	28,5	30,3	20,6	26,7	19,9	21,6	50 % - < 100 %
43,8	54,6	28,5	9,4	32,7	17,1	34,9	18,9	9,4	100 %
- per age									
18,2	19,7	24,0	16,3	17,9	20,2	18,3	16,9	19,7	< 45
30,6	23,9	23,3	24,1	26,0	25,9	28,7	21,0	24,3	from 45 to 54
30,6	30,8	24,0	30,7	30,0	27,2	33,0	30,7	27,9	from 55 to 64
20,7	25,6	28,7	29,0	26,1	26,8	19,9	31,4	28,1	65 and over
OTHER GAINFUL ACTIVITIES									
0,2	6,2	1,4	34,3	3,7	0,9	6,1	7,2	315,4	Holders with OGA
16,5	12,1	30,5	30,4	20,5	37,7	18,4	29,7	33,3	% of the number of holders
0,2	6,8	0,7	24,9	2,8	0,5	5,4	4,2	176,2	Holder's family members with OGA
11,8	9,3	16,1	16,0	10,6	19,8	11,1	14,0	15,7	% of the number of family members

(1) Percentage of annual time worked by a full-time worker

Codes of the farm types :

- | | |
|--------------------------------------|--|
| 11. Cereals | 43. Cattle : dairying, rearing and fattening |
| 12. General field cropping | 44. Sheep, goats and other grazing livestock |
| 20. Horticulture | 50. Granivores |
| 31. Vineyards | 60. Mixed cropping |
| 32. Fruit and citrus fruit | 71. Mixed livestock, mainly grazing livestock |
| 33. Olives | 72. Mixed livestock, mainly granivores |
| 34. Various permanent crops combined | 81. Field crops and grazing livestock combined |
| 41. Cattle : dairying | 82. Various crops and livestock combined |
| 42. Cattle : rearing and fattening | |

ENQUETE SUR LA STRUCTURE DES EXPLOITATIONS AGRICOLES 1987

PRINCIPAUX RESULTATS PAR ORIENTATION TECHNICO-ECONOMIQUE

Données en 1000

ESPANA	TOTAL	11	12	20	31	32	33	34	41	42
Nombre d'exploitations	1772,6	192,6	135,5	87,9	68,4	281,9	142,1	72,6	88,0	43,7
Répartition (en %)	100,0	10,9	7,6	5,0	3,9	15,9	8,0	4,1	5,0	2,5
MBS totale (en UDE)	9404,3	1305,6	1229,4	688,0	152,4	1137,5	251,9	261,9	517,5	297,3
Répartition (en %)	100,0	13,9	13,1	7,3	1,6	12,1	2,7	2,8	5,5	3,2
OCCUPATION DU SOL										
SAU TOTALE										
Nombre d'exploitations	1772,6	192,6	135,5	87,9	68,4	281,9	142,1	72,6	88,0	43,7
Superficie	24718,6	6054,0	3590,0	261,2	586,0	1025,2	1100,8	625,5	642,7	801,1
Moyenne (ha)	13,9	31,4	26,5	3,0	8,6	3,6	7,7	8,6	7,3	18,3
TERRES ARABLES										
Nombre d'exploitations	1168,5	192,6	135,4	87,9	24,4	51,2	29,7	26,3	71,0	26,4
Superficie	14046,8	5747,3	3237,9	209,9	86,3	154,4	90,8	92,1	197,8	106,8
Moyenne (ha)	12,0	29,8	23,9	2,4	3,5	3,0	3,1	3,5	2,8	4,0
CEREALES										
Nombre d'exploitations	821,4	192,6	97,5	17,5	9,5	14,0	12,8	11,9	44,9	18,5
Superficie	8588,1	4295,4	1595,1	45,5	28,6	61,2	33,1	43,7	52,2	54,8
Moyenne (ha)	10,5	22,3	16,4	2,6	3,0	4,4	2,6	3,7	1,2	3,0
CULTURES PERMANENTES										
Nombre d'exploitations	982,7	50,7	45,8	22,3	68,4	282,0	142,1	72,6	7,3	2,7
Superficie	4377,5	173,5	236,5	37,4	498,2	841,2	968,7	521,3	5,1	8,0
Moyenne (ha)	4,5	3,4	5,2	1,7	7,3	3,0	6,8	7,2	0,7	3,0
ARBRES FRUITIERS										
Nombre d'exploitations	329,4	8,8	4,9	7,0	6,3	157,2	6,3	52,6	2,9	0,6
Superficie	858,9	14,9	11,0	7,8	7,5	494,4	7,8	137,9	1,4	0,5
Moyenne (ha)	2,6	1,7	2,3	1,1	1,2	3,1	1,2	2,6	0,5	0,9
VIGNES										
Nombre d'exploitations	339,3	26,8	23,1	8,6	68,4	20,8	3,9	37,5	3,9	1,3
Superficie	1223,5	90,1	102,9	13,4	469,4	42,9	5,6	156,9	1,2	1,8
Moyenne (ha)	3,6	3,4	4,5	1,5	6,9	2,1	1,4	4,2	0,3	1,4
PRAIRIES PERMANENTES/PATURAGES										
Nombre d'exploitations	490,2	9,6	11,3	6,2	1,1	5,3	7,0	2,4	77,7	38,9
Superficie	6272,0	131,9	114,6	13,5	1,3	28,5	41,0	11,3	438,2	685,6
Moyenne (ha)	12,8	13,7	10,1	2,2	1,3	5,3	5,9	4,7	5,6	17,6
CHEPTTEL										
BOVINS										
Nombre d'exploitations	428,8	10,3	12,0	3,9	0,8	1,3	0,5	0,7	88,0	43,7
Nombre de bovins	5357,6	93,0	124,1	16,7	1,3	7,6	2,4	2,7	1234,0	1130,4
Moyenne (têtes)	12	9	10	4	2	6	5	4	14	26
VACHES LAITIÈRES										
Nombre d'exploitations	284,4	7,6	8,8	2,9	0,2	0,8	0,3	0,4	88,0	1,7
Nombre de vaches laitières	1903,8	37,7	38,1	8,4	0,3	3,3	0,8	0,8	897,5	3,9
Moyenne (têtes)	7	5	4	3	1	4	3	2	10	2
OVINS										
Nombre d'exploitations	161,0	7,0	5,6	1,8	0,2	3,5	1,2	2,0	9,3	4,0
Nombre d'ovins	19892,2	1135,7	733,0	58,0	7,6	146,6	65,1	95,5	87,1	131,8
Moyenne (têtes)	124	161	131	32	38	41	55	47	9	33
CAPRINS										
Nombre d'exploitations	149,2	5,3	8,3	6,0	1,1	7,0	5,6	3,9	3,4	2,5
Nombre de caprins	2877,5	77,6	97,4	24,3	2,9	57,5	41,4	49,6	23,7	55,6
Moyenne (têtes)	19	15	12	4	3	8	7	13	7	22
PORCINS										
Nombre d'exploitations	466,3	25,5	30,2	6,9	3,1	6,2	4,5	4,5	50,9	21,0
Nombre de porcs	12744,2	297,4	283,3	43,8	5,9	85,6	11,8	30,0	193,5	152,3
Moyenne (têtes)	27	12	9	6	2	14	3	7	4	7
VOLAILLES										
Nombre d'exploitations	582,5	41,4	39,0	14,8	6,6	14,4	7,7	8,5	66,2	26,1
Nombre de volailles	125336,0	1709,0	609,0	820,0	61,0	1472,0	65,0	243,0	908,0	428,0
Moyenne (têtes)	215	41	16	55	9	102	8	29	14	16
MAIN D'OEUVRE AGRICOLE										
UNITE DE TRAVAIL ANNUEL										
Total (L/01 à L/06)	1624,7	123,3	159,1	104,1	43,1	149,4	70,3	45,9	144,1	62,5
Exploitant (L/01)	696,1	65,8	61,8	38,9	17,2	61,7	21,7	22,3	59,1	26,8
Membres de la famille (L/02 à L/03)	585,1	30,2	41,8	30,7	10,5	35,0	14,0	12,0	80,6	29,4
Main d'oeuvre non familiale (L/04)	136,9	16,3	19,4	15,7	3,5	15,4	3,5	3,2	3,1	4,7
Moyenne par exploitation	0,9	0,6	1,2	1,2	0,6	0,5	0,5	0,6	1,6	1,4
MBS moyenne par UTA	5,8	10,6	7,7	6,6	3,5	7,6	3,6	5,7	3,6	4,8
NOMBRE DE PERSONNES										
Total (L/01 à L/04)	3413,2	305,1	266,3	183,2	137,3	471,9	261,8	135,4	209,9	97,0
A temps complet (L/01 à L/04)	828,2	64,2	72,8	49,8	13,1	46,6	10,9	16,3	101,5	40,3
Part du temps complet (en %)	24,3	21,1	27,3	27,2	9,6	9,9	4,2	12,0	48,4	41,5
REPARTITION (EN %) DES EXPLOITANTS										
- par temps de travail (1)										
> 0 - < 50%	64,0	68,1	56,2	60,8	79,8	84,7	90,4	75,7	32,5	37,6
50 % - < 100 %	12,0	12,3	16,9	11,4	8,8	6,6	5,6	9,8	15,9	19,8
100 %	24,0	19,6	26,9	27,8	11,4	8,7	4,0	14,4	51,6	42,6
- par âge										
< 45 ans	17,5	21,0	23,0	20,2	19,0	16,8	16,4	16,4	16,7	17,1
de 45 à 54 ans	24,3	21,4	25,9	25,4	25,4	25,3	24,9	23,1	25,0	21,8
de 55 à 64 ans	32,4	32,3	32,4	30,4	30,3	31,0	29,5	33,2	34,1	36,0
65 ans et plus	25,7	25,3	18,7	23,9	25,3	26,9	29,2	27,3	24,2	25,1
AUTRES ACTIVITES LUCRATIVES										
Exploitants avec AAL	492,9	54,1	32,8	22,6	25,5	111,1	58,5	26,1	9,2	7,8
% du nombre d'exploitants	28,1	28,4	24,6	26,1	37,5	39,6	41,4	36,1	10,5	18,1
Membres de la famille avec AAL	440,5	36,0	32,0	21,5	25,1	84,8	49,7	24,0	14,4	8,8
% du nombre de membres de la famille	29,4	37,6	28,8	27,3	39,5	48,9	43,2	40,6	12,1	18,0

(1) En pourcentage du temps annuel de travail d'une personne à temps complet.

Codes des DTE :

11. Céréales	43. Bovins : lait, élevage et viande
12. Cultures générales	44. Ovins, caprins et autres herbivores
20. Horticulture	50. Granivores
31. Viticulture	60. Polyculture
32. Fruits et agrumes	71. Polyélevage : herbivores dominants
33. Oliveraies	72. Polyélevage : granivores dominants
34. Cultures permanentes combinées	81. Grandes cultures et herbivores
41. Bovins : lait	82. Culture et élevage : divers
42. Bovins : élevage et viande	

FARM STRUCTURE SURVEY 1987

MAIN RESULTS BY TYPE OF FARMING

Data in 1000

43	44	50	60	71	72	81	82	TOTAL	ESPANA
37,8	124,2	28,7	208,7	104,0	21,9	62,6	71,9	1772,6	Total number of holdings
2,1	7,0	1,6	11,8	5,9	1,2	3,5	4,1	100,0	Distribution (in %)
231,7	552,3	617,1	868,1	346,1	171,7	445,5	330,1	9404,3	Total SGH (in ESU)
2,5	5,9	6,6	9,2	3,7	1,8	4,7	3,5	100,0	Distribution (in %)
LAND USE									
TOTAL AA									
37,8	124,2	28,7	208,7	104,0	21,9	62,6	71,9	1772,6	Number of holdings
305,5	3433,4	229,9	2497,9	855,2	364,7	1771,6	573,9	24718,6	Area
8,1	27,6	8,0	12,0	8,2	16,7	28,3	8,0	13,9	Average (ha)
ARABLE LAND									
29,2	47,7	19,0	199,4	92,2	16,7	62,6	56,8	1168,5	Number of holdings
86,5	388,5	139,8	1493,7	334,4	135,4	1231,1	316,1	14048,8	Area
3,0	8,1	7,4	7,5	3,6	8,1	19,7	5,6	12,0	Average (ha)
CEREALS									
20,1	29,0	12,8	151,2	80,0	12,5	58,3	38,4	821,4	Number of holdings
34,4	167,2	93,3	888,2	180,0	74,7	742,5	198,2	8588,1	Area
1,7	5,8	7,3	5,9	2,2	6,0	12,7	5,2	10,5	Average (ha)
PERMANENT CROPS									
2,9	13,2	9,2	166,6	34,9	9,1	13,7	39,1	982,7	Number of holdings
3,1	23,8	32,4	821,4	43,1	24,6	32,8	106,5	4377,5	Area
1,1	1,8	3,5	4,9	1,2	2,7	2,4	2,7	4,5	Average (ha)
FRUIT PLANTATIONS									
0,9	3,3	4,6	49,7	7,5	2,1	1,5	13,5	329,4	Number of holdings
0,4	3,8	11,7	113,1	7,8	4,4	2,2	32,2	858,9	Area
0,5	1,2	2,5	2,3	1,0	2,1	1,5	2,4	2,6	Average (ha)
VINEYARDS									
1,1	5,6	3,3	77,0	25,5	4,5	9,8	18,4	339,3	Number of holdings
0,9	7,5	5,4	274,5	13,4	5,8	13,4	18,5	1223,5	Area
0,8	1,3	1,6	3,6	0,5	1,3	1,4	1,0	3,6	Average (ha)
PERMANENT PASTURE AND MEADOW									
32,2	92,1	4,3	40,4	86,1	8,7	36,6	30,4	490,2	Number of holdings
215,1	3020,2	57,5	178,6	474,1	204,3	507,0	149,4	6272,0	Area
6,7	32,8	13,4	4,4	5,5	23,5	13,9	4,9	12,8	Average (ha)
LIVESTOCK									
BOVINE ANIMALS									
37,8	30,7	2,3	34,3	83,9	9,0	44,8	24,7	428,8	Number of holdings
740,8	380,3	40,9	161,5	562,5	166,8	536,1	156,4	5357,6	Number of bovine animals
20	12	17	5	7	19	12	6	12	Average (heads)
DAIRY COWS									
37,8	15,7	1,2	20,6	50,9	5,4	26,1	15,8	284,4	Number of holdings
300,8	70,5	7,6	67,5	190,0	43,1	177,5	56,0	1903,8	Number of dairy cows
8	4	7	3	4	8	7	4	7	Average (heads)
SHEEP									
4,8	46,8	1,9	16,5	23,0	4,6	19,3	9,3	161,0	Number of holdings
73,1	9748,7	159,6	1118,9	1451,9	559,3	3832,8	487,5	19892,2	Number of sheep
15	208	86	68	63	121	198	52	124	Average (heads)
GOATS									
2,2	31,2	2,8	27,4	14,0	5,6	11,3	11,4	149,2	Number of holdings
14,2	1272,0	34,7	229,4	243,1	90,8	364,7	198,5	2877,5	Number of goats
6	41	12	8	17	16	32	17	19	Average (heads)
PIGS									
20,7	27,3	23,0	70,9	74,2	19,8	35,2	42,4	466,3	Number of holdings
105,8	152,2	7055,4	567,5	560,1	1405,1	199,2	1595,2	12744,2	Number of pigs
5	6	306	8	8	71	6	38	27	Average (heads)
POULTRY									
27,5	44,4	15,8	86,7	84,7	15,2	40,9	42,5	582,5	Number of holdings
385,0	581,0	90588,0	2807,0	1587,0	7835,0	628,0	14581,0	125336,0	Number of poultry
14	13	5726	32	19	514	15	343	215	Average (heads)
LABOUR FORCE									
ANNUAL WORK UNIT									
62,3	106,2	36,6	191,8	138,5	25,0	94,6	67,9	1624,7	Total (L/01 to L/06)
26,1	50,7	16,5	84,2	57,2	11,8	41,0	33,3	696,1	Holder (L/01)
33,6	37,8	10,4	63,5	75,2	8,8	41,7	29,7	585,1	Holder's family members (L/02 to L/03)
2,1	12,1	7,6	13,4	3,4	2,6	8,9	2,1	136,9	Non family workers (L/04)
1,7	0,9	1,3	0,9	1,3	1,1	1,5	0,9	0,9	Average UTA per holding
3,7	5,2	16,9	4,5	2,5	6,9	4,7	4,9	5,8	Average SGH per AWU
NUMBER OF PERSONS									
90,0	211,7	56,9	419,3	240,2	43,8	141,6	141,8	3413,2	Total (L/01 to L/04)
43,3	68,0	24,2	80,0	82,8	14,7	63,6	35,9	828,2	Full time (L/01 to L/04)
48,1	32,1	42,6	19,1	34,5	33,6	44,9	25,3	24,3	Full time part (in %)
DISTRIBUTION (IN %) OF THE HOLDERS									
- by work time (1)									
30,5	58,2	41,8	64,2	46,3	49,4	33,2	57,9	64,0	> 0 - < 50 %
15,9	10,6	15,3	14,2	17,3	14,3	16,2	13,9	12,0	50 % - < 100 %
53,6	31,1	42,9	21,6	36,4	36,3	50,6	28,2	24,0	100 %
- per age									
19,5	14,8	27,2	15,6	11,5	18,5	17,6	14,5	17,5	< 45
26,4	20,7	32,9	21,0	22,7	28,8	26,4	25,3	24,3	from 45 to 54
33,0	30,6	28,9	34,8	34,2	37,4	35,4	34,4	32,4	from 55 to 64
21,1	33,9	11,0	25,6	31,5	15,3	20,7	25,8	25,7	65 and over
OTHER GAINFUL ACTIVITIES									
4,4	22,2	7,6	62,3	16,6	5,6	8,0	18,5	492,9	Holders with OGA
11,8	18,6	27,2	30,0	16,1	25,7	12,9	25,8	28,1	% of the number of holders
6,5	15,0	4,6	62,4	24,5	4,0	10,4	16,9	440,5	Holder's family members with OGA
12,9	19,9	21,9	31,7	18,4	20,5	14,8	25,0	29,4	% of the number of family members

(1) Percentage of annual time worked by a full-time worker

Codes of the farm types :

- | | |
|--------------------------------------|--|
| 11. Cereals | 43. Cattle : dairying, rearing and fattening |
| 12. General field cropping | 44. Sheep, goats and other grazing livestock |
| 20. Horticulture | 50. Granivores |
| 31. Vineyards | 60. Mixed cropping |
| 32. Fruit and citrus fruit | 71. Mixed livestock, mainly grazing livestock |
| 33. Olives | 72. Mixed livestock, mainly granivores |
| 34. Various permanent crops combined | 81. Field crops and grazing livestock combined |
| 41. Cattle : dairying | 82. Various crops and livestock combined |
| 42. Cattle : rearing and fattening | |

ENQUETE SUR LA STRUCTURE DES EXPLOITATIONS AGRICOLES 1987

PRINCIPAUX RESULTATS PAR ORIENTATION TECHNIQUE-ECONOMIQUE

Données en 1000

FRANCE	TOTAL	11	12	20	31	32	33	34	41	42
Nombre d'exploitations	981,6	61,9	113,8	22,2	112,0	16,5	0,8	12,9	164,0	88,9
Répartition (en %)	100,0	6,3	11,6	2,3	11,4	1,7	0,1	1,3	16,7	9,1
MBS totale (en UDE)	21454,9	1648,2	4256,4	954,0	2616,8	468,9	1,6	415,1	3288,1	1085,0
Répartition (en %)	100,0	7,7	19,8	4,4	12,2	2,2	-	1,9	15,3	5,1
OCCUPATION DU SOL										
SAU TOTALE										
Nombre d'exploitations	981,6	61,9	113,8	22,2	112,0	16,5	0,8	12,9	164,0	88,9
Superficie	28058,0	2634,4	5952,7	79,1	1052,3	177,4	3,3	135,0	5076,2	2828,6
Moyenne (ha)	28,6	42,6	52,3	3,6	9,4	10,8	4,2	10,5	31,0	31,8
TERRES ARABLES										
Nombre d'exploitations	773,9	61,9	113,8	22,0	44,0	8,4	-	8,3	144,1	61,9
Superficie	17006,0	2500,5	5499,7	63,6	187,6	38,2	-	41,5	2373,0	819,3
Moyenne (ha)	22,0	40,4	48,3	2,9	4,3	4,6	3,1	5,0	16,5	13,2
CEREALES										
Nombre d'exploitations	625,2	61,9	103,2	3,0	19,8	3,4	-	4,0	115,5	50,4
Superficie	8885,6	2024,4	3104,3	12,7	95,7	18,1	-	18,7	633,7	254,5
Moyenne (ha)	14,2	32,7	30,1	4,2	4,8	5,3	-	4,7	5,5	5,0
CULTURES PERMANENTES										
Nombre d'exploitations	321,5	9,4	23,0	5,2	112,0	16,5	0,8	12,9	13,2	8,8
Superficie	1216,1	4,9	18,6	5,7	784,4	122,6	3,2	82,6	5,3	3,2
Moyenne (ha)	3,8	0,5	0,8	1,1	7,0	7,5	4,1	6,4	0,4	0,4
ARBRES FRUITIERS										
Nombre d'exploitations	79,9	1,2	4,2	2,2	8,5	16,2	-	9,7	3,6	1,1
Superficie	196,0	0,6	3,7	2,2	8,1	112,5	-	22,1	1,5	0,3
Moyenne (ha)	2,5	0,5	0,9	1,0	1,0	6,9	0,1	2,3	0,4	0,3
VIGNES										
Nombre d'exploitations	274,7	8,3	19,8	2,4	112,0	4,5	-	9,9	10,0	8,2
Superficie	986,7	4,3	14,2	2,6	771,9	7,1	-	43,8	3,8	2,7
Moyenne (ha)	3,6	0,5	0,7	1,1	6,9	1,6	-	4,4	0,4	0,3
PRAIRIES PERMANENTES/PATURAGES										
Nombre d'exploitations	684,6	26,1	59,2	2,5	18,7	3,7	0,1	3,4	155,8	86,6
Superficie	9784,6	126,0	428,8	9,6	75,8	16,0	-	10,3	2690,0	2001,6
Moyenne (ha)	14,3	4,8	7,2	3,8	4,1	4,3	0,2	3,1	17,3	23,1
CHEPTEL										
BOVINS										
Nombre d'exploitations	526,9	11,3	35,5	0,5	4,3	0,8	-	0,5	164,0	88,9
Nombre de bovins	21856,1	149,5	951,2	6,1	53,1	10,5	-	8,9	7701,9	4641,3
Moyenne (têtes)	41	13	27	13	12	14	-	17	47	52
VACHES LAITIÈRES										
Nombre d'exploitations	304,9	2,6	8,6	0,1	1,4	0,2	-	0,2	164,0	4,4
Nombre de vaches laitières	6105,9	10,2	94,7	2,2	8,8	1,0	-	1,5	3994,1	7,3
Moyenne (têtes)	20	4	11	16	6	5	-	7	24	2
OVINS										
Nombre d'exploitations	145,0	4,6	10,4	0,4	1,8	0,7	-	0,5	12,3	14,5
Nombre d'ovins	10408,0	94,0	516,7	7,7	28,5	22,5	-	12,3	158,9	529,6
Moyenne (têtes)	72	20	49	21	16	31	-	24	13	36
CAPRINS										
Nombre d'exploitations	61,7	1,5	3,0	0,2	0,8	0,3	-	0,3	9,4	6,8
Nombre de caprins	1006,9	14,9	58,1	2,1	5,7	2,1	-	0,7	34,9	41,7
Moyenne (têtes)	16	10	19	12	7	6	-	2	4	6
PORCINS										
Nombre d'exploitations	210,6	8,6	17,3	0,4	2,6	0,6	-	0,5	44,6	20,9
Nombre de porcs	11777,1	47,2	385,6	0,8	5,5	0,9	-	1,1	405,9	91,2
Moyenne (têtes)	56	5	22	2	2	2	-	2	9	4
VOLAILLES										
Nombre d'exploitations	596,1	33,9	60,1	4,8	26,0	4,1	-	4,1	125,4	61,8
Nombre de volailles	224871,0	3928,0	11090,0	180,0	1199,0	141,0	-	539,0	6662,0	2372,0
Moyenne (têtes)	377	116	184	38	46	34	-	131	53	38
MAIN D'OEUVRE AGRICOLE										
UNITE DE TRAVAIL ANNUEL										
Total (L/01 à L/06)	1458,9	72,5	181,7	63,7	162,7	37,4	0,3	28,2	282,6	110,9
Exploitant (L/01)	684,7	40,4	85,2	17,7	61,9	9,0	0,2	8,1	140,2	64,9
Membres de la famille (L/02 à L/03)	425,3	16,5	45,5	13,6	31,3	4,8	0,1	4,5	105,3	32,6
Main d'oeuvre non familiale (L/04)	279,9	12,8	43,1	26,3	47,6	11,0	-	11,5	35,0	12,7
Moyenne par exploitation	1,5	1,2	1,6	2,9	1,5	2,3	0,3	2,2	1,7	1,2
MBS moyenne par UTA	14,7	22,7	23,4	15,0	16,1	12,5	5,9	14,7	11,6	9,8
NOMBRE DE PERSONNES										
Total (L/01 à L/04)	2033,6	111,2	236,9	69,2	238,9	38,5	1,1	34,3	359,6	165,3
A temps complet (L/01 à L/04)	907,8	46,2	124,3	44,7	87,0	17,2	-	17,9	189,7	68,4
Part du temps complet (en %)	44,6	41,5	52,5	64,5	36,4	44,8	3,2	52,3	52,8	41,4
REPARTITION (EN %) DES EXPLOITANTS										
- par temps de travail (1)										
> 0 - < 50%	28,1	32,7	18,7	13,0	48,3	47,0	85,8	38,9	7,2	24,9
50% - < 100%	14,3	14,7	13,1	14,9	13,1	13,2	9,7	11,7	12,4	18,2
100%	57,7	52,6	68,2	72,0	38,6	39,8	4,3	49,5	80,4	57,0
- par âge										
< 45 ans	27,2	26,8	33,2	28,8	24,3	23,8	16,9	27,8	31,1	25,9
de 45 à 54 ans	24,2	20,9	24,1	25,6	20,6	21,8	10,7	23,1	29,9	23,6
de 55 à 64 ans	33,5	36,3	33,2	30,7	33,7	31,4	27,6	27,8	34,1	36,5
65 ans et plus	15,1	16,1	9,5	14,8	21,4	23,1	45,0	21,3	5,0	14,0
AUTRES ACTIVITES LUCRATIVES										
Exploitants avec AAL	293,6	17,7	32,3	12,1	52,5	7,6	0,3	5,8	24,4	20,5
% du nombre d'exploitants	31,8	30,5	31,1	59,0	49,3	49,5	42,9	48,4	16,0	24,2
Membres de la famille avec AAL	226,8	10,7	24,8	10,3	34,1	4,3	0,1	4,3	31,8	13,8
% du nombre de membres de la famille	29,4	29,1	30,5	52,4	45,7	40,5	24,4	44,1	19,4	21,7

(1) En pourcentage du temps annuel de travail d'une personne à temps complet.

Codes des OTE :

- | | |
|------------------------------------|---|
| 11. Céréales | 43. Bovins : lait, élevage et viande |
| 12. Cultures générales | 44. Ovins, caprins et autres herbivores |
| 20. Horticulture | 50. Granivores |
| 31. Viticulture | 60. Polyculture |
| 32. Fruits et agrumes | 71. Polyélevage : herbivores dominants |
| 33. Oliveraies | 72. Polyélevage : granivores dominants |
| 34. Cultures permanentes combinées | 81. Grandes cultures et herbivores |
| 41. Bovins : lait | 82. Culture et élevage : divers |
| 42. Bovins : élevage et viande | |

FARM STRUCTURE SURVEY 1987

MAIN RESULTS BY TYPE OF FARMING

Data in 1000

43	44	50	60	71	72	81	82	TOTAL	FRANCE
28,0	92,2	12,8	73,1	54,0	13,1	88,8	27,1	981,6	Total number of holdings
2,9	9,4	1,3	7,4	5,5	1,3	9,0	2,8	100,0	Distribution (in %)
617,5	844,9	596,1	1091,1	538,3	458,0	2158,0	416,9	21454,9	Total SGH (in ESU)
2,9	3,9	2,8	5,1	2,5	2,1	10,1	1,9	100,0	Distribution (in %)
LAND USE									
TOTAL AA									
28,0	92,2	12,8	73,1	54,0	13,1	88,8	27,1	981,6	Number of holdings
1104,4	2256,8	175,1	1145,0	928,4	350,6	3761,8	397,0	28058,0	Area
39,5	24,5	13,6	15,7	17,2	26,7	42,4	14,6	28,6	Average (ha)
ARABLE LAND									
24,9	47,8	8,9	66,0	43,3	11,3	88,8	18,8	773,9	Number of holdings
471,1	592,1	143,5	801,6	469,9	241,6	2506,4	256,5	17006,0	Area
18,9	12,4	16,1	12,1	10,8	21,5	28,2	13,7	22,0	Average (ha)
CEREALS									
22,1	34,8	7,5	53,2	37,7	9,4	85,9	13,5	625,2	Number of holdings
183,2	186,7	95,5	468,7	198,8	81,8	1354,0	154,7	8885,6	Area
8,3	5,4	12,7	8,8	5,3	8,7	15,8	11,5	14,2	Average (ha)
PERMANENT CROPS									
3,5	6,9	0,7	53,8	18,8	1,8	19,9	12,5	321,5	Number of holdings
1,5	3,4	0,7	133,0	13,7	1,4	9,4	22,6	1216,1	Area
0,4	0,4	1,0	2,5	0,7	0,8	0,5	1,8	3,8	Average (ha)
FRUIT PLANTATIONS									
0,6	1,8	0,3	18,1	4,7	0,6	3,1	4,1	79,9	Number of holdings
0,4	0,8	0,2	32,3	3,5	0,6	1,4	6,0	196,0	Area
0,7	0,4	0,7	1,8	0,7	0,9	0,5	1,5	2,5	Average (ha)
VINEYARDS									
3,0	7,3	0,4	44,2	15,9	1,4	17,6	9,9	274,7	Number of holdings
1,1	2,3	0,5	98,1	9,7	0,8	7,8	16,1	986,7	Area
0,4	0,3	1,1	2,2	0,6	0,6	0,4	1,6	3,6	Average (ha)
PERMANENT PASTURE AND MEADOW									
27,2	90,9	6,1	40,5	52,0	11,5	83,3	17,3	684,6	Number of holdings
630,3	1657,1	30,4	204,7	440,3	106,9	1241,1	115,7	9784,6	Area
23,2	18,2	5,0	5,0	8,5	9,3	14,9	6,7	14,3	Average (ha)
LIVESTOCK									
BOVINE ANIMALS									
28,0	36,5	3,5	22,0	36,5	10,0	77,8	7,1	526,9	Number of holdings
1859,3	811,9	104,0	362,0	957,7	554,4	3509,2	175,1	21856,1	Number of bovine animals
66	22	30	16	26	55	45	25	41	Average (heads)
DAIRY COWS									
28,0	11,8	1,1	8,4	18,4	6,4	46,0	3,4	304,9	Number of holdings
452,2	94,2	16,1	61,0	257,7	165,2	895,7	44,2	6105,9	Number of dairy cows
16	8	14	7	14	26	19	13	20	Average (heads)
SHEEP									
3,2	54,1	1,4	7,1	13,4	2,0	14,6	4,1	145,0	Number of holdings
66,5	6834,8	52,4	207,3	502,6	161,9	1107,9	104,4	10408,0	Number of sheep
21	126	39	29	37	00	76	26	72	Average (heads)
GOATS									
2,6	16,6	0,3	3,5	6,4	0,9	7,6	1,6	61,7	Number of holdings
20,7	496,3	2,1	31,0	76,3	9,3	193,7	17,2	1006,9	Number of goats
8	30	8	9	12	10	25	11	16	Average (heads)
PIGS									
9,0	14,9	7,0	18,9	22,0	9,4	26,3	7,7	210,6	Number of holdings
66,9	70,5	4883,1	352,7	624,1	2925,6	200,5	1715,4	11777,1	Number of pigs
7	5	697	19	28	313	8	222	56	Average (heads)
POULTRY									
22,7	54,3	8,7	51,0	46,6	10,0	66,0	16,8	596,1	Number of holdings
2184,0	1733,0	119027,0	6548,0	7318,0	36668,0	4865,0	20195,0	224871,0	Number of poultry
96	32	13745	129	157	3682	74	1202	377	Average (heads)
LABOUR FORCE									
ANNUAL WORK UNIT									
48,7	90,8	25,4	91,6	62,3	24,1	149,1	27,9	1458,9	Total (L/01 to L/06)
23,1	52,3	10,0	43,9	33,3	9,5	71,0	14,1	684,7	Holder (L/01)
18,2	27,6	5,5	28,9	22,3	8,2	51,8	8,6	425,3	Holder's family members (L/02 to L/03)
7,1	9,6	9,3	12,7	6,1	6,1	24,6	4,5	279,9	Non family workers (L/04)
1,7	1,0	2,0	1,3	1,2	1,8	1,7	1,0	1,5	Average UTA per holding
12,7	9,3	23,5	11,9	8,6	19,0	14,5	14,9	14,7	Average SGH per AWU
NUMBER OF PERSONS									
63,3	158,6	31,9	144,8	104,7	31,3	195,6	48,6	2033,6	Total (L/01 to L/04)
32,0	49,9	17,9	49,4	33,5	16,0	98,1	16,0	907,8	Full time (L/01 to L/04)
50,5	31,5	56,1	34,1	32,0	51,0	50,1	32,9	44,6	Full time part (in %)
DISTRIBUTION (IN %) OF THE HOLDERS									
- by work time (1)									
9,4	46,4	10,9	42,0	40,7	18,0	13,0	51,9	28,1	> 0 - < 50 %
13,0	16,7	14,9	15,2	17,0	7,8	13,8	11,7	14,3	50 % - < 100 %
77,7	37,0	74,3	42,9	42,3	74,2	73,3	36,4	57,7	100 %
- per age									
26,8	27,1	48,7	17,7	18,4	40,3	29,3	20,9	27,2	< 45
29,7	22,4	27,4	21,8	21,7	39,6	26,0	19,5	24,2	from 45 to 54
34,8	28,8	22,2	36,3	34,6	22,6	34,7	32,6	33,5	from 55 to 64
8,7	21,7	1,8	24,2	25,4	6,5	10,0	27,2	15,1	65 and over
OTHER GAINFUL ACTIVITIES									
5,5	32,5	2,7	31,9	14,5	2,1	21,1	10,1	293,6	Holdings with OGA
21,5	36,2	23,7	45,2	27,8	19,0	25,8	38,9	31,8	% of the number of holders
6,3	15,6	2,3	24,6	13,7	2,3	21,4	6,6	226,8	Holder's family members with OGA
22,1	27,7	24,0	41,7	30,6	17,9	25,6	38,7	29,4	% of the number of family members

(1) Percentage of annual time worked by a full-time worker

Codes of the farm types :

- | | |
|--------------------------------------|--|
| 11. Cereals | 43. Cattle : dairying, rearing and fattening |
| 12. General field cropping | 44. Sheep, goats and other grazing livestock |
| 20. Horticulture | 50. Granivores |
| 31. Vineyards | 60. Mixed cropping |
| 32. Fruit and citrus fruit | 71. Mixed livestock, mainly grazing livestock |
| 33. Olives | 72. Mixed livestock, mainly granivores |
| 34. Various permanent crops combined | 81. Field crops and grazing livestock combined |
| 41. Cattle : dairying | 82. Various crops and livestock combined |
| 42. Cattle : rearing and fattening | |

ENQUETE SUR LA STRUCTURE DES EXPLOITATIONS AGRICOLES 1987

PRINCIPAUX RESULTATS PAR ORIENTATION TECHNICO-ECONOMIQUE

Données en 1000

IRELAND	TOTAL	11	12	20	31	32	33	34	41	42
Nombre d'exploitations	216,0	3,7	5,5	0,1	-	0,2	-	-	54,9	83,2
Répartition (en %)	100,0	1,7	2,6	0,1	-	0,1	-	-	25,4	38,5
MBS totale (en UDE)	1907,8	49,6	67,8	3,0	-	6,5	-	-	1052,8	285,3
Répartition (en %)	100,0	2,6	3,6	0,2	-	0,3	-	-	55,2	15,0
OCCUPATION DU SOL										
SAU TOTALE										
Nombre d'exploitations	216,0	3,7	5,5	0,1	-	0,2	-	-	54,9	83,2
Superficie	4908,2	149,0	138,5	1,6	-	2,9	-	-	1572,0	1558,0
Moyenne (ha)	22,7	39,8	25,0	13,4	-	17,8	-	-	28,6	18,7
TERRES ARABLES										
Nombre d'exploitations	102,7	3,7	5,5	0,1	-	-	-	-	31,4	28,4
Superficie	934,0	103,9	95,5	0,7	-	0,3	-	-	278,0	130,1
Moyenne (ha)	9,1	27,8	17,3	6,4	-	5,3	-	-	8,9	4,6
CEREALES										
Nombre d'exploitations	39,2	3,7	3,0	-	-	-	-	-	9,0	6,5
Superficie	296,6	85,1	45,1	0,2	-	0,2	-	-	38,9	14,2
Moyenne (ha)	7,6	22,8	15,3	21,5	-	26,6	-	-	4,3	2,2
CULTURES PERMANENTES										
Nombre d'exploitations	0,7	-	0,2	-	-	0,2	-	-	0,1	0,1
Superficie	3,0	-	-	-	-	2,1	-	-	0,1	-
Moyenne (ha)	4,1	2,5	0,3	0,1	-	12,6	-	-	0,6	0,3
ARBRES FRUITIERS										
Nombre d'exploitations	0,5	-	-	-	-	0,2	-	-	0,1	-
Superficie	2,9	-	-	-	-	2,1	-	-	0,1	-
Moyenne (ha)	5,8	0,4	0,3	0,1	-	12,6	-	-	0,8	0,3
VIGNES										
Nombre d'exploitations	-	-	-	-	-	-	-	-	-	-
Superficie	-	-	-	-	-	-	-	-	-	-
Moyenne (ha)	-	-	-	-	-	-	-	-	-	-
PRAIRIES PERMANENTES/PATURAGES										
Nombre d'exploitations	210,1	2,5	4,3	0,1	-	-	-	-	53,6	82,3
Superficie	3970,1	45,1	43,0	0,9	-	0,6	-	-	1293,6	1427,6
Moyenne (ha)	18,9	18,1	10,1	8,0	-	14,6	-	-	24,1	17,3
CHEPTEL										
BOVINS										
Nombre d'exploitations	180,5	1,0	1,6	-	-	-	-	-	54,9	83,2
Nombre de bovins	6764,5	31,0	42,0	1,3	-	0,5	-	-	3188,3	2174,4
Moyenne (têtes)	37	31	26	33	-	24	-	-	58	26
VACHES LAITIÈRES										
Nombre d'exploitations	73,0	-	0,1	-	-	-	-	-	54,9	0,6
Nombre de vaches laitières	1589,9	0,1	1,0	-	-	-	-	-	1457,8	0,7
Moyenne (têtes)	22	3	10	-	-	-	-	-	27	1
OVINS										
Nombre d'exploitations	45,9	0,3	0,4	-	-	-	-	-	6,6	8,9
Nombre d'ovins	4960,9	33,1	41,0	3,9	-	-	-	-	341,6	406,8
Moyenne (têtes)	108	127	110	558	-	-	-	-	52	46
CAPRINS										
Nombre d'exploitations	3,3	-	-	-	-	-	-	-	1,0	1,0
Nombre de caprins	9,7	0,7	-	-	-	-	-	-	1,9	2,8
Moyenne (têtes)	3	39	1	-	-	-	-	-	2	3
PORCINS										
Nombre d'exploitations	4,9	-	0,1	-	-	-	-	-	2,3	0,6
Nombre de porcs	911,3	-	1,2	-	-	0,1	-	-	62,3	8,1
Moyenne (têtes)	187	-	17	-	-	4	-	-	27	14
VOLAILLES										
Nombre d'exploitations	50,1	0,3	0,5	-	-	-	-	-	19,1	14,9
Nombre de volailles	7844,0	261,0	20,0	-	-	-	-	-	2079,0	544,0
Moyenne (têtes)	157	847	39	-	-	-	-	-	109	37
MAIN D'OEUVRE AGRICOLE										
UNITE DE TRAVAIL ANNUEL										
Total (L/01 à L/06)	254,0	4,4	7,4	0,3	-	1,0	-	-	88,1	81,1
Exploitant (L/01)	147,6	2,3	3,3	0,1	-	0,1	-	-	47,8	52,7
Membres de la famille (L/02 à L/03)	75,9	1,0	1,6	-	-	0,1	-	-	32,2	20,7
Main d'oeuvre non familiale (L/04)	27,0	1,0	2,1	0,1	-	0,7	-	-	7,1	6,9
Moyenne par exploitation	1,2	1,2	1,3	2,7	-	6,3	-	-	1,6	1,0
MBS moyenne par UTA	7,5	11,2	9,2	9,2	-	6,2	-	-	11,9	3,5
NOMBRE DE PERSONNES										
Total (L/01 à L/04)	398,5	6,7	10,9	0,4	-	1,1	-	-	120,7	137,7
A temps complet (L/01 à L/04)	145,3	2,6	4,6	0,2	-	0,7	-	-	59,1	38,3
Part du temps complet (en %)	36,5	39,4	42,0	54,3	-	69,5	-	-	49,0	27,8
REPARTITION (EN %) DES EXPLOITANTS										
- par temps de travail (1)										
> 0 - < 50%	33,4	42,2	43,1	3,3	-	23,5	-	-	11,8	39,4
50% - < 100%	23,9	21,1	20,3	9,1	-	3,1	-	-	19,3	28,8
100%	42,7	36,7	36,6	86,8	-	73,5	-	-	68,9	31,9
- par âge										
< 45 ans	24,5	34,4	27,8	40,5	-	3,7	-	-	29,3	22,2
de 45 à 54 ans	24,8	26,1	28,8	14,9	-	59,9	-	-	27,4	22,1
de 55 à 64 ans	28,0	19,0	21,0	43,8	-	36,4	-	-	26,9	29,5
65 ans et plus	22,7	20,4	22,4	-	-	-	-	-	16,4	26,2
AUTRES ACTIVITES LUCRATIVES										
Exploitants avec AAL	75,8	1,6	2,6	-	-	-	-	-	8,6	33,7
% du nombre d'exploitants	35,3	42,4	47,6	12,4	-	24,1	-	-	15,7	40,7
Membres de la famille avec AAL	84,2	1,1	1,6	0,2	-	0,1	-	-	27,6	28,6
% du nombre de membres de la famille	55,0	56,8	52,7	90,8	-	44,9	-	-	47,7	61,1

(1) En pourcentage du temps annuel de travail d'une personne à temps complet.

Codes des DTE :

11. Céréales	43. Bovins : lait, élevage et viande
12. Cultures générales	44. Ovins, caprins et autres herbivores
20. Horticulture	50. Granivores
31. Viticulture	60. Polyculture
32. Fruits et agrumes	71. Polyélevage : herbivores dominants
33. Oliveraies	72. Polyélevage : granivores dominants
34. Cultures permanentes combinées	81. Grandes cultures et herbivores
41. Bovins : lait	82. Culture et élevage : divers
42. Bovins : élevage et viande	

FARM STRUCTURE SURVEY 1987
MAIN RESULTS BY TYPE OF FARMING

Data in 1000

43	44	50	60	71	72	81	82	TOTAL	IRELAND
10,9	47,3	1,3	0,5	0,5	0,3	7,5	0,1	216,0	Total number of holdings
5,0	21,9	0,6	0,2	0,2	0,1	3,5	-	100,0	Distribution (in %)
95,8	182,6	24,0	12,1	9,7	11,8	103,8	3,3	1907,8	Total SGM (in ESU)
5,0	9,6	1,3	0,6	0,5	0,6	5,4	0,2	100,0	Distribution (in %)
LAND USE									
TOTAL AA									
10,9	47,3	1,3	0,5	0,5	0,3	7,5	0,1	216,0	Number of holdings
242,3	897,1	13,5	19,4	19,3	10,4	275,0	9,0	4908,2	Area
22,2	19,0	10,5	36,8	36,7	37,7	36,7	107,9	22,7	Average (ha)
ARABLE LAND									
7,9	16,5	0,3	0,5	0,5	0,1	7,5	0,1	102,7	Number of holdings
48,9	103,7	3,2	14,5	9,3	1,5	142,2	2,3	934,0	Area
6,2	6,3	9,2	27,5	17,7	11,1	19,0	34,7	9,1	Average (ha)
CEREALS									
3,3	6,7	-	0,4	0,4	-	6,2	-	39,2	Number of holdings
11,2	20,0	0,5	7,4	3,3	0,3	69,3	0,9	296,6	Area
3,4	3,0	13,3	18,6	8,4	6,8	11,2	26,2	7,6	Average (ha)
PERMANENT CROPS									
-	0,1	-	0,1	-	-	-	-	0,7	Number of holdings
-	-	-	0,5	-	-	-	-	3,0	Area
0,5	0,3	-	7,2	5,0	-	0,4	-	12,6	Average (ha)
FRUIT PLANTATIONS									
-	0,1	-	0,1	-	-	-	-	0,5	Number of holdings
-	-	-	0,5	-	-	-	-	2,9	Area
0,5	0,2	-	7,2	5,0	-	0,5	-	12,6	Average (ha)
VINEYARDS									
-	-	-	-	-	-	-	-	-	Number of holdings
-	-	-	-	-	-	-	-	-	Area
-	-	-	-	-	-	-	-	-	Average (ha)
PERMANENT PASTURE AND MEADOW									
10,8	47,0	1,2	0,4	0,5	0,3	7,0	0,1	210,1	Number of holdings
193,3	793,3	10,4	4,4	9,9	8,8	132,8	6,5	3970,1	Area
17,9	16,9	8,5	10,2	19,1	32,2	18,9	92,5	18,9	Average (ha)
LIVESTOCK									
BOVINE ANIMALS									
10,9	20,5	0,2	0,2	0,5	0,3	7,2	0,1	180,5	Number of holdings
412,3	553,7	9,8	6,7	23,5	21,2	294,2	5,7	6764,5	Number of bovine animals
38	27	53	40	46	79	41	89	37	Average (heads)
DAIRY COWS									
10,9	4,4	0,1	-	0,2	0,2	1,6	-	73,0	Number of holdings
75,6	20,0	2,0	0,1	3,4	7,4	20,4	1,2	1589,9	Number of dairy cows
7	5	32	20	14	45	13	42	22	Average (heads)
SHEEP									
3,2	23,7	-	0,1	0,2	0,1	2,4	-	45,9	Number of holdings
205,6	3440,1	2,2	33,0	47,6	8,9	385,2	11,0	4960,9	Number of sheep
64	145	155	227	211	174	164	322	108	Average (heads)
GOATS									
0,3	0,8	-	-	-	-	0,1	-	3,3	Number of holdings
0,5	3,0	0,1	0,3	0,1	-	0,3	-	9,7	Number of goats
2	4	2	37	2	1	2	-	3	Average (heads)
PIGS									
0,3	0,4	0,4	-	0,2	0,2	0,3	-	4,9	Number of holdings
13,7	11,1	621,8	3,7	19,1	161,3	3,5	5,5	911,3	Number of pigs
47	26	1410	95	114	678	14	607	187	Average (heads)
POULTRY									
4,5	7,3	0,9	0,1	0,4	0,1	1,9	-	50,1	Number of holdings
382,0	265,0	1965,0	2,0	141,0	1877,0	66,0	242,0	7844,0	Number of poultry
84	36	2077	18	383	24697	34	12737	157	Average (heads)
LABOUR FORCE									
ANNUAL WORK UNIT									
14,5	41,4	1,6	0,9	1,0	0,7	11,2	0,2	254,0	Total (L/01 to L/06)
8,5	25,6	0,7	0,3	0,4	0,2	5,5	0,1	147,6	Holder (L/01)
4,8	10,8	0,2	0,2	0,4	0,2	3,7	-	75,9	Holder's family members (L/02 to L/03)
1,1	4,6	0,7	0,3	0,2	0,3	1,8	0,1	27,0	Non family workers (L/04)
1,3	0,9	1,3	1,7	1,9	2,6	1,5	2,1	1,2	Average UTA per holding
6,6	4,4	14,8	13,8	9,6	16,3	9,3	19,0	7,5	Average SGM per AMU
NUMBER OF PERSONS									
22,2	76,4	2,4	1,2	1,5	0,9	16,0	0,2	398,5	Total (L/01 to L/04)
8,3	21,2	1,0	0,5	0,6	0,6	7,5	0,1	145,3	Full time (L/01 to L/04)
37,3	27,7	41,3	44,6	38,1	61,6	46,5	42,8	36,5	Full time part (in %)
DISTRIBUTION (IN %) OF THE HOLDERS									
- by work time (1)									
21,1	50,1	44,7	40,7	8,3	12,7	28,2	-	33,4	> 0 - < 50 %
28,1	21,0	24,0	17,6	40,5	6,0	19,7	25,3	23,9	50 % - < 100 %
50,8	28,9	31,3	41,7	51,4	80,9	52,2	74,7	42,7	100 %
- per age									
22,4	21,1	33,0	26,2	20,5	23,2	29,6	47,0	24,5	< 45
24,7	25,4	29,8	28,1	23,7	22,1	27,6	9,6	24,8	from 45 to 54
30,2	28,5	10,6	17,0	34,6	37,5	26,1	26,5	28,0	from 55 to 64
22,7	25,1	26,6	28,7	21,2	17,6	16,8	18,1	22,7	65 and over
OTHER GAINFUL ACTIVITIES									
3,1	23,5	0,6	0,1	0,1	-	1,8	-	75,8	Holders with OGA
28,7	50,2	52,3	26,4	21,4	5,2	24,1	16,9	35,3	% of the number of holders
5,4	15,2	0,3	0,2	0,4	0,2	3,2	-	84,2	Holder's family members with OGA
53,2	62,6	65,4	65,7	52,8	56,9	49,2	59,0	55,0	% of the number of family members

(1) Percentage of annual time worked by a full-time worker

Codes of the farm types :

11. Cereals	43. Cattle : dairying, rearing and fattening
12. General field cropping	44. Sheep, goats and other grazing livestock
20. Horticulture	50. Granivores
31. Vineyards	60. Mixed cropping
32. Fruit and citrus fruit	71. Mixed livestock, mainly grazing livestock
33. Olives	72. Mixed livestock, mainly granivores
34. Various permanent crops combined	81. Field crops and grazing livestock combined
41. Cattle : dairying	82. Various crops and livestock combined
42. Cattle : rearing and fattening	

ENQUETE SUR LA STRUCTURE DES EXPLOITATIONS AGRICOLES 1987

PRINCIPAUX RESULTATS PAR ORIENTATION TECHNIQUE-ECONOMIQUE

Données en 1000

ITALIA	TOTAL	11	12	20	31	32	33	34	41	42
Nombre d'exploitations	2773,9	272,5	460,7	39,8	328,3	242,2	288,4	237,6	96,7	28,2
Répartition (en %)	100,0	9,8	16,6	1,4	11,8	8,7	10,4	8,6	3,5	1,0
MBS totale (en UDE)	20582,1	1253,9	4331,2	2065,7	1289,8	1991,0	622,9	1167,8	1481,0	452,3
Répartition (en %)	100,0	6,1	21,0	10,0	6,3	9,7	3,0	5,7	7,2	2,2
OCCUPATION DU SOL										
SAU TOTALE										
Nombre d'exploitations	2773,9	272,5	460,7	39,8	328,3	242,2	288,4	237,6	96,7	28,2
Superficie	15516,5	1919,2	2898,1	66,0	726,8	670,8	575,4	757,4	1036,8	364,4
Moyenne (ha)	5,6	7,0	6,3	1,7	2,2	2,8	2,0	3,2	10,7	12,9
TERRES ARABLES										
Nombre d'exploitations	1743,5	272,5	460,7	39,8	80,8	46,8	42,5	92,2	71,6	18,5
Superficie	8372,8	1740,9	2599,1	50,8	111,9	87,9	54,6	148,9	527,0	123,9
Moyenne (ha)	4,8	6,4	5,6	1,3	1,4	1,9	1,3	1,6	7,4	6,7
CEREALES										
Nombre d'exploitations	1229,7	272,5	282,7	5,0	49,9	21,5	21,6	53,2	48,8	11,9
Superficie	4775,3	1544,4	1214,6	10,1	68,8	46,6	30,2	92,1	138,7	41,7
Moyenne (ha)	3,9	5,7	4,3	2,0	1,4	2,2	1,4	1,7	2,8	3,5
CULTURES PERMANENTES										
Nombre d'exploitations	1926,8	64,7	188,5	12,6	328,3	242,2	288,4	237,6	28,1	6,0
Superficie	2907,8	32,5	141,6	12,6	561,5	509,3	473,4	544,8	14,0	3,4
Moyenne (ha)	1,5	0,5	0,8	1,0	1,7	2,1	1,6	2,3	0,5	0,6
ARBRES FRUITIERS										
Nombre d'exploitations	483,0	3,6	29,1	4,3	25,6	163,4	30,9	111,7	4,1	0,5
Superficie	614,2	2,3	21,4	2,2	10,6	335,6	22,2	107,8	2,5	0,1
Moyenne (ha)	1,3	0,6	0,7	0,5	0,4	2,1	0,7	1,0	0,6	0,3
VIGNES										
Nombre d'exploitations	1206,9	44,5	138,8	6,3	328,3	43,2	28,0	196,1	22,6	4,3
Superficie	1077,4	13,4	70,4	3,3	510,4	20,1	9,6	171,0	8,6	1,6
Moyenne (ha)	0,9	0,3	0,5	0,5	1,6	0,5	0,3	0,9	0,4	0,4
PRAIRIES PERMANENTES/PATURAGES										
Nombre d'exploitations	647,8	31,2	54,0	1,8	39,6	24,2	23,5	32,2	60,0	16,8
Superficie	4223,3	144,6	155,7	2,3	52,2	72,8	46,8	62,5	495,0	237,0
Moyenne (ha)	6,5	4,6	2,9	1,3	1,3	3,0	2,0	1,9	8,2	14,1
CHEPTEL										
BOVINS										
Nombre d'exploitations	439,0	9,1	24,5	1,3	6,0	6,4	1,2	7,9	96,7	28,2
Nombre de bovins	8906,7	72,4	246,1	8,4	28,9	50,1	5,3	35,7	2596,2	1701,3
Moyenne (têtes)	20	8	10	6	5	8	4	5	27	60
VACHES LAITIÈRES										
Nombre d'exploitations	283,4	2,7	8,2	0,7	1,6	3,9	0,5	4,3	96,7	0,7
Nombre de vaches laitières	2762,6	10,2	38,9	3,2	3,0	15,4	2,0	9,8	1461,0	2,0
Moyenne (têtes)	10	4	5	4	2	4	4	2	15	3
OVINS										
Nombre d'exploitations	176,2	6,9	17,5	0,8	3,7	1,1	1,2	5,5	5,3	2,5
Nombre de ovins	8138,2	182,1	278,0	8,6	27,8	24,3	16,5	59,2	56,7	42,0
Moyenne (têtes)	46	26	16	11	8	22	14	11	11	17
CAPRINS										
Nombre d'exploitations	96,3	3,3	8,0	0,1	1,8	1,8	2,0	5,3	4,7	1,6
Nombre de caprins	1132,7	32,8	28,8	0,2	7,3	13,8	5,3	28,8	37,4	22,8
Moyenne (têtes)	12	10	4	2	4	8	3	5	8	14
PORCINS										
Nombre d'exploitations	420,3	22,6	75,9	2,6	11,2	8,2	5,9	17,7	27,5	7,3
Nombre de porcs	8794,8	158,0	301,9	21,5	31,8	52,9	14,7	45,0	148,9	84,2
Moyenne (têtes)	21	7	4	8	3	6	3	3	5	12
VOLAILLES										
Nombre d'exploitations	751,4	61,5	145,3	5,5	39,4	19,7	13,7	45,1	55,3	11,8
Nombre de volailles	144350,0	1589,0	7927,0	135,0	707,0	1379,0	234,0	844,0	1193,0	338,0
Moyenne (têtes)	192	26	55	25	18	70	17	19	22	29
MAIN D'OEUVRE AGRICOLE										
UNITE DE TRAVAIL ANNUEL										
Total (L/01 à L/06)	2132,3	136,6	370,1	59,0	192,9	175,7	118,6	170,8	150,2	31,8
Exploitant (L/01)	1056,4	77,8	182,6	25,1	103,5	88,1	63,6	80,7	69,6	16,5
Membres de la famille (L/02 à L/03)	784,9	41,3	136,2	23,9	60,8	54,3	31,4	56,1	70,2	12,9
Main d'oeuvre non familiale (L/04)	79,5	4,9	12,5	4,3	5,2	3,0	1,3	7,0	7,1	1,3
Moyenne par exploitation	0,8	0,5	0,8	1,5	0,6	0,7	0,4	0,7	1,6	1,1
MBS moyenne par UTA	9,7	9,2	11,7	35,0	6,7	11,3	5,3	6,8	9,9	14,2
NOMBRE DE PERSONNES										
Total (L/01 à L/04)	5143,0	423,7	875,1	88,0	560,4	431,0	449,1	446,6	245,4	59,7
A temps complet (L/01 à L/04)	627,3	34,6	90,9	27,4	37,8	34,4	7,6	35,0	79,2	14,7
Part du temps complet (en %)	12,2	8,2	10,4	31,1	6,7	8,0	1,7	7,8	32,3	24,6
REPARTITION (EN %) DES EXPLOITANTS										
- par temps de travail (1)										
> 0	69,4	81,6	66,9	37,0	78,4	71,3	90,7	75,4	27,0	41,2
50 % - < 100 %	17,9	11,1	21,2	28,9	14,4	18,8	7,4	17,0	28,7	27,0
100 %	12,7	7,3	12,0	34,1	7,3	9,8	1,9	7,6	44,3	31,8
- par âge										
< 45 ans	17,0	17,5	15,9	26,2	16,2	18,0	18,1	18,2	19,5	17,0
de 45 à 54 ans	23,4	19,2	23,2	28,0	25,2	23,8	24,0	22,2	26,4	30,2
de 55 à 64 ans	31,7	30,2	32,0	32,3	32,3	32,0	28,5	29,7	34,9	27,9
65 ans et plus	27,9	33,1	28,8	13,4	26,3	26,2	29,4	29,9	19,2	25,0
AUTRES ACTIVITES LUCRATIVES										
Exploitants avec AAL	662,6	69,3	102,4	6,3	94,8	66,8	89,9	61,6	9,3	4,7
% du nombre d'exploitants	24,0	25,5	22,3	15,9	28,9	27,6	31,2	26,0	9,7	16,9
Membres de la famille avec AAL	564,1	41,5	91,5	4,5	67,5	49,0	48,3	52,7	28,8	4,7
% du nombre de membres de la famille	24,7	28,4	22,8	10,3	29,9	26,5	30,4	26,2	20,4	15,3

(1) En pourcentage du temps annuel de travail d'une personne à temps complet.

Codes des OTE :

- | | |
|------------------------------------|---|
| 11. Céréales | 43. Bovins : lait, élevage et viande |
| 12. Cultures générales | 44. Ovins, caprins et autres herbivores |
| 20. Horticulture | 50. Granivores |
| 31. Viticulture | 60. Polyculture |
| 32. Fruits et agrumes | 71. Polyélevage : herbivores dominants |
| 33. Olivieraies | 72. Polyélevage : granivores dominants |
| 34. Cultures permanentes combinées | 81. Grandes cultures et herbivores |
| 41. Bovins : lait | 82. Culture et élevage : divers |
| 42. Bovins : élevage et viande | |

FARM STRUCTURE SURVEY 1987

MAIN RESULTS BY TYPE OF FARMING

Data in 1000

43	44	50	60	71	72	81	82	TOTAL	ITALIA
31,8	134,8	19,1	366,1	58,3	12,2	94,3	63,0	2773,9	Total number of holdings
1,1	4,9	0,7	13,2	2,1	0,4	3,4	2,3	100,0	Distribution (in %)
522,0	540,3	476,6	2204,0	529,4	85,6	1116,5	452,0	20582,1	Total SGM (in ESU)
2,5	2,6	2,3	10,7	2,6	0,4	5,4	2,2	100,0	Distribution (in %)
LAND USE									
TOTAL AA									
31,8	134,8	19,1	366,1	58,3	12,2	94,3	63,0	2773,9	Number of holdings
403,1	2061,4	60,6	1807,6	547,5	61,1	1217,5	342,6	15516,5	Area
12,7	15,3	3,2	4,9	9,4	5,0	12,9	5,4	5,6	Average (ha)
ARABLE LAND									
24,1	34,1	9,1	362,1	55,5	6,3	94,3	32,6	1743,5	Number of holdings
196,5	242,3	41,0	1118,8	299,3	20,9	880,9	128,1	8372,8	Area
8,2	7,1	4,5	3,1	5,4	3,3	9,3	3,9	4,8	Average (ha)
CEREALS									
19,2	17,6	6,5	262,4	46,9	3,4	84,0	22,5	1229,7	Number of holdings
71,8	78,2	29,1	691,1	142,1	8,5	506,0	61,5	4775,3	Area
3,7	4,4	4,5	2,6	3,0	2,5	6,0	2,7	3,9	Average (ha)
PERMANENT CROPS									
10,4	18,0	4,3	353,2	48,8	4,8	34,2	56,7	1926,8	Number of holdings
6,0	12,8	3,6	447,1	48,2	4,0	20,8	72,4	2907,8	Area
0,6	0,7	0,8	1,3	1,0	0,8	0,6	1,3	1,5	Average (ha)
FRUIT PLANTATIONS									
1,5	2,4	0,8	77,3	9,0	0,5	2,2	16,1	483,0	Number of holdings
1,0	1,4	0,3	80,4	8,3	0,6	1,9	15,5	614,2	Area
0,7	0,6	0,4	1,0	0,9	1,1	0,8	1,0	1,3	Average (ha)
VINEYARDS									
7,7	12,5	3,1	261,9	40,1	3,3	29,2	37,0	1206,9	Number of holdings
3,0	5,4	2,3	190,5	23,1	2,3	11,7	30,8	1077,4	Area
0,4	0,4	0,7	0,7	0,6	0,7	0,4	0,8	0,9	Average (ha)
PERMANENT PASTURE AND MEADOWS									
19,1	122,4	6,9	95,2	30,7	9,3	48,5	32,4	647,8	Number of holdings
200,4	1805,9	15,9	239,7	199,4	36,2	315,1	141,6	4223,3	Area
10,5	14,8	2,3	2,5	6,5	3,9	6,5	4,4	6,5	Average (ha)
LIVESTOCK									
BOVINE ANIMALS									
31,8	20,5	2,4	52,7	47,1	2,5	72,6	28,1	439,0	Number of holdings
1141,6	269,3	17,4	327,8	735,6	46,8	1319,3	304,6	8906,7	Number of bovine animals
36	13	7	6	16	19	18	11	20	Average (heads)
DAIRY COWS									
31,8	10,7	0,5	20,9	33,4	1,5	47,4	17,8	283,4	Number of holdings
401,7	64,8	4,7	63,3	194,5	18,7	372,5	96,9	2762,6	Number of dairy cows
13	6	9	3	6	12	8	5	10	Average (heads)
SHEEP									
3,8	38,8	2,3	37,7	17,0	2,2	23,7	6,0	176,2	Number of holdings
81,7	4602,5	51,4	498,4	815,6	27,3	1128,5	237,4	8138,2	Number of sheep
21	119	22	13	48	13	48	39	46	Average (heads)
GOATS									
3,3	18,8	0,9	19,7	8,6	0,7	11,1	4,6	96,3	Number of holdings
33,4	539,7	6,4	96,7	96,3	10,9	133,3	38,8	1132,7	Number of goats
10	29	7	5	11	15	12	8	12	Average (heads)
PIGS									
12,8	19,7	10,4	94,2	33,5	6,3	41,2	23,5	420,3	Number of holdings
104,3	109,3	5186,2	498,4	332,0	578,2	164,6	962,8	8794,8	Number of pigs
8	6	500	5	10	92	4	41	21	Average (heads)
POULTRY									
16,2	31,6	13,8	159,1	40,5	9,6	51,5	31,7	751,4	Number of holdings
588,0	600,0	91102,0	8102,0	1170,0	4570,0	2478,0	21384,0	144350,0	Number of poultry
36	19	6602	51	29	477	48	675	192	Average (heads)
LABOUR FORCE									
ANNUAL WORK UNIT									
52,8	84,9	25,0	296,2	76,0	9,8	123,3	58,4	2132,3	Total (L/01 to L/06)
23,2	46,5	8,6	143,1	35,3	4,9	58,5	28,8	1056,4	Holder (L/01)
26,5	29,5	8,4	113,4	36,3	4,2	54,8	24,6	784,9	Holder's family members (L/02 to L/03)
2,1	4,7	6,8	9,1	2,0	0,6	5,6	2,1	79,5	Non family workers (L/04)
1,7	0,6	1,3	0,8	1,3	0,8	1,3	0,9	0,8	Average UTA per holding
9,9	6,4	19,1	7,4	7,0	8,8	9,1	7,7	9,7	Average SGM per AMU
NUMBER OF PERSONS									
79,1	217,9	41,0	720,6	142,5	24,2	212,5	126,2	5143,0	Total (L/01 to L/04)
30,4	36,7	15,0	71,9	32,4	4,2	56,0	19,1	627,3	Full time (L/01 to L/04)
38,4	16,8	36,7	10,0	22,7	17,2	26,4	15,1	12,2	Full time part (in %)
DISTRIBUTION (IN %) OF THE HOLDERS									
- by work time (1)									
23,9	73,6	55,8	67,6	41,2	68,0	38,4	59,3	69,4	> 0 - < 50 %
31,0	9,7	14,9	22,1	27,8	14,7	29,4	23,2	17,9	50 % - < 100 %
45,1	16,6	29,3	10,3	31,0	17,3	32,2	17,4	12,7	100 %
- per age									
16,4	21,1	19,7	13,5	14,6	13,3	17,2	16,3	17,0	< 45
21,0	21,8	24,2	23,6	23,9	25,4	23,7	20,0	23,4	from 45 to 54
33,6	26,3	30,7	32,7	40,2	39,9	35,8	40,5	31,7	from 55 to 64
19,0	30,8	25,4	30,2	21,3	21,4	23,2	23,2	27,9	65 and over
OTHER GAINFUL ACTIVITIES									
4,0	27,1	2,9	88,7	7,0	3,6	11,6	12,6	662,6	Holders with OGA
12,7	20,5	16,6	24,3	12,0	29,4	12,4	20,1	24,0	% of the number of holders
6,0	24,1	2,5	94,2	16,4	2,1	18,1	12,3	564,1	Holder's family members with OGA
13,3	30,7	15,8	27,3	20,0	18,4	16,0	20,1	24,7	% of the number of family members

(1) Percentage of annual time worked by a full-time worker

Codes of the farm types :

- | | |
|--------------------------------------|--|
| 11. Cereals | 43. Cattle : dairying, rearing and fattening |
| 12. General field cropping | 44. Sheep, goats and other grazing livestock |
| 20. Horticulture | 50. Granivores |
| 31. Vineyards | 60. Mixed cropping |
| 32. Fruit and citrus fruit | 71. Mixed livestock, mainly grazing livestock |
| 33. Olives | 72. Mixed livestock, mainly granivores |
| 34. Various permanent crops combined | 81. Field crops and grazing livestock combined |
| 41. Cattle : dairying | 82. Various crops and livestock combined |
| 42. Cattle : rearing and fattening | |

ENQUETE SUR LA STRUCTURE DES EXPLOITATIONS AGRICOLES 1987

PRINCIPAUX RESULTATS PAR ORIENTATION TECHNICO-ECONOMIQUE

Données en 1000

LUXEMBOURG	TOTAL	11	12	20	31	32	33	34	41	42
Nombre d'exploitations	4,16	0,22	0,10	0,06	0,70	0,01	-	0,02	1,43	0,28
Répartition (en %)	100,0	5,3	2,4	1,5	16,7	0,2	-	0,4	34,3	6,7
MBS totale (en UDE)	83,26	0,93	0,89	0,63	6,83	0,09	-	0,45	47,33	2,31
Répartition (en %)	100,0	1,1	1,1	0,8	8,2	0,1	-	0,5	56,8	2,8
OCCUPATION DU SOL										
SAU TOTALE										
Nombre d'exploitations	4,16	0,22	0,10	0,06	0,70	0,01	-	0,02	1,43	0,28
Superficie	126,50	2,93	1,95	0,06	1,82	0,04	-	0,07	71,32	6,52
Moyenne (ha)	30,4	13,3	19,9	1,0	2,6	4,3	-	4,1	49,9	23,4
TERRES ARABLES										
Nombre d'exploitations	3,30	0,22	0,10	0,02	0,19	-	-	-	1,40	0,19
Superficie	55,55	2,24	1,49	0,02	0,24	-	-	-	29,31	1,97
Moyenne (ha)	16,8	10,2	15,2	1,2	1,2	0,3	-	1,0	21,0	10,5
CEREALES										
Nombre d'exploitations	3,02	0,22	0,09	-	0,04	-	-	-	1,35	0,16
Superficie	33,71	1,99	0,95	0,01	0,15	-	-	-	15,91	0,97
Moyenne (ha)	11,2	9,0	10,2	6,0	3,5	-	-	1,0	11,8	6,1
CULTURES PERMANENTES										
Nombre d'exploitations	0,82	-	-	-	0,70	0,01	-	0,02	0,02	-
Superficie	1,45	-	-	-	1,27	0,02	-	0,06	0,01	-
Moyenne (ha)	1,8	0,5	-	-	1,8	2,4	-	3,7	0,6	-
ARBRES FRUITIERS										
Nombre d'exploitations	0,09	-	-	-	0,05	0,01	-	0,01	-	-
Superficie	0,07	-	-	-	0,02	0,02	-	0,01	-	-
Moyenne (ha)	0,8	-	-	-	0,3	2,3	-	1,5	1,0	-
VIGNES										
Nombre d'exploitations	0,78	-	-	-	0,70	0,01	-	0,01	0,02	-
Superficie	1,32	-	-	-	1,25	-	-	0,01	0,01	-
Moyenne (ha)	1,7	0,5	-	-	1,8	0,4	-	1,3	0,4	-
PRAIRIES PERMANENTES/PATURAGES										
Nombre d'exploitations	3,36	0,13	0,07	0,01	0,13	-	-	-	1,43	0,28
Superficie	69,33	0,68	0,46	-	0,29	0,02	-	-	41,94	4,55
Moyenne (ha)	20,6	5,3	6,9	0,5	2,2	4,3	-	1,0	29,4	16,3
CHEPTEL										
BOVINS										
Nombre d'exploitations	2,98	0,06	0,05	-	0,02	-	-	-	1,43	0,28
Nombre de bovins	217,25	0,46	0,87	-	0,22	0,02	-	-	136,03	14,94
Moyenne (têtes)	73	8	18	2	10	21	-	-	95	54
VACHES LAITIÈRES										
Nombre d'exploitations	2,07	-	-	-	-	-	-	-	1,43	-
Nombre de vaches laitières	64,50	-	-	-	-	-	-	-	50,79	-
Moyenne (têtes)	31	1	2	-	4	-	-	-	36	1
OVINS										
Nombre d'exploitations	0,28	0,02	0,01	-	0,02	-	-	-	0,04	0,02
Nombre d'ovins	6,16	0,15	0,03	0,01	0,15	0,08	-	0,04	0,36	0,12
Moyenne (têtes)	22	8	7	6	8	81	-	13	10	7
CAPRINS										
Nombre d'exploitations	0,08	-	-	-	-	-	-	-	0,03	0,01
Nombre de caprins	0,48	0,01	-	-	0,01	-	-	-	0,12	0,05
Moyenne (têtes)	6	5	-	-	4	-	-	1	5	8
PORCINS										
Nombre d'exploitations	0,96	0,02	0,02	-	0,01	-	-	-	0,37	0,03
Nombre de porcs	74,94	0,28	1,30	-	0,06	-	-	-	14,58	0,93
Moyenne (têtes)	78	14	57	-	5	-	-	-	40	36
VOLAILLES										
Nombre d'exploitations	1,89	0,10	0,05	-	0,12	-	-	-	0,74	0,13
Nombre de volailles	99,0	3,0	1,0	-	2,0	-	-	-	21,0	4,0
Moyenne (têtes)	52	30	21	-	16	-	-	-	28	32
MAIN D'OEUVRE AGRICOLE										
UNITE DE TRAVAIL ANNUEL										
Total (L/01 à L/06)	6,69	0,14	0,09	0,21	0,88	0,01	-	0,08	2,96	0,30
Exploitant (L/01)	3,06	0,09	0,05	0,05	0,42	-	-	0,01	1,30	0,17
Membres de la famille (L/02 à L/03)	0,03	0,05	0,02	-	0,05	-	-	-	0,17	0,06
Main d'oeuvre non familiale (L/04)	0,56	0,01	0,01	0,10	0,08	-	-	0,06	0,18	0,02
Moyenne par exploitation	1,6	0,6	0,9	3,4	1,3	0,6	-	5,0	2,1	1,1
MBS moyenne par UTA	12,5	6,9	9,9	3,1	7,8	14,2	-	5,6	16,0	7,7
NOMBRE DE PERSONNES										
Total (L/01 à L/04)	9,72	0,33	0,18	0,22	1,37	0,02	-	0,09	3,91	0,51
A temps complet (L/01 à L/04)	4,18	0,04	0,04	0,19	0,56	-	-	0,07	1,99	0,14
Part du temps complet (en %)	43,0	12,8	22,7	85,1	40,8	13,3	-	78,7	50,9	27,0
REPARTITION (EN %) DES EXPLOITANTS										
- par temps de travail (1)										
> 0 - < 50%	16,7	42,5	34,7	-	31,0	55,6	-	6,7	3,0	23,6
50 % - < 100 %	22,0	32,0	27,6	13,8	21,0	33,3	-	33,3	11,2	39,5
100 %	57,0	14,2	29,6	81,0	41,8	11,1	-	60,0	83,6	32,2
- par âge										
< 45 ans	32,9	17,8	14,3	32,8	26,8	-	-	46,7	44,8	24,6
de 45 à 54 ans	28,4	17,8	32,7	32,6	25,4	33,3	-	14,3	31,1	26,1
de 55 à 64 ans	22,8	28,3	24,5	20,7	27,4	11,1	-	13,3	17,3	26,4
65 ans et plus	15,9	36,1	28,6	13,8	20,4	55,6	-	26,7	6,8	22,8
AUTRES ACTIVITES LUCRATIVES										
Exploitants avec AAL	0,73	0,07	0,03	-	0,18	-	-	-	0,07	0,09
% du nombre d'exploitants	17,6	33,8	25,5	3,4	26,7	33,3	-	13,3	5,1	31,5
Membres de la famille avec AAL	0,71	0,06	0,03	-	0,11	-	-	-	0,20	0,04
% du nombre de membres de la famille	13,7	43,0	30,6	4,4	17,1	60,0	-	-	8,4	18,1

(1) En pourcentage du temps annuel de travail d'une personne à temps complet.

Codes des OTE :

11. Céréales	43. Bovins : lait, élevage et viande
12. Cultures générales	44. Ovins, caprins et autres herbivores
20. Horticulture	50. Granivores
31. Viticulture	60. Polyculture
32. Fruits et agrumes	71. Polyélevage : herbivores dominants
33. Oliverales	72. Polyélevage : granivores dominants
34. Cultures permanentes combinées	81. Grandes cultures et herbivores
41. Bovins : lait	82. Culture et élevage : divers
42. Bovins : élevage et viande	

FARM STRUCTURE SURVEY 1987
MAIN RESULTS BY TYPE OF FARMING

Data in 1000

43	44	50	60	71	72	81	82	TOTAL	LUXEMBOURG
0,31	0,17	0,05	0,05	0,14	0,06	0,54	0,04	4,16	Total number of holdings
7,3	4,0	1,2	1,2	3,4	1,3	13,1	1,0	100,0	Distribution (in %)
9,50	0,31	0,42	0,63	3,57	1,36	7,22	0,81	83,26	Total SGM (in ESU)
11,4	0,4	0,5	0,8	4,3	1,6	8,7	1,0	100,0	Distribution (in %)
									LAND USE
									TOTAL AA
0,31	0,17	0,05	0,05	0,14	0,06	0,54	0,04	4,16	Number of holdings
15,41	1,28	0,31	1,00	5,57	1,71	15,41	1,11	126,50	Area
50,5	7,7	6,0	20,9	39,0	31,1	28,3	25,8	30,4	Average (ha)
									ARABLE LAND
0,29	0,05	0,02	0,05	0,14	0,05	0,54	0,04	3,30	Number of holdings
6,31	0,28	0,19	0,51	2,80	0,84	8,62	0,75	55,55	Area
21,4	6,0	9,2	10,8	19,7	16,7	15,9	17,8	16,8	Average (ha)
									CEREALS
0,29	0,03	0,02	0,05	0,14	0,05	0,54	0,04	3,02	Number of holdings
3,95	0,13	0,16	0,42	1,94	0,55	5,99	0,60	33,71	Area
13,8	3,9	8,0	9,0	13,9	12,1	11,1	14,6	11,2	Average (ha)
									PERMANENT CROPS
0,01	-	-	0,03	0,02	-	-	0,02	0,82	Number of holdings
0,01	-	-	0,04	0,01	-	-	0,02	1,45	Area
0,8	0,5	-	1,5	0,8	-	0,5	1,3	1,8	Average (ha)
									FRUIT PLANTATIONS
-	-	-	-	-	-	-	-	0,09	Number of holdings
-	-	-	0,01	0,01	-	-	0,01	0,07	Area
0,3	-	-	1,7	1,3	-	-	3,0	0,8	Average (ha)
									VINEYARDS
-	-	-	0,02	0,01	-	-	0,01	0,78	Number of holdings
-	-	-	0,03	0,01	-	-	0,01	1,32	Area
1,0	1,0	-	1,4	0,6	-	-	1,0	1,7	Average (ha)
									PERMANENT PASTURE AND MEADOW
0,31	0,16	0,03	0,05	0,14	0,05	0,54	0,04	3,36	Number of holdings
9,09	1,00	0,11	0,46	2,75	0,87	6,77	0,34	69,33	Area
29,8	6,1	3,6	10,2	19,3	16,1	12,5	9,8	20,6	Average (ha)
									LIVESTOCK
									BOVINE ANIMALS
0,31	0,04	0,01	0,04	0,14	0,05	0,53	0,03	2,98	Number of holdings
30,56	0,84	0,16	1,03	8,49	2,90	20,00	0,74	217,25	Number of bovine animals
100	20	20	25	60	56	38	28	73	Average (heads)
									DAIRY COWS
0,31	0,01	-	-	0,10	0,01	0,19	0,01	2,07	Number of holdings
7,83	0,04	-	0,01	2,29	0,34	3,12	0,07	64,50	Number of dairy cows
26	8	-	2	22	24	16	7	31	Average (heads)
									SHEEP
0,02	0,09	0,01	0,01	0,01	0,01	0,04	-	0,28	Number of holdings
0,19	3,66	0,04	0,19	0,12	0,11	0,83	0,09	6,16	Number of sheep
12	39	8	38	13	18	19	24	22	Average (heads)
									GOATS
0,01	0,02	-	-	-	-	0,01	-	0,08	Number of holdings
0,02	0,17	0,01	-	0,01	-	0,07	0,01	0,48	Number of goats
3	8	6	-	4	-	7	9	6	Average (heads)
									PIGS
0,11	0,01	0,03	0,02	0,12	0,05	0,13	0,03	0,96	Number of holdings
6,01	0,10	8,33	1,76	12,52	18,39	3,80	6,90	74,94	Number of pigs
55	11	26,9	84	101	34,1	29	246	78	Average (heads)
									POULTRY
0,17	0,08	0,03	0,03	0,10	0,03	0,30	0,02	1,89	Number of holdings
5,0	3,0	29,0	1,0	6,0	10,0	7,0	8,0	99,0	Number of poultry
30	39	87,9	39	58	370	24	400	52	Average (heads)
									LABOUR FORCE
									ANNUAL WORK UNIT
0,65	0,09	0,05	0,08	0,27	0,10	0,72	0,07	6,69	Total (L/01 to L/06)
0,28	0,06	0,03	0,03	0,12	0,05	0,37	0,03	3,06	Holder (L/01)
0,06	0,03	0,01	0,01	0,02	-	0,04	0,01	0,03	Holder's family members (L/02 to L/03)
0,04	0,01	0,01	0,02	0,01	0,01	0,02	-	0,56	Non family workers (L/04)
2,1	0,6	0,9	1,6	1,9	1,9	1,3	1,5	1,6	Average UTA per holding
14,6	3,4	8,9	8,1	13,3	13,2	10,0	12,5	12,5	Average SGM per AWU
									NUMBER OF PERSONS
0,85	0,24	0,09	0,12	0,38	0,14	1,18	0,10	9,72	Total (L/01 to L/04)
0,44	0,03	0,02	0,05	0,17	0,06	0,34	0,04	4,18	Full time (L/01 to L/04)
52,0	10,3	25,6	38,5	44,7	45,1	28,8	42,3	43,0	Full time part (in %)
									DISTRIBUTION (IN %) OF THE HOLDERS
									- by work time (1)
3,0	63,6	42,9	19,1	5,8	5,5	14,0	11,6	16,7	> 0 - < 50 %
14,8	24,8	26,5	36,2	24,5	27,3	39,0	14,0	22,0	50 % - < 100 %
80,0	7,9	26,5	42,6	69,1	65,5	40,4	67,4	57,0	100 %
									- per age
34,8	39,4	26,5	17,0	37,4	41,8	22,1	30,2	32,9	< 45
15,7	21,8	24,5	27,7	33,8	27,3	25,1	34,9	28,4	from 45 to 54
20,3	21,8	28,6	36,2	23,7	18,2	27,9	20,9	22,8	from 55 to 64
9,2	17,0	20,4	19,1	10,1	12,7	23,9	14,0	15,9	65 and over
									OTHER GAINFUL ACTIVITIES
0,02	0,09	0,01	0,01	0,02	0,01	0,11	0,01	0,73	Holdings with OGA
7,9	56,4	26,5	19,1	10,8	21,8	20,2	11,6	17,6	% of the number of holders
0,06	0,02	0,01	0,01	0,02	0,01	0,15	0,01	0,71	Holder's family members with OGA
10,8	21,1	25,0	13,7	10,2	11,5	23,4	16,7	13,7	% of the number of family members

(1) Percentage of annual time worked by a full-time worker

Codes of the farm types :

- | | |
|--------------------------------------|--|
| 11. Cereals | 43. Cattle : dairying, rearing and fattening |
| 12. General field cropping | 44. Sheep, goats and other grazing livestock |
| 20. Horticulture | 50. Granivores |
| 31. Vineyards | 60. Mixed cropping |
| 32. Fruit and citrus fruit | 71. Mixed livestock, mainly grazing livestock |
| 33. Olives | 72. Mixed livestock, mainly granivores |
| 34. Various permanent crops combined | 81. Field crops and grazing livestock combined |
| 41. Cattle : dairying | 82. Various crops and livestock combined |
| 42. Cattle : rearing and fattening | |

ENQUETE SUR LA STRUCTURE DES EXPLOITATIONS AGRICOLES 1987
PRINCIPAUX RESULTATS PAR ORIENTATION TECHNICO-ECONOMIQUE

Données en 1000

NEDERLAND	TOTAL	11	12	20	31	32	33	34	41	42
Nombre d'exploitations	132,0	0,3	17,0	18,9	-	2,9	-	2,8	41,2	4,2
Répartition (en %)	100,0	0,3	12,9	14,3	-	2,2	-	2,1	31,2	3,1
MBS totale (en UDE)	5966,6	5,8	786,5	1491,5	-	99,3	-	111,2	1993,8	106,8
Répartition (en %)	100,0	0,1	13,2	25,0	-	1,7	-	1,9	33,4	1,8
OCCUPATION DU SOL										
SAU TOTALE										
Nombre d'exploitations	132,0	0,3	17,0	18,9	-	2,9	-	2,8	41,2	4,2
Superficie	2023,7	6,2	538,4	58,0	-	21,9	-	8,9	944,7	23,5
Moyenne (ha)	15,3	18,2	31,7	3,1	-	7,5	-	3,2	23,0	5,6
TERRES ARABLES										
Nombre d'exploitations	86,0	0,3	17,0	18,3	-	1,1	-	1,3	20,4	1,8
Superficie	895,1	6,0	519,9	53,5	-	2,9	-	1,8	124,5	9,4
Moyenne (ha)	10,4	17,7	30,6	2,9	-	2,6	-	1,4	6,1	5,2
CEREALES										
Nombre d'exploitations	20,3	0,3	12,2	0,7	-	0,2	-	0,1	1,1	0,1
Superficie	176,3	5,2	142,8	1,8	-	0,7	-	0,2	3,2	0,1
Moyenne (ha)	8,7	15,1	11,7	2,4	-	3,1	-	2,3	2,8	1,9
CULTURES PERMANENTES										
Nombre d'exploitations	9,8	-	0,2	1,1	-	2,9	-	2,8	0,3	-
Superficie	29,3	-	0,4	0,4	-	17,5	-	6,6	0,3	-
Moyenne (ha)	3,0	-	1,9	0,4	-	6,0	-	2,4	1,0	0,6
ARBRES FRUITIERS										
Nombre d'exploitations	5,9	-	0,2	0,5	-	2,9	-	0,2	0,3	-
Superficie	22,2	-	0,4	0,3	-	17,5	-	0,4	0,3	-
Moyenne (ha)	3,8	-	2,0	0,6	-	6,0	-	2,7	1,0	0,6
VIGNES										
Nombre d'exploitations	-	-	-	-	-	-	-	-	-	-
Superficie	-	-	-	-	-	-	-	-	-	-
Moyenne (ha)	-	-	-	-	-	-	-	-	-	-
PRAIRIES PERMANENTES/PATURAGES										
Nombre d'exploitations	89,7	0,1	6,2	3,0	-	0,6	-	0,3	40,7	3,3
Superficie	1099,3	0,2	18,1	4,0	-	1,5	-	0,5	819,9	14,1
Moyenne (ha)	12,3	1,7	2,9	1,3	-	2,7	-	1,6	20,2	4,3
CHEPTEL										
BOVINS										
Nombre d'exploitations	70,3	-	2,5	0,3	-	0,1	-	-	41,2	4,2
Nombre de bovins	4894,8	0,2	42,2	3,8	-	1,6	-	0,4	3308,6	741,0
Moyenne (têtes)	70	6	17	12	-	15	-	11	80	178
VACHES LAITIÈRES										
Nombre d'exploitations	52,8	-	0,4	0,1	-	-	-	-	41,2	0,1
Nombre de vaches laitières	2099,9	-	3,8	0,4	-	0,1	-	-	1893,1	0,2
Moyenne (têtes)	40	1	9	6	-	4	-	3	46	2
OVINS										
Nombre d'exploitations	20,4	-	2,0	0,5	-	0,1	-	-	7,5	0,5
Nombre d'ovins	984,6	0,7	70,1	11,8	-	3,3	-	0,8	320,6	14,0
Moyenne (têtes)	48	18	36	23	-	29	-	21	43	27
CAPRINS										
Nombre d'exploitations	2,4	-	0,1	0,1	-	-	-	-	0,8	0,1
Nombre de caprins	34,1	-	0,4	0,6	-	-	-	-	3,3	0,3
Moyenne (têtes)	14	1	3	4	-	4	-	4	4	6
PORCINS										
Nombre d'exploitations	35,4	-	0,8	0,2	-	0,1	-	-	11,2	0,5
Nombre de porcs	14348,7	0,1	82,7	23,5	-	6,8	-	4,2	1776,3	55,8
Moyenne (têtes)	406	11	107	119	-	84	-	175	159	123
VOLAILLES										
Nombre d'exploitations	7,1	-	0,2	0,1	-	-	-	-	1,3	0,1
Nombre de volailles	98669,0	-	859,0	181,0	-	101,0	-	21,0	3736,0	417,0
Moyenne (têtes)	13948	-	4190	2446	-	2730	-	2333	2837	3861
MAIN D'OEUVRE AGRICOLE										
UNITE DE TRAVAIL ANNUEL										
Total (L/01 à L/06)	233,9	0,3	22,4	59,4	-	4,9	-	7,5	73,5	4,9
Exploitant (L/01)	113,4	0,2	13,5	16,8	-	2,2	-	2,2	40,0	3,1
Membres de la famille (L/02 à L/03)	73,2	0,1	5,7	13,3	-	1,4	-	1,1	30,7	1,4
Main d'oeuvre non familiale (L/04)	36,7	-	2,9	23,5	-	0,6	-	3,8	2,6	0,4
Moyenne par exploitation	1,8	0,8	1,3	3,1	-	1,7	-	2,7	1,8	1,2
MBS moyenne par UTA	25,5	22,6	35,1	25,1	-	20,2	-	14,8	27,1	21,7
NOMBRE DE PERSONNES										
Total (L/01 à L/04)	293,2	0,5	30,8	65,8	-	6,0	-	8,8	90,9	7,0
A temps complet (L/01 à L/04)	152,5	0,1	15,6	34,4	-	2,7	-	4,6	55,6	2,6
Part du temps complet (en %)	52,0	30,0	50,5	52,4	-	44,7	-	52,7	61,2	37,3
REPARTITION (EN %) DES EXPLOITANTS										
- par temps de travail (1)										
> 0 - < 50%	11,9	49,4	19,7	6,4	-	24,7	-	13,3	2,1	19,8
50 % - < 100 %	13,9	17,7	14,4	7,2	-	16,3	-	11,7	4,5	32,3
100 %	74,2	32,9	66,0	86,4	-	59,1	-	75,0	93,5	48,0
- par âge										
< 45 ans	31,3	14,6	28,5	40,0	-	23,1	-	52,6	29,5	39,7
de 45 à 54 ans	27,6	12,8	24,8	31,1	-	27,0	-	23,2	30,8	25,4
de 55 à 64 ans	28,0	31,7	29,8	22,8	-	29,2	-	16,9	30,4	23,6
65 ans et plus	13,1	40,9	17,0	6,1	-	20,7	-	7,3	9,3	11,3
AUTRES ACTIVITES LUCRATIVES										
Exploitants avec AAL	30,7	0,1	4,1	2,4	-	1,1	-	0,8	2,6	2,1
% du nombre d'exploitants	23,7	43,0	24,7	13,3	-	37,3	-	30,3	6,4	52,9
Membres de la famille avec AAL	3,6	-	-	-	-	-	-	-	-	-
% du nombre de membres de la famille	3,1	-	-	-	-	-	-	-	-	-

(1) En pourcentage du temps annuel de travail d'une personne à temps complet.

Codes des DTE :

- | | |
|------------------------------------|---|
| 11. Céréales | 43. Bovins : lait, élevage et viande |
| 12. Cultures générales | 44. Ovins, caprins et autres herbivores |
| 20. Horticulture | 50. Granivores |
| 31. Viticulture | 60. Polyculture |
| 32. Fruits et agrumes | 71. Polyélevage : herbivores dominants |
| 33. Oliveraies | 72. Polyélevage : granivores dominants |
| 34. Cultures permanentes combinées | 81. Grandes cultures et herbivores |
| 41. Bovins : lait | 82. Culture et élevage : divers |
| 42. Bovins : élevage et viande | |

FARM STRUCTURE SURVEY 1987
MAIN RESULTS BY TYPE OF FARMING

Data in 1000

43	44	50	60	71	72	81	82	TOTAL	NETHERLAND
2,2	12,1	13,5	3,2	0,9	6,6	3,8	2,5	132,0	Total number of holdings
1,7	9,1	10,2	2,4	0,7	5,0	2,9	1,9	100,0	Distribution (in %)
59,3	131,2	574,2	125,3	26,6	264,7	102,4	87,9	5966,6	Total SGM (in ESU)
1,0	2,2	9,6	2,1	0,4	4,4	1,7	1,5	100,0	Distribution (in %)
LAND USE									
TOTAL AA									
2,2	12,1	13,5	3,2	0,9	6,6	3,8	2,5	132,0	Number of holdings
25,4	122,2	48,6	42,2	13,0	68,5	72,6	29,6	2023,7	Area
11,6	10,1	3,6	13,4	14,8	10,4	19,0	11,8	15,3	Average (ha)
ARABLE LAND									
1,2	3,5	6,7	3,1	0,9	4,5	3,8	2,2	86,0	Number of holdings
5,7	9,2	30,7	35,7	6,2	20,7	46,9	21,9	895,1	Area
5,0	2,6	4,6	11,4	7,2	4,6	12,3	10,1	10,4	Average (ha)
CEREALS									
0,1	0,5	0,7	1,3	0,2	0,3	1,6	0,6	20,3	Number of holdings
0,4	1,1	1,6	6,5	0,7	0,8	8,5	2,7	176,3	Area
3,2	2,1	2,3	4,9	2,8	2,4	5,2	4,2	8,7	Average (ha)
PERMANENT CROPS									
-	0,2	0,2	1,2	0,1	0,1	-	0,6	9,8	Number of holdings
-	0,1	0,1	2,5	0,1	0,1	-	1,0	29,3	Area
1,0	0,5	0,8	2,1	1,0	0,7	0,8	1,8	3,0	Average (ha)
FRUIT PLANTATIONS									
-	0,2	0,1	0,7	0,1	0,1	-	0,5	5,9	Number of holdings
-	0,1	0,1	2,0	0,1	0,1	-	0,9	22,2	Area
0,9	0,5	0,8	2,8	1,0	0,7	0,8	1,9	3,8	Average (ha)
VINEYARDS									
-	-	-	-	-	-	-	-	-	Number of holdings
-	-	-	-	-	-	-	-	-	Area
-	-	-	-	-	-	-	-	-	Average (ha)
PERMANENT PASTURE AND MEADOW									
2,1	11,9	8,3	1,3	0,8	6,2	3,4	1,4	89,7	Number of holdings
19,7	112,9	17,7	4,1	6,6	47,8	25,6	6,6	1099,3	Area
9,2	9,5	2,1	3,2	8,0	7,7	7,4	4,6	12,3	Average (ha)
LIVESTOCK									
BOVINE ANIMALS									
2,2	6,9	2,6	0,6	0,8	5,5	2,7	0,7	70,3	Number of holdings
180,8	111,8	51,4	13,6	34,6	280,2	101,1	23,7	4894,8	Number of bovine animals
83	16	20	22	44	51	38	33	70	Average (heads)
DAIRY COWS									
2,2	2,1	0,6	0,1	0,4	3,9	1,3	0,3	52,8	Number of holdings
32,5	15,1	5,2	1,8	9,9	100,7	30,3	6,7	2099,9	Number of dairy cows
15	7	8	13	23	26	23	23	40	Average (heads)
SHEEP									
0,3	5,5	1,8	0,3	0,1	0,8	0,6	0,3	20,4	Number of holdings
11,6	415,0	46,6	11,5	4,5	26,0	34,1	14,0	984,6	Number of sheep
34	75	26	40	41	34	56	42	48	Average (heads)
GOATS									
-	0,8	0,2	-	-	0,1	-	-	2,4	Number of holdings
0,4	25,2	0,8	0,3	-	2,0	0,3	0,2	34,1	Number of goats
8	32	4	7	3	18	6	5	14	Average (heads)
PIGS									
0,5	1,3	11,4	0,7	0,7	6,1	0,3	1,6	35,4	Number of holdings
82,9	78,3	8916,5	95,5	92,8	2488,6	18,0	626,7	14348,7	Number of pigs
152	59	783	147	142	406	52	389	406	Average (heads)
POULTRY									
0,1	0,4	3,2	0,2	0,1	1,0	0,1	0,3	7,1	Number of holdings
224,0	168,0	76779,0	547,0	282,0	10979,0	70,0	4305,0	98669,0	Number of poultry
2154	434	24144	3529	2849	11319	583	14023	13948	Average (heads)
LABOUR FORCE									
ANNUAL WORK UNIT									
3,1	10,8	20,4	5,8	1,4	11,1	4,7	3,7	233,9	Total (L/01 to L/06)
1,9	7,9	11,2	2,7	0,8	5,9	2,9	2,1	113,4	Holder (L/01)
1,1	2,2	6,6	1,7	0,5	4,5	1,5	1,3	73,2	Holder's family members (L/02 to L/03)
0,1	0,7	2,4	1,0	0,1	0,3	0,2	0,1	38,7	Non family workers (L/04)
1,4	0,9	1,5	1,8	1,6	1,7	1,2	1,5	1,8	Average UTA per holding
19,3	12,1	28,2	21,6	19,0	23,8	22,0	23,9	25,5	Average SGM per AMU
NUMBER OF PERSONS									
4,1	17,2	27,4	7,3	1,8	14,2	6,6	4,9	293,2	Total (L/01 to L/04)
2,0	5,0	12,8	3,7	0,9	7,2	3,0	2,3	152,5	Full time (L/01 to L/04)
48,4	29,1	46,6	50,9	50,9	50,5	44,6	47,7	52,0	Full time part (in %)
DISTRIBUTION (IN %) OF THE HOLDERS									
- by work time (1)									
10,0	33,1	12,8	12,6	10,6	8,2	24,2	14,5	11,9	> 0 - < 50 %
23,5	34,1	20,8	15,4	21,2	16,5	21,1	19,2	13,9	50 % - < 100 %
66,5	32,8	66,4	72,0	68,2	75,3	54,7	66,4	74,2	100 %
- per age									
22,0	18,4	45,3	30,8	18,6	25,9	18,7	27,3	31,3	< 45
23,9	18,0	28,8	26,4	22,5	30,2	21,5	28,0	27,6	from 45 to 54
33,6	29,7	20,7	29,7	35,7	32,3	32,1	32,4	28,0	from 55 to 64
20,5	33,9	5,3	13,1	23,1	11,7	27,7	12,3	13,1	65 and over
OTHER GAINFUL ACTIVITIES									
0,7	7,4	4,4	0,8	0,3	1,6	1,4	0,8	30,7	Holder's with OGA
34,1	62,7	33,3	26,1	31,6	25,0	37,0	31,4	23,7	% of the number of holders
-	-	-	-	-	-	-	-	-	Holder's family members with OGA
-	-	-	-	-	-	-	-	-	% of the number of family members

(1) Percentage of annual time worked by a full-time worker

Codes of the farm types :

- | | |
|--------------------------------------|--|
| 11. Cereals | 43. Cattle : dairying, rearing and fattening |
| 12. General field cropping | 44. Sheep, goats and other grazing livestock |
| 20. Horticulture | 50. Granivores |
| 31. Vineyards | 60. Mixed cropping |
| 32. Fruit and citrus fruit | 71. Mixed livestock, mainly grazing livestock |
| 33. Olives | 72. Mixed livestock, mainly granivores |
| 34. Various permanent crops combined | 81. Field crops and grazing livestock combined |
| 41. Cattle : dairying | 82. Various crops and livestock combined |
| 42. Cattle : rearing and fattening | |

ENQUÊTE SUR LA STRUCTURE DES EXPLOITATIONS AGRICOLES 1987

PRINCIPAUX RESULTATS PAR ORIENTATION TECHNICO-ECONOMIQUE

Données en 1000

PORTUGAL	TOTAL	11	12	20	31	32	33	34	41	42
Nombre d'exploitations	631,4	12,7	39,5	11,0	15,2	26,2	12,0	16,8	9,4	2,8
Répartition (en %)	100,0	2,0	6,3	1,7	2,4	4,1	1,9	2,7	1,5	0,4
MBS totale (en UDE)	2440,8	107,3	143,4	101,5	73,9	215,0	17,8	108,0	64,7	15,1
Répartition (en %)	100,0	4,4	5,9	4,2	3,0	8,8	0,7	4,4	2,6	0,6
OCCUPATION DU SOL										
SAU TOTALE										
Nombre d'exploitations	631,4	12,7	39,5	11,0	15,2	26,2	12,0	16,8	9,4	2,8
Superficie	3325,1	419,8	252,2	27,4	59,4	155,7	66,6	119,7	73,0	55,0
Moyenne (ha)	5,3	33,1	6,4	2,5	3,9	5,9	5,5	7,1	7,7	19,8
TERRES ARABLES										
Nombre d'exploitations	538,9	12,6	39,0	10,7	7,9	13,1	4,0	11,5	8,7	2,2
Superficie	2156,0	385,8	213,4	21,3	6,3	51,9	13,2	27,0	26,7	23,3
Moyenne (ha)	4,0	30,5	5,5	2,0	0,8	4,0	3,3	2,3	3,1	10,6
CEREALES										
Nombre d'exploitations	402,8	12,6	29,3	2,5	2,7	5,0	0,9	5,7	6,1	1,2
Superficie	910,5	228,1	92,4	2,4	1,8	20,8	3,1	8,0	4,2	2,3
Moyenne (ha)	2,3	18,1	3,2	1,0	0,7	4,2	3,4	1,4	0,7	2,0
CULTURES PERMANENTES										
Nombre d'exploitations	474,8	5,9	22,3	5,0	15,2	26,2	12,0	16,8	4,5	1,1
Superficie	777,5	18,6	28,0	5,6	52,8	102,4	51,7	88,8	2,2	1,6
Moyenne (ha)	1,6	3,1	1,3	1,1	3,5	3,9	4,3	5,3	0,5	1,5
ARBRES FRUITIERS										
Nombre d'exploitations	129,2	0,6	3,0	1,4	1,7	22,6	0,3	13,2	0,9	0,1
Superficie	133,5	0,4	1,3	0,5	1,1	58,1	0,1	23,0	0,2	-
Moyenne (ha)	1,0	0,6	0,4	0,3	0,6	2,6	0,5	1,7	0,2	0,2
VIGNES										
Nombre d'exploitations	352,8	4,3	18,4	3,0	15,2	13,1	2,4	11,1	3,6	0,8
Superficie	293,7	10,6	18,0	2,7	46,5	24,7	3,1	20,2	1,2	0,9
Moyenne (ha)	0,8	2,5	1,0	0,9	3,1	1,9	1,3	1,8	0,3	1,1
PRAIRIES PERMANENTES/PATURAGES										
Nombre d'exploitations	83,7	0,6	4,4	0,3	0,5	0,9	0,4	1,4	3,6	0,9
Superficie	385,3	15,5	10,8	0,5	0,3	1,3	1,7	3,8	44,1	30,1
Moyenne (ha)	4,6	26,8	2,5	2,0	0,6	1,4	4,7	2,8	12,1	32,2
CHEPTTEL										
BOVINS										
Nombre d'exploitations	243,8	1,6	5,8	1,3	0,5	1,8	0,1	1,3	9,4	2,8
Nombre de bovins	1386,7	21,1	27,6	5,5	2,7	6,7	1,0	7,5	169,5	69,4
Moyenne (têtes)	6	13	5	4	5	4	10	6	18	25
VACHES LAITIÈRES										
Nombre d'exploitations	126,0	0,4	2,1	0,3	0,1	0,6	-	0,5	9,4	0,1
Nombre de vaches laitières	430,6	1,1	5,0	0,9	0,4	1,3	-	2,0	103,0	0,1
Moyenne (têtes)	3	3	2	3	5	2	2	4	11	2
OVINS										
Nombre d'exploitations	113,9	2,0	3,3	1,2	0,4	2,7	0,6	1,6	1,0	0,4
Nombre d'ovins	2419,7	160,3	91,1	10,3	4,8	24,6	17,6	31,4	5,9	7,7
Moyenne (têtes)	21	79	28	9	12	9	30	20	6	22
CAPRINS										
Nombre d'exploitations	108,5	0,7	2,7	0,9	0,2	1,6	0,3	1,2	1,1	0,2
Nombre de caprins	689,9	4,6	9,2	2,6	0,5	5,1	1,2	4,3	3,5	2,3
Moyenne (têtes)	6	7	3	3	2	3	4	3	3	15
PORCINS										
Nombre d'exploitations	318,9	2,2	11,7	2,9	2,0	5,2	0,6	3,4	5,4	0,8
Nombre de porcs	2361,7	11,0	37,6	12,2	4,2	38,4	2,0	13,6	17,5	8,1
Moyenne (têtes)	7	5	3	4	2	7	3	4	3	10
VOLAILLES										
Nombre d'exploitations	458,4	5,1	23,5	6,5	5,9	12,2	1,8	8,3	7,1	1,7
Nombre de volailles	24074,0	3,0	41,0	11,0	6,0	90,0	-	-	5,0	-
Moyenne (têtes)	53	1	2	2	1	7	-	-	1	-
MAIN D'OEUVRE AGRICOLE										
UNITE DE TRAVAIL ANNUUEL										
Total (L/01 à L/06)	935,6	19,3	53,1	16,7	35,2	30,5	6,2	22,0	18,8	4,2
Exploitant (L/01)	357,0	7,0	22,4	6,3	5,9	12,6	3,1	8,3	7,1	1,6
Membres de la famille (L/02 à L/03)	464,1	5,0	23,2	6,8	5,0	10,7	1,6	7,1	9,6	1,7
Main d'oeuvre non familiale (L/04)	88,9	5,2	4,4	2,8	20,1	5,4	0,5	3,7	2,1	0,8
Moyenne par exploitation	1,5	1,5	1,3	1,5	2,3	1,2	0,5	1,3	2,0	1,5
MBS moyenne par UTA	2,6	5,6	2,7	6,1	2,1	7,0	2,9	4,9	3,4	3,6
NOMBRE DE PERSONNES										
Total (L/01 à L/04)	1659,7	29,2	93,1	27,8	51,0	58,5	19,6	39,2	27,8	7,0
A temps complet (L/01 à L/04)	450,9	9,7	22,4	8,7	22,8	14,2	1,0	8,7	13,1	2,3
Part du temps complet (en %)	27,2	33,0	24,1	31,3	44,6	24,2	5,0	22,2	47,1	33,2
REPARTITION (EN %) DES EXPLOITANTS										
- par temps de travail (1)										
> 0 - < 50%	47,3	46,9	47,2	45,5	69,4	58,1	85,3	57,6	26,5	46,6
50 % - < 100 %	23,9	27,3	25,8	23,6	14,5	17,7	10,4	18,0	16,6	22,5
100 %	28,8	25,8	27,0	31,0	16,1	24,3	4,3	24,5	56,9	30,9
- par âge										
< 45 ans	18,2	20,0	18,1	23,6	18,4	18,7	17,3	12,5	32,3	28,8
de 45 à 54 ans	23,4	20,4	21,1	23,0	20,9	22,7	19,0	20,4	26,9	27,2
de 55 à 64 ans	28,5	25,5	26,7	26,2	27,8	26,9	23,5	28,4	24,5	22,9
65 ans et plus	29,9	34,1	34,1	27,3	32,9	31,7	40,2	35,7	16,2	21,1
AUTRES ACTIVITES LUCRATIVES										
Exploitants avec AAL	239,9	4,5	15,4	4,4	6,4	11,4	5,7	6,2	2,2	1,1
% du nombre d'exploitants	38,3	36,2	39,4	40,9	42,8	44,2	48,7	37,5	23,7	42,7
Membres de la famille avec AAL	252,6	2,5	13,6	3,8	3,6	6,9	2,5	4,8	2,7	0,9
% du nombre de membres de la famille	27,4	23,2	28,0	28,6	24,2	27,5	35,9	27,0	16,7	25,6

(1) En pourcentage du temps annuel de travail d'une personne à temps complet.

Codes des OTE :

- | | |
|------------------------------------|---|
| 11. Céréales | 43. Bovins : lait, élevage et viande |
| 12. Cultures générales | 44. Ovins, caprins et autres herbivores |
| 20. Horticulture | 50. Granivores |
| 31. Viticulture | 60. Polyculture |
| 32. Fruits et agrumes | 71. Polyélevage : herbivores dominants |
| 33. Oliverales | 72. Polyélevage : granivores dominants |
| 34. Cultures permanentes combinées | 81. Grandes cultures et herbivores |
| 41. Bovins : lait | 82. Culture et élevage : divers |
| 42. Bovins : élevage et viande | |

FARM STRUCTURE SURVEY 1987
MAIN RESULTS BY TYPE OF FARMING

Data in 1000

43	44	50	60	71	72	81	82	TOTAL	PORTUGAL
4,3	13,0	12,8	211,9	76,2	31,3	30,1	106,2	631,4	Total number of holdings
0,7	2,1	2,0	33,6	12,1	5,0	4,8	16,8	100,0	Distribution (in %)
31,3	52,8	105,8	711,1	239,8	72,9	124,3	256,2	2440,8	Total SGH (in ESU)
1,3	2,2	4,3	29,1	9,8	3,0	5,1	10,5	100,0	Distribution (in %)
									LAND USE
									TOTAL AA
4,3	13,0	12,8	211,9	76,2	31,3	30,1	106,2	631,4	Number of holdings
35,2	121,7	30,3	980,2	286,0	57,9	305,3	279,7	3325,1	Area
8,2	9,3	2,4	4,6	3,8	1,8	10,1	2,6	5,3	Average (ha)
									ARABLE LAND
4,0	10,5	8,4	179,4	73,5	26,9	30,1	96,4	538,9	Number of holdings
15,2	66,1	18,7	639,5	192,2	33,5	247,3	174,8	2156,0	Area
3,8	6,3	2,2	3,6	2,6	1,2	8,2	1,8	4,0	Average (ha)
									CEREALS
3,0	7,5	3,8	134,7	66,5	19,0	28,4	74,0	402,8	Number of holdings
2,7	11,3	3,7	290,0	67,3	9,9	103,1	59,4	910,5	Area
0,9	1,5	1,0	2,2	1,0	0,5	3,6	0,8	2,3	Average (ha)
									PERMANENT CROPS
2,4	6,7	8,1	167,6	55,0	22,1	16,2	87,8	474,8	Number of holdings
1,6	7,5	9,3	265,1	36,6	11,7	15,6	78,6	777,5	Area
0,7	1,1	1,1	1,6	0,7	0,5	1,0	0,9	1,6	Average (ha)
									FRUIT PLANTATIONS
0,6	0,9	1,5	50,4	8,4	4,0	1,5	18,2	129,2	Number of holdings
0,1	0,3	0,8	36,4	2,6	0,7	0,4	7,6	133,5	Area
0,2	0,3	0,5	0,7	0,3	0,2	0,3	0,4	1,0	Average (ha)
									VINEYARDS
1,5	4,9	6,7	124,3	45,5	18,2	14,3	65,5	352,8	Number of holdings
0,8	3,4	6,3	91,8	16,7	6,7	10,1	30,1	293,7	Area
0,5	0,7	0,9	0,7	0,4	0,4	0,7	0,5	0,8	Average (ha)
									PERMANENT PASTURE AND MEADOW
1,8	4,4	0,5	23,6	18,0	3,2	9,7	9,7	83,7	Number of holdings
18,3	48,2	2,3	70,7	57,1	12,4	42,5	25,8	385,3	Area
10,2	11,0	4,4	3,0	3,2	3,9	4,4	2,7	4,6	Average (ha)
									LIVESTOCK
									BOVINE ANIMALS
4,3	5,9	1,2	66,4	63,2	11,0	25,0	41,9	243,8	Number of holdings
92,2	47,1	11,9	245,9	337,0	49,9	157,8	134,2	1386,7	Number of bovine animals
21	8	10	4	5	5	6	3	6	Average (heads)
									DAIRY COWS
4,3	3,6	0,3	24,7	44,1	3,6	15,6	16,3	126,0	Number of holdings
33,6	14,5	1,3	51,5	126,6	8,4	46,6	34,2	430,6	Number of dairy cows
8	4	5	2	3	2	3	2	3	Average (heads)
									SHEEP
0,4	7,4	1,8	31,1	22,8	6,5	7,7	23,2	113,9	Number of holdings
3,3	440,6	34,5	550,6	431,9	71,6	309,9	223,5	2419,7	Number of sheep
9	60	19	18	19	11	40	10	21	Average (heads)
									GOATS
0,7	7,6	1,3	29,2	22,9	6,5	7,6	23,8	108,5	Number of holdings
1,7	206,5	3,6	96,5	171,2	19,5	74,7	83,0	689,9	Number of goats
3	27	3	3	7	3	10	3	6	Average (heads)
									PIGS
2,4	5,2	9,7	98,8	54,7	27,5	16,9	69,4	318,9	Number of holdings
9,8	20,7	1001,9	332,7	191,9	313,9	55,2	291,1	2361,7	Number of pigs
4	4	104	3	4	11	3	4	7	Average (heads)
									POULTRY
3,3	8,4	10,4	156,6	66,8	27,6	24,0	89,2	458,4	Number of holdings
12,0	11,0	19344,0	399,0	299,0	3072,0	15,0	766,0	24074,0	Number of poultry
4	1	1858	3	5	111	1	9	53	Average (heads)
									LABOUR FORCE
									ANNUAL WORK UNIT
8,2	21,9	16,3	294,6	144,8	37,5	58,9	147,3	935,6	Total (L/01 to L/06)
3,2	8,7	5,3	118,7	51,1	14,9	21,3	59,7	357,0	Holder (L/01)
4,2	10,8	5,8	151,0	86,2	20,7	33,0	81,7	464,1	Holder's family members (L/02 to L/03)
0,8	2,0	4,9	19,4	6,3	1,5	3,8	5,2	88,9	Non family workers (L/04)
1,9	1,7	1,3	1,4	1,9	1,2	2,0	1,4	1,5	Average UTA per holding
3,8	2,4	6,5	2,4	1,7	1,9	2,1	1,7	2,6	Average SGH per AMU
									NUMBER OF PERSONS
12,7	34,2	33,8	542,4	233,2	82,6	89,8	277,8	1659,7	Total (L/01 to L/04)
5,1	12,2	7,9	136,1	75,4	13,7	32,6	65,0	450,9	Full time (L/01 to L/04)
40,2	35,7	23,5	25,1	32,4	16,6	36,3	23,4	27,2	Full time part (in %)
									DISTRIBUTION (IN %) OF THE HOLDERS
									- by work time (1)
28,2	33,6	67,2	47,9	34,3	60,2	29,1	47,5	47,3	> 0 - < 50 %
19,8	23,7	16,5	24,3	27,6	21,9	26,4	26,2	23,9	50 % - < 100 %
52,0	42,7	16,3	27,8	38,1	17,9	44,4	26,3	28,8	100 %
									- per age
32,0	16,5	30,6	15,8	20,7	23,8	17,0	16,5	18,2	< 45
31,4	24,9	28,5	21,9	26,6	26,6	26,7	23,5	23,4	from 45 to 54
23,9	30,4	22,8	28,9	29,6	27,7	32,1	29,6	28,5	from 55 to 64
12,7	28,2	18,1	33,4	22,9	21,9	24,1	30,4	29,9	65 and over
									OTHER GAINFUL ACTIVITIES
1,4	3,3	7,4	79,8	24,3	15,9	8,2	42,4	239,9	Holder's with OGA
32,6	25,5	58,8	37,9	31,9	50,8	27,2	40,2	38,3	% of the number of holders
1,3	3,2	5,5	87,8	36,2	16,4	12,2	48,9	252,6	Holder's family members with OGA
17,2	16,9	34,8	28,8	24,4	33,3	22,1	29,8	27,4	% of the number of family members

(1) Percentage of annual time worked by a full-time worker

Codes of the farm types :

11. Cereals	43. Cattle : dairying, rearing and fattening
12. General field cropping	44. Sheep, goats and other grazing livestock
20. Horticulture	50. Granivores
31. Vineyards	60. Mixed cropping
32. Fruit and citrus fruit	71. Mixed livestock, mainly grazing livestock
33. Olives	72. Mixed livestock, mainly granivores
34. Various permanent crops combined	81. Field crops and grazing livestock combined
41. Cattle : dairying	82. Various crops and livestock combined
42. Cattle : rearing and fattening	

ENQUETE SUR LA STRUCTURE DES EXPLOITATIONS AGRICOLES 1987

PRINCIPAUX RESULTATS PAR ORIENTATION TECHNICO-ECONOMIQUE

Données en 1000

UNITED KINGDOM	TOTAL	11	12	20	31	32	33	34	41	42
Nombre d'exploitations	249,2	21,5	25,0	8,1	-	2,9	-	1,0	37,3	38,7
Répartition (en %)	100,0	8,6	10,0	3,3	-	1,1	-	0,4	15,0	15,5
MBS totale (en UDE)	10508,9	1441,6	2595,9	610,4	-	129,7	-	63,2	2014,8	275,4
Répartition (en %)	100,0	13,7	24,7	5,8	-	1,2	-	0,6	19,2	2,6
OCCUPATION DU SOL										
SAU TOTALE										
Nombre d'exploitations	249,2	21,5	25,0	8,1	-	2,9	-	1,0	37,3	38,7
Superficie	16746,0	2014,1	2689,3	107,4	-	48,1	-	11,7	2035,0	1121,8
Moyenne (ha)	67,2	93,7	107,7	13,2	-	16,8	-	12,0	54,6	29,0
TERRES ARABLES										
Nombre d'exploitations	157,5	21,5	25,0	7,9	-	1,2	-	0,6	27,4	16,2
Superficie	6937,2	1723,8	2354,6	82,4	-	9,4	-	3,9	646,6	175,4
Moyenne (ha)	44,0	80,2	94,3	10,4	-	7,8	-	7,0	23,6	10,9
CEREALES										
Nombre d'exploitations	90,2	21,5	20,6	1,2	-	0,3	-	0,1	11,4	3,3
Superficie	3931,5	1382,4	1441,1	22,6	-	4,1	-	1,8	148,4	17,1
Moyenne (ha)	43,6	64,3	70,0	19,2	-	13,5	-	22,4	13,1	5,2
CULTURES PERMANENTES										
Nombre d'exploitations	9,9	0,2	0,8	1,3	-	2,9	-	1,0	0,2	0,1
Superficie	51,7	0,2	2,7	1,2	-	27,0	-	5,3	0,4	0,1
Moyenne (ha)	5,2	1,1	3,2	0,9	-	9,4	-	5,4	1,6	0,5
ARBRES FRUITIERS										
Nombre d'exploitations	8,0	0,1	0,8	0,8	-	2,9	-	0,1	0,2	0,1
Superficie	45,3	0,2	2,6	0,8	-	26,9	-	0,6	0,4	0,1
Moyenne (ha)	5,7	1,1	3,2	1,1	-	9,4	-	5,1	1,6	0,5
VIGNES										
Nombre d'exploitations	-	-	-	-	-	-	-	-	-	-
Superficie	-	-	-	-	-	-	-	-	-	-
Moyenne (ha)	-	-	-	-	-	-	-	-	-	-
PRAIRIES PERMANENTES/PATURAGES										
Nombre d'exploitations	217,1	14,3	15,4	4,2	-	1,4	-	0,5	35,5	34,8
Superficie	9756,6	290,2	332,3	23,7	-	11,8	-	2,5	1388,0	946,4
Moyenne (ha)	44,9	20,3	21,6	5,7	-	8,4	-	5,3	39,1	27,2
CHEPTEL										
BOVINS										
Nombre d'exploitations	153,9	8,0	10,1	0,5	-	0,4	-	0,1	37,3	38,7
Nombre de bovins	12086,9	443,2	775,2	10,1	-	8,2	-	2,1	4439,7	1787,3
Moyenne (têtes)	79	55	77	22	-	22	-	31	119	46
VACHES LAITIÈRES										
Nombre d'exploitations	50,0	0,3	0,8	0,1	-	-	-	-	37,3	0,2
Nombre de vaches laitières	3038,3	6,8	59,9	0,5	-	0,2	-	0,6	2337,4	0,2
Moyenne (têtes)	61	24	78	11	-	11	-	57	63	2
OVINS										
Nombre d'exploitations	91,4	3,8	5,4	0,3	-	0,3	-	0,1	11,1	6,8
Nombre d'ovins	38527,9	1253,0	2321,1	21,7	-	41,2	-	3,9	2095,1	735,2
Moyenne (têtes)	422	326	431	87	-	153	-	78	189	108
CAPRINS										
Nombre d'exploitations	-	-	-	-	-	-	-	-	-	-
Nombre de caprins	-	-	-	-	-	-	-	-	-	-
Moyenne (têtes)	-	-	-	-	-	-	-	-	-	-
PORCINS										
Nombre d'exploitations	21,3	0,9	2,0	0,1	-	0,1	-	-	3,6	1,8
Nombre de porcs	7899,3	107,5	857,9	22,5	-	2,2	-	0,1	250,1	35,9
Moyenne (têtes)	371	119	431	188	-	44	-	70	70	20
VOLAILLES										
Nombre d'exploitations	55,3	3,1	3,8	0,6	-	0,4	-	0,1	8,8	8,2
Nombre de volailles	138920,0	1910,0	6260,0	320,0	-	120,0	-	10,0	3830,0	430,0
Moyenne (têtes)	2514	610	1661	525	-	273	-	111	437	53
MAIN D'OEUVRE AGRICOLE										
UNITE DE TRAVAIL ANNUEL										
Total (L/01 à L/06)	520,4	43,9	77,1	37,5	-	10,1	-	4,9	95,2	48,0
Exploitant (L/01)	168,3	13,2	17,4	6,3	-	1,4	-	0,5	34,5	25,4
Membres de la famille (L/02 à L/03)	142,7	9,6	14,8	5,9	-	0,9	-	0,4	36,1	15,8
Main d'oeuvre non familiale (L/04)	184,0	19,6	39,5	22,1	-	4,5	-	3,6	22,7	5,7
Moyenne par exploitation	2,1	2,0	3,1	4,6	-	3,5	-	5,0	2,6	1,2
MBS moyenne par UTA	20,2	32,9	33,7	16,3	-	12,9	-	12,9	21,2	5,7
NOMBRE DE PERSONNES										
Total (L/01 à L/04)	707,4	61,9	95,6	47,0	-	10,4	-	5,4	117,7	79,6
A temps complet (L/01 à L/04)	374,7	33,3	58,4	23,9	-	4,0	-	3,8	77,9	29,6
Part du temps complet (en %)	53,0	53,7	61,0	50,9	-	38,4	-	70,4	66,2	37,1
REPARTITION (EN %) DES EXPLOITANTS										
- par temps de travail (1)										
> 0 - < 50%	21,6	43,3	35,6	26,0	-	58,1	-	62,5	10,0	38,9
50% - < 100%	13,1	12,1	12,9	10,3	-	16,3	-	15,6	6,8	18,0
100%	58,1	57,0	46,5	74,6	-	37,4	-	59,4	86,1	45,5
- par âge										
< 45 ans	27,3	26,6	27,9	28,5	-	22,0	-	32,8	29,8	22,1
de 45 à 54 ans	24,6	23,8	26,9	26,7	-	26,4	-	28,1	28,5	20,3
de 55 à 64 ans	26,8	27,3	26,5	29,9	-	26,0	-	17,2	28,7	27,1
65 ans et plus	21,2	22,3	18,6	15,0	-	25,6	-	21,9	12,9	30,4
AUTRES ACTIVITES LUCRATIVES										
Exploitants avec AAL	54,6	4,4	4,9	1,2	-	0,8	-	0,2	2,8	11,3
% du nombre d'exploitants	23,6	23,6	21,9	15,8	-	33,3	-	31,3	7,6	29,0
Membres de la famille avec AAL	68,1	4,9	6,1	1,7	-	0,8	-	0,2	8,5	12,9
% du nombre de membres de la famille	26,4	25,0	22,2	18,2	-	32,9	-	22,7	15,8	38,5

(1) En pourcentage du temps annuel de travail d'une personne à temps complet.

Codes des OTE :

- | | |
|------------------------------------|---|
| 11. Céréales | 43. Bovins : lait, élevage et viande |
| 12. Cultures générales | 44. Ovins, caprins et autres herbivores |
| 20. Horticulture | 50. Granivores |
| 31. Viticulture | 60. Polyculture |
| 32. Fruits et agrumes | 71. Polyélevage : herbivores dominants |
| 33. Oliveraies | 72. Polyélevage : granivores dominants |
| 34. Cultures permanentes combinées | 81. Grandes cultures et herbivores |
| 41. Bovins : lait | 82. Culture et élevage : divers |
| 42. Bovins : élevage et viande | |

FARM STRUCTURE SURVEY 1987
 MAIN RESULTS BY TYPE OF FARMING
 Data in 1000

43	44	50	60	71	72	81	82	TOTAL	UNITED KINGDOM
2,8	74,4	9,9	4,8	2,9	2,4	15,6	2,1	249,2	Total number of holdings
1,1	29,8	4,0	1,9	1,2	1,0	6,3	0,9	100,0	Distribution (in %)
110,7	1130,0	295,8	467,5	67,2	76,7	1044,5	185,4	10508,9	Total SGM (in ESU)
1,1	10,8	2,8	4,4	0,6	0,7	9,9	1,8	100,0	Distribution (in %)
LAND USE									
TOTAL AA									
2,8	74,4	9,9	4,8	2,9	2,4	15,6	2,1	249,2	Number of holdings
177,1	6329,5	97,1	290,4	86,1	62,0	1552,9	123,5	16746,0	Area
64,4	85,1	9,8	61,0	29,6	26,2	99,4	58,0	67,2	Average (ha)
ARABLE LAND									
1,8	28,9	2,5	4,8	1,3	1,2	15,6	1,9	157,5	Number of holdings
51,7	502,0	29,7	235,0	37,6	24,3	962,7	99,7	6937,2	Area
28,9	17,4	11,7	49,5	29,8	20,8	61,6	53,9	44,0	Average (ha)
CEREALS									
1,1	10,0	0,9	2,8	0,9	0,4	14,5	1,4	90,2	Number of holdings
17,6	99,8	14,7	132,5	17,3	8,6	552,4	71,2	3931,5	Area
16,8	10,0	17,3	48,0	19,5	19,6	38,0	50,1	43,6	Average (ha)
PERMANENT CROPS									
-	0,2	0,1	2,2	0,2	-	0,2	0,6	9,9	Number of holdings
-	0,2	0,1	12,4	0,5	0,1	0,3	1,5	51,7	Area
1,0	0,9	1,5	5,7	2,2	2,3	1,9	2,8	5,2	Average (ha)
FRUIT PLANTATIONS									
-	0,2	0,1	1,7	0,2	-	0,2	0,5	8,0	Number of holdings
-	0,2	0,1	11,2	0,5	0,1	0,3	1,5	45,3	Area
1,0	0,9	1,6	6,4	2,3	2,3	1,9	2,8	5,7	Average (ha)
VINEYARDS									
-	-	-	-	-	-	-	-	-	Number of holdings
-	-	-	-	-	-	-	-	-	Area
-	-	-	-	-	-	-	-	-	Average (ha)
PERMANENT PASTURE AND MEADOW									
2,6	66,7	6,4	2,9	2,5	2,0	14,2	1,5	217,1	Number of holdings
125,4	5827,8	67,4	43,0	48,1	37,8	589,8	22,3	9756,6	Area
48,2	87,3	10,5	14,9	19,3	19,0	41,5	15,0	44,9	Average (ha)
LIVESTOCK									
BOVINE ANIMALS									
2,8	34,8	1,7	1,5	1,0	1,9	14,2	1,0	153,9	Number of holdings
322,7	2193,1	45,7	111,4	113,9	105,9	1670,7	57,7	12086,9	Number of bovine animals
117	63	27	72	111	55	117	60	79	Average (heads)
DAIRY COWS									
2,8	3,4	0,1	0,2	0,4	0,3	4,2	0,1	50,0	Number of holdings
80,5	108,8	1,1	13,5	32,5	22,3	367,6	6,3	3038,3	Number of dairy cows
29	32	14	75	79	66	88	45	61	Average (heads)
SHEEP									
1,4	50,0	0,9	0,9	0,6	1,1	8,2	0,6	91,4	Number of holdings
440,3	26648,4	74,7	338,6	214,1	181,6	4022,6	136,4	38527,9	Number of sheep
326	533	85	360	334	168	492	227	422	Average (heads)
GOATS									
-	-	-	-	-	-	-	-	-	Number of holdings
-	-	-	-	-	-	-	-	-	Number of goats
-	-	-	-	-	-	-	-	-	Average (heads)
PIGS									
0,3	2,6	4,2	0,9	0,7	1,8	1,1	1,3	21,3	Number of holdings
25,6	86,4	3760,9	358,7	183,5	706,4	115,6	1386,1	7899,3	Number of pigs
75	34	898	417	266	390	102	1058	371	Average (heads)
POULTRY									
0,8	15,0	7,1	1,0	0,5	1,4	3,6	0,8	55,3	Number of holdings
290,0	1080,0	101910,0	3440,0	1630,0	6240,0	1550,0	9910,0	138920,0	Number of poultry
345	72	14293	3340	3076	4622	431	12705	2514	Average (heads)
LABOUR FORCE									
ANNUAL WORK UNIT									
5,9	95,0	22,2	19,8	5,0	4,6	44,1	7,3	520,4	Total (L/01 to L/06)
2,3	41,4	5,6	3,0	1,3	1,7	12,9	1,5	168,3	Holder (L/01)
2,4	33,1	4,2	2,8	1,3	1,3	12,7	1,5	142,7	Holder's family members (L/02 to L/03)
1,1	17,7	11,7	11,2	2,2	1,4	17,1	4,0	184,0	Non family workers (L/04)
2,2	1,3	2,2	4,2	1,7	1,9	2,8	3,4	2,1	Average UTA per holding
18,7	11,9	13,3	23,7	13,6	16,6	23,7	25,4	20,2	Average SGM per AMU
NUMBER OF PERSONS									
7,6	150,3	31,3	22,2	7,1	6,6	55,5	9,2	707,4	Total (L/01 to L/04)
4,7	62,7	16,0	12,7	3,8	3,2	35,1	5,8	374,7	Full time (L/01 to L/04)
61,9	41,7	51,0	57,1	53,8	48,8	63,2	62,6	53,0	Full time part (in %)
DISTRIBUTION (IN %) OF THE HOLDERS									
- by work time (1)									
17,6	43,2	50,9	40,8	60,2	31,9	21,0	31,7	21,6	> 0 - < 50 %
12,5	14,4	15,8	14,1	6,6	15,1	12,0	13,4	13,1	50 % - < 100 %
71,3	45,4	44,0	59,9	41,9	56,9	72,3	66,1	58,1	100 %
- per age									
22,4	28,4	30,7	27,5	28,2	33,2	27,6	26,3	27,3	< 45
22,4	23,5	27,4	22,5	24,9	27,6	25,5	33,3	24,6	from 45 to 54
34,2	25,2	23,6	30,7	27,4	25,9	27,6	23,1	26,8	from 55 to 64
21,0	22,9	18,4	19,3	19,9	13,8	19,4	17,7	21,2	65 and over
OTHER GAINFUL ACTIVITIES									
0,4	20,3	3,0	1,0	0,6	0,7	2,6	0,5	54,6	Holders with OGA
13,6	30,6	32,7	23,8	25,7	30,6	17,2	28,0	23,6	% of the number of holders
0,7	21,9	3,0	1,1	0,7	0,8	4,3	0,6	68,1	Holder's family members with OGA
20,7	33,8	33,4	21,0	25,9	30,6	20,5	24,1	26,4	% of the number of family members

(1) Percentage of annual time worked by a full-time worker

Codes of the farm types :

- | | |
|--------------------------------------|--|
| 11. Cereals | 43. Cattle : dairying, rearing and fattening |
| 12. General field cropping | 44. Sheep, goats and other grazing livestock |
| 20. Horticulture | 50. Granivores |
| 31. Vineyards | 60. Mixed cropping |
| 32. Fruit and citrus fruit | 71. Mixed livestock, mainly grazing livestock |
| 33. Olives | 72. Mixed livestock, mainly granivores |
| 34. Various permanent crops combined | 81. Field crops and grazing livestock combined |
| 41. Cattle : dairying | 82. Various crops and livestock combined |
| 42. Cattle : rearing and fattening | |

D

Hauptergebnisse nach Regionen

Main results by regions

Principaux résultats par régions

Risultati principali per regioni

LES PRINCIPAUX RESULTATS

Données en 1000

	SCHLESWIG- HOLSTEIN	NIEDER- SACHSEN	MCRDPILIN- WESTFALEN	HESSEN	RHEINLAND- PFALZ
Nombre total d'exploitations	30.6	108.3	88.9	52.8	58.3
SAU totale	1096.2	2713.1	1580.0	777.0	710.1
NBS totale	1022.2	2528.5	1839.1	682.8	941.8
Nombre d'exploitations en zone défavorisée	12.1	65.0	20.2	29.3	27.1
SAU	400.5	1490.1	296.2	374.8	417.4
Nombre d'exploitations en zone de montagne	:	:	0.5	:	:
SAU	:	:	4.8	:	:
MAIN D'OEUVRE AGRICOLE					
Main d'oeuvre agricole totale, en UTA (L/01 à L/06)	43.8	136.1	110.3	58.2	70.7
Exploitants personnes physiques	30.4	107.9	88.6	52.6	58.1
Exploitants chefs d'exploitation	30.0	105.5	86.9	51.7	57.6
Conjoints (L/02)	16.8	61.8	47.9	33.7	34.3
Autres membres de la famille de l'exploitant (L/03)	10.6	54.6	44.5	33.9	31.3
Main d'oeuvre non familiale occupée régulièrement (L/04)	S	17.4	S	S	6.5
Nombre de journées de travail de la main d'oeuvre non familiale non occupée régulièrement (L/05 et L/06)	112.3	530.2	440.2	132.9	912.6
Répartition des exploitations selon l'âge de l'exploitant:					
- moins de 35 ans	3.7	14.6	12.9	6.4	7.6
- de 35 à moins de 45 ans	6.2	20.3	17.9	9.4	9.7
- de 45 à moins de 55 ans	11.2	36.9	27.3	18.5	19.5
- de 55 à moins de 65 ans	7.5	29.3	24.1	15.6	17.2
- 65 ans et plus	1.9	6.7	6.3	2.6	4.1
Répartition des exploitations selon le temps de travail de l'exploitant (1)					
- > 0 à < 25%	7.0	27.8	18.8	16.3	16.6
- 25% à < 50%	3.4	18.3	19.4	14.3	12.7
- 50% à < 75%	1.9	7.5	7.7	4.7	5.0
- 75% à < 100%	S	-	S	S	S
- 100%	18.2	54.2	42.7	17.2	23.9
UTILISATION DU SOL					
Part (en %) de la SAU en faire valoir direct (2)	63.7	59.4	60.5	59.0	50.1
Nombre d'exploitations ayant:					
- des superficies boisées (H/02)	7.7	32.9	32.8	13.3	19.5
- des prairies permanentes et pâturages (F)	26.7	86.9	72.1	42.4	28.7
- des cultures permanentes (G)	1.2	3.9	4.2	3.1	27.3
- des terres arables (D)	20.9	89.5	75.8	50.0	39.0
- des céréales (D/01 à D/08)	16.7	79.0	68.2	48.5	35.7
- du blé tendre ou de l'épeautre (D/01)	9.6	29.9	39.7	41.6	26.7
- des pommes de terre (D/10)	1.1	23.9	15.3	29.6	19.6
- des betteraves sucrières (D/11)	2.0	16.1	11.2	5.1	5.4
- des plantes industrielles (D/13)	7.3	8.5	5.0	8.3	6.2
- des plantations d'arbres fruitiers et baies (G/01)	0.5	2.7	2.7	1.6	5.0
- des vignes (G/04)	:	:	-	1.1	25.1
- des vignes produisant normalement du vin de qualité (G/04a)	:	:	-	1.1	25.1
- des cultures sous verre (D/15, D/17 et G/07)	0.5	1.4	3.3	1.0	0.8
Superficie en:					
- superficies boisées (H/02)	42.8	254.1	184.6	44.3	34.3
- prairies permanentes et pâturages (F)	480.7	1025.1	485.6	259.3	218.4
- cultures permanentes (G)	6.2	16.0	8.7	5.6	73.3
- terres arables (D)	606.3	1668.3	1081.5	511.1	417.5
- céréales (D/01 à D/08)	354.1	1062.8	752.3	373.6	309.1
- blé tendre ou épeautre (D/01)	155.7	300.1	236.5	143.7	105.8
- pommes de terre (D/10)	3.6	80.9	18.3	8.3	11.3
- betteraves sucrières (D/11)	16.1	137.3	77.9	21.5	21.9
- plantes industrielles (D/13)	112.6	64.1	31.1	37.8	27.1
- plantations d'arbres fruitiers et baies (G/01)	1.1	11.1	3.5	1.3	6.1
- vignes (G/04)	:	:	-	3.2	66.3
- vignes produisant normalement du vin de qualité (G/04a)	:	:	-	3.2	66.3
- cultures sous verre (D/15, D/17 et G/07)	0.1	0.3	1.0	0.2	0.1
ANIMAUX					
Nombre d'exploitations ayant:					
- des animaux (J/01 à J/17)	26.4	94.2	74.0	46.1	31.3
- des équidés (J/01)	6.8	15.0	12.0	5.5	3.4
- des bovins (J/02 à J/08)	19.5	65.4	50.8	32.7	19.9
- des vaches laitières (J/07)	14.7	48.9	32.8	23.3	14.7
- d'autres vaches (J/08)	2.5	5.9	5.8	3.4	3.5
- des ovins (J/09)	4.6	6.7	5.9	2.6	1.8
- des caprins (J/10)	:	:	:	:	:
- des porcins (J/11 à J/13)	9.4	63.9	48.4	39.3	18.7
- des truies reproductrices (J/12)	5.7	38.8	25.6	11.7	4.3
- des volailles (J/14 à J/16)	9.7	36.2	25.7	21.7	13.1
- des poulets de chair (J/14)	2.0	6.3	3.9	3.5	1.8
- des poules pondeuses (J/15)	8.8	33.9	23.7	21.1	12.8
Nombre:					
- d'équidés (J/01)	27.6	57.0	47.6	18.2	11.2
- de bovins (J/02 à J/08)	1539.8	3309.7	1971.0	833.7	594.6
- de vaches laitières (J/07)	513.2	1093.0	608.3	275.6	215.0
- d'autres vaches (J/08)	15.1	35.4	32.2	13.4	15.2
- d'ovins (J/09)	175.2	150.3	111.6	75.2	91.4
- de caprins (J/10)	:	:	:	:	:
- de porcins (J/11 à J/13)	1754.0	7569.3	6271.1	1241.6	638.6
- de truies reproductrices (J/12)	192.7	853.7	699.5	130.0	74.9
- de volailles (J/14 à J/16)	3409.0	30180.1	11383.4	3114.1	2722.1
- de poulets de chair (J/14)	905.3	9645.6	1205.2	329.8	774.6
- de poules pondeuses (J/15)	2303.6	19029.1	9373.7	2690.8	1929.8
ORIENTATION TECHNIQUE ECONOMIQUE					
Nombre d'exploitations par OTE principale (2)					
- OTE 11. céréalières spécialisées	1.4	7.3	6.9	7.1	4.6
- OTE 12. à cultures générales	3.8	13.7	8.8	8.2	4.5
- OTE 20. horticoles spécialisées	0.6	1.5	3.9	1.1	1.0
- OTE 31. spécialisées en viticulture	:	:	-	1.0	21.6
- OTE 32. fruitières et agrumicoles spécialisées	0.2	1.5	0.5	0.4	1.2
- OTE 33. olivicoles spécialisées	:	:	:	:	:
- OTE 34. avec diverses combinaisons de cultures permanentes	0.6	0.8	0.9	0.2	0.5
- OTE 41. bovines spécialisées-orientation lait	10.5	27.0	15.1	7.1	7.4
- OTE 42. bovines spécialisées-orientation élevage et viande	1.3	2.3	2.9	0.5	0.5
- OTE 43. bovines-lait, élevage et viande combinés	0.6	2.2	1.6	1.5	0.9
- OTE 44. avec ovins, caprins et autres herbivores	4.7	8.5	7.5	1.4	2.5
- OTE 50. spécialisées de produc. animale hors sol (granivores)	1.1	5.7	4.0	0.3	0.3
- OTE 60. de polyculture	0.6	3.6	4.1	3.9	3.6
- OTE 71. de polyélevage à orientation herbivores	0.7	8.4	7.7	4.9	1.2
- OTE 72. de polyélevage à orientation granivores	0.6	5.4	4.4	0.4	0.3
- OTE 81. mixtes grandes cultures-herbivores	2.9	10.9	10.2	12.6	6.7
- OTE 82. mixtes avec diverses combinaisons cultures-élevage	0.9	9.6	10.4	2.4	1.6
1). En pourcentage du temps annuel de travail d'une personne à temps complet					
2). Exploitations dont la marge brute totale est différente de zéro					

MAIN RESULTS

Data in 1000

BADEN- WÜRTTEM- BERG	BAYERN	SAARLAND	HAMBURG BREMEN UND BERLIN	DEUTSCH- LAND	
124.3	235.8	3.5	2.7	705.1	Total number of holdings
1475.3	3399.5	65.1	26.8	11842.9	Total AA
1403.8	3263.9	47.9	76.4	11806.5	Total SGM
70.2	145.9	2.3	0.5	372.5	Number of holdings in less favoured areas
845.1	1946.6	42.2	9.9	5822.9	AA
10.7	13.4	:	:	24.6	Number of holdings in mountain areas
106.8	216.4	:	:	327.9	AA
135.7	285.9	4.0	6.0	850.7	LABOUR FORCE
123.3	234.7	3.5	2.6	701.7	Total labour force, in AHU (L/01 to L/06)
121.8	230.8	3.5	2.5	690.3	Holders natural persons
74.2	152.2	2.2	1.7	424.8	Holders managers
79.0	152.9	2.0	1.6	410.2	Spouses (L/02)
15.4	15.5	:	:	87.1	Other members of the holders family (L/03)
423.1	550.2	17.7	32.4	3151.4	Non family labour regularly employed (L/04)
					Number of working days of non-family workers not regularly employed (L/05 and L/06)
16.1	42.5	0.4	0.2	104.5	Distribution of holdings by age classes of holder:
19.5	46.2	0.4	0.6	130.4	- less than 35
40.3	79.4	1.3	0.9	235.2	- from 35 to less than 45
35.8	57.5	1.1	0.7	198.7	- from 45 to less than 55
11.6	9.0	0.3	0.2	42.9	- from 55 to less than 65
					- 65 and over
39.8	58.2	1.0	0.5	185.9	Distribution of holdings by work time of holder (1)
30.1	51.2	1.0	0.4	150.8	- > 0 to < 25%
12.3	19.7	0.3	0.2	59.4	- 25% to < 50%
-	0.1	:	:	0.1	- 50% to < 75%
41.1	105.5	1.3	1.5	305.5	- 75% to < 100%
					- 100%
60.9	73.8	51.2	47.6	63.6	LAND USE
64.6	171.1	0.9	0.1	343.0	Proportion (in %) of AA owner farmed (2)
102.8	197.4	2.8	1.0	560.7	Number of holdings with:
34.3	14.9	0.3	0.4	89.7	- Woodland (H/02)
103.1	201.9	3.1	1.9	585.3	- Permanent pasture and meadow (F)
93.2	188.2	2.9	0.4	532.9	- Permanent crops (G)
81.5	155.4	2.0	0.2	386.6	- Arable land (D)
57.4	91.7	1.5	0.1	240.3	- Cereals (D/01 to D/08)
5.7	21.5	-	-	67.0	- Common wheat or spelt (D/01)
18.5	30.8	0.2	0.1	84.8	- Potatoes (D/10)
19.8	10.7	0.2	0.3	43.6	- Sugar-beet (D/11)
22.0	4.4	-	5	52.7	- Industrial plants (D/13)
22.0	4.4	-	5	52.7	- Fruit and berry plantations (G/01)
2.5	2.1	0.1	1.1	12.8	- Vineyards (G/04)
					- Vineyards normally producing quality wine (G/04a)
					- Crops under glass (D/15, D/17 and G/07)
196.0	781.8	2.3	0.5	1540.7	Area under:
600.9	1288.4	26.3	14.2	4398.8	- Woodland (H/02)
40.9	13.4	0.6	2.0	156.7	- Permanent pasture and meadow (F)
830.1	2087.2	38.1	10.4	7250.6	- Permanent crops (G)
548.6	1252.5	29.8	5.6	4688.3	- Arable land (D)
218.8	502.8	6.8	1.8	1672.0	- Cereals (D/01 to D/08)
13.4	67.7	0.4	-	203.9	- Common wheat or spelt (D/01)
22.2	76.8	-	-	373.8	- Potatoes (D/10)
59.3	135.2	1.7	1.1	449.0	- Sugar-beet (D/11)
16.3	5.0	0.2	1.6	46.3	- Industrial plants (D/13)
22.0	5.2	0.1	5	96.8	- Fruit and berry plantations (G/01)
22.0	5.2	0.1	5	96.8	- Vineyards (G/04)
0.7	0.5	-	0.3	3.3	- Vineyards normally producing quality wine (G/04a)
					- Crops under glass (D/15, D/17 and G/07)
96.4	204.2	2.5	1.0	576.1	ANIMALS
9.6	12.0	0.5	0.4	65.2	Number of holdings with:
65.5	152.0	1.9	0.6	418.3	- Livestock (J/01 to J/17)
54.1	143.3	1.4	0.3	333.3	- Equidae (J/01)
9.4	11.0	0.3	0.1	41.9	- Bovine animals (J/02 to J/08)
6.6	10.2	0.2	0.1	38.8	- Dairy cows (J/07)
:	:	:	:	:	- Other cows (J/08)
66.6	118.1	1.3	0.3	365.9	- Sheep (J/09)
18.9	40.1	0.4	0.1	145.6	- Goats (J/10)
63.1	115.3	1.1	0.4	286.3	- Pigs (J/11 to J/13)
13.8	20.3	0.2	0.1	51.8	- Breeding sows (J/12)
62.0	112.0	1.1	0.4	275.7	- Poultry (J/14 to J/16)
					- Table fowl (J/14)
					- Laying hens (J/15)
32.8	33.6	2.2	3.4	233.6	Number:
1773.6	5112.0	66.8	30.1	15231.1	- Equidae (J/01)
651.9	2014.6	23.2	8.0	5402.9	- Bovine animals (J/02 to J/08)
33.9	31.3	2.2	0.8	179.7	- Dairy cows (J/07)
234.7	249.3	4.8	2.8	1095.3	- Other cows (J/08)
:	:	:	:	:	- Sheep (J/09)
2319.3	4135.9	44.8	14.3	23988.9	- Goats (J/10)
319.4	503.2	4.5	2.0	2779.9	- Pigs (J/11 to J/13)
5916.5	11581.0	282.5	107.1	68695.7	- Breeding sows (J/12)
565.6	4215.9	33.8	0.3	17676.0	- Poultry (J/14 to J/16)
4980.3	6721.3	244.0	99.1	47371.7	- Table fowl (J/14)
					- Laying hens (J/15)
6.9	16.2	0.6	0.1	51.0	TYPE OF FARMING
13.0	30.4	0.4	0.1	82.9	Number of holdings by principal type of farming (2)
2.5	2.2	0.1	1.4	14.2	Type 11. Specialist cereals
12.7	2.1	-	:	37.5	Type 12. General field cropping
3.0	1.1	0.1	0.2	8.2	Type 20. Specialist horticulture
:	:	:	:	:	Type 31. Specialist vineyards
2.0	0.8	0.1	0.1	5.8	Type 32. Specialist fruit and citrus fruit
24.2	89.2	0.5	0.2	181.3	Type 33. Specialist olives
1.5	4.0	-	0.1	13.1	Type 34. Various permanent crops combined
5.8	9.5	0.1	-	22.4	Type 41. Specialist dairying
8.9	11.9	0.3	0.3	46.2	Type 42. Specialist cattle-rearing and fattening
1.0	1.3	-	-	13.8	Type 43. Cattle-dairying, rearing, fattening combined
9.7	6.8	0.2	-	32.3	Type 44. Sheep, goats and other grazing livestock
8.4	10.9	0.1	-	42.3	Type 50. Specialist granivores
1.2	0.9	-	-	13.2	Type 60. Mixed cropping
17.9	39.0	0.8	0.1	101.1	Type 71. Mixed livestock, mainly grazing livestock
5.5	9.4	0.1	-	39.9	Type 72. Mixed livestock, mainly granivores
					Type 81. Field crops-grazing livestock combined
					Type 82. Various crops and livestock combined
					1). Percentage of annual time worked by a full-time worker
					2). Holdings with total gross margin greater than zero

LES PRINCIPAUX RESULTATS

Données en 1000

	KENTRIKI ELLAS KAI	PELOPON- NISSOS	IONI NISSOI	EPIROS	THESSALIA
Nombre total d'exploitations	157.5	171.2	30.9	54.6	101.3
SAU totale	590.3	662.9	88.7	142.1	417.3
MBS totale	574.6	818.8	50.4	149.6	497.4
Nombre d'exploitations en zone défavorisée	79.3	81.6	28.9	39.6	40.1
SAU	337.2	427.2	87.2	114.1	127.8
Nombre d'exploitations en zone de montagne	56.6	59.4	13.5	29.7	30.2
SAU	212.2	300.4	56.0	83.9	86.0
MAIN D'OEUVRE AGRICOLE					
Main d'oeuvre agricole totale, en UTA (L/01 à L/06)	134.8	159.0	23.5	49.0	88.7
Exploitants personnes physiques	157.4	171.0	30.9	54.6	101.3
Exploitants chefs d'exploitation	157.4	171.0	30.9	54.6	101.2
Conjoints (L/02)	122.7	123.8	23.0	43.0	77.4
Autres membres de la famille de l'exploitant (L/03)	73.7	86.0	12.6	22.8	49.7
Main d'oeuvre non familiale occupée régulièrement (L/04)	0.5	0.2	-	0.5	0.3
Nombre de journées de travail de la main d'oeuvre non familiale non occupée régulièrement (L/05 et L/06)	2814.3	3583.4	195.6	823.1	1273.4
Répartition des exploitations selon l'âge de l'exploitant:					
- moins de 35 ans	8.1	7.9	1.1	2.8	5.0
- de 35 à moins de 45 ans	21.0	20.0	3.5	7.3	15.9
- de 45 à moins de 55 ans	37.6	33.8	5.9	12.0	27.5
- de 55 à moins de 65 ans	43.7	47.0	9.2	15.4	28.1
- 65 ans et plus	47.0	62.4	11.2	17.1	24.8
Répartition des exploitations selon le temps de travail de l'exploitant (1)					
- > 0 à < 25%	86.5	78.4	13.7	24.6	49.9
- 25% à < 50%	29.1	40.4	10.4	12.7	23.8
- 50% à < 75%	16.5	25.3	3.8	7.9	11.8
- 75% à < 100%	9.1	13.7	1.4	4.2	6.8
- 100%	16.3	13.2	1.5	6.2	9.0
UTILISATION DU SOL					
Part (en %) de la SAU en faire valoir direct (2)	81.4	85.9	92.7	77.5	78.3
Nombre d'exploitations ayant:					
- des superficies boisées (H/02)	2.4	11.5	3.5	0.4	1.9
- des prairies permanentes et pâturages (F)	18.1	21.7	2.9	20.8	8.8
- des cultures permanentes (G)	132.8	163.9	29.7	32.8	48.5
- des terres arables (D)	97.4	91.4	20.3	39.7	78.3
- des céréales (D/01 à D/08)	59.5	50.1	7.1	23.4	50.1
- du blé tendre ou de l'épeautre (D/01)	11.7	17.8	0.8	3.5	21.5
- des pommes de terre (D/10)	3.1	11.3	8.9	7.0	4.7
- des betteraves sucrières (D/11)	0.6	-	-	-	1.5
- des plantes industrielles (D/13)	29.0	3.3	0.3	3.0	29.6
- des plantations d'arbres fruitiers et baies (G/01)	25.5	43.9	2.0	7.5	24.5
- des vignes (G/04)	44.3	66.7	16.1	4.2	17.2
- des vignes produisant normalement du vin de qualité (G/04a)	0.4	8.2	1.7	1.2	0.2
- des cultures sous verre (D/15, D/17 et G/07)	0.3	2.7	0.3	0.7	0.4
Superficie en:					
- superficies boisées (H/02)	15.2	25.6	4.1	1.8	4.1
- prairies permanentes et pâturages (F)	92.6	107.2	25.5	48.9	32.4
- cultures permanentes (G)	195.9	343.4	42.2	30.6	60.5
- terres arables (D)	299.9	209.1	20.0	61.4	323.1
- céréales (D/01 à D/08)	163.5	84.9	4.1	24.5	192.1
- blé tendre ou épeautre (D/01)	16.2	19.0	0.3	1.8	42.9
- pommes de terre (D/10)	2.8	14.6	1.2	1.7	1.8
- betteraves sucrières (D/11)	1.6	-	-	-	1.6
- plantes industrielles (D/13)	57.9	5.9	-	3.1	31.1
- plantations d'arbres fruitiers et baies (G/01)	13.9	30.4	2.5	3.5	25.5
- vignes (G/04)	23.5	45.0	6.4	0.7	5.4
- vignes produisant normalement du vin de qualité (G/04a)	0.1	2.6	1.0	0.2	0.1
- cultures sous verre (D/15, D/17 et G/07)	0.1	0.8	0.1	0.2	0.1
ANIMAUX					
Nombre d'exploitations ayant:					
- des animaux (J/01 à J/17)	97.7	125.0	21.3	44.4	74.3
- des équidés (J/01)	19.1	44.5	8.6	10.2	17.7
- des bovins (J/02 à J/08)	2.9	3.8	1.6	2.5	9.9
- des vaches laitières (J/07)	1.6	2.0	1.0	1.8	7.7
- d'autres vaches (J/08)	1.1	1.2	0.2	0.6	1.8
- des ovins (J/09)	40.9	38.5	6.8	23.4	19.9
- des caprins (J/10)	56.2	70.8	10.0	23.0	24.1
- des porcins (J/11 à J/13)	16.8	12.0	0.7	2.7	16.3
- des truies reproductrices (J/12)	2.1	2.7	0.1	0.4	2.1
- des volailles (J/14 à J/16)	85.5	117.8	18.9	41.3	67.2
- des poulets de chair (J/14)	22.9	81.4	9.8	15.0	14.3
- des poules pondeuses (J/15)	81.2	115.0	18.5	40.6	65.5
Nombre:					
- d'équidés (J/01)	23.8	65.5	9.8	12.1	23.9
- de bovins (J/02 à J/08)	50.8	31.3	8.2	22.0	85.3
- de vaches laitières (J/07)	13.2	9.1	2.2	4.5	23.7
- d'autres vaches (J/08)	12.4	3.6	1.6	8.0	21.2
- d'ovins (J/09)	1473.7	1071.1	95.3	894.6	1060.2
- de caprins (J/10)	927.0	817.2	167.0	349.4	582.5
- de porcins (J/11 à J/13)	115.6	165.6	9.4	151.4	96.6
- de truies reproductrices (J/12)	20.5	22.3	0.6	17.3	17.2
- de volailles (J/14 à J/16)	5586.0	4558.3	594.6	7183.7	2130.4
- de poulets de chair (J/14)	2556.1	1991.6	219.8	5509.0	439.2
- de poules pondeuses (J/15)	2965.7	2449.5	333.0	1606.4	1460.1
ORIENTATION TECHNICO ECONOMIQUE					
Nombre d'exploitations par OTE principale (2)					
- OTE 11. céréalières spécialisées	8.2	2.4	-	2.6	16.1
- OTE 12. à cultures générales	26.7	7.0	0.3	7.0	30.8
- OTE 20. horticoles spécialisées	2.1	2.5	0.5	0.6	1.4
- OTE 31. spécialisées en viticulture	6.9	8.6	0.9	0.6	2.3
- OTE 32. fruitières et agrumicoles spécialisées	5.8	26.6	0.4	5.7	11.0
- OTE 33. olivicoles spécialisées	40.1	49.6	14.7	6.6	7.7
- OTE 34. avec diverses combinaisons de cultures permanentes	16.4	33.5	4.9	1.9	3.5
- OTE 41. bovines spécialisées-orientation lait	0.1	-	-	-	0.3
- OTE 42. bovines spécialisées-orientation élevage et viande	0.2	-	-	0.2	0.5
- OTE 43. bovines-lait, élevage et viande combinés	-	-	-	-	0.1
- OTE 44. avec ovins, caprins et autres herbivores	10.0	6.1	0.9	9.0	8.7
- OTE 50. spécialisées de produc. animale hors sol (granivores)	0.5	0.4	0.1	0.8	0.9
- OTE 60. de polyculture	26.5	24.3	6.7	7.5	8.7
- OTE 71. de polyélevage à orientation herbivores	4.0	3.5	0.2	3.4	1.9
- OTE 72. de polyélevage à orientation granivores	0.4	0.2	-	0.2	0.4
- OTE 81. mixtes grandes cultures-herbivores	4.7	1.4	0.1	5.4	4.5
- OTE 82. mixtes avec diverses combinaisons cultures-élevage	4.3	4.7	0.7	2.5	2.3
1). En pourcentage du temps annuel de travail d'une personne à temps complet					
2). Exploitations dont la marge brute totale est différente de zéro					

MAIN RESULTS

Data in 1000

MAKEDONIA	THRAKI	NISSOI AIGAIYOU	KRITI	HELLAS	
221.9	55.8	61.6	99.5	953.3	Total number of holdings
946.0	276.8	298.5	419.9	3842.4	Total AA
1056.3	263.0	136.1	334.0	3878.1	Total SGM
134.9	41.1	61.4	65.6	572.3	Number of holdings in less favoured areas
643.3	219.0	298.0	357.4	2611.2	AA
52.8	10.2	35.7	53.0	341.0	Number of holdings in mountain areas
211.5	31.5	211.5	315.7	1508.8	AA
207.2	55.5	47.4	83.9	848.9	LABOUR FORCE
221.9	55.7	61.6	98.5	952.9	Total labour force, in AHU (L/01 to L/06)
221.9	55.7	61.5	98.5	952.7	Holders natural persons
153.4	43.4	43.2	74.9	704.7	Holders managers
103.6	28.4	14.1	29.1	420.0	Spouses (L/02)
1.6	0.6	0.2	0.4	4.3	Other members of the holders family (L/03)
4221.2	898.5	795.7	1758.9	16364.1	Non family labour regularly employed (L/04)
					Number of working days of non-family workers not regularly employed (L/05 and L/06)
12.9	4.6	3.6	7.2	53.2	Distribution of holdings by age classes of holder:
33.3	10.2	8.7	15.3	135.1	- less than 35
64.6	16.5	11.5	21.6	231.0	- from 35 to less than 45
67.8	15.0	15.4	24.1	265.6	- from 45 to less than 55
43.4	9.4	22.4	30.4	268.0	- from 55 to less than 65
					- 65 and over
101.0	24.4	30.3	46.1	454.9	Distribution of holdings by work time of holder (1)
41.1	12.1	13.1	21.4	204.0	- > 0 to < 25%
36.2	9.2	7.5	12.7	129.8	- 25% to < 50%
22.7	3.6	4.1	9.8	74.7	- 50% to < 75%
20.8	6.4	6.7	9.4	89.5	- 75% to < 100%
					- 100%
63.3	77.4	80.3	81.5	77.1	LAND USE
4.3	1.2	0.9	0.3	26.3	Proportion (in %) of AA owner farmed (2)
5.2	2.6	12.2	19.3	111.5	Number of holdings with:
89.5	7.3	55.5	97.3	657.3	- Woodland (H/02)
189.3	54.4	32.9	39.3	641.9	- Permanent pasture and meadow (F)
154.6	46.7	16.5	14.4	430.4	- Permanent crops (G)
85.7	30.3	1.0	2.8	175.0	- Arable land (D)
7.4	6.2	7.8	8.0	64.2	- Cereals (D/01 to D/08)
9.5	5.3	-	-	16.9	- Common wheat or spelt (D/01)
74.0	35.8	0.3	-	175.1	- Potatoes (D/10)
57.5	2.1	9.0	9.8	181.7	- Sugar-beet (D/11)
24.1	4.0	19.6	61.1	257.4	- Industrial plants (D/13)
1.7	0.1	7.7	7.7	28.8	- Fruit and berry plantations (G/01)
1.9	0.1	0.5	4.8	11.7	- Vineyards (G/04)
					- Vineyards normally producing quality wine (G/04a)
					- Crops under glass (D/15, D/17 and G/07)
3.0	0.5	6.4	1.1	61.8	Area under:
5.8	5.2	129.1	190.1	636.7	- Woodland (H/02)
96.0	2.4	93.6	187.2	1052.0	- Permanent pasture and meadow (F)
841.7	268.6	74.8	40.0	2138.7	- Permanent crops (G)
610.5	168.5	33.6	11.6	1293.3	- Arable land (D)
221.2	59.6	1.1	1.2	363.4	- Cereals (D/01 to D/08)
6.0	2.7	2.5	2.0	35.3	- Common wheat or spelt (D/01)
15.8	7.0	-	-	27.2	- Potatoes (D/10)
132.1	55.7	0.1	-	348.3	- Sugar-beet (D/11)
61.2	0.8	4.8	4.9	145.3	- Industrial plants (D/13)
11.1	0.6	7.3	40.5	140.7	- Fruit and berry plantations (G/01)
0.9	-	3.9	2.7	11.6	- Vineyards (G/04)
0.5	-	0.1	1.5	3.2	- Vineyards normally producing quality wine (G/04a)
					- Crops under glass (D/15, D/17 and G/07)
141.4	45.3	39.6	62.0	651.0	ANIMALS
24.6	9.2	19.9	18.7	172.4	Number of holdings with:
37.2	16.8	6.2	0.7	81.7	- Livestock (J/01 to J/17)
33.3	12.2	4.8	0.2	65.1	- Equidae (J/01)
3.3	4.6	1.2	0.3	14.2	- Bovine animals (J/02 to J/08)
18.3	6.6	14.5	22.1	191.0	- Dairy cows (J/07)
29.3	5.9	23.6	37.9	280.9	- Other cows (J/08)
21.9	3.9	5.8	7.7	87.7	- Sheep (J/09)
4.2	0.7	2.4	2.4	17.2	- Goats (J/10)
122.3	37.6	32.5	55.0	577.9	- Pigs (J/11 to J/13)
19.3	20.4	4.6	12.3	200.0	- Breeding sows (J/12)
119.4	35.5	31.5	53.6	560.8	- Poultry (J/14 to J/16)
					- Table fowl (J/14)
					- Laying hens (J/15)
32.8	12.0	31.5	21.3	232.8	Number:
346.4	90.5	38.5	5.1	678.1	- Equidae (J/01)
140.9	34.1	14.8	1.2	243.8	- Bovine animals (J/02 to J/08)
17.8	12.3	4.4	0.7	81.9	- Dairy cows (J/07)
1301.1	464.5	533.0	899.1	7782.7	- Other cows (J/08)
923.4	278.5	339.3	331.2	4714.4	- Sheep (J/09)
203.4	25.8	41.9	99.7	909.3	- Goats (J/10)
28.2	5.2	6.2	13.5	131.0	- Pigs (J/11 to J/13)
5926.9	1007.1	1135.0	1630.3	29752.3	- Breeding sows (J/12)
2189.8	264.1	97.7	479.2	13746.4	- Poultry (J/14 to J/16)
3660.3	648.2	1005.4	1078.0	15206.6	- Table fowl (J/14)
					- Laying hens (J/15)
49.5	13.0	1.1	0.1	92.9	TYPE OF FARMING
77.1	33.6	2.8	0.6	186.0	Number of holdings by principal type of farming (2)
2.9	0.6	1.2	4.3	16.2	Type 11. Specialist cereals
4.1	0.3	0.7	16.2	40.5	Type 12. General field cropping
29.3	0.2	3.0	5.5	87.5	Type 20. Specialist horticulture
7.6	0.3	23.2	32.5	182.2	Type 31. Specialist vineyards
2.6	0.1	7.6	21.1	91.6	Type 32. Specialist fruit and citrus fruit
1.7	-	0.1	-	2.2	Type 33. Specialist olives
0.5	0.2	-	-	1.4	Type 34. Various permanent crops combined
0.9	0.1	-	-	1.2	Type 41. Specialist dairying
8.1	1.9	4.4	2.5	51.6	Type 42. Specialist cattle-rearing and fattening
1.0	-	0.4	0.3	4.5	Type 43. Cattle-dairying, rearing, fattening combined
18.9	1.7	8.9	9.7	112.9	Type 44. Sheep, goats and other grazing livestock
1.4	0.2	2.6	1.0	18.1	Type 50. Specialist granivores
0.3	-	0.4	0.4	2.3	Type 60. Mixed cropping
12.1	3.4	1.4	0.1	33.0	Type 71. Mixed livestock, mainly grazing livestock
2.0	0.2	3.6	4.0	24.4	Type 72. Mixed livestock, mainly granivores
					Type 81. Field crops-grazing livestock combined
					Type 82. Various crops and livestock combined
					1). Percentage of annual time worked by a full-time worker
					2). Holdings with total gross margin greater than zero

LES PRINCIPAUX RESULTATS

Données en 1000

	ANDALUCIA	ARAGON	ASTURIAS	BALEARES	CAHARIAS
Nombre total d'exploitations	333.5	98.2	56.0	21.8	35.7
SAU totale	4678.5	2259.5	367.1	239.3	86.0
IRBS totale	1600.7	668.2	255.1	77.2	118.5
Nombre d'exploitations en zone défavorisée	115.9	50.3	-	4.9	4.6
SAU	1444.6	981.3	-	70.4	15.3
Nombre d'exploitations en zone de montagne	120.1	20.3	46.4	3.3	30.8
SAU	1399.1	582.2	331.5	28.1	67.3
MAIN D'OEUVRE AGRICOLE					
Main d'oeuvre agricole totale, en UTA (L/01 à L/06)	290.6	80.4	72.9	16.4	43.7
Exploitants personnes physiques	330.0	97.1	55.9	21.7	35.4
Exploitants chefs d'exploitation	304.2	89.9	46.7	20.0	32.9
Conjoints (L/02)	94.0	25.3	27.7	7.1	14.2
Autres membres de la famille de l'exploitant (L/03)	189.3	46.0	37.6	7.1	14.9
Main d'oeuvre non familiale occupée régulièrement (L/04)	32.3	7.8	0.9	2.9	17.1
Nombre de journées de travail de la main d'oeuvre non familiale non occupée régulièrement (L/05 et L/06)	28226.8	1294.8	102.9	304.6	1830.7
Répartition des exploitations selon l'âge de l'exploitant:					
- moins de 35 ans	19.0	4.9	2.0	0.6	1.0
- de 35 à moins de 45 ans	49.7	14.3	5.8	2.4	3.9
- de 45 à moins de 55 ans	93.6	22.9	11.0	5.2	8.6
- de 55 à moins de 65 ans	100.0	33.4	18.3	6.8	11.3
- 65 ans et plus	67.7	21.6	18.7	6.7	10.6
Répartition des exploitations selon le temps de travail de l'exploitant (1)					
- > 0 à < 25%	214.9	46.4	17.8	12.3	19.1
- 25% à < 50%	39.2	10.2	4.8	2.8	5.9
- 50% à < 75%	22.3	6.1	9.4	1.2	2.2
- 75% à < 100%	6.4	4.8	2.9	1.1	0.7
- 100%	47.1	29.7	20.9	4.3	7.4
UTILISATION DU SOL					
Part (en %) de la SAU en faire valoir direct (2)	78.4	62.9	79.1	65.9	79.0
Nombre d'exploitations ayant:					
- des superficies boisées (H/02)	10.9	8.7	27.9	3.8	1.7
- des prairies permanentes et pâturages (F)	26.5	4.6	55.4	1.8	4.6
- des cultures permanentes (G)	231.3	53.8	6.7	13.1	21.2
- des terres arables (D)	196.4	74.6	33.6	17.1	27.3
- des céréales (D/01 à D/08)	114.6	61.5	17.0	8.8	8.8
- du blé tendre ou de l'épeautre (D/01)	35.7	18.5	0.1	2.8	0.5
- des pommes de terre (D/10)	3.7	2.8	15.7	0.2	7.6
- des betteraves sucrières (D/11)	7.0	1.8	0.1	-	-
- des plantes industrielles (D/13)	46.0	2.1	-	0.1	0.3
- des plantations d'arbres fruitiers et baies (G/01)	56.5	40.3	6.7	9.8	12.0
- des vignes (G/04)	17.1	27.4	0.1	1.8	10.6
- des vignes produisant normalement du vin de qualité (G/04a)	5.6	5.5	-	-	-
- des cultures sous verre (D/15, D/17 et G/07)	12.5	0.2	0.3	0.2	0.8
Superficie en:					
- superficies boisées (H/02)	724.4	227.8	90.1	67.1	10.2
- prairies permanentes et pâturages (F)	1053.3	230.5	335.5	17.0	11.6
- cultures permanentes (G)	1433.0	252.7	4.1	68.5	23.9
- terres arables (D)	2190.7	1774.9	26.8	153.6	50.4
- céréales (D/01 à D/08)	1099.4	1091.4	5.1	51.9	5.0
- blé tendre ou épeautre (D/01)	444.2	152.6	-	5.7	0.2
- pommes de terre (D/10)	6.6	1.4	3.5	0.1	4.3
- betteraves sucrières (D/11)	74.8	2.0	-	-	-
- plantes industrielles (D/13)	503.0	15.1	-	0.1	0.1
- plantations d'arbres fruitiers et baies (G/01)	162.8	117.3	4.1	40.2	15.4
- vignes (G/04)	45.4	89.0	-	3.1	6.5
- vignes produisant normalement du vin de qualité (G/04a)	29.2	43.5	-	-	-
- cultures sous verre (D/15, D/17 et G/07)	11.7	0.1	-	0.1	1.7
ANIMAUX					
Nombre d'exploitations ayant:					
- des animaux (J/01 à J/17)	110.4	46.0	49.8	12.4	20.0
- des équidés (J/01)	48.9	6.9	24.6	3.7	4.4
- des bovins (J/02 à J/08)	20.9	5.1	45.1	2.5	6.3
- des vaches laitières (J/07)	15.1	2.7	32.5	2.2	4.7
- d'autres vaches (J/08)	4.8	1.6	15.1	0.2	0.4
- des ovins (J/09)	17.7	15.1	3.8	6.2	1.3
- des caprins (J/10)	45.5	9.8	1.4	2.5	14.5
- des porcins (J/11 à J/13)	43.1	20.2	25.1	7.3	3.4
- des truies reproductrices (J/12)	21.7	9.2	5.3	4.9	2.0
- des volailles (J/14 à J/16)	46.2	32.6	40.0	9.1	9.5
- des poulets de chair (J/14)	12.7	7.0	15.9	3.9	0.9
- des poules pondeuses (J/15)	43.3	31.3	39.8	8.6	9.3
Nombre:					
- d'équidés (J/01)	80.4	11.6	38.1	5.8	4.6
- de bovins (J/02 à J/08)	460.1	157.6	417.3	52.4	28.6
- de vaches laitières (J/07)	156.1	29.0	193.0	20.5	14.2
- d'autres vaches (J/08)	132.7	18.1	78.2	1.2	1.1
- d'ovins (J/09)	1686.0	3683.8	52.1	334.5	17.4
- de caprins (J/10)	951.1	97.9	18.7	19.4	123.8
- de porcins (J/11 à J/13)	1230.0	1576.2	70.5	87.0	34.5
- de truies reproductrices (J/12)	286.0	235.1	11.5	22.9	18.0
- de volailles (J/14 à J/16)	13760.4	18380.9	1035.2	685.5	1637.4
- de poulets de chair (J/14)	9599.4	14955.4	38.2	397.1	307.8
- de poules pondeuses (J/15)	3865.2	2362.1	969.9	206.3	1293.2
ORIENTATION TECHNIQUE ECONOMIQUE					
Nombre d'exploitations par OTE principale (2)					
- OTE 11. céréalières spécialisées	25.9	25.1	-	1.0	0.1
- OTE 12. à cultures générales	39.4	3.9	0.1	2.0	3.9
- OTE 20. horticoles spécialisées	24.6	2.9	0.4	1.6	6.5
- OTE 31. spécialisées en viticulture	5.6	4.7	-	0.1	1.4
- OTE 32. fruitières et agricoles spécialisées	45.1	21.5	1.3	5.7	7.0
- OTE 33. olivicoles spécialisées	89.8	0.8	-	0.5	-
- OTE 34. avec diverses combinaisons de cultures permanentes	11.1	4.3	-	1.9	1.0
- OTE 41. bovines spécialisées-orientation lait	3.9	0.5	18.0	0.6	0.2
- OTE 42. bovines spécialisées-orientation élevage et viande	1.2	0.9	7.2	-	0.2
- OTE 43. bovines-lait, élevage et viande combinés	2.3	0.2	4.2	0.2	0.4
- OTE 44. avec ovins, caprins et autres herbivores	10.0	7.2	11.3	0.7	1.7
- OTE 50. spécialisées de produc. animale hors sol (granivores)	4.9	3.4	0.1	0.3	0.4
- OTE 60. de polyculture	45.6	10.3	1.0	3.8	7.2
- OTE 71. de polyélevage à orientation herbivores	3.6	2.3	7.0	0.6	0.8
- OTE 72. de polyélevage à orientation granivores	4.4	1.5	0.1	0.3	0.9
- OTE 81. mixtes grandes cultures-herbivores	2.9	3.8	1.3	0.8	0.7
- OTE 82. mixtes avec diverses combinaisons cultures-élevage	9.4	3.9	4.1	0.8	1.8
1). En pourcentage du temps annuel de travail d'une personne à temps complet					
2). Exploitations dont la marge brute totale est différente de zéro					

MAIN RESULTS

Data in 1000

CANTABRIA	CASTILLA-LEON	CASTILLA-LA MANCHA	CATALUNA	EXTRE-MADURA	GALICIA	
27.5	231.7	170.1	108.5	94.6	227.4	Total number of holdings
198.8	5336.0	4164.5	1128.9	2937.6	710.5	Total AA
139.3	1716.4	638.5	1148.8	515.1	667.5	Total SGM
-	117.4	104.2	16.2	66.4	85.0	Number of holdings in less favoured areas
-	3035.2	2273.7	118.7	2415.4	337.7	AA
16.5	86.8	56.2	15.4	18.2	65.7	Number of holdings in mountain areas
154.2	1579.5	1173.9	306.7	150.1	237.1	AA
						LABOUR FORCE
32.2	209.9	111.9	110.9	77.3	321.3	Total labour force, in AMU (L/01 to L/06)
27.3	227.1	168.2	107.2	93.8	226.6	Holders natural persons
23.5	214.2	159.0	97.1	85.0	100.0	Holders managers
11.1	64.4	36.6	35.4	10.3	139.6	Spouses (L/02)
14.1	100.9	81.3	51.1	34.3	177.6	Other members of the holders family (L/03)
0.8	23.6	21.8	13.4	13.2	4.4	Non family labour regularly employed (L/04)
						Number of working days of non-family workers not regularly employed (L/05 and L/06)
34.6	1181.1	5141.4	2299.7	2999.8	1256.4	
						Distribution of holdings by age classes of holder:
1.7	14.2	7.0	5.2	4.6	4.6	- less than 35
3.0	31.2	23.7	14.4	13.0	18.6	- from 35 to less than 45
6.3	54.6	40.7	23.5	24.9	46.1	- from 45 to less than 55
9.4	75.2	56.0	35.5	29.0	75.2	- from 55 to less than 65
6.9	52.0	40.9	28.7	22.3	82.0	- 65 and over
						Distribution of holdings by work time of holder (1)
9.4	95.1	107.6	46.3	46.4	90.9	- > 0 to < 25%
2.9	16.6	15.8	16.2	11.1	24.6	- 25% to < 50%
3.5	28.6	14.0	4.6	9.1	18.8	- 50% to < 75%
1.7	10.6	7.0	2.4	2.0	12.4	- 75% to < 100%
9.8	76.2	23.8	37.7	25.2	79.9	- 100%
						LAND USE
63.9	56.7	74.0	68.8	69.0	88.7	Proportion (in %) of AA owner farmed (2)
						Number of holdings with:
2.0	33.8	5.3	28.4	3.7	133.9	- Woodland (H/02)
26.7	88.6	10.9	5.1	30.9	197.6	- Permanent pasture and meadow (F)
0.5	51.2	128.8	61.2	56.5	64.7	- Permanent crops (G)
14.6	181.8	120.8	71.2	57.7	215.3	- Arable land (D)
4.4	150.4	94.8	52.0	41.8	187.6	- Cereals (D/01 to D/08)
0.1	65.2	19.4	16.6	8.5	41.6	- Common wheat or spelt (D/01)
2.6	26.8	1.1	2.7	0.3	169.3	- Potatoes (D/10)
0.1	34.4	1.0	-	0.5	0.2	- Sugar-beet (D/11)
-	18.5	18.3	1.2	9.2	0.1	- Industrial plants (D/13)
0.2	7.6	11.6	41.5	9.3	7.1	- Fruit and berry plantations (G/01)
0.2	45.9	80.7	19.5	9.9	61.0	- Vineyards (G/04)
-	3.9	19.6	6.1	-	4.2	- Vineyards normally producing quality wine (G/04a)
0.1	0.3	0.1	0.9	-	3.3	- Crops under glass (D/15, D/17 and G/07)
						Area under:
21.2	803.7	206.8	479.9	204.8	253.4	- Woodland (H/02)
178.8	1360.0	355.3	95.6	1743.5	375.9	- Permanent pasture and meadow (F)
0.4	87.9	889.4	332.6	320.2	21.0	- Permanent crops (G)
19.3	3884.9	2919.3	699.2	873.6	307.1	- Arable land (D)
5.5	2722.0	1669.5	519.9	538.6	141.7	- Cereals (D/01 to D/08)
0.6	702.5	309.6	94.8	104.0	16.1	- Common wheat or spelt (D/01)
2.5	25.0	0.9	1.9	0.2	44.7	- Potatoes (D/10)
-	99.9	5.1	0.1	3.5	-	- Sugar-beet (D/11)
-	150.1	263.5	6.0	71.0	1.0	- Industrial plants (D/13)
0.1	10.8	36.3	141.4	24.6	3.5	- Fruit and berry plantations (G/01)
0.2	70.5	588.1	68.0	66.3	17.4	- Vineyards (G/04)
-	21.1	167.2	33.2	-	4.0	- Vineyards normally producing quality wine (G/04a)
-	-	-	0.4	-	0.2	- Crops under glass (D/15, D/17 and G/07)
						ANIMALS
						Number of holdings with:
23.9	154.7	57.7	41.1	54.5	216.7	- Livestock (J/01 to J/17)
16.0	46.8	14.1	5.3	30.3	41.1	- Equidae (J/01)
21.7	80.0	6.9	13.3	21.3	177.6	- Bovine animals (J/02 to J/08)
16.4	53.3	4.5	10.1	11.1	111.6	- Dairy cows (J/07)
3.4	31.9	1.8	2.8	11.8	84.6	- Other cows (J/08)
2.9	27.0	16.9	3.6	10.7	38.7	- Sheep (J/09)
1.9	14.6	16.9	2.5	11.4	11.5	- Goats (J/10)
4.8	93.0	18.1	18.5	26.8	179.5	- Pigs (J/11 to J/13)
2.6	49.8	8.7	13.3	12.8	39.1	- Breeding sows (J/12)
15.3	101.0	36.9	24.2	23.8	194.5	- Poultry (J/14 to J/16)
3.1	15.3	10.6	8.3	5.2	67.8	- Table fowl (J/14)
14.9	99.1	35.8	21.4	23.5	193.5	- Laying hens (J/15)
						Number:
33.2	71.5	22.3	13.9	48.6	51.5	- Equidae (J/01)
325.2	1197.1	200.3	535.7	434.0	1049.4	- Bovine animals (J/02 to J/08)
126.3	336.3	48.8	194.8	68.3	531.7	- Dairy cows (J/07)
37.8	366.7	61.7	34.7	256.0	273.1	- Other cows (J/08)
76.0	4784.8	3401.6	644.6	2630.7	310.5	- Sheep (J/09)
21.1	378.5	644.5	32.4	288.1	60.2	- Goats (J/10)
13.7	2365.8	433.2	3667.4	621.0	1026.1	- Pigs (J/11 to J/13)
6.9	593.4	96.1	498.8	142.4	131.4	- Breeding sows (J/12)
334.4	12052.1	8405.7	32640.5	7294.4	14241.3	- Poultry (J/14 to J/16)
24.6	4005.3	3943.2	21255.6	287.9	7058.6	- Table fowl (J/14)
297.7	7850.1	4150.0	8644.1	417.2	7083.6	- Laying hens (J/15)
						TYPE OF FARMING
						Number of holdings by principal type of farming (2)
-	59.1	30.9	18.4	11.8	0.3	Type 11. Specialist cereals
0.3	31.9	19.0	4.3	10.6	5.8	Type 12. General field cropping
1.1	3.5	5.7	10.4	2.0	1.9	Type 20. Specialist horticulture
-	2.0	29.8	2.7	2.8	2.7	Type 31. Specialist vineyards
-	1.4	1.8	15.8	2.0	0.2	Type 32. Specialist fruit and citrus fruit
-	0.1	16.0	7.7	16.9	-	Type 33. Specialist olives
-	0.4	7.4	13.6	5.8	0.2	Type 34. Various permanent crops combined
6.7	9.6	0.9	2.5	1.9	36.4	Type 41. Specialist dairying
3.9	8.9	0.8	1.1	2.4	14.5	Type 42. Specialist cattle-rearing and fattening
6.1	6.2	0.6	1.1	0.8	12.7	Type 43. Cattle-dairying, rearing, fattening combined
4.5	39.0	11.4	2.1	9.8	13.6	Type 44. Sheep, goats and other grazing livestock
-	5.7	1.7	4.1	1.0	2.4	Type 50. Specialist granivores
0.4	16.2	29.3	12.1	13.3	32.3	Type 60. Mixed cropping
2.6	10.5	2.5	2.6	2.8	61.6	Type 71. Mixed livestock, mainly grazing livestock
0.2	5.3	0.8	1.7	2.1	2.7	Type 72. Mixed livestock, mainly granivores
0.4	17.1	4.8	2.8	3.7	22.3	Type 81. Field crops-grazing livestock combined
1.3	11.4	3.8	5.0	4.5	17.5	Type 82. Various crops and livestock combined
						1). Percentage of annual time worked by a full-time worker
						2). Holdings with total gross margin greater than zero

LES PRINCIPAUX RESULTATS

Données en 1000

	MADRID	MURCIA	NAVARRA	COMMUNIDAD VALENCIANA	PAIS VASCO
Nombre total d'exploitations	18.6	62.0	33.2	223.4	27.8
SAU totale	382.2	553.6	538.3	798.0	200.9
MBS totale	95.6	420.8	297.7	732.3	182.3
Nombre d'exploitations en zone défavorisée	0.3	20.1	8.7	53.9	0.5
SAU	3.7	241.3	171.8	257.5	15.1
Nombre d'exploitations en zone de montagne	5.2	3.6	9.4	29.0	21.6
SAU	85.9	97.3	228.9	217.6	145.8
MAIN D'OEUVRE AGRICOLE					
Main d'oeuvre agricole totale, en UTA (L/01 à L/06)	13.6	49.5	26.2	111.9	37.4
Exploitants personnes physiques	18.1	61.4	32.8	222.7	27.5
Exploitants chefs d'exploitation	16.6	54.4	30.5	197.8	25.8
Conjoints (L/02)	1.5	21.7	3.8	44.6	12.6
Autres membres de la famille de l'exploitant (L/03)	6.4	40.1	18.7	85.2	23.3
Main d'oeuvre non familiale occupée régulièrement (L/04)	4.1	5.8	1.8	7.5	2.2
Nombre de journées de travail de la main d'oeuvre non familiale non occupée régulièrement (L/05 et L/06)	275.7	3431.4	676.7	7532.3	144.2
Répartition des exploitations selon l'âge de l'exploitant:					
- moins de 35 ans	0.5	3.9	1.4	7.4	0.9
- de 35 à moins de 45 ans	2.0	9.0	4.6	28.2	2.5
- de 45 à moins de 55 ans	3.9	17.2	7.3	53.5	5.1
- de 55 à moins de 65 ans	6.2	19.0	10.7	71.6	10.0
- 65 ans et plus	5.5	12.3	8.8	62.0	9.0
Répartition des exploitations selon le temps de travail de l'exploitant (1)					
- > 0 à < 25%	10.0	39.9	15.0	158.7	7.2
- 25% à < 50%	1.7	6.8	4.9	25.9	3.4
- 50% à < 75%	2.7	3.3	3.7	13.9	5.3
- 75% à < 100%	0.3	0.8	1.3	4.5	1.3
- 100%	3.4	10.6	7.9	19.6	10.3
UTILISATION DU SOL					
Part (en %) de la SAU en faire valoir direct (2)	70.6	78.7	66.6	89.2	64.1
Nombre d'exploitations ayant:					
- des superficies boisées (H/02)	0.3	0.7	2.8	18.0	15.0
- des prairies permanentes et pâturages (F)	3.4	0.5	5.2	3.4	23.9
- des cultures permanentes (G)	7.0	45.7	17.1	205.3	3.1
- des terres arables (D)	13.5	33.9	28.8	63.8	19.6
- des céréales (D/01 à D/08)	10.3	11.1	22.8	13.7	9.8
- du blé tendre ou de l'épeautre (D/01)	3.1	1.3	9.7	2.3	2.2
- des pommes de terre (D/10)	0.2	0.2	1.7	0.5	1.9
- des betteraves sucrières (D/11)	-	-	0.1	-	0.5
- des plantes industrielles (D/13)	0.4	2.7	1.4	4.6	0.1
- des plantations d'arbres fruitiers et baies (G/01)	0.4	30.7	7.7	75.9	2.2
- des vignes (G/04)	2.2	7.6	13.6	29.8	0.9
- des vignes produisant normalement du vin de qualité (G/04a)	-	5.5	10.3	14.2	0.8
- des cultures sous verre (D/15, D/17 et G/07)	0.1	1.6	-	1.0	1.0
Superficie en:					
- superficies boisées (H/02)	51.4	29.7	125.8	184.6	149.4
- prairies permanentes et pâturages (F)	106.3	9.8	151.1	94.0	120.5
- cultures permanentes (G)	36.1	240.4	43.4	569.9	7.3
- terres arables (D)	239.7	303.1	342.8	133.2	72.3
- céréales (D/01 à D/08)	150.5	149.2	256.1	43.8	49.6
- blé tendre ou épeautre (D/01)	41.7	9.8	66.2	3.6	21.6
- pommes de terre (D/10)	0.4	0.2	3.7	0.4	6.6
- betteraves sucrières (D/11)	-	-	0.2	-	3.1
- plantes industrielles (D/13)	4.3	4.6	7.5	7.2	0.6
- plantations d'arbres fruitiers et baies (G/01)	0.6	118.9	9.2	156.0	1.4
- vignes (G/04)	9.0	76.2	29.5	120.1	5.9
- vignes produisant normalement du vin de qualité (G/04a)	-	66.2	25.4	85.3	5.8
- cultures sous verre (D/15, D/17 et G/07)	-	1.8	-	1.0	0.1
ANIMAUX					
Nombre d'exploitations ayant:					
- des animaux (J/01 à J/17)	5.1	17.2	10.7	20.3	23.2
- des équidés (J/01)	1.0	0.7	1.7	5.8	9.3
- des bovins (J/02 à J/08)	2.6	1.2	3.2	1.2	18.3
- des vaches laitières (J/07)	1.5	0.8	1.6	0.6	15.1
- d'autres vaches (J/08)	1.2	0.1	1.7	0.4	3.8
- des ovins (J/09)	1.4	4.1	2.4	4.4	3.4
- des caprins (J/10)	0.7	6.1	0.8	2.9	3.2
- des porcins (J/11 à J/13)	0.4	5.6	5.8	3.8	6.9
- des truies reproductrices (J/12)	0.2	4.8	3.5	2.6	2.4
- des volailles (J/14 à J/16)	1.9	12.1	6.5	8.3	16.6
- des poulets de chair (J/14)	0.3	8.0	0.9	2.3	3.0
- des poules pondeuses (J/15)	1.8	10.5	6.0	6.9	16.1
Nombre:					
- d'équidés (J/01)	2.1	1.4	7.6	6.9	16.1
- de bovins (J/02 à J/08)	84.4	34.0	66.8	51.5	210.5
- de vaches laitières (J/07)	32.1	11.1	17.3	23.1	86.0
- d'autres vaches (J/08)	18.9	0.5	18.8	3.1	23.4
- d'ovins (J/09)	265.8	371.5	660.2	386.5	248.7
- de caprins (J/10)	38.0	73.7	10.4	79.2	14.9
- de porcins (J/11 à J/13)	38.7	584.5	284.5	576.3	44.4
- de truies reproductrices (J/12)	19.7	148.8	61.1	135.1	12.8
- de volailles (J/14 à J/16)	1158.3	1257.4	2942.7	9704.6	2915.2
- de poulets de chair (J/14)	65.9	776.9	2017.9	6862.6	227.6
- de poules pondeuses (J/15)	1086.9	396.4	894.6	2571.6	1233.8
ORIENTATION TECHNICO ECONOMIQUE					
Nombre d'exploitations par OTE principale (2)					
- OTE 11. céréalières spécialisées	6.0	2.4	7.0	1.6	0.8
- OTE 12. à cultures générales	1.9	3.9	3.0	2.2	1.0
- OTE 20. horticoles spécialisées	1.2	5.7	3.7	12.5	1.9
- OTE 31. spécialisées en viticulture	0.6	3.2	1.4	9.7	0.8
- OTE 32. fruitières et agrumicoles spécialisées	0.1	31.5	0.9	145.2	0.3
- OTE 33. olivicoles spécialisées	1.7	0.5	-	8.1	-
- OTE 34. avec diverses combinaisons de cultures permanentes	0.3	3.1	1.0	22.0	-
- OTE 41. bovines spécialisées-orientation lait	0.9	0.3	0.6	0.2	4.6
- OTE 42. bovines spécialisées-orientation élevage et viande	0.9	0.1	0.2	0.2	0.8
- OTE 43. bovines-lait, élevage et viande combinés	0.3	0.1	0.1	0.1	2.2
- OTE 44. avec ovins, caprins et autres herbivores	1.8	0.9	3.2	2.0	4.0
- OTE 50. spécialisées de produc. animale hors sol (granivores)	0.1	1.6	0.6	1.6	0.2
- OTE 60. de polyculture	1.9	4.3	9.2	12.4	1.8
- OTE 71. de polyélevage à orientation herbivores	0.1	0.3	0.5	0.4	5.4
- OTE 72. de polyélevage à orientation granivores	-	0.6	0.4	0.4	0.3
- OTE 81. mixtes grandes cultures-herbivores	0.4	0.3	0.7	0.2	0.2
- OTE 82. mixtes avec diverses combinaisons cultures-élevage	0.1	1.3	0.7	2.6	3.2
1). En pourcentage du temps annuel de travail d'une personne à temps complet					
2). Exploitations dont la marge brute totale est différente de zéro					

MAIN RESULTS

Data in 1000

LA RIOJA	ESPAÑA				
21.3	1791.6				Total number of holdings
216.4	24796.5				Total AA
129.7	9404.3				Total SGM
-	648.6				Number of holdings in less favoured areas
-	11382.1				AA
5.1	553.6				Number of holdings in mountain areas
61.2	6846.4				AA
					LABOUR FORCE
20.5	1625.7				Total labour force, in AHU (L/01 to L/06)
21.1	1774.0				Holders natural persons
19.9	1600.7				Holders managers
7.4	557.3				Spouses (L/02)
16.2	944.2				Other members of the holders family (L/03)
0.9	160.6				Non family labour regularly employed (L/04)
					Number of working days of non-family workers not regularly employed (L/05 and L/06)
321.0	57057.5				
					Distribution of holdings by age classes of holder:
1.2	80.2				- less than 35
3.7	230.0				- from 35 to less than 45
5.6	430.0				- from 45 to less than 55
7.0	574.6				- from 55 to less than 65
3.7	459.2				- 65 and over
					Distribution of holdings by work time of holder (1)
7.7	944.9				- > 0 to < 25%
3.9	196.6				- 25% to < 50%
1.3	150.1				- 50% to < 75%
1.2	61.3				- 75% to < 100%
7.1	421.1				- 100%
					LAND USE
62.0	69.8				Proportion (in %) of AA owner farmed (2)
					Number of holdings with:
1.0	298.2				- Woodland (H/02)
1.2	490.2				- Permanent pasture and meadow (F)
15.4	982.7				- Permanent crops (G)
17.4	1187.6				- Arable land (D)
12.2	821.5				- Cereals (D/01 to D/08)
3.4	231.2				- Common wheat or spelt (D/01)
3.2	240.4				- Potatoes (D/10)
1.8	47.3				- Sugar-beet (D/11)
-	105.2				- Industrial plants (D/13)
10.0	329.4				- Fruit and berry plantations (G/01)
11.1	339.4				- Vineyards (G/04)
9.6	85.2				- Vineyards normally producing quality wine (G/04a)
0.1	22.4				- Crops under glass (D/15, D/17 and G/07)
					Area under:
66.3	3696.4				- Woodland (H/02)
33.4	6272.0				- Permanent pasture and meadow (F)
47.1	4378.0				- Permanent crops (G)
135.0	14126.3				- Arable land (D)
89.0	8588.1				- Cereals (D/01 to D/08)
24.4	1997.9				- Common wheat or spelt (D/01)
8.7	112.2				- Potatoes (D/10)
3.9	192.7				- Sugar-beet (D/11)
	1133.3				- Industrial plants (D/13)
16.3	853.9				- Fruit and berry plantations (G/01)
28.5	1223.8				- Vineyards (G/04)
27.2	508.3				- Vineyards normally producing quality wine (G/04a)
-	17.1				- Crops under glass (D/15, D/17 and G/07)
					ANIMALS
					Number of holdings with:
8.9	872.6				- Livestock (J/01 to J/17)
3.2	263.9				- Equidae (J/01)
1.5	428.8				- Bovine animals (J/02 to J/08)
0.6	284.4				- Dairy cows (J/07)
0.6	156.1				- Other cows (J/08)
1.3	161.0				- Sheep (J/09)
1.0	149.2				- Goats (J/10)
3.9	466.3				- Pigs (J/11 to J/13)
2.3	185.2				- Breeding sows (J/12)
4.0	582.5				- Poultry (J/14 to J/16)
0.3	165.5				- Table fowl (J/14)
3.7	565.7				- Laying hens (J/15)
					Number:
5.8	421.7				- Equidae (J/01)
51.7	5357.6				- Bovine animals (J/02 to J/08)
7.0	1903.8				- Dairy cows (J/07)
18.9	1344.9				- Other cows (J/08)
336.2	19892.2				- Sheep (J/09)
25.3	2877.5				- Goats (J/10)
89.5	12744.2				- Pigs (J/11 to J/13)
26.2	2446.5				- Breeding sows (J/12)
3449.5	125337.7				- Poultry (J/14 to J/16)
2808.3	74632.7				- Table fowl (J/14)
638.4	43967.0				- Laying hens (J/15)
					TYPE OF FARMING
					Number of holdings by principal type of farming (2)
2.1	192.6				Type 11. Specialist cereals
2.1	135.5				Type 12. General field cropping
2.3	87.9				Type 20. Specialist horticulture
0.9	68.4				Type 31. Specialist vineyards
2.0	281.9				Type 32. Specialist fruit and citrus fruit
-	142.1				Type 33. Specialist olives
0.5	72.6				Type 34. Various permanent crops combined
0.1	88.0				Type 41. Specialist dairying
0.5	43.7				Type 42. Specialist cattle-rearing and fattening
0.1	37.8				Type 43. Cattle-dairying, rearing, fattening combined
1.2	124.2				Type 44. Sheep, goats and other grazing livestock
0.6	28.7				Type 50. Specialist granivores
7.5	288.7				Type 60. Mixed cropping
0.5	104.0				Type 71. Mixed livestock, mainly grazing livestock
0.3	21.9				Type 72. Mixed livestock, mainly granivores
0.2	62.6				Type 81. Field crops-grazing livestock combined
0.7	71.9				Type 82. Various crops and livestock combined
					11. Percentage of annual time worked by a full-time worker
					21. Holdings with total gross margin greater than zero

LES PRINCIPAUX RESULTATS

Données en 1000

	ILE DE FRANCE	CHAMPAGNE	PICARDIE	HAUTE- NORMANDIE	CENTRE
Nombre total d'exploitations	9.0	32.8	21.7	24.1	51.5
SAU totale	576.8	1541.7	1336.9	801.3	2457.8
MBS totale	531.0	1514.9	1162.1	593.1	1655.2
Nombre d'exploitations en zone défavorisée	-	2.4	-	-	15.8
SAU	-	143.0	-	-	673.5
Nombre d'exploitations en zone de montagne	-	-	-	-	-
SAU	-	-	-	-	-
MAIN D'OEUVRE AGRICOLE					
Main d'oeuvre agricole totale, en UTA (L/01 à L/06)	20.1	52.5	42.3	31.7	80.3
Exploitants personnes physiques	8.1	29.9	19.4	22.7	47.0
Exploitants chefs d'exploitation	8.0	29.9	19.3	22.6	46.4
Conjoints (L/02)	4.3	15.4	11.5	11.9	24.9
Autres membres de la famille de l'exploitant (L/03)	1.8	7.1	4.7	3.2	9.2
Main d'oeuvre non familiale occupée régulièrement (L/04)	8.7	18.6	16.4	8.4	28.5
Nombre de journées de travail de la main d'oeuvre non familiale non occupée régulièrement (L/05 et L/06)	197.3	908.1	401.9	127.5	535.4
Répartition des exploitations selon l'âge de l'exploitant:					
- moins de 35 ans	0.9	4.2	2.2	2.0	4.5
- de 35 à moins de 45 ans	1.0	6.0	3.8	3.2	7.0
- de 45 à moins de 55 ans	1.8	7.4	4.9	5.7	10.2
- de 55 à moins de 65 ans	2.9	8.7	6.6	7.1	15.8
- 65 ans et plus	0.7	3.6	1.9	4.8	8.4
Répartition des exploitations selon le temps de travail de l'exploitant (1)					
- > 0 à < 25%	0.8	6.1	2.4	5.6	9.2
- 25% à < 50%	0.2	2.5	0.7	2.3	3.6
- 50% à < 75%	0.3	1.7	1.1	1.7	3.6
- 75% à < 100%	0.2	1.6	0.9	1.5	2.3
- 100%	6.6	18.0	14.3	11.6	28.3
UTILISATION DU SOL					
Part (en %) de la SAU en faire valoir direct (2)	28.6	39.2	28.7	34.6	38.7
Nombre d'exploitations ayant:					
- des superficies boisées (H/02)	2.2	10.5	3.6	3.2	16.7
- des prairies permanentes et pâturages (F)	2.0	14.5	16.7	22.6	28.1
- des cultures permanentes (G)	0.9	13.5	1.0	0.9	15.1
- des terres arables (D)	8.2	20.8	18.5	16.5	44.5
- des céréales (D/01 à D/08)	6.7	18.7	17.7	14.8	39.7
- du blé tendre ou de l'épeautre (D/01)	6.5	17.6	17.2	13.0	34.9
- des pommes de terre (D/10)	1.1	1.9	3.9	0.9	4.1
- des betteraves sucrières (D/11)	2.3	6.8	11.7	3.0	2.3
- des plantes industrielles (D/13)	4.3	10.4	4.2	5.0	23.5
- des plantations d'arbres fruitiers et baies (G/01)	0.7	1.4	0.3	0.8	2.5
- des vignes (G/04)	-	12.4	0.6	-	13.9
- des vignes produisant normalement du vin de qualité (G/04a)	-	11.7	0.6	-	3.6
- des cultures sous verre (D/15, D/17 et G/07)	0.7	0.1	0.1	0.3	0.7
Superficie en:					
- superficies boisées (H/02)	7.6	30.9	15.4	11.5	193.6
- prairies permanentes et pâturages (F)	17.3	344.9	195.3	283.0	373.8
- cultures permanentes (G)	3.2	25.3	4.3	3.1	34.2
- terres arables (D)	556.1	1170.0	1136.6	514.7	2046.4
- céréales (D/01 à D/08)	382.9	672.3	695.1	310.2	1315.6
- blé tendre ou épeautre (D/01)	245.6	393.5	469.5	213.5	723.7
- pommes de terre (D/10)	4.3	8.9	44.3	5.7	2.4
- betteraves sucrières (D/11)	42.6	80.5	174.4	25.5	29.0
- plantes industrielles (D/13)	43.1	119.8	41.5	50.2	313.0
- plantations d'arbres fruitiers et baies (G/01)	2.0	0.6	2.3	2.6	7.8
- vignes (G/04)	-	24.5	1.7	-	25.0
- vignes produisant normalement du vin de qualité (G/04a)	-	24.4	1.7	-	17.4
- cultures sous verre (D/15, D/17 et G/07)	0.2	-	-	-	0.2
ANIMAUX					
Nombre d'exploitations ayant:					
- des animaux (J/01 à J/17)	2.9	17.9	17.6	21.9	36.6
- des équidés (J/01)	0.2	1.2	1.5	1.8	3.0
- des bovins (J/02 à J/08)	1.4	11.3	12.5	17.3	17.1
- des vaches laitières (J/07)	0.6	6.7	7.6	9.4	8.4
- d'autres vaches (J/08)	0.6	5.3	4.2	4.0	9.5
- des ovins (J/09)	0.5	3.4	3.3	5.8	9.0
- des caprins (J/10)	-	0.4	0.3	1.3	5.8
- des porcins (J/11 à J/13)	0.2	3.6	2.3	1.1	5.7
- des truies reproductrices (J/12)	0.1	0.5	1.2	0.5	1.7
- des volailles (J/14 à J/16)	1.6	13.5	12.3	14.5	28.1
- des poulets de chair (J/14)	0.5	5.7	4.6	5.6	12.3
- des poules pondeuses (J/15)	1.5	12.9	11.3	13.7	26.5
Nombre:					
- d'équidés (J/01)	0.5	5.0	3.9	5.1	18.6
- de bovins (J/02 à J/08)	50.5	666.0	664.8	827.9	710.4
- de vaches laitières (J/07)	11.0	179.1	211.0	231.5	123.2
- d'autres vaches (J/08)	8.5	78.7	48.5	37.2	170.4
- d'ovins (J/09)	18.5	163.8	115.6	127.5	402.7
- de caprins (J/10)	-	1.5	0.6	4.1	138.4
- de porcins (J/11 à J/13)	3.6	86.0	204.0	112.2	223.2
- de truies reproductrices (J/12)	0.4	5.2	22.7	12.1	24.0
- de volailles (J/14 à J/16)	1275.6	2161.2	1966.3	4453.2	9760.6
- de poulets de chair (J/14)	294.2	1164.8	348.2	2497.3	4579.5
- de poules pondeuses (J/15)	941.6	744.8	1281.5	1354.6	2761.5
ORIENTATION TECHNICO ECONOMIQUE					
Nombre d'exploitations par OTE principale (2)					
- OTE 11. céréalières spécialisées	3.5	2.6	2.6	1.9	13.3
- OTE 12. à cultures générales	2.8	8.7	8.0	2.6	10.3
- OTE 20. horticoles spécialisées	1.0	0.1	0.2	0.4	0.8
- OTE 31. spécialisées en viticulture	:	10.9	0.6	:	3.3
- OTE 32. fruitières et agrumicoles spécialisées	0.3	0.2	-	0.1	0.5
- OTE 33. olivicoles spécialisées	:	:	:	:	:
- OTE 34. avec diverses combinaisons de cultures permanentes	0.2	-	0.1	0.1	0.5
- OTE 41. bovines spécialisées-orientation lait	0.1	2.4	2.5	4.6	0.8
- OTE 42. bovines spécialisées-orientation élevage et viande	-	0.8	0.8	2.9	2.5
- OTE 43. bovines-lait, élevage et viande combinés	:	1.1	0.6	1.9	0.6
- OTE 44. avec ovins, caprins et autres herbivores	0.1	1.0	0.8	3.5	4.2
- OTE 50. spécialisées de produc. animale hors sol (granivores)	0.1	0.1	0.1	0.1	0.3
- OTE 60. de polyculture	0.3	0.7	0.5	0.4	5.0
- OTE 71. de polyélevage à orientation herbivores	-	0.5	0.5	1.0	1.7
- OTE 72. de polyélevage à orientation granivores	:	0.1	0.2	0.1	0.2
- OTE 81. mixtes grandes cultures-herbivores	0.3	2.7	3.8	4.3	5.5
- OTE 82. mixtes avec diverses combinaisons cultures-élevage	0.2	0.9	0.5	0.3	2.0
1). En pourcentage du temps annuel de travail d'une personne à temps complet					
2). Exploitations dont la marge brute totale est différente de zéro					

MAIN RESULTS

Data in 1000

BASSE-NORMANDIE	BOURGOGNE	NORD PAS DE CALAIS	LORRAINE	ALSACE	FRANCHE-COMTE	
52.7	36.0	28.6	24.7	21.0	10.7	Total number of holdings
1326.0	1752.1	843.7	1005.6	341.2	661.2	Total AA
843.1	1007.3	838.0	550.6	366.7	332.9	Total SGM
-	20.3	-	3.7	1.8	16.3	Number of holdings in less favoured areas
-	985.8	-	73.7	31.4	591.3	AA
-	-	-	-	0.4	4.6	Number of holdings in mountain areas
-	-	-	-	7.5	157.3	AA
-	-	-	-	-	-	LABOUR FORCE
71.8	69.2	48.2	35.5	28.5	26.7	Total labour force, in AMU (L/01 to L/06)
51.2	32.6	27.2	21.8	19.9	17.0	Holder's natural persons
51.1	32.6	27.1	21.8	19.7	16.9	Holder's managers
28.9	17.4	17.2	11.7	11.7	8.5	Spouses (L/02)
6.4	8.3	6.7	9.0	10.2	6.4	Other members of the holders family (L/03)
10.1	17.8	7.6	11.6	5.8	6.1	Non family labour regularly employed (L/04)
197.6	1041.2	504.2	203.8	317.4	93.5	Number of working days of non-family workers not regularly employed (L/05 and L/06)
-	-	-	-	-	-	Distribution of holdings by age classes of holder:
4.5	3.6	2.4	1.8	1.6	1.8	- less than 35
7.9	5.5	5.6	3.8	2.9	3.0	- from 35 to less than 45
12.8	7.8	7.1	5.2	5.1	4.3	- from 45 to less than 55
18.5	11.1	9.8	7.8	7.2	5.6	- from 55 to less than 65
7.4	4.7	2.3	3.3	3.1	2.3	- 65 and over
-	-	-	-	-	-	Distribution of holdings by work time of holder (1)
7.9	3.8	2.3	5.0	4.1	3.1	- > 0 to < 25%
5.6	2.9	1.5	2.7	3.8	1.7	- 25% to < 50%
3.7	1.8	1.4	1.9	2.7	0.9	- 50% to < 75%
3.6	1.7	1.6	0.8	1.1	0.8	- 75% to < 100%
30.3	22.4	20.4	11.4	8.2	10.5	- 100%
-	-	-	-	-	-	LAND USE
37.7	35.0	24.4	44.8	49.2	43.5	Proportion (in %) of AA owner farmed (2)
-	-	-	-	-	-	Number of holdings with:
7.6	10.3	1.7	6.3	8.1	9.5	- Woodland (H/02)
50.6	27.7	23.4	22.9	14.2	17.4	- Permanent pasture and meadow (F)
0.7	8.4	0.3	3.3	10.4	1.9	- Permanent crops (G)
31.3	28.4	25.4	20.0	16.6	12.1	- Arable land (D)
21.9	24.8	23.6	18.0	14.4	10.3	- Cereals (D/01 to D/08)
19.0	20.3	22.3	15.5	12.9	7.2	- Common wheat or spelt (D/01)
0.9	4.8	8.5	5.3	10.1	3.1	- Potatoes (D/10)
1.3	0.7	12.1	0.3	0.9	0.1	- Sugar-beet (D/11)
2.4	9.5	4.1	5.7	4.9	2.3	- Industrial plants (D/13)
0.4	2.0	0.1	2.6	4.4	0.3	- Fruit and berry plantations (G/01)
-	7.1	-	1.0	8.1	1.7	- Vineyards (G/04)
-	4.7	-	-	5.8	0.7	- Vineyards normally producing quality wine (G/04a)
0.3	0.6	0.8	0.2	0.4	0.1	- Crops under glass (D/15, D/17 and G/07)
-	-	-	-	-	-	Area under:
20.6	38.0	3.7	14.2	5.5	21.4	- Woodland (H/02)
839.1	755.4	213.6	533.8	97.9	437.5	- Permanent pasture and meadow (F)
1.3	26.9	0.6	2.9	14.9	2.1	- Permanent crops (G)
483.9	968.2	628.3	547.6	227.8	221.0	- Arable land (D)
206.8	606.5	373.1	343.9	158.9	120.0	- Cereals (D/01 to D/08)
139.9	326.1	225.1	151.6	64.8	45.0	- Common wheat or spelt (D/01)
1.0	1.3	40.3	0.7	1.8	0.4	- Potatoes (D/10)
8.9	8.1	67.3	0.5	6.7	1.4	- Sugar-beet (D/11)
17.7	171.1	19.6	01.2	21.5	21.1	- Industrial plants (D/13)
0.7	1.6	-	2.3	1.3	0.2	- Fruit and berry plantations (G/01)
-	24.3	-	0.2	13.4	1.7	- Vineyards (G/04)
-	23.6	-	0.1	13.2	1.5	- Vineyards normally producing quality wine (G/04a)
-	0.1	0.2	0.1	-	-	- Crops under glass (D/15, D/17 and G/07)
-	-	-	-	-	-	ANIMALS
49.6	28.3	24.0	22.2	15.1	16.8	Number of holdings with:
5.7	1.9	1.9	1.4	1.4	2.0	- Livestock (J/01 to J/17)
43.9	22.2	18.5	17.3	9.0	13.3	- Equidae (J/01)
31.1	8.8	12.7	11.7	7.2	10.8	- Bovine animals (J/02 to J/08)
10.5	16.9	4.9	5.9	1.3	3.8	- Dairy cows (J/07)
11.0	8.2	2.5	4.6	0.9	3.2	- Other cows (J/08)
2.3	5.5	0.4	0.5	0.4	0.6	- Sheep (J/09)
6.7	6.1	7.3	7.4	6.3	2.0	- Goats (J/10)
2.1	0.9	4.5	1.2	1.3	0.4	- Pigs (J/11 to J/13)
35.1	29.2	15.8	16.1	11.5	10.8	- Breeding sows (J/12)
20.5	8.8	6.6	8.3	4.9	6.2	- Poultry (J/14 to J/16)
33.8	19.3	14.7	15.6	11.3	10.6	- Table fowl (J/14)
-	-	-	-	-	-	- Laying hens (J/15)
28.9	7.2	4.6	4.8	7.9	7.4	Number:
1903.6	1353.3	776.9	982.0	245.9	679.4	- Equidae (J/01)
717.8	105.5	287.1	313.0	87.4	263.6	- Bovine animals (J/02 to J/08)
79.4	414.0	47.0	81.5	8.5	27.4	- Dairy cows (J/07)
143.0	440.2	81.2	301.3	55.3	74.6	- Other cows (J/08)
6.4	49.1	0.9	1.9	5.3	2.8	- Sheep (J/09)
284.2	173.9	716.4	101.9	106.6	169.9	- Goats (J/10)
32.2	15.0	100.4	15.4	13.0	4.5	- Pigs (J/11 to J/13)
4749.6	3068.7	8299.2	3605.7	817.3	583.3	- Breeding sows (J/12)
2570.9	1425.3	5234.1	201.6	435.0	57.0	- Poultry (J/14 to J/16)
1207.9	545.8	2797.4	3314.8	247.2	475.4	- Table fowl (J/14)
-	-	-	-	-	-	- Laying hens (J/15)
-	-	-	-	-	-	TYPE OF FARMING
1.0	2.9	1.4	0.9	3.2	0.3	Number of holdings by principal type of farming (2)
2.7	4.2	10.0	1.7	2.3	0.8	Type 11. Specialist cereals
0.3	1.0	0.9	0.2	0.7	0.1	Type 12. General field cropping
:	4.1	:	0.1	4.6	0.6	Type 20. Specialist horticulture
-	0.4	:	0.5	0.3	-	Type 31. Specialist vineyards
:	:	:	:	:	:	Type 32. Specialist fruit and citrus fruit
0.2	0.1	0.1	0.1	0.2	0.1	Type 33. Specialist olives
26.0	0.9	3.9	6.4	2.0	8.3	Type 34. Various permanent crops combined
7.3	9.6	0.6	1.1	0.1	1.0	Type 41. Specialist dairying
2.7	1.3	0.7	1.4	0.3	1.2	Type 42. Specialist cattle-rearing and fattening
6.2	2.9	1.2	2.6	0.9	2.6	Type 43. Cattle-dairying, rearing, fattening combined
0.1	0.2	0.4	0.2	-	0.2	Type 44. Sheep, goats and other grazing livestock
0.4	1.4	1.7	2.3	2.3	0.3	Type 50. Specialist granivores
2.1	1.6	1.2	2.4	0.7	1.0	Type 60. Mixed cropping
0.6	0.2	0.2	0.2	-	0.4	Type 71. Mixed livestock, mainly grazing livestock
2.8	4.7	5.6	3.9	2.7	1.1	Type 72. Mixed livestock, mainly granivores
0.3	0.6	0.7	0.9	0.5	0.7	Type 81. Field crops-grazing livestock combined
-	-	-	-	-	-	Type 82. Various crops and livestock combined
-	-	-	-	-	-	1). Percentage of annual time worked by a full-time worker
-	-	-	-	-	-	2). Holdings with total gross margin greater than zero

LES PRINCIPAUX RESULTATS

Données en 1000

	PAYS DE LA LOIRE	BRETAGNE	POITOU- CHARENTES	AQUITAINE	MIDI- PYRENEES
Nombre total d'exploitations	83.0	92.4	53.2	76.4	85.6
SAU totale	2294.1	1774.4	1769.4	1480.1	2379.8
MBS totale	1731.2	1872.3	1216.4	1431.1	1345.6
Nombre d'exploitations en zone défavorisée	0.9	0.5	9.1	35.3	73.7
SAU	34.1	5.3	389.1	754.1	2080.1
Nombre d'exploitations en zone de montagne	-	-	-	-	-
SAU	-	-	-	-	-
MAIN D'OEUVRE AGRICOLE					
Main d'oeuvre agricole totale, en UTA (L/01 à L/06)	129.5	133.7	74.4	125.6	127.1
Exploitants personnes physiques	76.2	87.8	49.1	72.7	82.2
Exploitants chefs d'exploitation	76.1	87.7	48.9	72.3	81.9
Conjoints (L/02)	46.2	52.5	25.8	41.1	42.4
Autres membres de la famille de l'exploitant (L/03)	13.0	20.9	11.3	32.5	35.1
Main d'oeuvre non familiale occupée régulièrement (L/04)	35.4	20.9	18.8	32.3	18.2
Nombre de journées de travail de la main d'oeuvre non familiale non occupée régulièrement (L/05 et L/06)	1528.0	502.1	486.3	1785.5	1021.6
Répartition des exploitations selon l'âge de l'exploitant:					
- moins de 35 ans	9.4	10.9	5.3	6.3	8.7
- de 35 à moins de 45 ans	13.1	15.5	8.3	12.4	14.6
- de 45 à moins de 55 ans	21.4	23.2	12.1	17.5	18.8
- de 55 à moins de 65 ans	24.4	28.9	16.7	25.5	27.1
- 65 ans et plus	7.9	9.3	6.7	10.9	13.0
Répartition des exploitations selon le temps de travail de l'exploitant (1)					
- > 0 à < 25%	12.6	14.4	9.0	12.5	11.6
- 25% à < 50%	5.4	6.4	4.2	8.6	7.6
- 50% à < 75%	5.0	5.0	3.5	7.9	6.9
- 75% à < 100%	3.7	5.1	2.7	6.7	4.2
- 100%	49.6	56.9	29.7	37.0	52.0
UTILISATION DU SOL					
Part (en %) de la SAU en faire valoir direct (2)	34.0	48.1	51.0	73.4	70.2
Nombre d'exploitations ayant:					
- des superficies boisées (H/02)	16.8	26.3	27.7	48.8	64.3
- des prairies permanentes et pâturages (F)	68.6	67.3	34.9	51.6	64.1
- des cultures permanentes (G)	22.9	3.7	28.9	41.2	34.6
- des terres arables (D)	66.8	86.6	46.6	64.1	77.6
- des céréales (D/01 à D/08)	55.6	67.0	41.2	55.3	70.7
- du blé tendre ou de l'épeautre (D/01)	46.3	47.4	32.5	21.2	47.0
- des pommes de terre (D/10)	8.2	29.7	7.2	21.9	18.3
- des betteraves sucrières (D/11)	0.1	0.3	-	0.1	-
- des plantes industrielles (D/13)	18.0	6.1	25.8	15.1	25.5
- des plantations d'arbres fruitiers et baies (G/01)	3.2	3.3	1.6	7.5	5.1
- des vignes (G/04)	20.1	-	28.1	37.9	32.5
- des vignes produisant normalement du vin de qualité (G/04a)	5.2	-	0.8	15.7	2.2
- des cultures sous verre (D/15, D/17 et G/07)	1.7	0.9	0.2	1.2	0.8
Superficie en:					
- superficies boisées (H/02)	31.7	49.0	121.3	328.3	368.6
- prairies permanentes et pâturages (F)	760.7	316.3	376.0	452.0	739.4
- cultures permanentes (G)	53.2	3.6	98.0	168.4	71.3
- terres arables (D)	1474.9	1450.2	1290.2	855.5	1563.2
- céréales (D/01 à D/08)	507.4	423.5	601.1	525.4	772.4
- blé tendre ou épeautre (D/01)	267.3	173.3	312.0	82.0	266.4
- pommes de terre (D/10)	2.7	18.5	1.3	4.1	3.6
- betteraves sucrières (D/11)	0.4	0.1	-	0.1	-
- plantes industrielles (D/13)	111.2	23.4	273.1	84.3	153.6
- plantations d'arbres fruitiers et baies (G/01)	10.4	3.2	3.4	22.0	19.7
- vignes (G/04)	40.9	-	94.2	144.4	50.5
- vignes produisant normalement du vin de qualité (G/04a)	31.4	-	1.4	128.5	11.1
- cultures sous verre (D/15, D/17 et G/07)	0.6	0.4	0.1	0.3	0.2
ANIMAUX					
Nombre d'exploitations ayant:					
- des animaux (J/01 à J/17)	73.1	85.2	44.6	64.0	76.1
- des équidés (J/01)	7.0	4.2	2.3	4.9	5.8
- des bovins (J/02 à J/08)	61.1	66.7	23.2	37.1	44.7
- des vaches laitières (J/07)	36.3	51.2	11.1	16.4	13.7
- d'autres vaches (J/08)	27.6	12.4	12.8	22.6	29.2
- des ovins (J/09)	8.1	7.7	13.1	10.7	15.2
- des caprins (J/10)	3.5	3.4	6.9	1.8	2.8
- des porcins (J/11 à J/13)	18.1	27.2	12.0	28.6	32.1
- des truies reproductrices (J/12)	3.2	12.8	1.2	3.3	5.6
- des volailles (J/14 à J/16)	56.0	57.7	35.0	58.0	69.4
- des poulets de chair (J/14)	24.6	25.4	18.1	40.4	44.3
- des poules pondeuses (J/15)	53.3	52.6	33.7	55.6	67.2
Nombre:					
- d'équidés (J/01)	22.6	9.9	6.4	20.4	21.3
- de bovins (J/02 à J/08)	3281.7	2751.5	943.3	920.3	1324.8
- de vaches laitières (J/07)	815.0	1166.8	205.8	227.8	249.1
- d'autres vaches (J/08)	418.2	103.2	195.4	279.5	448.8
- d'ovins (J/09)	421.1	162.5	1456.4	752.4	2155.2
- de caprins (J/10)	56.4	14.8	304.9	44.3	67.3
- de porcins (J/11 à J/13)	1017.2	5712.1	271.8	645.1	678.1
- de truies reproductrices (J/12)	102.2	576.4	32.3	61.4	76.6
- de volailles (J/14 à J/16)	33763.9	85697.5	7063.9	13615.8	11381.2
- de poulets de chair (J/14)	15914.0	44206.5	2286.6	7069.5	5476.1
- de poules pondeuses (J/15)	5650.8	28243.0	1743.6	2578.9	2582.2
ORIENTATION TECHNICO ECONOMIQUE					
Nombre d'exploitations par OTE principale (2)					
- OTE 11. céréalières spécialisées	2.5	2.7	2.0	9.8	5.7
- OTE 12. à cultures générales	4.8	9.4	8.9	7.9	14.7
- OTE 20. horticoles spécialisées	1.9	1.2	0.5	1.1	0.9
- OTE 31. spécialisées en viticulture	3.9	:	6.6	11.9	2.2
- OTE 32. fruitières et agrumicoles spécialisées	0.5	0.4	0.4	1.1	1.0
- OTE 33. olivicoles spécialisées	:	:	:	:	:
- OTE 34. avec diverses combinaisons de cultures permanentes	0.6	-	0.2	0.7	0.9
- OTE 41. bovines spécialisées-orientation lait	22.9	36.3	2.0	4.0	6.0
- OTE 42. bovines spécialisées-orientation élevage et viande	12.6	5.4	2.5	4.1	9.2
- OTE 43. bovines-lait, élevage et viande combinés	6.2	2.6	0.9	0.4	0.8
- OTE 44. avec ovins, caprins et autres herbivores	5.9	3.5	7.0	6.8	12.2
- OTE 50. spécialisées de produc. animale hors sol (granivores)	1.1	6.1	0.5	0.6	0.6
- OTE 60. de polyculture	4.5	3.4	9.4	9.5	10.8
- OTE 71. de polyélevage à orientation herbivores	4.0	6.1	3.2	5.4	7.9
- OTE 72. de polyélevage à orientation granivores	1.8	5.1	0.4	0.5	0.9
- OTE 81. mixtes grandes cultures-herbivores	7.0	7.4	6.8	9.5	9.5
- OTE 82. mixtes avec diverses combinaisons cultures-élevage	2.8	2.8	1.8	3.2	2.2
1). En pourcentage du temps annuel de travail d'une personne à temps complet					
2). Exploitations dont la marge brute totale est différente de zéro					

MAIN RESULTS

Data in 1000

LIMOUSIN	PHONE-ALPES	AUVERGNE	LANGUEDOC	PROVENCE-COTE D'AZUR	CORSE	
28.6	85.8	44.0	65.4	42.3	4.4	Total number of holdings
872.6	1591.9	1474.6	997.8	593.0	106.0	Total AA
368.0	1204.8	625.9	1176.7	1021.1	66.9	Total SGM
28.5	49.3	37.8	15.9	9.5	3.3	Number of holdings in less favoured areas
865.5	940.5	1284.4	482.0	267.5	89.1	AA
-	1.5	-	-	-	3.3	Number of holdings in mountain areas
-	42.5	-	-	-	89.1	AA
						LABOUR FORCE
38.5	113.6	60.7	84.8	68.3	6.0	Total labour force, in AHU (L/01 to L/06)
27.2	81.5	41.8	63.6	40.6	4.2	Holders natural persons
27.1	81.2	41.8	63.3	40.5	4.2	Holders managers
14.8	42.2	21.9	26.6	20.3	0.7	Spouses (L/02)
9.4	30.6	14.9	21.6	10.5	1.2	Other members of the holders family (L/03)
5.9	20.7	9.5	18.1	17.8	1.7	Non family labour regularly employed (L/04)
						Number of working days of non-family workers not regularly employed (L/05 and L/06)
156.4	1920.7	223.1	4208.2	2731.3	177.3	
						Distribution of holdings by age classes of holder:
3.0	7.1	5.3	5.5	2.7	0.3	- less than 35
4.5	13.4	8.0	9.3	6.7	1.0	- from 35 to less than 45
6.3	18.6	9.9	13.2	9.2	1.1	- from 45 to less than 55
9.3	27.3	13.5	20.7	12.9	1.2	- from 55 to less than 65
4.1	15.0	5.2	14.9	9.1	0.6	- 65 and over
						Distribution of holdings by work time of holder (1)
2.5	15.9	5.5	20.9	9.7	0.5	- > 0 to < 25%
3.3	11.5	3.4	10.7	4.8	0.8	- 25% to < 50%
3.6	8.4	4.3	5.3	3.6	0.5	- 50% to < 75%
3.5	5.4	2.7	3.8	2.7	0.4	- 75% to < 100%
14.4	40.2	25.9	22.9	19.9	1.9	- 100%
						LAND USE
60.4	52.5	47.1	69.0	59.6	57.3	Proportion (in %) of AA owner farmed (2)
						Number of holdings with:
23.2	53.7	20.2	13.6	13.4	0.2	- Woodland (H/02)
28.2	65.7	40.5	9.9	11.0	2.7	- Permanent pasture and meadow (F)
3.5	38.0	5.8	55.8	28.6	2.0	- Permanent crops (G)
25.1	69.6	33.2	31.6	29.3	1.2	- Arable land (D)
21.2	51.7	28.5	10.8	12.3	0.3	- Cereals (D/01 to D/08)
12.3	37.9	16.4	4.4	6.5	-	- Common wheat or spelt (D/01)
15.2	38.4	15.7	4.8	4.1	0.1	- Potatoes (D/10)
0.2	0.2	0.4	-	-	-	- Sugar-beet (D/11)
1.3	14.8	4.7	2.4	4.1	-	- Industrial plants (D/13)
1.6	18.0	0.9	11.2	11.3	1.0	- Fruit and berry plantations (G/01)
2.5	29.0	5.0	53.0	20.9	1.0	- Vineyards (G/04)
-	9.3	0.4	17.6	9.8	0.3	- Vineyards normally producing quality wine (G/04a)
0.2	1.3	0.2	1.8	5.3	-	- Crops under glass (D/15, D/17 and G/07)
						Area under:
138.2	216.6	82.6	101.8	132.0	1.6	- Woodland (H/02)
595.4	828.1	1002.0	343.3	203.9	76.0	- Permanent pasture and meadow (F)
3.7	96.7	3.5	416.4	161.6	21.1	- Permanent crops (G)
271.5	662.9	467.0	235.5	225.8	8.7	- Arable land (D)
91.6	361.6	221.4	89.4	104.1	2.1	- Cereals (D/01 to D/08)
27.3	144.6	96.8	14.3	27.5	0.5	- Common wheat or spelt (D/01)
2.4	7.2	3.0	2.1	2.2	-	- Potatoes (D/10)
-	0.1	2.6	-	0.1	-	- Sugar-beet (D/11)
2.4	73.2	34.4	31.0	26.4	0.5	- Industrial plants (D/13)
2.8	37.7	1.2	28.5	43.3	2.2	- Fruit and berry plantations (G/01)
0.7	55.3	1.9	383.5	110.1	14.3	- Vineyards (G/04)
-	39.9	0.3	114.0	70.3	2.8	- Vineyards normally producing quality wine (G/04a)
-	0.3	-	0.8	2.8	-	- Crops under glass (D/15, D/17 and G/07)
						ANIMALS
						Number of holdings with:
28.1	71.7	41.2	17.7	14.9	2.8	- Livestock (J/01 to J/17)
2.1	8.0	4.8	2.2	1.5	0.7	- Equidae (J/01)
23.2	45.7	33.3	4.3	2.1	1.7	- Bovine animals (J/02 to J/08)
3.5	31.7	22.0	2.2	1.3	0.3	- Dairy cows (J/07)
21.2	12.8	14.3	2.4	0.6	1.4	- Other cows (J/08)
10.7	11.6	9.1	2.5	3.2	0.8	- Sheep (J/09)
1.7	15.3	4.6	1.9	1.7	0.6	- Goats (J/10)
10.1	15.6	13.5	2.7	1.2	0.8	- Pigs (J/11 to J/13)
1.6	2.1	2.4	0.2	0.1	0.7	- Breeding sows (J/12)
23.6	57.6	31.1	14.6	12.5	0.9	- Poultry (J/14 to J/16)
15.3	26.1	19.1	6.8	5.6	0.2	- Table fowl (J/14)
23.5	55.9	30.4	14.1	12.3	0.9	- Laying hens (J/15)
						Number:
8.3	21.2	15.0	8.7	6.4	1.2	- Equidae (J/01)
1001.2	1118.4	1410.7	137.1	55.2	51.2	- Bovine animals (J/02 to J/08)
53.7	413.6	389.6	36.1	14.9	3.4	- Dairy cows (J/07)
444.0	117.5	321.8	42.6	6.8	27.8	- Other cows (J/08)
1157.4	444.9	763.5	402.2	683.8	85.0	- Sheep (J/09)
12.8	167.1	27.5	48.5	17.3	35.0	- Goats (J/10)
197.1	585.9	298.7	65.7	96.4	27.2	- Pigs (J/11 to J/13)
21.1	31.6	34.4	7.2	9.2	6.3	- Breeding sows (J/12)
828.3	20336.4	4078.8	4333.3	3055.6	12.8	- Poultry (J/14 to J/16)
275.7	8144.8	2997.4	2936.6	725.2	1.2	- Table fowl (J/14)
323.7	6986.6	424.1	919.0	2255.8	10.7	- Laying hens (J/15)
						TYPE OF FARMING
						Number of holdings by principal type of farming (2)
0.2	2.9	1.2	0.4	0.8	-	Type 11. Specialist cereals
0.1	6.2	2.3	2.3	3.2	0.1	Type 12. General field cropping
0.1	1.3	0.2	1.9	7.1	0.2	Type 20. Specialist horticulture
:	7.8	0.3	42.4	12.4	0.6	Type 31. Specialist vineyards
0.3	3.3	0.1	2.7	3.7	0.5	Type 32. Specialist fruit and citrus fruit
:	:	:	0.1	0.6	0.1	Type 33. Specialist olives
0.1	2.7	0.2	2.9	2.6	0.2	Type 34. Various permanent crops combined
1.6	16.2	15.2	1.3	0.5	0.2	Type 41. Specialist dairying
14.1	5.0	7.5	0.9	0.3	0.7	Type 42. Specialist cattle-rearing and fattening
0.9	2.5	1.7	0.1	0.2	-	Type 43. Cattle-dairying, rearing, fattening combined
6.7	10.3	7.0	3.0	2.7	0.9	Type 44. Sheep, goats and other grazing livestock
0.1	1.0	0.2	0.1	0.3	0.1	Type 50. Specialist granivores
0.3	8.4	1.2	4.9	5.0	0.2	Type 60. Mixed cropping
2.2	8.0	2.9	0.7	0.9	0.1	Type 71. Mixed livestock, mainly grazing livestock
0.4	0.9	0.7	0.2	-	0.2	Type 72. Mixed livestock, mainly granivores
1.0	6.0	2.7	0.6	0.8	-	Type 81. Field crops-grazing livestock combined
0.5	3.5	0.7	0.8	1.1	0.3	Type 82. Various crops and livestock combined
						1). Percentage of annual time worked by a full-time worker
						2). Holdings with total gross margin greater than zero

LES PRINCIPAUX RESULTATS

Données en 1000

	PIEMONTE	VALLE D'AOSTA	LOMBARDIA	VENETO	FRIULI- VENEZIA GIULIA
Nombre total d'exploitations	191.9	8.6	138.2	214.3	54.1
SAU totale	1194.1	97.9	1142.2	908.4	267.5
MSS totale	1640.8	28.6	2068.7	1915.2	509.6
Nombre d'exploitations en zone défavorisée	60.6	8.6	47.6	53.7	15.7
SAU	410.2	97.9	220.3	299.9	79.3
Nombre d'exploitations en zone de montagne	60.6	8.6	47.6	32.4	15.7
SAU	410.2	97.9	220.3	145.2	79.3
MAIN D'OEUVRE AGRICOLE					
Main d'oeuvre agricole totale, en UTA (L/01 à L/06)	173.3	5.7	145.7	178.9	41.2
Exploitants personnes physiques	191.3	8.5	137.1	213.8	53.7
Exploitants chefs d'exploitation	190.4	8.2	136.0	211.9	52.7
Conjoints (L/02)	83.7	4.3	44.5	77.1	21.6
Autres membres de la famille de l'exploitant (L/03)	85.3	5.8	82.1	108.7	27.1
Main d'oeuvre non familiale occupée régulièrement (L/04)	5.8	0.2	16.3	7.1	3.6
Nombre de journées de travail de la main d'oeuvre non familiale non occupée régulièrement (L/05 et L/06)	1263.4	48.8	1584.9	3013.9	301.4
Répartition des exploitations selon l'âge de l'exploitant:					
- moins de 35 ans	10.6	0.4	7.0	9.3	2.0
- de 35 à moins de 45 ans	23.4	0.8	16.1	26.5	5.7
- de 45 à moins de 55 ans	46.2	2.2	33.5	44.0	13.6
- de 55 à moins de 65 ans	57.8	1.8	41.3	66.6	15.3
- 65 ans et plus	53.3	3.3	39.2	67.5	17.2
Répartition des exploitations selon le temps de travail de l'exploitant (1)					
- > 0 à < 25%	72.8	5.1	57.7	107.6	28.0
- 25% à < 50%	41.6	1.1	17.8	30.2	8.2
- 50% à < 75%	21.5	1.1	20.2	25.5	6.0
- 75% à < 100%	8.8	0.2	6.1	16.2	3.9
- 100%	46.7	1.0	35.4	34.3	7.7
UTILISATION DU SOL					
Part (en %) de la SAU en faire valoir direct (2)	68.1	47.7	61.7	81.6	79.8
Nombre d'exploitations ayant:					
- des superficies boisées (H/02)	99.3	5.3	54.1	34.3	12.6
- des prairies permanentes et pâturages (F)	97.8	8.3	66.9	57.9	14.8
- des cultures permanentes (G)	108.8	3.7	44.2	131.3	21.8
- des terres arables (D)	126.7	5.2	83.5	167.9	48.1
- des céréales (D/01 à D/08)	103.5	0.4	65.3	137.7	35.5
- du blé tendre ou de l'épeautre (D/01)	53.9	0.1	19.0	29.3	1.1
- des pommes de terre (D/10)	9.6	5.0	6.2	6.6	1.3
- des betteraves sucrières (D/11)	1.9	-	7.1	13.0	0.8
- des plantes industrielles (D/13)	6.9	-	10.1	27.9	24.4
- des plantations d'arbres fruitiers et baies (G/01)	48.4	1.5	8.8	17.5	1.0
- des vignes (G/04)	81.6	3.2	39.1	122.8	21.7
- des vignes produisant normalement du vin de qualité (G/04a)	35.4	0.2	13.0	22.1	6.1
- des cultures sous verre (D/15, D/17 et G/07)	0.3	-	1.2	0.8	0.4
Superficie en:					
- superficies boisées (H/02)	274.7	59.6	222.5	189.0	129.3
- prairies permanentes et pâturages (F)	435.4	95.8	321.3	168.1	49.9
- cultures permanentes (G)	141.3	1.4	46.6	128.3	23.1
- terres arables (D)	615.9	0.7	773.5	609.8	194.1
- céréales (D/01 à D/08)	428.7	0.1	420.3	357.4	90.5
- blé tendre ou épeautre (D/01)	112.8	-	78.5	72.7	3.9
- pommes de terre (D/10)	3.1	0.4	1.4	3.1	0.3
- betteraves sucrières (D/11)	6.2	-	22.9	48.9	3.9
- plantes industrielles (D/13)	27.3	-	54.1	75.4	25.1
- plantations d'arbres fruitiers et baies (G/01)	55.7	0.6	7.7	36.6	5.1
- vignes (G/04)	84.9	0.8	32.2	89.5	19.0
- vignes produisant normalement du vin de qualité (G/04a)	53.2	0.1	18.3	36.8	12.7
- cultures sous verre (D/15, D/17 et G/07)	0.1	-	0.9	0.3	0.4
ANIMAUX					
Nombre d'exploitations ayant:					
- des animaux (J/01 à J/17)	98.5	4.9	79.7	129.5	32.8
- des équidés (J/01)	2.2	0.2	4.9	3.6	0.7
- des bovins (J/02 à J/08)	53.1	3.0	41.7	56.4	14.5
- des vaches laitières (J/07)	33.8	2.6	29.0	42.3	12.1
- d'autres vaches (J/08)	10.6	-	1.6	0.8	0.2
- des ovins (J/09)	5.4	0.3	6.1	1.0	0.2
- des caprins (J/10)	8.9	0.5	6.4	3.6	1.3
- des porcins (J/11 à J/13)	11.7	0.5	19.4	29.7	8.5
- des truies reproductrices (J/12)	3.6	-	2.6	1.0	0.2
- des volailles (J/14 à J/16)	69.7	2.8	51.4	100.5	24.2
- des poulets de chair (J/14)	33.3	0.1	19.1	50.6	13.7
- des poules pondeuses (J/15)	62.0	2.7	42.7	93.7	23.2
Nombre:					
- d'équidés (J/01)	3.3	0.3	14.2	9.8	1.8
- de bovins (J/02 à J/08)	1206.6	40.9	2195.7	1385.9	186.8
- de vaches laitières (J/07)	375.7	18.1	692.6	339.2	85.3
- d'autres vaches (J/08)	62.7	-	19.4	7.9	1.0
- d'ovins (J/09)	101.7	2.2	93.8	34.3	2.9
- de caprins (J/10)	70.1	2.6	48.2	14.8	6.1
- de porcins (J/11 à J/13)	639.2	2.4	2946.2	639.1	148.8
- de truies reproductrices (J/12)	67.7	-	189.5	68.9	12.8
- de volailles (J/14 à J/16)	9147.9	34.6	45759.0	42442.0	4553.4
- de poulets de chair (J/14)	6418.0	0.3	22541.9	23716.5	3784.6
- de poules pondeuses (J/15)	2525.5	30.9	16182.2	7941.0	569.1
ORIENTATION TECHNIQUE ECONOMIQUE					
Nombre d'exploitations par OTE principale (2)					
- OTE 11. céréalières spécialisées	23.2	-	19.3	44.7	7.4
- OTE 12. à cultures générales	15.5	0.1	21.0	40.3	22.0
- OTE 20. horticoles spécialisées	0.6	-	0.9	2.6	0.3
- OTE 31. spécialisées en viticulture	36.8	0.3	17.9	25.5	2.4
- OTE 32. fruitières et agrumicoles spécialisées	19.0	0.2	3.3	6.6	0.1
- OTE 33. olivicoles spécialisées	-	-	0.3	0.3	-
- OTE 34. avec diverses combinaisons de cultures permanentes	7.3	0.4	2.2	2.3	0.4
- OTE 41. bovines spécialisées-orientation lait	13.8	1.7	16.2	17.9	2.5
- OTE 42. bovines spécialisées-orientation élevage et viande	4.6	0.2	4.3	2.2	0.3
- OTE 43. bovines-lait, élevage et viande combinés	4.8	0.8	4.6	4.8	0.6
- OTE 44. avec ovins, caprins et autres herbivores	13.2	2.8	20.5	7.9	1.7
- OTE 50. spécialisées de produc. animale hors sol (granivores)	1.3	-	4.6	3.8	0.4
- OTE 60. de polyculture	26.2	0.6	6.6	26.6	7.0
- OTE 71. de polyélevage à orientation herbivores	5.0	0.6	2.1	10.5	1.8
- OTE 72. de polyélevage à orientation granivores	0.3	0.1	3.6	1.1	0.5
- OTE 81. mixtes grandes cultures-herbivores	12.4	0.2	6.1	8.8	5.9
- OTE 82. mixtes avec diverses combinaisons cultures-élevage	7.9	0.5	4.7	8.3	0.8
1). En pourcentage du temps annuel de travail d'une personne à temps complet					
2). Exploitations dont la marge brute totale est différente de zéro					

MAIN RESULTS

Data in 1000

LIGURIA	EMILIA ROMAGNA	TOSCANA	UMBRIA	MARCHE	LAZIO	
50.1	153.4	128.6	53.8	80.3	192.0	Total number of holdings
108.7	1256.6	967.8	414.0	561.0	851.7	Total AA
498.9	2394.7	1081.1	328.4	496.0	1057.4	Total SGM
37.2	48.5	76.1	38.2	36.6	105.5	Number of holdings in less favoured areas
90.3	415.7	603.7	311.5	298.8	410.4	AA
37.2	44.5	57.0	16.9	18.9	77.8	Number of holdings in mountain areas
90.3	369.5	353.0	132.7	165.7	301.3	AA
						LABOUR FORCE
46.6	167.3	120.8	45.5	66.4	135.4	Total labour force, in AWU (L/01 to L/06)
49.6	155.4	127.1	53.3	80.0	191.0	Holder's natural persons
49.3	155.2	124.6	53.0	79.5	189.6	Holder's managers
19.3	79.3	49.6	20.6	39.7	82.6	Spouses (L/02)
21.6	101.1	58.5	15.4	41.8	75.2	Other members of the holders family (L/03)
1.5	14.8	10.0	3.0	2.8	7.0	Non family labour regularly employed (L/04)
						Number of working days of non-family workers not regularly employed (L/05 and L/06)
504.1	4177.4	2672.0	1381.7	1244.9	3028.7	
						Distribution of holdings by age classes of holder:
2.0	6.9	7.7	2.7	4.5	10.0	- less than 35
5.5	12.3	13.6	5.3	8.8	23.9	- from 35 to less than 45
10.3	36.3	28.6	11.7	17.5	46.1	- from 45 to less than 55
13.6	48.4	38.7	19.3	27.0	57.8	- from 55 to less than 65
18.2	51.6	38.5	14.4	22.2	53.2	- 65 and over
						Distribution of holdings by work time of holder (1)
16.1	70.8	53.7	22.8	43.1	104.1	- > 0 to < 25%
9.2	17.7	24.8	13.0	14.3	36.3	- 25% to < 50%
9.4	18.7	18.5	6.8	9.0	23.0	- 50% to < 75%
4.1	16.4	5.5	1.6	4.5	7.8	- 75% to < 100%
10.8	31.8	24.6	9.1	9.1	19.9	- 100%
						LAND USE
89.1	79.2	86.4	87.0	83.5	88.1	Proportion (in %) of AA owner farmed (2)
						Number of holdings with:
28.3	39.9	51.2	19.9	24.2	37.2	- Woodland (H/02)
19.8	25.1	30.7	15.2	11.2	43.2	- Permanent pasture and meadow (F)
36.5	85.6	100.2	41.3	45.1	148.6	- Permanent crops (G)
36.0	119.9	88.5	45.8	74.8	109.7	- Arable land (D)
6.6	83.4	62.5	37.9	61.6	63.8	- Cereals (D/01 to D/08)
2.1	61.4	32.2	30.0	35.9	42.6	- Common wheat or spelt (D/01)
15.7	4.3	10.0	1.5	4.5	15.5	- Potatoes (D/10)
0.1	25.8	1.6	0.6	9.1	2.5	- Sugar-beet (D/11)
0.5	13.1	6.8	5.0	1.5	4.5	- Industrial plants (D/13)
16.2	38.8	18.8	2.1	7.0	41.8	- Fruit and berry plantations (G/01)
22.7	67.8	75.4	32.9	39.6	97.3	- Vineyards (G/04)
4.0	8.4	17.9	4.8	7.9	19.1	- Vineyards normally producing quality wine (G/04a)
5.4	0.7	1.8	-	0.3	3.8	- Crops under glass (D/15, D/17 and G/07)
						Area under:
129.7	289.8	641.8	213.6	128.6	275.2	- Woodland (H/02)
54.5	172.9	159.7	113.5	86.8	216.0	- Permanent pasture and meadow (F)
30.8	180.6	206.1	59.8	43.9	171.6	- Permanent crops (G)
22.8	902.9	601.0	249.3	429.6	463.0	- Arable land (D)
4.6	337.3	337.0	145.2	247.5	210.0	- Cereals (D/01 to D/08)
2.0	187.5	120.2	86.7	106.2	54.4	- Common wheat or spelt (D/01)
2.1	3.9	2.5	0.8	0.7	4.7	- Potatoes (D/10)
-	93.5	7.9	3.8	30.5	6.2	- Sugar-beet (D/11)
6.1	61.4	42.1	22.0	5.2	13.1	- Industrial plants (D/13)
8.4	109.2	24.3	2.5	6.7	38.0	- Fruit and berry plantations (G/01)
5.9	69.7	85.2	21.0	30.4	54.6	- Vineyards (G/04)
1.0	17.7	44.3	5.4	14.4	18.8	- Vineyards normally producing quality wine (G/04a)
1.8	0.5	0.4	-	0.1	2.4	- Crops under glass (D/15, D/17 and G/07)
						ANIMALS
						Number of holdings with:
22.9	63.4	61.0	34.0	57.6	82.4	- Livestock (J/01 to J/17)
0.9	1.1	3.8	2.3	1.9	8.5	- Equidae (J/01)
5.0	27.7	15.3	7.6	12.5	35.8	- Bovine animals (J/02 to J/08)
3.1	19.7	7.2	2.4	2.9	18.9	- Dairy cows (J/07)
-	4.1	2.7	4.2	7.2	8.1	- Other cows (J/08)
2.7	2.6	7.2	7.8	12.0	17.6	- Sheep (J/09)
2.2	1.1	3.6	1.1	1.0	4.7	- Goats (J/10)
0.5	16.0	14.8	20.1	32.0	41.2	- Pigs (J/11 to J/13)
0.1	2.1	2.8	5.4	3.5	1.8	- Breeding sows (J/12)
16.8	37.1	45.9	28.2	52.3	68.5	- Poultry (J/14 to J/16)
5.0	5.9	32.0	24.8	40.5	51.5	- Table fowl (J/14)
16.5	11.4	43.3	24.4	49.2	64.7	- Laying hens (J/15)
						Number:
1.6	8.2	15.5	8.9	4.8	30.2	- Equidae (J/01)
23.2	941.4	253.9	110.4	176.7	377.1	- Bovine animals (J/02 to J/08)
9.3	367.9	40.6	14.3	27.0	121.3	- Dairy cows (J/07)
0.2	29.9	22.9	40.1	29.0	60.4	- Other cows (J/08)
23.0	103.5	696.1	243.0	154.3	698.6	- Sheep (J/09)
9.4	6.2	22.1	8.0	8.4	48.5	- Goats (J/10)
7.9	2091.9	416.9	393.1	307.0	179.0	- Pigs (J/11 to J/13)
0.1	106.2	32.2	44.7	24.4	15.9	- Breeding sows (J/12)
313.5	5047.1	1721.6	2909.1	7508.4	3132.4	- Poultry (J/14 to J/16)
40.2	1100.9	838.3	2265.7	5589.1	1039.1	- Table fowl (J/14)
256.9	2837.5	581.8	444.8	1658.2	2015.2	- Laying hens (J/15)
						TYPE OF FARMING
						Number of holdings by principal type of farming (2)
0.6	11.7	10.3	6.5	18.6	7.9	Type 11. Specialist cereals
4.2	50.5	20.2	11.5	28.2	27.8	Type 12. General field cropping
9.4	1.0	3.5	-	-	4.3	Type 20. Specialist horticulture
1.4	15.2	13.6	3.5	3.5	26.7	Type 31. Specialist vineyards
2.3	18.8	6.5	0.9	0.9	14.1	Type 32. Specialist fruit and citrus fruit
5.6	-	13.8	2.4	0.6	17.8	Type 33. Specialist olives
7.8	5.9	18.0	-	2.0	23.5	Type 34. Various permanent crops combined
1.0	14.2	1.4	0.3	0.4	5.7	Type 41. Specialist dairying
0.2	1.6	1.1	0.4	1.0	2.4	Type 42. Specialist cattle-rearing and fattening
0.1	0.5	0.4	0.3	0.8	1.7	Type 43. Cattle-dairying, rearing, fattening combined
3.2	12.0	4.7	2.4	2.2	8.5	Type 44. Sheep, goats and other grazing livestock
0.1	2.5	0.3	0.6	1.2	0.5	Type 50. Specialist granivores
9.3	17.5	22.4	16.4	15.1	27.7	Type 60. Mixed cropping
1.4	1.0	3.6	1.6	1.1	6.2	Type 71. Mixed livestock, mainly grazing livestock
0.2	0.7	0.6	1.0	0.3	1.2	Type 72. Mixed livestock, mainly granivores
1.6	4.1	3.5	2.7	3.7	6.2	Type 81. Field crops-grazing livestock combined
1.5	1.2	4.5	1.5	0.7	9.0	Type 82. Various crops and livestock combined
						1). Percentage of annual time worked by a full-time worker
						2). Holdings with total gross margin greater than zero

LES PRINCIPAUX RESULTATS

Données en 1000

	ABRUZZI	MOLISE	CAMPANIA	PUGLIA	BASILICATA
Nombre total d'exploitations	103.7	40.9	254.2	326.0	75.0
SAU totale	540.6	253.4	684.1	1406.6	611.5
MBS totale	477.0	162.7	1470.1	1947.9	343.9
Nombre d'exploitations en zone défavorisée	61.4	33.8	134.1	81.6	60.0
SAU	387.5	195.8	454.0	541.3	450.9
Nombre d'exploitations en zone de montagne	45.9	24.1	97.4	12.7	43.9
SAU	311.9	127.5	364.1	124.4	284.4
MAIN D'OEUVRE AGRICOLE					
Main d'oeuvre agricole totale, en UTA (L/01 à L/06)	73.1	26.0	234.3	193.8	49.4
Exploitants personnes physiques	103.4	40.9	253.7	325.0	74.9
Exploitants chefs d'exploitation	103.0	40.7	251.8	322.0	73.7
Conjoints (L/02)	55.7	23.7	141.4	117.8	35.0
Autres membres de la famille de l'exploitant (L/03)	30.3	13.1	148.3	120.2	20.9
Main d'oeuvre non familiale occupée régulièrement (L/04)	1.5	0.3	3.7	2.9	1.4
Nombre de journées de travail de la main d'oeuvre non familiale non occupée régulièrement (L/05 et L/06)	589.8	295.5	6261.6	11802.9	1323.7
Répartition des exploitations selon l'âge de l'exploitant:					
- moins de 35 ans	5.2	1.8	14.4	19.9	4.0
- de 35 à moins de 45 ans	12.4	4.0	28.8	42.0	7.9
- de 45 à moins de 55 ans	21.7	9.2	60.5	88.6	19.2
- de 55 à moins de 65 ans	34.1	13.8	82.8	100.1	22.8
- 65 ans et plus	30.0	12.1	67.3	74.5	21.1
Répartition des exploitations selon le temps de travail de l'exploitant (1)					
- > 0 à < 25%	48.2	22.1	105.2	219.6	43.3
- 25% à < 50%	23.5	7.2	52.1	47.7	11.2
- 50% à < 75%	16.2	5.3	49.1	27.2	9.3
- 75% à < 100%	5.1	1.6	16.7	27.3	2.8
- 100%	10.4	4.7	30.6	3.1	8.2
UTILISATION DU SOL					
Part (en %) de la SAU en faire valoir direct (2)	87.8	83.2	80.1	85.9	81.2
Nombre d'exploitations ayant:					
- des superficies boisées (H/02)	20.1	17.7	46.0	6.6	13.7
- des prairies permanentes et pâturages (F)	19.5	12.4	30.2	10.9	28.0
- des cultures permanentes (G)	67.6	31.1	181.5	292.0	51.1
- des terres arables (D)	85.9	37.0	172.8	125.1	58.7
- des céréales (D/01 à D/08)	64.0	31.7	99.5	90.3	52.3
- du blé tendre ou de l'épeautre (D/01)	37.6	9.0	52.8	5.3	15.1
- des pommes de terre (D/10)	15.9	10.1	35.3	8.1	4.1
- des betteraves sucrières (D/11)	7.3	1.1	2.3	3.3	0.8
- des plantes industrielles (D/13)	2.7	2.7	25.3	12.7	0.1
- des plantations d'arbres fruitiers et baies (G/01)	9.0	0.9	71.8	69.4	4.8
- des vignes (G/04)	49.6	23.5	117.5	135.1	36.8
- des vignes produisant normalement du vin de qualité (G/04a)	7.2	0.3	9.1	7.7	3.6
- des cultures sous verre (D/15, D/17 et G/07)	0.5	-	4.3	0.8	-
Superficie en:					
- superficies boisées (H/02)	174.3	60.7	194.9	48.9	122.7
- prairies permanentes et pâturages (F)	188.2	41.9	113.5	128.3	167.2
- cultures permanentes (G)	83.0	23.3	200.2	600.0	45.9
- terres arables (D)	269.1	188.1	368.9	758.1	398.2
- céréales (D/01 à D/08)	129.0	125.6	183.7	541.5	330.0
- blé tendre ou épeautre (D/01)	46.1	8.4	42.2	12.8	20.0
- pommes de terre (D/10)	8.7	1.9	8.9	5.1	1.0
- betteraves sucrières (D/11)	9.5	2.9	1.8	17.9	4.2
- plantes industrielles (D/13)	3.7	4.8	21.3	25.0	0.6
- plantations d'arbres fruitiers et baies (G/01)	7.2	1.3	86.4	65.6	7.3
- vignes (G/04)	43.2	9.3	47.7	186.0	15.4
- vignes produisant normalement du vin de qualité (G/04a)	10.4	0.7	3.4	12.3	2.1
- cultures sous verre (D/15, D/17 et G/07)	0.2	-	2.5	0.5	-
ANIMAUX					
Nombre d'exploitations ayant:					
- des animaux (J/01 à J/17)	68.0	22.9	109.3	17.0	30.7
- des équidés (J/01)	2.9	2.5	5.5	2.2	6.6
- des bovins (J/02 à J/08)	17.6	8.8	45.9	10.0	9.4
- des vaches laitières (J/07)	8.8	7.3	33.7	7.7	4.8
- d'autres vaches (J/08)	6.1	0.6	7.2	0.4	3.9
- des ovins (J/09)	28.5	4.4	19.9	4.9	14.0
- des caprins (J/10)	6.2	4.8	13.2	4.1	9.4
- des porcins (J/11 à J/13)	41.5	15.8	72.8	5.2	21.6
- des truies reproductrices (J/12)	0.6	0.5	4.3	2.1	2.9
- des volailles (J/14 à J/16)	56.8	19.2	86.3	6.5	19.9
- des poulets de chair (J/14)	37.7	15.4	70.5	3.6	14.3
- des poules pondeuses (J/15)	50.5	18.4	80.7	6.2	19.1
Nombre:					
- d'équidés (J/01)	9.7	4.4	8.1	5.6	7.6
- de bovins (J/02 à J/08)	161.8	70.0	371.3	178.0	102.3
- de vaches laitières (J/07)	43.6	30.3	143.4	71.6	30.2
- d'autres vaches (J/08)	24.2	1.7	25.0	6.3	23.5
- d'ovins (J/09)	540.7	159.2	301.5	390.3	358.9
- de caprins (J/10)	28.7	17.4	79.8	84.7	135.7
- de porcins (J/11 à J/13)	137.0	53.1	204.0	48.8	90.5
- de truies reproductrices (J/12)	3.6	1.5	7.3	4.7	5.1
- de volailles (J/14 à J/16)	3630.1	2477.9	10824.6	338.1	610.2
- de poulets de chair (J/14)	2714.9	2231.7	1351.3	45.8	220.9
- de poules pondeuses (J/15)	760.9	236.8	9327.9	277.1	370.3
ORIENTATION TECHNICO ECONOMIQUE					
Nombre d'exploitations par OTE principale (2)					
- OTE 11. céréalières spécialisées	6.9	5.3	9.4	21.8	17.1
- OTE 12. à cultures générales	28.2	10.0	70.3	31.2	8.3
- OTE 20. horticoles spécialisées	0.2	-	3.6	1.6	-
- OTE 31. spécialisées en viticulture	10.9	1.4	17.5	63.8	6.0
- OTE 32. fruitières et agrumicoles spécialisées	1.2	0.2	45.4	7.6	2.2
- OTE 33. olivicoles spécialisées	5.9	3.0	9.1	108.7	4.7
- OTE 34. avec diverses combinaisons de cultures permanentes	9.7	1.2	23.5	54.7	3.6
- OTE 41. bovines spécialisées-orientation lait	1.3	0.1	5.7	0.9	0.4
- OTE 42. bovines spécialisées-orientation élevage et viande	0.6	-	1.3	0.5	0.4
- OTE 43. bovines-lait, élevage et viande combinés	0.4	0.2	1.0	0.6	0.4
- OTE 44. avec ovins, caprins et autres herbivores	4.7	0.9	4.2	1.4	4.2
- OTE 50. spécialisées de produc. animale hors sol (granivores)	0.3	0.1	1.7	-	0.3
- OTE 60. de polyculture	20.3	12.9	40.3	27.7	19.5
- OTE 71. de polyélevage à orientation herbivores	4.1	1.0	6.4	1.1	2.3
- OTE 72. de polyélevage à orientation granivores	0.5	0.2	-	-	0.1
- OTE 81. mixtes grandes cultures-herbivores	6.3	4.0	10.3	1.3	4.7
- OTE 82. mixtes avec diverses combinaisons cultures-élevage	2.1	0.5	4.3	1.6	1.0
1). En pourcentage du temps annuel de travail d'une personne à temps complet					
2). Exploitations dont la marge brute totale est différente de zéro					

MAIN RESULTS

Data in 1000

CALABRIA	SICILIA	SARDEGNA	BOLZANO-BOZEN	TRENTO	ITALIA	
178.3	381.5	106.5	22.7	25.1	2784.1	Total number of holdings
705.0	1664.7	1432.8	252.3	143.6	15544.6	Total AA
782.6	2242.1	697.6	254.6	184.2	20582.1	Total SGM
122.0	154.1	64.9	22.7	25.1	1288.1	Number of holdings in less favoured areas
460.4	776.3	960.3	252.3	143.6	7860.4	AA
94.8	126.2	14.6	22.7	25.1	924.7	Number of holdings in mountain areas
357.6	595.8	223.2	252.3	143.6	5150.2	AA
						LABOUR FORCE
115.9	191.1	76.1	31.0	16.8	2134.3	Total labour force, in AMU (L/01 to L/06)
178.2	381.1	106.4	22.4	24.8	2771.9	Holder's natural persons
178.2	376.8	106.0	22.5	24.7	2749.8	Holder's managers
63.3	84.1	19.2	13.5	8.1	1004.4	Spouses (L/02)
66.4	109.3	39.9	20.9	12.0	1203.9	Other members of the holders family (L/03)
1.2	4.2	4.8	1.7	0.5	94.5	Non family labour regularly employed (L/04)
						Number of working days of non-family workers not regularly employed (L/05 and L/06)
7511.3	8773.2	1407.1	657.6	260.1	58134.0	
						Distribution of holdings by age classes of holder:
11.9	24.8	3.7	2.5	1.8	153.2	- less than 35
21.0	39.5	11.8	5.1	3.9	318.3	- from 35 to less than 45
39.8	82.2	23.7	5.7	7.3	647.6	- from 45 to less than 55
94.3	134.4	35.6	5.9	6.5	878.0	- from 55 to less than 65
51.2	100.2	31.5	3.4	5.3	774.9	- 65 and over
						Distribution of holdings by work time of holder (1)
103.5	255.4	51.5	5.2	12.5	1448.4	- > 0 to < 25%
37.9	57.3	18.8	3.3	4.1	477.2	- 25% to < 50%
23.7	34.9	13.6	3.0	3.1	344.9	- 50% to < 75%
5.0	9.1	3.1	2.2	2.1	150.2	- 75% to < 100%
8.1	24.4	19.4	8.9	3.1	351.1	- 100%
						LAND USE
87.5	83.4	67.6	92.3	83.6	80.0	Proportion (in %) of AA owner farmed (2)
						Number of holdings with:
30.0	12.8	26.0	12.2	10.8	602.0	- Woodland (H/02)
30.1	56.7	39.2	14.4	15.1	647.8	- Permanent pasture and meadow (F)
147.1	281.6	82.2	10.0	15.5	1926.8	- Permanent crops (G)
101.8	196.3	55.0	7.5	6.9	1753.1	- Arable land (D)
70.0	131.5	28.4	2.5	1.4	1229.7	- Cereals (D/01 to D/08)
29.7	2.5	0.3	0.2	0.1	460.5	- Common wheat or spelt (D/01)
18.8	4.6	2.9	4.9	4.9	189.9	- Potatoes (D/10)
1.6	-	1.3	-	-	80.2	- Sugar-beet (D/11)
1.0	0.4	-	-	-	145.7	- Industrial plants (D/13)
19.3	73.8	13.7	8.7	9.7	483.0	- Fruit and berry plantations (G/01)
53.2	114.5	59.1	4.5	9.0	1206.9	- Vineyards (G/04)
5.5	1.9	9.4	4.2	4.7	192.6	- Vineyards normally producing quality wine (G/04a)
0.7	10.6	0.7	0.1	-	32.5	- Crops under glass (D/15, D/17 and G/07)
						Area under:
192.1	53.7	400.9	211.0	239.4	4252.5	- Woodland (H/02)
142.0	317.9	913.4	220.6	116.7	4223.3	- Permanent pasture and meadow (F)
270.5	490.5	121.9	25.3	22.8	2907.8	- Permanent crops (G)
292.5	855.7	397.4	6.4	4.1	8400.9	- Arable land (D)
188.0	503.7	193.4	1.1	0.7	4775.3	- Cereals (D/01 to D/08)
38.0	5.7	1.5	0.1	-	999.8	- Common wheat or spelt (D/01)
9.3	4.1	2.3	1.1	1.1	66.2	- Potatoes (D/10)
6.5	-	4.7	-	-	271.5	- Sugar-beet (D/11)
1.1	1.1	1.4	-	-	36.0	- Industrial plants (D/13)
25.2	84.4	9.8	18.9	14.7	614.2	- Fruit and berry plantations (G/01)
25.7	174.5	67.7	6.2	7.7	1077.4	- Vineyards (G/04)
3.9	7.7	9.9	6.2	4.9	284.1	- Vineyards normally producing quality wine (G/04a)
1.6	5.9	0.4	-	-	17.8	- Crops under glass (D/15, D/17 and G/07)
						ANIMALS
						Number of holdings with:
50.5	39.8	35.8	14.3	10.8	1066.0	- Livestock (J/01 to J/17)
4.6	7.3	4.6	1.6	0.7	68.4	- Equidae (J/01)
21.0	20.8	15.2	11.9	5.9	439.0	- Bovine animals (J/02 to J/08)
9.4	13.6	7.5	11.2	5.3	283.4	- Dairy cows (J/07)
5.5	5.7	4.6	0.4	-	73.9	- Other cows (J/08)
6.9	13.5	17.5	2.7	0.8	176.2	- Sheep (J/09)
10.0	8.1	4.5	1.2	0.7	96.3	- Goats (J/10)
30.5	7.8	19.2	9.3	2.0	420.3	- Pigs (J/11 to J/13)
4.0	3.6	17.6	0.7	0.1	59.6	- Breeding sows (J/12)
28.7	16.3	5.9	10.0	4.4	751.4	- Poultry (J/14 to J/16)
15.1	5.2	2.6	1.0	0.4	442.3	- Table fowl (J/14)
26.2	16.1	4.3	9.9	4.4	669.7	- Laying hens (J/15)
						Number:
6.3	11.1	11.0	2.4	0.9	165.8	- Equidae (J/01)
188.4	419.9	299.9	153.6	62.8	8506.7	- Bovine animals (J/02 to J/08)
42.2	125.1	73.2	77.2	34.5	2762.6	- Dairy cows (J/07)
39.1	43.0	58.3	2.3	0.1	497.3	- Other cows (J/08)
239.0	732.0	3189.3	33.4	46.4	8138.2	- Sheep (J/09)
112.7	117.0	301.5	6.7	4.0	1132.7	- Goats (J/10)
117.8	106.7	218.7	33.7	13.1	8794.8	- Pigs (J/11 to J/13)
6.6	13.7	81.4	1.2	0.1	688.0	- Breeding sows (J/12)
1056.4	851.9	1206.5	274.6	430.7	144350.1	- Poultry (J/14 to J/16)
247.4	116.8	154.5	2.3	290.1	74712.3	- Table fowl (J/14)
787.3	716.4	1041.4	265.3	131.3	48957.7	- Laying hens (J/15)
						TYPE OF FARMING
						Number of holdings by principal type of farming (2)
8.4	50.2	3.4	:	:	272.5	Type 11. Specialist cereals
23.0	32.4	15.1	0.1	0.9	460.7	Type 12. General field cropping
0.3	11.1	0.2	0.1	0.1	39.8	Type 20. Specialist horticulture
5.0	47.7	23.8	1.4	4.1	328.3	Type 31. Specialist vineyards
15.0	80.0	4.6	6.3	7.2	242.2	Type 32. Specialist fruit and citrus fruit
54.8	52.6	8.7	:	:	288.4	Type 33. Specialist olives
22.7	37.7	9.7	1.2	2.2	237.6	Type 34. Various permanent crops combined
0.7	1.2	1.7	7.0	2.8	96.7	Type 41. Specialist dairying
1.3	1.8	3.3	0.5	0.3	28.2	Type 42. Specialist cattle-rearing and fattening
0.4	5.6	0.9	2.2	0.5	31.6	Type 43. Cattle-dairying, rearing, fattening combined
4.1	14.4	14.6	2.8	4.6	134.8	Type 44. Sheep, goats and other grazing livestock
0.1	0.3	0.9	-	0.1	19.1	Type 50. Specialist granivores
30.0	29.8	7.0	0.1	0.9	366.1	Type 60. Mixed cropping
2.7	2.7	2.7	0.4	0.1	58.3	Type 71. Mixed livestock, mainly grazing livestock
:	0.3	1.4	:	0.1	12.2	Type 72. Mixed livestock, mainly granivores
4.6	4.9	2.0	0.2	0.8	94.3	Type 81. Field crops-grazing livestock combined
4.7	3.2	4.0	0.5	0.6	63.0	Type 82. Various crops and livestock combined
						1). Percentage of annual time worked by a full-time worker
						2). Holdings with total gross margin greater than zero

LES PRINCIPAUX RESULTATS

Données en 1000

	NORTE	CENTRO	LISBOA E VALE DO TEJO	ALENTEJO	ALGARVE
Nombre total d'exploitations	201.0	204.6	117.1	38.1	25.9
SAU totale	685.0	610.3	570.1	1204.5	136.9
MBS totale	704.4	502.5	585.5	326.6	163.3
Nombre d'exploitations en zone défavorisée	155.2	135.0	24.6	38.0	17.2
SAU	590.0	484.0	110.1	1199.5	97.7
Nombre d'exploitations en zone de montagne	155.2	94.2	5.1	2.0	16.9
SAU	590.0	313.2	9.7	24.4	95.1
MAIN D'OEUVRE AGRICOLE					
Main d'oeuvre agricole totale, en UTA (L/01 à L/06)	378.6	319.6	151.7	56.6	32.1
Exploitants personnes physiques	200.2	203.5	115.1	37.2	25.6
Exploitants chefs d'exploitation	195.7	199.8	114.2	36.3	25.2
Conjoints (L/02)	144.8	156.9	78.8	21.2	17.2
Autres membres de la famille de l'exploitant (L/03)	227.4	135.7	53.6	11.2	11.5
Main d'oeuvre non familiale occupée régulièrement (L/04)	28.6	29.6	23.3	21.9	3.3
Nombre de journées de travail de la main d'oeuvre non familiale non occupée régulièrement (L/05 et L/06)	6552.5	4624.3	5125.0	2112.5	448.6
Répartition des exploitations selon l'âge de l'exploitant:					
- moins de 35 ans	11.4	8.9	6.0	1.7	0.7
- de 35 à moins de 45 ans	27.0	25.9	15.8	3.5	2.2
- de 45 à moins de 55 ans	48.2	47.6	20.7	7.8	5.0
- de 55 à moins de 65 ans	57.6	50.3	31.9	11.7	7.2
- 65 ans et plus	55.7	62.8	32.6	12.4	10.5
Répartition des exploitations selon le temps de travail de l'exploitant (1)					
- > 0 à < 25%	48.6	52.8	34.8	14.3	8.1
- 25% à < 50%	29.1	40.3	27.7	6.9	4.2
- 50% à < 75%	24.1	29.6	15.9	4.6	2.9
- 75% à < 100%	25.5	25.9	8.8	3.3	1.9
- 100%	72.9	54.9	27.8	8.0	8.4
UTILISATION DU SOL					
Part (en %) de la SAU en faire valoir direct (2)	75.9	78.4	72.2	52.0	80.7
Nombre d'exploitations ayant:					
- des superficies boisées (H/02)	116.2	145.0	36.1	5.7	5.7
- des prairies permanentes et pâturages (F)	44.8	21.3	1.5	2.0	1.0
- des cultures permanentes (G)	172.2	135.6	93.4	22.9	19.9
- des terres arables (D)	183.0	198.6	81.3	27.6	20.9
- des céréales (D/01 à D/08)	155.2	160.1	42.3	17.3	8.4
- du blé tendre ou de l'épeautre (D/01)	17.3	11.5	17.3	9.0	2.6
- des pommes de terre (D/10)	152.2	155.4	38.5	4.2	6.5
- des betteraves sucrières (D/11)	-	-	-	-	-
- des plantes industrielles (D/13)	0.2	1.0	0.3	2.2	0.4
- des plantations d'arbres fruitiers et baies (G/01)	41.1	21.4	34.5	2.9	11.9
- des vignes (G/04)	152.4	95.6	65.7	3.5	5.1
- des vignes produisant normalement du vin de qualité (G/04a)	121.2	33.9	0.7	-	3.4
- des cultures sous verre (D/15, D/17 et G/07)	0.5	0.2	0.6	-	0.9
Superficie en:					
- superficies boisées (H/02)	234.7	329.6	230.6	332.3	68.6
- prairies permanentes et pâturages (F)	73.0	69.6	20.3	117.5	6.7
- cultures permanentes (G)	210.3	150.6	220.5	145.5	47.2
- terres arables (D)	391.8	378.5	323.3	936.5	81.4
- céréales (D/01 à D/08)	192.8	178.6	139.0	373.5	21.1
- blé tendre ou épeautre (D/01)	30.5	12.1	48.0	165.0	5.7
- pommes de terre (D/10)	51.4	42.5	16.1	3.3	1.4
- betteraves sucrières (D/11)	-	-	-	-	-
- plantes industrielles (D/13)	0.2	0.9	3.4	2.3	0.5
- plantations d'arbres fruitiers et baies (G/01)	42.3	16.8	48.7	5.2	16.7
- vignes (G/04)	112.0	63.8	101.8	12.2	4.4
- vignes produisant normalement du vin de qualité (G/04a)	81.6	27.7	0.9	-	2.3
- cultures sous verre (D/15, D/17 et G/07)	0.1	0.1	0.4	-	0.6
ANIMAUX					
Nombre d'exploitations ayant:					
- des animaux (J/01 à J/17)	178.8	181.3	89.5	25.9	19.0
- des équidés (J/01)	35.4	38.8	18.0	9.5	8.1
- des bovins (J/02 à J/08)	111.8	83.0	18.5	7.7	3.3
- des vaches laitières (J/07)	59.7	41.6	7.2	3.4	1.4
- d'autres vaches (J/08)	31.2	20.8	2.6	3.4	1.2
- des ovins (J/09)	31.5	36.0	28.9	10.8	3.9
- des caprins (J/10)	15.6	56.2	18.5	5.1	3.0
- des porcins (J/11 à J/13)	110.8	120.1	39.4	13.6	10.3
- des truies reproductrices (J/12)	22.8	42.4	16.0	5.3	2.5
- des volailles (J/14 à J/16)	155.3	157.8	77.6	16.8	17.1
- des poulets de chair (J/14)	117.4	90.4	54.3	13.8	11.6
- des poules pondeuses (J/15)	141.6	139.2	68.0	16.3	16.5
Nombre:					
- d'équidés (J/01)	49.2	44.6	22.8	14.3	11.3
- de bovins (J/02 à J/08)	492.3	305.2	182.7	192.7	23.0
- de vaches laitières (J/07)	173.7	112.9	40.7	22.3	4.0
- d'autres vaches (J/08)	76.3	34.3	23.6	78.1	4.6
- d'ovins (J/09)	342.4	479.9	404.7	1064.6	72.7
- de caprins (J/10)	187.6	229.7	105.0	117.5	25.4
- de porcins (J/11 à J/13)	321.0	565.4	1067.7	271.2	80.0
- de truies reproductrices (J/12)	34.9	92.8	125.9	46.6	9.4
- de volailles (J/14 à J/16)	4255.7	12197.3	12052.1	1402.2	287.2
- de poulets de chair (J/14)	2105.1	7678.2	8241.3	944.9	75.1
- de poules pondeuses (J/15)	1957.2	4104.3	1825.9	374.7	160.2
ORIENTATION TECHNIQUE ECONOMIQUE					
Nombre d'exploitations par OTE principale (2)					
- OTE 11. céréalières spécialisées	0.7	3.0	4.4	4.2	0.2
- OTE 12. à cultures générales	9.0	12.8	12.2	2.1	1.3
- OTE 20. horticoles spécialisées	2.0	1.0	4.3	0.8	1.2
- OTE 31. spécialisées en viticulture	11.5	0.8	1.0	0.1	0.4
- OTE 32. fruitières et agrumicoles spécialisées	3.7	2.6	11.0	0.5	3.8
- OTE 33. olivicoles spécialisées	0.9	3.4	2.3	5.3	0.1
- OTE 34. avec diverses combinaisons de cultures permanentes	7.0	2.0	2.0	0.7	3.7
- OTE 41. bovines spécialisées-orientation lait	2.8	3.0	0.8	0.4	-
- OTE 42. bovines spécialisées-orientation élevage et viande	0.7	0.5	0.8	0.3	-
- OTE 43. bovines-lait, élevage et viande combinés	0.8	1.5	0.6	0.1	-
- OTE 44. avec ovins, caprins et autres herbivores	2.9	4.9	2.7	1.5	0.4
- OTE 50. spécialisées de produc. animale hors sol (granivores)	1.2	3.0	5.6	0.7	0.2
- OTE 60. de polyculture	73.4	65.1	37.0	13.1	9.4
- OTE 71. de polyélevage à orientation herbivores	31.8	31.3	5.6	1.8	0.9
- OTE 72. de polyélevage à orientation granivores	6.2	13.3	5.1	0.8	0.2
- OTE 81. mixtes grandes cultures-herbivores	10.8	14.6	2.3	1.3	0.4
- OTE 82. mixtes avec diverses combinaisons cultures-élevage	35.5	41.2	16.4	3.8	3.4
1). En pourcentage du temps annuel de travail d'une personne à temps complet					
2). Exploitations dont la marge brute totale est différente de zéro					

MAIN RESULTS

Data in 1000

ACORES	MADEIRA	PORTUGAL				
25.4	23.5	635.5				Total number of holdings
116.7	7.5	3331.0				Total AA
98.1	50.5	2440.8				Total SGM
24.4	23.5	417.9				Number of holdings in less favoured areas
114.0	7.5	2602.8				AA
-	23.2	296.7				Number of holdings in mountain areas
-	7.4	1039.8				AA
						LABOUR FORCE
24.0	20.7	983.3				Total labour force, in AHU (L/01 to L/06)
25.2	23.4	630.1				Holders natural persons
24.9	23.2	619.3				Holders managers
16.7	11.7	447.2				Spouses (L/02)
16.0	20.5	475.9				Other members of the holders family (L/03)
3.6	2.8	113.1				Non family labour regularly employed (L/04)
						Number of working days of non-family workers not regularly employed (L/05 and L/06)
345.2	393.0	19601.2				
						Distribution of holdings by age classes of holder:
3.0	1.5	33.3				- less than 35
4.5	2.9	81.8				- from 35 to less than 45
5.2	5.1	147.6				- from 45 to less than 55
6.5	6.0	179.4				- from 55 to less than 65
6.0	7.9	188.0				- 65 and over
						Distribution of holdings by work time of holder (1)
11.3	11.9	181.7				- > 0 to < 25%
4.7	4.9	117.9				- 25% to < 50%
1.5	2.8	81.5				- 50% to < 75%
1.2	1.8	68.4				- 75% to < 100%
6.5	2.0	180.6				- 100%
						LAND USE
47.8	75.8	66.3				Proportion (in %) of AA owner farmed (2)
						Number of holdings with:
3.8	8.2	320.6				- Woodland (H/02)
13.0	0.1	83.7				- Permanent pasture and meadow (F)
14.6	20.1	478.6				- Permanent crops (G)
21.0	17.4	539.8				- Arable land (D)
13.9	5.7	402.8				- Cereals (D/01 to D/08)
-	2.6	60.3				- Common wheat or spelt (D/01)
14.9	13.9	385.5				- Potatoes (D/10)
1.1	-	1.1				- Sugar-beet (D/11)
0.9	1.0	6.0				- Industrial plants (D/13)
5.9	11.5	129.2				- Fruit and berry plantations (G/01)
9.6	14.7	356.7				- Vineyards (G/04)
-	1.8	161.0				- Vineyards normally producing quality wine (G/04a)
0.3	0.1	2.7				- Crops under glass (D/15, D/17 and G/07)
						Area under:
5.6	9.3	1210.6				- Woodland (H/02)
98.1	0.1	385.3				- Permanent pasture and meadow (F)
4.7	4.0	782.7				- Permanent crops (G)
13.1	3.4	2128.0				- Arable land (D)
4.7	0.5	910.5				- Cereals (D/01 to D/08)
-	0.3	261.6				- Common wheat or spelt (D/01)
1.4	1.2	117.3				- Potatoes (D/10)
0.6	-	0.6				- Sugar-beet (D/11)
0.3	0.1	34.4				- Industrial plants (D/13)
0.9	2.9	133.6				- Fruit and berry plantations (G/01)
2.8	1.9	299.0				- Vineyards (G/04)
-	0.3	112.7				- Vineyards normally producing quality wine (G/04a)
0.1	-	1.3				- Crops under glass (D/15, D/17 and G/07)
						ANIMALS
						Number of holdings with:
22.3	18.6	535.3				- Livestock (J/01 to J/17)
6.0	-	115.8				- Equidae (J/01)
12.5	7.1	243.8				- Bovine animals (J/02 to J/08)
9.4	3.2	126.0				- Dairy cows (J/07)
1.9	0.4	61.5				- Other cows (J/08)
0.7	2.1	113.9				- Sheep (J/09)
3.8	6.1	108.5				- Goats (J/10)
14.3	10.4	318.9				- Pigs (J/11 to J/13)
2.4	0.9	92.3				- Breeding sows (J/12)
19.6	14.1	458.4				- Poultry (J/14 to J/16)
13.4	11.2	312.2				- Table fowl (J/14)
18.4	7.9	407.9				- Laying hens (J/15)
						Number:
8.6	0.1	150.8				- Equidae (J/01)
179.3	11.5	1386.7				- Bovine animals (J/02 to J/08)
73.1	4.0	430.6				- Dairy cows (J/07)
7.2	0.9	225.1				- Other cows (J/08)
2.4	13.0	2419.6				- Sheep (J/09)
9.8	14.9	689.9				- Goats (J/10)
49.8	26.6	2361.7				- Pigs (J/11 to J/13)
5.1	2.9	319.7				- Breeding sows (J/12)
826.9	477.1	31498.7				- Poultry (J/14 to J/16)
438.4	280.1	19763.1				- Table fowl (J/14)
378.0	196.0	8996.3				- Laying hens (J/15)
						TYPE OF FARMING
						Number of holdings by principal type of farming (2)
0.1	-	12.7				Type 11. Specialist cereals
1.2	0.8	39.5				Type 12. General field cropping
0.2	1.3	11.0				Type 20. Specialist horticulture
0.5	1.0	15.2				Type 31. Specialist vineyards
0.7	3.8	26.2				Type 32. Specialist fruit and citrus fruit
-	-	12.0				Type 33. Specialist olives
0.4	0.8	16.8				Type 34. Various permanent crops combined
2.3	0.1	9.4				Type 41. Specialist dairying
0.4	-	2.8				Type 42. Specialist cattle-rearing and fattening
1.2	-	4.3				Type 43. Cattle-dairying, rearing, fattening combined
0.7	0.1	13.0				Type 44. Sheep, goats and other grazing livestock
1.3	0.9	12.8				Type 50. Specialist granivores
5.7	8.2	211.9				Type 60. Mixed cropping
3.8	1.0	76.2				Type 71. Mixed livestock, mainly grazing livestock
3.4	2.4	31.3				Type 72. Mixed livestock, mainly granivores
0.4	0.3	30.1				Type 81. Field crops-grazing livestock combined
3.0	2.9	106.2				Type 82. Various crops and livestock combined
						1). Percentage of annual time worked by a full-time worker
						2). Holdings with total gross margin greater than zero

LES PRINCIPAUX RESULTATS

Données en 1000

	NORTH	YORKSHIRE AND HUMBERSIDE	EAST MIDLANDS	EAST ANGLIA	SOUTH EAST
Nombre total d'exploitations	12.0	17.5	17.3	13.1	27.0
SAU totale	1026.9	1083.4	1219.4	969.5	1619.5
MBS totale	529.5	973.5	1227.9	1150.8	1613.9
Nombre d'exploitations en zone défavorisée	6.2	4.2	1.5	-	-
SAU	690.8	297.1	85.7	-	-
Nombre d'exploitations en zone de montagne	-	-	-	-	-
SAU	-	-	-	-	-
MAIN D'OEUVRE AGRICOLE					
Main d'oeuvre agricole totale, en UTA (L/01 à L/06)	25.5	39.5	44.0	35.3	73.2
Exploitants personnes physiques	11.4	16.1	15.5	11.4	23.4
Exploitants chefs d'exploitation	10.9	15.4	14.5	10.6	21.6
Conjoints (L/02)	6.0	8.1	7.6	5.6	11.6
Autres membres de la famille de l'exploitant (L/03)	8.2	10.5	9.6	6.2	13.9
Main d'oeuvre non familiale occupée régulièrement (L/04)	8.8	18.9	24.8	24.2	48.0
Nombre de journées de travail de la main d'oeuvre non familiale non occupée régulièrement (L/05 et L/06)	182.0	447.7	611.5	626.0	1937.7
Répartition des exploitations selon l'âge de l'exploitant:					
- moins de 35 ans	0.9	1.2	1.0	0.7	1.3
- de 35 à moins de 45 ans	2.5	3.2	2.7	2.0	4.7
- de 45 à moins de 55 ans	2.9	4.0	4.2	3.0	5.9
- de 55 à moins de 65 ans	3.1	4.9	4.3	3.3	6.3
- 65 ans et plus	2.0	2.8	3.5	2.5	5.2
Répartition des exploitations selon le temps de travail de l'exploitant (1)					
- > 0 à < 25%	2.0	3.4	3.1	2.6	6.6
- 25% à < 50%	0.6	1.1	1.3	0.8	2.3
- 50% à < 75%	0.6	0.9	0.8	0.8	1.7
- 75% à < 100%	0.6	0.9	1.0	0.9	1.5
- 100%	7.5	9.8	9.4	6.3	11.3
UTILISATION DU SOL					
Part (en %) de la SAU en faire valoir direct (2)	52.4	55.8	55.6	60.6	62.7
Nombre d'exploitations ayant:					
- des superficies boisées (H/02)	2.7	3.0	2.5	2.6	8.2
- des prairies permanentes et pâturages (F)	11.2	14.7	13.5	8.1	21.8
- des cultures permanentes (G)	0.1	0.4	0.4	1.2	3.0
- des terres arables (D)	6.5	11.0	12.3	10.8	16.7
- des céréales (D/01 à D/08)	4.3	8.0	9.6	9.1	10.1
- du blé tendre ou de l'épeautre (D/01)	1.6	5.9	7.7	7.5	8.1
- des pommes de terre (D/10)	1.0	3.0	3.4	3.1	2.2
- des betteraves sucrières (D/11)	-	1.8	2.8	5.2	0.3
- des plantes industrielles (D/13)	0.8	2.6	3.3	1.8	3.0
- des plantations d'arbres fruitiers et baies (G/01)	0.1	0.2	0.3	1.0	2.4
- des vignes (G/04)	-	-	-	-	-
- des vignes produisant normalement du vin de qualité (G/04a)	-	-	-	-	-
- des cultures sous verre (D/15, D/17 et G/07)	0.2	0.5	0.9	0.6	2.4
Superficie en:					
- superficies boisées (H/02)	15.5	12.8	12.1	22.6	69.2
- prairies permanentes et pâturages (F)	736.0	431.4	323.7	105.4	446.0
- cultures permanentes (G)	0.1	0.5	1.1	7.1	25.4
- terres arables (D)	290.8	651.5	894.6	857.1	1147.9
- céréales (D/01 à D/08)	158.9	433.6	585.7	555.1	771.9
- blé tendre ou épeautre (D/01)	60.6	230.5	388.9	343.5	492.2
- pommes de terre (D/10)	3.2	21.1	26.4	27.5	16.1
- betteraves sucrières (D/11)	-	24.9	44.6	107.8	5.5
- plantes industrielles (D/13)	15.4	54.2	89.9	47.2	91.0
- plantations d'arbres fruitiers et baies (G/01)	0.1	0.2	0.5	6.1	23.5
- vignes (G/04)	-	-	-	-	-
- vignes produisant normalement du vin de qualité (G/04a)	-	-	-	-	-
- cultures sous verre (D/15, D/17 et G/07)	-	0.3	0.2	0.1	0.7
ANIMAUX					
Nombre d'exploitations ayant:					
- des animaux (J/01 à J/17)	10.3	13.2	11.1	6.2	15.6
- des équidés (J/01)	-	-	-	-	-
- des bovins (J/02 à J/08)	9.0	10.0	8.6	3.5	10.7
- des vaches laitières (J/07)	3.3	3.2	2.6	0.7	2.8
- d'autres vaches (J/08)	4.9	3.9	3.1	1.3	3.9
- des ovins (J/09)	7.4	6.4	4.4	1.2	6.0
- des caprins (J/10)	-	-	-	-	-
- des porcins (J/11 à J/13)	0.6	2.8	1.4	1.8	2.2
- des truies reproductrices (J/12)	0.4	2.2	1.0	1.3	1.6
- des volailles (J/14 à J/16)	3.2	4.8	3.6	2.6	6.0
- des poulets de chair (J/14)	0.1	0.3	0.2	0.3	0.4
- des poules pondeuses (J/15)	2.8	4.1	2.9	2.0	4.8
Nombre:					
- d'équidés (J/01)	-	-	-	-	-
- de bovins (J/02 à J/08)	909.2	689.1	677.9	234.5	990.6
- de vaches laitières (J/07)	192.1	171.6	164.7	46.6	243.8
- d'autres vaches (J/08)	133.9	60.0	46.4	23.7	59.1
- d'ovins (J/09)	4393.2	2329.8	1573.7	258.4	2118.2
- de caprins (J/10)	-	-	-	-	-
- de porcins (J/11 à J/13)	170.2	1712.8	666.9	1339.7	1038.3
- de truies reproductrices (J/12)	19.4	195.4	74.5	142.2	125.7
- de volailles (J/14 à J/16)	4596.3	11632.7	15027.8	18116.6	20909.2
- de poulets de chair (J/14)	3287.8	5308.7	5823.5	10203.5	9794.1
- de poules pondeuses (J/15)	1234.5	4296.2	6924.3	4435.9	10362.6
ORIENTATION TECHNIQUE ECONOMIQUE					
Nombre d'exploitations par OTE principale (2)					
- OTE 11. céréalières spécialisées	0.8	2.5	2.9	2.7	4.5
- OTE 12. à cultures générales	0.6	3.1	4.1	5.2	2.9
- OTE 20. horticoles spécialisées	0.2	0.6	1.0	0.6	2.3
- OTE 31. spécialisées en viticulture	-	-	-	-	-
- OTE 32. fruitières et agrumicoles spécialisées	-	-	-	0.4	1.1
- OTE 33. olivicoles spécialisées	-	-	-	-	-
- OTE 34. avec diverses combinaisons de cultures permanentes	-	0.1	0.1	0.1	0.3
- OTE 41. bovines spécialisées-orientation lait	2.3	2.0	1.7	0.2	1.5
- OTE 42. bovines spécialisées-orientation élevage et viande	1.2	1.7	1.6	0.4	3.1
- OTE 43. bovines-lait, élevage et viande combinés	0.3	0.2	0.1	-	0.1
- OTE 44. avec ovins, caprins et autres herbivores	5.0	3.8	2.6	0.9	5.6
- OTE 50. spécialisées de produc. animale hors sol (granivores)	0.3	1.2	0.8	1.0	1.6
- OTE 60. de polyculture	0.1	0.4	0.5	0.6	1.1
- OTE 71. de polyélevage à orientation herbivores	0.1	0.2	0.2	0.1	0.4
- OTE 72. de polyélevage à orientation granivores	0.1	0.3	0.1	0.1	0.3
- OTE 81. mixtes grandes cultures-herbivores	0.9	1.0	1.2	0.3	1.5
- OTE 82. mixtes avec diverses combinaisons cultures-élevage	-	0.4	0.2	0.3	0.3
1). En pourcentage du temps annuel de travail d'une personne à temps complet					
2). Exploitations dont la marge brute totale est différente de zéro					

MAIN RESULTS

Data in 1000

SOUTH WEST	WEST MIDLANDS	NORTH WEST	HALES	NORTHERN IRELAND	SCOTLAND	
36.4	19.8	12.8	30.0	42.5	31.8	Total number of holdings
1767.9	947.5	446.0	1454.1	998.6	5218.5	Total AA
1335.7	835.7	448.7	702.2	504.1	1107.0	Total SGM
5.0	2.5	2.4	19.9	29.5	23.2	Number of holdings in less favoured areas
250.3	119.2	132.3	1129.0	719.0	4546.9	AA
-	-	-	-	-	-	Number of holdings in mountain areas
-	-	-	-	-	-	AA
						LABOUR FORCE
77.3	40.4	27.2	51.0	48.1	62.8	Total labour force, in AHU (L/01 to L/06)
34.4	18.7	12.1	29.3	42.3	26.8	Holdings natural persons
32.7	17.7	11.4	28.4	31.3	25.4	Holdings managers
18.1	9.5	6.4	15.9	12.5	15.2	Spouses (L/02)
20.2	11.4	8.0	16.5	19.2	19.7	Other members of the holders family (L/03)
39.0	16.2	12.1	9.7	7.8	28.1	Non family labour regularly employed (L/04)
						Number of working days of non-family workers not regularly employed (L/05 and L/06)
795.2	713.4	290.1	383.5	360.3	899.4	
						Distribution of holdings by age classes of holder:
2.5	1.3	0.8	2.6	3.3	2.7	- less than 35
7.7	3.4	2.5	6.0	6.2	5.9	- from 35 to less than 45
8.4	5.0	3.2	7.0	8.4	6.6	- from 45 to less than 55
8.7	4.7	3.3	7.6	10.5	7.3	- from 55 to less than 65
7.2	4.3	2.3	6.1	13.9	4.3	- 65 and over
						Distribution of holdings by work time of holder (1)
7.8	4.3	2.7	4.1	4.1	4.5	- > 0 to < 25%
2.8	1.6	1.0	2.3	3.1	3.1	- 25% to < 50%
2.1	1.1	0.7	1.9	3.2	2.2	- 50% to < 75%
2.5	1.1	0.5	1.9	1.8	1.9	- 75% to < 100%
19.2	10.7	7.1	19.1	20.0	14.8	- 100%
						LAND USE
66.4	66.1	55.1	74.3	81.5	59.9	Proportion (in %) of AA owner farmed (2)
						Number of holdings with:
9.1	3.8	1.6	7.9	2.8	6.9	- Woodland (H/02)
33.3	17.6	10.9	28.7	31.0	27.5	- Permanent pasture and meadow (F)
1.6	1.4	0.3	0.2	0.8	0.6	- Permanent crops (G)
20.8	11.5	6.1	14.4	23.8	24.5	- Arable land (D)
11.2	7.3	2.7	5.2	6.9	15.8	- Cereals (D/01 to D/08)
5.5	4.5	1.0	0.7	0.6	4.1	- Common wheat or spelt (D/01)
3.2	2.4	1.8	2.2	4.2	7.8	- Potatoes (D/10)
0.1	0.8	0.1	-	-	-	- Sugar-beet (D/11)
0.6	1.2	0.3	0.1	0.1	2.5	- Industrial plants (D/13)
1.3	1.2	0.1	0.2	0.8	0.6	- Fruit and berry plantations (G/01)
-	-	-	-	-	-	- Vineyards (G/04)
-	-	-	-	-	-	- Vineyards normally producing quality wine (G/04a)
1.1	0.6	0.9	0.2	0.1	0.4	- Crops under glass (D/15, D/17 and G/07)
						Area under:
44.3	17.7	5.2	33.0	11.2	77.7	- Woodland (H/02)
979.0	427.6	299.9	1198.5	688.2	4121.6	- Permanent pasture and meadow (F)
4.4	7.7	0.8	0.4	1.8	2.4	- Permanent crops (G)
784.4	512.2	145.2	255.2	308.6	1094.2	- Arable land (D)
427.0	293.2	64.9	67.3	52.2	521.8	- Cereals (D/01 to D/08)
194.1	143.5	18.9	10.7	5.1	103.6	- Common wheat or spelt (D/01)
9.0	18.3	8.8	5.1	12.2	29.2	- Potatoes (D/10)
0.9	17.4	0.8	0.1	-	-	- Sugar-beet (D/11)
15.1	26.7	1.1	0.7	0.7	10.1	- Industrial plants (D/13)
3.8	6.8	0.2	0.2	1.8	2.4	- Fruit and berry plantations (G/01)
-	-	-	-	-	-	- Vineyards (G/04)
-	-	-	-	-	-	- Vineyards normally producing quality wine (G/04a)
0.2	0.1	0.2	-	-	0.1	- Crops under glass (D/15, D/17 and G/07)
						ANIMALS
28.5	15.1	9.0	25.6	29.8	24.8	Number of holdings with:
-	-	-	-	-	-	- Livestock (J/01 to J/17)
24.4	12.4	7.4	21.0	27.6	19.3	- Equidae (J/01)
10.9	4.5	4.0	7.2	7.3	3.6	- Bovine animals (J/02 to J/08)
9.1	4.6	1.9	11.2	15.8	11.6	- Dairy cows (J/07)
12.1	7.8	3.3	17.2	9.9	15.9	- Other cows (J/08)
-	-	-	-	-	-	- Sheep (J/09)
3.7	1.6	1.2	1.6	3.6	0.9	- Goats (J/10)
2.5	1.2	0.9	1.2	3.2	0.6	- Pigs (J/11 to J/13)
9.1	4.9	3.2	7.5	4.3	6.1	- Breeding sows (J/12)
0.5	0.3	0.2	0.2	0.3	0.3	- Poultry (J/14 to J/16)
7.7	4.1	2.5	6.6	3.7	5.8	- Table fowl (J/14)
-	-	-	-	-	-	- Laying hens (J/15)
						Number:
2215.1	996.3	617.1	1359.5	1425.5	2062.0	- Equidae (J/01)
749.3	297.7	268.3	352.4	280.0	263.9	- Bovine animals (J/02 to J/08)
127.3	62.7	25.3	176.6	195.4	419.5	- Dairy cows (J/07)
3897.0	2643.5	922.2	9737.4	1852.3	8802.3	- Other cows (J/08)
-	-	-	-	-	-	- Sheep (J/09)
932.0	485.4	399.2	127.1	601.0	426.6	- Goats (J/10)
108.5	56.2	41.9	16.9	63.8	49.9	- Pigs (J/11 to J/13)
15858.8	13802.9	7898.5	6945.9	10201.7	13927.5	- Breeding sows (J/12)
7682.9	7048.7	3027.5	4700.1	5222.5	8472.6	- Poultry (J/14 to J/16)
7907.6	5760.0	4380.6	2097.1	4712.8	5362.6	- Table fowl (J/14)
-	-	-	-	-	-	- Laying hens (J/15)
						TYPE OF FARMING
2.2	1.4	0.5	0.3	0.7	3.2	Number of holdings by principal type of farming (2)
1.6	2.1	0.9	0.5	1.1	3.0	Type 11. Specialist cereals
1.0	0.7	1.0	0.2	0.2	0.5	Type 12. General field cropping
:	:	:	:	:	:	Type 20. Specialist horticulture
0.4	0.3	-	-	0.4	0.2	Type 31. Specialist vineyards
:	:	:	:	:	:	Type 32. Specialist fruit and citrus fruit
0.1	0.1	0.1	-	-	-	Type 33. Specialist olives
8.4	3.4	3.4	5.7	6.3	2.3	Type 34. Various permanent crops combined
5.9	2.6	1.6	4.1	12.6	3.8	Type 41. Specialist dairying
0.5	0.2	0.2	0.4	0.5	0.3	Type 42. Specialist cattle-rearing and fattening
9.6	5.2	2.9	16.1	9.0	13.7	Type 43. Cattle-dairying, rearing, fattening combined
1.5	0.8	0.9	0.7	0.8	0.5	Type 44. Sheep, goats and other grazing livestock
0.6	0.5	0.3	0.1	0.2	0.4	Type 50. Specialist granivores
0.7	0.3	0.2	0.4	0.2	0.2	Type 60. Mixed cropping
0.4	0.2	0.2	0.2	0.5	0.1	Type 71. Mixed livestock, mainly grazing livestock
2.7	1.7	0.4	0.9	1.7	3.3	Type 72. Mixed livestock, mainly granivores
0.3	0.2	0.1	-	0.2	0.2	Type 81. Field crops-grazing livestock combined
						Type 82. Various crops and livestock combined
						1). Percentage of annual time worked by a full-time worker
						2). Holdings with total gross margin greater than zero

**HISTORISCHE ERGEBNISSE
AB 1966/67**

**HISTORICAL RESULTS
FROM 1966/67**

**RESULTATS HISTORIQUES
DEPUIS 1966/67**

**RISULTATI STORICI
A PARTIRE DAL 1966/67**

ENQUÊTE CE SUR LA STRUCTURE DES
EXPLOITATIONS AGRICOLES
1966/67 A 1987

Données en 1000

		EUR 12	EUR 10	B	DK	D	GR	ES
I. LES PRINCIPAUX RESULTATS =====								
Nombre total d'exploitations	1966/67	:	:	214.8	:	1246.0	991.5	:
	1970/71	:	:	184.0	146.0	1074.6	1046.3	:
	1975	:	:	138.1	132.3	907.9	:	:
	1977	:	6602.8	126.5	127.8	851.6	957.0	:
	1979/80	:	6820.3	115.1	122.7	849.9	998.9	:
	1983	:	6515.7	102.6	98.7	767.6	958.7	1818.2
	1985	:	6359.3	97.8	92.4	740.5	951.6	:
Total number of holdings	1987	8644.4	6217.2	92.6	86.9	705.1	953.3	1791.6
SAU totale (en ha)	1966/67	:	:	1593.1	:	12678.2	:	:
	1970/71	:	:	1540.3	2965.5	12651.1	3565.1	:
	1975	:	:	1467.5	2966.0	12398.6	:	:
	1977	:	90193.8	1448.7	2927.5	12214.5	3372.6	:
	1979/80	:	89553.0	1421.0	2920.3	12212.3	3549.8	:
	1983	:	88744.8	1392.8	2846.5	11922.6	3907.7	23506.0
	1985	:	88281.3	1381.2	2834.6	11884.0	4116.3	:
Total AA (in ha)	1987	115399.3	87271.8	1370.3	2798.3	11842.9	3842.4	24796.5
SAU moyenne par exploitation	1966/67	:	:	7.4	:	10.2	:	:
	1970/71	:	:	8.4	20.3	11.8	3.4	:
	1975	:	:	10.6	22.4	13.7	:	:
	1977	:	13.7	11.5	22.9	14.3	3.5	:
	1979/80	:	13.1	12.3	23.8	14.4	3.6	:
	1983	:	13.6	13.6	28.8	15.5	4.1	12.9
	1985	:	13.9	14.1	30.7	16.0	4.3	:
Average AA by holding	1987	13.3	14.0	14.8	32.2	16.8	4.0	13.8
MBS totale (en UDE)	1975	:	:	1296.1	1635.5	7461.4	:	:
	1979/80	:	74756.1	2104.7	2668.6	11631.9	3818.0	:
	1983	:	74696.5	2104.2	2567.6	11556.4	3312.7	10710.4
	1985	:	82259.1	2326.5	2854.9	12818.9	4003.9	:
	1987	97241.8	85396.7	2211.3	3030.7	11806.5	3878.1	9404.3
MBS moyenne par exploit.	1975	:	:	9.4	12.4	8.2	:	:
	1979/80	:	:	18.3	21.7	13.7	:	:
	1983	:	11.5	20.5	26.0	15.1	3.5	5.9
	1985	:	12.9	23.8	30.9	17.3	4.2	:
	1987	11.2	13.7	23.9	34.9	16.7	4.1	5.2
Main-d'oeuvre agricole totale, en UTA	1966/67	:	:	271.2	:	2329.9	:	:
	1970/71	:	:	188.6	:	1611.0	:	:
	1975	:	:	139.6	176.7	1233.6	:	:
	1977	:	:	:	:	:	:	:
	1979/80	:	7324.0	123.9	171.6	1050.9	828.1	:
	1983	:	7018.2	111.8	140.3	945.9	917.5	1432.5
	1985	:	6833.3	106.9	122.4	917.9	931.2	:
Total farm labour force, in AWU	1987	9158.4	6548.4	101.3	111.8	850.7	848.9	1626.7
Nombre moyen d'UTA par exploitation	1966/67	:	:	1.3	:	1.9	:	:
	1970/71	:	:	1.0	:	1.5	:	:
	1975	:	:	1.0	1.3	1.4	:	:
	1977	:	:	:	:	:	:	:
	1979/80	:	1.1	1.1	1.4	1.2	0.8	:
	1983	:	1.1	1.1	1.4	1.2	1.0	0.8
	1985	:	1.1	1.1	1.3	1.2	1.0	:
Average number of AWU by holding	1987	1.1	1.1	1.1	1.3	1.2	0.9	0.9
Nombre moyen d'UTA pour 100 ha de SAU	1966/67	:	:	17.0	:	18.4	:	:
	1970/71	:	:	12.2	:	12.7	:	:
	1975	:	:	9.5	6.0	9.9	:	:
	1977	:	:	:	:	:	:	:
	1979/80	:	8.2	8.7	5.9	8.6	23.3	:
	1983	:	7.9	8.0	4.9	7.9	23.5	6.1
	1985	:	7.7	7.7	4.3	7.7	22.6	:
Average number of AWU by 100 ha of AA	1987	7.9	7.5	7.4	4.0	7.2	22.1	6.6
Nombre de personnes employées à temps complet (L/01 - L/04)	1970/71	:	:	133.5	:	740.5	:	:
	1975	:	:	98.2	115.5	648.2	:	:
	1977	:	3825.1	93.2	121.3	589.8	332.4	:
	1979/80	:	3502.2	89.9	124.0	589.2	253.4	:
	1983	:	3155.2	82.5	100.8	527.2	146.1	433.0
	1985	:	3148.7	78.1	69.7	523.0	159.1	:
Number of persons full-time employed (L/01 - L/04)	1987	4251.5	2971.5	75.8	64.7	482.9	134.2	828.7

EC SURVEY ON THE STRUCTURE
OF AGRICULTURAL HOLDINGS
1966/67 TO 1987

Data in 1000

F	IRL	I	L	NL	P	UK		
I. THE MAIN RESULTS =====								
1708.0	:	2980.5	8.61	247.0	:	:	1966/67	Nombre total d'exploitations
1587.6	:	2849.9	7.61	184.6	:	326.7	1970/71	
1315.1	228.0	2664.2	6.21	162.6	:	280.6	1975	
1249.2	225.0	2634.1	5.75	154.6	:	271.2	1977	
1255.3	223.5	2832.4	5.17	148.7	769.4	268.6	1979/80	
1129.6	221.1	2832.4	4.56	138.5	:	251.9	1983	
1056.9	220.2	2801.1	4.41	135.9	:	258.5	1985	
981.8	217.0	2784.1	4.19	132.0	635.5	260.1	1987	
Total number of holdings								
30115.2	:	17928.3	133.95	2232.5	:	:	1966/67	SAU totale (en ha)
29940.0	:	17178.8	135.14	2142.6	:	17710.5	1970/71	
29463.6	5076.6	16485.5	136.07	2086.3	:	16469.0	1975	
29305.8	5067.8	16517.5	132.36	2060.3	:	17146.7	1977	
29277.7	5048.5	15857.8	130.06	2037.1	3314.0	17098.4	1979/80	
28759.6	5036.6	15857.8	127.42	2010.2	:	16883.6	1983	
28486.8	4995.6	15600.7	126.09	2026.2	:	16829.8	1985	
28058.0	4915.4	15544.6	126.56	2023.7	3331.0	16749.6	1987	
Total AA (in ha)								
17.6	:	6.0	15.6	9.0	:	:	1966/67	SAU moyenne par exploitation
18.9	:	6.0	17.8	11.6	:	54.2	1970/71	
22.4	22.3	6.2	21.9	12.8	:	58.7	1975	
23.5	22.5	6.3	23.0	13.3	:	63.2	1977	
23.3	22.6	5.6	25.2	13.7	4.3	63.7	1979/80	
25.5	22.8	5.6	27.9	14.5	:	64.5	1983	
27.0	22.7	5.6	28.6	14.9	:	65.1	1985	
28.6	22.7	5.6	30.2	15.3	5.2	64.4	1987	
Average AA by holding								
12605.4	931.5	8411.1	63.50	2899.3	:	4297.9	1975	MBS totale (en UDE)
21224.7	1613.9	17169.7	97.68	5850.5	2304.4	8576.4	1979/80	
21569.3	1606.0	17169.7	91.63	5995.6	:	8723.4	1983	
21896.2	1910.6	19961.1	82.30	5953.8	:	10450.9	1985	
21454.9	1907.8	20582.1	83.26	5966.6	2440.8	14475.2	1987	
Total SGM (in ESU)								
9.6	4.1	3.2	10.2	17.8	:	15.3	1975	MBS moyenne par exploit.
16.9	7.2	6.1	18.9	39.3	3.0	31.9	1979/80	
19.1	7.3	6.1	20.1	43.3	:	33.3	1983	
20.7	8.7	7.1	18.7	43.8	:	40.4	1985	
21.9	8.8	7.4	19.9	45.2	3.8	55.6	1987	
Average SGM by holding								
3032.3	:	4127.2	17.04	341.7	:	:	1966/67	Main-d'oeuvre agricole totale, en UTA
2368.8	:	2989.9	12.27	289.7	:	:	1970/71	
1949.7	324.7	2826.5	12.37	253.7	:	625.7	1975	
:	:	:	:	:	:	:	1977	
1847.5	310.3	2157.6	9.05	242.2	1155.6	582.8	1979/80	
1658.2	276.1	2157.6	7.75	243.4	:	559.6	1983	
1568.8	275.8	2125.7	7.23	234.4	:	543.0	1985	
1482.1	254.5	2134.3	6.7	233.9	983.3	524.3	1987	
Total farm labour force, in AWU								
1.8	:	1.4	2.0	1.4	:	:	1966/67	Nombre moyen d'UTA par exploitation
1.5	:	1.0	1.6	1.6	:	:	1970/71	
1.5	1.4	1.1	2.0	1.6	:	2.2	1975	
:	:	:	:	:	:	:	1977	
1.5	1.4	0.8	1.8	1.6	1.5	2.2	1979/80	
1.5	1.2	0.8	1.7	1.8	:	2.1	1983	
1.5	1.3	0.8	1.6	1.7	:	2.1	1985	
1.5	1.2	0.8	1.6	1.8	1.5	2.0	1987	
Average number of AWU by holding								
10.1	:	23.0	12.7	15.3	:	:	1966/67	Nombre moyen d'UTA pour 100 ha de SAU
7.9	:	17.4	9.1	13.5	:	:	1970/71	
6.6	6.4	17.1	9.1	12.2	:	3.8	1975	
:	:	:	:	:	:	:	1977	
6.3	6.1	13.6	7.0	11.9	34.9	3.4	1979/80	
5.8	5.5	13.6	6.1	12.1	:	3.3	1983	
5.5	5.5	13.6	5.7	11.6	:	3.2	1985	
5.3	5.2	13.7	5.3	11.6	29.5	3.1	1987	
Average number of AWU by 100 ha of AA								
1407.7	:	840.2	9.53	196.5	:	:	1970/71	Nombre de personnes employées à temps complet (L/01 - L/04)
1052.5	186.3	883.3	9.70	151.9	:	447.2	1975	
1041.0	172.6	892.0	8.54	147.8	:	426.5	1977	
1070.7	181.0	609.9	6.82	162.7	503.7	414.6	1979/80	
967.4	156.2	609.9	6.08	166.6	:	392.4	1983	
931.9	156.9	663.4	5.05	161.6	:	399.9	1985	
908.0	145.4	627.3	4.18	152.5	451.4	376.5	1987	
Number of persons full-time employed (L/01 - L/04)								

ENQUETE CE SUR LA STRUCTURE DES
EXPLOITATIONS AGRICOLES
1966/67 A 1987

Données en 1000

		EUR 12	EUR 10	B	DK	D	GR	ES	
Part du temps complet dans l'ensemble des UTA	1970/71	:	:	70.8	:	46.0	:	:	
	1975	:	:	70.3	65.4	52.5	:	:	
	1977	:	:	:	:	:	:	:	
	1979/80	:	47.8	72.6	72.3	56.1	30.6	:	
	1983	:	45.0	73.8	71.8	55.7	15.9	30.2	
Proportion of full-time in total AWU	1985	:	46.1	73.1	56.9	57.0	17.1	:	
	1987	46.4	45.4	74.8	57.9	56.8	15.8	50.9	
	NOMBRE D'EXPLOITATIONS AYANT :								
		1966/67	:	:	166.1	:	1127.9	807.6	:
-des terres arables	1970/71	:	:	138.8	142.0	956.2	805.9	:	
	1975	:	:	105.4	129.6	806.8	:	:	
	1977	:	5152.1	98.4	122.7	756.6	723.3	:	
	1979/80	:	5014.8	89.3	117.7	731.1	774.6	:	
	1983	:	4659.4	78.5	96.5	651.8	669.7	1316.4	
-arable land	1985	:	4449.1	75.0	90.2	620.9	642.1	:	
	1987	5980.5	4253.2	63.1	84.7	585.3	641.9	1187.6	
		1966/67	:	:	177.9	:	1077.6	119.4	:
	-des prairies permanentes et paturages	1970/71	:	:	146.9	69.5	929.9	:	:
1975		:	:	114.4	57.6	769.6	:	:	
1977		:	3236.0	105.6	58.4	721.2	102.7	:	
1979/80		:	:	96.4	55.0	699.5	:	:	
1983		:	2870.7	85.4	44.8	620.8	137.5	515.1	
-permanent pasture and meadow	1985	:	2807.8	80.8	41.2	594.3	110.6	:	
	1987	3214.7	2640.8	76.2	38.4	560.7	111.5	490.2	
		1966/67	:	:	31.1	:	209.9	:	:
	-des cultures permanentes	1970/71	:	:	16.3	:	153.4	:	:
1975		:	:	11.0	3.6	121.8	:	:	
1977		:	:	8.3	2.9	109.2	:	:	
1979/80		:	3462.5	7.6	2.6	114.4	700.0	:	
1983		:	3325.8	5.8	2.0	99.1	666.3	970.5	
-permanent crops	1985	:	3080.6	5.1	1.7	95.1	655.1	:	
	1987	4484.1	3022.8	4.7	1.6	89.7	657.3	982.7	
		1966/67	:	:	8.9	:	480.1	:	:
	-des superficies boisées	1970/71	:	:	8.7	:	474.5	:	:
1975		:	:	6.2	25.0	405.7	:	:	
1977		:	1582.1	4.2	22.8	391.4	18.9	:	
1979/80		:	:	4.8	18.8	393.6	:	:	
1983		:	1622.7	3.4	19.5	363.7	29.7	372.9	
-woodland	1985	:	1501.0	3.0	19.3	353.5	20.3	:	
	1987	2063.6	1444.7	3.0	19.3	343.0	26.3	298.2	
	SUPERFICIES EN :								
		1966/67	:	:	806.0	:	7143.5	2326.7	:
-terres arables	1970/71	:	:	783.2	2651.4	7310.2	2221.4	:	
	1975	:	:	749.8	2673.1	7266.6	:	:	
	1977	:	47527.6	747.9	2635.0	7207.7	2323.6	:	
	1979/80	:	46661.1	738.4	2644.6	7273.6	2462.2	:	
	1983	:	46549.6	728.6	2598.8	7190.9	2124.8	13786.6	
-arable land	1985	:	46777.0	727.6	2602.7	7214.1	2188.8	:	
	1987	63249.2	46994.9	789.7	2577.2	7250.6	2138.7	14126.3	
		1966/67	:	:	758.1	:	5294.0	918.9	:
	-prairies permanentes et paturages	1970/71	:	:	727.1	300.1	5114.4	:	:
1975		:	:	698.7	279.0	4924.3	:	:	
1977		:	:	684.9	279.3	4803.7	:	:	
1979/80		:	:	667.1	262.7	4729.1	:	:	
1983		:	36551.1	649.1	236.1	4533.6	721.6	5531.7	
-permanent pasture and meadow	1985	:	35998.9	635.7	220.6	4471.8	884.9	:	
	1987	30474.6	27908.4	622.4	210.5	4302.7	231.2	2181.0	
		1966/67	:	:	24.4	:	164.6	827.4	:
	-cultures permanentes	1970/71	:	:	21.1	14.0	159.5	855.0	:
1975		:	:	17.4	13.3	158.3	:	:	
1977		:	5733.6	14.9	12.6	159.7	952.1	:	
1979/80		:	5583.5	14.4	12.4	168.8	1019.6	:	
1983		:	5527.8	13.5	11.1	163.9	1047.6	4187.6	
-permanent crops	1985	:	5381.4	13.5	10.9	167.0	1026.4	:	
	1987	10612.6	5451.9	13.8	10.0	166.7	1052.0	4378.0	

EC SURVEY ON THE STRUCTURE
OF AGRICULTURAL HOLDINGS
1966/67 TO 1987

Data in 1000

F	IRL	I	L	NL	P	UK			
59.4	:	28.1	77.7	67.8	:	:	1970/71	Part du temps complet dans l'ensemble des UTA Proportion of full-time in total AWU	
54.0	57.4	31.3	78.4	59.9	:	71.5	1975		
:	:	:	:	:	:	:	1977		
58.0	58.3	28.3	75.4	67.2	43.6	71.1	1979/80		
58.3	56.6	28.3	78.5	68.4	:	70.1	1983		
59.4	56.9	31.2	69.8	68.9	:	73.6	1985		
61.3	57.1	29.4	62.5	65.2	45.9	71.8	1987		
NUMBER OF HOLDINGS WITH :									
1425.5	:	2273.6	7.96	168.1	:	:	1966/67	-des terres arables -arable land	
1285.0	:	2149.2	6.63	121.3	:	214.6	1970/71		
1069.9	161.9	1981.8	5.48	99.6	:	199.0	1975		
1031.0	160.9	1970.9	4.84	96.5	:	187.0	1977		
992.1	144.9	1893.1	4.24	90.3	737.8	177.5	1979/80		
891.8	121.4	1893.1	3.74	85.2	:	167.7	1983		
837.5	117.0	1812.8	3.51	86.0	:	164.1	1985		
773.9	103.7	1753.1	3.31	86.0	539.8	158.3	1987		
AREAS UNDER :									
1353.9	:	1202.8	7.65	176.3	:	:	1966/67		-des prairies permanentes et paturages -permanent pasture and meadow
1207.6	:	852.0	6.64	136.2	:	281.7	1970/71		
975.0	226.2	720.9	5.41	118.1	:	239.2	1975		
919.9	222.5	766.4	4.80	111.7	:	222.8	1977		
906.8	216.5	639.6	4.26	105.8	74.9	232.1	1979/80		
807.3	214.5	639.6	3.71	97.3	:	219.8	1983		
747.3	211.2	708.0	3.57	93.6	:	217.2	1985		
684.6	210.1	647.8	3.38	89.7	83.7	218.3	1987		
849.1	:	1893.9	1.62	33.2	:	:	1966/67	-des cultures permanentes -permanent crops	
720.8	:	1957.8	1.49	21.6	:	:	1970/71		
565.2	3.7	1819.9	1.11	15.3	:	14.7	1975		
525.0	1.2	1753.7	1.14	13.0	:	11.5	1977		
490.5	2.2	2120.3	1.04	12.5	521.6	11.4	1979/80		
408.6	1.3	2120.3	0.89	10.8	:	10.7	1983		
370.2	1.2	1930.9	0.87	10.3	:	10.1	1985		
321.5	0.7	1926.8	0.83	9.8	478.6	9.9	1987		
740.3	:	:	4.06	:	:	:	1966/67	-des superficies boisées -woodland	
658.9	:	695.5	3.67	6.8	:	:	1970/71		
543.0	9.9	558.4	3.29	4.4	:	42.3	1975		
556.4	7.8	531.5	2.93	4.3	:	41.9	1977		
537.2	9.8	675.4	2.74	4.5	360.0	44.1	1979/80		
468.4	6.4	675.4	2.46	6.5	:	47.2	1983		
430.6	6.6	610.8	2.38	4.9	:	49.6	1985		
387.8	6.1	602.0	2.30	3.9	320.6	51.1	1987		
AREAS UNDER :									
16326.5	:	9317.6	67.33	877.1	:	:	1966/67	-terres arables -arable land	
16014.4	:	8715.9	64.23	817.6	:	7129.6	1970/71		
16710.3	971.6	8638.0	61.12	804.4	:	6999.6	1975		
17056.7	986.6	8752.7	58.87	829.6	:	6928.9	1977		
16508.0	1085.3	8398.6	57.14	828.4	2636.3	6664.9	1979/80		
16660.0	1041.1	8398.6	55.13	835.9	:	6915.8	1983		
16776.7	1030.5	8320.7	54.31	862.8	:	6998.8	1985		
17006.0	941.3	8400.9	55.55	895.1	2128.0	6939.8	1987		
AREAS UNDER :									
12100.9	:	5450.3	64.54	1294.4	:	:	1966/67		-prairies permanentes et paturages -permanent pasture and meadow
12329.9	:	5423.2	69.09	1282.4	:	10502.4	1970/71		
11238.5	4101.7	4746.9	73.28	1240.6	:	9384.2	1975		
10778.1	4079.4	4662.6	71.75	1196.4	:	10167.3	1977		
11381.1	3959.4	4499.0	71.27	1171.7	134.9	10211.8	1979/80		
10782.0	3992.1	4499.0	70.68	1142.9	:	9924.0	1983		
10416.4	3961.2	4426.8	70.14	1132.6	:	9778.8	1985		
8743.8	3397.3	4223.3	69.38	1089.8	385.3	5017.9	1987		
AREAS UNDER :									
1598.2	:	3092.0	1.67	54.4	:	:	1966/67	-cultures permanentes -permanent crops	
1488.4	:	3039.8	1.44	42.9	:	79.2	1970/71		
1448.9	2.7	3084.4	1.41	39.2	:	69.2	1975		
1408.7	1.5	3086.0	1.50	34.3	:	62.3	1977		
1322.0	2.7	2943.2	1.45	35.2	710.2	63.7	1979/80		
1258.9	2.1	2943.2	1.43	29.9	:	56.2	1983		
1237.8	3.0	2838.5	1.45	29.7	:	53.1	1985		
1216.1	3.0	2907.8	1.45	29.3	782.7	51.7	1987		

ENQUETE CE SUR LA STRUCTURE DES
EXPLOITATIONS AGRICOLES
1966/67 A 1987

Données en 1000

		EUR 12	EUR 10	B	DK	D	GR	ES
-superficies boisées	1966/67	:	:	19.2	:	2288.9	:	:
	1970/71	:	:	15.0	:	1832.7	:	:
	1975	:	:	15.0	174.1	1656.9	:	:
	1977	:	8457.6	10.0	159.3	1612.9	12.0	:
	1979/80	:	:	10.0	140.3	1658.9	:	:
	1983	:	8982.0	8.4	144.1	1591.6	32.6	9473.9
	1985	:	8713.7	7.5	141.8	1599.4	58.3	:
-woodland	1987	13231.6	8324.5	8.1	144.4	1540.7	61.8	3696.4
Part des terres arables dans la SAU totale (en %)	1966/67	:	:	50.6	:	56.3	:	:
	1970/71	:	:	50.8	89.4	57.8	62.3	:
	1975	:	:	51.1	90.1	58.6	:	:
	1977	:	52.7	51.6	90.0	59.0	68.9	:
	1979/80	:	52.1	52.0	90.6	59.6	69.4	:
	1983	:	52.5	52.3	91.3	60.3	54.4	58.7
	1985	:	53.0	52.7	91.8	60.7	53.2	:
1987	54.8	53.8	57.6	92.1	61.2	55.7	57.0	
Part des prairies permanentes et paturages dans la SAU totale (en %)	1966/67	:	:	47.6	:	41.8	:	:
	1970/71	:	:	47.2	10.1	40.4	:	:
	1975	:	:	47.6	9.4	39.7	:	:
	1977	:	:	47.3	9.5	39.3	:	:
	1979/80	:	:	46.9	9.0	38.7	:	:
	1983	:	41.2	46.6	8.3	38.0	18.5	23.5
	1985	:	40.8	46.0	7.8	37.6	21.5	:
1987	26.4	32.0	45.4	7.5	36.3	6.0	8.8	
Part des cultures permanentes dans la SAU totale (en %)	1966/67	:	:	1.5	:	1.3	:	:
	1970/71	:	:	1.4	0.5	1.3	24.0	:
	1975	:	:	1.2	0.4	1.3	:	:
	1977	:	6.4	1.0	0.4	1.3	28.2	:
	1979/80	:	6.2	1.0	0.4	1.4	28.7	:
	1983	:	6.2	1.0	0.4	1.4	26.8	17.8
	1985	:	6.1	1.0	0.4	1.4	24.9	:
1987	9.2	6.2	1.0	0.4	1.4	27.4	17.7	
NOMBRE D'EXPLOITATIONS AVEC:								
-des animaux	1975	:	:	118.3	114.3	793.0	:	:
	1977	:	4953.6	108.4	108.0	749.5	797.6	:
	1979/80	:	:	97.6	102.3	710.7	:	:
	1983	:	4230.0	86.5	79.5	639.2	722.3	920.1
	1985	:	3874.6	81.5	72.3	612.2	707.5	:
-livestock	1987	5091.6	3683.6	76.2	66.2	576.1	651.0	872.6
-des bovins	1966/67	:	:	159.0	:	1006.5	277.1	:
	1970/71	:	:	127.9	103.2	793.4	242.8	:
	1975	:	:	95.7	81.6	633.6	:	:
	1977	:	2936.4	88.0	74.2	584.7	179.3	:
	1979/80	:	2530.0	81.2	65.7	537.1	137.1	:
	1983	:	2281.4	72.0	51.5	474.9	98.8	443.6
	1985	:	2132.8	67.9	46.3	448.7	93.9	:
1987	2650.0	1977.4	63.2	40.7	418.3	81.7	428.8	
-des ovins	1970/71	:	:	12.8	4.8	28.3	265.5	:
	1975	:	:	11.6	3.9	35.4	:	:
	1977	:	796.4	10.6	4.0	36.7	212.2	:
	1979/80	:	793.7	9.2	3.9	38.4	221.0	:
	1983	:	722.0	8.9	3.7	36.5	179.7	160.8
	1985	:	721.4	8.9	4.4	39.5	188.7	:
	1987	998.0	723.1	8.9	5.4	38.8	191.0	161.0
-des porcins	1966/67	:	:	105.2	:	1004.0	279.4	:
	1970/71	:	:	83.7	118.4	751.1	139.2	:
	1975	:	:	57.4	89.4	612.6	:	:
	1977	:	2173.7	51.4	79.6	566.9	94.0	:
	1979/80	:	1653.5	43.7	73.3	506.7	80.3	:
	1983	:	1539.2	34.8	51.6	435.3	119.3	476.4
	1985	:	1291.8	29.8	44.2	402.5	102.2	:
1987	1996.3	1211.0	26.3	37.7	365.9	87.7	466.3	
-des volailles	1975	:	:	55.8	43.7	531.2	:	:
	1977	:	3705.8	48.6	36.2	480.0	738.0	:
	1979/80	:	3213.9	40.2	32.0	411.0	648.7	:
	1983	:	2983.2	27.1	21.7	344.0	650.4	640.2
	1985	:	2578.7	22.8	18.0	317.0	644.6	:
-poultry	1987	3402.4	2361.4	20.1	15.5	286.3	577.9	582.5

EC SURVEY ON THE STRUCTURE
OF AGRICULTURAL HOLDINGS
1966/67 TO 1987

Data in 1000

F	IRL	I	L	NL	P	UK		
3145.6	:	:	17.14	:	:	:	1966/67	
3083.1	:	4422.6	16.89	42.1	:	:	1970/71	
2488.2	38.8	3827.8	15.08	41.1	:	208.1	1975	-superficies boisées
2641.3	35.9	3680.4	13.85	46.7	:	245.2	1977	
2401.6	36.6	4562.9	12.80	38.6	1477.4	259.8	1979/80	
2261.4	38.0	4562.9	11.59	42.3	:	289.1	1983	-woodland
2109.5	37.4	4408.5	11.16	30.8	:	309.3	1985	
1934.2	34.1	4252.5	11.09	16.4	1210.6	321.1	1987	
54.2	:	52.0	50.3	39.3	:	:	1966/67	
53.5	:	50.7	47.5	38.2	:	40.3	1970/71	Part des terres arables dans la SAU totale (en %)
56.7	19.1	52.4	44.9	38.6	:	42.5	1975	
58.2	19.5	53.0	44.5	40.3	:	40.4	1977	
56.4	21.5	53.0	43.9	40.7	79.6	39.0	1979/80	Arable land as a proportion of total AA (in %)
57.9	20.7	53.0	43.3	41.6	:	41.0	1983	
58.9	20.6	53.3	43.1	42.6	:	41.6	1985	
60.6	19.1	54.0	43.9	44.2	63.9	41.4	1987	
40.2	:	30.4	48.2	58.0	:	:	1966/67	
41.2	:	31.6	51.1	59.9	:	59.3	1970/71	Part des prairies permanentes et paturages dans la SAU totale (en %)
38.1	80.8	28.8	53.9	59.5	:	57.0	1975	
36.8	80.5	28.2	54.2	58.1	:	59.3	1977	
38.9	78.4	28.4	54.8	57.5	4.1	59.7	1979/80	
37.5	79.3	28.4	55.5	56.9	:	58.8	1983	Permanent pasture and meadow as a proportion of total AA (in %)
36.6	79.3	28.4	55.6	55.9	:	58.1	1985	
31.2	69.1	27.2	54.8	53.9	11.6	30.0	1987	
5.3	:	17.2	1.2	2.4	:	:	1966/67	
5.0	:	17.7	1.1	2.0	:	0.4	1970/71	Part des cultures permanentes dans la SAU totale (en %)
4.9	0.1	18.7	1.0	1.9	:	0.4	1975	
4.8	-	18.7	1.1	1.7	:	0.4	1977	
4.5	0.1	18.6	1.1	1.7	21.4	0.4	1979/80	
4.4	-	18.6	1.1	1.5	:	0.3	1983	Permanent crops as a proportion of total AA (in %)
4.3	0.1	18.2	1.1	1.5	:	0.3	1985	
4.3	0.1	18.7	1.1	1.4	23.5	0.3	1987	
NUMBER OF HOLDINGS WITH :								
1121.7	214.1	1605.6	5.57	125.9	:	240.8	1975	
1052.4	206.4	1589.2	4.81	118.0	:	218.5	1977	-des animaux
1047.3	202.4	1271.1	4.31	112.5	675.0	217.7	1979/80	
929.8	196.1	1271.1	3.81	101.6	:	200.1	1983	
856.5	194.5	1055.9	3.64	98.5	:	192.1	1985	-livestock
772.5	188.7	1066.0	3.4	94.4	535.3	189.1	1987	
1218.6	:	1243.1	7.10	157.8	:	:	1966/67	
1051.5	:	939.5	6.12	130.8	:	228.0	1970/71	
842.4	209.4	785.4	4.98	108.2	:	209.3	1975	-des bovins
781.5	201.9	733.6	4.34	98.7	:	190.2	1977	
733.4	195.9	500.9	3.85	90.9	268.5	183.9	1979/80	
642.5	190.1	500.9	3.39	80.3	:	167.0	1983	-bovine animals
590.0	187.0	458.2	3.17	76.6	:	161.0	1985	
526.9	180.5	439.0	2.98	70.3	243.8	153.9	1987	
173.7	:	211.0	0.31	19.8	:	95.8	1970/71	
168.0	53.5	203.9	0.27	21.7	:	89.3	1975	
172.9	47.9	209.0	0.24	21.2	:	81.7	1977	-des ovins
200.0	43.6	170.4	0.27	22.6	124.5	84.3	1979/80	
172.4	44.2	170.4	0.27	20.4	:	85.5	1983	-sheep
161.2	48.0	163.0	0.28	19.7	:	87.7	1985	
145.0	45.9	176.2	0.28	20.4	113.9	91.4	1987	
831.1	:	999.1	7.10	97.8	:	:	1966/67	
655.6	:	857.6	4.77	75.8	:	85.5	1970/71	
497.5	26.5	827.2	2.93	55.2	:	47.5	1975	-des porcins
442.0	21.2	824.0	2.34	51.7	:	40.6	1977	
318.4	12.1	533.7	1.74	47.4	360.2	36.2	1979/80	
287.9	10.2	533.7	1.41	37.6	:	27.4	1983	-pigs
249.1	7.4	396.1	1.10	36.1	:	23.3	1985	
210.6	4.9	420.3	0.96	35.4	318.9	21.3	1987	
1018.7	128.9	1290.2	3.99	25.9	:	99.4	1975	
941.7	111.5	1252.0	3.30	11.4	:	83.1	1977	-des volailles
882.3	87.2	1026.2	2.63	9.7	593.3	74.0	1979/80	
774.2	68.5	1026.2	2.22	7.7	:	61.2	1983	
693.4	61.8	755.7	2.03	7.4	:	56.0	1985	-poultry
596.0	50.1	751.4	1.89	7.1	458.4	55.2	1987	

ENQUETE CE SUR LA STRUCTURE DES
EXPLOITATIONS AGRICOLES
1966/67 A 1987

Données en 1000

		EUR 12	EUR 10	B	DK	D	GR	ES
NOMBRE DE :								
	1966/67	:	:	2685.0	:	14176.2	882.3	:
	1970/71	:	:	2886.7	2840.6	14674.0	872.4	:
-bovins	1975	:	:	2983.6	3068.0	14320.6	:	:
	1977	:	79783.8	2977.3	3098.7	14658.3	927.0	:
	1979/80	:	78994.3	3042.9	3035.4	14937.7	824.1	:
-bovine animals	1983	:	79262.6	3077.5	2851.6	15023.3	616.1	4539.4
	1985	:	79028.1	3080.3	2617.7	15576.0	674.3	:
	1987	82801.4	76057.2	3071.0	2350.8	15231.1	678.1	5357.6
	1970/71	:	:	113.3	68.6	970.5	7677.7	:
	1975	:	:	115.9	71.6	954.8	:	:
-ovins	1977	:	59604.8	116.4	56.3	870.4	8619.1	:
	1979/80	:	63292.0	119.6	54.0	959.4	8553.7	:
-sheep	1983	:	64346.9	130.0	52.1	905.9	6682.0	15953.9
	1985	:	67902.2	161.4	70.4	1068.1	7214.6	:
	1987	94503.0	72191.2	186.0	100.8	1095.3	7782.7	19892.2
	1970/71	:	:	3727.8	8297.7	19898.0	597.6	:
	1975	:	:	4618.3	7687.2	19336.0	:	:
-porcins	1977	:	70785.3	4867.7	7925.3	20719.0	903.7	:
	1979/80	:	76058.9	5099.9	9341.8	21917.4	1268.0	:
-pigs	1983	:	77224.3	5299.6	9253.1	21696.5	1047.2	9642.2
	1985	:	79981.5	5340.8	9089.0	23200.7	1023.2	:
	1987	97338.4	82232.5	4261.8	9266.4	23988.9	909.3	12744.2
	1975	:	:	2730.1	1315.4	6743.3	:	:
	1977	:	63513.9	2610.0	1600.7	7606.4	2973.4	:
-volailles (1)	1979/80	:	73614.1	2439.1	1638.5	7659.5	3156.1	:
	1983	:	74272.5	2176.1	1613.2	7136.6	2671.8	11669.0
-poultry (1)	1985	:	73206.3	2129.9	1521.9	7092.9	2816.0	:
	1987	90885.6	75202.0	2324.3	1554.0	6869.6	2975.2	12533.8
NOMBRE MOYEN D'ANIMAUX (2) PAR EXPLOITATION EN AYANT								
	1966/67	:	:	17	:	14	3	:
	1970/71	:	:	23	28	18	4	:
-bovins	1975	:	:	31	38	23	:	:
	1977	:	27	34	42	25	5	:
	1979/80	:	31	37	46	28	6	:
-bovine animals	1983	:	35	43	55	32	6	10
	1985	:	37	45	57	35	7	:
	1987	31	38	49	58	36	8	12
	1970/71	:	:	9	14	34	29	:
	1975	:	:	10	18	27	:	:
-ovins	1977	:	75	11	14	24	41	:
	1979/80	:	80	13	14	25	39	:
-sheep	1983	:	89	15	14	25	37	99
	1985	:	94	18	16	27	38	:
	1987	95	100	21	19	28	41	124
	1970/71	:	:	45	70	26	4	:
	1975	:	:	80	86	32	:	:
-porcins	1977	:	33	95	100	37	10	:
	1979/80	:	46	117	127	43	16	:
-pigs	1983	:	50	152	179	50	9	20
	1985	:	62	179	206	58	10	:
	1987	49	68	162	246	66	10	27
	1975	:	:	489	301	127	:	:
	1977	:	171	537	442	158	40	:
-volailles	1979/80	:	229	607	512	186	49	:
	1983	:	249	803	743	207	41	182
-poultry	1985	:	284	934	846	224	44	:
	1987	267	318	1159	1002	240	51	215

(1) Données en 10000

(2) Données en unités

EC SURVEY ON THE STRUCTURE
OF AGRICULTURAL HOLDINGS
1966/67 TO 1987

Data in 1000

F	IRL	I	L	NL	P	UK		
NUMBER OF :								
21058.9	:	9501.3	171.29	3598.7	:	:	1966/67	
21400.1	:	8701.4	192.77	4314.5	:	12571.7	1970/71	
23652.6	7150.1	8952.3	226.39	4956.3	:	15090.5	1975	-bovins
23072.4	7064.5	9044.9	211.59	4877.1	:	13852.0	1977	
22843.6	6870.8	8527.0	224.80	5148.6	1174.1	13539.4	1979/80	
23425.2	6899.9	8527.0	224.65	5410.9	:	13206.4	1983	-bovine animals
23140.8	6964.6	8711.8	223.11	5247.7	:	12791.8	1985	
21856.0	6764.5	8906.7	217.25	4894.8	1386.7	12086.7	1987	
9052.4	:	5986.8	3.46	574.7	:	26079.9	1970/71	
10179.5	3754.9	6452.7	5.57	760.1	:	27887.1	1975	
10955.7	3570.4	6512.4	3.53	799.6	:	28101.0	1977	-ovins
13120.8	3301.3	6426.6	3.57	895.4	2057.3	29857.6	1979/80	
11420.2	4049.5	6426.6	3.54	772.3	:	33904.8	1983	-sheep
11181.1	4404.6	7521.8	5.08	814.3	:	35460.8	1985	
10408.0	4960.9	8138.2	6.16	984.6	2419.6	38528.6	1987	
10703.2	:	5834.6	103.43	5533.3	:	8088.2	1970/71	
10579.6	882.1	8421.8	81.51	7279.1	:	7356.7	1975	
10640.3	938.4	8671.6	85.72	8288.0	:	7745.6	1977	-porcins
11027.0	1009.2	8755.6	79.32	9721.8	2410.7	7838.9	1979/80	
11308.6	1050.5	8755.6	71.96	10656.1	:	8085.1	1983	-pigs
11271.4	960.2	8816.1	69.95	12382.6	:	7827.5	1985	
11777.1	911.3	8794.8	74.94	14348.7	2361.7	7899.3	1987	
15395.7	1110.4	12185.0	24.73	7025.8	:	10310.2	1975	-volailles (1)
14677.2	913.3	12564.0	18.32	7152.7	:	13397.9	1977	
18540.8	960.4	17825.9	13.10	7984.7	3792.6	13396.0	1979/80	
20800.1	953.1	17825.9	10.14	8354.2	:	12731.4	1983	
21759.4	944.0	14934.7	10.19	9144.4	:	12852.9	1985	-poultry (1)
22490.8	784.4	14435.0	9.94	9866.9	3149.9	13891.8	1987	
AVERAGE NUMBER OF ANIMALS (2) BY HOLDING WITH								
17	:	8	24	23	:	:	1966/67	
20	:	9	31	33	:	55	1970/71	
28	34	11	45	46	:	72	1975	-bovins
30	35	12	49	49	:	73	1977	
31	35	17	58	57	4	74	1979/80	
36	36	17	66	67	:	79	1983	-bovine animals
39	37	19	70	69	:	79	1985	
41	37	20	73	70	6	79	1987	
52	:	28	11	29	:	272	1970/71	
61	70	32	21	35	:	312	1975	
63	75	31	15	38	:	344	1977	-ovins
66	76	38	13	40	17	354	1979/80	
66	92	38	13	38	:	397	1983	-sheep
69	92	46	18	41	:	404	1985	
72	108	46	22	48	21	422	1987	
16	:	7	22	73	:	95	1970/71	
21	33	10	28	132	:	155	1975	
24	44	11	37	160	:	191	1977	-porcins
35	83	16	46	205	7	217	1979/80	
39	103	16	51	283	:	295	1983	-pigs
45	130	22	64	343	:	336	1985	
56	187	21	78	406	7	371	1987	
151	86	94	62	2713	:	1037	1975	
156	82	100	56	6274	:	1612	1977	-volailles
210	110	174	50	8232	64	1810	1979/80	
269	139	174	46	10850	:	2080	1983	
314	153	198	50	12357	:	2295	1985	-poultry
377	157	192	53	13948	69	2514	1987	

(1) Data in 10000
(2) Data in units

ENQUETE CE SUR LA STRUCTURE DES
EXPLOITATIONS AGRICOLES
1966/67 A 1987

Données en 1000

		EUR 12	EUR 10	B	DK	D	GR	ES
II. LA TAILLE DES EXPLOITATIONS ===== A. La taille physique des exploitations -----								
REPARTITION DES EXPLOITATIONS PAR CLASSES DE SAU								
	1966/67	:	:	63.6	:	110.4	:	:
	1970/71	:	:	53.6	2.6	57.0	:	:
-Moins de 1 ha	1975	:	:	34.2	2.1	36.7	:	:
	1977	:	861.6	28.7	3.4	31.7	229.0	:
	1979/80	:	1362.3	22.8	3.0	42.5	247.0	:
-Less than 1 ha	1983	:	1338.0	17.5	1.1	37.2	250.0	294.2
	1985	:	1321.8	15.6	1.1	36.6	245.3	:
	1987	1715.0	1211.7	13.9	1.0	34.4	249.8	251.9
	1966/67	:	:	57.1	:	416.0	:	:
	1970/71	:	:	44.2	16.4	363.7	:	:
-De 1 à moins de 5 ha	1975	:	:	30.4	15.4	282.2	:	:
	1977	:	2645.6	28.0	14.5	253.5	517.5	:
	1979/80	:	2495.1	25.9	13.6	259.5	541.3	:
-From 1 to less than 5 ha	1983	:	2342.8	23.6	2.3	222.1	484.1	849.5
	1985	:	2275.8	22.8	1.8	210.8	491.7	:
	1987	3411.3	2311.8	21.8	1.5	196.9	488.0	821.1
	1966/67	:	:	41.5	:	270.9	:	:
	1970/71	:	:	33.1	30.2	213.4	:	:
-De 5 à moins de 10 ha	1975	:	:	23.1	25.4	174.2	:	:
	1977	:	1003.4	20.7	23.2	162.5	145.7	:
	1979/80	:	924.0	18.8	21.6	153.0	149.9	:
-From 5 to less than 10	1983	:	866.5	16.3	17.3	135.7	149.0	274.2
	1985	:	826.1	15.2	15.4	128.2	138.8	:
	1987	1162.4	812.6	14.3	14.0	118.4	140.7	292.0
	1966/67	:	:	34.9	:	291.3	:	:
	1970/71	:	:	33.5	44.0	252.8	:	:
-De 10 à moins de 20 ha	1975	:	:	28.3	36.8	209.8	:	:
	1977	:	892.0	26.6	34.3	198.2	45.9	:
	1979/80	:	847.7	24.8	32.1	186.4	46.6	:
-From 10 to less than 20	1983	:	782.9	22.2	26.9	165.4	53.5	183.1
	1985	:	750.9	20.8	24.1	157.4	53.1	:
	1987	936.3	719.4	19.3	21.8	148.5	53.5	189.5
	1966/67	:	:	15.3	:	140.1	:	:
	1970/71	:	:	17.1	44.1	166.7	:	:
-De 20 à moins de 50 ha	1975	:	:	18.7	42.4	178.6	:	:
	1977	:	865.4	19.0	41.8	178.0	12.3	:
	1979/80	:	853.0	19.1	40.9	178.5	12.4	:
-From 20 to less than 50	1983	:	830.1	19.0	37.9	172.8	18.3	132.8
	1985	:	817.0	19.0	35.9	170.1	18.1	:
	1987	946.0	788.5	18.8	33.9	166.2	17.5	144.6
	1966/67	:	:	2.0	:	14.5	:	:
	1970/71	:	:	2.2	7.1	17.9	:	:
-De 50 à moins de 100 ha	1975	:	:	2.9	8.2	22.5	:	:
	1977	:	234.0	3.0	8.7	23.7	1.3	:
	1979/80	:	241.3	3.2	9.4	26.0	1.4	:
-From 50 to less than 100 ha	1983	:	253.8	3.5	10.6	29.7	2.8	49.1
	1985	:	263.5	3.6	11.3	32.2	3.3	:
	1987	325.7	266.6	3.9	11.7	35.1	2.9	55.6
	1966/67	:	:	0.3	:	2.8	:	:
	1970/71	:	:	0.4	1.6	3.2	:	:
-100 ha et plus	1975	:	:	0.5	1.9	3.8	:	:
	1977	:	95.9	0.5	2.0	4.1	0.2	:
	1979/80	:	97.5	0.6	2.1	4.3	0.3	:
-100 ha and over	1983	:	101.9	0.6	2.5	4.8	1.0	35.3
	1985	:	103.9	0.7	2.8	5.1	1.3	:
	1987	147.6	106.6	0.7	3.1	5.6	0.9	37.1
-Total	1966/67	:	:	214.7	:	1246.0	:	:
	1970/71	:	:	184.1	146.0	1074.7	:	:
	1975	:	:	138.1	132.2	907.8	:	:
	1977	:	6597.8	126.5	127.9	851.7	951.9	:
	1979/80	:	6821.0	115.2	122.7	850.2	998.9	:
-Total	1983	:	6515.9	102.7	98.6	767.7	958.7	1818.2
	1985	:	6359.3	97.8	92.4	740.5	951.6	:
	1987	8644.4	6217.2	92.6	86.9	705.1	953.3	1791.6

EC SURVEY ON THE STRUCTURE
OF AGRICULTURAL HOLDINGS
1966/67 TO 1987

Data in 1000

F	IRL	I	L	NL	P	UK		
II. THE SIZE OF THE HOLDINGS ===== A. Physical size of holdings ----- DISTRIBUTION OF HOLDINGS BY SIZE CLASSES OF AA								
132.7	:	413.9	0.67	43.7	:	:	1966/67	
166.0	:	602.5	0.67	20.5	:	16.9	1970/71	
112.9	0.0	519.6	0.40	18.8	:	9.6	1975	-Moins de 1 ha
98.5	0.1	442.1	0.55	17.6	:	9.9	1977	
114.0	0.1	906.3	0.48	16.7	419.9	9.4	1979/80	
95.1	0.0	906.3	0.38	15.0	:	15.4	1983	-Less than 1 ha
82.4	0.1	909.3	0.40	15.0	:	16.0	1985	
70.0	0.1	810.0	0.35	14.8	251.4	17.3	1987	
374.8	:	1766.8	1.92	70.5	:	:	1966/67	
325.7	:	1542.9	1.48	42.5	:	56.9	1970/71	
248.7	34.4	1467.6	1.28	35.8	:	32.4	1975	-De 1 à moins de 5 ha
227.9	33.5	1501.1	0.99	33.0	:	35.6	1977	
238.5	34.0	1312.3	0.91	31.9	272.4	37.2	1979/80	
202.1	34.2	1312.3	0.75	29.5	:	31.8	1983	-From 1 to less than 5 ha
180.8	35.2	1272.8	0.76	29.2	:	29.9	1985	
166.0	34.9	1340.1	0.73	29.2	278.4	32.8	1987	
306.9	:	463.8	1.31	49.2	:	:	1966/67	
250.6	:	397.4	0.99	39.2	:	39.2	1970/71	
183.2	37.7	373.7	0.50	30.7	:	31.6	1975	-De 5 à moins de 10 ha
174.0	37.6	377.4	0.60	28.9	:	32.8	1977	
162.9	35.4	322.3	0.51	27.1	43.9	32.5	1979/80	
137.0	33.9	322.3	0.41	24.3	:	30.3	1983	-From 5 to less than 10
122.2	34.7	318.1	0.40	22.9	:	30.2	1985	
107.2	32.9	333.0	0.38	21.6	57.8	30.2	1987	
413.1	:	213.9	2.03	55.4	:	:	1966/67	
354.9	:	187.5	1.55	52.1	:	49.8	1970/71	
272.7	70.6	179.2	1.15	44.0	:	45.6	1975	-De 10 à moins de 20 ha
252.4	67.4	183.8	0.85	41.2	:	41.3	1977	
243.9	67.7	166.8	0.68	38.6	18.3	40.1	1979/80	
208.9	65.7	166.8	0.61	34.3	:	38.6	1983	-From 10 to less than 20
193.2	63.8	168.1	0.52	32.2	:	37.7	1985	
174.7	63.3	171.3	0.48	29.3	27.5	37.1	1987	
371.9	:	86.8	2.47	26.0	:	:	1966/67	
369.9	:	82.2	2.62	27.9	:	80.0	1970/71	
358.7	65.6	86.6	2.36	30.2	:	78.5	1975	-De 20 à moins de 50 ha
353.3	67.0	91.4	2.11	30.4	:	70.1	1977	
348.1	66.6	86.9	1.81	30.7	8.7	68.0	1979/80	
330.0	67.5	86.9	1.50	31.3	:	64.9	1983	-From 20 to less than 50
317.5	66.8	92.7	1.35	31.9	:	63.6	1985	
299.2	66.3	91.6	1.25	32.0	12.9	61.8	1987	
84.9	:	22.2	0.21	2.0	:	:	1966/67	
93.3	:	22.7	0.29	2.3	:	46.7	1970/71	
106.6	15.9	23.6	0.50	2.9	:	45.6	1975	-De 50 à moins de 100 ha
109.6	15.8	24.4	0.62	3.1	:	43.8	1977	
114.3	16.0	23.3	0.74	3.4	2.7	43.6	1979/80	-From 50 to less than 100 ha
120.2	16.1	23.3	0.85	3.8	:	42.9	1983	
122.9	15.9	26.6	0.92	4.1	:	42.7	1985	
124.4	16.0	24.7	0.93	4.6	3.5	42.4	1987	
24.2	:	13.3	0.01	0.2	:	:	1966/67	
27.2	:	14.8	0.01	0.2	:	37.2	1970/71	
32.3	3.7	13.9	0.02	0.4	:	37.3	1975	-100 ha et plus
33.6	3.7	13.8	0.03	0.4	:	37.6	1977	
33.6	3.7	14.7	0.04	0.4	3.5	37.8	1979/80	
36.2	3.6	14.7	0.06	0.4	:	38.0	1983	-100 ha and over
37.9	3.7	13.4	0.07	0.5	:	38.4	1985	
40.3	3.5	13.2	0.08	0.5	3.9	38.6	1987	
1708.5	:	2980.7	8.62	247.0	:	:	1966/67	
1587.6	:	2850.0	7.61	184.7	:	326.7	1970/71	
1315.1	227.9	2664.2	6.21	162.8	:	280.6	1975	-Total
1249.3	225.1	2634.0	5.75	154.6	:	271.1	1977	
1255.3	223.5	2832.6	5.17	148.8	769.4	268.6	1979/80	
1129.5	221.0	2832.6	4.56	138.6	:	261.9	1983	-Total
1056.9	220.2	2801.1	4.41	135.9	:	258.5	1985	
981.8	217.0	2784.1	4.19	132.0	635.5	260.1	1987	

ENQUETE CE SUR LA STRUCTURE DES
EXPLOITATIONS AGRICOLES
1966/67 A 1987

Données en 1000

		EUR 12	EUR 10	B	DK	D	GR	ES
REPARTITION DES EXPLOITATIONS PAR CLASSES DE SAU (EN %)								
-Moins de 1 ha -Less than 1 ha	1966/67	:	:	29.6	:	8.9	:	:
	1970/71	:	:	29.1	1.8	5.3	:	:
	1975	:	:	24.8	1.6	4.0	:	:
	1977	:	13.1	22.7	2.7	3.7	24.1	:
	1979/80	:	20.0	19.8	2.4	5.0	24.7	:
	1983	:	20.5	17.0	1.1	4.8	26.1	16.2
	1985	:	20.8	16.0	1.2	4.9	25.8	:
1987	19.8	19.5	15.0	1.2	4.9	26.2	14.1	
-De 1 à moins de 5 ha -From 1 to less than 5 ha	1966/67	:	:	26.6	:	33.4	:	:
	1970/71	:	:	24.0	11.2	33.8	:	:
	1975	:	:	22.0	11.6	31.1	:	:
	1977	:	40.1	22.1	11.3	29.8	54.4	:
	1979/80	:	36.6	22.5	11.1	30.5	54.2	:
	1983	:	36.0	23.0	2.3	28.9	50.5	46.7
	1985	:	35.8	23.3	1.9	28.5	51.7	:
1987	39.5	37.2	23.5	1.7	27.9	51.2	45.8	
-De 5 à moins de 10 ha -From 5 to less than 10	1966/67	:	:	19.3	:	21.7	:	:
	1970/71	:	:	18.0	20.7	19.9	:	:
	1975	:	:	16.7	19.2	19.2	:	:
	1977	:	15.2	16.4	18.1	19.1	15.3	:
	1979/80	:	13.5	16.3	17.6	18.0	15.0	:
	1983	:	13.3	15.9	17.5	17.7	15.5	15.1
	1985	:	13.0	15.5	16.7	17.3	14.6	:
1987	13.4	13.1	15.4	16.1	16.8	14.8	16.3	
-De 10 à moins de 20 ha -From 10 to less than 20	1966/67	:	:	16.3	:	23.4	:	:
	1970/71	:	:	18.2	30.1	23.5	:	:
	1975	:	:	20.5	27.8	23.1	:	:
	1977	:	13.5	21.0	26.8	23.3	4.8	:
	1979/80	:	12.4	21.5	26.2	21.9	4.7	:
	1983	:	12.0	21.6	27.3	21.5	5.6	10.1
	1985	:	11.8	21.3	26.1	21.3	5.6	:
1987	10.8	11.6	20.8	25.0	21.1	5.6	10.6	
-De 20 à moins de 50 ha -From 20 to less than 50	1966/67	:	:	7.1	:	11.2	:	:
	1970/71	:	:	9.3	30.2	15.5	:	:
	1975	:	:	13.5	32.1	19.7	:	:
	1977	:	13.1	15.0	32.7	20.9	1.3	:
	1979/80	:	12.5	16.6	33.3	21.0	1.2	:
	1983	:	12.7	18.5	38.4	22.5	1.9	7.3
	1985	:	12.8	19.4	38.9	23.0	1.9	:
1987	10.9	12.7	20.3	39.0	23.6	1.8	8.1	
-De 50 à moins de 100 ha -From 50 to less than 100 ha	1966/67	:	:	0.9	:	1.2	:	:
	1970/71	:	:	1.2	4.9	1.7	:	:
	1975	:	:	2.1	6.2	2.5	:	:
	1977	:	3.5	2.4	6.8	2.8	0.1	:
	1979/80	:	3.5	2.8	7.7	3.1	0.1	:
	1983	:	3.9	3.4	10.8	3.9	0.3	2.7
	1985	:	4.1	3.7	12.2	4.3	0.3	:
1987	3.8	4.3	4.2	13.5	5.0	0.3	3.1	
-100 ha et plus -100 ha and over	1966/67	:	:	0.1	:	0.2	:	:
	1970/71	:	:	0.2	1.1	0.3	:	:
	1975	:	:	0.4	1.4	0.4	:	:
	1977	:	1.5	0.4	1.6	0.5	0.0	:
	1979/80	:	1.4	0.5	1.7	0.5	0.0	:
	1983	:	1.6	0.6	2.5	0.6	0.1	1.9
	1985	:	1.6	0.7	3.0	0.7	0.1	:
1987	1.7	1.7	0.8	3.5	0.8	0.1	2.1	
-Total	1966/67	:	:	100.0	:	100.0	:	:
	1970/71	:	:	100.0	100.0	100.0	:	:
	1975	:	:	100.0	100.0	100.0	:	:
	1977	:	100.0	100.0	100.0	100.0	100.0	:
	1979/80	:	100.0	100.0	100.0	100.0	100.0	:
	1983	:	100.0	100.0	100.0	100.0	100.0	100.0
	1985	:	100.0	100.0	100.0	100.0	100.0	:
1987	100.0	100.0	100.0	100.0	100.0	100.0	100.0	

EC SURVEY ON THE STRUCTURE
OF AGRICULTURAL HOLDINGS
1966/67 TO 1987

Data in 1000

F	IRL	I	L	NL	P	UK		
DISTRIBUTION OF HOLDINGS BY SIZE CLASSES OF AA (IN %)								
7.8	:	13.9	7.8	17.7	:	:	1966/67	
10.5	:	21.1	8.8	11.1	:	5.2	1970/71	
8.6	0.0	19.5	6.4	11.5	:	3.4	1975	-Moins de 1 ha
7.9	0.0	16.8	9.6	11.4	:	3.7	1977	
9.1	0.0	32.0	9.3	11.2	54.6	3.5	1979/80	
8.4	0.0	32.0	8.3	10.8	:	5.9	1983	-Less than 1 ha
7.8	0.0	32.5	9.1	11.0	:	6.2	1985	
7.1	0.0	29.1	8.4	11.2	39.6	6.7	1987	
21.9	:	59.3	22.3	28.5	:	:	1966/67	
20.5	:	54.1	19.4	23.0	:	17.4	1970/71	
18.9	15.1	55.1	20.6	22.0	:	11.5	1975	-De 1 à moins de 5 ha
18.2	14.9	57.0	17.2	21.3	:	13.1	1977	
19.0	15.2	46.3	17.6	21.4	35.4	13.8	1979/80	
17.9	15.5	46.3	16.4	21.3	:	12.1	1983	-From 1 to less than 5 ha
17.1	16.0	45.4	17.2	21.5	:	11.6	1985	
16.9	16.1	48.1	17.3	22.1	43.8	12.6	1987	
18.0	:	15.6	15.2	19.9	:	:	1966/67	
15.8	:	13.9	13.0	21.2	:	12.0	1970/71	
13.9	16.5	14.0	8.1	18.9	:	11.3	1975	-De 5 à moins de 10 ha
13.9	16.7	14.3	10.4	18.7	:	12.1	1977	
13.0	15.8	11.4	9.9	18.2	5.7	12.1	1979/80	
12.1	15.3	11.4	9.0	17.5	:	11.6	1983	-From 5 to less than 10
11.6	15.8	11.4	9.1	16.9	:	11.7	1985	
10.9	15.2	12.0	9.1	16.4	9.1	11.6	1987	
24.2	:	7.2	23.5	22.4	:	:	1966/67	
22.4	:	6.6	20.4	28.2	:	15.2	1970/71	
20.7	31.0	6.7	18.5	27.0	:	16.3	1975	-De 10 à moins de 20 ha
20.2	29.9	7.0	14.8	26.6	:	15.2	1977	
19.4	30.3	5.9	13.2	25.9	2.4	14.9	1979/80	
18.5	29.7	5.9	13.4	24.7	:	14.7	1983	-From 10 to less than 20
18.3	29.0	6.0	11.8	23.7	:	14.6	1985	
17.8	29.2	6.2	11.4	22.2	4.3	14.3	1987	
21.8	:	2.9	28.7	10.5	:	:	1966/67	
23.3	:	2.9	34.4	15.1	:	24.5	1970/71	
27.3	28.8	3.3	38.0	18.6	:	28.0	1975	-De 20 à moins de 50 ha
28.3	29.8	3.5	36.7	19.7	:	25.9	1977	
27.7	29.8	3.1	35.0	20.6	1.1	25.3	1979/80	
29.2	30.5	3.1	32.9	22.6	:	24.8	1983	-From 20 to less than 50
30.0	30.3	3.3	30.6	23.5	:	24.6	1985	
30.5	30.6	3.3	29.8	24.2	2.0	23.8	1987	
5.0	:	0.7	2.4	0.8	:	:	1966/67	
5.9	:	0.8	3.8	1.2	:	14.3	1970/71	
8.1	7.0	0.9	8.1	1.8	:	16.3	1975	-De 50 à moins de 100 ha
8.8	7.0	0.9	10.8	2.0	:	16.2	1977	
9.1	7.2	0.8	14.3	2.3	0.4	16.2	1979/80	-From 50 to less than 100 ha
10.6	7.3	0.8	18.6	2.7	:	16.4	1983	
11.6	7.2	0.9	20.9	3.0	:	16.5	1985	
12.7	7.4	0.9	22.1	3.5	0.5	16.3	1987	
1.4	:	0.4	0.1	0.1	:	:	1966/67	
1.7	:	0.5	0.1	0.1	:	11.4	1970/71	
2.5	1.6	0.5	0.3	0.2	:	13.3	1975	-100 ha et plus
2.7	1.6	0.5	0.5	0.3	:	13.9	1977	
2.7	1.7	0.5	0.8	0.3	0.5	14.1	1979/80	
3.2	1.6	0.5	1.3	0.3	:	14.5	1983	-100 ha and over
3.6	1.7	0.5	1.6	0.4	:	14.9	1985	
4.1	1.6	0.5	1.9	0.4	0.6	14.9	1987	
100.0	:	100.0	100.0	100.0	:	:	1966/67	
100.0	:	100.0	100.0	100.0	:	100.0	1970/71	
100.0	100.0	100.0	100.0	100.0	:	100.0	1975	-Total
100.0	100.0	100.0	100.0	100.0	:	100.0	1977	
100.0	100.0	100.0	100.0	100.0	100.0	100.0	1979/80	
100.0	100.0	100.0	100.0	100.0	:	100.0	1983	-Total
100.0	100.0	100.0	100.0	100.0	:	100.0	1985	
100.0	100.0	100.0	100.0	100.0	100.0	100.0	1987	

ENQUETE CE SUR LA STRUCTURE DES
EXPLOITATIONS AGRICOLES
1966/67 A 1987

Données en 1000

		EUR 12	EUR 10	B	DK	D	GR	ES
B.La taille économique des exploitations -----								
REPARTITION DES EXPLOITATIONS PAR CLASSES D'UDE								
-Moins de 2 UDE -Less than 2 ESU	1975	:	:	40.3	14.4	246.2	:	:
	1979/80	:	:	22.2	9.6	172.5	473.4	:
	1983	:	2353.2	18.1	0.6	147.4	482.1	873.2
	1985	:	2253.9	15.7	0.4	128.9	447.8	:
	1987	3415.2	2166.8	14.9	0.5	134.1	446.0	905.4
-De 2 à moins de 4 UDE -From 2 to less than 4 ESU	1975	:	:	16.2	17.4	155.9	:	:
	1979/80	:	:	9.6	11.3	114.6	213.0	:
	1983	:	1039.1	8.6	7.6	98.7	200.0	353.7
	1985	:	973.4	8.2	5.5	92.7	185.2	:
	1987	1463.5	982.3	8.2	4.9	82.7	188.9	330.3
-De 4 à moins de 6 UDE -From 4 to less than 6 ESU	1975	:	:	12.3	15.4	104.5	:	:
	1979/80	:	:	7.1	10.0	80.6	117.9	:
	1983	:	576.5	6.0	8.6	69.2	108.9	179.5
	1985	:	557.7	5.7	7.5	63.9	107.4	:
	1987	780.9	558.1	5.5	6.9	59.5	107.8	166.3
-De 6 à moins de 8 UDE -From 6 to less than 8 ESU	1975	:	:	10.5	13.3	80.1	:	:
	1979/80	:	:	5.9	8.3	61.9	66.9	:
	1983	:	378.3	4.9	7.3	55.2	62.0	110.3
	1985	:	370.6	4.5	6.3	50.6	66.4	:
	1987	485.2	359.9	4.4	5.7	47.6	68.3	97.7
-De 8 à moins de 12 UDE -From 8 to less than 12 ESU	1975	:	:	18.2	21.8	118.7	:	:
	1979/80	:	:	10.4	13.9	93.3	64.9	:
	1983	:	485.8	8.7	12.0	81.5	58.4	124.4
	1985	:	487.9	7.7	10.2	75.1	73.0	:
	1987	606.8	473.5	7.0	9.1	71.6	72.1	108.5
-De 12 à moins de 16 UDE -From 12 to less than 16 ESU	1975	:	:	13.6	16.9	78.4	:	:
	1979/80	:	:	9.6	11.7	71.8	25.7	:
	1983	:	320.9	7.9	9.5	63.7	21.9	61.6
	1985	:	312.8	6.8	8.2	57.3	31.2	:
	1987	369.5	304.6	6.3	7.2	53.7	31.3	54.5
-De 16 à moins de 40 UDE -From 16 to less than 40 ESU	1975	:	:	23.2	29.0	110.7	:	:
	1979/80	:	:	37.3	40.7	206.7	25.7	:
	1983	:	867.7	33.4	34.2	193.9	18.5	86.4
	1985	:	888.2	30.3	31.0	193.0	34.6	:
	1987	966.9	868.9	28.5	27.0	185.9	31.8	84.4
-De 40 à moins de 100 UDE -From 40 to less than 100 UDE	1975	:	:	2.8	3.4	11.5	:	:
	1979/80	:	:	11.3	15.7	44.3	2.1	:
	1983	:	343.1	13.2	17.0	53.2	1.1	21.3
	1985	:	392.5	16.8	20.0	72.6	2.5	:
	1987	409.7	386.0	15.9	21.0	64.4	1.9	20.0
-100 UDE et plus -100 ESU and over	1975	:	:	0.2	0.5	1.8	:	:
	1979/80	:	:	1.0	1.7	4.2	0.3	:
	1983	:	70.8	1.2	2.0	4.6	0.1	8.0
	1985	:	85.1	1.8	3.3	6.4	0.3	:
	1987	96.1	89.5	1.9	4.6	5.5	0.2	5.5
-Total	1975	:	:	137.3	132.1	907.8	:	:
	1979/80	:	:	114.4	122.9	849.9	989.9	:
	1983	:	6435.5	102.0	98.8	767.4	953.0	1818.4
	1985	:	6322.2	97.5	92.4	740.5	948.4	:
1987	8593.6	6189.6	92.5	86.9	705.1	948.2	1772.6	

EC SURVEY ON THE STRUCTURE
OF AGRICULTURAL HOLDINGS
1966/67 TO 1987

Data in 1000

F	IRL	I	L	NL	P	UK		
B.Economic size of holdings -----								
DISTRIBUTION OF HOLDINGS BY SIZE CLASSES OF ESU								
345.7	93.2	1752.8	1.17	8.2	:	55.8	1975	
246.9	61.9	1969.2	0.48	0.7	525.6	34.0	1979/80	-Moins de 2 UDE
210.4	60.5	1405.2	0.38	1.1	:	27.4	1983	
173.0	72.5	1367.4	0.62	-	:	47.6	1985	-Less than 2 ESU
152.4	75.4	1285.9	0.60	0.1	343.0	56.8	1987	
177.5	53.4	454.8	0.79	16.7	:	39.3	1975	
133.5	42.7	389.1	0.50	7.8	135.3	27.1	1979/80	-De 2 à moins de 4 UDE
108.0	41.0	544.7	0.44	7.0	:	23.1	1983	
101.5	38.2	516.6	0.44	5.3	:	19.8	1985	-From 2 to less than
91.7	38.2	540.9	0.44	5.4	150.9	21.0	1987	4 ESU
143.4	26.7	173.7	0.69	12.5	:	27.3	1975	
94.1	25.8	157.0	0.41	8.4	43.8	17.2	1979/80	-De 4 à moins de 6 UDE
79.7	23.8	256.1	0.34	8.0	:	15.9	1983	
75.0	23.2	251.8	0.30	7.9	:	15.0	1985	-From 4 to less than
69.4	20.4	265.9	0.29	7.9	56.5	14.4	1987	6 ESU
127.8	15.3	87.0	0.48	10.7	:	20.9	1975	
80.5	17.0	84.7	0.29	7.2	20.0	12.7	1979/80	-De 6 à moins de 8 UDE
65.8	16.6	148.2	0.25	6.5	:	11.6	1983	
62.6	16.2	145.5	0.23	6.8	:	11.5	1985	-From 6 to less than
53.9	15.0	147.4	0.19	6.8	27.5	10.6	1987	8 ESU
194.8	16.0	81.1	0.86	20.3	:	30.3	1975	
138.6	22.0	86.0	0.48	11.2	17.7	18.8	1979/80	-De 8 à moins de 12 UDE
116.6	19.9	161.1	0.40	10.0	:	17.2	1983	
109.7	20.8	163.5	0.38	10.5	:	17.0	1985	-From 8 to less than
98.0	18.3	171.4	0.31	9.9	24.7	15.8	1987	12 ESU
117.2	6.9	39.0	0.77	19.7	:	22.0	1975	
117.8	13.4	41.9	0.45	9.3	7.4	15.2	1979/80	-De 12 à moins de 16 UDE
97.3	12.8	85.9	0.36	7.8	:	13.7	1983	
89.1	13.0	86.0	0.32	8.1	:	12.8	1985	-From 12 to less than
81.0	12.8	92.4	0.29	7.6	10.4	12.3	1987	16 ESU
172.4	7.0	54.9	1.41	63.3	:	50.3	1975	
328.7	23.1	64.8	1.96	47.6	11.1	58.6	1979/80	-De 16 à moins de 40 UDE
318.7	23.3	152.8	1.69	37.9	:	53.3	1983	
311.3	28.6	169.3	1.58	38.1	:	50.4	1985	-From 16 to less than
293.4	28.1	187.8	1.43	36.0	13.5	49.0	1987	40 ESU
30.6	0.5	14.8	0.05	10.1	:	18.0	1975	
96.6	3.4	17.5	0.53	49.0	3.4	45.1	1979/80	-De 40 à moins de
110.0	3.8	47.3	0.59	50.7	:	46.2	1983	100 UDE
115.2	6.1	59.8	0.50	50.0	:	49.0	1985	-From 40 to less than
120.7	7.2	60.0	0.61	48.2	3.7	46.0	1987	100 ESU
4.9	0.1	3.8	-	0.6	:	5.1	1975	
16.7	0.3	4.9	0.01	7.7	1.4	18.1	1979/80	-100 UDE et plus
18.7	0.3	14.2	0.01	9.6	:	20.1	1983	
19.3	0.5	18.5	0.01	9.2	:	25.8	1985	-100 ESU and over
21.2	0.6	22.1	0.01	10.1	1.2	23.4	1987	
1314.3	219.1	2661.9	6.22	162.1	:	269.0	1975	
1253.4	209.6	2815.1	5.11	148.9	765.7	246.8	1979/80	-Total
1125.2	202.0	2815.5	4.46	138.6	:	228.5	1983	
1056.7	219.1	2778.4	4.38	135.9	:	248.9	1985	-Total
981.6	216.0	2773.9	4.16	132.0	631.4	249.2	1987	

ENQUETE CE SUR LA STRUCTURE DES
EXPLOITATIONS AGRICOLES
1966/67 A 1987

Données en 1000

		EUR 12	EUR 10	B	DK	D	GR	ES
REPARTITION DES EXPLOITATIONS PAR CLASSES D'UDE (EN %)								
-Moins de 2 UDE -Less than 2 ESU	1975	:	:	29.4	10.9	27.1	:	:
	1979/80	:	:	19.4	7.8	20.3	47.8	:
	1983	:	36.6	17.7	0.6	19.2	50.6	48.0
	1985	:	35.7	16.1	0.4	17.4	47.2	:
	1987	39.7	35.0	16.1	0.6	19.0	47.0	51.1
-De 2 à moins de 4 UDE -From 2 to less than 4 ESU	1975	:	:	11.8	13.2	17.2	:	:
	1979/80	:	:	8.4	9.2	13.5	21.5	:
	1983	:	16.1	8.4	7.7	12.9	21.0	19.5
	1985	:	15.4	8.4	6.0	12.5	19.5	:
	1987	17.0	15.9	8.8	5.6	11.7	19.9	18.6
-De 4 à moins de 6 UDE -From 4 to less than 6 ESU	1975	:	:	9.0	11.7	11.5	:	:
	1979/80	:	:	6.2	8.1	9.5	11.9	:
	1983	:	9.0	5.9	8.7	9.0	11.4	9.9
	1985	:	8.8	5.8	8.1	8.6	11.3	:
	1987	9.1	9.0	6.0	8.0	8.4	11.4	9.4
-De 6 à moins de 8 UDE -From 6 to less than 8 ESU	1975	:	:	7.6	10.1	8.8	:	:
	1979/80	:	:	5.2	6.8	7.3	6.8	:
	1983	:	5.9	4.8	7.4	7.2	6.5	6.1
	1985	:	5.9	4.6	6.8	6.8	7.0	:
	1987	5.6	5.8	4.8	6.6	6.8	7.2	5.5
-De 8 à moins de 12 UDE -From 8 to less than 12 ESU	1975	:	:	13.3	16.5	13.1	:	:
	1979/80	:	:	9.1	11.3	11.0	6.6	:
	1983	:	7.5	8.5	12.1	10.6	6.1	6.8
	1985	:	7.7	7.9	11.0	10.1	7.7	:
	1987	7.1	7.7	7.6	10.5	10.2	7.6	6.1
-De 12 à moins de 16 UDE -From 12 to less than 16 ESU	1975	:	:	9.9	12.8	8.6	:	:
	1979/80	:	:	8.4	9.5	8.4	2.6	:
	1983	:	5.0	7.7	9.6	8.3	2.3	3.4
	1985	:	4.9	7.0	8.9	7.7	3.3	:
	1987	4.3	4.9	6.8	8.2	7.6	3.3	3.1
-De 16 à moins de 40 UDE -From 16 to less than 40 ESU	1975	:	:	16.9	22.0	12.2	:	:
	1979/80	:	:	32.6	33.1	24.3	2.6	:
	1983	:	13.5	32.7	34.6	25.3	1.9	4.8
	1985	:	14.0	31.1	33.5	26.1	3.6	:
	1987	11.3	14.0	30.8	31.0	26.4	3.4	4.8
-De 40 à moins de 100 UDE -From 40 to less than 100 ESU	1975	:	:	2.0	2.6	1.3	:	:
	1979/80	:	:	9.9	12.8	5.2	0.2	:
	1983	:	5.3	12.9	17.2	6.9	0.1	1.2
	1985	:	6.2	17.2	21.6	9.8	0.3	:
	1987	4.8	6.2	17.2	24.2	9.1	0.2	1.1
-100 UDE et plus -100 ESU and over	1975	:	:	0.1	0.4	0.2	:	:
	1979/80	:	:	0.9	1.4	0.5	-	:
	1983	:	1.1	1.2	2.0	0.6	-	0.4
	1985	:	1.3	1.8	3.6	0.9	-	:
	1987	1.1	1.4	2.0	5.3	0.8	-	0.3
-Total	1975	:	:	100.0	100.0	100.0	:	:
	1979/80	:	:	100.0	100.0	100.0	100.0	:
	1983	:	100.0	100.0	100.0	100.0	100.0	100.0
	1985	:	100.0	100.0	100.0	100.0	100.0	:
-Total	1987	100.0	100.0	100.0	100.0	100.0	100.0	100.0

EC SURVEY ON THE STRUCTURE
OF AGRICULTURAL HOLDINGS
1966/67 TO 1987

Data in 1000

F	IRL	I	L	NL	P	UK		
DISTRIBUTION OF HOLDINGS BY SIZE CLASSES OF ESU (IN %)								
26.3	42.5	65.8	18.8	5.1	:	20.7	1975	
19.7	29.5	70.0	9.4	0.5	68.6	:	1979/80	-Moins de 2 UDE
18.7	30.0	49.9	8.5	0.8	:	12.0	1983	
16.4	33.1	49.2	14.2	-	:	19.1	1985	-Less than 2 ESU
15.5	34.9	46.4	14.3	-	54.3	22.8	1987	
13.5	24.4	17.1	12.7	10.3	:	14.6	1975	
10.7	20.4	13.8	9.8	5.2	17.7	:	1979/80	-De 2 à moins de 4 UDE
9.6	20.3	19.3	9.9	5.1	:	10.1	1983	
9.6	17.4	18.6	10.0	3.9	:	8.0	1985	-From 2 to less than 4 ESU
9.3	17.7	19.5	10.5	4.1	23.9	8.4	1987	
10.9	12.2	6.5	11.1	7.7	:	10.1	1975	
7.5	12.3	5.6	8.0	5.6	5.7	:	1979/80	-De 4 à moins de 6 UDE
7.1	11.8	9.1	7.6	5.8	:	7.0	1983	
7.1	10.6	9.1	6.8	5.8	:	6.0	1985	-From 4 to less than 6 ESU
7.1	9.5	9.6	7.0	6.0	8.9	5.8	1987	
9.7	7.0	3.3	7.7	6.6	:	7.8	1975	
6.4	8.1	3.0	5.7	4.8	2.6	:	1979/80	-De 6 à moins de 8 UDE
5.8	8.2	5.3	5.6	4.7	:	5.1	1983	
5.9	7.4	5.2	5.3	5.0	:	4.6	1985	-From 6 to less than 8 ESU
5.5	6.9	5.3	4.6	5.1	4.4	4.3	1987	
14.8	7.3	3.0	13.8	12.5	:	11.3	1975	
11.1	10.5	3.1	9.4	7.5	2.3	:	1979/80	-De 8 à moins de 12 UDE
10.4	9.9	5.7	9.0	7.2	:	7.5	1983	
10.4	9.5	5.9	8.7	7.7	:	6.8	1985	-From 8 to less than 12 ESU
10.0	8.5	6.2	7.3	7.5	3.9	6.3	1987	
8.9	3.1	1.5	12.4	12.2	:	8.2	1975	
9.4	6.4	1.5	8.8	6.2	1.0	:	1979/80	-De 12 à moins de 16 UDE
8.6	6.3	3.1	8.1	5.6	:	6.0	1983	
8.4	5.9	3.1	7.3	6.0	:	5.1	1985	-From 12 to less than 16 ESU
8.2	5.9	3.3	7.1	5.8	1.6	4.9	1987	
13.1	3.2	2.1	22.7	39.0	:	18.7	1975	
26.2	11.0	2.3	38.4	32.0	1.4	:	1979/80	-De 16 à moins de 40 UDE
28.3	11.5	5.4	37.9	27.3	:	23.3	1983	
29.5	13.1	6.1	36.1	28.0	:	20.2	1985	-From 16 to less than 40 ESU
29.9	13.0	6.8	34.4	27.3	2.1	19.7	1987	
2.3	0.2	0.6	0.8	6.2	:	6.7	1975	-De 40 à moins de 100 UDE
7.7	1.6	0.6	10.4	32.9	0.4	:	1979/80	
9.8	1.9	1.7	13.2	36.6	:	20.2	1983	
10.9	2.8	2.2	11.4	36.8	:	19.7	1985	-From 40 to less than 100 ESU
12.3	3.3	2.2	14.7	36.5	0.6	18.5	1987	
0.4	-	0.1	-	0.4	:	1.9	1975	
1.3	0.1	0.2	0.2	5.2	0.2	:	1979/80	-100 UDE et plus
1.7	0.1	0.5	0.2	6.9	:	8.8	1983	
1.8	0.2	0.7	0.2	6.8	:	10.4	1985	-100 ESU and over
2.2	0.3	0.8	0.1	7.6	0.2	9.4	1987	
100.0	100.0	100.0	100.0	100.0	:	100.0	1975	
100.0	100.0	100.0	100.0	100.0	100.0	:	1979/80	-Total
100.0	100.0	100.0	100.0	100.0	:	100.0	1983	
100.0	100.0	100.0	100.0	100.0	:	100.0	1985	-Total
100.0	100.0	100.0	100.0	100.0	100.0	100.1	1987	

ENQUETE CE SUR LA STRUCTURE DES
EXPLOITATIONS AGRICOLES
1966/67 A 1987

Données en 1000

		EUR 12	EUR 10	B	DK	D	GR	ES
III. LES TERRES ARABLES ===== A.L'importance des terres arables -----								
Nombre total d'exploitations	1966/67	:	:	214.8	:	1246.0	991.5	:
	1970/71	:	:	184.0	146.0	1074.6	1046.3	:
	1975	:	:	138.1	132.3	907.9	:	:
	1977	:	6602.8	126.5	127.8	851.6	957.0	:
	1979/80	:	6820.3	115.1	122.7	849.9	998.9	:
	1983	:	6515.7	102.6	98.7	767.6	958.7	1818.2
	1985	:	6359.3	97.8	92.4	740.5	951.6	:
Total number of holdings	1987	8644.4	6217.2	92.6	86.9	705.1	953.3	1791.6
	1966/67	:	:	1593.1	:	12678.2	:	:
	1970/71	:	:	1540.3	2965.5	12651.1	3565.1	:
	1975	:	:	1467.5	2966.0	12398.6	:	:
SAU totale (en ha)	1977	:	90193.8	1448.7	2927.5	12214.5	3372.6	:
	1979/80	:	89553.0	1421.0	2920.3	12212.3	3549.8	:
	1983	:	88744.8	1392.8	2846.5	11922.6	3907.7	23506.0
	1985	:	88281.3	1381.2	2834.6	11884.0	4116.3	:
	1987	115400.7	87273.2	1370.3	2798.3	11842.9	3842.4	24796.5
Total AA (in ha)	1966/67	:	:	166.1	:	1127.9	807.6	:
	1970/71	:	:	138.8	142.0	956.2	805.9	:
	1975	:	:	105.4	129.6	806.8	:	:
	1977	:	5152.1	98.4	122.7	756.6	723.3	:
	1979/80	:	5014.8	89.3	117.7	731.1	774.6	:
	1983	:	4659.4	78.5	96.5	651.8	669.7	1316.4
	1985	:	4449.1	75.0	90.2	620.9	642.1	:
Number of holdings with arable land	1987	5979.7	4252.4	63.1	84.7	585.3	641.9	1187.6
	1966/67	:	:	806.0	:	7143.5	2326.7	:
	1970/71	:	:	783.2	2651.4	7310.2	2221.4	:
	1975	:	:	749.8	2673.1	7266.6	:	:
Superficie en terres arables	1977	:	47427.6	747.9	2635.0	7207.7	2223.6	:
	1979/80	:	46661.1	738.4	2644.6	7273.6	2462.2	:
	1983	:	46549.6	728.6	2598.8	7190.9	2124.8	13786.6
	1985	:	46777.0	727.6	2602.7	7214.1	2188.8	:
	1987	63246.5	46992.2	789.7	2577.2	7250.6	2138.7	14126.3
	1987							
NOMBRE D'EXPLOITATIONS AYANT :								
-des céréales	1966/67	:	:	133.1	:	1064.2	:	:
	1970/71	:	:	104.4	136.8	896.1	:	:
	1975	:	:	77.2	123.8	757.8	:	:
	1977	:	3920.6	71.8	118.0	712.8	494.8	:
	1979/80	:	3768.1	65.0	112.7	681.3	518.6	:
	1983	:	3449.1	54.2	91.2	601.6	449.6	863.5
	1985	:	3235.5	48.7	85.7	568.6	428.4	:
-cereals	1987	4322.1	3097.8	47.1	79.9	532.9	430.4	821.5
	1970/71	:	:	60.2	20.9	659.8	:	:
	1975	:	:	47.2	14.7	555.7	:	:
	1977	:	2827.0	45.6	14.2	531.3	399.2	:
-wheat	1979/80	:	2602.8	42.9	12.3	503.2	415.1	:
	1983	:	2415.9	38.3	23.6	443.6	332.3	342.9
	1985	:	2232.8	34.3	36.1	413.9	299.3	:
	1987	2522.0	2151.2	33.0	37.7	386.6	286.6	299.5
	1970/71	:	:	2.1	-	56.3	:	:
-du maïs en grain	1975	:	:	3.8	-	37.6	:	:
	1977	:	981.5	3.6	-	33.5	105.7	:
	1979/80	:	1047.4	3.5	-	35.8	127.4	:
	1983	:	1004.0	2.5	-	37.9	122.0	298.3
-grain maize	1985	:	951.0	3.1	-	37.2	131.5	:
	1987	1530.3	922.8	2.5	-	39.4	153.0	288.2
	1970/71	:	:	95.4	24.0	758.8	:	:
	1975	:	:	64.4	16.7	567.9	:	:
-des pommes de terre	1977	:	1984.7	63.5	17.8	529.8	97.2	:
	1979/80	:	:	49.7	12.7	435.0	:	:
	1983	:	1225.4	37.1	8.5	329.7	84.1	304.7
	1985	:	1013.0	35.2	7.5	290.1	59.6	:
	1987	1477.2	851.4	30.3	6.1	240.3	64.2	240.4
-potatoes	1970/71	:	:	95.4	24.0	758.8	:	:
	1975	:	:	64.4	16.7	567.9	:	:
	1977	:	1984.7	63.5	17.8	529.8	97.2	:
	1979/80	:	:	49.7	12.7	435.0	:	:
	1983	:	1225.4	37.1	8.5	329.7	84.1	304.7
	1985	:	1013.0	35.2	7.5	290.1	59.6	:
1987	1477.2	851.4	30.3	6.1	240.3	64.2	240.4	

EC SURVEY ON THE STRUCTURE
OF AGRICULTURAL HOLDINGS
1966/67 TO 1987

Data in 1000

F	IRL	I	L	NL	P	UK		
III. ARABLE LAND								
=====								
A. Significance of arable land								

1708.0	:	2980.5	8.61	247.0	:	:	1966/67	
1587.6	:	2849.9	7.61	184.6	:	326.7	1970/71	Nombre total
1315.1	228.0	2664.2	6.21	162.6	:	280.6	1975	d'exploitations
1249.2	225.0	2634.1	5.75	154.6	:	271.2	1977	
1255.3	223.5	2832.4	5.17	148.7	769.4	268.6	1979/80	
1129.6	221.1	2832.4	4.56	138.5	:	261.9	1983	Total number of
1056.9	220.2	2801.1	4.41	135.9	:	258.5	1985	holdings
981.8	217.0	2784.1	4.19	132.0	635.5	260.1	1987	
30115.2	:	17928.3	133.95	2232.5	:	:	1966/67	
29940.0	:	17178.8	135.14	2142.6	:	17710.5	1970/71	SAU totale (en ha)
29463.6	5076.6	16485.5	136.07	2086.3	:	16469.0	1975	
29305.8	5067.8	16517.5	132.36	2060.3	:	17146.7	1977	
29277.7	5048.5	15857.8	130.06	2037.1	3314.0	17098.4	1979/80	
28759.6	5036.6	15857.8	127.42	2010.2	:	16883.6	1983	Total AA (in ha)
28486.8	4995.6	15600.7	126.09	2026.2	:	16829.8	1985	
28058.0	4915.4	15544.6	126.56	2023.7	3331.0	16751.1	1987	
1425.5	:	2273.6	7.96	168.1	:	:	1966/67	
1285.0	:	2149.2	6.63	121.3	:	214.6	1970/71	Nombre d'exploitations
1069.9	161.9	1981.8	5.48	99.6	:	199.0	1975	ayant des terres arables
1031.0	160.9	1970.9	4.84	96.5	:	187.0	1977	
992.1	144.9	1893.1	4.24	90.3	737.8	177.5	1979/80	
891.8	121.4	1893.1	3.74	85.2	:	167.7	1983	Number of holdings
837.5	117.0	1812.8	3.51	86.0	:	164.1	1985	with arable land
773.9	103.7	1753.1	3.31	86.0	539.8	157.5	1987	
16326.5	:	9317.6	67.33	877.1	:	:	1966/67	
16014.4	:	8715.9	64.23	817.6	:	7129.6	1970/71	Superficie en
16710.3	971.6	8638.0	61.12	804.4	:	6999.6	1975	terres arables
17056.7	986.6	8752.7	58.87	829.6	:	6928.9	1977	
16508.0	1085.3	8398.6	57.14	828.4	2636.3	6664.9	1979/80	Area under arable land
16660.0	1041.1	8398.6	55.13	835.9	:	6915.8	1983	
16776.7	1030.5	8320.7	54.31	862.8	:	6998.8	1985	
17006.0	941.3	8400.9	55.55	895.1	2128.0	6937.2	1987	
NUMBER OF HOLDINGS WITH:								
1190.5	:	1911.3	7.40	109.5	:	:	1966/67	
1052.0	:	1621.8	6.15	73.2	:	140.8	1970/71	
875.6	99.2	1474.6	5.10	39.6	:	127.4	1975	-des céréales
828.2	89.3	1451.9	4.46	34.7	:	114.6	1977	
793.0	73.5	1382.5	3.91	28.8	521.4	108.8	1979/80	
696.6	52.3	1382.5	3.31	21.9	:	95.9	1983	-cereals
669.3	50.1	1267.1	3.17	19.6	:	94.8	1985	
625.2	39.2	1229.7	3.02	20.3	402.8	90.2	1987	
762.2	:	1411.3	4.38	24.5	:	48.7	1970/71	
596.5	8.3	1215.0	3.28	17.1	:	43.3	1975	-blé
598.0	7.5	1172.5	2.94	16.9	:	38.9	1977	
564.6	5.7	997.8	2.67	16.8	104.4	41.7	1979/80	
514.1	5.9	997.8	1.97	15.3	:	43.0	1983	-wheat
489.4	6.0	892.3	1.92	13.4	:	46.2	1985	
469.5	4.0	871.6	2.00	12.9	71.3	47.2	1987	
352.1	-	659.4	-	0.4	:	0.1	1970/71	
328.8	-	575.8	-	0.5	:	0.1	1975	
296.4	-	541.9	-	0.3	:	0.1	1977	-du maïs en grain
300.4	-	580.1	-	0.2	410.5	-	1979/80	
261.4	-	580.1	-	0.1	:	-	1983	-grain maize
258.9	-	520.2	-	0.1	:	-	1985	
247.4	-	480.5	-	-	319.3	-	1987	
895.0	:	485.3	4.78	76.2	:	82.9	1970/71	
637.0	121.9	444.0	3.29	43.9	:	59.0	1975	
601.4	123.4	441.2	3.19	44.3	:	62.9	1977	-des pommes de terre
447.6	97.6	289.2	2.30	34.3	609.9	50.8	1979/80	
334.1	72.4	289.2	1.66	28.0	:	40.6	1983	-potatoes
278.1	65.7	208.9	1.65	27.7	:	38.5	1985	
208.3	51.8	189.9	1.39	25.0	385.5	34.1	1987	

ENQUETE CE SUR LA STRUCTURE DES
EXPLOITATIONS AGRICOLES
1966/67 A 1987

Données en 1000

		EUR 12	EUR 10	B	DK	D	GR	ES
	1970/71	:	:	32.7	14.4	115.6	:	:
	1975	:	:	26.7	14.9	93.6	:	:
-des betteraves sucrières	1977	:	370.8	21.7	13.6	85.9	36.8	:
	1979/80	:	:	22.3	12.4	80.4	:	:
-sugar beet	1983	:	293.9	19.8	10.5	71.7	26.2	55.7
	1985	:	279.2	19.8	9.8	69.4	23.5	:
	1987	322.2	273.7	19.1	9.4	67.0	16.9	47.3
	1970/71	:	:	80.0	89.8	621.9	:	:
	1975	:	:	54.8	66.7	457.8	:	:
-des plantes sarclées fourragères	1977	:	1140.8	47.7	58.4	410.2	1.0	:
	1979/80	:	:	38.4	46.9	336.8	:	:
	1983	:	666.3	29.2	36.6	245.4	0.3	66.5
-forage roots and tubers	1985	:	556.9	27.5	32.4	207.9	1.0	:
	1987	482.3	424.1	1.5	26.8	170.6	0.2	50.2
	1966/67	:	:	54.2	:	572.1	:	:
	1970/71	:	:	52.8	97.8	490.0	:	:
-des plantes fourragères	1975	:	:	45.5	77.5	405.8	:	:
	1977	:	2608.9	47.0	67.1	381.4	302.8	:
	1979/80	:	:	44.4	60.4	357.7	:	:
-forage plants	1983	:	2104.9	42.9	45.3	331.6	225.7	238.2
	1985	:	1988.0	43.1	40.3	321.0	223.8	:
	1987	2231.4	1859.2	4.2	35.8	299.7	238.0	247.6
SUPERFICIE EN:								
	1966/67	:	:	502.9	:	4782.8	:	:
	1970/71	:	:	460.9	1743.0	5130.9	:	:
-céréales	1975	:	:	398.3	1740.6	5156.1	:	:
	1977	:	27299.7	404.0	1821.3	5103.3	1334.1	:
	1979/80	:	28458.1	395.2	1850.2	5223.2	1594.5	:
-cereals	1983	:	27151.9	371.6	1697.9	5020.3	1302.0	8163.5
	1985	:	26936.4	339.6	1600.6	4869.3	1339.7	:
	1987	35427.8	25929.2	349.6	1499.0	4688.3	1293.3	8588.1
	1966/67	:	:	216.0	:	1352.6	:	:
	1970/71	:	:	180.6	114.7	1499.7	:	:
-blé	1975	:	:	180.3	102.7	1519.1	:	:
	1977	:	11322.0	184.5	116.0	1547.7	926.6	:
	1979/80	:	11910.5	189.3	114.3	1623.3	1099.0	:
-wheat	1983	:	12659.7	196.0	241.8	1644.2	843.9	2679.1
	1985	:	12588.7	187.0	338.5	1618.4	819.1	:
	1987	15592.7	12875.3	193.1	397.5	1672.0	792.8	2427.8
	1970/71	:	:	2.0	-	114.0	:	:
	1975	:	:	6.4	-	92.8	:	:
-mais en grain	1977	:	2577.5	5.6	-	96.6	71.1	:
	1979/80	:	3243.3	6.0	-	115.2	139.0	:
-grain maize	1983	:	3101.5	5.2	-	169.5	150.0	340.1
	1985	:	3239.2	7.0	-	180.8	178.6	:
	1987	3680.6	2984.4	6.0	-	196.9	232.1	467.8
	1966/67	:	:	52.2	:	682.4	:	:
	1970/71	:	:	46.8	37.8	490.2	:	:
-pommes de terre	1975	:	:	36.1	32.2	363.0	:	:
	1977	:	1294.5	41.1	37.9	347.5	46.6	:
	1979/80	:	:	36.4	31.7	273.1	:	:
-potatoes	1983	:	946.9	34.7	30.5	221.7	29.5	145.9
	1985	:	964.9	41.3	30.4	217.5	42.1	:
	1987	1141.0	911.5	45.0	29.6	203.9	35.3	112.2
	1966/67	:	:	68.4	:	295.2	:	:
	1970/71	:	:	89.4	47.3	313.8	:	:
-betteraves sucrières	1975	:	:	118.9	93.1	418.5	:	:
	1977	:	1838.6	93.2	85.0	417.9	39.2	:
	1979/80	:	:	115.0	77.9	392.9	:	:
-sugar beet	1983	:	1708.5	108.6	72.4	389.9	36.2	231.0
	1985	:	1739.3	117.4	72.8	402.8	36.0	:
	1987	1848.8	1655.5	105.8	67.1	373.8	27.2	192.7
	1966/67	:	:	38.1	:	415.6	:	:
	1970/71	:	:	33.5	204.9	329.9	:	:
-plantes sarclées fourragères	1975	:	:	27.0	180.6	248.8	:	:
	1977	:	1046.2	23.0	167.5	217.3	1.1	:
	1979/80	:	:	18.5	136.9	177.6	:	:
-forage roots and tubers	1983	:	672.9	15.6	131.0	124.9	0.1	23.7
	1985	:	585.9	15.2	124.8	106.7	1.0	:
	1987	509.8	487.2	0.8	113.1	90.6	0.2	19.8

EC SURVEY ON THE STRUCTURE
OF AGRICULTURAL HOLDINGS
1966/67 TO 1987

Data in 1000

F	IRL	I	L	NL	P	UK		
55.1	:	136.1	0.00	33.2	:	20.8	1970/71	
54.9	11.3	116.9	0.00	30.2	:	17.1	1975	
52.4	10.3	109.8	0.02	25.8	:	14.5	1977	-des betteraves sucrières
49.3	7.4	79.5	0.02	22.7	:	14.0	1979/80	
46.6	7.2	79.5	0.01	20.6	:	11.8	1983	-sugar beet
44.6	6.2	73.7	0.03	20.7	:	11.5	1985	
43.0	5.3	80.2	0.02	21.6	1.1	11.1	1987	
773.1	:	:	2.81	29.7	:	58.2	1970/71	
528.7	51.0	56.0	1.38	10.6	:	52.5	1975	-des plantes sarclées
464.6	54.1	51.4	1.10	7.9	:	44.4	1977	fourragères
370.7	44.4	29.9	0.66	5.3	:	36.7	1979/80	
263.8	27.5	29.9	0.32	4.6	:	28.7	1983	
216.3	23.0	15.0	0.37	4.4	:	29.0	1985	-forage roots and tubers
163.8	20.1	11.4	0.34	3.6	8.1	25.7	1987	
1060.4	:	1131.3	5.00	31.1	:	:	1966/67	
891.8	:	950.8	4.07	24.1	:	145.4	1970/71	
729.6	91.4	843.8	3.32	42.6	:	147.8	1975	-des plantes fourragères
717.7	88.8	819.8	3.12	46.9	:	134.3	1977	
630.3	77.9	651.0	2.68	46.2	366.8	120.3	1979/80	
571.0	74.3	651.0	2.30	46.5	:	114.3	1983	-forage plants
517.0	73.5	607.1	2.33	47.9	:	112.0	1985	
464.9	64.3	594.0	2.28	48.9	124.6	107.0	1987	
AREA UNDER:								
8999.4	:	5054.5	47.30	450.8	:	:	1966/67	
9200.9	:	4835.8	45.34	359.6	:	3716.5	1970/71	
9460.4	323.6	4673.6	43.02	244.3	:	3721.1	1975	-céréales
9491.4	360.8	4804.1	39.87	235.3	:	3705.5	1977	
9654.4	414.3	5177.6	39.54	237.9	906.3	3871.3	1979/80	
9042.5	348.1	5177.6	30.98	206.3	:	3954.6	1983	-cereals
9310.8	340.2	4908.1	34.22	183.6	:	4010.3	1985	
8885.6	296.6	4775.3	33.71	176.3	910.5	3931.5	1987	
3763.4	:	3777.9	16.79	141.8	:	:	1966/67	
3669.5	:	3650.7	11.46	141.5	:	1010.1	1970/71	
3821.8	41.6	3292.9	8.83	106.9	:	1046.0	1975	-blé
4032.8	46.0	3257.5	8.29	126.4	:	1076.2	1977	
4130.3	52.3	3181.7	8.92	140.7	311.4	1370.7	1979/80	
4649.4	55.4	3181.7	6.19	148.3	:	1692.8	1983	-wheat
4594.6	71.2	2925.5	6.36	128.1	:	1899.9	1985	
4713.8	47.8	2948.2	7.5	110.9	289.6	1991.7	1987	
1441.5	-	682.8	-	1.0	:	0.4	1970/71	
1831.9	-	753.5	-	1.3	:	1.1	1975	
1550.1	-	852.5	-	0.7	:	0.9	1977	-mais en grain
1845.6	-	1136.9	-	0.6	177.4	-	1979/80	
1639.6	-	1136.9	-	0.3	:	-	1983	-grain maize
1804.1	-	1068.3	-	0.4	:	-	1985	
1644.8	-	904.6	-	-	228.4	-	1987	
407.7	:	180.4	3.38	129.9	:	:	1966/67	
311.0	:	100.1	2.46	157.1	:	270.6	1970/71	
225.0	40.7	114.1	1.42	151.2	:	202.0	1975	-pommes de terre
242.4	45.2	132.4	1.69	170.3	:	229.4	1977	
204.2	35.3	70.9	1.13	166.3	135.1	201.8	1979/80	
173.0	28.7	70.9	0.94	163.5	:	193.5	1983	-potatoes
180.4	29.3	63.6	0.84	169.0	:	190.5	1985	
158.2	27.2	66.2	0.81	168.3	117.3	177.0	1987	
312.1	:	309.2	0.02	91.7	:	:	1966/67	
399.7	:	234.2	0.00	103.9	:	187.6	1970/71	
593.4	34.0	260.3	0.00	136.5	:	206.9	1975	-betteraves sucrières
573.7	36.0	261.5	0.00	129.7	:	202.4	1977	
536.1	32.3	252.6	0.01	123.6	:	213.7	1979/80	
491.1	36.1	252.6	0.00	122.8	:	198.8	1983	-sugar beet
487.8	31.0	256.0	0.01	130.5	:	205.0	1985	
445.6	34.9	271.5	0.01	127.7	0.6	202.0	1987	
806.8	:	30.8	1.44	16.7	:	:	1966/67	
671.3	:	:	0.79	9.5	:	174.1	1970/71	
464.2	31.8	59.0	0.36	3.6	:	180.5	1975	-plantes sarclées
397.7	29.2	47.8	0.29	2.8	:	159.5	1977	fourragères
325.0	24.5	39.9	0.18	1.8	:	133.7	1979/80	
229.0	19.6	39.9	0.10	2.2	:	110.5	1983	-forage roots and tubers
181.3	20.1	22.6	0.18	2.5	:	111.5	1985	
142.0	19.0	20.9	0.23	1.9	2.8	98.4	1987	

ENQUETE CE SUR LA STRUCTURE DES
EXPLOITATIONS AGRICOLES
1966/67 A 1987

Données en 1000

		EUR 12	EUR 10	B	DK	D	GR	ES
	1966/67	:	:	82.2	:	749.8	:	:
	1970/71	:	:	104.2	500.7	811.7	:	:
-plantes fourragères	1975	:	:	114.1	462.7	854.3	:	:
	1977	:	12155.9	133.9	417.5	904.1	238.2	:
	1979/80	:	:	133.9	416.3	969.2	:	:
-forage plants	1983	:	11420.2	146.2	400.4	1106.1	189.4	607.2
	1985	:	11316.5	159.4	356.6	1218.9	197.0	:
	1987	11943.0	10928.2	12.0	327.1	1215.0	216.4	725.2

EC SURVEY ON THE STRUCTURE
OF AGRICULTURAL HOLDINGS
1966/67 TO 1987

Data in 1000

F	IRL	I	L	NL	P	UK		
4678.1	:	2606.8	13.36	57.1	:	:	1966/67	
4309.8	:	2383.7	13.53	60.7	:	2356.3	1970/71	
4883.0	530.7	2366.4	15.25	126.4	:	2233.3	1975	-plantes fourragères
5238.1	506.3	2345.4	16.28	154.7	:	2201.4	1977	
4719.7	570.8	1990.7	15.49	171.3	432.4	1959.8	1979/80	
4898.2	602.2	1990.7	15.86	197.4	:	1873.7	1983	-forage plants
4669.6	599.2	2061.4	17.99	217.5	:	1818.9	1985	
4531.2	554.5	2101.0	19.26	235.9	289.6	1715.9	1987	

ENQUETE CE SUR LA STRUCTURE DES
EXPLOITATIONS AGRICOLES
1966/67 A 1987

Données en 1000

		EUR 12	EUR 10	B	DK	D	GR	ES
B. Répartition des exploitations selon leur superficie en certaines cultures sélectionnées								
CEREALES								
Moins de 1 ha Less than 1 ha	1970/71	:	:	27.9	1.6	164.3	:	:
	1975	:	:	17.3	1.4	113.7	:	:
	1977	:	:	15.5	1.4	98.9	:	:
	1979/80	:	941.6	12.7	1.2	90.3	174.0	:
	1983	:	864.1	9.4	0.2	68.4	152.8	298.7
	1985	:	749.5	8.2	0.2	61.2	141.2	:
	1987	1184.9	675.5	7.2	0.2	54.1	144.2	243.3
De 1 à moins de 5 ha From 1 to less than 5 ha	1970/71	:	:	48.2	33.7	405.9	:	:
	1975	:	:	34.9	27.4	328.2	:	:
	1977	:	:	31.6	23.4	308.4	:	:
	1979/80	:	1577.0	28.4	20.5	284.9	264.6	:
	1983	:	1432.5	23.4	10.5	245.6	228.9	293.0
	1985	:	1337.6	21.4	9.3	231.1	213.5	:
	1987	1706.0	1305.1	20.3	8.8	212.7	217.6	288.1
De 5 à moins de 20 ha From 5 to less than 20 ha	1970/71	:	:	25.3	79.4	288.4	:	:
	1975	:	:	22.2	71.0	269.5	:	:
	1977	:	:	21.3	66.5	257.1	:	:
	1979/80	:	933.4	20.4	62.5	252.8	72.1	:
	1983	:	841.8	17.5	53.3	232.2	61.3	173.5
	1985	:	833.1	15.5	50.6	221.1	66.6	:
	1987	1006.2	811.6	15.6	46.7	211.8	62.7	176.3
De 20 à moins de 80 ha From 20 to less than 80	1970/71	:	:	2.9	21.1	36.0	:	:
	1975	:	:	2.9	22.8	44.4	:	:
	1977	:	:	3.3	25.3	46.3	:	:
	1979/80	:	277.0	3.4	26.9	51.1	7.6	:
	1983	:	271.0	3.7	25.6	52.9	6.3	81.6
	1985	:	275.9	3.5	24.3	52.6	6.9	:
	1987	370.4	269.3	3.8	22.8	51.9	5.8	97.0
80 ha et plus 80 ha and over	1970/71	:	:	0.1	1.0	1.5	:	:
	1975	:	:	0.1	1.2	2.0	:	:
	1977	:	:	0.1	1.5	2.1	:	:
	1979/80	:	39.6	0.1	1.6	2.4	0.3	:
	1983	:	39.8	0.2	1.6	2.6	0.3	16.7
	1985	:	39.7	0.2	1.4	2.5	0.3	:
	1987	54.8	36.5	0.2	1.4	2.4	0.3	16.8
Total avec céréales Total with cereals	1970/71	:	:	104.4	136.8	896.1	:	:
	1975	:	:	77.4	123.8	757.8	:	:
	1977	:	:	71.8	118.1	712.8	:	:
	1979/80	:	3768.5	65.0	112.7	681.5	518.6	:
	1983	:	3449.1	54.2	91.2	601.7	449.6	863.5
	1985	:	3235.5	48.7	85.7	568.6	428.4	:
	1987	4322.3	3098.0	47.1	79.9	532.9	430.4	821.5
Proportion d'exploitat. ayant des céréales (en %) Proportion of holding with cereals (in %)	1970/71	:	:	56.7	93.7	83.4	:	:
	1975	:	:	56.0	93.6	83.5	:	:
	1977	:	:	56.8	92.4	83.7	:	:
	1979/80	:	55.3	56.5	91.9	80.2	51.9	:
	1983	:	52.9	52.8	92.4	78.4	46.9	47.5
	1985	:	50.9	49.8	92.7	76.8	45.0	:
	1987	50.0	49.8	50.8	91.9	75.6	45.1	45.9

EC SURVEY ON THE STRUCTURE
OF AGRICULTURAL HOLDINGS
1966/67 TO 1987

Data in 1000

F	IRL	I	L	NL	P	UK		
B. Distribution of holdings by area under selected arable crops -----								
							CEREALS	
170.1	:	632.7	0.63	14.4	:	10.3	1970/71	
118.3	51.1	537.7	0.35	6.4	:	7.4	1975	Moins de 1 ha
103.3	42.2	489.1	0.30	5.0	:	5.3	1977	
87.4	29.2	539.4	0.22	2.9	397.0	4.3	1979/80	
71.3	18.1	539.4	0.15	1.7	:	2.6	1983	Less than 1 ha
59.9	15.6	459.5	0.14	1.4	:	2.2	1985	
50.5	10.9	405.1	0.11	1.4	266.2	1.9	1987	
432.9	:	777.7	1.90	39.1	:	40.4	1970/71	
336.9	32.2	732.5	1.41	19.6	:	33.6	1975	De 1 à moins de 5 ha
315.9	29.4	753.5	1.13	16.7	:	28.3	1977	
297.9	25.0	617.2	0.85	12.7	105.9	24.9	1979/80	
259.4	18.6	617.2	0.90	8.7	:	19.3	1983	From 1 to less than 5 ha
233.2	19.1	583.1	0.65	8.0	:	18.2	1985	
205.5	14.7	600.2	0.63	8.7	112.8	16.1	1987	
342.4	:	181.9	3.43	16.9	:	44.6	1970/71	
300.0	13.2	173.1	3.08	11.5	:	41.2	1975	De 5 à moins de 20 ha
285.7	14.2	175.8	2.77	10.9	:	37.1	1977	
279.2	14.5	183.7	2.47	10.8	13.8	34.9	1979/80	
241.7	11.4	183.7	2.00	9.2	:	29.5	1983	From 5 to less than 20 ha
245.3	11.3	183.3	2.02	8.2	:	29.2	1985	
239.4	10.1	187.7	1.88	8.4	18.2	27.3	1987	
95.1	:	26.5	0.19	2.7	:	33.8	1970/71	
106.0	2.5	27.9	0.26	2.1	:	32.9	1975	De 20 à moins de 80 ha
107.9	3.2	30.3	0.27	2.1	:	31.5	1977	
112.2	4.4	37.2	0.37	2.4	3.3	31.4	1979/80	
108.7	3.8	37.2	0.26	2.2	:	30.3	1983	From 20 to less than 80
114.8	3.7	37.0	0.37	1.9	:	30.8	1985	
116.2	3.3	32.9	0.39	1.8	4.2	30.5	1987	
11.4	:	3.1	0.00	0.1	:	11.6	1970/71	
14.4	0.2	3.3	0.00	0.0	:	12.2	1975	80 ha et plus
15.4	0.2	3.2	0.00	0.0	:	12.4	1977	
16.3	0.4	5.0	0.00	0.1	1.4	13.4	1979/80	
15.5	0.3	5.0	0.00	0.1	:	14.2	1983	80 ha and over
16.1	0.4	4.2	0.00	0.1	:	14.5	1985	
13.8	0.3	3.9	0.00	0.1	1.5	14.3	1987	
1051.9	:	1621.9	6.15	73.2	:	140.7	1970/71	Total avec céréales
875.6	99.2	1474.5	5.10	39.6	:	127.3	1975	
828.2	89.2	1451.9	4.47	34.7	:	114.6	1977	
793.0	73.5	1382.5	3.91	28.9	521.4	108.9	1979/80	Total with cereals
696.6	52.2	1382.5	3.31	21.9	:	95.9	1983	
669.3	50.1	1267.1	3.17	19.6	:	94.8	1985	
625.3	39.2	1229.7	3.02	20.3	402.8	90.2	1987	
66.3	:	56.9	80.8	39.7	:	43.1	1970/71	
66.6	43.5	55.3	82.1	24.4	:	45.4	1975	Proportion d'exploitat.
66.3	39.6	55.1	77.7	22.4	:	42.3	1977	ayant des céréales (en %)
63.2	32.9	48.8	75.6	19.4	67.8	40.5	1979/80	Proportion of holding
61.7	23.6	48.8	72.6	15.8	:	36.6	1983	with cereals (in %)
63.3	22.8	45.2	71.9	14.4	:	36.7	1985	
63.7	18.1	44.2	71.9	15.4	63.4	34.7	1987	

ENQUETE CE SUR LA STRUCTURE DES
EXPLOITATIONS AGRICOLES
1966/67 A 1987

Données en 1000

		EUR 12	EUR 10	B	DK	D	GR	ES
POMMES DE TERRE								
Moins de 1 ha Less than 1 ha	1970/71	:	:	82.3	16.4	619.9	:	:
	1975	:	:	54.0	10.9	475.6	:	:
	1977	:	:	52.0	10.9	449.5	:	:
	1979/80	:	:	39.5	7.7	377.3	:	:
	1983	:	1083.0	27.6	4.4	288.8	77.2	274.6
	1985	:	866.4	24.4	3.6	253.3	48.2	:
	1987	1290.0	715.2	19.2	2.5	208.0	54.5	214.6
De 1 à moins de 5 ha From 1 to less than 5 ha	1970/71	:	:	12.2	5.8	130.7	:	:
	1975	:	:	9.5	3.9	83.6	:	:
	1977	:	:	10.3	4.6	70.5	:	:
	1979/80	:	:	8.9	3.1	49.1	:	:
	1983	:	99.8	8.1	2.2	32.0	6.4	26.8
	1985	:	99.8	8.9	2.0	27.0	9.6	:
	1987	138.0	90.2	8.7	1.7	21.9	8.5	23.3
De 5 à moins de 20 ha From 5 to less than 20 ha	1970/71	:	:	0.9	1.8	7.9	:	:
	1975	:	:	0.9	1.7	8.3	:	:
	1977	:	:	1.2	2.0	9.4	:	:
	1979/80	:	:	1.2	1.7	8.3	:	:
	1983	:	36.7	1.4	1.6	8.3	0.5	3.0
	1985	:	40.2	1.9	1.6	9.0	1.8	:
	1987	42.4	39.5	2.3	1.5	9.4	1.2	2.2
20 ha et plus 20 ha and over	1970/71	:	:	-	0.1	0.3	:	:
	1975	:	:	-	0.2	0.3	:	:
	1977	:	:	-	0.3	0.5	:	:
	1979/80	:	:	-	0.3	0.5	:	:
	1983	:	6.1	-	0.3	0.6	-	0.2
	1985	:	6.8	0.1	0.3	0.8	-	:
	1987	6.8	6.6	0.1	0.3	0.9	-	0.2
Total avec pommes de terre Total with potatoes	1970/71	:	:	95.4	24.1	758.8	:	:
	1975	:	:	64.4	16.7	567.8	:	:
	1977	:	:	63.5	17.8	529.9	:	:
	1979/80	:	:	49.6	12.8	435.2	:	:
	1983	:	1225.7	37.1	8.5	329.7	84.1	304.6
	1985	:	1013.3	35.3	7.5	290.1	59.6	:
	1987	1477.3	851.4	30.3	6.1	240.3	64.2	240.4
Proportion d'exploitat. ayant des pommes de terre Proportion of holding with potatoes (in %)	1970/71	:	:	51.8	16.5	70.6	:	:
	1975	:	:	46.6	12.6	62.5	:	:
	1977	:	:	50.2	13.9	62.2	:	:
	1979/80	:	:	43.1	10.4	51.2	:	:
	1983	:	18.8	36.2	8.6	43.0	8.8	16.8
	1985	:	15.9	36.1	8.1	39.2	6.3	:
	1987	17.1	13.7	32.7	7.0	34.1	6.7	13.4

EC SURVEY ON THE STRUCTURE
OF AGRICULTURAL HOLDINGS
1966/67 TO 1987

Data in 1000

F	IRL	I	L	NL	P	UK		
POTATOES								
842.6	:	469.9	4.09	49.2	:	46.3	1970/71	
605.1	118.1	423.7	2.96	23.8	:	31.9	1975	Moins de 1 ha
568.4	117.9	414.9	2.72	22.8	:	31.9	1977	
419.4	93.9	275.8	1.99	14.8	589.4	24.3	1979/80	
311.8	69.3	275.8	1.40	10.1	:	16.6	1983	Less than 1 ha
255.5	61.9	193.7	1.43	9.2	:	15.2	1985	
187.9	48.3	172.9	1.20	7.3	360.2	13.2	1987	
46.4	:	15.0	0.67	16.9	:	22.4	1970/71	
25.3	3.4	19.5	0.32	9.9	:	16.4	1975	De 1 à moins de 5 ha
24.7	4.9	25.5	0.44	10.4	:	17.7	1977	
20.4	3.1	12.8	0.28	8.5	20.0	15.5	1979/80	
14.9	2.6	12.8	0.24	7.2	:	13.4	1983	From 1 to less than 5 ha
14.0	3.2	14.6	0.20	7.4	:	12.9	1985	
12.6	2.6	16.0	0.17	6.8	24.5	11.2	1987	
5.0	:	0.4	0.00	9.6	:	11.7	1970/71	
5.6	0.4	0.7	0.00	9.1	:	8.8	1975	De 5 à moins de 20 ha
7.1	0.6	0.7	0.00	9.8	:	9.9	1977	
6.6	0.5	0.6	0.00	9.6	0.6	9.0	1979/80	
6.1	0.5	0.6	0.02	9.1	:	8.6	1983	From 5 to less than 20 ha
7.0	0.6	0.6	0.02	9.3	:	8.4	1985	
6.5	0.8	0.9	0.02	9.0	0.7	7.7	1987	
1.1	:	-	-	0.6	:	2.4	1970/71	
1.0	0.1	-	-	1.1	:	1.9	1975	20 ha et plus
1.1	0.1	0.1	0.01	1.4	:	3.3	1977	
1.2	0.1	0.1	-	1.5	-	2.0	1979/80	
1.3	0.1	0.1	-	1.6	:	2.1	1983	20 ha and over
1.6	0.1	0.1	-	1.7	:	2.1	1985	
1.3	0.1	0.1	-	1.8	-	2.0	1987	
895.1	:	485.3	4.76	76.3	:	82.8	1970/71	
637.0	122.0	443.9	3.28	43.9	:	59.0	1975	Total avec pommes de terre
601.3	123.5	441.2	3.17	44.4	:	62.8	1977	
447.6	97.6	289.3	2.27	34.4	610.0	50.8	1979/80	
334.1	72.5	289.3	1.66	28.0	:	40.7	1983	Total with potatoes
278.1	65.8	209.0	1.65	27.6	:	38.6	1985	
208.3	51.8	189.9	1.39	25.0	385.5	34.1	1987	
56.4	:	17.0	62.5	41.3	:	25.3	1970/71	
48.4	53.5	16.7	52.8	27.0	:	21.0	1975	Proportion d'exploitat. ayant des pommes de terre
48.1	54.9	16.7	55.1	28.7	:	23.2	1977	
35.7	43.7	10.2	43.9	23.1	79.3	18.9	1979/80	Proportion of holding with potatoes (in %)
29.6	32.8	10.2	36.4	20.2	:	15.5	1983	
26.3	29.9	7.5	37.4	20.3	:	14.9	1985	
21.2	23.9	6.8	33.2	18.9	60.7	13.1	1987	

ENQUETE CE SUR LA STRUCTURE DES
EXPLOITATIONS AGRICOLES
1966/67 A 1987

Données en 1000

		EUR 12	EUR 10	B	DK	D	GR	ES
BETTERAVES SUCRIERES								
Moins de 1 ha Less than 1 ha	1970/71	:	:	8.3	3.1	36.0	:	:
	1975	:	:	4.1	0.7	16.6	:	:
	1977	:	:	3.2	0.5	12.2	:	:
	1979/80	:	:	2.3	0.4	11.4	:	:
	1983	:	48.8	1.6	0.2	7.8	11.5	16.0
	1985	:	34.2	1.3	0.1	7.0	8.5	:
	1987	44.0	32.6	1.4	0.1	6.6	6.0	10.4
De 1 à moins de 2 ha From 1 to less than 2 ha	1970/71	:	:	9.2	3.9	30.9	:	:
	1975	:	:	6.1	2.5	18.3	:	:
	1977	:	:	5.1	2.1	16.0	:	:
	1979/80	:	:	4.6	2.0	14.5	:	:
	1983	:	57.2	3.8	1.5	12.2	9.5	12.7
	1985	:	55.2	3.3	1.3	11.2	9.4	:
	1987	69.8	57.5	3.7	1.4	11.5	6.1	12.3
De 2 à moins de 10 ha From 2 to less than 10 ha	1970/71	:	:	14.0	6.5	43.5	:	:
	1975	:	:	13.9	9.4	49.1	:	:
	1977	:	:	11.5	8.8	47.8	:	:
	1979/80	:	:	12.7	8.0	45.2	:	:
	1983	:	144.2	11.8	6.8	41.9	5.2	22.9
	1985	:	144.1	12.1	6.3	40.7	5.4	:
	1987	160.5	139.7	11.4	6.1	39.2	4.8	20.8
10 ha et plus 10 ha and over	1970/71	:	:	1.2	0.7	5.1	:	:
	1975	:	:	2.6	2.3	9.6	:	:
	1977	:	:	2.0	2.1	9.9	:	:
	1979/80	:	:	2.7	2.0	9.3	:	:
	1983	:	44.0	2.7	2.0	9.8	-	4.1
	1985	:	45.4	3.1	2.0	10.5	0.1	:
	1987	47.8	43.9	2.6	1.9	9.8	-	3.9
Total avec betteraves sucrières Total with sugar beet	1970/71	:	:	32.7	14.2	115.5	:	:
	1975	:	:	26.7	14.9	93.6	:	:
	1977	:	:	21.8	13.5	85.9	:	:
	1979/80	:	:	22.3	12.4	80.4	:	:
	1983	:	294.2	19.9	10.5	71.7	26.2	55.7
	1985	:	278.8	19.8	9.7	69.4	23.3	:
	1987	322.2	273.8	19.1	9.4	67.0	16.9	47.4
Proportion d'exploitat. ayant des betteraves sucrières (en %) Proportion of holding with sugar beet (in %)	1970/71	:	:	17.8	9.7	10.7	:	:
	1975	:	:	19.3	11.3	10.3	:	:
	1977	:	:	17.2	10.6	10.1	:	:
	1979/80	:	:	19.4	10.1	9.5	:	:
	1983	:	4.5	19.4	10.6	9.3	2.7	3.1
	1985	:	4.4	20.2	10.5	9.4	2.4	:
	1987	3.7	4.4	20.6	10.8	9.5	1.8	2.6

EC SURVEY ON THE STRUCTURE
OF AGRICULTURAL HOLDINGS
1966/67 TO 1987

Data in 1000

F	IRL	I	L	NL	P	UK		
SUGAR BEET								
5.6	:	71.0	-	7.8	:	2.0	1970/71	Moins de 1 ha Less than 1 ha
4.9	2.8	49.7	-	3.6	:	0.8	1975	
4.6	1.8	43.1	0.02	2.4	:	0.5	1977	
2.7	1.1	23.5	0.02	1.5	:	0.4	1979/80	
2.2	0.8	23.5	0.01	1.0	:	0.2	1983	
1.4	0.6	14.3	0.02	0.8	:	0.2	1985	
1.8	0.3	15.4	0.02	0.8	1.0	0.2	1987	
10.1	:	34.2	-	9.1	:	2.3	1970/71	
5.7	2.8	31.1	-	6.2	:	1.4	1975	
5.2	2.3	30.7	-	4.7	:	1.0	1977	
4.6	1.3	21.8	-	3.7	:	0.8	1979/80	
3.8	1.3	21.8	-	2.8	:	0.5	1983	
4.0	0.9	22.1	-	2.6	:	0.4	1985	
3.5	0.5	27.4	-	3.1	0.1	0.4	1987	
29.0	:	28.3	-	14.5	:	10.7	1970/71	De 2 à moins de 10 ha From 2 to less than 10 ha
26.8	5.2	32.1	-	17.2	:	8.8	1975	
25.4	5.7	32.1	-	15.3	:	6.9	1977	
26.3	4.3	29.7	-	14.1	:	6.5	1979/80	
25.9	4.3	29.7	-	13.2	:	5.4	1983	
24.6	4.0	32.7	-	13.3	:	5.0	1985	
23.9	3.5	32.1	-	14.1	0.0	4.7	1987	
10.5	:	2.6	-	1.9	:	5.7	1970/71	10 ha et plus 10 ha and over
17.6	0.5	3.7	-	3.3	:	6.1	1975	
17.2	0.6	3.9	-	3.3	:	6.1	1977	
15.8	0.7	4.5	-	3.4	:	6.4	1979/80	
14.7	0.9	4.5	-	3.6	:	5.8	1983	
14.6	0.6	4.6	-	4.0	:	5.9	1985	
13.8	1.0	5.3	-	3.7	-	5.9	1987	
55.2	:	136.1	-	33.3	:	20.7	1970/71	Total avec betteraves sucrières Total with sugar beet
55.0	11.3	116.6	-	30.3	:	17.1	1975	
52.4	10.4	109.8	0.02	25.7	:	14.5	1977	
49.4	7.4	79.5	0.02	22.7	:	14.1	1979/80	
46.6	7.3	79.5	0.01	20.6	:	11.9	1983	
44.6	6.1	73.7	0.02	20.7	:	11.5	1985	
43.0	5.3	80.2	0.02	21.6	1.1	11.1	1987	
3.5	:	4.8	-	18.0	:	6.3	1970/71	Proportion d'exploitat. ayant des betteraves sucrières (en %) Proportion of holding with sugar beet (in %)
4.2	5.0	4.4	-	18.6	:	6.1	1975	
4.2	4.6	4.2	0.3	16.6	:	5.3	1977	
3.9	3.3	2.8	0.4	15.3	:	5.2	1979/80	
4.1	3.3	2.8	0.2	14.9	:	4.5	1983	
4.2	2.8	2.6	0.5	15.2	:	4.4	1985	
4.4	2.4	2.9	0.5	16.4	0.2	4.3	1987	

ENQUETE CE SUR LA STRUCTURE DES
EXPLOITATIONS AGRICOLES
1966/67 A 1987

Données en 1000

		EUR 12	EUR 10	B	DK	D	GR	ES
IV. LES CULTURES PERMANENTES ===== A.L'importance des cultures permanentes -----								
Nombre total d'exploitations Total number of holdings	1966/67	:	:	214.8	:	1246.0	991.5	:
	1970/71	:	:	184.0	146.0	1074.6	1046.3	:
	1975	:	:	138.1	132.3	907.9	:	:
	1977	:	6602.8	126.5	127.8	851.6	957.0	:
	1979/80	:	6820.3	115.1	122.7	849.9	998.9	:
	1983	:	6515.7	102.6	98.7	767.6	958.7	1818.2
	1985	:	6359.3	97.8	92.4	740.5	951.6	:
	1987	8644.4	6217.2	92.6	86.9	705.1	953.3	1791.6
SAU totale (en ha) Total AA (in ha)	1966/67	:	:	1593.1	:	12678.2	:	:
	1970/71	:	:	1540.3	2965.5	12651.1	3565.1	:
	1975	:	:	1467.5	2966.0	12398.6	:	:
	1977	:	90193.8	1448.7	2927.5	12214.5	3372.6	:
	1979/80	:	89553.0	1421.0	2920.3	12212.3	3549.8	:
	1983	:	88744.8	1392.8	2846.5	11922.6	3907.7	23506.0
	1985	:	88281.3	1381.2	2834.6	11884.0	4116.3	:
	1987	115400.7	87273.2	1370.3	2798.3	11842.9	3842.4	24796.5
Nombre d'exploitations ayant des cultures permanentes Number of holdings with permanent crops	1966/67	:	:	31.1	:	209.9	:	:
	1970/71	:	:	16.3	:	153.4	:	:
	1975	:	:	11.0	3.6	121.8	:	:
	1977	:	:	8.3	2.9	109.2	:	:
	1979/80	:	3462.5	7.6	2.6	114.4	700.0	:
	1983	:	3325.8	5.8	2.0	99.1	666.3	970.5
	1985	:	3080.6	5.1	1.7	95.1	655.1	:
	1987	4484.1	3022.8	4.7	1.6	89.7	657.3	982.7
Superficie en cultures permanentes Area under permanent crops	1966/67	:	:	24.4	:	164.6	827.4	:
	1970/71	:	:	21.1	14.0	159.5	855.0	:
	1975	:	:	17.4	13.3	158.3	:	:
	1977	:	5733.6	14.9	12.6	159.7	952.1	:
	1979/80	:	5583.5	14.4	12.4	168.8	1019.6	:
	1983	:	5527.8	13.5	11.1	163.9	1047.6	4187.6
	1985	:	5381.4	13.5	10.9	167.0	1026.4	:
	1987	10612.6	5451.9	13.8	10.0	166.7	1052.0	4378.0
NOMBRE D'EXPLOITATIONS AYANT:								
-des plantations d'arbres fruitiers et baies -fruit and berry plantations	1966/67	:	:	23.7	:	117.8	:	:
	1970/71	:	:	11.0	:	46.9	:	:
	1975	:	:	7.6	2.6	67.6	:	:
	1977	:	:	5.4	2.2	57.2	:	:
	1979/80	:	987.8	5.1	1.9	60.0	263.0	:
	1983	:	885.4	3.7	1.4	49.7	191.7	347.8
	1985	:	813.4	3.3	1.2	46.4	177.3	:
	1987	1265.4	806.8	3.1	1.1	43.6	181.7	329.4
-des vignes -vineyards	1966/67	:	:	-	-	108.5	:	:
	1970/71	:	:	-	-	101.2	:	:
	1975	:	:	-	-	61.9	:	:
	1977	:	:	-	-	59.4	:	:
	1979/80	:	2329.7	-	-	62.1	305.0	:
	1983	:	2246.0	-	-	56.3	302.2	396.5
	1985	:	1893.3	-	-	55.1	268.0	:
	1987	2488.5	1792.5	-	-	52.7	257.4	339.4
SUPERFICIE EN:								
-plantations d'arbres fruitiers et baies -fruit and berry plantations	1966/67	:	:	20.4	:	73.7	:	:
	1970/71	:	:	18.8	10.3	52.3	:	:
	1975	:	:	14.9	10.9	56.0	:	:
	1977	:	:	12.5	9.2	52.4	:	:
	1979/80	:	1159.9	11.8	8.8	54.1	158.9	:
	1983	:	1120.7	10.7	7.8	47.8	146.5	884.2
	1985	:	1069.8	10.6	7.3	46.9	140.3	:
	1987	2082.1	1089.6	10.7	6.6	46.3	145.3	858.9
-vignes -vineyards	1966/67	:	:	-	-	74.2	:	:
	1970/71	:	:	-	-	84.3	:	:
	1975	:	:	-	-	83.8	:	:
	1977	:	:	-	-	87.7	:	:
	1979/80	:	2465.8	-	-	92.0	162.3	:
	1983	:	2432.3	-	-	93.8	181.0	1265.7
	1985	:	2347.2	-	-	97.0	143.1	:
	1987	3825.7	2302.9	-	-	96.8	140.7	1223.8

EC SURVEY ON THE STRUCTURE
OF AGRICULTURAL HOLDINGS
1966/67 TO 1987

Data in 1000

F	IRL	I	L	NL	P	UK		
IV. PERMANENT CROPS =====								
A. Significance of permanent crops -----								
1708.0	:	2980.5	8.61	247.0	:	:	1966/67	Nombre total d'exploitations Total number of holdings
1587.6	:	2849.9	7.61	184.6	:	326.7	1970/71	
1315.1	228.0	2664.2	6.21	162.6	:	280.6	1975	
1249.2	225.0	2634.1	5.75	154.6	:	271.2	1977	
1255.3	223.5	2832.4	5.17	148.7	769.4	268.6	1979/80	
1129.6	221.1	2832.4	4.56	138.5	:	261.9	1983	
1056.9	220.2	2801.1	4.41	135.9	:	258.5	1985	
981.8	217.0	2784.1	4.19	132.0	635.5	260.1	1987	
30115.2	:	17928.3	133.95	2232.5	:	:	1966/67	
29940.0	:	17178.8	135.14	2142.6	:	17710.5	1970/71	
29463.6	5076.6	16485.5	136.07	2086.3	:	16469.0	1975	
29305.8	5067.8	16517.5	132.36	2060.3	:	17146.7	1977	
29277.7	5048.5	15857.8	130.06	2037.1	3314.0	17098.4	1979/80	
28759.6	5036.6	15857.8	127.42	2010.2	:	16883.6	1983	
28486.8	4995.6	15600.7	126.09	2026.2	:	16829.8	1985	
28058.0	4915.4	15544.6	126.56	2023.7	3331.0	16751.1	1987	
849.1	:	1893.9	1.62	33.2	:	:	1966/67	Nombre d'exploitations ayant des cultures permanentes Number of holdings with permanent crops
720.8	:	1957.8	1.49	21.6	:	:	1970/71	
565.2	3.7	1819.9	1.11	15.3	:	14.7	1975	
525.0	1.2	1753.7	1.14	13.0	:	11.5	1977	
490.5	2.2	2120.3	1.04	12.5	521.6	11.4	1979/80	
408.6	1.3	2120.3	0.89	10.8	:	10.7	1983	
370.2	1.2	1930.9	0.87	10.3	:	10.1	1985	
321.5	0.7	1926.8	0.83	9.8	478.6	9.9	1987	
1598.2	:	3092.0	1.67	54.4	:	:	1966/67	
1488.4	:	3039.8	1.44	42.9	:	79.2	1970/71	
1448.9	2.7	3084.4	1.41	39.2	:	69.2	1975	
1408.7	1.5	3086.0	1.50	34.3	:	62.3	1977	
1322.0	2.7	2943.2	1.45	35.2	710.2	63.7	1979/80	
1258.9	2.1	2943.2	1.43	29.9	:	56.2	1983	
1237.8	3.0	2838.5	1.45	29.7	:	53.1	1985	
1216.1	3.0	2907.8	1.45	29.3	782.7	51.7	1987	
NUMBER OF HOLDINGS WITH:								
235.5	:	358.4	0.59	28.2	:	:	1966/67	-des plantations d'arbres fruitiers et baies -fruit and berry plantations
139.2	:	319.7	0.46	14.6	:	18.0	1970/71	
129.2	3.5	376.0	0.19	10.9	:	13.3	1975	
118.4	0.8	367.0	0.20	9.2	:	10.5	1977	
113.9	1.7	524.0	0.16	8.3	85.0	9.7	1979/80	
98.1	0.7	524.0	0.11	7.0	:	9.0	1983	
88.8	0.9	480.6	0.09	6.5	:	8.3	1985	
79.9	0.5	483.0	0.09	5.9	129.2	8.0	1987	
727.0	-	1304.4	1.43	-	:	-	1966/67	
659.9	-	1359.2	1.35	-	:	-	1970/71	
507.1	-	1257.3	1.05	-	:	-	1975	
471.8	-	1218.6	1.08	-	:	-	1977	
430.9	-	1530.7	1.00	-	408.4	-	1979/80	
355.9	-	1530.7	0.86	-	:	-	1983	
319.8	-	1249.6	0.84	-	:	-	1985	
274.7	-	1206.9	0.80	-	356.7	-	1987	
AREA UNDER								
288.7	:	541.9	0.29	47.1	:	:	1966/67	-plantations d'arbres fruitiers et baies -fruit and berry plantations
230.0	:	442.4	0.23	37.8	:	75.2	1970/71	
213.3	2.5	560.4	0.15	31.9	:	64.2	1975	
203.3	1.3	523.9	0.14	28.9	:	58.5	1977	
196.8	2.6	641.7	0.11	27.5	102.3	57.6	1979/80	
190.4	1.8	641.7	0.08	23.7	:	50.2	1983	
193.4	2.8	598.2	0.08	23.3	:	46.9	1985	
196.0	2.9	614.2	0.07	22.2	133.6	45.3	1987	
1232.1	-	1219.5	1.35	-	:	-	1966/67	
1200.2	-	1153.5	1.16	-	:	-	1970/71	
1191.0	-	1240.5	1.22	-	:	-	1975	
1164.2	-	1281.1	1.33	-	:	-	1977	
1084.0	-	1126.2	1.30	-	270.4	-	1979/80	
1030.0	-	1126.2	1.32	-	:	-	1983	
1010.0	-	1095.8	1.33	-	:	-	1985	
986.6	-	1077.4	1.33	-	299.0	-	1987	

ENQUETE CE SUR LA STRUCTURE DES
EXPLOITATIONS AGRICOLES
1966/67 A 1987

Données en 1000

		EUR 12	EUR 10	B	DK	D	GR	ES
B. Répartition des exploitations selon leur superficie en certaines cultures sélectionnées -----								
PLANTATIONS D'ARBRES FRUITIERS ET BAIES								
Moins de 1 ha Less than 1 ha	1970/71	:	:	6.5	:	35.3	:	:
	1975	:	:	4.5	1.0	55.6	:	:
	1977	:	:	2.9	0.8	46.3	:	:
	1979/80	:	710.4	2.8	0.7	49.0	211.0	:
	1983	:	613.1	1.8	0.3	40.0	141.8	157.5
	1985	:	543.8	1.5	0.3	37.1	128.1	:
	1987	765.3	536.2	1.3	0.2	34.3	131.1	130.5
De 1 à moins de 2 ha From 1 to less than 2 ha	1970/71	:	:	1.8	:	5.9	:	:
	1975	:	:	1.1	0.5	6.3	:	:
	1977	:	:	0.8	0.4	5.5	:	:
	1979/80	:	146.5	0.8	0.3	5.6	34.0	:
	1983	:	141.6	0.6	0.2	4.8	32.4	78.7
	1985	:	139.4	0.5	0.1	4.4	31.2	:
	1987	236.2	140.4	0.5	0.1	4.5	32.4	80.5
De 2 à moins de 10 ha From 2 to less than 10 ha	1970/71	:	:	2.5	:	5.0	:	:
	1975	:	:	1.8	0.8	4.8	:	:
	1977	:	:	1.5	0.8	4.6	:	:
	1979/80	:	120.9	1.3	0.7	4.5	17.8	:
	1983	:	117.7	1.1	0.6	4.1	17.3	97.5
	1985	:	116.7	1.0	0.6	4.0	17.8	:
	1987	235.4	116.4	1.0	0.5	3.9	18.0	105.3
De 10 à moins de 30 ha From 10 to less than 30	1970/71	:	:	0.2	:	0.7	:	:
	1975	:	:	0.3	0.3	0.8	:	:
	1977	:	:	0.2	0.2	0.8	:	:
	1979/80	:	11.3	0.2	0.2	0.8	0.3	:
	1983	:	11.0	0.2	0.2	0.8	0.2	11.8
	1985	:	11.3	0.3	0.2	0.8	0.2	:
	1987	24.2	11.7	0.3	0.2	0.8	0.2	11.1
30 ha et plus 30 ha and over	1970/71	:	:	-	:	-	:	:
	1975	:	:	-	-	-	:	:
	1977	:	:	-	-	-	:	:
	1979/80	:	1.8	-	-	-	-	:
	1983	:	1.8	-	-	-	-	2.4
	1985	:	1.8	-	-	-	-	:
	1987	4.2	1.9	-	-	-	-	2.1
Total avec arbres fruitiers et baies Total with fruit and berry plantations	1970/71	:	:	11.0	:	46.9	:	:
	1975	:	:	7.7	2.6	67.5	:	:
	1977	:	:	5.4	2.2	57.2	:	:
	1979/80	:	990.9	5.1	1.9	59.9	263.1	:
	1983	:	885.2	3.7	1.3	49.7	191.7	347.9
	1985	:	813.0	3.3	1.2	46.3	177.3	:
	1987	1265.4	806.8	3.1	1.1	43.6	181.7	329.4
Proportion d'exploitat. ayant des arbres fruit. et baies (en %) Proportion of holdings with fruit and berry plantations (en %)	1970/71	:	:	6.0	:	4.4	:	:
	1975	:	:	5.6	2.0	7.4	:	:
	1977	:	:	4.3	1.7	6.7	:	:
	1979/80	:	14.5	4.4	1.5	7.0	26.3	:
	1983	:	13.6	3.6	1.3	6.5	20.0	19.1
	1985	:	12.8	3.4	1.3	6.3	18.6	:
	1987	14.6	13.0	3.3	1.2	6.2	19.1	18.4

EC SURVEY ON THE STRUCTURE
OF AGRICULTURAL HOLDINGS
1966/67 TO 1987

Data in 1000

F	IRL	I	L	NL	P	UK		
B. Distribution of holdings by area under selected arable land crops -----								
FRUIT AND BERRY PLANTATIONS								
92.5	:	201.6	0.40	6.5	:	:	1970/71	
85.2	3.2	221.3	0.17	4.9	:	6.4	1975	Moins de 1 ha
76.6	0.6	221.0	0.17	3.9	:	0.3	1977	
78.7	1.3	359.4	0.13	3.3	61.9	4.1	1979/80	Less than 1 ha
62.8	0.4	359.4	0.09	2.8	:	3.7	1983	
53.8	0.5	316.6	0.07	2.5	:	3.3	1985	
46.7	0.3	316.8	0.07	2.2	98.6	3.3	1987	
19.6	:	62.3	-	2.7	:	:	1970/71	
18.9	0.1	82.3	-	1.7	:	2.4	1975	De 1 à moins de 2 ha
17.3	-	78.6	-	1.5	:	1.0	1977	
15.6	0.2	86.9	-	1.4	11.4	1.7	1979/80	From 1 to less than 2 ha
13.9	0.1	86.9	-	1.2	:	1.5	1983	
12.6	0.2	87.9	0.01	1.1	:	1.4	1985	
11.7	0.0	88.8	0.01	1.0	15.3	1.4	1987	
23.2	:	50.9	-	4.7	:	:	1970/71	
21.4	0.1	66.5	-	3.6	:	3.0	1975	De 2 à moins de 10 ha
21.1	0.1	61.7	-	3.1	:	3.6	1977	
19.3	0.1	71.7	-	2.9	10.4	2.6	1979/80	From 2 to less than 10 ha
17.9	0.1	71.7	-	2.4	:	2.5	1983	
18.5	0.1	70.1	0.01	2.2	:	2.4	1985	
17.4	0.1	71.1	0.01	2.0	13.6	2.2	1987	
3.3	:	4.3	-	0.7	:	:	1970/71	
3.1	-	5.1	-	0.7	:	1.0	1975	De 10 à moins de 30 ha
2.8	-	4.8	-	0.7	:	2.6	1977	
2.9	0.1	5.1	-	0.7	1.1	1.0	1979/80	From 10 to less than 30
3.0	-	5.1	-	0.6	:	0.9	1983	
3.1	0.1	5.1	-	0.7	:	0.8	1985	
3.3	0.1	5.4	0.00	0.7	1.4	0.8	1987	
0.6	:	0.7	-	-	:	:	1970/71	
0.6	-	0.9	-	-	:	0.5	1975	30 ha et plus
0.5	-	0.8	-	-	:	3.0	1977	
0.5	-	0.9	-	-	0.2	0.4	1979/80	30 ha and over
0.6	-	0.9	-	-	:	0.3	1983	
0.6	-	0.9	-	-	:	0.3	1985	
0.8	-	0.8	-	-	0.2	0.3	1987	
139.2	:	319.8	0.40	14.6	:	:	1970/71	
129.2	3.4	376.1	0.17	10.9	:	13.3	1975	Total avec arbres fruitiers et baies
118.3	0.7	366.9	0.17	9.2	:	10.5	1977	Total with fruit and berry plantations
117.0	1.7	524.0	0.13	8.3	85.0	9.8	1979/80	
98.2	0.6	524.0	0.09	7.0	:	8.9	1983	
88.6	0.9	480.6	0.09	6.5	:	8.2	1985	
79.9	0.5	483.0	0.09	5.9	129.2	8.0	1987	
8.8	:	11.2	5.3	7.9	:	:	1970/71	Proportion d'exploitat. ayant des arbres fruit. et baies (en %)
9.8	1.5	14.1	2.7	6.7	:	4.7	1975	Proportion of holdings with fruit and berry plantations (en %)
9.5	0.3	13.9	3.0	6.0	:	3.9	1977	
9.3	0.8	18.5	2.5	5.6	11.0	3.6	1979/80	
8.7	0.3	18.5	2.0	5.1	:	3.4	1983	
8.4	0.4	17.2	2.0	4.8	:	3.2	1985	
8.1	0.2	17.3	2.1	4.4	20.3	3.1	1987	

ENQUETE CE SUR LA STRUCTURE DES
EXPLOITATIONS AGRICOLES
1966/67 A 1987

Données en 1000

		EUR 12	EUR 10	B	DK	D	GR	ES
VIGNES								
Moins de 1 ha Less than 1 ha	1970/71	:	:	-	-	78.1	:	:
	1975	:	:	-	-	37.5	:	:
	1977	:	:	-	-	34.9	:	:
	1979/80	:	1807.7	-	-	37.2	256.0	:
	1983	:	1736.4	-	-	32.1	245.4	175.5
	1985	:	1416.3	-	-	30.9	223.6	:
	1987	1743.5	1316.7	-	-	28.8	213.9	140.7
De 1 à moins de 2 ha From 1 to less than 2 ha	1970/71	:	:	-	-	12.7	:	:
	1975	:	:	-	-	12.1	:	:
	1977	:	:	-	-	11.6	:	:
	1979/80	:	259.6	-	-	11.6	31.9	:
	1983	:	251.4	-	-	10.2	34.8	76.9
	1985	:	230.1	-	-	9.7	29.8	:
	1987	330.3	224.9	-	-	9.7	27.4	65.5
De 2 à moins de 10 ha From 2 to less than 10 ha	1970/71	:	:	-	-	10.1	:	:
	1975	:	:	-	-	11.9	:	:
	1977	:	:	-	-	12.4	:	:
	1979/80	:	227.1	-	-	12.8	17.0	:
	1983	:	221.0	-	-	13.3	21.9	117.3
	1985	:	207.1	-	-	13.8	14.6	:
	1987	343.5	211.5	-	-	13.4	16.2	103.9
De 10 à moins de 30 ha From 10 to less than 30	1970/71	:	:	-	-	0.3	:	:
	1975	:	:	-	-	0.4	:	:
	1977	:	:	-	-	0.4	:	:
	1979/80	:	31.1	-	-	0.5	0.1	:
	1983	:	32.4	-	-	0.6	-	22.5
	1985	:	35.0	-	-	0.7	0.1	:
	1987	61.0	34.2	-	-	0.8	-	24.6
30 ha et plus 30 ha and over	1970/71	:	:	-	-	-	:	:
	1975	:	:	-	-	-	:	:
	1977	:	:	-	-	0.1	:	:
	1979/80	:	4.3	-	-	0.1	-	:
	1983	:	4.6	-	-	0.1	-	4.3
	1985	:	5.0	-	-	0.1	-	:
	1987	10.3	5.1	-	-	0.1	-	4.7
Total avec vignes Total with vineyards	1970/71	:	:	-	-	101.2	:	:
	1975	:	:	-	-	61.9	:	:
	1977	:	:	-	-	59.4	:	:
	1979/80	:	2329.8	-	-	62.2	305.0	:
	1983	:	2245.8	-	-	56.3	302.1	396.5
	1985	:	1893.4	-	-	55.1	268.1	:
	1987	2488.6	1792.5	-	-	52.7	257.4	339.4
Proportion d'exploitat. ayant des vignes (en %) Proportion of holdings with vineyards (in %)	1970/71	:	:	-	-	9.4	:	:
	1975	:	:	-	-	6.8	:	:
	1977	:	:	-	-	7.0	:	:
	1979/80	:	34.2	-	-	7.3	30.5	:
	1983	:	34.5	-	-	7.3	31.5	21.8
	1985	:	29.8	-	-	7.4	28.2	:
	1987	28.8	28.8	-	-	7.5	27.0	18.9

EC SURVEY ON THE STRUCTURE
OF AGRICULTURAL HOLDINGS
1966/67 TO 1987

Data in 1000

F	IRL	I	L	NL	P	UK		
VINEYARDS								
447.9	-	1043.7	0.90	-	:	-	1970/71	Moins de 1 ha Less than 1 ha
325.9	-	907.0	0.64	-	:	-	1975	
302.2	-	863.7	0.64	-	:	-	1977	
276.3	-	1237.6	0.56	-	348.6	-	1979/80	
220.9	-	1237.6	0.43	-	:	-	1983	
193.0	-	968.4	0.44	-	:	-	1985	
157.1	-	916.6	0.40	-	286.1	-	1987	
76.8	-	191.0	0.29	-	:	-	1970/71	De 1 à moins de 2 ha From 1 to less than 2 ha
56.6	-	210.1	0.26	-	:	-	1975	
50.7	-	213.3	0.22	-	:	-	1977	
44.4	-	171.5	0.19	-	34.2	-	1979/80	
34.7	-	171.5	0.16	-	:	-	1983	
30.3	-	160.2	0.13	-	:	-	1985	
25.9	-	161.8	0.13	-	39.9	-	1987	
112.1	-	116.5	0.15	-	:	-	1970/71	De 2 à moins de 10 ha From 2 to less than 10 ha
96.5	-	130.0	0.15	-	:	-	1975	
90.8	-	130.1	0.22	-	:	-	1977	
83.5	-	113.6	0.24	-	23.4	-	1979/80	
71.9	-	113.6	0.26	-	:	-	1983	
67.8	-	110.6	0.27	-	:	-	1985	
62.7	-	119.0	0.27	-	28.0	-	1987	
20.3	-	6.7	-	-	:	-	1970/71	De 10 à moins de 30 ha From 10 to less than 30
24.5	-	8.6	-	-	:	-	1975	
24.4	-	9.7	-	-	:	-	1977	
23.6	-	6.9	-	-	1.8	-	1979/80	
24.9	-	6.9	-	-	:	-	1983	
25.2	-	9.0	-	-	:	-	1985	
25.1	-	8.3	-	-	2.2	-	1987	
2.8	-	1.3	-	-	:	-	1970/71	30 ha et plus 30 ha and over
3.6	-	1.6	-	-	:	-	1975	
3.7	-	1.9	-	-	:	-	1977	
3.2	-	1.0	-	-	0.4	-	1979/80	
3.5	-	1.0	-	-	:	-	1983	
3.6	-	1.3	-	-	:	-	1985	
3.9	-	1.2	-	-	0.4	-	1987	
659.9	-	1359.2	1.34	-	:	-	1970/71	Total avec vignes Total with vineyards
507.1	-	1257.3	1.05	-	:	-	1975	
471.8	-	1218.7	1.08	-	:	-	1977	
431.0	-	1530.6	0.99	-	408.4	-	1979/80	
355.9	-	1530.6	0.85	-	:	-	1983	
319.9	-	1249.5	0.84	-	:	-	1985	
274.7	-	1206.9	0.80	-	356.7	-	1987	
41.6	-	47.7	17.6	-	:	-	1970/71	Proportion d'exploitat. ayant des vignes (en %) Proportion of holdings with vineyards (in %)
38.6	-	47.2	16.9	-	:	-	1975	
37.8	-	46.3	18.8	-	:	-	1977	
34.3	-	54.0	19.1	-	53.1	-	1979/80	
31.5	-	54.0	18.6	-	:	-	1983	
30.3	-	44.6	19.0	-	:	-	1985	
28.0	-	43.3	19.0	-	-	-	1987	

ENQUETE CE SUR LA STRUCTURE DES
EXPLOITATIONS AGRICOLES
1966/67 A 1987

Données en 1000

		EUR 12	EUR 10	B	DK	D	GR	ES
V. LES CULTURES SOUS VERRE ===== A. L'importance des cultures sous verre -----								
Nombre total d'exploitations Total number of holdings	1966/67	:	:	214.8	:	1246.0	991.5	:
	1970/71	:	:	184.0	146.0	1074.6	1046.3	:
	1975	:	:	138.1	132.3	907.9	:	:
	1977	:	6602.8	126.5	127.8	851.6	957.0	:
	1979/80	:	6820.3	115.1	122.7	849.9	998.9	:
	1983	:	6515.7	102.6	98.7	767.6	958.7	1818.2
	1985	:	6359.3	97.8	92.4	740.5	951.6	:
1987	8644.4	6217.2	92.6	86.9	705.1	953.3	1791.6	
SAU totale (en ha) Total AA (in ha)	1966/67	:	:	1593.1	:	12678.2	:	:
	1970/71	:	:	1540.3	2965.5	12651.1	3565.1	:
	1975	:	:	1467.5	2966.0	12398.6	:	:
	1977	:	90193.8	1448.7	2927.5	12214.5	3372.6	:
	1979/80	:	89553.0	1421.0	2920.3	12212.3	3549.8	:
	1983	:	88744.8	1392.8	2846.5	11922.6	3907.7	23506.0
	1985	:	88281.3	1381.2	2834.6	11884.0	4116.3	:
1987	115399.3	87271.8	1370.3	2798.3	11842.9	3842.4	24796.5	
Nombre d'exploitations ayant serres utilisées Number of holdings with greenhouses in use	1970/71	:	:	10.2	3.6	:	:	:
	1975	:	:	9.3	3.2	9.4	:	:
	1977	:	:	8.4	2.8	:	11.9	:
	1979/80	:	:	7.6	2.6	11.8	:	:
	1983	:	:	7.0	2.0	:	10.1	:
	1985	:	115.3	6.5	1.9	12.1	15.2	:
	1987	130.1	105.0	6.2	1.8	10.9	12.8	22.4
Superficie de base des serres utilisées Ground area covered	1970/71	:	:	1.7	0.6	:	:	:
	1975	:	:	1.9	0.6	1.3	:	:
	1977	:	:	1.8	0.6	:	2.7	:
	1979/80	:	:	1.8	0.6	2.0	:	:
	1983	:	:	1.8	0.5	:	2.4	:
	1985	:	41.5	1.8	0.5	2.3	3.8	:
	1987	64.3	45.7	1.8	0.6	2.0	7.0	17.2
Nombre d'exploitations ayant des cultures sous verre Number of holdings with crops under glass	1966/67	:	:	14.7	:	23.9	:	:
	1970/71	:	:	:	:	:	:	:
	1975	:	:	8.6	3.2	14.9	:	:
	1977	:	:	7.6	2.8	13.8	11.9	:
	1979/80	:	:	7.6	2.5	14.7	:	:
	1983	:	97.4	6.8	2.0	12.6	10.0	13.4
	1985	:	114.4	6.2	1.8	13.0	13.6	:
1987	130.4	105.3	5.9	1.7	12.8	11.7	22.4	
Superficie en cultures sous verre Area under crops under glass	1966/67	:	:	2.0	:	2.5	:	:
	1970/71	:	:	:	:	:	:	:
	1975	:	:	1.8	0.6	2.9	:	:
	1977	:	:	1.7	0.6	2.9	2.7	:
	1979/80	:	:	1.8	0.6	3.3	:	:
	1983	:	34.2	1.7	0.5	3.0	2.4	11.9
	1985	:	42.7	1.7	0.5	3.2	3.6	:
1987	62.6	44.2	1.7	0.5	3.3	3.2	17.1	

EC SURVEY ON THE STRUCTURE
OF AGRICULTURAL HOLDINGS
1966/67 TO 1987

Data in 1000

F	IRL	I	L	NL	P	UK		
V.CROPS UNDER GLASS ===== A.Significance of crops under glass -----								
1708.0	:	2980.5	8.61	247.0	:	:	1966/67	Nombre total d'exploitations Total number of holdings
1587.6	:	2849.9	7.61	184.6	:	326.7	1970/71	
1315.1	228.0	2664.2	6.21	162.6	:	280.6	1975	
1249.2	225.0	2634.1	5.75	154.6	:	271.2	1977	
1255.3	223.5	2832.4	5.17	148.7	769.4	268.6	1979/80	
1129.6	221.1	2832.4	4.56	138.5	:	261.9	1983	
1056.9	220.2	2801.1	4.41	135.9	:	258.5	1985	
981.8	217.0	2784.1	4.19	132.0	635.5	260.1	1987	
30115.2	:	17928.3	133.95	2232.5	:	:	1966/67	SAU totale (en ha)
29940.0	:	17178.8	135.14	2142.6	:	17710.5	1970/71	
29463.6	5076.6	16485.5	136.07	2086.3	:	16469.0	1975	Total AA (in ha)
29305.8	5067.8	16517.5	132.36	2060.3	:	17146.7	1977	
29277.7	5048.5	15857.8	130.06	2037.1	3314.0	17098.4	1979/80	
28759.6	5036.6	15857.8	127.42	2010.2	:	16883.6	1983	
28486.8	4995.6	15600.7	126.09	2026.2	:	16829.8	1985	
28058.0	4915.4	15544.6	126.56	2023.7	3331.0	16749.6	1987	
14.8	:	14.4	0.08	17.9	:	11.3	1970/71	Nombre d'exploitations ayant serres utilisées
16.3	0.9	17.9	0.05	16.6	:	8.3	1975	
12.6	0.5	15.2	0.07	15.5	:	9.3	1977	Number of holdings with greenhouses in use
17.4	0.2	24.5	0.07	15.3	1.9	9.3	1979/80	
17.6	-	24.5	0.06	14.6	:	8.9	1983	
21.2	-	35.0	0.06	14.5	:	8.8	1985	
17.9	0.0	32.5	0.06	14.5	2.7	8.4	1987	
2.1	:	5.5	-	7.0	:	1.9	1970/71	Superficie de base des serres utilisées
3.0	0.1	6.8	-	7.7	:	1.7	1975	
3.9	0.1	6.7	0.01	7.9	:	2.1	1977	Ground area covered
5.0	0.3	9.3	-	8.3	0.7	2.1	1979/80	
5.5	0.1	9.3	-	8.7	:	2.1	1983	
6.2	-	15.9	-	8.9	:	2.1	1985	
6.5	0.0	16.7	0.01	9.1	1.3	2.1	1987	
23.4	:	15.3	0.25	21.1	:	:	1966/67	Nombre d'exploitations ayant des cultures sous verre
:	:	:	:	:	:	:	1970/71	
19.8	0.9	18.0	0.05	17.6	:	7.7	1975	Number of holdings with crops under glass
19.6	0.6	15.2	0.07	16.3	:	9.4	1977	
17.4	0.4	24.5	0.07	15.9	1.9	9.3	1979/80	
17.6	0.1	24.5	0.06	15.2	:	8.5	1983	
21.2	0.2	35.0	0.06	15.0	:	8.3	1985	
17.9	0.1	32.5	0.06	14.8	2.7	7.9	1987	
4.9	:	5.8	-	6.6	:	:	1966/67	Superficie en cultures sous verre
:	:	:	:	:	:	:	1970/71	
6.9	0.1	7.2	-	7.9	:	1.7	1975	Area under crops under glass
7.7	0.1	7.3	-	8.0	:	2.2	1977	
5.0	0.3	10.2	-	8.5	0.7	2.1	1979/80	
5.5	0.1	10.2	-	8.8	:	2.0	1983	
6.2	-	16.6	-	9.0	:	1.9	1985	
6.5	0.1	17.8	0.01	9.2	1.3	1.9	1987	

ENQUETE CE SUR LA STRUCTURE DES
EXPLOITATIONS AGRICOLES
1966/67 A 1987

Données en 1000

		EUR 12	EUR 10	B	DK	D	GR	ES
B. Répartition des exploitations selon leur superficie de cultures sous verre -----								
Moins de 0.05 ha Less than 0.05 ha	1975	:	:	1.8	1.0	2.8	:	:
	1977	:	:	1.4	0.8	2.0	:	:
	1979/80	:	:	1.3	0.7	2.3	:	:
	1983	:	15.3	1.1	0.4	1.7	0.8	0.4
	1985	:	16.2	0.9	0.4	1.7	0.9	:
	1987	17.2	13.1	0.8	0.3	1.7	0.7	3.5
De 0.05 à moins de 0.2 ha From 0.05 to less than 0.2 ha	1975	:	:	3.8	1.3	7.1	:	:
	1977	:	:	3.1	1.1	6.8	:	:
	1979/80	:	:	3.2	0.9	6.9	:	:
	1983	:	33.1	2.6	0.8	6.3	2.9	1.0
	1985	:	38.0	2.4	0.7	5.9	3.9	:
	1987	36.3	33.0	2.2	0.6	5.7	3.1	2.4
De 0.2 à moins de 0.5 ha From 0.2 to less than 0.5 ha	1975	:	:	2.1	0.6	3.8	:	:
	1977	:	:	2.1	0.7	3.8	:	:
	1979/80	:	:	2.1	0.6	4.0	:	:
	1983	:	28.5	2.0	0.6	3.4	5.2	3.7
	1985	:	35.6	1.9	0.5	3.8	6.8	:
	1987	37.6	31.1	1.8	0.5	3.7	6.1	6.0
De 0.5 à moins de 1 ha From 0.5 to less than 1 ha	1975	:	:	0.8	0.2	0.9	:	:
	1977	:	:	0.8	0.2	1.0	:	:
	1979/80	:	:	0.8	0.2	1.1	:	:
	1983	:	13.2	0.9	0.2	1.0	0.9	4.8
	1985	:	15.6	0.9	0.2	1.1	1.9	:
	1987	25.1	19.2	0.9	0.2	1.1	1.5	5.6
1 ha et plus 1 ha and over	1975	:	:	0.1	0.1	0.2	:	:
	1977	:	:	0.2	0.1	0.3	:	:
	1979/80	:	:	0.2	0.1	0.4	:	:
	1983	:	7.6	0.2	0.1	0.4	0.1	3.5
	1985	:	8.9	0.2	0.1	0.4	0.1	:
	1987	14.1	8.9	0.2	0.1	0.4	0.2	4.9
Total avec des cultures sous verre Total with crops under glass	1975	:	:	8.6	3.2	14.8	:	:
	1977	:	:	7.6	2.9	13.9	:	:
	1979/80	:	:	7.6	2.5	14.7	:	:
	1983	:	97.8	6.8	2.1	12.8	9.9	13.4
	1985	:	114.4	6.3	1.9	12.9	13.6	:
	1987	130.4	105.3	5.9	1.7	12.8	11.7	22.4
Proportion d'exploitat. ayant des cultures sous verre (en %) Proportion of holdings with crops under glass	1975	:	:	6.2	2.4	1.6	:	:
	1977	:	:	6.0	2.3	1.6	:	:
	1979/80	:	:	6.6	2.0	1.7	:	:
	1983	:	1.5	6.6	2.1	1.7	1.0	0.7
	1985	:	1.8	6.4	2.1	1.7	1.4	:
	1987	1.5	1.7	6.3	2.0	1.8	1.2	1.2

EC SURVEY ON THE STRUCTURE
OF AGRICULTURAL HOLDINGS
1966/67 TO 1987

Data in 1000

F	IRL	I	L	NL	P	UK		
B. Distribution of holdings by area under crops under glass -----								
4.5	0.6	2.2	0.01	2.2	:	2.2	1975	Moins de 0.05 ha Less than 0.05 ha
3.2	0.4	1.7	0.02	1.9	:		1977	
4.3	0.2	2.4	0.02	1.9	0.6	3.4	1979/80	
4.0	0.1	2.4	0.02	1.8	:	3.0	1983	
5.1	0.2	2.4	0.02	1.7	:	2.9	1985	
3.1	-	2.1	0.02	1.7	0.6	2.7	1987	
7.2	-	6.5	0.04	4.0	:	3.3	1975	De 0.05 à moins de 0.2 ha From 0.05 to less than 0.2 ha
7.1	-	4.2	0.04	3.5	:		1977	
6.3	-	7.8	0.04	3.3	0.6	3.5	1979/80	
6.4	-	7.8	0.03	3.1	:	3.2	1983	
7.8	-	11.2	0.03	3.0	:	3.1	1985	
6.5	-	8.9	0.03	3.0	0.9	2.9	1987	
4.3	0.1	5.3	-	4.9	:	1.6	1975	De 0.2 à moins de 0.5 ha From 0.2 to less than 0.5 ha
5.0	0.1	5.2	0.01	4.3	:		1977	
4.1	-	8.3	0.01	3.8	0.3	1.6	1979/80	
4.2	-	8.3	0.01	3.3	:	1.5	1983	
5.1	-	12.9	0.01	3.1	:	1.5	1985	
4.7	0.1	9.8	0.01	3.0	0.6	1.5	1987	
2.1	-	2.3	-	4.7	:	0.3	1975	De 0.5 à moins de 1 ha From 0.5 to less than 1 ha
2.5	-	2.4	-	4.6	:		1977	
1.6	-	3.7	-	4.6	0.2	0.5	1979/80	
1.6	-	3.7	-	4.4	:	0.5	1983	
1.7	-	5.0	-	4.3	:	0.5	1985	
1.8	-	8.8	-	4.2	0.3	0.5	1987	
1.6	-	1.7	-	1.7	:	0.3	1975	1 ha et plus 1 ha and over
1.8	-	1.7	-	2.0	:		1977	
1.1	0.1	2.4	-	2.3	0.2	0.3	1979/80	
1.4	-	2.4	-	2.7	:	0.3	1983	
1.5	-	3.5	-	2.8	:	0.3	1985	
1.7	-	2.9	-	3.0	0.3	0.3	1987	
19.7	0.7	18.0	0.05	17.5	:	7.7	1975	Total avec des cultures sous verre Total with crops under glass
19.6	0.5	15.2	0.07	16.3	:	9.4	1977	
17.4	0.3	24.6	0.07	15.9	1.9	9.3	1979/80	
17.6	0.1	24.6	0.06	15.3	:	8.5	1983	
21.2	0.2	35.0	0.06	14.9	:	8.3	1985	
17.9	0.1	32.5	0.06	14.8	2.7	7.9	1987	
1.5	0.3	0.7	0.8	10.8	:	2.7	1975	Proportion d'exploitat. ayant des cultures sous verre (en %) Proportion of holdings with crops under glass
1.6	0.2	0.6	1.2	10.5	:	3.5	1977	
1.4	0.1	0.9	1.4	10.7	0.2	3.5	1979/80	
1.6	0.0	0.9	1.3	11.0	:	3.2	1983	
2.0	0.1	1.2	1.4	11.0	:	3.2	1985	
1.8	-	1.2	1.3	11.2	0.4	3.0	1987	

ENQUETE CE SUR LA STRUCTURE DES
EXPLOITATIONS AGRICOLES
1966/67 A 1987

Données en 1000

		EUR 12	EUR 10	B	DK	D	GR	ES
VI. LES BOVINS ===== A. L'importance des bovins -----								
	1966/67	:	:	214.8	:	1246.0	991.5	:
Nombre total	1970/71	:	:	184.0	146.0	1074.6	1046.3	:
d'exploitations	1975	:	:	138.1	132.3	907.9	:	:
	1977	:	6602.8	126.5	127.8	851.6	957.0	:
Total number of	1979/80	:	6820.3	115.1	122.7	849.9	998.9	:
holdings	1983	:	6515.7	102.6	98.7	767.6	958.7	1818.2
	1985	:	6359.3	97.8	92.4	740.5	951.6	:
	1987	8644.4	6217.2	92.6	86.9	705.1	953.3	1791.6
NOMBRE D'EXPLOITATIONS AYANT:								
	1966/67	:	:	159.0	:	1006.5	277.1	:
	1970/71	:	:	127.9	103.2	793.4	242.8	:
-des bovins	1975	:	:	95.7	81.6	633.6	:	:
	1977	:	2936.4	88.0	74.2	584.7	179.3	:
-bovine animals	1979/80	:	2530.0	81.2	65.7	537.1	137.1	:
	1983	:	2281.4	72.0	51.5	474.9	98.8	443.6
	1985	:	2132.8	67.9	46.3	448.7	93.9	:
	1987	2650.0	1977.4	63.2	40.7	418.3	81.7	428.8
	1966/67	:	:	140.6	:	917.3	166.1	:
-des vaches laitières	1970/71	:	:	101.4	96.4	713.4	:	:
	1975	:	:	74.6	63.3	565.8	:	:
	1977	:	2122.8	65.8	55.9	512.1	131.5	:
-dairy cows	1979/80	:	1747.3	57.9	46.6	452.4	91.9	:
	1983	:	1514.2	48.7	35.5	396.9	66.2	302.9
	1985	:	1353.0	44.5	31.8	361.9	66.2	:
	1987	1639.5	1229.1	37.8	26.7	333.3	65.1	284.4
	1975	:	:	9.0	13.4	36.6	:	:
-d'autres vaches	1977	:	:	10.4	11.6	36.1	45.6	:
	1979/80	:	562.0	13.9	10.5	38.8	35.2	:
-other cows	1983	:	517.0	14.0	8.7	32.6	28.1	176.2
	1985	:	553.9	15.6	8.6	41.1	25.4	:
	1987	762.4	534.8	19.1	9.3	41.9	14.2	166.1
NOMBRE DE:								
	1966/67	:	:	2685.0	:	14176.2	882.3	:
	1970/71	:	:	2886.7	2840.6	14674.0	872.4	:
-bovins	1975	:	:	2983.6	3068.0	14320.6	:	:
	1977	:	79783.8	2977.3	3098.7	14658.3	927.0	:
-bovine animals	1979/80	:	78994.3	3042.9	3035.4	14937.7	824.1	:
	1983	:	79262.6	3077.5	2851.6	15023.3	616.1	4539.4
	1985	:	79028.1	3080.3	2617.7	15576.0	674.3	:
	1987	82801.6	76057.4	3071.0	2350.8	15231.1	678.1	5357.6
	1966/67	:	:	1060.8	:	5830.7	313.9	:
-vaches laitières	1970/71	:	:	994.8	1152.4	5480.4	:	:
	1975	:	:	990.2	1101.9	5365.1	:	:
	1977	:	25376.3	979.9	1098.9	5405.1	368.0	:
-dairy cows	1979/80	:	24920.9	977.2	1071.4	5429.0	256.9	:
	1983	:	25143.9	982.1	1002.9	5530.7	214.7	1499.5
	1985	:	24313.0	969.9	896.4	5567.2	222.0	:
	1987	25373.1	23038.8	920.1	811.0	5402.9	243.8	1903.8
	1975	:	:	74.3	86.8	125.4	:	:
-autres vaches	1977	:	5786.1	90.6	81.8	125.7	135.1	:
	1979/80	:	5626.9	129.7	72.5	146.6	117.4	:
-other cows	1983	:	5645.3	149.5	57.8	126.1	88.9	1199.1
	1985	:	6221.0	172.4	54.3	171.7	122.5	:
	1987	7859.9	6289.9	223.3	59.7	179.7	81.9	1344.9

EC SURVEY ON THE STRUCTURE
OF AGRICULTURAL HOLDINGS
1966/67 TO 1987

Data in 1000

F	IRL	I	L	NL	P	UK			
VI. BOVINE ANIMALS =====									
A. Significance of bovine animals -----									
1708.0	:	2980.5	8.61	247.0	:	:	1966/67	Nombre total d'exploitations Total number of holdings	
1587.6	:	2849.9	7.61	184.6	:	326.7	1970/71		
1315.1	228.0	2664.2	6.21	162.6	:	280.6	1975		
1249.2	225.0	2634.1	5.75	154.6	:	271.2	1977		
1255.3	223.5	2832.4	5.17	148.7	769.4	268.6	1979/80		
1129.6	221.1	2832.4	4.56	138.5	:	261.9	1983		
1056.9	220.2	2801.1	4.41	135.9	:	258.5	1985		
981.8	217.0	2784.1	4.19	132.0	635.5	260.1	1987		
NUMBER OF HOLDINGS WITH:									
1218.6	:	1243.1	7.10	157.8	:	:	1966/67	-des bovins -bovine animals	
1051.5	:	939.5	6.12	130.8	:	228.0	1970/71		
842.4	209.4	785.4	4.98	108.2	:	209.3	1975		
781.5	201.9	733.6	4.34	98.7	:	190.2	1977		
733.4	195.9	500.9	3.85	90.9	268.5	183.9	1979/80		
642.5	190.1	500.9	3.39	80.3	:	167.0	1983		
590.0	187.0	458.2	3.17	76.6	:	161.0	1985		
526.9	180.5	439.0	2.98	70.3	243.8	153.9	1987		
1145.3	:	783.7	6.46	143.7	:	:	1966/67		-des vaches laitières -dairy cows
815.5	:	604.4	5.50	116.3	:	109.6	1970/71		
633.8	127.5	517.5	4.52	93.7	:	83.0	1975		
579.0	119.7	498.2	3.74	83.3	:	73.6	1977		
517.4	104.6	331.5	2.98	74.8	136.3	67.2	1979/80		
420.4	91.4	331.5	2.51	63.5	:	57.6	1983		
351.0	84.7	298.6	2.30	58.0	:	54.0	1985		
304.9	73.0	283.4	2.07	52.8	126.0	50.0	1987		
246.7	99.4	160.8	1.18	:	:	109.5	1975	-d'autres vaches -other cows	
230.1	84.7	132.5	1.21	:	:	92.2	1977		
233.5	79.7	63.8	0.75	:	71.7	85.8	1979/80		
222.5	72.7	63.8	1.80	:	:	72.8	1983		
232.5	73.8	76.7	1.85	6.4	:	71.9	1985		
224.2	70.9	73.9	1.86	8.1	61.5	71.3	1987		
NUMBER OF:									
21058.9	:	9501.3	171.29	3598.7	:	:	1966/67	-bovins -bovine animals	
21400.1	:	8701.4	192.77	4314.5	:	12572.7	1970/71		
23652.6	7150.1	8952.3	226.39	4956.3	:	15090.5	1975		
23072.4	7064.5	9044.9	211.59	4877.1	:	13852.0	1977		
22843.6	6870.8	8527.0	224.80	5148.6	1174.1	13539.4	1979/80		
23425.2	6899.9	8527.0	224.65	5410.9	:	13206.4	1983		
23140.8	6964.6	8711.8	223.11	5247.7	:	12791.8	1985		
21856.0	6764.5	8906.7	217.25	4894.8	1386.7	12086.9	1987		
9342.2	:	3459.4	56.68	1734.2	:	:	1966/67		-vaches laitières -dairy cows
7280.4	:	2861.2	62.05	1895.6	:	3243.6	1970/71		
7551.1	1477.0	2912.1	73.94	2258.8	:	3289.9	1975		
7420.0	1582.0	2944.4	68.05	2245.1	:	3264.8	1977		
7270.0	1614.9	2576.5	67.83	2369.0	343.8	3288.2	1979/80		
7215.3	1668.1	2576.5	68.77	2557.2	:	3327.6	1983		
6609.3	1684.2	2782.3	68.35	2366.6	:	3146.7	1985		
6105.9	1589.9	2762.6	64.50	2099.9	430.6	3038.3	1987		
2668.5	665.1	625.0	4.58	:	:	1951.7	1975	-autres vaches -other cows	
2627.5	530.1	510.3	5.98	:	:	1679.0	1977		
2832.3	465.2	316.8	12.03	:	249.4	1534.4	1979/80		
3145.7	404.5	316.8	14.38	:	:	1341.6	1983		
3430.7	408.3	480.6	14.87	45.9	:	1319.7	1985		
3406.9	428.4	497.3	17.12	65.8	225.1	1329.8	1987		

ENQUETE CE SUR LA STRUCTURE DES
EXPLOITATIONS AGRICOLES
1966/67 A 1987

Données en 1000

		EUR 12	EUR 10	B	DK	D	GR	ES
B. Répartition des exploitations selon leur nombre de certains bovins -----								
BOVINS TOTAL								
1 ou 2	1970/71	:	:	14.2	4.0	64.2	:	:
	1975	:	:	7.4	4.1	37.1	:	:
1 or 2	1977	:	394.3	6.5	3.7	28.3	81.5	:
	1979/80	:	245.9	5.0	3.7	25.0	56.1	:
	1983	:	209.7	4.0	2.6	19.4	38.3	127.3
	1985	:	177.6	3.7	2.4	16.1	34.3	:
	1987	392.7	161.7	3.3	2.1	14.7	27.5	114.9
3 à 9	1970/71	:	:	30.1	14.8	251.0	:	:
	1975	:	:	18.2	11.7	176.9	:	:
3 to 9	1977	:	829.0	16.1	10.5	153.8	79.5	:
	1979/80	:	643.6	13.9	9.6	129.5	64.2	:
	1983	:	552.4	11.3	6.8	101.6	47.1	199.8
	1985	:	497.6	10.5	6.3	91.2	43.6	:
	1987	723.0	450.6	9.5	5.6	80.5	37.5	170.3
10 à 19	1970/71	:	:	28.0	25.2	201.7	:	:
	1975	:	:	17.0	13.7	152.0	:	:
10 to 19	1977	:	549.8	14.4	12.0	135.7	12.3	:
	1979/80	:	478.3	12.7	9.7	118.0	10.8	:
	1983	:	413.1	10.4	6.9	100.2	8.9	71.9
	1985	:	378.4	9.5	5.9	90.1	9.5	:
	1987	440.1	345.2	8.6	5.2	83.2	9.8	79.2
20 à 29	1970/71	:	:	20.5	21.3	125.3	:	:
	1975	:	:	14.1	13.2	99.1	:	:
20 to 29	1977	:	336.1	12.0	10.3	89.4	2.8	:
	1979/80	:	298.9	10.8	8.1	79.9	2.5	:
	1983	:	257.5	8.6	5.5	67.6	1.8	20.9
	1985	:	237.1	7.7	4.6	61.6	2.6	:
	1987	253.6	219.7	6.9	3.9	55.6	2.7	29.7
30 à 49	1970/71	:	:	22.1	23.7	104.0	:	:
	1975	:	:	19.8	17.7	102.7	:	:
30 to 49	1977	:	398.3	18.2	14.8	100.9	1.9	:
	1979/80	:	372.5	16.6	11.7	97.0	1.7	:
	1983	:	332.0	13.8	8.3	88.6	1.4	12.4
	1985	:	316.8	12.6	7.3	83.4	2.2	:
	1987	314.6	293.0	11.2	6.0	77.5	2.2	18.6
50 et plus	1970/71	:	:	12.9	14.1	47.2	:	:
	1975	:	:	19.2	21.2	65.8	:	:
50 and over	1977	:	469.1	20.8	22.9	76.7	1.4	:
	1979/80	:	490.9	22.3	22.9	87.6	1.7	:
	1983	:	517.0	23.8	21.4	97.5	1.4	11.2
	1985	:	525.5	23.9	19.8	106.4	1.7	:
	1987	526.4	507.5	23.7	18.0	106.8	1.9	16.0
Total avec bovins	1970/71	:	:	127.8	103.1	793.4	:	:
	1975	:	:	95.7	81.6	633.6	:	:
Total with bovine animals	1977	:	2976.5	88.0	74.2	584.8	179.4	:
	1979/80	:	2530.0	81.3	65.7	537.0	137.0	:
	1983	:	2281.7	71.9	51.5	474.9	98.9	443.6
	1985	:	2133.0	67.9	46.3	448.7	93.9	:
	1987	2650.2	1977.6	63.2	40.7	418.3	81.7	428.8
Proportion d'exploitat. ayant des bovins (en %)	1970/71	:	:	69.5	70.6	73.8	:	:
	1975	:	:	69.3	61.7	69.8	:	:
Proportion of holding with bovine animals(in %)	1977	:	45.1	69.6	58.1	68.7	18.7	:
	1979/80	:	37.1	70.6	53.5	63.2	13.7	:
	1983	:	35.0	70.1	52.2	61.9	10.3	24.4
	1985	:	33.5	69.4	50.1	60.6	9.9	:
	1987	30.7	31.8	68.2	46.8	59.3	8.6	23.9

EC SURVEY ON THE STRUCTURE
OF AGRICULTURAL HOLDINGS
1966/67 TO 1987

Data in 1000

F	IRL	I	L	NL	P	UK		
B. Distribution of holdings by number selected bovine animals -----								
								TOTAL BOVINE ANIMALS
89.6	:	275.2	0.28	2.7	:	5.5	1970/71	
55.5	4.8	211.1	0.16	2.2	:	3.3	1975	1 ou 2
48.5	3.9	216.3	0.12	2.1	:	3.4	1977	
38.8	4.3	107.4	0.08	1.9	160.7	3.6	1979/80	
30.5	2.4	107.4	0.07	1.7	:	3.3	1983	1 or 2
27.9	2.0	85.8	0.07	2.0	:	3.3	1985	
23.3	2.8	82.5	0.06	1.9	116.1	3.6	1987	
305.8	:	439.3	1.13	18.2	:	31.2	1970/71	
187.5	37.9	355.1	0.67	12.1	:	19.9	1975	3 à 9
169.9	35.1	332.5	0.57	11.2	:	19.8	1977	
153.0	34.9	208.6	0.40	9.6	93.0	19.9	1979/80	
118.6	33.7	208.6	0.30	8.0	:	16.4	1983	3 to 9
102.0	32.6	187.6	0.28	7.7	:	15.8	1985	
86.6	31.1	176.2	0.26	7.1	102.1	16.0	1987	
274.3	:	138.7	1.10	26.1	:	34.5	1970/71	
185.2	50.7	124.6	0.72	16.2	:	26.7	1975	10 à 19
164.3	47.9	123.2	0.59	14.4	:	25.0	1977	
153.7	46.0	90.5	0.47	12.3	9.1	24.1	1979/80	
120.2	45.3	90.5	0.40	9.7	:	20.6	1983	10 to 19
103.5	45.0	86.2	0.34	8.7	:	19.7	1985	
89.3	43.0	79.0	0.27	7.4	15.7	19.4	1987	
152.1	:	37.0	0.86	24.6	:	26.9	1970/71	
124.9	35.0	39.4	0.62	14.4	:	21.7	1975	20 à 29
114.7	34.0	40.9	0.47	12.0	:	19.5	1977	
104.5	31.2	33.1	0.38	9.8	2.2	18.6	1979/80	
87.2	29.8	33.1	0.28	7.0	:	16.6	1983	20 to 29
76.6	28.5	32.7	0.25	6.5	:	16.0	1985	
67.0	28.6	33.9	0.24	5.8	4.2	15.0	1987	
142.6	:	27.0	1.49	34.7	:	41.3	1970/71	
150.5	37.9	28.7	0.90	25.3	:	36.6	1975	30 à 49
141.6	36.9	31.9	0.79	21.0	:	30.3	1977	
135.4	35.9	28.0	0.61	17.2	1.5	28.4	1979/80	
118.2	35.2	28.0	0.51	12.6	:	25.4	1983	30 to 49
109.7	34.4	30.7	0.42	11.6	:	24.5	1985	
97.0	32.2	32.9	0.34	10.8	2.9	22.8	1987	
87.1	:	21.3	1.27	24.6	:	88.2	1970/71	
138.8	43.2	26.5	1.91	38.0	:	101.1	1975	50 et plus
142.5	44.1	28.8	1.80	38.0	:	92.1	1977	
148.0	43.6	33.4	1.90	40.1	2.0	89.4	1979/80	
167.9	43.7	33.4	1.84	41.3	:	84.8	1983	50 and over
170.3	44.5	35.2	1.81	40.1	:	81.8	1985	
163.7	42.7	34.6	1.80	37.3	2.9	77.0	1987	
1051.5	:	938.5	6.13	130.9	:	227.6	1970/71	
842.4	209.5	785.4	4.98	108.2	:	209.3	1975	Total avec bovins
781.5	201.9	773.6	4.34	98.7	:	190.1	1977	
733.4	195.9	501.0	3.84	90.9	268.5	184.0	1979/80	Total with bovine animals
642.6	190.1	501.0	3.40	80.3	:	167.1	1983	
590.0	187.0	458.2	3.17	76.6	:	161.0	1985	
527.0	180.5	439.0	2.98	70.3	243.8	153.9	1987	
66.2	:	32.9	80.6	70.9	:	69.7	1970/71	
64.1	91.9	29.5	80.2	66.5	:	74.6	1975	Proportion d'exploitat. ayant des bovins (en %)
62.6	89.7	29.4	75.5	63.8	:	70.1	1977	
58.4	87.7	17.7	74.3	61.1	34.9	68.5	1979/80	Proportion of holding with bovine animals(in %)
56.9	86.0	17.7	74.6	58.0	:	63.8	1983	
55.8	84.9	16.4	71.9	56.4	:	62.3	1985	
53.7	83.2	15.8	71.0	53.3	38.4	59.2	1987	

ENQUETE CE SUR LA STRUCTURE DES
EXPLOITATIONS AGRICOLES
1966/67 A 1987

Données en 1000

		EUR 12	EUR 10	B	DK	D	GR	ES
VACHES LAITIÈRES								
1 ou 2 1 or 2	1970/71	:	:	15.7	9.3	128.8	:	:
	1975	:	:	9.3	5.0	86.0	:	:
	1977	:	515.6	7.8	4.3	66.2	91.2	:
	1979/80	:	348.1	6.1	3.5	53.7	61.7	:
	1983	:	284.9	3.8	2.0	41.7	41.4	131.9
	1985	:	241.8	3.1	1.7	33.2	40.7	:
	1987	396.8	207.3	2.1	1.4	28.1	37.8	106.6
3 à 9 3 to 9	1970/71	:	:	43.7	33.1	380.5	:	:
	1975	:	:	24.2	14.8	264.3	:	:
	1977	:	744.4	18.4	11.4	229.7	35.6	:
	1979/80	:	575.1	13.9	7.7	181.0	27.1	:
	1983	:	457.7	9.8	4.4	140.7	21.7	133.4
	1985	:	375.0	8.4	3.9	119.9	21.5	:
	1987	484.2	330.2	5.5	3.0	103.7	22.8	118.4
10 à 19 10 to 19	1970/71	:	:	30.5	39.4	166.0	:	:
	1975	:	:	24.2	22.8	155.0	:	:
	1977	:	472.6	21.4	18.1	144.5	3.3	:
	1979/80	:	409.4	18.7	13.3	134.4	2.3	:
	1983	:	333.7	14.6	8.6	118.7	2.2	29.4
	1985	:	297.8	12.7	7.5	106.6	2.8	:
	1987	316.1	268.3	10.3	5.5	97.5	3.1	42.7
20 à 29 20 to 29	1970/71	:	:	8.1	9.7	29.6	:	:
	1975	:	:	10.4	10.9	43.5	:	:
	1977	:	199.7	10.2	10.4	48.6	0.7	:
	1979/80	:	196.7	10.0	8.8	53.1	0.5	:
	1983	:	187.5	9.4	6.6	55.5	0.4	5.0
	1985	:	177.8	8.7	6.1	55.6	0.6	:
	1987	181.7	170.4	8.1	5.0	56.6	0.8	10.0
30 à 49 30 to 49	1970/71	:	:	3.0	3.9	7.4	:	:
	1975	:	:	5.5	7.6	15.1	:	:
	1977	:	128.0	6.5	8.9	20.0	0.4	:
	1979/80	:	142.8	7.3	9.3	25.3	0.2	:
	1983	:	154.7	8.1	8.8	31.8	0.3	2.1
	1985	:	162.0	8.1	8.1	35.2	0.5	:
	1987	164.3	159.2	8.3	7.4	36.1	0.5	4.5
50 et plus 50 and over	1970/71	:	:	0.3	0.9	1.1	:	:
	1975	:	:	0.9	2.2	2.0	:	:
	1977	:	62.6	1.4	2.8	3.1	0.3	:
	1979/80	:	75.3	1.9	3.9	5.0	0.2	:
	1983	:	95.9	2.9	5.1	8.5	0.2	1.1
	1985	:	98.7	3.5	4.5	11.4	0.1	:
	1987	96.5	93.8	3.6	4.5	11.3	0.2	2.3
Total avec vaches laitières Total with dairy cows	1970/71	:	:	101.3	96.3	713.4	:	:
	1975	:	:	74.5	63.3	565.9	:	:
	1977	:	2122.8	65.7	55.9	512.1	131.5	:
	1979/80	:	1747.4	57.9	46.5	452.5	92.0	:
	1983	:	1514.4	48.6	35.5	396.9	66.2	302.9
	1985	:	1353.0	44.5	31.8	361.9	66.2	:
	1987	1639.6	1229.2	37.8	26.7	333.3	65.1	284.4
Proportion d'exploitat. ayant des vaches laitières (en %) Proportion of holding with dairy cows (in %)	1970/71	:	:	55.1	66.0	66.4	:	:
	1975	:	:	53.9	47.8	62.3	:	:
	1977	:	32.2	51.9	43.7	60.1	13.7	:
	1979/80	:	25.6	50.3	37.9	53.2	9.2	:
	1983	:	23.2	47.4	36.0	51.7	6.9	16.7
	1985	:	21.3	45.5	34.4	48.9	7.0	:
	1987	19.0	19.8	40.8	30.7	47.3	6.8	15.9

EC SURVEY ON THE STRUCTURE
OF AGRICULTURAL HOLDINGS
1966/67 TO 1987

Data in 1000

F	IRL	I	L	NL	P	UK		
DAIRY COWS								
133.9	:	305.6	0.58	8.0	:	10.3	1970/71	
88.9	34.7	246.6	0.46	5.9	:	5.9	1975	1 ou 2
77.4	29.9	227.2	0.29	6.2	:	5.1	1977	
63.3	24.3	124.4	0.17	5.8	103.6	5.1	1979/80	
43.1	19.3	124.4	0.11	5.4	:	3.7	1983	1 or 2
36.0	15.2	104.6	0.08	4.2	:	3.0	1985	
30.1	11.3	90.6	0.06	3.2	83.0	2.5	1987	
370.1	:	237.9	2.02	28.8	:	16.6	1970/71	
221.9	41.9	202.7	1.23	16.2	:	9.8	1975	3 à 9
192.9	36.9	198.2	0.88	12.9	:	7.5	1977	
163.4	27.7	138.7	0.52	9.7	29.4	5.4	1979/80	
112.6	21.2	138.7	0.33	5.2	:	3.1	1983	3 to 9
78.4	18.4	118.0	0.24	3.7	:	2.6	1985	
59.4	13.7	116.6	0.15	3.2	35.6	2.2	1987	
244.7	:	40.0	2.07	42.4	:	23.6	1970/71	
209.7	26.4	43.2	1.27	23.4	:	14.3	1975	10 à 19
186.3	25.4	44.3	1.01	18.0	:	10.3	1977	
157.5	23.4	38.4	0.71	13.0	2.3	7.7	1979/80	
117.6	20.0	38.4	0.51	7.8	:	5.3	1983	10 to 19
94.0	19.3	42.8	0.45	6.9	:	4.7	1985	
80.5	17.8	42.9	0.34	6.3	5.2	4.1	1987	
50.3	:	10.0	0.65	22.8	:	18.3	1970/71	
74.9	12.3	12.1	0.88	19.5	:	11.6	1975	20 à 29
77.3	12.7	13.4	0.85	15.8	:	9.7	1977	
76.9	12.1	13.8	0.70	12.7	0.5	8.1	1979/80	
73.8	11.9	13.8	0.52	9.5	:	6.1	1983	20 to 29
66.8	11.7	13.3	0.47	8.8	:	5.7	1985	
61.8	11.1	13.4	0.45	8.4	1.2	4.9	1987	
14.5	:	7.0	0.16	12.6	:	21.4	1970/71	
32.6	8.6	7.8	0.59	19.7	:	17.5	1975	30 à 49
37.5	9.8	9.1	0.60	18.8	:	16.4	1977	
46.4	11.2	9.4	0.72	18.1	0.3	14.9	1979/80	
56.8	12.0	9.4	0.77	14.6	:	12.1	1983	30 to 49
59.3	12.2	10.9	0.76	14.9	:	12.0	1985	
57.1	11.3	11.1	0.79	15.4	0.6	11.2	1987	
2.1	:	3.9	0.02	2.0	:	19.3	1970/71	
5.8	3.6	5.2	0.10	9.1	:	23.9	1975	50 et plus
7.6	5.0	6.0	0.11	11.6	:	24.7	1977	
9.9	5.9	6.9	0.17	15.5	0.3	25.9	1979/80	
16.6	7.1	6.9	0.28	21.1	:	27.2	1983	50 and over
16.6	7.8	9.1	0.32	19.5	:	25.9	1985	
16.0	7.7	8.8	0.28	16.3	0.5	25.1	1987	
815.6	:	604.4	5.50	116.6	:	109.5	1970/71	
633.8	127.5	517.6	4.53	93.8	:	83.0	1975	Total avec vaches laitières
579.0	119.7	498.2	3.74	83.3	:	73.7	1977	
517.4	104.6	331.6	2.99	74.8	136.3	67.1	1979/80	Total with dairy cows
420.5	91.5	331.6	2.52	63.6	:	57.5	1983	
351.1	84.7	298.6	2.30	58.0	:	54.0	1985	
304.9	73.0	283.4	2.07	52.8	126.0	50.0	1987	
51.4	:	21.2	72.3	63.2	:	33.5	1970/71	Proportion d'exploitat. ayant des vaches laitières (en %)
48.2	55.9	19.4	72.9	57.7	:	29.6	1975	
46.3	53.2	18.9	65.0	53.9	:	27.2	1977	
41.2	46.8	11.7	57.8	50.3	17.7	25.0	1979/80	
37.2	41.4	11.7	55.3	45.9	:	22.0	1983	Proportion of holding with dairy cows (in %)
33.2	38.5	10.7	52.2	42.7	:	20.9	1985	
31.1	33.6	10.2	49.3	40.0	19.8	19.2	1987	

ENQUETE CE SUR LA STRUCTURE DES
EXPLOITATIONS AGRICOLES
1966/67 A 1987

Données en 1000

		EUR 12	EUR 10	B	DK	D	GR	ES
VII. LES AUTRES ANIMAUX =====								
A.L'importance des autres animaux -----								
	1966/67	:	:	214.8	:	1246.0	991.5	:
Nombre total	1970/71	:	:	184.0	146.0	1074.6	1046.3	:
d'exploitations	1975	:	:	138.1	132.3	907.9	:	:
	1977	:	6602.8	126.5	127.8	851.6	957.0	:
Total number of	1979/80	:	6820.3	115.1	122.7	849.9	998.9	:
holdings	1983	:	6515.7	102.6	98.7	767.6	958.7	1818.2
	1985	:	6359.3	97.8	92.4	740.5	951.6	:
	1987	8644.4	6217.2	92.6	86.9	705.1	953.3	1791.6
NOMBRE D'EXPLOITATIONS AYANT:								
	1975	:	:	31.9	17.3	80.2	:	:
-des équidés	1979/80	:	757.8	22.4	17.8	77.0	309.2	:
	1983	:	620.5	15.3	10.5	68.6	242.4	324.8
-equidae	1985	:	502.7	12.9	9.7	67.9	207.1	:
	1987	812.8	433.0	10.7	9.5	65.2	172.4	263.9
	1970/71	:	:	12.8	4.8	28.3	265.5	:
-des ovins	1975	:	:	11.6	3.9	35.4	:	:
	1977	:	796.4	10.6	4.0	36.7	212.2	:
-sheep	1979/80	:	793.7	9.2	3.9	38.4	221.0	:
	1983	:	722.0	8.9	3.7	36.5	179.7	160.8
	1985	:	721.4	8.9	4.4	39.5	188.7	:
	1987	998.0	723.1	8.9	5.4	38.8	191.0	161.0
-des brebis	1983	:	660.9	:	3.4	:	176.6	158.2
-ewes	1985	:	687.1	:	4.1	33.6	182.6	0.0
	1987	960.1	693.1	:	5.1	33.9	186.7	158.0
	1975	:	:	2.3	:	:	:	:
-des caprins	1979/80	:	595.9	2.6	:	:	350.8	:
	1983	:	550.5	1.6	:	:	333.0	150.0
-goats	1985	:	491.0	1.5	:	:	319.9	:
	1987	703.6	446.0	1.3	:	:	280.9	149.2
-des caprins femelles	1983	:	522.1	:	:	:	329.9	148.5
-female goats	1985	:	475.5	:	:	:	314.1	:
	1987	682.9	429.7	:	:	:	276.1	147.8
	1966/67	:	:	105.2	:	1004.0	279.4	:
-des porcins	1970/71	:	:	83.7	118.4	751.1	139.2	:
	1975	:	:	57.4	89.4	612.6	:	:
-pigs	1977	:	2173.7	51.4	79.6	566.9	94.0	:
	1979/80	:	1653.5	43.7	73.3	506.7	80.3	:
	1983	:	1539.2	34.8	51.6	435.3	119.3	476.4
	1985	:	1291.8	29.8	44.2	402.5	102.2	:
	1987	1996.3	1211.0	26.3	37.7	365.9	87.7	466.3
-des truies reproductric.	1970/71	:	:	53.3	94.7	349.3	37.2	:
	1975	:	:	39.1	68.3	261.0	:	:
-breeding sows	1977	:	692.1	35.0	59.9	240.9	21.1	:
	1979/80	:	533.8	29.9	53.2	210.0	23.1	:
	1983	:	432.7	23.7	36.5	174.7	23.4	200.6
	1985	:	379.7	20.5	31.3	160.8	21.6	:
	1987	628.7	351.3	17.9	26.4	145.6	17.2	185.2
-d'autres porcs	1970/71	:	:	65.1	107.8	641.1	107.4	:
	1975	:	:	45.9	79.7	563.9	:	:
-other pigs	1977	:	2011.6	41.7	70.7	522.5	87.1	:
	1979/80	:	1489.6	36.3	66.9	469.5	33.2	:
	1983	:	1414.1	29.6	47.9	405.9	85.2	360.1
	1985	:	1179.9	25.8	41.0	375.4	68.4	:
	1987	1751.8	1116.9	23.1	35.4	343.9	64.0	367.8
-des volailles	1975	:	:	55.8	43.7	531.2	:	:
	1977	:	3705.8	48.6	36.2	480.0	738.0	:
-poultry	1979/80	:	3213.9	40.2	32.0	411.0	648.7	:
	1983	:	2983.2	27.1	21.7	344.0	650.4	640.2
	1985	:	2578.7	22.8	18.0	317.0	644.6	:
	1987	3402.4	2361.4	20.1	15.5	286.3	577.9	582.5

EC SURVEY ON THE STRUCTURE
OF AGRICULTURAL HOLDINGS
1966/67 TO 1987

Data in 1000

F	IRL	I	L	NL	P	UK		
VII. OTHER ANIMALS =====								
A. Significance of the other animals -----								
1708.0	:	2980.5	8.61	247.0	:	:	1966/67	
1587.6	:	2849.9	7.61	184.6	:	326.7	1970/71	Nombre total
1315.1	228.0	2664.2	6.21	162.6	:	280.6	1975	d'exploitations
1249.2	225.0	2634.1	5.75	154.6	:	271.2	1977	
1255.3	223.5	2832.4	5.17	148.7	769.4	268.6	1979/80	Total number of
1129.6	221.1	2832.4	4.56	138.5	:	261.9	1983	holdings
1056.9	220.2	2801.1	4.41	135.9	:	258.5	1985	
981.8	217.0	2784.1	4.19	132.0	635.5	260.1	1987	
NUMBER OF HOLDINGS WITH:								
147.2	64.3	320.2	0.4	32.2	:	44.0	1975	
106.7	39.8	120.9	0.4	24.8	162.7	33.8	1979/80	-des équidés
80.5	28.0	120.9	0.3	20.0	:	:	1983	
72.7	24.7	87.7	0.5	19.5	:	:	1985	-equidae
65.3	21.5	68.4	0.5	19.5	115.8	:	1987	
173.7	:	211.0	0.31	19.8	:	95.8	1970/71	
168.0	53.5	203.9	0.27	21.7	:	89.3	1975	-des ovins
172.9	47.9	209.0	0.24	21.2	:	81.7	1977	
200.0	43.6	170.4	0.27	22.6	124.5	84.3	1979/80	
172.4	44.2	170.4	0.27	20.4	:	85.5	1983	-sheep
161.2	48.0	163.0	0.28	19.7	:	87.7	1985	
145.0	45.9	176.2	0.28	20.4	113.9	91.4	1987	
169.5	42.4	166.4	:	20.4	:	82.2	1983	-des brebis
158.5	46.0	158.0	0.2	19.7	:	84.3	1985	
142.8	44.1	172.2	0.3	20.4	109.1	87.7	1987	-ewes
137.8	:	142.0	:	:	:	5.0	1975	
124.4	4.2	108.3	:	3.2	131.5	9.7	1979/80	-des caprins
91.8	4.1	108.3	:	2.0	:	:	1983	
76.4	3.7	87.3	0.1	2.2	:	:	1985	-goats
61.7	3.3	96.3	0.1	2.4	108.5	:	1987	
90.3	:	102.0	:	:	:	:	1983	-des caprins femelles
75.1	:	85.6	0.1	0.7	:	:	1985	
60.7	:	92.1	0.1	0.8	105.4	:	1987	-female goats
831.1	:	999.1	7.11	97.8	:	:	1966/67	
655.6	:	857.6	4.77	75.8	:	85.5	1970/71	-des porcins
497.5	26.5	827.2	2.93	55.2	:	47.5	1975	
442.0	21.2	824.0	2.34	51.7	:	40.6	1977	
318.4	12.1	533.7	1.74	47.4	360.2	36.2	1979/80	-pigs
287.9	10.2	533.7	1.41	37.6	:	27.4	1983	
249.1	7.4	396.1	1.10	36.1	:	23.3	1985	
210.6	4.9	420.3	0.96	35.4	318.9	21.3	1987	
229.2	:	165.3	2.71	46.0	:	66.8	1970/71	
149.6	18.9	125.2	1.55	32.1	:	37.3	1975	-des truies reproductric.
124.2	15.0	132.1	1.52	30.2	:	32.2	1977	
93.8	7.9	58.8	1.12	27.2	129.1	28.8	1979/80	
66.6	7.0	58.8	0.90	20.0	:	21.1	1983	-breeding sows
56.1	4.5	47.4	0.76	18.8	:	17.9	1985	
47.2	3.2	59.6	0.66	17.5	92.3	16.1	1987	
586.8	:	805.7	3.81	58.8	:	68.4	1970/71	
457.4	15.6	786.5	2.61	45.4	:	38.6	1975	-d'autres porcs
414.4	13.5	782.6	2.23	44.1	:	32.8	1977	
284.5	8.3	517.7	1.40	41.4	311.8	30.4	1979/80	
271.0	6.8	517.7	1.11	26.6	:	22.3	1983	-other pigs
233.8	5.3	383.9	0.90	26.5	:	18.9	1985	
195.1	3.3	405.4	0.79	28.3	267.1	17.6	1987	
1018.7	128.9	1290.2	3.99	25.9	:	99.4	1975	
941.7	111.5	1252.0	3.30	11.4	:	83.1	1977	-des volailles
882.3	87.2	1026.2	2.63	9.7	593.3	74.0	1979/80	
774.2	68.5	1026.2	2.22	7.7	:	61.2	1983	-poultry
693.4	61.8	755.7	2.03	7.4	:	56.0	1985	
596.0	50.1	751.4	1.89	7.1	458.4	55.2	1987	

ENQUETE CE SUR LA STRUCTURE DES
EXPLOITATIONS AGRICOLES
1966/67 A 1987

Données en 1000

		EUR 12	EUR 10	B	DK	D	GR	ES	
-des poulets de chair	1970/71	:	:	12.1	6.4	:	:	:	
	1975	:	:	8.2	4.3	120.4	:	:	
	1977	:	1608.6	6.7	3.4	99.3	140.0	:	
	1979/80	:	1275.8	4.4	2.8	76.4	142.2	:	
	1983	:	1257.5	3.0	2.3	58.4	173.4	170.9	
-table fowl	1985	:	1080.2	2.8	2.0	56.1	179.8	:	
	1987	1496.3	1018.6	2.5	1.3	51.8	200.0	165.5	
	-des poules pondeuses	1970/71	:	:	87.5	66.6	725.3	:	:
		1975	:	:	52.6	42.5	518.6	:	:
1977		:	3534.3	45.8	35.0	467.2	736.1	:	
1979/80		:	3043.2	37.6	30.8	399.3	627.6	:	
1983		:	2814.6	24.8	20.7	333.6	632.0	624.5	
-laying hens	1985	:	2449.6	20.9	17.2	305.6	629.5	:	
	1987	3183.7	2210.1	18.2	14.9	275.7	560.8	565.7	

EC SURVEY ON THE STRUCTURE
OF AGRICULTURAL HOLDINGS
1966/67 TO 1987

Data in 1000

F	IRL	I	L	NL	P	UK		
775.2	:	852.5	0.38	2.8	:	8.2	1970/71	
631.8	9.9	816.9	0.22	2.3	:	4.5	1975	-des poulets de chair
536.3	10.5	804.6	1.18	2.2	:	4.4	1977	
458.0	7.9	577.4	0.87	1.9	443.9	3.9	1979/80	
430.6	7.0	577.4	0.84	1.5	:	3.1	1983	-table fowl
405.8	7.9	420.6	0.83	1.5	:	2.9	1985	
309.8	5.7	442.3	0.79	1.5	312.2	2.9	1987	
1203.9	:	1304.6	4.91	48.7	:	136.6	1970/71	
998.6	124.4	1194.1	3.94	23.1	:	94.2	1975	-des poules pondeuses
923.6	106.2	1130.4	3.18	9.0	:	77.8	1977	
863.3	82.6	923.6	2.56	7.5	574.1	68.3	1979/80	
751.6	64.7	923.6	2.15	6.0	:	55.4	1983	-laying hens
669.6	57.1	692.1	1.96	5.7	:	49.9	1985	
570.6	46.1	669.7	1.82	5.4	407.9	46.9	1987	

ENQUETE CE SUR LA STRUCTURE DES
EXPLOITATIONS AGRICOLES
1966/67 A 1987

Données en 1000

		EUR 12	EUR 10	B	DK	D	GR	ES
NOMBRE DE:								
	1975	:	:	52.7	57.8	222.8	:	:
-des équidés	1979/80	:	1613.2	39.0	55.9	241.2	422.9	:
	1983	:	1405.0	29.2	33.1	231.7	329.3	473.5
-equidae	1985	:	1153.0	26.1	31.9	236.4	281.4	:
	1987	1624.3	1051.9	23.0	32.8	233.6	232.8	421.7
	1970/71	:	:	113.3	68.6	970.5	7677.7	:
-ovins	1975	:	:	115.9	71.6	954.8	:	:
	1977	:	59604.8	116.4	56.3	870.4	8619.1	:
	1979/80	:	63292.0	119.6	54.0	959.4	8553.7	:
-sheep	1983	:	64346.9	130.0	52.1	905.9	6682.0	15953.9
	1985	:	67902.2	161.4	70.4	1068.1	7214.6	:
	1987	94502.3	72190.5	186.0	100.8	1095.3	7782.7	19892.2
-des brebis	1983	:	38987.8	:	24.0	:	5803.7	14396.7
-ewes	1985	:	41096.7	:	33.1	723.9	6414.9	:
	1987	62522.3	42678.5	:	49.4	768.0	6784.6	17975.7
	1975	:	:	5.6	:	:	:	:
-des caprins	1979/80	:	6998.8	7.9	:	:	4741.8	:
	1983	:	5689.0	7.4	:	:	3632.3	2177.8
-goats	1985	:	6445.2	7.3	:	:	4382.3	:
	1987	10474.2	6906.8	8.6	:	:	4714.4	2877.5
-des caprins femelles	1983	:	4826.0	:	:	:	3120.1	2005.1
-female goats	1985	:	5558.2	:	:	:	3890.5	:
	1987	9093.2	5828.9	:	:	:	4107.6	2685.2
	1970/71	:	:	3727.8	8297.7	19898.0	597.6	:
-porcins	1975	:	:	4618.3	7687.2	19336.0	:	:
	1977	:	70785.3	4867.7	7925.3	20719.0	903.7	:
	1979/80	:	76058.9	5099.9	9341.8	21917.4	1268.0	:
-pigs	1983	:	77224.3	5299.6	9253.1	21696.5	1047.2	9642.2
	1985	:	79981.5	5340.8	9089.0	23200.7	1023.2	:
	1987	97338.4	82232.5	4261.8	9266.4	23988.9	909.3	12744.2
	1970/71	:	:	587.0	989.7	2111.7	126.5	:
-truies reproductrices	1975	:	:	589.4	988.4	2152.8	:	:
	1977	:	8315.4	624.1	1031.7	2394.7	144.9	:
	1979/80	:	8843.7	643.6	1183.0	2564.1	217.0	:
-breeding sows	1983	:	8753.6	643.2	1033.5	2528.8	151.0	1970.3
	1985	:	9412.8	645.5	1052.2	2733.9	148.6	:
	1987	12141.9	9375.6	682.1	1046.4	2779.9	131.0	2446.5
	1970/71	:	:	1990.4	4986.6	11490.6	414.9	:
-autres porcs	1975	:	:	2661.7	4098.5	11833.7	:	:
	1977	:	43279.2	2873.6	4162.2	12682.3	758.9	:
	1979/80	:	46078.6	3033.8	5059.8	13380.4	500.9	:
-other pigs	1983	:	46904.3	3142.8	5217.4	13329.5	529.8	5077.8
	1985	:	47476.3	3222.8	5130.8	13955.5	460.2	:
	1987	58952.0	50517.9	3539.1	5262.0	14507.0	433.1	7162.0
	1975	:	:	2730.1	1315.4	6743.3	:	:
-volailles (1)	1977	:	63513.9	2610.0	1600.7	7606.4	2973.4	:
	1979/80	:	73614.1	2439.1	1638.5	7659.5	3156.1	:
-poultry (1)	1983	:	74272.7	2176.1	1613.2	7136.6	2671.8	11669.0
	1985	:	73206.3	2129.9	1521.9	7092.9	2816.0	:
	1987	90885.6	75202.0	2324.3	1554.0	6869.6	2975.2	12533.8
	1970/71	:	:	1098.1	696.9	:	:	:
-poulets de chair (1)	1975	:	:	1003.2	679.4	1253.5	:	:
	1977	:	27348.2	969.1	839.9	1797.1	1268.6	:
	1979/80	:	31230.3	998.2	840.1	2025.6	1367.3	:
-table fowl (1)	1983	:	32189.0	993.3	830.4	1437.3	1022.1	6118.0
	1985	:	32633.3	1038.3	849.0	1971.7	1206.6	:
	1987	44728.7	35289.1	1204.6	960.2	1767.6	1374.6	7463.3
	1970/71	:	:	1499.6	614.1	5050.8	:	:
-poules pondeuses (1)	1975	:	:	1678.0	596.5	5321.7	:	:
	1977	:	30616.7	1587.0	649.2	5635.9	1665.5	:
	1979/80	:	34763.5	1389.9	656.0	5375.8	1745.3	:
-laying hens (1)	1983	:	34011.1	1149.7	641.0	5448.1	1571.0	4593.1
	1985	:	32545.9	1059.4	553.3	4811.5	1480.6	:
	1987	36366.8	31070.5	1086.7	496.5	4737.2	1520.7	4396.7

(1) Données en 10000

EC SURVEY ON THE STRUCTURE
OF AGRICULTURAL HOLDINGS
1966/67 TO 1987

Data in 1000

F	IRL	I	L	NL	P	UK		
NUMBER OF:								
325.0	125.6	431.5	1.3	79.3	:	184.3	1975	
272.3	87.2	265.0	1.6	70.1	196.9	137.6	1979/80	-des équidés
245.5	71.9	265.0	1.4	60.4	:	:	1983	
243.9	64.7	204.7	1.7	62.1	:	:	1985	-equidae
235.2	62.7	165.8	1.7	64.3	150.8	:	1987	
9052.4	:	5986.8	3.46	574.7	:	26079.9	1970/71	
10179.5	3754.9	6452.7	5.57	760.1	:	27887.1	1975	-ovins
10955.7	3570.4	6512.4	3.53	799.6	:	28101.0	1977	
13120.8	3301.3	6426.6	3.57	895.4	2057.3	29857.6	1979/80	
11420.2	4049.5	6426.6	3.54	772.3	:	33904.8	1983	-sheep
11181.1	4404.6	7521.8	5.08	814.3	:	35460.8	1985	
10408.0	4960.9	8138.2	6.16	984.6	2419.6	38527.9	1987	
9363.6	1897.2	5526.3	:	557.0	:	15816.1	1983	-des brebis
9187.9	2083.4	5640.1	2.3	585.8	:	16425.2	1985	
8561.2	2340.3	5836.1	3.0	710.8	1868.1	17625.0	1987	-ewes
923.4	:	943.8	:	:	:	12.4	1975	
1270.1	8.7	952.4	:	12.5	715.5	36.0	1979/80	-des caprins
1042.3	11.0	952.4	:	7.4	:	:	1983	
1007.8	9.9	1025.4	0.4	12.2	:	:	1985	-goats
1006.9	9.7	1132.7	0.5	34.1	689.9	:	1987	
886.2	:	819.7	:	:	:	:	1983	-des caprins femelles
832.2	:	830.6	0.2	4.7	:	:	1985	
817.4	:	885.4	0.2	18.2	579.1	:	1987	-female goats
10703.2	:	5834.6	103.43	5533.3	:	8088.2	1970/71	
10579.6	882.1	8421.8	81.51	7279.1	:	7356.7	1975	-porcins
10640.3	938.4	8671.6	85.72	8288.0	:	7745.6	1977	
11027.0	1009.2	8755.6	79.32	9721.8	2410.7	7838.9	1979/80	
11308.6	1050.5	8755.6	71.96	10656.1	:	8085.1	1983	-pigs
11271.4	960.2	8816.1	69.95	12382.6	:	7827.5	1985	
11777.1	911.3	8794.8	74.94	14348.7	2361.7	7899.3	1987	
1131.9	:	549.9	16.06	737.2	:	938.8	1970/71	
1307.4	106.2	732.2	9.39	872.5	:	865.0	1975	-truies reproductrices
1318.5	104.7	754.2	14.62	1023.0	:	905.0	1977	
1269.9	117.3	716.7	13.36	1186.4	362.9	932.3	1979/80	
1205.2	122.4	716.7	12.08	1417.4	:	923.3	1983	-breeding sows
1209.8	110.5	955.3	11.91	1643.1	:	902.0	1985	
1203.6	90.6	688.0	11.88	1847.7	319.7	894.4	1987	
6025.3	:	3834.6	48.42	3005.5	:	4950.4	1970/71	
6461.7	573.5	5804.9	36.55	4109.9	:	4597.1	1975	-autres porcs
6587.5	604.9	6092.3	71.10	4603.4	:	4843.0	1977	
6693.3	670.0	6458.0	32.80	5217.8	2047.8	5031.8	1979/80	
7065.5	690.0	6458.0	28.87	5500.4	:	4942.0	1983	-other pigs
6962.7	635.0	5965.4	27.92	6331.9	:	4784.1	1985	
7443.6	616.5	6530.2	30.75	7300.5	1272.1	4855.1	1987	
15395.7	1110.4	12185.0	24.73	7025.8	:	10310.2	1975	
14677.2	913.3	12564.0	18.32	7152.7	:	13397.9	1977	-volailles (1)
18540.8	960.4	17825.9	13.10	7984.7	3792.6	13396.0	1979/80	
20800.1	953.1	17825.9	10.14	8354.2	:	12731.4	1983	-poultry (1)
21759.4	944.0	14934.7	10.19	9144.4	:	12852.9	1985	
22490.8	784.4	14435.0	9.94	9866.9	3149.9	13891.8	1987	
5470.4	:	5961.8	3.00	3006.0	:	4978.3	1970/71	
6173.6	498.8	6771.8	3.54	3925.0	:	3746.5	1975	-poulets de chair (1)
5749.9	391.7	6827.0	1.95	3890.9	:	5612.2	1977	
7546.5	520.4	8463.2	1.00	3838.7	2432.8	5629.2	1979/80	
9645.2	444.4	8463.2	0.90	3510.8	:	5841.3	1983	-table fowl (1)
10111.9	477.5	7015.8	1.50	3838.3	:	6122.7	1985	
10884.2	360.3	7471.2	2.07	4207.1	1976.3	7057.2	1987	
4315.6	:	4301.3	22.20	1784.6	:	8742.4	1970/71	
6377.5	562.5	4320.0	20.94	2880.3	:	5946.7	1975	-poules pondeuses (1)
5945.0	461.8	4433.1	13.32	3096.6	:	7129.3	1977	
7303.5	369.2	6966.5	11.97	3968.2	1211.5	6977.1	1979/80	
7166.5	429.0	6966.5	9.03	4712.7	:	5917.6	1983	-laying hens (1)
7209.9	410.1	6082.3	8.46	5150.5	:	5779.8	1985	
6739.1	363.9	4895.8	7.68	5475.6	899.6	5747.4	1987	

(1) Data in 10000

ENQUETE CE SUR LA STRUCTURE DES
EXPLOITATIONS AGRICOLES
1966/67 A 1987

Données en 1000

		EUR 12	EUR 10	B	DK	D	GR	ES
B. Répartition des exploitations selon le nombre de certains animaux -----								
OVINS								
	1975	:	:	8.5	2.4	25.0	:	:
1 à 9	1979/80	:	309.8	6.2	2.5	26.7	101.2	:
	1983	:	283.9	5.5	2.5	24.4	83.4	56.8
1 to 9	1985	:	268.9	4.8	2.8	25.1	85.0	:
	1987	516.7	378.6	4.5	3.0	23.9	75.8	50.5
	1975	:	:	2.6	1.0	5.7	:	:
10 à 29	1979/80	:	165.0	2.3	1.0	7.1	44.0	:
	1983	:	147.2	2.5	0.9	7.6	36.4	25.4
10 to 29	1985	:	153.9	2.9	1.1	8.7	40.8	:
	1987	284.2	244.7	2.9	1.5	9.1	48.6	25.4
	1975	:	:	0.4	0.3	2.1	:	:
30 à 69	1979/80	:	119.2	0.5	0.3	2.1	35.2	:
	1983	:	102.9	0.7	0.3	2.2	26.8	22.3
30 to 69	1985	:	105.1	0.9	0.3	2.9	28.5	:
	1987	220.6	194.6	1.0	0.6	2.9	29.6	20.5
	1975	:	:	0.1	0.2	1.4	:	:
70 à 199	1979/80	:	123.5	0.1	0.1	1.3	33.2	:
	1983	:	111.0	0.2	0.1	1.2	27.3	31.2
70 to 199	1985	:	111.2	0.3	0.1	1.7	27.8	:
	1987	185.5	150.5	0.3	0.2	1.8	29.8	30.6
	1975	:	:	:	0.1	0.7	:	:
200 à 399	1979/80	:	44.5	:	:	0.8	6.5	:
	1983	:	43.2	:	:	0.7	5.3	16.9
200 to 399	1985	:	45.9	:	:	0.6	6.0	:
	1987	71.1	47.6	0.1	:	0.6	6.6	22.2
	1975	:	:	:	:	0.5	:	:
400 et plus	1979/80	:	31.6	:	:	0.5	0.9	:
	1983	:	33.8	:	:	0.4	0.5	8.2
400 and over	1985	:	36.4	:	:	0.6	0.6	:
	1987	52.7	39.9	-	:	0.5	0.6	11.8
Total avec ovins	1975	:	:	11.6	3.9	35.4	:	:
	1979/80	:	793.6	9.2	3.9	38.4	221.0	:
	1983	:	722.1	8.9	3.7	36.5	179.7	160.8
Total with sheep	1985	:	721.4	8.9	4.4	39.5	188.7	:
	1987	998.2	723.3	8.9	5.4	38.8	191.0	161.0
Proportion d'exploitat. ayant des ovins (en %)	1975	:	:	9.2	3.1	4.2	:	:
	1979/80	:	11.6	8.0	3.1	4.5	22.1	:
	1983	:	11.1	8.6	3.7	4.8	18.7	8.8
Proportion of holdings with sheep (in %)	1985	:	11.3	9.1	4.8	5.3	19.8	:
	1987	11.5	11.6	9.6	6.2	5.5	20.0	9.0

EC SURVEY ON THE STRUCTURE
OF AGRICULTURAL HOLDINGS
1966/67 TO 1987

Data in 1000

F	IRL	I	L	NL	P	UK		
B. Distribution of holdings by number of selected animals -----								
SHEEP								
53.3	5.0	125.5	0.1	6.5	:	4.0	1975	
63.7	3.5	95.7	0.2	5.8	106.4	4.3	1979/80	1 à 9
59.3	2.8	95.7	0.2	5.6	:	4.7	1983	
52.5	2.5	86.3	0.1	5.0	:	4.7	1985	1 to 9
48.0	2.4	91.2	0.1	4.4	87.6	4.9	1987	
41.4	15.0	33.8	0.1	7.5	:	7.7	1975	
51.6	11.6	32.3	0.1	7.9	9.2	7.2	1979/80	10 à 29
42.9	9.9	32.3	0.1	7.3	:	7.4	1983	
41.6	11.5	32.8	0.1	6.5	:	7.8	1985	10 to 29
36.2	9.0	39.7	0.1	6.3	14.1	7.8	1987	
32.8	16.8	17.2	:	4.9	:	12.7	1975	
35.0	13.6	15.5	:	5.5	3.9	11.4	1979/80	30 à 69
28.0	13.9	15.5	:	4.7	:	10.8	1983	
25.5	15.7	15.4	:	5.0	:	11.0	1985	30 to 69
22.3	14.2	16.7	:	5.7	5.5	11.5	1987	
28.7	13.2	19.7	:	2.3	:	26.5	1975	
32.8	11.5	18.7	:	2.9	3.1	22.9	1979/80	70 à 199
26.6	13.1	18.7	:	2.4	:	21.3	1983	
25.8	13.0	18.0	:	2.7	:	21.8	1985	70 to 199
23.0	13.8	17.2	:	3.5	4.4	22.0	1987	
8.5	2.8	6.1	:	0.3	:	18.2	1975	
11.5	2.5	6.4	:	0.4	1.0	16.3	1979/80	200 à 399
11.1	3.3	6.4	:	0.3	:	16.0	1983	
11.0	4.0	7.6	:	0.4	:	16.3	1985	200 to 399
10.6	4.6	8.0	:	0.5	1.3	16.8	1987	
3.3	0.7	1.6	:	0.1	:	20.2	1975	
5.3	0.8	1.8	:	0.1	0.9	22.2	1979/80	400 et plus
4.6	1.2	1.8	:	0.1	:	25.2	1983	
4.8	1.3	2.9	:	0.1	:	26.1	1985	400 and over
4.9	1.9	3.4	:	0.1	1.0	28.4	1987	
168.0	53.5	203.9	0.3	21.7	:	89.3	1975	Total avec ovins
200.0	43.6	170.4	0.3	22.6	124.5	84.3	1979/80	
172.4	44.2	170.4	0.3	20.4	:	85.5	1983	
161.2	48.0	163.0	0.3	19.7	:	87.7	1985	Total with sheep
145.0	45.9	176.2	0.3	20.4	113.9	91.5	1987	
13.4	23.8	7.7	4.7	14.0	:	32.9	1977	Proportion d'exploitat. ayant des ovins (en %)
15.9	19.5	6.0	5.2	15.2	16.2	31.4	1979/80	
15.3	20.0	6.0	6.0	14.7	:	32.6	1983	
15.3	21.8	5.8	6.3	14.5	:	33.9	1985	Proportion of holdings with sheep (in %)
14.8	21.2	6.3	6.7	15.5	17.9	35.2	1987	

ENQUETE CE SUR LA STRUCTURE DES
EXPLOITATIONS AGRICOLES
1966/67 A 1987

Données en 1000

		EUR 12	EUR 10	B	DK	D	GR	ES
PORCINS								
1 ou 2 1 or 2	1975	:	:	8.5	3.0	117.3	:	:
	1977	:	1035.2	7.5	2.6	103.7	74.5	:
	1979/80	:	751.6	5.8	2.2	94.6	58.4	:
	1983	:	770.1	4.5	1.6	81.4	101.2	288.2
	1985	:	617.6	3.5	1.3	76.8	85.7	:
	1987	1061.5	562.0	3.2	0.9	70.0	71.8	268.0
3 à 9 3 to 9	1975	:	:	8.8	7.7	187.4	:	:
	1977	:	442.3	7.8	7.2	162.3	9.7	:
	1979/80	:	329.8	6.3	5.9	142.0	10.7	:
	1983	:	292.5	4.5	4.3	119.0	9.9	111.8
	1985	:	241.6	3.6	3.2	107.8	7.6	:
	1987	417.5	239.9	4.7	2.5	93.0	7.8	117.1
10 à 49 10 to 49	1975	:	:	19.0	35.2	216.6	:	:
	1977	:	415.0	15.8	29.8	197.5	7.1	:
	1979/80	:	302.9	12.3	25.1	164.1	7.9	:
	1983	:	239.6	8.5	15.8	136.0	5.5	49.9
	1985	:	203.0	7.0	12.6	117.6	6.1	:
	1987	258.9	187.8	7.2	9.7	104.3	5.6	49.1
50 à 199 50 to 199	1975	:	:	15.5	34.7	85.5	:	:
	1977	:	202.3	14.0	29.4	84.8	2.1	:
	1979/80	:	179.3	12.6	26.6	82.1	2.3	:
	1983	:	144.0	10.2	16.8	73.1	2.0	16.4
	1985	:	132.0	8.5	14.3	69.9	1.9	:
	1987	143.2	121.0	5.6	11.9	65.8	1.9	18.6
200 à 399 200 to 399	1975	:	:	3.5	6.5	11.0	:	:
	1977	:	49.0	3.7	7.3	13.4	0.4	:
	1979/80	:	50.9	3.8	8.1	16.5	0.5	:
	1983	:	47.2	3.7	6.4	16.5	0.3	4.9
	1985	:	47.4	3.5	6.0	18.7	0.4	:
	1987	51.5	44.9	2.6	5.5	19.1	0.4	5.9
400 et plus 400 and over	1975	:	:	2.1	2.4	3.6	:	:
	1977	:	30.1	2.5	3.3	5.3	0.3	:
	1979/80	:	39.2	2.9	5.4	7.3	0.5	:
	1983	:	45.9	3.4	6.7	9.2	0.5	5.2
	1985	:	50.4	3.7	6.8	11.7	0.5	:
	1987	63.8	55.4	3.0	7.2	13.8	0.3	7.7
Total avec porcins Total with pigs	1975	:	:	57.4	89.5	621.4	:	:
	1977	:	2174.0	51.3	79.6	567.0	94.1	:
	1979/80	:	1653.7	43.7	73.3	506.6	80.3	:
	1983	:	1539.2	34.8	51.6	435.2	119.4	476.4
	1985	:	1292.0	29.8	44.2	402.5	102.2	:
	1987	1996.3	1211.0	26.3	37.7	365.9	87.7	466.3
Proportion d'exploitat. ayant des porcins (en %) Proportion of holdings with pigs (in %)	1975	:	:	41.6	67.6	68.4	:	:
	1977	:	32.9	40.6	62.3	66.6	9.8	:
	1979/80	:	24.2	38.0	59.7	59.6	8.0	:
	1983	:	23.6	33.9	52.3	56.7	12.5	26.2
	1985	:	20.3	30.5	47.8	54.4	10.7	:
	1987	23.1	19.5	28.4	43.4	51.9	9.2	26.0

EC SURVEY ON THE STRUCTURE
OF AGRICULTURAL HOLDINGS
1966/67 TO 1987

Data in 1000

F	IRL	I	L	NL	P	UK		
PIGS								
264.3	8.7	631.4	0.36	2.6	:	5.5	1975	1 ou 2 1 or 2
240.5	6.7	592.8	0.28	1.7	:	4.9	1977	
178.9	2.2	403.4	0.19	1.5	268.4	4.4	1979/80	
172.4	1.2	403.4	0.18	1.0	:	3.2	1983	
148.7	2.3	295.6	0.12	0.8	:	2.8	1985	
127.0	1.6	284.1	0.10	0.7	231.5	2.6	1987	
111.5	6.1	131.1	1.04	4.2	:	6.1	1975	
96.4	4.6	145.3	0.73	3.2	:	5.1	1977	
60.0	4.0	93.5	0.50	2.4	60.8	4.5	1979/80	3 to 9
52.3	3.5	93.5	0.39	1.6	:	3.5	1983	
45.2	1.5	67.8	0.26	1.4	:	3.2	1985	
36.6	0.9	90.3	0.20	1.2	60.4	2.9	1987	
80.2	9.7	49.7	1.15	15.0	:	15.1	1975	
65.5	7.8	65.6	0.92	12.7	:	12.3	1977	
41.8	4.3	26.1	0.64	9.9	24.8	10.8	1979/80	10 to 49
30.2	3.9	26.1	0.47	5.8	:	7.3	1983	
24.9	2.4	21.4	0.40	4.7	:	5.9	1985	
18.5	1.5	31.7	0.33	3.9	22.0	5.1	1987	
29.1	1.4	8.3	0.31	22.4	:	12.4	1975	
25.6	1.5	13.5	0.33	21.3	:	9.8	1977	
22.5	0.9	4.9	0.32	18.6	4.7	8.5	1979/80	50 to 199
16.6	0.8	4.9	0.28	13.3	:	6.0	1983	
13.9	0.7	5.6	0.25	12.2	:	4.7	1985	
12.0	0.5	7.7	0.24	11.3	3.7	4.1	1987	
8.1	0.2	3.0	0.05	7.4	:	3.7	1975	
9.1	0.3	3.1	0.06	8.0	:	3.6	1977	
8.5	0.2	1.9	0.06	8.1	0.9	3.2	1979/80	200 to 399
8.3	0.2	1.9	0.05	7.2	:	2.6	1983	
7.6	0.2	1.9	0.05	7.0	:	2.1	1985	
6.7	0.1	1.7	0.05	6.9	0.7	2.0	1987	
4.3	0.3	3.8	0.02	3.6	:	4.8	1975	
4.9	0.3	3.7	0.03	4.9	:	4.9	1977	
6.7	0.5	4.0	0.03	7.0	0.7	4.9	1979/80	400 and over
8.1	0.5	4.0	0.03	8.6	:	4.9	1983	
8.6	0.4	3.9	0.04	10.1	:	4.7	1985	
9.7	0.4	4.9	0.04	11.4	0.7	4.6	1987	
497.5	26.4	827.3	2.93	55.2	:	47.6	1975	
442.0	21.2	824.0	2.35	51.8	:	40.6	1977	
318.4	12.1	533.8	1.74	47.5	360.3	36.3	1979/80	Total with pigs
287.9	10.1	533.8	1.40	37.5	:	27.5	1983	
248.9	7.5	396.2	1.12	36.2	:	23.4	1985	
210.6	4.9	420.3	0.96	35.4	318.9	21.3	1987	
37.8	11.6	31.1	47.2	33.9	:	17.0	1975	
35.4	9.4	31.3	40.9	33.5	:	15.0	1977	
25.4	5.4	18.8	33.7	31.9	46.8	13.5	1979/80	Proportion of holdings with pigs (in %)
25.5	4.6	18.8	30.7	27.1	:	10.5	1983	
23.6	3.4	14.1	25.4	26.6	:	9.1	1985	
21.4	2.2	15.1	22.8	26.8	50.2	8.2	1987	

ENQUETE CE SUR LA STRUCTURE DES
EXPLOITATIONS AGRICOLES
1966/67 A 1987

Données en 1000

		EUR 12	EUR 10	B	DK	D	GR	ES
TRUIES REPRODUCTRICES								
1	1970/71	:	:	3.7	5.4	73.4	:	:
	1975	:	:	2.4	4.8	47.9	:	:
1	1977	:	155.5	1.9	4.3	38.3	10.0	:
	1979/80	:	99.7	1.5	3.6	31.9	10.0	:
	1983	:	83.8	1.0	2.8	23.2	12.6	68.0
	1985	:	63.9	0.9	1.9	19.4	10.3	:
	1987	163.7	61.6	0.7	1.8	16.7	7.2	51.2
	2 à 4	1970/71	:	:	14.4	23.4	144.6	:
2 to 4	1975	:	:	8.9	16.6	93.1	:	:
	1977	:	215.9	7.1	13.7	80.1	6.5	:
	1979/80	:	148.9	5.1	11.4	61.0	6.9	:
	1983	:	112.3	3.6	7.7	45.0	6.8	78.4
	1985	:	93.6	2.9	6.0	38.8	6.3	:
	1987	183.3	81.5	2.2	4.8	32.2	5.3	68.3
5 à 9	1970/71	:	:	14.3	28.6	69.6	:	:
	1975	:	:	9.1	17.2	53.0	:	:
5 to 9	1977	:	115.2	7.5	14.5	48.4	1.8	:
	1979/80	:	88.2	5.8	11.5	40.3	2.2	:
	1983	:	65.5	4.0	7.1	33.3	1.4	23.1
	1985	:	55.2	3.0	5.8	28.0	1.7	:
	1987	78.3	49.8	2.4	4.3	24.9	1.9	24.2
	10 à 19	1970/71	:	:	12.8	24.3	41.3	:
10 to 19	1975	:	:	9.3	15.4	39.1	:	:
	1977	:	95.6	8.2	12.5	40.0	1.5	:
	1979/80	:	80.1	6.8	10.5	37.3	1.9	:
	1983	:	62.1	4.9	6.2	32.7	1.3	14.9
	1985	:	56.7	4.1	5.4	31.2	1.6	:
	1987	68.0	48.7	3.1	4.2	27.3	1.5	17.3
20 à 49	1970/71	:	:	7.1	11.7	17.9	:	:
	1975	:	:	7.6	10.8	23.7	:	:
20 to 49	1977	:	78.3	7.9	10.4	27.9	0.9	:
	1979/80	:	75.2	7.7	9.8	30.4	1.4	:
	1983	:	63.8	6.5	6.6	29.8	0.7	9.5
	1985	:	60.1	5.6	5.8	29.9	1.1	:
	1987	72.2	56.5	4.8	4.8	29.6	0.8	14.8
	50 et plus	1970/71	:	:	1.0	1.3	2.2	:
1975		:	:	1.8	3.4	4.1	:	:
50 and over	1977	:	32.3	2.4	4.6	6.3	0.5	:
	1979/80	:	41.4	3.0	6.5	9.0	0.7	:
	1983	:	45.5	3.7	6.2	10.7	0.6	6.7
	1985	:	50.6	4.1	6.4	13.6	0.6	:
	1987	63.4	53.1	4.7	6.4	15.0	0.6	9.4
	Total avec truies reproductrices	1970/71	:	:	53.3	94.7	349.0	:
1975		:	:	39.1	68.2	260.9	:	:
Total with breeding sows	1977	:	692.8	35.0	60.0	241.0	21.2	:
	1979/80	:	533.6	29.9	53.3	209.9	23.1	:
	1983	:	433.0	23.7	36.6	174.7	23.4	200.6
	1985	:	380.0	20.6	31.3	160.9	21.6	:
	1987	628.8	351.3	17.9	26.4	145.6	17.2	185.2
	Proportion d'exploitat. ayant des truies reproductrices (en %)	1970/71	:	:	29.0	64.9	32.5	:
1975		:	:	28.3	51.5	28.7	:	:
Proportion of holdings with breeding sows (in %)	1977	:	10.5	27.7	46.9	28.3	2.2	:
	1979/80	:	7.8	26.0	43.4	24.7	2.3	:
	1983	:	6.6	23.1	37.1	22.8	2.4	11.0
	1985	:	6.0	21.1	33.9	21.7	2.3	:
	1987	7.3	5.7	19.3	30.4	20.6	1.8	10.3

EC SURVEY ON THE STRUCTURE
OF AGRICULTURAL HOLDINGS
1966/67 TO 1987

Data in 1000

F	IRL	I	L	NL	P	UK		
BREEDING SOWS								
55.8	:	83.4	0.42	2.7	:	8.8	1970/71	
33.2	6.5	66.1	0.32	1.8	:	4.7	1975	1
27.0	5.0	63.2	0.19	1.2	:	4.4	1977	
19.4	2.4	26.1	0.11	1.1	78.8	3.6	1979/80	
13.1	1.7	26.1	0.09	0.6	:	2.6	1983	1
8.8	1.0	19.1	0.06	0.4	:	2.0	1985	
8.4	0.8	23.7	0.06	0.4	50.9	1.9	1987	
104.0	:	65.2	1.14	9.6	:	20.0	1970/71	
54.3	8.5	43.7	0.66	5.3	:	9.8	1975	2 à 4
42.5	6.9	46.6	0.53	3.9	:	8.1	1977	
28.3	3.3	22.2	0.33	3.2	40.7	7.2	1979/80	
17.3	3.1	22.2	0.23	1.6	:	4.8	1983	2 to 4
14.0	1.9	18.2	0.16	1.3	:	4.0	1985	
10.2	1.3	21.0	0.13	1.1	33.5	3.4	1987	
41.5	:	10.1	0.74	10.6	:	14.4	1970/71	
27.0	2.4	7.4	0.31	5.3	:	6.7	1975	5 à 9
20.6	1.8	10.2	0.34	4.5	:	5.6	1977	
14.9	1.0	4.1	0.24	3.4	5.3	4.8	1979/80	
9.6	1.0	4.1	0.19	1.7	:	3.1	1983	5 to 9
8.4	0.6	3.7	0.16	1.3	:	2.5	1985	
6.1	0.3	6.5	0.13	1.1	4.3	2.2	1987	
19.0	:	3.6	0.31	10.6	:	11.2	1970/71	
18.0	0.8	3.3	0.18	6.2	:	5.8	1975	10 à 19
16.0	0.7	5.9	0.26	5.8	:	4.7	1977	
12.3	0.4	2.0	0.25	4.5	2.1	4.2	1979/80	
8.9	0.4	2.0	0.22	2.6	:	2.9	1983	10 to 19
7.6	0.3	1.9	0.19	2.1	:	2.3	1985	
5.3	0.3	3.3	0.16	1.6	2.0	1.9	1987	
7.8	:	1.9	0.09	10.2	:	8.2	1970/71	
13.1	0.4	2.3	0.07	8.4	:	5.5	1975	20 à 49
13.2	0.4	4.4	0.16	8.4	:	4.6	1977	
12.5	0.3	1.7	0.16	7.1	1.2	4.1	1979/80	
10.3	0.3	1.7	0.13	4.7	:	3.1	1983	20 to 49
9.1	0.4	1.4	0.13	4.0	:	2.7	1985	
8.5	0.1	2.2	0.14	3.2	0.9	2.3	1987	
1.0	:	1.2	0.01	2.4	:	4.1	1970/71	
4.0	0.3	2.5	0.01	5.1	:	4.8	1975	50 et plus
5.0	0.3	1.9	0.03	6.5	:	4.8	1977	
6.3	0.4	2.6	0.04	8.0	0.9	4.9	1979/80	
7.4	0.5	2.6	0.05	9.0	:	4.7	1983	50 and over
8.3	0.4	3.1	0.05	9.6	:	4.4	1985	
8.7	0.3	2.9	0.05	10.2	0.8	4.3	1987	
229.1	:	165.4	2.71	46.1	:	66.7	1970/71	
149.6	18.9	125.3	1.55	32.1	:	37.3	1975	Total avec truies reproductrices
124.3	15.1	132.2	1.51	30.3	:	32.2	1977	
93.7	7.8	58.7	1.13	27.3	129.1	28.8	1979/80	
66.6	7.0	58.7	0.91	20.2	:	21.2	1983	Total with breeding sows
56.2	4.6	47.4	0.75	18.7	:	17.9	1985	
47.2	3.2	59.6	0.66	17.5	92.3	16.1	1987	
14.4	:	5.8	35.6	25.0	:	20.4	1970/71	
11.4	8.3	4.7	25.0	19.7	:	13.3	1975	Proportion d'exploitat. ayant des truies reproductrices (en %)
10.0	6.7	5.0	26.3	19.6	:	11.9	1977	
7.5	3.5	2.1	21.9	18.4	16.8	10.7	1979/80	
5.9	3.2	2.1	20.0	14.6	:	8.1	1983	Proportion of holdings with breeding sows (in %)
5.3	2.1	1.7	17.0	13.8	:	6.9	1985	
4.8	1.5	2.1	15.8	13.3	14.5	6.2	1987	

ENQUETE CE SUR LA STRUCTURE DES
EXPLOITATIONS AGRICOLES
1966/67 A 1987

Données en 1000

		EUR 12	EUR 10	B	DK	D	GR	ES
POULETS DE CHAIR								
1 à 99 1 to 99	1970/71	:	:	9.3	5.3	:	:	:
	1975	:	:	6.6	3.7	118.7	:	:
	1977	:	1555.1	5.2	2.7	97.9	138.0	:
	1979/80	:	1240.2	3.1	2.3	75.2	136.2	:
	1983	:	1228.5	2.0	1.9	57.4	171.2	165.8
	1985	:	1050.1	1.7	1.6	55.1	177.9	:
	1987	1457.6	988.0	1.4	1.1	50.9	197.5	159.9
100 à 499 100 to 499	1970/71	:	:	0.4	0.6	0.7	:	:
	1975	:	:	0.2	0.3	0.7	:	:
	1977	:	28.6	0.2	0.3	0.4	0.7	:
	1979/80	:	15.3	0.1	0.2	0.4	4.8	:
	1983	:	10.1	0.1	0.2	0.4	1.2	0.5
	1985	:	10.2	0.1	0.1	0.3	0.9	:
	1987	11.6	10.6	0.1	0.1	0.4	1.7	0.2
500 à 999 500 to 999	1970/71	:	:	0.3	0.1	0.1	:	:
	1975	:	:	0.1	-	0.1	:	:
	1977	:	4.4	0.1	-	0.2	0.1	:
	1979/80	:	2.0	0.1	-	0.1	0.1	:
	1983	:	1.7	-	-	0.1	0.1	0.1
	1985	:	2.4	0.1	-	0.1	0.1	:
	1987	2.9	2.7	-	-	-	0.1	0.1
1000 à 4999 1000 to 4999	1970/71	:	:	1.5	0.2	0.3	:	:
	1975	:	:	0.7	-	0.2	:	:
	1977	:	9.5	0.6	-	0.2	0.5	:
	1979/80	:	6.7	0.5	-	0.2	0.4	:
	1983	:	5.5	0.3	-	0.1	0.2	0.9
	1985	:	5.6	0.3	-	0.1	0.3	:
	1987	7.5	6.0	0.2	-	0.1	0.2	0.7
5000 à 9999 5000 to 9999	1970/71	:	:	0.5	0.2	0.3	:	:
	1975	:	:	0.4	0.0	0.2	:	:
	1977	:	4.2	0.4	0.1	0.2	0.3	:
	1979/80	:	3.9	0.3	-	0.1	0.4	:
	1983	:	3.4	0.2	-	0.1	0.3	1.3
	1985	:	3.8	0.2	-	0.0	0.3	:
	1987	5.0	2.9	0.2	-	-	0.2	1.6
10000 et plus 10000 and over	1970/71	:	:	0.2	0.2	0.8	:	:
	1975	:	:	0.3	0.2	0.5	:	:
	1977	:	6.7	0.3	0.3	0.5	0.3	:
	1979/80	:	7.7	0.3	0.2	0.5	0.3	:
	1983	:	8.1	0.3	0.2	0.4	0.4	2.2
	1985	:	7.9	0.4	0.2	0.4	0.3	:
	1987	11.9	8.4	0.4	0.2	0.4	0.4	3.1
Total avec poulets de chair Total with table fowl	1970/71	:	:	12.2	6.6	:	:	:
	1975	:	:	8.3	4.2	120.4	:	:
	1977	:	1608.5	6.8	3.4	99.4	139.9	:
	1979/80	:	1275.8	4.4	2.7	76.5	142.2	:
	1983	:	1257.3	2.9	2.3	58.5	173.4	170.9
	1985	:	1080.0	2.8	1.9	56.0	179.8	:
	1987	1496.3	1018.6	2.5	1.3	51.8	200.0	165.5
Proportion d'exploitat. ayant des poulets de chair (en %) Proportion of holdings with table fowl (in %)	1970/71	:	:	6.6	4.5	:	:	:
	1975	:	:	6.0	3.2	13.3	:	:
	1977	:	24.4	5.4	2.7	11.7	14.6	:
	1979/80	:	18.7	3.8	2.2	9.0	14.2	:
	1983	:	19.3	2.8	2.3	7.6	18.1	9.4
	1985	:	17.0	2.9	2.1	7.6	18.9	:
	1987	17.3	16.4	2.7	1.5	7.3	21.0	9.2

EC SURVEY ON THE STRUCTURE
OF AGRICULTURAL HOLDINGS
1966/67 TO 1987

Data in 1000

F	IRL	I	L	NL	P	UK		
TABLE FOWL								
756.3	:	840.6	0.36	-	:	5.7	1970/71	
616.8	9.6	802.7	0.20	-	:	3.0	1975	1 à 99
522.4	10.2	774.8	1.17	-	:	2.7	1977	
442.4	7.7	570.2	0.86	-	439.4	2.2	1979/80	
416.7	6.7	570.2	0.83	-	:	1.6	1983	1 to 99
391.3	7.7	412.6	0.81	-	:	1.4	1985	
296.0	5.5	433.6	0.77	-	309.7	1.3	1987	
9.1	:	5.8	0.01	0.1	:	0.8	1970/71	
6.9	0.1	9.5	-	-	:	0.4	1975	100 à 499
5.9	0.1	20.6	0.01	-	:	0.4	1977	
5.9	0.1	3.4	0.01	-	1.1	0.4	1979/80	
4.4	0.1	3.4	0.01	-	:	0.3	1983	100 to 499
4.4	0.1	4.1	0.01	-	:	0.2	1985	
3.7	0.1	4.2	0.02	0.0	0.7	0.3	1987	
1.6	:	1.1	-	-	:	0.2	1970/71	
1.1	-	0.6	0.01	-	:	0.0	1975	500 à 999
1.4	-	2.5	-	-	:	0.1	1977	
1.3	-	0.3	-	-	0.4	0.1	1979/80	
1.1	-	0.3	-	-	:	0.1	1983	500 to 999
1.1	-	0.9	-	-	:	0.1	1985	
1.1	-	1.4	-	-	0.1	-	1987	
5.2	:	2.9	-	0.7	:	0.3	1970/71	
3.5	0.1	1.8	0.01	0.3	:	0.1	1975	1000 à 4999
3.2	-	4.6	-	0.2	:	0.2	1977	
4.3	-	1.0	-	0.1	2.0	0.2	1979/80	
3.7	-	1.0	-	0.1	:	0.1	1983	1000 to 4999
3.8	-	0.9	-	0.1	:	0.1	1985	
3.9	-	1.3	-	0.1	0.9	0.1	1987	
2.0	:	0.8	-	0.8	:	0.3	1970/71	
1.9	-	0.7	-	0.5	:	0.2	1975	5000 à 9999
1.8	-	0.7	-	0.5	:	0.2	1977	
1.9	-	0.6	-	0.4	0.5	0.2	1979/80	
1.9	-	0.6	-	0.2	:	0.1	1983	5000 to 9999
2.3	-	0.7	-	0.2	:	0.1	1985	
2.0	-	0.1	-	0.2	0.4	0.1	1987	
1.0	:	1.3	-	1.2	:	0.8	1970/71	
1.7	0.1	1.7	-	1.5	:	0.7	1975	10000 et plus
1.5	0.1	1.4	-	1.5	:	0.8	1977	
2.2	0.1	1.9	-	1.4	0.5	0.8	1979/80	
2.7	0.1	1.9	-	1.2	:	0.9	1983	10000 and over
2.9	0.1	1.5	-	1.2	:	0.9	1985	
3.0	0.1	1.6	-	1.2	0.4	1.0	1987	
775.2	:	852.5	0.37	2.8	:	8.1	1970/71	Total avec poulets de chair
631.9	9.9	817.0	0.22	2.3	:	4.4	1975	
536.2	10.4	804.6	1.18	2.2	:	4.4	1977	
458.0	7.9	577.4	0.87	1.9	443.9	3.9	1979/80	
430.5	6.9	577.4	0.84	1.5	:	3.1	1983	Total with table fowl
405.8	7.9	420.7	0.82	1.5	:	2.8	1985	
309.8	5.7	442.3	0.79	1.5	312.2	2.9	1987	
48.8	:	29.9	4.9	1.5	:	2.5	1970/71	Proportion d'exploitat. ayant des poulets de chair (en %)
48.0	4.3	30.7	3.5	1.4	:	1.6	1975	
42.9	4.6	30.5	20.5	1.4	:	1.6	1977	
36.5	3.5	20.4	16.8	1.3	57.7	1.5	1979/80	
38.1	3.1	20.4	18.4	1.1	:	1.2	1983	Proportion of holdings with table fowl (in %)
38.4	3.6	15.0	18.6	1.1	:	1.1	1985	
31.6	2.6	15.9	18.8	1.2	49.1	1.1	1987	

ENQUETE CE SUR LA STRUCTURE DES
EXPLOITATIONS AGRICOLES
1966/67 A 1987

Données en 1000

		EUR 12	EUR 10	B	DK	D	GR	ES
POULES PONDEUSES								
1 à 99 1 to 99	1970/71	:	:	81.8	53.3	693.7	:	:
	1975	:	:	49.1	35.8	497.9	:	:
	1977	:	3451.2	42.8	30.5	450.2	731.9	:
	1979/80	:	2984.7	35.1	27.4	384.5	621.6	:
	1983	:	2765.9	23.1	18.7	320.7	626.8	617.0
	1985	:	2405.8	19.4	15.5	294.6	624.6	:
	1987	3131.1	2164.3	16.8	13.5	265.2	557.1	560.0
100 à 499 100 to 499	1970/71	:	:	2.3	11.4	21.5	:	:
	1975	:	:	0.9	5.6	12.0	:	:
	1977	:	49.2	0.7	3.7	9.3	2.7	:
	1979/80	:	29.2	0.6	2.8	7.8	4.6	:
	1983	:	23.1	0.4	1.6	6.4	4.1	3.7
	1985	:	20.4	0.4	1.3	5.3	4.0	:
	1987	21.4	18.6	0.3	1.0	4.9	2.9	2.3
500 à 2999 500 to 2999	1970/71	:	:	1.8	1.8	7.9	:	:
	1975	:	:	0.8	0.8	6.0	:	:
	1977	:	17.4	0.7	0.5	5.0	1.0	:
	1979/80	:	12.7	0.5	0.4	4.5	0.8	:
	1983	:	10.4	0.3	0.2	4.3	0.6	1.6
	1985	:	9.5	0.3	0.2	3.6	0.5	:
	1987	12.5	10.9	0.3	0.2	3.6	0.3	1.3
3000 à 4999 3000 to 4999	1970/71	:	:	0.7	0.1	1.0	:	:
	1975	:	:	0.6	0.1	1.0	:	:
	1977	:	5.1	0.5	0.1	1.0	0.4	:
	1979/80	:	3.9	0.4	0.1	0.8	0.3	:
	1983	:	3.1	0.2	0.1	0.7	0.2	0.5
	1985	:	2.7	0.2	-	0.7	0.3	:
	1987	5.4	4.9	0.2	-	0.6	0.3	0.5
5000 à 9999 5000 to 9999	1970/71	:	:	0.6	-	0.8	:	:
	1975	:	:	0.7	0.2	0.8	:	:
	1977	:	5.8	0.7	0.1	0.7	0.2	:
	1979/80	:	5.5	0.6	0.1	0.7	0.2	:
	1983	:	4.8	0.4	0.1	0.7	0.1	0.7
	1985	:	3.8	0.3	0.1	0.6	0.1	:
	1987	5.3	4.6	0.3	0.1	0.6	0.2	0.6
10000 et plus 10000 and over	1970/71	:	:	0.3	-	0.5	:	:
	1975	:	:	0.5	0.1	0.9	:	:
	1977	:	5.8	0.5	0.1	0.9	-	:
	1979/80	:	7.5	0.4	0.2	0.9	0.1	:
	1983	:	7.5	0.4	0.2	0.9	0.1	1.0
	1985	:	7.1	0.3	0.2	0.8	0.1	:
	1987	8.0	6.8	0.3	0.1	0.8	0.1	1.0
Total avec poules pondeuses Total with laying hens	1970/71	:	:	87.5	66.6	725.4	:	:
	1975	:	:	52.6	42.6	518.6	:	:
	1977	:	3534.5	45.9	35.0	467.1	736.2	:
	1979/80	:	3043.6	37.6	31.0	399.2	627.6	:
	1983	:	2814.9	24.8	20.9	333.7	631.9	624.5
	1985	:	2449.6	20.9	17.3	305.6	629.5	:
	1987	3183.7	2210.1	18.2	14.9	275.7	560.8	565.8
Proportion d'exploitat. ayant des poules pondeuses (en %) Proportion of holdings with laying hens (in %)	1970/71	:	:	47.6	45.6	67.5	:	:
	1975	:	:	38.1	32.2	57.1	:	:
	1977	:	53.5	36.3	27.4	54.8	76.9	:
	1979/80	:	44.6	32.7	25.3	47.0	62.8	:
	1983	:	43.2	24.2	21.2	43.5	65.9	34.3
	1985	:	38.5	21.4	18.7	41.3	66.2	:
	1987	36.8	35.5	19.6	17.1	39.1	58.8	31.6

EC SURVEY ON THE STRUCTURE
OF AGRICULTURAL HOLDINGS
1966/67 TO 1987

Data in 1000

F	IRL	I	L	NL	P	UK		
LAYING HENS								
1188.6	:	1293.8	4.77	35.9	:	102.8	1970/71	
986.4	123.1	1184.9	3.81	16.0	:	77.5	1975	1 à 99
913.0	105.2	1106.4	3.10	3.0	:	65.1	1977	
853.4	82.0	918.2	2.49	2.2	571.1	57.8	1979/80	
742.8	64.2	918.2	2.10	1.4	:	47.9	1983	1 to 99
661.7	56.6	686.9	1.92	1.3	:	43.3	1985	
563.1	45.6	659.8	1.78	1.1	406.8	40.4	1987	
9.4	:	5.9	0.11	7.0	:	21.6	1970/71	
7.1	1.0	5.6	0.10	2.4	:	9.0	1975	100 à 499
5.7	0.7	18.3	0.05	1.8	:	6.2	1977	
4.1	0.5	2.5	0.04	1.4	1.4	4.9	1979/80	
3.5	0.3	2.5	0.03	1.0	:	3.3	1983	100 to 499
3.2	0.2	2.3	0.03	0.9	:	2.8	1985	
3.2	0.3	2.2	0.03	0.8	0.5	2.9	1987	
3.5	:	2.9	0.03	4.0	:	8.5	1970/71	
2.0	0.1	1.9	0.01	2.0	:	4.1	1975	500 à 2999
1.6	0.1	4.0	0.02	1.6	:	2.9	1977	
1.9	0.1	1.0	0.01	1.2	1.1	2.3	1979/80	
1.5	0.1	1.0	0.01	0.9	:	1.5	1983	500 to 2999
1.2	0.1	1.7	0.01	0.8	:	1.1	1985	
1.1	0.1	3.4	0.01	0.7	0.3	1.3	1987	
1.0	:	0.7	-	0.9	:	1.5	1970/71	
0.7	-	0.5	0.01	0.9	:	1.2	1975	3000 à 4999
0.8	0.1	0.5	0.01	0.8	:	0.9	1977	
0.6	-	0.3	0.01	0.6	0.2	0.8	1979/80	
0.5	-	0.3	0.01	0.5	:	0.6	1983	3000 to 4999
0.4	-	0.1	0.01	0.5	:	0.5	1985	
0.4	-	2.4	-	0.5	0.1	0.5	1987	
0.9	:	0.7	-	0.7	:	1.4	1970/71	
1.2	-	0.5	0.01	1.1	:	1.1	1975	5000 à 9999
1.2	-	0.7	-	1.0	:	1.2	1977	
1.3	-	0.6	-	0.9	0.2	1.1	1979/80	
1.1	0.1	0.6	-	0.9	:	0.8	1983	5000 to 9999
0.9	-	0.3	-	0.8	:	0.7	1985	
0.9	-	1.1	-	0.8	0.1	0.6	1987	
0.4	:	0.6	-	0.2	:	0.9	1970/71	
1.2	0.1	0.8	-	0.7	:	1.4	1975	10000 et plus
1.3	0.1	0.6	-	0.8	:	1.5	1977	
2.1	0.1	1.0	-	1.2	0.1	1.5	1979/80	
2.2	0.1	1.0	-	1.3	:	1.3	1983	10000 and over
2.2	0.1	0.8	-	1.4	:	1.2	1985	
2.0	0.1	0.8	-	1.5	0.1	1.1	1987	
1203.8	:	1304.6	4.91	48.7	:	136.7	1970/71	
998.6	124.3	1194.2	3.94	23.1	:	94.3	1975	Total avec poules
923.6	106.2	1130.5	3.18	9.0	:	77.8	1977	pondeuses
863.4	82.7	923.6	2.55	7.5	574.1	68.4	1979/80	
751.6	64.8	923.6	2.15	6.0	:	55.4	1983	Total with laying hens
669.6	57.0	692.1	1.97	5.7	:	49.9	1985	
570.6	46.1	669.7	1.82	5.4	407.9	46.9	1987	
75.8	:	45.8	64.5	26.4	:	41.8	1970/71	Proportion d'exploitat.
75.9	54.5	44.8	63.4	14.2	:	33.6	1975	ayant des poules
73.9	47.2	42.9	55.3	5.8	:	28.7	1977	pondeuses (en %)
68.8	37.0	32.6	49.3	5.0	74.6	25.5	1979/80	
66.5	29.3	32.6	47.1	4.3	:	21.2	1983	Proportion of holdings
63.4	25.9	24.7	44.7	4.2	:	19.3	1985	with laying hens (in %)
58.1	21.3	24.1	43.5	4.1	64.2	18.0	1987	

ENQUETE SUR LA STRUCTURE DES
EXPLOITATIONS AGRICOLES
1966/67 A 1987

Données en 1000

		EUR 12	EUR 10	B	DK	D	GR	ES
VIII.L'ORIENTATION TECHNICO-ECONOMIQUE DES EXPLOITATIONS =====								
1. NOMBRE D'EXPLOITATIONS								
11.Céréales	1975	:	:	1.7	27.4	37.9	:	:
	1979/80	:	:	1.8	28.6	52.9	112.4	:
11.Cereals	1983	:	597.6	1.8	23.0	52.8	100.3	168.2
	1985	:	560.7	1.4	17.7	44.1	92.0	:
	1987	725.8	520.5	1.7	14.8	51.0	92.9	192.6
12.Autres cultures agricoles	1975	:	:	11.1	18.6	89.4	:	:
	1979/80	:	:	7.1	14.4	84.7	182.7	:
12.Other field crops	1983	:	815.0	7.4	16.2	75.8	184.8	137.7
	1985	:	877.5	8.8	21.0	75.9	198.2	:
	1987	1097.9	922.9	8.8	23.1	82.9	186.0	135.5
1.AGRICULTURE GENERALE	1975	:	:	12.8	46.0	127.3	:	:
	1979/80	:	:	9.0	43.0	137.6	295.1	:
1.FIELD CROPS	1983	:	1412.7	9.2	39.2	128.6	285.1	306.0
	1985	:	1438.2	10.2	38.7	120.0	290.2	:
	1987	1823.7	1443.5	10.5	38.0	133.8	278.9	328.1
2.HORTICULTURE	1975	:	:	8.2	3.1	17.0	:	:
	1979/80	:	:	10.4	2.6	16.8	26.4	:
2.HORTICULTURE	1983	:	137.3	9.0	2.2	14.3	17.5	104.5
	1985	:	140.0	8.4	1.9	14.6	18.9	:
	1987	228.3	129.4	8.0	1.8	14.2	16.2	87.9
31.Viticulture	1975	:	:	-	-	34.2	:	:
	1979/80	:	:	-	-	40.2	43.7	:
31.Vineyards	1983	:	619.9	-	-	37.9	51.2	107.6
	1985	:	519.5	-	-	37.7	42.5	:
	1987	602.6	519.0	-	-	37.5	40.5	68.4
32.Fruits et agrumes	1975	:	:	:	:	:	:	:
	1979/80	:	:	:	:	:	:	:
32. Fruit and citrus fruit	1983	:	:	:	:	:	:	:
	1985	:	378.9	1.9	0.5	8.8	86.0	:
	1987	670.7	362.6	1.8	0.4	8.2	87.5	281.9
33.Oliveraies	1975	:	:	-	-	-	:	:
	1979/80	:	355.4	-	-	-	128.3	:
33.Olives	1983	:	371.0	-	-	-	144.1	143.7
	1985	:	437.5	-	-	-	158.7	:
	1987	625.5	471.4	-	-	-	182.2	142.1
34.Autres cultures permanentes	1975	:	:	:	:	:	:	:
	1979/80	:	:	:	:	:	:	:
34.Other permanent crops	1983	:	:	:	:	:	:	:
	1985	:	343.6	1.3	0.4	6.4	100.6	:
	1987	442.7	353.3	1.2	0.4	5.8	91.6	72.6
3.CULTURES PERMANENTES	1975	:	:	5.9	1.6	49.1	:	:
	1979/80	:	:	4.3	1.5	58.1	367.1	:
3.PERMANENT CROPS	1983	:	1757.8	3.5	1.0	53.5	386.0	538.0
	1985	:	1679.6	3.2	0.9	52.9	387.8	:
	1987	2341.5	1706.2	3.0	0.8	51.5	401.8	565.1
41.Bovins,lait	1975	:	:	19.8	18.7	166.4	:	:
	1979/80	:	:	23.2	20.6	198.1	1.7	:
41.Cattle,dairying	1983	:	722.2	21.0	19.6	197.0	0.9	70.9
	1985	:	660.9	18.0	17.5	185.2	2.8	:
	1987	709.7	612.3	18.0	15.4	181.3	2.2	88.0
42.Bovins,élevage/viande	1975	:	:	8.0	0.7	9.8	:	:
	1979/80	:	:	9.6	0.7	13.4	1.2	:
42.Cattle,rearing/fatten.	1983	:	267.4	10.0	0.4	13.9	0.6	20.4
	1985	:	276.3	9.4	0.2	15.7	1.2	:
	1987	314.9	268.4	10.3	0.2	13.1	1.4	43.7
43.Bovins,mixtes	1975	:	:	15.1	1.2	49.8	:	:
	1979/80	:	:	9.9	0.7	39.0	0.5	:
43.Cattle,mixed	1983	:	148.0	8.5	0.6	34.4	0.5	23.0
	1985	:	130.3	7.8	0.3	32.5	0.7	:
	1987	146.5	104.4	4.6	0.3	22.4	1.2	37.8

EC FARM STRUCTURE SURVEY
OF AGRICULTURAL HOLDINGS
1966/67 TO 1987

Data in 1000

F	IRL	I	L	NL	P	UK		
VIII. FARM TYPE OF HOLDINGS =====								
1. NUMBER OF HOLDINGS								
68.3	2.8	248.6	0.09	0.5	:	18.8	1975	11.Céréales
88.9	5.9	318.8	0.14	0.6	6.3	:	1979/80	
75.9	4.2	318.8	0.13	0.5	:	20.2	1983	11.Cereals
74.6	4.2	305.2	0.19	0.4	:	20.9	1985	
61.9	3.7	272.5	0.22	0.3	12.7	21.5	1987	
86.4	3.3	397.4	0.11	16.8	:	20.1	1975	12.Autres cultures agricoles
87.4	5.8	387.7	0.14	14.6	49.3	:	1979/80	
101.2	5.4	387.7	0.11	15.3	:	21.1	1983	12.Other field crops
96.4	5.5	429.9	0.08	17.2	:	24.5	1985	
113.8	5.5	460.7	0.10	17.0	39.5	25.0	1987	
154.7	6.0	646.0	0.20	17.3	:	38.7	1975	1.AGRICULTURE GENERALE
176.3	11.7	706.5	0.28	15.2	55.6	:	1979/80	
177.1	9.6	706.5	0.24	15.9	:	41.3	1983	1.FIELD CROPS
171.0	9.7	735.1	0.27	17.6	:	45.4	1985	
175.6	9.3	733.2	0.32	17.3	52.1	46.5	1987	
35.1	0.7	29.8	0.05	20.0	:	11.8	1975	2.HORTICULTURE
33.1	0.2	36.0	0.08	21.1	44.3	:	1979/80	
30.3	0.1	36.0	0.06	20.2	:	7.6	1983	2.HORTICULTURE
24.7	0.2	45.1	0.06	18.9	:	7.2	1985	
22.2	0.1	39.8	0.06	18.9	11.0	8.1	1987	
169.7	-	280.4	0.82	-	:	-	1975	31.Viticulture
161.7	-	387.2	0.90	-	51.9	-	1979/80	
142.8	-	387.2	0.79	-	:	-	1983	31.Vineyards
117.1	-	321.5	0.74	-	:	-	1985	
112.0	-	328.3	0.70	-	15.2	-	1987	
:	:	:	:	:	:	:	1975	32.Fruits et agrumes
:	:	:	:	:	:	:	1979/80	
:	:	:	:	:	:	:	1983	32. Fruit and citrus fruit
18.0	0.2	257.7	-	3.1	:	2.7	1985	
16.5	0.2	242.2	0.01	2.9	26.2	2.9	1987	
1.7	-	118.4	-	-	:	-	1975	33.Oliveraies
1.9	-	225.3	-	-	11.2	-	1979/80	
1.7	-	225.3	-	-	:	-	1983	33. Olives
0.9	-	277.9	-	-	:	-	1985	
0.8	-	288.4	-	-	12.0	-	1987	
:	:	:	:	:	:	:	1975	34.Autres cultures permanentes
:	:	:	:	:	:	:	1979/80	
:	:	:	:	:	:	:	1983	34.Other permanent crops
14.1	-	217.0	0.01	2.7	:	1.1	1985	
12.9	-	237.6	0.02	2.8	16.8	1.0	1987	
213.1	0.3	815.8	0.85	6.7	:	4.7	1975	3.CULTURES PERMANENTES
203.2	0.3	1124.2	0.92	6.6	97.0	:	1979/80	
179.5	0.1	1124.2	0.80	6.0	:	3.2	1983	3.PERMANENT CROPS
150.1	0.2	1074.1	0.75	5.8	:	3.8	1985	
142.1	0.2	1096.5	0.71	5.7	43.0	3.8	1987	
303.6	57.1	106.0	1.21	61.4	:	52.5	1975	41.Bovins,lait
267.0	62.8	92.7	0.73	54.1	4.2	:	1979/80	
239.8	59.3	92.7	0.85	48.7	:	42.3	1983	41.Cattle,dairying
193.0	57.7	100.7	1.14	45.2	:	39.7	1985	
164.0	54.9	96.7	1.43	41.2	9.4	37.3	1987	
80.8	66.4	21.8	0.22	5.2	:	53.3	1975	42.Bovins,élevage/viande
89.4	65.6	21.7	0.22	6.1	1.5	:	1979/80	
97.9	73.5	21.7	0.26	7.2	:	41.9	1983	42.Cattle,rearing/fatten.
97.0	75.9	28.0	0.31	3.8	:	44.8	1985	
88.9	83.2	28.2	0.28	4.2	2.8	38.7	1987	
57.5	46.4	46.4	1.82	10.0	:	10.8	1975	43.Bovins,mixtes
48.8	27.3	37.7	1.00	7.2	4.3	:	1979/80	
36.4	19.6	37.7	0.83	5.5	:	4.0	1983	43.Cattle,mixed
29.9	16.2	35.7	0.68	2.3	:	4.2	1985	
28.0	10.9	31.8	0.31	2.2	4.3	2.8	1987	

ENQUETE SUR LA STRUCTURE DES
EXPLOITATIONS AGRICOLES
1966/67 A 1987

Données en 1000

		EUR 12	EUR 10	B	DK	D	GR	ES
44. Autres herbivores	1975	:	:	10.1	1.8	31.1	:	:
	1979/80	:	:	7.5	2.4	43.7	46.0	:
44. Other grazing livestock	1983	:	404.0	7.2	0.7	38.6	48.6	166.7
	1985	:	454.7	7.2	0.8	44.8	46.8	:
	1987	604.4	467.1	7.6	1.0	46.2	51.6	124.2
4. HERBIVORES	1975	:	:	53.0	22.5	257.1	:	:
	1979/80	:	:	50.2	24.4	294.3	49.4	:
4. GRAZING LIVESTOCK	1983	:	1541.4	46.7	21.3	283.9	50.5	281.0
	1985	:	1522.2	42.4	18.8	278.2	51.5	:
	1987	1775.4	1452.2	40.4	16.8	262.9	56.4	293.7
5. GRANIVORES	1975	:	:	9.1	1.0	17.6	:	:
	1979/80	:	:	6.5	4.3	15.8	7.8	:
5. PIGS AND POULTRY	1983	:	82.4	5.7	3.5	17.7	7.1	27.2
	1985	:	87.3	5.4	3.7	18.8	5.5	:
	1987	126.5	85.0	5.2	4.8	13.8	4.5	28.7
6. POLYCULTURE	1975	:	:	6.9	7.8	56.1	:	:
	1979/80	:	:	4.9	6.5	46.8	169.9	:
6. MIXED CROPPING	1983	:	674.5	3.8	4.1	37.0	132.6	210.7
	1985	:	620.7	4.3	3.5	36.5	115.6	:
	1987	1020.3	599.7	3.8	2.9	32.3	112.9	208.7
71. Herbivores partiel. dominants	1975	:	:	9.3	17.5	127.9	:	:
	1979/80	:	:	6.4	10.3	82.6	18.5	:
71. Partially dominant grazing livestock	1983	:	198.2	4.5	5.3	63.3	19.1	101.0
	1985	:	211.8	3.6	4.6	57.0	18.5	:
	1987	363.9	183.8	3.2	3.5	42.3	18.1	104.0
72. Autres polyélevages	1975	:	:	8.0	1.2	22.9	:	:
	1979/80	:	:	5.1	2.0	16.6	2.6	:
72. Mixed livestock, other	1983	:	52.9	4.4	1.0	15.0	3.1	15.7
	1985	:	63.9	3.9	1.1	20.0	2.7	:
	1987	107.8	54.6	3.4	1.1	13.2	2.3	21.9
7. POLYELEVAGE	1975	:	:	17.3	18.7	150.8	:	:
	1979/80	:	:	11.6	12.3	99.2	21.2	:
7. MIXED LIVESTOCK	1983	:	251.0	8.9	6.4	78.4	22.2	116.6
	1985	:	275.7	7.5	5.7	77.0	21.2	:
	1987	471.8	238.4	6.6	4.6	55.5	20.4	125.9
81. Agriculture générale et herbivores	1975	:	:	20.6	20.8	190.4	:	:
	1979/80	:	:	14.9	12.3	139.9	30.4	:
81. Field crops and grazing livestock	1983	:	412.3	12.8	8.7	114.1	26.3	64.3
	1985	:	373.7	13.3	7.7	97.8	32.1	:
	1987	456.2	363.5	12.5	6.5	101.1	33.0	62.6
82. Autres cultures-élevages	1975	:	:	3.3	10.7	42.1	:	:
	1979/80	:	:	2.8	15.9	41.4	22.7	:
82. Crops/livestock, other	1983	:	166.2	2.3	12.4	40.1	25.7	169.9
	1985	:	185.7	2.8	11.4	44.7	25.7	:
	1987	350.5	172.4	2.5	10.8	39.9	24.4	71.9
8. CULTURE-ELEVAGE	1975	:	:	23.9	31.5	232.5	:	:
	1979/80	:	:	17.7	28.2	181.3	53.0	:
8. CROPS-LIVESTOCK	1983	:	578.5	15.1	21.1	154.2	52.0	234.2
	1985	:	559.4	16.1	19.1	142.5	57.8	:
	1987	806.8	535.9	15.0	17.3	140.9	57.3	134.6
TOTAL	1975	:	:	137.2	132.2	907.7	:	:
	1979/80	:	:	114.5	122.7	850.0	990.0	:
TOTAL	1983	:	6435.6	102.0	98.7	767.6	953.0	1818.2
	1985	:	6322.4	97.6	92.4	740.5	948.4	:
	1987	8593.6	6189.6	92.5	86.9	705.1	948.2	1772.6

EC FARM STRUCTURE SURVEY
OF AGRICULTURAL HOLDINGS
1966/67 TO 1987

Data in 1000

F	IRL	I	L	NL	P	UK		
103.9	23.6	95.4	0.12	4.8	:	40.7	1975	44.Autres herbivores 44.Other grazing livestock
137.3	22.7	109.1	0.09	6.0	14.9	:	1979/80	
120.2	24.1	109.1	0.10	6.4	:	49.0	1983	
95.0	44.6	137.8	0.16	12.0	:	65.5	1985	
92.2	47.3	134.8	0.17	12.1	13.0	74.4	1987	
545.8	193.5	269.6	3.37	81.4	:	156.9	1975	4.HERBIVORES 4.GRAZING LIVESTOCK
542.5	178.5	261.2	2.03	73.4	24.9	:	1979/80	
494.2	176.5	261.2	2.03	67.8	:	137.3	1983	
414.9	194.4	302.2	2.29	63.3	:	154.2	1985	
373.0	196.3	291.4	2.18	59.6	29.5	153.2	1987	
11.5	1.7	22.5	0.04	11.3	:	11.6	1975	5.GRANIVORES 5.PIGS AND POULTRY
15.5	1.5	11.9	0.05	12.1	25.0	:	1979/80	
14.5	1.4	11.9	0.04	12.0	:	8.6	1983	
13.6	1.6	17.1	0.06	12.8	:	8.7	1985	
12.8	1.3	19.1	0.05	13.5	12.8	9.9	1987	
82.2	0.7	454.9	0.08	3.6	:	7.1	1975	6.POLYCULTURE 6.MIXED CROPPING
65.3	0.7	432.1	0.82	4.4	290.5	:	1979/80	
54.6	0.5	432.1	0.63	4.0	:	5.2	1983	
84.1	0.7	367.1	0.06	3.4	:	5.4	1985	
73.1	0.5	366.1	0.05	3.2	211.9	4.8	1987	
80.7	3.1	131.4	0.57	2.8	:	3.1	1975	71.Herbivores partiel. dominants 71.Partially dominant grazing livestock
49.4	1.7	67.0	0.84	1.4	74.8	:	1979/80	
34.8	1.1	67.0	0.56	0.9	:	1.6	1983	
62.5	0.7	61.1	0.19	1.0	:	2.6	1985	
54.0	0.5	58.3	0.14	0.9	76.2	2.9	1987	
16.9	1.1	20.7	0.10	10.4	:	5.3	1975	72.Autres polyélevages 72.Mixed livestock, other
14.1	0.6	5.3	0.06	7.8	38.9	:	1979/80	
14.5	0.8	5.3	0.07	6.0	:	2.7	1983	
14.0	0.6	12.8	0.07	6.6	:	2.1	1985	
13.1	0.3	12.2	0.06	6.6	31.3	2.4	1987	
97.5	4.3	152.0	0.68	13.2	:	9.7	1975	7.POLYELEVAGE 7.MIXED LIVESTOCK
63.5	2.3	72.3	0.90	9.3	113.8	:	1979/80	
49.3	1.8	72.3	0.62	6.8	:	4.3	1983	
76.5	1.3	73.9	0.26	7.6	:	4.7	1985	
67.2	0.8	70.5	0.20	7.5	107.5	5.3	1987	
149.9	10.8	179.9	0.87	6.1	:	22.5	1975	81.Agriculture générale et herbivores 81.Field crops and grazing livestock
130.7	14.1	110.8	0.03	3.8	41.1	:	1979/80	
106.1	12.0	110.8	0.03	3.3	:	18.2	1983	
91.2	10.7	98.7	0.57	4.0	:	17.6	1985	
88.8	7.5	94.3	0.54	3.8	30.1	15.6	1987	
24.4	0.9	91.4	0.07	2.7	:	3.9	1975	82.Autres cultures- élevages 82.Crops/livestock, other
23.4	0.3	60.5	0.01	2.9	73.6	:	1979/80	
19.7	0.2	60.5	0.01	2.6	:	2.7	1983	
30.7	0.3	65.5	0.04	2.6	:	2.0	1985	
27.1	0.1	63.0	0.04	2.5	106.2	2.1	1987	
174.3	11.6	271.3	0.95	8.8	:	27.1	1975	8.CULTURE-ELEVAGE 8.CROPS-LIVESTOCK
154.1	14.4	171.3	0.04	6.7	114.7	:	1979/80	
125.8	12.2	171.3	0.04	5.9	:	20.9	1983	
121.9	11.0	164.2	0.61	6.6	:	19.6	1985	
115.9	7.6	157.3	0.59	6.3	136.3	17.7	1987	
1314.2	218.9	2662.0	6.21	162.2	:	268.6	1975	TOTAL
1253.5	209.5	2815.4	5.12	148.7	765.8	:	1979/80	TOTAL
1125.3	202.2	2815.4	4.46	138.5	:	228.4	1983	TOTAL
1056.7	219.1	2778.5	4.38	135.9	:	248.9	1985	TOTAL
981.6	216.0	2773.9	4.16	132.0	631.4	249.2	1987	TOTAL

ENQUETE SUR LA STRUCTURE DES
EXPLOITATIONS AGRICOLES
1966/67 A 1987

Données en 1000 ha

		EUR 12	EUR 10	B	DK	D	GR	ES
2. SURFACE AGRICOLE UTILISEE								
11.Céréales 11.Cereals	1975	:	:	9.1	467.8	464.5	:	:
	1979/80	:	9747.4	9.6	550.3	611.6	586.0	:
	1983	:	9418.5	11.4	559.6	582.9	531.4	4906.5
	1985	:	9130.5	10.1	410.7	506.4	508.4	:
	1987	14572.9	8099.0	13.6	340.4	540.6	478.6	6054.0
12.Autres cultures agricoles 12.Other field crops	1975	:	:	217.9	646.9	1419.0	:	:
	1979/80	:	11428.8	207.5	527.8	1544.3	832.4	:
	1983	:	12773.7	225.3	626.5	1667.0	907.6	2962.6
	1985	:	14051.6	249.3	806.7	1710.5	1039.6	:
	1987	20230.4	16388.2	261.9	882.3	2049.5	975.5	3590.0
1.AGRICULTURE GENERALE 1.FIELD CROPS	1975	:	:	227.0	1114.7	1883.5	:	:
	1979/80	:	21176.2	217.1	1078.1	2155.9	1418.4	:
	1983	:	22192.2	236.6	1186.0	2250.0	1439.0	7869.1
	1985	:	23182.1	259.4	1217.4	2216.8	1548.0	:
	1987	34803.3	24487.2	275.5	1222.7	2590.1	1454.1	9644.0
2.HORTICULTURE 2.HORTICULTURE	1975	:	:	9.4	9.4	28.9	:	:
	1979/80	:	419.1	21.0	11.2	27.6	69.6	:
	1983	:	402.8	20.4	10.4	24.4	44.8	244.3
	1985	:	384.9	20.6	10.8	25.6	36.1	:
	1987	687.7	399.1	20.4	11.0	26.9	28.7	261.2
31.Viticulture 31.Vineyards	1975	:	:	-	-	101.7	:	:
	1979/80	:	:	-	-	130.8	97.7	:
	1983	:	2045.8	-	-	131.8	132.4	829.6
	1985	:	1971.0	-	-	134.5	94.1	:
	1987	2625.8	2012.4	-	-	137.4	94.0	586.0
32.Fruits et agrumes 32. Fruit and citrus fruit	1975	:	:	:	:	:	:	:
	1979/80	:	:	:	:	:	:	:
	1983	:	:	:	:	:	:	:
	1985	:	1169.7	10.8	6.3	32.1	162.8	:
	1987	2316.2	1135.3	11.2	5.2	30.7	167.0	1025.2
33.Oliveraies 33.Olives	1975	:	:	-	-	-	:	:
	1979/80	:	820.3	-	-	-	275.2	:
	1983	:	915.9	-	-	-	370.1	1137.9
	1985	:	884.0	-	-	-	313.1	:
	1987	2138.6	971.2	-	-	-	392.6	1100.8
34.Autres cultures permanentes 34.Other permanent crops	1975	:	:	:	:	:	:	:
	1979/80	:	:	:	:	:	:	:
	1983	:	:	:	:	:	:	:
	1985	:	1235.5	4.0	4.9	40.9	311.2	:
	1987	1997.7	1252.6	4.3	5.2	39.0	291.2	625.5
3.CULTURES PERMANENTES 3.PERMANENT CROPS	1975	:	:	14.9	11.9	174.8	:	:
	1979/80	:	5565.5	14.1	12.0	208.0	944.3	:
	1983	:	5655.8	14.0	10.8	205.0	1061.0	3552.1
	1985	:	5260.2	14.9	11.2	207.4	881.2	:
	1987	9110.3	5371.5	15.5	10.4	207.1	944.8	3337.5
41.Bovins,lait 41.Cattle,dairying	1975	:	:	223.5	409.4	2320.3	:	:
	1979/80	:	15974.3	346.0	546.1	3262.8	2.6	:
	1983	:	16598.2	354.6	601.2	3608.4	1.7	417.0
	1985	:	15984.4	322.3	564.3	3618.6	6.3	:
	1987	16048.5	15332.7	353.1	534.7	3699.0	9.9	642.7
42.Bovins,élevage/viande 42.Cattle,rearing/fatten.	1975	:	:	50.8	6.8	96.2	:	:
	1979/80	:	5913.8	73.7	7.8	162.5	1.8	:
	1983	:	6316.6	87.2	6.3	181.5	3.4	593.1
	1985	:	6579.0	89.7	2.4	204.5	2.9	:
	1987	7019.7	6163.5	102.0	1.9	153.8	2.9	801.1
43.Bovins,mixtes 43.Cattle,mixed	1975	:	:	241.2	31.5	865.9	:	:
	1979/80	:	4114.8	172.9	19.5	715.5	0.9	:
	1983	:	3427.4	161.8	17.7	649.4	2.0	210.0
	1985	:	3149.8	158.9	11.3	658.2	2.0	:
	1987	2888.6	2548.0	101.9	11.4	460.8	6.1	305.5

EC FARM STRUCTURE SURVEY
OF AGRICULTURAL HOLDINGS
1966/67 TO 1987

Data in 1000 ha

F	IRL	I	L	NL	P	UK		
2. AGRICULTURAL AREA								
3041.2	83.6	1915.8	0.95	7.2	:	1639.2	1975	
3656.4	198.8	2378.3	1.67	13.3	199.9	1741.5	1979/80	11.Céréales
3250.5	176.9	2378.3	1.60	10.2	:	1915.6	1983	
3360.3	154.5	2155.2	2.36	9.6	:	2013.0	1985	11.Cereals
2634.4	149.0	1919.2	2.93	6.2	419.8	2014.1	1987	
3385.7	64.5	1887.8	0.83	463.1	:	1962.9	1975	
3405.8	133.3	2080.1	2.28	459.2	236.8	2236.1	1979/80	12.Autres cultures agricoles
4385.0	128.7	2080.1	1.96	483.0	:	2268.6	1983	
4688.4	125.9	2388.0	1.25	531.6	:	2510.5	1985	12.Other field crops
5952.7	138.5	2898.1	1.95	538.4	252.2	2689.3	1987	
6426.9	148.1	3803.6	1.8	470.3	:	3602.1	1975	
7062.2	332.0	4458.4	4.0	472.5	436.8	3977.6	1979/80	1.AGRICULTURE GENERALE
7635.5	305.5	4458.4	3.6	493.2	:	4184.3	1983	
8048.8	280.4	4543.2	3.6	541.1	:	4523.4	1985	1.FIELD CROPS
8587.1	287.5	4817.3	4.9	544.6	672.0	4703.4	1987	
103.7	14.9	54.5	0.06	42.9	:	126.1	1975	
103.6	1.2	58.0	0.06	62.9	39.7	64.1	1979/80	2.HORTICULTURE
123.0	0.7	58.0	0.04	66.4	:	54.7	1983	
77.8	6.2	82.6	0.07	55.7	:	69.5	1985	2.HORTICULTURE
79.1	1.6	66.0	0.06	58.0	27.4	107.4	1987	
1180.6	-	737.0	1.85	-	:	-	1975	
1136.0	-	679.9	2.43	-	164.4	-	1979/80	31.Viticulture
1099.4	-	680.0	2.27	-	:	-	1983	
1055.2	-	685.2	2.00	-	:	-	1985	31.Vineyards
1052.3	-	726.8	1.82	-	59.4	-	1987	
:	:	:	:	:	:	:	1975	
:	:	:	:	:	:	:	1979/80	32.Fruits et agrumes
:	:	:	:	:	:	:	1983	
171.3	2.5	720.1	0.05	22.0	:	41.9	1985	32. Fruit and citrus fruit
177.4	2.9	670.8	0.04	21.9	155.7	48.1	1987	
3.0	-	607.2	-	-	:	-	1975	
4.9	-	540.3	-	-	75.1	-	1979/80	33.Oliveraies
5.5	-	540.3	-	-	:	-	1983	
3.6	-	567.3	-	-	:	-	1985	33. Olives
3.3	-	575.4	-	-	66.6	-	1987	
:	:	:	:	:	:	:	1975	
:	:	:	:	:	:	:	1979/80	34.Autres cultures permanentes
:	:	:	:	:	:	:	1983	
142.7	:	713.0	0.04	7.9	:	10.9	1985	34.Other permanent crops
135.0	:	757.4	0.07	8.9	119.7	11.7	1987	
1515.8	3.3	2728.1	2.1	34.3	:	99.2	1975	
1443.8	3.7	2891.7	2.5	34.9	436.5	10.4	1979/80	3.CULTURES PERMANENTES
1390.6	1.6	2891.7	2.4	30.6	:	47.9	1983	
1372.8	2.5	2685.6	2.1	29.9	:	52.7	1985	3.PERMANENT CROPS
1368.0	2.9	2730.4	1.9	30.8	401.3	59.7	1987	
5961.4	1274.3	933.5	33.90	989.0	:	2232.7	1975	
6076.0	1542.9	906.6	27.95	977.2	8.3	2286.0	1979/80	41.Bovins,lait
6288.7	1580.4	906.7	37.35	980.4	:	2238.7	1983	
5643.2	1602.9	1089.6	53.39	967.0	:	2116.8	1985	41.Cattle,dairying
5076.2	1572.0	1036.8	71.32	944.7	73.0	2035.0	1987	
2176.1	1428.9	182.5	3.41	28.4	:	1792.7	1975	
2440.6	1301.6	279.0	4.29	41.5	25.3	1601.1	1979/80	42.Bovins,élevage/viande
2838.4	1416.2	279.0	5.86	49.0	:	1449.5	1983	
2984.9	1426.0	378.4	6.70	20.9	:	1462.6	1985	42.Cattle,rearing/fatten.
2828.6	1558.0	364.4	6.52	23.5	55.0	1121.8	1987	
1924.9	1000.8	442.7	60.73	109.4	:	611.9	1975	
1675.2	576.3	501.7	40.68	76.0	18.5	336.2	1979/80	43.Bovins,mixtes
1308.5	427.0	501.7	37.53	54.5	:	267.2	1983	
1151.9	345.3	504.4	31.96	24.3	:	261.5	1985	43.Cattle,mixed
1104.4	242.3	403.1	15.41	25.4	35.2	177.1	1987	

ENQUETE SUR LA STRUCTURE DES
EXPLOITATIONS AGRICOLES
1966/67 A 1987

Données en 1000 ha

		EUR 12	EUR 10	B	DK	D	GR	ES	
44. Autres herbivores	1975	:	:	29.3	16.9	201.4	:	:	
	1979/80	:	11730.5	24.9	16.5	244.6	118.0	:	
	1983	:	11850.5	23.9	11.2	219.8	486.2	1658.9	
	44. Other grazing livestock	1985	:	12512.6	26.3	13.0	260.0	727.6	:
	1987	16011.5	12456.3	31.5	15.7	270.0	470.9	3433.4	
4. HERBIVORES	1975	:	:	544.8	464.6	3483.8	:	:	
	1979/80	:	37733.4	617.6	589.8	4385.4	123.3	:	
	1983	:	38192.7	627.5	636.4	4659.1	493.4	2879.1	
	4. GRAZING LIVESTOCK	1985	:	38225.8	597.2	591.0	4741.2	738.8	:
	1987	41968.3	36500.6	588.5	563.7	4583.5	489.7	5182.8	
5. GRANIVORES	1975	:	:	19.1	11.0	105.5	:	:	
	1979/80	:	536.5	15.6	61.4	95.6	15.2	:	
	1983	:	585.2	16.7	76.8	104.4	11.4	199.9	
	5. PIGS AND POULTRY	1985	:	630.4	17.9	90.1	147.7	9.3	:
	1987	911.9	651.7	17.8	136.8	94.6	7.4	229.9	
6. POLYCULTURE	1975	:	:	77.3	167.1	767.6	:	:	
	1979/80	:	5200.2	60.7	135.9	622.2	688.0	:	
	1983	:	4760.5	49.4	94.9	520.0	585.3	2850.6	
	6. MIXED CROPPING	1985	:	4592.0	55.2	91.7	525.0	457.8	:
	1987	7883.1	4405.0	53.0	76.4	501.5	468.5	2497.9	
71. Herbivores partiel. dominants	1975	:	:	113.7	376.1	1955.5	:	:	
	1979/80	:	3680.2	86.8	255.6	1397.7	75.3	:	
	1983	:	2999.5	65.1	147.5	1128.4	156.3	996.4	
	71. Partially dominant grazing livestock	1985	:	3032.0	52.7	138.0	1046.1	128.2	:
	1987	3870.2	2729.0	48.0	112.7	828.9	139.5	855.2	
72. Autres polyélevages	1975	:	:	67.1	19.5	336.1	:	:	
	1979/80	:	878.0	46.7	38.8	243.2	6.2	:	
	1983	:	869.7	44.4	27.4	237.8	7.7	258.5	
	72. Mixed livestock, other	1985	:	931.9	43.0	28.9	345.4	7.7	:
	1987	1294.2	871.6	40.0	33.2	239.3	4.7	364.7	
7. POLYELEVAGE	1975	:	:	180.8	395.6	2291.6	:	:	
	1979/80	:	4558.2	133.5	294.4	1640.9	81.5	:	
	1983	:	3869.3	109.5	174.8	1366.2	164.0	1254.8	
	7. MIXED LIVESTOCK	1985	:	3963.9	95.7	166.9	1391.6	135.9	:
	1987	5164.4	3600.6	88.0	146.0	1068.2	144.3	1219.8	
81. Agriculture générale et herbivores	1975	:	:	364.4	585.1	3094.0	:	:	
	1979/80	:	11712.7	314.9	362.5	2433.6	131.1	:	
	1983	:	10464.5	292.3	294.9	2120.1	154.9	1691.3	
	81. Field crops and grazing livestock	1985	:	9760.6	293.1	289.6	1840.2	194.5	:
	1987	11707.6	9630.7	286.0	252.0	2012.6	185.0	1771.6	
82. Autres cultures-élevages	1975	:	:	29.8	206.4	568.4	:	:	
	1979/80	:	2053.6	26.2	375.1	643.2	63.7	:	
	1983	:	2102.9	25.9	361.4	673.5	121.8	2964.8	
	82. Crops/livestock, other	1985	:	2234.8	27.0	365.9	788.4	111.6	:
	1987	3034.6	2181.0	25.5	379.3	758.4	115.1	573.9	
8. CULTURE-ELEVAGE	1975	:	:	394.2	791.5	3662.4	:	:	
	1979/80	:	13766.3	341.1	737.5	3076.9	194.8	:	
	1983	:	12567.4	318.2	656.3	2793.6	276.7	4656.1	
	8. CROPS-LIVESTOCK	1985	:	11995.3	320.1	655.5	2628.6	306.1	:
	1987	14742.3	11811.7	311.5	631.4	2771.1	300.0	2345.5	
TOTAL	1975	:	:	1467.4	2965.8	12398.2	:	:	
	1979/80	:	88955.1	1420.7	2920.3	12212.6	3535.0	:	
	1983	:	88225.7	1392.4	2846.5	11922.6	4075.6	23506.0	
	TOTAL	1985	:	88233.4	1381.0	2834.6	11884.0	4112.1	:
	1987		87225.2	1370.1	2798.3	11842.9	3835.3	24718.6	

EC FARM STRUCTURE SURVEY
OF AGRICULTURAL HOLDINGS
1966/67 TO 1987

Data in 1000 ha

F	IRL	I	L	NL	P	UK		
2385.7	627.8	2404.3	0.73	53.4	:	4613.6	1975	44.Autres herbivores
2864.8	620.6	2168.0	1.57	64.3	92.2	5607.3	1979/80	
2547.0	679.7	2168.0	1.37	69.9	:	5643.5	1983	
2330.8	856.2	2149.8	1.11	123.2	:	6024.5	1985	
2256.8	897.1	2061.4	1.28	122.2	121.7	6329.5	1987	
12448.1	4331.8	3963.0	98.8	1180.2	:	9250.9	1975	4.HERBIVORES
13056.6	4041.3	3855.3	74.5	1158.9	144.2	9830.7	1979/80	
12982.7	4103.3	3855.3	82.1	1153.8	:	9599.0	1983	4.GRAZING LIVESTOCK
12110.8	4230.4	4122.2	93.2	1135.4	:	9865.5	1985	
11266.1	4269.4	3865.7	94.5	1115.8	284.9	9663.4	1987	
93.4	17.7	62.5	0.1	31.9	:	103.6	1975	5.GRANIVORES
137.2	18.5	78.3	0.4	35.3	36.6	79.0	1979/80	
163.0	15.4	78.4	0.3	39.1	:	79.7	1983	5.PIGS AND POULTRY
178.9	18.7	54.8	0.29	42.5	:	70.2	1985	
175.1	13.5	60.6	0.31	48.6	30.3	97.1	1987	
1368.2	19.6	2568.6	0.8	45.1	:	460.8	1975	6.POLYCULTURE
1143.4	23.7	2113.4	22.2	79.4	1164.6	311.2	1979/80	
981.4	23.4	2113.4	17.8	70.4	:	304.5	1983	6.MIXED CROPPING
1221.1	39.7	1871.1	1.04	42.4	:	286.8	1985	
1145.0	19.4	1807.6	1.00	42.2	980.2	290.4	1987	
1736.8	74.4	959.2	13.04	36.6	:	194.8	1975	71.Herbivores partiel. dominants
1110.5	40.3	551.1	27.13	19.7	293.0	116.1	1979/80	
804.4	24.7	551.2	18.61	12.4	:	91.2	1983	71.Partially dominant grazing livestock
1064.1	20.2	490.2	7.12	13.0	:	72.4	1985	
928.4	19.3	547.5	5.57	13.0	286.0	86.1	1987	
363.6	23.5	112.7	1.55	88.4	:	153.4	1975	72.Autres polyélevages
339.7	16.0	42.5	1.20	64.8	111.1	78.9	1979/80	
369.9	19.2	42.5	1.84	50.5	:	68.5	1983	72.Mixed livestock,other
334.4	17.1	43.4	2.18	62.4	:	47.5	1985	
350.6	10.4	61.1	1.71	68.5	57.9	62.0	1987	
2100.4	97.9	1071.9	14.6	125.0	:	348.2	1975	7.POLYELEVAGE
1450.1	56.2	593.7	28.3	84.4	404.2	195.1	1979/80	
1174.3	43.8	593.7	20.4	62.8	:	159.7	1983	7.MIXED LIVESTOCK
1398.4	37.3	533.6	9.3	75.4	:	119.9	1985	
1279.0	29.7	608.6	7.3	81.5	343.9	148.1	1987	
4969.6	360.8	1794.5	16.76	128.6	:	2083.8	1975	81.Agriculture générale et herbivores
4440.1	439.3	1423.8	0.35	77.8	418.9	2089.1	1979/80	
3898.0	383.2	1423.9	0.31	64.8	:	1832.1	1983	81.Field crops and grazing livestock
3647.4	364.9	1291.7	15.45	74.1	:	1749.7	1985	
3761.8	275.0	1217.5	15.41	72.6	305.3	1552.9	1987	
434.2	14.4	432.4	1.14	28.2	:	207.3	1975	82.Autres cultures- élevages
439.0	8.3	355.1	0.08	30.9	224.5	112.1	1979/80	
405.1	5.5	355.1	0.27	29.0	:	125.4	1983	82.Crops/livestock,other
430.7	9.9	380.9	1.01	29.7	:	89.5	1985	
397.0	9.0	342.6	1.11	29.6	279.7	123.5	1987	
5403.8	375.2	2226.9	17.9	156.8	:	2291.1	1975	8.CULTURE-ELEVAGE
4879.1	447.6	1778.9	0.4	108.7	643.4	2201.3	1979/80	
4303.1	388.7	1779.0	0.6	93.8	:	1957.5	1983	8.CROPS-LIVESTOCK
4078.1	374.8	1672.6	16.5	103.8	:	1839.2	1985	
4158.7	283.9	1560.1	16.5	102.1	585.0	1676.4	1987	
29460.3	5008.5	16478.9	136.07	2086.3	:	16287.0	1975	TOTAL
29275.9	4924.0	15827.9	132.43	2037.1	3305.9	16669.4	1979/80	
28753.6	4882.5	15828.0	127.17	2010.2	:	16387.2	1983	TOTAL
28486.7	4989.8	15565.8	126.03	2026.2	:	16827.1	1985	
28058.0	4908.2	15516.5	126.50	2023.7	3325.1	16745.9	1987	

ENQUETE SUR LA STRUCTURE DES
EXPLOITATIONS AGRICOLES
1966/67 A 1987

Données en 1000 UDE

		EUR 12	EUR 10	B	DK	D	GR	ES
3. MARGE BRUTE STANDARD								
11.Céréales 11.Cereals	1975	:	:	4.0	176.6	149.2	:	:
	1979/80	:	5543.3	6.8	292.7	321.6	269.4	:
	1983	:	5532.8	8.1	297.0	310.6	234.1	842.0
	1985	:	5799.5	8.2	238.6	293.8	246.4	:
	1987	6587.8	5174.9	11.2	204.7	311.0	247.9	1305.6
12.Autres cultures agricoles 12.Other field crops	1975	:	:	147.1	307.3	765.3	:	:
	1979/80	:	10679.6	213.2	372.8	1241.3	961.7	:
	1983	:	11432.1	228.9	422.0	1330.2	980.1	1071.4
	1985	:	14084.3	292.4	584.5	1524.9	1380.0	:
	1987	17169.5	15796.7	294.2	634.6	1688.0	1141.3	1229.4
1.AGRICULTURE GENERALE 1.FIELD CROPS	1975	:	:	151.1	483.9	914.5	:	:
	1979/80	:	16223.0	220.0	665.5	1562.9	1231.1	:
	1983	:	16964.9	236.9	719.1	1640.8	1214.2	1913.4
	1985	:	19883.8	300.6	823.1	1818.7	1626.4	:
	1987	23757.3	20971.6	305.4	839.2	1999.0	1389.3	2535.0
2.HORTICULTURE 2.HORTICULTURE	1975	:	:	112.2	48.5	420.1	:	:
	1979/80	:	5073.1	231.9	93.3	518.1	170.3	:
	1983	:	5252.5	233.4	84.8	473.2	99.0	607.8
	1985	:	6615.9	254.6	103.0	555.5	143.9	:
	1987	6972.4	6182.8	263.7	136.6	543.5	113.8	688.0
31.Viticulture 31.Vineyards	1975	:	:	-	-	195.6	:	:
	1979/80	:	:	-	-	513.8	135.5	:
	1983	:	4034.6	-	-	530.3	184.4	265.0
	1985	:	4365.8	-	-	582.6	158.9	:
	1987	4854.6	4628.4	-	-	560.0	154.8	152.4
32.Fruits et agrumes 32. Fruit and citrus fruit	1975	:	:	:	:	:	:	:
	1979/80	:	:	:	:	:	:	:
	1983	:	:	:	:	:	:	:
	1985	:	3214.1	50.1	14.7	71.6	369.0	:
	1987	4556.4	3203.9	50.9	10.1	60.6	387.0	1137.5
33.Oliveraies 33.Olives	1975	:	:	-	-	-	:	:
	1979/80	:	765.8	-	-	-	140.3	:
	1983	:	793.5	-	-	-	167.7	299.5
	1985	:	793.1	-	-	-	167.8	:
	1987	1161.1	891.4	-	-	-	266.9	251.9
34.Autres cultures permanentes 34.Other permanent crops	1975	:	:	:	:	:	:	:
	1979/80	:	:	:	:	:	:	:
	1983	:	:	:	:	:	:	:
	1985	:	2424.9	41.3	21.7	363.2	288.2	:
	1987	2834.2	2464.2	40.5	25.9	325.8	314.3	261.9
3.CULTURES PERMANENTES 3.PERMANENT CROPS	1975	:	:	:	:	422.4	:	:
	1979/80	:	10011.0	76.1	33.1	895.8	1006.3	:
	1983	:	9816.5	77.0	28.7	908.6	910.6	1719.3
	1985	:	10797.8	91.4	36.3	1017.4	983.9	:
	1987	13406.4	11187.9	91.4	35.9	946.5	1123.0	1803.7
41.Bovins,lait 41.Cattle,dairying	1975	:	:	154.1	275.1	1251.8	:	:
	1979/80	:	13900.9	436.1	619.9	2943.7	4.3	:
	1983	:	14928.0	460.7	664.7	3319.2	4.3	528.5
	1985	:	15283.2	435.1	666.0	3631.3	10.2	:
	1987	15063.7	14481.6	446.8	662.1	3485.9	9.0	517.5
42.Bovins,élevage/viande 42.Cattle,rearing/fatten.	1975	:	:	31.9	1.7	35.3	:	:
	1979/80	:	2214.8	70.7	3.1	99.3	4.8	:
	1983	:	2480.3	81.8	2.7	120.5	1.6	173.3
	1985	:	2681.5	90.5	1.3	154.1	5.8	:
	1987	2715.5	2403.1	97.2	1.0	86.8	11.0	297.3
43.Bovins,mixtes 43.Cattle,mixed	1975	:	:	142.3	18.4	434.2	:	:
	1979/80	:	2671.7	184.3	18.3	590.2	1.7	:
	1983	:	2343.0	180.7	16.4	545.8	2.0	191.7
	1985	:	2340.5	184.8	10.9	609.0	2.5	:
	1987	2210.0	1946.9	116.1	11.4	398.4	6.2	231.7

EC FARM STRUCTURE SURVEY
OF AGRICULTURAL HOLDINGS
1966/67 TO 1987

Data in 1000 ESU

F	IRL	I	L	NL	P	UK		
3. STANDARD GROSS MARGIN								
994.1	13.8	588.8	0.22	3.4	:	436.4	1975	
1988.9	63.1	1578.7	0.55	12.1	39.8	1009.5	1979/80	11.Céréales
1867.4	55.1	1578.7	0.48	9.2	:	1172.2	1983	
2019.2	58.3	1480.3	0.74	9.3	:	1444.8	1985	11.Cereals
1648.2	49.6	1253.9	0.93	5.8	107.3	1441.6	1987	
1560.0	14.4	1110.2	0.32	349.2	:	745.4	1975	
2694.7	54.7	2641.9	1.01	658.1	110.6	1840.2	1979/80	12.Autres cultures agricoles
3241.7	54.2	2642.0	0.81	694.4	:	1837.8	1983	12.Other field crops
3454.3	66.3	3395.2	0.54	828.9	:	2557.3	1985	
4256.4	67.8	4331.2	0.89	786.5	143.4	2595.9	1987	
2554.1	28.2	1699.0	0.5	352.6	:	1181.8	1975	
4683.6	117.8	4220.6	1.6	670.2	150.4	2849.7	1979/80	1.AGRICULTURE GENERALE
5109.1	109.3	4220.7	1.3	703.6	:	3009.9	1983	
5473.5	124.6	4875.5	1.3	838.1	:	4002.1	1985	1.FIELD CROPS
5904.5	117.3	5585.2	1.8	792.3	250.7	4037.5	1987	
916.8	4.4	360.7	0.42	402.1	:	245.2	1975	
1541.9	6.9	1183.7	0.77	1176.0	78.3	150.3	1979/80	2.HORTICULTURE
1779.4	1.9	1183.7	0.51	1256.7	:	139.9	1983	
1315.3	7.4	2634.7	0.59	1286.5	:	314.6	1985	2.HORTICULTURE
954.0	3.0	2065.7	0.63	1491.5	101.5	610.4	1987	
1300.0	-	548.6	3.64	-	:	-	1975	
2213.9	-	1093.2	11.30	-	229.6	-	1979/80	31.Viticulture
2215.4	-	1093.2	11.19	-	:	-	1983	
2567.7	-	1048.9	7.74	-	:	-	1985	31.Vineyards
2616.8	-	1289.8	6.83	-	73.9	-	1987	
:	:	:	:	:	:	:	1975	
:	:	:	:	:	:	:	1979/80	32.Fruits et agrumes
:	:	:	:	:	:	:	1983	
451.5	4.9	2057.9	0.06	99.3	:	95.1	1985	32. Fruit and citrus fruit
468.9	6.5	1991.0	0.09	99.3	215.0	129.7	1987	
0.4	-	276.5	-	-	:	-	1975	
1.0	-	624.5	-	-	23.1	-	1979/80	33.Oliveraies
1.4	-	624.5	-	-	:	-	1983	
1.8	-	623.5	-	-	:	-	1985	33. Olives
1.6	-	622.9	-	-	17.8	-	1987	
:	:	:	:	:	:	:	1975	
:	:	:	:	:	:	:	1979/80	34.Autres cultures permanentes
:	:	:	:	:	:	:	1983	
441.0	:	1111.0	0.34	102.2	:	55.8	1985	34.Other permanent crops
415.1	:	1167.8	0.45	111.2	108.0	63.2	1987	
1720.0	:	2091.0	4.2	:	:	:	1975	
2910.0	3.7	4718.2	11.7	335.0	460.5	21.0	1979/80	3.CULTURES PERMANENTES
2867.5	2.7	4718.3	11.7	195.5	:	95.9	1983	
3462.0	4.9	4841.3	8.1	201.5	:	151.0	1985	3.PERMANENT CROPS
3502.4	6.5	5071.5	7.4	210.5	414.7	193.0	1987	
2163.7	311.2	602.0	15.71	1163.2	:	768.2	1975	
3819.3	743.2	1077.1	19.39	2303.2	10.1	1934.8	1979/80	41.Bovins,lait
4084.7	779.0	1077.1	25.44	2520.8	:	1992.1	1983	
3689.5	964.2	1488.0	34.53	2220.0	:	2144.3	1985	41.Cattle,dairying
3288.1	1052.8	1481.0	47.33	1993.8	64.7	2014.8	1987	
501.2	180.2	115.2	1.13	76.0	:	233.7	1975	
946.3	213.3	390.0	2.05	94.6	12.4	390.6	1979/80	42.Bovins,élevage/viande
1166.2	227.6	390.0	2.43	108.5	:	379.0	1983	
1165.2	257.6	440.5	2.52	97.6	:	466.4	1985	42.Cattle,rearing/fatten.
1085.0	285.3	452.3	2.31	106.8	15.1	275.4	1987	
588.6	187.9	209.0	26.78	124.6	:	148.7	1975	
849.5	172.9	518.4	27.27	134.2	21.0	174.9	1979/80	43.Bovins,mixtes
693.9	125.6	518.4	24.24	96.6	:	139.3	1983	
621.6	127.9	535.3	19.40	55.2	:	173.8	1985	43.Cattle,mixed
617.5	95.8	522.0	9.50	59.3	31.3	110.7	1987	

ENQUETE SUR LA STRUCTURE DES
EXPLOITATIONS AGRICOLES
1966/67 A 1987

Données en 1000 UDE

		EUR 12	EUR 10	B	DK	D	GR	ES
44. Autres herbivores 44. Other grazing livestock	1975	:	:	14.0	6.1	35.7	:	:
	1979/80	:	2961.9	17.9	7.4	74.1	285.0	:
	1983	:	2935.0	15.5	4.5	63.4	314.2	1187.0
	1985	:	3272.8	20.3	5.7	87.5	379.1	:
	1987	3089.5	3284.3	24.7	5.9	80.4	343.9	552.3
4. HERBIVORES 4. GRAZING LIVESTOCK	1975	:	:	342.3	301.3	1757.0	:	:
	1979/80	:	21749.3	709.0	648.6	3707.4	295.8	:
	1983	:	22686.4	738.6	688.3	4048.8	322.2	2080.4
	1985	:	23578.0	730.7	683.9	4481.9	397.6	:
	1987	23878.7	22116.0	684.8	680.4	4051.6	370.2	1598.8
5. GRANIVORES 5. PIGS AND POULTRY	1975	:	:	97.4	16.2	176.6	:	:
	1979/80	:	2142.0	120.7	133.1	255.3	85.2	:
	1983	:	2338.8	133.8	169.3	282.5	64.5	673.7
	1985	:	2761.8	174.0	224.8	373.0	71.4	:
	1987	3501.3	2778.4	161.8	361.3	232.9	55.3	617.1
6. POLY-CULTURE 6. MIXED CROPPING	1975	:	:	71.1	86.1	463.7	:	:
	1979/80	:	5224.7	98.0	105.3	573.5	686.9	:
	1983	:	4738.9	84.3	75.0	492.7	423.2	901.8
	1985	:	5029.4	115.2	87.9	551.8	436.8	:
	1987	6626.4	5047.2	105.4	74.3	486.8	480.1	868.1
71. Herbivores partiel. dominants 71. Partially dominant grazing livestock	1975	:	:	96.4	238.1	1129.3	:	:
	1979/80	:	3096.0	132.5	266.9	1278.9	81.1	:
	1983	:	2476.2	103.8	155.4	1049.0	70.8	527.9
	1985	:	2542.8	93.4	159.5	1053.4	78.9	:
	1987	2862.5	2276.5	82.1	138.5	797.1	84.1	346.1
72. Autres polyélevages 72. Mixed livestock, other	1975	:	:	93.2	16.9	257.0	:	:
	1979/80	:	1337.5	113.0	55.7	287.0	10.5	:
	1983	:	1352.2	112.4	39.7	289.1	8.7	125.7
	1985	:	1514.7	126.5	48.0	465.8	12.1	:
	1987	1612.2	1367.5	112.3	56.6	292.0	8.5	171.7
7. POLYELEVAGE 7. MIXED LIVESTOCK	1975	:	:	189.6	255.0	1386.3	:	:
	1979/80	:	4433.5	245.5	322.6	1566.0	91.7	:
	1983	:	3828.4	216.3	195.1	1338.1	79.5	653.6
	1985	:	4057.5	219.9	207.4	1519.2	91.0	:
	1987	4469.8	3639.3	194.3	195.1	1089.1	92.6	517.9
81. Agriculture générale et herbivores 81. Field crops and grazing livestock	1975	:	:	246.7	291.2	1545.5	:	:
	1979/80	:	7743.3	351.6	286.0	1896.4	174.1	:
	1983	:	6983.1	331.0	231.0	1663.0	134.4	470.4
	1985	:	6981.9	370.6	251.7	1551.0	173.5	:
	1987	7451.4	6881.6	342.4	229.3	1604.0	173.5	445.5
82. Autres cultures- élevages 82. Crops/livestock, other	1975	:	:	36.9	134.2	375.2	:	:
	1979/80	:	2156.5	51.9	381.2	656.4	76.7	:
	1983	:	2199.5	52.7	376.4	708.7	65.0	1690.0
	1985	:	2554.0	69.4	436.8	950.5	80.4	:
	1987	3209.2	2622.9	62.0	478.7	853.2	82.6	330.1
8. CULTURE-ELEVAGE 8. CROPS-LIVESTOCK	1975	:	:	283.6	425.4	1920.7	:	:
	1979/80	:	9899.8	403.5	667.2	2552.9	250.8	:
	1983	:	9182.5	383.8	607.4	2371.7	199.4	2160.5
	1985	:	9535.9	440.0	688.5	2501.4	253.9	:
	1987	10660.5	9504.5	404.4	707.9	2457.2	256.1	775.6
TOTAL	1975	:	:	1296.1	1635.5	7461.4	:	:
	1979/80	:	74756.2	2104.7	2668.6	11631.9	3818.2	:
	1983	:	74808.8	2104.2	2567.6	11556.4	3312.7	10710.4
	1985	:	82259.2	2326.5	2854.9	12818.9	4003.9	:
TOTAL	1987	93275.5	81430.4	2211.3	3030.7	11806.5	3878.1	9404.3

EC FARM STRUCTURE SURVEY
OF AGRICULTURAL HOLDINGS
1966/67 TO 1987

Data in 1000 ESU

F	IRL	I	L	NL	P	UK		
495.8 978.5 838.6 892.8 844.9	83.7 133.0 157.3 185.4 182.6	245.0 425.8 425.8 510.1 540.3	0.17 0.70 0.53 0.28 0.31	32.8 64.5 64.9 130.7 131.2	: 38.7 : : 52.8	292.1 975.1 1050.2 1061.0 1130.0	1975 1979/80 1983 1985 1987	44.Autres herbivores 44.Other grazing livestock
3749.3 6593.6 6783.5 6369.1 5835.5	763.0 1262.4 1289.5 1535.1 1616.4	1171.2 2411.3 2411.4 2974.0 2995.6	43.8 49.4 52.6 56.7 59.4	1396.6 2596.5 2790.8 2503.6 2291.1	: 82.2 : : 163.9	1442.7 3475.4 3560.6 3845.4 3530.9	1975 1979/80 1983 1985 1987	4.HERBIVORES 4.GRAZING LIVESTOCK
180.3 482.5 535.3 606.5 596.1	19.9 32.0 33.5 38.6 24.0	333.9 412.0 412.0 569.3 476.6	0.2 0.7 0.5 0.41 0.42	181.9 354.4 433.9 517.0 574.2	: 214.5 : : 105.8	194.5 266.3 273.4 186.9 295.8	1975 1979/80 1983 1985 1987	5.GRANIVORES 5.PIGS AND POULTRY
699.1 1008.0 918.4 1135.6 1091.1	7.0 13.5 11.6 30.7 12.1	1271.4 2187.5 2187.5 2095.0 2204.0	0.4 13.8 10.3 0.65 0.63	58.2 224.3 196.4 127.4 125.3	: 731.4 : : 711.1	269.5 313.8 339.3 448.3 467.5	1975 1979/80 1983 1985 1987	6.POLYCULTURE 6.MIXED CROPPING
629.8 700.7 497.6 595.7 538.3	18.3 16.2 9.6 11.3 9.7	412.2 473.6 473.6 453.0 529.4	5.85 18.56 13.05 4.62 3.57	44.9 44.3 28.0 27.9 26.6	: 168.2 : : 239.8	66.2 83.1 75.4 65.2 67.2	1975 1979/80 1983 1985 1987	71.Herbivores partiel. dominants 71.Partially dominant grazing livestock
265.0 456.2 514.6 450.3 458.0	11.2 13.9 17.7 18.3 11.8	79.4 86.0 86.0 80.4 85.6	0.92 1.03 1.46 1.83 1.36	179.3 234.2 203.8 252.2 264.7	: 123.1 : : 72.9	71.4 79.9 78.6 59.3 76.7	1975 1979/80 1983 1985 1987	72.Autres polyélevages 72.Mixed livestock,other
894.8 1157.0 1012.3 1045.9 996.3	29.5 30.1 27.3 29.6 21.4	491.6 559.5 559.6 533.5 615.0	6.8 19.6 14.5 6.5 4.9	224.2 278.5 231.7 280.1 291.3	: 291.4 : : 312.7	137.6 162.9 154.0 124.5 139.1	1975 1979/80 1983 1985 1987	7.POLYELEVAGE 7.MIXED LIVESTOCK
1669.6 2454.2 2178.4 2064.1 2158.0	72.1 144.1 127.2 131.9 103.8	757.2 1111.6 1111.6 1070.0 1116.5	6.48 0.13 0.09 7.32 7.22	114.1 123.3 98.7 109.9 102.4	: 115.5 : : 124.3	555.5 1201.9 1107.7 1251.9 1044.5	1975 1979/80 1983 1985 1987	81.Agriculture générale et herbivores 81.Field crops and grazing livestock
221.3 394.0 385.4 424.3 416.9	4.1 4.1 3.0 7.9 3.3	235.2 364.8 364.9 368.0 452.0	0.73 0.05 0.11 0.76 0.81	42.6 92.4 88.2 89.7 87.9	: 180.3 : : 256.2	115.6 135.0 155.1 126.4 185.4	1975 1979/80 1983 1985 1987	82.Autres cultures- élevages 82.Crops/livestock,other
1890.9 2848.2 2563.8 2488.4 2575.0	76.2 148.1 130.2 139.8 107.1	992.4 1476.4 1476.5 1438.0 1568.5	7.2 0.2 0.2 8.1 8.0	156.7 215.7 186.9 199.6 190.3	: 295.7 : : 380.4	671.1 1336.9 1262.8 1378.2 1229.9	1975 1979/80 1983 1985 1987	8.CULTURE-ELEVAGE 8.CROPS-LIVESTOCK
12605.4 21224.7 21569.3 21896.2 21454.9	931.5 1613.9 1606.0 1910.6 1907.8	8411.1 17169.7 17169.7 19961.1 20582.1	63.50 97.68 91.63 82.34 83.26	2899.3 5850.5 5995.6 5953.8 5966.6	: 2304.4 : : 2440.8	4297.8 8576.4 8835.8 10450.9 10508.9	1975 1979/80 1983 1985 1987	TOTAL TOTAL

ENQUETE SUR LA STRUCTURE DES
EXPLOITATIONS AGRICOLES
1966/67 A 1987

Données en 1000

		EUR 12	EUR 10	B	DK	D	GR	ES
4. UNITES DE TRAVAIL ANNUELLES								
11.Céréales	1975	:	:	0.8	20.3	27.7	:	:
	1979/80	:	403.6	0.8	18.9	30.6	45.9	:
	1983	:	379.4	0.8	18.5	27.5	42.9	82.8
	1985	:	365.6	0.6	9.5	22.3	42.9	:
	1987	499.4	356.9	0.8	7.8	25.8	42.5	123.3
12.Autres cultures agricoles	1975	:	:	11.7	23.4	100.0	:	:
	1979/80	:	870.7	7.9	17.9	84.1	195.8	:
	1983	:	916.8	8.0	19.8	78.5	230.9	133.3
	1985	:	968.4	9.1	20.8	77.5	254.5	:
	1987	1194.4	982.3	9.1	21.8	83.7	208.9	159.1
1.AGRICULTURE GENERALE	1975	:	:	12.5	43.7	127.7	:	:
	1979/80	:	1274.2	8.8	36.8	114.7	241.6	:
	1983	:	1296.2	8.8	38.3	106.0	273.8	216.2
	1985	:	1334.0	9.8	30.3	99.8	297.4	:
	1987	1693.9	1339.1	10.0	29.6	109.5	251.4	282.4
2.HORTICULTURE	1975	:	:	11.1	8.2	46.8	:	:
	1979/80	:	339.3	13.8	10.9	50.3	30.1	:
	1983	:	315.9	13.0	7.1	48.5	25.9	88.8
	1985	:	325.1	12.9	7.5	51.2	27.7	:
	1987	430.7	309.9	12.5	8.1	48.0	21.0	104.1
31.Viticulture	1975	:	:	-	-	41.8	:	:
	1979/80	:	:	-	-	45.6	29.4	:
	1983	:	475.8	-	-	44.8	51.2	52.1
	1985	:	424.9	-	-	43.5	38.9	:
	1987	511.0	432.7	-	-	44.4	31.9	43.1
32.Fruits et agrumes	1975	:	:	:	:	:	:	:
	1979/80	:	:	:	:	:	:	:
	1983	:	:	:	:	:	:	:
	1985	:	293.5	2.1	0.9	5.3	63.2	:
	1987	479.3	299.4	2.1	0.7	5.1	62.4	149.4
33.Oliveraies	1975	:	:	-	-	-	:	:
	1979/80	:	:	-	-	-	:	:
	1983	:	:	-	-	-	:	:
	1985	:	208.4	-	-	-	86.5	:
	1987	291.4	214.9	-	-	-	96.0	70.3
34.Autres cultures permanentes	1975	:	:	:	:	:	:	:
	1979/80	:	:	:	:	:	:	:
	1983	:	:	:	:	:	:	:
	1985	:	319.4	1.9	2.0	20.2	94.8	:
	1987	378.7	310.8	1.9	2.1	17.0	78.3	45.9
3.CULTURES PERMANENTES	1975	:	:	:	:	65.2	:	:
	1979/80	:	1230.9	4.5	4.1	71.4	223.2	:
	1983	:	1296.5	4.0	2.2	69.3	307.4	252.3
	1985	:	1246.2	4.0	2.9	68.9	283.3	:
	1987	1660.4	1257.8	4.0	2.7	66.6	268.5	308.6
41.Bovins,lait	1975	:	:	20.8	29.2	242.7	:	:
	1979/80	:	1242.2	26.7	37.4	288.1	1.6	:
	1983	:	1186.8	25.1	35.6	289.0	1.0	89.8
	1985	:	1107.4	21.7	30.9	277.9	2.8	:
	1987	1172.7	1009.8	21.9	27.2	265.9	2.2	144.1
42.Bovins,élevage/viande	1975	:	:	4.1	0.5	8.4	:	:
	1979/80	:	302.6	6.0	0.5	11.7	1.5	:
	1983	:	311.0	6.3	0.5	12.1	0.6	21.1
	1985	:	324.0	6.2	0.2	14.2	2.0	:
	1987	363.0	296.3	7.1	0.1	10.2	1.9	62.5
43.Bovins,mixtes	1975	:	:	17.4	1.9	77.1	:	:
	1979/80	:	282.6	11.5	1.2	59.2	0.6	:
	1983	:	234.8	10.1	0.9	50.7	0.6	30.7
	1985	:	207.6	9.3	0.6	48.6	0.9	:
	1987	236.6	166.1	5.6	0.5	32.5	1.7	62.3

EC FARM STRUCTURE SURVEY
OF AGRICULTURAL HOLDINGS
1966/67 TO 1987

Data in 1000

F	IRL	I	L	NL	P	UK		
4. ANNUAL WORK UNITS								
85.2	3.4	162.7	0.08	0.3	:	45.2	1975	
101.2	7.6	152.4	0.09	0.4	9.4	45.6	1979/80	11.Céréales
86.1	5.3	152.4	0.08	0.4	:	45.4	1983	
88.5	5.0	152.9	0.12	0.3	:	43.4	1985	11.Cereals
94.5	4.4	136.6	0.14	0.3	19.3	43.9	1987	
147.3	4.2	377.5	0.09	22.7	:	73.0	1975	
145.1	7.8	311.8	0.13	19.2	61.7	81.0	1979/80	12.Autres cultures agricoles
161.0	7.4	311.8	0.10	20.8	:	78.4	1983	
162.1	7.9	333.9	0.06	22.3	:	80.2	1985	12.Other field crops
181.7	7.4	370.1	0.09	22.4	53.1	77.1	1987	
232.5	7.6	540.2	0.2	23.0	:	118.2	1975	
246.3	15.4	464.2	0.2	19.6	71.1	126.6	1979/80	1.AGRICULTURE GENERALE
247.0	12.8	464.3	0.2	21.2	:	123.8	1983	
250.6	12.9	486.8	0.2	22.6	:	123.7	1985	1.FIELD CROPS
276.2	11.8	506.8	0.2	22.7	72.3	121.0	1987	
83.6	1.1	53.1	0.14	44.9	:	39.4	1975	
80.0	0.7	56.1	0.25	53.7	44.1	43.4	1979/80	2.HORTICULTURE
76.0	0.1	56.2	0.19	59.1	:	29.9	1983	
65.7	0.3	71.5	0.20	55.9	:	32.2	1985	2.HORTICULTURE
63.7	0.3	59.0	0.21	59.4	16.7	37.5	1987	
204.6	-	214.3	1.30	-	:	-	1975	
199.6	-	195.2	1.27	-	62.3	-	1979/80	31.Viticulture
183.4	-	195.2	1.13	-	:	-	1983	
167.3	-	174.4	0.96	-	:	-	1985	31.Vineyards
162.7	-	192.9	0.88	-	35.2	-	1987	
:	:	:	:	:	:	:	1975	
:	:	:	:	:	:	:	1979/80	32.Fruits et agrumes
:	:	:	:	:	:	:	1983	
35.5	0.9	171.2	0.01	4.9	:	9.6	1985	32. Fruit and citrus fruit
37.4	1.0	175.7	0.01	4.9	30.5	10.1	1987	
:	-	:	-	-	:	-	1975	
:	-	:	-	-	:	-	1979/80	33.Oliveraies
:	-	:	-	-	:	-	1983	
0.3	-	121.6	-	-	:	-	1985	33. Olives
0.3	-	118.6	-	-	6.2	-	1987	
:	:	:	:	:	:	:	1975	
:	:	:	:	:	:	:	1979/80	34.Autres cultures permanentes
:	:	:	:	:	:	:	1983	
28.7	:	158.4	0.05	7.0	:	6.3	1985	34.Other permanent crops
28.2	:	170.8	0.08	7.5	22.0	4.9	1987	
275.4	:	691.6	1.4	:	:	:	1975	
269.7	0.4	640.6	1.3	12.6	115.6	3.0	1979/80	3.CULTURES PERMANENTES
246.1	0.3	640.7	1.2	12.1	:	13.2	1983	
231.8	0.9	625.6	1.0	11.9	:	15.9	1985	3.PERMANENT CROPS
228.6	1.0	658.0	1.0	12.4	94.0	15.0	1987	
445.3	93.6	182.7	2.70	98.2	:	114.5	1975	
427.1	106.2	149.2	1.62	89.9	7.0	114.4	1979/80	41.Bovins,lait
395.9	95.4	149.2	1.83	87.2	:	106.8	1983	
331.3	96.3	163.1	2.40	80.2	:	100.7	1985	41.Cattle,dairying
282.6	88.1	150.2	2.96	73.5	18.8	95.2	1987	
107.2	80.1	28.6	0.28	4.8	:	69.0	1975	
118.0	75.6	27.5	0.26	6.1	2.6	55.6	1979/80	42.Bovins,élevage/viande
126.2	74.7	27.6	0.31	7.5	:	55.1	1983	
123.4	77.6	37.4	0.35	4.5	:	58.3	1985	42.Cattle,rearing/fatten.
110.9	81.1	31.8	0.30	4.9	4.2	48.0	1987	
97.7	70.8	78.6	4.32	13.3	:	24.5	1975	
83.3	40.3	64.2	2.28	9.3	9.7	10.7	1979/80	43.Bovins,mixtes
63.4	27.4	64.2	1.84	6.9	:	8.8	1983	
53.7	21.5	59.1	1.44	3.1	:	9.3	1985	43.Cattle,mixed
48.7	14.5	52.8	0.65	3.1	8.2	5.9	1987	

ENQUETE SUR LA STRUCTURE DES
EXPLOITATIONS AGRICOLES
1966/67 A 1987

Données en 1000

		EUR 12	EUR 10	B	DK	D	GR	ES	
44.Autres herbivores	1975	:	:	3.5	1.3	16.8	:	:	
	1979/80	:	416.9	2.7	1.3	18.6	72.5	:	
	1983	:	399.8	2.2	0.7	16.5	82.0	222.8	
	44.Other grazing livestock	1985	:	425.5	2.3	0.6	20.0	81.4	:
	1987	554.0	425.9	2.5	0.6	18.3	81.4	106.2	
4.HERBIVORES	1975	:	:	45.8	32.9	345.0	:	:	
	1979/80	:	2244.4	46.9	40.4	377.5	76.3	:	
	1983	:	2132.4	43.8	37.7	368.2	84.2	364.4	
	4.GRAZING LIVESTOCK	1985	:	2064.5	39.5	32.2	360.8	87.1	:
	1987	2326.4	1898.1	37.1	28.4	326.9	87.2	375.1	
5.GRANIVORES	1975	:	:	6.8	1.5	16.1	:	:	
	1979/80	:	122.3	5.7	6.7	14.6	6.4	:	
	1983	:	122.2	5.4	6.2	14.9	6.6	28.1	
	5.PIGS AND POULTRY	1985	:	129.2	5.4	7.7	17.5	6.3	:
	1987	179.7	126.8	5.3	9.6	12.2	5.0	36.6	
6.POLY-CULTURE	1975	:	:	7.6	11.1	73.9	:	:	
	1979/80	:	715.4	5.8	9.0	52.7	166.1	:	
	1983	:	664.3	4.6	5.5	42.0	148.4	152.0	
	6.MIXED CROPPING	1985	:	602.7	5.2	4.6	41.1	123.5	:
	1987	1062.8	576.4	4.8	3.5	36.5	117.2	191.8	
71.Herbivores partiel. dominants	1975	:	:	11.8	28.2	199.4	:	:	
	1979/80	:	357.3	8.4	18.8	122.4	26.7	:	
	1983	:	283.7	6.0	9.5	90.9	27.0	126.6	
	71.Partially dominant grazing livestock	1985	:	278.5	4.7	7.5	82.3	26.7	:
	1987	525.9	242.6	4.0	5.6	61.8	25.1	138.5	
72.Autres polyélevages	1975	:	:	9.2	1.8	31.0	:	:	
	1979/80	:	88.1	6.1	3.4	21.2	2.3	:	
	1983	:	79.8	5.4	2.0	18.9	2.6	14.9	
	72.Mixed livestock, other	1985	:	85.1	4.9	1.9	26.0	2.7	:
	1987	138.6	76.1	4.5	1.9	17.2	2.1	25.0	
7.POLYELEVAGE	1975	:	:	21.0	30.0	230.4	:	:	
	1979/80	:	445.4	14.5	22.1	143.6	29.0	:	
	1983	:	363.4	11.4	11.4	109.8	29.6	141.5	
	7.MIXED LIVESTOCK	1985	:	363.6	9.6	9.4	108.3	29.5	:
	1987	664.4	318.7	8.5	7.5	79.0	27.2	163.5	
81.Agriculture générale et herbivores	1975	:	:	25.5	31.6	281.8	:	:	
	1979/80	:	735.3	18.3	19.0	181.9	45.9	:	
	1983	:	620.7	15.8	14.0	142.8	38.4	81.3	
	81.Field crops and grazing livestock	1985	:	561.1	15.8	11.1	120.9	49.1	:
	1987	682.1	528.7	14.5	9.3	125.9	45.9	94.6	
82.Autres cultures- élevages	1975	:	:	3.6	14.0	46.5	:	:	
	1979/80	:	205.1	3.1	22.7	46.3	21.4	:	
	1983	:	193.9	2.8	17.9	44.4	24.5	108.1	
	82.Crops/livestock, other	1985	:	192.9	2.9	15.9	49.4	25.8	:
	1987	399.9	184.7	2.6	14.7	46.1	23.8	67.9	
8.CULTURE-ELEVAGE	1975	:	:	29.1	45.6	328.3	:	:	
	1979/80	:	940.3	21.4	41.7	228.2	67.3	:	
	1983	:	814.6	18.6	31.9	187.2	62.9	189.3	
	8.CROPS-LIVESTOCK	1985	:	754.0	18.7	27.0	170.3	74.9	:
	1987	1082.1	713.3	17.1	24.0	171.9	69.6	162.5	
TOTAL	1975	:	:	139.2	176.6	1233.4	:	:	
	1979/80	:	7312.3	121.4	171.6	1053.1	840.0	:	
	1983	:	7005.5	109.7	140.3	945.9	938.8	1432.5	
	TOTAL	1985	:	6819.3	105.2	121.6	917.9	929.7	:
	1987	9100.4	6540.1	99.3	113.6	850.7	847.3	1624.7	

EC FARM STRUCTURE SURVEY
OF AGRICULTURAL HOLDINGS
1966/67 TO 1987

Data in 1000

F	IRL	I	L	NL	P	UK		
114.9	34.0	85.5	0.12	4.1	:	63.9	1975	
135.8	31.3	68.1	0.11	4.4	21.6	82.3	1979/80	44.Autres herbivores
110.9	30.8	68.1	0.08	5.4	:	83.2	1983	
98.7	41.6	81.3	0.08	10.3	:	89.1	1985	44.Other grazing
90.8	41.4	84.9	0.09	10.8	21.9	95.0	1987	livestock
765.1	278.5	375.4	7.4	120.4	:	271.9	1975	
764.2	253.4	309.0	4.3	109.6	40.9	262.9	1979/80	4.HERBIVORES
696.4	228.2	309.1	4.0	107.0	:	253.8	1983	
607.1	236.9	341.0	4.3	98.2	:	257.4	1985	4.GRAZING LIVESTOCK
533.1	225.2	319.8	4.0	92.4	53.1	244.1	1987	
18.7	2.6	35.8	0.1	13.9	:	26.8	1975	
27.0	2.3	19.9	0.1	16.0	32.9	23.5	1979/80	5.GRANIVORES
25.9	2.2	20.0	0.1	17.9	:	23.2	1983	
26.0	2.4	24.4	0.05	18.9	:	20.6	1985	5.PIGS AND POULTRY
25.4	1.6	25.0	0.05	20.4	16.3	22.2	1987	
123.2	1.6	511.2	0.1	5.9	:	31.6	1975	
98.1	1.9	348.1	1.6	7.4	454.6	24.8	1979/80	6.POLYCULTURE
81.8	1.3	348.1	1.1	7.0	:	24.6	1983	
103.0	2.3	295.6	0.10	6.4	:	20.9	1985	6.MIXED CROPPING
91.6	0.9	296.2	0.08	5.8	294.6	19.8	1987	
129.9	5.6	197.5	1.20	4.5	:	9.5	1975	
80.5	2.8	87.8	1.78	2.2	136.0	6.0	1979/80	71.Herbivores partiel.
54.2	1.5	87.8	1.09	1.4	:	4.3	1983	dominants
73.1	1.2	76.4	0.37	1.5	:	4.7	1985	71.Partially dominant
62.3	1.0	76.0	0.27	1.4	144.8	5.0	1987	grazing livestock
30.5	2.1	21.4	0.16	15.5	:	12.1	1975	
28.1	1.3	6.5	0.10	11.5	60.3	7.5	1979/80	72.Autres polyélevages
28.4	1.5	6.5	0.12	9.4	:	4.9	1983	
25.2	1.2	8.3	0.14	10.5	:	4.0	1985	72.Mixed livestock,other
24.1	0.7	9.8	0.10	11.1	37.5	4.6	1987	
160.4	7.7	218.9	1.4	20.0	:	21.6	1975	
108.5	4.1	94.3	1.9	13.8	196.3	13.5	1979/80	7.POLYELEVAGE
82.6	3.0	94.3	1.2	10.9	:	9.2	1983	
98.3	2.5	84.7	0.5	12.0	:	8.7	1985	7.MIXED LIVESTOCK
86.4	1.7	85.8	0.4	12.5	182.3	9.6	1987	
254.5	18.7	296.3	1.62	9.3	:	65.5	1975	
217.4	22.4	158.3	0.03	5.3	80.6	66.7	1979/80	81.Agriculture générale
174.4	18.2	158.4	0.03	4.3	:	54.3	1983	et herbivores
154.1	16.3	136.0	0.81	4.8	:	52.1	1985	81.Field crops and
149.1	11.2	123.3	0.72	4.7	58.9	44.1	1987	grazing livestock
35.8	1.2	103.0	0.14	3.8	:	13.9	1975	
34.2	0.5	62.1	0.01	4.2	118.1	10.5	1979/80	82.Autres cultures-
29.8	0.3	62.1	0.01	3.9	:	8.1	1983	élevages
31.8	0.7	56.4	0.07	3.7	:	6.2	1985	82.Crops/livestock,other
27.9	0.2	58.4	0.07	3.7	147.3	7.3	1987	
290.3	19.9	399.3	1.8	13.1	:	79.4	1975	
251.6	22.9	220.5	0.0	9.5	198.7	77.2	1979/80	8.CULTURE-ELEVAGE
204.2	18.5	220.5	0.0	8.3	:	62.4	1983	
185.9	17.0	192.4	0.9	8.6	:	58.3	1985	8.CROPS-LIVESTOCK
177.0	11.4	181.8	0.8	8.3	206.2	51.4	1987	
1949.4	319.4	2825.4	12.37	252.6	:	608.9	1975	
1845.4	301.1	2153.1	9.60	242.2	1154.2	574.8	1979/80	TOTAL
1660.0	266.1	2153.1	7.96	243.4	:	540.1	1983	
1568.4	275.3	2122.0	7.21	234.4	:	537.7	1985	TOTAL
1481.9	254.0	2132.3	6.69	233.9	935.6	520.6	1987	

ENQUETE SUR LA STRUCTURE DES
EXPLOITATIONS AGRICOLES
1966/67 A 1987

Données en ha

		EUR 12	EUR 10	B	DK	D	GR	ES
5. SAU MOYENNE PAR EXPLOITATION								
11.Céréales	1975	:	:	5.4	17.1	12.3	:	:
	1979/80	:	15.5	5.2	19.2	11.6	5.2	:
	1983	:	15.8	6.5	24.4	11.0	5.3	29.2
11.Cereals	1985	:	16.3	7.3	23.2	11.5	5.5	:
	1987	20.1	15.6	8.1	22.9	10.6	5.2	31.4
12.Autres cultures agricoles	1975	:	:	19.6	34.8	15.9	:	:
	1979/80	:	14.1	29.1	36.6	18.2	4.6	:
	1983	:	15.7	30.3	38.6	22.0	4.9	21.5
12.Other field crops	1985	:	16.0	28.2	38.5	22.5	5.2	:
	1987	18.4	17.8	29.7	38.1	24.7	5.2	26.5
1.AGRICULTURE GENERALE	1975	:	:	17.7	24.2	14.8	:	:
	1979/80	:	14.7	24.2	25.1	15.7	4.8	:
	1983	:	15.7	25.8	30.3	17.5	5.0	25.7
1.FIELD CROPS	1985	:	16.1	25.4	31.5	18.5	5.3	:
	1987	19.1	17.0	26.2	32.2	19.4	5.2	29.4
2.HORTICULTURE	1975	:	:	1.1	3.0	1.7	:	:
	1979/80	:	2.7	2.0	4.2	1.6	2.6	:
	1983	:	2.9	2.3	4.8	1.7	2.6	2.3
2.HORTICULTURE	1985	:	2.7	2.4	5.6	1.8	1.9	:
	1987	3.0	3.1	2.6	6.0	1.9	1.8	3.0
31.Viticulture	1975	:	:	-	-	3.0	:	:
	1979/80	:	:	-	-	3.3	2.2	:
	1983	:	3.3	-	-	3.5	2.6	7.7
31.Vineyards	1985	:	3.8	-	-	3.6	2.2	:
	1987	4.4	3.9	-	-	3.7	2.3	8.6
32.Fruits et agrumes	1975	:	:	:	:	:	:	:
	1979/80	:	:	:	:	:	:	:
	1983	:	:	:	:	:	:	:
32. Fruit and citrus fruit	1985	:	3.1	5.7	12.6	3.7	1.9	:
	1987	3.5	3.1	6.1	12.4	3.7	1.9	3.6
33.Oliveraies	1975	:	:	-	-	-	:	:
	1979/80	:	2.3	-	-	-	2.1	:
	1983	:	2.5	-	-	-	2.6	7.9
33.Olives	1985	:	2.0	-	-	-	2.0	:
	1987	3.4	2.1	-	-	-	2.2	7.7
34.Autres cultures permanentes	1975	:	:	:	:	:	:	:
	1979/80	:	:	:	:	:	:	:
	1983	:	:	:	:	:	:	:
34.Other permanent crops	1985	:	3.6	3.0	11.9	6.4	3.1	:
	1987	4.5	3.5	3.7	12.6	6.7	3.2	8.6
3.CULTURES PERMANENTES	1975	:	:	:	:	3.6	:	:
	1979/80	:	3.1	:	:	3.6	2.6	:
	1983	:	3.2	:	:	3.8	2.7	6.6
3.PERMANENT CROPS	1985	:	3.1	:	:	:	2.3	:
	1987	3.9	3.1	:	:	:	2.4	5.9
41.Bovins,lait	1975	:	:	11.3	21.9	13.9	:	:
	1979/80	:	20.8	14.9	26.5	16.5	1.6	:
	1983	:	23.0	16.8	30.6	18.3	2.0	5.9
41.Cattle,dairying	1985	:	24.2	17.9	32.2	19.5	2.3	:
	1987	22.6	25.0	19.7	34.8	20.4	4.4	7.3
42.Bovins,élevage/viande	1975	:	:	6.4	9.7	9.8	:	:
	1979/80	:	23.2	7.7	11.2	12.1	1.5	:
	1983	:	23.6	8.7	15.8	13.0	6.1	29.0
42.Cattle,rearing/fatten.	1985	:	23.8	9.6	15.0	13.0	2.5	:
	1987	22.3	23.0	9.9	12.9	11.8	2.0	18.3
43.Bovins,mixtes	1975	:	:	16.0	26.3	17.4	:	:
	1979/80	:	23.1	17.5	28.2	18.3	1.7	:
	1983	:	23.2	19.0	31.1	18.9	4.2	9.1
43.Cattle,mixed	1985	:	24.2	20.4	34.3	20.3	3.0	:
	1987	19.7	24.4	22.4	35.7	20.6	5.1	8.1

EC FARM STRUCTURE SURVEY
OF AGRICULTURAL HOLDINGS
1966/67 TO 1987

Data in ha

F	IRL	I	L	NL	P	UK		
5. AVERAGE AA BY HOLDING								
44.5	29.9	7.7	10.6	14.4	:	86.7	1975	
41.1	33.8	7.5	11.8	21.3	31.7	87.5	1979/80	11.Céréales
42.8	41.6	7.5	12.2	19.3	:	94.8	1983	
45.1	36.6	7.1	12.3	23.8	:	96.5	1985	11.Cereals
42.6	39.8	7.0	13.3	18.2	33.1	93.7	1987	
39.2	19.5	4.8	7.5	27.6	:	97.7	1975	
39.0	22.8	5.4	16.4	31.5	4.8	95.7	1979/80	12.Autres cultures agricoles
43.3	24.0	5.4	18.1	31.5	:	107.7	1983	12.Other field crops
48.6	22.9	5.6	15.7	31.0	:	102.6	1985	
52.3	25.0	6.3	19.9	31.7	6.4	107.7	1987	
41.5	24.3	5.9	8.9	27.2	:	92.4	1975	
40.1	28.3	6.3	14.1	31.1	7.9	92.0	1979/80	1.AGRICULTURE GENERALE
43.1	31.8	6.3	14.9	31.1	:	101.4	1983	
47.1	28.9	6.2	13.3	30.8	:	99.8	1985	1.FIELD CROPS
48.9	31.0	6.6	15.3	31.4	12.9	101.2	1987	
3.0	21.3	1.8	1.2	2.1	:	10.9	1975	
3.1	7.6	1.6	0.7	3.0	0.9	7.8	1979/80	2.HORTICULTURE
4.1	10.7	1.6	0.7	3.3	:	7.2	1983	
3.2	31.5	1.8	1.1	2.9	:	9.6	1985	2.HORTICULTURE
3.6	13.4	1.7	1.0	3.1	2.5	13.2	1987	
7.0	-	2.6	2.3	-	:	-	1975	
7.0	-	1.8	2.7	-	3.2	-	1979/80	31.Viticulture
7.7	-	1.8	2.9	-	:	-	1983	
9.0	-	2.1	2.7	-	:	-	1985	31.Vineyards
9.4	-	2.2	2.6	-	3.9	-	1987	
:	:	:	:	:	:	:	1975	
:	:	:	:	:	:	:	1979/80	32.Fruits et agrumes
:	:	:	:	:	:	:	1983	
9.5	12.6	2.8	8.5	7.1	:	15.7	1985	32. Fruit and citrus fruit
10.8	17.8	2.8	4.3	7.5	5.9	16.8	1987	
1.8	-	5.1	-	-	:	-	1975	
2.6	-	2.4	-	-	6.7	-	1979/80	33.Oliveraies
3.2	-	2.4	-	-	:	-	1983	
3.8	-	2.0	-	-	:	-	1985	33. Olives
4.2	-	2.0	-	-	5.5	-	1987	
:	:	:	:	:	:	:	1975	
:	:	:	:	:	:	:	1979/80	34.Autres cultures permanentes
:	:	:	:	:	:	:	1983	34.Other permanent crops
10.1	:	3.3	3.6	2.9	:	9.9	1985	
10.5	:	3.2	4.1	3.2	7.1	12.0	1987	
7.1	:	3.3	2.4	:	:	:	1975	
7.1	:	2.6	2.7	:	4.5	:	1979/80	3.CULTURES PERMANENTES
7.7	:	2.6	3.0	:	:	:	1983	
9.1	:	2.5	:	:	:	:	1985	3.PERMANENT CROPS
9.6	:	2.5	:	:	5.7	:	1987	
19.6	22.3	8.8	28.0	16.1	:	42.8	1975	
22.8	24.6	9.8	38.2	18.1	2.0	48.8	1979/80	41.Bovins,lait
26.2	26.7	9.8	44.2	20.1	:	52.9	1983	
29.2	27.8	10.8	46.7	21.4	:	53.4	1985	41.Cattle,dairying
31.0	28.6	10.7	49.9	23.0	7.7	54.6	1987	
26.9	21.5	8.4	15.5	5.5	:	33.7	1975	
27.3	19.8	12.9	19.8	6.8	17.0	34.1	1979/80	42.Bovins,élevage/viande
29.0	19.3	12.9	22.7	6.8	:	34.6	1983	
30.8	18.8	13.5	21.6	5.5	:	32.6	1985	42.Cattle,rearing/fatten.
31.8	18.7	12.9	23.4	5.6	19.8	29.0	1987	
33.5	21.6	9.5	33.4	10.9	:	54.6	1975	
34.3	21.1	13.3	40.8	10.6	4.3	56.0	1979/80	43.Bovins,mixtes
36.0	21.8	13.3	45.1	10.0	:	66.2	1983	
38.5	21.4	14.1	46.8	10.4	:	62.6	1985	43.Cattle,mixed
39.5	22.2	12.7	50.5	11.6	8.2	64.0	1987	

ENQUETE SUR LA STRUCTURE DES
EXPLOITATIONS AGRICOLES
1966/67 A 1987

Données en ha

		EUR 12	EUR 10	B	DK	D	GR	ES
44. Autres herbivores 44. Other grazing livestock	1975	:	:	2.9	9.4	6.5	:	:
	1979/80	:	27.7	3.3	6.9	5.6	2.6	:
	1983	:	29.3	3.3	15.8	5.7	10.0	9.9
	1985	:	27.5	3.6	17.1	5.8	15.6	:
	1987	26.5	26.7	4.2	16.6	5.8	9.1	27.6
4. HERBIVORES 4. GRAZING LIVESTOCK	1975	:	:	10.3	20.7	13.6	:	:
	1979/80	:	23.2	12.3	24.2	14.9	2.5	:
	1983	:	24.8	13.4	29.9	16.4	9.8	10.2
	1985	:	25.1	14.1	31.5	17.0	14.4	:
	1987	23.6	25.1	14.6	33.6	17.4	8.7	17.6
5. GRANIVORES 5. PIGS AND POULTRY	1975	:	:	2.1	11.0	6.0	:	:
	1979/80	:	6.3	2.4	14.3	6.1	1.9	:
	1983	:	7.1	2.9	22.1	5.9	1.6	7.4
	1985	:	7.2	3.3	24.2	7.9	1.7	:
	1987	7.2	7.7	3.4	28.8	6.8	1.7	8.0
6. POLYCULTURE 6. MIXED CROPPING	1975	:	:	11.2	21.4	13.7	:	:
	1979/80	:	7.1	12.3	21.0	13.3	4.0	:
	1983	:	7.1	12.9	23.3	14.0	4.4	13.5
	1985	:	7.4	12.9	26.1	14.4	4.0	:
	1987	7.7	7.3	13.8	26.3	15.5	4.2	12.0
71. Herbivores partiel. dominants 71. Partially dominant grazing livestock	1975	:	:	12.2	21.5	15.3	:	:
	1979/80	:	15.3	13.5	24.9	16.9	4.1	:
	1983	:	15.1	14.5	27.6	17.8	8.2	9.9
	1985	:	14.3	14.5	29.9	18.4	6.9	:
	1987	10.6	14.8	15.2	32.7	19.6	7.7	8.2
72. Autres polyélevages 72. Mixed livestock, other	1975	:	:	8.4	16.3	14.7	:	:
	1979/80	:	15.2	9.1	19.6	14.6	2.3	:
	1983	:	16.4	10.0	26.3	15.8	2.5	16.5
	1985	:	14.6	11.0	27.0	17.3	2.9	:
	1987	12.0	15.9	11.6	29.9	18.1	2.1	16.7
7. POLYELEVAGE 7. MIXED LIVESTOCK	1975	:	:	10.5	21.2	15.2	:	:
	1979/80	:	15.3	11.5	24.0	16.5	3.8	:
	1983	:	15.4	12.3	27.4	17.4	7.4	10.8
	1985	:	14.4	12.7	29.4	18.1	6.4	:
	1987	10.9	15.1	13.3	32.0	19.2	7.1	9.7
81. Agriculture générale et herbivores 81. Field crops and grazing livestock	1975	:	:	17.7	28.1	16.3	:	:
	1979/80	:	24.5	21.1	29.5	17.4	4.3	:
	1983	:	25.4	22.8	33.8	18.6	5.9	26.3
	1985	:	26.1	22.1	37.5	18.8	6.1	:
	1987	25.7	26.5	22.9	38.9	19.9	5.6	28.3
82. Autres cultures- élevages 82. Crops/livestock, other	1975	:	:	9.0	19.3	13.5	:	:
	1979/80	:	11.9	9.5	23.6	15.5	2.8	:
	1983	:	12.6	11.1	29.2	16.8	4.7	17.4
	1985	:	12.0	9.8	32.0	17.6	4.3	:
	1987	8.7	12.7	10.3	35.2	19.0	4.7	8.0
8. CULTURE-ELEVAGE 8. CROPS-LIVESTOCK	1975	:	:	16.5	25.1	15.8	:	:
	1979/80	:	21.2	19.3	26.2	17.0	3.7	:
	1983	:	21.7	21.0	31.1	18.1	5.3	19.9
	1985	:	21.4	20.0	34.2	18.4	5.3	:
	1987	18.2	22.0	20.8	36.6	19.7	5.2	17.4
TOTAL	1975	:	:	10.7	22.4	13.7	:	:
	1979/80	:	13.2	12.4	23.8	14.4	3.6	:
	1983	:	13.7	13.7	28.8	15.5	4.3	12.9
	1985	:	14.0	14.2	30.7	16.0	4.3	:
	1987	13.4	14.1	14.8	32.2	16.8	4.0	13.9

EC FARM STRUCTURE SURVEY
OF AGRICULTURAL HOLDINGS
1966/67 TO 1987

Data in ha

F	IRL	I	L	NL	P	UK		
23.0	26.6	25.2	6.1	11.1	:	113.6	1975	44.Autres herbivores 44.Other grazing livestock
20.9	27.3	19.9	17.9	10.8	6.2	115.4	1979/80	
21.2	28.2	19.9	14.5	10.9	:	115.3	1983	
24.5	19.2	15.6	7.0	10.2	:	92.0	1985	
24.5	19.0	15.3	7.7	10.1	9.3	85.1	1987	
22.8	22.4	14.7	29.3	14.5	:	58.8	1975	4.HERBIVORES 4.GRAZING LIVESTOCK
24.1	22.6	14.8	36.6	15.8	5.8	66.2	1979/80	
26.3	23.3	14.8	40.4	17.0	:	69.9	1983	
29.2	21.8	13.6	40.6	17.9	:	64.0	1985	
30.2	21.8	13.3	43.4	18.7	9.6	63.1	1987	
8.2	9.8	2.8	3.3	2.8	:	9.4	1975	5.GRANIVORES 5.PIGS AND POULTRY
8.8	12.6	6.6	7.9	2.9	1.5	7.7	1979/80	
11.2	11.0	6.6	6.9	3.2	:	9.2	1983	
13.1	11.3	3.2	5.0	3.3	:	8.1	1985	
13.6	10.5	3.2	6.0	3.6	2.4	9.8	1987	
16.6	28.0	5.6	9.6	12.5	:	62.3	1975	6.POLYCULTURE 6.MIXED CROPPING
17.5	32.5	4.9	27.1	18.0	4.0	52.8	1979/80	
18.0	44.0	4.9	28.4	17.6	:	58.3	1983	
14.5	60.1	5.1	17.1	12.5	:	53.2	1985	
15.7	36.8	4.9	20.9	13.4	4.6	61.0	1987	
21.5	24.0	7.3	22.9	13.1	:	51.3	1975	71.Herbivores partiel. dominants 71.Partially dominant grazing livestock
22.5	23.3	8.2	32.4	13.6	3.9	53.1	1979/80	
23.1	23.3	8.2	33.5	14.3	:	56.2	1983	
17.0	28.4	8.0	37.3	13.2	:	28.2	1985	
17.2	36.7	9.4	39.0	14.8	3.8	29.6	1987	
21.5	21.4	5.4	15.5	8.5	:	25.6	1975	72.Autres polyélevages 72.Mixed livestock,other
24.1	28.0	8.0	20.4	8.3	2.9	22.2	1979/80	
25.6	25.2	8.0	27.9	8.5	:	25.2	1983	
23.9	30.3	3.4	30.3	9.5	:	22.8	1985	
26.7	37.7	5.0	31.1	10.4	1.8	26.2	1987	
21.5	23.3	7.0	21.8	9.5	:	35.5	1975	7.POLYELEVAGE 7.MIXED LIVESTOCK
22.9	24.5	8.2	31.7	9.1	3.6	33.9	1979/80	
23.8	24.1	8.2	32.9	9.2	:	36.8	1983	
18.3	29.2	7.2	35.4	10.0	:	25.8	1985	
19.0	37.0	8.6	36.8	10.9	3.2	28.1	1987	
33.2	33.4	10.0	19.3	21.1	:	91.8	1975	81.Agriculture générale et herbivores 81.Field crops and grazing livestock
34.0	31.1	12.9	10.3	20.5	10.2	97.7	1979/80	
36.7	31.9	12.9	10.1	19.6	:	100.6	1983	
40.0	34.0	13.1	27.2	18.4	:	99.3	1985	
42.4	36.7	12.9	28.3	19.0	10.1	99.4	1987	
17.8	16.0	4.7	16.3	10.4	:	45.1	1975	82.Autres cultures- élevages 82.Crops/livestock,other
18.7	25.8	5.9	10.7	10.8	3.0	46.4	1979/80	
20.6	26.6	5.9	34.1	11.1	:	46.8	1983	
14.0	33.7	5.8	23.0	11.5	:	44.9	1985	
14.6	107.9	5.4	25.8	11.8	2.6	58.0	1987	
31.0	32.1	8.2	19.0	17.8	:	83.9	1975	8.CULTURE-ELEVAGE 8.CROPS-LIVESTOCK
31.7	31.0	10.4	10.4	16.3	5.6	92.5	1979/80	
34.2	31.8	10.4	15.0	15.9	:	93.7	1983	
33.5	34.0	10.2	26.9	15.7	:	93.7	1985	
35.9	37.5	9.9	28.1	16.2	4.3	94.4	1987	
22.4	22.9	6.2	21.9	12.9	:	60.6	1975	TOTAL
23.4	23.5	5.6	25.9	13.7	4.3	67.6	1979/80	
25.6	24.1	5.6	28.5	14.5	:	71.7	1983	
27.0	22.8	5.6	28.8	14.9	:	67.6	1985	
28.6	22.7	5.6	30.4	15.3	5.3	67.2	1987	

ENQUETE SUR LA STRUCTURE DES
EXPLOITATIONS AGRICOLES
1966/67 A 1987

Données en UDE

		EUR 12	EUR 10	B	DK	D	GR	ES
5. MBS MOYENNE PAR EXPLOITATION								
11.Céréales	1975	:	:	2.4	6.4	3.9	:	:
	1979/80	:	8.8	3.7	10.2	6.1	2.4	:
	1983	:	9.3	4.6	12.9	5.9	2.3	5.0
	1985	:	10.3	5.9	13.5	6.7	2.7	:
	1987	9.1	9.9	6.7	13.8	6.1	2.7	6.8
12.Autres cultures agricoles	1975	:	:	13.3	16.5	8.6	:	:
	1979/80	:	13.2	29.9	25.8	14.7	5.3	:
	1983	:	14.0	30.8	26.0	17.6	5.3	7.8
	1985	:	16.1	33.1	27.9	20.1	7.0	:
	1987	15.6	17.1	33.3	27.4	20.4	6.1	9.1
1.AGRICULTURE GENERALE	1975	:	:	11.8	10.5	7.2	:	:
	1979/80	:	11.3	24.5	15.5	11.4	4.2	:
	1983	:	12.0	25.8	18.3	12.8	4.3	6.3
	1985	:	13.8	29.4	21.3	15.2	5.6	:
	1987	13.0	14.5	29.1	22.1	14.9	5.0	7.7
2.HORTICULTURE	1975	:	:	13.7	15.6	24.7	:	:
	1979/80	:	32.8	22.4	35.4	30.8	6.5	:
	1983	:	38.3	25.8	39.1	33.0	5.7	5.8
	1985	:	47.2	30.2	53.1	38.0	7.6	:
	1987	30.5	47.8	33.2	74.2	38.3	7.0	7.8
31.Viticulture	1975	:	:	-	-	5.7	:	:
	1979/80	:	:	-	-	12.8	3.1	:
	1983	:	6.5	-	-	14.0	3.6	2.5
	1985	:	8.4	-	-	15.4	3.7	:
	1987	8.1	8.9	-	-	14.9	3.8	2.2
32.Fruits et agrumes	1975	:	:	:	:	:	:	:
	1979/80	:	:	:	:	:	:	:
	1983	:	:	:	:	:	:	:
	1985	:	8.5	26.4	29.3	8.2	4.3	:
	1987	6.8	8.8	27.6	24.0	7.4	4.4	4.0
33.Oliveraies	1975	:	:	-	-	-	:	:
	1979/80	:	2.2	-	-	-	1.1	:
	1983	:	2.1	-	-	-	1.2	2.1
	1985	:	1.8	-	-	-	1.1	:
	1987	1.9	1.9	-	-	-	1.5	1.8
34.Autres cultures permanentes	1975	:	:	:	:	:	:	:
	1979/80	:	:	:	:	:	:	:
	1983	:	:	:	:	:	:	:
	1985	:	7.1	31.0	52.9	56.6	2.9	:
	1987	6.4	7.0	34.6	63.0	55.9	3.4	3.6
3.CULTURES PERMANENTES	1975	:	:	:	:	8.6	:	:
	1979/80	:	5.7	:	:	15.4	2.7	:
	1983	:	5.6	:	:	17.0	2.4	3.2
	1985	:	6.4	:	:	:	2.5	:
	1987	5.7	6.6	:	:	:	2.8	3.2
41.Bovins,lait	1975	:	:	7.8	14.7	7.5	:	:
	1979/80	:	18.1	18.8	30.0	14.9	2.6	:
	1983	:	20.7	21.9	33.9	16.8	5.0	7.5
	1985	:	23.1	24.1	38.1	19.6	3.7	:
	1987	21.2	23.6	24.9	43.1	19.2	4.0	5.9
42.Bovins,élevage/viande	1975	:	:	4.0	2.4	3.6	:	:
	1979/80	:	8.7	7.4	4.4	7.4	3.9	:
	1983	:	9.3	8.2	6.7	8.7	2.9	8.5
	1985	:	9.7	9.7	8.1	9.8	4.9	:
	1987	8.6	9.0	9.4	6.7	6.6	7.7	6.8
43.Bovins,mixtes	1975	:	:	9.4	15.3	8.7	:	:
	1979/80	:	15.0	18.6	26.5	15.1	3.4	:
	1983	:	15.8	21.2	28.8	15.9	4.1	8.3
	1985	:	18.0	23.7	33.0	18.8	3.8	:
	1987	15.1	18.7	25.5	35.6	17.8	5.1	6.1

EC FARM STRUCTURE SURVEY
OF AGRICULTURAL HOLDINGS
1966/67 TO 1987

Data in ESU

F	IRL	I	L	NL	P	UK		
5. AVERAGE SGM BY HOLDING								
14.6	4.9	2.4	2.4	6.8	:	23.1	1975	
22.4	10.7	5.0	3.9	19.3	6.3	50.7	1979/80	11.Céréales
24.6	13.0	5.0	3.7	17.4	:	58.0	1983	
27.1	13.8	4.9	3.9	23.0	:	69.2	1985	11.Cereals
26.6	13.3	4.6	4.2	17.1	8.5	67.1	1987	
18.1	4.4	2.8	2.9	20.8	:	37.1	1975	
30.8	9.4	6.8	7.3	45.1	2.2	78.8	1979/80	12.Autres cultures agricoles
32.0	10.1	6.8	7.5	45.3	:	87.2	1983	
35.8	12.1	7.9	6.7	48.3	:	104.5	1985	12.Other field crops
37.4	12.2	9.4	9.1	46.3	3.6	104.0	1987	
16.5	4.6	2.6	2.7	20.4	:	30.3	1975	
26.6	10.1	6.0	5.6	44.1	2.7	65.9	1979/80	1.AGRICULTURE GENERALE
28.9	11.4	6.0	5.4	44.3	:	72.9	1983	
32.0	12.8	6.6	4.7	47.7	:	88.3	1985	1.FIELD CROPS
33.6	12.7	7.6	5.7	45.7	4.8	86.9	1987	
26.1	6.3	12.1	8.4	20.1	:	21.1	1975	
46.6	42.8	32.9	10.3	55.8	1.8	18.3	1979/80	2.HORTICULTURE
58.7	27.7	32.9	8.5	62.4	:	18.4	1983	
53.3	37.6	58.4	9.7	68.0	:	43.4	1985	2.HORTICULTURE
43.0	24.8	51.9	10.4	78.9	9.3	75.1	1987	
7.7	-	2.0	4.4	-	:	-	1975	
13.7	-	2.8	12.6	-	4.4	-	1979/80	31.Viticulture
15.5	-	2.8	14.2	-	:	-	1983	
21.9	-	3.3	10.5	-	:	-	1985	31.Vineyards
23.4	-	3.9	9.8	-	4.8	-	1987	
:	:	:	:	:	:	:	1975	
:	:	:	:	:	:	:	1979/80	32.Fruits et agrumes
:	:	:	:	:	:	:	1983	
25.2	25.1	8.0	9.2	32.3	:	35.6	1985	32. Fruit and citrus fruit
28.5	39.1	8.2	8.5	33.9	8.2	45.3	1987	
0.2	-	2.3	-	-	:	-	1975	
0.5	-	2.8	-	-	2.1	-	1979/80	33.Oliveraies
0.8	-	2.8	-	-	:	-	1983	
1.9	-	2.2	-	-	:	-	1985	33. Olives
2.0	-	2.2	-	-	1.5	-	1987	
:	:	:	:	:	:	:	1975	
:	:	:	:	:	:	:	1979/80	34.Autres cultures permanentes
:	:	:	:	:	:	:	1983	
31.2	:	5.1	28.3	38.2	:	51.0	1985	34.Other permanent crops
32.3	:	4.9	27.8	39.8	6.4	65.2	1987	
8.1	:	2.6	4.9	:	:	:	1975	
14.3	:	4.2	12.8	:	4.7	:	1979/80	3.CULTURES PERMANENTES
16.0	:	4.2	14.5	:	:	:	1983	
23.1	:	4.5	:	:	:	:	1985	3.PERMANENT CROPS
24.6	:	4.6	:	:	5.9	:	1987	
7.1	5.5	5.7	13.0	18.9	:	14.7	1975	
14.3	11.8	11.6	26.5	42.6	2.4	41.3	1979/80	41.Bovins,lait
17.0	13.1	11.6	30.1	51.7	:	47.0	1983	
19.1	16.7	14.8	30.2	49.1	:	54.1	1985	41.Cattle,dairying
20.1	19.2	15.3	33.1	48.4	6.9	54.0	1987	
6.2	2.7	5.3	5.1	14.6	:	4.4	1975	
10.6	3.3	18.0	9.5	15.4	8.4	8.3	1979/80	42.Bovins,élevage/viande
11.9	3.1	18.0	9.4	15.2	:	9.0	1983	
12.0	3.4	15.8	8.1	25.8	:	10.4	1985	42.Cattle,rearing/fatten.
12.2	3.4	16.1	8.3	25.7	5.5	7.1	1987	
10.2	4.0	4.5	14.7	12.5	:	13.3	1975	
17.4	6.3	13.8	27.3	18.7	4.8	29.2	1979/80	43.Bovins,mixtes
19.1	6.4	13.8	29.1	17.7	:	34.5	1983	
20.8	7.9	15.0	28.4	23.7	:	41.6	1985	43.Cattle,mixed
22.1	8.8	16.4	31.1	27.1	7.3	40.3	1987	

ENQUETE SUR LA STRUCTURE DES
EXPLOITATIONS AGRICOLES
1966/67 A 1987

Données en UDE

		EUR 12	EUR 10	B	DK	D	GR	ES
44. Autres herbivores 44. Other grazing livestock	1975	:	:	1.4	3.4	1.1	:	:
	1979/80	:	7.0	2.4	3.1	1.7	6.2	:
	1983	:	7.3	2.2	6.4	1.6	6.5	7.1
	1985	:	7.2	2.8	7.4	2.0	8.1	:
	1987	6.4	7.0	3.3	6.2	1.7	6.7	4.4
4. HERBIVORES 4. GRAZING LIVESTOCK	1975	:	:	6.5	13.5	6.8	:	:
	1979/80	:	13.4	14.1	26.6	12.6	6.0	:
	1983	:	14.7	15.8	32.3	14.3	6.4	7.4
	1985	:	15.5	17.2	36.5	16.1	7.7	:
	1987	13.5	15.2	16.9	40.5	15.4	6.6	5.4
5. GRANIVORES 5. PIGS AND POULTRY	1975	:	:	10.6	16.2	10.0	:	:
	1979/80	:	25.0	18.6	31.0	16.2	10.9	:
	1983	:	28.4	23.6	48.7	16.0	9.1	24.8
	1985	:	31.7	32.0	60.4	19.8	13.1	:
	1987	27.7	32.7	31.2	76.1	16.8	12.4	21.5
6. POLYCULTURE 6. MIXED CROPPING	1975	:	:	10.3	11.0	8.3	:	:
	1979/80	:	7.1	19.9	16.3	12.2	4.0	:
	1983	:	7.0	22.1	18.4	13.3	3.2	4.3
	1985	:	8.1	27.0	25.0	15.1	3.8	:
	1987	6.5	8.4	27.4	25.5	15.1	4.3	4.2
71. Herbivores partiel. dominants 71. Partially dominant grazing livestock	1975	:	:	10.4	13.6	8.8	:	:
	1979/80	:	12.9	20.6	26.0	15.5	4.4	:
	1983	:	12.5	23.1	29.1	16.6	3.7	5.2
	1985	:	12.0	25.6	34.6	18.5	4.3	:
	1987	7.9	12.4	26.0	40.1	18.8	4.6	3.3
72. Autres polyélevages 72. Mixed livestock, other	1975	:	:	11.7	14.1	11.2	:	:
	1979/80	:	23.1	22.0	28.1	17.3	4.0	:
	1983	:	25.6	25.4	38.2	19.2	2.8	8.0
	1985	:	23.8	32.4	44.8	23.3	4.5	:
	1987	14.9	25.0	32.5	51.0	22.1	3.7	7.8
7. POLYELEVAGE 7. MIXED LIVESTOCK	1975	:	:	11.0	13.6	9.2	:	:
	1979/80	:	14.9	21.2	26.3	15.8	4.3	:
	1983	:	15.2	24.2	30.6	17.1	3.6	5.6
	1985	:	14.7	29.1	36.5	19.7	4.3	:
	1987	9.5	15.3	29.4	42.8	19.6	4.5	4.1
81. Agriculture générale et herbivores 81. Field crops and grazing livestock	1975	:	:	12.0	14.0	8.1	:	:
	1979/80	:	16.2	23.5	23.3	13.6	5.7	:
	1983	:	16.9	25.8	26.5	14.6	5.1	7.3
	1985	:	18.7	27.9	32.6	15.9	5.4	:
	1987	16.3	18.9	27.4	35.4	15.9	5.3	7.1
82. Autres cultures- élevages 82. Crops/livestock, other	1975	:	:	11.2	12.5	8.9	:	:
	1979/80	:	12.5	18.9	24.0	15.9	3.4	:
	1983	:	13.2	22.6	30.4	17.7	2.5	9.9
	1985	:	13.8	25.1	38.2	21.3	3.1	:
	1987	9.2	15.2	25.1	44.4	21.4	3.4	4.6
8. CULTURE-ELEVAGE 8. CROPS-LIVESTOCK	1975	:	:	11.9	13.5	8.3	:	:
	1979/80	:	15.2	22.8	23.7	14.1	4.7	:
	1983	:	15.9	25.3	28.8	15.4	3.8	9.2
	1985	:	17.0	27.4	35.9	17.6	4.4	:
	1987	13.2	17.7	27.0	41.0	17.4	4.5	5.8
TOTAL	1975	:	:	9.4	12.4	8.2	:	:
	1979/80	:	11.1	18.4	21.7	13.7	3.9	:
	1983	:	11.6	20.6	26.0	15.1	3.5	5.9
	1985	:	13.0	23.8	30.9	17.3	4.2	:
	1987	10.9	13.2	23.9	34.9	16.7	4.1	5.3

EC FARM STRUCTURE SURVEY
OF AGRICULTURAL HOLDINGS
1966/67 TO 1987

Data in ESU

F	IRL	I	L	NL	P	UK		
4.8	3.5	2.6	1.4	6.8	:	7.2	1975	44. Autres herbivores 44. Other grazing livestock
7.1	5.8	3.9	7.9	10.8	2.6	20.1	1979/80	
7.0	6.5	3.9	5.6	10.1	:	21.5	1983	
9.4	4.2	3.7	1.7	10.9	:	16.2	1985	
9.2	3.9	4.0	1.9	10.9	4.1	15.2	1987	
6.9	3.9	4.3	13.0	17.2	:	9.2	1975	4. HERBIVORES 4. GRAZING LIVESTOCK
12.2	7.1	9.2	24.3	35.4	3.3	23.4	1979/80	
13.7	7.3	9.2	25.9	41.2	:	25.9	1983	
15.4	7.9	9.8	24.7	39.5	:	24.9	1985	
15.6	8.2	10.3	27.3	38.5	5.6	23.1	1987	
15.8	11.1	14.8	5.5	16.1	:	16.8	1975	5. GRANIVORES 5. PIGS AND POULTRY
31.1	21.8	34.7	12.6	29.3	8.6	26.1	1979/80	
36.9	23.9	34.7	11.4	36.1	:	31.7	1983	
44.6	23.4	33.3	7.2	40.5	:	21.6	1985	
46.4	18.6	25.0	8.0	42.4	8.3	29.8	1987	
8.5	10.0	2.8	4.8	16.2	:	36.4	1975	6. POLYCULTURE 6. MIXED CROPPING
15.4	18.5	5.1	16.8	50.8	2.5	53.2	1979/80	
16.8	21.9	5.1	16.5	49.2	:	65.0	1983	
13.5	46.5	5.7	10.7	37.6	:	83.2	1985	
14.9	22.8	6.0	13.1	39.6	3.4	98.2	1987	
7.8	5.9	3.1	10.3	16.0	:	17.4	1975	71. Herbivores partiel. dominants 71. Partially dominant grazing livestock
14.2	9.4	7.1	22.2	30.6	2.2	38.0	1979/80	
14.3	9.0	7.1	23.5	32.5	:	46.5	1983	
9.5	15.9	7.4	24.2	28.3	:	25.4	1985	
10.0	18.4	9.1	24.9	30.3	3.1	23.1	1987	
15.7	10.2	3.8	9.2	17.2	:	11.9	1975	72. Autres polyélevages 72. Mixed livestock, other
32.4	24.4	16.1	17.4	29.9	3.2	22.4	1979/80	
35.6	23.3	16.1	22.1	34.1	:	28.9	1983	
32.2	32.4	6.3	25.5	38.5	:	28.5	1985	
34.9	42.8	7.0	24.7	40.1	2.3	32.4	1987	
9.2	7.0	3.2	10.1	17.0	:	14.0	1975	7. POLYELEVAGE 7. MIXED LIVESTOCK
18.2	13.1	7.7	21.9	30.0	2.6	28.3	1979/80	
20.5	15.0	7.7	23.3	33.9	:	35.5	1983	
13.7	23.2	7.2	24.6	37.2	:	26.8	1985	
14.8	26.7	8.7	24.9	38.9	2.9	27.3	1987	
11.1	6.7	4.2	7.4	18.7	:	24.5	1975	81. Agriculture générale et herbivores 81. Field crops and grazing livestock
18.8	10.2	10.0	3.9	32.4	2.8	56.2	1979/80	
20.5	10.6	10.0	3.0	29.9	:	60.8	1983	
22.6	12.3	10.8	12.9	27.3	:	71.0	1985	
24.3	13.9	11.8	13.3	26.8	4.1	66.8	1987	
9.1	4.6	2.6	10.4	15.8	:	25.1	1975	82. Autres cultures- élevages 82. Crops/livestock, other
16.8	12.6	6.0	7.1	32.2	2.4	55.9	1979/80	
19.6	14.4	6.0	13.6	33.9	:	58.0	1983	
13.8	26.6	5.6	17.2	34.7	:	63.3	1985	
15.4	39.9	7.2	18.9	35.2	2.4	87.0	1987	
10.8	6.5	3.7	7.7	17.8	:	24.6	1975	8. CULTURE-ELEVAGE 8. CROPS-LIVESTOCK
18.5	10.3	8.6	4.5	32.3	2.6	56.2	1979/80	
20.4	10.7	8.6	5.2	31.6	:	60.5	1983	
20.4	12.7	8.8	13.2	30.2	:	70.2	1985	
22.2	14.1	10.0	13.7	30.1	2.8	69.3	1987	
9.6	4.3	3.2	10.2	17.9	:	16.0	1975	TOTAL
16.9	7.7	6.1	19.1	39.4	3.0	34.8	1979/80	
19.2	7.9	6.1	20.5	43.3	:	38.7	1983	
20.7	8.7	7.2	18.8	43.8	:	42.0	1985	
21.9	8.8	7.4	20.0	45.2	3.9	42.2	1987	

ENQUETE SUR LA STRUCTURE DES
EXPLOITATIONS AGRICOLES
1966/67 A 1987

Données en UTA

		EUR 12	EUR 10	B	DK	D	GR	ES
7. NOMBRE MOYEN D'UTA PAR EXPLOITATION								
11.Céréales 11.Cereals	1975	:	:	0.5	0.7	0.7	:	:
	1979/80	:	0.6	0.5	0.7	0.6	0.4	:
	1983	:	0.6	0.5	0.8	0.5	0.4	0.5
	1985	:	0.7	0.5	0.5	0.5	0.5	:
	1987	0.7	0.6	0.5	0.5	0.5	0.5	0.6
12.Autres cultures agricoles 12.Other field crops	1975	:	:	1.1	1.3	1.1	:	:
	1979/80	:	1.1	1.1	1.2	1.0	1.1	:
	1983	:	1.1	1.1	1.2	1.0	1.2	1.0
	1985	:	1.1	1.0	1.0	1.0	1.3	:
	1987	1.1	1.1	1.0	0.9	1.0	1.1	1.2
1.AGRICULTURE GENERALE 1.FIELD CROPS	1975	:	:	1.0	1.0	1.0	:	:
	1979/80	:	0.9	1.0	0.9	0.8	0.8	:
	1983	:	0.9	1.0	1.0	0.8	1.0	0.7
	1985	:	0.9	1.0	0.8	0.8	1.0	:
	1987	0.9	0.9	0.9	0.8	0.8	0.9	0.9
2.HORTICULTURE 2.HORTICULTURE	1975	:	:	1.4	2.6	2.8	:	:
	1979/80	:	2.2	1.3	4.1	3.0	1.1	:
	1983	:	2.3	1.4	3.3	3.4	1.5	0.8
	1985	:	2.3	1.5	3.9	3.5	1.5	:
	1987	1.9	2.4	1.6	4.4	3.4	1.3	1.2
31.Viticulture 31.Vineyards	1975	:	:	-	-	1.2	:	:
	1979/80	:	:	-	-	1.1	0.7	:
	1983	:	0.8	-	-	1.2	1.0	0.5
	1985	:	0.8	-	-	1.2	0.9	:
	1987	0.8	0.8	-	-	1.2	0.8	0.6
32.Fruits et agrumes 32.Fruit and citrus fruit	1975	:	:	:	:	:	:	:
	1979/80	:	:	:	:	:	:	:
	1983	:	:	:	:	:	:	:
	1985	:	0.8	-	-	-	0.7	:
	1987	0.7	0.8	-	-	-	0.7	0.5
33.Oliveraies 33.Olives	1975	:	:	-	-	-	:	:
	1979/80	:	:	-	-	-	:	:
	1983	:	:	-	-	-	:	:
	1985	:	0.5	-	-	-	0.5	:
	1987	0.5	0.5	-	-	-	0.5	0.5
34.Autres cultures permanentes 34.Other permanent crops	1975	:	:	:	:	:	:	:
	1979/80	:	:	:	:	:	:	:
	1983	:	:	:	:	:	:	:
	1985	:	0.9	1.5	4.8	3.1	0.9	:
	1987	0.9	0.9	1.6	5.0	2.9	0.9	0.6
3.CULTURES PERMANENTES 3.PERMANENT CROPS	1975	:	:	:	:	1.3	:	:
	1979/80	:	0.7	:	:	1.2	0.6	:
	1983	:	0.7	:	:	1.3	0.8	0.5
	1985	:	0.7	:	:	:	0.7	:
	1987	0.7	0.7	:	:	:	0.7	0.5
41.Bovins,lait 41.Cattle,dairying	1975	:	:	1.1	1.6	1.5	:	:
	1979/80	:	1.6	1.2	1.8	1.5	1.0	:
	1983	:	1.6	1.2	1.8	1.5	1.1	1.3
	1985	:	1.7	1.2	1.8	1.5	1.0	:
	1987	1.7	1.6	1.2	1.8	1.5	1.0	1.6
42.Bovins,élevage/viande 42.Cattle,rearing/fatten.	1975	:	:	0.5	0.7	0.9	:	:
	1979/80	:	1.2	0.6	0.7	0.9	1.2	:
	1983	:	1.2	0.6	1.2	0.9	1.1	1.0
	1985	:	1.2	0.7	0.9	0.9	1.7	:
	1987	1.2	1.1	0.7	0.7	0.8	1.3	1.4
43.Bovins,mixtes 43.Cattle,mixed	1975	:	:	1.2	1.6	1.5	:	:
	1979/80	:	1.6	1.2	1.7	1.5	1.3	:
	1983	:	1.6	1.2	1.6	1.5	1.2	1.3
	1985	:	1.6	1.2	1.7	1.5	1.4	:
	1987	1.6	1.6	1.2	1.6	1.5	1.4	1.7

EC FARM STRUCTURE SURVEY
OF AGRICULTURAL HOLDINGS
1966/67 TO 1987

Data in AWU

F	IRL	I	L	NL	P	UK		
7. AVERAGE NUMBER OF AWU BY HOLDING								
1.2	1.2	0.7	0.9	0.6	:	2.4	1975	
1.1	1.3	0.5	0.6	0.7	1.5	2.3	1979/80	11.Céréales
1.1	1.3	0.5	0.6	0.7	:	2.2	1983	
1.2	1.2	0.5	0.6	0.8	:	2.1	1985	11.Cereals
1.5	1.2	0.5	0.6	0.8	1.5	2.0	1987	
1.7	1.3	0.9	0.8	1.4	:	3.6	1975	
1.7	1.3	0.8	1.0	1.3	1.3	3.5	1979/80	12.Autres cultures agricoles
1.6	1.4	0.8	0.9	1.4	:	3.7	1983	
1.7	1.4	0.8	0.8	1.3	:	3.3	1985	12.Other field crops
1.6	1.3	0.8	0.9	1.3	1.3	3.1	1987	
1.5	1.2	0.8	0.9	1.3	:	3.0	1975	
1.4	1.3	0.7	0.8	1.3	1.3	2.9	1979/80	1.AGRICULTURE GENERALE
1.4	1.3	0.7	0.7	1.3	:	3.0	1983	
1.5	1.3	0.7	0.7	1.3	:	2.7	1985	1.FIELD CROPS
1.6	1.3	0.7	0.7	1.3	1.4	2.6	1987	
2.4	1.6	1.8	2.8	2.2	:	3.4	1975	
2.4	4.6	1.6	3.3	2.5	1.0	5.3	1979/80	2.HORTICULTURE
2.5	0.9	1.6	3.2	2.9	:	3.9	1983	
2.7	1.4	1.6	3.2	3.0	:	4.4	1985	2.HORTICULTURE
2.9	2.7	1.5	3.4	3.1	1.5	4.6	1987	
1.2	-	0.8	1.6	-	:	-	1975	
1.2	-	0.5	1.4	-	1.2	-	1979/80	31.Viticulture
1.3	-	0.5	1.4	-	:	-	1983	
1.4	-	0.5	1.3	-	:	-	1985	31.Vineyards
1.5	-	0.6	1.3	-	2.3	-	1987	
:	:	:	:	:	:	:	1975	
:	:	:	:	:	:	:	1979/80	32.Fruits et agrumes
:	:	:	:	:	:	:	1983	
2.0	-	0.7	-	-	:	-	1985	32.Fruit and citrus fruit
2.3	-	0.7	-	-	1.2	3.5	1987	
:	-	:	-	-	:	-	1975	
:	-	:	-	-	:	-	1979/80	33.Oliveraies
:	-	:	-	-	:	-	1983	
0.3	-	0.4	-	-	:	-	1985	33. Olives
0.3	-	0.4	-	-	0.5	-	1987	
:	:	:	:	:	:	:	1975	
:	:	:	:	:	:	:	1979/80	34.Autres cultures permanentes
:	:	:	:	:	:	:	1983	
2.0	:	0.7	4.0	2.6	:	5.8	1985	34.Other permanent crops
2.2	:	0.7	5.0	2.7	1.3	5.0	1987	
1.3	:	0.8	1.6	:	:	:	1975	
1.3	:	0.6	1.4	:	1.2	:	1979/80	3.CULTURES PERMANENTES
1.4	:	0.6	1.5	:	:	:	1983	
1.5	:	0.6	:	:	:	:	1985	3.PERMANENT CROPS
1.6	:	0.6	:	:	1.3	:	1987	
1.5	1.6	1.7	2.2	1.6	:	2.2	1975	
1.6	1.7	1.6	2.2	1.7	1.7	2.4	1979/80	41.Bovins,lait
1.7	1.6	1.6	2.2	1.8	:	2.5	1983	
1.7	1.7	1.6	2.1	1.8	:	2.5	1985	41.Cattle,dairying
1.7	1.6	1.6	2.1	1.8	2.0	2.6	1987	
1.3	1.2	1.3	1.3	0.9	:	1.3	1975	
1.3	1.2	1.3	1.2	1.0	1.7	1.2	1979/80	42.Bovins,élevage/viande
1.3	1.0	1.3	1.2	1.1	:	1.3	1983	
1.3	1.0	1.3	1.1	1.2	:	1.3	1985	42.Cattle,rearing/fatten.
1.2	1.0	1.1	1.1	1.2	1.5	1.2	1987	
1.7	1.5	1.7	2.4	1.3	:	2.2	1975	
1.7	1.5	1.7	2.3	1.3	2.2	1.8	1979/80	43.Bovins,mixtes
1.7	1.4	1.7	2.2	1.3	:	2.2	1983	
1.8	1.3	1.7	2.1	1.3	:	2.2	1985	43.Cattle,mixed
1.7	1.3	1.7	2.1	1.4	1.9	2.2	1987	

ENQUETE SUR LA STRUCTURE DES
EXPLOITATIONS AGRICOLES
1966/67 A 1987

Données en UTA

		EUR 12	EUR 10	B	DK	D	GR	ES
44. Autres herbivores 44. Other grazing livestock	1975	:	:	0.3	0.7	0.5	:	:
	1979/80	:	1.0	0.4	0.5	0.4	1.6	:
	1983	:	1.0	0.3	0.9	0.4	1.7	1.3
	1985	:	0.9	0.3	0.8	0.4	1.7	:
4. HERBIVORES 4. GRAZING LIVESTOCK	1987	0.9	0.9	0.3	0.6	0.4	1.6	0.9
	1975	:	:	0.9	1.5	1.3	:	:
	1979/80	:	1.4	0.9	1.7	1.3	1.5	:
	1983	:	1.4	0.9	1.8	1.3	1.7	1.3
5. GRANIVORES 5. PIGS AND POULTRY	1985	:	1.4	0.9	1.7	1.3	1.7	:
	1987	1.3	1.3	0.9	1.7	1.2	1.5	1.3
	1975	:	:	0.7	1.5	0.9	:	:
	1979/80	:	1.4	0.9	1.6	0.9	0.8	:
6. POLYCULTURE 6. MIXED CROPPING	1983	:	1.5	1.0	1.8	0.8	0.9	1.0
	1985	:	1.5	1.0	2.1	0.9	1.1	:
	1987	1.4	1.5	1.0	2.0	0.9	1.1	1.3
	1975	:	:	1.1	1.4	1.3	:	:
71. Herbivores partiel. dominants 71. Partially dominant grazing livestock	1979/80	:	1.0	1.2	1.4	1.1	1.0	:
	1983	:	1.0	1.2	1.4	1.1	1.1	0.7
	1985	:	1.0	1.2	1.3	1.1	1.1	:
	1987	1.0	1.0	1.2	1.2	1.1	1.0	0.9
72. Autres polyélevages 72. Mixed livestock, other	1975	:	:	1.3	1.6	1.6	:	:
	1979/80	:	1.5	1.3	1.8	1.5	1.4	:
	1983	:	1.4	1.3	1.8	1.4	1.4	1.3
	1985	:	1.3	1.3	1.6	1.4	1.4	:
7. POLYELEVAGE 7. MIXED LIVESTOCK	1987	1.4	1.3	1.3	1.6	1.5	1.4	1.3
	1975	:	:	1.2	1.5	1.4	:	:
	1979/80	:	1.5	1.3	1.8	1.4	1.4	:
	1983	:	1.4	1.3	1.8	1.4	1.3	1.2
81. Agriculture générale et herbivores 81. Field crops and grazing livestock	1985	:	1.3	1.3	1.6	1.4	1.4	:
	1987	1.4	1.3	1.3	1.6	1.4	1.3	1.3
	1975	:	:	1.2	1.5	1.5	:	:
	1979/80	:	1.5	1.2	1.5	1.3	1.5	:
82. Autres cultures- élevages 82. Crops/livestock, other	1983	:	1.5	1.2	1.6	1.3	1.5	1.3
	1985	:	1.5	1.2	1.4	1.2	1.5	:
	1987	1.5	1.5	1.2	1.4	1.2	1.4	1.5
	1975	:	:	1.1	1.3	1.1	:	:
8. CULTURE-ELEVAGE 8. CROPS-LIVESTOCK	1979/80	:	1.2	1.1	1.4	1.1	0.9	:
	1983	:	1.2	1.2	1.4	1.1	1.0	0.6
	1985	:	1.0	1.1	1.4	1.1	1.0	:
	1987	1.1	1.1	1.1	1.4	1.2	1.0	0.9
TOTAL	1975	:	:	1.2	1.4	1.4	:	:
	1979/80	:	1.4	1.2	1.5	1.3	1.3	:
	1983	:	1.4	1.2	1.5	1.2	1.2	0.8
	1985	:	1.3	1.2	1.4	1.2	1.3	:
TOTAL	1987	1.3	1.3	1.1	1.4	1.2	1.2	1.2
	1975	:	:	1.0	1.3	1.4	:	:
TOTAL	1979/80	:	1.1	1.1	1.4	1.2	0.8	:
	1983	:	1.1	1.1	1.4	1.2	1.0	0.8
	1985	:	1.1	1.1	1.3	1.2	1.0	:
	1987	1.1	1.1	1.1	1.3	1.2	0.9	0.9

EC FARM STRUCTURE SURVEY
OF AGRICULTURAL HOLDINGS
1966/67 TO 1987

Data in AWU

F	IRL	I	L	NL	P	UK		
1.1 1.0 0.9 1.0 1.0	1.4 1.4 1.3 0.9 0.9	0.9 0.6 0.6 0.6 0.6	1.0 1.2 0.8 0.5 0.6	0.9 0.7 0.8 0.9 0.9	: 1.5 : : 1.7	1.6 1.7 1.7 1.4 1.3	1975 1979/80 1983 1985 1987	44.Autres herbivores 44.Other grazing livestock
1.4 1.4 1.4 1.5 1.4	1.4 1.4 1.3 1.2 1.1	1.4 1.2 1.2 1.1 1.1	2.2 2.1 2.0 1.9 1.8	1.5 1.5 1.6 1.5 1.6	: 1.6 : : 1.8	1.7 1.8 1.8 1.7 1.6	1975 1979/80 1983 1985 1987	4.HERBIVORES 4.GRAZING LIVESTOCK
1.6 1.7 1.8 1.9 2.0	1.4 1.6 1.5 1.5 1.3	1.6 1.7 1.7 1.4 1.3	1.3 1.5 1.3 0.9 0.9	1.2 1.3 1.5 1.5 1.5	: 1.3 : : 1.3	2.3 2.3 2.7 2.4 2.2	1975 1979/80 1983 1985 1987	5.GRANIVORES 5.PIGS AND POULTRY
1.5 1.5 1.5 1.2 1.3	2.3 2.6 2.4 3.5 1.7	1.1 0.8 0.8 0.8 0.8	1.5 1.9 1.7 1.7 1.6	1.6 1.7 1.8 1.9 1.8	: 1.6 : : 1.4	4.3 4.2 4.7 3.9 4.2	1975 1979/80 1983 1985 1987	6.POLYCULTURE 6.MIXED CROPPING
1.6 1.6 1.6 1.2 1.2	1.8 1.6 1.4 1.7 1.9	1.5 1.3 1.3 1.3 1.3	2.1 2.1 2.0 2.0 1.9	1.6 1.6 1.7 1.5 1.6	: 1.8 : : 1.9	2.5 2.7 2.6 1.8 1.7	1975 1979/80 1983 1985 1987	71.Herbivores partiel. dominants 71.Partially dominant grazing livestock
1.8 2.0 2.0 1.8 1.8	1.9 2.3 2.0 2.2 2.6	1.0 1.2 1.2 0.6 0.8	1.6 1.7 1.8 1.9 1.9	1.5 1.5 1.6 1.6 1.7	: 1.5 : : 1.2	2.0 2.1 1.8 1.9 1.9	1975 1979/80 1983 1985 1987	72.Autres polyélevages 72.Mixed livestock,other
1.6 1.7 1.7 1.3 1.3	1.8 1.8 1.6 1.9 2.2	1.4 1.3 1.3 1.1 1.2	2.0 2.1 1.9 1.9 1.9	1.5 1.5 1.6 1.6 1.7	: 1.7 : : 1.7	2.2 2.3 2.1 1.9 1.8	1975 1979/80 1983 1985 1987	7.POLYELEVAGE 7.MIXED LIVESTOCK
1.7 1.7 1.6 1.7 1.7	1.7 1.6 1.5 1.5 1.5	1.6 1.4 1.4 1.4 1.3	1.9 0.9 0.9 1.4 1.3	1.5 1.4 1.3 1.2 1.2	: 2.0 : : 2.0	2.9 3.1 3.0 3.0 2.8	1975 1979/80 1983 1985 1987	81.Agriculture générale et herbivores 81.Field crops and grazing livestock
1.5 1.5 1.5 1.0 1.0	1.3 1.7 1.4 2.2 2.1	1.1 1.0 1.0 0.9 0.9	2.0 0.7 1.5 1.5 1.5	1.4 1.5 1.5 1.4 1.5	: 1.6 : : 1.4	3.0 4.3 3.0 3.1 3.4	1975 1979/80 1983 1985 1987	82.Autres cultures- élevages 82.Crops/livestock,other
1.7 1.6 1.6 1.5 1.5	1.7 1.6 1.5 1.5 1.5	1.5 1.3 1.3 1.2 1.2	1.9 0.8 1.0 1.4 1.3	1.5 1.4 1.4 1.3 1.3	: 1.7 : : 1.5	2.9 3.2 3.0 3.0 2.9	1975 1979/80 1983 1985 1987	8.CULTURE-ELEVAGE 8.CROPS-LIVESTOCK
1.5 1.5 1.5 1.5 1.5	1.5 1.4 1.3 1.3 1.2	1.1 0.8 0.8 0.8 0.8	2.0 1.9 1.8 1.6 1.6	1.6 1.6 1.8 1.7 1.8	: 1.5 : : 1.5	2.3 2.3 2.4 2.2 2.1	1975 1979/80 1983 1985 1987	TOTAL TOTAL

ENQUETE SUR LA STRUCTURE DES
EXPLOITATIONS AGRICOLES
1966/67 A 1987

Données en UDE

		EUR 12	EUR 10	B	DK	D	GR	ES
8. MBS MOYENNE PAR UTA								
11.Céréales	1975	:	:	5.0	8.7	5.4	:	:
	1979/80	:	13.7	8.1	15.5	10.5	5.9	:
	1983	:	14.6	10.2	16.1	11.3	5.5	10.2
	1985	:	15.9	12.7	25.1	13.2	5.7	:
	1987	13.8	15.5	13.4	26.2	12.1	5.8	10.6
12.Autres cultures agricoles	1975	:	:	12.6	13.1	7.7	:	:
	1979/80	:	12.3	26.9	20.8	14.8	4.9	:
	1983	:	12.5	28.4	21.3	16.9	4.2	8.0
	1985	:	14.5	32.0	28.1	19.7	5.4	:
	1987	14.4	16.1	32.3	29.2	20.2	5.5	7.7
1.AGRICULTURE GENERALE	1975	:	:	12.1	11.1	7.2	:	:
	1979/80	:	12.7	25.1	18.1	13.6	5.1	:
	1983	:	13.1	26.8	18.8	15.5	4.4	8.9
	1985	:	14.9	30.8	27.2	18.2	5.5	:
	1987	14.2	15.9	30.7	28.4	18.3	5.5	9.0
2.HORTICULTURE	1975	:	:	10.1	5.9	9.0	:	:
	1979/80	:	15.0	16.8	8.6	10.3	5.7	:
	1983	:	16.6	18.0	12.0	9.8	3.8	6.8
	1985	:	20.3	19.7	13.7	10.9	5.2	:
	1987	16.2	20.0	21.1	16.8	11.3	5.4	6.6
31.Viticulture	1975	:	:	-	-	4.7	:	:
	1979/80	:	:	-	-	11.3	4.6	:
	1983	:	8.5	-	-	11.8	3.6	5.1
	1985	:	10.3	-	-	13.4	4.1	:
	1987	9.5	10.7	-	-	12.6	4.9	3.5
32.Fruits et agrumes	1975	:	:	:	:	:	:	:
	1979/80	:	:	:	:	:	:	:
	1983	:	:	:	:	:	:	:
	1985	:	11.0	24.2	15.8	13.6	5.8	:
	1987	9.5	10.7	24.0	15.3	12.0	6.2	7.6
33.Oliveraies	1975	:	:	-	-	-	:	:
	1979/80	:	:	-	-	-	:	:
	1983	:	:	-	-	-	:	:
	1985	:	3.8	-	-	-	1.9	:
	1987	4.0	4.1	-	-	-	2.8	3.6
34.Autres cultures permanentes	1975	:	:	:	:	:	:	:
	1979/80	:	:	:	:	:	:	:
	1983	:	:	:	:	:	:	:
	1985	:	7.6	21.3	11.1	18.0	3.0	:
	1987	7.5	7.9	21.6	12.5	19.1	4.0	5.7
3.CULTURES PERMANENTES	1975	:	:	:	:	6.5	:	:
	1979/80	:	8.1	16.7	8.1	12.5	4.5	:
	1983	:	7.6	19.1	12.9	13.1	3.0	6.8
	1985	:	8.7	22.8	12.6	14.8	3.5	:
	1987	8.1	9.0	22.9	13.2	14.2	4.2	5.8
41.Bovins,lait	1975	:	:	7.4	9.4	5.2	:	:
	1979/80	:	11.2	16.3	16.6	10.2	2.6	:
	1983	:	12.6	18.4	18.7	11.5	4.5	5.9
	1985	:	13.8	20.1	21.5	13.1	3.7	:
	1987	12.8	14.3	20.4	24.3	13.1	4.2	3.6
42.Bovins,élevage/viande	1975	:	:	7.8	3.4	4.2	:	:
	1979/80	:	7.3	11.8	6.1	8.5	3.2	:
	1983	:	8.0	12.9	5.7	10.0	2.6	8.2
	1985	:	8.3	14.7	8.7	10.8	3.0	:
	1987	7.5	8.1	13.7	9.1	8.5	5.8	4.8
43.Bovins,mixtes	1975	:	:	8.2	9.7	5.6	:	:
	1979/80	:	9.5	16.0	15.9	10.0	2.7	:
	1983	:	10.0	17.9	17.5	10.8	3.5	6.2
	1985	:	11.3	19.8	19.8	12.5	2.7	:
	1987	9.3	11.7	20.7	21.9	12.2	3.6	3.7

EC FARM STRUCTURE SURVEY
OF AGRICULTURAL HOLDINGS
1966/67 TO 1987

Data in ESU

F	IRL	I	L	NL	P	UK		
8. AVERAGE SGM BY AWU								
11.7	4.1	3.6	2.8	11.3	:	9.7	1975	
19.7	8.3	10.4	6.5	27.8	4.3	22.1	1979/80	11.Céréales
21.7	10.3	10.4	6.1	23.9	:	25.8	1983	
22.8	11.6	9.7	6.0	30.3	:	33.3	1985	11.Cereals
17.4	11.2	9.2	6.9	22.6	5.6	32.9	1987	
10.6	3.4	2.9	3.6	15.4	:	10.2	1975	
18.6	7.0	8.5	7.6	34.4	1.8	22.7	1979/80	12.Autres cultures agricoles
20.1	7.3	8.5	8.5	33.4	:	23.4	1983	12.Other field crops
21.3	8.4	10.2	8.4	37.2	:	31.9	1985	
23.4	9.2	11.7	9.9	35.1	2.7	33.7	1987	
11.0	3.7	3.1	3.2	15.3	:	10.0	1975	
19.0	7.6	9.1	7.2	34.2	2.1	22.5	1979/80	1.AGRICULTURE GENERALE
20.7	8.6	9.1	7.4	33.2	:	24.3	1983	1.FIELD CROPS
21.8	9.6	10.0	6.8	37.1	:	32.4	1985	
21.4	9.9	11.0	8.1	35.0	3.5	33.4	1987	
11.0	4.0	6.8	3.0	9.0	:	6.2	1975	
19.3	9.3	21.1	3.1	21.9	1.8	3.5	1979/80	2.HORTICULTURE
23.4	32.0	21.1	2.7	21.3	:	4.7	1983	
20.0	27.2	36.8	3.0	23.0	:	9.8	1985	2.HORTICULTURE
15.0	9.2	35.0	3.1	25.1	6.1	16.3	1987	
6.4	-	2.6	2.8	-	:	-	1975	
11.1	-	5.6	8.9	-	3.7	-	1979/80	31.Viticulture
12.1	-	5.6	9.9	-	:	-	1983	
15.4	-	6.0	8.1	-	:	-	1985	31.Vineyards
16.1	-	6.7	7.8	-	2.1	-	1987	
:	:	:	:	:	:	:	1975	
:	:	:	:	:	:	:	1979/80	32.Fruits et agrumes
:	:	:	:	:	:	:	1983	
12.7	5.4	12.0	11.0	20.5	:	9.9	1985	32. Fruit and citrus fruit
12.5	6.2	11.3	14.2	20.2	7.0	12.9	1987	
:	-	:	-	-	:	-	1975	
:	-	:	-	-	:	-	1979/80	33.Oliveraies
:	-	:	-	-	:	-	1983	
5.5	-	5.1	-	-	:	-	1985	33. Olives
5.9	-	5.3	-	-	2.9	-	1987	
:	:	:	:	:	:	:	1975	
:	:	:	:	:	:	:	1979/80	34.Autres cultures permanentes
:	:	:	:	:	:	:	1983	34.Other permanent crops
15.4	:	7.0	7.1	14.6	:	8.8	1985	
14.7	:	6.8	5.6	14.8	4.9	12.9	1987	
6.2	:	3.0	3.1	:	:	:	1975	
10.8	9.2	7.4	9.0	26.6	4.0	6.9	1979/80	3.CULTURES PERMANENTES
11.6	10.4	7.4	9.8	16.1	:	7.3	1983	3.PERMANENT CROPS
14.9	5.4	7.7	8.0	17.0	:	9.5	1985	
15.3	6.2	7.7	7.6	17.0	4.4	12.9	1987	
4.9	3.3	3.3	5.8	11.8	:	6.7	1975	
8.9	7.0	7.2	12.0	25.6	1.4	16.9	1979/80	41.Bovins,lait
10.3	8.2	7.2	13.9	28.9	:	18.7	1983	
11.1	10.0	9.1	14.4	27.7	:	21.3	1985	41.Cattle,dairying
11.6	11.9	9.9	16.0	27.1	3.4	21.2	1987	
4.7	2.2	4.0	4.0	15.8	:	3.4	1975	
8.0	2.8	14.2	7.8	15.6	4.8	7.0	1979/80	42.Bovins,élevage/viande
9.2	3.0	14.2	7.8	14.4	:	6.9	1983	
9.4	3.3	11.8	7.1	21.5	:	8.0	1985	42.Cattle,rearing/fatten.
9.8	3.5	14.2	7.7	21.7	3.6	5.7	1987	
6.0	2.7	2.7	6.2	9.4	:	6.1	1975	
10.2	4.3	8.1	11.9	14.5	2.2	16.4	1979/80	43.Bovins,mixtes
10.9	4.6	8.1	13.2	14.1	:	15.8	1983	
11.6	6.0	9.1	13.5	17.7	:	18.8	1985	43.Cattle,mixed
12.7	6.6	9.9	14.6	19.3	3.8	18.7	1987	

ENQUETE SUR LA STRUCTURE DES
EXPLOITATIONS AGRICOLES
1966/67 A 1987

Données en UDE

		EUR 12	EUR 10	B	DK	D	GR	ES
44. Autres herbivores 44. Other grazing livestock	1975	:	:	4.0	4.7	2.1	:	:
	1979/80	:	7.1	6.7	5.8	4.0	3.9	:
	1983	:	7.3	6.9	6.8	3.8	3.8	5.3
	1985	:	7.7	8.7	9.8	4.4	4.7	:
	1987	7.0	7.7	9.8	10.8	4.4	4.2	5.2
4. HERBIVORES 4. GRAZING LIVESTOCK	1975	:	:	7.5	9.2	5.1	:	:
	1979/80	:	9.7	15.1	16.1	9.8	3.9	:
	1983	:	10.6	16.9	18.3	11.0	3.8	5.7
	1985	:	11.4	18.5	21.2	12.4	4.6	:
	1987	10.3	11.7	18.5	24.0	12.4	4.2	4.3
5. GRANIVORES 5. PIGS AND POULTRY	1975	:	:	14.3	10.8	11.0	:	:
	1979/80	:	17.5	21.2	19.9	17.5	13.2	:
	1983	:	19.1	24.7	27.4	19.0	9.8	24.0
	1985	:	21.4	32.3	29.3	21.3	11.4	:
	1987	19.5	21.9	30.3	37.5	19.1	11.0	16.9
6. POLY-CULTURE 6. MIXED CROPPING	1975	:	:	9.4	7.8	6.3	:	:
	1979/80	:	7.3	17.0	11.7	10.9	4.1	:
	1983	:	7.1	18.3	13.5	11.7	2.9	5.9
	1985	:	8.3	22.1	19.3	13.4	3.5	:
	1987	6.2	8.8	22.0	21.0	13.3	4.1	4.5
71. Herbivores partiel. dominants 71. Partially dominant grazing livestock	1975	:	:	8.2	8.4	5.7	:	:
	1979/80	:	8.7	15.8	14.2	10.4	3.0	:
	1983	:	8.7	17.3	16.4	11.5	2.6	4.2
	1985	:	9.1	19.9	21.4	12.8	3.0	:
	1987	5.4	9.4	20.4	24.8	12.9	3.3	2.5
72. Autres polyélevages 72. Mixed livestock, other	1975	:	:	10.1	9.4	8.3	:	:
	1979/80	:	15.2	18.4	16.6	13.5	4.5	:
	1983	:	17.0	20.7	20.4	15.3	3.3	8.4
	1985	:	17.8	25.7	25.5	17.9	4.4	:
	1987	11.6	18.0	25.0	29.3	17.0	4.0	6.9
7. POLY-ELEVAGE 7. MIXED LIVESTOCK	1975	:	:	9.0	8.5	6.0	:	:
	1979/80	:	10.0	16.9	14.6	10.9	3.2	:
	1983	:	10.5	18.9	17.1	12.2	2.7	4.6
	1985	:	11.2	22.8	22.2	14.0	3.1	:
	1987	6.7	11.4	22.8	25.9	13.8	3.4	3.2
81. Agriculture générale et herbivores 81. Field crops and grazing livestock	1975	:	:	9.7	9.2	5.5	:	:
	1979/80	:	10.5	19.2	15.1	10.4	3.8	:
	1983	:	11.3	20.9	16.5	11.6	3.5	5.8
	1985	:	12.4	23.5	22.7	12.8	3.5	:
	1987	10.9	13.0	23.6	24.5	12.7	3.8	4.7
82. Autres cultures- élevages 82. Crops/livestock, other	1975	:	:	10.3	9.6	8.1	:	:
	1979/80	:	10.5	16.5	16.8	14.2	3.6	:
	1983	:	11.3	18.7	21.1	16.0	2.7	15.6
	1985	:	13.2	23.9	27.5	19.2	3.1	:
	1987	8.0	14.2	23.8	32.6	18.5	3.5	4.9
8. CULTURE-ELEVAGE 8. CROPS-LIVESTOCK	1975	:	:	9.7	9.3	5.9	:	:
	1979/80	:	10.5	18.8	16.0	11.2	3.7	:
	1983	:	11.3	20.6	19.0	12.7	3.2	11.4
	1985	:	12.6	23.5	25.5	14.7	3.4	:
	1987	9.9	13.3	23.6	29.5	14.3	3.7	4.8
TOTAL	1975	:	:	9.3	9.3	6.0	:	:
	1979/80	:	10.2	17.3	15.6	11.0	4.5	:
	1983	:	10.7	19.2	18.3	12.2	3.5	7.5
	1985	:	12.1	22.1	23.5	14.0	4.3	:
	1987	10.7	12.9	22.3	26.7	13.9	4.6	5.8

EC FARM STRUCTURE SURVEY
OF AGRICULTURAL HOLDINGS
1966/67 TO 1987

Data in ESU

F	IRL	I	L	NL	P	UK		
4.3	2.5	2.9	1.4	8.0	:	4.6	1975	
7.2	4.3	6.3	6.4	14.7	1.8	11.8	1979/80	44.Autres herbivores
7.6	5.1	6.3	7.0	12.0	:	12.6	1983	
9.0	4.5	6.3	3.3	12.7	:	11.9	1985	44.Other grazing livestock
9.3	4.4	6.4	3.4	12.1	2.4	11.9	1987	
4.9	2.7	3.1	5.9	11.6	:	5.3	1975	
8.6	5.0	7.8	11.5	23.7	2.0	13.2	1979/80	4.HERBIVORES
9.7	5.7	7.8	13.0	26.1	:	14.0	1983	
10.5	6.5	8.7	13.3	25.5	:	14.9	1985	4.GRAZING LIVESTOCK
10.9	7.2	9.4	14.8	24.8	3.1	14.5	1987	
9.6	7.7	9.3	4.4	13.1	:	7.3	1975	
17.8	13.6	20.7	8.2	22.1	6.5	11.3	1979/80	5.GRANIVORES
20.7	15.6	20.6	8.8	24.2	:	11.8	1983	
23.4	15.9	23.3	7.8	27.4	:	9.1	1985	5.PIGS AND POULTRY
23.5	14.8	19.1	8.9	28.2	6.5	13.3	1987	
5.7	4.4	2.5	3.2	9.9	:	8.5	1975	
10.3	7.2	6.3	8.9	30.2	1.6	12.7	1979/80	6.POLYCULTURE
11.2	9.2	6.3	9.8	28.0	:	13.8	1983	
11.0	13.2	7.1	6.3	19.9	:	21.4	1985	6.MIXED CROPPING
11.9	13.8	7.4	8.1	21.6	2.4	23.7	1987	
4.8	3.3	2.1	4.9	10.0	:	7.0	1975	
8.7	5.8	5.4	10.4	19.7	1.2	14.0	1979/80	71.Herbivores partiel. dominants
9.2	6.5	5.4	12.0	19.4	:	17.5	1983	
8.2	9.1	5.9	12.4	18.7	:	13.8	1985	71.Partially dominant grazing livestock
8.6	9.6	7.0	13.3	19.0	1.7	13.6	1987	
8.7	5.3	3.7	5.8	11.6	:	5.9	1975	
16.3	10.5	13.2	10.5	20.3	2.0	10.6	1979/80	72.Autres polyélevages
18.1	11.8	13.2	12.3	21.6	:	16.0	1983	
17.9	14.7	9.7	13.6	23.9	:	14.8	1985	72.Mixed livestock, other
19.0	16.3	8.8	13.2	23.8	1.9	16.6	1987	
5.6	3.8	2.2	5.0	11.2	:	6.4	1975	
10.7	7.3	5.9	10.4	20.2	1.5	12.1	1979/80	7.POLYELEVAGE
12.3	9.2	5.9	12.0	21.3	:	16.7	1983	
10.6	11.9	6.3	12.7	23.3	:	14.2	1985	7.MIXED LIVESTOCK
11.5	12.4	7.2	13.2	23.3	1.7	15.0	1987	
6.6	3.9	2.6	4.0	12.3	:	8.5	1975	
11.3	6.4	7.0	4.6	23.3	1.4	18.0	1979/80	81.Agriculture générale et herbivores
12.5	7.0	7.0	3.3	22.8	:	20.4	1983	
13.4	8.1	7.9	9.1	22.7	:	24.0	1985	81.Field crops and grazing livestock
14.5	9.3	9.1	10.0	22.0	2.1	23.7	1987	
6.2	3.4	2.3	5.2	11.2	:	8.3	1975	
11.5	7.4	5.9	10.0	22.1	1.5	12.9	1979/80	82.Autres cultures-élevages
12.9	10.4	5.9	9.1	22.4	:	19.1	1983	
13.3	12.0	6.5	11.5	24.0	:	20.5	1985	82.Crops/livestock, other
14.9	19.0	7.7	12.5	23.9	1.7	25.4	1987	
6.5	3.8	2.5	4.1	12.0	:	8.5	1975	
11.3	6.5	6.7	5.4	22.8	1.5	17.3	1979/80	8.CULTURE-ELEVAGE
12.6	7.1	6.7	5.0	22.6	:	20.2	1983	
13.4	8.2	7.5	9.2	23.3	:	23.7	1985	8.CROPS-LIVESTOCK
14.6	9.4	8.6	10.2	22.8	1.8	23.9	1987	
6.5	2.9	3.0	5.1	11.5	:	7.1	1975	
11.5	5.4	8.0	10.2	24.2	2.0	14.9	1979/80	TOTAL
13.0	6.0	8.0	11.5	24.6	:	16.4	1983	
14.0	6.9	9.4	11.4	25.4	:	19.4	1985	TOTAL
14.5	7.5	9.7	12.5	25.5	2.6	20.5	1987	

ENQUETE SUR LA STRUCTURE DES
EXPLOITATIONS AGRICOLES
1966/67 A 1987

Données en UDE

		EUR 12	EUR 10	B	DK	D	GR	ES	
9. MBS MOYENNE PAR 100 HA SAU									
11.Céréales	1975	:	:	44.0	37.8	32.1	:	:	
	1979/80	:	56.9	70.9	53.2	52.6	46.0	:	
	1983	:	58.7	71.0	53.1	53.3	44.0	17.2	
	1985	:	63.5	81.4	58.1	58.0	48.5	:	
11.Cereals	1987	45.2	63.9	82.7	60.1	57.5	51.8	21.6	
	12.Autres cultures agricoles	1975	:	:	67.5	47.5	53.9	:	:
		1979/80	:	93.4	102.7	70.6	80.4	115.5	:
		1983	:	89.5	101.6	67.4	79.8	108.0	36.2
1985		:	100.2	117.3	72.5	89.2	132.7	:	
12.Other field crops	1987	84.9	96.4	112.3	71.9	82.4	117.0	34.2	
	1.AGRICULTURE GENERALE	1975	:	:	66.6	43.4	48.6	:	:
		1979/80	:	76.6	101.3	61.7	72.5	86.8	:
		1983	:	76.4	100.1	60.6	72.9	84.4	24.3
1985		:	85.8	115.9	67.6	82.0	105.1	:	
1.FIELD CROPS	1987	74.8	87.7	110.9	68.6	77.2	95.5	26.3	
	2.HORTICULTURE	1975	:	:	1193.6	516.0	1453.6	:	:
		1979/80	:	1210.4	1104.9	832.6	1880.4	244.7	:
		1983	:	1304.1	1143.8	818.9	1939.3	221.1	248.8
1985		:	1718.7	1234.5	955.1	2166.7	398.5	:	
2.HORTICULTURE	1987	1013.9	1549.3	1292.1	1246.2	2024.2	396.8	263.4	
	31.Viticulture	1975	:	:	-	-	192.3	:	:
		1979/80	:	:	-	-	392.9	138.8	:
		1983	:	197.2	-	-	402.4	139.3	31.9
1985		:	221.5	-	-	433.2	168.9	:	
31.Vineyards	1987	182.7	230.0	-	-	407.5	164.7	26.0	
	32.Fruits et agrumes	1975	:	:	:	:	:	:	:
		1979/80	:	:	:	:	:	:	:
		1983	:	:	:	:	:	:	:
1985		:	274.8	462.9	233.3	223.2	226.7	:	
32. Fruit and citrus fruit	1987	196.7	282.2	455.1	193.1	197.7	231.7	110.9	
	33.Oliveraies	1975	:	:	-	-	-	:	:
		1979/80	:	93.4	-	-	-	51.0	:
		1983	:	86.6	-	-	-	45.3	26.3
1985		:	89.7	-	-	-	53.6	:	
33.Olives	1987	54.3	91.8	-	-	-	68.0	22.9	
	34.Autres cultures permanentes	1975	:	:	:	:	:	:	:
		1979/80	:	:	:	:	:	:	:
		1983	:	:	:	:	:	:	:
1985		:	196.3	1023.4	445.0	888.6	92.6	:	
34.Other permanent crops	1987	141.9	196.7	943.8	501.9	836.1	107.9	41.9	
	3.CULTURES PERMANENTES	1975	:	:	:	:	241.6	:	:
		1979/80	:	179.9	540.1	275.6	430.6	106.6	:
		1983	:	173.6	549.3	265.2	443.2	85.8	48.4
1985		:	205.3	615.3	325.7	490.5	111.7	:	
3.PERMANENT CROPS	1987	147.2	208.3	590.7	346.5	457.1	118.9	54.0	
	41.Bovins,lait	1975	:	:	68.9	67.2	53.9	:	:
		1979/80	:	87.0	126.0	113.5	90.2	162.5	:
		1983	:	89.9	129.9	110.6	92.0	251.8	126.7
1985		:	95.6	135.0	118.0	100.4	162.5	:	
41.Cattle,dairying	1987	93.9	94.4	126.5	123.8	94.2	91.5	80.5	
	42.Bovins,élevage/viande	1975	:	:	62.8	25.0	36.7	:	:
		1979/80	:	37.5	95.9	39.6	61.1	261.2	:
		1983	:	39.3	93.7	42.1	66.4	47.9	29.2
1985		:	40.8	100.9	54.2	75.3	198.0	:	
42.Cattle,rearing/fatten.	1987	38.7	39.0	95.2	51.5	56.4	379.8	37.1	
	43.Bovins,mixtes	1975	:	:	59.0	58.4	50.1	:	:
		1979/80	:	64.9	106.6	93.9	82.5	196.7	:
		1983	:	68.4	111.7	92.6	84.0	98.8	91.2
1985		:	74.3	116.3	96.2	92.5	128.5	:	
43.Cattle,mixed	1987	76.5	76.4	113.9	99.9	86.5	101.6	75.9	

EC FARM STRUCTURE SURVEY
OF AGRICULTURAL HOLDINGS
1966/67 TO 1987

Data in ESU

F	IRL	I	L	NL	P	UK		
9. AVERAGE SGM BY 100 ha AA								
32.7	16.5	30.7	23.2	47.2	:	26.6	1975	
54.4	31.7	66.4	33.0	90.8	19.9	58.0	1979/80	11.Céréales
57.4	31.1	66.4	30.0	90.3	:	61.2	1983	
60.1	37.7	68.7	31.3	96.9	:	71.8	1985	11.Cereals
62.6	33.3	65.3	31.9	94.0	25.5	71.6	1987	
46.1	22.3	58.8	38.6	75.4	:	38.0	1975	
79.1	41.1	127.0	44.2	143.3	46.7	82.3	1979/80	12.Autres cultures agricoles
73.9	42.1	127.0	41.5	143.8	:	81.0	1983	
73.7	52.7	142.2	43.0	155.9	:	101.9	1985	12.Other field crops
71.5	48.9	149.5	45.5	146.1	56.9	96.5	1987	
39.7	19.0	44.7	30.3	75.0	:	32.8	1975	
66.3	35.5	94.7	39.4	141.8	34.4	71.6	1979/80	1.AGRICULTURE GENERALE
66.9	35.8	94.7	36.4	142.7	:	71.9	1983	
68.0	44.4	107.3	35.4	154.9	:	88.5	1985	1.FIELD CROPS
68.8	40.8	115.9	37.4	145.5	37.3	87.6	1987	
884.1	29.5	661.8	700.0	937.3	:	194.4	1975	
1488.8	562.1	2042.0	1398.2	1868.7	197.3	234.6	1979/80	2.HORTICULTURE
1447.1	258.6	2041.4	1163.6	1893.0	:	255.5	1983	
1690.3	119.6	3189.8	900.0	2310.3	:	452.9	1985	2.HORTICULTURE
1206.1	185.2	3127.8	1055.0	2573.1	370.8	568.5	1987	
110.1	-	74.4	196.8	-	:	-	1975	
194.9	-	160.8	464.2	-	139.6	-	1979/80	31.Viticulture
201.5	-	160.8	492.1	-	:	-	1983	
243.3	-	153.1	387.4	-	:	-	1985	31.Vineyards
248.7	-	177.5	375.5	-	124.3	-	1987	
:	:	:	:	:	:	:	1975	
:	:	:	:	:	:	:	1979/80	32.Fruits et agrumes
:	:	:	:	:	:	:	1983	
263.6	199.1	285.8	107.8	451.6	:	227.3	1985	32. Fruit and citrus fruit
264.3	219.5	296.8	197.7	452.8	138.1	269.8	1987	
13.3	-	45.5	-	-	:	-	1975	
20.9	-	115.6	-	-	30.8	-	1979/80	33.Oliveraies
25.5	-	115.6	-	-	:	-	1983	
49.6	-	109.9	-	-	:	-	1985	33. Olives
48.9	-	108.3	-	-	26.7	-	1987	
:	:	:	:	:	:	:	1975	
:	:	:	:	:	:	:	1979/80	34.Autres cultures permanentes
:	:	:	:	:	:	:	1983	
309.1	:	155.8	788.4	1296.5	:	513.8	1985	34.Other permanent crops
307.5	:	154.2	684.6	1250.5	90.3	541.4	1987	
113.5	:	76.6	201.0	:	:	:	1975	
201.5	99.9	163.2	465.4	959.6	105.5	201.6	1979/80	3.CULTURES PERMANENTES
206.2	167.5	163.2	491.5	638.2	:	200.2	1983	
252.2	199.1	180.3	388.8	674.6	:	286.4	1985	3.PERMANENT CROPS
256.0	219.5	185.7	382.0	682.9	103.3	322.9	1987	
36.3	24.4	64.5	46.3	117.6	:	34.4	1975	
62.9	48.2	118.8	69.4	235.7	122.0	84.6	1979/80	41.Bovins,lait
65.0	49.3	118.8	68.1	257.1	:	89.0	1983	
65.4	60.2	136.6	64.7	229.6	:	101.3	1985	41.Cattle,dairying
64.8	67.0	142.8	66.4	211.0	88.6	99.0	1987	
23.0	12.6	63.1	33.1	267.6	:	13.0	1975	
38.8	16.4	139.8	47.8	228.0	49.1	24.4	1979/80	42.Bovins,élevage/viande
41.1	16.1	139.8	41.6	221.3	:	26.1	1983	
39.0	18.1	116.4	37.7	466.3	:	31.9	1985	42.Cattle,rearing/fatten.
38.4	18.3	124.1	35.4	455.2	27.5	24.5	1987	
30.6	18.8	47.2	44.1	113.9	:	24.3	1975	
50.7	30.0	103.3	67.0	176.6	113.7	52.0	1979/80	43.Bovins,mixtes
53.0	29.4	103.3	64.6	177.2	:	52.1	1983	
54.0	37.1	106.1	60.7	226.8	:	66.4	1985	43.Cattle,mixed
55.9	39.5	129.5	61.6	233.6	88.9	62.5	1987	

ENQUETE SUR LA STRUCTURE DES
EXPLOITATIONS AGRICOLES
1966/67 A 1987

Données en UDE

		EUR 12	EUR 10	B	DK	D	GR	ES
44. Autres herbivores	1975	:	:	47.8	36.1	17.7	:	:
	1979/80	:	25.2	71.9	44.7	30.3	241.5	:
	1983	:	24.8	64.8	40.3	28.8	64.6	71.6
	1985	:	26.2	77.4	43.6	33.6	52.1	:
44. Other grazing livestock	1987	23.3	26.4	78.6	37.7	29.8	73.0	16.1
	1975	:	:	62.8	64.9	50.4	:	:
	1979/80	:	57.6	114.8	110.0	84.5	239.8	:
	1983	:	59.4	117.7	108.1	86.9	65.3	72.3
4. HERBIVORES	1985	:	61.7	122.4	115.7	94.5	53.8	:
	1987	56.9	60.6	116.4	120.7	88.4	75.6	30.8
	1975	:	:	509.9	147.3	167.4	:	:
	1979/80	:	399.2	771.4	216.8	267.0	562.4	:
5. GRANIVORES	1983	:	399.7	799.9	220.4	270.7	565.9	337.1
	1985	:	438.1	971.3	249.4	252.5	764.5	:
	1987	384.0	426.3	911.1	264.1	246.2	749.0	268.4
	1975	:	:	92.0	51.5	60.4	:	:
6. POLYCULTURE	1979/80	:	100.5	161.4	77.5	92.2	99.8	:
	1983	:	99.5	170.6	79.0	94.7	72.3	31.6
	1985	:	109.5	208.7	95.8	105.1	95.4	:
	1987	84.1	114.6	199.1	97.3	97.1	102.5	34.8
71. Herbivores partiel. dominants	1975	:	:	84.8	63.3	57.7	:	:
	1979/80	:	84.1	152.7	104.4	91.5	107.7	:
	1983	:	82.6	159.6	105.4	93.0	45.3	53.0
	1985	:	83.9	177.2	115.6	100.7	61.5	:
71. Partially dominant grazing livestock	1987	74.0	83.4	171.2	122.8	96.2	60.2	40.5
	1975	:	:	138.9	86.7	76.5	:	:
	1979/80	:	152.3	241.7	143.4	118.0	170.7	:
	1983	:	155.5	253.2	145.0	121.6	112.8	48.6
72. Autres polyélevages	1985	:	162.5	294.5	165.8	134.8	157.1	:
	1987	124.6	156.9	280.5	170.4	122.0	180.7	47.1
	1975	:	:	104.9	64.5	60.5	:	:
	1979/80	:	97.3	183.9	109.6	95.4	112.5	:
7. POLYELEVAGE	1983	:	98.9	197.5	111.6	97.9	48.5	52.1
	1985	:	102.4	229.8	124.3	109.2	66.9	:
	1987	86.6	101.2	220.9	133.7	102.0	64.2	42.5
	1975	:	:	67.7	49.8	50.0	:	:
81. Agriculture générale et herbivores	1979/80	:	66.1	111.7	78.9	77.9	132.8	:
	1983	:	66.7	113.3	78.3	78.4	86.8	27.8
	1985	:	71.5	126.5	86.9	84.3	89.2	:
	1987	63.6	71.5	119.7	91.0	79.7	93.8	25.1
81. Field crops and grazing livestock	1975	:	:	123.8	65.0	66.0	:	:
	1979/80	:	105.0	198.6	101.6	102.1	120.5	:
	1983	:	104.6	203.8	104.1	105.2	53.4	57.0
	1985	:	114.3	256.9	119.4	120.6	72.0	:
82. Autres cultures-élevages	1987	105.8	120.3	243.5	126.2	112.5	71.8	57.5
	1975	:	:	71.9	53.7	52.4	:	:
	1979/80	:	71.9	118.3	90.5	83.0	128.8	:
	1983	:	73.1	120.6	92.5	84.9	72.1	46.4
8. CULTURE-ELEVAGE	1985	:	79.5	137.5	105.0	95.2	83.0	:
	1987	72.3	80.5	129.8	112.1	88.7	85.4	33.1
	1975	:	:	88.3	55.1	60.2	:	:
	1979/80	:	84.0	148.1	91.4	95.2	108.0	:
TOTAL	1983	:	84.8	151.1	90.2	96.9	81.3	45.6
	1985	:	93.2	168.5	100.7	107.9	97.4	:
	1987	80.9	93.4	161.4	108.3	99.7	101.1	38.0

EC FARM STRUCTURE SURVEY
OF AGRICULTURAL HOLDINGS
1966/67 TO 1987

Data in ESU

F	IRL	I	L	NL	P	UK		
20.8	13.3	10.2	23.3	61.4	:	6.3	1975	44.Autres herbivores
34.2	21.4	19.6	44.2	100.4	42.0	17.4	1979/80	
32.9	23.1	19.6	38.6	92.9	:	18.6	1983	
38.3	21.6	23.7	25.1	106.1	:	17.6	1985	
37.4	20.4	26.2	24.2	107.4	43.4	17.9	1987	
								44.Other grazing livestock
30.1	17.6	29.6	44.3	118.3	:	15.6	1975	4.HERBIVORES
50.5	31.2	62.5	66.3	224.0	57.0	35.4	1979/80	
52.3	31.4	62.5	64.1	241.9	:	37.1	1983	4.GRAZING LIVESTOCK
52.6	36.3	72.1	60.9	220.5	:	39.0	1985	
51.8	37.9	77.5	62.9	205.3	57.5	36.5	1987	
193.0	112.4	534.2	169.2	570.2	:	179.1	1975	5.GRANIVORES
351.8	173.2	526.0	159.7	1004.2	586.8	336.9	1979/80	
328.3	216.9	525.8	166.2	1111.0	:	343.2	1983	5.PIGS AND POULTRY
339.0	206.7	1039.2	143.6	1217.1	:	266.3	1985	
340.5	176.9	786.4	134.1	1182.4	349.5	304.6	1987	
51.1	35.7	49.5	49.4	129.0	:	58.5	1975	6.POLYCULTURE
88.2	56.9	103.5	62.0	282.4	62.8	100.8	1979/80	
93.6	49.7	103.5	58.1	279.0	:	111.4	1983	6.MIXED CROPPING
93.0	77.3	112.0	62.7	300.2	:	156.3	1985	
95.3	62.1	121.9	62.5	296.5	72.5	161.0	1987	
36.3	24.6	43.0	44.9	122.7	:	34.0	1975	71.Herbivores partiel. dominants
63.1	40.3	85.9	68.4	225.0	57.4	71.6	1979/80	
61.9	38.8	85.9	70.1	226.5	:	82.7	1983	71.Partially dominant grazing livestock
56.0	56.1	92.4	64.9	214.4	:	90.0	1985	
58.0	50.1	96.7	64.0	205.3	83.9	78.1	1987	
72.9	47.7	70.5	59.4	202.8	:	46.5	1975	72.Autres polyélevages
134.3	87.1	202.2	85.5	361.8	110.8	101.2	1979/80	
139.1	92.4	202.1	79.3	403.6	:	114.8	1983	72.Mixed livestock,other
134.7	107.0	185.3	84.2	404.4	:	124.9	1985	
130.6	113.4	140.0	79.6	386.2	125.9	123.7	1987	
42.6	30.1	45.9	46.4	179.4	:	39.5	1975	7.POLYELEVAGE
79.8	53.6	94.3	69.1	329.9	72.1	83.5	1979/80	
86.2	62.3	94.3	71.0	368.8	:	96.5	1983	7.MIXED LIVESTOCK
74.8	79.4	100.0	69.4	371.6	:	103.8	1985	
77.9	72.2	101.1	67.6	357.4	90.9	97.2	1987	
33.6	20.0	42.2	38.7	88.7	:	26.7	1975	81.Agriculture générale et herbivores
55.3	32.8	78.1	38.3	158.4	27.6	57.5	1979/80	
55.9	33.2	78.1	29.5	152.2	:	60.5	1983	81.Field crops and grazing livestock
56.6	36.2	82.8	47.3	148.3	:	71.5	1985	
57.4	37.8	91.7	46.9	141.1	40.7	67.3	1987	
51.0	28.5	54.4	64.0	151.1	:	55.8	1975	82.Autres cultures- élevages
89.8	48.7	102.8	66.7	299.0	80.3	120.4	1979/80	
95.1	54.1	102.8	39.9	304.2	:	123.7	1983	82.Crops/livestock,other
98.5	79.0	96.6	74.8	301.8	:	141.2	1985	
105.0	37.0	131.9	73.2	297.4	91.6	150.1	1987	
35.0	20.3	44.6	40.3	99.9	:	29.3	1975	8.CULTURE-ELEVAGE
58.4	33.1	83.0	43.3	198.3	46.0	60.7	1979/80	
59.6	33.5	83.0	34.4	199.2	:	64.5	1983	8.CROPS-LIVESTOCK
61.0	37.3	86.0	49.0	192.2	:	74.9	1985	
61.9	37.7	100.5	48.6	186.3	65.0	73.4	1987	
42.8	18.6	51.0	46.7	139.0	:	26.4	1975	TOTAL
72.5	32.8	108.5	73.8	287.2	69.7	51.5	1979/80	
75.0	32.9	108.5	72.1	298.3	:	53.9	1983	TOTAL
76.9	38.3	128.2	65.3	293.8	:	62.1	1985	
76.5	38.9	132.6	65.8	294.8	73.4	62.8	1987	

ENQUETE SUR LA STRUCTURE DES
EXPLOITATIONS AGRICOLES
1966/67 A 1987

Données en 1000 personnes

		EUR 12	EUR 10	B	DK	D	GR	ES
10. MAIN-D'OEUVRE AGRICOLE								
11.Céréales	1975	:	:	2.1	39.5	69.6	:	:
	1979/80	:	1043.3	2.2	38.7	91.9	169.3	:
	1983	:	993.8	2.1	35.5	89.0	154.9	230.7
11.Cereals	1985	:	941.7	1.6	22.1	73.4	144.8	:
	1987	1203.5	869.2	2.0	18.6	85.7	158.6	305.1
12.Autres cultures agricoles	1975	:	:	18.1	32.3	200.2	:	:
	1979/80	:	1672.1	11.5	25.9	179.5	396.9	:
	1983	:	1753.3	11.7	28.9	163.6	471.0	250.5
12.Other field crops	1985	:	1848.2	13.6	31.2	161.8	479.7	:
	1987	2288.6	1929.1	13.4	34.0	175.9	456.3	266.3
1.AGRICULTURE GENERALE	1975	:	:	20.2	71.8	269.8	:	:
	1979/80	:	2715.4	13.7	64.7	271.4	566.2	:
	1983	:	2747.2	13.8	64.3	252.6	625.9	481.2
1.FIELD CROPS	1985	:	2789.9	15.2	53.3	235.2	624.5	:
	1987	3492.0	2798.3	15.3	52.6	261.6	614.9	571.4
2.HORTICULTURE	1975	:	:	15.7	9.0	58.7	:	:
	1979/80	:	430.4	20.0	12.0	61.7	49.6	:
	1983	:	389.1	18.2	7.7	58.8	40.6	184.0
2.HORTICULTURE	1985	:	408.9	17.7	7.1	61.4	44.0	:
	1987	600.3	389.4	17.1	7.3	58.1	36.3	183.2
31.Viticulture	1975	:	:	-	-	78.7	:	:
	1979/80	:	1122.0	-	-	89.9	74.4	:
	1983	:	1140.2	-	-	89.0	113.8	184.1
31.Vineyards	1985	:	958.3	-	-	88.2	91.1	:
	1987	1164.4	976.1	-	-	87.6	87.9	137.3
32.Fruits et agrumes	1975	-	-	-	-	-	-	-
	1979/80	-	-	-	-	-	-	-
	1983	-	-	-	-	-	-	-
32. Fruit and citrus fruit	1985	:	714.9	3.2	0.9	15.3	183.4	:
	1987	1220.6	690.1	3.1	0.8	14.1	185.2	471.9
33.Oliveraies	1975	-	-	-	-	-	-	-
	1979/80	-	-	-	-	-	-	-
	1983	-	-	-	-	-	-	-
33.Olives	1985	:	714.9	-	-	-	307.5	:
	1987	1080.3	799.0	-	-	-	348.8	261.8
34.Autres cultures permanentes	1975	-	-	-	-	-	-	-
	1979/80	-	-	-	-	-	-	-
	1983	-	-	-	-	-	-	-
34.Other permanent crops	1985	:	713.4	2.9	1.9	26.4	222.2	:
	1987	899.8	725.3	2.6	2.0	23.2	202.3	135.4
3.CULTURES PERMANENTES	1975	:	:	9.5	3.8	117.1	:	:
	1979/80	:	3112.9	7.6	5.0	133.9	623.2	:
	1983	:	3274.7	6.4	2.6	130.1	815.8	870.2
3.PERMANENT CROPS	1985	:	3101.6	6.1	2.8	129.9	804.1	:
	1987	4365.2	3190.5	5.7	2.8	124.9	824.2	1006.4
41.Bovins,lait	1975	:	:	31.2	35.1	417.8	:	:
	1979/80	:	1795.9	37.6	43.9	496.3	2.9	:
	1983	:	1707.0	34.2	40.3	490.5	1.8	149.8
41.Cattle,dairying	1985	:	1587.3	29.3	34.6	471.2	5.5	:
	1987	1693.9	1456.2	29.1	30.3	454.0	4.7	209.9
42.Bovins,élevage/viande	1975	:	:	10.3	1.0	19.5	:	:
	1979/80	:	488.0	12.5	1.0	26.4	2.2	:
	1983	:	501.4	12.8	0.8	27.2	1.2	37.5
42.Cattle,rearing/fatten.	1985	:	525.0	12.2	0.2	32.2	2.8	:
	1987	595.6	491.6	13.3	0.2	25.1	3.2	97.0
43.Bovins,mixtes	1975	:	:	25.3	2.3	128.5	:	:
	1979/80	:	423.2	16.3	1.4	101.6	1.0	:
	1983	:	352.6	13.9	1.1	88.7	1.1	49.2
43.Cattle,mixed	1985	:	309.8	12.8	0.6	84.1	1.6	:
	1987	347.7	245.0	7.6	0.6	56.8	2.9	90.0

EC FARM STRUCTURE SURVEY
OF AGRICULTURAL HOLDINGS
1966/67 TO 1987

Data in 1000 persons

F	IRL	I	L	NL	P	UK		
10. FARM LABOUR FORCE								
136.6	5.1	413.4	0.1	0.7	:	50.3	1975	
163.7	11.9	507.2	0.2	0.8	:	57.3	1979/80	11.Céréales
138.7	7.8	507.2	0.2	0.7	:	57.8	1983	
138.9	8.1	491.5	0.3	0.5	:	60.5	1985	11.Cereals
111.2	6.7	423.7	0.3	0.5	29.2	61.9	1987	
207.4	6.2	784.7	0.2	31.0	:	65.1	1975	
193.8	12.2	737.6	0.2	25.4	:	89.0	1979/80	12.Autres cultures agricoles
220.0	10.6	737.6	0.2	28.2	:	81.5	1983	
213.3	11.8	811.8	0.1	29.9	:	94.9	1985	12.Other field crops
236.9	10.9	875.1	0.2	30.8	93.1	95.6	1987	
344.0	11.3	1198.0	0.3	31.7	:	115.4	1975	
357.6	24.1	1244.8	0.4	26.2	:	146.3	1979/80	1.AGRICULTURE GENERALE
358.7	18.4	1244.8	0.4	28.9	:	139.3	1983	
352.2	19.9	1303.4	0.4	30.4	:	155.5	1985	1.FIELD CROPS
348.2	17.6	1298.8	0.5	31.2	122.4	157.5	1987	
96.5	1.4	69.8	0.2	53.8	:	34.0	1975	
94.1	0.9	80.3	0.3	59.4	:	52.2	1979/80	2.HORTICULTURE
86.9	0.1	80.3	0.2	65.5	:	30.8	1983	
73.4	0.4	103.3	0.2	63.0	:	38.4	1985	2.HORTICULTURE
69.2	0.4	88.0	0.2	65.8	27.8	47.0	1987	
346.4	-	494.4	1.9	-	:	-	1975	
307.1	-	648.7	1.9	-	:	-	1979/80	31.Viticulture
287.0	-	648.7	1.6	-	:	-	1983	
251.4	-	526.2	1.5	-	:	-	1985	31.Vineyards
238.9	-	560.4	1.4	-	51.0	-	1987	
-	-	-	-	-	-	-	1975	
-	-	-	-	-	-	-	1979/80	32.Fruits et agrumes
-	-	-	-	-	-	-	1983	
41.0	1.3	453.4	0.0	6.2	:	10.2	1985	32. Fruit and citrus fruit
36.5	1.1	431.0	0.0	6.0	58.5	10.4	1987	
-	-	-	-	-	-	-	1975	
-	-	-	-	-	-	-	1979/80	33.Oliveraies
-	-	-	-	-	-	-	1983	
1.3	-	406.1	-	-	:	-	1985	33. Olives
1.1	-	449.1	-	-	19.6	-	1987	
-	-	-	-	-	-	-	1975	
-	-	-	-	-	-	-	1979/80	34.Autres cultures permanentes
-	-	-	-	-	-	-	1983	
37.2	-	407.8	0.1	8.1	:	7.0	1985	34.Other permanent crops
34.3	-	446.6	0.1	8.8	39.2	5.4	1987	
443.3	0.6	1464.7	2.0	14.9	:	10.7	1975	
400.3	0.7	1921.4	2.0	14.8	:	4.1	1979/80	3.CULTURES PERMANENTES
369.3	0.3	1921.4	1.7	14.4	:	12.8	1983	
331.0	1.3	1793.4	1.5	14.3	:	17.2	1985	3.PERMANENT CROPS
312.7	1.1	1887.1	1.5	14.8	168.3	15.8	1987	
688.4	128.9	271.2	3.2	124.9	:	133.5	1975	
582.4	148.6	240.5	2.0	109.5	:	132.2	1979/80	41.Bovins,lait
533.5	130.8	240.5	2.2	107.5	:	125.8	1983	
432.5	131.2	259.0	3.1	99.1	:	121.8	1985	41.Cattle,dairying
359.6	120.7	245.4	3.9	90.9	27.8	117.7	1987	
177.4	121.5	46.7	0.4	8.2	:	95.7	1975	
180.7	121.2	46.5	0.4	9.5	:	87.7	1979/80	42.Bovins,élevage/viande
197.1	120.1	46.5	0.5	11.4	:	83.9	1983	
187.8	130.6	59.9	0.6	6.4	:	92.3	1985	42.Cattle,rearing/fatten.
165.3	137.7	59.7	0.5	7.0	7.0	79.6	1987	
140.1	102.2	117.2	5.2	18.4	:	28.5	1975	
113.6	61.5	99.5	2.7	12.5	:	13.1	1979/80	43.Bovins,mixtes
84.9	41.2	99.5	2.2	9.4	:	10.7	1983	
69.4	33.3	90.2	1.8	4.2	:	11.9	1985	43.Cattle,mixed
63.3	22.2	79.1	0.8	4.1	12.7	7.6	1987	

ENQUETE SUR LA STRUCTURE DES
EXPLOITATIONS AGRICOLES
1966/67 A 1987

Données en 1000 personnes

		EUR 12	EUR 10	B	DK	D	GR	ES
44. Autres herbivores	1975	:	:	11.9	2.6	50.6	:	:
	1979/80	:	763.7	8.7	3.0	64.9	95.9	:
	1983	:	755.1	8.0	1.2	58.0	125.6	372.3
	1985	:	806.0	8.2	0.9	68.5	116.0	:
	1987	1068.3	822.4	8.4	1.1	67.5	124.8	211.7
4. HERBIVORES	1975	:	:	78.7	41.0	616.5	:	:
	1979/80	:	3470.8	75.0	49.3	689.2	101.9	:
	1983	:	3316.1	68.9	43.4	664.5	129.7	608.8
	1985	:	3228.1	62.5	36.3	656.0	126.0	:
	1987	3705.6	3015.3	58.4	32.2	603.3	135.5	608.5
5. GRANIVORES	1975	:	:	13.7	1.9	33.7	:	:
	1979/80	:	185.9	9.8	9.0	31.1	12.9	:
	1983	:	184.2	8.6	7.4	33.4	14.0	49.2
	1985	:	193.7	8.5	7.7	38.0	11.5	:
	1987	279.9	189.2	7.9	9.5	28.1	9.5	56.9
6. POLY-CULTURE	1975	:	:	11.9	14.2	138.9	:	:
	1979/80	:	1516.7	8.7	12.5	108.9	335.9	:
	1983	:	1442.8	6.7	7.4	87.3	315.0	377.2
	1985	:	1293.2	7.6	6.1	87.5	268.7	:
	1987	2212.6	1250.9	6.8	4.5	74.9	268.5	419.3
71. Herbivores partiel. dominants	1975	:	:	16.4	33.4	340.8	:	:
	1979/80	:	581.3	11.5	22.3	215.0	39.9	:
	1983	:	481.4	8.0	10.8	161.3	48.9	235.7
	1985	:	486.4	6.5	8.8	146.9	45.1	:
	1987	897.7	424.3	5.4	6.7	109.8	44.4	240.2
72. Autres polyélevages	1975	:	:	13.6	2.2	54.1	:	:
	1979/80	:	131.1	8.9	4.2	38.2	4.7	:
	1983	:	120.1	7.6	2.3	33.8	6.8	29.0
	1985	:	142.4	6.9	2.1	47.3	5.9	:
	1987	247.4	121.0	6.0	2.3	30.4	5.0	43.8
7. POLY-ELEVAGE	1975	:	:	30.0	35.6	394.9	:	:
	1979/80	:	712.3	20.4	26.6	253.2	44.6	:
	1983	:	601.5	15.6	13.1	195.0	55.7	264.7
	1985	:	628.8	13.4	11.0	194.2	51.0	:
	1987	1145.1	545.3	11.4	8.9	140.2	49.4	284.0
81. Agriculture générale et herbivores	1975	:	:	35.9	39.4	493.8	:	:
	1979/80	:	1144.9	25.6	24.3	342.1	68.3	:
	1983	:	980.9	21.7	17.2	272.3	65.7	141.5
	1985	:	887.3	22.0	13.5	236.3	79.3	:
	1987	1075.6	844.2	20.0	11.8	242.9	82.1	141.6
82. Autres cultures- élevages	1975	:	:	5.6	18.2	95.2	:	:
	1979/80	:	370.0	4.6	30.7	92.1	42.4	:
	1983	:	364.6	4.0	22.7	89.6	58.6	248.4
	1985	:	378.4	4.4	19.4	101.5	56.1	:
	1987	775.1	355.5	3.9	18.4	89.9	54.0	141.8
8. CULTURE-ELEVAGE	1975	:	:	41.5	57.6	589.0	:	:
	1979/80	:	1514.9	30.2	55.0	434.1	110.7	:
	1983	:	1345.4	25.7	39.9	362.0	124.3	389.9
	1985	:	1265.7	26.4	32.9	337.8	135.4	:
	1987	1850.6	1199.7	23.9	30.2	332.9	136.1	283.4
TOTAL	1975	:	:	221.2	235.0	2218.6	:	:
	1979/80	:	13659.0	185.4	234.1	1983.4	1845.0	:
	1983	:	13300.9	163.8	185.7	1783.6	2121.0	3225.2
	1985	:	12909.8	157.3	157.2	1739.8	2065.1	:
	1987	17651.0	12578.1	146.5	147.8	1623.9	2074.5	3413.2

EC FARM STRUCTURE SURVEY
OF AGRICULTURAL HOLDINGS
1966/67 TO 1987

Data in 1000 persons

F	IRL	I	L	NL	P	UK		
214.9	50.2	173.0	0.2	7.3	:	84.4	1975	
246.8	48.6	176.3	0.2	8.0	:	111.6	1979/80	44.Autres herbivores
212.3	48.7	176.3	0.2	9.3	:	115.6	1983	
174.8	75.8	211.4	0.2	16.8	:	133.3	1985	44.Other grazing
158.6	76.4	217.9	0.2	17.2	34.2	150.3	1987	livestock
1220.8	402.8	608.1	9.0	158.7	:	342.1	1975	
1123.4	379.9	562.8	5.3	139.5	:	344.6	1979/80	4.HERBIVORES
1027.7	340.8	562.8	5.1	137.5	:	335.9	1983	
864.5	370.9	620.5	5.7	126.5	:	359.3	1985	4.GRAZING LIVESTOCK
746.8	357.0	602.2	5.5	119.2	81.8	355.2	1987	
25.9	3.7	53.5	0.1	21.1	:	27.5	1975	
38.1	3.3	28.5	0.1	22.5	:	30.6	1979/80	5.GRANIVORES
35.2	3.0	28.5	0.1	24.1	:	29.9	1983	
33.5	3.4	37.4	0.1	25.3	:	28.3	1985	5.PIGS AND POULTRY
31.9	2.4	41.0	0.1	27.4	33.8	31.3	1987	
194.8	1.7	978.9	0.2	7.7	:	25.1	1975	
142.1	2.2	868.9	2.0	9.2	:	26.4	1979/80	6.POLYCULTURE
121.7	1.6	868.9	1.4	8.8	:	24.1	1983	
168.3	2.1	722.2	0.1	8.1	:	22.5	1985	6.MIXED CROPPING
144.8	1.2	720.6	0.1	7.3	542.4	22.2	1987	
202.7	7.5	330.4	1.5	5.9	:	10.1	1975	
114.3	4.1	162.3	2.2	2.9	:	6.8	1979/80	71.Herbivores partiel.
79.0	2.5	162.3	1.4	1.9	:	5.3	1983	dominants
125.0	1.8	143.6	0.5	2.0	:	6.3	1985	71.Partially dominant
104.7	1.5	142.5	0.4	1.8	233.2	7.1	1987	grazing livestock
43.4	2.8	41.7	0.2	20.9	:	14.0	1975	
36.3	1.6	11.7	0.1	15.4	:	9.8	1979/80	72.Autres polyélevages
37.1	2.0	11.7	0.2	12.3	:	6.5	1983	
34.4	1.5	24.6	0.2	13.7	:	5.9	1985	72.Mixed livestock,other
31.3	0.9	24.2	0.1	14.2	82.6	6.6	1987	
246.1	10.3	372.1	1.7	26.9	:	24.1	1975	
150.6	5.7	174.0	2.4	18.3	:	16.6	1979/80	7.POLYELEVAGE
116.1	4.5	174.0	1.6	14.2	:	11.8	1983	
159.4	3.3	168.2	0.7	15.7	:	12.2	1985	7.MIXED LIVESTOCK
136.0	2.4	166.7	0.5	16.0	315.8	13.7	1987	
374.7	24.9	464.5	2.2	12.2	:	67.5	1975	
299.7	31.7	269.1	0.1	7.0	:	77.1	1979/80	81.Agriculture générale
241.2	25.8	269.1	0.1	6.0	:	61.8	1983	et herbivores
207.7	24.8	231.4	1.2	6.9	:	64.2	1985	81.Field crops and
195.6	16.0	212.5	1.2	6.6	89.8	55.5	1987	grazing livestock
56.2	1.8	194.4	0.2	5.2	:	13.8	1975	
49.9	0.7	131.7	0.0	5.6	:	12.3	1979/80	82.Autres cultures-
43.3	0.5	131.7	0.0	5.2	:	8.8	1983	élevages
55.4	0.8	128.3	0.1	5.1	:	7.6	1985	82.Crops/livestock,other
48.6	0.2	126.2	0.1	4.9	277.8	9.2	1987	
430.9	26.7	658.8	2.4	17.3	:	81.3	1975	
349.6	32.4	400.8	0.1	12.6	:	89.4	1979/80	8.CULTURE-ELEVAGE
284.5	26.2	400.8	0.1	11.3	:	70.6	1983	
263.1	25.5	359.6	1.3	12.0	:	71.7	1985	8.CROPS-LIVESTOCK
244.2	16.3	338.7	1.3	11.5	367.5	64.7	1987	
3002.1	458.3	5404.0	15.8	332.2	:	660.3	1975	
2655.5	449.1	5281.6	12.5	302.4	:	710.1	1979/80	TOTAL
2400.0	395.0	5281.6	10.5	304.7	:	655.1	1983	
2245.2	426.7	5108.0	10.1	295.2	:	705.1	1985	TOTAL
2033.6	398.5	5143.0	9.7	293.2	1659.7	707.3	1987	

ENQUETE SUR LA STRUCTURE DES
EXPLOITATIONS AGRICOLES
1966/67 A 1987

Données en 1000 personnes

		EUR 12	EUR 10	B	DK	D	GR	ES
11. MAIN-D'OEUVRE AGRICOLE A TEMPS COMPLET								
11.Céréales	1975	:	:	0.4	8.7	9.8	:	:
	1979/80	:	162.3	0.4	9.2	11.3	6.8	:
11.Cereals	1983	:	142.6	0.4	8.8	8.7	1.5	24.8
	1985	:	146.2	0.3	2.8	7.6	1.7	:
	1987	203.0	129.1	0.5	2.3	7.7	1.7	64.2
12.Autres cultures agricoles	1975	:	:	8.4	15.1	51.1	:	:
	1979/80	:	342.2	6.1	12.5	47.0	37.1	:
12.Other field crops	1983	:	326.6	6.3	12.9	43.7	18.6	35.8
	1985	:	363.2	7.0	10.1	45.1	27.2	:
	1987	470.1	374.9	7.3	10.5	47.1	16.2	72.8
1.AGRICULTURE GENERALE	1975	:	:	8.8	23.8	60.9	:	:
	1979/80	:	504.4	6.5	21.8	58.3	43.9	:
1.FIELD CROPS	1983	:	469.2	6.7	21.7	52.4	20.1	60.6
	1985	:	509.5	7.4	12.9	52.8	28.9	:
	1987	673.5	504.3	7.8	12.7	54.8	18.0	137.1
2.HORTICULTURE	1975	:	:	8.5	5.6	28.1	:	:
	1979/80	:	208.8	10.8	9.6	38.6	11.5	:
2.HORTICULTURE	1983	:	197.4	10.2	6.3	37.3	7.8	25.3
	1985	:	202.5	9.9	5.3	39.7	8.3	:
	1987	247.2	188.8	9.8	5.7	37.1	5.3	49.8
31.Viticulture	1975	:	:	-	-	18.2	:	:
	1979/80	:	153.0	-	-	21.6	4.8	:
31.Vineyards	1983	:	148.8	-	-	21.4	5.7	8.3
	1985	:	146.0	-	-	20.9	4.5	:
	1987	185.1	149.2	-	-	21.7	2.1	13.1
32.Fruits et agrumes	1975	-	-	-	-	-	-	-
	1979/80	-	-	-	-	-	-	-
32. Fruit and citrus fruit	1983	-	-	-	-	-	-	-
	1985	:	66.5	1.2	0.4	2.6	2.8	:
	1987	126.7	65.9	1.2	0.3	2.5	2.9	46.6
33.Oliveraies	1975	-	-	-	-	-	-	-
	1979/80	-	-	-	-	-	-	-
33.Olives	1983	-	-	-	-	-	-	-
	1985	:	14.3	-	-	-	2.3	:
	1987	21.9	9.9	-	-	-	2.3	10.9
34.Autres cultures permanentes	1975	-	-	-	-	-	-	-
	1979/80	-	-	-	-	-	-	-
34.Other permanent crops	1983	-	-	-	-	-	-	-
	1985	:	89.1	1.6	1.5	15.6	7.3	:
	1987	109.1	84.1	1.7	1.6	12.7	6.6	16.3
3.CULTURES PERMANENTES	1975	:	:	3.4	2.2	30.4	:	:
	1979/80	:	321.8	3.3	3.4	39.3	36.5	:
3.PERMANENT CROPS	1983	:	296.6	3.0	1.9	38.3	21.7	45.5
	1985	:	316.0	2.8	2.0	39.1	17.0	:
	1987	442.7	309.1	3.0	1.9	36.8	13.8	87.0
41.Bovins,lait	1975	:	:	14.9	21.0	130.2	:	:
	1979/80	:	776.4	20.3	29.9	164.5	0.9	:
41.Cattle,dairying	1983	:	748.6	19.3	29.0	166.8	0.5	40.2
	1985	:	706.6	16.9	19.2	165.4	1.0	:
	1987	772.7	658.1	17.4	17.6	159.0	0.6	101.5
42.Bovins,élevage/viande	1975	:	:	1.9	0.2	3.0	:	:
	1979/80	:	166.9	3.5	0.3	5.3	1.0	:
42.Cattle,rearing/fatten.	1983	:	171.2	3.8	0.3	5.5	0.3	9.1
	1985	:	179.7	3.7	0.1	6.2	0.9	:
	1987	205.7	163.1	4.6	0.1	4.1	0.8	40.3
43.Bovins,mixtes	1975	:	:	12.6	1.4	43.5	:	:
	1979/80	:	168.3	8.7	0.9	34.2	0.4	:
43.Cattle,mixed	1983	:	139.0	7.8	0.8	28.4	0.1	14.2
	1985	:	125.8	7.2	0.3	28.8	0.3	:
	1987	150.7	102.3	4.4	0.4	18.9	0.8	43.3

EC FARM STRUCTURE SURVEY
OF AGRICULTURAL HOLDINGS
1966/67 TO 1987

Data in 1000 persons

F	IRL	I	L	NL	P	UK		
11. FULL TIME FARM LABOUR FORCE								
53.2	1.9	39.3	0.04	0.1	:	34.4	1975	
63.0	4.7	34.1	0.05	0.3	:	32.5	1979/80	11.Céréales
54.3	3.4	34.1	0.05	0.2	:	31.2	1983	
57.0	3.1	41.1	0.07	0.2	:	32.4	1985	11.Cereals
46.2	2.6	34.6	0.04	0.1	9.7	33.3	1987	
90.5	2.1	87.7	0.06	13.6	:	54.0	1975	
92.0	4.6	70.8	0.08	14.4	:	57.5	1979/80	12.Autres cultures agricoles
101.6	4.5	70.8	0.06	15.1	:	53.1	1983	12.Other field crops
106.5	5.0	84.0	0.04	16.5	:	61.8	1985	
124.3	4.6	90.9	0.04	15.6	22.4	58.4	1987	
143.7	4.0	127.0	0.10	13.7	:	88.4	1975	
155.0	9.3	104.9	0.13	14.6	:	89.9	1979/80	1.AGRICULTURE GENERALE
155.9	7.9	104.9	0.11	15.3	:	84.3	1983	
163.5	8.1	125.1	0.11	16.7	:	94.2	1985	1.FIELD CROPS
170.5	7.2	125.6	0.08	15.7	32.1	91.7	1987	
54.8	0.5	23.8	0.13	23.9	:	24.1	1975	
54.1	0.6	24.9	0.23	34.3	:	24.1	1979/80	2.HORTICULTURE
50.3	0.0	24.9	0.18	42.5	:	18.0	1983	
45.5	0.1	33.8	0.18	38.9	:	20.8	1985	2.HORTICULTURE
44.7	0.2	27.4	0.19	34.4	8.7	23.9	1987	
89.4	-	36.5	1.00	-	:	-	1975	
97.7	-	27.9	0.96	-	:	-	1979/80	31.Viticulture
92.9	-	27.9	0.91	-	:	-	1983	
86.1	-	33.7	0.66	-	:	-	1985	31.Vineyards
87.0	-	37.8	0.56	-	22.8	-	1987	
-	-	-	-	-	-	-	1975	
-	-	-	-	-	-	-	1979/80	32.Fruits et agrumes
-	-	-	-	-	-	-	1983	
16.5	0.7	35.7	-	2.7	:	4.0	1985	32. Fruit and citrus fruit
17.2	0.7	34.4	-	2.7	14.2	4.0	1987	
-	-	-	-	-	-	-	1975	
-	-	-	-	-	-	-	1979/80	33.Oliveraies
-	-	-	-	-	-	-	1983	
0.1	-	11.9	-	-	:	-	1985	33. Olives
0.0	-	7.6	-	-	1.0	-	1987	
-	-	-	-	-	-	-	1975	
-	-	-	-	-	-	-	1979/80	34.Autres cultures permanentes
-	-	-	-	-	-	-	1983	
17.9	-	35.4	0.04	5.2	:	4.6	1985	34.Other permanent crops
17.9	-	35.0	0.07	4.6	8.7	3.8	1987	
125.6	0.2	126.1	1.05	4.8	:	9.9	1975	
135.1	0.2	93.5	0.99	8.1	:	1.5	1979/80	3.CULTURES PERMANENTES
124.3	0.1	93.5	0.97	8.0	:	5.0	1983	
120.6	0.7	116.7	0.71	7.9	:	8.5	1985	3.PERMANENT CROPS
122.2	0.7	114.8	0.63	7.3	46.6	7.8	1987	
234.5	59.4	100.3	2.14	67.2	:	88.7	1975	
250.3	68.7	81.8	1.18	65.5	:	93.3	1979/80	41.Bovins,lait
237.8	62.2	81.8	1.45	63.4	:	86.4	1983	
205.9	63.7	88.3	1.74	60.3	:	84.2	1985	41.Cattle,dairying
189.7	59.1	79.2	1.99	55.6	13.1	77.9	1987	
58.1	41.8	13.2	0.20	1.9	:	45.7	1975	
66.8	38.7	14.0	0.18	3.0	:	34.2	1979/80	42.Bovins,élevage/viande
73.3	36.2	14.0	0.23	3.5	:	34.2	1983	
73.4	36.7	18.2	0.20	2.4	:	37.9	1985	42.Cattle,rearing/fatten.
68.4	38.3	14.7	0.14	2.6	2.3	29.6	1987	
58.1	41.3	40.0	3.47	7.6	:	19.4	1975	
50.2	22.8	35.5	1.71	5.7	:	8.2	1979/80	43.Bovins,mixtes
39.6	14.8	35.5	1.49	3.9	:	6.7	1983	
33.8	11.5	33.3	1.08	1.9	:	7.4	1985	43.Cattle,mixed
32.0	8.3	30.4	0.44	2.0	5.1	4.7	1987	

ENQUETE SUR LA STRUCTURE DES
EXPLOITATIONS AGRICOLES
1966/67 A 1987

Données en 1000 personnes

		EUR 12	EUR 10	B	DK	D	GR	ES
44. Autres herbivores 44. Other grazing livestock	1975	:	:	1.4	0.7	5.2	:	:
	1979/80	:	229.1	1.1	0.7	7.4	50.4	:
	1983	:	200.5	0.9	0.4	6.6	40.6	85.0
	1985	:	225.3	0.9	0.2	7.3	44.6	:
	1987	305.4	225.2	1.1	0.2	5.9	42.5	68.0
4. HERBIVORES 4. GRAZING LIVESTOCK	1975	:	:	30.8	23.3	181.9	:	:
	1979/80	:	1340.6	33.5	31.8	211.4	52.7	:
	1983	:	1259.3	31.8	30.4	207.3	41.6	148.6
	1985	:	1237.3	28.7	19.8	207.7	46.8	:
	1987	1434.5	1148.6	27.4	18.2	187.9	44.8	253.1
5. GRANIVORES 5. PIGS AND POULTRY	1975	:	:	3.9	0.9	7.1	:	:
	1979/80	:	76.9	3.8	4.8	7.7	3.5	:
	1983	:	76.8	4.0	4.9	7.3	2.6	13.1
	1985	:	83.9	3.8	5.0	9.1	2.9	:
	1987	113.9	81.7	4.1	6.5	6.1	2.4	24.2
6. POLYCULTURE 6. MIXED CROPPING	1975	:	:	5.5	7.0	37.6	:	:
	1979/80	:	249.4	4.5	6.0	27.6	48.4	:
	1983	:	205.4	3.6	3.6	21.8	24.1	35.1
	1985	:	194.0	3.9	2.3	21.1	17.1	:
	1987	395.8	179.7	3.7	1.7	19.3	16.8	80.0
71. Herbivores partiel. dominants 71. Partially dominant grazing livestock	1975	:	:	8.9	20.4	109.7	:	:
	1979/80	:	198.1	6.5	14.6	69.5	14.7	:
	1983	:	144.8	4.7	7.5	51.3	8.5	38.0
	1985	:	138.9	3.6	4.6	47.0	9.9	:
	1987	280.9	122.7	3.1	3.4	35.8	8.9	82.8
72. Autres polyélevages 72. Mixed livestock, other	1975	:	:	6.6	1.3	17.6	:	:
	1979/80	:	55.1	4.6	2.5	12.3	1.1	:
	1983	:	49.3	4.2	1.5	11.1	0.8	6.0
	1985	:	50.5	3.7	1.2	15.3	1.0	:
	1987	75.4	47.0	3.5	1.2	10.5	0.6	14.7
7. POLYELEVAGE 7. MIXED LIVESTOCK	1975	:	:	15.5	21.7	127.3	:	:
	1979/80	:	253.1	11.1	17.1	81.8	15.8	:
	1983	:	194.0	8.9	9.0	62.5	9.3	44.0
	1985	:	189.4	7.3	5.7	62.3	10.9	:
	1987	356.3	169.6	6.7	4.6	46.3	9.6	97.5
81. Agriculture générale et herbivores 81. Field crops and grazing livestock	1975	:	:	19.2	21.9	152.6	:	:
	1979/80	:	422.9	14.0	14.4	99.5	24.3	:
	1983	:	340.4	12.2	10.7	77.1	14.1	29.0
	1985	:	320.6	12.0	7.0	64.6	19.4	:
	1987	398.2	302.1	11.3	5.4	68.9	16.6	63.6
82. Autres cultures- élevages 82. Crops/livestock, other	1975	:	:	2.5	9.1	22.1	:	:
	1979/80	:	106.6	2.3	15.3	24.9	9.0	:
	1983	:	93.0	2.1	12.4	23.3	5.3	31.8
	1985	:	91.3	2.1	9.3	26.6	7.6	:
	1987	187.8	86.9	1.9	8.9	25.7	7.0	35.9
8. CULTURE-ELEVAGE 8. CROPS-LIVESTOCK	1975	:	:	21.7	31.0	174.7	:	:
	1979/80	:	529.5	16.3	29.7	124.4	33.3	:
	1983	:	433.4	14.3	23.1	100.4	19.4	60.8
	1985	:	411.8	14.1	16.3	91.2	27.1	:
	1987	586.0	388.9	13.2	14.3	94.6	23.6	99.5
TOTAL	1975	:	:	98.1	115.4	648.1	:	:
	1979/80	:	3484.3	89.8	124.0	589.2	245.7	:
	1983	:	3132.1	82.5	100.8	527.2	146.4	433.0
	1985	:	3144.3	78.0	69.1	523.0	159.0	:
	1987	4249.3	2970.3	75.7	65.7	482.9	134.1	828.2

EC FARM STRUCTURE SURVEY
OF AGRICULTURAL HOLDINGS
1966/67 TO 1987

Data in 1000 persons

F	IRL	I	L	NL	P	UK		
55.8	18.9	34.8	0.07	1.8	:	43.7	1975	44.Autres herbivores 44.Other grazing livestock
68.6	17.8	24.6	0.07	2.0	:	56.4	1979/80	
53.7	16.2	24.6	0.05	2.4	:	55.1	1983	
52.2	20.7	32.8	0.03	4.4	:	62.3	1985	
49.9	21.2	36.7	0.03	5.0	12.2	62.7	1987	
406.5	161.4	188.3	5.88	78.5	:	197.5	1975	4.HERBIVORES 4.GRAZING LIVESTOCK
436.0	148.0	155.8	3.14	76.2	:	192.1	1979/80	
404.3	129.3	155.8	3.21	73.1	:	182.5	1983	
365.2	132.6	172.6	3.05	68.9	:	191.8	1985	
339.9	126.8	161.0	2.60	65.2	32.8	174.9	1987	
11.2	1.0	21.5	0.05	6.5	:	18.4	1975	5.GRANIVORES 5.PIGS AND POULTRY
17.4	1.8	12.7	0.06	9.4	:	15.8	1979/80	
16.8	1.5	12.7	0.04	11.1	:	15.9	1983	
16.8	1.6	17.6	0.03	11.9	:	15.2	1985	
17.9	1.0	15.0	0.02	12.8	7.9	16.0	1987	
61.8	0.8	142.2	0.09	3.1	:	19.9	1975	6.POLYCULTURE 6.MIXED CROPPING
53.9	1.0	86.2	1.08	5.0	:	15.7	1979/80	
44.0	0.9	86.2	0.81	4.7	:	15.8	1983	
53.7	1.1	77.2	0.07	4.1	:	13.6	1985	
49.4	0.5	71.9	0.05	3.7	136.1	12.7	1987	
68.1	3.2	81.2	0.96	2.9	:	7.6	1975	71.Herbivores partiel. dominants 71.Partially dominant grazing livestock
46.9	1.8	36.6	1.30	1.5	:	4.7	1979/80	
30.4	0.8	36.6	0.84	0.9	:	3.3	1983	
37.9	0.8	30.8	0.26	0.9	:	3.2	1985	
33.5	0.6	32.4	0.17	0.9	75.4	3.8	1987	
16.7	1.2	7.9	0.13	9.4	:	8.7	1975	72.Autres polyélevages 72.Mixed livestock,other
17.5	1.0	3.7	0.07	7.2	:	5.1	1979/80	
17.9	1.0	3.7	0.08	5.8	:	3.1	1983	
15.5	0.9	3.2	0.09	6.9	:	2.6	1985	
16.0	0.6	4.2	0.06	7.2	13.7	3.2	1987	
84.8	4.4	89.1	1.09	12.3	:	16.3	1975	7.POLYELEVAGE 7.MIXED LIVESTOCK
64.4	2.8	40.2	1.37	8.8	:	9.7	1979/80	
48.3	1.8	40.2	0.92	6.7	:	6.4	1983	
53.5	1.7	34.0	0.35	7.9	:	5.8	1985	
49.4	1.1	36.6	0.23	8.1	89.2	7.0	1987	
145.8	11.2	128.7	1.19	6.3	:	52.6	1975	81.Agriculture générale et herbivores 81.Field crops and grazing livestock
134.2	13.6	66.5	0.02	3.7	:	52.7	1979/80	
106.0	10.6	66.5	0.01	2.8	:	40.4	1983	
96.5	10.2	65.1	0.50	3.0	:	42.1	1985	
98.1	7.5	56.0	0.34	3.0	32.6	35.1	1987	
18.4	0.5	36.4	0.13	2.2	:	9.9	1975	82.Autres cultures- élevages 82.Crops/livestock,other
19.3	0.3	24.7	0.00	2.7	:	8.0	1979/80	
16.9	0.1	24.7	0.01	2.5	:	5.7	1983	
16.5	0.4	21.2	0.05	2.3	:	5.1	1985	
16.0	0.1	19.1	0.04	2.3	65.0	5.8	1987	
164.2	11.7	165.1	1.32	8.5	:	62.5	1975	8.CULTURE-ELEVAGE 8.CROPS-LIVESTOCK
153.6	14.0	91.2	0.02	6.3	:	60.7	1979/80	
123.0	10.8	91.2	0.02	5.3	:	46.0	1983	
113.0	10.7	86.3	0.55	5.4	:	47.2	1985	
114.1	7.6	75.1	0.38	5.3	97.5	40.9	1987	
1052.5	184.0	883.0	9.70	151.5	:	437.2	1975	TOTAL
1069.3	177.6	609.4	7.03	162.7	:	409.6	1979/80	
966.7	152.4	609.4	6.27	166.6	:	373.8	1983	
931.6	156.6	663.4	5.04	161.6	:	397.1	1985	
907.8	145.3	627.3	4.18	152.5	450.9	374.7	1987	

ENQUETE CE SUR LA STRUCTURE DES
EXPLOITATIONS AGRICOLES
1966/67 A 1987

Données en 1000

		EUR 12	EUR 10	B	DK	D	GR	ES
IX. LA MAIN D'OEUVRE AGRICOLE =====								
Nombre total d'exploitations Total number of holdings	1966/67	:	:	214.8	:	1246.0	991.5	:
	1970/71	:	:	184.0	146.0	1074.6	1046.3	:
	1975	:	:	138.1	132.3	907.9	:	:
	1977	:	6602.8	126.5	127.8	851.6	957.0	:
	1979/80	:	6820.3	115.1	122.7	849.9	998.9	:
	1983	:	6515.7	102.6	98.7	767.6	958.7	1818.2
	1985	:	6359.3	97.8	92.4	740.5	951.6	:
1987	8644.4	6217.2	92.6	86.9	705.1	953.3	1791.6	
Main d'oeuvre agricole totale (en UTA) Total farm labour force (in AWU)	1966/67	:	:	271.2	:	2329.9	:	:
	1970/71	:	:	188.6	:	1611.0	:	:
	1975	:	:	139.6	176.7	1233.6	:	:
	1977	:	:	:	:	:	:	:
	1979/80	:	7324.0	123.9	171.6	1050.9	828.1	:
	1983	:	7018.2	111.8	140.3	945.9	917.5	1432.5
	1985	:	6833.3	106.9	122.4	917.9	931.2	:
1987	9154.5	6544.5	101.3	111.8	850.7	848.9	1626.7	
Exploitants 'personnes physiques' Holders 'natural persons'	1966/67	:	:	213.6	:	1240.4	:	:
	1970/71	:	:	182.7	146.0	1060.6	:	:
	1975	:	:	136.9	132.1	904.0	:	:
	1977	:	:	126.5	127.7	848.3	:	:
	1979/80	:	6735.9	114.4	122.5	845.2	998.0	:
	1983	:	6421.3	101.9	98.4	764.0	958.3	1793.1
	1985	:	6265.7	97.1	92.1	737.4	951.2	:
1987	8513.6	6109.4	92.0	86.7	701.7	952.9	1774.0	
Exploitants 'chefs d'exploitation' Holders managers	1966/67	:	:	213.1	:	1158.5	:	:
	1970/71	:	:	182.4	:	1030.3	:	:
	1975	:	:	136.1	130.0	877.6	:	:
	1977	:	:	:	:	:	:	:
	1979/80	:	6633.2	114.0	120.6	828.4	998.0	:
	1983	:	6315.7	101.2	96.8	750.0	957.3	1793.1
	1985	:	6180.7	96.9	90.5	722.6	950.8	:
1987	8268.9	6049.0	91.9	85.0	690.3	952.7	1600.7	
Membres de la famille de l'exploitant Members of the holder's family	1966/67	:	:	194.9	:	2074.2	:	:
	1970/71	:	:	92.5	:	1544.6	:	:
	1975	:	:	77.1	82.2	1221.0	:	:
	1977	:	6783.1	66.8	89.8	1137.3	1108.5	:
	1979/80	:	:	64.9	85.1	1036.6	:	:
	1983	:	6045.0	55.8	62.4	925.2	1115.7	1281.9
	1985	:	5814.6	53.4	42.7	903.0	1114.9	:
1987	8063.2	5638.6	47.5	39.3	835.1	1124.7	1501.5	
Main d'oeuvre non-famil. occupée régulièrement Non family labour regularly employed	1966/67	:	:	13.3	:	182.4	:	:
	1970/71	:	:	9.2	:	129.3	:	:
	1975	:	:	7.2	21.3	90.2	:	:
	1977	:	:	6.2	25.6	98.6	:	:
	1979/80	:	792.5	6.8	26.4	101.5	7.1	:
	1983	:	899.8	6.2	24.9	94.4	5.3	104.8
	1985	:	896.7	6.3	23.1	99.5	4.3	:
1987	699.2	532.7	5.1	0.0	69.5	3.6	89.8	
Main d'oeuvre totale (en nombre de personnes) L/01 à L/04 Total labour force (number of persons) L/01 to L/04	1966/67	:	:	421.8	:	3497.0	:	:
	1970/71	:	:	284.4	:	2734.5	:	:
	1975	:	:	221.2	235.6	2215.2	:	:
	1977	:	:	199.5	243.1	2084.2	:	:
	1979/80	:	:	186.1	234.0	1983.3	:	:
	1983	:	13366.1	163.9	185.7	1783.6	2079.3	3179.8
	1985	:	12977.0	156.8	157.9	1739.9	2070.4	:
1987	28816.3	12264.2	144.6	126.0	1606.3	2081.2	3365.3	

EC SURVEY ON THE STRUCTURE
OF AGRICULTURAL HOLDINGS
1966/67 TO 1987

Data in 1000

F	IRL	I	L	NL	P	UK		
IX. FARM LABOUR FORCE =====								
1708.0	:	2980.5	8.61	247.0	:	:	1966/67	Nombre total d'exploitations Total number of holdings
1587.6	:	2849.9	7.61	184.6	:	326.7	1970/71	
1315.1	228.0	2664.2	6.21	162.6	:	280.6	1975	
1249.2	225.0	2634.1	5.75	154.6	:	271.2	1977	
1255.3	223.5	2832.4	5.17	148.7	769.4	268.6	1979/80	
1129.6	221.1	2832.4	4.56	138.5	:	261.9	1983	
1056.9	220.2	2801.1	4.41	135.9	:	258.5	1985	
981.8	217.0	2784.1	4.19	132.0	635.5	260.1	1987	
3032.3	:	4127.2	17.04	341.7	:	:	1966/67	
2368.8	:	2989.6	12.27	289.7	:	:	1970/71	
1949.7	324.7	2826.5	12.37	253.7	:	625.7	1975	
:	:	:	:	:	:	:	1977	
1847.5	310.3	2157.6	9.05	242.2	1155.6	582.8	1979/80	
1658.2	276.1	2157.6	7.75	243.4	:	559.6	1983	
1568.8	275.8	2125.7	7.23	234.4	:	543.0	1985	
1482.1	254.5	2134.3	6.7	233.9	983.3	520.4	1987	
1705.8	:	2962.5	8.61	244.8	:	:	1966/67	Exploitants 'personnes physiques' Holders 'natural persons'
1576.0	:	2825.8	7.61	178.1	:	271.5	1970/71	
1303.3	227.3	2646.7	6.20	160.6	:	266.5	1975	
1240.9	224.2	2617.4	5.39	150.8	:	221.7	1977	
1214.1	222.7	2816.3	5.12	146.4	765.2	251.2	1979/80	
1080.4	219.9	2816.3	4.52	136.0	:	241.6	1983	
1003.8	219.1	2786.4	4.38	133.6	:	240.6	1985	
923.5	215.6	2771.9	4.16	129.4	630.1	231.6	1987	
1663.4	:	2768.3	8.58	241.2	:	:	1966/67	
1567.4	:	:	7.23	177.5	:	:	1970/71	
1296.8	218.6	2602.3	6.20	160.0	:	260.7	1975	
:	:	:	:	:	:	:	1977	
1210.1	214.4	2760.0	4.83	145.5	:	237.4	1979/80	
1075.0	214.3	2760.0	4.21	134.9	:	222.0	1983	
998.3	212.7	2753.7	4.10	131.8	:	219.3	1985	
920.5	209.5	2749.8	3.87	128.6	619.3	216.8	1987	
2201.9	:	3223.0	14.05	189.7	:	:	1966/67	Membres de la famille de l'exploitant Members of the holder's family
1924.1	:	2624.7	10.99	144.4	:	:	1970/71	
1473.2	214.0	2479.2	9.08	138.1	:	257.8	1975	
1385.9	189.2	2471.8	7.99	137.1	:	188.7	1977	
1233.1	218.8	2361.2	6.72	123.9	1065.7	216.9	1979/80	
986.9	166.9	2361.2	5.69	128.1	:	237.1	1983	
902.6	175.0	2248.8	5.38	119.4	:	249.4	1985	
771.7	153.3	2288.3	5.20	116.0	923.1	257.6	1987	
399.8	:	240.9	0.98	42.4	:	:	1966/67	
335.0	:	194.1	0.80	34.9	:	:	1970/71	
292.9	32.5	263.9	0.50	32.8	:	233.3	1975	
254.2	29.3	284.2	0.47	34.6	:	237.6	1977	
211.9	27.3	123.3	0.43	32.2	118.9	255.6	1979/80	
338.4	32.1	123.3	0.45	40.5	:	234.2	1983	
339.4	34.0	99.2	0.53	43.8	:	246.6	1985	
100.8	24.6	64.8	0.5	29.1	76.8	234.7	1987	
4307.5	:	6426.4	23.64	476.9	:	:	1966/67	Main d'oeuvre totale (en nombre de personnes) L/01 à L/04 Total labour force (number of persons) L/01 to L/04
3835.1	:	5644.6	19.40	357.4	:	:	1970/71	
3069.4	473.8	5389.8	15.78	331.5	:	757.6	1975	
2881.0	442.7	5373.4	13.85	322.5	:	648.0	1977	
2659.1	468.8	5300.8	12.27	302.5	1949.8	723.7	1979/80	
2405.7	418.9	5300.8	10.66	304.6	:	712.9	1983	
2245.8	428.1	5134.4	10.29	296.8	:	736.6	1985	
1795.9	393.4	5125.0	9.82	274.6	1630.1	707.4	1987	

ENQUETE CE SUR LA STRUCTURE DES
EXPLOITATIONS AGRICOLES
1966/67 A 1987

Données en 1000

		EUR 12	EUR 10	B	DK	D	GR	ES
REPARTITION DE LA MAIN D'OEUVRE (1) SELON LE TEMPS DE TRAVAIL (2)								
-EXPLOITANTS (3)								
	1970/71	:	:	61.5	:	449.0	:	:
>0 à < 50 %	1975	:	:	47.3	31.9	399.7	:	:
	1977	:	:	40.6	31.4	389.5	:	:
	1979/80	:	3513.5	32.6	28.8	399.7	566.2	:
>0 to < 50 %	1983	:	3468.4	28.6	21.0	350.8	628.9	1170.3
	1985	:	3395.4	28.5	25.2	352.3	612.1	:
	1987	4615.4	3349.7	26.2	24.9	327.6	658.7	975.1
	1970/71	:	:	16.4	:	151.4	:	:
50 % à < 100 %	1975	:	:	11.5	21.4	92.3	:	:
	1977	:	1318.3	10.3	15.4	71.0	293.3	:
	1979/80	:	1081.3	9.0	16.0	63.9	265.1	:
50 % to < 100 %	1983	:	1027.6	7.2	15.8	63.6	230.5	434.0
	1985	:	1051.8	8.3	25.2	59.4	236.5	:
	1987	1372.3	1015.4	5.9	22.5	58.4	204.5	208.0
	1970/71	:	:	102.0	:	460.3	:	:
100 %	1975	:	:	78.1	78.9	411.9	:	:
	1977	:	2174.2	75.6	80.9	387.8	127.1	:
	1979/80	:	2036.8	72.3	75.0	364.9	165.4	:
100 %	1983	:	1814.4	65.4	59.9	332.3	98.0	188.8
	1985	:	1807.0	61.0	41.6	325.7	102.6	:
	1987	2295.4	1698.2	59.8	37.6	304.2	89.5	417.6
-MEMBRES DE LA FAMILLE DE L'EXPLOITANT								
	1970/71	:	:	49.7	:	879.9	:	:
>0 à < 50 %	1975	:	:	45.0	31.5	785.8	:	:
	1977	:	:	:	:	:	:	:
	1979/80	:	3789.1	37.7	32.8	694.7	541.1	:
>0 to < 50 %	1983	:	3979.0	30.6	23.6	632.5	827.5	866.9
	1985	:	3805.6	28.9	(*)22.1	624.6	811.2	:
	1987	10133.8	7171.1	51.7	53.6	933.7	1537.7	2159.9
	1970/71	:	:	18.3	:	446.6	:	:
50 % à < 100 %	1975	:	:	16.6	31.4	246.4	:	:
	1977	:	:	:	:	:	:	:
	1979/80	:	1361.9	14.3	29.9	177.3	215.1	:
50 % to < 100 %	1983	:	1274.3	12.8	23.0	157.5	239.1	301.5
	1985	:	1218.0	11.7	(*)21.5	141.4	249.0	:
	1987	2860.5	2081.1	17.3	29.6	185.3	408.0	407.2
	1970/71	:	:	24.6	:	218.2	:	:
100 %	1975	:	:	15.5	19.3	188.9	:	:
	1977	:	895.2	12.8	20.5	157.3	78.1	:
	1979/80	:	795.1	11.7	21.5	138.8	80.4	:
100 %	1983	:	691.6	11.7	15.3	114.7	48.0	113.6
	1985	:	710.8	12.5	(*)14.3	115.2	54.2	:
	1987	3338.7	2252.0	71.1	42.8	417.9	131.8	708.5
-MAIN D'OEUVRE NON FAMILIALE OCCUPEE REGULIEREMENT								
	1970/71	:	:	1.4	:	22.4	:	:
>0 à < 50 %	1975	:	:	1.8	1.3	12.3	:	:
	1977	:	:	:	:	:	:	:
	1979/80	:	:	0.8	:	12.2	:	:
>0 to < 50 %	1983	:	87.1	0.7	:	10.4	1.3	:
	1985	:	80.7	0.9	:	11.1	0.4	:
	1987	5031.4	3689.3	25.0	0.0	586.1	878.6	845.2
	1970/71	:	:	0.9	:	44.6	:	:
50 % à < 100 %	1975	:	:	0.7	2.6	30.4	:	:
	1977	:	:	:	:	:	:	:
	1979/80	:	:	0.5	:	7.8	:	:
50 % to < 100 %	1983	:	56.3	0.5	:	7.4	3.8	:
	1985	:	55.9	0.7	:	7.8	1.1	:
	1987	1436.5	1057.2	11.2	0.0	124.0	203.5	160.0
	1970/71	:	:	6.9	:	62.3	:	:
100 %	1975	:	:	4.7	17.3	47.5	:	:
	1977	:	:	4.8	18.7	44.7	:	:
	1979/80	:	:	3.7	20.6	56.0	:	:
100 %	1983	:	335.9	3.4	20.4	56.0	0.0	:
	1985	:	328.0	3.4	19.1	57.9	2.3	:
	1987	1075.6	662.7	11.0	0.0	107.7	42.3	219.1

(1) Dans les exploitations où l'exploitant est aussi chef d'exploitation

(2) En pourcentage du temps annuel de travail d'une personne à temps complet

(3) Tous les exploitants à partir de 1985

EC SURVEY ON THE STRUCTURE
OF AGRICULTURAL HOLDINGS
1966/67 TO 1987

Data in 1000

F	IRL	I	L	NL	P	UK		
DISTRIBUTION OF THE LABOUR FORCE (1) BY WORK TIME (2)								
-HOLDERS (3)								
532.9	:	1795.0	2.50	25.1	:	:	1970/71	
394.8	54.0	1577.2	1.27	24.4	:	25.9	1975	>0 à < 50 %
368.9	59.0	1543.0	0.83	18.2	:	39.3	1977	
360.3	54.4	1997.4	0.85	17.2	334.0	56.0	1979/80	
312.2	58.3	1997.4	0.78	15.3	:	55.1	1983	>0 to < 50 %
288.8	65.6	1946.4	0.82	14.9	:	60.8	1985	
256.4	67.8	1907.2	0.68	15.0	290.6	65.1	1987	
155.4	:	620.9	0.15	23.7	:	:	1970/71	
236.1	49.8	644.3	0.62	22.3	:	52.4	1975	50 % à < 100 %
194.1	49.4	645.5	0.62	23.2	:	15.5	1977	
184.0	50.9	440.2	0.50	20.7	195.3	31.0	1979/80	
167.3	57.7	440.2	0.40	18.6	:	26.3	1983	50 % to < 100 %
149.7	57.1	467.9	0.61	18.0	:	29.1	1985	
131.8	50.8	492.2	0.84	17.8	148.8	30.7	1987	
899.4	:	434.0	4.96	135.8	:	:	1970/71	
672.4	123.6	425.3	4.32	113.8	:	188.1	1975	100 %
677.9	115.8	428.9	3.94	109.4	:	166.9	1977	
665.9	109.2	322.5	3.49	107.6	184.0	150.5	1979/80	
595.4	98.3	322.5	3.04	101.0	:	138.6	1983	100 %
565.3	96.4	372.2	2.80	99.2	:	140.2	1985	
532.4	90.9	350.5	2.35	95.7	179.7	135.2	1987	
-MEMBERS OF HOLDER'S FAMILY								
1288.6	:	1668.9	6.24	62.3	:	:	1970/71	
860.8	107.8	1570.4	2.14	58.6	:	122.7	1975	>0 à < 50 %
:	:	:	:	:	:	:	1977	
508.7	118.5	1740.0	1.83	35.4	497.4	78.4	1979/80	
475.9	93.6	1740.0	1.60	47.5	:	106.2	1983	>0 to < 50 %
429.9	100.8	1625.8	1.47	45.9	:	114.9	1985	
618.4	161.1	3626.9	2.29	60.9	802.8	124.8	1987	
360.7	:	670.6	0.98	45.1	:	:	1970/71	
434.3	55.0	625.3	2.06	48.5	:	47.5	1975	50 % à < 100 %
:	:	:	:	:	:	:	1977	
419.4	42.5	370.3	1.95	52.2	288.3	38.9	1979/80	
359.6	35.6	370.3	1.25	43.8	:	31.3	1983	50 % to < 100 %
325.1	35.1	362.5	1.87	36.6	:	33.3	1985	
393.5	84.3	872.9	3.25	52.2	372.2	34.8	1987	
274.8	:	285.2	3.77	37.1	:	:	1970/71	
178.1	51.2	283.5	4.88	31.1	:	87.6	1975	100 %
174.9	48.5	290.6	4.12	32.8	:	75.6	1977	
179.6	44.3	196.0	2.66	33.4	221.1	86.7	1979/80	
151.4	30.6	196.0	2.33	35.9	:	85.7	1983	100 %
147.6	31.1	212.5	1.60	34.7	:	87.2	1985	
683.2	123.5	560.4	3.64	132.4	378.2	85.3	1987	
-NON FAMILY REGULAR WORKERS								
62.3	:	27.8	-	1.4	:	:	1970/71	
52.9	5.3	50.5	-	2.5	:	29.4	1975	>0 à < 50 %
:	:	:	:	:	:	:	1977	
30.9	2.9	15.9	-	1.2	15.5	26.7	1979/80	
22.9	2.5	15.9	0.01	3.7	:	29.7	1983	>0 to < 50 %
21.5	3.1	10.0	0.01	4.8	:	28.9	1985	
359.1	85.7	1675.1	1.40	45.0	496.9	33.3	1987	
39.1	:	45.5	-	9.9	:	:	1970/71	
38.2	15.8	38.8	-	23.5	:	32.4	1975	50 % à < 100 %
:	:	:	:	:	:	:	1977	
20.3	2.6	7.2	-	7.2	8.6	29.2	1979/80	
17.2	3.9	7.2	0.01	3.7	:	12.6	1983	50 % to < 100 %
15.8	3.1	6.5	0.03	6.1	:	14.8	1985	
261.7	31.0	372.4	2.17	34.0	219.3	17.2	1987	
233.5	:	120.9	0.80	23.6	:	:	1970/71	
202.0	11.5	174.5	0.50	6.9	:	171.6	1975	100 %
188.2	8.3	172.5	0.47	8.1	:	184.0	1977	
109.3	16.7	52.1	0.40	11.6	25.7	110.7	1979/80	
87.1	19.8	52.1	0.41	16.3	:	80.4	1983	100 %
74.4	20.7	49.1	0.38	15.4	:	85.2	1985	
150.8	29.3	206.5	1.14	35.9	193.9	78.0	1987	

- (1) In holdings where the holder is also the manager
(2) Percentage of annual time worked by a full-time worker
(3) All holders since 1985

ENQUETE CE SUR LA STRUCTURE DES
EXPLOITATIONS AGRICOLES
1966/67 A 1987

Données en 1000

		EUR 12	EUR 10	B	DK	D	GR	ES
-MAIN D'OEUVRE TOTALE								
>0 à < 50 %	1970/71	:	:	112.6	:	1351.3	:	:
	1975	:	:	94.1	64.7	1197.8	:	:
>0 to < 50 %	1977	:	:	:	:	:	:	:
	1979/80	:	:	71.1	61.6	1106.6	:	:
	1983	:	7534.5	59.9	44.6	993.7	1457.7	:
	1985	:	7281.7	58.3	(*)47.3	988.0	1423.7	:
	1987	10381.3	7369.8	52.9	53.6	947.2	1538.3	2183.6
50 % à < 100 %	1970/71	:	:	35.6	:	642.6	:	:
	1975	:	:	28.8	55.4	369.1	:	:
50 % to < 100 %	1977	:	:	:	:	:	:	:
	1979/80	:	:	23.8	45.9	249.0	:	:
	1983	:	2358.2	20.5	38.8	228.5	473.4	:
	1985	:	2325.8	20.7	(*)46.7	208.6	486.6	:
	1987	3043.7	2232.7	18.1	29.6	193.8	409.3	423.9
100 %	1970/71	:	:	133.5	:	740.8	:	:
	1975	:	:	98.3	115.5	648.3	:	:
100 %	1977	:	:	93.2	120.1	589.8	:	:
	1979/80	:	:	87.7	117.1	559.7	:	:
	1983	:	2842.0	80.5	95.6	503.0	146.0	:
	1985	:	2845.8	76.9	(*)75.0	498.8	159.1	:
	1987	4173.6	2893.6	75.8	64.7	482.9	134.3	828.7
REPARTITION DES EXPLOITATIONS SELON L'AGE DE L'EXPLOITANT								
Moins de 45 ans	1970/71	:	:	66.0	46.0	438.1	:	:
	1975	:	:	46.4	38.4	382.6	:	:
Less than 45	1977	:	:	40.8	38.0	347.9	219.1	:
	1979/80	:	1709.4	35.3	37.4	327.7	252.7	:
	1983	:	1540.7	29.4	28.3	270.0	196.9	369.3
	1985	:	1445.3	32.5	27.1	244.2	200.0	:
	1987	1785.3	1360.0	27.8	26.7	234.9	188.3	310.2
De 45 à moins de 55 ans	1970/71	:	:	45.7	39.6	255.8	:	:
	1975	:	:	44.2	35.4	283.1	:	:
From 45 to less than 55	1977	:	:	41.8	33.5	280.3	253.6	:
	1979/80	:	1884.3	37.8	31.5	284.5	277.2	:
	1983	:	1751.9	30.7	24.6	266.4	250.0	497.4
	1985	:	1681.9	29.7	22.5	258.3	244.7	:
	1987	2108.2	1530.6	23.5	20.9	235.2	231.0	430.0
De 55 à moins de 65 ans	1970/71	:	:	45.2	38.9	238.1	:	:
	1975	:	:	30.0	35.2	155.6	:	:
From 55 to less than 65	1977	:	:	28.8	33.7	148.2	198.3	:
	1979/80	:	1686.4	27.9	31.6	157.1	217.9	:
	1983	:	1742.4	30.4	26.6	178.0	244.2	504.6
	1985	:	1835.4	26.4	24.3	188.8	253.4	:
	1987	2608.3	1854.3	28.7	22.3	188.7	265.6	574.6
65 ans et plus	1970/71	:	:	23.0	21.5	128.6	:	:
	1975	:	:	16.3	23.2	82.6	:	:
65 and over	1977	:	:	15.1	22.5	71.9	286.1	:
	1979/80	:	1456.0	13.4	22.2	75.9	250.2	:
	1983	:	1386.3	11.4	18.9	49.5	267.2	421.8
	1985	:	1302.9	8.5	18.2	46.0	253.1	:
	1987	2021.6	1374.4	12.0	16.8	42.9	268.0	459.2

EC SURVEY ON THE STRUCTURE
OF AGRICULTURAL HOLDINGS
1966/67 TO 1987

Data in 1000

F	IRL	I	L	NL	P	UK		
-TOTAL LABOUR FORCE								
1883.8	:	3491.7	8.74	88.8	:	:	1970/71	
1308.5	167.1	3198.1	3.41	85.5	:	178.0	1975	> 0 à < 50 %
:	:	:	:	:	:	:	1977	
899.9	175.8	3753.3	2.68	53.8	846.9	161.1	1979/80	
811.0	154.4	3753.3	2.39	66.5	:	191.0	1983	> 0 to < 50 %
740.2	169.5	3582.2	2.30	65.6	:	204.6	1985	
677.0	164.7	3642.2	2.31	68.5	827.9	223.2	1987	
555.2	:	1337.0	1.13	78.7	:	:	1970/71	
708.6	120.6	1308.4	2.68	94.3	:	132.3	1975	50 % à < 100 %
:	:	:	:	:	:	:	1977	
623.7	96.0	817.7	2.45	80.1	492.2	99.1	1979/80	
544.1	97.2	817.7	1.66	66.1	:	70.2	1983	50 % to < 100 %
490.6	95.3	836.9	2.51	60.7	:	77.2	1985	
449.0	89.6	885.2	3.27	72.2	387.1	82.7	1987	
1407.7	:	840.1	9.53	196.5	:	:	1970/71	
1052.5	186.3	883.3	9.70	151.8	:	447.3	1975	100 %
1041.0	172.6	892.0	8.53	150.3	:	426.5	1977	
954.8	170.2	570.6	6.55	152.6	430.8	347.9	1979/80	
833.9	148.7	570.6	5.78	153.2	:	304.7	1983	100 %
787.3	148.2	633.8	4.78	149.3	:	312.6	1985	
908.0	145.4	627.3	4.18	152.5	451.4	298.5	1987	
DISTRIBUTION OF HOLDINGS BY AGE CLASSES OF HOLDER								
488.4	:	658.5	2.08	74.6	:	:	1970/71	
350.1	50.8	476.9	1.62	61.5	:	74.8	1975	Moins de 45 ans
306.3	52.0	437.3	1.33	54.1	:	:	1977	
287.9	56.0	587.3	1.36	51.6	191.7	72.1	1979/80	
264.8	53.6	587.3	1.19	44.0	:	65.2	1983	Less than 45
254.2	54.0	526.0	1.24	42.3	:	63.8	1985	
251.3	52.9	471.4	1.2	40.5	115.1	65.0	1987	
392.8	:	663.9	1.74	49.4	:	:	1970/71	
448.2	59.4	723.2	1.67	46.8	:	73.0	1975	De 45 à moins de 55 ans
418.5	58.4	730.2	1.55	44.2	:	:	1977	
373.1	57.8	709.8	1.51	42.9	195.6	68.2	1979/80	
311.1	56.6	709.8	1.30	39.4	:	62.0	1983	From 45 to less than 55
264.4	54.1	709.1	1.17	37.6	:	60.3	1985	
223.6	53.5	647.6	1.08	35.7	147.6	58.5	1987	
432.2	:	832.7	2.13	42.0	:	:	1970/71	
274.0	61.2	680.9	1.45	36.7	:	71.1	1975	De 55 à moins de 65 ans
289.3	62.3	662.9	1.25	36.3	:	:	1977	
329.5	60.9	757.7	1.00	36.0	189.8	66.8	1979/80	
342.7	59.9	757.7	1.11	36.7	:	65.1	1983	From 55 to less than 65
332.5	62.0	844.0	1.12	37.0	:	65.9	1985	
309.5	60.3	878.0	1.12	36.2	179.4	64.0	1987	
274.2	:	694.7	1.66	18.7	:	:	1970/71	
230.7	55.9	765.7	1.47	15.6	:	47.5	1975	65 ans et plus
226.7	51.6	787.0	1.26	16.3	:	:	1977	
223.6	48.0	761.5	1.25	15.9	188.0	44.0	1979/80	
161.9	49.8	761.5	0.92	15.9	:	49.3	1983	65 and over
152.7	48.9	707.4	0.85	16.6	:	50.6	1985	
139.2	48.9	774.9	0.77	17.0	188.0	54.0	1987	

Glosario
Glosar
Fachwörterverzeichnis
Γλωσσάριο
Glossary
Glossaire
Glossario
Glossarium
Glossário

ES	DA	DE	GR
----	----	----	----

Términos utilizados frecuentemente en los cuadros I a XII	Udtryk, der ofte anvendes i tabel I til XII	Off benutzte Begriffe in den Tabellen I bis XII	Όροι που χρησιμοποιούνται συχνά στους πίνακες I έως XII
Clases de magnitud	Størrelsesgrupper	Größenklassen	Τάξεις μεγέθους
Clases de magnitud de las explotaciones	Bedrifternes størrelsesgrupper	Betriebsgrößenklassen	Τάξεις μεγέθους των εκμεταλλεύσεων
Superficie agrícola utilizada (SAU)	Udnyttet landbrugsareal (ULA)	landwirtschaftlich genutzte Fläche (LF)	Χρησιμοποιούμενη γεωργική έκταση (ΧΓΕ)
SAU (ha)	ULA (ha)	LF (ha)	ΧΓΕ ha
SAU media de	Gennemsnitligt ULA af	durchschnittliche LF der	Μέση ΧΓΕ του
SAU media por	Gennemsnitligt ULA pr.	durchschnittliche LF je	Μέση ΧΓΕ ανά
SAU media por explotación	Gennemsnitligt ULA pr. bedrift	durchschnittliche LF je Betrieb	Μέση ΧΓΕ ανά εκμετάλλευση
Total SAU	ULA i alt	LF insgesamt	Σύνολο ΧΓΕ
UTA (unidades de trabajo año)	ÅAE (Årsarbejdsenheder)	JAE (Jahresarbeitsseinheiten)	ΕΜΕ (ετήσιες μονάδες εργασίας)
Total UTA	ÅAE i alt	JAE insgesamt	Σύνολο ΕΜΕ
UDE	ESE	EGE	ΕΜΜ
En UDE	i ESE	in EGE	Σε ΕΜΜ
MBS	SDB	Standarddeckungsbeitrag (SDB)	TAK (τυπικό ακαθάριστο κέρδος)
Total MBS	SDB i alt	Standarddeckungsbeitrag insgesamt	Σύνολο TAK
MBS media	Gennemsnitligt SDB	durchschnittlicher	Μέσο TAK
MBS media por explotación	Gennemsnitligt SDB pr. bedrift	Standarddeckungsbeitrag	Μέσο TAK ανά εκμετάλλευση
MBS media por explotación	Gennemsnitligt SDB pr. bedrift	durchschnittlicher Standarddeckungsbeitrag je Betrieb	Μέσο TAK ανά εκμετάλλευση
Otras actividades lucrativas	AEV (anden erhvervsvirksomhed)	andere Erwerbstätigkeiten (AET)	ΑΚΔ (άλλες κερδοσκοπικές δραστηριότητες)
Total	I alt	insgesamt	Σύνολο
Número, número de	Antal, antallet af	Anzahl	Αριθμός, αριθμός του
Número total	Antal i alt	Gesamtzahl	Συνολικός αριθμός
Número medio	Gennemsnitligt antal	mittlere Zahl	Μέσος αριθμός
Número de explotaciones con	Antallet af bedrifter med	Anzahl der Betriebe mit	Αριθμός εκμεταλλεύσεων με
Número total de explotaciones	Antal bedrifter i alt	Betriebe insgesamt	Συνολικός αριθμός εκμεταλλεύσεων
Explotaciones	Bedrifter	Betriebe	Εκμεταλλεύσεις
medio, media, la media	Gennemsnitlig, gennemsnitligt, gennemsnit	mittlere(r), Durchschnitt	Μέσος
en millares	i tusind	in Tausend	Σε χιλιάδες
Superficie en	Areal med	Fläche mit	Έκταση με
Superficie media por	Gennemsnitligt areal pr.	Durchschnittsfläche je	Μέση έκταση ανά
Menos de	Mindre end	weniger als	Κάτω από
Y más	Og mere end, og derover	und mehr	και πάνω
De dos a menos de	2 eller derover, men mindre end	von 2 bis weniger als	Από 2 έως κάτω από
Según	Efter	nach	Σύμφωνα με
Proporción	Forhold	Anteil	Αναλογία (μέρος)
Parte de	I forhold til	als Anteil von	Ως μέρος του
Ninguno, ninguna	Ingen, intet	Kein(e)(r)	Ουδέν
Animal, animales	Dyr	Tier(e)	Ζώο, ζώα
Distribución de las explotaciones	Opdeling af bedrifterne	Verteilung der Betriebe	Κατανομή των εκμεταλλεύσεων
Distribución por clases	Opdeling efter grupper	Verteilung nach Größenklassen	Κατανομή κατά τάξη μεγέθους
Distribución por Estados miembros	Opdeling efter medlemsstater	Verteilung nach Mitgliedstaaten	Κατανομή κατά κράτη μέλη
Distribución por explotación	Opdeling efter bedrifter	Verteilung nach Betrieben	Κατανομή κατά εκμεταλλεύσεις
Personas	Personer	Personen	Άτομα
Tiempo de trabajo	Arbejdstid	Arbeitszeit	Χρόνος εργασίας
Todo, toda	Al, alt	alle(s)(r); je nach Zusammenhang auch: der/die/das gesamte...	Όλα

CUADRO I

Resultados principales	Vigtigste resultater
Número de explotaciones	Antallet af bedrifter
Distribución de las explotaciones por Estado miembro	Opdeling af bedrifterne efter medlemsstater
Distribución de SAU total por Estado miembro	Opdeling af ULA i alt efter medlemsstater
SAU total	ULA i alt
SAU media por explotación	Gennemsnitligt ULA pr. bedrift
Margen bruta standard (MBS)	SDB i alt (i ESE)
Distribución del MBS total por Estado miembro	Opdeling af SDB i alt efter medlemsstater

TABEL I

Resultados principales	Vigtigste resultater
Número de explotaciones	Antallet af bedrifter
Distribución de las explotaciones por Estado miembro	Opdeling af bedrifterne efter medlemsstater
Distribución de SAU total por Estado miembro	Opdeling af ULA i alt efter medlemsstater
SAU total	ULA i alt
SAU media por explotación	Gennemsnitligt ULA pr. bedrift
Margen bruta standard (MBS)	SDB i alt (i ESE)
Distribución del MBS total por Estado miembro	Opdeling af SDB i alt efter medlemsstater

TABELLE I

Resultados principales	Hauptergebnisse
Número de explotaciones	Betriebe insgesamt
Distribución de las explotaciones por Estado miembro	Verteilung der Betriebe nach Mitgliedstaaten
Distribución de SAU total por Estado miembro	Verteilung der LF insg. nach Mitgliedstaaten
SAU total	LF insgesamt
SAU media por explotación	durchschnittliche LF je Betrieb
Margen bruta standard (MBS)	Standarddeckungsbeitrag insgesamt (in EGE)
Distribución del MBS total por Estado miembro	Verteilung des Standarddeckungsbeitrags nach Mitgliedstaaten

ΠΙΝΑΚΑΣ I

Resultados principales	Κύρια αποτελέσματα
Número de explotaciones	Συνολικός αριθμός εκμεταλλεύσεων
Distribución de las explotaciones por Estado miembro	Κατανομή των εκμεταλλεύσεων κατά κράτη μέλη
Distribución de SAU total por Estado miembro	Κατανομή της συνολικής ΧΓΕ κατά κράτη μέλη
SAU total	Συνολική ΧΓΕ
SAU media por explotación	Μέση ΧΓΕ ανά εκμετάλλευση
Margen bruta standard (MBS)	Συνολικό TAK (σε ΕΜΜ)
Distribución del MBS total por Estado miembro	Κατανομή του συνολικού TAK κατά κράτη μέλη

EN	FR	IT	NL	PT
Expressions which are often used in Tables I to XII	Termes utilisés souvent dans les tableaux de I à XII	Termini frequentemente utilizzati nelle tavole da I a XII	In de tabellen I t/m XII vaak gebruikte termen	Termos frequentemente utilizados nos quadros I a XII
Size classes	classes de grandeur	Classi di grandezza	Grootteklassen	Classes de grandeza
Size of holding (classes)	classes de grandeur des exploitations	Classi di grandezza delle aziende	Bedrijfsomvang (grootteklassen)	Classes de grandeza das explorações
Agricultural area in use (AA)	superficie agricole utilisée	Superficie agricola utilizzata (SAU)	Oppervlakte cultuurgrond (OC)	Superfície agrícola utilizada
AA (ha)	SAU (ha)	SAU (ha)	OC (ha)	SAU (ha)
Average AA of	SAU moyenne de	SAU media di	Gemiddelde OC van	SAU média de
Average AA by	SAU moyenne par	SAU media per	Gemiddelde OC per	SAU média por
Average AA by holding	SAU moyenne par exploitation	SAU media per azienda	Gemiddelde OC per bedrijf	SAU média por exploração
Total AA	SAU totale	SAU totale	OC, totaal	SAU total
AWU (annual work units)	UTA (unités de travail annuel)	ULA (unità di lavoro annuo)	AJE (arbeidsjaareenheden)	UTA (Unidades de trabalho anual)
Total AWU	total UTA	Totale ULA	AJE, totaal	Total UTA
ESU	UDE	UDE	EGE	UDE
In ESU	en UDE	in UDE	in EGE	em UDE
SGM	MBS	RLS	BSS	MBS (Margem bruta standard)
Total SGM	MBS totale	RLS totale	BSS, totaal	MBS total
Average SGM	MBS moyenne	RLS medio	BSS, gemiddeld	MBS média
Average SGM by holding	MBS moyenne par exploitation	RLS medio per azienda	BSS, gemiddeld per bedrijf	MBS média por exploração
OGA (other gainful activities)	AAL (autres activités lucratives)	AAL (altre attività lucrative)	AWW (andere winstgevende werkzaamhe(i)d(en))	O.A.L (outras actividades lucrativas)
Total	total	Totale	Totaal	Total
Number, number of	nombre, nombre de	Numero, numero di	Aantal	Número, número de
Total number	nombre total	Numero totale	Totaal aantal	Número total
Average number	nombre moyen	Numero medio	Gemiddeld aantal	Número médio
Number of holdings with	nombre d'exploitations ayant	Numero di aziende con	Aantal bedrijven met	Número de explorações com
Total number of holdings	nombre total d'exploitations	Numero totale di aziende	Totaal aantal bedrijven	Número total de explorações
Holdings	exploitations	Aziende	Bedrijven	Explorações
Average	moyen, moyenne, la moyenne	Medio, media, la media	Gemiddeld(e)	Média, média
In thousands	en milliers	in migliaia	× 1 000	Em milhares
Area under	superficie en	Superficie a	Oppervlakte (areaal) met	Área em
Average area by	superficie moyenne par	Superficie media per	Gemiddelde oppervlakte per	Superfície média por
Less than	moins de	Meno di	Minder dan, tot	Menos de
And over	et plus	E più	En meer, en ouder	E mais
From 2 to less than	de 2 à moins de	da 2 a meno di	2 of meer, doch minder dan	De 2 a menos de
By	selon	Secondo	Volgens, naar	Em função de
Proportion	proportion	Proporzione, quota	Verhouding	Proporção
As a proportion of	part des	Parte di	Aandeel van de	Proporção de
None	aucun, aucune	Nessuno, nessuna	Geen	Nenhum, nenhuma
Animal, animals	animal, animaux	Animale, animali	Dier, dieren	Animal, animais
Distribution of holdings	répartition des exploitations	Distribuzione delle aziende	Verdeling van de bedrijven	Distribuição das explorações
Distribution by size class	répartition par classes	Distribuzione per classi	Verdeling naar grootteklassen	Distribuição por classes
Distribution by Member State	répartition par État membre	Distribuzione per Stati membri	Verdeling naar Lid-Staat	Distribuição por Estados-membros
Distribution by holding	répartition par exploitation	Distribuzione per azienda	Verdeling naar bedrijven	Distribuição por exploração
Persons	personnes	Persone	Personen	Pessoas
Work time	temps de travail	Tempo di lavoro	Arbeidstijd	Tempo de trabalho
All	tout, toute	Tutti, tutte	Alle	Todo, toda

TABLE I

Main results	Les principaux résultats
Total number of holdings	Nombre d'exploitations
Distribution of holdings by Member State	Répartition des exploitations par État membre
Distribution of the total AA by Member State	Répartition de la SAU totale par État membre
Total AA	SAU totale
Average AA by holding	SAU moyenne par exploitation
Total SGM (in ESU)	MBS totale (en UDE)
Distribution of the total SGM by Member State	Répartition de la MBS totale par État membre

TABLEAU I
TAVOLA I

I principali risultati
Numero di aziende
Distribuzione delle aziende per Stato membro
Distribuzione della SAU totale per Stato membro
Sau totale
Sau media per azienda
RLS totale (in UDE)
Distribuzione dell'RLS totale per Stato membro

TABEL I

Belangrijkste uitkomsten
Aantal bedrijven
Verdeling van de bedrijven naar Lid-Staat
Verdeling van de totale OC naar Lid-Staat
OC, totaal
Gemiddelde OC per bedrijf
BSS, totaal (in EGE)
Verdeling van de totale BSS naar Lid-Staat

QUADRO I

Principais resultados
Número de explorações
Distribuição das explorações por Estados-membros
Distribuição da SAU por Estados-membros
SAU total
SAU média por exploração
MBS total (em UDE)
Distribuição da MBS total por Estado-membro

ES	DA	DE	GR
MBS medio por explotación	Gennemsnitligt SDB pr. bedrift	durchschnittlicher Standarddeckungsbeitrag je Betrieb	Μέσο TAK ανά εκμετάλλευση
Total mano de obra agrícola en UTA	Landbrugets arbejdskraft i alt, i ÅAE	landwirtschaftliche Arbeitskräfte insg. in JAE	Συνολικό εργατικό δυναμικό σε EME
Distribución de la mano de obra agrícola total por Estado miembro	Opdeling af landbrugets arbejdskraft i alt efter medlemsstater	Verteilung der landwirtschaftlichen Arbeitskräfte insgesamt nach Mitgliedstaaten	Κατανομή του συνολικού εργατικού δυναμικού κατά κράτη μέλη
Media de UTA por explotación	Gennemsnitligt antal ÅAE pr. bedrift	durchschnittliche JAE je Betrieb	Μέσος αριθμός των EME ανά εκμετάλλευση
Media de UTA por 100 hectáreas de SAU	Gennemsnitligt antal ÅAE pr. 100 ha ULA	durchschnittliche JAE pro 100 ha der LF	Μέσος αριθμός EME ανά 100 εκτάρια ΧΓΕ
Número de personas empleadas a tiempo completo	Antallet af fuldtidsbeskæftigede	Zahl der vollzeitig beschäftigten Personen	Αριθμός των ατόμων που απασχολούνται πλήρως
Proporción de tiempo completo en el total de UTA	Fuldtidsbeskæftigelse i forhold til ÅAE i alt	Anteil der Ganztagsarbeitszeit an der Gesamtarbeitszeit (in JAE)	Η εργασία πλήρους απασχόλησης ως μέρος του συνόλου των EME
Proporción de tierras arables en SAU total	Agerjord i forhold til ULA i alt	Anteil des Ackerbaus an der LF insgesamt	Η αροτραία γη ως μέρος του συνόλου της ΧΓΕ
Proporción de cultivos permanentes en SAU total	Flerårige kulturer i forhold til ULA i alt	Anteil der Dauerkulturen an der LF insgesamt	Οι μόνιμες καλλιέργειες ως μέρος του συνόλου της ΧΓΕ
Proporción de praderas permanentes y de pastizales en SAU total	Vedvarende græsgange og engarealer i forhold til ULA i alt	Anteil des Grünlands und der Weiden an der LF insgesamt	Οι μόνιμοι βοσκότοποι και λιμνώνες ως μέρος του συνόλου της ΧΓΕ
Media de animales por explotación	Gennemsnitligt antal dyr pr. bedrift	durchschnittliche Zahl der Tiere je Betrieb	Μέσος αριθμός ζώων ανά εκμετάλλευση
Equinos	Hovdyr	Einhufer	Ιπποειδή
Bovinos	Hornkvæg	Rinder	Βοοειδή
Ovinos	Får	Schafe	Προβατοειδή
Caprinos	Geder	Ziegen	Αιγοειδή
Porcinos	Svin	Schweine	Χοιροειδή
Aves de corral	Fjerkræ	Geflügel	Πουλερικά

CUADRO II

TABEL II

TABELLE II

ΠΙΝΑΚΑΣ II

Tamaño de las explotaciones	Bedrifternes størrelse	Betriebsgröße	Μέγεθος, εκμεταλλεύσεων
A. Tamaño físico de las explotaciones	A. Bedrifternes fysiske størrelse	A. flächenmäßige Betriebsgröße	A. Φυσικό μέγεθος εκμεταλλεύσεων
Menos de	Mindre end	weniger als	Κάτω από
De dos a menos de	2 eller derover, men mindre end	von 2 bis unter	Από 2 μέχρι κάτω από
Y más	Og derover	und mehr	και πάνω
Distribución de explotaciones por clases de SAU	Opdeling af bedrifterne efter ULA-grupper	Verteilung der Betriebe nach Größenklassen der LF	Κατανομή εκμεταλλεύσεων κατά τάξεις μεγέθους ΧΓΕ
Distribución de explotaciones por Estados miembros	Opdeling af bedrifterne efter medlemsstater	Verteilung der Betriebe nach Mitgliedstaaten	Κατανομή εκμεταλλεύσεων κατά κράτη μέλη
Total	I alt	Insgesamt	Σύνολο
Tamaño de las explotaciones	Bedrifternes størrelse	Betriebsgröße	Μέγεθος εκμεταλλεύσεων
B. Dimensión económica de las explotaciones	B. Bedrifternes økonomiske størrelse	B. wirtschaftliche Betriebsgröße	B. Οικονομικό μέγεθος εκμεταλλεύσεων
Distribución de las explotaciones	Opdeling af bedrifterne	Verteilung der Betriebe	Κατανομή εκμεταλλεύσεων
Distribución de las explotaciones por clases de UDE	Opdeling af bedrifterne efter ESE-grupper	Verteilung der Betriebe nach Größenklassen der EGE	Κατανομή εκμεταλλεύσεων κατά τάξεις μεγέθους EMM
Distribución de las explotaciones por Estados miembros	Opdeling af bedrifterne efter medlemsstater	Verteilung der Betriebe nach Mitgliedstaaten	Κατανομή εκμεταλλεύσεων κατά κράτη μέλη
C. SAU media de las explotaciones	C. Gennemsnitligt ULA af bedrifterne	C. Durchschnittliche LF der Betriebe	Γ. Μέση ΧΓΕ εκμεταλλεύσεων
SAU media de todas las explotaciones	Gennemsnitligt ULA af samtlige bedrifter	durchschnittliche LF aller Betriebe	Μέση ΧΓΕ όλων των εκμεταλλεύσεων
SAU media de las explotaciones con	Gennemsnitligt ULA af bedrifter med	durchschnittliche LF der Betriebe mit	Μέση ΧΓΕ των εκμεταλλεύσεων με
SAU media de las explotaciones según el tiempo de trabajo del empresario	Gennemsnitligt ULA af bedrifterne efter bedriftindehaverens arbejdstid	durchschnittliche LF der Betriebe nach Arbeitszeit des Inhabers	Μέση ΧΓΕ των εκμεταλλεύσεων σύμφωνα με το χρόνο εργασίας του κατόχου της εκμετάλλευσης
SAU media de las explotaciones según la edad del empresario	Gennemsnitligt ULA af bedrifterne efter bedriftindehaverens alder	durchschnittliche LF der Betriebe nach Alter des Inhabers	Μέση ΧΓΕ των εκμεταλλεύσεων σύμφωνα με το χρόνο εργασίας του κατόχου της εκμετάλλευσης

EN	FR	IT	NL	PT
Average SGM by holding	MBS moyenne par exploitation	RLS medio per azienda	BSS, gemiddeld per bedrijf	MBS média por exploração
Total labour force, in AWU	Main-d'œuvre agricole totale, en UTA	Manodopera agricola complessiva, in ULA	Totaal aantal Landbouwarbeidskrachten, in AJE	Mão-de-obra agrícola total, em UTA
Distribution of the total labour force by Member State	Répartition de la main-d'œuvre agricole totale par État membre	Distribuzione della manodopera agricola totale per Stato membro	Verdeling van het totaal aantal landbouwarbeidskrachten naar Lid-Staat	Distribuição de mão-de-obra agrícola total por Estado-membro
Average number of AWU by holding	Nombre moyen de UTA par exploitation	Numero medio di ULA per azienda	Gemiddeld aantal AJE per bedrijf	Número médio de UTA por exploração
Average number of AWU by 100 hectares of AA	Nombre moyen de UTA par 100 hectares de SAU	Numero medio di ULA per 100 ettari di SAU	Gemiddeld aantal AJE per 100 ha OC	Número médio de UTA por 100 hectares de SAU
Number of persons employed full-time	Nombre de personnes employées à temps complet	Numero di persone occupate a tempo pieno	Aantal personen met een volledige dagtaak	Número de pessoas empregadas a tempo inteiro
Full-time labour as a proportion of total labour input (in AWU)	Part du temps complet dans l'ensemble des UTA	Quota del lavoro a tempo pieno sull'insieme dell'ULA	Aandeel van de personen met een volledige dagtaak in het aantal AJE totaal	Proporção do tempo inteiro no conjunto das UTA
Arable land as a proportion of total AA	Part des terres arables dans la SAU totale	Quota di seminativi sul totale della SAU	Aandeel van het bouwland in de totale OC	Proporção de terras aráveis em relação à SAU total
Permanent crops as a proportion of total AA	Part des cultures permanentes dans la SAU totale	Quota delle coltivazioni permanenti sul totale della SAU	Aandeel van de meerjarige cultures in de totale OC	Proporção das culturas permanentes em relação à SAU total
Permanent pasture and meadow as a proportion of total AA	Part des prairies permanentes et pâturages dans la SAU totale	Quota di prati permanenti e pascoli sul totale della SAU	Aandeel van het blijvend grasland in de totale OC	Proporção de prados permanentes e pastagens em relação à SAU total
Average number of animals by holding	Nombre moyen d'animaux par exploitation	Numero medio di capi per azienda	Gemiddeld aantal dieren per bedrijf	Número médio de animais por exploração
Equidae	Équidés	Equini	Eenhoevigen	Equídeos
Bovine animals	Bovins	Bovini	Runderen	Bovinos
Sheep	Ovins	Ovini	Schapen	Ovinos
Goats	Caprins	Caprini	Geiten	Caprinos
Pigs	Porcins	Suini	Varkens	Porcinos
Poultry	Volailles	Pollame	Pluimvee	Aves

TABLE II

TABLEAU II

TAVOLA II

TABEL II

QUADRO II

Size of holdings	La taille des exploitations	Dimensione delle aziende	Bedrijfsomvang	Dimensão das explorações
A. Physical size of holdings	A. La taille physique des exploitations	A. Dimensione fisica delle aziende	A. Fysieke bedrijfsomvang	A. Dimensão física das explorações
Less than	moins de	Meno di	Minder dan, kleiner dan	Menos de
From 2 to less than and over	de 2 à moins de et plus	Da 2 a meno di e più	2 of meer, doch minder dan en meer, en groter	De 2 a menos de e mais
Distribution of holdings by size class of AA	Répartition des exploitations par classes de SAU	Distribuzione delle aziende per classe di SAU	Verdeling van de bedrijven naar OC (grootteklassen)	Distribuição das explorações pelas classes de SAU
Distribution of holdings by Member State	Répartition des exploitations par État membre	Distribuzione delle aziende per Stati membri	Verdeling van de bedrijven naar Lid-Staat	Distribuição das explorações por Estados-membros
Total	Total	Totale	Totaal	Total
Size of holdings	La taille des exploitations	Dimensione delle aziende	Bedrijfsomvang	Dimensão das explorações
B. Economic size of holdings	B. La taille économique des exploitations	B. Dimensione economica delle aziende	B. Economische bedrijfsomvang	B. Dimensão económica das explorações
Distribution of holdings	Répartition des exploitations	Distribuzione delle aziende	Verdeling van de bedrijven	Distribuição das explorações
Distribution of holdings by size class of ESU	Répartition des exploitations par classes de UDE	Distribuzione delle aziende per classe di UDE	Verdeling van de bedrijven naar EGE (grootteklassen)	Distribuição das explorações por classes de UDE
Distribution of holdings by Member State	Répartition des exploitations par État membre	Distribuzione delle aziende per Stati membri	Verdeling van de bedrijven naar Lid-Staat	Distribuição das explorações pelos Estados-membros
C. Average AA of holdings	C. SAU moyenne des exploitations	C. SAU media delle aziende	C. Gemiddelde OC van de bedrijven	C. SAU média das explorações
General AA average	SAU moyenne de toutes les exploitations	SAU media di tutte le aziende	Gemiddelde OC van alle bedrijven	SAU média do total das explorações
Average AA of holdings with	SAU moyenne des exploitations ayant	SAU media delle aziende con	Gemiddelde OC van bedrijven met	SAU média das explorações com
Average AA of holdings by holder's work time	SAU moyenne des exploitations selon le temps de travail de l'exploitant	SAU media delle aziende secondo il tempo di lavoro del conduttore	Gemiddelde OC van de bedrijven naar arbeidstijd van het bedrijfshoofd	SAU média das explorações em função do tempo de trabalho do empresário agrícola
Average AA of holdings by holder's age	SAU moyenne des exploitations selon l'âge de l'exploitant	SAU media delle aziende secondo l'età del conduttore	Gemiddelde OC van de bedrijven naar leeftijd van het bedrijfshoofd	SAU média das explorações em função da idade do empresário agrícola

ES	DA	DE	GR
SAU media de las explotaciones según su orientación técnico-económica principal	Gennemsnitligt ULA af bedrifterne efter hoveddriftsform	durchschnittliche LF der Betriebe nach ihrer betriebswirtschaftlichen Hauptausrichtung	Μέση ΧΓΕ των εκμεταλλεύσεων σύμφωνα με τον κύριο τεχνικοοικονομικό προσανατολισμό
Explotaciones en las que el titular es también jefe de la explotación	Bedrifter, hvor bedriftsindehaveren også er driftsleder	Betriebe, deren Inhaber zugleich Betriebsleiter ist	Εκμεταλλεύσεις των οποίων ο κάτοχος είναι συγχρόνως και αρχηγός της εκμετάλλευσης
Explotaciones en las que el tiempo trabajado por el titular es superior a cero D. Dimensión económica media de las explotaciones (en UDE) según su orientación técnico-económica principal	Bedrifter, hvor bedriftsindehaverens arbejdstid er større end nul D. Gennemsnitlig økonomisk størrelse af bedrifterne (i ESE) efter hoveddriftsform	Betriebe mit einer Arbeitszeit des Betriebsinhabers von mehr als 0 D. Durchschnittliche wirtschaftliche Betriebsgröße (in EGE) nach der betriebswirtschaftlichen Hauptausrichtung	Εκμεταλλεύσεις στις οποίες ο χρόνος εργασίας του κατόχου είναι πάνω από μηδέν Δ. Μέσο οικονομικό μέγεθος των εκμεταλλεύσεων (σε ΕΜ) σύμφωνα με τον κύριο τεχνικοοικονομικό προσανατολισμό τους
total de explotaciones	samtlige bedrifter	Betriebe insgesamt	Σύνολο των εκμεταλλεύσεων
CUADRO III	TABEL III	TABELLE III	ΠΙΝΑΚΑΣ III
Tierras arables A. Importancia de las tierras arables	Agerjord A. Mængden af agerjord	Ackerbau A. Anteil der Ackerflächen	Αροτραία γη Α. Μεγέθη της αροτραίας γης
Número total de explotaciones	Samlet antal bedrifter	Betriebe insgesamt	Συνολικός αριθμός εκμεταλλεύσεων
Número de explotaciones con tierras arables SAU de explotaciones con tierras arables Superficie en tierras arables B. Distribución (en %) de las explotaciones según su superficie en ciertos cultivos de tierras arables	Antallet af bedrifter med agerjord ULA af bedrifterne med agerjord Areal med agerjord B. Opdeling (i %) af bedrifterne efter deres areal med visse agerjordkulturer	Anzahl der Betriebe mit Ackerflächen LF-der Betriebe mit Ackerflächen LF-Ackerflächen B. Verteilung (in %) der Betriebe nach ihrer Fläche mit bestimmten Ackerbaukulturen	Αριθμός εκμεταλλεύσεων με αροτραία γη ΧΓΕ των εκμεταλλεύσεων με αροτραία γη Έκταση που καλύπτει η αροτραία γη B. Κατανομή (%) των εκμεταλλεύσεων σύμφωνα με την έκταση που καλύπτουν ορισμένες καλλιέργειες αροτραίων γαίων Δημητριακά, πατάτες, ζαχχαρότευτλα
Cereales, patatas, remolacha azucarera	Korn, kartofler, sukkerroer	Getreide, Kartoffe, Zuckerrüben	Δημητριακά, πατάτες, ζαχχαρότευτλα
CUADRO IV	TABEL IV	TABELLE IV	ΠΙΝΑΚΑΣ IV
A. Importancia de los cultivos permanentes Número de explotaciones con cultivos permanentes SAU de las explotaciones con cultivos permanentes Superficie en cultivos permanentes B. Distribución (en %) de las explotaciones según su superficie en ciertos cultivos permanentes	A. Mængden af flerårige kulturer Antallet af bedrifter med flerårige kulturer ULA af bedrifterne med flerårige kulturer Areal med flerårige kulturer B. Opdeling (i %) af bedrifterne efter deres areal med visse flerårige kulturer	A. Bedeutung der Dauerkulturen Anzahl der Betriebe mit Dauerkulturen LF der Betriebe mit Dauerkulturen Fläche der Dauerkulturen B. Verteilung (in %) der Betriebe nach ihrer mit bestimmten Dauerkulturen bebauten Fläche	A. Μεγέθη των μόνιμων καλλιεργειών Αριθμός των εκμεταλλεύσεων με μόνιμες καλλιέργειες ΧΓΕ των εκμεταλλεύσεων με μόνιμες καλλιέργειες Έκταση που καλύπτεται με μόνιμες καλλιέργειες B. Κατανομή (%) των εκμεταλλεύσεων σύμφωνα με την έκταση που καλύπτουν ορισμένες μόνιμες καλλιέργειες
Plantaciones de árboles frutales y de bayas Viñas	Plantager med frugttræer og -buske Vinmarker	Baumobst- und Beerenobstanlagen Rebanlagen	Φυτείες καρποφόρων δένδρων και θάμνων με σαρκώδεις καρπούς Αμπελώνες
CUADRO V	TABEL V	TABELLE V	ΠΙΝΑΚΑΣ V
Cultivos de invernadero A. Importancia de los cultivos de invernadero Número de explotaciones con invernaderos utilizados Superficie de base de los invernaderos utilizados B. Distribución (en %) de las explotaciones según su superficie en cultivos de invernadero	Kulturer under glas A. Mængden af kulturer under glas Antallet af bedrifter med udnyttede drivhuse Basisareal af udnyttede drivhuse B. Opdeling (i %) af bedrifterne efter deres areal med kulturer under glas	Kulturen unter Glas A. Bedeutung der Kulturen unter Glas Anzahl der Betriebe mit genutzten Gewächshäusern Grundfläche der genutzten Gewächshäuser B. Verteilung (in %) der Betriebe nach ihrer mit Kulturen unter Glas bebauten Fläche	Καλλιέργειες σε θερμοκήπια Α. Μεγέθη των καλλιεργειών σε θερμοκήπια Αριθμός εκμεταλλεύσεων με χρησιμοποιούμενα θερμοκήπια Επιφάνεια βάσης που καλύπτεται με χρησιμοποιούμενα θερμοκήπια B. Κατανομή (%) των εκμεταλλεύσεων σύμφωνα με την έκτασή τους που καλύπτουν καλλιέργειες σε θερμοκήπια

EN	FR	IT	NL	PT
Average AA of holdings by principal type of farming	SAU moyenne des exploitations selon leur orientation technico-économique principale	SAU media delle aziende secondo l'orientamento tecnico-economico principale	Gemiddelde OC van de bedrijven naar hoofdproduktierichting	SAU média das explorações em função da sua principal orientação técnico-económica
Holdings where the holder is also manager	Exploitations où l'exploitant est aussi chef d'exploitation	Aziende il cui conduttore è anche capoazienda	Bedrijven waarvan het bedrijfs- hoofd tevens bedrijfsleider is	Explorações agrícolas onde o proprietário exerce igualmente as funções de chefe da exploração
Holdings where time worked by holder is greater than zero	Exploitations où l'exploitant a un temps de travail supérieur à zéro	Aziende in cui il tempo lavorato prestato dal conduttore è superiore a zero	Bedrijven waar de arbeidstijd van het bedrijfshoofd meer dan nul bedraagt	Explorações agrícolas onde o tempo de trabalho do proprietário é superior a zero
D. Average economic size of holdings (in ESU) by principal type of farming	D. Dimension économique moyenne des exploitations (en UDE) selon leur orientation technico-économique principale	D. Dimensione economica media delle aziende (in UDE) secondo l'orientamento tecnico-economico principale	D. Gemiddelde economische bedrijfsomvang (in EGE) naar hoofdproduktierichting	D. Dimensão económica média das explorações (em UDE) em função da sua principal orientação técnico-económica
All holdings	Ensemble des exploitations	Insieme delle aziende	Alle bedrijven	Conjunto das explorações
TABLE III	TABLEAU III	TAVOLA III	TABEL III	QUADRO III
Arable land	Les terres arables	Seminativi	Bouwland	Terras aráveis
A. Significance of arable land	A. L'importance des terres arables	A. Rilevanza dei seminativi	A. Betekenis van het bouwland	A. Importância das terras aráveis
Total number of holdings	Nombre total d'exploitations	Numero complessivo di aziende	Totaal aantal bedrijven	Número total de explorações
Number of holdings with arable land	Nombre d'exploitations ayant des terres arables	Numero di aziende con seminativi	Aantal bedrijven met bouwland	Número de explorações com terras aráveis
AA of holdings with arable land	SAU des exploitations ayant des terres arables	SAU delle aziende con seminativi	OC van bedrijven met bouwland	SAU das explorações com terras aráveis
Area under arable land	Superficie en terres arables	Superficie in seminativi	Oppervlakte bouwland	Área das terras aráveis
B. Distribution (in %) of holdings by area under selected arable land crops	B. Répartition (en %) des exploitations selon leur superficie en certaines cultures de terres arables	B. Distribuzione (in %) delle aziende secondo la superficie a determinate coltivazioni di seminativi	B. Verdeling (in %) van de bedrijven naar oppervlakte met geselecteerde gewassen op bouwland	B. Distribuição (em %) das explorações em função da sua área em determinadas culturas de terras aráveis
Cereals, potatoes, sugar beet	Céréales, pommes de terre, betteraves sucrières	Cereali, patate, barbabietole da zucchero	Granen, aardappelen, suikerbieten	Cereais, batatas, beterraba açucareira
TABLE IV	TABLEAU IV	TAVOLA IV	TABEL IV	QUADRO IV
A. Significance of permanent crops	A. L'importance des cultures permanentes	A. Rilevanza delle coltivazioni permanenti	A. Betekenis van de meerjarige cultures	A. Importância das culturas permanentes
Number of holdings with permanent crops	Nombre d'exploitations ayant des cultures permanentes	Numero di aziende con coltivazioni permanenti	Aantal bedrijven met meerjarige cultures	Número de explorações com culturas permanentes
AA of holdings with permanent crops	SAU des exploitations ayant des cultures permanentes	SAU delle aziende con coltivazioni permanenti	OC van bedrijven met meerjarige cultures	SAU das explorações com culturas permanentes
Area under permanent crops	Superficie en cultures permanentes	Superficie a coltivazioni permanenti	Oppervlakte met meerjarige cultures	Área com culturas permanentes
B. Distribution (in %) of holdings by area under selected permanent crops	B. Répartition (en %) des exploitations selon leur superficie en certaines cultures permanentes	B. Distribuzione (in %) delle aziende secondo la superficie a determinate coltivazioni permanenti	B. Verdeling (in %) van de bedrijven naar oppervlakte met geselecteerde meerjarige cultures	B. Distribuição (em %) das explorações em função da área de determinadas culturas permanentes:
Fruit and berry plantations	Plantations d'arbres fruitiers et baies	Frutteti e piantagioni di bacche	Fruittbomen en bessen	Plantações de árvores de fruto e de bagas
Vineyards	Vignes	Vigneti	Wijngaarden	Vinhas
TABLE V	TABLEAU V	TAVOLA V	TABEL V	QUADRO V
Crops under glass	Les cultures sous verre	Coltivazioni sotto vetro	Teelten onder glas	Culturas em estufa
A. Significance of crops under glass	A. L'importance des cultures sous verre	A. Rilevanza delle coltivazioni sotto vetro	A. Betekenis van de teelten onder glas	A. Importância das culturas em estufa
Number of holdings with greenhouses in use	Nombre d'exploitations ayant des serres utilisées	Numero di aziende con serre utilizzate	Aantal bedrijven met staand glas in gebruik	Número de explorações com estufas em utilização
Ground area covered by greenhouses in use	Superficie de base des serres utilisées	Superficie di base delle serre utilizzate	Grondoppervlakte onder staand glas	Área de base das estufas utilizadas
B. Distribution (in %) of holdings according to area under glass	B. Répartition (en %) des exploitations selon leur superficie en cultures sous verre	B. Distribuzione (in %) delle aziende secondo la superficie delle coltivazioni sotto vetro	B. Verdeling (in %) van de bedrijven naar oppervlakte teelten onder staand glas	B. Distribuição (em %) das explorações em função da área de culturas em estufa

ES	DA	DE	GR
----	----	----	----

CUADRO VI

Bovinos
A. Importancia de la cría de bovinos

B. Distribución (en %) de las explotaciones según el número de ciertos bovinos

Total bovinos
Ninguno, ninguna

Vacas lecheras

Otras vacas

C. Bovinos, SAU y superficies forrajeras

Distribución (en %) de las explotaciones con bovinos según la SAU

Bovinos y SAU
Número total de bovinos

SAU de las explotaciones con bovinos

SAU media por animal

Bovinos y superficies forrajeras

Superficies forrajeras de las explotaciones con bovinos

Superficie forrajera media por animal

TABEL VI

Hornkvæg
A. Mængden af hornkvæg

B. Opdeling (i %) af bedrifterne efter mængden af visse arter af hornkvæg

Hornkvæg i alt

Ingen, intet

Malkekøer

Andre køer

C. Hornkvæg, ULA og arealer med foderplanter

Opdeling (i %) af bedrifter med hornkvæg efter ULA

Hornkvæg og ULA
Samlet mængde af hornkvæg

ULA af bedrifterne med hornkvæg

Gennemsnitligt ULA pr. dyr

Hornkvæg og arealer med foderplanter

Arealer med foderplanter i bedrifter med hornkvæg

Gennemsnitligt areal med foderplanter pr. dyr

TABELLE VI

Rinder
A. Bedeutung der Rinderzucht

B. Verteilung (in %) der Betriebe nach der Anzahl bestimmter Rinder

Rinder insgesamt

Keine(s)

Milchkühe

Andere Kühe

C. Rinder, LF und für den Futterbau genutzte Flächen

Verteilung (in %) der Betriebe mit Rinderhaltung nach der LF

Rinder und LF
Rinder insgesamt

LF der Betriebe mit Rindviehhaltung

Durchschnittliche LF je Tier

Rinder und für den Futterbau genutzte Flächen

Für den Futterbau genutzte Flächen der Betriebe mit Rindviehhaltung

Durchschnittliche für den Futterbau genutzte Fläche je Rind

ΠΙΝΑΚΑΣ VI

Βοοειδή
Α. Μεγέθη για την εκτροφή βοοειδών

Β. Κατανομή (%) των εκμεταλλεύσεων σύμφωνα με τον αριθμό ορισμένων εκτρεφόμενων βοοειδών

Βοοειδή (σύνολο)

Ουδέν

Γαλακτοπαραγωγικές αγελάδες

Λοιπές αγελάδες

Γ. Βοοειδή, ΧΓΕ και καλλιέργειες κτηνοτροφικών φυτών

Κατανομή (%) των εκμεταλλεύσεων που εκτρέφουν βοοειδή σύμφωνα με τη ΧΓΕ

Βοοειδή και ΧΓΕ

Συνολικός αριθμός βοοειδών

ΧΓΕ των εκμεταλλεύσεων που εκτρέφουν βοοειδή

Μέση ΧΓΕ ανά ζώο

Βοοειδή και καλλιέργειες κτηνοτροφικών φυτών

Εκτάσεις με καλλιέργειες κτηνοτροφικών φυτών των εκμεταλλεύσεων που εκτρέφουν βοοειδή

Μέση έκταση με καλλιέργειες κτηνοτροφικών φυτών ανά ζώο

CUADRO VII

Otros animales
A. Importancia de otros animales

B. Distribución (en %) de las explotaciones según el número de ciertos animales

Ovinos

Porcinos

Pollos de carne

Ponedoras

C. Distribución (en %) de las explotaciones con ciertos animales según la SAU

Ovinos

SAU media por animal

Superficies forrajeras de las explotaciones con ovinos

Superficie forrajera media por animal

Porcinos

Pollos de carne

SAU media por 1 000 animales

Ponedoras

TABEL VII

Andre dyr
A. Mængden af andre dyr

B. Opdeling (i %) af bedrifterne efter antallet af visse dyr

Får

Svin

Fedekyllinger

Læggehøns

C. Opdeling (i %) af bedrifter med visse dyr efter deres ULA

Får

Gennemsnitligt ULA pr. dyr

Arealer med foderplanter i bedrifter med får

Gennemsnitligt areal med foderplanter pr. dyr

Svin

Fedekyllinger

Gennemsnitligt ULA pr. 1 000 dyr

Læggehøns

TABELLE VII

Andere Tiere
A. Anteil der anderen Tiere

B. Verteilung (in %) der Betriebe nach Stückzahl bestimmter Tiere

Schafe

Schweine

Masthähnchen

Legehennen

C. Verteilung (in %) der Betriebe mit bestimmten Tieren nach ihrer LF

Schafe

Durchschnittliche LF je Tier

Für den Futterbau genutzte Flächen der Betriebe mit Schafen

Für den Futterbau genutzte Fläche je Tier

Schweine

Masthähnchen

Durchschnittliche LF pro 1 000 Tiere

Legehennen

ΠΙΝΑΚΑΣ VII

Λοιπά ζώα
Α. Μεγέθη για την εκτροφή των λοιπών ζώων

Β. Κατανομή (%) των εκμεταλλεύσεων σύμφωνα με τον αριθμό ορισμένων εκτρεφόμενων ζώων

Προβατοειδή

Χοιροειδή

Κοτόπουλα κρεατοπαραγωγής

Ωτόκες όρνιθες

Γ. Κατανομή (%) των εκμεταλλεύσεων που εκτρέφουν ορισμένα ζώα, σύμφωνα με τη ΧΓΕ τους

Προβατοειδή

Μέση ΧΓΕ ανά ζώο

Εκτάσεις με καλλιέργειες κτηνοτροφικών φυτών των εκμεταλλεύσεων που εκτρέφουν προβατοειδή

Μέση έκταση με καλλιέργειες κτηνοτροφικών φυτών ανά ζώο

Χοιροειδή

Κοτόπουλα κρεατοπαραγωγής

Μέση ΧΓΕ ανά 1 000 ζώα

Ωτόκες όρνιθες

CUADRO VIII

Orientación técnico-económica de las explotaciones

TABEL VIII

Bedrifternes driftsform

TABELLE VIII

Betriebswirtschaftliche Ausrichtung der Betriebe

ΠΙΝΑΚΑΣ VIII

Τεχνικοοικονομικός προσανατολισμός των εκμεταλλεύσεων

EN	FR	IT	NL	PT
----	----	----	----	----

TABLE VI

Bovine animals
A. Significance of bovine animals
B. Distribution (in %) of holdings by number of selected bovine animals

Bovine animals (total)
None
Dairy cows
Other cows
C. Bovine animals, AA, fodder crops and grass

TABLEAU VI

Les bovins
A. L'importance de l'élevage de bovins
B. Répartition (en %) des exploitations selon le nombre de certains bovins

Bovins, total
Aucun, aucune
Vaches laitières
Autres vaches
C. Bovins, SAU et superficies fourragères

TAVOLA VI

Bovini
A. Rilevanza dell'allevamento di bovini
B. Distribuzione (in %) delle aziende secondo il numero di determinati bovini

Totale dei bovini
Nessuno, nessuna
Vacche da latte
Altre vacche
C. Bovini, SAU e superfici foraggere

TABEL VI

Runderen
A. Betekenis van runderen
B. Verdeling (in %) van de bedrijven naar aantal geselecteerde runderen

Runderen, totaal
Geen
Melkkoeien
Andere koeien
C. Runderen, OC en oppervlakte voedergewassen en gras

QUADRO VI

Bovinos
A. Importância da criação de bovinos
B. Distribuição (em %) das explorações em função do número de certas variedades de bovinos
Total de bovinos
Nenhum, nenhuma
Vacas leiteiras
Outras vacas
C. Bovinos, SAU e áreas forrageiras

Distribution (in %) of holdings with bovine animals by AA

Répartition (en %) des exploitations ayant des bovins selon la SAU

Distribuzione (in %) delle aziende con bovini secondo la SAU

Verdeling (in %) van de bedrijven met runderen naar OC

Distribuição (em %) das explorações com bovinos em função da SAU

Bovine animals and AA
Total number of bovine animals

Bovins et SAU
Nombre total de bovins

Bovini e SAU
Numero complessivo di bovini

Runderen en OC
Totaal aantal runderen

Bovinos e SAU
Número total de bovinos

AA of holdings with bovine animals
Average AA by animal

SAU des exploitations ayant des bovins
SAU moyenne par animal

SAU delle aziende con bovini
SAU media per capo

OC van bedrijven met runderen
Gemiddelde OC per dier

SAU das explorações com bovinos
SAU média por animal

Bovine animals, fodder crops and grass
Area under fodder crops and grass of holdings with bovine animals
Average area under fodder crops and grass by animal

Bovins et superficies fourragères
Superficies fourragères des exploitations ayant des bovins

Superficie fourragère moyenne par animal

Bovini e superfici foraggere
Superfici foraggere delle aziende con bovini

Superficie foraggera media per animale

Runderen en oppervlakte voedergewassen en gras
Oppervlakte voedergewassen en gras op bedrijven met runderen

Gemiddelde oppervlakte voedergewassen en gras per dier

Bovinos e áreas forrageiras
Áreas forrageiras das explorações em bovinos

Área forrageira média por animal

TABLE VII

Other animals
A. Significance of other animals
B. Distribution (in %) of holdings by number of selected animals
Sheep
Pigs
Table fowl
Laying hens
C. Distribution (in %) of holdings with selected animals by AA
Sheep
Average AA by animal
Area under fodder crops and grass of holdings with sheep

Average area under fodder crops and grass by animal
Pigs
Table fowl
Average AA per 1 000 animals

Laying hens

TABLEAU VII

Les autres animaux
A. L'importance des autres animaux
B. Répartition (en %) des exploitations selon le nombre de certains animaux
Ovins
Porcins
Poulets de chair
Poules pondeuses
C. Répartition (en %) des exploitations ayant certains animaux selon leur SAU
Ovins
SAU moyenne par animal
Superficies fourragères des exploitations ayant des ovins

Superficie fourragère moyenne par animal
Porcins
Poulets de chair
SAU moyenne pour 1 000 animaux

Poules pondeuses

TAVOLA VII

Altri animali
A. Rilevanza degli altri animali
B. Distribuzione (in %) delle aziende secondo il numero di determinati animali
Ovini
Suini
Polli da carne
Galline da uova
C. Distribuzione (in %) delle aziende con determinati animali secondo la SAU
Ovini
SAU media per animale
Superfici foraggere delle aziende con ovini

Superficie foraggera media per animale
Suini
Polli da carne
SAU media per 1 000 animali

Galline da uova

TABEL VII

Andere dieren
A. Betekenis van de andere dieren
B. Verdeling (in %) van de bedrijven naar aantal geselecteerde dieren
Schapen
Varkens
Mesthoenders
Leghennen
C. Verdeling (in %) van de bedrijven met geselecteerde dieren naar OC
Schapen
Gemiddelde OC per dier
Oppervlakte voedergewassen en gras op bedrijven met schapen

Gemiddelde oppervlakte voedergewassen en gras per dier
Varkens
Mesthoenders
Gemiddelde OC per 1 000 dieren

Leghennen

QUADRO VII

Outros animais
A. Importância dos outros animais
B. Distribuição (em %) das explorações em função do número de determinados animais
Ovinos
Porcinos
Frangos
Galinhas poedeiras
C. Distribuição (em %) das explorações com determinados animais em função da SAU
Ovinos
SAU por animal
Áreas forrageiras das explorações com ovinos

Área forrageira média por animal
Porcinos
Frangos
SAU média por 1 000 animais

Galinhas poedeiras

TABLE VIII

Farm type of holdings

TABLEAU VIII

L'orientation technico-économique des exploitations

TAVOLA VIII

Orientamento tecnico-economico delle aziende

TABEL VIII

Produktierichting van de bedrijven

QUADRO VIII

Orientação técnico-económica das explorações

ES	DA	DE	GR
----	----	----	----

CUADRO IX

Mano de obra agrícola
Total mano de obra agrícola en UTA

Empresarios personas físicas

Empresarios jefes de explotación

Empresarios
Cónyuges
Mano de obra no familiar ocupada regularmente

Explotaciones con mano de obra agrícola no familiar ocupada irregularmente

Número de jornadas de trabajo
Distribución (en %) de la mano de obra según el tiempo de trabajo

Distribución (en %) de las explotaciones según el número total de UTA

Distribución (en %) de las explotaciones según la edad del empresario

En las explotaciones en las que el empresario es también jefe de explotación

En porcentaje del tiempo anual de trabajo anual de una persona a tiempo completo

TABEL IX

Landbrugets arbejdskraft
Landbrugets arbejdskraft i alt, i ÅAE

Bedriftsindehavere, der er fysiske personer
Bedriftsindehavere, der er driftsledere

Bedriftsindehavere
Ægtefæller
Fast fremmed arbejdskraft

Bedrifter med midlertidig fremmed arbejdskraft

Antallet af arbejdspladser
Opdeling (i %) af arbejdskraften efter arbejdstid

Opdeling (i %) af bedrifterne efter det samlede antal AAE

Opdeling (i %) af bedrifterne efter bedriftsindehaverens alder

I bedrifter, hvor bedriftsindehaveren ligeledes er driftsleder

Som procentdel af den årlige arbejdstid for en fuldtidsbeskæftiget person

TABELLE IX

Landwirtschaftliche Arbeitskräfte
Landwirtschaftliche Arbeitskräfte insgesamt in JAE

Betriebe mit natürlichen Personen als Inhaber
Betriebe, deren Inhaber zugleich Betriebsleiter ist

Inhaber
Ehegatten
Regelmäßig beschäftigte familienfremde Arbeitskräfte

Betriebe mit nicht regelmäßig beschäftigten familienfremden Arbeitskräften

Zahl der Arbeitstage
Verteilung (in %) der Arbeitskräfte nach Arbeitszeit

Verteilung (in %) der Betriebe nach JAE insgesamt

Verteilung der Betriebe (in %) nach Alter des Betriebsinhabers

In den Betrieben, deren Betriebsinhaber gleichzeitig Betriebsleiter ist

In % der Jahresarbeitszeit einer vollzeitlich beschäftigten Person

ΠΙΝΑΚΑΣ IX

Γεωργικό εργατικό δυναμικό
Συνολικό γεωργικό εργατικό δυναμικό, σε ΕΜΕ

Κάτοχοι εκμεταλλεύσεων που είναι φυσικά πρόσωπα

Κάτοχοι-αρχηγοί γεωργικών εκμεταλλεύσεων

Κάτοχοι γεωργικών εκμεταλλεύσεων Σύζυγοι

Μη οικογενειακό εργατικό δυναμικό που απασχολείται τακτικά

Εκμεταλλεύσεις με μη οικογενειακό γεωργικό εργατικό δυναμικό που δεν απασχολείται τακτικά

Αριθμός ημερών εργασίας
Κατανομή (%) του εργατικού δυναμικού σύμφωνα με το χρόνο εργασίας

Κατανομή (%) των εκμεταλλεύσεων σύμφωνα με το συνολικό αριθμό των ΕΜΕ

Κατανομή (%) των εκμεταλλεύσεων σύμφωνα με την ηλικία του κατόχου της εκμετάλλευσης

Εκμεταλλεύσεις όπου ο κάτοχος είναι και αρχηγός της εκμετάλλευσης

Ποσοστό του ετήσιου χρόνου εργασίας ενός εργαζομένου με πλήρη απασχόληση

CUADRO X

Actividad doble
A. Del empresario que es también jefe de explotación

Número de empresarios jefes de explotación

Número de empresarios con otra actividad lucrativa

Proporción de empresarios con otra actividad lucrativa

Proporción de empresarios con otra actividad lucrativa según

— el tamaño de la explotación
— La dimensión económica de la explotación
— edad
— menos de 35 años
— el tiempo de trabajo en la explotación
— 65 años y más

B. De los miembros de la familia del empresario
Total de cónyuges

Número de cónyuges con otra actividad lucrativa

Proporción de cónyuges con otra actividad lucrativa

Proporción de cónyuges con otra actividad lucrativa según

TABEL X

Dobbelt beskæftigelse
A. Hos bedriftsindehavere, der ligeledes er bedriftsledere

Antallet af bedriftsindehavere, der ligeledes er driftsledere

Antallet af bedriftsindehavere, der har en anden erhvervsvirksomhed

Procentdel af bedriftsindehaverne, der har en anden erhvervsvirksomhed

Procentdel af bedriftsindehaverne, der har en anden erhvervsvirksomhed, efter

— bedriftens størrelse
— bedriftens økonomiske størrelse

— alder
— under 35 år
— arbejdstid på bedriften

— 65 år og derover

B. Hos medlemmer af bedriftsindehaverens familie
Samlet antal ægtefæller

Antallet af ægtefæller med en anden erhvervsvirksomhed

Procentdel af ægtefællerne, der har en anden erhvervsvirksomhed

Procentdel af ægtefællerne, der har en anden erhvervsvirksomhed, efter

TABELLE X

Doppelbeschäftigung
A. des Betriebsinhabers, der gleichzeitig Betriebsleiter ist

Zahl der Betriebsinhaber, die gleichzeitig Betriebsleiter sind

Zahl der Betriebsinhaber mit anderer Erwerbstätigkeit

Anteil der Betriebsinhaber mit anderer Erwerbstätigkeit

Anteil der Betriebsinhaber mit anderer Erwerbstätigkeit nach

— Betriebsgröße
— wirtschaftlicher Betriebsgröße

— Alter
— unter 35 Jahren
— Arbeitszeit im Betrieb

— mindestens 65 Jahre

B. Familienmitglieder des Betriebsinhabers
Gesamtzahl der Ehegatten

Zahl der Ehegatten mit anderer Erwerbstätigkeit

Anteil der Ehegatten mit anderer Erwerbstätigkeit

Anteil der Ehegatten mit anderer Erwerbstätigkeit nach

ΠΙΝΑΚΑΣ X

Διπλή δραστηριότητα

A. Του κατόχου εκμετάλλευσης που είναι συγχρόνως και αρχηγός της εκμετάλλευσης

Αριθμός των κατόχων εκμετάλλευσης που είναι συγχρόνως και αρχηγοί της εκμετάλλευσης

Αριθμός κατόχων εκμετάλλευσης με άλλη κερδοσκοπική δραστηριότητα

Αναλογία των κατόχων εκμεταλλεύσεων με άλλη κερδοσκοπική δραστηριότητα

Αναλογία των κατόχων εκμεταλλεύσεων με ΑΚΔ σύμφωνα με

— το μέγεθος της εκμετάλλευσης
— το οικονομικό μέγεθος της εκμετάλλευσης
— την ηλικία
— κάτω των 35
— το χρόνο εργασίας στην εκμετάλλευση
— 65 ετών και πάνω

B. Των μελών της οικογένειας του κατόχου εκμετάλλευσης

Συνολικός αριθμός συζύγων

Αριθμός συζύγων με άλλη κερδοσκοπική δραστηριότητα

Αναλογία συζύγων με άλλη κερδοσκοπική δραστηριότητα

Αναλογία συζύγων με άλλη κερδοσκοπική δραστηριότητα σύμφωνα με

EN	FR	IT	NL	PT
----	----	----	----	----

TABLE IX	TABLEAU IX	TAVOLA IX	TABEL IX	QUADRO IX
Farm labour force	La main-d'œuvre agricole	Manodopera agricola	Landbouwarbeidskrachten	Mão-de-obra agrícola
Total farm labour force, in AWU	Main-d'œuvre agricole totale, en UTA	Manodopera agricola complessiva, in ULA	Landbouwarbeidskrachten, totaal in AJE	Mão-de-obra agrícola total, em UTA
Holders: natural persons	Exploitants personnes physiques	Conduttori persone fisiche	Bedrijfshoofd natuurlijk persoon	Empresários agrícolas pessoas singulares
Holders: managers	Exploitants chefs d'exploitation	Conduttori capi azienda	Bedrijfshoofd tevens bedrijfsleider	Empresários agrícolas feitores
Holders	Exploitants	Conduttori	Bedrijfshoofden	Empresários agrícolas
Spouses	Conjoints	Coniugi	Echtgenoten/echtgenotes	Cônjuges
Non-family labour regularly employed	Main-d'œuvre non familiale occupée régulièrement	Manodopera non familiare occupata regolarmente	Regelmatig werkzame arbeidskrachten, niet-gezinsleden	Mão-de-obra não familiar empregada regularmente
Holdings with non-family workers not regularly employed	Exploitations employant de la main-d'œuvre agricole non familiale non occupée régulièrement	Azienda con manodopera agricola non familiare occupata non regolarmente	Bedrijven met niet-regelmatig werkzame arbeidskrachten, niet-gezinsleden	Explorações que empregam mão-de-obra agrícola não familiar não empregada regularmente
Number of working days	Nombre de journées de travail	Numero di giornate di lavoro	Aantal werkdagen	Número de dias de trabalho
Distribution (in %) of the labour force by work time	Répartition (en %) de la main-d'œuvre selon le temps de travail	Distribuzione (in %) della manodopera secondo il tempo di lavoro	Verdeling (in %) van de arbeidskrachten naar arbeidstijd	Distribuição (em %) de mão-de-obra em função do tempo de trabalho
Distribution (in %) of holdings by total annual work units	Répartition (en %) des exploitations selon le nombre total de UTA	Distribuzione (in %) delle aziende secondo il numero complessivo di ULA	Verdeling (in %) van de bedrijven naar totaal aantal AJE	Distribuição (em %) das explorações em função do número total de UTA
Distribution (in %) of holdings by age class of holder	Répartition (en %) des exploitations selon l'âge de l'exploitant	Distribuzione (in %) delle aziende secondo l'età del conduttore	Verdeling (in %) van de bedrijven naar leeftijd van het bedrijfshoofd	Distribuição (em %) das explorações em função da idade do empresário agrícola
Holdings where the holder is also the manager	Dans les exploitations où l'exploitant est aussi chef d'exploitation	Aziende nelle quali il conduttore è anche capoazienda	Bedrijven waar het bedrijfshoofd tevens bedrijfsleider is	Explorações em que o empresário agrícola é também o feitor
Percentage of annual time worked by a full-time worker	En pourcentage du temps annuel de travail d'une personne à temps complet	In percentuale rispetto al lavoro annuo di una persona occupata a tempo pieno	In % van de jaarlijkse arbeidstijd van een werknemer met een volledige dagtaak	Percentagem do tempo anual de trabalho de um trabalhador a tempo inteiro
TABLE X	TABLEAU X	TAVOLA X	TABEL X	QUADRO X
Dual activity	La double activité	Doppia attività	Twee activiteiten	Dupla actividade
A. Of holder who is also manager	A. De l'exploitant qui est aussi chef d'exploitation	A. Del conduttore che è anche capoazienda	A. Van bedrijfshoofd die tevens bedrijfsleider is	A. Do empresário agrícola que é também feitor
Number of holders who are also managers	Nombre d'exploitants chefs d'exploitation	Numero di conduttori che sono anche capi azienda	Aantal bedrijfshoofden, tevens bedrijfsleider	Número de empresários agrícolas que também são feitores
Number of holders with other gainful activity	Nombre d'exploitants ayant une autre activité lucrative	Numero di conduttori con un'altra attività lucrativa	Aantal bedrijfshoofden met een andere winstgevende werkzaamheid	Número de empresários agrícolas com uma outra actividade lucrativa
Proportion of holders with other gainful activity	Proportion d'exploitants ayant une autre activité lucrative	Ripartizione dei conduttori con un'altra attività lucrativa	Aandeel van de bedrijfshoofden met een AWW	Proporção de empresários agrícolas com uma outra actividade lucrativa
Proportion of holders with other gainful activity by:	Proportion d'exploitants ayant une AAL selon	Conduttori con un'altra attività lucrativa ripartiti secondo:	Aandeel van de bedrijfshoofden met een AWW naar	Proporção de empresários agrícolas com uma OAL em função de:
— size of holding	— la taille de l'exploitation	— la dimensione dell'azienda	— bedrijfsomvang	— dimensão da exploração
— economic size of holding	— la dimension économique de l'exploitation	— la dimensione economica dell'azienda	— economische bedrijfsomvang	— dimensão económica da exploração
— age	— l'âge	— l'età	— leeftijd	— idade
— less than 35	— moins de 35 ans	— meno di 35 anni	— tot 35 jaar	— menos de 35 anos
— work time on the holding	— le temps de travail sur l'exploitation	— il tempo di lavoro nell'azienda	— arbeidstijd op het bedrijf	— tempo de trabalho na exploração
— 65 and over	— 65 ans et plus	— 65 anni e più	— 65 jaar en ouder	— 65 anos e mais
B. Of members of holder's family	B. Des membres de la famille de l'exploitant	B. Dei membri della famiglia del conduttore	B. Van leden van het gezin van het bedrijfshoofd	B. Membros da família do empresário agrícola
Total number of spouses	Nombre total de conjoints	Numero complessivo di congiunti	Totaal aantal echtgenoten/echtgenotes	Número total de cônjuges
Number of spouses with other gainful activity	Nombre de conjoints ayant une autre activité lucrative	Numero di congiunti con altre attività lucrative	Aantal echtgenoten/echtgenotes met een AWW	Número de cônjuges com outra actividade lucrativa
Proportion of spouses with other gainful activity	Proportion de conjoints ayant une autre activité lucrative	Ripartizione dei congiunti con un'altra attività lucrativa	Aandeel van de echtgenoten/echtgenotes met een AWW	Proporção dos cônjuges com outra actividade lucrativa
Proportion of spouses with other gainful activity by:	Proportion de conjoints ayant une AAL selon	Ripartizione dei congiunti con un'altra attività lucrativa secondo:	Aandeel van de echtgenoten/echtgenotes met een AWW naar	Proporção de cônjuges com uma DAL em função de:

ES	DA	DE	GR
----	----	----	----

<ul style="list-style-type: none"> — el tamaño de la explotación — la dimensión económica de la explotación — el tiempo de trabajo en la explotación 	<ul style="list-style-type: none"> — bedriftens størrelse — bedriftens økonomiske størrelse — arbejdstid på bedriften 	<ul style="list-style-type: none"> — Betriebsgröße — wirtschaftlicher Betriebsgröße — Arbeitszeit im Betrieb 	<ul style="list-style-type: none"> — το μέγεθος της εκμετάλλευσης — το οικονομικό μέγεθος της εκμετάλλευσης — το χρόνο εργασίας στην εκμετάλλευση
<p>Otros miembros de la familia del empresario Con otra actividad lucrativa</p>	<p>Andre medlemmer af bedriftsindehaverens familie Med anden erhvervsvirksomhed</p>	<p>Andere Familienmitglieder des Betriebsinhabers Mit anderer Erwerbstätigkeit</p>	<p>Άλλα μέλη της οικογένειας του κατόχου εκμετάλλευσης Με άλλη κερδοσκοπική δραστηριότητα</p>
<p>Y una actividad agrícola en una explotación con un MBS</p>	<p>Og landbrugsvirksomhed på en bedrift med SDB</p>	<p>Und Erwerbstätigkeit in der Landwirtschaft in einem Betrieb mit einem Standarddeckungsbeitrag</p>	<p>Και μια γεωργική δραστηριότητα σε εκμεταλλεύσεις με TAK</p>

CUADRO XI

TABEL XI

TABELLE XI

ΠΙΝΑΚΑΣ XI

<p>Zonas desfavorecidas Total SAU SAU media por explotación MBS medio por explotación</p>	<p>Ugunstigt stillede områder ULA i alt Gennemsnitligt ULA pr. bedrift Gennemsnitligt SDB pr. bedrift</p>	<p>Benachteiligte Gebiete LF insgesamt Durchschnittliche LF je Betrieb Durchschnittlicher Standarddeckungsbeitrag je Betrieb</p>	<p>Οι λιγότερο ευνοημένες περιοχές Σύνολο ΧΓΕ Μέση ΧΓΕ ανά εκμετάλλευση Μέσο TAK ανά εκμετάλλευση</p>
<p>Número de explotaciones situadas en zonas desfavorecidas</p>	<p>Antallet af bedrifter, der er beliggende i ugunstigt stillede områder</p>	<p>Anzahl der Betriebe in benachteiligten Gebieten</p>	<p>Αριθμός εκμεταλλεύσεων σε λιγότερο ευνοημένες περιοχές</p>
<p>Proporción de explotaciones situadas en zonas desfavorecidas</p>	<p>Procentdel af bedrifterne, der er beliggende i ugunstigt stillede områder</p>	<p>Anteil der Betriebe in benachteiligten Gebieten</p>	<p>Αναλογία εκμεταλλεύσεων σε λιγότερο ευνοημένες περιοχές</p>
<p>Número de explotaciones situadas en zonas de montaña Proporción de explotaciones situadas en zonas de montaña</p>	<p>Antallet af bedrifter, der er beliggende i bjergområder Procentdel af bedrifterne, der er beliggende i bjergområder</p>	<p>Anzahl der Betriebe in Berggebieten Anteil der Betriebe in Berggebieten</p>	<p>Αριθμός εκμεταλλεύσεων σε ορεινές περιοχές Αναλογία εκμεταλλεύσεων σε ορεινές περιοχές</p>
<p>Proporción de determinados cultivos y de cría de determinado ganado (en % de la superficie o del número de cabezas)</p> <p>— Situados en zonas desfavorecidas</p> <p>— Situados en zonas de montaña</p>	<p>Procentdel af visse kulturer og visse husdyrhold (i % af arealet eller af antallet af dyr)</p> <p>— beliggende i ugunstigt stillede områder</p> <p>— beliggende i bjergområder</p>	<p>Anteil bestimmter Anbaukulturen und Zuchtategorien (in Prozent der Fläche oder der Stückzahl)</p> <p>— in benachteiligten Gebieten</p> <p>— in Berggebieten</p>	<p>Αναλογία ορισμένων καλλιεργειών και ορισμένων εκτρεφόμενων ζώων (ως ποσοστό της έκτασης ή του αριθμού των ζώων)</p> <p>— σε λιγότερο ευνοημένες περιοχές</p> <p>— σε ορεινές περιοχές</p>
<p>tierras arables cereales praderas permanentes y pastizales</p>	<p>Agerjord Korn Vedvarende græsgange og engarealer</p>	<p>Ackerbauflächen Getreide Dauergrünland und Weiden</p>	<p>αροτραία γη δημητριακά μόνιμοι βασκότοποι και λειμώνες</p>
<p>cultivos permanentes viñas superficie de arbolado bovinos vacas lecheras ovinos caprinos porcinos aves de corral</p>	<p>Flerårige kulturer Vinmarker Skovbevokset areal Hornkvæg Malkekøer Får Geder Svin Fjerkræ</p>	<p>Dauerkulturen Rebflächen Waldflächen Rinder Milchkühe Schafe Ziegen Schweine Geflügel</p>	<p>μόνιμες καλλιεργείες αμπελώνες δασωμένες εκτάσεις βοοειδή γαλακτοπαραγωγικές αγελάδες προβατοειδή αγγοειδή χοιροειδή πουλερικά</p>

CUADRO XII

TABEL XII

TABELLE XII

ΠΙΝΑΚΑΣ XII

<p>Régimen de posesión Distribución de la SAU según el régimen de posesión:</p> <ul style="list-style-type: none"> — propiedad — arrendamiento — aparcería y otros 	<p>Besiddelsesform ULA efter besiddelsesform:</p> <ul style="list-style-type: none"> — bedrifter med eget areal — bedrifter med forpagtet areal — bedrifter med andre organisationsformer, f.eks. hvor forpagteren tilsvarende er del af produktionen 	<p>Besitzverhältnisse Verteilung der LF nach Besitzverhältnissen:</p> <ul style="list-style-type: none"> — Eigentümer — Pacht — Teilpacht und andere Besitzverhältnisse 	<p>Τύποι εκμεταλλεύσεων Κατανομή των ΧΓΕ κατά τύπους εκμεταλλεύσεων:</p> <ul style="list-style-type: none"> — ιδιοκαλλιέργεια — αγρομισθωση — επίμορτος αγροληψία ή άλλοι τύποι
<p>Parte de la SAU en propiedad según:</p> <ul style="list-style-type: none"> — el tamaño de la explotación — la dimensión económica de la explotación — el tiempo trabajado por el titular 	<p>ULA eget areal efter:</p> <ul style="list-style-type: none"> — bedriftens areal — bedriftsstørrelse — bedriftsindehaverens arbejdstid 	<p>Anteil der vom Eigentümer bewirtschafteten LF nach:</p> <ul style="list-style-type: none"> — Betriebsgröße — wirtschaftlicher Betriebsgröße — Arbeitszeit des Betriebsinhabers 	<p>Αναλογία ΧΓΕ με ιδιοκαλλιέργεια σύμφωνα με:</p> <ul style="list-style-type: none"> — το μέγεθος της εκμετάλλευσης — το οικονομικό μέγεθος της εκμετάλλευσης — το χρόνο εργασίας του κατόχου

EN	FR	IT	NL	PT
----	----	----	----	----

— size of holding	— la taille de l'exploitation	— la dimensione dell'azienda	— bedrijfsomvang	— dimensão da exploração
— economic size of holding	— la dimension économique de l'exploitation	— la dimensione economica dell'azienda	— economische bedrijfsomvang	— dimensão económica da exploração
— work time on the holding	— le temps de travail sur l'exploitation	— il tempo di lavoro nell'azienda	— arbeidstijd op het bedrijf	— tempo de trabalho na exploração
Other members of holder's family with other gainful activity	Autres membres de la famille de l'exploitant ayant une autre activité lucrative	Altri membri della famiglia del conduttore Con un'altra attività lucrativa	Andere leden van het gezin van het bedrijfshoofd met een andere winstgevende werkzaamheid	Outros membros da família do empresário agrícola com outra actividade lucrativa
And agricultural activity on holdings with SGM	et une activité agricole dans une exploitation ayant une MBS	Ed un'attività agricola in un'azienda con RLS	En landbouwwerkzaamheden op een bedrijf met een BSS	E uma actividade agrícola numa exploração com MBS

TABLE XI

TABLEAU XI

TAVOLA XI

TABEL XI

QUADRO XI

Less favoured areas Total AA Average AA by holding Average SGM by holding	Les zones défavorisées SAU totale SAU moyenne par exploitation MBS moyenne par exploitation	Le zone svantaggiate SAU totale SAU media per azienda RLS medio per azienda	Probleemgebieden OC, totaal Gemiddelde OC per bedrijf Gemiddelde BSS per bedrijf	Zonas menos favorecidas SAU total SAU média por exploração MBS média por exploração
Number of holdings in less favoured areas	Nombre d'exploitations situées en zones défavorisées	Numero di aziende situate in zone svantaggiate	Aantal bedrijven in probleemgebieden	Número de explorações situadas em zonas menos favorecidas
Proportion of holdings in less favoured areas	Part des exploitations situées en zones défavorisées	Quota delle aziende situate in zone svantaggiate	Aandeel van de bedrijven in probleemgebieden	Proporção das explorações situadas em zonas menos favorecidas
Number of holdings in mountain areas Proportion of holdings in mountain areas	Nombre d'exploitations situées en zones de montagne Part des exploitations situées en zones de montagne	Numero di aziende situate in zone di montagna Quota delle aziende situate in zone di montagna	Aantal bedrijven in berggebieden Aandeel van de bedrijven in berggebieden	Número de explorações situadas em regiões montanhosas Proporção das explorações situadas em regiões montanhosas
Proportion of selected crops and selected livestock (as a percentage of the area or of the number of head): — in less favoured areas — in mountain areas	Proportion de certaines cultures et de certains élevages (en % de la superficie ou du nombre de têtes) — situés en zone défavorisée — situés en zone de montagne	Quota di talune coltivazioni e di taluni allevamenti (in % della superficie o del numero di capi) — situati in zone svantaggiate — situati in zone di montagna	Aandeel van geselecteerde teelten en geselecteerd vee (in % van de oppervlakte of het aantal dieren) — in probleemgebieden — in berggebieden	Proporção de determinadas culturas e de determinadas criações (em % da área ou do número de cabeças) — situadas em zonas menos favorecidas — situadas em regiões montanhosas
arable land cereals permanent pasture and meadow permanent crops vineyards woodland bovine animals dairy cows sheep goats pigs poultry	terres arables céréales prairies permanentes et pâturages cultures permanentes vignes superficie boisée bovins vaches laitières ovins caprins porcins volailles	seminativi cereali prati permanenti e pascoli coltivazioni permanenti vigneti superficie boscata bovini vacche da latte ovini caprini suini pollame	bouwland granen blijvend grasland meerjarige cultures wijnngaarden oppervlakte bos runderen melkkoaien schapen geiten varkens pluimvee	terras aráveis cereais prados permanentes e pastagens culturas permanentes vinhas área arborizada bovinos vacas leiteiras ovinos caprinos porcinos aves

TABLE XII

TABLEAU XII

TAVOLA XII

TABEL XII

QUADRO XII

Type of tenure Distribution of AA by types of tenure: — owner farmed — tenant farmed — share farmed and others	Mode de faire valoir Répartition de la SAU par modes de faire valoir: — faire valoir direct — fermage — métayage et autres	Sistema di conduzione Ripartizione della SAU per sistemi di conduzione: — conduzione diretta — affitto — mezzadria e altri	Exploitatievorm Verdeling van de OC naar exploitatievorm: — in eigendom — in pacht — in deelpacht of andere vorm	Formas de rentabilização Repartição da SAU por formas de rentabilização — exploração directa — arrendamento — arrendamento misto e outras
Proportion of AA owner farmed according to: — the size of holding — the economic size of the holding — the time worked by holder	Part de la SAU en faire valoir direct selon: — la taille de l'exploitation — la dimension économique de l'exploitation — le temps de travail de l'exploitant	Quota della SAU nella conduzione diretta secondo: — le dimensioni dell'azienda — la dimensione economica dell'azienda — il tempo lavorativo del conduttore	Aandeel van de OC in eigendom naar: — bedrijfsomvang — economische bedrijfsomvang — arbeidstijd van het bedrijfshoofd	Proporção da SAU em exploração directa de acordo com: — as dimensões da exploração — a dimensão económica da exploração — a importância de outra actividade lucrativa do proprietário

ES	DA	DE	GR
— la importancia de la otra actividad lucrativa del titular	— bedriftslederens øvrige erhvervsbeskæftigelse	— Anteil der anderen Erwerbstätigkeit des Betriebsinhabers	— τη σπουδαιότητα της άλλης κερδοσκοπικής δραστηριότητας του κατόχου
— la orientación técnico-económica principal de la explotación	— hoveddriftsform	— Betriebswirtschaftlicher Hauptausrichtung des Betriebs	— τον τεχνικοοικονομικό προσανατολισμό της εκμετάλλευσης
Explotaciones cuyo margen bruto total es superior a cero	Bedrifter, hvis samlede standarddækningsbidrag er større end nul	Betriebe, deren Gesamtdeckungsbeitrag über 0 liegt	Εκμεταλλεύσεις των οποίων το σύνολο των ΤΑΚ είναι πάνω από μηδέν
Explotaciones en las que el titular es también jefe de explotación	Bedrifter, hvor bedriftsindehaveren også er driftsleder	Betriebe, deren Inhaber gleichzeitig Betriebsleiter ist	Εκμεταλλεύσεις των οποίων ο κάτοχος είναι συγχρόνως και αρχηγός της εκμετάλλευσης

EN	FR	IT	NL	PT
— the significance of the other gainful activity of the holder	— l'importance de l'autre activité lucrative de l'exploitant	— la rilevanza dell'altra attività lucrativa del conduttore	— belang van de andere winstgevende werkzaamheden van het bedrijfs­hoofd	— a importância de outra actividade lucrativa do proprietário
— the principal type of farming of holding	— l'orientation technico-économique principale de l'exploitation	— l'orientamento tecnico-economico principale dell'azienda	— hoofdproductierichting van het bedrijf	— a orientação técnico-económica principal da exploração
Holdings with total gross margin greater than zero	Exploitations dont la marge brute totale est supérieure à zéro	Azienda il cui reddito lordo totale è superiore a zero	Bedrijven waarvan de totale bruto winstmarge meer dan nul bedraagt	Explorações cuja margem bruta total é superior a zero
Holdings where the holder is also manager	Exploitations où l'exploitant est aussi chef d'exploitation	Aziende il cui conduttore è anche capoazienda	Bedrijven waarvan het bedrijfs­hoofd tevens bedrijfsleider is	Explorações onde o proprietário exerce igualmente as funções de chefe de exploração

ES**Clasificación de las publicaciones de Eurostat****TEMA**

- 1 Estadísticas generales (azul oscuro)
- 2 Economía y finanzas (violeta)
- 3 Población y condiciones sociales (amarillo)
- 4 Energía e industria (azul claro)
- 5 Agricultura, silvicultura y pesca (verde)
- 6 Comercio exterior (rojo)
- 7 Servicios y transportes (naranja)
- 8 Medio ambiente (turquesa)
- 9 Diversos (marrón)

SERIE

- A Anuarios
- B Coyuntura
- C Cuentas, encuestas y estadísticas
- D Estudios y análisis
- E Métodos
- F Estadísticas rápidas

GR**Ταξινόμηση των δημοσιεύσεων της Eurostat****ΘΕΜΑ**

- 1 Γενικές στατιστικές (βαθύ μπλε)
- 2 Οικονομία και δημοσιονομικά (βιολετί)
- 3 Πληθυσμός και κοινωνικές συνθήκες (κίτρινο)
- 4 Ενέργεια και βιομηχανία (μπλε)
- 5 Γεωργία, δάση και ολιεία (πράσινο)
- 6 Εξωτερικό εμπόριο (κόκκινο)
- 7 Υπηρεσίες και μεταφορές (πορτοκάλι)
- 8 Περιβάλλον (τουρκουάζ)
- 9 Διάφορα (κοφέ)

ΣΕΙΡΑ

- A Επετηρίδες
- B Συγκυρίο
- C Λογοτισμοί, έρευνες και στατιστικές
- D Μελέτες και ονολύσεις
- E Μέθοδοι
- F Ταχείες στατιστικές

IT**Classificazione delle pubblicazioni dell'Eurostat****TEMA**

- 1 Statistiche generali (blu)
- 2 Economia e finanze (viola)
- 3 Popolazione e condizioni sociali (giallo)
- 4 Energia e industria (azzurro)
- 5 Agricoltura, foreste e pesca (verde)
- 6 Commercio estero (rosso)
- 7 Servizi e trasporti (arancione)
- 8 Ambiente (turchese)
- 9 Diversi (marrone)

SERIE

- A Annuari
- B Tendenze congiunturali
- C Conti, indagini e statistiche
- D Studi e analisi
- E Metodi
- F Note rapide

DA**Klassifikation af Eurostats publikationer****EMNE**

- 1 Almene statistikker (morkeblå)
- 2 Økonomi og finanser (violet)
- 3 Befolkning og sociale forhold (gul)
- 4 Energi og industri (blå)
- 5 Landbrug, skovbrug og fiskeri (grøn)
- 6 Udenrigshandel (rod)
- 7 Tjenesteydelser og transport (orange)
- 8 Miljø (turkis)
- 9 Diverse statistikker (brun)

SERIE

- A Årbøger
- B Konjunkturoversigter
- C Regnskaber, tællinger og statistikker
- D Undersøgelser og analyser
- E Metoder
- F Ekspresoversigter

EN**Classification of Eurostat publications****THEME**

- 1 General statistics (midnight blue)
- 2 Economy and finance (violet)
- 3 Population and social conditions (yellow)
- 4 Energy and industry (blue)
- 5 Agriculture, forestry and fisheries (green)
- 6 Foreign trade (red)
- 7 Services and transport (orange)
- 8 Environment (turquoise)
- 9 Miscellaneous (brown)

SERIES

- A Yearbooks
- B Short-term trends
- C Accounts, surveys and statistics
- D Studies and analyses
- E Methods
- F Rapid reports

NL**Classificatie van de publicaties van Eurostat****ONDERWERP**

- 1 Algemene statistiek (donkerblauw)
- 2 Economie en financiën (paars)
- 3 Bevolking en sociale voorwaarden (geel)
- 4 Energie en industrie (blauw)
- 5 Landbouw, bosbouw en visserij (groen)
- 6 Buitenlandse handel (rood)
- 7 Diensten en vervoer (oranje)
- 8 Milieu (turkoois)
- 9 Diverse statistieken (bruin)

SERIE

- A Jaarboeken
- B Conjunctuur
- C Rekeningen, enquêtes en statistieken
- D Studies en analyses
- E Methoden
- F Spoedberichten

DE**Gliederung der Veröffentlichungen des Eurostat****THEMENKREIS**

- 1 Allgemeine Statistik (Dunkelblau)
- 2 Wirtschaft und Finanzen (Violett)
- 3 Bevölkerung und soziale Bedingungen (Gelb)
- 4 Energie und Industrie (Blau)
- 5 Land- und Forstwirtschaft, Fischerei (Grün)
- 6 Außenhandel (Rot)
- 7 Dienstleistungen und Verkehr (Orange)
- 8 Umwelt (Türkis)
- 9 Verschiedenes (Braun)

REIHE

- A Jahrbücher
- B Konjunktur
- C Konten, Erhebungen und Statistiken
- D Studien und Analysen
- E Methoden
- F Schnellberichte

FR**Classification des publications de l'Eurostat****THÈME**

- 1 Statistiques générales (bleu nuit)
- 2 Économie et finances (violet)
- 3 Population et conditions sociales (jaune)
- 4 Énergie et industrie (bleu)
- 5 Agriculture, sylviculture et pêche (vert)
- 6 Commerce extérieur (rouge)
- 7 Services et transports (orange)
- 8 Environnement (turquoise)
- 9 Divers (brun)

SÉRIE

- A Annuaire
- B Conjoncture
- C Comptes, enquêtes et statistiques
- D Études et analyses
- E Méthodes
- F Statistiques rapides

PT**Classificação das publicações do Eurostat****TEMA**

- 1 Estatísticas gerais (azul escuro)
- 2 Economia e finanças (violeta)
- 3 População e condições sociais (amarelo)
- 4 Energia e indústria (azul)
- 5 Agricultura, silvicultura e pesca (verde)
- 6 Comércio externo (vermelho)
- 7 Serviços e transportes (laranja)
- 8 Ambiente (turquesa)
- 9 Diversos (castanho)

SÉRIE

- A Anuários
- B Conjuntura
- C Contas, inquéritos e estatísticas
- D Estudos e análises
- E Métodos
- F Estatísticas rápidas

Europäische Gemeinschaften — Kommission
European Communities — Commission
Communautés européennes — Commission
Comunità europee — Commissione

BETRIEBSSTRUKTUR — Erhebung 1987: Hauptergebnisse
FARM STRUCTURE — 1987 survey: main results
STRUCTURE DES EXPLOITATIONS — Enquête de 1987: principaux résultats
STRUTTURA DELLE AZIENDE — Indagine 1987: risultati principali

Luxembourg: Office des publications officielles des Communautés européennes

1991 — 359 p. — 21,0 × 29,7 cm

Themenkreis 5: Land- und Forstwirtschaft, Fischerei (Grüne Hefte)
Reihe C: Konten, Erhebungen und Statistiken
Theme 5: Agriculture, forestry and fisheries (green cover)
Series C: Accounts, surveys and statistics
Thème 5: Agriculture, sylviculture et pêche (couverture verte)
Série C: Comptes, enquêtes et statistiques
Tema 5: Agricoltura, foreste e pesca (copertina verde)
Serie C: Conti, indagini e statistiche

ISBN 92-826-2350-5

Kat./Cat.: CA-36-89-001-4A-C

Preis in Luxemburg (ohne MwSt.) • Price (excluding VAT) in Luxembourg
Prix publics au Luxembourg, TVA exclue • Prezzi al pubblico nel Lussemburgo,
IVA esclusa

ECU 14

Dieser Band zeigt die Hauptergebnisse der 1987er Gemeinschaftserhebung über die Struktur der landwirtschaftlichen Betriebe. Er enthält außerdem auch die Hauptergebnisse dieser Erhebungen seit 1966/67.

Informationen über die methodischen Grundlagen dieser Erhebung sind getrennt veröffentlicht worden. Die Detailergebnisse für 1987 werden demnächst in der Form von Mikrofiches veröffentlicht.

This volume presents the main results of the 1987 Community survey on the structure of agricultural holdings. It also includes the main results of these surveys since 1966/67.

Information on the methodological basis of this survey has been published separately, and the detailed results for 1987 will be published in the near future on microfiche.

Ce volume présente les principaux résultats de l'enquête communautaire sur la structure des exploitations agricoles de 1987. Il contient également un historique des principaux résultats de ces enquêtes depuis 1966-1967.

Les bases méthodologiques de cette enquête ont fait l'objet d'une publication séparée, et les résultats détaillés de 1987 seront publiés prochainement sous forme de microfiches.

Il presente volume presenta i risultati principali dell'indagine comunitaria sulla struttura delle aziende agricole del 1987. Esso contiene altresì una retrospettiva dei principali risultati di queste indagini a partire dal 1966-1967.

Le basi metodologiche di questa indagine sono state oggetto di una pubblicazione distinta, e i risultati analitici del 1987 saranno pubblicati prossimamente sotto forma di microfiches.

**Venta y suscripciones • Salg og abonnement • Verkauf und Abonnement • Πωλήσεις και συνδρομές
Sales and subscriptions • Vente et abonnements • Vendita e abbonamenti
Verkoop en abonnementen • Venda e assinaturas**

BELGIQUE / BELGIË

Moniteur belge / Belgisch Staatsblad
Rue de Louvain 42 / Leuvenseweg 42
1000 Bruxelles / 1000 Brussel
Tél. (02) 512 00 26
Fax 511 01 84
CCP / Postrekening 000-2005502-27

Autres distributeurs /
Overige verkooppunten

**Librairie européenne/
Europese Boekhandel**

Avenue Albert Jonnart 50 /
Albert Jonnartlaan 50
1200 Bruxelles / 1200 Brussel
Tél. (02) 734 02 81
Fax 735 08 60

Jean De Lannoy

Avenue du Roi 202 /Koningslaan 202
1060 Bruxelles / 1060 Brussel
Tél. (02) 538 51 69
Télex 63220 UNBOOK B
Fax (02) 538 08 41

CREDOC

Rue de la Montagne 34 / Bergstraat 34
Bte 11 / Bus 11
1000 Bruxelles / 1000 Brussel

DANMARK

J. H. Schultz Information A/S

EF-Publikationer

Ottiliavej 18
2500 Valby
Tlf. 36 44 22 66
Fax 36 44 01 41
Girokonto 6 00 08 86

BR DEUTSCHLAND

Bundesanzeiger Verlag

Breite Straße
Postfach 10 80 06
5000 Köln 1
Tel. (02 21) 20 29-0
Fernschreiber:
ANZEIGER BONN 8 882 595
Fax 20 29 278

GREECE

G.C. Eleftheroudakis SA

International Bookstore
Nikis Street 4
10563 Athens
Tel. (01) 322 63 23
Telex 219410 ELEF
Fax 323 98 21

ESPAÑA

Boletín Oficial del Estado

Trafalgar, 27
28010 Madrid
Tel. (91) 44 82 135

Mundi-Prensa Libros, S.A.

Castelló, 37
28001 Madrid
Tel. (91) 431 33 99 (Libros)
431 32 22 (Suscripciones)
435 36 37 (Dirección)

Télex 49370-MPLI-E
Fax (91) 575 39 98

Sucursal:

Librería Internacional AEDOS
Consejo de Ciento, 391
08009 Barcelona
Tel. (93) 301 86 15
Fax (93) 317 01 41

**Llibreria de la Generalitat
de Catalunya**

Rambla dels Estudis, 118 (Palau Moja)
08002 Barcelona
Tel. (93) 302 68 35
302 64 62
Fax 302 12 99

FRANCE

**Journal officiel
Service des publications
des Communautés européennes**

26, rue Desaix
75727 Paris Cedex 15
Tél. (1) 40 58 75 00
Fax (1) 40 58 75 74

IRELAND

**Government Publications
Sales Office**

Sun Alliance House
Molesworth Street
Dublin 2
Tel. 71 03 09

or by post

Government Stationery Office

EEC Section

6th floor
Bishop Street
Dublin 8
Tel. 78 16 66
Fax 78 06 45

ITALIA

Licosa Spa

Via Benedetto Fortini, 120/10
Casella postale 552
50125 Firenze
Tel. (055) 64 54 15
Fax 64 12 57
Telex 570466 LICOSA I
CCP 343 509

Subagenti:

**Libreria scientifica
Lucio de Biasio - AEIOU**

Via Meravigli, 16
20123 Milano
Tel. (02) 80 76 79

Herder Editrice e Libreria

Piazza Montecitorio, 117-120
00186 Roma
Tel. (06) 679 46 28/679 53 04

Libreria giuridica

Via XII Ottobre, 172/R
16121 Genova
Tel. (010) 59 56 93

GRAND-DUCHÉ DE LUXEMBOURG

Abonnements seulement
Subscriptions only
Nur für Abonnements

Messageries Paul Kraus

11, rue Christophe Plantin
2339 Luxembourg
Tél. 499 88 88
Télex 2515
Fax 499 88 84 44
CCP 49242-63

NEDERLAND

SDU Overheidsinformatie

Externe Fondsen
Postbus 20014
2500 EA 's-Gravenhage
Tel. (070) 37 98 911
Fax (070) 34 75 778

PORTUGAL

Imprensa Nacional

Casa da Moeda, EP
Rua D. Francisco Manuel de Melo, 5
P-1092 Lisboa Codex
Tel. (01) 69 34 14

**Distribuidora de Livros
Bertrand, Ld.ª**

Grupo Bertrand, SA

Rua das Terras dos Vales, 4-A
Apartado 37
P-2700 Amadora Codex
Tel. (01) 49 59 050
Telex 15798 BERDIS
Fax 49 60 255

UNITED KINGDOM

HMSO Books (PC 16)

HMSO Publications Centre
51 Nine Elms Lane
London SW8 5DR
Tel. (071) 873 9090
Fax GP3 873 8463
Telex 29 71 138

Sub-agent:

Alan Armstrong Ltd

2 Arkwright Road
Reading, Berks RG2 0SQ
Tel. (0734) 75 18 55
Télex 849937 AAALTD G
Fax (0734) 75 51 64

ÖSTERREICH

**Manz'sche Verlags-
und Universitätsbuchhandlung**

Kohlmarkt 16
1014 Wien
Tel. (0222) 531 61-0
Telex 11 25 00 BOX A
Fax (0222) 531 61-81

SVERIGE

BTJ

Box 200
22100 Lund
Tel. (046) 18 00 00
Fax (046) 18 01 25

SCHWEIZ / SUISSE / SVIZZERA

OSEC

Stampfenbachstraße 85
8035 Zürich
Tel. (01) 365 51 51
Fax (01) 365 54 11

MAGYARORSZÁG

Agroinform

Központ:
Budapest i., Attila út 93. H-1012

Levélcím:

Budapest, Pf.: 15 H-1253
Tel. 36 (1) 56 82 11
Telex (22) 4717 AGINF H-61

POLAND

Business Foundation

ul. Wspólna 1/3
PL-00-529 Warszawa
Tel. 48 (22) 21 99 93/21 84 20
Fax 48 (22) 28 05 49

YUGOSLAVIA

Privredni Vjesnik

Bulevar Lenjina 171/XIV
11070 - Beograd
Tel. 123 23 40

TÜRKIYE

Pres Dagitim Ticaret ve sanayi A.Ş.

Narlıbahçe Sokak No. 15
Cağaloğlu
Istanbul
Tel. 512 01 90
Telex 23822 DSVO-TR

**AUTRES PAYS
OTHER COUNTRIES
ANDERE LÄNDER**

**Office des publications officielles
des Communautés européennes**

2, rue Mercier
L-2985 Luxembourg
Tél. 49 92 81
Télex PUBOF LU 1324 b
Fax 48 85 73
CC bancaire BIL 8-109/6003/700

CANADA

Renouf Publishing Co. Ltd

Mail orders — Head Office:
1294 Algoma Road
Ottawa, Ontario K1B 3W8
Tel. (613) 741 43 33
Fax (613) 741 54 39
Telex 0534783

Ottawa Store:

61 Sparks Street
Tel. (613) 238 89 85

Toronto Store:

211 Yonge Street
Tel. (416) 363 31 71

UNITED STATES OF AMERICA

UNIPUB

4611-F Assembly Drive
Lanham, MD 20706-4391
Tel. Toll Free (800) 274 4888
Fax (301) 459 0056

AUSTRALIA

Hunter Publications

58A Gipps Street
Collingwood
Victoria 3066

JAPAN

Kinokuniya Company Ltd

17-7 Shinjuku 3-Chome
Shinjuku-ku
Tokyo 160-91
Tel. (03) 3439-0121

Journal Department

PO Box 55 Chitose
Tokyo 156
Tel. (03) 3439-0124

Preis in Luxemburg (ohne MwSt.) • Price (excluding VAT) in Luxembourg
Prix au Luxembourg, TVA exclue • Prezzo nel Lussemburgo, IVA esclusa

ECU 14



OFICINA DE PUBLICACIONES OFICIALES DE LAS COMUNIDADES EUROPEAS
KONTORET FOR DE EUROPÆISKE FÆLLESSKABERS OFFICIELLE PUBLIKATIONER
AMT FÜR AMTLICHE VERÖFFENTLICHUNGEN DER EUROPÄISCHEN GEMEINSCHAFTEN
ΥΠΗΡΕΣΙΑ ΕΠΙΣΗΜΩΝ ΕΚΔΟΣΕΩΝ ΤΩΝ ΕΥΡΩΠΑΪΚΩΝ ΚΟΙΝΟΤΗΤΩΝ
OFFICE FOR OFFICIAL PUBLICATIONS OF THE EUROPEAN COMMUNITIES
OFFICE DES PUBLICATIONS OFFICIELLES DES COMMUNAUTÉS EUROPÉENNES
UFFICIO DELLE PUBBLICAZIONI UFFICIALI DELLE COMUNITÀ EUROPEE
BUREAU VOOR OFFICIËLE PUBLIKATIES DER EUROPESE GEMEENSCHAPPEN
SERVIÇO DAS PUBLICAÇÕES OFICIAIS DAS COMUNIDADES EUROPEIAS

ISBN 92-826-2350-5



9 789282 623503