

**STATO35 STATISTISCHES AMT  
DER EUROPÄISCHEN GEMEINSCHAFTEN**

**OFFICE STATISTIQUE  
DES COMMUNAUTÉS EUROPÉENNES**



**Library Copy**

LT  
HY  
AD

**ALLGEMEINES STATISTISCHES BULLETIN**

**BULLETIN GÉNÉRAL DE STATISTIQUES**

**BOLLETTINO GENERALE DI STATISTICHE**

**ALGEMEEN STATISTISCH BULLETIN**

**No. 1 - 1960**

**Library Copy**

**ISTITUTO STATISTICO  
DELLE COMUNITA' EUROPEE**

**BUREAU VOOR DE STATISTIEK  
DER EUROPESE GEMEENSCHAPPEN**

**STATISTISCHES AMT  
DER EUROPÄISCHEN GEMEINSCHAFTEN**

Luxemburg und Brüssel

Anschriften

Europäische Wirtschaftsgemeinschaft  
Brüssel, rue du Marais 56 — Tel. 18 81 00

Europäische Gemeinschaft für Atomenergie  
Brüssel, rue Belliard 51 — Tel. 13 40 90

Europäische Gemeinschaft für Kohle und Stahl  
Luxemburg, Hotel Star — Tel. 4 08 41

Zuschriften über diese Veröffentlichung erbeten an:

Statistisches Amt der Europäischen Gemeinschaften  
rue du Marais 56  
Brüssel

**OFFICE STATISTIQUE  
DES COMMUNAUTÉS EUROPÉENNES**

Luxembourg et Bruxelles

Adresses

Communauté Economique Européenne  
Bruxelles, 56, rue du Marais — tél. 18 81 00

Communauté Européenne de l'Energie Atomique  
Bruxelles, 51, rue Belliard — tél. 13 40 90

Communauté Européenne du Charbon et de l'Acier  
Luxembourg, Hôtel Star — tél. 4 08 41

Adresser la correspondance relative  
à cette publication:

Office Statistique des Communautés Européennes  
56, rue du Marais  
Bruxelles

**ISTITUTO STATISTICO  
DELLE COMUNITA' EUROPEE**

Lussemburgo e Bruxelles

Indirizzi

Comunita' Economica Europea  
Bruxelles, 56, rue du Marais — tel. 18 81 00

Comunita' Europea dell' Energia Atomica  
Bruxelles, 51, rue Belliard — tel. 13 40 90

Comunita' Europea del Carbone e dell'Acciaio  
Lussemburgo, Hotel Star — tel. 4 08 41

Indirizzare la corrispondenza relativa a questa  
pubblicazione a:

Istituto Statistico delle Comunita' Europee  
56, rue du Marais  
Bruxelles

**BUREAU VOOR DE STATISTIEK  
DER EUROPESE GEMEENSCHAPPEN**

Luxemburg en Brussel

Adressen

Europese Economische Gemeenschap  
Brussel, Broekstraat 56 — tel. 18 81 00

Europese Gemeenschap voor Atoomenergie  
Brussel, Belliardstraat 51 — tel. 13 40 90

Europese Gemeenschap voor Kolen en Staal  
Luxemburg, Hotel Star — tel. 4 08 41

Voor verdere vragen en eventuele opmerkingen be-  
treffende deze publicatie gelieve men zich te wenden  
tot het:

Bureau voor de Statistiek  
der Europese Gemeenschappen  
Broekstraat 56  
Brussel

**ALLGEMEINES STATISTISCHES BULLETIN**

**BULLETIN GÉNÉRAL DE STATISTIQUES**

**BOLLETTINO GENERALE DI STATISTICHE**

**ALGEMEEN STATISTISCH BULLETIN**

**No. 1**

**1960**

## ZEICHEN UND ABKÜRZUNGEN

## ABRÉVIATIONS ET SIGNES EMPLOYÉS

Null (nichts) . . . . .	—	Néant
Mehr als Null, jedoch weniger als die Hälfte der kleinsten Einheit, die in der betreffenden Tabelle zur Darstellung gebracht wird	0 oder, ou 0,0	Plus que zéro, mais moins de la moitié de la plus petite unité ou décimale figurant dans le tableau en cause
Kein Nachweis vorhanden . . . . .	.	Données non disponibles
Angaben fallen später an . . . . .	..	Données disponibles ultérieurement
Für das Vereinigte Königreich und die Vereinigten Staaten beziehen sich die Monatsangaben mit diesem Zeichen auf Monate zu 5 Wochen, während die anderen Monate der betreffenden Reihe zu 4 Wochen berechnet sind	*	Pour le Royaume-Uni et les Etats-Unis, les données mensuelles accompagnées de ce signe concernent un mois de 5 semaines, les autres mois ayant 4 semaines
Unsichere oder geschätzte Angaben . . . . .	( )	Données incertaines ou estimées
Tonne . . . . .	t	tonne
Tonnen-Kilometer . . . . .	tkm	tonne-kilomètre
Tonnen-Kalorie . . . . .	tcal	tonne-calorie
Kilowattstunde . . . . .	kWh	kilowatt-heure
Milliarde . . . . .	Mrd	milliard
Million . . . . .	Mio	million
Deutsche Mark . . . . .	DM	Deutsche Mark
Französischer Franken . . . . .	Ffr	franc français
Neuer Französischer Franken = 100 Ffr . . . . .	NFfr	nouveau franc français = 100 Ffr
Gulden . . . . .	Fl	florin
Belgischer Franken . . . . .	Fb	franc belge
Dollar . . . . .	\$	Dollar
Pfund Sterling . . . . .	£	livre Sterling
Belgisch-Luxemburgische Wirtschafts-Union . . . . .	UEBL	Union Economique Belgo-Luxembourgeoise
Assoziierte überseeische Länder und Hoheitsgebiete . . . . .	PTOM	Pays et Territoires associés d'Outre-Mer
Überseeische Departements . . . . .	DOM	Départements Outre-Mer
Europäische Wirtschaftsgemeinschaft . . . . .	EWG-CEE	Communauté Economique Européenne
Europäische Gemeinschaft für Kohle und Stahl . . . . .	EGKS-CECA	Communauté Européenne du Charbon et de l'Acier
Statistisches Bundesamt, Wiesbaden . . . . .	SBA	Statistisches Bundesamt, Wiesbaden
Institut National de la Statistique et des Etudes Economiques, Paris	INSEE	Institut National de la Statistique et des Etudes Economiques, Paris
Istituto Centrale di Statistica, Roma . . . . .	ISTAT	Istituto Centrale di Statistica, Roma
Centraal Bureau voor de Statistiek, Den Haag . . . . .	CBS	Centraal Bureau voor de Statistiek, Den Haag
Institut National de Statistique, Bruxelles . . . . .	INS	Institut National de Statistique, Bruxelles
Institut de Recherches Economiques et Sociales, Université de Louvain	IRES	Institut de Recherches Economiques et Sociales, Université de Louvain
Office de la Statistique Générale, Luxembourg . . . . .	OSG	Office de la Statistique Générale, Luxembourg
Statistisches Amt der Europäischen Gemeinschaften . . . . .	SAEG-OSCE	Office Statistique des Communautés Européennes

INHALTSVERZEICHNIS	Seite Page	TABLE DES MATIÈRES
<b>STATISTISCHER SONDERBERICHT :</b>		<b>NOTE STATISTIQUE PARTICULIÈRE :</b>
Angaben über die Wirtschaft der sechs Gemeinschaftsländer im Vergleich zur Wirtschaft der Vereinigten Staaten, des Vereinigten Königreiches, der UdSSR und der Welt insgesamt	7	Quelques données sur l'Economie des Six, comparée aux économies du Royaume-Uni, des Etats-Unis, de l'URSS et du Monde dans son ensemble.
<b>STATISTISCHE MONATZAHLEN :</b>		<b>SÉRIES STATISTIQUES MENSUELLES :</b>
<b>Industrielle Produktion :</b>		<b>Production industrielle :</b>
1. Gesamtindex der industriellen Produktion . . . . .	19	1. Indice général de la production industrielle
2. Index der bergbaulichen Produktion . . . . .	20	2. Indice de la production des industries extractives
3. Produktionsindex der verarbeitenden Industrie . . . . .	20	3. Indice de la production des industries manufacturières
4. Produktionsindex der Textilindustrie . . . . .	21	4. Indice de la production des industries textiles
5. Produktionsindex der Papier erzeugenden Industrie . . . . .	21	5. Indice de la production des industries du papier et carton
6. Produktionsindex der Leder erzeugenden Industrie . . . . .	22	6. Indice de la production des industries du cuir
7. Produktionsindex der chemischen Industrie . . . . .	22	7. Indice de la production des industries chimiques
8. Produktionsindex der metallverarbeitenden Industrie . . . . .	23	8. Indice de la production des industries transformatrices des métaux
9. Produktionsindex der Nahrungs- und Genussmittelin- dustrie . . . . .	23	9. Indice de la production de l'industrie des denrées alimentaires, des boissons et du tabac
10. Steinkohlenförderung . . . . .	24	10. Production de houille
11. Leistung je Mann und Schicht unter Tage im Stein- kohlenbergbau . . . . .	24	11. Rendement par ouvrier du fond et par poste dans les mines de houille
12. Gesamtbestände an Steinkohle bei den Zechen am Jahres- bzw. Monatsende . . . . .	25	12. Stocks totaux de houille aux mines en fin de période
13. Erzeugung von Steinkohlenkoks . . . . .	25	13. Production de coke de four
14. Nettoerzeugung von Elektrizität . . . . .	26	14. Production nette d'électricité
15. Verarbeitung von Rohöl . . . . .	26	15. Pétrole brut mis en œuvre
16. Erzeugung von Kokerei- und Gaswerkgas . . . . .	27	16. Production de gaz de cokerie et de gaz d'usine
17. Förderung von Eisenerz (Roherz) . . . . .	27	17. Extraction brute de minerai de fer
18. Rohstahlerzeugung . . . . .	28	18. Production d'acier brut
19. Erzeugung von Roheisen . . . . .	28	19. Production de fonte brute
20. Erzeugung von Wollgarnen . . . . .	29	20. Production de filés de laine
21. Erzeugung von Baumwollgarnen . . . . .	29	21. Production de filés de coton
22. Reyonerzeugung . . . . .	30	22. Production de rayonne
23. Erzeugung von Zellwolle und Zelljute . . . . .	30	23. Production de fibrane
24. Erzeugung von Schwefelsäure . . . . .	31	24. Production d'acide sulfurique
25. Erzeugung von Ätznatron und Natronlauge . . . . .	31	25. Production de soude caustique
26. Erzeugung von Syntheseammoniak . . . . .	32	26. Production d'ammoniaque
27. Erzeugung von Stickstoffdüngemitteln . . . . .	32	27. Production d'engrais azotés
28. Erzeugung von Superphosphaten . . . . .	33	28. Production de super-phosphates
29. Aluminiumerzeugung . . . . .	33	29. Production d'aluminium
30. Erzeugung von Zement . . . . .	34	30. Production de ciment
31. Erzeugung von Mauerziegeln . . . . .	34	31. Production de briques de construction
32. Produktion von Personen- und Kombinationskraftwagen . . . . .	35	32. Production de voitures particulières et commerciales
33. Produktion von Nutzfahrzeugen . . . . .	35	33. Production de véhicules utilitaires
34. Erteilte Baugenehmigungen . . . . .	36	34. Autorisations de bâtir accordées
<b>Landwirtschaftliche Produktion :</b>		<b>Production agricole :</b>
35. Erzeugung von Rindfleisch . . . . .	37	35. Production de viande de bœuf
36. Erzeugung von Kalbfleisch . . . . .	37	36. Production de viande de veau
37. Erzeugung von Schweinefleisch . . . . .	38	37. Production de viande de porc
38. Milcherzeugung . . . . .	38	38. Production de lait
<b>Binnenhandel und Verkehr :</b>		<b>Commerce intérieur et transports :</b>
39. Index der Einzelhandelsumsätze . . . . .	39	39. Indice du chiffre d'affaires du commerce de détail
40. Eisenbahngüterverkehr . . . . .	40	40. Trafic ferroviaire marchandises
41. Binnenschifffahrt . . . . .	40	41. Trafic fluvial
<b>Beschäftigung, Arbeitslosigkeit, Löhne :</b>		<b>Emploi, chômage, salaires :</b>
42. Index der beschäftigten Arbeiter in der Industrie . . . . .	41	42. Indice des effectifs ouvriers dans l'industrie
43. Index der beschäftigten Arbeiter im Baugewerbe . . . . .	41	43. Indice des effectifs ouvriers dans la construction
44. Index der geleisteten Arbeiterstunden in der Industrie . . . . .	42	44. Indice des heures-ouvriers dans l'industrie
45. Geleistete Arbeitsstunden in der verarbeitenden In- dustrie . . . . .	42	45. Heures de travail dans les industries manufacturières
46. Index der Arbeitslosenzahl . . . . .	43	46. Indice du nombre de chômeurs
47. Stellenangebote insgesamt . . . . .	43	47. Total des offres d'emplois
48. Anzahl der männlichen Arbeitslosen . . . . .	44	48. Nombre de chômeurs complets — Hommes
49. Anzahl der weiblichen Arbeitslosen . . . . .	44	49. Nombre de chômeurs complets — Femmes
50. Index der Bruttostundenlöhne in der Industrie . . . . .	45	50. Indice des salaires horaires bruts dans l'industrie

INHALTSVERZEICHNIS (Fortsetzung)	Seite Page	TABLE DES MATIÈRES (Suite)
<b>Preise :</b>		<b>Prix :</b>
51. Index der Verbraucherpreise : Gesamtindex . . . . .	46	51. Indice des prix à la consommation : indice général
52. Index der Verbraucherpreise : Nahrungs- und Genussmittel	47	52. Indice des prix à la consommation : alimentation, boissons, tabac
53. Index der Verbraucherpreise : Bekleidung . . . . .	47	53. Indice des prix à la consommation : habillement
54. Index der Verbraucherpreise : Wohnung . . . . .	48	54. Indice des prix à la consommation : loyers
55. Index der Verbraucherpreise : Heizung und Beleuchtung	48	55. Indice des prix à la consommation : chauffage et éclairage
56. Index der Grosshandelspreise : Gesamtindex	49	56. Indice des prix de gros : indice général
57. Index der Grosshandelspreise : Erzeugnisse landwirtschaftlichen Ursprungs	49	57. Indice des prix de gros des produits d'origine agricole
58. Index der Grosshandelspreise : Industrieerzeugnisse . . . . .	50	58. Indice des prix de gros des produits industriels
59. Index der Grosshandelspreise : Brennstoffe und Energie.	50	59. Indice des prix de gros des carburants et de l'énergie
60. Index der Erzeugerpreise landwirtschaftlicher Produkte.	51	60. Indice des prix agricoles à la production
<b>Aussenhandel :</b>		<b>Commerce extérieur :</b>
61. Gesamteinfuhr der EWG-Mitgliedstaaten, des Vereinigten Königreiches und der Vereinigten Staaten . . . . .	52	61. Importations totales des Pays membres de la CEE, du Royaume-Uni et des Etats-Unis
62. Gesamtausfuhr der EWG-Mitgliedstaaten des Vereinigten Königreiches und der Vereinigten Staaten . . . . .	52	62. Exportations totales des Pays membres de la CEE, du Royaume-Uni et des Etats-Unis
63. Einfuhr aus den EWG-Mitgliedstaaten . . . . .	53	63. Importations en provenance des Pays membres de la CEE
64. Ausfuhr nach den EWG-Mitgliedstaaten . . . . .	53	64. Exportations vers les Pays membres de la CEE
65. Einfuhr aus den Nicht-Mitgliedsländern der EWG . . . . .	54	65. Importations en provenance des Pays non-membres de la CEE
66. Ausfuhr nach den Nicht-Mitgliedsländern der EWG . . . . .	54	66. Exportations vers les Pays non-membres de la CEE
67. Einfuhr aus den assoziierten überseeischen Departements, Ländern und Hoheitsgebieten der EWG . . . . .	55	67. Importations en provenance des Associés d'Outre-Mer de la CEE (PTOM et DOM)
68. Ausfuhr nach den assoziierten überseeischen Departements, Ländern und Hoheitsgebieten der EWG . . . . .	55	68. Exportations vers les Associés d'Outre-Mer de la CEE (PTOM et DOM)
69. Einfuhr aus den OEEC-Ländern, Nicht-Mitgliedsländer der EWG . . . . .	56	69. Importations en provenance des Pays de l'OECE non-membres de la CEE
70. Ausfuhr nach den OEEC-Ländern, Nicht-Mitgliedsländer der EWG . . . . .	56	70. Exportations vers les Pays de l'OECE non-membres de la CEE
71. Einfuhr aus Nordamerika . . . . .	57	71. Importations en provenance d'Amérique du Nord
72. Ausfuhr nach Nordamerika . . . . .	57	72. Exportations vers l'Amérique du Nord
73. Einfuhr der Gemeinschaft insgesamt aus den wichtigsten dritten Ländern . . . . .	58	73. Importations de la Communauté (total) en provenance des principaux Pays tiers
74. Ausfuhr der Gemeinschaft insgesamt nach den wichtigsten dritten Ländern . . . . .	59	74. Exportations de la Communauté (total) vers les principaux Pays tiers
75. Index des Einfuhrvolumens . . . . .	60	75. Indice du volume des importations
76. Index des Ausfuhrvolumens . . . . .	60	76. Indice du volume des exportations
77. Index der Einfuhrdurchschnittswerte . . . . .	61	77. Indice de la valeur moyenne des importations
78. Index der Ausfuhrdurchschnittswerte . . . . .	61	78. Indice de la valeur moyenne des exportations
79. Index der « terms of trade » . . . . .	62	79. Indice des termes de l'échange
80. Verhältnis der Volumenindices . . . . .	62	80. Rapport des indices de volume
81. Gemeinschaft : Indices der Einfuhr . . . . .	63	81. Communauté : indices des importations
82. Gemeinschaft : Indices der Ausfuhr und der « terms of trade » . . . . .	63	82. Communauté : indices des exportations et des termes de l'échange
<b>Oeffentliche Finanzen, Geld- und Kreditwesen :</b>		<b>Finances publiques, monnaie et crédit :</b>
83. Steuereinnahmen des Staates . . . . .	64	83. Recettes fiscales de l'État
84. Geldversorgung . . . . .	64	84. Disponibilités monétaires
85. Kurzfristige Kredite an Wirtschaft und Private . . . . .	65	85. Crédits à court terme aux entreprises et particuliers
86. Bestand an Spareinlagen . . . . .	65	86. Situation des dépôts d'épargne
87. Tagesgeldsätze . . . . .	66	87. Taux de l'argent au jour le jour
88. Diskontsatz der Zentralbanken . . . . .	66	88. Taux d'escompte des banques centrales
89. Kapitalmarktsätze . . . . .	67	89. Taux des marchés financiers
90. Index der Aktienkurse . . . . .	67	90. Indice du cours des actions
<b>QUELLENVERZEICHNIS . . . . .</b>	<b>69</b>	<b>LISTE DES SOURCES</b>

## VORWORT

Das Statistische Amt der Europäischen Gemeinschaften veröffentlicht mit der vorliegenden Nummer 1 des « Allgemeinen Statistischen Bulletins » ein Monatsheft, das einer umfassenderen Berichterstattung über die Konjunkturlage dienen soll, als es im Rahmen der früher erschienenen « Statistischen Schnellmeldungen » möglich war. Daher wurden neben den bisherigen Reihen eine Anzahl weiterer Indikatoren aufgenommen. Unverändert bleibt die wichtigste Aufgabe : die wirtschaftlichen Wechsellagen anhand der Indikatoren möglichst rasch zu erfassen und sie den Statistikern, den Nationalökonomern und vor allem den Verantwortlichen für die Wirtschaftspolitik der Gemeinschaft dienstbar zu machen.

Neben den gleichbleibenden Monatsreihen wird in jedem Heft ein statistischer Beitrag zu einem aktuellen Thema, einer Erhebung neueren Datums oder eine Zusammenfassung der sechs Gemeinschaftsländer veröffentlicht.

Die periodischen Statistiken sind nach einem einheitlichen Rahmen verarbeitet : die meisten Tabellen enthalten Monatsdurchschnitte für die letzten drei Jahre und Monatsangaben für die letzten 24 Monate. Die Reihen der sechs Gemeinschaftsländer werden dort, wo eine Zusammenfassung vertretbar und nützlich erscheint, vom Amt zu einer Gemeinschaftsreihe berechnet. Die Länderreihen sind einander in Definition und Berechnung weitmöglichst angeglichen. Um die analoge Entwicklung anderer Wirtschaftsbereiche mit der EWG vergleichen zu können, werden vielfach entsprechende Reihen für das Vereinigte Königreich, für die Vereinigten Staaten und für die Sowjetunion eingefügt.

Eine besondere Regelung war für die statistische Behandlung West-Berlins und des Saarlandes angebracht : West-Berlin ist — soweit nichts anderes vermerkt — in den Reihen der Bundesrepublik Deutschland grundsätzlich nicht enthalten, jedoch in allen Statistiken über den Außenhandel und über die öffentlichen Finanzen und das Kreditwesen eingeschlossen (mit Ausnahme des Index der Aktienkurse). Das Saarland wurde von Anfang an überall dort der Bundesrepublik zugerechnet, wo dies möglich war, d.h. insbesondere bei Statistiken in absoluten Maßeinheiten. Bei den Index-Reihen ist diese Einbeziehung des

## AVANT-PROPOS

L'Office statistique des Communautés européennes publie le premier numéro du « Bulletin général de Statistiques » qui paraîtra dorénavant chaque mois, à la place des « Notes statistiques rapides ». Ce bulletin doit apporter une information plus large que les « Notes statistiques rapides » sur les données conjoncturelles; à cet effet de nombreux indicateurs supplémentaires ont été retenus. Le but visé reste inchangé : fournir le plus vite possible les résultats chiffrés conjoncturels dont ont besoin les statisticiens, les économistes et surtout les responsables de la politique économique des Communautés.

A côté des séries courantes, sera publiée chaque mois une variété statistique traitant d'un sujet d'actualité, d'une enquête récente, ou de synthèse au niveau des Six.

Les statistiques périodiques sont présentées dans un cadre sensiblement uniforme : moyennes de 12 mois pour les trois dernières années, et données mensuelles pour les 24 derniers mois écoulés. Des totaux ou des moyennes sont calculés pour la Communauté, chaque fois qu'un tel regroupement paraît raisonnable et utile. Certaines séries nationales ont été aménagées pour qu'elles deviennent plus comparables. Pour permettre une comparaison avec l'évolution économique du Royaume-Uni, des Etats-Unis d'Amérique et de l'Union Soviétique des séries ont été introduites pour ces pays, quand cela était possible.

Berlin-Ouest et la Sarre posent des problèmes particuliers. En règle générale, Berlin-Ouest n'est pas compris dans les chiffres de la République fédérale allemande, à moins d'indications contraires; cependant pour le commerce extérieur, les finances publiques et le crédit (indice du cours des actions excepté), Berlin-Ouest et la République fédérale ne font qu'un. Les résultats relatifs à la Sarre et à la République fédérale ont été fusionnés quand l'opération ne posait pas de grands problèmes, c'est le cas surtout des données absolues, ce n'est pas celui des indices. D'autre part les séries allemandes sur le commerce extérieur, sur

Saarlandes in die deutsche Statistik noch nicht möglich, während die deutschen Reihen des Außenhandels, der öffentlichen Finanzen und des Kreditwesens i.a. das Saarland vom Stichtag des 6. Juli 1959 an mit enthalten. Soweit also nichts anderes vermerkt ist, umfassen die Statistiken der Bundesrepublik die saarländischen Ziffern.

Für die Indices wurde grundsätzlich das Jahr 1953 als Basis genommen bzw. die Indices mit anderer Originalbasis auf Basis 1953 umgerechnet. Alle Indices der Außenhandelsstatistik werden bereits auf Basis 1958 = 100 gegeben, was den Vergleich mit der Periode erleichtert, die unmittelbar vor dem Inkrafttreten des Rom-Vertrages liegt.

Es sei besonders darauf hingewiesen, daß die Angaben zu den jeweils letzten Berichtszeiträumen vielfach nur vorläufige Werte darstellen und daher oft Änderungen in späteren Ausgaben unterworfen sind.

Die Ziffern der Monatsreihen stammen größtenteils von den nationalen statistischen Ämtern, und zwar entweder in Direktübermittlung auf monatlichen Fragebogen oder aus nationalen Veröffentlichungen. Die Angaben der Gemeinschaftsländer aus dem Kohle- und Stahlsektor beruhen auf Erhebungen der Europäischen Gemeinschaft für Kohle und Stahl. Einige Tabellen über monetäre Indikatoren werden von den nationalen Zentralbanken mitgeteilt. Genauere Angaben sind dem dieser ersten Nummer beigefügten Quellenverzeichnis zu entnehmen.

Methodologische Erklärungen zu den Reihen sind in Vorbereitung und werden später veröffentlicht.

Da die Titel und Anmerkungen der Statistiken aus Platzmangel leider nur in deutscher und in französischer Sprache gegeben werden können, soll mit einem der nächsten Hefte der entsprechende Wortlaut für alle gleichbleibenden Tabellen in italienischer, niederländischer und englischer Sprache als Sondereinlage beigelegt werden.

Das Statistische Amt nimmt jederzeit gerne Leserzuschriften entgegen, in denen eventuelle Ungenauigkeiten angemerkt, Einwendungen zu bestimmten Resultaten gemacht, Fehler nachgewiesen oder Verbesserungsvorschläge unterbreitet werden.

les finances publiques et le crédit font état de la Sarre depuis le 6 juillet 1959. Les statistiques de la République fédérale incluent donc la Sarre, sauf spécification contraire.

D'une manière générale l'année 1953 a été choisie comme base des indices, ce qui dans certains cas a contraint l'Office à changer la base des indices originaux. Les indices du commerce extérieur sont présentés sur la base 100 en 1958, ce qui rend plus rapides les comparaisons des échanges avec la période immédiatement antérieure au Traité de Rome.

L'attention du lecteur est attirée sur le fait que les données des dernières périodes sont souvent provisoires et donc susceptibles de modifications dans les éditions ultérieures.

Les séries mensuelles sont communiquées, dans leur majorité, par les offices statistiques nationaux, soit à l'aide d'un questionnaire navette, soit par le canal des publications nationales. Les données des pays de la CEE relatives aux secteurs du charbon et de l'acier sont recueillies dans le cadre des activités de la CECA. Les chiffres ayant trait à plusieurs indicateurs monétaires sont adressés directement à la CEE par les banques centrales des Pays. Des indications plus détaillées sur ce point figurent à la liste des sources, annexée au présent bulletin.

Des études méthodologiques seront préparées et publiées ultérieurement.

Les titres et commentaires sont, dans ce fascicule, exprimés seulement en allemand et en français. Des dispositions sont prises pour que, bientôt, les lecteurs de langue italienne, néerlandaise ou anglaise puissent se servir au mieux des tableaux.

L'office statistique serait reconnaissant à tout lecteur qui aurait relevé une inexactitude, aurait des objections à faire sur un résultat, constaterait une omission, ou souhaiterait présenter des suggestions, de bien vouloir lui écrire.



## STATISTISCHER SONDERBERICHT

---

ANGABEN ÜBER DIE WIRTSCHAFT DER SECHS GEMEINSCHAFTSLÄNDER IM VERGLEICH ZUR WIRTSCHAFT DER VEREINIGTEN STAATEN, DES VEREINIGTEN KÖNIGREICHES, DER UDSSR UND DER WELT INSGESAMT.

— 1958 —

Das Statistische Amt der Europäischen Gemeinschaften hat in den nachfolgenden Tabellen eine Anzahl von Statistiken zusammengefasst, aus denen sich die Stellung der EWG, des Vereinigten Königreiches, der Vereinigten Staaten, der UdSSR und der Welt bewerten lässt.

Die dafür verwendeten Quellen sind vielfältig; an erster Stelle müssen jedoch die statistischen Veröffentlichungen der Vereinten Nationen und die nationalen Veröffentlichungen der Länder genannt werden.

Die meisten der Welt-Ziffern (Spalte 10) können nur als blosse Größenordnungen gelten; infolgedessen sind die Verhältniswerte der EWG zur Welt (Spalte 11) mit einiger Vorsicht zu beurteilen.

In einer der nächsten Nummern des Bulletins werden in derselben Form statistische Angaben über den Lebensstandard veröffentlicht werden.

## NOTE STATISTIQUE PARTICULIÈRE

---

QUELQUES DONNÉES SUR L'ÉCONOMIE DES SIX, COMPARÉE AUX ÉCONOMIES DU ROYAUME-UNI, DES ÉTATS-UNIS, DE L'URSS ET DU MONDE DANS SON ENSEMBLE.

— 1958 —

L'Office Statistique des Communautés Européennes a rassemblé dans les tableaux ci-dessous un certain nombre de statistiques qui apporteront des éléments d'appréciation sur les positions respectives de la CEE, du Royaume-Uni, des États-Unis, de l'URSS et du Monde.

Les sources utilisées sont très variables; mais, en premier lieu, il faut citer les publications statistiques des Nations-Unies et celles des Pays.

Le lecteur devra considérer la plupart des données mondiales (colonne 10) comme des ordres de grandeur; par voie de conséquence, les pourcentages CEE par rapport au Monde (colonne 11) sont à utiliser avec quelque précaution.

Dans un prochain numéro du bulletin seront publiés, sous une forme analogue, des résultats statistiques relatifs à des indicateurs de niveaux de vie.

## STATISTISCHER SONDERBERICHT (Fortsetzung)

	Jahr Année	Deutschland (B.R.) a)	France	Italia	Nederland	Belgique België	Luxembourg
(1)	(2)	(3)	(4)	(5)	(6)	(7)	(8)
<b>1. BEVÖLKERUNG</b>							
Fläche . . . . . (1 000 qkm)	1959	248	552	301	32,5	30,5	2,6
Bevölkerung am Jahresende . . (1 000)	1958	52 493 g)	44 788	48 880	11 278	9 079	322
Einwohner je qkm am Ende des Jahres .	»	212	81	162	342	298	124
Zivile Arbeitskräfte . . . . . (1 000)	»	25 824,9	18 930	20 591	4 196	3 465,6	147,0
Beschäftigung insgesamt . . . . . (1 000)	»	25 136,4	18 773 j)	19 251	4 098	3 345,4 k)	147,0
Beschäftigung im ersten Wirtschafts- bereich (Landwirtschaft) . . . . . (1 000)	»	4 220,0	4 820 j)	6 247	463	347,6	31,7
Beschäftigung im zweiten Wirtschafts- bereich (Industrie) . . . . . (1 000)	»	12 344,9	7 301 j)	7 034	1 689	1 634,4	65,9
Beschäftigung im dritten Wirtschafts- bereich (Dienste) . . . . . (1 000)	»	8 571,5	6 652 j)	5 970	1 946	1 363,4	49,4
Geburtenrate m) . . . . .	»	17,0	18,1	17,4	21,2	17,2	16,7
Sterberate n) . . . . .	»	10,8	11,1	9,1	7,5	11,7	11,2
Rate der Kindersterblichkeit o) . . . . .	»	36,1	28,1	48,2	17,3	30,4	34,2
Natürlicher Bevölkerungszuwachs pro Jahr . . . . . (1 000)	»	322	311	416	152	50	2
Mittlere Lebenserwartung bei der Geburt in Jahren	{ Männer p) Frauen	{ 64,6 68,5	{ 65,0 71,2	{ 65,8 70,0	{ 71,0 73,9	{ 67,0 72,2	{ 61,7 65,8
<b>2. LANDWIRTSCHAFTLICHE PRODUKTIONSMITTEL</b>							
Ackerland . . . . . (1 000 ha)	1958	8 522	19 364	13 220	994 b)	952	76
Dauerkulturen . . . . . (1 000 ha)	»	156	1 830	2 644	72 b)	46	2
Dauergrünland . . . . . (1 000 ha)	»	5 686	13 178	5 122	1 268 b)	724	62
Bestellte Landnutzfläche . . . (1 000 ha)	»	14 364	34 372	20 986	2 311 b)	1 722	140
Landwirtschaftl. Traktoren r) (1 000)	»	646	535	207	57	36	6
Düngemittelverbrauch je ha bestellter Landnutzfläche							
N . . . . . (kg/ha)	1957-58	40,4 t)	14,1	13,0	90,3	46,0	26,4
K <sub>2</sub> O . . . . . (kg/ha)	»	68,7 t)	19,8	3,1	65,6	85,2	40,0
P <sub>2</sub> O <sub>5</sub> . . . . . (kg/ha)	»	41,8 t)	25,3	18,3	48,1	56,7	43,6
<b>3. VIEHBESTAND</b>							
Pferde . . . . . (1 000)	Durchschnitt Moyenne 1954-1958	1 042	2 065	573	214	190	9
Rindvieh . . . . . (1 000)	»	11 844	17 784	8 607	3 058	2 452	133
Schweine . . . . . (1 000)	»	14 797	7 924	3 643	2 337	1 398	105
Schafe . . . . . (1 000)	»	1 166	8 390	8 819	452	169 u)	3 v)
<b>4. LANDWIRTSCHAFTLICHE PRODUKTION</b>							
Weizen und Spelz. . . . . (1 000 t)	Durchschnitt Moyenne 1954-1959	3 479	9 459	8 753	370	697	39
Roggen u. Wintermenggetreide (1 000 t)	»	3 971	506	108	471	213	9
Gerste . . . . . (1 000 t)	»	2 255	3 825	288	270	286	15
Hafer u. Sommermenggetreide (1 000 t)	»	3 311	3 407	545	602	463	40

a) Einschl. Saarland, ohne Berlin.

b) Flächenangaben einschließlich Doppelzählungen (Unterkulturen); lediglich die gesamte Landnutzfläche wird ohne Doppelzählungen ausgewiesen.

c) Angaben abgerundet (Landwirtschaft).

d) Flächen : 1957.

e) Flächen : 1954.

f) Flächen : 1956.

g) Bevölkerung West-Berlins Ende 1958 : 2 226 000 Einw.

h) 1959.

i) 15. Januar 1959.

j) Ende 1957.

k) Ohne die 10 500 von der öffentlichen Hand zu Überbrückungsarbeiten eingesetzte Arbeitslose.

l) Grobe Schätzungen.

m) Lebendgeburten je 1 000 Einwohner.

n) Sterbefälle je 1 000 Einwohner.

o) Sterbefälle von Kindern unter einem Jahr auf 1 000 Lebendgeburten, ohne Totgeborene.

p) Nach Ländern unterschiedliche Perioden zwischen 1946 und 1958.

q) Nur weiße Bevölkerung.

r) Traktorenbestand der Welt und der Nicht-EWG-Länder : 1957.

s) 1957 (Traktorenbestand der EWG-Länder 1957 : 1 272 000).

t) Ohne Saarland.

u) Durchschnitt aus vier Jahren.

v) Durchschnitt aus zwei Jahren.

**NOTE STATISTIQUE PARTICULIÈRE (suite)**

Gemeinschaft Communauté	Welt Monde c)	Gemeinschaft	United Kingdom c)	United States c)	U.d.S.S.R. U.R.S.S. c)	(15)						
		Welt Communauté Monde										
(9)	(10)	(11) %	(12)	(13)	(14)	(15)						
1 166,6	135 400	0,9	244	7 828	22 273	<b>1. POPULATION</b>						
166 840 g)	(2 850 000)	(5,9)	51 680	177 128 h)	208 826 i)	Superficie . . . . . (1 000 km <sup>2</sup> )						
143	(21)		212	23	9	Population totale à la fin de l'année . . . . . (1 000)						
73 154,5			24 021	68 647		Densité à la fin de l'année . . . . . (hab. au km <sup>2</sup> )						
70 750,8	(1 300 000) l)	(5,4)	23 607	63 966	89 000	Main-d'œuvre civile . . . . . (1 000)						
16 129,3	(700 000) l)	(2,3)	1 090	5 844	(37 400) l)	Emploi total . . . . . (1 000)						
30 069,2	(300 000) l)	(10)	11 733	(22 620)	(27 600) l)	Emploi secteur primaire . . (1 000)						
24 552,3	(300 000) l)	(8)	10 784	(35 502)	(24 000) l)	Emploi secteur secondaire (1 000)						
17,6	.	.	16,8	24,3	25,3	Emploi secteur tertiaire . . (1 000)						
10,2	.	.	12,5	9,5	7,2	Taux brut de natalité m)						
35,7	.	.	23,4	26,9	40,6	Taux brut de mortalité n)						
						Taux brut de mortalité infantile o)						
1 253	(45 000)	(2,8)	529	2 557	3 500	Accroissement naturel de la popula- tion par année . . . . . (1 000)						
(67)	.	.	67,7	67,3 q)	63	Hommes } Espérance de vie à la nais- Femmes } sance en années						
(71)	.	.	73,2	73,7 q)	69							
						<b>2. MOYENS DE PRODUCTION</b>						
						<b>AGRICOLE</b>						
43 128	} 1 390 000	3,4	7 090 d)	188 310 e)	221 400 f)	} Terres arables . . . . . (1 000 ha)						
4 750							2 494 000	1,0	12 270 d)	255 930 e)	369 700 f)	} Cultures permanentes . . . (1 000 ha)
26 040												
73 895							Superficie agricole cultivée (1 000 ha)					
1 487	9 639	13,2 s)	450	4 685	911	Tracteurs agricoles r) . . . (1 000)						
						Consommation d'engrais par ha de superficie agricole cultivée						
22,0	.	.	16,2	4,5	5,7	N . . . . . (kg/ha)						
27,5	.	.	17,8	3,7	3,0	K <sub>2</sub> O . . . . . (kg/ha)						
28,0	.	.	18,6	4,7	7,4	P <sub>2</sub> O <sub>5</sub> . . . . . (kg/ha)						
						<b>3. CHEPTEL</b>						
4 093	74 100 u)	5,5	250	2 750	14 700 u)	Chevaux . . . . . (1 000)						
43 878	944 700	4,6	10 830	95 390	62 900	Bovins . . . . . (1 000)						
30 204	386 300	7,8	6 010	50 690	39 700	Porcs . . . . . (1 000)						
18 999	901 300	2,1	24 060	31 280	112 100	Ovins . . . . . (1 000)						
						<b>4. PRODUCTION AGRICOLE</b>						
22 797	209 600	10,9	2 780	29 040	48 900	Froment y compris épeautre (1 000 t)						
5 278	37 000	14,3	30	690	16 800	Seigle et méteil . . . . . (1 000 t)						
6 939	68 600	10,1	2 870	8 990	9 400	Orge . . . . . (1 000 t)						
8 368	61 300	13,7	2 420	19 740	12 700	Avoine et mélange cér. d'été (1 000 t)						

- a) Y compris la Sarre, non compris Berlin.  
b) Pour les données concernant les surfaces, les sous-cultures sont comptées; seule la superficie agricole cultivée est donnée sans double emploi.  
c) Données arrondies (agriculture).  
d) Surfaces : 1957.  
e) Surfaces : 1954.  
f) Surfaces : 1956.  
g) Population de Berlin-Ouest, à la fin de 1958 : 2 226 000 hab.  
h) 1959.  
i) 15 janvier 1959.  
j) Fin 1957.  
k) Non compris 10 500 chômeurs mis au travail par les pouvoirs publics.  
l) Estimations très grossières.  
m) Naissances vivantes pour 1 000 habitants.  
n) Décès pour 1 000 habitants.  
o) Décès d'enfants de moins d'un an pour 1 000 naissances vivantes, morts-nés non compris.  
p) A des périodes variables s'échelonnant de 1946 à 1958 suivant les pays.  
q) Blancs seulement.  
r) Parc des tracteurs dans le monde et dans les pays ne faisant pas partie de la CEE : 1957.  
s) 1957. (Parc de tracteurs agricoles des pays de la CEE en 1957 : 1 272 000).  
t) Sans la Sarre.  
u) Moyenne de quatre années.  
v) Moyenne de deux années.

BESCHÄFTIGUNGSSTRUKTUR

v. H.

STRUCTURE DE L'EMPLOI

p. 100

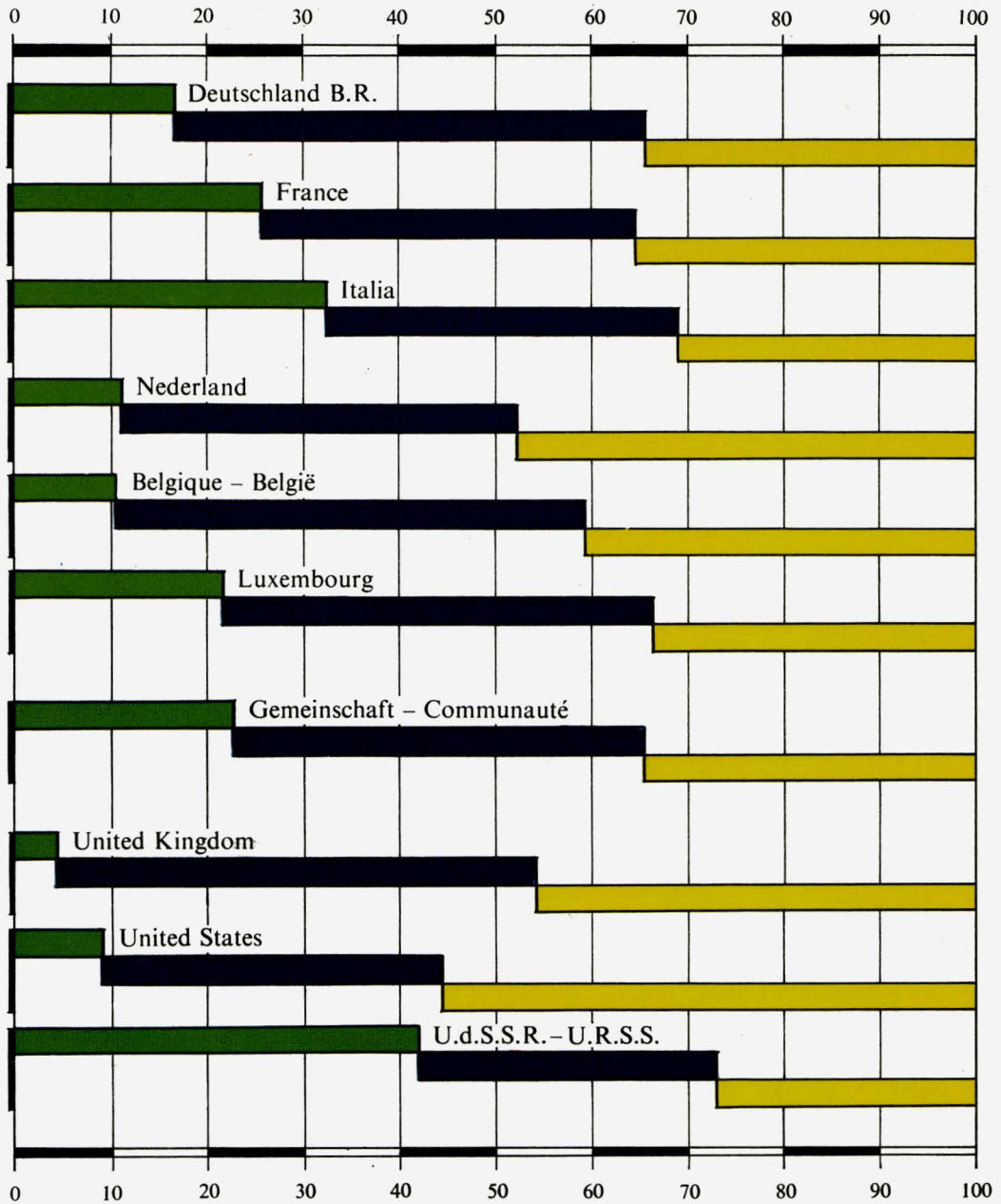

*Landwirtschaft, Forstwirtschaft  
und Fischerei*



Agriculture, forêts, pêche

*Industrie*



Industrie

*Handel, Transport  
und sonstige Dienstleistungen*

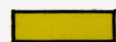

Commerce, transports, services

# FLÄCHE, LANDWIRTSCHAFTLICHE PRODUKTE UND BEVÖLKERUNG

## SURFACE, PRODUCTION AGRICOLE ET POPULATION

Prozentuale Aufteilung — Répartition en p. 100

Gemeinschaft = 100 = Communauté

Welt = 100 Monde = 100

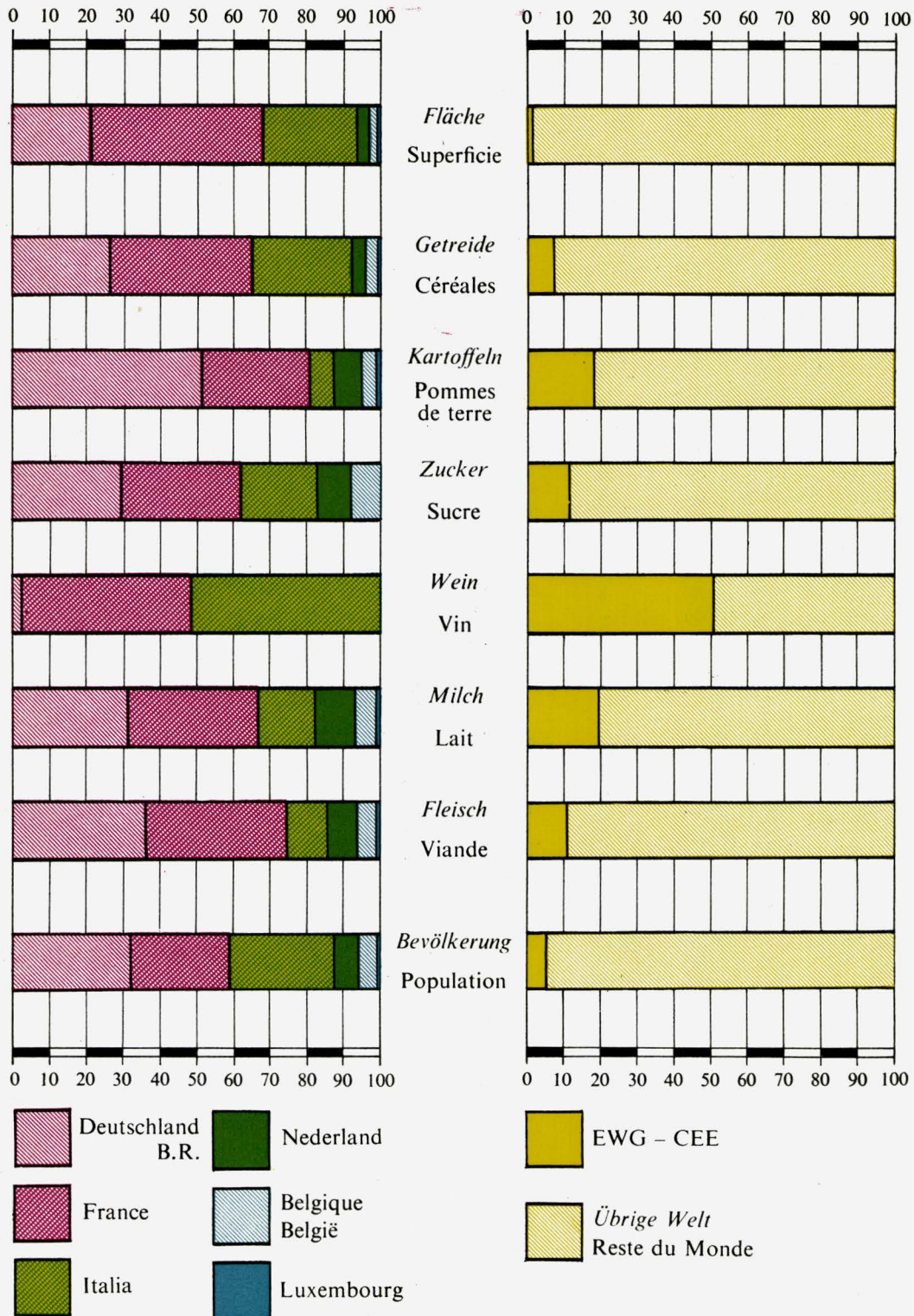

## STATISTISCHER SONDERBERICHT (Fortsetzung)

	Jahr Année	Deutschland (B.R.) a)	France	Italia	Nederland	Belgique België	Luxembourg
(1)	(2)	(3)	(4)	(5)	(6)	(7)	(8)
	Durchschnitt Moyenne						
Mais . . . . . (1 000 t)	1954-1958	18	1 370	3 349	14	7	—
Anderes Getreide b) . . . . .	»	—	247	—	—	0	0
Getreide insgesamt . . . . . (1 000 t)	»	13 034	18 814	13 043	1 727	1 666	103
Reis . . . . . (1 000 t)	»	—	97	751	—	—	—
Kartoffeln . . . . . (1 000 t)	»	25 295	14 622	3 369	3 877	2 162	126
Tabak . . . . . (1 000 t)	»	23	57	73	—	3	—
Zucker und Zuckerrüben . . . . . (1 000 t)	»	1 453	1 582	1 005	436	377	—
Wein . . . . . (1 000 l)	»	270	5 080	5 642	—	—	9
Milch von Kühen . . . . . (1 000 l)	»	17 331	19 652	8 661	5 884	3 699	187
Butter . . . . . (1 000 t)	»	349	314	62	80	90	5
Fleisch h) . . . . . (1 000 t)	»	2 167	2 314	665	468	353	19
<b>5. ENERGIE</b>							
Steinkohlenförderung . . . . . (Mio t)	1958	149	57,7	0,7	11,9	27,1	—
Erdölförderung . . . . . (Mio t)	»	4,4	1,4	1,5	1,6	—	—
Erdgaserzeugung . . . . . (Mio m <sup>3</sup> )	»	344	1 052	5 181	220 j)	—	—
Nettoerzeugung von Elektrizität . . . . . (Mrd kWh)	»	92,3	61,8	44,4	13,1	12,5	1,2
<b>6. INDUSTRIELLE PRODUKTION</b>							
Bauxitförderung . . . . . (1 000 t)	1958	4	1 817	299	—	—	—
Bleierzförderung (Pb-Gehalt) . . . . . (1 000 t)	»	61,9	12,3	58,3	—	—	—
Kupfererzförderung (Cu-Gehalt) (1 000 t)	»	1,7	0,7	—	—	—	k)
Roherzförderung . . . . . (1 000 t)	»	17 984	60 187	2 145	—	123	6 636
Roherzförderung (Fe-Gehalt) . . . . . (1 000 t)	»	4 745	18 127	736	—	37	1 646
Zinkerzförderung (Zn-Gehalt) (1 000 t)	»	117	11	122	—	—	m)
Aluminiumerzeugung							
Hüttenaluminium . . . . . (1 000 t)	»	136,8	168,9	64	—	—	—
Umschmelzaluminium . . . . . (1 000 t)	»	102,9	40	(23)	(2,0)	2,7	—
Rohstahlproduktion . . . . . (1 000 t)	»	26 270	14 633	6 271	1 437	6 007	3 379
Roheisen u. Hochofenferrolegierungen . . . . . (1 000 t)	»	19 742	11 951	2 107	917	5 524	3 275
Schwefelsäure ber. auf 100 % H <sub>2</sub> SO <sub>4</sub> (1 000 t)	»	2 918	1 786	1 949	747	1 087	—
Zement . . . . . (1 000 t)	»	19 728	13 627	12 657	1 366	4 057	196
Baumwollgarn . . . . . (1 000 t)	»	393	308	162	69	86	—
Wollgarn . . . . . (1 000 t)	»	106	134	136	26	38	—
Baumwollstoffe . . . . . (1 000 t)	»	274	181	114	(61)	67	—
Wollstoffe . . . . . (1 000 t)	»	64	73	77	24	13	—
Zellwolle und Zelljute . . . . . (1 000 t)	»	141 i)	73	80	12	17	—
Reyon und Reyonabfälle . . . . . (1 000 t)	»	67 i)	56	62	32	10	—
Holzschliff und Zellstoff für Papierherstellung . . . . . (1 000 t)	»	1 140	824	301	116	121	—
Personen- und Kombinationskraftwagen (1 000 )	»	1 307	939	369	16 s)	120 s)	—

a) Einschl. Saarland

b) Zahlen außerhalb der EWG : z. T. einschließlich Winter- und Sommergetreide.

c) Durchschnitt 1954-1957.

d) Unter Einschluß des Rohrzuckers : 11,3 v.H.

e) Durchschnitt aus vier Jahren.

f) Nur Erzeugung der Molkereien.

g) Durchschnitt 1955-1958.

h) Hauptfleischarten ohne Schlachtfette. Gemeinschaft : Rind-, Kalb-, Schweine-, Schaf- und Pferdefleisch.

i) Ohne Saarland.

j) 1957.

k) Belg. Kongo : 236 000 t.

l) 7 v.H. unter Einschluß von Belg. Kongo.

m) Belg. Kongo : 85 000 t.

n) 12 v.H. unter Einschluß von Belg. Kongo.

o) 1954.

p) 1957.

q) In Millionen m und für 1957.

r) In Millionen qm und für 1957.

s) Montage.

t) Gemeinschaft ohne Montage Belgiens und der Niederlande

NOTE STATISTIQUE PARTICULIÈRE (suite)

Gemeinschaft Communauté	Welt Monde	Gemeinschaft	United Kingdom	United States	U.d.S.S.R. U.R.S.S.	
		Welt				
		Communauté Monde				
(9)	(10)	(11) %	(12)	(13)	(14)	(15)
4 758	165 100	2,9	—	86 190	10 700	Maïs . . . . . (1 000 t)
247	80 300		460	9 410	14 400	Autres céréales <sup>b)</sup>
48 387	621 900	7,8	8 560	154 060	112 900	Céréales totales . . . . . (1 000 t)
848	196 800	0,4	—	2 350	220	Riz . . . . . (1 000 t)
49 451	272 500	18,1	6 580	10 830	83 300	Pommes de terre . . . . . (1 000 t)
156	3 820	4,1	—	910	220	Tabac . . . . . (1 000 t)
4 853	17 600	27,6	710	1 840	4 500	Sucre de betteraves . . . . . (1 000 t)
11 001	21 800	50,5	—	950	540	Vin . . . . . (1 000 l)
55 414	283 500	19,5	11 340	56 550	51 100	Lait de vache . . . . . (1 000 l)
900	4 440	20,3	30	710	540	Beurre . . . . . (1 000 t)
5 986	55 600	10,8	1 600	12 050	7 100	Viande <sup>h)</sup> . . . . . (1 000 t)
246,4	1 806	13,6	219	380	353	<b>5. ENERGIE</b>
8,9	910	1,0	0,2	331	113	Charbon extrait . . . . . (Mio t)
6 797	(380 000)	(1,8)	—	210 720	28 085	Pétrole brut extrait . . . . . (Mio t)
225,3	(1 850)	(12,2)	107,5	724	233	Gaz naturel produit . . . . . (Mio m <sup>3</sup> )
						Energie électrique nette produite (Mrd kWh)
2 120	(19 000)	(11,2)	—	1 332	(1 400)	<b>6. PRODUCTION INDUSTRIELLE</b>
132,5	(2 147)	(6,2)	(4,1)	241	(275)	Bauxite extraite . . . . . (1 000 t)
2,4 k)	(3 394)	0	—	898	(430)	Minéral de plomb (Pb cont.) (1 000 t)
87 075	(383 000)	(22,7)	14 844	68 664	(90 000)	Minéral de cuivre (Cu cont.) (1 000 t)
25 291	(161 000)	(15,7)	4 450	34 330	(45 000)	Minéral de fer . . . . . (1 000 t)
250 m)	(2 786)	(9,0)	—	366	(280)	Minéral de fer (Fe contenu) (1 000 t)
369,7	(3 580)	(10,4)	26,8	1 420	(600)	Minéral de zinc (Zn cont.) . (1 000 t)
(170,6)				(320)		Aluminium produit
57 997	(270 000)	(21,5)	19 900	77 300	54 900	1 <sup>re</sup> fusion . . . . . (1 000 t)
43 516	(200 000)	(21,7)	13 188	53 350	39 600	2 <sup>e</sup> fusion . . . . . (1 000 t)
						Acier brut . . . . . (1 000 t)
						Fonte et ferro-alliages . . . (1 000 t)
8 487	(43 000)	(19,3)	2 336	14 381	4 804	Acide sulfur. 100 % H <sub>2</sub> SO <sub>4</sub> (1 000 t)
51 631	(250 000)	(20,6)	11 856	55 660	33 300	Ciment . . . . . (1 000 t)
1 018	(7 660)	(13,3)	287	1 695	1 063	Filés de coton . . . . . (1 000 t)
440	(1 550)	(28,4)	224	298	201	Filés de laine . . . . . (1 000 t)
697			1 489	8 722	5 600	Tissus de coton . . . . . (1 000 t)
251			330	266	282	Tissus de laine . . . . . (1 000 t)
323	(1 500)	(21,5)	105	148	77	Fibrane . . . . . (1 000 t)
227	(1 034)	(22,0)	87	289	89	Rayonne . . . . . (1 000 t)
2 502	(50 000)	(5,0)	(150)	19 772	(3 000)	Pâtes de bois chimiques et mécaniques . . . . . (1 000 t)
2 615 t)	(10 000)	(26,1)	1 051	4 258	122	Voitures de tourisme . . . . . (1 000)

a) Y compris la Sarre.  
b) Pour les résultats ne concernant pas la CEE : y compris en partie, le mélange de céréales d'hiver et d'été.  
c) Moyenne 1954-1957.  
d) 11,3 p. 100, si on tient compte du sucre de canne.  
e) Moyenne de quatre années.  
f) Production des laiteries seulement.  
g) Moyenne 1955-1958.  
h) Principales catégories de viandes sans les graisses d'abattage. Communauté : viandes de bœuf, veau, porc, mouton et cheval.  
i) Non compris la Sarre.  
j) 1957.  
k) Congo Belge : 236 000 t.  
l) 7 p. 100 en tenant compte du Congo Belge.  
m) Congo Belge : 85 000 t.  
n) 12 p. 100 en tenant compte de la production du Congo Belge.  
o) 1954.  
p) 1957.  
q) En millions de mètres et pour 1957.  
r) En millions de mètres carrés et pour 1957.  
s) Assemblage.  
t) Total sans l'assemblage Belgique et Pays-Bas.

# STEINKOHLNFÖRDERUNG UND NETTOERZEUGUNG VON ELEKTRIZITÄT

## PRODUCTION DE HOUILLE ET PRODUCTION NETTE D'ÉLECTRICITÉ

(EWG, U.S.A., U.d.S.S.R., Welt) — (CEE, U.S.A., U.R.S.S., Monde)

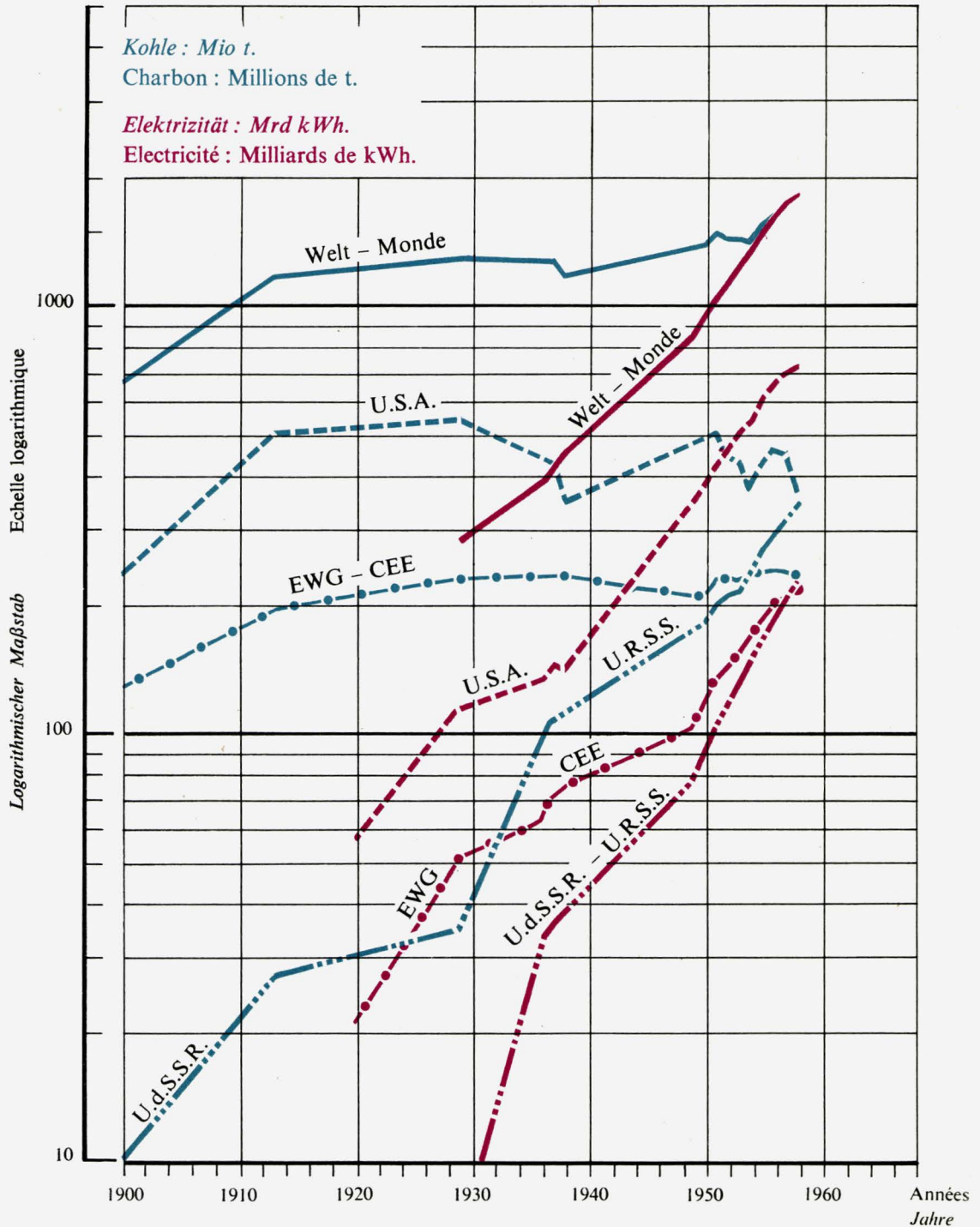



STRUKTUR DES AUSSENHANDELS NACH ERZEUGNISGRUPPEN

STRUCTURE DU COMMERCE EXTÉRIEUR  
PAR GROUPE DE PRODUITS

Welt und EWG — Monde et CEE

WELT — MONDE (1)

Einfuhr — Importations

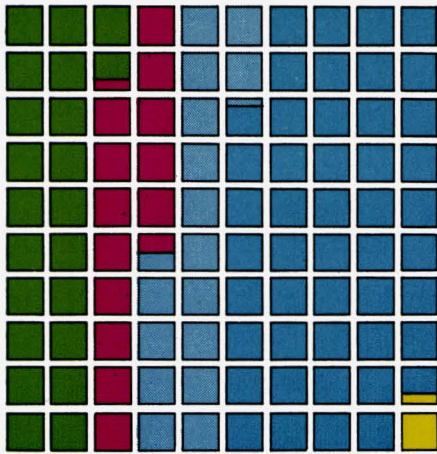

Ausfuhr — Exportations

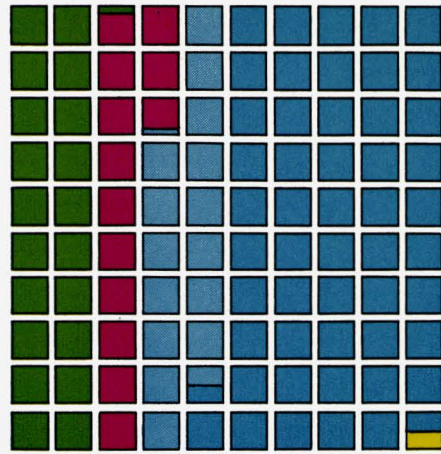





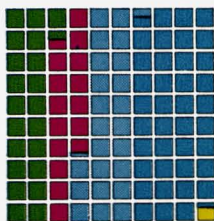

EWG — CEE

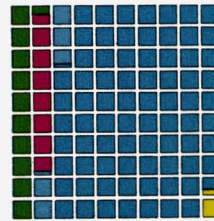
Einfuhr — Importations



Ausfuhr — Exportations



Nahrungs- und Genussmittel		Alimentation, boissons, tabac
Energie und Brennstoffe		Energie, lubrifiants
Rohprodukte		Produits bruts
Verarbeitete Erzeugnisse		Produits manufacturés
Sonstige		Autres

(1) Ohne Ostblockländer. — Non compris le bloc soviétique.

**STATISTISCHER SONDERBERICHT (Fortsetzung)**

	Jahr Année	Deutschland (B.R.) a)	France	Italia	Nederland	Belgique België	Luxembourg
(1)	(2)	(3)	(4)	(5)	(6)	(7)	(8)
Nutzfahrzeuge . . . . . (1 000)	1958	188	187	34	5 e)	15 f)	—
Gebaute Wohnungen . . . . . (1 000)	»	500	290	272	90	44	0
<b>7. TRANSPORT UND VERKEHR</b>							
Bestand an Handelsschiffen . . . . . (1 000 Bruttoregistertonnen)	1959 h)	4 535	4 538	5 119	4 743	1 039	—
Ausladungen in Seehäfen i) . (Mio t)	1958	40,6	53,2	45,7	71,7	23,6	—
Einladungen in Seehäfen i) . (Mio t)	»	14,3	16,9	10,7	22,0	15,5	—
Länge des befahrenen Eisenbahnnetzes (1 000 km)	»	40,0	39,5	22,0	3,2	4,8	0,4
Frachtleistungen im Eisenbahnverkehr (Mio tkm)	»	45 969	52 900	13 072	3 124	5 889	583
<b>8. AUSSENHANDEL</b>							
<b>A. Gliederung nach Warengruppen</b>		(b)	(a)	UEBL (7) et (8)			
Werte : Millionen Dollar							
Einfuhr (c.i.f.) k) . . . . .	»	7 360,8	5 604,4	3 155,5	3 624,8	3 135,8	
darunter :							
Nahrungs- und Genußmittel . . . . .	»	1 943,8	1 412,3	546,4	558,7	467,8	
Energie und Brennstoffe . . . . .	»	750,2	1 105,0	622,3	614,6	423,6	
Rohprodukte . . . . .	»	1 895,3	1 392,4	964,7	548,6	597,5	
Verarbeitete Erzeugnisse . . . . .	»	2 701,7	1 687,1	1 019,4	1 866,3	1 640,0	
Ausfuhr (f.o.b.) l) . . . . .	»	8 807,3	5 121,3	2 537,2	3 217,3	3 052,4	
darunter :							
Nahrungs- und Genußmittel . . . . .	»	182,8	664,9	510,6	893,4	152,9	
Energie und Brennstoffe . . . . .	»	580,4	320,9	180,0	423,0	190,8	
Rohprodukte . . . . .	»	234,8	369,7	111,3	246,0	185,0	
Verarbeitete Erzeugnisse . . . . .	»	7 775,4	3 616,9	1 735,1	1 628,3	2 485,5	
<b>B. Gliederung nach Warengruppen</b>							
Prozentualer Anteil der Warengruppen am Gesamthandel eines jeden Gebietes							
Einfuhr (c.i.f.) k) . . . . .	»	100	100	100	100	100	
davon :							
Nahrungs- und Genußmittel . . . . .	»	26,4	25,2	17,3	15,4	14,9	
Energie und Brennstoffe . . . . .	»	10,2	19,7	19,7	17,0	13,5	
Rohprodukte . . . . .	»	25,7	24,9	30,6	15,1	19,1	
Verarbeitete Erzeugnisse . . . . .	»	36,7	30,1	32,3	51,5	52,3	
Sonstige . . . . .	»	1,0	0,1	0,1	1,0	0,2	
Ausfuhr (f.o.b.) l) . . . . .	»	100	100	100	100	100	
davon :							
Nahrungs- und Genußmittel . . . . .	»	2,1	13,0	20,1	27,8	5,0	
Energie und Brennstoffe . . . . .	»	6,6	6,3	7,1	13,1	6,3	
Rohprodukte . . . . .	»	2,6	7,2	4,4	7,7	6,1	
Verarbeitete Erzeugnisse . . . . .	»	88,3	70,6	68,4	50,6	81,4	
Sonstige . . . . .	»	0,4	2,9	0,0	0,8	1,2	
<b>C. Gesamteinfuhr der EWG-Mutterländer aus . . . . . (Millionen Dollar)</b>		»	2 281	1 181	667	1 311	1 346
<b>Gesamtausfuhr der EWG-Mutterländer nach . . . . . (Millionen Dollar)</b>		»	1 862	1 282	771	1 500	1 448

a) Einschl. Saarland.  
b) Ohne Saarland.  
c) Ohne die Ein- und Ausfuhr des Sowjetblocks.  
d) General-Einfuhr und Ausfuhr in Großbritannien erzeugter oder bearbeiteter Waren.  
e) Davon 4 als Montage.  
f) Montage  
g) Gemeinschaft ohne Montage Belgiens und der Niederlande.  
h) Mitte des Jahres.  
i) Ohne Küstenschiffahrt.  
j) 1957.  
k) Werte einschl. Kosten, Versicherung und Fracht.  
l) Werte frei an Bord oder Verladebahnhof.

**NOTE STATISTIQUE PARTICULIÈRE (suite)**

Gemeinschaft Communauté	Welt Monde	Gemeinschaft	United Kingdom	United States	U.d.S.S.R. U.R.S.S.	(15)
		Welt Communauté Monde				
(9)	(10)	(11) %	(12)	(13)	(14)	(15)
410 g)	(2 700)	(15,2)	313	877	389	Voitures utilitaires. . . . . (1 000)
.	.	.	279	1 209	2 664	Logements construits . . . . . (1 000)
<b>19 974</b>	<b>124 935</b>	<b>16,0</b>	<b>20 757</b>	<b>25 288</b>	<b>3 155</b>	<b>7. TRANSPORTS ET COMMUNICATIONS</b>
234,8	(1 000)	(23,5)	104,1 j)	171,0	.	Navires marchands (1 000 tonneaux jauge brute)
79,4	(1 000)	(7,9)	33,6 j)	106,9	.	Marchandises débarquées dans les ports de mer i) . . . . . (Mio t)
109,9	(1 300)	(8,5)	30,6	352,5	125,0	Marchandises embarquées dans les ports de mer i) . . . . . (Mio t)
121 537	(2 850 000)	(4,3)	30 129	805 236	1 302 000	Longueur des voies de chemins de fer exploitées . . . . . (1 000 km)
	(c)		(d)			Marchandises transportées par chemin de fer . . . . . (Mio tkm)
<b>22 831,3</b>	<b>99 300</b>	<b>23,0</b>	<b>10 582,7</b>	<b>12 734,5</b>	<b>4 349,6</b>	<b>8. COMMERCE EXTERIEUR</b>
4 929,0	21 500	22,9	4 218,0	3 542,8	649,7	A. Structure par groupes de produits
3 515,7	13 700	25,7	1 234,3	653,9	212,2	Valeurs : Millions de dollars
5 398,5	16 600	32,5	2 542,1	2 426,6	1 077,1	Importations C.A.F. k)
8 914,5	46 200	19,3	2 544,4	4 769,4	2 314,9	dont :
<b>22 735,5</b>	<b>94 000</b>	<b>24,2</b>	<b>8 982,5</b>	<b>17 693,5</b>	<b>4 297,6</b>	Alimentation, boissons, tabac
2 404,6	19 000	12,7	542,4	2 698,8	520,8	Energie, lubrifiants
1 695,1	11 900	14,2	373,0	1 087,0	651,2	Produits bruts
1 146,8	14 800	7,7	305,2	1 976,6	821,9	Produits manufacturés
17 241,2	48 000	35,9	7 525,0	11 718,7	1 815,4	Exportations F.O.B. l)
						dont :
<b>100</b>	<b>100</b>		<b>100</b>	<b>100</b>	<b>100</b>	Alimentation, boissons, tabac
21,5	21,7		39,9	27,8	14,9	Energie, lubrifiants
15,3	13,8		11,7	5,1	4,9	Produits bruts
23,6	16,7		24,0	19,1	24,8	Produits manufacturés
38,9	46,5		24,0	37,5	53,2	Autres
0,7	1,3		0,4	10,5	2,2	
<b>100</b>	<b>100</b>		<b>100</b>	<b>100</b>	<b>100</b>	Exportations F.O.B. l)
10,5	20,2		6,0	15,3	12,1	dont :
7,4	12,7		4,2	6,1	15,2	Alimentation, boissons, tabac
5,0	15,7		3,4	11,2	19,1	Energie, lubrifiants
75,8	51,0		83,8	66,2	42,2	Produits bruts
1,3	0,4		2,6	1,2	11,4	Produits manufacturés
						Autres
6 786	22 881	29,6	1 191	2 796	274	C. Importations totales des métropoles de la CEE en provenance de...
						(Millions de dollars)
6 863	22 735	30,2	1 329	1 655	207	Exportations totales des métropoles de la CEE vers... (Millions de dollars)

a) Y compris la Sarre.  
b) Sans la Sarre.  
c) Non compris les importations et exportations du Bloc soviétique.  
d) Importations générales et exportations de marchandises produites ou transformées dans le Royaume-Uni.  
e) Dont «assemblage» : 4.  
f) Assemblage.  
g) Total sans l'assemblage Belgique et Pays-Bas.  
h) Milieu de l'année.  
i) Cabotage exclu.  
j) 1957.  
k) Valeurs comptées y compris transports, assurances et fret.  
l) Valeurs, marchandises rendues sur bateau ou wagon départ.



# STATISTISCHE MONATZAHLEN

# SÉRIES STATISTIQUES MENSUELLES

## 1. Gesamtindex der industriellen Produktion

(ohne Baugewerbe und Nahrungs- und  
Genußmittelindustrie)

## 1. Indice général de la production industrielle

(à l'exception du bâtiment, de l'industrie des den-  
rées alimentaires, des boissons et du tabac)

1953 = 100

Monatsdurchschnitt oder Monat Moyenne mensuelle ou mois	Deutschland (B.R.) a)	France	Italia	Nederland	Belgique België	Luxembourg	Gemeinschaft Communauté c)	United Kingdom	United States	
<b>1953</b>	<b>100</b>	<b>100 b)</b>	<b>100</b>	<b>100</b>	<b>100</b>	<b>100</b>	<b>100</b>	<b>100</b>	<b>100</b>	
<b>1954</b>	<b>113</b>	<b>110 b)</b>	<b>109</b>	<b>113</b>	<b>106</b>	<b>104</b>	<b>111</b>	<b>107</b>	<b>93</b>	
<b>1955</b>	<b>131</b>	<b>120 b)</b>	<b>120</b>	<b>121</b>	<b>117</b>	<b>116</b>	<b>124</b>	<b>113</b>	<b>104</b>	
<b>1956</b>	<b>142</b>	<b>133 b)</b>	<b>129</b>	<b>127</b>	<b>124</b>	<b>124</b>	<b>135</b>	<b>113</b>	<b>107</b>	
<b>1957</b>	<b>149</b>	<b>145 b)</b>	<b>140</b>	<b>130</b>	<b>124</b>	<b>126</b>	<b>143</b>	<b>115</b>	<b>107</b>	
<b>1958</b>	<b>154</b>	<b>151 b)</b>	<b>144</b>	<b>129</b>	<b>115</b>	<b>121</b>	<b>148</b>	<b>113</b>	<b>99</b>	
<b>1959</b>										
<b>1957</b>	I	141	144	131	133	124	128	138	115	109
	II	147	148	138	135	130	126	144	120	112
	III	146	146	141	135	131	128	143	123	112
	IV	152	148	145	133	133	129	147	110	109
	V	154	154	146	137	133	131	150	120	107
	VI	149	152	147	139	122	130	147	114	108
	VII	140	134	143	123	90	122	135	106	100
	VIII	139	100	113	119	117	121	121	95	108
	IX	154	148	148	130	127	124	148	120	108
	X	154	150	140	126	128	125	147	121	108
	XI	161	159	144	126	126	124	153	124	106
	XII	151	162	140	125	124	121	149	112	100
<b>1958</b>	I	148	157	139	125	121	124	146	115	99
	II	149	162	140	127	122	124	148	121	98
	III	151	159	143	129	120	122	148	124	96
	IV	156	163	145	130	117	125	152	110	94
	V	153	164	148	134	115	125	151	113	94
	VI	156	161	153	135	113	122	153	114	96
	VII	147	148	147	120	99	116	142	103	92
	VIII	143	100	116	124	106	115	123	92	100
	IX	157	149	151	132	118	119	150	114	103
	X	161	155	150	134	119	120	153	117	105
	XI	167	162	154	133	117	122	158	122	107
	XII	154	158	148	128	115	119	150	114	105
<b>1959</b>	I	146	155	145	133	113	120	145	115	106
	II	153	160	155	138	113	117	152	119	110
	III	160	157	159	144	119	124	155	117	112
	IV	164	164	161	143	120	126	159	122	114
	V	166	170	165	153	120	132	163	118	115
	VI	167	168	163	148	122	125	162	122	116
	VII	154	151	157	136	104	125	149	106	106
	VIII	156	107	131	133	110	121	134	101	109
	IX	175	159	167	151	124	126	164	125	111
	X	177	167	170	148	127	129	168		
	XI	188	180	178	148		136	177		
	XII									

a) Ohne Saarland  
b) Unabhängig von den Monatsindizes berechneter Jahresindex  
c) Einschl. Saarland

a) Sarre non comprise  
b) Indice annuel calculé indépendamment des indices mensuels  
c) Sarre comprise

## 2. Index der bergbaulichen Produktion

## 2. Indice de la production des industries extractives

1953 = 100

Monatsdurchschnitt oder Monat Moyenne mensuelle ou mois	Deutschland (B.R.) a)	France	Italia	Nederland	Belgique België	Luxembourg	Gemeinschaft Communauté c)	United Kingdom	United States
1957	119	118 b)	156	105	98	108	117	100	110
1958	119	120 b)	159	110	92	92	118	95	101
1959									
1958 I	122	124	163	111	100	98	122	98	103
II	119	123	155	106	103	98	120	105	102
III	120	125	158	113	104	97	121	104	96
IV	122	122	160	110	97	103	120	97	94
V	122	123	152	114	95	101	120	101	94
VI	121	122	157	110	88	91	118	93	99
VII	116	117	153	109	80	87	113	85	95
VIII	113	104	143	105	84	88	108	69	103
IX	117	120	165	114	87	85	116	94	106
X	118	126	158	114	91	83	119	100	107
XI	124	130	170	115	82	84	122	102	106
XII	114	118	169	106	89	95	115	95	107
1959 I	118	123	162	115	82	85	117	94	106
II	118	127	176	110	70	80	117	100	106
III	117	127	176	113	87	80	119	92	105
IV	115	131	163	111	82	87	118	102	107
V	118	128	163	119	78	97	118	94	109
VI	113	127	161	110	80	93	115	98	109
VII	109	117	160	110	64	86	108	76	98
VIII	108	107	163	107	71	87	106	76	100
IX	113	125	180	115	79	88	116	95	100
X	113	130	171	112	82	88	117		
XI	122								
XII									

a) Ohne Saarland  
b) Unabhängig von den Monatsindizes berechneter Jahresindex  
c) Einschl. Saarland

a) Sarre non comprise  
b) Indice annuel calculé indépendamment des indices mensuels  
c) Sarre comprise

## 3. Produktionsindex der verarbeitenden Industrie (ohne Nahrungs- und Genußmittelindustrie)

## 3. Indice de la production des industries manufacturières (à l'exception de l'industrie des denrées alimentaires, des boissons et du tabac)

1953 = 100

Monatsdurchschnitt oder Monat Moyenne mensuelle ou mois	Deutschland (B.R.) a)	France	Italia	Nederland	Belgique België	Luxembourg	Gemeinschaft Communauté c)	United Kingdom	United States
1957	152	149 b)	140	132	130	128	147	116	107
1958	158	155 b)	145	130	121	123	151	115	99
1959									
1958 I	150	163	139	125	126	127	149	114	99
II	152	168	141	128	126	126	151	121	98
III	154	166	143	129	124	124	152	124	96
IV	160	174	146	132	122	127	157	111	94
V	157	172	149	136	120	127	156	114	94
VI	161	174	154	137	119	124	159	117	96
VII	151	151	147	121	104	118	146	104	91
VIII	147	100	115	126	111	116	125	95	100
IX	162	153	152	134	126	121	154	117	102
X	166	159	151	135	126	123	157	118	105
XI	172	166	155	134	126	125	162	123	107
XII	158	161	148	128	121	122	153	113	104
1959 I	148	157	145	132	120	125	147	116	106
II	156	163	156	139	123	121	155	119	111
III	165	160	159	146	127	127	159	118	113
IV	171	168	163	145	129	129	164	125	115
V	173	176	167	155	131	135	169	121	115
VI	174	172	165	151	130	129	168	126	116
VII	160	153	158	138	114	129	153	109	108
VIII	162	104	130	135	120	124	136	103	109
IX	183	161	169	154	135	130	170	129	112
X	185	170	172	151	138	133	173		
XI	184								
XII									

a) Ohne Saarland  
b) Unabhängig von den Monatsindizes berechneter Jahresindex  
c) Einschl. Saarland

a) Sarre non comprise  
b) Indice annuel calculé indépendamment des indices mensuels  
c) Sarre comprise

#### 4. Produktionsindex der Textilindustrie

#### 4. Indice de la production des industries textiles

1953 = 100

Monatsdurchschnitt oder Monat Moyenne mensuelle ou mois	Deutschland (B.R.) a)	France	Italia	Nederland	Belgique België	Luxembourg	Gemeinschaft Communauté c)	United Kingdom	United States
<b>1957</b>	<b>128</b>	<b>122 b)</b>	<b>110</b>	<b>112</b>	<b>122</b>	<b>80</b>	<b>121</b>	<b>100</b>	<b>95</b>
<b>1958</b>	<b>121</b>	<b>116 b)</b>	<b>105</b>	<b>108</b>	<b>101</b>	<b>73</b>	<b>114</b>	<b>89</b>	<b>94</b>
<b>1959</b>									
<b>1958</b> I	132	132	104	110	108	89	123	95	90
II	123	134	107	112	101	82	120	99	91
III	120	129	107	109	95	86	116	97	90
IV	123	130	106	106	95	84	117	86	90
V	115	129	107	105	93	64	114	85	89
VI	115	128	110	109	97	65	115	87	90
VII	117	113	109	93	85	55	109	79	83
VIII	108	57	66	104	90	66	85	70	99
IX	124	117	111	111	108	70	117	91	99
X	127	115	113	116	113	76	119	99	105
XI	130	115	115	114	111	73	120	101	103
XII	114	105	107	111	110	69	110	85	96
<b>1959</b> I	115	98	106	113	109	68	108	91	103
II	118	102	110	112	109	66	111	94	109
III	119	103	112	113	109	72	112	86	109
IV	123	115	117	111	108	69	117	94	112
V	118	122	121	113	108	58	118	91	114
VI	125	120	112	110	115	52	119	95	112
VII	113	101	122	99	91	41	108	86	103
VIII	117	65	76	115	107	57	95	78	116
IX	136	120	127	118	119	60	127	103	115
X	136	119	128	119		62	128		
XI	144	130	130			57			
XII									

a) Ohne Saarland

b) Unabhängig von den Monatsindizes berechneter Jahresindex

c) Einschl. Saarland

a) Sarre non comprise

b) Indice annuel calculé indépendamment des indices mensuels

c) Sarre comprise

#### 5. Produktionsindex der Papier erzeugenden Industrie

#### 5. Indice de la production des industries du papier et carton

1953 = 100

Monatsdurchschnitt oder Monat Moyenne mensuelle ou mois	Deutschland (B.R.) a)	France	Italia	Nederland	Belgique België	Luxembourg	Gemeinschaft Communauté a)	United Kingdom	United States
<b>1957</b>	<b>141</b>	<b>150 b)</b>	<b>138</b>	<b>130</b>	<b>146</b>	—	<b>143</b>	<b>127</b>	<b>118</b>
<b>1958</b>	<b>142</b>	<b>157 b)</b>	<b>140</b>	<b>129</b>	<b>140</b>	—	<b>146</b>	<b>130</b>	<b>118</b>
<b>1959</b>									
<b>1958</b> I	143	163	131	126	151	—	148	126	116
II	143	163	126	124	148	—	146	135	120
III	145	165	136	123	142	—	149	138	117
IV	136	163	144	128	139	—	146	126	117
V	143	167	147	137	135	—	152	132	113
VI	145	164	149	134	148	—	152	137	118
VII	100	145	140	120	113	—	139	109	105
VIII	140	88	110	113	128	—	112	119	122
IX	143	166	138	133	147	—	150	134	122
X	146	166	146	142	135	—	153	137	132
XI	151	176	158	139	145	—	160	141	126
XII	133	170	152	134	146	—	151	123	114
<b>1959</b> I	145	172	156	145	138	—	157	140	124
II	147	174	158	140	143	—	158	141	132
III	144	177	161	141	147	—	160	132	132
IV	151	179	162	150	151	—	164	142	138
V	152	189	171	137	147	—	168	139	135
VI	153	181	161	140	154	—	164	132	136
VII	148	157	152	136	117	—	147	98	121
VIII	150	96	121	119	142	—	160	119	135
IX	153	175	153	166	160	—	163	145	132
X	154	178	153	150	156	—	163		
XI	163								
XII									

a) Ohne Saarland

b) Unabhängig von den Monatsindizes berechneter Jahresindex

a) Sarre non comprise

b) Indice annuel calculé indépendamment des indices mensuels

## 6. Produktionsindex der Leder erzeugenden Industrie

## 6. Indice de la production des industries du cuir

1953 = 100

Monatsdurchschnitt oder Monat Moyenne mensuelle ou mois	Deutschland (B.R.) a)	France	Italia	Nederland	Belgique België	Luxembourg	Gemeinschaft Communauté a)	United Kingdom	United States
1957	121	114 b)	117	114	109	100	116	92	98
1958	115	106 b)	123	104	93	80	112	87	92
1959									
1958 I	127	124	118	108	106	86	122	95	91
II	126	123	130	110	96	83	124	95	97
III	116	127	128	102	82	91	122	93	90
IV	119	120	135	102	84	79	122	83	87
V	109	115	119	100	87	68	113	83	89
VI	111	112	123	100	84	70	113	89	92
VII	104	88	108	88	80	43	96	77	75
VIII	105	70	101	90	89	68	88	66	93
IX	114	98	133	106	98	86	110	89	91
X	117	100	121	112	101	93	110	92	100
XI	124	110	137	120	95	97	120	96	102
XII	113	101	120	113	106	104	109	86	93
1959 I	117	97	131	116	99	87	111	91	99
II	123	109	142	111	94	86	120	94	103
III	122	106	145	105	100	91	119	85	97
IV	130	116	147	111	98	79	126	94	98
V	124	117	146	108	106	68	125	92	102
VI	122	118	137	114	107	86	123	96	93
VII	110	86	132	97	70	80	103	84	75
VIII	109	77	96	94	92	76	91	70	97
IX	119	113	147	114	103	87	122		
X	113	111	149		100	88	120		
XI	119								
XII									

a) Ohne Saarland

b) Unabhängig von den Monatsindizes berechneter Jahresindex

a) Sarre non comprise

b) Indice annuel calculé indépendamment des indices mensuels

## 7. Produktionsindex der chemischen Industrie

## 7. Indice de la production des industries chimiques

1953 = 100

Monatsdurchschnitt oder Monat Moyenne mensuelle ou mois	Deutschland (B.R.) a)	France	Italia	Nederland	Belgique België c)	Luxembourg	Gemeinschaft Communauté d)	United Kingdom	United States
1957	157	172 b)	154	133	141	140	158	129	125
1958	168	195 b)	165	136	139	130	171	129	125
1959									
1958 I	161	190	154	136	142	137	165	128	124
II	166	198	153	136	132	136	168	132	122
III	165	195	157	140	140	131	168	135	122
IV	171	206	157	138	135	128	173	130	122
V	168	204	169	138	136	139	175	127	120
VI	172	205	171	143	143	133	178	130	120
VII	165	185	165	129	129	128	167	119	118
VIII	161	164	163	131	129	126	159	114	124
IX	168	191	167	133	141	128	170	131	127
X	172	206	171	140	149	124	178	134	133
XI	180	206	180	140	137	128	183	138	133
XII	169	206	172	134	156	119	177	130	133
1959 I	170	195	178	140	161	109	176	138	135
II	177	210	182	144	144	103	184	145	137
III	187	204	188	147	159	112	188	141	139
IV	189	206	207	142	165	111	194	146	142
V	195	221	215	155	160	120	203	143	141
VI	196	221	211	144	167	112	202	147	140
VII	189	208	204	138	156	112	193	135	135
VIII	187	196	204	137	157	110	189	132	140
IX	198	231	205	146	167	114	204		
X	200	242	209	149		116	209		
XI	211	250	221			127			
XII									

a) Ohne Saarland

b) Unabhängig von den Monatsindizes berechneter Jahresindex

c) Kalendermonatlich berechnet

d) Einschl. Saarland

a) Sarre non comprise

b) Indice annuel calculé indépendamment des indices mensuels

c) Indices non corrigés de l'inégalité du nombre de jours ouvrables

d) Sarre comprise



## 8. Produktionsindex der metallverarbeitenden Industrie

## 8. Indice de la production des industries transformatrices des métaux

1953 = 100

Monatsdurchschnitt oder Monat Moyenne mensuelle ou mois	Deutschland (B.R.) a)	France	Italia	Nederland	Belgique België	Luxembourg	Gemeinschaft Communauté c)	United Kingdom	United States
1957	165	156 b)	139	137	135	.	154	119	105
1958	177	167 b)	143	139	127	.	163	120	93
1959									
1958 I	164	177	141	130	129	.	161	117	96
II	170	182	144	133	136	.	166	126	93
III	173	178	148	139	135	.	167	134	92
IV	179	180	152	137	132	.	170	115	89
V	177	186	153	148	131	.	172	121	87
VI	185	180	162	150	125	.	175	124	89
VII	166	163	150	137	109	.	158	111	86
VIII	160	92	86	137	113	.	122	97	90
IX	182	158	149	141	131	.	164	121	93
X	185	170	146	144	127	.	168	122	95
XI	194	176	151	138	131	.	174	128	100
XII	184	175	140	131	122	.	167	126	101
1959 I	167	170	137	139	116	.	159	120	101
II	179	180	150	149	126	.	170	122	103
III	185	172	161	157	131	.	172	127	104
IV	189	182	161	160	132	.	177	130	105
V	192	195	163	174	137	.	184	126	107
VI	194	187	165	176	137	.	183	135	109
VII	171	172	152	166	120	.	165	116	105
VIII	171	95	92	153	119	.	129	105	104
IX	201	167	162	175	138	.	179	134	108
X	204	178	166		140	.	184		
XI	218	200	178			.			
XII						.			

a) Ohne Saarland

b) Unabhängig von den Monatsindizes berechneter Jahresindex

c) Einschl. Saarland

a) Sarre non comprise

b) Indice annuel calculé indépendamment des indices mensuels

c) Sarre comprise

## 9. Produktionsindex der Nahrungs- und Genußmittelindustrie

## 9. Indice de la production de l'industrie des denrées alimentaires, des boissons et du tabac

1953 = 100

Monatsdurchschnitt oder Monat Moyenne mensuelle ou mois	Deutschland (B.R.) a)	France	Italia	Nederland	Belgique België	Luxembourg	Gemeinschaft Communauté c)	United Kingdom	United States
1957	137	115 b)	128	116	111	143	129	109	105
1958	142	117 b)	127	118	114	153	133	111	107
1959									
1958 I	127	.	133	104	106	150	.	101	97
II	123	.	126	104	103	155	.	107	97
III	125	.	129	107	107	134	.	111	97
IV	137	.	121	115	114	155	.	112	99
V	140	.	119	132	119	156	.	117	103
VI	142	.	122	127	120	167	.	117	111
VII	138	.	108	112	112	174	.	108	110
VIII	137	.	98	114	123	156	.	103	119
IX	141	.	123	117	116	147	.	111	122
X	164	.	129	132	119	151	.	119	121
XI	171	.	152	134	114	156	.	121	112
XII	161	.	159	132	111	141	.	111	103
1959 I	132	.	138	104	109	160	.	103	101
II	126	.	132	103	104	158	.	109	104
III	137	.	136	110	109	167	.	111	103
IV	138	.	128	117	120	170	.	117	107
V	147	.	133	137	121	172	.	119	110
VI	145	.	129	124	122	190	.	121	115
VII	144	.	117	117	115	191	.	114	113
VIII	139	.	110	113	115	184	.	106	125
IX	141	.	133	120	114	164	.	118	127
X	160	.			119	166	.		
XI	176	.					.		
XII		.					.		

a) Ohne Saarland

b) Unabhängig von Monatsindizes berechneter Jahresindex

c) Einschl. Saarland

a) Sarre non comprise

b) Indice annuel calculé indépendamment des indices mensuels

c) Sarre comprise

## 10. Steinkohlenförderung

1 000 t

## 10. Production de houille

Monatsdurchschnitt oder Monat Moyenne mensuelle ou mois	Deutschland (B.R.) a)	Saarland a)	France	Italia	Nederland	Belgique België	Gemeinschaft Communauté	United Kingdom	United States b)	U.d.S.S.R. U.R.S.S. c)
1957	11 096	1 371	4 733	85	948	2 424	20 657	18 937	39 169	27 375
1958	11 049	1 369	4 810	60	990	2 255	20 533	18 272	32 630	29 415
1959	10 466	1 354	4 800	62	998	1 896	19 575	17 451		30 050
1958 I	11 978	1 559	5 289	90	1 049	2 666	22 632	19 477	36 194	} 28 950
II	10 573	1 339	4 824	73	897	2 417	20 124	18 877	30 148	
III	11 551	1 543	5 211	51	1 041	2 529	21 926	20 767	30 819	
IV	11 140	1 336	4 783	59	958	2 413	20 690	18 345	28 633	} 29 190
V	11 008	1 300	4 426	59	969	2 329	20 091	19 785	29 278	
VI	10 485	1 285	4 785	57	988	2 105	19 706	17 496	32 766	
VII	11 513	1 411	4 722	59	1 058	1 985	20 748	16 606	22 971	} 29 900
VIII	10 534	1 297	4 132	53	908	2 041	18 964	13 287	32 388	
IX	11 034	1 393	4 762	51	1 044	2 113	20 397	19 930	34 927	
X	11 714	1 483	5 328	59	1 085	2 331	22 000	19 227	37 786	} 26 660
XI	10 671	1 294	4 722	52	971	1 937	19 647	19 052	32 621	
XII	10 380	1 183	4 736	58	912	2 196	19 465	18 359	37 640	
1959 I	11 377	1 432	5 256	61	1 069	2 088	21 283	19 672	34 404	} 29 900
II	10 351	1 319	4 871	59	937	1 576	19 113	17 928	32 039	
III	10 498	1 307	4 966	63	1 010	2 038	19 881	18 139	32 956	
IV	10 931	1 398	5 242	65	1 011	2 057	20 704	19 026	32 625	} 29 900
V	9 710	1 214	4 130	57	914	1 851	17 875	17 886	32 884	
VI	10 222	1 325	4 881	63	977	1 905	19 372	18 179	34 195	
VII	10 250	1 329	4 483	62	1 029	1 601	18 753	14 275	23 044	} 30 380
VIII	9 725	1 324	4 024	71	925	1 698	17 767	14 280	28 536	
IX	10 285	1 354	4 786	64	1 043	1 882	19 413	17 416	31 077	
X	10 648	1 485	5 338	47	1 053	2 016	20 587	18 600	33 356	} 30 020
XI	10 601	1 443	4 950	63	1 015	1 992	20 064	18 200		
XII	10 990	1 319	4 666	61	996	2 049	20 081	15 800		

a) Deutschland (B.R.) ohne Saarland  
Infolge Schwierigkeiten bei der Angleichung der Statistiken muss das Saarland vorläufig noch gesondert geführt werden

b) Einschl. geringer Mengen Lignite

c) Von den sowjet. Originalwerten, die die Förderung von Kohle insgesamt ausweisen, wurde unter Anwendung eines Erfahrungssatzes (1958 = 28,8 % der Globalziffern) die Braunkohlenförderung abgezogen

a) Allemagne (R.F.) sans la Sarre

En raisons de difficultés statistiques, les données de la Sarre restent provisoirement séparées

b) Y compris de faibles quantités de lignite

c) Des données d'origine couvrant à la fois la production de houille et celle de lignite, la production de lignite a été retranchée en utilisant le pourcentage constaté pour l'ensemble de l'année précédente (1958 = 28,8 % du chiffre global)

## 11. Leistung je Mann und Schicht unter Tage im Steinkohlenbergbau

## 11. Rendement par ouvrier du fond et par poste dans les mines de houille

Kilogramm — kilogrammes

Monatsdurchschnitt oder Monat Moyenne mensuelle ou mois	Deutschland (B.R.) a)	Saarland a)	France	Italia	Nederland	Belgique België	Gemeinschaft Communauté	United Kingdom
1957	1 585	1 800	1 682	957	1 499	1 150	1 541	1 600
1958	1 642	1 797	1 680	1 039	1 521	1 152	1 577	1 639
1959	1 845	1 851	1 717		1 617	1 263		
1958 I	1 605	1 846	1 669	1 008	1 502	1 110	1 543	1 578
II	1 619	1 856	1 680	987	1 497	1 124	1 554	1 612
III	1 623	1 854	1 698	898	1 499	1 131	1 566	1 632
IV	1 633	1 822	1 696	957	1 512	1 146	1 570	1 634
V	1 642	1 785	1 699	1 024	1 484	1 148	1 572	1 664
VI	1 644	1 805	1 710	1 008	1 550	1 167	1 591	1 638
VII	1 650	1 777	1 682	1 006	1 519	1 158	1 590	1 643
VIII	1 660	1 746	1 634	1 053	1 556	1 156	1 577	1 529
IX	1 656	1 770	1 691	1 168	1 566	1 167	1 595	1 622
X	1 654	1 764	1 676	1 140	1 526	1 174	1 588	1 678
XI	1 656	1 778	1 678	1 234	1 524	1 181	1 597	1 702
XII	1 668	1 755	1 646	1 144	1 523	1 190	1 586	1 701
1959 I	1 705	1 764	1 680	1 057	1 590	1 177	1 623	1 702
II	1 736	1 809	1 710	1 114	1 623	1 206	1 665	1 754
III	1 747	1 804	1 706	1 175	1 582	1 212	1 655	1 729
IV	1 742	1 818	1 744	1 207	1 597	1 229	1 668	1 731
V	1 870	1 820	1 715	1 099	1 540	1 261	1 722	1 703
VI	1 885	1 853	1 725	1 185	1 528	1 260	1 734	1 720
VII	1 890	1 822	1 702	1 140	1 571	1 262	1 743	1 708
VIII	1 903	1 828	1 650	1 285	1 633	1 260	1 735	1 623
IX	1 915	1 853	1 727	1 211	1 634	1 287	1 761	1 712
X	1 911	1 919	1 736	1 112	1 699	1 304	1 770	
XI	1 941	1 952	1 756	1 168	1 684	1 345	1 798	
XII	1 969	1 980	1 739		1 745	1 361		

a) Siehe Anmerkung a) der Tabelle 10

a) Voir renvoi a) du tableau 10

## 12. Gesamtbestände an Steinkohle bei den Zechen am Jahres- bzw. Monatsende

## 12. Stocks totaux de houille aux mines en fin de période

1 000 t

Jahr oder Monat Année ou mois	Deutschland (B.R.) a)	Saarland a)	France	Italia	Nederland	Belgique België	Gemeinschaft Communauté	United Kingdom	United States
1957	735	181	4 583	50	312	1 413	7 273	8 807	
1958	8 565	898	7 380	21	746	6 928	24 538	19 984	
1959	10 330	1 436	11 029	112	864	7 499	31 270	36 700	
1958	I	946	210	4 685	91	336	1 924	8 192	8 766
	II	1 585	229	5 047	114	345	2 546	9 865	8 527
	III	2 668	387	5 483	113	413	3 230	12 294	8 836
	IV	4 052	489	5 791	125	470	3 918	14 846	8 983
	V	4 940	572	6 006	141	534	4 516	16 709	10 148
	VI	5 569	627	6 310	132	596	5 000	18 235	11 471
	VII	6 652	728	6 721	108	698	5 388	20 295	12 575
	VIII	6 981	765	7 045	88	704	5 745	21 327	13 636
	IX	7 462	844	7 186	63	782	6 162	22 498	15 899
	X	8 314	902	7 569	40	847	6 609	24 282	17 638
	XI	8 604	923	7 512	23	819	6 740	24 620	19 424
	XII	8 565	898	7 380	21	746	6 928	24 538	19 984
1959	I	9 040	965	7 718	30	768	7 084	25 605	20 123
	II	9 555	1 052	8 082	36	771	7 035	26 531	20 200
	III	9 920	1 089	8 687	45	842	7 347	27 929	21 166
	IV	10 910	1 200	9 556	69	933	7 541	30 210	24 207
	V	10 956	1 269	9 855	78	924	7 555	30 637	26 299
	VI	11 265	1 363	10 339	97	948	7 627	31 639	29 184
	VII	11 485	1 462	10 648	101	1 011	7 690	32 397	30 823
	VIII	11 217	1 509	10 795	131	987	7 763	32 402	32 497
	IX	11 146	1 515	10 943	134	1 050	7 753	32 542	34 634
	X	11 146	1 522	11 209	133	1 031	7 767	32 808	36 000
	XI	10 711	1 515	11 345	114	1 005	7 716	32 406	36 900
	XII	10 330	1 436	11 029	112	864	7 499	31 270	36 700

a) Siehe Anmerkung a) der Tabelle 10

a) Voir renvoi a) du tableau 10

## 13. Erzeugung von Steinkohlenkoks

## 13. Production de coke de four

1 000 t

Monatsdurchschnitt oder Monat Moyenne mensuelle ou mois	Deutschland (B.R.)	France	Italia	Nederland	Belgique België	Luxem- bourg	Gemeinschaft Commu- nauté	United Kingdom a)	United States	U.d.S.S.R. U.R.S.S.
1957	4 126	1 047	307	354	596	—	6 431	1 735	6 109	4 053
1958	3 968	1 039	280	340	576	—	6 203	1 562	4 354	4 241
1959	3 561	1 090	253	339	601	—	5 846			4 450
1958	I	4 209	1 084	293	367	615	6 568	1 783	4 600	4 150
	II	3 774	986	256	331	542	5 889	1 610	3 939	
	III	4 136	1 056	283	363	591	6 429	1 765	4 200	
	IV	3 882	1 018	274	332	559	6 064	1 642	3 713	4 200
	V	4 052	1 050	288	343	567	6 299	1 627	3 768	
	VI	3 957	1 021	277	329	556	6 139	1 504	3 578	
	VII	4 072	1 043	284	337	552	6 288	1 490	3 843	4 250
	VIII	4 033	1 016	287	336	582	6 259	1 434	4 177	
	IX	3 916	1 000	276	329	580	6 100	1 419	4 358	
	X	4 010	1 043	285	344	596	6 277	1 490	4 947	4 350
	XI	3 793	1 046	280	332	572	6 022	1 451	5 061	
	XII	3 782	1 106	278	339	596	6 101	1 511	5 328	
1959	I	3 801	1 113	280	353	602	6 149	1 513	5 428	4 350
	II	3 400	1 023	251	322	534	5 529	1 348	5 345	
	III	3 590	1 114	261	340	599	5 905	1 455	6 166	
	IV	3 437	1 059	254	326	586	5 663	1 398	6 015	4 400
	V	3 589	1 083	253	333	604	5 863	1 444	6 144	
	VI	3 506	1 051	237	332	595	5 721	1 387	5 836	
	VII	3 587	1 077	231	345	592	5 832	1 394	2 299	4 450
	VIII	3 562	1 067	242	344	594	5 809	1 372	1 532	
	IX	3 454	1 067	250	337	602	5 709	1 387	1 515	
	X	3 606	1 132	263	349	635	5 984	1 520		4 550
	XI	3 537	1 133	259	336	623	5 887	1 550		
	XII	3 671	1 164	260	355	652	6 102			

a) Ohne Koksgrus

a) Non compris le poussier de coke

## 14. Nettoerzeugung von Elektrizität

## 14. Production nette d'électricité

Mio kWh

Monatsdurchschnitt oder Monat Moyenne mensuelle ou mois	Deutschland (B.R.)	France a)	Italia b)	Nederland	Belgique België	Luxemb- bourg	Gemeinschaft Commu- nauté	United Kingdom c)	United States	U.d.S.S.R. U.R.S.S. d)
<b>1957</b>	<b>7 419</b>	<b>4 497</b>	<b>3 490</b>	<b>1 054</b>	<b>1 051</b>	<b>101</b>	<b>17 612</b>	<b>7 999</b>	<b>59 696</b>	<b>17 474</b>
<b>1958</b>	<b>7 694</b>	<b>4 879</b>	<b>3 692</b>	<b>1 093</b>	<b>1 043</b>	<b>102</b>	<b>18 503</b>	<b>8 593</b>	<b>60 334</b>	<b>19 448</b>
<b>1959</b>										<b>22 000</b>
<b>1958</b> I	8 545	5 230	3 705	1 262	1 242	108	20 092	10 457	62 216	} 16 700
II	7 467	4 658	3 262	1 082	1 036	97	17 602	9 102	56 219	
III	8 043	5 202	3 603	1 153	1 106	106	19 213	9 863	59 158	
IV	7 419	4 929	3 452	1 041	1 021	102	17 964	8 358	55 785	} 21 300
V	7 090	4 740	3 749	982	957	100	17 618	7 777	57 528	
VI	6 837	4 743	3 765	933	949	99	17 326	7 220	58 196	
VII	7 219	4 695	4 071	942	902	102	17 931	6 952	61 327	} 10 300
VIII	7 174	3 880	3 623	940	948	95	16 660	6 711	63 280	
IX	7 545	4 640	3 758	1 051	1 040	98	18 132	7 621	60 689	
X	8 302	5 186	3 863	1 228	1 111	104	19 794	8 953	62 416	} 29 300
XI	8 210	5 143	3 616	1 232	1 042	101	19 344	9 583	60 875	
XII	8 475	5 504	3 836	1 272	1 164	110	20 361	10 532	66 324	
<b>1959</b> I	8 472	5 520	3 931	1 298	1 155	108	20 484	11 453	67 227	} 18 930
II	7 745	4 855	3 555	1 187	1 022	97	18 461	9 880	60 968	
III	7 967	5 123	3 684	1 180	1 076	104	19 134	9 518	65 889	
IV	7 811	5 160	3 785	1 130	1 078	104	19 068	8 859	63 394	} 23 060
V	7 342	4 933	3 937	1 041	989	108	18 350	8 140	65 381	
VI	7 523	5 046	3 949	1 035	1 017	110	18 680	7 767	67 390	
VII	7 724	4 905	4 189	1 024	939	117	18 898	7 377	68 539	} 13 330
VIII	7 959	4 127	3 887	1 022	997	103	18 095	7 300	69 562	
IX	8 406	4 969	4 063	1 153	1 126	104	19 821	8 215	64 846	
X	9 302	5 611	4 159	1 333	1 258	112	21 775	9 550		} 32 670
XI		5 610	4 128	1 358	1 230	117				
XII		6 000								

a) Die Angaben umfassen nur rd. 95 vH der Gesamterzeugung  
 b) Bruttoerzeugung : erfasst sind rd. 98 vH der Gesamterzeugung  
 c) Etwa 96vH der Gesamterzeugung  
 d) Bruttoerzeugung

a) Les chiffres représentent environ 95 % de la production totale  
 b) Production brute : environ 98 % de la production totale  
 c) Environ 96 % de la production totale  
 d) Production brute

## 15. Verarbeitung von Rohöl

## 15. Pétrole brut mis en œuvre

1 000 t

Monatsdurchschnitt oder Monat Moyenne mensuelle ou mois	Deutschland (B.R.)	France	Italia	Nederland	Belgique België a)	Luxembourg	Gemeinschaft Communauté	United Kingdom	United States a)
<b>1957</b>	<b>987</b>	<b>2 081</b>	<b>1 719</b>	<b>1 278</b>	<b>447</b>	—	<b>6 512</b>	<b>2 355</b>	<b>32 552</b>
<b>1958</b>	<b>1 261</b>	<b>2 483</b>	<b>2 007</b>	<b>1 325</b>	<b>542</b>	—	<b>7 618</b>	<b>2 788</b>	<b>31 264</b>
<b>1959</b>									
<b>1958</b> I	1 149	2 446	2 018	.	522	—	.	2 516	32 140
II	1 032	2 370	1 677	.	490	—	.	2 403	28 469
III	1 121	2 394	1 761	.	560	—	.	2 693	30 819
IV	1 108	2 198	1 749	.	487	—	.	2 616	29 144
V	1 172	2 533	1 956	.	502	—	.	2 739	31 049
VI	1 189	2 516	1 953	.	537	—	.	2 669	30 515
VII	1 299	2 519	2 138	.	442	—	.	2 991	31 645
VIII	1 407	2 596	2 291	.	600	—	.	2 879	32 777
IX	1 379	2 539	2 136	.	618	—	.	2 799	31 472
X	1 353	2 641	2 182	.	606	—	.	3 006	32 258
XI	1 399	2 344	2 016	.	559	—	.	3 039	31 526
XII	1 526	2 697	2 207	.	575	—	.	3 112	33 350
<b>1959</b> I	1 666	2 597	2 203	.	610	—	.	3 303	34 478
II	1 559	2 377	2 132	.	485	—	.	3 062	30 753
III	1 794	2 513	2 164	.	648	—	.	3 249	34 383
IV	1 552	2 364	2 098	.	581	—	.	3 275	31 891
V	1 746	2 454	2 002	.	660	—	.	3 536	33 081
VI	1 845	2 329	2 070	.	485	—	.	3 287	32 381
VII	1 940	2 630	2 180	.	536	—	.	3 316	33 017
VIII	1 857	2 690	2 211	.	559	—	.	3 158	33 854
IX	1 830	2 620	2 267	.	534	—	.	3 263	
X	1 953	2 660	2 340	.	496	—	.		
XI	1 930	2 650		.	497	—	.		
XII				.		—	.		

a) Originalwerte (in Flüssigkeitsmassen) wurden in Gewichtseinheiten umgerechnet : Umrechnungskoeffizient für Belgien 0,86, für USA 0,85

a) Données d'origine en volume, converties en tonnes : coefficient de conversion pour la Belgique 0,86, États-Unis 0,85

## 16. Erzeugung von Kokerei- und Gaswerkgas

## 16. Production de gaz de cokerie et de gaz d'usine

Tcal

Monatsdurchschnitt oder Monat Moyenne mensuelle ou mois	Deutschland (B.R.)	France a)	Italia	Nederland	Belgique Belgîe	Luxembourg	Gemeinschaft Communauté	United Kingdom b)
1957	9 103	2 659	840	920	1 113	8	14 643	5 883
1958	8 762	2 709	745	871	1 104	8	14 199	5 941
1959								
1958 I	9 358	3 053	856	1 008	1 177	8	15 460	7 435
II	8 394	2 677	757	892	1 030	7	13 757	6 537
III	9 260	3 012	790	996	1 139	8	15 205	7 463
IV	8 590	2 757	740	888	1 073	7	14 055	6 241
V	8 846	2 635	728	852	1 094	8	14 163	5 633
VI	8 587	2 561	707	800	1 069	8	13 732	5 024
VII	8 861	2 507	698	800	1 055	9	13 930	4 898
VIII	8 773	2 263	696	808	1 113	8	13 661	4 402
IX	8 571	2 449	716	780	1 113	8	13 637	4 915
X	8 878	2 716	751	840	1 141	8	14 334	5 708
XI	8 478	2 855	733	872	1 091	8	14 037	6 200
XII	8 550	3 026	789	916	1 151	8	14 440	6 897
1959 I	8 618	3 133	809	976	1 156	8	14 700	7 760
II	7 798	2 803	744	892	1 037	7	13 281	6 672
III	8 128	2 883	765	876	1 144	8	13 804	6 374
IV	7 726	2 749	732	788	1 128	8	13 131	5 849
V	8 024	2 687	698	772	1 150	9	13 340	5 292
VI	7 853	2 603	645	744	1 123	8	12 976	4 848
VII	8 128	2 480	618	772	1 112	8	13 118	4 488
VIII	8 075	2 360	637	760	1 115	8	12 955	4 434
IX	7 886	2 587	650	760	1 128	8	13 019	4 905
X	8 285	2 841			1 193	8		5 660
XI					1 170	8		
XII								

a) Monatszahlen teilweise geschätzt

b) Ohne Nordirland. Erzeugung der Gaswerke zuzüglich hinzugekaufte Mengen. Etwa 3/4 der Gesamterzeugung

a) Chiffres mensuels partiellement estimés

b) Non compris l'Irlande du Nord. Gaz produit et acheté par les usines à gaz, représentant environ 3/4 de toute la production

## 17. Förderung von Eisenerz (Roherz)

## 17. Extraction brute de minerai de fer

1 000 t

Monatsdurchschnitt oder Monat Moyenne mensuelle ou mois	Deutschland (B.R.)	France	Italia	Nederland	Belgique Belgîe	Luxembourg	Gemeinschaft Communauté	United Kingdom	United States	U.d.S.S.R. U.R.S.S.
1957	1 527	4 877	217	—	11	654	7 286	1 432	8 923	7 025
1958	1 499	5 015	179	—	10	553	7 256	1 238	5 722	7 400
1959	1 505	5 139	170	—	12	543	7 369			7 870
1958 I	1 640	5 574	183	—	12	612	8 021	1 519*	3 429	} 7 000
II	1 522	5 029	171	—	9	551	7 282	1 199	3 098	
III	1 607	5 455	168	—	12	607	7 849	1 158	3 059	
IV	1 531	5 046	172	—	8	615	7 372	1 373*	3 042	} 7 400
V	1 527	4 753	178	—	8	574	7 040	1 102	5 513	
VI	1 480	5 103	183	—	9	529	7 304	1 115	8 215	
VII	1 402	4 914	205	—	10	548	7 079	1 301*	8 774	} 7 600
VIII	1 399	3 952	188	—	9	509	6 057	945	8 717	
IX	1 434	5 170	189	—	10	511	7 314	1 101	9 117	
X	1 536	5 461	167	—	12	536	7 712	1 491*	8 583	} 7 600
XI	1 482	4 812	171	—	12	484	6 961	1 174	4 037	
XII	1 424	4 917	170	—	13	560	7 084	1 368*	3 087	
1959 I	1 518	5 298	174	—	13	536	7 539	1 108	3 464	} 7 500
II	1 444	4 901	170	—	11	474	7 000	1 126	3 720	
III	1 414	5 120	157	—	13	485	7 189	1 403*	3 925	
IV	1 528	5 434	167	—	13	538	7 680	1 213	6 262	} 7 900
V	1 384	4 710	161	—	11	541	6 807	1 188	12 360	
VI	1 521	5 278	183	—	13	559	7 554	1 450	12 569	
VII	1 537	4 832	194	—	9	563	7 135	1 118	5 763	} 8 100
VIII	1 493	4 127	187	—	10	516	6 333	1 072		
IX	1 530	5 372	185	—	11	545	7 642	1 464		
X	1 589	5 786	144	—	13	571	8 103	1 213		} 8 000
XI	1 572	5 293	165	—	13	576	7 619			
XII	1 531	5 522	157	—	13	606	7 829			

## 18. Rohstahlerzeugung (Blöcke und Flüssigstahl) (a)

## 18. Production d'acier brut (lingots et moulages) (a)

1 000 t

Monatsdurchschnitt oder Monat Moyenne mensuelle ou mois	Deutschland (B.R.)	France	Italia	Nederland	Belgique België	Luxembour	Gemeinschaft Communauté	United Kingdom	United States	U.d.S.S.R. U.R.S.S.
1957	2 331	1 175	566	99	522	291	4 984	1 837	8 521	4 265
1958	2 189	1 219	522	120	501	282	4 833	1 656	6 445	4 573
1959	2 453	1 266	563	139	536	305	5 262	(1 709)	(7 050)	4 992
1958										
I	2 531	1 319	576	105	560	295	5 386	2 068*	6 126	4 400
II	2 253	1 185	509	110	492	268	4 817	1 737	5 246	
III	2 374	1 343	547	133	527	293	5 217	1 757	5 673	
IV	2 156	1 255	535	116	500	284	4 846	2 072*	5 019	4 600
V	2 156	1 226	538	124	469	277	4 790	1 540	5 716	
VI	2 139	1 234	512	120	488	275	4 768	1 518	6 466	
VII	2 232	1 156	539	108	466	284	4 785	1 605*	5 825	4 600
VIII	2 151	959	401	122	480	263	4 376	1 216	6 629	
IX	2 079	1 251	535	124	525	280	4 794	1 498	6 924	
X	2 200	1 338	559	128	541	297	5 063	1 847*	8 019	4 700
XI	2 053	1 161	508	125	461	275	4 583	1 431	7 773	
XII	1 947	1 205	506	123	498	288	4 567	1 595*	7 901	
1959										
I	2 149	1 219	510	136	506	294	4 814	1 451	8 452	4 800
II	2 027	1 142	470	126	465	266	4 496	1 412	8 711	
III	2 111	1 283	540	135	504	294	4 867	1 842*	10 493	
IV	2 469	1 307	546	137	541	310	5 310	1 574	10 234	4 900
V	2 291	1 212	547	129	485	295	4 959	1 563	10 524	
VI	2 543	1 318	539	131	568	309	5 408	1 973*	9 895	
VII	2 639	1 231	508	131	517	319	5 345	1 301	4 742	5 000
VIII	2 593	1 012	529	138	503	294	5 069	1 370	1 306	
IX	2 619	1 292	621	140	572	307	5 551	2 166*	1 393	
X	2 798	1 416	663	162	619	332	5 990	1 794		(5 200)
XI	2 680	1 364	650	157	548	317	5 716	(1 864)*		
XII	2 521	1 396	630	149	598	328	5 622	(2 199)*		

a) Einschließlich Erzeugung von Flüssigstahl für Stahlguß der unabhängigen Stahlgießereien

a) Y compris la production d'acier liquide pour moulage en provenance des fonderies non intégrées

## 19. Erzeugung von Roheisen (a)

## 19. Production de fonte brute (a)

1 000 t

Monatsdurchschnitt oder Monat Moyenne mensuelle ou mois	Deutschland (B.R.)	France	Italia	Nederland	Belgique België	Luxembour	Gemeinschaft Communauté	United Kingdom	United States	U.d.S.S.R. U.R.S.S.
1957	1 791	990	178	58	465	277	3 759	1 209	5 998	3 087
1958	1 645	996	176	76	460	273	3 626	1 098	4 367	3 300
1959	1 801	1 036	177	95	496	285	3 890	(1 065)		3 583
1958										
I	1 872	1 070	159	57	483	281	3 922	1 367*	4 403	3 200
II	1 687	944	148	72	435	255	3 541	1 108	3 687	
III	1 781	1 075	173	79	478	283	3 869	1 088	4 050	
IV	1 626	1 011	170	79	450	275	3 611	1 305*	3 472	3 300
V	1 607	1 014	190	72	445	270	3 598	1 014	3 696	
VI	1 578	999	184	59	449	273	3 542	1 116	4 012	
VII	1 664	962	191	78	436	273	3 604	1 153*	3 905	3 300
VIII	1 620	843	205	83	457	262	3 470	898	4 355	
IX	1 563	977	182	81	479	276	3 558	939	4 601	
X	1 645	1 066	173	82	502	284	3 752	1 229*	5 328	3 500
XI	1 571	990	163	84	448	269	3 525	950	5 394	
XII	1 527	1 000	167	87	464	275	3 520	1 134*	5 509	
1959										
I	1 597	1 001	169	86	476	277	3 606	930	5 679	3 500
II	1 481	935	146	81	435	252	3 330	901	5 617	
III	1 600	1 049	171	91	488	281	3 680	1 124*	6 812	
IV	1 712	1 048	168	89	489	284	3 790	940	6 707	3 500
V	1 724	1 031	182	88	477	281	3 783	977	7 029	
VI	1 831	1 051	181	85	505	284	3 937	1 195*	6 648	
VII	1 885	1 003	170	88	483	294	3 923	900	3 242	3 600
VIII	1 896	898	209	102	470	277	3 852	892	860	
IX	1 916	1 043	186	107	513	281	4 046	1 275*		
X	2 074	1 109	171	110	552	299	4 315	1 096		3 700
XI	1 961	1 105	181	103	518	293	4 161	(1 127)		
XII	1 925	1 161	186	110	550	313	4 245	(1 425)*		

a) Einschl. Spiegeleisen und kohlenstoffreiches Ferromangan auch aus Elektro-Roheisenöfen, und für Deutschland (B.R.) einschl. Hochofenferrosilizium

a) Fonte, Spiegel et ferromanganèse carburé au haut-fourneau et au four électrique à fonte et, pour l'Allemagne (R.F.), ferro-silicium au haut-fourneau

## 20. Erzeugung von Wollgarnen

## 20. Production de filés de laine

1 000 t

Monatsdurchschnitt oder Monat Moyenne mensuelle ou mois	Deutschland (B.R.) a)	France	Italia	Nederland	Belgique België	Luxembourg	Gemeinschaft Communauté a)	United Kingdom b)	United States c)
<b>1957</b>	<b>10,3</b>	<b>12,8</b>	<b>12,2</b>	<b>2,4</b>	<b>3,9</b>	—	<b>41,6</b>	<b>20,3</b>	<b>24,8</b>
<b>1958</b>	<b>8,9</b>	<b>11,2</b>	<b>11,3</b>	<b>2,1</b>	<b>3,2</b>	—	<b>36,7</b>	<b>18,7</b>	<b>24,5</b>
<b>1959</b>									
<b>1958</b>									
I	10,1	13,3	10,7	1,9	3,1	—	39,1	19,6	23,6
II	8,2	12,2	10,1	1,7	2,7	—	34,9		21,6
III	8,6	12,0	10,7	1,9	2,8	—	36,0		21,8
IV	8,4	11,9	11,1	1,9	2,8	—	36,1	17,6	24,9*
V	7,8	10,9	11,6	1,9	2,8	—	35,0		21,9
VI	8,1	12,3	11,5	2,1	3,2	—	37,2		22,9
VII	9,9	10,9	12,6	1,9	2,9	—	38,2	16,8	24,8*
VIII	8,5	4,6	8,6	2,0	2,8	—	26,5		25,1
IX	9,1	11,9	12,7	2,3	3,7	—	39,7		25,5
X	10,0	12,5	12,4	2,5	4,0	—	41,4	20,8	30,2*
XI	9,0	10,7	11,6	2,3	3,4	—	37,0		24,6
XII	8,6	11,1	11,8	2,3	3,9	—	37,7		26,9*
<b>1959</b>									
I	8,6	9,8	11,9	2,1	3,4	—	35,8	20,1	26,5
II	8,3	9,1	12,0	2,0	3,3	—	34,7		28,3
III	8,3	10,0	12,3	2,1	3,5	—	36,2		34,0*
IV	9,6	12,2	14,1	2,1	3,8	—	41,7	21,5	30,0
V	7,6	11,4	14,3	2,0	3,6	—	38,9		29,2
VI	9,7	13,3	14,4	2,2	4,2	—	43,8		33,4*
VII	9,9	7,0	15,4	2,1	2,8	—	37,2	19,0	25,1
VIII	9,4	9,9	10,6	2,2	4,1	—	36,2		28,8
IX	10,3	13,7							32,9*
X	10,8								
XI									
XII									

a) Ohne Saarland

b) Produktion von Wollgarnen zuzüglich Absatz von Kammgarn

c) Einschl. Mischgarne

a) Sarre non comprise

b) Production de filés de laine plus livraison de laine peignée

c) Y compris les filés mélangés

## 21. Erzeugung von Baumwollgarnen

## 21. Production de filés de coton

1 000 t

Monatsdurchschnitt oder Monat Moyenne mensuelle ou mois	Deutschland (B.R.) a)	France	Italia	Nederland	Belgique België	Luxembourg	Gemeinschaft Communauté a)	United Kingdom b)
<b>1957</b>	<b>34,8</b>	<b>26,1</b>	<b>14,4</b>	<b>6,0</b>	<b>9,3</b>	—	<b>90,6</b>	<b>27,5</b>
<b>1958</b>	<b>32,7</b>	<b>25,7</b>	<b>13,9</b>	<b>5,7</b>	<b>7,2</b>	—	<b>85,2</b>	<b>23,9</b>
<b>1959</b>								
<b>1958</b>								
I	37,7	30,6	14,8	6,6	10,2	—	99,9	32,2*
II	33,5	27,8	14,0	5,8	7,2	—	88,3	25,8
III	35,9	30,3	14,2	5,9	6,6	—	92,9	25,9
IV	32,9	29,7	13,6	5,6	6,2	—	88,0	27,4*
V	30,4	26,6	14,1	5,3	5,9	—	82,3	21,8
VI	28,4	28,9	12,8	5,4	6,6	—	82,1	21,6
VII	32,9	27,8	15,4	4,7	6,9	—	87,7	22,7*
VIII	28,5	8,0	6,8	5,3	6,4	—	55,0	16,8
IX	34,9	27,8	14,5	6,0	7,9	—	91,1	26,1*
X	36,4	27,3	15,6	6,5	7,9	—	93,7	22,1
XI	31,3	21,0	13,0	5,9	7,0	—	78,2	21,8
XII	29,9	22,3	13,4	5,9	7,6	—	79,1	22,7*
<b>1959</b>								
I	31,7	21,3	14,2	6,0	9,6	—	82,8	20,6
II	30,4	20,2	14,2	5,8	7,8	—	78,4	21,0
III	30,6	21,8	13,8	5,9	7,6	—	79,7	24,7*
IV	34,7	25,9	15,4	6,0	7,7	—	89,7	22,7
V	28,3	21,7	14,2	5,3	7,1	—	76,6	22,1
VI	35,2	26,9	13,4	5,6	8,2	—	89,3	26,7*
VII	31,7	25,2	16,8	5,0	7,6	—	86,3	19,4
VIII	29,1	8,0		6,0	7,5	—		18,3
IX	36,8	27,4						
X	37,5							
XI								
XII								

a) Ohne Saarland

b) Produktion von « single yarn » abzüglich « spun manmade fibres and mixture yarns »

a) Sarre non comprise

b) Production de « single yarn » moins « spun manmade fibres and mixture yarns »

## 22. Reyonerzeugung

## 22. Production de rayonne

1 000 t

Monatsdurchschnitt oder Monat Moyenne mensuelle ou mois	Deutschland (B.R.) a)	France	Italia	Nederland	Belgique België	Luxembourg	Gemeinschaft Communauté a)	United Kingdom	United States
1957	6,00	4,83	5,69	2,64	1,06	—	20,22	8,79	27,0
1958	5,41	4,69	5,13	2,63	0,86	—	18,72	7,24	24,0
1959									
1958 I	6,38	5,41	5,43	2,56	0,95	—	20,73	8,58	26,1
II	5,26	4,92	4,62	2,73	0,81	—	18,34	7,60	22,5
III	5,48	4,95	4,75	2,75	0,83	—	18,76	7,78	24,8
IV	4,75	4,90	4,88	2,65	0,80	—	17,98	7,27	21,7
V	4,89	4,99	4,89	2,57	0,71	—	18,05	7,52	22,3
VI	4,81	4,84	4,58	2,72	0,82	—	17,77	6,84	21,5
VII	5,56	4,08	4,87	2,89	0,71	—	18,11	6,98	23,6
VIII	5,36	2,23	4,55	2,66	0,79	—	15,59	5,60	24,3
IX	5,54	5,04	5,10	2,47	0,90	—	19,05	6,59	25,6
X	5,93	5,19	5,82	2,87	1,06	—	20,87	7,49	26,0
XI	5,56	4,84	5,78	2,33	0,90	—	19,41	7,03	23,9
XII	5,45	4,90	6,24	2,40	0,99	—	19,98	7,60	26,1
1959 I	5,99	4,86	6,38	2,06	1,04	—	20,33	8,88	25,4
II	5,33	4,40	5,83	2,26	0,84	—	18,66	8,11	24,8
III	5,86	4,72	6,25	2,61	0,85	—	20,29	8,27	29,1
IV	6,26	4,73	6,45	2,59	0,87	—	20,90	8,47	29,3
V	5,26	4,52	6,21	2,46	0,71	—	19,16	8,41	28,1
VI	6,27	4,49	6,03	2,60	0,95	—	20,34	8,60	29,0
VII	6,56	3,77	6,16	2,82	0,76	—	20,07	8,95	29,5
VIII	6,20	2,08	5,64		0,89	—		8,27	28,6
IX	6,44	4,70	6,13		0,76	—		8,94	28,6
X	6,62	4,83							27,1
XI	6,20								
XII									

a) Ohne Saarland

a) Sarre non comprise

## 23. Erzeugung von Zellwolle und Zelljute

## 23. Production de fibrane

1 000 t

Monatsdurchschnitt oder Monat Moyenne mensuelle ou mois	Deutschland (B.R.) a)	France	Italia	Nederland	Belgique België	Luxem- bourg	Gemeinschaft Communauté a)	United Kingdom	United States	U.d.S.S.R. U.R.S.S.
1957	13,90	5,47	6,82	1,02	1,83	—	29,04	9,95	16,1	6,12
1958	11,55	6,08	6,65	1,02	1,39	—	26,69	8,72	12,2	6,43
1959										
1958 I	11,89	6,68	6,87	0,68	1,77	—	27,89	9,95	13,6	.
II	11,03	6,26	6,64	1,00	1,45	—	26,38	8,60	11,0	.
III	12,21	6,86	6,90	0,96	1,31	—	28,24	8,92	11,3	.
IV	11,56	6,71	6,89	0,96	1,32	—	27,44	9,49	10,0	.
V	11,65	6,97	6,92	1,04	1,38	—	27,96	8,91	9,8	.
VI	12,35	7,01	6,50	1,24	1,35	—	28,45	7,82	10,3	.
VII	11,77	7,62	6,19	0,77	0,83	—	27,18	7,93	12,0	.
VIII	11,08	2,82	6,02	0,89	1,21	—	22,02	5,65	12,1	.
IX	10,91	6,24	6,42	1,04	1,42	—	26,03	7,91	12,7	.
X	11,52	5,92	6,80	1,78	1,64	—	27,66	8,76	14,0	.
XI	11,35	4,76	6,40	0,70	1,49	—	24,70	10,05	13,7	.
XII	11,31	5,09	7,27	1,20	1,56	—	26,43	10,64	15,2	.
1959 I	11,89	5,05	7,21	0,95	1,53	—	26,63	12,03	15,2	.
II	11,47	4,56	6,61	1,27	1,36	—	25,27	10,15	14,2	.
III	11,76	4,61	7,16	1,16	1,61	—	26,30	8,64	14,3	.
IV	12,99	4,51	7,44	1,31	1,55	—	27,80	8,27	14,5	.
V	12,42	4,62	7,37	1,13	1,56	—	27,10	9,07	13,7	.
VI	12,89	4,70	7,33	1,28	1,47	—	27,67	10,29	14,3	.
VII	13,19	4,95	7,44	1,17	0,89	—	27,64	11,60	13,4	.
VIII	11,95	0,87	7,04		1,53	—		9,74	13,9	.
IX	12,57	5,76	7,46		1,50			10,80	13,2	.
X	13,46	6,71							12,7	.
XI	13,40									.
XII										.

a) Ohne Saarland

a) Sarre non comprise



## 24. Erzeugung von Schwefelsäure

## 24. Production d'acide sulfurique

1 000 t H<sub>2</sub>SO<sub>4</sub>

Monatsdurchschnitt oder Monat Moyenne mensuelle ou mois	Deutschland (B.R.) a)	France	Italia	Nederland	Belgique België	Luxem- bourg	Gemeinschaft Communauté a)	United Kingdom	United States	U.d.S.S.R. U.R.S.S.
1957	226,6	133,3	171,3	58,6	89,4	—	679,2	197,8	1 239,0	380,8
1958	242,6	148,8	162,4	62,3	90,6	—	706,7	189,8	1 205,8	400,3
1959										425,0
1958 I	243,8	152,0	171,3	62	.	—	.	217,5	1 232,4	} 400
II	223,0	142,2	159,7	52	.	—	.	192,8	1 108,9	
III	253,6	156,9	168,9	55	.	—	.	210,9	1 245,8	
IV	241,3	148,9	163,2	60	.	—	.	188,9	1 182,0	} 400
V	236,4	147,9	162,9	56	.	—	.	179,7	1 193,3	
VI	240,1	142,9	156,8	62	.	—	.	171,8	1 111,4	
VII	237,7	146,0	165,0	69	.	—	.	168,4	1 105,1	} 400
VIII	238,9	141,2	160,6	66	.	—	.	165,0	1 126,8	
IX	247,4	139,2	153,9	61	.	—	.	183,0	1 145,4	
X	254,8	149,9	162,8	67	.	—	.	202,1	1 320,5	} 400
XI	251,1	155,3	159,7	67	.	—	.	190,5	1 342,2	
XII	246,2	163,7	164,3	69	.	—	.	206,3	1 356,1	
1959 I	245,0	158,8	172,5	69	.	—	.	217,7	1 328,4	} 400
II	226,6	144,6	160,5	63	.	—	.	191,6	1 275,8	
III	252,4	163,7	176,4	68	.	—	.	212,0	1 433,3	
IV	241,3	151,1	172,7	67	.	—	.	197,4	1 447,8	} 400
V	249,9	154,8	174,0	61	.	—	.	210,9	1 432,1	
VI	237,7	142,9	164,3	65	.	—	.	194,0	1 333,1	
VII	241,3	145,0	165,2	70	.	—	.	191,2	1 238,4	} 400
VIII	246,2	138,1	170,8	64	.	—	.	185,5	1 189,2	
IX	241,3	147,8	164,9		.	—	.	198,8	1 209,1	
X	251,1	155,2			.	—	.			} 500
XI					.	—	.			
XII					.	—	.			

a) Ohne Saarland

a) Sarre non comprise

## 25. Erzeugung von Ätznatron und Natronlauge

## 25. Production de soude caustique

1 000 t NaOH

Monatsdurchschnitt oder Monat Moyenne mensuelle ou mois	Deutschland (B.R.) a)	France	Italia	Nederland	Belgique België	Luxembourg	Gemeinschaft Communauté	United States
1957	54,0	39,0	24,7	.	.	—	.	327,3
1958	53,0	41,2	22,3	.	.	—	.	306,5
1959								
1958 I	54,6	45,3	22,2	.	.	—	.	321,1
II	50,2	40,0	20,6	.	.	—	.	280,5
III	53,0	45,7	19,5	.	.	—	.	302,3
IV	49,6	44,0	21,3	.	.	—	.	292,1
V	51,3	45,1	22,1	.	.	—	.	300,3
VI	51,1	40,4	22,8	.	.	—	.	288,8
VII	54,0	37,5	22,0	.	.	—	.	287,9
VIII	54,4	35,5	20,4	.	.	—	.	294,8
IX	52,5	35,7	21,6	.	.	—	.	299,6
X	55,3	43,5	24,1	.	.	—	.	333,7
XI	54,7	40,0	25,6	.	.	—	.	339,3
XII	55,0	42,1	25,6	.	.	—	.	338,2
1959 I	54,3	38,4	27,0	.	.	—	.	330,6
II	50,2	35,3	25,9	.	.	—	.	304,5
III	57,7	37,0	27,4	.	.	—	.	351,3
IV	57,2	41,3	27,6	.	.	—	.	341,0
V	58,3	41,8	27,7	.	.	—	.	364,9
VI	56,6	46,3	27,4	.	.	—	.	351,9
VII	60,8	38,5	29,6	.	.	—	.	358,1
VIII	61,3	36,7	28,8	.	.	—	.	361,7
IX	60,1	39,3	25,0	.	.	—	.	360,6
X	60,1			.	.	—	.	
XI				.	.	—	.	
XII				.	.	—	.	

a) Ohne Saarland

a) Sarre non comprise

**26. Erzeugung von Syntheseammoniak**  
(Stickstoffgehalt)

**26. Production d'ammoniaque**  
(azote contenu)

1 000 t N

Monatsdurchschnitt oder Monat Moyenne mensuelle ou mois	Deutschland (B.R.) a)	France	Italia	Nederland	Belgique België	Luxembourg	Gemeinschaft Communauté a)	United States
<b>1957</b>	<b>87,8</b>	<b>43,4</b>	<b>33,4</b>	<b>(31,7)</b>	<b>19,5</b>	—	<b>(215,8)</b>	<b>282,0</b>
<b>1958</b>	<b>93,4</b>	<b>49,4</b>	<b>41,8</b>	.	.	—	.	<b>289,7</b>
<b>1959</b>								
<b>1958</b> I	98,6	49,5	36,7	.	.	—	.	296,6
II	88,3	46,4	32,0	.	.	—	.	260,1
III	100,0	51,6	37,0	.	.	—	.	307,5
IV	97,6	50,6	33,1	.	.	—	.	299,2
V	93,8	48,4	36,5	.	.	—	.	315,9
VI	90,1	47,4	35,6	.	.	—	.	305,1
VII	91,9	50,1	36,2	.	.	—	.	267,3
VIII	91,6	46,0	38,2	.	.	—	.	254,6
IX	91,1	46,5	36,5	.	.	—	.	276,5
X	93,1	51,2	38,8	.	.	—	.	295,7
XI	90,9	52,0	38,8	.	.	—	.	302,9
XII	94,3	53,4	38,1	.	.	—	.	294,5
<b>1959</b> I	94,5	53,6	41,4	.	.	—	.	307,4
II	86,2	50,8	36,7	.	.	—	.	296,2
III	92,3	56,8	40,9	.	.	—	.	348,4
IV	82,9	58,4	39,0	.	.	—	.	363,1
V	86,3	56,0	52,1	.	.	—	.	374,8
VI	81,2	54,3	47,8	.	.	—	.	350,9
VII	88,4	53,9	48,4	.	.	—	.	332,5
VIII	90,9	52,8	49,9	.	.	—	.	310,8
IX	90,9	53,2	48,1	.	.	—	.	325,7
X	97,6	58,9		.	.	—	.	
XI				.	.	—	.	
XII				.	.	—	.	

a) Ohne Saarland

a) Sarre non comprise

**27. Erzeugung von Stickstoffdüngemitteln**  
(Stickstoffgehalt)

**27. Production d'engrais azotés**  
(azote contenu)

1 000 t N

Monatsdurchschnitt oder Monat Moyenne mensuelle ou mois	Deutschland (B.R.) a)	France	Italia	Nederland	Belgique België	Luxembourg	Gemeinschaft Communauté a)	United Kingdom
<b>1957</b>	<b>81,1</b>	<b>37,8</b>	<b>25,6</b>	<b>27 b)</b>	<b>18,6</b>	—	<b>(190,1)</b>	<b>27,9</b>
<b>1958</b>	<b>89,8</b>	<b>42,7</b>	<b>35,4</b>	<b>32 b)</b>	<b>22,1</b>	—	<b>(222,0)</b>	<b>28,9</b>
<b>1959</b>								
<b>1958</b> I	93,1	42,9	32,0	.	21,2	—	.	31,1
II	85,0	39,9	27,3	.	19,5	—	.	28,1
III	91,6	43,3	30,3	.	22,3	—	.	30,8
IV	88,6	43,9	32,0	.	20,2	—	.	29,3
V	89,1	43,1	36,5	.	23,7	—	.	27,1
VI	88,6	41,1	37,3	.	22,7	—	.	27,0
VII	91,5	43,1	36,9	.	21,4	—	.	28,0
VIII	93,5	40,7	38,0	.	20,6	—	.	26,5
IX	88,0	40,2	37,3	.	23,1	—	.	25,9
X	91,3	42,9	40,3	.	23,5	—	.	28,3
XI	85,8	44,8	38,6	.	21,4	—	.	26,7
XII	91,2	46,1	38,6	.	25,6	—	.	32,1
<b>1959</b> I	91,3	46,2	41,4	.	25,5	—	.	31,6
II	86,1	44,9	37,6	.	21,8	—	.	27,8
III	89,4	47,4	41,5	.	25,1	—	.	32,5
IV	82,0	45,8	41,4	.	25,0	—	.	32,1
V	82,1	46,2	43,4	.	26,0	—	.	29,1
VI	77,9	46,5	40,2	.	24,4	—	.	29,9
VII	82,8	45,5	40,0	.	22,5	—	.	
VIII	85,6	46,7	41,2	.		—	.	
IX	83,2	44,6	39,7	.		—	.	
X	86,1	50,1		.		—	.	
XI				.		—	.	
XII				.		—	.	

a) Ohne Saarland

a) Sarre non comprise

b) Periode von 12 Monaten, endigend im Laufe des angegebenen Jahres

b) Période de 12 mois finissant au cours de l'année indiquée

## 28. Erzeugung von Superphosphaten

## 28. Production de super-phosphates

1 000 t P<sub>2</sub>O<sub>5</sub>

Monatsdurchschnitt oder Monat Moyenne mensuelle ou mois	Deutschland (B.R.) a)	France	Italia	Nederland	Belgique België	Luxembourg	Gemeinschaft Communauté a)	United Kingdom	United States
1957	6,2	15,4	30,1	.	(3,7)	—	.	14,1	185,6
1958	6,4	16,5	28,1	.	.	—	.	11,9	183,2
1959									
1958 I	6,1	18,7	29,9	.	.	—	.	14,6	201,9
II	5,3	17,0	28,6	.	.	—	.	12,3	188,5
III	6,0	17,6	30,4	.	.	—	.	15,3	207,4
IV	5,9	18,2	28,6	.	.	—	.	14,6	218,8
V	5,6	17,3	27,6	.	.	—	.	10,1	211,7
VI	6,1	16,0	27,6	.	.	—	.	7,8	159,3
VII	7,0	16,3	25,9	.	.	—	.	7,9	143,9
VIII	5,0	14,5	28,3	.	.	—	.	8,4	133,6
IX	7,2	17,2	27,4	.	.	—	.	12,3	154,6
X	7,3	14,9	29,1	.	.	—	.	12,9	190,8
XI	9,0	14,0	26,8	.	.	—	.	12,7	191,6
XII	6,9	16,8	26,8	.	.	—	.	14,0	195,8
1959 I	8,0	16,1	26,0	.	.	—	.	13,5	204,7
II	6,8	16,8	26,5	.	.	—	.	12,7	214,4
III	7,5	17,6	27,7	.	.	—	.	15,5	241,2
IV	8,4	17,8	27,1	.	.	—	.	13,5	233,6
V	6,3	15,9	26,5	.	.	—	.	10,3	219,5
VI	7,9	15,0	26,5	.	.	—	.	8,4	171,3
VII	7,5	15,4	26,8	.	.	—	.		153,5
VIII	6,0	13,6	29,1	.	.	—	.		161,5
IX	6,4	15,9	30,6	.	.	—	.		
X	7,2	16,0		.	.	—	.		
XI	6,6	15,2		.	.	—	.		
XII				.	.	—	.		

a) Ohne Saarland

a) Sarre non comprise

## 29. Aluminiumerzeugung (Neumetall)

## 29. Production d'aluminium (métal neuf)

1 000 t

Monatsdurchschnitt oder Monat Moyenne mensuelle ou mois	Deutschland (B.R.) a)	France	Italia	Nederland	Belgique België	Luxembourg	Gemeinschaft Communauté	United Kingdom	United States
1957	12,8	13,3	5,5	—	—	—	31,6	2,5	124,6
1958	11,4	14,1	5,3	—	—	—	30,8	2,2	118,4
1959									
1958 I	10,8	13,3	4,4	—	—	—	28,5	2,9	126,9
II	9,7	12,8	3,9	—	—	—	26,4	2,6	110,7
III	11,1	14,0	4,3	—	—	—	29,4	2,9	121,6
IV	11,4	13,9	4,3	—	—	—	29,6	2,4	113,4
V	12,4	14,6	5,8	—	—	—	32,8	2,1	114,6
VI	12,5	14,2	6,0	—	—	—	33,7	1,9	104,6
VII	12,9	14,9	6,2	—	—	—	34,0	1,8	107,5
VIII	12,9	14,2	6,5	—	—	—	33,6	1,6	113,8
IX	11,7	13,8	6,1	—	—	—	31,6	1,8	114,2
X	11,1	14,6	5,8	—	—	—	31,5	2,2	126,9
XI	10,6	14,0	5,4	—	—	—	30,0	2,3	127,9
XII	9,7	14,6	5,4	—	—	—	29,7	2,5	138,2
1959 I	9,7	14,4	5,2	—	—	—	29,3	2,1	142,2
II	8,8	13,0	4,9	—	—	—	26,7	1,9	128,9
III	10,3	14,7	5,5	—	—	—	30,5	2,0	142,6
IV	11,8	14,3	6,0	—	—	—	32,1	2,0	140,8
V	13,9	14,8	6,5	—	—	—	35,2	1,9	148,6
VI	13,7	14,4	7,0	—	—	—	35,1	2,0	151,8
VII	14,1	14,7	7,2	—	—	—	36,0	2,0	162,6
VIII	14,1	14,7	7,4	—	—	—	36,2	2,1	156,8
IX	13,8	14,2	7,1	—	—	—	35,1		152,6
X	14,2	14,6							
XI	13,3								
XII									

## 30. Erzeugung von Zement

## 30. Production de ciment

1 000 t

Monatsdurchschnitt oder Monat Moyenne mensuelle ou mois	Deutschland (B.R.) a)	France b)	Italia b)	Nederland	Belgique België	Luxem- bourg	Gemeinschaft Communauté	United Kingdom c)	United States d)	U.d.S.S.R. U.R.S.S.
1957	1 597	1 059	996	110	392	16	4 170	1 013	4 233	2 408
1958	1 644	1 136	1 050	114	338	16	4 298	988	4 425	2 776
1959										3 233
1958 I	759	886	689	87	262	.	(2 700)	689	3 109	} 2 500
II	858	890	801	86	271	.	(2 920)	790*	2 409	
III	1 144	1 084	957	78	322	.	(3 600)	1 060	3 076	
IV	1 726	1 184	989	117	356	.	(4 390)	892	4 093	} 2 800
V	1 943	1 254	1 205	121	380	.	(4 920)	1 012	4 993	
VI	1 895	1 265	1 187	129	372	.	(4 865)	1 222*	5 130	
VII	2 127	1 256	1 199	112	358	.	(5 070)	990	5 088	} 2 800
VIII	2 088	1 203	1 230	120	375	.	(5 030)	1 126*	5 402	
IX	2 011	1 239	1 279	139	368	.	(5 050)	962	5 389	
X	2 045	1 254	1 237	134	365	.	(5 050)	948	5 602	} 3 000
XI	1 836	1 100	1 013	127	325	.	(4 415)	1 193*	4 781	
XII	1 307	1 012	810	116	303	.	(3 565)	968	4 023	
1959 I	831	895	740	82	200	.	(2 765)	659	3 173	} 3 000
II	876	890	871	63	147	.	(2 865)	822	2 850	
III	1 927	1 308	1 156	157	399	.	(4 965)	1 205*	4 149	
IV	2 244	1 302	1 245	151	402	.	(5 360)	988	4 962	} 3 200
V	2 176	1 242	1 305	143	423	.	(5 305)	1 077	5 701	
VI	2 255	1 306	1 290	156	434	.	(5 455)	1 381*	5 706	
VII	2 324	1 242	1 345	145	405	.	(5 480)	1 074	5 829	} 3 300
VIII	2 302	1 190	1 340	137	434	.	(5 420)	1 223*	5 935	
IX	2 368	1 269	1 366	156	446	.	(5 620)	1 034	5 558	
X	2 300	1 330	1 384	156	426	.	(5 610)	1 066		} 3 400
XI	2 005	1 141		139	388	.				
XII										

a) Einschl. zementähnliche Bindemittel

b) Einschl. Wasserbindemittel

c) Ohne Nordirland

d) Nur Portlandzement (1958 = ca. 95 % der ges. Zementproduktion)

a) Y compris certains liants

b) Y compris les liants hydrauliques

c) Irlande du Nord non comprise

d) Ciment de Portland seulement (1958 = env. 95 % de la production totale de ciment)

## 31. Erzeugung von Mauerziegeln

## 31. Production de briques de construction

Millionen Stück — millions d'unités

Monatsdurchschnitt oder Monat Moyenne mensuelle ou mois	Deutschland (B.R.) a)	France	Italia	Nederland	Belgique België	Luxembourg	Gemeinschaft Communauté	United Kingdom	United States
1957	259,0	168,3	.	131,9	186,9	.	.	576	537,1
1958	238,0	166,7	.	126,4	171,4	.	.	536	540,8
1959									
1958 I	237,0	167,6	.	137,7	128,5	.	.	556	407,5
II	177,1	158,4	.	118,9	95,1	.	.	490	338,5
III	240,3	157,2	.	121,9	94,2	.	.	538	422,4
IV	367,4	160,7	.	111,3	118,1	.	.	512	541,8
V	490,0	164,3	.	118,8	192,1	.	.	545	585,2
VI	549,0	170,2	.	129,2	226,3	.	.	542	582,0
VII	619,5	175,4	.	130,9	230,2	.	.	545	591,1
VIII	595,7	164,2	.	123,3	210,6	.	.	477	612,7
IX	591,6	170,6	.	130,2	225,9	.	.	562	633,3
X	590,4	175,2	.	136,6	213,0	.	.	593	662,0
XI	506,4	167,3	.	126,6	171,2	.	.	541	577,7
XII	436,7	169,0	.	131,3	151,0	.	.	538	534,9
1959 I	273,5	163,6	.	131,3	109,9	.	.	518	465,5
II	232,1	153,6	.	121,9	76,5	.	.	503	441,6
III	334,2	162,6	.	123,0	95,7	.	.	531	541,7
IV	499,8	170,2	.	117,8	132,0	.	.	585	618,4
V	553,1	166,0	.	115,9	173,1	.	.	562	629,1
VI	640,0	172,3	.	125,9	222,9	.	.	627	671,2
VII	664,6	173,5	.	125,9	204,3	.	.	594	
VIII	625,3	157,8	.	124,0	198,5	.	.	540	
IX	644,5	167,9	.			.	.	644	
X	620,3		.			.	.	656	
XI			.			.	.		
XII			.			.	.		

a) Ohne Saarland

a) Sarre non comprise

### 32. Produktion von Personen- und Kombinationskraftwagen

### 32. Production de voitures particulières et commerciales

Monatsdurchschnitt oder Monat Moyenne mensuelle ou mois	Deutschland (B.R.)	France	Italia	Nederland	Belgique België	Luxemburg	Gemeinschaft Communauté	United Kingdom	United States a)	U.d.S.S.R. U.R.S.S.
1957	86 682	60 314	26 565	—	—	—	173 561	71 737	501 112	9 466
1958	108 905	77 019	30 781	—	—	—	216 705	87 629	354 818	10 183
1959										10 375
1958 I	112 533	79 383	30 945	—	—	—	222 861	85 639	478 416	10 100
II	102 594	73 948	29 809	—	—	—	206 351	83 459	396 221	
III	112 998	79 172	30 842	—	—	—	223 012	109 257*	359 464	
IV	107 689	84 309	32 244	—	—	—	224 242	81 255	322 482	
V	107 996	77 321	35 454	—	—	—	220 771	86 297	352 076	
VI	107 257	84 461	34 220	—	—	—	225 938	104 762*	342 228	
VII	94 004	88 339	39 128	—	—	—	221 471	85 468	316 408	
VIII	94 323	16 508	10 845	—	—	—	121 676	44 612	194 974	
IX	120 868	85 091	37 155	—	—	—	243 114	102 247*	102 687	
X	129 400	91 119	36 100	—	—	—	256 619	99 358	272 241	
XI	110 891	77 667	28 326	—	—	—	216 884	79 322	511 885	
XII	106 301	86 903	24 306	—	—	—	217 510	89 875*	608 730	
1959 I	117 908	85 282	30 559	—	—	—	233 749	76 121	539 451	10 300
II	114 311	86 815	32 539	—	—	—	233 665	79 527	476 977	
III	115 694	93 880	36 978	2	—	—	246 554	102 691*	575 012	
IV	134 294	107 650	42 024	20	—	—	283 988	100 464	585 789	
V	111 465	86 495	40 274	112	—	—	238 346	91 934	545 001	
VI	133 296	105 648	43 564	117	—	—	282 625	123 059*	554 878	
VII	96 954	98 403	47 096	205	—	—	242 658	65 704	548 524	
VIII	110 083	19 071	15 304	251	—	—	144 709	66 181	255 831	
IX	143 928	100 329	44 465	379	—	—	289 101	121 740*	229 410	
X	148 441	102 838	46 844	896	—	—	299 019	110 354	508 400	
XI	137 833	94 439		719	—	—				
XII					—	—				

a) Nicht-Produktion, sondern Absatz der Autofabriken

a) Il s'agit non pas de la production mais des ventes des usines d'automobiles

### 33. Produktion von Nutzfahrzeugen einschl. Spezialfahrzeuge, ohne Traktoren

### 33. Production de véhicules utilitaires y compris les véhicules spéciaux, sans les tracteurs

Monatsdurchschnitt oder Monat Moyenne mensuelle ou mois	Deutschland (B.R.)	France	Italia	Nederland	Belgique België	Luxemburg	Gemeinschaft Communauté	United Kingdom	United States a)	U.d.S.S.R. U.R.S.S.
1957	14 302	16 796	2 798	152	—	—	34 048	24 022	92 264	31 818
1958	15 650	16 741	2 865	132	—	—	35 388	26 071	73 108	32 433
1959										30 875
1958 I	14 994	19 010	2 438	124	—	—	36 566	25 961	80 117	32 300
II	14 643	17 625	2 596	101	—	—	34 965	27 485	71 332	
III	15 370	17 884	3 096	114	—	—	36 464	32 869*	74 000	
IV	16 645	19 054	3 210	113	—	—	39 022	23 236	74 230	
V	13 819	17 440	3 381	109	—	—	34 749	25 579	75 532	
VI	14 547	18 288	3 071	106	—	—	36 012	30 014*	70 743	
VII	14 026	19 032	3 705	158	—	—	36 921	23 383	65 405	
VIII	15 392	3 226	1 299	121	—	—	20 038	11 863	55 486	
IX	17 869	17 497	3 108	180	—	—	38 654	29 281*	46 569	
X	18 549	18 581	2 854	150	—	—	40 134	29 544	70 083	
XI	15 561	16 016	2 857	152	—	—	34 586	24 005	93 449	
XII	16 384	17 245	2 763	158	—	—	36 550	29 636*	100 348	
1959 I	16 856	15 701	2 259	163	—	—	34 979	26 321	96 213	30 000
II	16 584	15 855	2 324	128	—	—	34 891	24 106	100 116	
III	16 857	16 744	2 269	182	—	—	36 052	29 042*	111 600	
IV	19 757	18 217	2 323	239	—	—	40 536	28 894	117 163	
V	16 019	14 868	2 195	220	—	—	33 302	28 156	115 277	
VI	18 698	17 324	2 156	253	—	—	38 431	39 623*	119 811	
VII	16 366	17 744	2 685	230	—	—	37 025	22 038	114 299	
VIII	16 872	3 016	1 074	202	—	—	21 164	24 296	60 229	
IX	19 512	17 533	2 890	242	—	—	40 177	42 237*	79 707	
X	19 893	19 120	3 307	361	—	—	42 681	33 430	93 170	
XI	18 978	18 743		313	—	—				
XII					—	—				

a) Siehe Anmerkung a) der Tabelle 32

a) Voir renvoi a) du tableau 32

### 34. Erteilte Baugenehmigungen

### 34. Autorisations de bâtir accordées

A = für Wohnungen  
B = für Wohngebäude

A = pour logement  
B = pour bâtiment d'habitation

Monatsdurchschnitt oder Monat Moyenne mensuelle ou mois		Deutschland (B.R.) b)	France b)	Italia c)	Nederland	Belgique België b)	Luxembourg	Gemeinschaft Communauté
		A	A	A	A	B	B	
1953		47 909 a)	15 380		5 540	2 961	51	.
1954		50 620 a)	23 255	17 248	5 091	3 217	69	.
1955		51 050 a)	24 397	17 972	5 765	3 051	48	.
1956		46 212 a)	29 480	17 770	7 129	2 812	46	.
1957		47 408	27 867	20 733	6 737	2 909	55	.
1958		47 309	28 782	19 650	6 480	2 668	41	.
1959								.
1957	I	36 255	21 280	21 141	8 360	2 366	35	.
	II		25 770	21 155	6 640	2 994	54	.
	III		30 663	19 621	6 241	3 646	76	.
	IV		29 576	20 960	8 869	3 607	110	.
	V	44 758	31 038	20 692	5 530	3 984	87	.
	VI		27 791	21 565	7 496	3 253	41	.
	VII	49 108	30 626	21 871	8 263	2 794	55	.
	VIII		25 325	16 878	5 127	2 867	67	.
	IX		29 533	17 700	7 011	2 417	31	.
	X	41 611	27 220	19 800	5 502	2 561	36	.
	XI		23 178	21 102	6 023	2 005	39	.
	XII		32 482	26 315	5 779	2 295	33	.
1958	I	31 375	26 530	20 944	5 517	2 637	41	.
	II	35 184	22 607	20 414	4 120	2 683	81	.
	III	40 823	26 053	21 346	3 979	2 953	57	.
	IV	44 226	25 912	20 104	8 123	3 436	54	.
	V	48 718	30 321	22 469	6 559	2 738	86	.
	VI	51 506	35 433	18 975	8 278	3 106	30	.
	VII	51 793	30 196	23 950	10 544	2 547	36	.
	VIII	55 442	23 551	16 701	5 073	2 545	26	.
	IX	57 419	26 603	18 420	6 732	2 382	43	.
	X	55 572	34 743	17 926	7 367	2 400	17	.
	XI	47 470	29 386	17 095	6 166	2 019	17	.
	XII	41 354	32 706	17 452	5 297	2 564	9	.
1959	I	36 251	22 997	17 905	6 870	2 503	12	.
	II	35 939	27 448	22 362	5 235	2 993	24	.
	III	44 176	28 840	22 908	4 755	3 247	52	.
	IV	54 329	35 932	24 170	7 640	4 072	59	.
	V	52 138	31 690	21 998	5 916	3 405	43	.
	VI	57 439	34 434	23 534	10 195	4 243	79	.
	VII	53 429	28 229	24 387	8 029	3 467	82	.
	VIII	56 995	22 065	19 123	5 853	2 928	26	.
	IX	55 196	25 339	18 882	6 156	3 213	43	.
	X	53 313		22 583	8 063	3 376	41	.
	XI	50 451			9 541	2 475	30	.
	XII							.

a) Ohne Saarland

b) Unabhängig von den Monatswerten ermittelter Durchschnitt für 1953-1958

c) Provinzhauptstädte und Gemeinden mit mehr als 20 000 Einwohnern

a) Sarre non comprise

b) Moyennes mensuelles pour les années 1953-1958 calculées indépendamment des données mensuelles

c) Chefs-lieux de province et communes de plus de 20 000 habitants

### 35. Erzeugung von Rindfleisch (Bruttoerzeugung)

### 35. Production de viande de bœuf (production brute)

Monatsdurchschnitt oder Monat Moyenne mensuelle ou mois	Deutschland (B.R.) a)	France b)	Italia c)	Niederland d)	Belgique België e)	Luxembourg e)	Gemeinschaft Communauté f)	United Kingdom	United States g)
1957	61 388	62 200	25 490	9 693	12 910	323	(203 700)	67 669	522 800
1958	64 323	60 100	27 041	9 690	14 676	346	(209 700)	67 466	490 787
1959									
1958 I	66 332	66 500	25 216	9 313	12 896	384	(213 500)	84 434*	548 800
II	56 946	56 900		8 536		261		65 840	435 902
III	65 507	60 600	25 218	9 482	14 318	306	(205 100)	67 161	446 789
IV	59 916	62 300	26 305	9 197		380	(204 000)	78 236*	464 025
V	59 622	56 300	27 012	9 990	15 168	357	(198 000)	65 129	481 715
VI	59 425	52 900	27 136	8 659		307	(191 300)	66 145	488 973
VII	63 063	57 200	28 473	9 809	16 322	339	(205 000)	65 433*	520 724
VIII	60 676	53 600	28 969	10 444		322	(199 400)	56 492	489 426
IX	70 920	58 400	28 707	10 303	15 263	403	(215 700)	59 439*	521 178
X	75 418	65 500	29 946	10 649		332	(232 700)	75 797*	552 929
XI	66 049	61 200	24 295	9 787	14 303	323	(209 200)	64 621	444 521
XII	67 996	69 700	31 297	10 107		433	(231 600)	60 861	495 323
1959 I	60 527	64 200	28 446	10 143	14 303	296	(211 100)	76 915*	511 199
II	50 999	57 300	25 969	8 559		354	(186 900)	59 540	429 098
III	58 469	59 800	29 750	9 619	14 775	346	(204 100)	57 204	467 200
IV	60 355	63 600	31 449	9 296		339	(213 000)	63 198*	498 952
V	55 389	56 800	30 733	9 750	15 263	330	(198 900)	48 567	485 797
VI	62 367	58 800	30 760	8 907		398	(207 400)	48 770	504 395
VII	61 166	59 700	32 667	9 559	15 263	299	(211 000)	57 813*	529 796
VIII	67 897	58 500		9 901		325		50 294	
IX	77 950	67 400		10 588	410		58 423		
X	82 004	70 300					75 188*		
XI	73 808								
XII									

a) Einschl. Berlin-West und ab Juli 1959 einschl. Saarland. Gewerbliche Schlachtungen von Tieren inländischer Herkunft

b) Kontrollierte Schlachtungen

c) Schlachtungen in Gemeinden mit mehr als 5 000 Einwohnern

d) Schlachtungen in öffentlichen und genossenschaftlichen Schlachthäusern

e) Schlachtungen in öffentlichen Schlachthäusern

f) Unter Berücksichtigung von Erfahrungssätzen geschätzte vorläufige Gesamtziffern

g) Gewerbliche Schlachtungen

a) Y compris Berlin-Ouest et, à partir de juillet 1959, y compris la Sarre. Abattages commerciaux d'animaux originaires du pays

b) Abattages contrôlés

c) Abattages dans les communes de 5 000 habitants et plus

d) Abattages dans les abattoirs publics et coopératifs

e) Abattages dans les abattoirs publics

f) Total « Communauté » provisoire ajusté d'après des pourcentages d'expérience

g) Abattages commerciaux

### 36. Erzeugung von Kalbfleisch (Bruttoerzeugung)

### 36. Production de viande de veau (production brute)

Monatsdurchschnitt oder Monat Moyenne mensuelle ou mois	Deutschland (B.R.) a)	France b)	Italia c)	Niederland d)	Belgique België e)	Luxembourg e)	Gemeinschaft Communauté f)	United Kingdom	United States g)
1957	8 137	21 800	4 497	833	1 385	39	(46 900)	1 930	54 200
1958	7 721	21 000	4 512	866	1 591	42	(45 800)	1 321	41 731
1959									
1958 I	7 755	18 800	3 840	681	1 205	41	(41 100)	1 829*	48 100
II	7 180	16 700		852		32		1 626	39 009
III	9 050	19 000	4 323	1 240	1 864	40	(45 000)	1 727	41 277
IV	8 992	21 400	4 744	1 168		65	(49 200)	1 626*	40 823
V	8 514	22 600	4 726	1 068	1 733	55	(49 900)	813	40 823
VI	8 207	22 000	4 558	750		43	(47 600)	610	41 277
VII	8 134	23 700	4 887	823	1 561	47	(50 300)	1 016*	43 545
VIII	6 959	22 000	4 963	824		37	(46 900)	1 016	41 731
IX	7 335	22 300	4 779	789	1 984	45	(47 400)	1 524	42 638
X	6 444	22 100	4 782	790		31	(46 000)	1 930*	46 720
XI	5 944	19 300	3 918	690	1 931	30	(40 400)	1 321	37 195
XII	8 133	21 500	4 998	711		37	(47 000)	1 118	37 648
1959 I	7 031	18 900	4 516	698	1 508	31	(41 700)	1 422*	34 927
II	6 536	17 500	4 292	731		40	(39 200)	1 321	31 298
III	8 595	20 700	5 687	1 098	1 984	42	(48 500)	1 422	33 566
IV	7 490	22 600	6 047	1 126		51	(50 900)	1 219*	33 566
V	7 669	22 900	5 523	997	1 931	36	(50 300)	711	32 659
VI	8 043	24 100	5 546	830		31	(51 800)	610	35 380
VII	7 001	25 000	5 691	899	1 931	21	(52 300)	914*	37 195
VIII	7 579	23 900		898		23		914	
IX	7 252	24 200		998	29		1 422		
X	6 594	22 700					1 829*		
XI	6 954								
XII									

a) - g) Siehe entsprechende Anmerkungen der Tabelle 35

a) - g) Voir notes correspondantes du tableau 35

### 37. Erzeugung von Schweinefleisch (Bruttoerzeugung, einschließlich Schlachtfette)

### 37. Production de viande de porc (production brute, y compris graisse d'abattage)

Monatsdurchschnitt oder Monat Moyenne mensuelle ou mois	Deutschland (B.R.) a)	France b)	Italia c)	Nederland d)	Belgique België e)	Luxembourg e)	Gemeinschaft Communauté f)	United Kingdom	United States g)
1957	106 201	55 000	20 371	9 765	15 707	352	(313 500)	49 990	362 100
1958	111 281	55 400	19 861	10 043	15 530	374	(321 200)	54 660	363 781
1959									
1958 I	104 754	53 000	55 495	10 980	13 799	427	(363 600)	57 710*	404 600
II	96 653	49 000		9 826		300		48 465	321 597
III	116 310	54 200	12 362	10 511		340	(313 900)	51 210	351 534
IV	111 537	54 600	8 884	10 151	15 953	409	(304 500)	60 250*	365 595
V	112 622	55 100	7 603	10 602		370	(306 100)	46 535	332 937
VI	113 806	56 400	7 459	8 963		322	(304 400)	46 840	322 051
VII	112 297	57 000	7 995	9 666	16 618	359	(307 200)	56 590*	323 865
VIII	106 284	50 400	7 306	9 751		339	(287 400)	48 360	325 679
IX	122 141	57 000	10 736	9 456		418	(324 000)	53 850	372 399
X	113 766	60 600	17 939	10 603	15 749	347	(332 200)	70 310*	423 202
XI	104 764	54 800	21 624	9 883		363	(313 900)	56 090	389 636
XII	120 441	62 600	58 512	10 125		491	(404 800)	59 340	431 366
1959 I	103 513	57 100	58 654	10 486	15 396	337	(373 500)	60 455*	437 717
II	95 578	52 700	23 806	9 194		387	(298 900)	52 020	411 408
III	114 516	60 400	13 274	9 828		359	(323 000)	53 040	416 398
IV	114 954	66 100	10 778	9 383	16 398	348	(329 000)	66 450*	417 305
V	110 658	63 200	9 088	9 959		335	(317 600)	49 680	373 307
VI	118 288	66 400	9 268	9 583		402	(332 400)	47 040	374 667
VII	103 030	62 800	9 265	9 599	16 118	308	(305 500)	56 289*	381 471
VIII	114 892	59 100		9 575		330		45 417	
IX	114 627	63 300		9 669		405		47 957	
X	109 348	67 400						61 877*	
XI	116 431								
XII									

a) - g) Siehe entsprechende Anmerkungen der Tabelle 35

a) - g) Voir notes correspondantes du tableau 35

### 38. Milcherzeugung (Kuhmilch)

### 38. Production de lait (lait de vache)

1 000 t

Monatsdurchschnitt oder Monat Moyenne mensuelle ou mois	Deutschland (B.R.) a)	France	Italia	Nederland b)	Belgique België c)	Luxembourg b)	Gemeinschaft Communauté	United Kingdom d)	United States
1957	1 439	1 768	757	426	153	13	4 556	857	4 759
1958	1 489	1 760	774	448	160	12	4 643	834	4 732
1959									
1958 I	1 335	.	.	293	121	11	.	821	4 437
II	1 288	.	.	284	119	11	.	764	4 244
III	1 512	.	.	419	147	13	.	881	4 869
IV	1 555	.	.	538	156	13	.	894	5 070
V	1 756	.	.	666	208	16	.	1 061	5 766
VI	1 744	.	.	607	201	15	.	976	5 594
VII	1 678	.	.	609	192	14	.	881	5 202
VIII	1 582	.	.	539	190	14	.	804	4 805
IX	1 433	.	.	456	173	12	.	745	4 287
X	1 374	.	.	364	156	10	.	754	4 255
XI	1 276	.	.	291	125	8	.	714	4 017
XII	1 334	.	.	311	119	9	.	717	4 255
1959 I	1 391	.	.	291	113	9	.	720	4 424
II	1 341	.	.	280	110	9	.	681	4 238
III	1 583	.	.	433	142	12	.	807	4 838
IV	1 665	.	.	562	172	13	.	871	5 067
V	1 883	.	.	662	216	16	.	1 024	5 713
VI	1 792	.	.	645	213	15	.	949	5 512
VII	1 702	.	.	615	192	14	.	850	5 545
VIII	1 586	.	.	541	181	13	.	795	4 688
IX	1 437	.	.	465	165	11	.	724	4 270
X	1 370	.	.		144		.	739	4 288
XI	1 307	.	.				.		
XII									

a) Ab Juli 1959 einschl. Saarland

b) Milchlieferungen an die Molkereien

c) Anlieferungen von Milch und Sahne an die Molkereien in Milcheinheiten zu 3,3 % (Fettgehalt) berechnet

d) Milchverkäufe durch die « Milk Marketing Schemes »

a) Sarre comprise à partir de juillet 1959

b) Livraisons de lait aux laiteries industrielles

c) Total des fournitures aux laiteries industrielles, de crème et de lait convertis en lait à 3,3 % de matières grasses

d) Ventes de lait par les « Milk Marketing Schemes »



### 39. Index der Einzelhandelsumsätze

A = Gesamter Einzelhandel  
 B = Warenhäuser  
 C = Konsumgenossenschaften

### 39. Indice du chiffre d'affaires du commerce de détail

A = Tous commerces  
 B = Grands magasins  
 C = Coopératives

1953 = 100

Monatsdurchschnitt oder Monat Moyenne mensuelle ou mois	Deutschland (B.R.) a)	France		Italia	Nederland	Belgique / België		United States		
		A	B (Paris)			C	B	A	B	A
1953	100	100	100	.	100	100	100	100	100	
1954	108	110	108	.	112	106	109	99	100	
1955	120	125	117	.	124	114	115	108	108	
1956	133	145	130	.	139	124	125	111	114	
1957	144	167	144	.	144	129	125	117	115	
1958	150	183	172	.	147	139	131	117	115	
1959										
1957	I	122	178	120	.	136	117	128	104	86
	II	116	109	127	.	118	105	112	99	88
	III	133	149	128	.	140	122	121	111	97
	IV	148	140	134	.	146	130	119	116	110
	V	137	158	133	.	151	127	123	121	112
	VI	132	150	150	.	143	124	123	120	110
	VII	145	135	150	.	155	134	121	119	94
	VIII	139	121	147	.	141	121	124	123	108
	IX	130	171	141	.	134	117	123	115	117
	X	149	194	150	.	150	127	138	119	113
	XI	158	217	153	.	156	157	126	120	137
	XII	216	282	189	.	159	173	147	140	204
1958	I	135	204	152	.	146	129	136	107	85
	II	124	122	159	.	119	110	120	97	81
	III	148	168	161	.	139	135	133	109	98
	IV	146	163	171	.	143	138	126	114	104
	V	152	178	180	.	164	143	136	122	110
	VI	133	156	172	.	136	131	127	117	107
	VII	153	157	181	.	159	145	131	117	95
	VIII	137	120	173	.	138	124	124	120	109
	IX	135	173	171	.	136	128	127	115	116
	X	157	224	173	.	157	146	136	122	119
	XI	154	202	164	.	154	153	125	120	141
	XII	229	320	213	.	171	187	153	149	213
1959	I	140	249	169	.	158	139	141	114	90
	II	127	145	167	.	122	116	122	105	91
	III	154	189	166	.	147	139	129	121	106
	IV	151	186	172	.	147	141	129	124	110
	V	150	196	175	.	165	139	132	131	119
	VI	146	187	184	.	146	138	129	132	116
	VII	158	170	195	.	167	146	127	129	102
	VIII	142	127	178	.	141	126	124	127	112
	IX	143	204	181	.	142	130	130	123	125
	X	167	257	181	.	167	154	140	134	128
	XI	166		170	.		167	127		
	XII				.					

a) Ohne Saarland

a) Sarre non comprise

## 40. Eisenbahngüterverkehr

## 40. Trafic ferroviaire marchandises

Mio Nettotonnenkilometer — millions de tonnes-kilomètres nettes

Monatsdurchschnitt oder Monat Moyenne mensuelle ou mois	Deutschland (B.R.)	France	Italia	Nederland	Belgique België	Luxemb- bourg	Gemeinschaft Commun- auté	United Kingdom a)	United States	U.d.S.S.R. U.R.S.S.
1957	4 407	4 471	1 191	283	544	53	10 949	2 845	78 669	101 070
1958	3 908	4 407	1 089	260	481	49	10 194	2 508	69 053	108 500
1959										119 080
1958 I	4 270	4 640	1 013	273	519	56	10 771	2 772	67 901	.
II	3 448	4 330	1 131	243	458	49	9 659	2 640	60 297	.
III	3 838	4 670	1 201	266	494	54	10 523	2 818	68 023	.
IV	3 708	4 470	1 062	248	484	51	10 023	2 641	62 782	.
V	3 802	4 440	1 123	253	464	47	10 129	2 654	67 648	.
VI	3 707	4 570	1 111	242	465	45	10 140	2 411	68 784	.
VII	4 066	4 390	1 071	249	451	46	10 273	2 170	64 159	.
VIII	3 918	3 490	924	247	437	44	9 060	2 152	74 713	.
IX	4 033	4 330	1 095	255	484	46	10 243	2 334	73 238	.
X	4 427	4 740	1 156	292	522	50	11 187	2 553	79 777	.
XI	3 922	4 330	990	281	477	46	10 046	2 527	73 190	.
XII	3 758	4 480	1 196	277	524	50	10 285	2 427	68 124	.
1959 I	3 727	4 410	1 141	272	468	48	10 066	2 574	69 531	.
II	3 438	4 140	1 144	250	445	43	9 460	2 452	66 224	.
III	3 700	4 320	1 284	258	474	49	10 085	2 614	74 797	.
IV	3 825	4 580	1 098	250	494	49	10 296	2 310	74 796	.
V	3 616	4 220	1 198	237	486	48	9 805	2 398	80 941	.
VI	3 915	4 720	1 087	248	509	48	10 527	2 275	78 119	.
VII	4 115	4 470	1 123	250	465	49	10 472		67 420	.
VIII	4 080	3 660	1 161	244	462	46	9 653		68 750	.
IX	4 430	4 490	1 203	269	508	48	10 948			.
X	4 949	4 830	1 406		575					.
XI	4 481				543					.
XII										.

a) Ohne Nordirland. Einschl. Dienstgutverkehr

a) Irlande du Nord non comprise. Y compris le trafic de service

## 41. Binnenschifffahrt

## 41. Trafic fluvial

Mio Tonnenkilometer — millions de tonnes-kilomètres

Monatsdurchschnitt oder Monat Moyenne mensuelle ou mois	Deutschland (B.R.) a)	France a) b)	Nederland		Belgique België	Luxembourg	Gemeinschaft Communauté c)	U.d.S.S.R. U.R.S.S.
			Binnenverkehr Trafic intérieur	Grenzüber- schreitender Verkehr Trafic international				
1957	2 807	698	421	1 019	383	—	5 328	6 370
1958	2 732	667	416	1 004	361	—	5 180	7 120
1959								7 170
1958 I	2 495	665	345	898	351	—	4 754	.
II	2 021	569	320	840	299	—	4 049	.
III	2 701	662	361	1 002	368	—	5 094	.
IV	2 498	692	378	941	347	—	4 856	.
V	2 599	732	419	946	355	—	5 051	.
VI	2 916	748	430	1 000	367	—	5 461	.
VII	3 029	578	412	1 025	348	—	5 392	.
VIII	2 977	599	399	1 097	355	—	5 427	.
IX	3 061	715	446	1 121	385	—	5 728	.
X	2 952	757	498	1 101	397	—	5 705	.
XI	2 776	641	475	1 068	368	—	5 328	.
XII	2 759	642	438	1 004	386	—	5 229	.
1959 I	2 459	514	350	921	309	—	4 553	.
II	2 115	564	281	827	281	—	4 068	.
III	2 926	665	421	1 006	397	—	5 415	.
IV	3 125	731	439	1 051	397	—	5 743	.
V	2 987	673	432	1 038	379	—	5 509	.
VI	3 392	705	508	1 097	438	—	6 140	.
VII	3 378	711	473	1 191	426	—	6 179	.
VIII	3 292	637	461	1 141	413	—	5 946	.
IX	2 876	659	496	1 022	429	—	5 482	.
X	2 123	742		907				.
XI		728						.
XII								.

a) Zur Vereinfachung der Zurechnung ist der gesamte Durchgangsverkehr auf dem Rhein zwischen Lauterbourg und Basel (deutsch-französische Grenze) in den deutschen Ziffern enthalten

b) Der innerfranzösische und der französisch-schweizerische Verkehr auf dem Rhein sind nicht berücksichtigt

c) Ohne Italien

a) Dans un but de simplification, le trafic rhénan de transit entre Lauterbourg et Bâle (frontière franco-allemande) est compris dans les chiffres de l'Allemagne

b) Le trafic rhénan intérieur français et le trafic rhénan franco-suisse ne sont pas compris dans ces chiffres

c) Sans l'Italie

**42. Index der beschäftigten Arbeiter  
in der Industrie**  
(Bergbau und verarbeitende Industrie)

**42. Indice des effectifs ouvriers dans  
l'industrie**  
(Industries extractives et manufacturières)

1953 = 100

Monatsdurchschnitt oder Monat Moyenne mensuelle ou mois	Deutschland (D.R.) a)	France b)	Italia	Nederland	Belgique België	Luxembourg c)	United Kingdom b) d)	United States
1957	124	104	105	106	104	112	105	93
1958	124	105	103	102	99	114	104	84
1959						114		
1958 I	124	105	102	.	103	105	105	87
II	123	.	102	.	101	104		85
III	123	.	102	103	100	105	104	83
IV	125	106	103	.	100	113	104	82
V	125	.	103	.	99	116	104	81
VI	125	.	104	102	98	118	104	82
VII	125	105	103	.	97	119	103	82
VIII	125	.	105	.	98	119	103	84
IX	125	.	106	103	98	119	103	86
X	125	105	104	.	97	118	103	84
XI	124	.	101	.	97	117	103	86
XII	122	.	100	102	95	115	103	86
1959 I	121	103	99	.	95	107	103	85
II	121	.	100	.	94	105	102	86
III	121	.	101	103	94	106	102	87
IV	123	102	102	.	95	111	102	88
V	123	.	102	.	95	115	102	88
VI	123	.	103	103	95	117	103	90
VII	124	103	103	.	95	117	103	
VIII	125	.	.	.	95	118	104	
IX	125	.	.	105	96	119	104	
X	126	103	.	.	.	118	104	
XI	.	.	.	.	.	118	104	
XII	.	.	.	.	.	116	104	

a) Ohne Saarland

b) Index der Beschäftigten in der Industrie

c) Einschl. Baugewerbe, Transportwesen und Energiewirtschaft

d) Ohne Nordirland

a) Sarre non comprise

b) Indice de la main-d'œuvre occupée dans l'industrie

c) Y compris bâtiment, transports, électricité et gaz

d) Irlande du Nord non comprise

**43. Index der beschäftigten Arbeiter  
im Baugewerbe**

**43. Indice des effectifs ouvriers dans  
la construction**

1953 = 100

Monatsdurchschnitt oder Monat Moyenne mensuelle ou mois	Deutschland (B.R.) a)	France	Italia	Nederland	Belgique België	Luxembourg	United Kingdom b)	United States b)
1957	114,8	115,9	.	.	106,6	.	106	107
1958	115,3	113,7	.	.	88,1	.	104	101
1959								
1958 I	72,0	112,8	.	.	93,3	.	102	91
II	76,3	.	.	.	90,3	.		83
III	93,1	.	.	.	89,5	.	102	88
IV	119,7	113,6	.	.	91,4	.	102	95
V	126,2	.	.	.	89,7	.	104	102
VI	128,9	.	.	.	89,1	.	104	107
VII	132,7	114,5	.	.	87,4	.	104	110
VIII	132,4	.	.	.	87,2	.	105	113
IX	132,6	.	.	.	88,7	.	105	112
X	131,8	114,5	.	.	86,5	.	104	110
XI	129,1	.	.	.	83,1	.	104	106
XII	108,9	.	.	.	80,8	.	102	95
1959 I	81,7	110,4	.	.	72,8	.	101	89
II	89,6	.	.	.	66,4	.	101	86
III	119,2	.	.	.	81,6	.	103	92
IV	129,4	111,4	.	.	85,6	.	103	101
V	131,4	.	.	.	86,4	.	105	108
VI	133,8	.	.	.	90,5	.	105	114
VII	135,4	113,2	.	.	90,6	.	104	116
VIII	134,6	.	.	.	92,1	.	105	118
IX	134,1	.	.	.	94,2	.	105	116
X	132,6	113,9	.	.	93,8	.		113
XI	129,5	.	.	.	.	.		
XII	.	.	.	.	.	.		

a) Ohne Saarland

b) Index der Beschäftigten im Baugewerbe

a) Sarre non comprise

b) Indice de l'emploi dans la construction

**44. Index der geleisteten Arbeiterstunden  
in der Industrie**  
(Bergbau und verarbeitende Industrie)

**44. Indice des heures-ouvriers dans  
l'industrie**  
(Industries extractives et manufacturières)

1953 = 100

Monatsdurchschnitt oder Monat Moyenne mensuelle ou mois	Deutschland (B.R.) a)	France b)	Italia	Nederland	Belgique België	Luxembourg	United Kingdom c)	United States
1957	116	108	105	.	108	.	106	90
1958	114	107	102	.	101	.	104	78
1959								
1958 I	117	109	101	.	111	.	.	80
II	108	.	99	.	100	.	.	78
III	114	.	105	.	105	.	.	76
IV	115	109	100	.	104	.	104	74
V	113	.	107	.	100	.	.	74
VI	109	.	100	.	100	.	.	77
VII	116	108	109	.	89	.	.	76
VIII	110	.	81	.	91	.	.	79
IX	116	.	110	.	104	.	.	82
X	123	107	114	.	109	.	103	80
XI	112	.	100	.	93	.	.	82
XII	112	.	96	.	101	.	.	83
1959 I	110	103	99	.	97	.	.	81
II	104	.	98	.	89	.	.	82
III	108	.	100	.	96	.	.	83
IV	116	103	105	.	100	.	103	84
V	105	.	98	.	91	.	.	86
VI	111	.	101	.	99	.	.	88
VII	113	105	108	.	84	.	.	
VIII	109	.	.	.	88	.	.	
IX	117	.	.	.	100	.	.	
X	121	105	.	.	.	.	.	
XI	.	.	.	.	.	.	.	
XII	.	.	.	.	.	.	.	

a) Ohne Saarland  
b) Index der « Aktivität » der Beschäftigten in der Industrie  
c) Nur verarbeitende Industrie

a) Sarre non comprise  
b) Indice d'activité de la main-d'œuvre occupée dans l'industrie  
c) Industries manufacturières seulement

**45. Geleistete Arbeitsstunden in der  
verarbeitenden Industrie**  
(Wochendurchschnitt je Arbeiter)

**45. Heures de travail dans les industries  
manufacturières**  
(Moyenne hebdomadaire par ouvrier)

1953 = 100

Monatsdurchschnitt oder Monat Moyenne mensuelle ou mois	Deutschland (B.R.) a)	France	Italia b)	Nederland	Belgique België	Luxembourg	United Kingdom	United States
1957	46,5	46,1	168,32'	.	.	.	45,9 (c)	39,8
1958	45,7	45,3	167,01'	.	.	.	45,5 (c)	39,2
1959							45,7 (c)	
1958 I	.	46,0	168,13'	.	.	.	.	38,7
II	45,3	.	164,28'	.	.	.	.	38,4
III	.	.	174,07'	.	.	.	.	38,6
IV	.	45,7	164,54'	.	.	.	45,5	38,3
V	45,5	.	174,34'	.	.	.	.	38,7
VI	.	.	163,19'	.	.	.	.	39,2
VII	.	45,4	178,45'	.	.	.	.	39,2
VIII	45,7	.	127,54'	.	.	.	.	39,6
IX	.	.	175,35'	.	.	.	.	39,9
X	.	45,1	184,03'	.	.	.	45,3	39,8
XI	46,1	.	166,19'	.	.	.	.	39,9
XII	.	.	162,16'	.	.	.	.	40,2
1959 I	.	44,2	169,00'	.	.	.	.	39,9
II	44,7	.	163,44'	.	.	.	.	40,0
III	.	.	168,34'	.	.	.	.	40,2
IV	.	44,4	174,35'	.	.	.	45,7	40,3
V	45,7	.	165,36'	.	.	.	.	40,5
VI	.	.	165,50'	.	.	.	.	40,7
VII	.	45,4	176,08'	.	.	.	.	40,2
VIII	46,0	.	.	.	.	.	.	40,5
IX	.	.	.	.	.	.	.	40,3
X	.	45,2	.	.	.	.	.	40,3
XI	.	.	.	.	.	.	.	
XII	.	.	.	.	.	.	.	

a) Ohne Saarland  
b) Monatsdurchschnitt je Arbeiter  
c) Aprilziffern

a) Sarre non comprise  
b) Moyenne mensuelle par ouvrier  
c) Chiffres d'avril

## 46. Index der Arbeitslosenzahl

## 46. Indice du nombre de chômeurs

1953 = 100

Monatsdurchschnitt oder Monat Moyenne mensuelle ou mois	Deutschland (B.R.) a)	France b)	Italia	Nederland	Belgique België	Luxembourg	United Kingdom	United States
1957	53	45	90	49	42	.	92	183
1958	54	52	90	97	60	.	127	292
1959	38	78		75	68	.		
1958 I	114	56	101	132	63	.	117	281
II	105	56	100	128	63	.	123	323
III	88	53	98	116	60	.	125	324
IV	47	51	94	98	56	.	128	320
V	37	47	87	83	54	.	123	306
VI	32	43	84	76	53	.	115	339
VII	28	41	84	83	53	.	112	330
VIII	26	43	83	79	53	.	123	293
IX	26	48	82	74	54	.	127	257
X	28	57	85	79	57	.	137	238
XI	34	65	89	90	70	.	146	239
XII	74	74	98	125	83	.	145	256
1959 I	107	94	102	135	92	.	166	295
II	88	99	99	124	92	.	166	296
III	47	90	94	85	80	.	151	272
IV	31	84	90	70	72	.	146	226
V	25	76	85	54	64	.	135	212
VI	20	65	81	55	59	.	118	249
VII	17	61	79	59	56	.	114	234
VIII	15	61	78	56	55	.	125	214
IX	15	66	78	54	56	.	119	202
X	15	75		55	58	.	123	204
XI	18	81		62	63	.		
XII	35	87		90	72	.		

a) Ohne Saarland

b) Index der offenen Stellengesuche

a) Sarre non comprise

b) Indice des demandes d'emploi non satisfaites

47. Stellenangebote insgesamt  
(am Monatsende)47. Total des offres d'emplois  
(situation en fin de mois)

1 000

Monatsdurchschnitt oder Monat Moyenne mensuelle ou mois	Deutschland (B.R.)	France	Italia	Nederland	Belgique België	Luxembourg	Gemeinschaft Communauté	United Kingdom
1957	221,1	50,8	.	87,7	13,3	1,093	.	236,5
1958	220,4	29,2	.	44,1	5,8	0,979	.	163,8
1959				61,2	5,6	0,766		
1958 I	171,5	31,1	.	40,5	6,4	1,028	.	220,6
II	212,8	35,0	.	41,0	6,9	1,411	.	209,6
III	227,1	37,1	.	43,4	8,8	1,248	.	217,7
IV	229,0	36,4	.	43,9	8,9	1,110	.	218,8
V	233,4	36,0	.	46,8	5,8	1,172	.	208,8
VI	252,0	35,7	.	50,8	5,7	0,964	.	213,8
VII	262,1	28,9	.	53,4	4,3	0,859	.	215,8
VIII	264,3	25,1	.	49,7	5,4	0,879	.	203,8
IX	264,1	28,4	.	45,4	7,1	0,827	.	179,9
X	229,2	20,2	.	41,4	3,8	0,687	.	168,3
XI	174,7	13,7	.	37,7	3,5	0,854	.	159,7
XII	120,9	11,4	.	34,7	3,5	0,706	.	163,8
1959 I	166,3	8,8	.	37,8	3,1	0,648	.	156,7
II	232,6	13,1	.	43,1	4,2	1,047	.	154,7
III	275,9	17,5	.	48,8	6,3	1,029	.	181,8
IV	281,0	19,3	.	54,9	7,5	0,838	.	198,7
V	297,6	19,3	.	62,4	5,0	0,790	.	210,7
VI	323,4	23,8	.	72,8	5,8	0,669	.	247,8
VII	341,2	20,5	.	78,4	5,5	0,707	.	276,7
VIII	350,4	19,4	.	73,1	6,3	0,765	.	263,8
IX	350,4	22,4	.	70,2	8,7	0,755	.	256,0
X	325,7	18,7	.	67,0	5,5	0,648	.	247,4
XI	284,5	16,2	.	65,0	5,1	0,569	.	
XII		16,4	.	60,7	4,4	0,727	.	

## 48. Anzahl der männlichen Arbeitslosen

## 48. Nombre de chômeurs complets - hommes

1 000

Monatsdurchschnitt oder Monat Moyenne mensuelle ou mois	Deutschland (B.R.)	France	Italia	Nederland	Belgique België	Luxembourg	Gemeinschaft Communauté a)	United Kingdom	United States
1957	419,6	40,6	1 243,6	37,3	55,7	0,050	.	229,6	1 893
1958	463,6	50,6	1 252,3	75,1	81,3	0,063	.	323,9	3 155
1959				57,5	92,1	0,051	.		
1958 I	1 137,9	55,9	1 464,9	103,9	85,5	0,170	.	300,7	3 141
II	1 036,6	57,2	1 437,6	101,2	86,6	0,171	.	315,8	3 632
III	838,2	54,0	1 383,8	91,6	82,6	0,030	.	322,0	3 743
IV	348,2	50,9	1 308,5	77,0	76,1	0,018	.	330,3	3 492
V	254,6	46,0	1 180,1	64,6	71,5	0,030	.	312,0	3 266
VI	208,2	41,3	1 124,4	58,9	70,6	0,031	.	292,9	3 521
VII	186,3	38,3	1 115,9	64,1	73,0	0,045	.	288,0	3 513
VIII	170,1	40,6	1 118,0	59,5	72,0	0,044	.	315,9	3 081
IX	164,8	45,0	1 107,7	54,7	73,2	0,056	.	321,6	2 615
X	183,0	53,4	1 150,7	59,3	76,2	0,053	.	345,6	2 454
XI	232,4	63,4	1 234,7	68,4	95,0	0,056	.	370,7	2 504
XII	671,6	75,9	1 401,0	98,4	115,2	0,057	.	371,3	2 902
1959 I	1 073,0	101,5	1 497,2	106,9	130,9	0,209	.	435,4	3 282
II	848,9	109,8	1 445,2	98,2	130,9	0,121	.	434,3	3 359
III	376,0	98,3	1 338,9	66,0	110,6	0,026	.	391,0	2 971
IV	218,4	92,8	1 257,1	54,2	96,8	0,029	.	374,6	2 317
V	175,3	83,7	1 162,5	41,7	84,4	0,016	.	344,2	2 085
VI	138,6	70,5	1 088,9	41,8	77,3	0,024	.	303,6	2 403
VII	119,2	66,3	1 069,8	44,7	74,3	0,036	.	297,1	2 315
VIII	107,2	67,3	1 061,1	41,2	71,7	0,040	.	323,3	
IX	102,1	71,4	1 054,6	39,1	72,9	0,019	.	308,7	
X	107,5	82,4	1 077,8	40,5	75,7	0,027	.	316,7	
XI	131,9	91,7	1 156,8	46,6	84,3	0,029	.		
XII	312,1			69,8	98,7	0,035	.		

a) Die starken Unterschiede in den Definitionen und den gesetzlichen Anwendungsbestimmungen lassen eine Zusammenfassung der Länderziffern zu einer Gemeinschaftsziffer noch nicht zu

a) Les grandes différences dans les définitions et dans les dispositions légales de pays à pays ne permettent pas de synthèse au niveau « Communauté »

## 49. Anzahl der weiblichen Arbeitslosen

## 49. Nombre de chômeurs complets - femmes

1 000

Monatsdurchschnitt oder Monat Moyenne mensuelle ou mois	Deutschland (B.R.)	France	Italia	Nederland	Belgique België	Luxembourg	Gemeinschaft Communauté a)	United Kingdom	United States
1957	247,9	40,1	513,1	4,0	22,2	0,066	.	99,6	1 043
1958	225,1	42,4	506,4	6,3	28,5	0,091	.	129,7	1 526
1959				5,5	32,8	0,086	.		
1958 I	299,8	44,2	496,9	7,3	29,5	0,107	.	117,7	1 353
II	293,9	43,9	503,2	6,7	29,4	0,075	.	124,8	1 541
III	275,8	42,0	521,9	6,1	28,4	0,069	.	124,5	1 456
IV	247,0	41,0	523,7	5,5	27,4	0,069	.	128,4	1 629
V	220,7	38,4	520,5	4,9	27,3	0,065	.	127,3	1 638
VI	198,5	36,1	509,0	4,8	26,1	0,070	.	118,8	1 915
VII	175,2	35,2	511,3	5,9	25,1	0,064	.	112,5	1 781
VIII	168,0	36,1	492,1	6,7	24,9	0,081	.	125,8	1 619
IX	168,2	40,6	487,1	7,3	26,0	0,100	.	133,0	1 496
X	179,2	48,6	501,3	7,2	28,7	0,124	.	143,6	1 351
XI	199,4	54,4	505,3	6,9	33,4	0,126	.	151,8	1 329
XII	265,9	57,8	504,7	6,9	36,2	0,135	.	148,3	1 206
1959 I	277,6	67,3	491,1	6,8	38,9	0,109	.	160,3	1 442
II	264,4	69,2	487,5	6,2	38,2	0,077	.	158,9	1 391
III	217,1	63,0	494,3	5,4	35,9	0,078	.	150,7	1 391
IV	182,6	57,7	497,4	4,6	35,5	0,079	.	149,0	1 310
V	149,6	52,6	494,4	4,0	33,1	0,055	.	137,5	1 304
VI	120,7	46,5	482,5	4,0	30,3	0,079	.	118,0	1 579
VII	96,3	43,1	474,7	5,0	29,2	0,092	.	111,3	1 429
VIII	89,2	43,0	456,8	5,9	28,5	0,093	.	124,8	
IX	85,1	46,6	455,1	6,5	29,1	0,108	.	118,1	
X	89,5	52,3	474,8	6,0	30,2	0,106	.	123,7	
XI	98,7	54,9	475,6	5,6	32,0	0,085	.		
XII	131,2			5,8	33,6	0,067	.		

a) Siehe Anmerkung a) der Tabelle 48

a) Voir note a) du tableau 48

## 50. Index der Bruttostundenlöhne in der Industrie

## 50. Indice des salaires horaires bruts dans l'industrie

1953 = 100

Monatsdurchschnitt oder Monat Moyenne mensuelle ou mois	Deutschland (B.R.) a) b)	France c) d)	Italia b)	Nederland d)	Belgique België d)	Luxembourg	United Kingdom e) f)	United States f)	
1953	100	100	100	100	100	.	100	100	
1954	102	107	103	110	102	.	104	102	
1955	109	115	110	116	104	.	111	106	
1956	119	124	117	122	117	.	120	112	
1957	130	134	122	137	127	.	126	117	
1958	138	150	128	143	132	.	130	120	
1959									
1957	I	.	128	121	133	125	.	122	116
	II	125	.	121	133	125	.	122	116
	III	.	.	121	134	126	.	122	116
	IV	.	131	122	134	126	.	123	116
	V	129	.	122	135	126	.	127	116
	VI	.	.	124	135	126	.	127	117
	VII	.	134	122	135	128	.	127	117
	VIII	131	.	123	140	128	.	128	117
	IX	.	.	122	140	128	.	128	118
	X	.	138	122	141	128	.	128	118
	XI	132	.	124	141	130	.	128	119
	XII	.	.	126	141	130	.	128	119
1958	I	.	143	126	141	132	.	128	119
	II	136	.	127	141	132	.	129	119
	III	.	.	127	141	132	.	129	119
	IV	.	149	128	141	132	.	129	119
	V	138	.	127	141	133	.	129	120
	VI	.	.	129	145	133	.	129	120
	VII	.	152	126	145	133	.	130	120
	VIII	139	.	130	145	133	.	130	120
	IX	.	.	128	145	133	.	130	121
	X	.	153	129	145	133	.	132	121
	XI	140	.	131	145	133	.	133	123
	XII	.	.	133	145	133	.	133	124
1959	I	.	154	129	145	133	.	133	124
	II	142	.	130	145	133	.	133	124
	III	.	.	132	145	133	.	133	125
	IV	.	157	131	145	133	.	133	126
	V	145	.	129	145	133	.	133	126
	VI	.	.	131	145	133	.	133	127
	VII	.	160	129	145	134	.	133	126
	VIII	147	.	.	148	134	.	133	124
	IX	.	.	.	148	.	.	134	125
	X	.	161	.	148	.	.	134	125
	XI	.	.	.	148	.	.	.	.
	XII	.	.	.	.	.	.	.	.

a) Ohne Saarland

b) Index der durchschnittlichen Bruttostundenverdienste

c) Gesamtindustrie ohne Bergbau

d) Index der Tarifstundenlöhne

e) Durchschnittliche Bruttowochenlöhne

f) Nur verarbeitende Industrie

a) Sarre non comprise

b) Indice des gains moyens horaires bruts

c) Industries extractives exclus

d) Indice des taux des salaires horaires

e) Salaires hebdomadaires bruts

f) Industries manufacturières seulement

**51. Index der Verbraucherpreise :  
Gesamtindex**

**51. Indice des prix à la consommation :  
Indice général**

1953 = 100

Monatsdurchschnitt oder Monat Moyenne mensuelle ou mois	Deutschland (B.R.) a)	France b)	Italia	Nederland	Belgique België c)	Luxembourg c)	United Kingdom	United States	
1953	100	100	100	100	100	100	100	100	
1954	100	100	103	104	101	101	102	100	
1955	102	101	105	106	101	101	106	100	
1956	105	103	109	108	104	102	112	102	
1957	107	105	110	115	107	106	116	105	
1958	110	122	113	117	108	107	119	108	
1959	112	129			110	107			
1957	I	106	103	110	111	106	104	114	103
	II	105	104	110	111	106	105	114	104
	III	106	103	110	110	106	105	114	104
	IV	106	102	109	111	106	105	114	104
	V	106	103	109	111	106	105	115	105
	VI	106	104	109	115	106	106	116	105
	VII	108	104	110	116	107	106	117	106
	VIII	107	106	110	118	107	108	117	106
	IX	107	107	110	119	108	108	116	106
	X	108	109	111	119	108	107	117	106
	XI	108	111	112	118	108	108	117	106
	XII	109	114	112	118	109	108	118	106
1958	I	110	117	113	118	109	107	118	107
	II	110	119	112	118	108	107	118	107
	III	110	120	112	118	108	106	119	108
	IV	110	121	113	119	108	106	120	108
	V	111	121	114	117	108	106	120	108
	VI	110	122	115	119	109	107	121	108
	VII	111	122	114	117	108	107	119	108
	VIII	110	123	114	116	108	107	119	108
	IX	109	123	114	116	108	108	119	108
	X	109	124	113	116	108	107	120	108
	XI	110	123	113	116	108	107	120	108
	XII	110	124	113	117	109	107	121	108
1959	I	110	127	113	117	109	107	121	108
	II	110	128	112	117	109	107	121	108
	III	110	128	112	117	109	106	121	108
	IV	110	128	112	116	109	106	120	108
	V	110	127	112	116	109	106	119	108
	VI	111	128	112	117	110	107	120	109
	VII	112	128	112	119	110	107	119	109
	VIII	112	129	112	121	110	109	120	109
	IX	112	129	113	120	110	108	119	109
	X	113	130	114	120	110	108	120	
	XI	114	131	114	121	111	108		
	XII	114	131			111	108		

a) Ohne Saarland  
b) Paris  
c) Ohne Miete

a) Sarre non comprise  
b) Paris  
c) Sans loyer



**52. Index der Verbraucherpreise :  
Nahrungs- und Genußmittel**

**52. Indice des prix à la consommation :  
Alimentation, boissons, tabac**

1953 = 100

Monatsdurchschnitt oder Monat Moyenne mensuelle ou mois	Deutschland (B.R.) a)	France	Italia	Nederland	Belgique België	Luxembourg b)	United Kingdom	United States
<b>1957</b>	<b>107</b>	<b>104</b>	<b>111</b>	<b>115</b>	<b>106</b>	<b>106</b>	<b>116</b>	<b>100</b>
<b>1958</b>	<b>110</b>	<b>122</b>	<b>115</b>	<b>116</b>	<b>108</b>	<b>105</b>	<b>118</b>	<b>107</b>
<b>1959</b>		<b>126</b>				<b>106</b>		
<b>1958</b>	<b>I</b>	111	118	114	119	109	116	105
	<b>II</b>	110	120	113	118	108	115	105
	<b>III</b>	110	121	114	118	108	117	107
	<b>IV</b>	111	121	115	119	108	119	108
	<b>V</b>	111	122	116	116	108	119	108
	<b>VI</b>	110	123	117	120	108	121	108
	<b>VII</b>	110	123	117	117	107	117	108
	<b>VIII</b>	109	124	116	113	107	116	107
	<b>IX</b>	109	125	116	113	107	117	107
	<b>X</b>	108	125	114	112	108	118	106
	<b>XI</b>	108	124	114	113	108	119	106
	<b>XII</b>	109	124	113	115	108	119	105
<b>1959</b>	<b>I</b>	109	126	113	115	109	120	106
	<b>II</b>	109	127	112	115	109	119	105
	<b>III</b>	110	126	112	114	109	119	104
	<b>IV</b>	109	125	111	113	109	118	104
	<b>V</b>	109	124	112	114	109	117	104
	<b>VI</b>	110	124	112	115	109	117	105
	<b>VII</b>	112	125	111	120	109	116	106
	<b>VIII</b>	112	126	112	124	110	117	105
	<b>IX</b>	113	127	112	119	110	116	105
	<b>X</b>	114	128	113	120	110	117	
	<b>XI</b>	116	129		121			
	<b>XII</b>		129			106		

a) Ohne Saarland  
b) Nur Nahrungsmittel

a) Sarre non comprise  
b) Alimentation seulement

**53. Index der Verbraucherpreise :  
Bekleidung**

**53. Indice des prix à la consommation :  
Habillement**

1953 = 100

Monatsdurchschnitt oder Monat Moyenne mensuelle ou mois	Deutschland (B.R.) a)	France	Italia	Nederland	Belgique België	Luxembourg	United Kingdom	United States
<b>1957</b>	<b>103</b>	<b>109</b>	<b>101</b>	<b>101</b>	<b>103</b>	<b>107</b>	<b>105</b>	<b>102</b>
<b>1958</b>	<b>106</b>	<b>116</b>	<b>102</b>	<b>100</b>	<b>105</b>	<b>110</b>	<b>106</b>	<b>102</b>
<b>1959</b>		<b>122</b>				<b>110</b>		
<b>1958</b>	<b>I</b>	106	113	102	99	104	106	102
	<b>II</b>	106	113	102	100	104	107	102
	<b>III</b>	106	115	102	99	105	107	102
	<b>IV</b>	107	116	102	99	105	107	102
	<b>V</b>	107	116	102	99	105	106	102
	<b>VI</b>	107	117	102	99	105	106	102
	<b>VII</b>	107	117	102	96	105	106	102
	<b>VIII</b>	107	117	102	99	105	106	102
	<b>IX</b>	107	118	101	101	105	106	102
	<b>X</b>	106	119	101	101	105	106	102
	<b>XI</b>	106	119	101	101	105	106	103
	<b>XII</b>	106	119	101	101	105	106	103
<b>1959</b>	<b>I</b>	106	119	101	98	105	105	102
	<b>II</b>	106	119	101	100	105	105	102
	<b>III</b>	106	120	100	99	105	106	102
	<b>IV</b>	106	120	100	99	105	106	102
	<b>V</b>	106	120	101	99	106	106	102
	<b>VI</b>	106	121	101	100	106	106	102
	<b>VII</b>	106	121	101	97	107	106	103
	<b>VIII</b>	106	122	101	100	107	106	103
	<b>IX</b>	107	122	101	102	107	106	104
	<b>X</b>	108	124	101	103	108	106	
	<b>XI</b>	108	125		103		110	
	<b>XII</b>		125			111		

a) Ohne Saarland

a) Sarre non comprise

**54. Index der Verbraucherpreise :**  
**Wohnung**  
(Miete und Nebenkosten)

**54. Indice des prix à la consommation :**  
**Loyers**  
(y compris les charges)

1953 = 100

Monatsdurchschnitt oder Monat Moyenne mensuelle ou mois	Deutschland (B.R.) a)	France	Italia	Nederland	Belgique België	Luxembourg	United Kingdom	United States
<b>1957</b>	<b>111</b>	<b>155</b>	<b>145</b>	<b>137</b>	.	.	<b>121</b>	<b>109</b>
<b>1958</b>	<b>112</b>	<b>180</b>	<b>163</b>	<b>154</b>	.	.	<b>133</b>	<b>111</b>
<b>1959</b>		<b>204</b>						
<b>1958</b>								
I	112	171	158	153	.	.	129	110
II	112	174	158	154	.	.	129	110
III	112	174	158	154	.	.	130	111
IV	112	180	162	154	.	.	132	111
V	112	180	162	154	.	.	133	111
VI	112	180	162	154	.	.	134	111
VII	112	183	165	154	.	.	134	111
VIII	112	183	165	154	.	.	135	111
IX	112	183	165	154	.	.	135	111
X	113	184	167	154	.	.	136	111
XI	113	184	167	154	.	.	136	112
XII	113	184	167	154	.	.	137	112
<b>1959</b>								
I	114	198	180	153	.	.	138	112
II	114	198	180	154	.	.	138	112
III	114	198	180	154	.	.	138	112
IV	114	198	184	154	.	.	139	112
V	114	198	184	154	.	.	139	112
VI	114	198	184	154	.	.	140	112
VII	115	209	186	154	.	.	141	113
VIII	115	211	187	154	.	.	141	113
IX	115	211	187	154	.	.	141	113
X	115	211	189	154	.	.	141	113
XI	115	211		154	.	.		
XII	115	211		154	.	.		

a) Ohne Saarland

a) Sarre non comprise

**55. Index der Verbraucherpreise :**  
**Heizung und Beleuchtung**

**55. Indice des prix à la consommation :**  
**Chauffage et éclairage**

1953 = 100

Monatsdurchschnitt oder Monat Moyenne mensuelle ou mois	Deutschland (B.R.) a)	France	Italia	Nederland	Belgique België	Luxembourg	United Kingdom	United States
<b>1957</b>	<b>113</b>	<b>110</b>	<b>101</b>	<b>122</b>	<b>115</b>	<b>105</b>	<b>129</b>	
<b>1958</b>	<b>119</b>	<b>126</b>	<b>101</b>	<b>124</b>	<b>119</b>	<b>106</b>	<b>136</b>	
<b>1959</b>		<b>140</b>				<b>107</b>		
<b>1958</b>								
I	117	129	101	125	119	107	138	
II	118	129	101	125	119	106	138	
III	118	128	101	125	119	101	138	
IV	118	128	101	125	120	104	139	
V	118	123	101	121	120	104	132	
VI	118	123	101	121	120	104	132	
VII	119	123	101	122	120	105	133	
VIII	119	123	101	122	120	105	133	
IX	120	123	101	124	120	107	133	
X	121	123	101	124	118	108	132	
XI	121	128	101	124	118	108	140	
XII	121	128	101	124	118	108	140	
<b>1959</b>								
I	121	139	101	124	118	108	140	
II	121	144	101	125	118	108	140	
III	121	143	101	125	117	108	140	
IV	119	143	101	123	116	108	140	
V	119	137	101	121	116	106	133	
VI	119	138	101	121	116	106	133	
VII	119	138	101	122	116	106	133	
VIII	120	138	101	122	117	106	133	
IX	121	138	101	124	117	107	134	
X	122	138	101	124	115	108	134	
XI	122	144		124		108		
XII	122	144		124		108		

a) Ohne Saarland

a) Sarre non comprise

## 56. Index der Großhandelspreise : Gesamtindex

## 56. Indice des prix de gros : Indice général

1953<sub>1</sub> = 100

Monatsdurchschnitt oder Monat Moyenne mensuelle ou mois	Deutschland (B.R.) a)	France	Italia	Nederland	Belgique België	Luxembourg	United States
1957	108	108	103	107	106	.	107
1958	108	121	101	105	102	.	108
1959		126				.	
1958 I	110	120	103	106	105	.	108
II	109	120	102	106	104	.	108
III	109	120	102	106	103	.	109
IV	108	120	102	105	102	.	108
V	108	124	102	104	102	.	109
VI	108	121	102	104	101	.	108
VII	107	120	101	103	101	.	108
VIII	107	121	100	102	100	.	108
IX	107	120	100	102	100	.	108
X	107	120	100	104	100	.	108
XI	108	120	99	106	100	.	108
XII	108	121	99	106	100	.	108
1959 I	108	127	98	107	100	.	109
II	108	126	98	106	100	.	109
III	108	125	97	105	100	.	109
IV	107	125	97	104	101	.	109
V	107	126	97	104	101	.	109
VI	107	124	97	105	101	.	109
VII	109	125	97	105	101	.	109
VIII	109	126	97	105	102	.	108
IX	108	127	98	106	102	.	109
X	109	129	99	108	102	.	109
XI	109	129			102	.	108
XII		130				.	

a) Ohne Saarland;  
Preisindex ausgewählter Grundstoffea) Sarre non comprise;  
Indice des prix des matières de base choisies57. Index der Großhandelspreise : Erzeugnisse  
landwirtschaftlichen Ursprungs57. Indice des prix de gros des produits  
d'origine agricole

1953 = 100

Monatsdurchschnitt oder Monat Moyenne mensuelle ou mois	Deutschland (B.R.) a)	France	Italia	Nederland	Belgique België	Luxembourg	United States
1957	109	108	106	101	98	.	94
1958	108	130	108	98	96	.	98
1959		130				.	
1958 I	111	128	109	101	104	.	97
II	110	126	107	100	99	.	99
III	109	128	108	101	100	.	104
IV	109	129	111	101	99	.	101
V	109	141	112	97	98	.	102
VI	108	133	112	97	97	.	99
VII	107	129	109	91	94	.	98
VIII	107	132	107	89	94	.	96
IX	106	130	106	90	91	.	96
X	107	129	105	95	90	.	95
XI	108	129	103	104	94	.	95
XII	109	129	102	104	95	.	93
1959 I	108	133	101	107	97	.	94
II	108	130	100	104	95	.	94
III	107	128	99	101	94	.	94
IV	106	127	99	101	96	.	95
V	107	128	99	99	97	.	94
VI	107	124	99	104	94	.	93
VII	111	125	97	104	95	.	91
VIII	110	129	98	102	96	.	90
IX	110	130	101	103	96	.	92
X	110	133	103	112		.	89
XI	112	134				.	
XII		134				.	

a) Ohne Saarland

a) Sarre non comprise

**58. Index der Großhandelspreise :  
Industrieerzeugnisse**

**58. Indice des prix de gros des produits  
industriels**

1953 = 100

Monatsdurchschnitt oder Monat Moyenne mensuelle ou mois	Deutschland (B.R.) a)	France	Italia	Nederland	Belgique België	Luxembourg	United States
<b>1957</b>	<b>106</b>	<b>106</b>	<b>100</b>	<b>107</b>	.	.	<b>110</b>
<b>1958</b>	<b>106</b>	<b>111</b>	<b>98</b>	<b>105</b>	.	.	<b>111</b>
<b>1959</b>		<b>119</b>					
<b>1958</b> I	107	112	100	105	.	.	111
II	107	112	99	105	.	.	110
III	107	112	99	105	.	.	110
IV	106	112	99	105	.	.	110
V	106	111	98	105	.	.	110
VI	106	111	98	105	.	.	110
VII	106	112	98	105	.	.	110
VIII	106	111	98	105	.	.	111
IX	106	111	98	105	.	.	111
X	107	110	98	105	.	.	111
XI	107	110	97	105	.	.	111
XII	106	111	97	105	.	.	112
<b>1959</b> I	107	116	96	105	.	.	112
II	107	117	96	105	.	.	112
III	107	118	96	105	.	.	112
IV	107	119	96	105	.	.	113
V	107	120	96	105	.	.	113
VI	107	119	97	105	.	.	112
VII	106	120	97	105	.	.	113
VIII	107	120	97	105	.	.	113
IX	107	121	97	105	.	.	113
X	107	121	97	105	.	.	113
XI	108	121			.	.	113
XII		121			.	.	113

a) Ohne Saarland  
Preisindex ausgewählter Grundstoffe industrieller Herkunft ohne Brenn-  
und Treibstoffe und ohne Energie

a) Sarre non comprise  
Indice des prix des matières de base d'origine industrielle sans les carburants,  
les combustibles et l'énergie

**59. Index der Großhandelspreise :  
Brennstoffe und Energie**

**59. Indice des prix de gros des carburants  
et de l'énergie**

1953 = 100

Monatsdurchschnitt oder Monat Moyenne mensuelle ou mois	Deutschland (B.R.) a)	France	Italia b)	Nederland	Belgique België b)	Luxembourg	United States
<b>1957</b>	<b>109</b>	<b>116</b>	<b>120</b>	<b>122</b>	<b>117</b>	.	<b>107</b>
<b>1958</b>	<b>109</b>	<b>128</b>	<b>109</b>	<b>124</b>	<b>115</b>	.	<b>103</b>
<b>1959</b>		<b>142</b>					
<b>1958</b> I	110	129	113	126	118	.	106
II	111	129	113	124	118	.	104
III	110	128	111	125	115	.	103
IV	110	126	109	122	114	.	101
V	110	125	108	123	114	.	101
VI	110	125	108	124	113	.	101
VII	109	125	107	124	114	.	102
VIII	109	126	107	124	114	.	104
IX	110	126	109	124	114	.	104
X	109	129	109	124	114	.	103
XI	109	130	108	124	114	.	103
XII	109	131	108	124	116	.	103
<b>1959</b> I	109	145	105	126	113	.	104
II	109	145	105	122	114	.	105
III	109	143	105	121	113	.	105
IV	109	139	101	117	112	.	104
V	109	139	101	117	111	.	104
VI	108	139	101	116	111	.	102
VII	108	139	100	116	109	.	101
VIII	108	139	100	116	106	.	102
IX	108	140	101	117	106	.	102
X	108	142	100	117		.	102
XI	108	144				.	102
XII		144				.	102

a) Ohne Saarland b) Ohne Energie

a) Sarre non comprise b) Sans l'énergie

## 60. Index der Erzeugerpreise landwirtschaftlicher Produkte

## 60. Indices des prix agricoles à la production

1953/54 = 100

Monatsdurchschnitt oder Monat Moyenne mensuelle ou mois	Deutschland (B.R.) a)	France	Italia	Nederland	Belgique België	Luxembourg	United States
<b>1954</b>	<b>106</b>	<b>99</b>	<b>101</b>	<b>100</b>	<b>98</b>	.	<b>97</b>
<b>1955</b>	<b>108</b>	<b>99</b>	<b>104</b>	<b>102</b>	<b>92</b>	.	<b>92</b>
<b>1956</b>	<b>116</b>	<b>109</b>	<b>111</b>	<b>104</b>	<b>93</b>	.	<b>91</b>
<b>1957</b>	<b>116</b>	<b>118</b>	<b>107</b>	<b>103</b>	<b>94</b>	.	<b>94</b>
<b>1958</b>	<b>118</b>	<b>141</b>	<b>111</b>	<b>99</b>	<b>91</b>	.	<b>97</b>
<b>1959</b>							
<b>1957</b> I	114	110	112	111	94	.	92
II	112	110	108	104	91	.	91
III	111	110	106	102	91	.	92
IV	115	112	105	100	94	.	94
V	113	112	104	100	95	.	94
VI	116	117	104	99	92	.	94
VII	124	121	104	100	97	.	95
VIII	120	118	105	101	93	.	96
IX	119	118	107	102	93	.	95
X	116	125	110	106	94	.	94
XI	117	133	111	104	93	.	94
XII	118	128	113	105	96	.	94
<b>1958</b> I	119	136	112	102	97	.	94
II	119	137	110	101	89	.	95
III	120	138	112	100	92	.	99
IV	122	142	115	101	94	.	100
V	121	144	116	94	92	.	99
VI	119	150	116	92	92	.	97
VII	117	149	113	93	89	.	97
VIII	114	151	111	94	85	.	96
IX	113	144	110	92	86	.	99
X	114	141	109	103	90	.	97
XI	117	135	106	111	91	.	96
XII	119	132	105	111	93	.	95
<b>1959</b> I	121	132	104	110	95	.	95
II	121	131	103	104	95	.	94
III	120	130	102	98	97	.	95
IV	119	132	102	95	98	.	95
V	119	131	102	96	98	.	95
VI	120	130	101	97	97	.	94
VII	128	133	100	100	96	.	93
VIII	124	133	100	102	98	.	93
IX	122	134	104	107	97	.	93
X	124	137	106	122	99	.	91
XI	124	138	107	124	99	.	
XII						.	

a) Ohne Saarland

a) Sarre non comprise

**61. Gesamteinfuhr der EWG-Mitgliedstaaten,  
des Vereinigten Königreiches und  
der Vereinigten Staaten**

**61. Importations totales des pays membres  
de la CEE, du Royaume-Uni et des  
Etats-Unis**

Mio \$

Monatsdurchschnitt oder Monat Moyenne mensuelle ou mois	Deutschland (B.R.) a)	France b)	Italia	Nederland	UEBL	Gemeinschaft Communauté	United Kingdom	United States
1957	625	510	306	342	285	2 068	951	1 077
1958	613	467	264	302	261	1 908	887	1 069
1959	694							
1958 I	641	514	265	310	266	1 996	910	1 109
II	569	462	265	287	246	1 829	807	956
III	614	533	289	275	275	1 986	899	1 065
IV	571	503	257	301	273	1 905	870	1 047
V	566	520	272	305	248	1 911	863	1 053
VI	582	495	278	296	241	1 892	841	1 019
VII	634	464	250	291	253	1 892	946	1 079
VIII	567	385	226	280	229	1 687	852	964
IX	628	409	261	307	266	1 871	871	1 072
X	646	449	267	326	286	1 974	918	1 153
XI	659	420	257	313	258	1 907	877	1 085
XII	681	450	282	334	274	2 021	990	1 229
1959 I	600	391	284	304	266	1 845	920	1 135
II	578	383	222	295	251	1 729	817	1 113
III	617	422	252	306	300	1 897	903	1 274
IV	691	460	291	349	279	2 070	968	1 209
V	679	398	278	297	257	1 909	870	1 247
VI	673	451	269	345	297	2 035	929	1 336
VII	708	407	277	342	268	2 002	988	1 236
VIII	692	355	253	291	257	1 848	855	1 191
IX	717	377	289	344	283	2 010	924	1 349
X	765	456	302	350	307	2 181	1 009	
XI	730	448	316	344	310	2 148		
XII	873							

a) Einschl. Saarland ab 6.7.1959  
b) Ohne Saarland ab 6.7.1959

a) Sarre comprise à partir du 6.7.1959  
b) Sarre non comprise à partir du 6.7.1959

**62. Gesamtausfuhr der EWG-Mitgliedstaaten,  
des Vereinigten Königreiches und  
der Vereinigten Staaten**

**62. Exportations totales des pays membres  
de la CEE, du Royaume-Uni et des  
Etats-Unis**

Mio \$

Monatsdurchschnitt oder Monat Moyenne mensuelle ou mois	Deutschland (B.R.) a)	France b)	Italia	Nederland	UEBL	Gemeinschaft Communauté	United Kingdom	United States
1957	715	421	213	258	264	1 870	776	1 740
1958	734	427	211	268	254	1 895	749	1 492
1959	817				274			
1958 I	619	415	197	263	283	1 777	778	1 495
II	704	414	200	240	250	1 808	743	1 334
III	733	444	214	266	260	1 917	779	1 541
IV	711	409	208	240	259	1 827	743	1 516
V	717	381	211	267	242	1 818	805	1 623
VI	703	431	215	256	225	1 830	626	1 596
VII	756	429	229	255	254	1 923	800	1 405
VIII	700	349	186	250	206	1 691	722	1 381
IX	771	374	214	303	262	1 924	673	1 352
X	799	483	229	309	276	2 096	747	1 584
XI	768	459	198	284	250	1 959	815	1 582
XII	823	532	235	284	264	2 138	754	1 494
1959 I	659	354	200	290	265	1 768	756	1 385
II	735	397	203	239	225	1 799	703	1 266
III	725	433	222	282	256	1 984	758	1 441
IV	786	477	243	291	290	2 087	828	1 452
V	806	457	198	287	251	1 999	838	1 535
VI	802	489	207	299	271	2 068	705	1 410
VII	805	462	258	279	291	2 095	806	1 454
VIII	799	427	251	264	229	1 970	715	1 384
IX	853	442	260	344	291	2 190	690	1 464
X	912	555	268	358	299	2 393	857	
XI	904	531	281	339	288	2 343		
XII	1 019				315			

a) Einschl. Saarland ab 6.7.1959  
b) Ohne Saarland ab 6.7.1959

a) Sarre comprise à partir du 6.7.1959  
b) Sarre non comprise à partir du 6.7.1959

**63. Einfuhr aus den EWG-Mitgliedstaaten  
(Mutterländer)**

**63. Importations en provenance des pays  
membres de la CEE (Métropoles)**

Mio \$

Monatsdurchschnitt oder Monat Moyenne mensuelle ou mois	Deutschland (B.R.) a)	France b)	Italia	Nederland	UEBL	Gemeinschaft Communauté	United Kingdom	United States
1957	147	109	65	141	124	586	115	127
1958	158	102	54	127	122	566	125	139
1959								
1958 I	155	113	61	124	115	568	133	130
II	142	101	52	116	118	529	114	112
III	160	115	60	121	134	590	128	123
IV	143	114	53	115	127	552	121	126
V	150	109	53	134	117	563	120	129
VI	157	103	57	125	114	556	121	124
VII	164	101	55	128	116	564	140	146
VIII	146	79	47	109	103	484	116	134
IX	163	93	56	127	125	564	117	146
X	177	106	59	140	133	615	133	169
XI	171	94	65	142	120	592	119	157
XII	167	99	64	138	127	595	141	174
1959 I	151	90	66	128	115	550	118	168
II	151	93	52	129	123	548	110	158
III	178	108	58	135	137	616	129	184
IV	197	110	74	146	135	662	137	192
V	187	96	71	138	123	615	124	204
VI	207	112	72	151	139	681	134	211
VII	211	110	75	156	130	682	153	215
VIII	204	99	74	129	117	623	115	186
IX	224	116	78	146	137	701	128	225
X	250	141	86	167	155	799	142	
XI	241	134	92	150	144	761		
XII								

a) Einschl. Saarland ab 6.7.1959  
b) Ohne Saarland ab 6.7.1959

a) Sarre comprise à partir du 6.7.1959  
b) Sarre non comprise à partir du 6.7.1959

**64. Ausfuhr nach den EWG-Mitgliedstaaten  
(Mutterländer)**

**64. Exportations vers les pays membres  
de la CEE (Métropoles)**

Mio \$

Monatsdurchschnitt oder Monat Moyenne mensuelle ou mois	Deutschland (B.R.) a)	France b)	Italia	Nederland	UEBL	Gemeinschaft Communauté	United Kingdom	United States
1957	209	106	53	107	122	596	107	263
1958	201	95	51	111	115	572	98	200
1959								
1958 I	181	96	48	106	120	551	99	218
II	191	99	45	102	115	552	99	180
III	216	97	53	114	119	599	107	218
IV	206	91	51	99	117	564	101	206
V	207	89	48	106	109	559	107	228
VI	193	91	53	107	107	551	82	178
VII	205	90	58	104	114	571	100	203
VIII	183	74	47	100	88	492	94	184
IX	202	87	55	123	117	584	97	169
X	215	107	53	131	127	633	91	208
XI	203	104	46	123	114	590	101	211
XII	202	111	49	120	123	605	98	196
1959 I	188	90	49	114	112	553	102	196
II	204	101	50	105	108	568	99	157
III	215	114	57	125	116	627	108	173
IV	220	128	60	222	128	758	118	176
V	208	121	55	120	113	617	112	183
VI	221	134	62	129	133	679	97	174
VII	231	122	70	124	131	678	114	188
VIII	219	117	73	118	104	631	97	179
IX	244	136	75	151	136	742	105	208
X	260	152	79	170	145	806		
XI	248	147	82	161	136	774		
XII								

a) Einschl. Saarland ab 6.7.1959  
b) Ohne Saarland ab 6.7.1959

a) Sarre comprise à partir du 6.7.1959  
b) Sarre non comprise à partir du 6.7.1959

### 65. Einfuhr aus den Nicht-Mitgliedsländern der EWG

### 65. Importations en provenance des pays non-membres de la CEE

Mio \$

Monatsdurchschnitt oder Monat Moyenne mensuelle ou mois	Deutschland (B.R.) a)	France b)	Italia	Nederland	UEBL	Gemeinschaft Communauté	United Kingdom	United States
<b>1957</b>	<b>478</b>	<b>401</b>	<b>241</b>	<b>201</b>	<b>161</b>	<b>1 482</b>	<b>836</b>	<b>950</b>
<b>1958</b>	<b>455</b>	<b>365</b>	<b>207</b>	<b>176</b>	<b>140</b>	<b>1 342</b>	<b>762</b>	<b>930</b>
<b>1959</b>								
<b>1958</b> I	486	401	203	187	151	1 428	777	979
II	426	361	213	170	127	1 297	693	844
III	453	418	229	155	140	1 395	771	942
IV	427	389	204	186	147	1 353	749	921
V	416	412	219	171	131	1 349	743	924
VI	425	392	220	170	126	1 333	720	895
VII	470	363	195	163	138	1 329	806	933
VIII	421	306	179	171	125	1 202	736	830
IX	465	316	205	180	141	1 307	754	926
X	470	343	208	186	153	1 360	785	984
XI	488	326	193	170	138	1 315	758	928
XII	514	351	218	196	146	1 425	849	1 055
<b>1959</b> I	449	301	217	176	151	1 294	802	967
II	427	290	170	165	128	1 180	707	955
III	439	314	194	171	163	1 281	774	1 090
IV	494	351	217	202	144	1 408	831	1 017
V	491	302	207	159	134	1 293	746	1 043
VI	466	339	196	194	157	1 352	795	1 124
VII	497	296	201	186	138	1 318	835	1 021
VIII	488	256	179	162	140	1 225	740	1 005
IX	493	262	211	198	145	1 309	797	1 124
X	515	315	216	183	153	1 382	867	
XI	489	314	224	195	166	1 388		
XII								

a) Einschl. Saarland ab 6.7.1959  
b) Ohne Saarland ab 6.7.1959

a) Sarre comprise à partir du 6.7.1959  
b) Sarre non comprise à partir du 6.7.1959

### 66. Ausfuhr nach den Nicht-Mitgliedsländern der EWG

### 66. Exportations vers les pays non-membres de la CEE

Mio \$

Monatsdurchschnitt oder Monat Moyenne mensuelle ou mois	Deutschland (B.R.) a)	France b)	Italia	Nederland	UEBL	Gemeinschaft Communauté	United Kingdom	United States
<b>1957</b>	<b>506</b>	<b>315</b>	<b>160</b>	<b>151</b>	<b>143</b>	<b>1 274</b>	<b>669</b>	<b>1 477</b>
<b>1958</b>	<b>533</b>	<b>332</b>	<b>161</b>	<b>157</b>	<b>140</b>	<b>1 323</b>	<b>651</b>	<b>1 292</b>
<b>1959</b>								
<b>1958</b> I	438	319	149	157	163	1 226	679	1 277
II	512	315	156	138	134	1 255	644	1 154
III	517	347	161	152	141	1 318	672	1 323
IV	504	318	157	141	143	1 263	642	1 310
V	510	292	162	161	134	1 259	698	1 395
VI	509	340	162	149	119	1 279	544	1 418
VII	551	339	172	151	140	1 353	700	1 202
VIII	517	275	139	150	118	1 199	638	1 197
IX	569	287	159	180	145	1 340	576	1 183
X	584	375	176	177	149	1 461	656	1 376
XI	565	356	152	161	137	1 371	704	1 371
XII	621	421	186	164	141	1 533	656	1 298
<b>1959</b> I	471	264	151	176	153	1 215	654	1 189
II	532	296	153	134	117	1 232	604	1 109
III	510	319	165	158	140	1 292	650	1 268
IV	566	349	183	170	161	1 429	710	1 276
V	599	336	142	167	138	1 382	726	1 352
VI	580	355	145	169	138	1 387	608	1 236
VII	574	341	188	154	160	1 417	692	1 266
VIII	579	310	179	145	125	1 338	619	1 205
IX	609	306	185	193	155	1 448	585	1 257
X	653	404	189	189	155	1 589	735	
XI	657	384	199	178	152	1 570		
XII								

a) Einschl. Saarland ab 6.7.1959  
b) Ohne Saarland ab 6.7.1959

a) Sarre comprise à partir du 6.7.1959  
b) Sarre non comprise à partir du 6.7.1959



**67. Einfuhr aus den assoziierten überseeischen  
Departements, Ländern und  
Hoheitsgebieten der EWG**

**67. Importations en provenance des Associés  
d'Outre-Mer de la CEE (PTOM et DOM)**

Mio \$

Monatsdurchschnitt oder Monat Moyenne mensuelle ou mois	Deutschland (B.R.) a)	France b)	Italia	Nederland	UEBL	Gemeinschaft Communauté
1957	8	95	4	3	16	127
1958	7	99	4	3	15	129
1959						
1958 I	8	109	3	3	18	141
II	7	99	5	5	12	128
III	7	111	4	5	13	140
IV	8	110	4	4	15	141
V	6	108	5	5	14	138
VI	7	102	4	3	11	127
VII	6	102	4	4	17	133
VIII	5	82	5	2	13	107
IX	7	79	4	2	16	108
X	8	96	5	3	17	129
XI	8	85	6	3	18	120
XII	7	100	4	4	16	131
1959 I	7	74	4	3	16	104
II	6	78	4	3	12	103
III	7	78	5	6	20	116
IV	8	90	7	5	12	122
V	7	74	6	3	14	104
VI	6	85	6	3	20	120
VII	8	77	6	3	17	111
VIII	9	67	5	3	17	101
IX	8	64	6	3	18	99
X	9	76	7	4	17	113
XI	8	76	6	4	19	112
XII						

a) Einschl. Saarland ab 6.7.1959  
b) Ohne Saarland ab 6.7.1959

a) Sarre comprise à partir du 6.7.1959  
b) Sarre non comprise à partir du 6.7.1959

**68. Ausfuhr nach den assoziierten überseeischen  
Departements, Ländern und  
Hoheitsgebieten der EWG**

**68. Exportations vers les Associés d'Outre-  
Mer de la CEE (PTOM et DOM)**

Mio \$

Monatsdurchschnitt oder Monat Moyenne mensuelle ou mois	Deutschland (B.R.) a)	France b)	Italia	Nederland	UEBL	Gemeinschaft Communauté
1957	5	116	4	4	13	141
1958	5	132	3	4	11	155
1959						
1958 I	4	119	3	5	15	146
II	5	126	3	4	11	149
III	5	137	4	5	14	165
IV	5	128	4	3	11	151
V	6	111	3	5	10	135
VI	5	129	3	4	11	152
VII	5	135	3	3	10	156
VIII	4	109	3	4	9	129
IX	5	105	3	4	9	126
X	6	143	3	4	11	165
XI	4	151	3	4	9	171
XII	6	185	4	4	11	210
1959 I	4	99	3	4	10	120
II	5	116	3	3	8	135
III	4	121	5	4	9	143
IV	4	128	3	3	11	149
V	5	113	4	4	9	135
VI	4	116	3	4	8	135
VII	4	123	3	3	10	143
VIII	5	107	3	3	7	125
IX	6	102	4	4	8	124
X	6	141	4	5	9	166
XI	7	135	4	5	9	160
XII						

a) Einschl. Saarland ab 6.7.1959  
b) Ohne Saarland ab 6.7.1959

a) Sarre comprise à partir du 6.7.1949  
b) Sarre non comprise à partir du 6.7.1959

**69. Einfuhr aus den OEEC-Ländern, Nicht-Mitgliedsländer der EWG**

**69. Importations en provenance des pays de l'OECE non-membres de la CEE**

Mio \$

Monatsdurchschnitt oder Monat Moyenne mensuelle ou mois	Deutschland (B.R.) a)	France b)	Italia	Nederland	UEBL	Gemeinschaft Communauté	United Kingdom	United States
<b>1957</b>	<b>128</b>	<b>52</b>	<b>57</b>	<b>54</b>	<b>45</b>	<b>335</b>	<b>120</b>	<b>113</b>
<b>1958</b>	<b>136</b>	<b>49</b>	<b>51</b>	<b>44</b>	<b>39</b>	<b>320</b>	<b>116</b>	<b>123</b>
<b>1959</b>								
<b>1958</b> I	129	47	56	41	39	312	116	114
II	123	44	48	42	34	291	103	113
III	129	56	58	42	43	328	112	120
IV	122	48	51	38	42	301	103	105
V	125	59	54	44	35	317	115	122
VI	125	52	52	41	33	303	123	101
VII	140	53	40	45	40	318	127	129
VIII	129	38	40	42	32	281	109	110
IX	148	42	52	45	40	327	119	128
X	161	50	56	49	44	360	129	138
XI	152	52	56	48	18	326	111	142
XII	153	46	56	47	42	344	121	152
<b>1959</b> I	135	38	58	45	40	316	107	147
II	136	41	45	44	37	303	105	133
III	145	53	55	44	44	341	114	154
IV	161	45	58	47	41	352	115	160
V	161	39	56	53	41	350	116	165
VI	153	48	51	48	45	345	133	159
VII	163	42	54	51	42	352	128	172
VIII	144	28	48	43	37	300	117	142
IX	163	38	53	51	48	353	129	165
X	176	47	59	55	48	385	137	
XI	163	46	63	52	50	374		
XII								

a) Einschl. Saarland ab 6.7.1959  
b) Ohne Saarland ab 6.7.1959

a) Sarre comprise à partir du 6.7.1959  
b) Sarre non comprise à partir du 6.7.1959

**70. Ausfuhr nach den OEEC-Ländern, Nicht-Mitgliedsländer der EWG**

**70. Exportations vers les pays de l'OECE non-membres de la CEE**

Mio \$

Monatsdurchschnitt oder Monat Moyenne mensuelle ou mois	Deutschland (B.R.) a)	France b)	Italia	Nederland	UEBL	Gemeinschaft Communauté	United Kingdom	United States
<b>1957</b>	<b>210</b>	<b>69</b>	<b>57</b>	<b>66</b>	<b>46</b>	<b>448</b>	<b>110</b>	<b>175</b>
<b>1958</b>	<b>219</b>	<b>63</b>	<b>54</b>	<b>71</b>	<b>44</b>	<b>450</b>	<b>107</b>	<b>138</b>
<b>1959</b>								
<b>1958</b> I	183	63	56	64	47	413	110	142
II	218	68	58	59	42	445	110	133
III	223	69	60	70	43	465	115	146
IV	221	67	53	65	49	455	109	129
V	214	60	51	75	45	445	107	135
VI	206	63	52	71	37	429	99	113
VII	222	64	53	69	43	451	113	118
VIII	215	48	49	64	36	412	106	123
IX	228	53	50	82	46	459	94	136
X	225	69	50	78	44	466	108	173
XI	224	62	47	74	42	449	103	161
XII	244	65	62	82	51	504	115	145
<b>1959</b> I	190	49	51	72	49	411	119	133
II	218	58	56	64	40	436	104	119
III	224	63	56	72	47	462	106	136
IV	232	68	64	78	46	488	126	124
V	235	74	47	73	42	471	125	133
VI	244	74	48	78	45	489	102	125
VII	237	65	66	68	53	489	114	140
VIII	229	55	58	66	39	447	104	143
IX	250	64	58	80	51	503	95	196
X	265	84	63	83	53	548	129	
XI	273	77	74	81	47	552		
XII								

a) Einschl. Saarland ab 6.7.1959  
b) Ohne Saarland ab 6.7.1959

a) Sarre comprise à partir du 6.7.1959  
b) Sarre non comprise à partir du 6.7.1959

## 71. Einfuhr aus Nordamerika

## 71. Importations en provenance d'Amérique du Nord

Mio \$

Monatsdurchschnitt oder Monat Moyenne mensuelle ou mois	Deutschland (B.R.) a)	France b)	Italia	Nederland	UEBL	Gemeinschaft Communauté	United Kingdom
<b>1957</b>	<b>127</b>	<b>74</b>	<b>62</b>	<b>50</b>	<b>39</b>	<b>351</b>	<b>188</b>
<b>1958</b>	<b>102</b>	<b>52</b>	<b>47</b>	<b>38</b>	<b>30</b>	<b>269</b>	<b>154</b>
<b>1959</b>							
<b>1958</b>							
I	131	59	52	47	35	324	157
II	99	52	57	39	30	277	135
III	100	57	57	35	30	279	143
IV	98	47	48	41	32	266	132
V	89	58	47	42	31	267	154
VI	94	75	53	35	26	283	152
VII	114	50	49	30	30	273	162
VIII	87	43	42	37	27	236	142
IX	102	43	41	36	29	251	157
X	86	49	40	39	28	242	162
XI	116	43	35	37	27	258	161
XII	113	45	40	43	30	271	201
<b>1959</b>							
I	90	41	43	31	34	239	151
II	84	40	32	38	31	225	132
III	80	36	31	33	29	209	133
IV	99	43	34	40	28	244	146
V	84	36	34	29	24	207	136
VI	83	41	35	37	31	227	161
VII	89	36	32	38	27	222	160
VIII	99	28	28	34	27	216	139
IX	91	34	32	45	30	232	162
X	88	41	33	40	30	233	208
XI	84	45	40	49	35	253	
XII							

a) Einschl. Saarland ab 6.7.1959  
b) Ohne Saarland ab 6.7.1959

a) Sarre comprise à partir du 6.7.1959  
b) Sarre non comprise à partir du 6.7.1959

## 72. Ausfuhr nach Nordamerika

## 72. Exportations vers l'Amérique du Nord

Mio \$

Monatsdurchschnitt oder Monat Moyenne mensuelle ou mois	Deutschland (B.R.) a)	France b)	Italia	Nederland	UEBL	Gemeinschaft Communauté	United Kingdom
<b>1957</b>	<b>58</b>	<b>23</b>	<b>22</b>	<b>15</b>	<b>26</b>	<b>143</b>	<b>103</b>
<b>1958</b>	<b>62</b>	<b>29</b>	<b>23</b>	<b>17</b>	<b>27</b>	<b>158</b>	<b>108</b>
<b>1959</b>							
<b>1958</b>							
I	45	20	17	17	24	123	83
II	52	21	18	15	21	127	99
III	57	25	21	14	26	143	110
IV	55	26	19	17	21	137	102
V	60	22	21	13	25	141	124
VI	58	30	24	13	23	148	105
VII	64	29	23	16	28	160	117
VIII	60	26	20	19	23	148	98
IX	67	29	29	25	32	182	99
X	78	41	30	21	34	204	119
XI	71	35	25	21	30	182	122
XII	78	38	28	17	28	189	120
<b>1959</b>							
I	57	26	25	16	37	161	116
II	76	34	27	16	33	186	104
III	71	38	26	18	35	188	115
IV	80	44	33	23	47	227	161
V	95	48	29	19	41	232	154
VI	85	52	32	22	41	232	126
VII	89	46	36	19	46	236	145
VIII	82	44	34	18	34	212	125
IX	102	41	34	30	46	253	129
X	94	49	35	19	40	237	146
XI	99	46	36	17	41	240	
XII							

a) Einschl. Saarland ab 6.7.1959  
b) Ohne Saarland ab 6.7.1959

a) Sarre comprise à partir du 6.7.1959  
b) Sarre non comprise à partir du 6.7.1959

**73. Einfuhr der Gemeinschaft insgesamt  
aus den wichtigsten dritten Ländern**

**73. Importations de la Communauté (total) en  
provenance des principaux pays tiers**

Mio \$

		I	II	III	IV	V	VI	VII	VIII	IX	X	XI	XII
<b>EUROPA - EUROPE</b>													
Oesterreich - Autriche . . . . .	1958	33,3	32,7	36,7	37,3	39,0	38,3	38,3	33,4	37,5	40,6	35,5	36,1
	1959	30,8	33,0	34,9	39,8	39,9	39,3	39,3	35,4	37,8	42,6	38,3	
Dänemark - Danemark . . . . .	1958	34,7	30,6	41,5	30,4	31,4	30,1	28,8	25,8	29,6	32,0	37,7	39,0
	1959	35,2	34,8	42,1	32,0	34,8	32,0	31,3	31,4	37,0	36,7	36,4	
Spanien - Espagne . . . . .	1958	27,0	27,1	32,7	27,9	26,0	18,1	14,7	9,1	8,1	8,3	13,4	19,5
	1959	21,0	18,1	19,9	21,6	15,7	13,4	12,3	9,4	10,6	11,3	21,5	
Finnland - Finlande . . . . .	1958	16,6	13,2	13,8	10,0	14,5	19,1	24,0	22,8	24,9	25,1	20,2	23,5
	1959	16,5	14,0	13,2	16,6	16,8	21,7	24,2	24,3	24,1	24,6	21,0	
Griechenland - Grèce . . . . .	1958	11,9	7,9	6,8	8,2	8,2	5,6	6,8	7,9	9,6	14,8	15,8	7,1
	1959	9,1	6,7	6,3	6,8	7,2	6,7	6,4	9,2	6,5	8,6	10,6	
Norwegen - Norvège . . . . .	1958	17,9	22,7	16,9	19,6	17,8	14,9	17,1	12,7	16,8	21,8	15,9	18,8
	1959	15,6	16,8	16,2	21,0	16,7	18,0	21,8	14,4	17,9	20,1	15,8	
Polen - Pologne . . . . .	1958	7,1	7,1	8,2	7,8	9,4	9,5	10,1	10,7	11,1	11,8	12,3	17,9
	1959	15,2	10,9	9,2	10,6	9,8	9,1	10,3	10,2	8,8	9,6	14,4	
Portugal - Portugal . . . . .	1958	6,0	5,1	7,0	6,5	7,4	6,6	7,1	5,2	6,3	6,9	6,5	6,8
	1959	6,7	4,7	5,7	5,9	6,1	5,0	5,1	5,8	6,3	6,7	6,3	
Vereinigtes Königreich Royaume-Uni . . . . .	1958	91,1	86,8	109,8	94,4	110,0	89,9	92,7	87,8	99,5	106,3	110,0	111,1
	1959	102,9	94,3	114,9	121,4	115,8	111,1	132,3	95,6	112,5	122,4	122,2	
Schweden - Suède . . . . .	1958	60,6	46,3	51,9	46,9	51,0	63,3	65,2	56,5	62,3	66,2	61,9	63,4
	1959	53,8	47,4	53,4	56,7	62,8	63,7	64,9	54,6	65,9	71,3	63,0	
Schweiz - Suisse . . . . .	1958	44,6	47,1	51,0	47,2	46,2	64,2	50,4	40,4	56,9	57,8	53,2	50,4
	1959	46,1	52,7	53,3	56,0	49,9	54,0	55,6	45,7	57,6	62,1	60,6	
Türkei - Turquie . . . . .	1958	8,7	8,8	5,7	7,5	4,0	6,2	10,5	9,0	7,1	10,5	8,6	8,8
	1959	12,9	11,1	10,9	12,5	13,8	12,9	11,2	7,9	10,3	12,2	18,4	
U.d.S.S.R. - U.R.S.S. . . . . .	1958	18,8	15,7	16,7	16,4	17,4	20,4	23,0	24,0	29,5	28,8	26,5	34,6
	1959	29,1	26,6	27,4	29,3	33,2	34,1	30,2	31,1	36,0	29,2	35,9	
Jugoslawien - Yougoslavie . . . . .	1958	8,5	10,1	11,3	15,5	13,8	10,7	13,2	10,0	11,4	10,6	9,5	9,3
	1959	8,1	8,5	10,4	10,9	12,4	11,0	11,9	9,9	10,1	10,6	12,5	
<b>AFRIKA - AFRIQUE</b>													
Marokko - Maroc . . . . .	1958	29,5	22,1	27,5	25,7	32,3	30,2	22,4	23,0	21,9	24,1	29,0	29,0
	1959	23,2	20,7	24,4	30,6	34,2	30,2	21,1	19,4	16,3	20,9	23,0	
Tunesien - Tunisie . . . . .	1958	13,6	12,0	10,6	8,7	9,7	10,6	10,7	8,6	9,9	12,7	9,5	11,6
	1959	9,2	9,2	9,9	10,6	8,6	10,2	11,2	8,2	7,5	8,4	9,3	
Südafr. Union Union Sud-Africaine . . . . .	1958	23,1	17,1	22,0	20,4	18,3	18,2	23,9	16,4	20,5	13,8	17,7	16,8
	1959	16,4	10,7	16,5	13,2	20,3	18,3	20,9	19,1	15,5	20,2	18,0	
<b>AMERIKA - AMÉRIQUE</b>													
Argentinien - Argentine . . . . .	1958	27,8	29,0	34,0	28,7	28,6	29,4	35,1	24,1	22,5	32,4	26,9	31,7
	1959	31,2	20,9	29,9	33,5	31,6	33,8	30,2	33,4	37,6	32,7	35,8	
Brasilien - Brésil . . . . .	1958	20,1	19,5	18,7	18,5	18,1	21,6	20,8	19,9	20,9	21,4	17,0	19,0
	1959	17,3	15,2	18,7	18,6	18,0	18,0	20,0	25,3	28,9	25,7	27,1	
Kanada - Canada . . . . .	1958	35,4	30,3	32,0	27,6	36,6	40,4	45,8	25,9	45,0	30,6	46,5	31,6
	1959	26,2	23,5	19,0	28,1	20,5	30,6	29,2	25,1	29,5	26,9	27,8	
Vereinigte Staaten - Etats-Unis . . . . .	1958	288,3	245,6	246,2	238,3	230,6	243,1	226,4	209,2	206,0	212,1	210,5	238,7
	1959	211,5	200,1	189,4	215,5	187,2	196,5	193,7	191,0	202,3	205,8	224,9	
Venezuela - Vénézuéla . . . . .	1958	26,0	20,9	23,2	25,0	24,2	25,3	19,9	19,6	21,4	24,3	22,0	22,3
	1959	29,2	21,0	21,8	25,7	20,0	14,0	16,2	13,5	19,2	12,0	11,5	
<b>ASIEN - ASIE</b>													
Saudisch-Arabien Arabie Séoudite . . . . .	1958	31,3	24,3	24,3	25,4	15,6	30,8	24,5	28,9	29,7	26,5	26,0	33,1
	1959	25,0	23,6	22,5	28,9	20,3	28,5	35,0	26,7	29,1	26,4	22,6	
Bahrain - Bahrein . . . . .	1958	10,6	10,5	11,4	12,0	9,8	12,6	7,3	10,2	11,4	8,5	9,8	13,6
	1959	10,3	9,5	11,4	9,5	6,7	7,3	7,6	5,8	7,0	7,7	5,8	
Indonesien - Indonésie . . . . .	1958	17,0	15,6	12,2	9,5	10,9	9,9	14,1	8,8	16,7	14,6	10,6	13,4
	1959	9,9	10,1	11,5	12,4	12,1	10,4	10,6	13,0	13,7	9,6	10,7	
Irak - Irak . . . . .	1958	29,0	33,0	27,0	28,6	30,3	30,4	33,2	36,1	36,2	37,8	30,5	32,9
	1959	39,7	33,5	40,5	29,4	33,2	34,3	33,2	33,6	32,8	33,8	26,3	
Iran - Iran . . . . .	1958	23,7	26,6	21,4	22,4	23,1	20,7	19,5	11,2	20,5	14,3	16,8	16,5
	1959	18,3	22,9	15,9	21,5	17,4	19,9	20,6	18,0	17,7	28,8	22,4	
Kuwait - Koweit . . . . .	1958	42,9	38,2	40,2	48,4	44,3	44,1	39,5	48,2	52,4	57,7	43,3	49,8
	1959	46,2	38,0	42,9	50,8	35,9	41,1	34,1	31,5	33,1	39,1	38,6	
Malaya (Föd.) - Malaisie féd. . . . . .	1958	11,3	11,9	14,3	13,2	12,5	10,1	9,7	10,9	10,2	9,7	10,6	10,7
	1959	10,4	11,3	10,7	12,2	14,0	13,7	12,3	15,6	13,9	13,1	13,3	
<b>OZEANIEN - OCÉANIE</b>													
Australien - Australie . . . . .	1958	50,3	39,4	39,5	33,3	37,1	28,8	28,5	25,7	21,0	23,7	26,5	29,2
	1959	31,3	24,7	30,0	39,7	30,4	40,5	32,8	31,5	27,8	33,7	31,6	

**74. Ausfuhr der Gemeinschaft insgesamt  
nach den wichtigsten dritten Ländern**

**74. Exportations de la Communauté (total)  
vers les principaux pays tiers**

Mio \$

		I	II	III	IV	V	VI	VII	VIII	IX	X	XI	XII
<b>EUROPA - EUROPE</b>													
Oesterreich - Autriche . . . . .	1958	39,1	46,4	52,6	48,0	48,6	48,6	54,5	60,0	45,5	49,2	51,6	54,4
	1959	40,5	46,2	53,0	55,5	53,4	54,3	56,3	51,6	58,3	60,2	61,4	
Dänemark - Danemark . . . . .	1958	38,4	34,4	37,7	35,3	33,2	32,0	34,8	35,7	42,3	45,3	39,4	44,0
	1959	41,3	38,5	43,5	46,1	47,8	46,1	45,7	42,4	48,8	52,7	57,4	
Spanien - Espagne . . . . .	1958	14,3	17,3	17,3	20,5	22,6	26,2	27,5	18,9	22,8	24,1	19,7	21,7
	1959	17,7	18,8	20,1	18,6	17,7	18,7	18,5	20,1	16,9	16,8	18,8	
Finnland - Finlande . . . . .	1958	17,3	14,7	15,3	15,0	17,1	15,9	16,2	14,6	21,0	19,1	17,2	20,7
	1959	17,1	17,7	21,7	20,7	20,4	19,5	18,6	19,3	20,9	26,1	23,0	
Griechenland - Grèce . . . . .	1958	16,5	23,1	22,0	17,5	17,7	19,4	23,2	21,8	20,2	19,4	14,2	16,2
	1959	12,9	15,4	14,5	18,8	15,0	14,6	14,5	20,0	19,3	16,1	14,5	
Norwegen - Norvège . . . . .	1958	28,2	40,3	31,1	36,9	37,1	34,2	33,2	31,2	41,4	39,5	39,8	40,9
	1959	28,6	36,0	41,8	28,3	29,9	35,4	37,3	29,7	35,3	45,2	34,7	
Polen - Pologne . . . . .	1958	12,2	12,4	12,3	12,0	12,2	11,5	10,3	11,8	10,3	11,0	11,0	14,3
	1959	9,1	9,6	9,5	10,6	12,0	10,2	10,5	9,4	8,6	10,9	12,5	
Portugal - Portugal . . . . .	1958	14,8	14,3	16,2	16,6	17,1	13,3	19,8	12,9	15,0	16,3	14,3	16,1
	1959	12,8	13,4	14,5	16,1	15,5	15,5	14,9	14,5	15,6	16,7	18,1	
Vereinigtes Königreich Royaume-Uni . . . . .	1958	106,8	110,3	110,2	112,5	111,7	109,2	115,6	90,4	114,2	108,6	107,8	13,1
	1959	102,3	105,7	109,6	126,3	118,0	124,5	131,2	103,8	120,3	130,6	128,3	
Schweden - Suède . . . . .	1958	74,4	72,9	80,9	78,1	77,9	68,5	65,8	63,3	78,4	84,5	80,9	91,6
	1959	72,1	68,5	67,5	76,6	79,9	75,2	66,1	72,4	81,6	92,8	99,1	
Schweiz - Suisse . . . . .	1958	78,1	84,2	91,5	85,1	83,1	87,1	88,9	79,8	84,4	89,0	86,3	89,0
	1959	79,2	82,4	89,8	95,8	93,3	99,2	102,5	90,5	101,1	111,1	113,6	
Türkei - Turquie . . . . .	1958	12,7	13,5	16,3	16,7	13,7	12,4	10,0	12,9	11,5	8,2	8,2	13,5
	1959	16,2	22,2	20,9	18,4	11,8	15,4	14,4	17,0	16,8	16,0	17,2	
U.d.S.S.R. - U.R.S.S. . . . . .	1958	17,7	15,0	13,7	15,6	14,2	16,0	18,1	18,0	15,3	19,0	1,61	28,6
	1959	14,2	12,2	15,3	15,5	13,7	14,5	17,2	24,5	18,6	22,8	31,7	
Jugoslawien - Yougoslavie . . . . .	1958	12,7	14,6	18,4	14,7	17,0	16,9	17,0	17,5	15,2	15,5	12,3	12,7
	1959	13,2	11,1	16,0	16,3	14,1	15,0	17,0	20,5	17,6	20,1	18,1	
<b>AFRIKA - AFRIQUE</b>													
Aegypten - Egypte . . . . .	1958	16,3	16,9	8,6	13,9	13,5	14,7	16,8	9,2	10,9	9,9	10,8	12,4
	1959	10,6	14,5	11,4	13,0	11,8	10,2	10,2	10,3	9,8	10,2	11,6	
Marokko - Maroc . . . . .	1958	21,1	20,9	21,7	20,6	20,6	20,9	22,6	19,3	20,2	25,4	22,9	24,7
	1959	17,2	16,8	17,2	18,9	17,1	16,5	16,2	13,9	15,8	20,3	16,9	
Tunesien - Tunisie . . . . .	1958	9,8	11,9	11,7	9,2	8,0	9,1	8,9	9,0	8,3	12,8	9,4	12,5
	1959	7,2	7,4	6,1	9,2	9,7	13,7	11,2	12,5	14,3	14,5	12,9	
Südafr. Union und Südwestafrika Union S.-Afr. et S.-O. Africain . . . . .	1958	22,4	22,6	24,2	22,0	20,6	22,4	25,1	18,3	21,8	22,9	21,5	24,0
	1959	22,8	21,0	24,7	21,1	21,3	19,3	21,5	18,4	20,6	23,9	22,3	
<b>AMERIKA - AMÉRIQUE</b>													
Argentinien - Argentine . . . . .	1958	26,3	22,9	19,6	23,1	24,7	23,7	31,0	20,6	23,5	31,1	26,8	31,4
	1959	24,0	17,9	17,0	27,8	25,8	28,9	30,8	40,7	29,9	31,2	26,0	
Brasilien - Brésil . . . . .	1958	20,9	19,4	25,2	22,7	21,4	24,3	20,2	18,2	22,2	20,9	23,7	21,2
	1959	26,5	17,7	18,0	22,0	27,9	19,5	16,0	18,2	18,9	25,4	33,7	
Kanada - Canada . . . . .	1958	11,8	12,2	16,3	20,3	19,1	19,5	19,7	21,6	24,5	28,9	27,0	15,6
	1959	13,9	16,7	19,8	28,7	25,2	27,6	25,7	24,5	29,3	32,0	31,9	
Vereinigte Staaten - Etats-Unis . . . . .	1958	111,7	115,0	127,4	118,1	122,5	129,6	139,7	125,5	156,8	176,0	154,9	174,6
	1959	148,8	170,0	168,8	197,3	205,9	203,7	208,7	188,0	224,3	204,7	208,3	
Mexico - Mexique . . . . .	1958	11,8	9,8	10,3	11,0	10,6	10,3	14,0	7,8	8,7	13,0	10,8	12,2
	1959	8,2	9,7	10,8	9,4	10,2	10,8	10,7	11,1	12,6	10,8	11,4	
Venezuela - Vénézuéla . . . . .	1958	26,2	24,1	27,3	21,4	26,0	25,1	29,7	22,3	21,4	25,0	24,1	28,7
	1959	24,8	23,2	21,0	26,8	22,6	23,1	26,2	22,7	24,2	27,1	26,1	
<b>ASIEN - ASIE</b>													
Kontinental-China - Chine cont. . . . .	1958	5,5	7,4	8,2	5,0	11,6	14,7	24,7	37,3	59,7	58,3	49,6	21,3
	1959	16,1	13,2	13,6	23,6	23,3	18,4	14,0	19,7	22,8	21,3	31,4	
Indische Union - Union Indienne . . . . .	1958	35,1	33,4	37,8	43,5	37,7	42,1	35,4	31,7	29,1	32,0	39,3	39,7
	1959	39,7	23,6	26,3	32,4	25,1	27,6	25,5	26,3	25,5	22,2	26,4	
Indonesien - Indonésie . . . . .	1958	11,0	10,2	7,1	15,0	5,7	6,5	9,3	5,8	8,4	19,7	8,1	6,7
	1959	6,6	5,1	3,8	6,2	7,2	9,2	14,7	8,4	7,5	9,4	9,7	
Iran - Iran . . . . .	1958	15,0	14,3	16,7	14,9	16,5	15,0	19,2	18,6	16,9	17,5	18,7	19,9
	1959	17,6	20,9	16,8	18,7	18,2	16,9	15,1	16,0	16,6	16,2	15,2	
Japan - Japon . . . . .	1958	12,2	13,0	14,2	11,4	10,4	9,0	11,6	9,6	10,0	10,7	11,2	15,5
	1959	11,9	13,2	13,8	14,3	15,2	12,5	13,4	13,0	14,4	15,6	15,2	
<b>OZEANIEN - OCÉANIE</b>													
Australien - Australie . . . . .	1958	14,2	14,5	13,9	14,1	15,9	13,6	15,9	11,0	14,5	14,2	13,5	16,1
	1959	13,1	15,6	14,2	15,8	17,2	17,6	15,5	14,3	16,5	20,5	17,8	

## 75. Index des Einfuhrvolumens

## 75. Indice du volume des importations

1958 = 100

Monatsdurchschnitt oder Monat Moyenne mensuelle ou mois	Deutschland (B.R.) a)	France b)	Italia	Nederland	UEBL	Gemeinschaft Communauté	United Kingdom	United States	
1957	94	101	99	107	102	99	100	96	
1958	100	100	100	100	100	100	100	100	
1959									
1958 I	100	108	93	100	100	101	}	102	
II	90	99	97	93	90	94		99	88
III	97	116	105	90	103	103		99	99
IV	90	109	98	98	103	99		97	97
V	90	112	97	100	94	99		97	98
VI	94	106	106	97	93	99		97	95
VII	103	99	102	97	96	100		99	98
VIII	93	82	88	94	89	89		99	91
IX	105	89	101	103	103	100		105	102
X	107	97	103	110	110	105		105	110
XI	109	92	99	106	101	102		105	103
XII	112	98	110	114	106	108		105	117
1959 I	99	91	113	102	104	100	}	108	
II	96	88	89	100	100	95		102	106
III	105	100	105	103	119	105		108	123
IV	118	108	117	119	107	114		108	116
V	117	93	111	101	100	105		108	119
VI	115	103	107	118	119	113		108	128
VII	120	94	117	116	104	111		104	119
VIII	118	83	103	100	104	102		104	119
IX	122	89	112	118	108	109		104	119
X	130	106	118	120	126	120		104	119
XI	125	101	129	118				104	119
XII								104	119

a) Einschl. Saarland ab 6.7.1959

b) Ohne Saarland ab 6.7.1959

a) Sarre comprise à partir du 6.7.1959

b) Sarre non comprise à partir du 6.7.1959

## 76. Index des Ausfuhrvolumens

## 76. Indice du volume des exportations

1958 = 100

Monatsdurchschnitt oder Monat Moyenne mensuelle ou mois	Deutschland (B.R.) a)	France b)	Italia	Nederland	UEBL	Gemeinschaft Communauté	United Kingdom	United States	
1957	96	96	96	93	97	96	104	116	
1958	100	100	100	100	100	100	100	100	
1959									
1958 I	82	97	87	97	104	91	}	101	
II	94	97	90	89	94	93		102	90
III	100	103	96	97	99	100		102	103
IV	96	95	93	88	100	95		97	103
V	98	88	98	99	96	96		97	111
VI	96	100	100	97	90	97		97	95
VII	104	101	109	97	100	102		98	95
VIII	94	82	89	95	83	89		98	95
IX	106	89	104	116	106	104		98	92
X	111	116	110	117	113	113		104	108
XI	106	109	97	108	102	105		104	108
XII	113	128	120	105	105	115		104	101
1959 I	91	92	102	109	107	97	}	93	
II	102	106	99	91	91	100		99	85
III	102	113	113	106	105	106		106	97
IV	109	123	122	112	119	116		106	97
V	112	118	99	109	103	109		106	104
VI	111	122	109	114	113	114		106	95
VII	113	117	133	106	120	117		100	95
VIII	112	110	129	99	98	109		100	95
IX	120	111	135	129	121	121		100	92
X	128	140	148	131	125	134		100	108
XI	128	133	158	126	115	132		100	108
XII								100	101

a) Einschl. Saarland ab 6.7.1959

b) Ohne Saarland ab 6.7.1959

a) Sarre comprise à partir du 6.7.1959

b) Sarre non comprise à partir du 6.7.1959

## 77. Index der Einfuhrdurchschnittswerte

## 77. Indice de la valeur moyenne des importations

1958 = 100

Monatsdurchschnitt oder Monat Moyenne mensuelle ou mois	Deutschland (B.R.) a)	France b)	Italia	Nederland	UEBL	Gemeinschaft Communauté	United Kingdom	United States
<b>1957</b>	<b>109</b>	<b>108</b>	<b>117</b>	<b>106</b>	<b>107</b>	<b>109</b>	<b>108</b>	<b>105</b>
<b>1958</b>	<b>100</b>	<b>100</b>	<b>100</b>	<b>100</b>	<b>100</b>	<b>100</b>	<b>100</b>	<b>100</b>
<b>1959</b>								
<b>1958</b>								
I	105	102	105	103	102	103	101	102
II	103	100	102	102	104	102	100	102
III	103	98	102	101	102	101	99	101
IV	102	99	101	102	102	101	100	101
V	101	99	103	101	101	101	99	100
VI	101	100	102	101	99	101	100	100
VII	100	100	99	99	101	100	99	100
VIII	99	101	98	99	99	99	100	99
IX	97	99	98	99	99	98	99	99
X	98	99	98	98	99	98	99	99
XI	98	98	98	98	98	98	100	99
XII	99	98	97	97	99	98	100	99
<b>1959</b>								
I	99	92	95	98	98	97	100	98
II	98	93	94	98	96	96	99	98
III	96	90	91	98	97	94	98	97
IV	96	92	94	97	99	95	97	97
V	95	91	95	97	97	95	98	98
VI	96	93	95	97	96	95	98	98
VII	96	93	90	97	99	95	98	97
VIII	96	92	93	96	95	95	99	
IX	96	91	98	97	95	96	99	
X	96	92	97	97	100	96	100	
XI	95	95	93	97	97	96		
XII								

a) Einschl. Saarland ab 6.7.1959

b) Ohne Saarland ab 6.7.1959

a) Sarre comprise à partir du 6.7.1959

b) Sarre non comprise à partir du 6.7.1959

## 78. Index der Ausfuhrdurchschnittswerte

## 78. Indice de la valeur moyenne des exportations

1958 = 100

Monatsdurchschnitt oder Monat Moyenne mensuelle ou mois	Deutschland (B.R.) a)	France b)	Italia	Nederland	UEBL	Gemeinschaft Communauté	United Kingdom	United States
<b>1957</b>	<b>101</b>	<b>103</b>	<b>105</b>	<b>103</b>	<b>107</b>	<b>103</b>	<b>101</b>	<b>100</b>
<b>1958</b>	<b>100</b>	<b>100</b>	<b>100</b>	<b>100</b>	<b>100</b>	<b>100</b>	<b>100</b>	<b>100</b>
<b>1959</b>								
<b>1958</b>								
I	102	100	107	101	107	103	100	100
II	102	100	105	101	104	102	101	101
III	100	101	104	102	103	101	100	101
IV	101	101	106	102	102	102	100	100
V	100	101	101	101	99	100	100	100
VI	100	101	101	99	99	100	100	99
VII	99	100	102	98	100	100	100	100
VIII	101	100	99	98	98	100	100	99
IX	99	99	97	97	97	98	99	100
X	98	97	98	98	96	98	99	100
XI	99	99	97	98	96	98	99	100
XII	99	98	92	101	99	98	100	100
<b>1959</b>								
I	99	90	92	99	97	96	99	101
II	98	88	97	98	97	95	99	101
III	97	89	93	99	96	95	99	101
IV	98	91	94	97	96	95	99	101
V	98	91	94	98	96	96	99	100
VI	98	94	90	97	94	96	99	100
VII	97	92	92	98	95	95	98	
VIII	97	91	92	99	92	95	98	
IX	97	94	91	99	94	96	99	
X	97	93	86	102	96	95	99	
XI	96	93	84	100	98	94		
XII								

a) Einschl. Saarland ab 6.7.1959

b) Ohne Saarland ab 6.7.1959

a) Sarre comprise à partir du 6.7.1959

b) Sarre non comprise à partir du 6.7.1959

79. Index der « Terms of Trade »  $\left(\frac{IADW}{IEDW}\right)$

79. Indice des termes de l'échange  $\left(\frac{IVME}{IVMI}\right)$

1958 = 100

Monatsdurchschnitt oder Monat Moyenne mensuelle ou mois	Deutschland (B.R.) a)	France b)	Italia	Nederland	UEBL	Gemeinschaft Communauté	United Kingdom	United States
1957	93	95	90	97	100	94	94	95
1958	100	100	100	100	100	100	100	100
1959								
1958 I	97	98	102	98	105	100	99	98
II	99	100	103	99	100	100	101	99
III	97	103	102	101	101	100	101	100
IV	99	102	105	100	100	101	100	99
V	99	102	98	100	98	99	101	100
VI	99	101	99	98	100	99	100	99
VII	99	100	103	99	99	100	101	100
VIII	102	99	101	99	99	101	100	100
IX	102	100	99	98	98	100	100	101
X	100	98	100	100	97	100	100	101
XI	101	101	99	100	98	100	99	101
XII	100	100	95	104	100	100	100	101
1959 I	100	98	97	101	99	99	99	103
II	100	95	103	100	101	99	100	103
III	101	99	102	101	99	101	101	104
IV	102	99	100	100	97	100	103	104
V	103	100	99	101	99	101	101	102
VI	102	101	95	100	98	101	101	102
VII	101	99	102	101	96	100	100	100
VIII	101	99	99	103	97	100	99	99
IX	101	103	93	102	94	100	100	99
X	101	101	89	105	99	99	99	99
XI	101	98	90	103				
XII								

a) Einschl. Saarland ab 6.7.1959  
b) Ohne Saarland ab 6.7.1959

a) Sarre comprise à partir du 6.7.1959  
b) Sarre non comprise à partir du 6.7.1959

80. Verhältnis der Volumenindizes  $\left(\frac{IAV}{IEV}\right)$

80. Rapport des indices de volume  $\left(\frac{IVE}{IVI}\right)$

1958 = 100

Monatsdurchschnitt oder Monat Moyenne mensuelle ou mois	Deutschland (B.R.) a)	France b)	Italia	Nederland	UEBL	Gemeinschaft Communauté	United Kingdom	United States		
1957	102	95	97	87	95	97	104	121		
1958	100	100	100	100	100	100	100	100		
1959										
1958 I	82	90	94	97	104	90	}	99		
II	104	98	93	96	104	99		103	102	
III	103	89	91	108	96	97		104	104	
IV	107	87	95	90	97	96		106	106	
V	109	79	101	99	102	97		100	113	
VI	102	94	94	100	97	98		100	100	
VII	101	102	107	100	104	102		97	97	
VIII	101	100	101	101	93	100		99	104	
IX	101	100	103	113	103	104		90	90	
X	104	120	107	106	103	108		98	98	
XI	97	118	98	102	101	103		99	105	
XII	101	131	109	92	99	106		86	86	
1959 I	92	101	90	107	103	97	}	86		
II	106	120	111	91	91	105		97	80	
III	97	113	108	103	88	101		79	79	
IV	92	114	104	94	111	102		98	84	
V	96	127	89	108	103	104		87	87	
VI	97	118	102	97	95	99		74	74	
VII	94	124	114	91	115	105		}		
VIII	95	133	125	99	94	107			96	
IX	98	125	121	109	112	111				
X	98	132	125	109	99	112				
XI	102	132	122	107						
XII										

a) Einschl. Saarland ab 6.7.1959  
b) Ohne Saarland ab 6.7.1959

a) Sarre comprise à partir du 6.7.1959  
b) Sarre non comprise à partir du 6.7.1959



## 81. Gemeinschaft : Indices der Einfuhr

## 81. Communauté : indices des importations

1958 = 100

Monatsdurchschnitt oder Monat Moyenne mensuelle ou mois	Tatsächliche Werte			Volumen			Durchschnitts- werte
	Valeurs courantes			Volume			Valeurs moyennes
	Gesamte Einfuhr	Innerhalb der EWG	Übrige Länder	Gesamte Einfuhr	Innerhalb EWG	Übrige Länder	Gesamte Einfuhr
	Importations totales	Intra-six a)	Reste du monde	Importations totales	Intra-six a)	Reste du monde	Importations totales
1957	108	104	110	99	101	99	109
1958	100	100	100	100	100	100	100
1959							
1958 I	104	97	106	101	94	102	103
II	96	97	96	94	95	94	102
III	104	105	104	103	104	103	101
IV	100	99	101	99	97	100	101
V	100	98	100	99	98	99	101
VI	100	97	100	99	97	99	101
VII	100	100	100	100	101	100	100
VIII	88	86	90	89	87	91	99
IX	98	102	97	100	104	99	98
X	103	111	101	105	114	103	98
XI	100	103	98	102	105	100	98
XII	106	106	106	108	107	108	98
1959 I	97	96	96	100	100	99	97
II	91	99	88	95	103	92	96
III	99	110	95	105	116	101	94
IV	108	115	105	114	120	111	95
V	100	108	96	105	113	102	95
VI	107	119	101	113	125	106	95
VII	105	118	98	111	124	103	95
VIII	97	111	91	102	117	96	95
IX	105	130	98	109	135	102	96
X	115	141	104	120	147	109	96
XI	113	135	103				
XII							

a) Index der Ausfuhr innerhalb der EWG

a) Indice des exportations intra-six

82. Gemeinschaft : Indices der Ausfuhr und  
der « Terms of Trade »82. Communauté : indices des exportations  
et des termes de l'échange

1958 = 100

Monatsdurchschnitt oder Monat Moyenne mensuelle ou mois	Tatsächliche Werte			Volumen			Durchschnitts- werte	« Terms of Trade »
	Valeurs courantes			Volume			Valeurs moyennes	
	Gesamte Ausfuhr	Innerhalb der EWG	Übrige Länder	Gesamte Ausfuhr	Innerhalb der EWG	Übrige Länder	Gesamte Ausfuhr	Termes de l'échange
	Exportations totales	Intra-six	Reste du monde	Exportations totales	Intra-six	Reste du monde	Exportations totales	
1957	99	104	96	96	101	94	103	94
1958	100	100	100	100	100	100	100	100
1959								
1958 I	94	97	93	91	94	90	103	100
II	95	97	95	93	95	93	102	100
III	101	105	99	100	104	98	101	100
IV	97	99	96	95	97	94	102	101
V	96	98	95	96	98	95	100	99
VI	97	97	97	97	97	97	100	99
VII	102	100	103	102	101	103	100	100
VIII	89	86	91	89	87	91	100	101
IX	102	102	101	104	104	103	98	100
X	111	111	111	113	114	113	98	100
XI	103	103	104	105	105	106	98	100
XII	113	106	116	115	107	118	98	100
1959 I	93	96	92	97	100	96	96	99
II	95	99	93	100	103	98	95	99
III	101	110	98	106	116	103	95	101
IV	110	115	108	116	120	114	95	100
V	105	108	105	109	113	109	96	101
VI	109	119	105	114	125	109	96	101
VII	111	118	107	117	124	113	95	100
VIII	104	111	101	109	117	106	95	100
IX	116	130	110	121	135	116	96	100
X	127	141	121	134	147	127	95	99
XI	124	135	119	132	142	127	94	
XII								

### 83. Steuereinnahmen des Staates (in nationaler Wahrung)

### 83. Recettes fiscales de l'Etat (en monnaie nationale)

Monatsdurchschnitt oder Monat Moyenne mensuelle au mois	Deutschland (B.R.) a)	France	Italia	Nederland	Belgique Belgi	Luxembourg	United Kingdom b)	United States c)
	Mio DM	Mrd Ffr	Mrd Lire	Mio Fl	Mio Fb	Mio Fb	Mio £	Mio \$
<b>1957</b>	<b>3 410</b>	<b>304</b>	<b>226</b>	<b>671</b>	<b>7 441</b>	<b>373</b>	<b>442</b>	<b>7 183</b>
<b>1958</b>	<b>3 574</b>	<b>366</b>	<b>242</b>	<b>641</b>	<b>7 320</b>	<b>358</b>	<b>452</b>	<b>6 982</b>
<b>1959</b>								
<b>1958</b>								
I	3 322	325	246	679	10 014	371	742	5 243
II	2 575	403	248	476	6 479	190		7 756
III	4 416	360	227	547	6 586	507	348	11 182
IV	2 694	414	242	519	6 716	355		6 039
V	2 768	364	246	531	7 120	321	348	7 334
VI	4 659	348	272	561	7 448	460		11 849
VII	2 969	315	245	646	9 857	351	367	3 624
VIII	3 026	283	247	599	6 340	291		6 280
IX	4 766	407	234	748	7 485	387	351	8 119
X	3 250	423	238	1 161	6 899	354		3 446
XI	3 245	324	232	539	6 110	259	376	5 979
XII	5 194	421	229	680	6 790	450		6 848
<b>1959</b>								
I	3 763	341	269	663	10 526	301	760	4 956
II	2 745	429	262	515	6 202	249		8 152
III	4 873	374	234	522	6 764	369	370	10 722
IV	3 047	528	261	582	7 120	438		6 375
V	3 318	440	256	577	7 490	312	376	8 155
VI	5 060	409	278	631	8 062	452		11 137
VII	3 390	367	252	671	10 981	361	376	3 936
VIII	3 520	350	272	760	6 658	247		7 418
IX	5 412	444	248	852	8 224	398	376	9 552
X	3 552		268	1 062	7 864	325		
XI	3 621		265	654	6 918	280		
XII								

a) Steuereinnahmen des Bundes und der Lander. Ab Juli 1959 einschl. Saarland  
b) « Ordinary revenue »  
c) « Total budget receipts »

a) Y compris les impts des « Lander ». Sarre comprise  partir de juillet 1959  
b) « Ordinary revenue »  
c) « Total budget receipts »

### 84. Geldversorgung (in nationaler Wahrung)

### 84. Disponibilits montaires (en monnaie nationale)

Monatsdurchschnitt oder Monat Moyenne mensuelle ou mois	Deutschland (B.R.) a)	France	Italia	Nederland	Belgique Belgi	Luxembourg	United Kingdom	United States
	Mio DM	Mrd Ffr	Mrd Lire	Mio Fl	Mrd Fb	Mio Fb	Mio £	Mrd \$
<b>1957</b>	<b>34 326</b>	<b>6 730</b>	<b>4 820</b>	<b>9 088</b>	<b>196,6</b>		<b>5 558</b>	<b>133,8</b>
<b>1958</b>	<b>38 677</b>	<b>7 165</b>	<b>5 235</b>	<b>9 492</b>	<b>202,0</b>	<b>5 678</b>	<b>5 438</b>	<b>136,0</b>
<b>1959</b>								
<b>1958</b>								
I	35 979	7 012	5 007	8 920	192,2	5 479	5 510	134,9
II	36 536	6 966	4 971	9 030	193,1	5 644	5 260	133,0
III	37 129	7 012	5 049	9 045	197,0	5 623	5 250	132,0
IV	37 503	7 028	5 033	9 157	200,9	5 541	5 310	134,8
V	37 898	7 081	5 088	9 474	203,4	5 348	5 270	133,6
VI	38 388	7 179	5 153	9 535	206,1	5 335	5 420	133,8
VII	38 334	7 230	5 273	9 748	206,7	5 823	5 470	135,9
VIII	39 106	7 186	5 254	9 756	205,5	5 843	5 450	135,6
IX	39 612	7 175	5 372	9 618	202,0	5 733	5 470	136,0
X	39 844	7 224	5 366	9 584	202,8	5 655	5 480	138,7
XI	41 220	7 277	5 444	9 928	204,8	5 716	5 510	140,0
XII	42 578	7 611	5 807	10 103	209,5	6 390	5 850	143,8
<b>1959</b>								
I	40 161	7 493	5 611	10 103	204,4	5 811	5 600	141,3
II	40 891	7 491	5 581	10 070	205,1	5 867	5 430	139,0
III	42 000	7 630	5 728	10 207	209,7	5 807	5 480	137,5
IV	42 760	7 621	5 721	10 287	210,7	6 163	5 510	140,3
V	43 343	7 660	5 810	10 430	212,4	6 265	5 510	138,9
VI	43 705	7 924	5 971	10 490	214,0	6 170	5 620	138,7
VII	44 343	7 973	5 957	10 495	211,3	6 347	5 760	141,0
VIII	44 925	7 982	5 920	10 561	210,8	6 074	5 800	139,4
IX	45 025	7 984	6 049	10 426	209,6	6 152	5 810	139,5
X	45 575	8 110	6 050	10 316	210,9	6 168	5 900	140,8
XI				10 502		6 084		
XII								

a) Ab 6.7.1959 einschl. Bargeldumlauf im Saarland aber noch ohne saar-  
landische Sichteinlagen bei Kreditbanken

a) A partir du 6.7.1959, y compris la circulation montaire en Sarre mais sans les  
dpts  vue sarrois dans les banques

**85. Kurzfristige Kredite an Wirtschaft und Private (a)**  
(in nationaler Wahrung)

**85. Credits  court terme aux entreprises et particuliers (a)**  
(en monnaie nationale)

Monatsdurchschnitt oder Monat Moyenne mensuelle ou mois	Deutschland (B.R.) b) Mio DM	France c) Mrd Ffr	Italia c) Mrd Lire	Nederland c) Mio Fl	Belgique Belgie c) Mrd Fb	Luxembourg c) Mio Fb
1957	30 745	.	.	3 297	60,7	5 195
1958	31 140	.	4 522	3 110	57,7	5 020
1959						
1958 I	31 218	3 059	.	3 427	.	5 115
II	31 414	3 068	.	3 344	.	4 892
III	31 454	3 092	4 437	3 271	60,2	4 965
IV	31 006	3 088	.	3 203	.	4 713
V	30 890	3 161	.	3 020	.	4 802
VI	31 442	3 111	4 456	2 989	58,3	5 168
VII	30 773	3 124	.	2 998	.	5 232
VIII	30 726	3 071	.	2 926	.	5 129
IX	31 065	3 050	4 485	2 960	55,8	5 385
X	30 762	3 128	.	3 023	.	5 410
XI	31 178	3 242	.	3 015	.	5 077
XII	31 755	3 326	4 711	3 147	56,3	4 357
1959 I	31 581	3 235	.	3 185	.	4 440
II	32 001	3 248	.	3 209	.	4 227
III	31 933	3 231	4 676	3 251	55,9	3 914
IV	31 986	3 283	.	3 214	.	3 716
V	32 234	3 352	.	3 149	.	3 869
VI	32 645	3 352	4 802	3 138	55,8	4 230
VII	32 409	3 396	.	3 276	.	4 018
VIII	32 685	3 326	.	3 340	.	3 651
IX	33 423	3 409	4 997	3 411	55,9	3 866
X		3 622	.	3 495	.	3 940
XI						
XII						

a) Kredite der Banken  
b) Kredite bis zu 6 Monaten. Ohne Saarland  
c) Kredite bis zu 12 Monaten

a) Credit des organismes monetaires  
b) Credit jusqu' 6 mois. Sarre non comprise  
c) Credit jusqu' 12 mois

**86. Bestand an Spareinlagen (a)**  
(in nationaler Wahrung)

**86. Situation des depots d'pargne (a)**  
(en monnaie nationale)

Monatsdurchschnitt oder Monat Moyenne mensuelle ou mois	Deutschland (B.R.) b) Mio DM	France Mrd Ffr	Italia Mrd Lire	Nederland Mio Fl	Belgique Belgie c) Mrd Fb	Luxembourg Mio Fb	United Kingdom Mio £	United States d) Mio \$
1957	26 793	1 839	4 611	6 519	58,0	5 359	.	.
1958	32 930	2 058	5 296	6 990	62,5	5 646	2 821	44 878
1959								
1958 I	30 172	1 962	5 034	6 663	60,8	.	2 812	42 362
II	30 789	1 988	5 078	6 722	61,1	.	2 821	42 735
III	31 309	2 012	5 131	6 783	61,2	5 523	2 830	43 219
IV	31 768	2 032	5 170	6 788	61,4	.	2 841	43 575
V	32 162	2 021	5 201	6 850	61,6	.	2 835	44 083
VI	32 610	2 027	5 223	6 898	61,9	5 587	2 828	45 020
VII	33 078	2 052	5 283	6 982	62,5	.	2 806	45 082
VIII	33 539	2 086	5 343	7 076	62,9	.	2 802	45 435
IX	34 043	2 099	5 389	7 134	63,3	5 680	2 812	45 875
X	34 655	2 116	5 436	7 183	63,8	.	2 826	46 376
XI	34 934	2 134	5 497	7 259	64,3	.	2 829	46 853
XII	36 102	2 165	5 765	7 536	64,7	5 794	2 804	47 926
1959 I	37 065	2 276	5 854	7 662	67,7	.	2 824	48 360
II	37 842	2 295	5 907	7 773	68,3	.	2 845	48 768
III	38 333	2 313	5 955	7 824	68,6	5 989	2 863	49 297
IV	38 992	2 336	6 008	7 840	69,0	.	2 877	49 717
V	39 472	2 349	6 055	7 929	69,3	.	2 884	50 321
VI	40 002	2 365	6 069	7 993	69,7	6 162	2 891	51 411
VII	41 170	2 403	6 103	8 065	70,4	6 211	2 879	51 601
VIII	41 806	2 438	6 161	8 160	70,9	6 210	2 888	51 995
IX	42 418	2 457	6 214	8 214	71,2	6 211	2 906	
X	43 228	2 476	6 263	8 253	71,6	6 224		
XI		2 493		8 328	72,0	6 272		
XII								

a) Auf Grund der sehr unterschiedlichen Definitionen lasst diese Tabelle keinen Vergleich zwischen den einzelnen Landern zu  
b) Einschl. Saarland ab Juli 1959  
c) Ohne Spareinlagen bei Kreditbanken  
d) « Savings capital »

a) En raison de definitions tres differentes, les chiffres de ce tableau ne permettent aucune comparaison entre pays  
b) Sarre comprise  partir de juillet 1959  
c) Non compris les depots d'pargne dans les banques  
d) « Savings capital »

## 87. Tagesgeldsätze

## 87. Taux de l'argent au jour le jour

(% per annum) — (% par an)

Monatsdurchschnitt oder Monat Moyenne mensuelle ou mois	Deutschland (B.R.) a)	France	Italia	Nederland	Belgique België	Luxembourg
1957	3,50 - 4,42	5,35	.	3,29	1,78	.
1958	2,71 - 3,45	6,49	.	2,48	1,41	.
1959	2,30 - 3,20			1,57		
1958 I	2,75 - 3,50	5,17	.	3,50	2,08	.
II	3,25 - 4,00	5,25	.	3,26	1,80	.
III	3,125 - 3,75	5,96	.	2,77	1,55	.
IV	3,00 - 4,125	6,78	.	2,93	1,51	.
V	3,125 - 3,625	10,04	.	2,39	1,49	.
VI	3,00 - 3,875	7,51	.	2,34	1,29	.
VII	2,625 - 3,125	6,85	.	2,50	1,25	.
VIII	2,25 - 2,875	6,97	.	2,08	1,22	.
IX	2,625 - 3,125	6,46	.	2,16	1,20	.
X	2,00 - 3,125	5,50	.	2,50	1,20	.
XI	2,50 - 3,25	5,26	.	1,79	1,20	.
XII	2,25 - 3,00	6,07	.	1,50	1,11	.
1959 I	2,00 - 2,75	4,39	.	1,58	1,02	.
II	2,375 - 3,500	4,23	.	1,26	1,02	.
III	2,00 - 2,875	4,36	.	1,42	1,03	.
IV	1,75 - 2,875	4,13	.	1,50	1,00	.
V	2,25 - 2,875	3,88	.	1,34	1,00	.
VI	2,00 - 3,00	3,67	.	1,55	1,00	.
VII	1,75 - 2,75	4,27	.	1,63	1,00	.
VIII	2,125 - 2,75	3,93	.	1,15	1,00	.
IX	2,375 - 3,125	4,05	.	1,41	1,00	.
X	1,50 - 3,75	3,87	.	2,21	1,00	.
XI	3,75 - 4,125	4,02	.	1,55		.
XII	3,75 - 4,00		.	2,18		.

a) Niedrigst- und Höchstsatz

a) Taux minimal et maximal

88. Diskontsatz der Zentralbanken zum  
Jahres- oder Monatsanfang88. Taux d'escompte des banques centrales  
au commencement de la période indiquée

(% per annum) — (% par an)

Monatsdurchschnitt oder Monat Moyenne mensuelle ou mois	Deutschland (B.R.)	France	Italia	Nederland	Belgique België	Luxembourg	United Kingdom	United States a)
1957	5	3	4	3,75	3,5	—	5,5	3
1958	4	5	4	5	4,5	—	7	3
1959	3	4,5	3,5	3	3,5	—	4	2,5
1958 I	4	5	4	5	4,5	—	7	3
II	3,5	5	4	4,5	4,5	—	7	2,75
III	3,5	5	4	4,5	4,5	—	7	2,75
IV	3,5	5	4	4	4,25	—	6	2,75
V	3,5	5	4	4	4,25	—	6	1,75
VI	3,5	5	4	4	4,25	—	5,5	1,75
VII	3	5	3,5	3,5	4	—	5	1,75
VIII	3	5	3,5	3,5	3,75	—	5	1,75
IX	3	5	3,5	3,5	3,5	—	4,5	1,75
X	3	5	3,5	3,5	3,5	—	4,5	2
XI	3	4,5	3,5	3,5	3,5	—	4,5	2
XII	3	4,5	3,5	3	3,5	—	4	2,5
1959 I	3	4,5	3,5	3	3,5	—	4	2,5
II	2,75	4,5	3,5	2,75	3,25	—	4	2,5
III	2,75	4,25	3,5	2,75	3,25	—	4	2,5
IV	2,75	4,25	3,5	2,75	3,25	—	4	3
V	2,75	4	3,5	2,75	3,25	—	4	3
VI	2,75	4	3,5	2,75	3,25	—	4	3,5
VII	2,75	4	3,5	2,75	3,25	—	4	3,5
VIII	2,75	4	3,5	2,75	3,25	—	4	3,5
IX	2,75	4	3,5	2,75	3,25	—	4	3,5
X	3	4	3,5	2,75	3,25	—	4	4
XI	4	4	3,5	2,75	3,25	—	—	—
XII	4	4	3,5	3,5	3,25	—	—	—

a) Nur Diskontsatz der « Federal Reserve Bank of New York »

a) Taux d'escompte de la « Federal Reserve Bank of New York »

## 89. Kapitalmarktsätze

(% per annum) — (% par an)

## 89. Taux des marchés financiers

Monatsdurchschnitt oder Monat Moyenne mensuelle ou mois	Deutschland (B.R.) a)	France b)	Italia c)	Nederland d)	Belgique e) België	Luxembourg
1957	.	.	7,05	.	5,99	.
1958	.	.	6,70	4,38	5,55	.
1959	.	.	5,66	4,18	5,00	.
1958 I	.	.	7,02	4,86	6,47	.
II	.	.	6,95	4,66	6,33	.
III	.	.	6,93	4,47	6,06	.
IV	.	.	6,91	4,36	5,64	.
V	.	.	6,87	4,22	5,75	.
VI	.	.	6,81	4,16	5,73	.
VII	.	.	6,67	4,26	5,29	.
VIII	.	.	6,52	4,25	5,06	.
IX	.	.	6,58	4,24	5,02	.
X	.	.	6,53	4,29	5,18	.
XI	.	.	6,34	4,37	5,04	.
XII	.	.	6,24	4,39	4,98	.
1959 I	5,8	7,20	6,17	4,29	4,85	.
II	5,7	7,31	6,06	4,15	4,90	.
III	5,7	7,13	5,92	4,14	4,87	.
IV	5,7	6,92	5,73	4,09	4,88	.
V	5,8	6,76	5,67	4,12	4,95	.
VI	5,8	7,01	5,42	4,21	4,97	.
VII	5,7	6,61	5,46	4,26	5,04	.
VIII	5,7	6,18	5,46	4,13	5,04	.
IX	5,8	6,24	5,56	4,16	5,04	.
X	5,9	6,26	5,51	4,20	5,18	.
XI	5,9	6,24	5,45	4,17	5,11	.
XII			5,47	4,23	5,19	.

a) Rendite aller festverzinslichen börsennotierten Werte  
 b) Zinssatz f. festverzinsliche Werte : Obligations der Wirtschaft  
 c) Rendite der Obligationen  
 d) Zinssatz f. festverzinsliche Werte  
 e) Staatspapiere mit 5-20 jähr. Laufzeit (4 - 5%)

a) Rendement de l'ensemble des valeurs à revenu fixe cotées en bourse  
 b) Taux d'intérêt des valeurs à revenu fixe : obligations du secteur privé  
 c) Taux de rendement des obligations  
 d) Taux d'intérêt des valeurs à revenu fixe  
 e) Titres de l'État à échéance de 5 à 20 ans (4-5 %)

## 90. Index der Aktienkurse

1953 = 100

## 90. Indice du cours des actions

Monatsdurchschnitt oder Monat Moyenne mensuelle ou mois	Deutschland (B.R.) a)	France	Italia	Nederland	Belgique België	Luxembourg	United Kingdom	United States
1957	208	245	169	205	155	134	145	192
1958	268	220	170	203	134	121	151	198
1959	459	293	261	294	137			
1958 I	225	248	167	172	133	116	133	176
II	230	239	167	178	126	115	126	178
III	229	224	164	181	130	115	134	180
IV	239	211	162	184	127	114	141	180
V	240	211	164	190	129	115	142	187
VI	251	218	161	199	137	121	149	191
VII	258	213	167	201	137	122	149	195
VIII	276	213	167	205	142	125	158	204
IX	295	218	171	213	139	127	163	211
X	312	217	177	227	139	125	168	218
XI	332	216	187	241	142	125	170	218
XII	328	215	192	241	137	126	181	230
1959 I	347	250	203	260	140	133	178	238
II	354	253	211	261	135	133	182	235
III	354	253	222	258	132	132	183	241
IV	374	262	243	277	134	136	191	243
V	400	278	247	290	141	141	198	250
VI	444	284	255	292	142	141	198	249
VII	506	292	276	296	140	148	195	258
VIII	570	311	300	313	145	150	211	256
IX	540	310	281	306	137	145	207	249
X	514	326	281	306	135	147	237	245
XI	542	348	301	320	134	151		
XII	566	350	312	344	134			

a) Ohne Saarland

a) Sarre non comprise



## **QUELLENVERZEICHNIS**

## **LISTE DES SOURCES**

# QUELLEN

Tab. No	Reihe	Série	Deutschland (B.R.)	France	Italia
1	Gesamtindex der industriellen Produktion	Indice général de la production industrielle	SBA	INSEE	ISTAT
2	Index der bergbaulichen Produktion	Indice de la production des industries extractives	Die Industrie der Bundesrepublik Deutschland, Reihe 2, SBA	Bulletin mensuel de Statistique, INSEE	»
3	Produktionsindex der verarbeitenden Industrie	Indice de la production des industries manufacturières	»	»	»
4	Produktionsindex der Textilindustrie	Indice de la production des industries textiles	SBA	INSEE	»
5	Produktionsindex der Papier erzeugenden Industrie	Indice de la production des industries du papier et carton	Die Industrie der Bundesrepublik Deutschland, Reihe 2, SBA	Bulletin mensuel de Statistique, INSEE	»
6	Produktionsindex der Leder erzeugenden Industrie	Indice de la production des industries du cuir	»	»	»
7	Produktionsindex der chemischen Industrie	Indice de la production des industries chimiques	SBA	INSEE	»
8	Produktionsindex der metallverarbeitenden Industrie	Indice de la production des industries transformatrices des métaux	»	»	»
9	Produktionsindex der Nahrungs- und Genussmittelindustrie	Indice de la production de l'industrie des denrées alimentaires, des boissons et du tabac	Die Industrie der Bundesrepublik Deutschland, Reihe 2, SBA	Bulletin mensuel de Statistique, INSEE	»
10	Steinkohlenförderung	Production de houille	EGKS - CECA	EGKS - CECA	EGKS - CECA
11	Leistung je Mann und Schicht unter Tage im Steinkohlenbergbau	Rendement par ouvrier du fond et par poste dans les mines de houille	»	»	»
12	Gesamtbestände an Steinkohle bei den Zechen am Jahres - bzw. Monatsende	Stocks totaux de houille aux mines en fin de période	»	»	»
13	Erzeugung von Steinkohlenkoks	Production de coke de four	»	»	»
14	Nettoerzeugung von Elektrizität	Production nette d'électricité	SBA	INSEE	ISTAT
15	Verarbeitung von Rohöl	Pétrole brut mis en œuvre	»	»	»
16	Erzeugung von Kokerei- und Gaswerkgas	Production de gaz de cokerie et de gaz d'usine	»	EGKS - CECA	»
17	Förderung von Eisenerz (Roherz)	Extraction brute de minerai de fer	EGKS - CECA	»	EGKS - CECA
18	Rohstahlerzeugung	Production d'acier brut	»	»	»
19	Erzeugung von Roheisen	Production de fonte brute	»	»	»
20	Erzeugung von Wollgarnen	Production de filés de laine	Die Industrie der Bundesrepublik Deutschland, Reihe 2 u. 3, SBA	Bulletin mensuel de Statistique, INSEE	Industrie Lainière, Comité Central de la Laine, Paris
21	Erzeugung von Baumwollgarnen	Production de filés de coton	»	»	Bollettino mensile di Statistica, ISTAT
22	Reyonerzeugung	Production de rayonne	»	»	»
23	Erzeugung von Zellwolle und Zelljute	Production de fibranne	»	»	»
24	Erzeugung von Schwefelsäure	Production d'acide sulfurique	»	»	»
25	Erzeugung von Ätznatron und Natronlauge	Production de soude caustique	»	»	»
26	Erzeugung von Synthesemmoniak	Production d'ammoniaque	»	»	»
27	Erzeugung von Stickstoffdüngemitteln	Production d'engrais azotés	»	»	»
28	Erzeugung von Superphosphaten	Production de super-phosphates	»	»	»
29	Aluminiumerzeugung	Production d'aluminium	»	»	»
30	Erzeugung von Zement	Production de ciment	SBA	INSEE	ISTAT
31	Erzeugung von Mauerziegeln	Production de briques de construction	Die Industrie der Bundesrepublik Deutschland, Reihe 2, SBA	Bulletin mensuel de Statistique, INSEE	—



# SOURCES

Nederland	Belgique België	Luxembourg	United Kingdom	United States	U.d.S.S.R. U.R.S.S.
CBS	IRES	OSG	Monthly Digest of Statistics, Central Statistical Office, London	Federal Reserve Bulletin, Washington	—
Maandstatistiek van de industrie, CBS	Service mensuel de conjoncture	—	»	»	—
»	»	—	»	»	—
CBS	IRES	OSG	»	»	—
Maandstatistiek van de industrie, CBS	Service mensuel de conjoncture	—	»	»	—
»	»	—	»	»	—
CBS	Fédération des Industries chimiques de Belgique	OSG	»	»	—
»	IRES	»	»	»	—
Maandstatistiek van de industrie, CBS	—	—	»	»	—
EGKS - CECA	EGKS - CECA	—	Ministry of Power, London	Mineral Industry Surveys, Bureau of Mines; Survey of Current Business, U.S. Department of Commerce	Narodnoe chozjajstvo SSSR v 1958 g.; Pravda
»	»	—	»	—	—
»	»	—	»	—	—
»	»	—	»	Mineral Industry Surveys	Narodnoe chozjajstvo SSSR v 1958 g.; Pravda
CBS	INS	OSG	Ministry of Power; Monthly Digest of Statistics	Survey of Current Business	»
»	»	—	Monthly Digest of Statistics	»	—
»	Administration des Mines	OSG	»	—	—
EGKS - CECA	EGKS - CECA	EGKS - CECA	Iron and Steel Monthly Statistics, London	American Iron and Steel Institute	Narodnoe chozjajstvo SSSR v 1958 g.; Pravda
»	»	»	»	»	»
»	»	»	»	»	»
Maandstatistiek van de industrie, CBS	Bulletin de Statistique, INS	—	Monthly Digest of Statistics	Monthly Bulletin of Statistics, United Nations	—
Statistiques Générales, OECE	»	—	»	—	—
»	»	—	»	Survey of Current Business, U.S. Department of Commerce, Monthly Bulletin of Statistics, UN	Narodnoe chozjajstvo SSSR v 1958 g.; Pravda
»	»	—	»	»	»
»	—	—	»	Survey of Current Business	»
—	—	—	—	»	—
—	—	—	—	»	—
—	Statistiques Générales, OECE	—	Monthly Digest of Statistics	—	—
—	—	—	»	Survey of Current Business	—
—	—	—	»	»	—
CBS	INS	OSG	»	»	Narodnoe chozjajstvo SSSR v 1958 g.; Pravda
Maandstatistiek van de industrie, CBS	Bulletin de Statistique, INS	—	»	»	»

QUELLEN (Fortsetzung)

Tab. N°	Reihe	Série	Deutschland (B.R.)	France	Italia
32	Produktion von Personen- und Kombinationskraftwagen	Production de voitures particulières et commerciales	SBA	INSEE	ISTAT
33	Produktion von Nutzfahrzeugen	Production de véhicules utilitaires	»	»	»
34	Erteilte Baugenehmigungen	Autorisations de bâtir accordées	»	»	»
35	Erzeugung von Rindfleisch	Production de viande de bœuf	Statistischer Monatsbericht des Bundesministerium für Landwirtschaft, Bonn	Bulletin mensuel de Statistique, INSEE	Bollettino mensile di Statistica, ISTAT
36	Erzeugung von Kalbfleisch	Production de viande de veau	»	»	»
37	Erzeugung von Schweinefleisch	Production de viande de porc	»	»	»
38	Milcherzeugung	Production de lait	»	Rapport sur la situation de l'économie agricole, Ministère de l'Agriculture, Paris	Annuario statistico italiano, ISTAT
39	Index der Einzelhandelsumsätze	Indice du chiffre d'affaires du commerce de détail	SBA	INSEE	ISTAT
40	Eisenbahngüterverkehr	Trafic ferroviaire marchandises	»	»	»
41	Binnenschifffahrt	Trafic fluvial	»	»	»
42	Index der beschäftigten Arbeiter in der Industrie	Indice des effectifs ouvriers dans l'industrie	»	»	»
43	Index der beschäftigten Arbeiter im Baugewerbe	Indice des effectifs ouvriers dans la construction	»	Statistique du Travail, Ministère du Travail, Paris	—
44	Index der geleisteten Arbeiterstunden in der Industrie	Indice des heures-ouvriers dans l'industrie	»	INSEE	ISTAT
45	Geleistete Arbeitstunden in der verarbeitenden Industrie	Heures de travail dans les industries manufacturières	»	Statistique du Travail, Ministère du Travail, Paris	Statistiche del Lavoro, Ministero del Lavoro, Roma
46	Index der Arbeitslosenzahl	Indice du nombre de chômeurs	»	INSEE	ISTAT
47	Stellenangebote insgesamt	Total des offres d'emploi	Amtliche Nachrichten der Bundesanstalt für Arbeitsvermittlung Nürnberg.	Statistique du Travail Ministère du Travail, Paris	—
48	Anzahl der männlichen Arbeitslosen	Nombre de chômeurs complets - hommes	»	»	Statistiche del Lavoro, Ministero del Lavoro, Rome
49	Anzahl der weiblichen Arbeitslosen	Nombre de chômeurs complets - femmes	»	»	»
50	Index der Bruttostundenlöhne in der Industrie	Indice des salaires horaires bruts dans l'industrie	SBA	INSEE	ISTAT
51	Index der Verbraucherpreise : Gesamtindex	Indice des prix à la consommation : Indice général	»	»	»
52	Index der Verbraucherpreise : Nahrungs- und Genussmittel	Indice des prix à la consommation : alimentation, boissons, tabac	Wirtschaft und Statistik, SBA	Bulletin mensuel de Statistique, INSEE	Bollettino mensile, di Statistica, ISTAT
53	Index der Verbraucherpreise : Bekleidung	Indice des prix à la consommation : habillement	»	»	»
54	Index der Verbraucherpreise : Wohnung	Indice des prix à la consommation : loyers	»	»	»
55	Index der Verbraucherpreise : Heizung und Beleuchtung	Indice des prix à la consommation : chauffage et éclairage	»	»	»
56	Index der Grosshandelspreise : Gesamtindex	Indice des prix de gros : Indice général	SBA	INSEE	ISTAT
57	Index der Grosshandelspreise : Erzeugnisse landwirtschaftlichen Ursprungs	Indice des prix de gros des produits d'origine agricole	Wirtschaft und Statistik, SBA	Bulletin mensuel de Statistique, INSEE	Bollettino mensile, di Statistica, ISTAT
58	Index der Grosshandelspreise : Industrieerzeugnisse	Indice des prix de gros des produits industriels	Statistische Berichte VI-2, Wirtschaft und Statistik, SBA	»	»
59	Index der Grosshandelspreise : Brennstoffe und Energie	Indice des prix de gros des carburants et de l'énergie	Wirtschaft und Statistik, SBA	»	»
60	Index der Erzeugerpreise landwirtschaftlicher Produkte	Indice des prix agricoles à la production	SBA	INSEE	ISTAT
61	Gesamteinfuhr der EWG-Mitgliedstaaten, der Vereinigten Königreiches und der Vereinigten Staaten	Importations totales des Pays membres de la CEE, du Royaume-Uni et des Etats-Unis	»	Direction Générale des Douanes, Paris	»

SOURCES (suite)

Nederland	Belgique België	Luxembourg	United Kingdom	United States	U.d.S.S.R. U.R.S.S.
CBS	INS	OSG	Monthly Digest of Statistics	Survey of Current Business	Narodnoe chozjajstvo SSSR v 1958 g.; Pravda
»	»	»	»	»	»
»	»	»	—	—	—
Maandstatistiek van de Landbouw, CBS	Bulletin de Statistique INS	Bulletin Statistique OSG	Monthly Digest of Statistics	The Livestock and Meat Situation, U.S. Department of Agriculture, Washington	—
»	»	»	»	»	—
»	»	»	»	»	—
»	Statistique de la Production dans l'Industrie laitière, Office national du lait et de ses dérivés, Bruxelles	»	»	The Dairy Situation, U.S. Department of Agriculture, Washington	—
CBS	INS	OSG	—	Survey of Current Business, Federal Reserve Bulletin	—
»	»	»	Recueil trimestriel de statistiques, Union Internationale des Chemins de Fer, Paris	Survey of Current Business	Narodnoe chozjajstvo SSSR v 1958 g.; Pravda
»	»	»	—	—	»
»	»	»	Monthly Digest of Statistics	Monthly Labour Review, Bureau of Labour Statistics Washington	—
—	Ministère du Travail, Bruxelles	—	»	»	—
CBS	INS	OSG	»	Survey of Current Business; Monthly Labour Review	—
—	»	—	»	Survey of Current Business	—
CBS	»	OSG	»	Monthly Labour Review	—
Sociale Maandstatistiek, CBS	Office National du Placement et du Chômage, Bruxelles	Office National du Travail, Luxembourg	»	—	—
»	»	»	»	Monthly Labour Review	—
»	»	»	»	»	—
»	INS	OSG	»	Survey of Current Business	—
»	»	»	»	»	—
»	Bulletin de Statistique, INS	Bulletin Statistique, OSG	»	»	—
»	»	»	»	»	—
»	—	—	»	»	—
»	Bulletin de Statistique, INS	Bulletin Statistique, OSG	»	—	—
CBS	INS	OSG	—	Survey of Current Business	—
Maandstatistiek van de Binnenlandse Handel, CBS	Bulletin de Statistique, INS	—	—	»	—
»	»	—	—	»	—
»	»	—	—	»	—
CBS	INS	OSG	—	»	—
»	INS	INS	Trade and Navigation Accounts, Board of Trade, London	Foreign Trade Reports, Bureau of the Census, Washington	—

QUELLEN (Fortsetzung)

Tab. No	Reihe	Série	Deutschland (B.R.)	France	Italia
62	Gesamtausfuhr der EWG-Mitgliedstaaten, des Vereinigten Königreiches und der Vereinigten Staaten	Exportations totales des Pays membres de la CEE du Royaume-Uni et des Etats-Unis	SBA	Direction Générale des Douanes, Paris	ISTAT
63	Einfuhr aus den EWG-Mitgliedstaaten	Importations en provenance des Pays membres de la CEE	»	»	»
64	Ausfuhr nach den EWG-Mitgliedstaaten	Exportations vers les Pays membres de la CEE	»	»	»
65	Einfuhr aus den Nicht-Mitgliedsländern der EWG	Importations en provenance des Pays non-membres de la CEE	»	»	»
66	Ausfuhr nach den Nicht-Mitgliedsländern der EWG	Exportations vers les Pays non-membres de la CEE	»	»	»
67	Einfuhr aus den assoziierten überseeischen Departements, Ländern und Hoheitsgebieten der EWG	Importations en provenance des Associés d'Outre Mer de la CEE (PTOM et DOM)	»	»	»
68	Ausfuhr nach den assoziierten überseeischen Departements, Ländern und Hoheitsgebieten der EWG	Exportations vers les Associés d'Outre Mer de la CEE (PTOM et DOM)	»	»	»
69	Einfuhr aus den OEEC-Ländern, Nicht-Mitgliedsländer der EWG	Importations en provenance des Pays de l'OEECE non-membres de la CEE	»	»	»
70	Ausfuhr nach den OEEC-Ländern, Nicht-Mitgliedsländer der EWG	Exportations vers les Pays de l'OEECE non-membres de la CEE	»	»	»
71	Einfuhr aus Nordamerika	Importations en provenance de l'Amérique du Nord	»	»	»
72	Ausfuhr nach Nordamerika	Exportations vers l'Amérique du Nord	»	»	»
73	Einfuhr der Gemeinschaft insgesamt aus den wichtigsten dritten Ländern	Importations de la Communauté (total) en provenance des principaux Pays tiers	»	»	»
74	Ausfuhr der Gemeinschaft insgesamt nach den wichtigsten dritten Ländern	Exportations de la Communauté (total) vers les principaux Pays tiers	»	»	»
75	Index des Einfuhrvolumens	Indice du volume des importations	»	INSEE	SAEG - OSCE
76	Index des Ausfuhrvolumens	Indice du volume des exportations	»	»	»
77	Index der Einfuhrdurchschnittswerte	Indice de la valeur moyenne des importations	»	SAEG - OSCE	»
78	Index der Ausfuhrdurchschnittswerte	Indice de la valeur moyenne des exportations	»	»	»
79	Index der « Terms of Trade »	Indice des termes de l'échange	»	»	»
80	Verhältnis der Volumenindizes	Rapport des indices de volume	»	»	»
81	Gemeinschaft : Indices der Einfuhr	Communauté : indices des importations	SAEG - OSCE		
82	Gemeinschaft : Indices der Ausfuhr und der « Terms of Trade »	Communauté : indices des exportations et des termes de l'échange	»		
83	Steuereinnahmen des Staates	Recettes fiscales de l'Etat	SBA	INSEE	ISTAT
84	Geldversorgung	Disponibilités monétaires	Monatsbericht der Deutschen Bundesbank, Frankfurt	Rapport mensuel du Conseil national de Crédit, Paris	Bollettino mensile, Banca d'Italia
85	Kurzfristige Kredite an Wirtschaft und Private	Crédits à court terme aux entreprises et particuliers	»	Banque de France	Banca d'Italia
86	Bestand an Spareinlagen	Situation des dépôts d'épargne	SBA	INSEE	ISTAT
87	Tagesgeldsätze	Taux de l'argent au jour le jour	Monatsbericht der Deutschen Bundesbank	Bulletin mensuel de Statistique, INSEE	—
88	Diskontsatz der Zentralbanken	Taux d'escompte des banques centrales	»	»	Bollettino mensile, Banca d'Italia
89	Kapitalmarktsätze	Taux des marchés financiers	»	Banque de France	»
90	Index der Aktienkurse	Indice du cours des actions	SBA	INSEE	Bollettino mensile, Banca d'Italia



