

STAT037 STATISTISCHES AMT

OFFICE STATISTIQUE

DER EUROPÄISCHEN GEMEINSCHAFTEN

DES COMMUNAUTÉS EUROPÉENNES

Library Copy



ALLGEMEINES STATISTISCHES BULLETIN

BULLETIN GÉNÉRAL DE STATISTIQUES

1962 - No. 2

Library Copy

ISTITUTO STATISTICO

BUREAU VOOR DE STATISTIEK

DELLE COMUNITA' EUROPEE

DER EUROPESE GEMEENSCHAPPEN

STATISTISCHES AMT
DER EUROPÄISCHEN GEMEINSCHAFTEN

Anschriften

Europäische Wirtschaftsgemeinschaft
Brüssel, Avenue de Tervueren 188a — Tel. 71 00 90

Europäische Atomgemeinschaft
Brüssel, rue Belliard 51 — Tel. 13 40 90

Europäische Gemeinschaft für Kohle und Stahl
Luxemburg, Hotel Star — Tel. 4 08 41

Zuschriften erbeten an :

Statistisches Amt der Europäischen Gemeinschaften
Avenue de Tervueren 188a
Brüssel 15

OFFICE STATISTIQUE
DES COMMUNAUTÉS EUROPÉENNES

Adresses

Communauté Economique Européenne
Bruxelles, 188a, avenue de Tervueren — tél. 71 00 90

Communauté Européenne de l'Energie Atomique
Bruxelles, 51, rue Belliard — tél. 13 40 90

Communauté Européenne du Charbon et de l'Acier
Luxembourg, Hôtel Star — tél. 4 08 41

Adresser la correspondance relative
à cette publication :

Office Statistique des Communautés Européennes
188a, avenue de Tervueren
Bruxelles 15

STATISTICAL OFFICE
OF THE EUROPEAN COMMUNITIES

Addresses

European Economic Community
Brussels, 188a, avenue de Tervueren — tel 71 00 90

European Atomic Energy Community
Brussels, 51, Rue Belliard — tel 13 40 90

European Coal and Steel Community
Luxembourg, Hôtel Star — tel 4 08 41

Any letter relating to this publication should be
addressed to :

Statistical Office of the European Communities
188a, avenue de Tervueren
Brussels 15

ISTITUTO STATISTICO
DELLE COMUNITA' EUROPEE

Indirizzi

Comunità Economica Europea
Bruxelles, 188a, avenue de Tervueren — tel. 71 00 90

Comunità Europea dell' Energia Atomica
Bruxelles, 51, rue Belliard — tel. 13 40 90

Comunità Europea del Carbone e dell'Acciaio
Lussemburgo, Hotel Star — tel. 4 08 41

Indirizzare la corrispondenza relativa a questa
pubblicazione a :

Istituto Statistico delle Comunità Europee
188a, avenue de Tervueren
Bruxelles 15

BUREAU VOOR DE STATISTIEK
DER EUROPESE GEMEENSCHAPPEN

Adressen

Europese Economische Gemeenschap
Brussel, Tervurenlaan 188a — tel. 71 00 90

Europese Gemeenschap voor Atoomenergie
Brussel, Belliardstraat 51 — tel. 13 40 90

Europese Gemeenschap voor Kolen en Staal
Luxemburg, Hotel Star — tel. 4 08 41

Correspondentie betreffende deze publikatie gelieve
men te richten aan het :

Bureau voor de Statistiek
der Europese Gemeenschappen
Tervurenlaan 188a
Brussel 15

ALLGEMEINES STATISTISCHES BULLETIN

BULLETIN GÉNÉRAL DE STATISTIQUES

1962 - No.2

Monatliche Veröffentlichung - Publication mensuelle

HINWEIS FÜR DEN LESER

Von Nummer 1 des Jahres 1962 an wird das « Allgemeine Statistische Bulletin » in den vier Sprachen der Gemeinschaft erscheinen. Es bestehen die beiden zweisprachigen Ausgaben : deutsch-französisch und niederländisch-italienisch.

Für die Abonnenten wurde zunächst die Ausgabe ausgewählt, die für sie am geeignetsten erschien.

Sollte das Abonnement in einer der beiden anderen Sprachen gewünscht werden, so bittet das Statistische Amt um eine entsprechende Mitteilung entweder unter Beifügung der Druckadresse unserer letzten Sendung oder unter Angabe dieser Adresse in der Mitteilung.

AVIS AUX ABONNÉS

A partir du numéro 1 de 1962, le Bulletin général de statistiques est publié dans les quatre langues des Communautés Européennes. Il existe en fait deux tirages bilingues : l'un allemand-français, l'autre néerlandais-italien.

Nous avons adressé aux abonnés le fascicule qui nous paraissait leur convenir.

Si le tirage en une autre langue est désiré, prière d'en aviser l'Office Statistique, soit en joignant l'adresse imprimée sur le dernier envoi, soit en indiquant cette adresse dans la correspondance.

VORBEMERKUNG

Das « Allgemeine Statistische Bulletin » soll monatlich die neuesten Zahlen zur kurzfristigen wirtschaftlichen Entwicklung in den Ländern der EWG liefern und damit der Konjunkturbeobachtung dienen.

Es ist aufgeteilt in einen variablen Teil, den « Statistischen Sonderbericht » in dem zu einem oder mehreren jeweiligen aktuellen Themen Angaben gemacht werden und in den Teil der « Statistischen Monatszahlen », die für 109 gleichbleibende konjunkturerhebliche Indikatoren die neuesten verfügbaren Angaben enthalten. Für das Vereinigte Königreich von Großbritannien und Nordirland, für die USA und die Sowjetunion werden weitmöglichst Vergleichsreihen herangezogen.

In den Monatszahlen der Bundesrepublik Deutschland sind — soweit nichts anderes vermerkt ist — die Angaben für das Saarland von Anfang an mit enthalten, nicht aber die entsprechenden Zahlen für Berlin. In den deutschen Monatsreihen Nr. 64-109 (Außenhandel, öffentliche Finanzen, Geld- und Kreditwesen) ist West-Berlin dagegen einbegriffen.

Es sei besonders darauf hingewiesen, daß die Ziffern zu den jeweils letzten Berichtszeiträumen vielfach nur vorläufige Werte darstellen und daher oft Änderungen in späteren Ausgaben unterworfen sind.

AVERTISSEMENT

Le « Bulletin général de Statistiques » a pour but de fournir mensuellement les chiffres les plus récents concernant l'évolution économique à court terme dans les Pays de la CEE et de servir ainsi à l'observation conjoncturelle.

Il comporte une partie variable, la « Note statistique », dans laquelle sont traités un ou plusieurs sujets d'actualité et une partie permanente fournissant les dernières données disponibles pour 109 indicateurs concernant la conjoncture. Pour le Royaume-Uni, les États-Unis et l'URSS, des séries analogues ont été introduites chaque fois que cela était possible.

En règle générale, les données sarroises sont comprises dans les chiffres mensuels de l'Allemagne fédérale — sauf indication contraire — mais non pas celles de Berlin. Les chiffres de Berlin-Ouest ont cependant été inclus dans les séries mensuelles allemandes pour les indicateurs 64 à 109 (commerce extérieur, finances publiques, monnaie et crédit).

L'attention du lecteur est attirée sur le fait que les données des dernières périodes sont en majorité provisoires et donc susceptibles de modifications dans les éditions ultérieures.

ZEICHEN UND ABKÜRZUNGEN

Null (nichts)	—
Unbedeutend (im allgemeinen weniger als die Hälfte der kleinsten in der betreffenden Reihe verwendeten Einheit oder Dezimalen)	0
Kein Nachweis vorhanden
Für das Vereinigte Königreich und die Vereinigten Staaten beziehen sich die Monatsangaben mit diesem Zeichen auf Monate zu 5 Wochen, während die anderen Monate der betreffenden Reihe zu 4 Wochen berechnet sind	*
Unsichere oder geschätzte Angabe	()
Dasselbe falls die Schätzung von Statistischem Amt der Europäischen Gemeinschaften vorgenommen wurde	[]
Metrische Tonne	t
Tonnen-Kilometer	tkm
Tera-Kalorie	Tcal
Kilowattstunde	kWh
Million	Mio
Milliarde	Mrd
Deutsche Mark	DM
Französischer Franken	Ffr
Neuer Französischer Franken = 100 Ffr	NFfr
Lire	Lit.
Gulden	Fl
Belgischer Franken	Fb
Luxemburger Franken	Fibg
Dollar	\$
Pfund Sterling	£
Belgisch-Luxemburgische Wirtschafts-Union	UEBL-BLEU
Assoziierte Übersee-Gebiete	AOM
Assoziierte überseeische Länder und Hoheitsgebiete	PTOM
Überseeische Departements	DOM
Europäische Atomgemeinschaft	EURATOM
Europäische Gemeinschaft für Kohle und Stahl	EGKS-CECA
Europäische Wirtschaftsgemeinschaft	EWG-CEE
Statistisches Amt der Europäischen Gemeinschaften	SAEG-OSCE

ABRÉVIATIONS ET SIGNES EMPLOYÉS

—	néant
0	donnée très faible (généralement inférieure à la moitié de la dernière unité ou décimale des nombres mentionnés sous la rubrique)
.	donnée non disponible
*	Pour le Royaume-Uni et les États-Unis, les données mensuelles accompagnées de ce signe concernent un mois de 5 semaines, les autres mois ayant 4 semaines
()	donnée incertaine ou estimée
[]	dito, dans le cas où l'estimation est faite par l'Office Statistique des Communautés Européennes
t	tonne métrique
tkm	tonne-kilomètre
Tcal	tera-calorie
kWh	kilowatt-heure
Mio	million
Mrd	milliard
DM	Deutschmark
Ffr	franc français
NFfr	nouveau franc français = 100 Ffr
Lit.	Lire
Fl	florin
Fb	franc belge
Fibg	franc luxembourgeois
\$	dollar
£	livre sterling
UEBL-BLEU	Union Économique Belgo-Luxembourgeoise
AOM	Associés d'Outre-Mer
PTOM	Pays et Territoires associés d'Outre-Mer
DOM	Départements Outre-Mer
EURATOM	Communauté Européenne de l'Énergie Atomique
EGKS-CECA	Communauté Européenne du Charbon et de l'Acier
EWG-CEE	Communauté Économique Européenne
SAEG-OSCE	Office Statistique des Communautés Européennes

INHALTSVERZEICHNIS	Seite Page	TABLE DES MATIÈRES
STATISTISCHER SONDERBERICHT :		NOTE STATISTIQUE : ✓
Beiträge der Wirtschaftsbereiche zum Inlandsprodukt in den EWG-Ländern/1950-1960	7	La contribution des différentes branches d'activité au produit intérieur dans les pays de la CEE / 1950-1960
GRAPHISCHE DARSTELLUNGEN :		GRAPHIQUES :
Anteile ausgewählter Wirtschaftsbereiche an der gesamten Warenproduktion 1950-1960	12	Part de quelques branches d'activité dans la production totale des biens 1950-1960
STATISTISCHE MONATZAHLEN :		SÉRIES STATISTIQUES MENSUELLES :
Industrielle Produktion :		Production industrielle :
1. Gesamtindex der industriellen Produktion	57	1. Indice général de la production industrielle
2. Index der bergbaulichen Produktion	58	2. Indice de la production des industries extractives
3. Produktionsindex der verarbeitenden Industrie	58	3. Indice de la production des industries manufacturières
4. Produktionsindex der Textilindustrie	59	4. Indice de la production des industries textiles
5. Produktionsindex der Papier erzeugende Industrie	59	5. Indice de la production des industries du papier et carton
6. Produktionsindex der Leder erzeugenden Industrie	60	6. Indice de la production des industries du cuir
7. Produktionsindex der chemischen Industrie	60	7. Indice de la production des industries chimiques
8. Produktionsindex der metallverarbeitenden Industrie	61	8. Indice de la production des industries transformatrices des métaux
9. Produktionsindex der Nahrungs- und Genußmittelindustrie	61	9. Indice de la production de l'industrie des denrées alimentaires, des boissons et du tabac
10. Steinkohlenförderung	62	10. Production de houille
11. Leistung je Mann und Schicht unter Tage im Steinkohlenbergbau	62	11. Rendement par ouvrier du fond et par poste dans les mines de houille
12. Gesamtbestände an Steinkohle bei den Zechen	63	12. Stocks totaux de houille aux mines
13. Erzeugung von Steinkohlenkoks	63	13. Production de coke de four
14. Nettoerzeugung von Elektrizität	64	14. Production nette d'électricité
15. Verarbeitung von Rohöl	64	15. Pétrole brut mis en œuvre
16. Erzeugung von Kokerei- und Gaswerkgas	65	16. Production de gaz de cokerie et de gaz d'usine
17. Förderung von Eisenerz (Roherz)	65	17. Extraction brute de minerai de fer
18. Rohstahlerzeugung	66	18. Production d'acier brut
19. Erzeugung von Roheisen	66	19. Production de fonte brute
20. Erzeugung von Wollgarnen	67	20. Production de filés de laine
21. Erzeugung von Baumwollgarnen	67	21. Production de filés de coton
22. Reyonerzeugung	68	22. Production de rayonne
23. Erzeugung von Zellwolle	68	23. Production de fibranne
24. Erzeugung von Schwefelsäure	69	24. Production d'acide sulfurique
25. Erzeugung von Ätznatron und Natronlauge	69	25. Production de soude caustique
26. Erzeugung von Syntheseammoniak	70	26. Production d'ammoniaque
27. Erzeugung von Stickstoffdüngemitteln	70	27. Production d'engrais azotés
28. Erzeugung von Superphosphaten	71	28. Production de super-phosphate simple
29. Aluminiumerzeugung	71	29. Production d'aluminium
30. Erzeugung von Zement.	72	30. Production de ciment
31. Erzeugung von Mauerziegeln	72	31. Production de briques de construction
32. Produktion von Personen- und Kombinationskraftwagen	73	32. Production de voitures particulières et commerciales
33. Produktion von Nutzfahrzeugen	73	33. Production de véhicules utilitaires
34. Erteilte Baugenehmigungen	74	34. Autorisations de bâtir accordées
Landwirtschaftliche Produktion :		Production agricole :
35. Erzeugung von Rindfleisch	75	35. Production de viande de bœuf
36. Erzeugung von Kalbfleisch	75	36. Production de viande de veau
37. Erzeugung von Schweinefleisch	76	37. Production de viande de porc
38. Milcherzeugung	76	38. Production de lait
Binnenhandel und Verkehr :		Commerce intérieur et transports:
39. Index der Einzelhandelsumsätze	77	39. Indice du chiffre d'affaires du commerce de détail
40. Eisenbahngüterverkehr	78	40. Trafic ferroviaire marchandises
41. Binnenschifffahrt	78	41. Trafic fluvial
Beschäftigung, Arbeitslosigkeit, Löhne :		Emploi, chômage, salaires:
42. Index der beschäftigten Arbeiter in der Industrie	79	42. Indice des effectifs ouvriers dans l'industrie
43. Index der beschäftigten Arbeiter im Baugewerbe	79	43. Indice des effectifs ouvriers dans la construction
44. Index der geleisteten Arbeiterstunden in der Industrie	80	44. Indice des heures-ouvriers dans l'industrie
45. Arbeitsstunden in der verarbeitenden Industrie	80	45. Heures de travail dans les industries manufacturières
46. Index der Arbeitslosenzahl	81	46. Indice du nombre de chômeurs
47. Stellenangebote insgesamt	81	47. Total des offres d'emplois
48. Anzahl der männlichen Arbeitslosen	82	48. Nombre de chômeurs complets — Hommes
49. Anzahl der weiblichen Arbeitslosen	82	49. Nombre de chômeurs complets — Femmes
50. Index der Bruttostundenlöhne in der Industrie	83	50. Indice des salaires horaires bruts dans l'industrie
Preise :		Prix :
51. Index der Verbraucherpreise : Gesamtindex	84	51. Indice des prix à la consommation : indice général
52. Index der Verbraucherpreise : Nahrungs- und Genußmittel	85	52. Indice des prix à la consommation : alimentation, boissons, tabac

INHALTSVERZEICHNIS (Fortsetzung)	Seite Page	TABLE DES MATIÈRES (Suite)
53. Index der Verbraucherpreise : Bekleidung	85	53. Indice des prix à la consommation : habillement
54. Index der Verbraucherpreise :Wohnung	86	54. Indice des prix à la consommation : loyers
55. Index der Verbraucherpreise : Heizung und Beleuchtung	86	55. Indice des prix à la consommation : chauffage et éclairage
56. Index der Großhandelspreise : Gesamtindex	87	56. Indice des prix de gros : indice général
57. Index der Großhandelspreise : Erzeugnisse landwirt- schaftlichen Ursprungs	87	57. Indice des prix de gros des produits d'origine agricole
58. Index der Großhandelspreise : Industrieerzeugnisse	88	58. Indice des prix de gros des produits industriels
59. Index der Großhandelspreise : Brennstoffe und Energie	88	59. Indice des prix de gros des carburants et de l'énergie
60. Index der Großhandelspreise : Baumaterialien	89	60. Indice des prix de gros des matériaux de construction
61. Index der Erzeugerpreise landwirtschaftlicher Produkte : Gesamtindex	89	61. Indice des prix agricoles à la production : indice général
62. Index der Erzeugerpreise landwirtschaftlicher Produkte : Produkte pflanzlichen Ursprungs	90	62. Indice des prix agricoles à la production : produits d'ori- gine végétale
63. Index der Erzeugerpreise landwirtschaftlicher Produkte : Produkte tierischen Ursprungs	90	63. Indice des prix agricoles à la production : produits d'ori- gine animale
Außenhandel :		Commerce extérieur :
64. Gesamteinfuhr der EWG-Mitgliedstaaten, des Vereinig- ten Königreiches und der Vereinigten Staaten	91	64. Importations totales des Pays membres de la CEE, du Royaume-Uni et des États-Unis
65. Gesamtausfuhr der EWG-Mitgliedstaaten des Vereinig- ten Königreiches und der Vereinigten Staaten	91	65. Exportations totales des Pays membres de la CEE, du Royaume-Uni et des États-Unis
66. Einfuhr der Gemeinschaft insgesamt aus den wichtigsten dritten Ländern	92	66. Importations de la Communauté (total) en provenance des principaux pays tiers
67. Ausfuhr der Gemeinschaft insgesamt nach den wichtig- sten dritten Ländern	92	67. Exportations de la Communauté (total) vers les princi- paux pays tiers
68. Einfuhr aus den EWG-Mitgliedstaaten	93	68. Importations en provenance des Pays membres de la CEE
69. Ausfuhr nach den EWG-Mitgliedstaaten	94	69. Exportations vers les Pays membres de la CEE
70. Einfuhr aus den Nicht-Mitgliedsländern der EWG	95	70. Importations en provenance des Pays non-membres de la CEE
71. Ausfuhr nach den Nicht-Mitgliedsländern der EWG	95	71. Exportations vers les Pays non-membres de la CEE
72. Einfuhr aus den assoziierten überseeischen Departements, Ländern und Hoheitsgebieten der EWG	96	72. Importations en provenance des Associés d'Outre-Mer de la CEE (PTOM et DOM)
73. Ausfuhr nach den assoziierten überseeischen Departements, Ländern und Hoheitsgebieten der EWG	96	73. Exportations vers les Associés d'Outre-Mer de la CEE (PTOM et DOM)
74. Einfuhr aus der Europäischen Freihandelsvereinigung	97	74. Importations en provenance de l'Association Européenne de Libre Echange
75. Ausfuhr nach der Europäischen Freihandelsvereinigung	97	75. Exportations vers l'Association Européenne de Libre Echange
76. Einfuhr aus den Vereinigten Staaten	98	76. Importations en provenance des États-Unis
77. Ausfuhr nach den Vereinigten Staaten	98	77. Exportations vers les États-Unis
78. Index des Einfuhrvolumens	99	78. Indice du volume des importations
79. Index des Ausfuhrvolumens	99	79. Indice du volume des exportations
80. Index der Einfuhrdurchschnittswerte	100	80. Indice de la valeur moyenne des importations
81. Index der Ausfuhrdurchschnittswerte	100	81. Indice de la valeur moyenne des exportations
82. Index der « terms of trade »	101	82. Indice des termes de l'échange
83. Verhältnis der Volumenindizes	101	83. Rapport des indices de volume
84. Gemeinschaft : Indices der Einfuhr	102	84. Communauté : indices des importations
85. Gemeinschaft : Indices des Ausfuhr und der « terms of trade »	102	85. Communauté : indices des exportations et des termes de l'échange
Öffentliche Finanzen, Geld- und Kreditwesen :		Finances publiques, monnaie et crédit :
86. Steuereinnahmen des Staates	103	86. Recettes fiscales de l'État
87. Aufkommen aus Lohnsteuer (Quellenbesteuerung)	104	87. Impôts sur les salaires retenus à la source
88. Aufkommen aus Umsatzsteuer	104	88. Impôts sur le chiffre d'affaires
89. Staatsverschuldung insgesamt	105	89. Dette publique totale
90. Inländische und ausländische Staatverschuldung	105	90. Dettes publiques intérieure et extérieure
91. Bilanzen der Zentralbanken in nationalen Währungen	106	91. Bilans des banques centrales en monnaie nationale
92. Bilanzen der Zentralbanken in % der Gesamtsumme	106	92. Bilans des banques centrales en % du total
93. Diskontsatz der Zentralbanken	107	93. Taux d'escompte des banques centrales
94. Brutto-Reserven der Zentralbanken	107	94. Réserves brutes des banques centrales
95. Geldversorgung	108	95. Disponibilités monétaires
96. Umlaufendes Bargeld	109	96. Monnaie fiduciaire
97. Buchgeld	109	97. Monnaie scripturale
98. Prozentualer Anteil des Buchgeldes am gesamten Geld- volumen	110	98. Rapport entre la monnaie scripturale et les disponibilités monétaires
99. Durchschnittlicher Inlands-Wechselkurs	110	99. Taux de change intérieur moyen
100. Bestand an Spareinlagen	111	100. Situation des dépôts d'épargne
101. Kurzfristige Kredite an Wirtschaft und Private	111	101. Crédit à court terme aux entreprises et particuliers
102. Emission von Wertpapieren : insgesamt	112	102. Émissions de valeurs mobilières : total
103. Emission von Aktien	112	103. Émissions d'actions
104. Emission von Schuldverschreibungen des privaten Sektors	113	104. Émissions d'obligations du secteur privé
105. Emission von Anleihen der öffentlichen Hand	113	105. Émissions d'emprunts du secteur public
106. Index der Aktienkurse	114	106. Indice du cours des actions
107. Rendite der Aktien	114	107. Rendement des actions
108. Kapitalmarktsätze	115	108. Taux des marchés financiers
109. Tagesgeldsätze	115	109. Taux de l'argent au jour le jour

STATISTISCHER SONDERBERICHT

NOTE STATISTIQUE

BEITRÄGE DER WIRTSCHAFTSBEREICHE ZUM INLANDSPRODUKT IN DEN EWG - LÄNDERN 1950 - 1960

LA CONTRIBUTION DES DIFFÉRENTES BRANCHES D'ACTIVITÉ AU PRODUIT INTÉRIEUR DANS LES PAYS DE LA CEE 1950 - 1960

Das Statistische Amt der Europäischen Gemeinschaften hat in den folgenden Tabellen eine Anzahl von statistischen Angaben über die Beiträge der einzelnen Wirtschaftsbereiche zum Inlandsprodukt in den sechs Ländern der EWG zusammengestellt. Soweit verfügbar werden diese Angaben, die von jedem Land im Rahmen seiner Volkswirtschaftlichen Gesamtrechnung berechnet werden, für alle Jahre des Zeitraums 1950-1960 gegeben.

Der Beitrag eines Wirtschaftsbereiches zum Inlandsprodukt — oft als Wertschöpfung bezeichnet — wird allgemein berechnet, indem man von dem gesamten Produktionswert des betreffenden Bereiches den Wert der Waren und Dienstleistungen abzieht, die im Produktionsprozeß verbraucht werden (Vorleistungen). Dieser Beitrag drückt daher besser als irgendeine andere Größe (Umsatz, Zahl der Beschäftigten) den Anteil eines Bereiches an dem Produktionsergebnis einer Volkswirtschaft aus.

Jeder Wirtschaftsbereich setzt bei seiner Produktionstätigkeit außer den Vorleistungen eine Anzahl von Produktionsanlagen ein (Gebäude, Maschinen, Fahrzeuge usw.), die dadurch eine gewisse Wertminderung erfahren. Diese Wertminderung des Anlagevermögens wird durch den Betrag der Abschreibungen gemessen. Der Beitrag eines Wirtschaftsbereiches vor Abzug der Abschreibungen entspricht dem Anteil dieses Bereiches am *Bruttoinlandsprodukt*; werden die auf diesen Bereich entfallenden Abschreibungen abgezogen, so erhält man seinen Beitrag zum *Nettoinlandsprodukt*.

Der Beitrag eines Wirtschaftsbereiches zum Inlandsprodukt kann entweder zu *Marktpreisen* oder zu *Faktorkosten* berechnet werden. Im ersten Fall sind die indirekten Steuern, mit denen die Produktion des Bereiches belastet ist, nicht abgezogen, und die Sub-

L'Office Statistique des Communautés Européennes a réuni dans les tableaux ci-après, un ensemble de données statistiques sur la contribution des différentes branches d'activité économique au produit intérieur dans les six pays de la CEE. Ces données, qui sont établies par chaque pays dans le cadre de ses travaux de comptabilité nationale, sont fournies ici pour une série d'années couvrant dans toute la mesure du possible la période 1950-1960.

La contribution d'une branche d'activité au produit intérieur — souvent désignée par le terme de « valeur ajoutée » — est obtenue en règle générale en déduisant de la valeur totale de la production de la branche la valeur des biens et services consommés dans le processus de production (consommation intermédiaire). Elle exprime ainsi, mieux que toute autre donnée (chiffre d'affaires, main-d'œuvre occupée), la part d'une branche dans l'activité productrice d'une économie.

En plus des biens et services intermédiaires qu'elle consomme, chaque branche d'activité emploie pour exercer son activité productrice un ensemble de biens de capital fixe (bâtiments, machines, matériel de transport, etc.) qui subissent ainsi une certaine dépréciation. Une évaluation de cette dépréciation du capital fixe est fournie par le chiffre des amortissements. La contribution d'une branche d'activité avant déduction des amortissements montre l'apport de la branche au *produit intérieur brut*. En déduisant le montant des amortissements afférents à la branche, on obtient la contribution de celle-ci au *produit intérieur net*.

La contribution d'une branche d'activité au produit intérieur peut être calculée soit *aux prix du marché*, soit *au coût des facteurs*. Dans le premier calcul, les impôts indirects sur la production de la branche ne sont pas déduits et les subventions n'y sont pas ajoutées.

ventionen sind nicht hinzugefügt. Dagegen schließt der Beitrag zum Inlandsprodukt zu Faktorkosten die indirekten Steuern aus und bezieht die Subventionen ein. Er umfaßt somit, die Summe der in dem Bereich entstandenen Erwerbs- und Vermögenseinkommen (Einkommen aus unselbständiger Arbeit, Kapitalzinsen, Nettomieten und -pachten, Betriebsgewinn) sowie — bei der Bruttorechnung — auch die Abschreibungen.

Auf Grund dieser zweifachen Unterscheidung ergeben sich vier verschieden definierte Größen, die miteinander wie folgt verbunden sind :

- 1) Beitrag zum Bruttoinlandsprodukt zu Marktpreisen
- 2) Beitrag zum Nettoinlandsprodukt zu Marktpreisen = 1) — Abschreibungen
- 3) Beitrag zum Bruttoinlandsprodukt zu Faktorkosten = 1) — indirekte Steuern + Subventionen
- 4) Beitrag zum Nettoinlandsprodukt zu Faktorkosten = 1) — Abschreibungen — indirekte Steuern + Subventionen

Die vorhandenen Berechnungen und Schätzungen erlauben noch nicht, nach der gleichen Definition eine genügend tiefe Bereichsgliederung der Inlandsprodukte für alle EWG-Ländern zu geben *a)*. Nur die Volkswirtschaftliche Gesamtrechnung der Niederlande gibt detaillierte Zahlen für alle vier oben aufgeführten Größenabgrenzungen. Für Deutschland (B.R.) und Frankreich ist eine mehr ins Einzelne gehende Aufgliederung nach Wirtschaftsbereichen nur für das Bruttoinlandsprodukt zu Marktpreisen vorhanden; für Deutschland gibt es außerdem Zahlen nach den übrigen Definitionen, jedoch nur in einer sehr viel mehr zusammengefaßten Bereichsgliederung. Für die anderen drei Länder beziehen sich die verfügbaren Angaben auf die Beiträge der Wirtschaftsbereiche zum Bruttoinlandsprodukt zu Faktorkosten bzw. für Italien auch auf die Beiträge zum Nettoinlandsprodukt zu Faktorkosten.

Eine Übersicht über die in diesem Sonderbericht enthaltenen Tabellen enthält die nachstehende Aufstellung. Für jedes Land wird außer den Tabellen mit absoluten Werten eine Tabelle gegeben, in der die Beiträge der einzelnen Wirtschaftsbereiche in v.H. des Bruttoinlandsprodukts ausgedrückt sind (Tabelle B).

a) Eine Aufgliederung des Bruttoinlandsprodukts zu Faktorkosten nach großen Wirtschaftsbereichen für die EWG-Länder ist der Tabelle II der « Statistischen Angaben zur Volkswirtschaftlichen Gesamtrechnung für die sechs Länder der Gemeinschaft 1950-1960 », Allgemeines Statistisches Bulletin, No. 12/1961 zu entnehmen.

En revanche, la contribution au produit intérieur au coût des facteurs exclut les impôts indirects et inclut le montant des subventions. Elle comprend ainsi l'ensemble des revenus du travail et du capital (rémunération des salariés, intérêts sur le capital, loyers, profits de l'entreprise) ainsi que, dans le cas de la contribution au produit intérieur brut, les amortissements.

En partant de la double distinction qui vient d'être faite, on obtient quatre grandeurs différentes liées entre elles de la façon suivante :

- 1) la contribution au produit intérieur brut au prix du marché
- 2) la contribution au produit intérieur net au prix du marché = 1) — amortissements
- 3) la contribution au produit intérieur brut au coût des facteurs = 1) — impôts indirects + subventions
- 4) la contribution au produit intérieur net au coût des facteurs = 1) — amortissements — impôts indirects + subventions

Les calculs et estimations auxquels procèdent les pays de la CEE ne permettent pas encore de fournir selon un même concept une décomposition suffisamment ventilée du produit intérieur *a)*. Seule la comptabilité nationale des Pays-Bas donne des chiffres détaillés pour les quatre grandeurs distinguées ci-dessus. Pour l'Allemagne (R.F.) et la France, une ventilation quelque peu poussée par branche d'activité n'est disponible que pour le produit intérieur brut aux prix du marché; pour l'Allemagne, on dispose en outre de chiffres calculés selon les autres définitions, mais dans une classification beaucoup plus sommaire. Pour les trois autres pays, les chiffres dont on dispose sont ceux de la contribution au produit intérieur brut au coût des facteurs, et, en outre, pour l'Italie de la contribution au produit intérieur net au coût des facteurs.

Un aperçu des tableaux contenus dans la présente note est donné ci-après. Pour chaque pays il a été fourni, outre le(s) tableau(x) en valeur absolue, un tableau où les contributions des différentes branches d'activité sont exprimées en pourcentage du produit intérieur brut (tableau B).

a) Une ventilation sommaire du produit intérieur brut au coût des facteurs par branche d'activité dans les pays de la CEE est fournie dans le Tableau II des « Statistiques de Comptabilité Nationale pour les six pays de la Communauté 1950-1960 », Bulletin Général de Statistiques 1961 n° 12.

ÜBERSICHT ÜBER DIE TABELLEN

APERÇU DES TABLEAUX

LAND	Beitrag zum Bruttoinlandsprodukt zu Marktpreisen	Beitrag zum Nettoinlandsprodukt zu Marktpreisen	Beitrag zum Bruttoinlandsprodukt zu Faktorkosten	Beitrag zum Nettoinlandsprodukt zu Faktorkosten
PAYS	Contribution au produit intérieur brut aux prix du marché	Contribution au produit intérieur net aux prix du marché	Contribution au produit intérieur brut au coût des facteurs	Contribution au produit intérieur net au coût des facteurs
DEUTSCHLAND (B.R.)	1 A 1 B (%)	2	3	4
FRANCE	5 A 5 B (%)	—	—	—
ITALIA	—	—	6 A 6 B (%)	7
NEDERLAND	8 A 8 B (%)	9	10	11
BELGIQUE/BELGIË	—	—	12 A 12 B (%)	—
LUXEMBOURG	—	—	13 A 13 B (%)	—

Es ist hervorzuheben, daß es der Hauptzweck der vorliegenden Arbeit ist, für jedes der sechs Länder eine möglichst tief gegliederte Zahlendokumentation zu geben; sie kann jedoch nicht für sich in Anspruch nehmen, dabei eine vollkommene Vergleichbarkeit der Zahlen für die einzelnen Länder erreicht zu haben. Selbst wenn man die Unterschiede in Art, Menge und Qualität der von den Ländern benutzten statistischen Grundzahlen außer Acht läßt, bleiben zwei Quellen für Abweichungen übrig, welche die Vergleichbarkeit der Resultate beeinträchtigen: *die Darstellungseinheit und die Bereichsgliederung.*

Die Darstellungseinheit, die von den Ländern für die Einteilung in Wirtschaftsbereiche zugrunde gelegt wird, ist nicht überall die gleiche: während einige Länder von fachlich und örtlich abgegrenzten Unternehmensteilen oder « örtlichen Einheiten » ausgehen, bildet in anderen Ländern das Unternehmen die kleinste Zelle bei der Berechnung des Beitrages eines Wirtschaftsbereiches zum Inlandsprodukt. Im ersten Falle

Il convient de préciser que le présent travail vise en premier lieu à fournir une documentation chiffrée aussi détaillée que possible pour chacun des six pays; il ne peut prétendre avoir réalisé une comparabilité parfaite entre les chiffres des divers pays. Même si l'on fait abstraction des différences dans la nature, la quantité et la qualité des données statistiques de base utilisées par les pays, il demeure entre ceux-ci deux sources de divergences qui affectent la comparabilité des résultats, à savoir: *l'unité statistique de base et la classification des branches.*

L'unité de production dont partent les pays pour opérer le classement par branche d'activité n'est pas partout la même; dans certains pays c'est l'unité technique ou l'établissement, dans d'autres pays c'est l'entreprise qui constitue la cellule élémentaire à partir de laquelle est établie la contribution d'une branche d'activité au produit intérieur. Dans le premier cas, une entreprise dont la production relève de deux

wird ein Unternehmen, dessen Produktion auf zwei verschiedene Wirtschaftsbereiche entfällt, in zwei Einheiten zerlegt und jede Einheit dem betreffenden Wirtschaftsbereich zugeordnet. Im zweiten Falle wird das ganze Unternehmen einem einzigen Wirtschaftsbereich zugeteilt, wobei dieser nach der hauptsächlichsten Produktionstätigkeit des Unternehmens bestimmt wird.

Der Mangel an Übereinstimmung beruht jedoch auch auf Unterschieden zwischen den von den Ländern benutzten Bereichsgliederungen. Diese sind zwar durchweg an einer gemeinsamen Nomenklatur orientiert, nämlich an der « Classification internationale type, par industrie, de toutes les branches d'activité économique » (CITI) der Vereinten Nationen. Trotzdem gibt es bei jeder nationalen Bereichsgliederung in dieser oder jener Hinsicht Abweichungen von dieser Standardklassifikation; diese erstrecken sich nicht nur auf die Umgruppierung oder tiefere Aufgliederung einiger Bereiche, sondern auch darauf, daß sich bestimmte Produktionstätigkeiten nicht in allen Ländern im gleichen Bereich befinden.

In den nachstehenden Tabellen wird die Aufteilung des Inlandsprodukts nach Wirtschaftsbereichen grundsätzlich in der Bereichsgliederung gegeben, die von den Ländern in ihren Veröffentlichungen von Angaben der Volkswirtschaftlichen Gesamtrechnung benutzt wird. Eine Ausnahme bildet Frankreich; hier sind die Originalangaben, die nach der Nomenklatur der 65 Zweige (Produktgruppen) des « Service des Études Économiques et Financières » berechnet sind, von diesem nach der CITI-Gliederung umgruppiert worden.

Zur Terminologie ist zu sagen, daß die von den einzelnen Ländern verwendeten Bezeichnungen der Wirtschaftsbereiche in denjenigen Tabellen beibehalten worden sind, die in der Originalsprache erscheinen. Die Übersetzungen sind soweit miteinander in Einklang gebracht worden, wie dies unter Berücksichtigung des Inhalts der Bereiche gerechtfertigt erschien. Um den Leser über diesen Inhalt zu informieren, wird im Anhang für jedes Land eine Übersicht gegeben, die annäherungsweise den Zusammenhang zwischen der verwendeten Bereichsgliederung und dem Systematischen Verzeichnis der Industrien in den Europäischen Gemeinschaften (NICE) *a*) sowie der Internationalen Klassifikation der Wirtschaftszweige (CITI) *b*) aufzeigt.

- a*) Systematisches Verzeichnis der Industrien in den Europäischen Gemeinschaften, NICE, Heft 1961-2 der Reihe « Zahlen zur Industrielwirtschaft », Statistisches Amt der Europäischen Gemeinschaften, Brüssel, August 1961.
- b*) Classification internationale type, par industrie, de toutes les branches d'activité économique, Études statistiques, série M, No. 4, Rev. 1, Nations-Unies, New-York 1958.

branches d'activité différentes sera scindée en deux unités, chaque unité étant classée dans la branche correspondante. Dans le deuxième cas, l'entreprise toute entière est affectée à une seule branche d'activité, celle-ci étant déterminée selon le critère de l'activité principale.

Le manque d'homogénéité résulte également des différences entre les classifications des branches d'activité utilisées par les pays. Il est vrai que celles-ci s'inspirent toutes, dans une assez large mesure, d'une nomenclature commune, à savoir la « Classification internationale type par industrie de toutes les branches d'activité économique » (CITI) des Nations Unies. Mais il apparaît également que chaque classification nationale se différencie sur certains points de cette classification-type; non seulement certaines branches font l'objet d'un regroupement ou d'une ventilation plus poussée, mais en outre, certaines activités ne se retrouvent pas dans tous les pays sous la même rubrique.

Dans les tableaux ci-après, la décomposition du produit intérieur par branche d'activité est donnée pour la plupart des pays selon les classifications utilisées dans les publications de comptabilité nationale. Pour la France toutefois, les données originales établies selon la nomenclature en 65 branches (groupes de produits) du Service des Études Économiques et Financières ont été regroupées par celui-ci suivant la nomenclature CITI.

En ce qui concerne la terminologie employée, les appellations des branches d'activité utilisées par chaque pays ont été maintenues dans les tableaux pour autant qu'il s'agissait de la langue originale. Les traductions ont été harmonisées dans la mesure où le contenu des rubriques pouvait justifier une même appellation. Afin d'éclairer le lecteur sur ce contenu, la correspondance approximative des classifications utilisées dans les tableaux avec la Nomenclature des industries établies dans les Communautés Européennes (NICE) *a*) et avec la Classification internationale type, par industrie, de toutes les branches d'activité économique (CITI) *b*) a été fournie en annexe.

- a*) Nomenclature des Industries établies dans les Communautés Européennes, NICE, Bulletin 1961, n° 2 des « Statistiques Industrielles », Office statistique des Communautés Européennes, Bruxelles, août 1961.
- b*) Classification internationale type, par industrie, de toutes les branches d'activité économique, Études Statistiques, série M, n° 4, Rev. 1, Nations-Unies, New-York 1958.

Schließlich ist zu bemerken, daß alle in den nachstehenden Tabellen veröffentlichten Angaben in jeweiligen Preisen des betreffenden Jahres ausgedrückt sind.

Die folgenden Dienststellen bzw. Institute haben die Zahlen veröffentlicht oder direkt dem Statistischen Amt der Europäischen Gemeinschaften mitgeteilt :

- Deutschland (B.R.) : Statistisches Bundesamt, Wiesbaden
- Frankreich : Service des Études Économiques et Financières, Ministère des Finances, Paris
- Italien : Istituto Centrale di Statistica, Roma
- Niederlande : Centraal Bureau voor de Statistiek, 's-Gravenhage
- Belgien : Département d'Économie Appliquée de l'Université Libre de Bruxelles
- Luxemburg : Service d'Études et de Documentation Économique du Ministère des Affaires Économiques, Luxembourg.

Notons enfin que toutes les données publiées dans les tableaux ci-après sont des valeurs aux prix courants de l'année mentionnée.

Les chiffres ont été publiés ou fournis directement à l'Office Statistique des Communautés Européennes par les Instituts ou Services ci-après :

- Allemagne (R.F.) : Statistisches Bundesamt, Wiesbaden
- France : Service des Études Économiques et Financières, Ministère des Finances, Paris
- Italie : Istituto Centrale di Statistica, Roma
- Pays-Bas : Centraal Bureau voor de Statistiek, 's-Gravenhage
- Belgique : Département d'Économie Appliquée de l'Université Libre de Bruxelles
- Luxembourg : Service d'Études et de Documentation Économique du Ministère des Affaires Économiques, Luxembourg.

ANTEILE AUSGEWÄHLTER WIRTSCHAFTSBEREICHE AN DER GESAMTEN WARENPRODUKTION 1950-1960 (a)

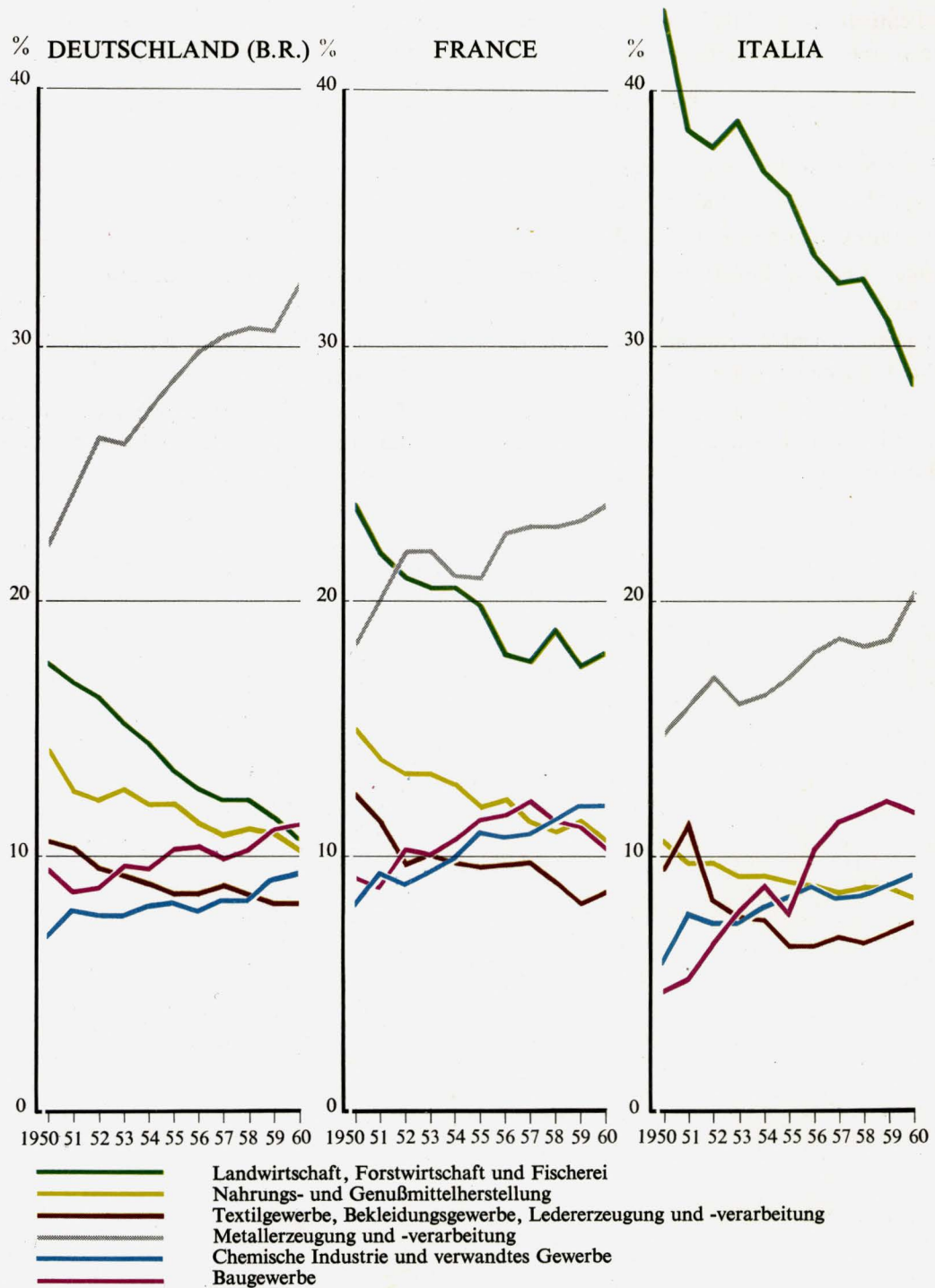

a) Die Schaubilder zeigen die Entwicklung der Struktur in jeweiligen Preisen der Warenproduktion (im Bereich von Landwirtschaft, Industrie und Bauwesen) in den einzelnen Ländern. Die Prozentsätze sind aus den entsprechenden Werten der Beiträge der Wirtschaftsbereiche zum Bruttoinlandsprodukt berechnet worden (Bruttoinlandsprodukt zu Marktpreisen für Deutschland (B.R.), Frankreich und die Niederlande; Bruttoinlandsprodukt zu Faktorkosten für Italien, Belgien und Luxemburg). Wegen dieses Unterschiedes sowie auf Grund von Unterschieden in der Abgrenzung der Bereiche sind diese Prozentsätze zwischen den Ländern nur beschränkt vergleichbar.

PART DE QUELQUES BRANCHES D'ACTIVITÉ DANS LA PRODUCTION TOTALE DES BIENS 1950-1960 (a)

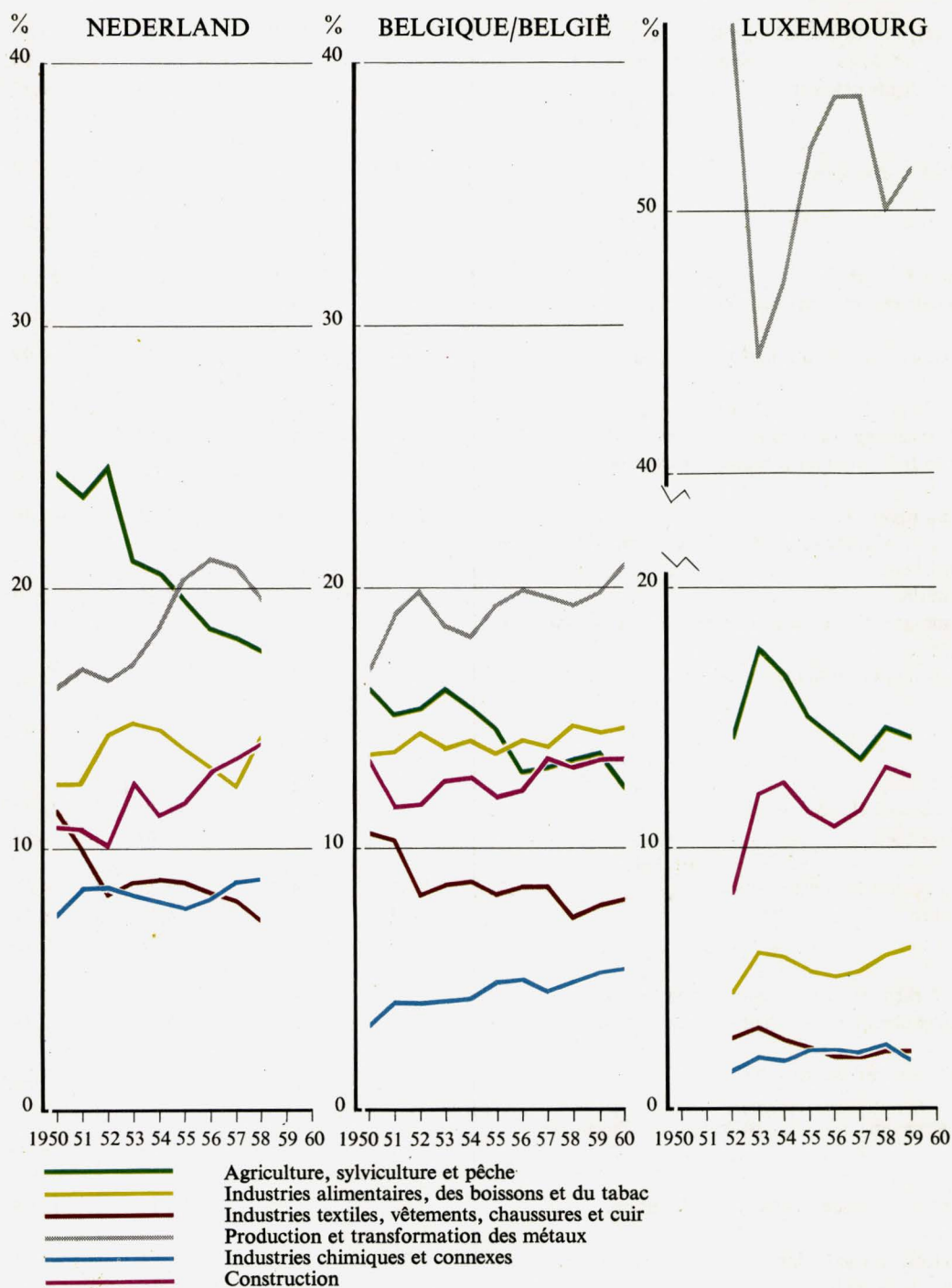

a) Les graphiques montrent l'évolution de la structure à prix courants de la production des biens (agriculture, industrie et construction) à l'intérieur de chaque pays. Les pourcentages sont calculés sur la base des contributions des branches d'activité au produit intérieur brut (produit intérieur brut aux prix du marché pour l'Allemagne (R.F.) la France et les Pays-Bas; produit intérieur brut au coût des facteurs pour l'Italie la Belgique et le Luxembourg). En raison de cette différence, ainsi qu'en raison de différences de nomenclatures, ces pourcentages ne sont pas entièrement comparables de pays à pays.

**Tabelle 1 A. — BEITRÄGE DER WIRTSCHAFTSBEREICHE
ZUM BRUTTOINLANDSPRODUKT ZU MARKTPREISEN**

Mrd DM

Wirtschaftsbereich	1950	1951	1952	1953	1954
1. Landwirtschaft, Forstwirtschaft und Fischerei	10,13	12,22	13,29	13,39	13,73
a) Landwirtschaft (einschl. Gartenbau und Tierzucht)	9,12	11,01	11,93	11,90	12,21
b) Forst- und Jagdwirtschaft	0,92	1,10	1,26	1,37	1,39
c) Fischerei	0,09	0,11	0,10	0,12	0,13
2. Bergbau und Energiewirtschaft	5,40	6,37	7,48	8,58	9,23
a) Bergbau	3,80	4,61	5,31	6,17	6,31
b) Energiewirtschaft	1,60	1,76	2,17	2,41	2,92
3. Verarbeitendes Gewerbe	37,18	48,37	54,47	58,51	63,75
a) Metallherzeugung und -bearbeitung	2,47	3,74	4,66	4,67	5,24
b) Stahl-, Maschinen-, Schiff- und Fahrzeugbau	5,48	7,14	9,32	9,99	11,15
c) Elektrotechnik, Feinmechanik und Optik, Metallwarenge- werbe, Herstellung von Musikinstrumenten, Spielwaren, u.ä.	4,83	6,75	7,65	8,52	9,79
d) Chemische Industrie und verwandtes Gewerbe	3,91	5,64	6,18	6,71	7,58
e) Steine und Erden, keramische und Glasindustrie	2,00	2,64	2,91	3,19	3,59
f) Holzbe- und -verarbeitung, Papierherzeugung und -verarbei- tung, Druckerei	4,28	5,89	6,07	6,25	6,63
g) Textilgewerbe	3,66	4,46	4,60	4,70	4,80
h) Bekleidungsindustrie (einschl. Lederherzeugung und -verarbei- tung)	2,43	3,03	3,13	3,38	3,62
i) Nahrungs- und Genußmittelherstellung	8,12	9,08	9,95	11,10	11,35
4. Baugewerbe	5,43	6,22	7,05	8,41	9,02
5. Handel	13,01	15,35	18,99	19,38	20,71
a) Großhandel und Handelsvermittlung	7,95	9,42	11,59	11,51	12,09
b) Einzelhandel	5,06	5,93	7,40	7,87	8,62
6. Verkehr und Nachrichtenübermittlung	7,07	8,22	9,26	9,61	10,23
a) Eisenbahnen	3,19	3,93	4,29	4,24	4,32
b) Schifffahrt	0,59	0,69	0,85	0,90	0,99
c) Übriger Verkehr (einschl. Spedition und Lagerei)	1,47	1,66	1,96	2,11	2,22
d) Nachrichtenübermittlung (Deutsche Bundespost)	1,82	1,94	2,16	2,36	2,70
7. Banken und Versicherungsgewerbe	2,40	3,13	3,46	3,87	4,47
8. Wohnungsvermietung (einschl. Nutzung von Eigentümerwoh- nungen)	2,85	2,87	3,09	3,38	3,63
9. Staat (einschl. Gemeinden und Sozialversicherung)	7,64	8,78	10,19	11,05	11,85
10. Sonstige Dienstleistungen (ohne staatliche Dienstleistungen) . .	6,06	7,07	8,22	9,27	10,33
a) Erziehung, Wissenschaft und Kultur	0,09	0,12	0,13	0,17	0,18
b) Gesundheitspflege und Hygiene	1,16	1,34	1,51	1,71	1,87
c) Hotels und Gaststätten	1,50	1,71	2,01	2,19	2,41
d) Häusliche Dienste	0,89	1,01	1,12	1,27	1,35
e) Übrige Dienstleistungen	2,42	2,89	3,45	3,93	4,52
11. Bruttoinlandsprodukt zu Marktpreisen	97,17	118,60	135,50	145,45	156,95

**Tableau 1 A — CONTRIBUTIONS DES BRANCHES D'ACTIVITÉ
AU PRODUIT INTÉRIEUR BRUT AUX PRIX DU MARCHÉ**

Mrd DM

1955	1956	1957	1958	1959	1960	Branche d'activité
14,52	14,95	15,59	16,50	16,85	17,45	1. Agriculture, sylviculture et pêche
12,66	13,28	13,71	14,71	15,28	15,95	a) Agriculture
1,73	1,53	1,74	1,64	1,42	1,36	b) Sylviculture et chasse
0,13	0,14	0,14	0,15	0,15	0,14	c) Pêche
9,95	11,33	12,06	12,37	12,58	13,30	2. Industries minières, électricité, gaz et eau
6,63	7,53	8,18	8,10	7,82	8,15	a) Industries minières
3,32	3,80	3,88	4,27	4,76	5,15	b) Électricité, gaz et eau
74,22	81,34	88,46	94,06	102,73	117,75	3. Industries manufacturières
6,76	7,82	7,84	7,52	8,32	10,20	a) Industrie métallurgique de base
12,99	14,62	16,30	17,98	19,33	23,08	b) Construction métallique, construction de machines non électriques, de navires et d'autre matériel de transport
11,68	13,19	14,89	16,30	17,58	20,60	c) Construction électrique, mécanique de précision et optique, fabrication d'outillage et d'articles finis en métaux, d'instruments de musique, de jouets, etc...
8,72	9,23	10,46	11,06	13,25	15,26	d) Industries chimiques et activités connexes
4,17	4,48	4,66	4,91	5,53	6,23	e) Matériaux de construction, céramique et verre (y compris extraction)
7,60	8,56	9,29	10,05	10,85	12,04	f) Bois, meubles, papier, imprimerie et édition
5,33	5,80	6,42	6,36	6,73	7,69	g) Textiles
3,90	4,30	4,82	5,04	5,08	5,74	h) Habillement (y compris le cuir)
13,07	13,34	13,78	14,84	16,06	16,91	i) Denrées alimentaires, boissons et tabacs
11,11	12,24	12,75	13,76	16,19	18,50	4. Construction
23,67	26,27	29,44	31,35	34,16	37,68	5. Commerce
13,78	15,08	16,74	17,56	19,73	21,14	a) Commerce de gros
9,89	11,19	12,70	13,79	14,43	16,54	b) Commerce de détail
11,99	13,13	14,18	15,25	16,71	18,38	6. Transports et communications
4,68	4,92	5,09	5,51	5,91	6,43	a) Chemins de fer
1,48	1,75	2,03	2,03	2,16	2,28	b) Navigation
2,83	3,26	3,69	4,05	4,68	5,32	c) Autres transports (y compris l'expédition et l'entreposage des marchandises)
3,00	3,20	3,37	3,66	3,96	4,35	d) Communications (Deutsche Bundespost)
5,11	5,87	6,59	7,23	8,26	9,50	7. Banques et assurances
3,95	4,55	5,05	5,56	6,16	7,20	8. Propriété de maisons d'habitation
12,98	14,54	16,07	17,39	18,14	20,07	9. État (y compris les communes et la Sécurité Sociale)
11,56	12,84	14,01	15,34	16,64	18,12	10. Autres services (non compris les services assurés par l'État)
0,19	0,22	0,25	0,27	0,29	0,31	a) Éducation, science et culture
2,10	2,33	2,64	3,03	3,36	3,73	b) Santé et hygiène
2,70	3,00	3,34	3,57	3,84	4,03	c) Hôtels et restaurants
1,46	1,54	1,59	1,66	1,75	1,83	d) Services domestiques
5,11	5,75	6,19	6,81	7,40	8,22	e) Services divers
179,06	197,06	214,20	228,81	248,42	277,95	11. Produit intérieur brut aux prix du marché

**Tabelle 1 B — BEITRÄGE DER WIRTSCHAFTSBEREICHE
ZUM BRUTTOINLANDSPRODUKT ZU MARKTPREISEN**

in v.H.

Wirtschaftsbereich	1950	1951	1952	1953	1954
1. Landwirtschaft, Forstwirtschaft und Fischerei	10,4	10,3	9,8	9,2	8,7
a) Landwirtschaft (einschl. Gartenbau und Tierzucht)	9,4	9,3	8,8	8,2	7,7
b) Forst- und Jagdwirtschaft	0,9	0,9	0,9	0,9	0,9
c) Fischerei	0,1	0,1	0,1	0,1	0,1
2. Bergbau und Energiewirtschaft	5,5	5,4	5,5	5,9	5,9
a) Bergbau	3,9	3,9	3,9	4,2	4,0
b) Energiewirtschaft	1,6	1,5	1,6	1,7	1,9
3. Verarbeitendes Gewerbe	38,3	40,8	40,2	40,2	40,6
a) Metallherzeugung und -bearbeitung	2,5	3,1	3,4	3,2	3,4
b) Stahl-, Maschinen-, Schiff- und Fahrzeugbau	5,6	6,0	6,9	6,9	7,1
c) Elektrotechnik, Feinmechanik und Optik, Metallwarenge- werbe, Herstellung von Musikinstrumenten, Spielwaren, u.ä.	5,0	5,7	5,7	5,9	6,2
d) Chemische Industrie und verwandtes Gewerbe	4,0	4,8	4,6	4,6	4,8
e) Steine und Erden, keramische und Glasindustrie	2,1	2,2	2,1	2,2	2,3
f) Holzbe- und -verarbeitung, Papierherzeugung und -verarbei- tung, Druckerei	4,4	5,0	4,5	4,3	4,2
g) Textilgewerbe	3,8	3,8	3,4	3,2	3,1
h) Bekleidungs- und Lederherzeugung und -verarbei- tung)	2,5	2,5	2,3	2,3	2,3
i) Nahrungs- und Genußmittelherstellung	8,4	7,7	7,3	7,6	7,2
4. Baugewerbe	5,6	5,2	5,2	5,8	5,7
5. Handel	13,4	13,0	14,0	13,3	13,2
a) Großhandel und Handelsvermittlung	8,2	8,0	8,5	7,9	7,7
b) Einzelhandel	5,2	5,0	5,5	5,4	5,5
6. Verkehr und Nachrichtenübermittlung	7,3	6,9	6,8	6,6	6,5
a) Eisenbahnen	3,3	3,3	3,2	2,9	2,8
b) Schifffahrt	0,6	0,6	0,6	0,6	0,6
c) Übriger Verkehr (einschl. Spedition und Lagerei)	1,5	1,4	1,4	1,5	1,4
d) Nachrichtenübermittlung (Deutsche Bundespost)	1,9	1,6	1,6	1,6	1,7
7. Banken und Versicherungsgewerbe	2,5	2,6	2,6	2,7	2,9
8. Wohnungsvermietung (einschl. Nutzung von Eigentümerwoh- nungen).	2,9	2,4	2,3	2,3	2,3
9. Staat (einschl. Gemeinden und Sozialversicherung)	7,9	7,4	7,5	7,6	7,6
10. Sonstige Dienstleistungen (ohne staatliche Dienstleistungen) . .	6,2	6,0	6,1	6,4	6,6
a) Erziehung, Wissenschaft und Kultur	0,1	0,1	0,1	0,1	0,1
b) Gesundheitspflege und Hygiene	1,2	1,1	1,1	1,2	1,2
c) Hotels und Gaststätten	1,5	1,4	1,5	1,5	1,5
d) Häusliche Dienste	0,9	0,9	0,8	0,9	0,9
e) Übrige Dienstleistungen	2,5	2,5	2,6	2,7	2,9
11. Bruttoinlandsprodukt zu Marktpreisen	100,0	100,0	100,0	100,0	100,0

**Tableau 1 B — CONTRIBUTIONS DES BRANCHES D'ACTIVITÉ
AU PRODUIT INTÉRIEUR BRUT AUX PRIX DU MARCHÉ**

en %

1955	1956	1957	1958	1959	1960	Branche d'activité
8,1	7,6	7,3	7,2	6,8	6,3	1. Agriculture, sylviculture et pêche
7,1	6,7	6,4	6,4	6,1	5,7	a) Agriculture
0,9	0,8	0,8	0,7	0,6	0,5	b) Sylviculture et chasse
0,1	0,1	0,1	0,1	0,1	0,1	c) Pêche
5,6	5,7	5,6	5,4	5,1	4,8	2. Industries minières, électricité, gaz et eau
3,7	3,8	3,8	3,5	3,2	2,9	a) Industries minières
1,9	1,9	1,8	1,9	1,9	1,9	b) Électricité, gaz et eau
41,5	41,3	41,3	41,1	41,4	42,4	3. Industries manufacturières
3,8	4,0	3,7	3,3	3,4	3,7	a) Industrie métallurgique de base
7,3	7,4	7,6	7,9	7,8	8,3	b) Construction métallique, construction de machines non électriques, de navires et d'autre matériel de transport
6,5	6,7	7,0	7,1	7,1	7,4	c) Construction électrique, mécanique de précision et optique, fabrication d'outillage et d'articles finis en métaux, d'instruments de musique, de jouets, etc...
4,9	4,7	4,9	4,8	5,3	5,5	d) Industries chimiques et activités connexes
2,3	2,3	2,2	2,1	2,2	2,2	e) Matériaux de construction, céramique et verre (y compris extraction)
4,2	4,3	4,3	4,4	4,4	4,3	f) Bois, meubles, papier, imprimerie et édition
3,0	2,9	3,0	2,8	2,7	2,8	g) Textiles
2,2	2,2	2,2	2,2	2,0	2,1	h) Habillement (y compris le cuir)
7,3	6,8	6,4	6,5	6,5	6,1	i) Denrées alimentaires, boissons et tabacs
6,2	6,2	6,0	6,0	6,5	6,6	4. Construction
13,2	13,3	13,7	13,7	13,7	13,6	5. Commerce
7,7	7,6	7,8	7,7	7,9	7,6	a) Commerce de gros
5,5	5,7	5,9	6,0	5,8	6,0	b) Commerce de détail
6,7	6,7	6,6	6,7	6,7	6,6	6. Transports et communications
2,6	2,5	2,4	2,4	2,4	2,3	a) Chemins de fer
0,8	0,9	0,9	0,9	0,8	0,8	b) Navigation
1,6	1,7	1,7	1,8	1,9	1,9	c) Autres transports (y compris l'expédition et l'entreposage des marchandises)
1,7	1,6	1,6	1,6	1,6	1,6	d) Communications (Deutsche Bundespost)
2,8	3,0	3,1	3,2	3,3	3,4	7. Banques et assurances
2,2	2,3	2,4	2,4	2,5	2,6	8. Propriété de maisons d'habitation
7,2	7,4	7,5	7,6	7,3	7,2	9. État (y compris les communes et la Sécurité Sociale)
6,5	6,5	6,5	6,7	6,7	6,5	10. Autres services (non compris les services assurés par l'État)
0,1	0,1	0,1	0,1	0,1	0,1	a) Éducation, science et culture
1,2	1,2	1,2	1,3	1,4	1,3	b) Santé et hygiène
1,5	1,5	1,6	1,6	1,5	1,4	c) Hôtels et restaurants
0,8	0,8	0,7	0,7	0,7	0,7	d) Services domestiques
2,9	2,9	2,9	3,0	3,0	3,0	e) Services divers
100,0	100,0	100,0	100,0	100,0	100,0	11. Produit intérieur brut aux prix du marché

**Tabelle 2 — BEITRÄGE DER WIRTSCHAFTSBEREICHE
ZUM NETTOINLANDSPRODUKT ZU MARKTPREISEN**

Mrd DM

Wirtschaftsbereich	1950	1951	1952	1953	1954
1. Landwirtschaft, Forstwirtschaft und Fischerei	9,53	11,53	12,51	12,58	12,89
2. Bergbau und Energiewirtschaft.	4,19	5,08	5,92	6,98	7,58
3. Verarbeitendes Gewerbe	33,41	43,67	49,34	53,43	58,66
4. Baugewerbe	5,23	5,98	6,74	8,08	8,68
5. Handel	12,09	14,28	17,83	18,23	19,58
6. Verkehr und Nachrichtenübermittlung	5,90	6,83	7,67	8,03	8,67
7. Banken und Versicherungen	2,31	3,01	3,33	3,73	4,31
8. Wohnungsvermietung.	1,48	1,31	1,41	1,69	1,87
9. Staat	7,22	8,28	9,63	10,47	11,24
10. Sonstige Dienstleistungen	5,73	6,71	7,81	8,83	9,89
11. Nettoinlandsprodukt zu Marktpreisen	87,09	106,68	122,19	132,05	143,37

**Tabelle 3 — BEITRÄGE DER WIRTSCHAFTSBEREICHE
ZUM BRUTTOINLANDSPRODUKT ZU FAKTORKOSTEN**

Wirtschaftsbereich	1950	1951	1952	1953	1954
1. Landwirtschaft, Forstwirtschaft und Fischerei	9,61	11,60	12,54	12,65	12,96
2. Bergbau und Energiewirtschaft.	4,76	5,56	6,47	7,38	7,92
3. Verarbeitendes Gewerbe	30,01	39,05	43,49	46,55	51,02
4. Baugewerbe	4,95	5,59	6,28	7,51	8,07
5. Handel	11,00	12,48	15,48	15,21	15,98
6. Verkehr und Nachrichtenübermittlung	6,59	7,64	8,62	9,09	9,77
7. Banken und Versicherungen	2,21	2,88	3,14	3,48	4,02
8. Wohnungsvermietung.	2,31	2,31	2,50	2,78	3,01
9. Staat	7,59	8,72	10,12	10,97	11,77
10. Sonstige Dienstleistungen	5,53	6,39	7,39	8,34	9,31
11. Bruttoinlandsprodukt zu Faktorkosten	84,56	102,22	116,03	123,96	133,83

**Tabelle 4 — BEITRÄGE DER WIRTSCHAFTSBEREICHE
ZUM NETTOINLANDSPRODUKT ZU FAKTORKOSTEN**

Wirtschaftsbereich	1950	1951	1952	1953	1954
1. Landwirtschaft, Forstwirtschaft und Fischerei	9,01	10,91	11,76	11,84	12,12
2. Bergbau und Energiewirtschaft.	3,55	4,27	4,91	5,78	6,27
3. Verarbeitendes Gewerbe	26,24	34,35	38,36	41,47	45,93
4. Baugewerbe	4,75	5,35	5,97	7,18	7,73
5. Handel	10,08	11,41	14,32	14,06	14,85
6. Verkehr und Nachrichtenübermittlung	5,42	6,25	7,03	7,51	8,21
7. Banken und Versicherungen	2,12	2,76	3,01	3,34	3,86
8. Wohnungsvermietung.	0,94	0,75	0,82	1,09	1,25
9. Staat	7,17	8,22	9,56	10,39	11,16
10. Sonstige Dienstleistungen	5,20	6,03	6,98	7,90	8,87
11. Nettoinlandsprodukt zu Faktorkosten	74,48	90,30	102,72	110,56	120,25

**Tableau 2 — CONTRIBUTIONS DES BRANCHES D'ACTIVITÉ
AU PRODUIT INTÉRIEUR NET AUX PRIX DU MARCHÉ**

Mrd DM

1955	1956	1957	1958	1959	1960	Branche d'activité
13,60	13,94	14,48	15,25	15,44	15,82	1. Agriculture, sylviculture et pêche
8,24	9,36	9,92	10,09	10,30	10,90	2. Industries minières, électricité, gaz et eau
68,68	75,16	81,62	86,68	95,13	109,27	3. Industries manufacturières
10,71	11,72	12,14	13,02	15,40	17,62	4. Construction
22,48	24,93	27,91	29,63	32,39	35,77	5. Commerce
10,21	11,10	11,91	12,91	14,29	15,73	6. Transports et communications
4,94	5,67	6,37	6,99	8,00	9,22	7. Banques et assurances
2,02	2,49	2,83	3,18	3,55	4,29	8. Propriété de maisons d'habitation
12,32	13,82	15,28	16,54	17,20	19,03	9. État (y compris les communes et la Sécurité sociale)
11,10	12,32	13,42	14,66	15,93	17,34	10. Autres services (non compris les services assurés par l'État)
164,30	180,51	195,88	208,95	227,63	254,99	11. Produit intérieur net aux prix du marché

**Tableau 3 — CONTRIBUTIONS DES BRANCHES D'ACTIVITÉ
AU PRODUIT INTÉRIEUR BRUT AU COUT DES FACTEURS**

1955	1956	1957	1958	1959	1960	Branche d'activité
13,74	14,55	15,42	16,34	16,73	17,31	1. Agriculture, sylviculture et pêche
8,56	10,01	10,64	10,74	10,79	11,38	2. Industries minières, électricité, gaz et eau
59,44	65,28	71,39	76,65	83,39	96,25	3. Industries manufacturières
9,96	10,96	11,40	12,28	14,41	16,49	4. Construction
18,63	20,70	23,42	24,99	26,78	29,82	5. Commerce
11,44	12,58	13,59	14,27	15,60	17,20	6. Transports et communications
4,62	5,29	5,88	6,42	7,34	8,48	7. Banques et assurances
3,33	3,91	4,38	4,87	5,42	6,42	8. Propriété de maisons d'habitation
12,89	14,44	15,96	17,27	18,01	19,93	9. État (y compris les communes et la Sécurité sociale)
10,43	11,57	12,60	13,84	14,99	16,35	10. Autres services (non compris les services assurés par l'État)
153,04	169,29	184,68	197,67	213,46	239,63	11. Produit intérieur brut au coût des facteurs

**Tableau 4 — CONTRIBUTIONS DES BRANCHES D'ACTIVITÉ
AU PRODUIT INTÉRIEUR NET AU COUT DES FACTEURS**

1955	1956	1957	1958	1959	1960	Branche d'activité
12,82	13,54	14,31	15,09	15,32	15,68	1. Agriculture, sylviculture et pêche
6,85	8,04	8,50	8,46	8,51	8,98	2. Industries minières, électricité, gaz et eau
53,90	59,10	64,55	69,27	75,79	87,77	3. Industries manufacturières
9,56	10,44	10,79	11,54	13,62	15,61	4. Construction
17,44	19,36	21,89	23,27	25,01	27,91	5. Commerce
9,66	10,55	11,32	11,93	13,18	14,55	6. Transports et communications
4,45	5,09	5,66	6,18	7,08	8,20	7. Banques et assurances
1,40	1,85	2,16	2,49	2,81	3,51	8. Propriété de maisons d'habitation
12,23	13,72	15,17	16,42	17,07	18,89	9. État (y compris les communes et la Sécurité sociale)
9,97	11,05	12,01	13,16	14,28	15,57	10. Autres services (non compris les services assurés par l'État)
138,28	152,74	166,36	177,81	192,67	216,67	11. Produit intérieur net au coût des facteurs

**Tabelle 5 A — BEITRÄGE DER WIRTSCHAFTSBEREICHE
ZUM BRUTTOINLANDSPRODUKT ZU MARKTPREISEN**

Mrd NFfr

Wirtschaftsbereich	1950	1951	1952	1953	1954
1. Landwirtschaft und Forstwirtschaft (einschl. Weinerzeugung) .	14,75	16,72	18,28	18,20	19,07
2. Bergbau (ohne Gewinnung von Steinen und Erden)	2,15	2,79	3,44	3,30	3,46
3. Verarbeitendes Gewerbe	38,61	49,43	55,22	56,67	58,93
a) Nahrungsmittel, Getränke und Tabak (einschl. Fischerei, ohne Weinerzeugung)	9,23	10,48	11,47	11,72	11,91
b) Textilien, Bekleidung und Schuhe	7,60	8,64	8,40	8,90	9,08
c) Holz, Möbel, Papier, Druckerei und Verlagsgewerbe	3,09	4,32	4,78	4,72	5,09
d) Chemische Industrie und verwandtes Gewerbe	4,95	7,13	7,67	8,21	9,22
e) Steine und Erden, Glas (einschl. Gewinnung)	1,35	1,87	2,25	2,10	2,35
f) Metallherzeugung und -bearbeitung.	11,33	15,52	19,14	19,48	19,56
g) Metallverarbeitendes Gewerbe (einschl. Maschinenbau, Schiff- und Fahrzeugbau, Elektrotechnik)					
h) Sonstiges verarbeitendes Gewerbe	1,06	1,47	1,50	1,54	1,72
4. Elektrizität, Gas und Wasser	1,27	1,59	2,05	2,13	2,32
5. Baugewerbe	5,64	6,68	8,84	8,95	9,90
6. Verkehr und Nachrichtenübermittlung	5,49	6,74	8,51	8,85	9,23
7. Groß- und Einzelhandel a)	12,25	13,97	17,09	18,32	19,43
8. Banken und Versicherungen	1,65	2,28	2,40	3,08	3,35
9. Wohnungsvermietung.	1,58	1,97	2,46	2,77	3,46
10. Gesundheitswesen b)	9,57	11,79	14,86	16,82	18,22
11. Sonstige Dienstleistungen b)					
12. Berichtigung c)	— 0,92	— 1,26	— 1,34	— 1,72	— 1,87
13. Öffentliche Verwaltung b)	8,64	10,88	13,02	13,75	14,63
14. Bruttoinlandsprodukt zu Marktpreisen	100,68	123,58	144,83	151,12	160,13

a) Einschl. Einfuhrabgaben; ohne den größten Teil des interindustriellen Handels, der in den in Frage kommenden Bereichen enthalten ist

b) Die staatlichen Dienstleistungen in den Bereichen des Gesundheits- und Unterrichtswesens sind im Posten 13 enthalten

c) Unterstellen Bankgebühren von Unternehmen, die von den Beiträgen der einzelnen Wirtschaftsbereiche, zu denen die Unternehmen gehören, nicht abgezogen worden sind

**Tableau 5 A — CONTRIBUTIONS DES BRANCHES D'ACTIVITÉ
AU PRODUIT INTÉRIEUR BRUT AU PRIX DU MARCHÉ**

Mrd NFFr

1955	1956	1957	1958	1959	1960	Branche d'activité
19,56	19,33	21,39	26,09	25,57	28,56	1. Agriculture et sylviculture (y compris le vin)
3,67	3,85	4,42	4,99	5,82	6,16	2. Industries extractives (sauf l'extraction de matériaux de construction)
62,26	70,88	79,10	89,08	95,67	104,75	3. Industries manufacturières
11,68	13,29	13,66	14,98	16,48	16,84	a) Denrées alimentaires, boissons et tabac (y compris la pêche, non compris le vin)
9,44	10,48	11,94	12,34	12,00	13,70	b) Textiles, vêtements et chaussures
5,44	6,15	6,94	8,12	9,15	9,96	c) Bois, meubles, papier, imprimerie et édition
10,71	11,55	13,15	15,61	17,32	18,98	d) Industries chimiques et connexes
2,54	2,68	3,07	3,51	3,80	4,02	e) Pierre, argile et verre (y compris extraction)
20,65	4,27	4,76	5,46	6,05	7,51	f) Industries métallurgiques de base
	20,36	23,22	26,27	27,89	30,41	g) Métallurgie de transformation, industries mécaniques et électriques, matériel de transport
1,80	2,10	2,36	2,79	2,98	3,33	h) Industries manufacturières diverses
2,49	2,71	2,94	3,54	4,24	4,58	4. Électricité, gaz et eau
11,23	12,61	14,66	15,67	16,13	16,32	5. Construction
9,81	10,62	11,84	13,71	15,86	16,90	6. Transports et communications
21,46	23,74	26,08	28,12	31,45	35,29	7. Commerce de gros et de détail a)
3,73	3,92	4,72	6,15	6,43	7,15	8. Banques et assurances
3,94	4,58	5,25	5,93	6,90	8,05	9. Propriétés immobilières
20,03	4,69	5,57	6,77	7,79	9,00	10. Services sanitaires b)
	16,86	18,88	21,62	23,69	26,15	11. Autres services b)
— 2,06	— 2,14	— 2,62	— 3,25	— 3,40	— 3,77	12. Ajustement c)
15,14	17,44	19,31	22,26	24,70	26,76	13. Administration publique b)
171,26	189,09	211,54	240,68	260,85	285,91	14. Produit intérieur brut aux prix du marché

a) Comprend les droits et taxes sur importations, ne comprend pas la plupart des commerces interindustriels qui figurent dans les branches correspondantes

b) Les services sanitaires publics et l'enseignement public sont compris sous la rubrique 13

c) Commissions bancaires imputées aux entreprises, qui ne sont pas déduites des contributions des branches d'activité lesquelles sont censées verser ces commissions bancaires

**Tabelle 5 B — BEITRÄGE DER WIRTSCHAFTSBEREICHE
ZUM BRUTTOINLANDSPRODUKT ZU MARKTPREISEN**

in v.H.

Wirtschaftsbereich	1950	1951	1952	1953	1954
1. Landwirtschaft und Forstwirtschaft (einschl. Weinerzeugung)	14,5	13,4	12,5	11,9	11,8
2. Bergbau (ohne Gewinnung von Steinen und Erden)	2,1	2,2	2,3	2,1	2,1
3. Verarbeitendes Gewerbe	38,0	39,6	37,8	37,1	36,4
a) Nahrungsmittel, Getränke und Tabak (einschl. Fischerei, ohne Weinerzeugung)	9,1	8,4	7,9	7,7	7,4
b) Textilien, Bekleidung und Schuhe	7,5	6,9	5,7	5,8	5,6
c) Holz, Möbel, Papier, Druckerei und Verlagsgewerbe	3,0	3,5	3,3	3,1	3,1
d) Chemische Industrie und verwandtes Gewerbe	4,9	5,7	5,2	5,4	5,7
e) Steine und Erden, Glas (einschl. Gewinnung)	1,3	1,5	1,5	1,4	1,4
f) Metallherzeugung und -bearbeitung	11,2	12,4	13,1	12,7	12,1
g) Metallverarbeitendes Gewerbe (einschl. Maschinenbau, Schiff- und Fahrzeugbau, Elektrotechnik)					
h) Sonstiges verarbeitendes Gewerbe	1,0	1,2	1,0	1,0	1,1
4. Elektrizität, Gas und Wasser	1,2	1,3	1,4	1,4	1,4
5. Baugewerbe	5,6	5,3	6,0	5,8	6,1
6. Verkehr und Nachrichtenübermittlung	5,4	5,4	5,8	5,8	5,7
7. Groß- und Einzelhandel a)	12,1	11,2	11,7	12,0	12,0
8. Banken und Versicherungen	1,6	1,8	1,6	2,0	2,1
9. Wohnungsvermietung	1,5	1,6	1,7	1,8	2,1
10. Gesundheitswesen b)	9,4	9,4	10,2	11,0	11,2
11. Sonstige Dienstleistungen b)					
12. Öffentliche Verwaltung b)	8,6	8,8	9,0	9,1	9,1
13. Bruttoinlandsprodukt zu Marktpreisen	100,0	100,0	100,0	100,0	100,0

a) Einschl. Einfuhrabgaben; ohne den größten Teil des interindustriellen Handels, der in den in Frage kommenden Bereichen enthalten ist
b) Die staatlichen Dienstleistungen in den Bereichen des Gesundheits- und des Unterrichtswesens sind im Posten 12 enthalten

**Tableau 5 B — CONTRIBUTIONS DES BRANCHES D'ACTIVITÉ
AU PRODUIT INTÉRIEUR BRUT AUX PRIX DU MARCHÉ**

en %

1955	1956	1957	1958	1959	1960	Branche d'activité
11,3	10,1	10,0	10,7	9,7	9,8	1. Agriculture et sylviculture (y compris le vin)
2,1	2,0	2,1	2,0	2,2	2,1	2. Industries extractives (sauf l'extraction de matériaux de construction)
35,9	37,0	36,9	36,5	36,2	36,2	3. Industries manufacturières
6,7	6,9	6,4	6,1	6,2	5,8	a) Denrées alimentaires, boissons et tabac (y compris la pêche, non compris le vin)
5,4	5,5	5,6	5,1	4,5	4,7	b) Textiles, vêtements et chaussures
3,1	3,1	3,2	3,3	3,5	3,4	c) Bois, meubles, papier, imprimerie et édition
6,2	6,0	6,1	6,4	6,6	6,6	d) Industries chimiques et connexes
1,5	1,4	1,4	1,4	1,4	1,6	e) Pierre, argile et verre (y compris extraction)
	2,2	2,2	2,2	2,3	2,6	f) Industries métallurgiques de base
11,9	10,6	10,8	10,8	10,6	10,5	g) Métallurgie de transformation, industries mécaniques et électriques, matériel de transport
1,0	1,1	1,1	1,1	1,1	1,1	h) Industries manufacturières diverses
1,4	1,4	1,4	1,5	1,6	1,6	4. Électricité, gaz et eau
6,5	6,6	6,8	6,4	6,1	5,6	5. Construction
5,7	5,6	5,5	5,6	6,0	5,8	6. Transports et communications
12,4	12,4	12,2	11,5	11,9	12,2	7. Commerce de gros et de détail a)
2,1	2,0	2,2	2,5	2,4	2,5	8. Banques et assurances
2,3	2,4	2,4	2,4	2,6	2,8	9. Propriétés immobilières
	2,5	2,6	2,8	2,9	3,1	10. Services sanitaires b)
11,5	8,8	8,8	8,9	8,9	9,0	11. Autres services b)
8,8	9,2	9,1	9,2	9,5	9,3	12. Administration publique b)
100,0	100,0	100,0	100,0	100,0	100,0	13. Produit intérieur brut aux prix du marché

a) Comprend les droits et taxes sur importations; ne comprend pas la plupart des commerces interindustriels qui figurent dans les branches correspondantes

b) Les services sanitaires publics et l'enseignement public sont compris sous la rubrique 12

**Tabelle 6 A — BEITRÄGE DER WIRTSCHAFTSBEREICHE
ZUM BRUTTOINLANDSPRODUKT ZU FAKTORKOSTEN**

Mrd Lit.

Wirtschaftsbereich	1950	1951	1952	1953	1954
1. Landwirtschaft, Forstwirtschaft und Fischerei	2 234	2 332	2 352	2 678	2 666
a) Landwirtschaft	2 141	2 226	2 236	2 559	2 544
b) Forstwirtschaft	75	86	94	96	98
c) Fischerei	18	20	22	23	24
2. Bergbau, Gewinnung von Steinen und Erden	84	101	112	116	132
3. Verarbeitendes Gewerbe	2 428	3 114	3 113	3 305	3 503
a) Nahrungsmittel, Getränke und verwandtes Gewerbe	502	539	557	586	610
b) Tabak	42	42	44	46	49
c) Textilien	371	520	377	383	389
d) Bekleidung und Haushalttextilwaren	99	139	111	119	129
e) Leder und Häute	18	20	18	18	17
f) Holz und Möbel	88	114	149	172	167
g) Metallherzeugung und -bearbeitung.	158	262	308	246	276
h) Metallverarbeitendes Gewerbe (einschl. Maschinenbau und Schiff- und Fahrzeugbau, Elektrotechnik)	602	696	749	857	896
i) Baumaterialien und verwandtes Gewerbe	93	106	121	141	150
j) Chemische Industrie	212	325	309	341	400
k) Mineralöl- und Kohleverarbeitung	44	75	86	99	109
l) Gummi	42	60	54	55	59
m) Papier	39	74	55	53	55
n) Druckerei, Verlagswesen und sonstiges verarbeitendes Gewerbe	118	142	175	189	197
4. Baugewerbe	240	306	399	534	632
5. Elektrizität, Gas und Wasser	194	227	265	294	320
6. Verkehr und Nachrichtenübermittlung	479	534	596	665	713
a) Verkehr	396	439	487	533	566
b) Nachrichtenübermittlung	83	95	109	132	147
7. Handel	727	792	869	930	1 011
8. Banken und Versicherungen	251	265	303	321	348
9. Wohnungsvermietung.	180	229	276	311	335
10. Sonstige Dienstleistungen (einschl. freie Berufe)	334	378	412	440	465
11. Private Bereiche insgesamt, unberichtigt.	7 151	8 278	8 697	9 594	10 125
12. Berichtigung a)	— 170	— 170	— 189	— 123	— 155
13. Private Bereiche insgesamt	6 981	8 108	8 508	9 471	9 970
14. Öffentliche Verwaltung	747	820	931	1 025	1 120
15. Bruttoinlandsprodukt zu Faktorkosten	7 728	8 928	9 439	10 496	11 090

a) Enthält alle Subventionen, abzüglich der Kosten für die Dienstleistungen der Banken und Versicherungen, die nicht von dem Wirtschaftsbereich abgezogen sind, der die Leistung empfängt

**Tableau 6 A — CONTRIBUTIONS DES BRANCHES D'ACTIVITÉ
AU PRODUIT INTÉRIEUR BRUT AU COUT DES FACTEURS**

Mrd Lit.

1955	1956	1957	1958	1959	1960	Branche d'activité
2 820	2 736	2 837	3 011	3 033	3 010	1. Agriculture, sylviculture et pêche
2 693	2 603	2 705	2 880	2 900	2 877	a) Agriculture
101	105	106	102	104	105	b) Sylviculture
26	28	26	29	29	28	c) Pêche
154	181	195	184	189	195	2. Industries extractives
3 816	4 064	4 362	4 602	4 987	5 668	3. Industries manufacturières
650	663	678	739	783	802	a) Denrées alimentaires, boissons et analogues
50	52	54	56	58	62	b) Tabac
359	372	427	428	485	557	c) Textiles
118	124	135	145	158	178	d) Vêtement, habillement et matériel textile d'ameublement
16	15	16	18	21	24	e) Cuirs et peaux
177	179	188	199	223	243	f) Bois et meubles
356	407	460	428	427	500	g) Industries métallurgiques de base
979	1 048	1 146	1 255	1 375	1 642	h) Métallurgie de transformation, industries mécaniques et électriques, matériel de transport
177	177	192	202	221	248	i) Matériaux de construction et analogues
477	522	532	561	616	705	j) Industries chimiques
120	136	129	153	167	194	k) Dérivés du pétrole et du charbon
59	57	60	61	62	70	l) Caoutchouc
62	69	82	79	82	91	m) Papier
216	243	263	278	309	352	n) Imprimerie, édition et industries manufacturières diverses
756	837	978	1 072	1 177	1 235	4. Construction
342	361	377	400	438	495	5. Électricité, gaz et eau
799	899	962	1 013	1 075	1 223	6. Transports et communications
640	723	767	784	820	920	a) Transports
159	176	195	229	225	303	b) Communications
1 077	1 191	1 285	1 394	1 492	1 628	7. Commerce
387	433	489	516	551	629	8. Banques et assurances
383	498	613	763	818	913	9. Propriété de maisons d'habitation
508	548	585	628	660	717	10. Services divers (y compris les professions libérales)
11 042	11 748	12 683	13 583	14 420	15 713	11. Total secteur privé avant correction
— 169	— 152	— 193	— 227	— 217	— 223	12. Correction a)
10 873	11 596	12 490	13 356	14 203	15 490	13. Total secteur privé
1 261	1 401	1 512	1 657	1 758	1 911	14. Administration publique
12 134	12 997	14 002	15 013	15 961	17 401	15. Produit intérieur brut au coût des facteurs

a) Comprend toutes les subventions, moins le coût des services des banques et assurances qui n'est pas déduit de la branche d'activité bénéficiaire

**Tabelle 6 B — BEITRÄGE DER WIRTSCHAFTSBEREICHE
ZUM BRUTTOINLANDSPRODUKT ZU FAKTORKOSTEN**

in v.H.

Wirtschaftsbereich	1950	1951	1952	1953	1954
1. Landwirtschaft, Forstwirtschaft und Fischerei	28,2	25,6	24,4	25,2	23,7
a) Landwirtschaft	27,0	24,4	23,2	24,1	22,6
b) Forstwirtschaft	1,0	1,0	1,0	0,9	0,9
c) Fischerei	0,2	0,2	0,2	0,2	0,2
2. Bergbau, Gewinnung von Steinen und Erden	1,1	1,1	1,2	1,1	1,2
3. Verarbeitendes Gewerbe	30,7	34,2	32,2	31,1	31,1
a) Nahrungsmittel, Getränke und verwandtes Gewerbe	6,3	5,9	5,8	5,5	5,4
b) Tabak	0,5	0,5	0,5	0,4	0,4
c) Textilien	4,7	5,7	3,9	3,6	3,5
d) Bekleidung und Haushalttextilwaren	1,3	1,5	1,1	1,1	1,1
e) Leder und Häute	0,2	0,2	0,2	0,2	0,2
f) Holz und Möbel	1,1	1,2	1,5	1,6	1,5
g) Metallerzeugung und -bearbeitung	2,0	2,9	3,2	2,3	2,4
h) Metallverarbeitendes Gewerbe (einschl. Maschinenbau und Schiff- und Fahrzeugbau, Elektrotechnik)	7,6	7,6	7,7	8,1	8,0
i) Baumaterialien und verwandtes Gewerbe	1,2	1,2	1,2	1,4	1,3
j) Chemische Industrie	2,7	3,6	3,2	3,2	3,5
k) Mineralöl- und Kohleverarbeitung	0,6	0,8	0,9	0,9	1,0
l) Gummi	0,5	0,7	0,6	0,5	0,5
m) Papier	0,5	0,8	0,6	0,5	0,5
n) Druckerei, Verlagswesen und sonstiges verarbeitendes Gewerbe	1,5	1,6	1,8	1,8	1,8
4. Baugewerbe	3,0	3,4	4,1	5,0	5,6
5. Elektrizität, Gas und Wasser	2,4	2,4	2,7	2,8	2,8
6. Verkehr und Nachrichtenübermittlung	6,0	5,9	6,2	6,3	6,3
a) Verkehr	5,0	4,8	5,1	5,0	5,0
b) Nachrichtenübermittlung	1,0	1,1	1,1	1,3	1,3
7. Handel	9,2	8,7	9,0	8,7	9,0
8. Banken und Versicherungen	3,2	2,9	3,1	3,0	3,1
9. Wohnungsvermietung	2,3	2,5	2,9	2,9	3,0
10. Sonstige Dienstleistungen (einschl. freie Berufe)	4,2	4,1	4,3	4,1	4,1
11. Private Bereiche insgesamt	90,3	90,8	90,1	90,2	89,9
12. Öffentliche Verwaltung	9,7	9,2	9,9	9,8	10,1
13. Bruttoinlandsprodukt zu Faktorkosten	100,0	100,0	100,0	100,0	100,0

**Tableau 6 B — CONTRIBUTIONS DES BRANCHES D'ACTIVITÉ
AU PRODUIT INTÉRIEUR BRUT AU COUT DES FACTEURS**

en %

1955	1956	1957	1958	1959	1960	Branche d'activité
22,9	20,8	19,9	19,7	18,7	17,0	1. Agriculture, sylviculture et pêche
21,9	19,8	19,0	18,8	17,9	16,3	a) Agriculture
0,8	0,8	0,7	0,7	0,6	0,6	b) Sylviculture
0,2	0,2	0,2	0,2	0,2	0,1	c) Pêche
1,2	1,4	1,4	1,2	1,2	1,1	2. Industries extractives
31,0	30,8	30,7	30,2	30,8	32,1	3. Industries manufacturières
5,3	5,0	4,8	4,9	4,8	4,5	a) Denrées alimentaires, boissons et analogues
0,4	0,4	0,4	0,4	0,4	0,4	b) Tabac
2,9	2,8	3,0	2,8	3,0	3,2	c) Textiles
1,0	0,9	1,0	1,0	1,0	1,0	d) Vêtement, habillement et matériel textile d'ameublement
0,1	0,1	0,1	0,1	0,1	0,1	e) Cuir et peaux
1,4	1,4	1,3	1,3	1,4	1,4	f) Bois et meubles
2,9	3,1	3,2	2,8	2,6	2,8	g) Industries métallurgiques de base
7,9	8,0	8,1	8,2	8,5	9,3	h) Métallurgie de transformation, industries mécaniques et électriques, matériel de transport
1,4	1,3	1,4	1,3	1,4	1,4	i) Matériaux de construction et analogues
3,9	4,0	3,7	3,7	3,8	4,0	j) Industries chimiques
1,0	1,0	0,9	1,0	1,0	1,1	k) Dérivés du pétrole et du charbon
0,5	0,4	0,4	0,4	0,4	0,4	l) Caoutchouc
0,5	0,5	0,6	0,5	0,5	0,5	m) Papier
1,8	1,9	1,9	1,8	1,9	2,0	n) Imprimerie, édition et industries manufacturières diverses
6,1	6,4	6,9	7,0	7,3	7,0	4. Construction
2,8	2,7	2,7	2,6	2,7	2,8	5. Électricité, gaz et eau
6,5	6,8	6,8	6,7	6,6	6,9	6. Transports et communications
5,2	5,5	5,4	5,2	5,0	5,2	a) Transports
1,3	1,3	1,4	1,5	1,6	1,7	b) Communications
8,8	9,0	9,0	9,1	9,2	9,2	7. Commerce
3,1	3,3	3,4	3,4	3,4	3,6	8. Banques et assurances
3,1	3,8	4,3	5,0	5,0	5,2	9. Propriété de maisons d'habitation
4,1	4,2	4,1	4,1	4,1	4,1	10. Services divers (y compris les professions libérales)
89,6	89,2	89,2	89,0	89,0	89,0	11. Total secteur privé
10,4	10,8	10,8	11,0	11,0	11,0	12. Administration publique
100,0	100,0	100,0	100,0	100,0	100,0	13. Produit intérieur brut au coût des facteurs

**Tabelle 7 — BEITRÄGE DER WIRTSCHAFTSBEREICHE
ZUM NETTOINLANDSPRODUKT ZU FAKTORKOSTEN**

Mrd Lit.

Wirtschaftsbereich	1950	1951	1952	1953	1954
1. Landwirtschaft, Forstwirtschaft und Fischerei	2 086	2 158	2 160	2 479	2 462
a) Landwirtschaft	1 994	2 053	2 045	2 361	2 341
b) Forstwirtschaft	75	86	94	96	98
c) Fischerei	17	19	21	22	23
2. Bergbau, Gewinnung von Steinen und Erden	59	71	75	82	92
3. Verarbeitendes Gewerbe	2 143	2 740	2 740	2 921	3 090
a) Nahrungsmittel, Getränke und verwandtes Gewerbe	458	492	509	534	556
b) Tabak	39	39	40	42	45
c) Textilien	329	461	335	340	345
d) Bekleidung und Haushalttextilwaren	87	122	98	105	114
e) Leder und Häute	16	18	16	15	14
f) Holz und Möbel	78	101	132	153	149
g) Metallherzeugung und -bearbeitung	134	222	261	212	237
h) Metallverarbeitendes Gewerbe (einschl. Maschinenbau, Schiff- und Fahrzeugbau, Elektrotechnik)	536	619	667	772	807
i) Baumaterialien und verwandtes Gewerbe	72	82	94	109	116
j) Chemische Industrie	176	270	256	283	330
k) Mineralöl- und Kohleverarbeitung	37	63	72	84	92
l) Gummi	38	56	50	51	54
m) Papier	34	64	48	46	48
n) Druckerei, Verlagswesen und sonstiges verarbeitendes Gewerbe	109	131	162	175	183
4. Baugewerbe	209	268	359	481	571
5. Elektrizität, Gas und Wasser	122	134	167	189	207
6. Verkehr und Nachrichtenübermittlung	389	435	489	549	603
a) Verkehr	318	354	396	438	478
b) Nachrichtenübermittlung	71	81	93	111	125
7. Handel	689	753	830	888	966
8. Banken und Versicherungen	238	252	289	307	333
9. Wohnungsvermietung	77	106	149	182	198
10. Sonstige Dienstleistungen (einschl. freie Berufe)	327	368	401	307	453
11. Private Bereiche insgesamt, unberichtigt	6 339	7 285	7 659	8 506	8 975
12. Berichtigung a)	— 170	— 170	— 189	— 123	— 155
13. Private Bereiche insgesamt	6 169	7 115	7 470	8 383	8 820
14. Öffentliche Verwaltung	730	796	905	998	1 091
15. Nettoinlandsprodukt zu Faktorkosten	6 899	7 911	8 375	9 381	9 911

a) Enthält alle Subventionen, abzüglich der Kosten für die Dienstleistungen der Banken und Versicherungen, die nicht von dem Wirtschaftsbereich abgezogen sind, der die Leistung empfängt

**Tableau 7 — CONTRIBUTIONS DES BRANCHES D'ACTIVITÉ
AU PRODUIT INTÉRIEUR NET AU COUT DES FACTEURS**

Mrd Lit.

1955	1956	1957	1958	1959	1960	Branche d'activité
2 604	2 507	2 600	2 762	2 780	2 749	1. Agriculture, sylviculture et pêche
2 478	2 375	2 469	2 633	2 650	2 619	a) Agriculture
101	105	106	101	103	104	b) Sylviculture
25	27	25	28	27	26	c) Pêche
112	132	138	126	128	131	2. Industries extractives
3 357	3 559	3 795	4 017	4 345	4 917	3. Industries manufacturières
593	604	615	673	713	729	a) Denrées alimentaires, boissons et analogues
46	48	49	51	53	57	b) Tabac
318	328	377	379	430	494	c) Textiles
104	109	117	128	140	158	d) Vêtement, habillement et matériel textile d'ameublement
13	12	12	14	17	20	e) Cuirs et peaux
158	160	167	178	200	218	f) Bois et meubles
308	353	397	369	363	419	g) Industries métallurgiques de base
876	932	1 014	1 120	1 231	1 466	h) Métallurgie de transformation, industries mécaniques et électriques, matériel de transport
136	131	141	148	162	180	i) Matériaux de construction et analogues
395	429	431	447	482	547	j) Industries chimiques
102	115	106	128	141	163	k) Dérivés du pétrole et du charbon
54	52	55	56	56	62	l) Caoutchouc
54	60	71	68	70	77	m) Papier
200	226	243	258	287	327	n) Imprimerie, édition et industries manufacturières diverses
681	756	887	974	1 071	1 128	4. Construction
217	224	229	242	268	298	5. Électricité, gaz et eau
673	756	811	858	915	1 050	6. Transports et communications
536	598	636	652	683	772	a) Transports
137	158	175	206	232	278	b) Communications
1 034	1 139	1 230	1 334	1 427	1 560	7. Commerce
371	416	467	496	530	606	8. Banques et assurances
241	348	455	601	652	738	9. Propriété de maisons d'habitation
490	533	568	610	642	698	10. Services divers (y compris les professions libérales)
9 780	10 370	11 180	12 020	12 758	13 875	11. Total secteur privé avant correction
— 169	— 152	— 193	— 227	— 217	— 223	12. Correction a)
9 611	10 218	10 987	11 793	12 541	13 652	13. Total secteur privé
1 231	1 368	1 477	1 620	1 720	1 871	14. Administration publique
10 842	11 586	12 464	13 413	14 261	15 523	15. Produit intérieur net au coût des facteurs

a) Comprend toutes les subventions, moins le coût des services des banques et assurances qui n'est pas déduit de la branche d'activité bénéficiaire

**Tabelle 8 A — BEITRÄGE DER WIRTSCHAFTSBEREICHE
ZUM BRUTTOINLANDSPRODUKT ZU MARKTPREISEN**

Mio Fl

Wirtschaftsbereich	1950	1951	1952	1953	1954
1. Landwirtschaft, Forstwirtschaft und Fischerei	2 431	2 668	2 972	2 702	2 941
a) Landwirtschaft und Forstwirtschaft	2 384	2 607	2 913	2 633	2 872
b) Fischerei	47	61	59	69	69
2. Bergbau, Gewinnung von Steinen und Erden	408	516	556	571	585
a) Steinkohlenbergbau	317	410	449	461	462
b) Gewinnung von Erdöl, Salz, Torf, Sand, etc.	91	106	107	110	123
3. Verarbeitendes Gewerbe	5 811	6 681	6 944	7 583	8 654
a) Nahrungsmittelgewerbe (tierische Produkte)	161	244	217	320	319
b) Nahrungsmittelgewerbe (sonstige Produkte)	558	546	875	901	1 035
c) Getränke und Tabak	521	623	636	676	729
d) Textilien	690	679	555	654	729
e) Bekleidung und Schuhe	451	447	434	460	517
f) Holz und Möbel	233	254	240	263	304
g) Papier	148	284	204	198	257
h) Druckerei und Verlagswesen	291	304	334	340	393
i) Leder und Gummi	102	108	132	150	159
j) Chemische Industrie und Mineralölverarbeitung	636	841	870	899	966
k) Keramik, Glas, Kalk und Steine	207	229	230	263	313
l) Metallerzeugung und -bearbeitung	135	170	186	213	243
m) Metallverarbeitung, Maschinenbau	622	742	776	876	999
n) Elektrotechnik	400	519	486	528	695
o) Schiff- und Fahrzeugbau	457	493	537	591	700
p) Übriges verarbeitendes Gewerbe	199	198	232	251	296
4. Baugewerbe	1 068	1 205	1 212	1 611	1 602
5. Elektrizität, Gas und Wasser	296	338	418	494	564
6. Gross- und Einzelhandel	3 085	3 460	3 370	3 640	4 044
a) Grosshandel	1 549	1 959	1 888	1 984	2 116
b) Einzelhandel	1 536	1 501	1 482	1 656	1 928
7. Banken und Versicherungen	463	544	553	567	647
a) Banken	273	327	314	313	360
b) Versicherungen	190	217	239	254	287
8. Wohnungsvermietung	506	590	612	643	737
9. Verkehr und Nachrichtenübermittlung	1 520	1 883	1 993	2 004	2 231
a) Verkehr	1 295	1 637	1 727	1 709	1 900
b) Nachrichtenübermittlung	225	246	266	295	331
10. Sonstige Dienstleistungen	1 533	1 676	1 815	1 925	2 197
a) Gesundheitswesen a)	272	298	313	357	415
b) Freie Berufe und anders nicht genannte Dienste	418	480	553	595	705
c) Erholung und Unterhaltung	96	102	104	108	120
d) Hotels und Gaststätten	277	290	315	321	367
e) Übrige persönliche Dienstleistungen	470	506	530	544	590
11. Staat b)	1 690	1 914	1 971	2 109	2 436
12. Bruttoinlandsprodukt zu Marktpreisen	18 811	21 475	22 416	23 849	26 638

a) Einschl. öffentliche Anstalten der Gesundheitspflege

b) Einschl. subventioniertes privates Unterrichtswezen; ohne öffentliche Anstalten der Gesundheitspflege

**Tableau 8 A — CONTRIBUTIONS DES BRANCHES D'ACTIVITÉ
AU PRODUIT INTÉRIEUR BRUT AUX PRIX DU MARCHÉ**

Mio Fl

1955	1956	1957	1958	1959	1960	Branche d'activité
3 065	3 094	3 321	3 250			1. Agriculture, sylviculture et pêche
3 003	3 028	3 251	3 166			a) Agriculture et sylviculture
62	66	70	84			b) Pêche
612	650	721	785			2. Industries extractives
465	484	513	580			a) Extraction de houille
147	166	208	205			b) Extraction de pétrole, de sel, de tourbe, de sable, etc...
9 681	10 385	11 259	11 259			3. Industries manufacturières
334	336	291	335			a) Industrie alimentaire (produits animaux)
1 048	1 044	1 063	1 329			b) Industrie alimentaire (autres produits)
773	817	919	961			c) Boissons et tabac
773	761	798	721			d) Textiles
578	623	650	610			e) Habillement et chaussures
335	397	409	377			f) Bois et meubles
306	303	358	348			g) Papier
456	465	543	567			h) Imprimerie et édition
161	172	183	175			i) Cuir et caoutchouc
1 039	1 164	1 394	1 439			j) Industrie chimique et raffineries de pétrole
353	395	445	396			k) Céramique, verre, chaux et pierre
346	326	402	485			l) Industrie métallurgique de base
1 155	1 314	1 357	1 260			m) Métallurgie de transformation et industries mécaniques
814	941	1 032	967			n) Machines et fournitures électriques
871	965	1 033	927			o) Matériel de transport
339	362	382	362			p) Autres industries manufacturières
1 832	2 157	2 445	2 608			4. Construction
581	617	681	747			5. Électricité, gaz et eau
4 719	5 233	5 385	5 278			6. Commerce
2 635	2 961	3 081	2 925			a) Commerce de gros
2 084	2 272	2 304	2 353			b) Commerce de détail
760	816	900	929			7. Banques et assurances
439	457	496	496			a) Banques
321	359	404	433			b) Assurances
725	748	829	991			8. Propriété de maisons d'habitation
2 594	2 893	3 251	2 995			9. Transports et communications
2 226	2 506	2 795	2 462			a) Transports
368	387	456	533			b) Communications
2 431	2 638	2 875	3 025			10. Services divers
489	544	655	718			a) Services médicaux et sanitaires a)
784	876	964	1 014			b) Professions libérales et services non classés ailleurs
135	142	149	150			c) Services récréatifs
402	425	440	451			d) Hôtels, cafés, restaurants
621	651	667	692			e) Autres services personnels
2 741	3 061	3 453	3 615	3 700	4 090	11. État b)
29 741	32 292	35 120	35 482	38 010	42 080	12. Produit intérieur brut aux prix du marché

a) Y compris les hôpitaux publics

b) Y compris l'enseignement privé subventionné, non compris les hôpitaux publics

**Tabelle 8 B — BEITRÄGE DER WIRTSCHAFTSBEREICHE
ZUM BRUTTOINLANDSPRODUKT ZU MARKTPREISEN**

in v.H.

Wirtschaftsbereich	1950	1951	1952	1953	1954
1. Landwirtschaft, Forstwirtschaft und Fischerei	12,9	12,4	13,3	11,3	11,0
a) Landwirtschaft und Forstwirtschaft	12,7	12,1	13,0	11,0	10,8
b) Fischerei	0,2	0,3	0,3	0,3	0,3
2. Bergbau, Gewinnung von Steinen und Erden	2,2	2,4	2,5	2,4	2,2
a) Steinkohlenbergbau	1,7	1,9	2,0	1,9	1,7
b) Gewinnung von Erdöl, Salz, Torf, Sand, etc.	0,5	0,5	0,5	0,5	0,5
3. Verarbeitendes Gewerbe	30,9	31,2	31,0	31,8	32,5
a) Nahrungsmittelgewerbe (tierische Produkte)	0,9	1,1	1,0	1,3	1,2
b) Nahrungsmittelgewerbe (sonstige Produkte)	3,0	2,6	3,9	3,8	3,9
c) Getränke und Tabak	2,8	2,9	2,8	2,8	2,7
d) Textilien	3,7	3,2	2,5	2,7	2,7
e) Bekleidung und Schuhe	2,4	2,1	1,9	1,9	1,9
f) Holz und Möbel	1,2	1,2	1,1	1,1	1,1
g) Papier	0,8	1,3	0,9	0,8	1,0
h) Druckerei und Verlagswesen	1,5	1,4	1,5	1,4	1,5
i) Leder und Gummi	0,5	0,5	0,6	0,6	0,6
j) Chemische Industrie und Mineralölverarbeitung	3,4	3,9	3,9	3,8	3,6
k) Keramik, Glas, Kalk und Steine	1,1	1,1	1,0	1,1	1,2
l) Metallherzeugung und -bearbeitung	0,7	0,8	0,8	0,9	0,9
m) Metallverarbeitung, Maschinenbau	3,3	3,5	3,4	3,7	3,8
n) Elektrotechnik	2,1	2,4	2,2	2,2	2,6
o) Schiff- und Fahrzeugbau	2,4	2,3	2,4	2,5	2,6
p) Übriges verarbeitendes Gewerbe	1,1	0,9	1,0	1,1	1,1
4. Baugewerbe	5,7	5,6	5,4	6,8	6,0
5. Elektrizität, Gas und Wasser	1,6	1,6	1,8	2,1	2,1
6. Gross- und Einzelhandel	16,4	16,1	15,0	15,2	15,2
a) Grosshandel	8,2	9,1	8,4	8,3	8,0
b) Einzelhandel	8,2	7,0	6,6	6,9	7,2
7. Banken und Versicherungen	2,4	2,5	2,5	2,4	2,5
a) Banken	1,4	1,5	1,4	1,3	1,4
b) Versicherungen	1,0	1,0	1,1	1,1	1,1
8. Wohnungsvermietung	2,7	2,7	2,7	2,7	2,8
9. Verkehr und Nachrichtenübermittlung	8,1	8,8	8,9	8,4	8,4
a) Verkehr	6,9	7,6	7,7	7,2	7,1
b) Nachrichtenübermittlung	1,2	1,1	1,2	1,2	1,2
10. Sonstige Dienstleistungen	8,1	7,8	8,1	8,1	8,2
a) Gesundheitswesen a)	1,4	1,4	1,4	1,5	1,6
b) Freie Berufe und anders nicht genannte Dienste	2,2	2,2	2,5	2,5	2,6
c) Erholung und Unterhaltung	0,5	0,5	0,5	0,5	0,5
d) Hotels und Gaststätten	1,5	1,4	1,4	1,3	1,4
e) Übrige persönliche Dienstleistungen	2,5	2,4	2,3	2,3	2,2
11. Staat b)	9,0	8,9	8,8	8,8	9,1
12. Bruttoinlandsprodukt zu Marktpreisen	100,0	100,0	100,0	100,0	100,0

a) Einschl. öffentliche Anstalten der Gesundheitspflege

b) Einschl. subventioniertes privates Unterrichtswesen; ohne öffentliche Anstalten der Gesundheitspflege

**Tableau 8 B — CONTRIBUTIONS DES BRANCHES D'ACTIVITÉ
AU PRODUIT INTÉRIEUR BRUT AUX PRIX DU MARCHÉ**

en %

1955	1956	1957	1958	1959	1960	Branche d'activité
10,3	9,6	9,5	9,1			1. Agriculture, sylviculture et pêche
10,1	9,4	9,3	8,9			a) Agriculture et sylviculture
0,2	0,2	0,2	0,2			b) Pêche
2,1	2,0	2,1	2,2			2. Industries extractives
1,6	1,5	1,5	1,6			a) Extraction de houille
0,5	0,5	0,6	0,6			b) Extraction de pétrole, de sel, de tourbe, de sable, etc...
32,5	32,1	32,0	31,8			3. Industries manufacturières
1,1	1,1	0,8	0,9			a) Industrie alimentaire (produits animaux)
3,5	3,2	3,0	3,8			b) Industrie alimentaire (autres produits)
2,6	2,5	2,6	2,7			c) Boissons et tabac
2,6	2,4	2,3	2,0			d) Textiles
1,9	1,9	1,8	1,7			e) Habillement et chaussures
1,1	1,2	1,2	1,1			f) Bois et meubles
1,0	0,9	1,0	1,0			g) Papier
1,5	1,5	1,5	1,6			h) Imprimerie et édition
0,5	0,5	0,5	0,5			i) Cuir et caoutchouc
3,5	3,6	4,0	4,1			j) Industrie chimique et raffineries de pétrole
1,2	1,2	1,3	1,1			k) Céramique, verre, chaux et pierre
1,2	1,0	1,1	1,4			l) Industrie métallurgique de base
3,9	4,1	3,9	3,6			m) Métallurgie de transformation et industries mécaniques
2,8	2,9	2,9	2,7			n) Machines et fournitures électriques
2,9	3,0	2,9	2,6			o) Matériel de transport
1,1	1,1	1,1	1,0			p) Autres industries manufacturières
6,2	6,7	7,0	7,4			4. Construction
2,0	1,9	1,9	2,1			5. Électricité, gaz et eau
15,9	16,2	15,3	14,9			6. Commerce
8,9	9,2	8,8	8,2			a) Commerce de gros
7,0	7,0	6,6	6,6			b) Commerce de détail
2,5	2,5	2,5	2,6			7. Banques et assurances
1,5	1,4	1,4	1,4			a) Banques
1,1	1,1	1,1	1,2			b) Assurances
2,4	2,3	2,4	2,8			8. Propriété de maisons d'habitation
8,7	9,0	9,3	8,4			9. Transports et communications
7,5	7,8	8,0	6,9			a) Transports
1,2	1,2	1,3	1,5			b) Communications
8,2	8,2	8,2	8,5			10. Services divers
1,6	1,7	1,9	2,0			a) Services médicaux et sanitaires a)
2,6	2,7	2,7	2,9			b) Professions libérales et services non classés ailleurs
0,5	0,4	0,4	0,4			c) Services récréatifs
1,4	1,3	1,3	1,3			d) Hôtels, cafés, restaurants
2,1	2,0	1,9	2,0			e) Autres services personnels
9,2	9,5	9,8	10,2			11. État b)
100,0	100,0	100,0	100,0			12. Produit intérieur brut aux prix du marché

a) Y compris les hôpitaux publics

b) Y compris l'enseignement privé subventionné, non compris les hôpitaux publics

**Tabelle 9 — BEITRÄGE DER WIRTSCHAFTSBEREICHE
ZUM NETTOINLANDSPRODUKT ZU MARKTPREISEN**

Mio Fl

Wirtschaftsbereich	1950	1951	1952	1953	1954
1. Landwirtschaft, Forstwirtschaft und Fischerei	2 278	2 487	2 773	2 504	2 737
a) Landwirtschaft und Forstwirtschaft	2 238	2 434	2 722	2 443	2 677
b) Fischerei	40	53	51	61	60
2. Bergbau, Gewinnung von Steinen und Erden	350	447	482	501	514
a) Steinkohlenbergbau	273	358	393	409	411
b) Gewinnung von Erdöl, Salz, Torf, Sand, etc.	77	89	89	92	103
3. Verarbeitendes Gewerbe	5 300	6 091	6 302	6 936	8 002
a) Nahrungsmittelgewerbe (tierische Produkte)	127	208	175	274	274
b) Nahrungsmittelgewerbe (sonstige Produkte)	481	465	783	804	941
c) Getränke und Tabak	506	607	618	657	710
d) Textilien	648	627	499	598	673
e) Bekleidung und Schuhe	429	421	407	434	491
f) Holz und Möbel	220	238	224	247	288
g) Papier	126	258	175	169	228
h) Druckerei und Verlagswesen	270	278	307	313	365
i) Leder und Gummi	96	101	125	143	151
j) Chemische Industrie und Mineralölverarbeitung	540	727	750	782	845
k) Keramik, Glas, Kalk und Steine	180	198	200	233	281
l) Metallerzeugung und -bearbeitung	112	143	155	182	211
m) Metallverarbeitung, Maschinenbau	586	701	730	830	953
n) Elektrotechnik	366	480	444	486	652
o) Schiff- und Fahrzeugbau	421	449	487	542	652
p) Übriges verarbeitendes Gewerbe	192	190	223	242	287
4. Baugewerbe	1 047	1 179	1 183	1 581	1 570
5. Elektrizität, Gas und Wasser	125	135	188	267	336
6. Gross- und Einzelhandel	2 902	3 233	3 129	3 400	3 801
a) Grosshandel	1 466	1 854	1 778	1 874	2 003
b) Einzelhandel	1 436	1 379	1 351	1 526	1 798
7. Banken und Versicherungen	459	540	549	563	643
a) Banken	271	325	312	311	358
b) Versicherungen	188	215	237	252	285
8. Wohnungsvermietung	273	318	306	336	411
9. Verkehr und Nachrichtenübermittlung	1 164	1 452	1 516	1 525	1 726
a) Verkehr	967	1 245	1 300	1 276	1 451
b) Nachrichtenübermittlung	197	207	216	249	275
10. Sonstige Dienstleistungen	1 457	1 593	1 724	1 834	2 101
a) Gesundheitswesen a)	247	272	284	326	379
b) Freie Berufe und anders nicht genannte Dienste	414	475	548	590	700
c) Erholung und Unterhaltung	89	94	95	99	111
d) Hotels und Gaststätten	244	254	276	283	329
e) Übrige persönliche Dienstleistungen	463	498	521	536	582
11. Staat b)	1 580	1 785	1 831	1 969	2 289
12. Nettoinlandsprodukt zu Marktpreisen	16 935	19 260	19 983	21 416	24 130

a) Einschl. öffentliche Anstalten der Gesundheitspflege

b) Einschl. subventioniertes privates Unterrichtswesen; ohne öffentliche Anstalten der Gesundheitspflege

**Tableau 9 — CONTRIBUTIONS DES BRANCHES D'ACTIVITÉ
AU PRODUIT INTÉRIEUR NET AUX PRIX DU MARCHÉ**

Mio Fl

1955	1956	1957	1958	1959	1960	Branche d'activité
2 848	2 860	3 071	2 989			1. Agriculture, sylviculture et pêche
2 797	2 807	3 015	2 919			a) Agriculture et sylviculture
51	53	56	70			b) Pêche
534	570	633	692			2. Industries extractives
410	431	460	527			a) Extraction de houille
124	139	173	165			b) Extraction de pétrole, de sel, de tourbe, de sable, etc...
8 966	9 601	10 394	10 332			3. Industries manufacturières
288	288	239	279			a) Industrie alimentaire (produits animaux)
953	944	953	1 211			b) Industrie alimentaire (autres produits)
753	796	896	937			c) Boissons et tabac
716	695	728	649			d) Textiles
551	594	619	577			e) Habillement et chaussures
317	378	388	354			f) Bois et meubles
274	268	320	307			g) Papier
426	433	509	530			h) Imprimerie et édition
152	163	173	164			i) Cuir et caoutchouc
900	1 012	1 220	1 252			j) Industrie chimique et raffineries de pétrole
323	361	408	358			k) Céramique, verre, chaux et pierre
307	282	354	434			l) Industrie métallurgique de base
1 101	1 252	1 288	1 185			m) Métallurgie de transformation et industries mécaniques
762	883	967	898			n) Machines et fournitures électriques
814	901	962	850			o) Matériel de transport
329	351	370	347			p) Autres industries manufacturières
1 791	2 109	2 389	2 542			4. Construction
337	355	403	464			5. Électricité, gaz et eau
4 479	4 965	5 091	4 967			6. Commerce
2 517	2 830	2 936	2 775			a) Commerce de gros
1 962	2 135	2 155	2 192			b) Commerce de détail
756	812	896	923			7. Banques et assurances
437	455	494	493			a) Banques
319	357	402	430			b) Assurances
372	378	416	538			8. Propriété de maisons d'habitation
2 013	2 252	2 533	2 216			9. Transports et communications
1 710	1 934	2 155	1 768			a) Transports
303	318	378	448			b) Communications
2 329	2 525	2 755	2 894			10. Services divers
450	500	604	664			a) Services médicaux et sanitaires a)
779	870	959	1 007			b) Professions libérales et services non classés ailleurs
127	134	140	140			c) Services récréatifs
361	379	394	401			d) Hôtels, cafés, restaurants
612	642	658	682			e) Autres services personnels
2 584	2 882	3 252	3 403	3 470	3 840	11. État b)
27 009	29 309	31 833	31 960	34 360	38 200	12. Produit intérieur net aux prix du marché

a) Y compris les hôpitaux publics

b) Y compris l'enseignement privé subventionné, non compris les hôpitaux publics

**Tabelle 10 — BEITRÄGE DER WIRTSCHAFTSBEREICHE
ZUM BRUTTOINLANDSPRODUKT ZU FAKTORKOSTEN**

Mio Fl

Wirtschaftsbereich	1950	1951	1952	1953	1954
1. Landwirtschaft, Forstwirtschaft und Fischerei	2 370	2 597	2 905	2 621	2 875
a) Landwirtschaft und Forstwirtschaft	2 322	2 531	2 839	2 547	2 804
b) Fischerei	48	66	66	74	71
2. Bergbau, Gewinnung von Steinen und Erden	355	426	463	506	555
a) Steinkohlenbergbau	274	328	360	401	437
b) Gewinnung von Erdöl, Salz, Torf, Sand, etc.	81	98	103	105	118
3. Verarbeitendes Gewerbe	4 993	5 638	5 674	6 332	7 319
a) Nahrungsmittelgewerbe (tierische Produkte)	164	236	265	399	400
b) Nahrungsmittelgewerbe (sonstige Produkte)	579	563	611	656	823
c) Getränke und Tabak	154	193	187	208	229
d) Textilien	630	606	498	590	654
e) Bekleidung und Schuhe	404	385	375	401	463
f) Holz und Möbel	212	229	215	237	273
g) Papier	133	253	182	176	229
h) Druckerei und Verlagswesen	267	276	311	317	366
i) Leder und Gummi	91	93	118	136	143
j) Chemische Industrie und Mineralölverarbeitung	486	634	660	701	743
k) Keramik, Glas, Kalk und Steine	193	213	213	241	287
l) Metallerzeugung und -bearbeitung	127	160	173	192	219
m) Metallverarbeitung, Maschinenbau	571	678	709	804	911
n) Elektrotechnik	371	484	451	500	659
o) Schiff- und Fahrzeugbau	429	459	499	546	648
p) Übriges verarbeitendes Gewerbe	182	176	207	228	272
4. Baugewerbe	975	1 087	1 094	1 479	1 464
5. Elektrizität, Gas und Wasser	296	335	418	470	536
6. Gross- und Einzelhandel	2 201	2 483	2 552	2 733	2 911
a) Grosshandel	950	1 234	1 254	1 268	1 204
b) Einzelhandel	1 251	1 249	1 298	1 465	1 707
7. Banken und Versicherungen	450	531	540	554	632
a) Banken	266	320	308	306	352
b) Versicherungen	184	211	232	248	280
8. Wohnungsvermietung	444	528	563	597	725
9. Verkehr und Nachrichtenübermittlung	1 455	1 813	1 922	1 934	2 153
a) Verkehr	1 231	1 568	1 657	1 640	1 823
b) Nachrichtenübermittlung	224	245	265	294	330
10. Sonstige Dienstleistungen	1 451	1 579	1 718	1 824	2 081
a) Gesundheitswesen a)	269	293	312	354	411
b) Freie Berufe und anders nicht genannte Dienste	400	458	527	567	670
c) Erholung und Unterhaltung	71	76	77	81	90
d) Hotels und Gaststätten	254	263	288	294	338
e) Übrige persönliche Dienstleistungen	457	489	514	528	572
11. Staat b)	1 690	1 914	1 971	2 109	2 436
12. Bruttoinlandsprodukt zu Faktorkosten	16 680	18 931	19 820	21 159	23 687

a) Einschl. öffentliche Anstalten der Gesundheitspflege

b) Einschl. subventioniertes privates Unterrichtswesen; ohne öffentliche Anstalten der Gesundheitspflege

**Tableau 10 — CONTRIBUTIONS DES BRANCHES D'ACTIVITÉ
AU PRODUIT INTÉRIEUR BRUT AU COUT DES FACTEURS**

Mio Fl

1955	1956	1957	1958	1959	1960	Branche d'activité
3 053	3 115	3 526	3 660	3 510	4 080	1. Agriculture, sylviculture et pêche
2 986	3 042	3 453	3 573			a) Agriculture et sylviculture
67	73	73	87			b) Pêche
592	633	699	764			2. Industries extractives
453	475	503	571			a) Extraction de houille
139	158	196	193			b) Extraction de pétrole, de sel, de tourbe, de sable, etc...
8 193	8 880	9 735	9 555			3. Industries manufacturières
376	415	378	406			a) Industrie alimentaire (produits animaux)
871	868	921	1 063			b) Industrie alimentaire (autres produits)
250	255	294	292			c) Boissons et tabac
710	742	795	721			d) Textiles
518	592	638	602			e) Habillement et chaussures
298	355	371	343			f) Bois et meubles
273	268	323	314			g) Papier
427	434	517	538			h) Imprimerie et édition
139	151	164	158			i) Cuir et caoutchouc
777	880	1 022	1 036			j) Industrie chimique et raffineries de pétrole
323	360	413	368			k) Céramique, verre, chaux et pierre
306	277	346	430			l) Industrie métallurgique de base
1 044	1 187	1 244	1 160			m) Métallurgie de transformation et industries mécaniques
769	883	985	919			n) Machines et fournitures électriques
805	887	976	876			o) Matériel de transport
307	326	348	329			p) Autres industries manufacturières
1 674	1 980	2 266	2 434			4. Construction
549	590	649	713			5. Électricité, gaz et eau
3 656	4 068	4 139	4 151			6. Commerce
1 608	1 836	1 864	1 826			a) Commerce de gros
2 048	2 232	2 275	2 325			b) Commerce de détail
743	796	890	918			7. Banques et assurances
430	446	490	490			a) Banques
313	350	400	428			b) Assurances
722	771	846	1 008			8. Propriété de maisons d'habitation
2 511	2 801	3 170	2 917	3 080	3 460	9. Transports et communications
2 144	2 415	2 714	2 384			a) Transports
367	386	456	533			b) Communications
2 304	2 503	2 756	2 900	3 100	3 430	10. Services divers
484	539	650	713			a) Services médicaux et sanitaires a)
745	833	931	978			b) Professions libérales et services non classés ailleurs
104	110	118	119			c) Services récréatifs
370	392	407	416			d) Hôtels, cafés, restaurants
601	629	650	674			e) Autres services personnels
2 741	3 061	3 453	3 615	3 700	4 090	11. État b)
26 738	29 198	32 129	32 635	34 740	38 430	12. Produit intérieur brut au coût des facteurs

a) Y compris les hôpitaux publics

b) Y compris l'enseignement privé subventionné, non compris les hôpitaux publics

**Tabelle 11 — BEITRÄGE DER WIRTSCHAFTSBEREICHE
ZUM NETTOINLANDSPRODUKT ZU FAKTORKOSTEN**

Mio Fl

Wirtschaftsbereich	1950	1951	1952	1953	1954
1. Landwirtschaft, Forstwirtschaft und Fischerei	2 217	2 416	2 706	2 423	2 671
a) Landwirtschaft und Forstwirtschaft	2 176	2 358	2 648	2 357	2 609
b) Fischerei	41	58	58	66	62
2. Bergbau, Gewinnung von Steinen und Erden	297	357	389	436	484
a) Steinkohlenbergbau	230	276	304	349	386
b) Gewinnung von Erdöl, Salz, Torf, Sand, etc.	67	81	85	87	98
3. Verarbeitendes Gewerbe	4 482	5 048	5 032	5 685	6 667
a) Nahrungsmittelgewerbe (tierische Produkte)	130	200	223	353	355
b) Nahrungsmittelgewerbe (sonstige Produkte)	502	482	519	559	729
c) Getränke und Tabak	139	177	169	189	210
d) Textilien	588	554	442	534	598
e) Bekleidung und Schuhe	382	359	348	375	437
f) Holz und Möbel	199	213	199	221	257
g) Papier	111	227	153	147	200
h) Druckerei und Verlagswesen	246	250	284	290	338
i) Leder und Gummi	85	86	111	129	135
j) Chemische Industrie und Mineralölverarbeitung	390	520	540	584	622
k) Keramik, Glas, Kalk und Steine	166	182	183	211	255
l) Metallherzeugung und -bearbeitung	104	133	142	161	187
m) Metallverarbeitung, Maschinenbau	535	637	663	758	865
n) Elektrotechnik	337	445	409	458	616
o) Schiff- und Fahrzeugbau	393	415	449	497	600
p) Übriges verarbeitendes Gewerbe	175	168	198	219	263
4. Baugewerbe	954	1 061	1 065	1 449	1 432
5. Elektrizität, Gas und Wasser	125	132	188	243	308
6. Gross- und Einzelhandel	2 018	2 256	2 311	2 493	2 668
a) Grosshandel	867	1 129	1 144	1 158	1 091
b) Einzelhandel	1 151	1 127	1 167	1 335	1 577
7. Banken und Versicherungen	446	527	536	550	628
a) Banken	264	318	306	304	350
b) Versicherungen	182	209	230	246	278
8. Wohnungsvermietung	211	256	257	290	399
9. Verkehr und Nachrichtenübermittlung	1 099	1 382	1 445	1 455	1 648
a) Verkehr	903	1 176	1 230	1 207	1 374
b) Nachrichtenübermittlung	196	206	215	248	274
10. Sonstige Dienstleistungen	1 375	1 496	1 627	1 733	1 985
a) Gesundheitswesen a)	244	267	283	323	375
b) Freie Berufe und anders nicht genannte Dienste	396	453	522	562	665
c) Erholung und Unterhaltung	64	68	68	72	81
d) Hotels und Gaststätten	221	227	249	256	300
e) Übrige persönliche Dienstleistungen	450	481	505	520	564
11. Staat b)	1 580	1 785	1 831	1 969	2 289
12. Nettoinlandsprodukt zu Faktorkosten	14 804	16 716	17 387	18 726	21 279

a) Einschl. öffentliche Anstalten der Gesundheitspflege

b) Einschl. subventioniertes privates Unterrichtswesen; ohne öffentliche Anstalten der Gesundheitspflege

**Tableau 11 — CONTRIBUTIONS DES BRANCHES D'ACTIVITÉ
AU PRODUIT INTÉRIEUR NET AU COUT DES FACTEURS**

Mio Fl

1955	1956	1957	1958	1959	1960	Branche d'activité
2 836	2 881	3 276	3 399	3 250	3 810	1. Agriculture, sylviculture et pêche
2 780	2 821	3 217	3 326			a) Agriculture et sylviculture
56	60	59	73			b) Pêche
514	553	611	671			2. Industries extractives
398	422	450	518			a) Extraction de houille
116	131	161	153			b) Extraction de pétrole, de sel, de tourbe, de sable, etc...
7 478	8 096	8 870	8 628			3. Industries manufacturières
330	367	326	350			a) Industrie alimentaire (produits animaux)
776	768	811	945			b) Industrie alimentaire (autres produits)
230	234	271	268			c) Boissons et tabac
653	676	725	649			d) Textiles
491	563	607	569			e) Habillement et chaussures
280	336	350	320			f) Bois et meubles
241	233	285	273			g) Papier
397	402	483	501			h) Imprimerie et édition
130	142	154	147			i) Cuir et caoutchouc
638	728	848	849			j) Industrie chimique et raffineries de pétrole
293	326	376	330			k) Céramique, verre, chaux et pierre
267	233	298	379			l) Industrie métallurgique de base
990	1 125	1 175	1 085			m) Métallurgie de transformation et industries mécaniques
717	825	920	850			n) Machines et fournitures électriques
748	823	905	799			o) Matériel de transport
297	315	336	314			p) Autres industries manufacturières
1 633	1 932	2 210	2 368			4. Construction
305	328	371	430			5. Électricité, gaz et eau
3 416	3 800	3 845	3 840			6. Commerce
1 490	1 705	1 719	1 676			a) Commerce de gros
1 926	2 095	2 126	2 164			b) Commerce de détail
739	792	886	912			7. Banques et assurances
428	444	488	487			a) Banques
311	348	398	425			b) Assurances
369	401	433	555			8. Propriété de maisons d'habitation
1 930	2 160	2 452	2 138	2 250	2 540	9. Transports et communications
1 628	1 843	2 074	1 690			a) Transports
302	317	378	448			b) Communications
2 202	2 390	2 636	2 769	2 960	3 290	10. Services divers
445	495	599	659			a) Services médicaux et sanitaires a)
740	827	926	971			b) Professions libérales et services non classés ailleurs
96	102	109	109			c) Services récréatifs
329	346	361	366			d) Hôtels, cafés, restaurants
592	620	641	664			e) Autres services personnels
2 584	2 882	3 252	3 403	3 470	3 840	11. État b)
24 006	26 215	28 842	29 113	31 090	34 550	12. Produit intérieur net au coût des facteurs

i) Y compris les hôpitaux publics

j) Y compris l'enseignement privé subventionné, non compris les hôpitaux publics

**Tabelle 12 A — BEITRÄGE DER WIRTSCHAFTSBEREICHE
ZUM BRUTTOINLANDSPRODUKT ZU FAKTORKOSTEN**

Mrd Fb

Wirtschaftsbereich	1950	1951	1952	1953	1954
1. Landwirtschaft, Forstwirtschaft und Fischerei	30,6	33,4	33,6	35,3	35,6
2. Industrie	135,3	164,2	162,0	159,4	169,2
<i>a)</i> Energie (Kohlegewinnung und -bearbeitung, Mineralölverarbeitung, Elektrizität und Gas) <i>a)</i>	23,6	26,7	29,2	29,2	28,8
<i>b)</i> Nahrungs- und Genußmittel <i>a)</i>	25,9	30,4	31,6	30,4	32,8
<i>c)</i> Textilien und Bekleidung	18,2	20,3	15,8	16,7	18,1
<i>d)</i> Holz, Möbel	5,6	5,5	5,0	5,6	5,8
<i>e)</i> Pappe und Papier, Druckerei	5,2	7,0	6,0	6,2	7,3
<i>f)</i> Chemie und Gummi	5,6	8,1	7,6	7,4	8,3
<i>g)</i> Baumaterialien	7,9	9,8	8,9	9,5	10,6
<i>h)</i> Metallerzeugung und -bearbeitung.	10,0	17,0	16,2	12,6	12,6
<i>i)</i> Metallverarbeitendes Gewerbe	22,0	25,2	27,6	28,3	29,6
<i>j)</i> Sonstiges industrielles Gewerbe <i>a)</i>	11,2	14,0	14,0	13,4	15,4
3. Baugewerbe	25,7	25,7	25,7	27,7	29,6
4. Verkehr und Nachrichtenübermittlung	24,4	28,3	29,5	30,0	30,5
5. Groß- und Einzelhandel <i>a)</i>	25,6	27,7	27,3	27,5	28,7
6. Banken und Versicherungen	7,2	8,3	8,9	9,3	9,9
7. Wohnungsvermietung.	19,8	21,4	22,1	27,2	31,0
8. Freie Berufe der Gesundheitspflege <i>a)</i>	6,3	6,9	6,9	6,6	7,1
9. Unterrichtswesen.	7,6	8,9	9,8	10,7	11,2
10. Staat	18,8	22,4	24,6	25,6	26,4
11. Sonstige Dienstleistungen	33,4	35,4	36,6	37,3	38,0
12. Bruttoinlandsprodukt zu Faktorkosten <i>b)</i>	334,4	382,4	387,0	396,4	417,4

a) Der Handel mit den nachstehend aufgeführten Waren ist nicht im Bereich 5 (Groß- und Einzelhandel), sondern in den in Klammern angegebenen Bereichen enthalten:
 — Mineralölprodukte = (2. a)
 — Fleisch, Brot und Feinbackwaren = (2. b)
 — Kraftfahrzeuge = (2. j)
 — Pharmazeutische Erzeugnisse = (8.)

b) Abweichungen in den Summen durch Runden der Zahlen

**Tableau 12 A — CONTRIBUTIONS DES BRANCHES D'ACTIVITÉ
AU PRODUIT INTÉRIEUR BRUT AU COUT DES FACTEURS**

Mrd Fb

1955	1956	1957	1958	1959	1960	Branche d'activité
35,5	34,3	37,2	36,3	38,7	37,4	1. Agriculture, sylviculture et pêche
182,1	201,4	210,5	202,4	209,5	228,2	2. Industrie
30,7	33,0	35,2	33,5	29,7	30,8	a) Energie a)
33,4	37,4	39,3	40,2	41,3	44,4	b) Industries alimentaires, boissons et tabac a)
17,2	19,3	20,6	16,7	18,3	20,4	c) Textile et vêtement
6,2	6,7	6,8	6,9	7,1	7,8	d) Bois, meubles
7,6	8,2	8,5	8,8	9,1	9,7	e) Pâtes et papier, impression
10,0	10,9	11,0	11,0	12,4	13,1	f) Chimie et caoutchouc
12,2	13,7	13,1	13,1	13,7	15,0	g) Matériaux de construction
17,5	20,3	22,2	21,0	21,8	26,3	h) Métallurgie de base
29,9	32,9	33,6	31,7	34,5	37,4	i) Fabrications métalliques
17,2	19,0	20,1	19,5	21,5	23,3	j) Autres industries a)
29,3	32,4	37,9	36,0	38,2	40,9	3. Construction
33,0	36,6	37,8	38,3	40,2	42,9	4. Transports et communications
30,1	31,8	35,3	32,5	34,3	35,9	5. Commerce de gros et détail a)
10,5	11,6	12,4	12,5	13,1	13,9	6. Finance, banque, assurance
31,8	32,2	32,6	32,6	33,3	33,9	7. Immeubles d'habitation
7,5	7,9	8,3	9,7	10,6	11,3	8. Professions médicales a)
11,8	12,3	13,6	15,0	17,4	20,8	9. Enseignement
27,0	28,5	29,7	32,8	33,8	35,7	10. Administration civile et défense
39,8	41,8	43,8	46,6	45,9	47,2	11. Services divers
438,4	470,9	499,1	494,7	515,2	548,3	12. Produit intérieur brut au coût des facteurs b)

a) Le commerce des produits énumérés ci-dessous n'est pas compris dans la branche 5 (commerce de gros et de détail), mais se trouve inclus dans les branches indiquées entre parenthèses :

- Produits pétroliers (2 a)
- Viande, pain et pâtisserie (2 b)
- Véhicules (2 j)
- Produits pharmaceutiques (8)

b) Les chiffres étant arrondis, le total des rubriques ne correspond pas toujours au chiffre de la rubrique 12

**Tabelle 12 B — BEITRÄGE DER WIRTSCHAFTSBEREICHE
ZUM BRUTTOINLANDSPRODUKT ZU FAKTORKOSTEN**

in v.H.

Wirtschaftsbereich	1950	1951	1952	1953	1954
1. Landwirtschaft, Forstwirtschaft und Fischerei	9,2	8,7	8,7	8,9	8,5
2. Industrie	40,5	42,9	41,9	40,2	40,5
<i>a</i>) Energie (Kohlegewinnung und -bearbeitung, Mineralölverarbeitung, Elektrizität und Gas) <i>a</i>)	7,1	7,0	7,5	7,4	6,9
<i>b</i>) Nahrungs- und Genußmittel <i>a</i>)	7,7	7,9	8,2	7,7	7,9
<i>c</i>) Textilien und Bekleidung	5,4	5,3	4,1	4,2	4,3
<i>d</i>) Holz, Möbel	1,7	1,4	1,3	1,4	1,4
<i>e</i>) Pappe und Papier, Druckerei	1,6	1,8	1,6	1,6	1,7
<i>f</i>) Chemie und Gummi	1,7	2,1	2,0	1,9	2,0
<i>g</i>) Baumaterialien	2,4	2,6	2,3	2,4	2,5
<i>h</i>) Metallherzeugung und -bearbeitung	3,0	4,4	4,2	3,2	3,0
<i>i</i>) Metallverarbeitendes Gewerbe	6,6	6,6	7,1	7,1	7,1
<i>j</i>) Sonstiges industrielles Gewerbe <i>a</i>)	3,3	3,7	3,6	3,4	3,7
3. Baugewerbe	7,7	6,7	6,6	7,0	7,1
4. Verkehr und Nachrichtenübermittlung	7,3	7,4	7,6	7,6	7,3
5. Groß- und Einzelhandel <i>a</i>)	7,7	7,2	7,1	6,9	6,9
6. Banken und Versicherungen	2,2	2,2	2,3	2,3	2,4
7. Wohnungsvermietung	5,9	5,6	5,7	6,9	7,4
8. Freie Berufe der Gesundheitspflege <i>a</i>)	1,9	1,8	1,8	1,7	1,5
9. Unterrichtswesen	2,3	2,3	2,5	2,7	2,7
10. Staat	5,6	5,9	6,4	6,5	6,3
11. Sonstige Dienstleistungen	10,0	9,3	9,5	9,4	9,1
12. Bruttoinlandsprodukt zu Faktorkosten <i>b</i>)	100,0	100,0	100,0	100,0	100,0

a) Der Handel mit den nachstehend aufgeführten Waren ist nicht im Bereich 5 (Groß- und Einzelhandel), sondern in den in Klammern angegebenen Bereichen enthalten :
 — Mineralölprodukte = (2. *a*)
 — Fleisch, Brot und Feinbackwaren = (2. *b*)
 — Kraftfahrzeuge = (2. *j*)
 — Pharmazeutische Erzeugnisse = (8.)

b) Abweichungen in den Summen durch Runden der Zahlen

**Tableau 12 B — CONTRIBUTIONS DES BRANCHES D'ACTIVITÉ
AU PRODUIT INTÉRIEUR BRUT AU COUT DES FACTEURS**

en %

1955	1956	1957	1958	1959	1960	Branche d'activité
8,1	7,3	7,5	7,3	7,5	6,8	1. Agriculture, sylviculture et pêche
41,5	42,8	42,2	40,9	40,7	41,6	2. Industrie
7,0	7,0	7,1	6,8	5,8	5,6	a) Energie a)
7,6	7,9	7,9	8,1	8,0	8,1	b) Industries alimentaires, boissons et tabac a)
3,9	4,1	4,1	3,4	3,5	3,7	c) Textile et vêtement
1,4	1,4	1,4	1,4	1,4	1,4	d) Bois, meubles
1,7	1,7	1,7	1,8	1,8	1,8	e) Pâtes et papier, impression
2,3	2,3	2,2	2,2	2,4	2,4	f) Chimie et caoutchouc
2,8	2,9	2,6	2,7	2,7	2,7	g) Matériaux de construction
4,0	4,3	4,4	4,2	4,2	4,8	h) Métallurgie de base
6,8	7,0	6,7	6,4	6,7	6,8	i) Fabrications métalliques
3,9	4,0	4,0	3,9	4,2	4,3	j) Autres industries a)
6,7	6,9	7,6	7,3	7,4	7,5	3. Construction
7,5	7,8	7,6	7,8	7,8	7,8	4. Transports et communications
6,9	6,8	7,1	6,6	6,6	6,6	5. Commerce de gros et détail a)
2,4	2,5	2,5	2,5	2,5	2,5	6. Finance, banque, assurance
7,3	6,8	6,5	6,6	6,5	6,2	7. Immeubles d'habitation
1,7	1,7	1,7	2,0	2,1	2,1	8. Professions médicales a)
2,7	2,6	2,7	3,0	3,4	3,8	9. Enseignement
6,2	6,1	5,9	6,6	6,6	6,5	10. Administration civile et défense
9,1	8,9	8,8	9,4	8,9	8,6	11. Services divers
100,0	100,0	100,0	100,0	100,0	100,0	12. Produit intérieur brut au coût des facteurs b)

a) Le commerce des produits énumérés ci-dessous n'est pas compris dans la branche 5 (commerce de gros et de détail), mais se trouve inclus dans les branches indiquées entre parenthèses :

- Produits pétroliers (2 a)
- Viande, pain et pâtisserie (2 b)
- Véhicules (2 j)
- Produits pharmaceutiques (8)

b) Les chiffres étant arrondis, le total des rubriques ne correspond pas toujours au chiffre de la rubrique 12.

**Tabelle 13 A — BEITRÄGE DER WIRTSCHAFTSBEREICHE
ZUM BRUTTOINLANDSPRODUKT ZU FAKTORKOSTEN**

Mio Flbg

Wirtschaftsbereich	1950	1951	1952	1953	1954
1. Landwirtschaft und Forstwirtschaft	1 574	1 586	1 549
a) Landwirtschaft	1 476	1 497	1 472
b) Forstwirtschaft	98	89	77
2. Bergbau, Gewinnung von Steinen und Erden	720	683	540
3. Verarbeitendes Gewerbe	7 833	5 557	5 982
a) Nahrungsmittel, Getränke und Tabak	490	529	537
b) Textilien, Bekleidung und Schuhe	182	181	183
c) Holz, Möbel	244	247	297
d) Papier, Druckerei, Verlagswesen	109	112	119
e) Chemische Industrie und verwandtes Gewerbe	144	167	162
f) Steine und Erden	192	215	198
g) Eisen- und Stahlindustrie.	5 745	3 369	3 790
h) Metallverarbeitung, Elektrotechnik, Maschinenbau	621	649	644
i) Sonstiges verarbeitendes Gewerbe (Leder)	106	88	52
4. Elektrizität, Gas und Wasser	116	132	166
5. Baugewerbe	906	1 089	1 161
6. Verkehr	1 118	1 124	1 298
a) Eisenbahn	886	851	977
b) Übriger Verkehr	232	273	321
7. Groß- und Einzelhandel, Hotels und Gaststätten	1 704	1 751	1 800
8. Banken, Versicherungen und Immobilien	200	193	200
9. Wohnungsvermietung	600	638	650
10. Öffentliche Verwaltung und Verteidigung und anders nicht erfaßte öffentliche Unternehmen	1 786	1 941	1 764
11. Häusliche Dienste	210	219	226
12. Übrige Dienstleistungen und statistische Fehler	240	629	814
13. Bruttoinlandsprodukt zu Faktorkosten	17 007	15 542	16 150

**Tableau 13 A — CONTRIBUTIONS DES BRANCHES D'ACTIVITÉ
AU PRODUIT INTÉRIEUR BRUT AU COUT DES FACTEURS**

Mio Flbg

1955	1956	1957	1958	1959	1960	Branche d'activité
1 657	1 735	1 744	1 809	1 847	.	1. Agriculture et sylviculture
1 529	1 596	1 624	1 684	1 752	.	a) Agriculture
128	139	120	125	95	.	b) Sylviculture
550	594	640	614	596	.	2. Industries extractives
7 512	8 507	9 058	8 240	8 784	.	3. Industries manufacturières
584	620	678	723	795	.	a) Denrées alimentaires, boissons, tabac
202	216	219	226	237	.	b) Textiles, vêtements, chaussures
283	308	347	364	361	.	c) Bois, meubles
117	124	125	128	136	.	d) Papier, impression, édition
232	255	259	287	218	.	e) Industries chimiques et activités connexes
218	257	278	247	262	.	f) Pierre, argile
5 155	5 915	6 271	5 308	5 890	.	g) Industrie sidérurgique
676	790	842	923	854	.	h) Métallurgie de transformation, constructions électriques et mécaniques
45	22	39	34	31	.	i) Industries manufacturières diverses (cuir)
174	185	182	174	191	.	4. Électricité, gaz, eau
1 259	1 316	1 482	1 613	1 642	.	5. Bâtiment
1 482	1 419	1 475	1 445	1 545	.	6. Transports
1 152	1 095	1 107	1 122	1 196	.	a) Chemins de fer
330	324	368	323	349	.	b) Autres transports
1 934	2 158	2 343	2 399	2 562	.	7. Commerce de gros et de détail, hôtels et restaurants
240	268	320	330	320	.	8. Banques, assurances et affaires immobilières
690	700	750	760	800	.	9. Propriété immobilière
1 930	1 992	2 173	2 486	2 354	.	10. Administration publique, défense nationale et certaines entreprises publiques non incorporées ailleurs
230	250	275	270	270	.	11. Gens de maison
152	164	444	523	536	.	12. Autres activités tertiaires et erreurs statistiques
17 810	19 288	20 886	20 663	21 447	.	13. Produit intérieur brut au coût des facteurs

**Tabelle 13 B — BEITRÄGE DER WIRTSCHAFTSBEREICHE
ZUM BRUTTOINLANDSPRODUKT ZU FAKTORKOSTEN**

in v.H.

Wirtschaftsbereich	1950	1951	1952	1953	1954
1. Landwirtschaft und Forstwirtschaft	9,3	10,2	9,6
a) Landwirtschaft	8,7	9,6	9,1
b) Forstwirtschaft	0,6	0,6	0,5
2. Bergbau, Gewinnung von Steinen und Erden	4,2	4,4	3,3
3. Verarbeitendes Gewerbe	46,1	35,8	37,1
a) Nahrungsmittel, Getränke und Tabak	2,9	3,4	3,3
b) Textilien, Bekleidung und Schuhe	1,1	1,1	1,1
c) Holz, Möbel	1,4	1,6	1,9
d) Papier, Druckerei, Verlagswesen	0,6	0,7	0,8
e) Chemische Industrie und verwandtes Gewerbe	0,9	1,1	1,0
f) Steine und Erden	1,1	1,4	1,2
g) Eisen- und Stahlindustrie	33,8	21,7	23,5
h) Metallverarbeitung, Elektrotechnik, Maschinenbau	3,7	4,2	4,0
i) Sonstiges verarbeitendes Gewerbe (Leder)	0,6	0,6	0,3
4. Elektrizität, Gas und Wasser	0,7	0,9	1,0
5. Baugewerbe	5,3	7,0	7,2
6. Verkehr	6,6	7,2	8,1
a) Eisenbahn	5,2	5,5	6,1
b) Übriger Verkehr	1,4	1,7	2,0
7. Groß- und Einzelhandel, Hotels und Gaststätten	10,0	11,3	11,1
8. Banken, Versicherungen und Immobilien	1,2	1,2	1,2
9. Wohnungsvermietung	3,5	4,1	4,0
10. Öffentliche Verwaltung und Verteidigung und anders nicht erfaßte öffentliche Unternehmen	10,5	12,5	10,9
11. Häusliche Dienste	1,2	1,4	1,4
12. Übrige Dienstleistungen und statistische Fehler	1,4	4,0	5,1
13. Bruttoinlandsprodukt zu Faktorkosten	100,0	100,0	100,0

**Tableau 13 B — CONTRIBUTIONS DES BRANCHES D'ACTIVITÉ
AU PRODUIT INTÉRIEUR BRUT AU COUT DES FACTEURS**

en %

1955	1956	1957	1958	1959	1960	Branche d'activité
9,3	9,0	8,4	8,8	8,6	.	1. Agriculture et sylviculture
8,6	8,3	7,8	8,2	8,2	.	a) Agriculture
0,7	0,7	0,6	0,6	0,4	.	b) Sylviculture
3,1	3,1	3,0	3,0	2,8	.	2. Industries extractives
42,2	44,1	43,4	39,9	40,9	.	3. Industries manufacturières
3,3	3,2	3,3	3,5	3,7	.	a) Denrées alimentaires, boissons, tabac
1,1	1,1	1,1	1,1	1,1	.	b) Textiles, vêtements, chaussures
1,6	1,6	1,7	1,7	1,7	.	c) Bois, meubles
0,8	0,7	0,6	0,6	0,6	.	d) Papier, impression, édition
1,3	1,3	1,2	1,4	1,0	.	e) Industries chimiques et activités connexes
1,2	1,3	1,3	1,2	1,2	.	f) Pierre, argile
28,9	30,7	30,0	25,7	27,5	.	g) Industrie sidérurgique
3,8	4,1	4,0	4,5	4,0	.	h) Métallurgie de transformation, constructions électriques et mécaniques
0,3	0,1	0,2	0,2	0,1	.	i) Industries manufacturières diverses (cuir)
1,0	1,0	0,9	0,8	0,9	.	4. Électricité, gaz, eau
7,1	6,8	7,1	7,8	7,7	.	5. Bâtiment
8,3	7,4	7,1	7,0	7,2	.	6. Transports
6,5	5,7	5,3	5,4	5,6	.	a) Chemins de fer
1,8	1,7	1,8	1,6	1,6	.	b) Autres transports
10,9	11,2	11,2	11,6	11,9	.	7. Commerce de gros et de détail, hôtels et restaurants
1,3	1,4	1,5	1,6	1,5	.	8. Banques, assurances et affaires immobilières
3,9	3,6	3,6	3,7	3,7	.	9. Propriété immobilière
10,8	10,3	10,4	12,0	11,0	.	10. Administration publique, défense nationale et certaines entreprises publiques non incorporées ailleurs
1,3	1,3	1,3	1,3	1,3	.	11. Gens de maison
0,8	0,8	2,1	2,5	2,5	.	12. Autres activités tertiaires et erreurs statistiques
100,0	100,0	100,0	100,0	100,0	.	13. Produit intérieur brut au coût des facteurs

ANHANG

Angaben über den Inhalt der in den Tabellen aufgeführten Wirtschaftsbereiche aufgrund des « Systematischen Verzeichnisses der Industrien in den Europäischen Gemeinschaften » (N.I.C.E.) und der « Classification internationale type, par industrie, de toutes les branches d'activité économique » (C.I.T.I.) der Vereinten Nationen.

Die folgenden Übersichten haben den Zweck, dem Leser zusätzliche Erläuterungen über den Inhalt der einzelnen Bereiche der Tabellen zu geben und ihn besonders auf die in vielen Fällen von Land zu Land unterschiedliche Abgrenzung der Bereiche aufmerksam zu machen, da dies aus den jeweiligen Bezeichnungen der Bereiche nicht ohne weiteres ersichtlich ist. Hierzu werden in den beiden Spalten der Übersichten für jeden Wirtschaftsbereich die Nummern aufgeführt, unter denen die in diesem Bereich erfaßten Wirtschaftstätigkeiten in der N.I.C.E. bzw. in der C.I.T.I. klassifiziert sind.

Entsprechend der Einteilung in Zweige, Klassen und Gruppen in diesen beiden Grundsystematiken wird der Inhalt der Bereiche der Tabellen in den folgenden Übersichten mit ein-, zwei- oder dreistelligen Nummern angegeben. Wenn nur ein Teil einer Klasse oder Gruppe der Grundsystematiken dem betreffenden Bereich entspricht, dann ist dies durch die Vorsilbe « ex » gekennzeichnet; umgekehrt ist die Tatsache, daß ein Teil einer Gruppe nicht zu dem Bereich gehört, bei dem die entsprechende Klasse der Grundsystematiken erscheint, durch ein « —ex » dargestellt. Um zum Beispiel zu zeigen, daß in den Tabellen für die Niederlande das Veterinärwesen (Teil der Gruppe 012 der C.I.T.I.) nicht im Bereich « Landwirtschaft und Forstwirtschaft », sondern im Bereich « Freie Berufe und anders nicht genannte Dienste » enthalten ist, erscheint in der Spalte C.I.T.I. der folgenden Übersicht für die Niederlande bei dem letzteren Bereich die Referenz « ex 012 », während entsprechend bei dem ersteren Bereich die Kennzeichnung durch « 01 (—ex 012) » erfolgt ist.

Es ist hier nochmals darauf hinzuweisen, daß es dem Statistischen Amt der Europäischen Gemeinschaften zur Zeit nur möglich ist, den Inhalt der einzelnen Bereiche annäherungsweise anzugeben.

ANNEXE

Indications sur le contenu des branches d'activité figurant dans les tableaux sur la base de la Nomenclature des Industries établies dans les Communautés Européennes (N.I.C.E.) et de la Classification internationale type, par industrie, de toutes les branches d'activité économique (C.I.T.I.) des Nations Unies.

Les aperçus ci-après ont pour but de fournir au lecteur des indications supplémentaires quant au contenu des diverses rubriques figurant dans les tableaux et d'attirer son attention sur les différences existant de pays à pays dans la délimitation des branches d'activité et qui n'apparaissent pas toujours dans le libellé des rubriques. A cet effet, on a inscrit dans deux colonnes distinctes les numéros de la N.I.C.E. et de la C.I.T.I. auxquels correspond chaque branche d'activité.

Conformément à la subdivision en branches, classes et groupes prévue dans ces deux nomenclatures, le contenu des rubriques figurant dans les tableaux est indiqué selon le cas par un, deux ou trois chiffres. Lorsqu'une rubrique ne correspond qu'à une partie d'une classe ou d'un groupe de la nomenclature, on a utilisé la mention « ex »; en revanche, dans le cas où une partie de la classe ou du groupe n'est pas comprise dans la rubrique, ceci est indiqué par la mention « —ex ».

Ainsi, pour indiquer que dans les tableaux des Pays-Bas les services vétérinaires (partie du groupe 012 de la C.I.T.I.) ne sont pas compris dans la branche « Agriculture et sylviculture », mais dans la branche « Professions libérales et services non classés ailleurs », on a inscrit dans la colonne C.I.T.I. de l'aperçu relatif aux Pays-Bas à côté de cette dernière rubrique la mention « ex 012 », tandis qu'à côté de la première rubrique figure la mention « 01(—ex 012) ».

Il convient de souligner le caractère malgré tout encore approximatif des indications fournies ci-après par l'Office Statistique des Communautés Européennes.

Wirtschaftsbereich	N.I.C.E.	C.I.T.I.	Branche d'activité
1. Landwirtschaft, Forstwirtschaft und Fischerei :			1. Agriculture, sylviculture et pêche :
a) Landwirtschaft (einschl. Gartenbau und Tierzucht)	—	01(—ex012)	a) Agriculture (y compris horticulture et élevage)
b) Forst- und Jagdwirtschaft	—	02, 03	b) Sylviculture et chasse
c) Fischerei	—	04	c) Pêche
2. Bergbau und Energiewirtschaft :			2. Mines et énergie :
a) Bergbau	11, 12, 13, ex190	11, 12, 13, 191, 192, ex329	a) Mines
b) Energiewirtschaft	5	51, 521	b) Énergie
3. Verarbeitendes Gewerbe :			3. Industries manufacturières :
a) Metallherzeugung und -bearbeitung	34(—ex342, 343), ex351	34(—ex341)	a) Production et travail des métaux
b) Stahl-, Maschinen-, Schiff- und Fahrzeugbau	352, 36, 38 (—ex385)	ex35, ex36, 38(—ex383, 385)	b) Construction métallique, mécanique, navale et de matériel de transport
c) Elektrotechnik, Feinmechanik und Optik, Metallwarengewerbe, Herstellung von Musikinstrumenten, Spielwaren u.ä.	ex342, 343, ex351, 353, 359, 37, ex385, 39	ex26, ex35, ex36, 37, ex383, ex385, 39 (—ex399)	c) Construction électrique, mécanique de précision et optique, quincaillerie, instruments de musique, jouets, etc...
d) Chemische Industrie und verwandtes Gewerbe	30, 31, 32	30, 31 (—ex312), 32(—ex329), ex339, ex399	d) Industries chimiques et activités connexes
e) Steine und Erden, keramische und Glasindustrie	14, ex190, 33	14, 199, 33 (—ex339)	e) Matériaux de construction, céramique et verre
f) Holzbe- und -verarbeitung, Papierherzeugung und -verarbeitung, Druckerei	25, 26, 27, 28	25, ex26, 27, 28, ex399	f) Bois, papier, imprimerie
g) Textilgewerbe	23	23	g) Textiles
h) Bekleidungsindustrie (einschl. Lederherzeugung und -verarbeitung)	24, 29	24, 29	h) Habillement (y compris le cuir)
i) Nahrungs- und Genussmittelherstellung	20A, 20B, 21, 22	20, 21, 22, ex312	i) Denrées alimentaires, boissons et tabacs
4. Baugewerbe	4	4	4. Construction
5. Handel :			5. Commerce :
a) Grosshandel und Handelsvermittlung	—	611	a) De gros
b) Einzelhandel	—	612	b) De détail
6. Verkehr und Nachrichtenübermittlung :			6. Transports et communications :
a) Eisenbahnen	—	711	a) Chemins de fer
b) Schifffahrt	—	715, 716	b) Navigation
c) Uebrigere Verkehr (einschl. Spedition und Lagerei)	—	712, 713, 714, 717, 718, 719, 72	c) Autres transports (y compris l'expédition et l'entreposage des marchandises)
d) Nachrichtenübermittlung (Deutsche Bundespost)	—	73	d) Communications (Deutsche Bundespost)
7. Banken und Versicherungsgewerbe	—	62, 63	7. Banques et assurances
8. Wohnungsvermietung (einschl. Nutzung von Eigentümerwohnungen)	—	—	8. Propriété de maisons d'habitation
9. Staat (einschl. Gemeinden und Sozialversicherung)	—	81, ex(821, 822, 823, 825, 827)	9. État (y compris les communes et la Sécurité Sociale)
10. Sonstige Dienstleistungen (ohne staatliche Dienstleistungen) :			10. Autres services :
a) Erziehung, Wissenschaft und Kultur	—	ex(821, 823, 827)	a) Éducation, science et culture
b) Gesundheitspflege und Hygiene	—	ex012, 522, ex822, ex859	b) Santé et hygiène
c) Hotels und Gaststätten	—	852, 853	c) Hôtels et restaurants
d) Häusliche Dienste	—	851	d) Services domestiques
e) Uebrigere Dienstleistungen	—	824, 825, 826, 829, 83, 84, 854, 855, 856, ex859	e) Services divers

Wirtschaftsbereich	N.I.C.E.	C.I.T.I.	Branche d'activité
1. Landwirtschaft und Forstwirtschaft (einschl. Weinerzeugung)	—	01, (ex012), 02, 212	1. Agriculture et sylviculture (y compris le vin)
2. Bergbau (ohne Gewinnung von Steinen und Erden)	11(—ex111), 12, 13, 19, ex341	11, 12, 13, 19, ex329, ex341	2. Industries extractives (sauf extraction de matériaux de construction)
3. Verarbeitendes Gewerbe :			3. Industries manufacturières
a) Nahrungsmittel, Getränke und Tabak (einschl. Fischerei, ohne Weinerzeugung)	ex20A, 20B, 21(—212), 22	04, 20, 21(—212), 22	a) Denrées alimentaires, boissons et tabac (y compris la pêche, non compris le vin)
b) Textilien, Bekleidung und Schuhe	23, 24, (—244), 291	23, 24, (—ex244), 291, ex292, ex 311	b) Textiles, vêtements et chaussures
c) Holz, Möbel, Papier, Druckerei und Verlagsgewerbe	244, 25, 26, 27, 28, ex353	ex244, 25, 26, 27, 28	c) Bois, meubles, papier, impression et édition
d) Chemische Industrie und verwandtes Gewerbe	ex20A, 30(—303), 31, 32	30, 31(—ex311), 32 (—ex329), ex339, ex399	d) Industries chimiques et activités connexes
e) Steine und Erden, Glas (einschl. Gewinnung)	14, 33	14, 33(—ex339)	e) Pierre, argile et verre (y compris extraction)
f) Metallherzeugung und- bearbeitung	34 (—ex341)	34(ex341)	f) Industries métallurgiques de base
g) Metallverarbeitendes Gewerbe (einschl. Maschinenbau, Schiff- und Fahrzeugbau, Elektrotechnik)	35(—ex353), 36, 37, 38 (—384)	35, 36, 37, 38(—384, ex385)	g) Métallurgie de transformation, industries mécaniques et électriques, matériel de transport
h) Sonstiges verarbeitendes Gewerbe	29, (—291), 39	29, (—291, ex292), 39, —ex(399)	h) Industries manufacturières diverses
4. Elektrizität, Gas und Wasser	ex110, ex341, 5	ex329, ex341, 51, 521	4. Électricité, gaz et eau
5. Baugewerbe	4	4	5. Construction
6. Verkehr und Nachrichtenübermittlung	—	7	6. Transports et communications
7. Gross- und Einzelhandel	—	61	7. Commerce de gros et de détail
8. Banken und Versicherungen	—	62, 63	8. Banques et assurances
9. Wohnungsvermietung	—	—	9. Propriétés immobilières
10. Gesundheitswesen	—	ex012, ex822	10. Services sanitaires
11. Sonstige Dienstleistungen	—	384, ex385, ex64, 82 (—ex821, 822), 83, 84, 85	11. Autres services
12. Öffentliche Verwaltung	—	81, ex821, ex822	12. Administration publique

Wirtschaftsbereich	N.I.C.E.	C.I.T.I.	Branche d'activité
1. Landwirtschaft, Forstwirtschaft und Fischerei :			1. Agriculture, sylviculture et pêche
a) Landwirtschaft	—	01	a) Agriculture
b) Forstwirtschaft	—	02	b) Sylviculture
c) Fischerei	—	03, 04	c) Pêche
2. Bergbau, Gewinnung von Steinen und Erden.	ex111, 112, 13, 14, 19	1	2. Industries extractives
3. Verarbeitendes Gewerbe :			3. Industries manufacturières
a) Nahrungsmittel, Getränke und verwandtes Gewerbe	ex20A, 20B, 21	20, 21	a) Denrées alimentaires, boissons et analogues
b) Tabak	22	22	b) Tabac
c) Textilien	23 (—ex239), ex301, 303	23, ex311, ex339	c) Textiles
d) Bekleidung und Haushalttextilien	ex239, 24(—ex245), ex292	24	d) Vêtement, habillement et matériel textile d'ameublement
e) Leder und Häute	ex245, 29(—ex292)	29	e) Cuir et peaux
f) Holz und Möbel	25 (—ex259), 26	25, ex26	f) Bois et meubles
g) Metallherstellung und -bearbeitung	34, ex351	34	g) Industries métallurgiques de base
h) Metallverarbeitendes Gewerbe (einschl. Maschinenbau, Schiff- und Fahrzeugbau, Elektrotechnik)	35(—ex351), 36, 37, 38, 39(—ex393, ex396,399)	ex26, 35, 36, 37, 38, 391, 392, 393, 394	h) Métallurgie de transformation, industries mécaniques et électriques, matériel de transport
i) Baumaterialien und verwandtes Gewerbe	33	33(—ex339)	i) Matériaux de construction et analogues
j) Chemische Industrie	ex20A, 31	31(—ex311)	j) Industries chimiques
k) Mineralöl- und Kohleverarbeitung	ex111, 32	32	k) Dérivés du pétrole et du charbon
l) Gummi	ex301	30	l) Caoutchouc
m) Papier	27	27	m) Papier
n) Druckerei, Verlagswesen und sonstiges verarbeitendes Gewerbe	ex259, 28, 302, ex393, ex396, 399	28, 395, 399	n) Imprimerie, édition et industries manufacturières diverses
4. Baugewerbe	4	4	4. Construction
5. Elektrizität, Gas und Wasser	511, 512, 52	511, 512, 521	5. Électricité, gaz et eau
6. Verkehr und Nachrichtenübermittlung :			6. Transports et communications
a) Verkehr	—	71	a) Transports
b) Nachrichtenübermittlung	—	73	b) Communications
7. Handel	—	61, ex64, 72, 852, 853	7. Commerce
8. Banken und Versicherungen	—	62, 63	8. Banques et assurances
9. Wohnungsvermietung	—	—	9. Propriété de maisons d'habitation
10. Sonstige Dienstleistungen (einschl. freie Berufe)	—	522, ex82, 83, 84, 85(—(852, 853))	10. Services divers (y compris les professions libérales)
11. Öffentliche Verwaltung	—	81, ex82	11. Administration publique

Wirtschaftsbereich	N.I.C.E.	C.I.T.I.	Branche d'activité
1. Landwirtschaft, Forstwirtschaft und Fischerei :			1. Agriculture, sylviculture et pêche :
a) Landwirtschaft und Forstwirtschaft .	—	01(—ex012), 022	a) Agriculture et sylviculture
b) Fischerei	—	04	b) Pêche
2. Bergbau, Gewinnung von Steinen und Erden :			2. Industries extractives :
a) Steinkohlenbergbau	ex111	ex11, ex329	a) Extraction de houille
b) Gewinnung von Erdöl, Salz, Torf, Sand, etc.	112, 13, 14, 19	ex11, 13, 14, 19, ex329	b) Extraction de pétrole, de sel, de tourbe, de sable, etc...
3. Verarbeitendes Gewerbe :			3. Industries manufacturières :
a) Nahrungsmittelgewerbe (tierische Produkte)	ex20A, 201, 202	201, 202, ex209	a) Industrie alimentaire (produits animaux)
b) Nahrungsmittelgewerbe (sonstige Produkte)	ex20A, 20B—(201, 202)	20—(201, 202, ex209), ex312	b) Industrie alimentaire (autres produits)
c) Getränke und Tabak	21, 22	21,22	c) Boissons et tabac
d) Textilien	23(—ex239), ex244	23(—ex239)	d) Textiles
e) Bekleidung und Schuhe	24—ex(244, 245), ex272	24 (—ex241), ex 399	e) Habillement et chaussures
f) Holz und Möbel	25, 26	ex241, 25, ex26, ex399	f) Bois et meubles
g) Papier	27(—ex272)	27	g) Papier
h) Druckerei und Verlagswesen	28	28	h) Imprimerie et édition
i) Leder und Gummi	ex239, ex245, 29, ex301	ex239, 29, 30	i) Cuir et caoutchouc
j) Chemische Industrie und Mineralölverarbeitung	ex111, 302, 303, 31, 32	31(—ex312), 32(—ex329),/ ex399	j) Industrie chimique et raffineries de pétrole
k) Keramik, Glas, Kalk und Steine .	ex301, 33	33	k) Céramique, verre, chaux et pierre
l) Metallerzeugung und -bearbeitung .	34, ex351	34	l) Industrie métallurgique de base
m) Metallverarbeitung, Maschinenbau.	35(—ex351), 36, 382	ex26, 35, 36, 382, ex385	m) Métallurgie de transformation et industries mécaniques
n) Elektrotechnik	37	37	n) Machines et fournitures électriques
o) Schiff- und Fahrzeugbau	38(—382)	38—(382, ex385)	o) Matériel de transport
p) Übriges verarbeitendes Gewerbe . .	39	39(—ex399)	p) Autres industries manufacturières
4. Baugewerbe	4	4	4. Construction
5. Elektrizität, Gas und Wasser	51, 52	51, 521	5. Électricité, gaz et eau
6. Gross- und Einzelhandel :			6. Commerce :
a) Grosshandel	—	611	a) Commerce de gros
b) Einzelhandel	—	612, ex64	b) Commerce de détail
7. Banken und Versicherungen :			7. Banques et assurances :
a) Banken	—	62	a) Banques
b) Versicherungen	—	63	b) Assurances
8. Wohnungsvermietung	—	—	8. Propriété de maisons d'habitation
9. Verkehr und Nachrichtenübermittlung :			9. Transports et communications :
a) Verkehr	—	71, 72	a) Transports
b) Nachrichtenübermittlung	—	73	b) Communications
10. Sonstige Dienstleistungen :			10. Services divers :
a) Gesundheitswesen	—	822	a) Services médicaux et sanitaires
b) Freie Berufe und andere nicht genannte Dienste	—	ex012, 82—(ex821, 822, 825), 83, ex843	b) Professions libérales et services non classés ailleurs
c) Erholung und Unterhaltung	—	84—(ex841, ex843)	c) Services récréatifs
d) Hotels und Gaststätten	—	852, 853	d) Hôtels, cafés, restaurants
e) Übrige persönliche Dienstleistungen	—	825, ex841, 85—(852, 853)	e) Autres services personnels
11. Staat	—	81, ex821	11. État

Wirtschaftsbereich	N.I.C.E.	C.I.T.I.	Branche d'activité
1. Landwirtschaft, Forstwirtschaft und Fischerei	—	01 (—ex012), 021, 04	1. Agriculture, sylviculture et pêche
2. Industrie :			2. Industrie :
a) Energie (Kohlegewinnung und -bearbeitung, Mineralölverarbeitung, Elektrizität und Gas)	111, 32, 50, 511, 512	11, 32 (—ex321), 511, 512, ex6112, 6127	a) Énergie
b) Nahrungs- und Genußmittel.	20A, 20B, 21, 22	20, 21, 22, 312, ex6121	b) Industries alimentaires, boissons et tabac
c) Textilien und Bekleidung	23, 243, 244, 303	23, ex243, 244, ex311	c) Textile et vêtement
d) Holz, Möbel	25, 26, ex396	022, 25, ex26, ex395	d) Bois, meubles
e) Pappe und Papier, Druckerei	27, 28	27, 28	e) Pâtes et papier, impression
f) Chemie und Gummi	30—(ex301, ex302, 303)	30, 31—(ex311, 312), ex321, ex399	f) Chimie et caoutchouc
g) Baumaterialien (einschl. Gewinnung)	14, 19, 33(—333)	14, 19, 33—(333, ex339)	g) Matériaux de construction (y compris l'extraction)
h) Metallerzeugung und -bearbeitung.	12, 34—(343, ex345)	12, 34(—ex341)	h) Métallurgie de base
i) Metallverarbeitendes Gewerbe (einschließlich Maschinenbau, Schiff- und Fahrzeugbau, Elektrotechnik, Feinmechanik und Optik)	343, ex345, 35, 36, 37, (—ex370), 38(—384), 391, 392, 393	ex26, ex341, 35, 36, 37 (—ex370), 38(—384), 391, 392	i) Fabrications métalliques
j) Sonstiges industrielles Gewerbe	241, 242, 245, 29, ex301, ex302, 333, ex370, 384, 394, 395, ex396, 399, 513, 520	241, 242, ex243, 29, 333, ex339, ex370, 384, 393, 394, ex395, ex399, 513, 521, 6126	j) Autres industries
3. Baugewerbe	4	4	3. Construction
4. Verkehr und Nachrichtenübermittlung	—	71—ex(711, 713, 714, 718, 719), 73	4. Transports et communications
5. Groß- und Einzelhandel	—	61—(ex6112, ex6121, 6122, 6126, 6127)	5. Commerce de gros et détail
6. Banken und Versicherungen	—	62, 63	6. Finance, banque, assurance
7. Wohnungsvermietung	—	—	7. Immeubles d'habitation
8. Freie Berufe der Gesundheitspflege	—	ex822, 6122	8. Professions médicales
9. Unterrichtswesen	—	ex821	9. Enseignement
10. Staat	—	81, ex822, ex823, ex825, ex827	10. Administration civile et défense
11. Sonstige Dienstleistungen	—	ex012, 522, ex64, ex711, ex713, ex714, ex718, ex719, 72, 82—ex(821, 822, 823, 825, 827), 83, 84, 85	11. Services divers

**STATISTISCHE
MONATZAHLEN**

**SÉRIES STATISTIQUES
MENSUELLES**

1. Gesamtindex der industriellen Produktion

(ohne Baugewerbe und Nahrungs- und Genußmittelindustrie)

1. Indice général de la production industrielle

(à l'exception du bâtiment, de l'industrie des denrées alimentaires, des boissons et du tabac)

1958 = 100

Monatsdurchschnitt oder Monat Moyenne mensuelle ou mois	Deutschland (B.R.) a)	France	Italia	Nederland	Belgique België c)	Luxembourg	Gemeinschaft Communauté d)	United Kingdom e)	United States
1954	74	73 b)	76	87	91	86	75	.	92
1955	86	79 b)	83	94	100	96	85	.	105
1956	92	88 b)	90	98	107	103	92	.	108
1957	97	96 b)	97	100	107	104	97	.	109
1958	100	100 b)	100	100	100	100	100	100	100
1959	108	104 b)	111	112	105	104	107	105	114
1960	121	114 b)	129	127	112	114	121	113	118
1961	129	121	142	129		117	(129)		
1959	I	95	101	100	99	99	99	102	109
	II	100	105	107	99	97	103	106	113
	III	105	103	110	105	102	106	102	115
	IV	107	107	111	106	104	108	107	118
	V	108	111	114	105	109	111	105	119
	VI	109	110	113	107	103	110	107	120
	VII	101	99	109	105	103	101	93	110
	VIII	102	70	91	103	100	91	88	110
	IX	114	104	116	118	110	112	111	112
	X	116	109	118	118	112	115	115	113
	XI	123	118	123	115	117	121	118	112
	XII	118	119	121	118	112	119	108	117
1960	I	111	115	119	121	107	115	114	122
	II	115	114	125	125	114	117	117	122
	III	120	112	131	126	117	120	121	122
	IV	121	117	132	132	115	123	112	121
	V	124	118	135	140	115	125	117	119
	VI	124	120	138	135	114	126	112	118
	VII	113	110	132	122	96	116	102	111
	VIII	112	78	106	114	106	102	96	115
	IX	127	117	134	128	118	125	118	116
	X	126	120	132	132	117	126	121	118
	XI	135	127	136	130	119	132	119	115
	XII	126	125	132	129	103	126	112	110
1961	I	124	120	131	130	83	123	113	111
	II	127	123	139	130	120	128	118	112
	III	132	121	140	134	124	130	119	113
	IV	129	123	144	138	123	131	115	117
	V	133	128	146	133	125	134	113	117
	VI	134	126	147	131	123	134	118	120
	VII	117	111	145	121	100	120	108	114
	VIII	118	84	113	114	113	107	92	119
	IX	129	119	148	127	120	129	116	122
	X	133	126	150	132	122	134		125
	XI	140	134	155	130	116	(140)		125
	XII	131	132	152	129	109	(135)		

a) Ohne Saarland.

b) Unabhängig von den Monatsindizes berechneter Jahresindex

c) Erweiterter Index, monatlich verfügbar ab 1959

d) Einschl. Saarland

e) Revidierte Reihe

a) Sarre non comprise

b) Indice annuel calculé indépendamment des indices mensuels

c) Indice élargi, disponible mensuellement à partir de 1959

d) Sarre comprise

e) Série révisée

2. Index der bergbaulichen Produktion

2. Indice de la production des industries extractives

1958 = 100

Monatsdurchschnitt oder Monat Moyenne mensuelle ou mois	Deutschland (B.R.) a)	France	Italia	Nederland	Belgique België	Luxembourg	Gemeinschaft Communauté b)	United Kingdom c)	United States
1959	97	103	108	104	86	97	99	97	104
1960	100	106	113	113	86	101	102	94	106
1961	102	108		112					
1960 I	102	107	117	106	87	103	104	101	106
II	100	108	113	100	89	97	103	101	105
III	99	106	110	103	89	102	101	101	104
IV	100	107	109	112	88	102	102	93	106
V	102	109	109	118	91	98	105	100	106
VI	101	107	113	109	82	102	102	92	107
VII	95	103	109	108	72	102	97	77	103
VIII	95	92	105	102	81	101	94	76	107
IX	95	106	117	108	88	100	100	95	107
X	97	106	112	116	89	105	102	99	107
XI	107	112	126	118	91	102	109	99	106
XII	100	109	124	114	79	101	104	92	106
1961 I	102	107	120	113	60	97	102	95	106
II	103	112	121	114	92	97	107	96	106
III	102	109	120	119	92	106	106	95	105
IV	101	110	117	125	91	112	105	93	106
V	106	115	118	116	91	116	109	93	106
VI	103	110	120	109	88	113	106	97	107
VII	97	98	120	108	69	112	97	84	104
VIII	98	91	111	98	82	114	96	71	108
IX	97	105	130	107	86	109	102	94	108
X	103	111	130	113	88	103	108	100	111
XI	110	118	131	114	88	110	113	102	109
XII	106	110		113					

a) Ohne Saarland
b) Einschl. Saarland
c) Revidierte Reihe

a) Sarre non comprise
b) Sarre comprise
c) Série révisée

3. Produktionsindex der verarbeitenden Industrie (ohne Nahrungs- und Genußmittelindustrie)

3. Indice de la production des industries manufacturières (à l'exception de l'industrie des denrées alimentai- res, des boissons et du tabac)

1958 = 100

Monatsdurchschnitt oder Monat Moyenne mensuelle ou mois	Deutschland (B.R.) a)	France	Italia	Nederland	Belgique België	Luxembourg	Gemeinschaft Communauté b)	United Kingdom c)	United States
1959	109	103	112	112	108	105	108	106	115
1960	123	112	131	129	117	116	122	116	119
1961	132			130					
1960 I	112	111	119	122	110	116	114	114	123
II	115	112	127	126	118	113	118	118	125
III	122	111	133	128	122	116	122	123	123
IV	124	115	135	134	120	117	124	114	122
V	128	118	138	143	120	118	128	121	121
VI	127	116	141	137	120	117	127	116	121
VII	115	107	135	124	100	116	117	105	112
VIII	114	72	106	116	111	111	101	99	115
IX	130	113	136	130	123	117	127	121	117
X	129	115	134	132	122	117	126	123	119
XI	137	121	137	130	124	116	133	121	116
XII	128	119	132	130	107	112	126	112	109
1961 I	126	116	132	130	87	117	123	114	111
II	130	119	140	131	125	117	129	119	112
III	135	118	149	135	130	120	133	121	113
IV	132	121	147	139	129	122	133	118	118
V	136	126	149	134	132	124	136	116	118
VI	138	123	151	134	129	120	137	122	121
VII	120	108	143	122	106	120	121	113	114
VIII	120	78	113	116	118	115	108	93	120
IX	132	116	144	128	126	117	130	120	122
X	137	123	146	133	129	118	135	119	127
XI	144	132	154	131					126
XII	133			128					

a) Ohne Saarland
b) Einschl. Saarland
c) Revidierte Reihe

a) Sarre non comprise
b) Sarre comprise
c) Série révisée

4. Produktionsindex der Textilindustrie

4. Indice de la production des industries textiles

1958 = 100

Monatsdurchschnitt oder Monat Moyenne mensuelle ou mois	Deutschland (B.R.) a)	France	Italia	Nederland	Belgique België	Luxembourg	Gemeinschaft Communauté b)	United Kingdom c)	United States
1959	103	95	110	105	113	82	103	106	116
1960	110	103	121	110	120	76	112	110	112
1961	110	103	120			71			
1960									
I	109	105	114	109	121	98	110	113	117
II	110	106	122	110	117	72	113	116	117
III	115	103	125	112	120	89	115	114	115
IV	111	108	125	111	118	72	114	107	117
V	114	110	127	114	123	79	116	113	118
VI	104	111	129	110	122	71	113	106	117
VII	99	103	126	95	96	57	104	98	102
VIII	96	44	78	107	106	70	81	92	114
IX	117	106	129	114	126	74	117	116	106
X	115	105	129	113	136	76	116	122	111
XI	123	114	125	114	136	75	119	122	106
XII	109	110	117	115	123	75	113	106	96
1961									
I	114	101	115	115	118	75	111	107	102
II	113	110	120	116	132	74	116	111	107
III	114	111	121	120	133	74	117	111	107
IV	112	112	122	113	132	72	116	108	113
V	112	109	127	115	134	72	117	105	116
VI	114	110	127	114	133	71	117	110	115
VII	93	94	125	99	101	57	100	100	102
VIII	92	52	77	111	121	52	83	89	120
IX	110	111	130	116	130	76	117	113	117
X	116	111	130	116	141	75	120	115	125
XI	121	114	132	116		76		118	121
XII	112	105	121			81			

a) Ohne Saarland
b) Einschl. Saarland
c) Revidierte Reihe

a) Sarre non comprise
b) Sarre comprise
c) Série révisée

5. Produktionsindex
der Papier erzeugenden Industrie5. Indice de la production des industries
du papier et carton

1958 = 100

Monatsdurchschnitt oder Monat Moyenne mensuelle ou mois	Deutschland (B.R.) a)	France	Italia	Nederland	Belgique België	Luxembourg	Gemeinschaft Communauté a)	United Kingdom b)	United States
1959	106	109	112	112	107	—	108	107	110
1960	115	121	126	123	118	—	121	119	111
1961	119			127					
1960									
I	114	128	124	121	114	—	123	122	111
II	112	123	119	121	116	—	119	122	114
III	114	124	123	129	120	—	121	123	114
IV	109	125	129	123	119	—	121	118	115
V	118	131	129	121	136	—	126	127	112
VI	115	125	141	134	124	—	126	115	113
VII	115	115	124	104	91	—	114	99	100
VIII	116	66	105	97	110	—	93	106	112
IX	117	125	115	137	128	—	123	122	112
X	117	129	122	126	121	—	125	131	118
XI	121	135	139	129	116	—	130	131	110
XII	109	132	135	137	116	—	126	115	98
1961									
I	120	133	139	126	121	—	129	126	109
II	120	134	137	130	128	—	131	131	113
III	121	134	135	137	132	—	131	124	115
IV	115	135	140	133	126	—	130	126	120
V	120	139	138	130	129	—	132	122	116
VI	122	135	144	126	131	—	132	119	121
VII	117	114	133	105	95	—	117	108	104
VIII	117	73	108	115	120	—	98	100	124
IX	117	130	134	128	129	—	127	119	122
X	120	137	142	125	135	—	132	126	129
XI	122	139	145	141	143	—	136	126	124
XII	113			125					

a) Ohne Saarland
b) Revidierte Reihe

a) Sarre non comprise
b) Série révisée

6. Produktionsindex der Leder erzeugenden Industrie

1958 = 100

6. Indice de la production des industries du cuir

Monatsdurchschnitt oder Monat Moyenne mensuelle ou mois	Deutschland (B.R.) a)	France	Italia	Nederland	Belgique België	Luxembourg	Gemeinschaft Communauté a)	United Kingdom b)	United States
1959	102	99	113	104	104	107	104	103	109
1960	92	96	119	96	92	79	101	102	104
1961	96			106					
1960 I	94	104	128	99	95	87	107	108	111
II	95	104	109	95	99	80	104	107	113
III	95	101	121	88	95	90	104	108	112
IV	89	95	123	93	87	52	100	96	103
V	91	96	113	96	91	71	99	104	101
VI	83	95	124	99	97	80	99	104	104
VII	79	71	113	87	61	71	84	91	95
VIII	85	66	82	72	88	76	76	81	112
IX	95	94	128	101	95	77	104	104	102
X	95	100	131	102	96	77	106	107	105
XI	106	118	137	109	101	88	119	110	99
XII	96	111	127	109	97	100	110	98	91
1961 I	102	99	131	108	101	74	108	104	102
II	101	112	131	110	111	107	114	109	110
III	99	105	121	104	107	64	108	106	108
IV	92	103	132	111	102	— c)	108	103	104
V	97	106	126	103	99	—	109	102	97
VI	96	110	145	107	107	—	115	108	103
VII	84	92	124	95	64	—	98	98	93
VIII	92	64	92	86	106	—	81	79	111
IX	91	103	135	110	102	—	108	107	103
X	98	111	137	109	114	—	114		108
XI	104	121	148	115					
XII	98			117					

a) Ohne Saarland
b) Revidierte Reihe
c) Produktion unterbrochen

a) Sarre non comprise
b) Série révisée
c) Production interrompue

7. Produktionsindex der chemischen Industrie

1958 = 100

7. Indice de la production des industries chimiques

Monatsdurchschnitt oder Monat Moyenne mensuelle ou mois	Deutschland (B.R.) a)	France	Italia	Nederland	Belgique België c)	Luxembourg	Gemeinschaft Communauté d)	United Kingdom e)	United States
1959	114	114	119	106	117	88	115	111	115
1960	131	147	139	112	128	100	137	122	121
1961	140	162	156			105			
1960 I	122	137	132	116	119	103	129	118	119
II	126	136	131	115	126	97	130	124	120
III	130	130	136	114	128	99	131	126	122
IV	130	137	139	119	128	98	134	123	125
V	134	142	145	120	132	104	138	127	124
VI	137	151	144	115	125	101	142	122	125
VII	128	155	141	109	120	103	139	115	118
VIII	127	135	137	98	136	95	131	114	122
IX	133	157	140	112	139	104	142	128	121
X	133	166	137	114	135	105	143	127	123
XI	140	164	141	108	136	104	146	128	121
XII	130	154	143	110	113	92	139	118	118
1961 I	135	155	143	114	103	103	142	125	119
II	138	155	148	119	130	103	145	131	121
III	141	164	142	116	145	106	147	130	123
IV	141	160	154	126	142	110	150	125	127
V	143	164	156	121	151	114	152	125	128
VI	147	167	162	116	139	111	155	129	131
VII	135	156	150	109	126	107	144	119	124
VIII	132	129	149	103	139	102	134	112	131
IX	137	159	158	b)	144	104	(148)	123	131
X	144	172	165		153	104		128	134
XI	150	180	174			103			134
XII	141	180	175			97			

a) Ohne Saarland
b) Veröffentlichung unterbrochen
c) Kalendermonatlich berechnet
d) Einschl. Belgien und Saarland
e) Revidierte Reihe

a) Sarre non comprise
b) Publication interrompue
c) Indices non corrigés de l'inégalité du nombre de jours ouvrables
d) Belgique et Sarre comprises
e) Série révisée

8. Produktionsindex der metallverarbeitenden Industrie

1958 = 100

8. Indice de la production des industries transformatrices des métaux

Monatsdurchschnitt oder Monat Moyenne mensuelle ou mois	Deutschland (B.R.) a)	France	Italia	Nederland	Belgique België	Luxembourg	Gemeinschaft Communauté c)	United Kingdom d)	United States
1959	108	101 b)	108	119	104	.	106	105	118
1960	124	107 b)	131	144	111	.	121	112	122
1961	135	111	148						
1960									
I	112	109	112	130	102	.	112	112	128
II	117	107	129	137	114	.	117	116	129
III	122	106	138	143	121	.	120	123	127
IV	123	114	139	151	118	.	125	111	124
V	128	114	142	166	113	.	127	116	124
VI	131	117	146	162	115	.	130	115	123
VII	113	102	142	148	91	.	115	103	116
VIII	110	62	80	128	100	.	91	93	113
IX	132	109	139	141	117	.	126	116	119
X	129	111	133	146	113	.	124	117	122
XI	139	120	135	143	116	.	133	115	120
XII	137	117	127	141	105	.	129	113	117
1961									
I	130	108	128	143	85	.	122	109	114
II	134	112	143	143	123	.	129	115	113
III	139	111	151	147	126	.	132	120	114
IV	135	116	152	153	127	.	132	115	117
V	141	122	160	150	129	.	138	114	119
VI	145	119	160	152	126	.	139	123	122
VII	119	101	160	148	101	.	120	114	116
VIII	118	70	88	128	112	.	98	88	115
IX	135	109	157	141	119	.	130	118	120
X	138	116	158		122	.		116	126
XI	146	126	163			.		117	129
XII	140	128	158			.			

- a) Ohne Saarland
b) Unabhängig von den Monatsindizes berechneter Jahresindex
c) Einschl. Saarland
d) Revidierte Reihe

- a) Sarre non comprise
b) Indice annuel calculé indépendamment des indices mensuels
c) Sarre comprise
d) Série révisée

9. Produktionsindex der Nahrungs- und Genußmittelindustrie

1958 = 100

9. Indice de la production de l'industrie des denrées alimentaires, des boissons et du tabac

Monatsdurchschnitt oder Monat Moyenne mensuelle ou mois	Deutschland (B.R.) a)	France	Italia	Nederland	Belgique België	Luxembourg	Gemeinschaft Communauté b)	United Kingdom c)	United States
1959	102	99	108	101	101	112	102	104	104
1960	106	110	115	111	106	116	.	107	107
1961	111	.							
1960									
I	91	.	112	94	93	115	.	95	100
II	91	.	109	93	96	110	.	102	99
III	95	.	111	101	100	110	.	106	100
IV	100	.	108	112	102	121	.	106	102
V	103	.	108	123	107	130	.	115	105
VI	113	.	110	118	119	128	.	111	110
VII	99	.	103	107	107	122	.	106	108
VIII	103	.	93	102	111	119	.	100	116
IX	104	.	119	111	116	103	.	107	119
X	122	.	124	126	111	99	.	112	119
XI	129	.	137	121	115	124	.	113	109
XII	118	.	143	123	98	117	.	109	102
1961									
I	96	.	114	94	97	114	.	100	102
II	96	.	117	98	101	117	.	107	102
III	103	.	120	104	105	124	.	111	102
IV	102	.	108	117	105	129	.	111	105
V	112	.	111	118	109	140	.	114	108
VI	112	.	115	119	121	132	.	116	114
VII	104	.	102	108	115	138	.	111	112
VIII	109	.	86	106	115	136	.	102	120
IX	109	.	119	111	112	123	.	112	122
X	128	.	124	127	115	121	.	116	123
XI	136	.	148	122		127	.		115
XII	117	.					.		

- a) Ohne Saarland
b) Einschl. Saarland
c) Revidierte Reihe

- a) Sarre non comprise
b) Sarre comprise
c) Série révisée

10. Steinkohlenförderung

10. Production de houille

1 000 t

Monatsdurchschnitt oder Monat Moyenne mensuelle ou mois	Deutschland (B.R.) a)	Saarland a)	France	Italia	Nederland	Belgique België	Gemeinschaft Communité	United Kingdom	United States b)	U.d.S.S.R. U.R.S.S. c)
1959	10 466	1 354	4 801	61	998	1 896	19 576	17 451	32 237	30 435
1960		11 857	4 663	61	1 042	1 872	19 496	16 402	32 390	31 244
1961		11 895	4 363	62	1 052	1 793	19 165	16 127		31 050
1960										
II		11 721	4 981	63	979	1 932	19 677	16 643	32 885	} 31 170
III		12 779	5 050	68	1 059	2 048	21 003	20 852	36 777	
IV		11 418	4 665	62	1 006	1 921	19 072	14 894	32 632	
V		11 948	4 692	66	1 042	1 869	19 617	16 206	33 794	
VI		11 259	4 465	56	1 009	1 830	18 619	18 432	31 536	
VII		11 508	4 243	60	1 015	1 514	18 339	13 433	23 941	} 31 660
VIII		11 720	4 029	63	1 016	1 820	18 648	13 314	34 570	
IX		11 564	4 562	58	1 060	1 937	19 181	16 162	32 621	} 30 730
X		11 609	4 825	56	1 070	1 944	19 503	17 220	33 432	
XI		12 333	4 787	59	1 148	2 015	20 343	16 881	31 757	
XII		12 129	4 733	62	1 097	1 731	19 752	16 233	30 490	
1961										
I		12 430	4 764	47	1 170	1 338	19 750	17 113	31 183	} 31 530
II		11 404	4 532	54	1 019	1 863	18 872	15 810	27 874	
III		12 681	4 780	66	1 242	2 082	20 851	17 125	28 502	
IV		11 427	4 229	57	1 065	1 864	18 642	16 052	27 594	} 30 685
V		12 445	4 395	72	1 051	1 930	19 893	16 378	32 384	
VI		11 834	4 370	64	1 039	1 947	19 252	16 547	29 830	
VII		11 234	3 670	71	982	1 386	17 343	14 761	25 403	
VIII		11 874	3 827	73	973	1 770	18 517	12 343	35 439	
IX		11 171	4 144	56	983	1 812	18 165	16 147	33 178	} 31 415
X		12 108	4 628	68	1 054	1 864	19 722	17 475	36 470	
XI		12 462	4 631	58	1 095	1 888	20 135	17 425	35 223	
XII		11 671	4 387	55	947	1 774	18 834	16 363		
1962										
I		12 824	4 697	55	1 089	1 918	20 583	15 482		

- a) Deutschland (B.R.) ohne Saarland
Infolge Schwierigkeiten bei der Angleichung der Statistiken muß das Saarland bis Ende 1959 gesondert geführt werden
- b) Einschl. geringer Mengen Lignite
- c) Von den sowjet. Originalwerten, die die Förderung von Kohle insgesamt ausweisen, wurde unter Anwendung eines Erfahrungssatzes (1960 = 26,9 % der Globalziffern) die Braunkohlenförderung abgezogen

- a) Allemagne (R.F.) sans la Sarre
En raison de difficultés statistiques, les données de la Sarre restent séparées jusqu'à décembre 1959
- b) Y compris de faibles quantités de lignite
- c) Des données d'origine couvrant à la fois la production de houille et celle de lignite, la production de lignite a été retranchée en utilisant le pourcentage constaté pour l'ensemble de l'année précédente (1960 = 26,9 % du chiffre global)

11. Leistung je Mann und Schicht unter Tage im Steinkohlenbergbau

11. Rendement par ouvrier du fond et par poste dans les mines de houille

Kilogramm — kilogrammes

Monatsdurchschnitt oder Monat Moyenne mensuelle ou mois	Deutschland (B.R.) a)	Saarland a)	France	Italia b)	Nederland	Belgique België	Gemeinschaft Communité	United Kingdom
1959	1 845	1 851	1 717	1 164	1 617	1 388	1 743	1 719
1960		2 057	1 798	1 346	1 789	1 577	1 917	1 808
1961		2 207	1 878	1 573	2 055	1 714	2 059	1 882
1960								
I		1 992	1 785	1 221	1 731	1 468	1 860	1 771
II		2 043	1 780	1 201	1 786	1 518	1 891	1 809
III		2 035	1 770	1 406	1 724	1 530	1 887	1 834
IV		2 032	1 786	1 403	1 732	1 532	1 887	1 800
V		2 045	1 785	1 437	1 741	1 561	1 902	1 822
VI		2 064	1 789	1 347	1 740	1 572	1 913	1 786
VII		2 079	1 764	1 334	1 734	1 594	1 927	1 809
VIII		2 070	1 746	1 437	1 788	1 594	1 918	1 717
IX		2 066	1 809	1 364	1 809	1 627	1 930	1 793
X		2 067	1 839	1 243	1 907	1 630	1 943	1 843
XI		2 088	1 869	1 379	1 904	1 649	1 969	1 850
XII		2 109	1 855	1 426	1 871	1 688	1 984	1 839
1961								
I		2 139	1 874	1 236	1 992	1 646	2 017	1 856
II		2 184	1 891	1 324	2 069	1 663	2 036	1 860
III		2 194	1 895	1 432	2 080	1 684	2 048	1 839
IV		2 187	1 916	1 563	1 973	1 705	2 048	1 841
V		2 212	1 891	1 693	1 959	1 727	2 062	1 862
VI		2 218	1 890	1 765	2 058	1 727	2 067	1 881
VII		2 217	1 834	1 689	2 041	1 693	2 063	1 882
VIII		2 236	1 820	1 873	2 062	1 720	2 070	1 773
IX		2 198	1 868	1 538	2 061	1 728	2 050	1 880
X		2 210	1 858	1 620	2 106	1 727	2 057	1 942
XI		2 234	1 896	1 531	2 162	1 775	2 091	1 973
XII		2 256	1 891	1 518	2 128	1 761	2 097	1 943

- a) Siehe Anmerkung a) der Tabelle 10
b) Sulcis

- a) Voir renvoi a) du tableau 10
b) Sulcis

12. Gesamtbestände an Steinkohle bei den Zechen am Jahres- bzw. Monatsende

12. Stocks totaux de houille aux mines en fin de période

1 000 t

Jahr oder Monat Année ou mois	Deutschland (B.R.) a)	Saarland a)	France	Italia	Nederland	Belgique België	Gemeinschaft Communauté	United Kingdom
1959	10 330	1 436	10 960	111	864	7 496	31 198	36 243
1960	7 148		13 202	93	655	6 565	27 664	29 667
1961	8 290		11 844	18	541	4 373	25 056	21 495
1960	10 817		11 339	114	712	7 386	30 368	33 613
II	11 282		11 988	115	720	7 440	31 545	33 464
III	11 299		12 231	143	771	7 439	31 884	33 745
IV	11 236		12 322	161	788	7 441	31 948	34 551
V	10 870		12 438	167	774	7 417	31 667	35 339
VI	10 494		12 557	163	753	7 253	31 220	35 236
VII	10 186		12 873	149	737	7 078	31 024	35 202
VIII	9 570		13 025	142	752	6 979	30 468	34 985
IX	8 601		13 261	123	727	6 794	29 506	33 253
X	8 062		13 355	118	722	6 678	28 936	31 690
XI	7 148		13 202	93	655	6 565	27 664	29 667
XII								
1961	6 671		12 778	69	697	6 491	26 707	27 442
I	6 655		12 891	56	681	6 357	26 640	25 000
II	7 466		13 204	31	772	6 505	27 978	23 557
III	7 812		13 197	10	811	6 440	28 271	23 927
IV	8 780		13 237	10	788	6 361	29 175	23 502
V	9 293		13 200	8	754	6 203	29 458	23 389
VI	9 150		13 056	8	698	5 957	28 869	23 190
VII	9 246		12 936	9	655	5 701	28 547	22 786
VIII	8 701		12 388	12	614	5 384	27 098	22 765
IX	8 675		12 185	22	629	5 109	26 620	22 711
X	8 850		12 043	14	627	4 826	26 359	22 700
XI	8 290		11 844	18	541	4 373	25 056	21 495
XII								
1962	8 146		11 387	15	517	4 099	24 164	20 366

a) Siehe Anmerkung a) der Tabelle 10

a) Voir renvoi a) du tableau 10

13. Erzeugung von Steinkohlenkoks

13. Production de coke de four

1 000 t

Monatsdurchschnitt oder Monat Moyenne mensuelle ou mois	Deutschland (B.R.)	France	Italia	Nederland	Belgique België	Luxemb- bourg	Gemeinschaft Communi- auté	United Kingdom a)	United States	U.d.S.S.R. U.R.S.S.	
1959	3 562	1 091	310	340	601	—	5 849	1 441	4 365	4 450	
1960	3 712	1 134	325	377	628	—	6 161	1 588	4 608		
1961	3 691	1 121	325	380	604	—	6 121		4 160		
1960	3 571	1 120	267	362	610	—	5 929	1 516	5 825		
II	3 741	1 169	308	383	654	—	6 255	1 647	6 150		
III	3 604	1 121	303	361	620	—	6 009	1 593	5 537		
IV	3 787	1 157	307	378	645	—	6 275	1 612	5 165		
V	3 591	1 106	311	374	628	—	6 009	1 544	4 433	} 4 630	
VI	3 750	1 103	314	388	628	—	6 182	1 565	3 910		
VII	3 770	1 078	317	371	648	—	6 183	1 568	3 852		
VIII	3 665	1 086	306	363	636	—	6 055	1 518	3 538		
IX	3 788	1 158	328	390	646	—	6 309	1 637	3 796		
X	3 675	1 132	344	375	636	—	6 161	1 624	3 411		
XI	3 797	1 185	349	396	544	—	6 271	1 670	3 309		
XII											
1961	3 868	1 199	353	396	386	—	6 202	1 684	3 415		
I	3 462	1 097	306	354	574	—	5 792	1 497	3 237		
II	3 742	1 187	341	397	654	—	6 321	1 577	3 596		
III	3 608	1 128	322	380	623	—	6 061	1 586	3 734		
IV	3 753	1 156	334	393	642	—	6 278	1 610	4 183		
V	3 672	1 108	322	382	622	—	6 106	1 502	4 149		
VI	3 790	1 101	315	382	615	—	6 203	1 482	4 250		
VII	3 758	1 068	318	382	633	—	6 159	1 446	4 391		
VIII	3 634	1 075	315	370	630	—	6 024	1 535	4 466		
IX	3 744	1 121	315	372	635	—	6 187	1 437	4 773		
X	3 583	1 091	316	368	615	—	5 973	1 337	4 724		
XI	3 681	1 115	341	379	624	—	6 141		4 990		
XII											
1962	3 779	1 142	330	376	619	—	6 242				

a) Ohne Koksgrus

a) Non compris le poussier de coke

14. Nettoerzeugung von Elektrizität

Mio kWh

14. Production nette d'électricité

Monatsdurchschnitt oder Monat Moyenne mensuelle ou mois	Deutschland (B.R.)	France a)	Italia b)	Nederland	Belgique België	Luxemb- bourg	Gemeinschaft Communi- auté	United Kingdom c)	United States	U.d.S.S.R. U.R.S.S. d)
1959	8 272	5 159	3 967	1 182	1 097	109	19 787	9 206	66 209	22 002
1960	9 077	5 800	4 524	1 303	1 177	120	22 001	10 428	70 038	24 356
1961	9 668	6 147		1 380	1 247	126				27 250
1960	II	9 155	5 720	4 263	1 325	120	21 763	11 486	67 622	
	III	9 467	5 992	4 417	1 356	130	22 583	11 592	72 110	
	IV	8 444	5 602	4 249	1 206	122	20 761	9 678	66 220	
	V	8 570	5 579	4 608	1 182	120	21 189	9 387	67 982	[22 400]
	VI	7 944	5 459	4 397	1 141	115	20 164	8 354	69 304	
	VII	8 498	5 374	4 626	1 107	121	20 769	8 281	70 694	
	VIII	8 614	4 826	4 327	1 170	115	20 210	8 552	74 613	[23 420]
	IX	8 967	5 744	4 606	1 287	115	21 914	9 593	69 628	
	X	9 615	6 238	4 779	1 404	119	23 417	11 027	69 485	
	XI	9 728	6 293	4 694	1 480	118	23 547	12 023	68 271	[26 672]
	XII	10 350	6 729	4 933	1 572	123	24 925	13 178	72 997	
1961	I	10 604	6 642	5 014	1 552	128	25 020	13 774	73 547	
	II	9 264	5 882	4 422	1 330	120	22 214	11 530	65 746	[27 393]
	III	10 003	6 308	4 828	1 431	131	24 007	11 756	71 742	
	IV	8 925	5 778	4 566	1 264	124	21 839	10 368	68 289	
	V	9 082	5 887	4 891	1 279	127	22 462	10 256	71 032	[24 940]
	VI	8 771	6 005	4 753	1 239	125	22 112	9 364	72 410	
	VII	8 917	5 781	5 021	1 178	127	22 096	9 083	75 223	
	VIII	9 196	5 185	4 642	1 228	123	21 572	8 857	78 965	[26 743]
	IX	9 534	6 015	5 013	1 310	123	23 290	9 710	74 466	
	X	10 547	6 531	5 140	1 512	126	25 268	11 565	74 471	
	XI	10 775	6 697	5 098	1 607	125	25 710	13 081		[29 923]
	XII	10 400	7 050		1 627	127				
1962	I		7 100							

a) Die Angaben umfassen nur rd. 95 vH der Gesamterzeugung
 b) Bruttoerzeugung : erfaßt sind rd. 98 vH der Gesamterzeugung
 c) Etwa 96 vH der Gesamterzeugung
 d) Bruttoerzeugung

a) Les chiffres représentent environ 95 % de la production totale
 b) Production brute : environ 98 % de la production totale
 c) Environ 96 % de la production totale
 d) Production brute

15. Verarbeitung von Rohöl

1 000 t

15. Pétrole brut mis en œuvre

Monatsdurchschnitt oder Monat Moyenne mensuelle ou mois	Deutschland (B.R.)	France	Italia	Nederland	Belgique België a)	Luxembourg	Gemeinschaft Communauté	United Kingdom	United States a)
1959	1 810	2 564	2 184	(1 400)	554	—	(8 512)	3 314	32 862
1960	2 389	2 691	2 560	.	575	—	.	3 765	33 251
1961	2 943	3 090			661				
1960	I	2 204	2 725	2 393	600	—	.	3 578	34 685
	II	2 087	2 598	2 510	602	—	.	3 378	31 607
	III	2 095	2 670	2 563	588	—	.	3 677	33 167
	IV	2 085	2 448	2 429	543	—	.	3 362	32 273
	V	2 224	2 571	2 394	498	—	.	3 595	33 359
	VI	2 177	2 001	2 438	640	—	.	3 592	32 944
	VII	2 418	2 826	2 667	635	—	.	3 858	34 802
	VIII	2 552	2 800	2 676	621	—	.	3 937	34 562
	IX	2 561	2 754	2 577	615	—	.	3 843	32 839
	X	2 709	2 933	2 687	462	—	.	4 185	33 131
	XI	2 595	2 873	2 625	596	—	.	3 988	32 000
	XII	2 963	3 098	2 765	504	—	.	4 184	33 641
1961	I	2 982	3 094	2 812	541	—	.	4 271	35 042
	II	2 713	2 947	2 550	600	—	.	3 870	32 002
	III	2 824	3 136	2 805	697	—	.	4 393	33 921
	IV	2 832	2 768	2 632	690	—	.	4 075	31 704
	V	3 099	2 915	2 795	711	—	.	4 151	33 650
	VI	2 882	2 915	2 656	582	—	.	4 015	32 380
	VII	3 048	3 082	2 973	703	—	.	4 150	34 731
	VIII	3 157	3 014	3 008	732	—	.	4 115	35 421
	IX	3 120	3 011	3 050	721	—	.	4 043	32 339
	X	2 914	3 266	3 200	588	—	.	4 027	
	XI	2 699	3 325	3 041	678	—	.	4 339	
	XII	3 048	3 601		691				

a) Originalwerte (in Flüssigkeitsmaßen) wurden in Gewichtseinheiten umgerechnet : Umrechnungskoeffizient für Belgien 0,86, für USA 0,85

a) Données d'origine en volume, converties en tonnes : coefficient de conversion pour la Belgique 0,86, États-Unis 0,85

16. Erzeugung von Kokerei- und Gaswerksgas

16. Production de gaz de cokerie et de gaz d'usine

Tcal

Monatsdurchschnitt oder Monat Moyenne mensuelle ou mois	Deutschland (B.R.)	France a)	Italia	Nederland	Belgique Belgîe	Luxembourg	Gemeinschaft Communauté	United Kingdom b)
1958	8 762	2 709	745	871	1 104	8	14 199	5 941
1959	8 072	2 774	706	832	1 142	8	13 534	5 799
1960	8 488	2 911	811	859	1 205	8	14 282	6 051
1959 XI	8 162	2 985	742	868	1 170	8	13 935	6 488
XII	8 519	3 175	769	948	1 250	8	14 661	6 827
1960 I	8 753	3 358	812	968	1 261	8	15 160	7 488
II	8 271	2 790	773	892	1 195	7	13 928	7 055
III	8 610	3 099	859	920	1 249	8	14 745	7 009
IV	8 236	2 880	810	832	1 184	8	13 950	5 849
V	8 586	2 859	821	840	1 222	9	14 337	5 585
VI	8 138	2 642	768	800	1 186	8	13 542	4 828
VII	8 462	2 613	771	832	1 199	9	13 886	4 813
VIII	8 510	2 451	758	792	1 226	9	13 746	4 701
IX	8 325	2 718	781	788	1 204	8	13 824	5 245
X	8 660	2 997	827	852	1 238	8	14 582	6 129
XI	8 464	3 068	849	856	1 213	8	14 458	6 607
XII	8 844	3 460	897	932	1 077	8	15 218	7 254
1961 I	9 052	3 427	919	956	807	8	15 169	7 717
II	8 023	2 991	840	832	1 125	7	13 818	6 504
III	8 644	3 097	865	916	1 253	8	14 783	6 657
IV	8 208	2 777	829	848	1 197	5	13 864	5 854
V	8 532	3 851	852	860	1 219	8	15 314	5 639
VI	8 288	2 736	826	808	1 179	8	13 845	5 111
VII	8 483	2 641	776	808	1 166	8	13 882	4 962
VIII	8 441	2 440	758	812	1 201	8	13 660	4 488
IX	8 201	2 627	779	784	1 196	8	13 595	4 936
X	8 545	2 971	838	816	1 224	8	14 402	5 932

a) Monatszahlen teilweise geschätzt

b) Ohne Nordirland. Erzeugung der Gaswerke zuzüglich hinzugekaufte Mengen. Etwa 3/4 der Gesamtzeugung

a) Chiffres mensuels partiellement estimés

b) Non compris l'Irlande du Nord. Gaz produit et acheté par les usines à gaz, représentant environ 3/4 de toute la production

17. Förderung von Eisenerz (Roherz)

17. Extraction brute de minerai de fer

1 000 t

Monatsdurchschnitt oder Monat Moyenne mensuelle ou mois	Deutschland (B.R.)	France	Italia	Nederland	Belgique Belgîe	Luxembourg	Gemeinschaft Communauté	United Kingdom	United States	U.d.S.S.R. U.R.S.S.
1959	1 505	5 134	170	—	12	543	7 363	1 259	4 989	7 870
1960	1 572	5 644	178	—	13	582	7 989	1 447	7 391	8 915
1961	1 572	5 616	172	—	9	622	7 991			9 835
1960 II	1 542	5 775	173	—	14	565	8 069	1 355	4 076	
III	1 626	6 160	191	—	17	625	8 619	1 764*	4 569	
IV	1 534	5 748	182	—	14	572	8 050	1 326	7 552	
V	1 585	5 746	191	—	13	525	8 060	1 371	11 983	8 800
VI	1 520	5 575	176	—	15	566	7 852	1 507*	11 751	
VII	1 587	5 091	199	—	12	594	7 483	1 228	10 448	
VIII	1 582	4 574	185	—	13	589	6 943	1 632*	11 067	9 200
IX	1 564	5 869	186	—	13	580	8 212	1 366	9 107	
X	1 590	6 020	157	—	13	617	8 397	1 397	6 376	
XI	1 586	5 707	170	—	13	579	8 055	1 749*	3 936	9 230
XII	1 589	5 821	166	—	9	587	8 172	1 321	3 730	
1961 I	1 582	5 868	167	—	8	546	8 171	1 427	3 375	
II	1 526	5 637	163	—	8	535	7 869	1 438	3 320	9 270
III	1 620	6 268	189	—	11	654	8 742	1 782*	3 636	
IV	1 556	5 564	173	—	10	616	7 919	1 272	3 611	
V	1 638	5 698	181	—	10	636	8 163	1 694*	6 683	9 830
VI	1 596	6 024	166	—	11	671	8 468	1 323	8 571	
VII	1 573	5 138	194	—	10	669	7 584	1 270	7 949	
VIII	1 635	4 361	183	—	11	673	6 863	1 550*	9 178	10 170
IX	1 572	5 811	199	—	12	655	8 239	1 189	8 586	
X	1 565	5 707	182	—	9	616	8 079	1 128	8 020	
XI	1 562	5 786	131	—	6	606	8 091	1 553*		10 070
XII	1 441	5 526	145	—	7	582	7 761			
1962 I	1 490	6 089	177	—	7	617	8 380			

18. Rohstahlerzeugung (Blöcke und Flüssigstahl) a)

18. Production d'acier brut (lingots et moulages) a)

1 000 t

Monatsdurchschnitt oder Monat Moyenne mensuelle ou mois	Deutschland (B.R.)	France	Italia	Nederland	Belgique België	Luxembour	Gemeinschaft Communauté	United Kingdom	United States	U.d.S.S.R. U.R.S.S.
1959	2 453	1 266	563	139	536	305	5 262	1 709	7 064	4 975
1960	2 842	1 442	686	162	598	340	6 070	2 058	7 504	5 442
1961	2 788	1 467	760	164	583	343	6 105			5 892
1960 II	2 776	1 415	639	161	593	332	5 916	1 960	10 094	
III	2 982	1 522	710	167	665	359	6 405	2 464*	10 491	
IV	2 659	1 431	671	158	592	338	5 849	1 943	8 870	
V	2 866	1 471	724	165	611	331	6 168	1 932	8 011	5 300
VI	2 631	1 411	692	154	625	334	5 847	2 369*	6 718	
VII	2 955	1 353	675	157	563	350	6 053	1 591	5 762	
VIII	3 006	1 205	630	160	643	329	5 973	2 148*	6 203	5 460
IX	2 922	1 511	682	160	650	353	6 278	1 955	5 859	
X	3 003	1 563	703	171	638	348	6 426	2 014	6 231	
XI	2 858	1 485	711	163	605	336	6 158	2 563*	5 599	5 630
XII	2 672	1 535	702	176	434	338	5 857	1 833	5 280	
1961 I	2 970	1 564	757	176	130	333	5 930	1 944	5 821	
II	2 789	1 473	698	166	599	326	6 051	1 972	5 660	5 770
III	3 078	1 662	779	189	709	367	6 784	2 392*	6 429	
IV	2 772	1 484	734	156	635	341	6 122	1 916	6 881	
V	2 802	1 507	790	171	652	349	6 271	2 368*	8 147	5 870
VI	2 863	1 484	765	173	656	361	6 302	1 818	7 758	
VII	2 916	1 416	789	141	563	359	6 184	1 545	7 341	
VIII	2 863	1 188	664	160	633	346	5 854	1 719*	7 854	5 870
IX	2 634	1 446	794	167	646	352	6 039	1 626	8 088	
X	2 747	1 554	802	159	633	353	6 248	1 553	8 319	
XI	2 623	1 424	782	159	575	317	5 880	2 153*	7 934	6 070
XII	2 399	1 379	765	150	568	309	5 570			
1962 I	2 644	1 448	780	168	600	326	5 966			

a) Einschließlich Erzeugung von Flüssigstahl für Stahlguß der unabhängigen Stahlgießereien

a) Y compris la production d'acier liquide pour moulage en provenance des fonderies non intégrées

19. Erzeugung von Roheisen a)

19. Production de fonte brute a)

1 000 t

Monatsdurchschnitt oder Monat Moyenne mensuelle ou mois	Deutschland (B.R.)	France	Italia	Nederland	Belgique België	Luxembour	Gemeinschaft Communauté	United Kingdom	United States	U.d.S.S.R. U.R.S.S.
1959	1 800	1 037	177	95	497	284	3 890	1 065	4 595	3 583
1960	2 145	1 167	226	112	543	309	4 502	1 335	5 089	3 900
1961	2 118	1 200	258	121	538	315	4 550			4 240
1960 II	2 059	1 140	178	106	532	301	4 316	1 225	7 661	
III	2 232	1 228	198	110	585	322	4 675	1 586*	7 070	
IV	2 065	1 137	225	107	526	308	4 368	1 262	6 196	
V	2 202	1 290	248	113	549	305	4 707	1 216	5 801	3 830
VI	2 058	1 141	243	105	555	300	4 402	1 500*	4 817	
VII	2 244	1 126	248	110	537	318	4 583	1 174	4 104	
VIII	2 252	1 027	265	116	578	300	4 538	1 480*	4 080	3 940
IX	2 157	1 179	223	116	568	314	4 557	1 243	3 742	
X	2 192	1 245	220	123	581	319	4 680	1 276	4 092	
XI	2 119	1 192	227	110	564	306	4 518	1 600*	3 787	4 030
XII	2 064	1 240	251	121	406	309	4 391	1 244	3 517	
1961 I	2 207	1 264	237	128	127	311	4 274	1 254	3 691	
II	2 053	1 184	219	116	528	301	4 401	1 229	3 598	4 100
III	2 247	1 313	252	126	619	335	4 892	1 592*	4 129	
IV	2 098	1 207	260	123	583	318	4 589	1 253	4 287	
V	2 173	1 240	286	133	598	323	4 753	1 525*	5 165	4 230
VI	2 142	1 200	250	126	594	319	4 631	1 208	5 198	
VII	2 208	1 196	264	118	553	328	4 667	1 124	5 123	
VIII	2 191	1 050	274	111	585	315	4 526	1 346*	5 274	4 230
IX	2 062	1 154	258	114	587	313	4 488	1 059	5 508	
X	2 111	1 241	246	127	586	317	4 628	1 009	5 795	
XI	2 020	1 181	267	125	546	297	4 436	1 369*	5 590	4 400
XII	1 919	1 162	281	108	550	297	4 317			
1962 I	2 028	1 185	270	125	550	307	4 465			

a) Einschl. Spiegeleisen und kohlenstoffreiches Ferromangan auch aus Elektro-Roheisenöfen, und für Deutschland (B.R.) einschl. Hochofenferrosilizium

a) Fonte Spiegel et ferromanganèse carburé au haut fourneau et au four électrique à fonte et, pour l'Allemagne (R.F.), ferro-silicium au haut fourneau compris

20. Erzeugung von Wollgarnen a)

20. Production de filés de laine a)

1 000 t

Monatsdurchschnitt oder Monat Moyenne mensuelle ou mois	Deutschland (B.R.)	France	Italia	Nederland	Belgique België	Luxembourg	Gemeinschaft Communauté	United Kingdom b)	United States
1959	9,4	11,4	13,9	2,1	3,9	—	40,7	20,6	29,1
1960	9,8	11,9	16,2	2,0	4,2	—	44,1		26,1
1961	9,5	12,3				—			
1960 I	9,5	12,2	15,1	1,9	4,3	—	42,9	22,3	28,7
II	9,8	12,0	16,0	1,9	4,3	—	44,0		28,6
III	10,9	13,6	16,6	2,1	4,6	—	47,7		32,8*
IV	9,5	12,2	16,3	1,8	4,0	—	43,8	20,6	26,5
V	10,2	12,4	17,2	1,9	4,2	—	45,9		26,0
VI	8,4	12,8	16,7	2,0	4,5	—	44,4		29,6*
VII	9,3	11,4	17,4	1,8	3,3	—	43,2	18,7	21,1
VIII	9,7	4,7	13,2	2,1	3,5	—	33,2		25,7
IX	10,1	13,2	16,7	2,1	4,4	—	46,5		27,4*
X	10,1	12,6	16,9	2,0	4,6	—	46,2	21,2	21,9
XI	10,1	13,0	16,7	2,1	4,5	—	46,4		20,9
XII	9,8	12,8	16,1	2,1	4,5	—	45,3		23,3*
1961 I	10,1	12,8	15,5	2,1	4,4	—	44,9	21,0	21,8
II	9,1	11,8	15,2	1,9	4,5	—	42,5		21,9
III	10,2	13,0	16,1	2,2	5,1	—	46,6		26,5*
IV	9,2	12,3	16,1	1,8	4,4	—	43,8	20,2	23,4
V	9,3	12,8	17,3	2,0	4,5	—	45,9		25,2
VI	9,5	13,9	17,3	2,1	4,8	—	47,6		29,6*
VII	8,9	12,3	17,0	1,7	2,8	—	42,7	18,2	21,3
VIII	8,9	6,2	12,8	2,1	4,5	—	34,5		25,9
IX	9,6	13,8	17,5	2,0	4,7	—	47,6		29,1*
X	10,1	13,3	16,7	2,0	4,9	—	47,0		25,6
XI	9,9	12,9			4,9				30,0*
XII	9,0	12,6							

a) Rein und gemischt mit Zellwolle oder synthetischen Fasern
b) Produktion von Wollgarnen zuzüglich Absatz von Kammgarn

a) Purs et mélangés à des fibres artificielles ou synthétiques
b) Production de filés de laine plus livraison de laine peignée

21. Erzeugung von Baumwollgarnen a)

21. Production de filés de coton a)

1 000 t

Monatsdurchschnitt oder Monat Moyenne mensuelle ou mois	Deutschland (B.R.) b)	France	Italia	Nederland	Belgique België	Luxembourg	Gemeinschaft Communauté b)	United Kingdom
1959	33,2	23,5	17,9	5,9	8,7	—	89,2	28,6
1960	35,1	26,2	19,9	6,4	9,2	—	96,8	28,4
1961	33,6							
1960 I	34,3	26,6	18,6	6,2	11,0	—	96,7	27,9
II	35,5	27,3	20,3	6,4	8,8	—	98,3	28,0
III	40,2	29,9	21,9	6,9	9,5	—	108,4	26,0*
IV	33,9	26,7	20,3	6,1	8,8	—	95,8	25,4
V	36,5	27,7	21,3	6,1	8,8	—	100,4	28,4
VI	30,8	27,7	19,5	6,1	9,0	—	93,1	30,1*
VII	32,7	25,8	22,0	5,1	6,9	—	92,5	22,4
VIII	29,4	9,0	12,0	6,5	8,6	—	65,5	28,8*
IX	38,1	28,8	21,6	6,7	9,7	—	104,9	26,4
X	36,7	28,3	21,5	6,6	12,0	—	105,1	28,2
XI	36,7	27,2	19,8	6,8	9,4	—	99,9	35,2*
XII	36,5	29,4	19,9	6,7	8,4	—	100,9	24,8
1961 I	37,3	29,2	20,3	7,0	8,9	—	102,7	25,8
II	34,9	27,0	19,7	6,4	9,7	—	97,7	26,3
III	38,6	31,0	23,0	7,3	10,5	—	110,4	32,4*
IV	33,4	26,5	18,8	5,8	9,5	—	94,0	26,0
V	33,7	27,2	21,2	6,3	9,4	—	97,8	32,5*
VI	34,5	29,7	19,2	6,5	9,7	—	99,6	21,9
VII	29,8	24,5	21,8	5,2	8,2	—	89,5	21,4
VIII	26,4	10,5	12,3	6,5	8,7	—	64,4	28,1*
IX	34,2	27,7	21,7	6,4	9,2	—	99,2	22,5
X	35,4	28,3	22,4	6,5	[11,5]	—	[104,1]	24,6
XI	34,4	26,4	(21,1)		[9,2]	—	[97,6]	30,4
XII	31,1							

a) Rein und gemischt mit Zellwolle oder synthetischen Fasern
b) Ab Januar 1960 einschl. Saarland

a) Purs et mélangés à des fibres artificielles ou synthétiques
b) Sarre comprise à partir de janvier 1960

22. Reyonerzeugung a)

22. Production de rayonne a)

1 000 t

Monatsdurchschnitt oder Monat Moyenne mensuelle ou mois	Deutschland (B.R.)	France	Italia	Nederland	Belgique België	Luxembourg	Gemeinschaft Communauté	United Kingdom b)	United States
1959	6,08	4,40	6,17	2,63	0,90	—	20,18	8,91	27,9
1960	6,22	4,58	6,79	2,88	1,05	—	21,52	10,15	24,7
1961	6,29	4,71			1,10				
1960 I	6,04	4,72	6,58	2,50	1,08	—	20,92	9,88	26,5
II	6,14	4,65	6,59	2,80	1,07	—	21,25	10,09	26,3
III	6,98	5,06	7,05	3,10	1,11	—	23,30	11,00	28,3
IV	6,07	4,60	6,71	2,80	0,97	—	21,15	9,63	25,9
V	6,17	4,88	7,03	2,70	0,99	—	21,77	10,68	26,8
VI	5,39	4,94	6,82	2,80	1,10	—	21,05	9,92	25,5
VII	6,27	4,42	6,86	2,90	0,86	—	21,31	9,98	24,2
VIII	6,42	1,98	6,51	2,80	1,05	—	18,76	9,73	24,9
IX	6,36	4,76	6,79	3,10	1,05	—	22,06	10,06	22,4
X	6,45	4,86	6,74	2,90	1,03	—	21,98	10,50	21,7
XI	6,47	4,90	6,76	3,00	1,18	—	22,31	10,60	22,5
XII	5,91	5,21	7,03	3,10	1,16	—	22,41	9,77	22,1
1961 I	6,47	5,14	6,93	2,90	1,06	—	22,50	10,52	22,7
II	6,12	4,76	6,38	2,60	0,95	—	20,81	9,43	20,5
III	6,75	5,30	7,18	3,20	1,15	—	23,58	10,67	24,0
IV	5,86	4,98	6,57	2,60	1,03	—	21,04	9,39	21,9
V	5,99	4,95	7,32	2,80	1,10	—	22,16	10,35	24,4
VI	6,27	4,89	6,65	2,90	1,18	—	21,89	10,11	23,8
VII	6,32	4,25	7,11	2,80	0,93	—	21,41	9,68	23,6
VIII	6,49	1,91	6,76	2,90	1,20	—	19,26	8,80	25,6
IX	6,35	4,81	7,13	2,80	1,13	—	22,22	9,06	23,5
X	6,77	5,25	7,33	2,90	1,17	—	23,42	10,41	26,1
XI	6,45	5,01			1,11	—		10,33	26,9
XII	5,66	5,22			1,15	—			

a) Ohne Abfälle
b) Einschl. synthetische Fäden

a) Non compris les déchets
b) Y compris filés synthétiques

23. Erzeugung von Zellwolle a)

23. Production de fibranne a)

1 000 t

Monatsdurchschnitt oder Monat Moyenne mensuelle ou mois	Deutschland (B.R.)	France	Italia	Nederland	Belgique België	Luxem- bourg	Gemeinschaft Commu- nauté	United Kingdom b)	United States c)	U.d.S.S.R. U.R.S.S.
1959	12,56	4,75	6,79	1,16	1,47	—	26,73	10,55	13,6	.
1960	12,91	5,30	6,67	1,23	1,52	—	27,63	12,22	11,9	.
1961	12,94	5,61			1,71					
1960 I	13,98	6,39	6,95	0,90	1,52	—	29,74	13,16	11,6	.
II	13,21	5,73	5,98	1,20	1,53	—	27,65	12,72	11,7	.
III	14,76	5,99	6,55	1,40	1,42	—	30,12	13,78	12,9	.
IV	13,54	5,13	6,48	1,20	1,32	—	27,67	12,72	11,2	.
V	14,17	5,36	7,28	1,20	1,60	—	29,61	12,90	11,9	.
VI	12,75	5,62	6,85	1,40	1,58	—	28,20	12,00	13,0	.
VII	12,56	5,24	7,19	1,20	1,10	—	27,29	11,18	12,2	.
VIII	11,41	1,60	7,42	1,30	1,65	—	23,38	9,86	11,3	.
IX	12,28	5,57	6,71	1,40	1,55	—	27,51	11,95	11,2	.
X	12,10	5,57	6,08	1,20	1,65	—	26,60	12,28	11,0	.
XI	12,30	5,72	5,98	1,50	1,59	—	27,09	12,53	11,7	.
XII	11,80	5,67	6,60	1,00	1,68	—	26,75	11,60	12,6	.
1961 I	12,84	5,64	6,78	1,10	1,50	—	27,86	11,46	13,8	.
II	11,44	5,13	6,60	1,10	1,28	—	25,55	10,13	12,4	.
III	12,20	5,60	6,77	1,50	1,73	—	27,80	10,89	14,6	.
IV	12,34	5,51	5,59	0,90	1,47	—	25,81	9,73	13,4	.
V	14,13	5,82	7,41	1,10	1,75	—	30,21	10,65	13,8	.
VI	13,42	6,06	7,65	1,20	1,83	—	30,16	12,27	14,7	.
VII	12,20	4,40	8,12	1,20	1,27	—	27,19	13,34	14,5	.
VIII	13,80	3,27	8,21	1,40	1,91	—	28,59	10,22	16,1	.
IX	12,48	6,16	8,12	1,30	1,80	—	29,86	11,53	16,1	.
X	14,07	6,85	8,14	1,30	1,96	—	32,32	13,52	15,2	.
XI	13,92	6,43			1,98	—		13,28	17,1	.
XII	12,49	6,48			2,02	—				.

a) Ohne Abfälle
b) Einschl. synthetische Fasern
c) Ohne Azetat-Fasern

a) Non compris les déchets
b) Y compris fibres synthétiques
c) Non compris la fibranne d'acétate.

24. Erzeugung von Schwefelsäure

24. Production d'acide sulfurique

1 000 t H₂SO₄

Monatsdurchschnitt oder Monat Moyenne mensuelle ou mois	Deutschland (B.R.)	France	Italia a)	Nederland	Belgique België	Luxemb- bourg	Gemeinschaft Communauté	United Kingdom	United States	U.d.S.S.R. U.R.S.S.
1959	244,8	152,2	178,2	66,3	102,2	—	743,9	205,5	1 331,1	425
1960	264,2	165,2	188,9	70,2	117,0	—	805,4	228,7	1 352,0	450
1961	258,2	179,2								475
1960	I	267,1	164,6	178,9	(70)	—	.	229,3	1 441,9	470
	II	251,1	153,8	168,7	(61)	—	.	220,9	1 362,4	
	III	278,1	162,2	180,6	(72)	—	.	243,3	1 468,8	
	IV	260,9	161,6	170,7	(73)	—	.	225,3	1 411,9	430
	V	262,2	165,0	174,1	(70)	—	.	218,8	1 464,4	
	VI	257,3	161,3	167,2	(69)	—	.	220,5	1 356,6	
	VII	253,6	164,9	171,7	(75)	—	.	228,8	1 212,0	430
	VIII	269,5	149,3	171,9	(72)	—	.	218,5	1 273,5	
	IX	258,5	156,9	166,1	(71)	—	.	233,3	1 225,0	
	X	272,0	177,2	175,8	(67)	—	.	237,0	1 352,6	467
	XI	262,2	181,3	170,6	(70)	—	.	226,2	1 301,5	
	XII	272,0	185,3	179,8	(74)	—	.	242,6	1 299,4	
1961	I	276,9	180,4	183,1	(77)	—	.	233,4	1 355,3	467
	II	247,5	162,3	167,8	(66)	—	.	213,6	1 259,8	
	III	265,8	178,8	183,9	(69)	—	.	245,9	1 417,7	
	IV	258,5	181,1	176,8	(70)	—	.	222,3	1 397,4	467
	V	264,6	183,9	183,9	(67)	—	.	228,8	1 427,9	
	VI	256,0	176,1	175,7	(68)	—	.	225,2	1 312,1	
	VII	256,0	170,7	173,4	(69)	—	.	224,5	1 228,9	467
	VIII	259,7	157,8	183,8	(66)	—	.	207,2	1 271,6	
	IX	251,1	174,7	180,9	(63)	—	.	211,6	1 261,8	
	X	260,9	189,9	191,0	(66)	—	.	229,0	1 400,4	500
	XI	246,2	191,5		(61)	—	.	230,1	1 413,2	
	XII	253,6	202,8			—	.			

a) Monatsergebnisse: vorläufige Zahlen

a) Chiffres mensuels provisoires

25. Erzeugung von Ätznatron und Natronlauge

25. Production de soude caustique

1 000 t NaOH

Monatsdurchschnitt oder Monat Moyenne mensuelle ou mois	Deutschland (B.R.)	France	Italia a)	Nederland	Belgique België	Luxembourg	Gemeinschaft Communauté	United States
1959	58,3	41,5	28,7	(6,7)	(3,4)	—	(138,7)	359,0
1960	64,7	49,8	36,7	.	(4,3)	—	.	375,8
1961	67,5	49,6						
1960	I	62,9	50,1	34,4	.	—	.	376,8
	II	58,7	47,6	33,4	.	—	.	363,8
	III	63,5	45,9	36,2	.	—	.	388,5
	IV	62,1	49,7	36,5	.	—	.	369,9
	V	65,2	53,4	35,4	.	—	.	383,3
	VI	61,8	42,4	34,7	.	—	.	365,5
	VII	64,5	54,0	37,7	.	—	.	368,8
	VIII	68,5	51,9	37,3	.	—	.	377,8
	IX	67,1	47,8	33,6	.	—	.	356,7
	X	68,2	51,7	34,5	.	—	.	382,7
	XI	65,9	49,1	37,1	.	—	.	371,2
	XII	67,4	53,6	37,9	.	—	.	357,5
1961	I	68,0	46,5	37,8	.	—	.	351,0
	II	64,2	43,7	33,2	.	—	.	320,1
	III	70,2	47,9	37,0	.	—	.	362,7
	IV	63,7	48,3	33,5	.	—	.	375,8
	V	65,5	49,1	35,5	.	—	.	394,1
	VI	65,7	47,6	36,4	.	—	.	358,2
	VII	70,7	45,5	37,2	.	—	.	368,8
	VIII	70,9	50,9	37,1	.	—	.	380,0
	IX	66,3	50,4	36,6	.	—	.	335,7
	X	70,0	53,9	40,2	.	—	.	402,6
	XI	67,5	56,0		.	—	.	393,4
	XII	67,4	55,7		.	—	.	

a) Monatsergebnisse: vorläufige Zahlen

a) Chiffres mensuels provisoires

26. Erzeugung von Synthesemmoniak
(Stickstoffgehalt)

26. Production d'ammoniaque
(azote contenu)

1 000 t N

Monatsdurchschnitt oder Monat Moyenne mensuelle ou mois	Deutschland (B.R.)	France	Italia a)	Nederland	Belgique België	Luxembourg	Gemeinschaft Communauté	United States
1959	91,1	55,3	51,0	33,3	25,3	—	256,0	281,2
1960	103,5	60,3	61,1	34,2	26,6	—	285,7	299,7
1961	106,4	71,9				—		
1960	106,5	59,2	55,3	.	26,9	—	.	296,0
II	97,7	57,9	52,1	.	25,6	—	.	284,7
III	97,9	58,2	54,9	.	27,5	—	.	316,1
IV	100,4	56,3	53,5	.	27,3	—	.	310,8
V	103,5	57,4	58,7	.	29,5	—	.	324,0
VI	98,4	54,7	54,7	.	27,2	—	.	304,5
VII	104,8	61,4	56,6	.	28,4	—	.	285,4
VIII	102,6	58,6	58,8	.	28,4	—	.	283,9
IX	103,6	61,2	56,5	.	27,6	—	.	272,2
X	109,7	62,2	56,8	.	26,5	—	.	288,7
XI	106,3	65,8	55,2	.	25,5	—	.	305,2
XII	110,9	71,0	59,4	.	19,0	—	.	319,2
1961	112,4	69,2	57,0	.	11,3	—	.	307,6
II	102,0	64,9	54,7	.	19,4	—	.	299,1
III	114,4	73,2	56,3	.	25,6	—	.	345,9
IV	111,1	68,9	57,6	.	27,1	—	.	343,6
V	109,6	69,9	58,8	.	26,8	—	.	356,5
VI	103,9	66,9	58,0	.	23,6	—	.	330,4
VII	108,2	73,0	56,2	.	24,8	—	.	307,2
VIII	104,8	71,8	59,3	.	24,7	—	.	311,5
IX	101,1	71,9	57,4	.	23,5	—	.	295,6
X	105,6	77,2	57,7	.	24,4	—	.	317,7
XI	101,9	76,1	.	.	22,2	—	.	320,1
XII	102,3	79,8	.	.		—	.	

a) Monatsergebnisse: vorläufige Zahlen

a) Chiffres mensuels provisoires

27. Erzeugung von Stickstoffdüngemitteln
(Stickstoffgehalt)

27. Production d'engrais azotés
(azote contenu)

1 000 t N

Monatsdurchschnitt oder Monat Moyenne mensuelle ou mois	Deutschland (B.R.) a)	France	Italia a)	Nederland	Belgique België	Luxembourg	Gemeinschaft Communauté a)	United Kingdom
1959	84,8	47,1	47,2	29,5	23,9	—	232,5	31,0
1960	93,8	51,1	54,0	(28,1)	24,5	—	(251,5)	36,1
1961	95,2	60,9				—		
1960	93,4	50,9	50,2	(29,8)	25,7	—	(250,0)	36,0
II	88,9	49,0	48,6	(29,3)	24,3	—	(240,1)	34,7
III	85,4	48,8	52,7	(30,6)	25,8	—	(243,3)	38,3
IV	87,5	46,3	49,8	(28,7)	25,3	—	(237,6)	37,3
V	92,8	47,5	54,4	(28,7)	28,3	—	(251,7)	36,0
VI	88,8	46,7	54,0	(28,5)	26,0	—	(244,0)	33,3
VII	93,5	52,4	56,5	(29,1)	27,6	—	(259,1)	36,1
VIII	100,0	50,9	57,1	(25,8)	26,8	—	(260,6)	38,3
IX	94,5	51,8	56,0	(26,4)	25,1	—	(253,8)	32,3
X	99,4	53,4	56,0	(26,7)	21,4	—	(256,9)	36,3
XI	99,3	56,0	52,5	(25,2)	20,3	—	(253,3)	35,5
XII	102,7	59,3	57,0	(28,3)	17,2	—	(264,5)	38,4
1961	100,4	59,4	55,2	(27,5)	10,2	—	(252,7)	40,4
II	92,1	54,7	51,6	(26,0)	19,7	—	(244,1)	36,9
III	101,8	60,9	54,3	(25,8)	23,9	—	(266,7)	40,3
IV	94,6	58,6	55,9	(25,8)	25,5	—	(260,4)	38,9
V	102,7	58,8	57,8	(29,8)	27,0	—	(276,1)	40,0
VI	97,6	56,0	56,2	(27,1)	22,5	—	(259,4)	35,4
VII	97,0	62,0	55,1	(27,5)	23,1	—	(264,7)	34,8
VIII	91,6	64,1	60,4	(26,9)	23,5	—	(266,5)	40,1
IX	90,4	60,3	55,3	(26,4)	21,7	—	(254,1)	40,2
X	94,2	65,3	55,7	(26,4)	22,6	—	(264,2)	38,8
XI	90,4	64,0		(23,6)	20,6	—		
XII	89,3	67,2				—		

a) Ab Januar 1960 einschl. Saarland

a) Sarre comprise à partir de janvier 1960

28. Erzeugung von einfachen Superphosphaten

28. Production de superphosphate simple

1 000 t P₂O₅

Monatsdurchschnitt oder Monat Moyenne mensuelle ou mois	Deutschland (B.R.)	France	Italia a)	Nederland	Belgique België	Luxembourg	Gemeinschaft Communauté	United Kingdom	United States c)
1959	7,1	15,7	29,0	6,5 b)	2,5 b)	—	60,8	11,6	172,5
1960	5,7	16,3	24,7	8,1 b)	2,9 b)	—	57,7	12,2	(175,5)
1961	4,4	17,2							
1960 I	6,5	15,6	27,6	.	.	—	.	12,9	219,3
II	5,2	15,4	26,0	.	.	—	.	14,3	220,0
III	5,5	17,3	27,8	.	.	—	.	15,3	229,1
IV	5,7	14,4	24,5	.	.	—	.	13,6	221,3
V	5,7	15,1	22,9	.	.	—	.	13,6	232,9
VI	5,7	15,7	22,0	.	.	—	.	9,8	196,8
VII	5,7	16,0	22,8	.	.	—	.	8,2	156,9
VIII	4,1	17,3	22,8	.	.	—	.	10,9	173,8
IX	5,2	16,4	23,7	.	.	—	.	11,4	168,3
X	5,8	16,7	26,7	.	.	—	.	12,3	199,3
XI	6,0	17,9	24,8	.	.	—	.	12,7	214,8
XII	6,4	18,2	23,7	.	.	—	.	11,1	199,4
1961 I	5,8	18,0	24,5	.	.	—	.	10,6	221,9
II	4,1	15,6	23,3	.	.	—	.	11,1	217,8
III	4,4	19,7	26,2	.	.	—	.	14,9	239,5
IV	5,2	15,3	22,8	.	.	—	.	12,1	223,3
V	5,2	17,2	24,9	.	.	—	.	9,0	218,6
VI	5,2	16,9	24,0	.	.	—	.	8,9	177,8
VII	3,8	16,2	25,4	.	.	—	.	8,8	142,4
VIII	4,2	17,3	27,4	.	.	—	.	8,7	167,8
IX	3,9	16,4	26,5	.	.	—	.	12,0	193,2
X	4,2	19,4	26,9	.	.	—	.	12,9	212,3
XI	3,3	17,8		.	.	—	.		205,9
XII	4,0	17,6		.	.	—	.		

a) Einschl. der zur Erzeugung von Komplexdüngemitteln bestimmten Mengen

b) Periode von 12 Monaten, die im Laufe des angegebenen Jahres endet

c) Die Monatszahlen enthalten auch die anderen Phosphatdüngemittel

a) Y compris les quantités réemployées pour la production des engrais complexes

b) Période de 12 mois finissant au cours de l'année indiquée

c) Les chiffres mensuels comprennent aussi les autres engrais phosphatés

29. Aluminiumerzeugung (Neumetall)

29. Production d'aluminium (métal neuf)

1 000 t

Monatsdurchschnitt oder Monat Moyenne mensuelle ou mois	Deutschland (B.R.)	France	Italia	Nederland	Belgique België	Luxembourg	Gemeinschaft Communauté	United Kingdom	United States
1959	12,6	14,4	6,2	—	—	—	33,3	2,1	147,6
1960	14,1	19,6	7,0	—	—	—	40,7	2,4	152,3
1961	14,4	23,3							
1960 I	13,4	14,9	5,8	—	—	—	34,1	2,9	148,8
II	12,5	15,3	5,6	—	—	—	33,4	2,9	142,2
III	13,7	19,4	6,1	—	—	—	39,2	3,0	154,9
IV	13,8	18,7	6,8	—	—	—	39,3	2,7	153,0
V	14,4	19,6	7,6	—	—	—	41,6	2,8	159,6
VI	14,1	19,1	7,4	—	—	—	40,6	2,5	155,5
VII	14,6	19,7	7,6	—	—	—	41,9	2,1	161,1
VIII	14,8	21,6	7,6	—	—	—	44,0	2,5	156,9
IX	14,3	21,3	7,4	—	—	—	43,0	1,9	147,8
X	14,7	22,1	7,7	—	—	—	44,5	2,1	151,5
XI	14,3	21,6	7,0	—	—	—	42,9	2,0	146,2
XII	14,5	22,2	7,1	—	—	—	43,8	2,0	150,1
1961 I	14,1	22,3	6,7	—	—	—	43,1	2,4	146,4
II	12,7	20,4	6,0	—	—	—	39,1	2,2	125,7
III	14,4	22,7	6,5	—	—	—	43,6	2,7	137,9
IV	14,3	22,0	6,7	—	—	—	43,0	2,9	131,2
V	15,0	22,4	7,6	—	—	—	45,0	3,0	142,9
VI	14,5	21,8	7,2	—	—	—	43,5	2,8	144,3
VII	14,9	24,3	7,2	—	—	—	46,4	2,7	149,4
VIII	15,1	24,8	7,4	—	—	—	47,3	2,6	151,5
IX	14,6	24,1	7,0	—	—	—	45,7	2,5	144,8
X	14,8	24,7	7,3	—	—	—	46,8	2,9	151,8
XI	14,0	24,3	[6,9]	—	—	—	[45,2]		148,9
XII	14,2	25,6							

30. Erzeugung von Zement

30. Production de ciment

1 000 t

Monatsdurchschnitt oder Monat Moyenne mensuelle ou mois	Deutschland (B.R.) a)	France b)	Italia b)	Nederland	Belgique België	Luxemb- bourg	Gemeinschaft Communauté	United Kingdom	United States c)	U.d.S.S.R. U.R.S.S.
1959	1 933	1 182	1 173	133	370	16	4 807	1 066	4 811	3 233
1960	2 069	1 196	1 303	150	366	17	5 101	1 125	4 534	3 792
1961	2 249			159	396			1 198		4 242
1960 I	948	770	751	102	250	.	(2 835)	745	3 184	} 3 500
II	1 163	954	914	109	249	.	(3 405)	915	2 742	
III	2 164	1 304	1 223	135	426	.	(5 270)	1 267*	3 142	
IV	2 252	1 317	1 357	149	408	.	(5 500)	1 053	4 607	} 3 700
V	2 572	1 409	1 503	179	416	.	(6 095)	1 117	5 457	
VI	2 280	1 293	1 464	167	420	.	(5 640)	1 427*	5 446	
VII	2 603	1 319	1 539	143	390	.	(6 010)	1 117	5 455	} 3 870
VIII	2 450	1 198	1 547	159	403	.	(5 775)	1 276*	5 674	
IX	2 365	1 268	1 483	170	407	.	(5 710)	1 064	5 318	
X	2 323	1 296	1 441	173	415	.	(5 665)	1 078	5 378	} 4 067
XI	2 094	1 118	1 253	154	360	.	(4 995)	1 281*	4 514	
XII	1 612	1 103	1 157	156	242	.	(4 290)	1 160	3 497	
1961 I	1 097	1 028	932	145	175	.	(3 395)	967	2 856	} 3 970
II	1 573	1 095	1 201	141	294	.	(4 320)	988	2 565	
III	2 580	1 438	1 666	177	415	.	(6 295)	1 426*	3 727	
IV	2 410	1 355	1 551	169	439	.	(5 940)	1 142	4 513	} 4 310
V	2 540	1 378	1 498	167	459	.	(6 060)	1 177	5 304	
VI	2 471	1 439	1 316	190	484	.	(5 915)	1 500*	5 388	
VII	2 750	1 392	1 774	143	458	.	(6 535)	1 176	5 545	} 4 330
VIII	2 679	1 320	1 687	145	459	.	(6 305)	1 411*	5 673	
IX	2 581	1 391	1 587	187	460	.	(6 225)	1 133	5 368	
X	2 630	1 444	1 621	180	428	.	(6 320)	1 137	5 517	} 4 535
XI	2 247	1 245	1 470	163	386	.	(5 530)	1 376*	4 711	
XII	1 427			96	298	.		947		

a) Einschl. zementähnliche Bindemittel

b) Einschl. Wasserbindemittel

c) Nur Portlandzement (1958 = ca. 95 % der ges. Zementproduktion)

a) Y compris certains liants

b) Y compris les liants hydrauliques

c) Ciment de Portland seulement (1958 = env. 95 % de la production totale de ciment)

31. Erzeugung von Mauerziegeln

31. Production de briques de construction

Millionen Stuck — millions d'unités

Monatsdurchschnitt oder Monat Moyenne mensuelle ou mois	Deutschland (B.R.) a)	France	Italia	Nederland	Belgique België	Luxembourg	Gemeinschaft Communauté	United Kingdom b)	United States
1959	509,5	166,2	274,5	128,5	165,2	[0]	1 244	581	608
1960	518,5	167,6	298,3	134,6	172,1	[0]	1 291	607	579
1961	528,6	178,7						618	
1960 I	310,4	159,4	98,5	134,1	121,0	[0]	823,4	573	479
II	271,8	155,4	100,6	132,8	103,5	[0]	764,1	573	476
III	412,1	165,0	151,7	141,6	129,4	[0]	999,8	659	525
IV	494,5	164,0	288,3	125,2	145,1	[0]	1 217,1	575	600
V	599,4	167,2	411,5	130,6	199,2	[0]	1 507,9	641	651
VI	616,2	170,2	439,2	132,6	213,1	[0]	1 571,3	622	651
VII	633,9	169,5	457,9	131,8	200,9	[0]	1 594,0	576	609
VIII	654,8	160,7	469,5	132,0	213,7	[0]	1 630,7	601	674
IX	628,5	174,7	419,8	134,3	215,5	[0]	1 572,8	629	627
X	579,3	177,7	320,1	138,0	202,8	[0]	1 417,9	627	604
XI	548,6	171,1	240,6	142,7	177,4	[0]	1 280,4	632	571
XII	462,9	176,5	181,8	139,6	144,0	[0]	1 104,8	576	483
1961 I	332,5	170,8	125,2	134,4	106,2	[0]	869,1	601	416
II	273,5	163,2	124,9	119,5	98,0	[0]	779,1	573	381
III	435,4	177,7	260,6	132,8	124,1	[0]	1 130,6	670	512
IV	506,8	174,9	358,1	117,6	159,6	[0]	1 317,0	574	534
V	597,8	180,2	441,4	132,1	211,2	[0]	1 562,7	658	608
VI	622,8	182,2	452,5	136,4	223,2	[0]	1 617,1	688	624
VII	639,2	179,4	486,9	131,1	200,6	[0]	1 637,2	596	598
VIII	656,0	175,2	(480,0)	130,9	220,8	[0]	(1 662,9)	599	663
IX	622,0	182,1	455,0	131,8	222,2	[0]	1 613,1	639	602
X	628,1	187,9	352,0	140,0	210,9	[0]	1 518,9	657	640
XI	576,5	184,1		139,0	200,1	[0]		647	
XII	452,2	186,6						552	

a) Ab Januar 1960 einschl. Saarland

b) Ohne Nordirland

a) Sarre comprise à partir de janvier 1960

b) Irlande du Nord non comprise

32. Produktion von Personen- und Kombinationskraftwagen

32. Production de voitures particulières et commerciales

Monatsdurchschnitt oder Monat Moyenne mensuelle ou mois	Deutschland (B.R.)	France	Italia	Nederland	Belgique België	Luxemburg	Gemeinschaft Communauté	United Kingdom	United States a)	U.d.S.S.R. U.R.S.S.
1959	125 282	93 998	39 222	322 ^{b)}	—	—	258 824	99 162	465 937	10 375
1960	151 398	97 942	49 659	1 268	—	—	300 267	112 727	556 233	11 583
1961	158 665	—	—	1 121	—	—	—	83 664	—	12 417
1960	I	139 986	102 233	40 758	1 012	—	283 989	118 265	676 712	11 300
	II	149 265	104 441	51 941	1 357	—	307 004	114 397	656 579	
	III	172 345	115 709	58 162	1 744	—	347 960	160 002*	659 730	
	IV	148 909	109 459	54 159	1 342	—	313 869	120 690	588 046	
	V	165 330	113 402	58 111	1 439	—	338 282	136 544	607 191	
	VI	151 189	118 486	50 988	2 060	—	322 723	148 114*	605 582	
	VII	109 336	99 285	61 536	1 856	—	272 013	94 052	421 355	
	VIII	130 472	27 548	24 225	1 126	—	183 371	85 788	324 020	
	IX	163 671	108 504	56 458	789	—	329 422	131 772*	386 694	
	X	159 450	95 747	53 249	571	—	309 017	90 312	627 678	
	XI	162 539	93 052	47 685	933	—	304 209	76 009	600 495	
	XII	164 287	87 435	38 635	981	—	291 338	76 783*	520 714	
1961	I	174 179	90 929	47 000	1 000	—	313 108	59 795	406 616	12 170
	II	157 563	83 568	50 922	1 000	—	293 053	60 425	363 193	
	III	177 425	102 664	62 893	989	—	343 971	97 783*	425 892	
	IV	155 174	90 961	56 501	886	—	303 522	77 404	453 425	
	V	167 015	100 855	64 970	853	—	333 693	90 302	539 858	
	VI	174 051	105 489	59 881	1 012	—	340 433	115 960*	567 563	
	VII	102 121	67 600	72 289	1 942	—	243 952	98 334	407 339	
	VIII	145 540	37 982	26 173	962	—	210 657	45 976	172 800	
	IX	167 863	93 585	65 854	993	—	328 295	100 907*	367 400	
	X	170 413	94 666	68 085	1 083	—	334 247	75 372	545 100	
	XI	166 104	93 008	66 614	1 373	—	327 099	81 821	646 900	
	XII	146 527	—	—	1 355	—	—	99 888	—	

a) Absatz der Autofabriken
b) Durchschnitt auf 12 Monate berechnet

a) Ventes des usines d'automobiles
b) Moyenne calculée sur 12 mois

33. Produktion von Nutzfahrzeugen einschl. Spezialfahrzeuge, ohne Traktoren

33. Production de véhicules utilitaires y compris les véhicules spéciaux, sans les tracteurs

Monatsdurchschnitt oder Monat Moyenne mensuelle ou mois	Deutschland (B.R.)	France	Italia	Nederland	Belgique België	Luxemburg	Gemeinschaft Communauté	United Kingdom	United States a)	U.d.S.S.R. U.R.S.S.
1959	17 911	12 764	2 519	210	—	—	33 404	30 874	94 783	30 875
1960	19 821	14 245	4 076	344	—	—	38 486	38 164	99 540	32 083
1961	20 277	—	—	—	—	—	—	38 347	—	33 833
1960	I	18 782	14 291	2 497	237	—	35 807	35 183	115 639	31 500
	II	19 037	15 738	3 218	273	—	38 266	33 357	124 451	
	III	21 363	17 361	3 920	410	—	43 054	46 374*	129 781	
	IV	18 292	15 932	4 022	296	—	38 542	34 416	114 956	
	V	20 357	14 636	4 379	304	—	39 676	37 905	118 474	
	VI	19 759	12 306	4 001	352	—	36 418	48 384*	111 784	
	VII	15 154	9 577	4 581	265	—	29 577	27 848	79 868	
	VIII	19 121	4 793	2 365	197	—	26 476	28 920	66 306	
	IX	20 044	17 471	5 023	235	—	42 773	46 633*	77 249	
	X	21 057	16 188	5 291	302	—	42 838	35 896	75 481	
	XI	22 186	15 663	4 603	417	—	42 869	37 564	87 295	
	XII	22 694	16 980	5 013	396	—	45 083	45 510*	93 191	
1961	I	23 147	15 221	5 241	261	—	43 870	38 152	79 317	33 670
	II	20 101	13 277	5 444	295	—	39 117	40 128	85 019	
	III	23 041	14 665	6 474	350	—	44 530	46 360*	100 164	
	IV	20 192	10 767	5 328	432	—	36 719	37 634	94 283	
	V	21 435	11 607	6 128	343	—	39 513	38 811	101 781	
	VI	23 101	11 888	5 495	526	—	41 010	48 065*	114 221	
	VII	14 466	9 670	6 172	805	—	31 113	37 202	90 655	
	VIII	19 531	3 788	2 598	366	—	26 283	21 430	70 688	
	IX	19 816	12 215	6 289	378	—	38 698	44 983*	84 100	
	X	20 806	12 934	6 004	449	—	40 193	34 903	93 100	
	XI	20 821	11 661	5 824	431	—	38 737	34 964	107 700	
	XII	16 864	—	—	508	—	—	37 535	—	

a) Siehe Anmerkung a) der Tabelle 32

a) Voir renvoi a) du tableau 32

34. Erteilte Baugenehmigungen

A = für Wohnungen
B = für Wohngebäude

34. Autorisations de bâtir accordées

A = pour logement
B = pour bâtiment d'habitation

Monatsdurchschnitt oder Monat Moyenne mensuelle ou mois		Deutschland (B.R.) ^{b)}	France ^{b)}	Italia ^{c)}	Nederland	Belgique België ^{b)}	Luxembourg	Gemeinschaft Communauté
		A	A	A	A	B	B	
1954		50 620 ^{a)}	23 255	17 248	5 091	3 217	69	.
1955		51 050 ^{a)}	24 397	17 972	5 765	3 051	48	.
1956		46 212 ^{a)}	29 480	17 770	7 129	2 812	46	.
1957		47 408	27 867	20 733	6 737	2 909	55	.
1958		47 309	28 782	19 650	6 480	2 668	41	.
1959		49 840	28 566	22 625	7 031	3 235	43	.
1960		51 071	29 800	20 218	7 039	3 441	40	.
1961		52 417			8 423	3 679	38	.
1959	II	35 939	27 448	22 362	5 235	2 993	24	.
	III	44 176	28 840	22 905	4 755	3 247	52	.
	IV	54 329	35 932	24 170	7 640	4 072	59	.
	V	52 138	31 690	21 998	5 916	3 405	43	.
	VI	57 439	34 434	23 544	10 195	4 243	79	.
	VII	53 429	28 229	24 387	8 029	3 467	82	.
	VIII	56 995	22 065	19 197	5 853	2 928	26	.
	IX	55 196	25 339	18 983	6 156	3 213	43	.
	X	53 313	27 000	22 693	8 063	3 386	41	.
	XI	50 451	27 100	20 944	9 541	2 593	30	.
	XII	48 420	31 900	32 421	6 119	2 774	29	.
1960	I	36 404	22 011	16 743	6 651	2 856	18	.
	II	38 713	23 656	18 670	6 713	2 939	50	.
	III	48 377	34 112	20 905	5 936	3 887	75	.
	IV	48 120	31 699	19 255	6 415	4 083	56	.
	V	54 421	33 180	19 762	5 154	4 126	37	.
	VI	53 649	29 004	18 505	6 111	4 098	71	.
	VII	59 092	35 801	18 858	8 136	3 192	49	.
	VIII	58 687	28 790	17 664	6 802	3 330	31	.
	IX	54 112	28 362	21 416	8 070	3 536	50	.
	X	56 502	26 648	23 063	10 015	3 482	22	.
	XI	52 230	32 108	25 377	7 707	2 692	17	.
	XII	52 545	31 756	22 398	7 664	3 068	7	.
1961	I	39 614	28 446	18 104	6 691	3 265	22	.
	II	40 086	28 145	23 313	8 980	3 646	50	.
	III	50 602	30 971	23 321	6 365	4 560	48	.
	IV	55 942	28 796	25 966	9 847	4 018	55	.
	V	55 146	33 976	29 760	11 975	4 270	41	.
	VI	58 568	32 879	23 057	8 822	4 497	46	.
	VII	61 368	31 585	22 593	9 267	3 693	72	.
	VIII	57 030	21 650	21 080	10 597	3 743	32	.
	IX	55 733	24 672	25 573	9 080	3 345	30	.
	X	55 470	27 748	24 875	9 016	3 065	25	.
	XI	50 989	27 371	23 730	5 950	3 234	14	.
	XII	48 458			4 488	2 809	16	.
1962	I				6 303			.

a) Ohne Saarland

b) Unabhängig von den Monatswerten ermittelter Durchschnitt für 1954-1958

c) Provinzhauptstädte und Gemeinden mit mehr als 20.000 Einwohnern

a) Sarre non comprise

b) Moyennes mensuelles pour les années 1954-1958 calculées indépendamment des données mensuelles

c) Chefs-lieux de province et communes de plus de 20.000 habitants

35. Erzeugung von Rindfleisch

(Bruttoerzeugung, einschl. Schlachtfette)

35. Production de viande de bœuf

(production brute, y compris graisses d'abattage)

t

Monatsdurchschnitt oder Monat Moyenne mensuelle ou mois	Deutschland (B.R.) a)	France b)	Italia c)	Nederland d)	Belgique Belgîe e)	Luxembourg e)	Gemeinschaft Communauté f)	United Kingdom	United States g)
1959	64 935 h)	63 100	30 078	14 458	14 980	349	[222 900]	59 642	500 652
1960	68 174	68 800	30 590	16 121	14 989	354	[236 100]	67 669	541 929
1961	72 163					380		74 517	
1960 I	64 672	63 000	27 274	14 850	14 592	291	[219 300]	75 188*	540 682
II	61 310	62 100	27 045	14 400		361	[215 300]	61 979	492 601
III	67 805	67 800	29 416	15 425		390	[230 700]	63 198	542 950
IV	62 060	59 200	29 719	15 825	14 509	327	[214 700]	75 188*	482 622
V	69 546	62 400	31 523	17 075		374	[229 700]	59 134	543 857
VI	62 487	63 200	32 381	14 375		299	[222 500]	51 310	564 268
VII	63 448	61 900	31 129	15 250	15 123	331	[221 800]	65 942*	527 527
VIII	73 691	71 000	32 996	17 325		409	[249 500]	57 813	591 484
IX	71 202	73 900	32 474	16 275		338	[249 400]	65 430	587 402
X	78 434	77 900	30 365	18 000	15 732	428	[261 600]	86 872*	571 072
XI	76 473	83 300	29 548	17 900		332	[265 100]	72 241	538 867
XII	66 961	80 200	33 214	16 750		374	[253 600]	79 150*	519 816
1961 I	74 580	89 200	33 338	16 875	14 203	381	[272 700]	85 852*	559 733
II	65 231	73 300	30 458	15 350		323	[236 400]	66 142	492 147
III	70 959	81 900	37 632	17 425		392	[264 900]	65 230	563 815
IV	62 855	69 700	32 576	14 600	14 560	339	[231 200]	77 423*	515 734
V	74 184	75 600	40 871	16 850		388	[264 100]	61 573	599 195
VI	58 873	65 500	36 444	14 075		343	[225 400]	62 182	603 277
VII	68 910	69 400	38 137	14 200	14 604	409	[244 200]	80 166*	554 289
VIII	75 917	80 300	40 592	14 900		394	[270 000]	71 022	608 720
IX	73 861	77 700		15 325		399		76 102	574 701
X	92 509	88 900		18 300	14 604	432		98 557*	605 545
XI	79 700	85 900		17 075		407		80 166	561 093
XII	68 374					350		69 802	

- a) Einschl. Berlin-West und ab Juli 1959 einschl. Saarland. Gewerbliche Schlachtungen von Tieren inländischer Herkunft
 b) Kontrollierte Schlachtungen
 c) Schlachtungen in Gemeinden mit mehr als 5 000 Einwohnern
 d) Einheimische Nettoerzeugung einschl. Schlachtfette, nach « Productschap voor vee en vlees »
 e) Schlachtungen in öffentlichen Schlachthäusern
 f) Unter Berücksichtigung von Erfahrungssätzen geschätzte vorläufige Gesamtziffern
 g) Commercial slaughter
 h) Einschl. Saarland. 64 669 ohne Saarland

- a) Y compris Berlin-Ouest et, à partir de juillet 1959, y compris la Sarre. Abattages commerciaux d'animaux originaires du pays
 b) Abattages contrôlés
 c) Abattages dans les communes de 5 000 habitants et plus
 d) Production indigène nette. Abattage total selon le « Productschap voor vee en vlees »
 e) Abattages dans les abattoirs publics
 f) Total « Communauté » provisoire ajusté d'après des pourcentages d'expérience
 g) Commercial slaughter
 h) Y compris la Sarre. 64 669 sans la Sarre

36. Erzeugung von Kalbfleisch

(Bruttoerzeugung, einschl. Schlachtfette)

36. Production de viande de veau

(production brute, y compris graisses d'abattage)

t

Monatsdurchschnitt oder Monat Moyenne mensuelle ou mois	Deutschland (B.R.) a)	France b)	Italia c)	Nederland d)	Belgique Belgîe e)	Luxembourg e)	Gemeinschaft Communauté f)	United Kingdom	United States g)
1959	7 459 h)	22 200	5 137	2 867	1 754	32	[48 400]	1 219	35 645
1960	7 893	23 800	4 937	3 508	1 774	30	[50 700]	1 626	38 669
1961	7 604					27		1 727	
1960 I	7 277	19 400	4 372	2 650	1 573	23	[42 500]	1 524*	35 380
II	7 807	19 400	4 379	3 550		29	[43 600]	1 524	32 659
III	8 689	23 200	5 049	5 400		39	[51 200]	1 727	37 648
IV	8 793	22 600	5 096	4 725	2 235	40	[51 200]	1 727*	34 019
V	9 789	25 900	5 032	4 200		42	[56 400]	1 016	34 473
VI	7 751	27 100	5 217	3 975		29	[56 200]	914	38 555
VII	7 242	25 400	4 873	4 025	1 763	24	[52 200]	1 321*	38 555
VIII	8 452	27 500	5 499	3 775		32	[56 900]	1 321	44 906
IX	6 924	25 800	5 206	3 375		25	[52 400]	1 930	46 266
X	7 089	24 600	4 607	2 550	1 524	30	[49 700]	2 642*	44 452
XI	7 088	24 200	4 533	2 275		25	[48 800]	1 930	41 277
XII	7 816	22 600	5 379	1 600		25	[47 800]	1 930*	35 834
1961 I	8 591	22 500	5 556	1 875	1 507	29	[49 000]	2 235*	36 741
II	7 327	21 400	5 262	2 775		28	[46 800]	2 032	33 112
III	8 864	25 700	7 060	4 275		40	[57 900]	1 930	37 648
IV	7 424	24 300	6 390	3 575	1 803	39	[53 300]	1 727*	32 659
V	9 467	29 300	7 836	3 550		38	[63 800]	1 118	35 834
VI	7 322	26 700	7 013	2 375		28	[55 900]	914	35 834
VII	7 454	27 400	7 334	2 375	1 614	23	[57 200]	1 524*	33 566
VIII	7 491	29 400	7 426	2 825		21	[60 400]	1 626	40 370
IX	6 294	25 700		2 625		19		2 134	38 555
X	7 226	25 800		2 675	1 614	19		2 642*	41 277
XI	6 342	23 800		2 225		18		1 727	37 648
XII	7 450					16		1 321	

- a) - g) Siehe entsprechende Anmerkungen der Tabelle 35
 h) Einschl. Saarland. 7 411 ohne Saarland

- a) - g) Voir notes correspondantes du tableau 35
 h) Y compris la Sarre. 7 411 sans la Sarre

37. Erzeugung von Schweinefleisch (Bruttoerzeugung, einschließlich Schlachtfette)

37. Production de viande de porc (production brute, y compris graisse d'abattage)

Monatsdurchschnitt oder Monat Moyenne mensuelle ou mois	Deutschland (B.R.) a)	France b)	Italia c)	Nederland d)	Belgique België e)	Luxembourg e)	Gemeinschaft Communauté f)	United Kingdom	United States g)
1959	110 914 ^{h)}	62 100	21 226	29 660	15 752	377	[335 400]	54 054	420 744
1960	117 729	60 100	24 171	36 248	17 122	378	[352 700]	51 006	410 350
1961	122 747					385		53 749	
1960	I	103 425	59 000	61 105	36 275	337	[387 500]	56 899*	478 086
	II	110 916	59 600	29 117	38 525	400	[347 500]	48 465	426 376
	III	118 475	64 000	15 199	40 025	423	[343 400]	47 856	444 974
	IV	113 423	58 400	10 715	32 025	337	[320 300]	56 695*	412 315
	V	133 129	65 300	10 476	31 675	375	[357 800]	44 503	410 047
	VI	114 901	63 600	10 051	31 475	310	[329 500]	40 845	386 460
	VII	111 630	57 900	10 390	30 950	327	[316 600]	53 952*	327 947
	VIII	131 297	60 400	11 335	34 550	420	[349 400]	44 605	385 100
	IX	113 485	56 400	14 695	34 825	352	[325 100]	47 145	383 285
	X	127 452	59 400	21 865	38 800	442	[365 700]	58 728*	400 975
	XI	120 574	59 100	27 086	42 275	386	[367 500]	48 567	433 634
	XII	114 035	56 800	68 013	43 575	431	[421 800]	64 011*	434 088
1961	I	124 521	58 100	63 909	37 200	419	[425 500]	57 302*	429 098
	II	109 483	51 800	25 246	33 750	349	[329 100]	48 565	372 853
	III	119 570	58 100	16 266	35 475	385	[340 600]	50 193	444 067
	IV	116 052	56 400	10 436	30 100	332	[317 300]	62 385*	372 853
	V	114 317	66 200	11 477	33 450	375	[376 900]	46 738	417 758
	VI	114 547	61 400	10 650	29 400	330	[323 100]	44 198	386 914
	VII	128 628	62 500	10 740	27 700	390	[342 000]	54 867*	327 947
	VIII	128 682	62 000	10 562	33 925	404	[347 200]	47 145	382 378
	IX	120 306	61 400		30 200	393		50 904	380 110
	X	144 361	66 000		35 850	420		67 974*	450 417
	XI	126 915	61 300		38 100	438		56 289	469 014
	XII	125 587				390		57 915	

a) - g) Siehe entsprechende Anmerkungen der Tabelle 35
h) Einschl. Saarland, 110 499 ohne Saarland

a) - g) Voir notes correspondantes du tableau 35
h) Y compris la Sarre, 110 499 sans la Sarre

38. Milcherzeugung (Kuhmilch)

1 000 t

38. Production de lait (lait de vache)

Monatsdurchschnitt oder Monat Moyenne mensuelle ou mois	Deutschland (B.R.) a)	France	Italia	Nederland b)	Belgique België c)	Luxembourg b)	Gemeinschaft Communauté	United Kingdom d)	United States
1959	1 541 e)	1 692	815	464	158	12	4 682	805	4 702
1960	1 605	1 914	823	506	173	14	5 035	889	4 743
1961	1 656							930	
1960	I	1 461	.	.	329	117	.	804	4 473
	II	1 462	.	.	351	125	.	785	4 390
	III	1 680	.	.	527	156	.	902	4 927
	IV	1 742	.	.	635	188	.	966	5 132
	V	1 942	.	.	726	226	.	1 111	5 727
	VI	1 829	.	.	688	214	.	990	5 492
	VII	1 770	.	.	640	212	.	904	5 089
	VIII	1 658	.	.	601	205	.	881	4 686
	IX	1 491	.	.	481	186	.	837	4 308
	X	1 448	.	.	399	172	.	864	4 316
	XI	1 354	.	.	346	140	.	804	4 071
	XII	1 417	.	.	345	128	.	822	4 307
1961	I	1 494	.	.	314	127	.	836	4 472
	II	1 461	.	.	335	130	.	789	4 255
	III	1 727	.	.	520	169	.	957	4 918
	IV	1 810	.	.	605	200	.	1 027	5 066
	V	2 022	.	.	739	243	.	1 145	5 569
	VI	1 878	.	.	712	232	.	1 046	5 416
	VII	1 848	.	.	677	237	.	961	4 996
	VIII	1 743	.	.	638	234	.	918	4 655
	IX	1 540	.	.	510	201	.	865	4 362
	X	1 496	.	.	434	185	.	896	4 358
	XI	1 394	.	.		10	.	853	
	XII	1 457	.	.			.	867	

a) Ab Juli 1959 einschl. Saarland
b) Milchlieferungen an die Molkereien; diese betragen für die Niederlande 87 % und für Luxemburg 80 % der Gesamterzeugung
c) Anlieferungen von Milch und Sahne an die Molkereien in Milcheinheiten zu 3,3 % (Fettgehalt) berechnet, 52 % der Gesamterzeugung
d) Milchverkäufe durch die « Milk Marketing Schemes », sie betragen für die letzten drei Jahre 87 % der Gesamterzeugung
e) Einschl. Saarland, 1 532 ohne Saarland

a) Sarre comprise à partir de juillet 1959
b) Livraisons de lait aux laiteries industrielles soit, respectivement pour les Pays-Bas et le Luxembourg 87 et 80 % de la production totale
c) Total des fournitures aux laiteries industrielles, de crème et de lait convertis en lait à 3,3 % de matières grasses, soit 52 % de la production totale
d) Ventes de lait par les « Milk Marketing Schemes » représentant pour les trois dernières années 87 % de la production totale
e) Y compris la Sarre, 1 532 sans la Sarre

39. Index der Einzelhandelsumsätze

A = Gesamter Einzelhandel
 B = Warenhäuser
 C = Konsumgenossenschaften

39. Indice du chiffre d'affaires du commerce de détail

A = Tous commerces
 B = Grands magasins
 C = Coopératives

1958 = 100

Monatsdurchschnitt oder Monat Moyenne mensuelle ou mois		Deutschland (B.R.) a)		France		Italia		Nederland		Belgique/België		United States	
		A	B	B (Paris)	C	B	C	A	B	B	C	A	B
1954		72	59	60	63	.	.	77	69	76	83	84	87
1955		80	67	68	68	67	84	84	78	82	88	92	94
1956		89	81	79	76	80	92	94	90	89	95	95	99
1957		96	91	91	84	91	95	99	96	93	96	100	99
1958		100	100	100	100	100	100	100	100	100	100	100	100
1959		105	112	115	105	114	102	104	107	104	101	108	106
1960		114	126	131	108	131	109	114	121	113	105	110	107
1961		125	142	145	117					116		109	110
1959	I	94	.	137	98	97	93	108	108	100	108	97	78
	II	85	.	80	97	71	89	83	69	83	93	90	79
	III	103	.	104	96	97	102	100	94	100	98	103	92
	IV	101	.	102	100	93	99	100	99	102	98	105	96
	V	100	.	108	101	104	99	113	111	100	101	111	104
	VI	98	.	103	107	118	101	100	95	99	98	112	101
	VII	106	.	93	113	113	101	114	123	105	97	110	89
	VIII	95	.	77	103	87	98	97	93	91	94	108	97
	IX	95	.	112	105	114	101	97	91	94	99	105	107
	X	112	.	141	105	149	105	114	113	111	107	114	110
	XI	111	.	128	99	120	103	107	145	120	97	106	129
	XII	162	.	202	128	204	125	122	138	143	119	128	191
1960	I	95	102	127	98	105	98	109	111	97	106	98	82
	II	92	89	82	100	90	103	91	79	95	98	95	78
	III	107	106	125	101	101	108	103	99	108	105	104	85
	IV	116	121	121	110	126	109	102	123	115	103	115	110
	V	111	115	117	104	127	106	114	114	109	103	111	101
	VI	104	105	119	115	132	107	110	110	106	104	113	101
	VII	112	127	107	113	119	105	125	141	116	105	108	90
	VIII	103	105	89	105	104	107	106	111	105	103	109	97
	IX	106	108	146	108	137	109	110	109	112	104	107	107
	X	121	134	156	107	157	114	122	130	121	107	112	113
	XI	125	159	146	102	132	111	121	171	129	101	110	124
	XII	177	237	234	135	237	133	135	152	137	123	133	193
1961	I	102	112	142	102	125	102	115	122	93	109	95	79
	II	100	114	99	107	95	102	97	87	102	102	90	80
	III	126	137	148	110	134	119	121	123	121	113	107	97
	IV	115	121	123	114	121	112	120	121	110	104	104	99
	V	121	130	133	111	135	113	132	127	111	111	111	103
	VI	115	119	140	127	140	110	116	119	116	110	113	104
	VII	120	137	114	119	138	111	132	152	118	102	107	93
	VIII	117	132	100	114	112	112	111	121	103	107	110	100
	IX	116	116	147	121	132	115	118	119	110	109	109	111
	X	132	148	173	114	169	122	124	137	117	111	112	113
	XI	142	182	170	114	146		131	188	130	109	116	133
	XII	191	261	255	151					155		138	207

a) Bis Dezember 1960 ohne Saarland

a) Sarre non comprise jusqu'en décembre 1960

40. Eisenbahngüterverkehr

40. Trafic ferroviaire marchandises

Mio Nettotonnenkilometer — millions de tonnes-kilomètres nettes

Monatsdurchschnitt oder Monat Moyenne mensuelle ou mois	Deutschland (B.R.)	France	Italia	Nederland	Belgique België	Luxemb- bourg	Gemeinschaft Communauté	United Kingdom a)	United States	U.d.S.S.R. U.R.S.S.
1959	4 078	4 445	1 194	267	502	50	10 536	2 413	71 983	119 080
1960	4 370	4 743	1 314	284	522	53	11 286	2 542	71 514	125 000
1961		4 895								
1960	I	4 034	4 440	1 324	288	55	10 672	2 700	73 386	} 122 670
	II	4 056	4 680	1 414	277	55	11 011	2 625	68 228	
	III	4 434	4 870	1 412	290	58	11 629	2 764	75 330	
	IV	4 004	4 630	1 325	265	53	10 780	2 934	74 980	
	V	4 223	4 680	1 410	281	52	11 170	2 563	76 888	
	VI	4 079	4 910	1 288	269	52	11 123	2 431	72 542	
	VII	4 476	4 600	1 227	258	53	11 089	2 223	68 257	
	VIII	4 511	3 940	1 165	260	51	10 453	2 218	71 859	
	IX	4 495	4 850	1 243	278	53	11 457	2 561	70 905	
	X	4 746	5 060	1 362	305	55	12 103	2 808	75 806	
	XI	4 761	5 040	1 251	322	54	11 992	2 750	67 457	
	XII	4 546	5 220	1 344	317	50	11 884	2 512	62 538	
1961	I	4 500	4 870	1 344	298	47	11 338	2 714	} 128 580	
	II	4 042	4 710	1 289	274	51	10 915	2 499		64 243
	III	4 496	5 140	1 456	292	55	12 006	2 679		
	IV	4 131	4 750	1 271	257	56	10 997	2 333		
	V	4 312	4 830	1 336	266	55	11 349	2 495		70 121
	VI	4 345	5 230	1 278	271	55	11 758	2 319		
	VII	4 477	4 840	1 275	252	53	11 421	2 178		
	VIII	4 418	4 110	1 089	262	53	10 468	2 094		72 513
	IX	4 450	4 982	1 239	287	54	11 572			
	X	4 891	5 100		322	56				
	XI	4 975	5 140		581	56				
	XII		5 040		589	56				

a) Ohne Nordirland. Einschl. Dienstgutverkehr

a) Irlande du Nord non comprise. Y compris le trafic de service

41. Binnenschifffahrt

41. Trafic fluvial

Mio Tonnenkilometer — millions de tonnes-kilomètres

Monatsdurchschnitt oder Monat Moyenne mensuelle ou mois	Deutschland (B.R.) a)	France a) b)	Nederland		Belgique België	Luxembourg	Gemeinschaft Communauté c)	U.d.S.S.R. U.R.S.S.	
			Binnenverkehr	Grenzüber- schreitender Verkehr					
			Trafic intérieur	Trafic international					
1959	2 782	674	445	1 003	401	—	5 283	7 170	
1960	3 356	744	469	1 199	436	—	—	8 330	
1961		772							
1960	I	2 718	627	364	1 109	364	—	5 182	} 6 330
	II	2 912	665	396	1 095	395	—	5 463	
	III	3 498	752	447	1 263	453	—	6 413	
	IV	3 192	777	448	1 133	434	—	5 984	
	V	3 589	781	480	1 243	452	—	6 545	
	VI	3 552	752	470	1 280	462	—	6 516	
	VII	3 740	701	447	1 304	453	—	6 645	
	VIII	3 600	684	511	1 228	460	—	6 483	
	IX	3 449	801	529	1 262	460	—	6 501	
	X	3 459	822	531	1 246	492	—	6 550	
	XI	3 404	777	526	1 152	425	—	6 284	
	XII	3 158	789	481	1 075	376	—	5 879	
1961	I	2 947	751	435	1 075	320	—	5 528	} 6 280
	II	2 789	700	403	1 024	364	—	5 280	
	III	3 609	813	522	1 268	494	—	6 706	
	IV	3 502	793	502	1 206	475	—	6 478	
	V	3 578	830	507	1 249	484	—	6 648	
	VI	3 767	804	547	1 316	514	—	6 948	
	VII	3 738	711	455	1 279	489	—	6 672	
	VIII	3 874	732	463	1 312	487	—	6 868	
	IX	3 544	794	512	1 298	491	—	6 639	
	X	3 069	808	541	1 135	—	—	—	
	XI	2 926	802						
	XII		724						

a) Zur Vereinfachung der Zurechnung ist der gesamte Durchgangsverkehr auf dem Rhein zwischen Lauterbourg und Basel (deutsch-französische Grenze) in den deutschen Ziffern enthalten

b) Der innerfranzösische und der französisch-schweizerische Verkehr auf dem Rhein sind nicht berücksichtigt

c) Ohne Italien

a) Dans un but de simplification, le trafic rhénan de transit entre Lauterbourg et Bâle (frontière franco-allemande) est compris dans les chiffres de l'Allemagne

b) Le trafic rhénan intérieur français et le trafic rhénan franco-suisse ne sont pas compris dans ces chiffres

c) Sans l'Italie

**42. Index der beschäftigten Arbeiter
in der Industrie**
(Bergbau und verarbeitende Industrie)

**42. Indice des effectifs ouvriers dans
l'industrie**
(Industries extractives et manufacturières)

1958 = 100

Monatsdurchschnitt oder Monat Moyenne mensuelle ou mois	Deutschland (D.R.) a)	France b)	Italia	Nederland	Belgique België c)	Luxembourg d)	United Kingdom b) e)	United States
1959	99	98	101	101	97	100	100	104
1960	103	98	109	103	98	101	103	105
1961	105					103		
1960								
II	101	.	104	.	95	94	102	106
III	102	.	105	102	97	95	102	106
IV	102	98	107	.	97	101	102	105
V	103	.	108	.	98	104	102	105
VI	103	.	109	102	98	104	102	105
VII	103	98	109	.	98	104	103	103
VIII	104	.	112	.	98	104	103	105
IX	104	.	113	104	99	105	104	106
X	105	99	112	.	99	104	104	104
XI	105	.	111	.	99	104	104	103
XII	104	.	110	104	98	103	103	100
1961								
I	104	99	109	.	95	96	103	98
II	104	.	110	.	98	96	103	97
III	105	.	112	103	99	97	103	97
IV	105	98	113	.	99	102	103	98
V	105	.	115	.	100	104	103	99
VI	105	.	115	103	100	105	103	101
VII	105	99	116	.	99	105	103	100
VIII	105	.	119	.	100	105	104	102
IX	105	.	120	105	101	106	104	
X	105	99	.	.	.	106	104	
XI	105	105	104	
XII	104	104	104	
1962						99		

a) Einschl. gewerbliche Lehrlinge
b) Index der Beschäftigten in der Industrie
c) Einschl. Baugewerbe und Energiewirtschaft
d) Einschl. Baugewerbe, Transportwesen und Energiewirtschaft
e) Ohne Nordirland

a) Y compris les apprentis de l'industrie
b) Indice de la main-d'œuvre occupée dans l'industrie
c) Y compris bâtiment, électricité et gaz
d) Y compris bâtiment, transports, électricité et gaz
e) Irlande du Nord non comprise

**43. Index der beschäftigten Arbeiter
im Baugewerbe**

**43. Indice des effectifs ouvriers dans
la construction**

1958 = 100

Monatsdurchschnitt oder Monat Moyenne mensuelle ou mois	Deutschland (B.R.) a)	France	Italia	Nederland	Belgique België	Luxembourg	United Kingdom b)	United States
1958	100	100	.	.	100	.	100	100
1959	107	99	.	.	98	.	100	104
1960	110	99	.	.	100	.	103	103
1960								
I	96	97	.	.	93	.	100	90
II	96	.	.	.	92	.	100	87
III	108	.	.	.	101	.	101	84
IV	112	98	.	.	100	.	101	96
V	115	.	.	.	100	.	103	106
VI	115	.	.	.	102	.	104	112
VII	117	99	.	.	101	.	103	117
VIII	116	.	.	.	103	.	105	119
IX	115	.	.	.	103	.	105	112
X	113	100	.	.	103	.	104	113
XI	111	.	.	.	102	.	104	107
XII	107	.	.	.	98	.	103	94
1961								
I	100	97	.	.	86	.	102	87
II	105	.	.	.	94	.	104	82
III	111	.	.	.	99	.	105	88
IV	114	98	.	.	100	.	105	97
V	115	.	.	.	102	.	106	104
VI	116	.	.	.	104	.	106	114
VII	118	100	.	.	103	.	105	117
VIII	117	.	.	.	104	.	106	120
IX	116	.	.	.	106	.	106	
X	115	101	106	
XI	114	106	
XII	110	106	

a) Einschl. gewerbliche Lehrlinge
b) Ohne Nordirland

a) Y compris les apprentis dans la construction
b) Irlande du Nord non comprise

**44. Index der geleisteten Arbeiterstunden
in der Industrie**
(Bergbau und verarbeitende Industrie)

**44. Indice des heures-ouvriers dans
l'industrie**
(Industries extractives et manufacturières)

1958 = 100

Monatsdurchschnitt oder Monat Moyenne mensuelle ou mois	Deutschland (B.R.) a)	France b)	Italia	Nederland	Belgique België	Luxembourg	United States
1959	99	97	102	.	95	.	108
1960	102	99	111	.	99	.	107
1961	102
1960 I	97	98	100	.	96	.	110
II	96	.	109	.	94	.	109
III	106	.	116	.	106	.	109
IV	100	98	111	.	100	.	108
V	103	.	116	.	99	.	109
VI	99	.	108	.	101	.	110
VII	99	99	117	.	92	.	108
VIII	101	.	91	.	96	.	108
IX	105	.	121	.	105	.	108
X	105	100	122	.	105	.	107
XI	106	.	113	.	103	.	103
XII	105	.	113	.	95	.	100
1961 I	104	99	113	.	81	.	99
II	98	.	111	.	100	.	98
III	107	.	126	.	112	.	97
IV	100	99	112	.	100	.	99
V	103	.	121	.	103	.	102
VI	103	.	113	.	107	.	105
VII	99	100	123	.	83	.	105
VIII	101	.	95	.	100	.	107
IX	102	.	127	.	105	.	.
X	105	100	.	.	109	.	.
XI	105
XII	99

a) Einschl. gewerbliche Lehrlinge

b) Index der « Aktivität » der Beschäftigten in der Industrie

a) Y compris les apprentis de l'industrie

b) Indice d'activité de la main-d'œuvre occupée dans l'industrie

**45. Arbeitsstunden in der
verarbeitenden Industrie**
(Wochendurchschnitt je Arbeiter)

**45. Heures de travail dans les industries
manufacturières**
(Moyenne hebdomadaire par ouvrier)

Monatsdurchschnitt oder Monat Moyenne mensuelle ou mois	Deutschland (B.R.) a)	France	Italia b)	Nederland	Belgique België	Luxembourg	United Kingdom c)	United States
1958	45,5	45,3	167,0	.	.	.	47,6 d)	39,2
1959	45,6	45,0	169,2	.	.	.	47,6 d)	40,3
1960	45,7	.	171,7	.	.	.	47,4 d)	39,7
1959 XII	.	.	169,4	40,6
1960 I	.	45,5	163,5	40,3
II	45,5	.	174,7	39,8
III	.	.	185,2	39,7
IV	.	45,5	173,4	.	.	.	47,4	39,3
V	46,0	.	179,3	39,9
VI	.	.	166,3	40,0
VII	.	45,9	178,5	39,8
VIII	45,7	.	136,2	39,8
IX	.	.	178,7	39,6
X	.	45,9	182,6	.	.	.	47,4	39,7
XI	46,0	.	170,2	39,3
XII	.	.	171,5	38,7
1961 I	.	45,6	171,9	38,9
II	45,3	.	167,7	39,0
III	.	.	187,8	39,1
IV	.	45,8	164,2	39,3
V	45,3	.	176,4	39,7
VI	.	.	163,8	.	.	.	47,3	40,1
VII	.	46,2	176,5	40,0
VIII	45,5	.	131,7	40,2
IX	.	.	180,0	39,8
X	.	46,1	40,4
XI	45,7	40,6

a) Bis ende 1960 ohne Saarland

b) Monatsdurchschnitt je Arbeiter

c) Nur Männer (21 Jahre und älter)

d) Aprilziffern

a) Sarre non comprise jusqu'à 1960

b) Moyenne mensuelle par ouvrier

c) Hommes seulement (21 ans et plus)

d) Chiffres d'avril

46. Index der Arbeitslosenzahl

46. Indice du nombre de chômeurs

1958 = 100

Monatsdurchschnitt oder Monat Moyenne mensuelle ou mois	Deutschland (B.R.)	France ^{a)}	Italia	Nederland	Belgique België	Luxembourg	United Kingdom	United States
1959	70	150	96	77	114	.	106	81
1960	34	141	88	51	100	.	83	84
1961	23	120	.	38	80	.	77	103
1960	II	183	103	76	126	.	103	84
	III	164	97	58	115	.	96	90
	IV	151	90	51	105	.	92	78
	V	134	84	39	94	.	80	74
	VI	116	80	36	88	.	72	94
	VII	111	81	42	87	.	68	86
	VIII	111	79	38	84	.	75	81
	IX	116	80	37	82	.	72	72
	X	125	80	37	86	.	75	76
	XI	137	84	42	96	.	80	86
	XII	143	91	60	105	.	79	97
1961	I	160	98	66	117	.	88	115
	II	159	91	51	111	.	84	122
	III	139	86	38	96	.	79	117
	IV	126	80	32	85	.	79	106
	V	112	77	27	76	.	70	102
	VI	100	73	27	71	.	64	119
	VII	94	73	33	66	.	62	110
	VIII	96	72	32	64	.	73	97
	IX	100	74	31	63	.	72	87
	X	110	75	33	63	.	79	84
	XI	116	78	37	69	.	85	85
	XII	120	.	55	77	.	86	87
1962	I	131	.	51	82	.	.	.

a) Index der offenen Stellengesuche

a) Indice des demandes d'emploi non satisfaites

47. Stellenangebote insgesamt (am Monatsende)

47. Total des offres d'emploi (situation en fin de mois)

1 000

Monatsdurchschnitt oder Monat Moyenne mensuelle ou mois	Deutschland (B.R.)	France	Italia	Nederland	Belgique België	Luxembourg	Gemeinschaft Communauté	United Kingdom
1959	284,1	17,7	.	61,1	5,6	0,766	.	224,4
1960	454,3	24,8	.	92,3	7,9	0,884	.	314,6
1961	536,1	.	.	118,5	12,8	1,077	.	320,7
1960	II	389,2	20,9	69,0	5,2	0,846	.	257,9
	III	453,0	24,5	77,2	8,2	1,146	.	268,0
	IV	460,0	24,6	83,9	8,4	0,960	.	307,0
	V	487,7	28,3	91,9	8,5	0,970	.	328,0
	VI	504,2	30,4	107,8	8,5	0,904	.	362,0
	VII	524,3	25,4	115,3	7,5	0,812	.	380,8
	VIII	538,0	24,9	108,4	9,8	0,884	.	356,8
	IX	524,2	30,6	104,1	11,3	0,862	.	338,0
	X	502,5	27,4	99,9	8,9	0,957	.	325,0
	XI	447,3	24,6	95,4	7,5	0,845	.	310,9
	XII	376,8	23,1	90,9	6,1	0,799	.	294,9
1961	I	452,1	23,7	91,7	6,1	1,028	.	281,7
	II	548,1	28,5	97,6	8,1	1,013	.	290,8
	III	578,4	34,5	105,9	11,7	1,315	.	314,8
	IV	567,9	38,6	113,3	13,8	1,120	.	337,7
	V	557,1	41,3	122,3	13,6	1,157	.	354,7
	VI	568,7	45,3	139,4	15,6	0,967	.	383,7
	VII	573,6	38,0	145,1	14,4	1,092	.	395,6
	VIII	587,7	38,4	135,9	15,8	1,064	.	360,5
	IX	572,8	44,4	128,2	15,3	1,106	.	328,6
	X	541,5	41,1	121,2	14,8	0,995	.	289,9
	XI	487,8	41,5	114,0	13,4	0,995	.	263,6
	XII	417,1	36,5	107,8	11,4	1,071	.	249,5
1962	I	505,2	37,8	108,2	11,6	.	.	223,5

48. Anzahl der männlichen Arbeitslosen

48. Nombre de chômeurs complets - hommes

1 000

Monatsdurchschnitt oder Monat Moyenne mensuelle ou mois	Deutschland (B.R.)	France	Italia	Nederland	Belgique België	Luxembourg	Gemeinschaft Communauté a)	United Kingdom	United States
1959	309,2	85,3	1 209,5	57,6	92,1	0,051	.	348,4	2 473
1960	160,5	82,5	1 101,3	36,8	82,1	0,044	.	272,4	2 541
1961	106,3			27,3	64,6		.	252,1	
1960 II	406,5	112,5	1 366,1	56,7	105,1	0,168	.	338,2	2 672
III	161,7	99,6	1 261,5	42,6	94,7	0,018	.	313,4	2 910
IV	107,7	91,2	1 129,6	37,4	85,5	0,012	.	295,0	2 431
V	85,1	79,1	1 034,6	28,6	75,9	0,002	.	259,8	2 184
VI	75,3	67,1	961,0	26,3	71,8	0,005	.	236,3	2 696
VII	69,8	63,0	969,8	29,8	71,0	0,010	.	226,9	2 504
VIII	65,1	63,0	955,7	26,2	68,1	0,011	.	245,6	2 400
IX	64,6	63,8	968,1	24,6	65,5	0,023	.	233,6	2 082
X	69,7	68,1	960,0	25,7	69,1	0,016	.	244,8	2 200
XI	79,2	76,5	1 019,4	30,3	77,5	0,021	.	260,1	2 495
XII	187,2	81,4	1 165,3	44,2	86,2	0,054	.	259,7	3 092
1961 I	297,5	93,1	1 294,2	49,5	96,9	0,154	.	289,5	3 717
II	206,5	93,4	1 192,0	37,7	91,2	0,044	.	274,2	3 887
III	99,9	80,6	1 080,0	27,2	78,3	0,049	.	256,6	3 709
IV	75,0	71,7	985,6	23,0	67,7	0,057	.	256,5	3 270
V	64,7	62,9	922,7	19,5	59,8	0,038	.	227,7	3 033
VI	58,4	54,8	863,8	18,8	56,3	0,033	.	209,0	3 303
VII	55,9	51,0	868,3	22,6	53,1	0,026	.	208,0	3 092
VIII	60,1	51,8	855,0	21,0	51,3	0,026	.	241,4	2 816
IX	57,9	52,9	871,7	20,3	50,8	0,026	.	236,2	2 393
X	59,3	57,7	883,5	21,8	49,8	0,022	.	257,8	
XI	68,8	62,2	931,3	25,4	54,4	0,042	.	279,4	
XII	157,1	66,0		40,5	61,6	0,091	.	288,6	
1962 I	195,8						.		

a) Die starken Unterschiede in den Definitionen und den gesetzlichen Anwendungsbestimmungen lassen eine Zusammenfassung der Länderziffern zu einer Gemeinschaftsziffer noch zu

a) Les grandes différences dans les définitions et dans les dispositions légales de pays à pays ne permettent pas de synthèse au niveau « Communauté »

49. Anzahl der weiblichen Arbeitslosen

49. Nombre de chômeurs complets - femmes

1 000

Monatsdurchschnitt oder Monat Moyenne mensuelle ou mois	Deutschland (B.R.)	France	Italia	Nederland	Belgique België	Luxembourg	Gemeinschaft Communauté a)	United Kingdom	United States
1959	150,2	54,4	479,5	5,5	32,8	0,086	.	133,0	1 340
1960	74,9	48,6	445,1	4,5	28,0	0,076	.	105,9	1 390
1961				4,1	23,3		.	96,1	
1960 II	123,1	57,5	438,8	5,1	33,2	0,093	.	130,7	1 258
III	94,9	53,3	449,0	4,6	31,7	0,099	.	124,3	1 296
IV	81,1	49,6	450,3	4,0	29,6	0,087	.	121,8	1 229
V	68,1	45,7	446,8	3,4	27,8	0,069	.	105,0	1 276
VI	59,1	41,1	445,3	3,3	25,1	0,044	.	90,4	1 727
VII	49,5	40,0	448,3	4,4	24,0	0,051	.	83,3	1 513
VIII	48,0	40,2	432,9	4,9	23,6	0,068	.	96,6	1 388
IX	47,1	43,9	436,3	5,2	24,0	0,073	.	92,4	1 307
X	52,0	48,3	453,4	4,8	25,2	0,068	.	96,5	1 379
XI	57,1	51,2	452,2	4,2	27,5	0,094	.	101,1	1 536
XII	84,4	51,5	442,5	4,4	28,6	0,085	.	97,5	1 448
1961 I	92,6	55,8	424,1	4,5	31,2	0,072	.	109,1	1 669
II	86,0	54,6	412,3	4,0	30,4	0,076	.	106,7	1 818
III	63,3	49,1	427,0	3,4	27,4	0,060	.	102,0	1 786
IV	56,2	45,2	426,7	3,2	26,1	0,068	.	100,7	1 692
V	46,8	41,4	424,6	2,7	23,3	0,063	.	90,1	1 734
VI	40,8	38,6	419,6	2,8	21,2	0,061	.	79,3	2 277
VII	37,4	36,9	415,2	4,1	19,0	0,062	.	75,4	2 048
VIII	38,3	37,5	404,8	4,9	12,4	0,071	.	91,8	1 726
IX	37,0	40,3	423,9	5,2	18,5	0,094	.	90,1	1 692
X	39,3	44,4	435,5	5,0	19,4	0,086	.	100,2	
XI	44,3	45,9	436,5	4,4	21,2	0,051	.	104,8	
XII	65,4	45,8		4,4	15,6	0,043	.	103,6	
1962 I	72,1			4,6	25,1		.		

a) Siehe Anmerkung a) der Tabelle 48

a) Voir note a) du tableau 48

50. Index der Bruttostundenlöhne in der Industrie

50. Indices des salaires horaires bruts dans l'industrie

1958 = 100

Monatsdurchschnitt oder Monat Moyenne mensuelle ou mois	Deutschland (B.R.) a) b)	France c) d)	Italia b)	Nederland e)	Belgique België e) f)	Luxembourg	United Kingdom g) h)	United States h)
1954	73	71	81	77	77	.	80	85
1955	78	76	86	81	79	.	85	88
1956	86	83	91	85	88	.	92	93
1957	94	89	95	95	96	.	97	97
1958	100	100	100	100	100	.	100	100
1959	105	106	102	102	102	.	102	103
1960	115	113	107	111	105	.	105	106
1961				117			109	109
1959	I	103	101	101	101	.	102	103
	II	103	101	101	101	.	102	103
	III	.	103	101	101	.	102	104
	IV	105	102	101	101	.	102	105
	V	105	101	102	101	.	102	105
	VI	.	102	102	101	.	102	105
	VII	106	100	102	101	.	102	105
	VIII	106	102	103	101	.	103	103
	IX	.	101	103	103	.	103	104
	X	107	101	104	103	.	103	104
	XI	109	105	104	103	.	103	105
	XII	.	105	105	103	.	103	107
1960	I	110	106	106	103	.	104	108
	II	110	106	106	103	.	104	108
	III	.	107	107	103	.	104	108
	IV	111	107	113	104	.	105	107
	V	113	106	113	104	.	105	108
	VI	.	108	113	104	.	105	108
	VII	113	106	113	104	.	105	108
	VIII	117	109	113	106	.	105	107
	IX	.	107	113	106	.	105	107
	X	115	108	113	107	.	106	107
	XI	121	110	113	107	.	106	107
	XII	.	111	113	107	.	108	108
1961	I	117	112	114	107	.	108	108
	II	122	112	114	107	.	109	108
	III	.	112	114	107	.	109	108
	IV	120	113	115	108	.	109	108
	V	124	113	115	108	.	109	109
	VI	.	116	117	109	.	109	109
	VII	122	114	119	109	.	109	109
	VIII	129	117	119	109	.	109	108
	IX	.	114	119	109	.	110	109
	X	124	.	119	.	.	110	110
	XI	.	.	119	.	.	110	111
	XII	.	.	119	.	.	110	111

a) Ohne Saarland

b) Index der durchschnittlichen Bruttostundenverdienste

c) Gesamtindustrie ohne Bergbau

d) Index der Tarifstundenlöhne

e) Index der Tariflöhne

f) Infolge einer inzwischen eingetretenen Veränderung in den Ausarbeitungsmethoden sind die ab 1958 errechneten Indices nicht unbedingt mit denen der vorhergehenden Jahre vergleichbar. Die Indices für die Jahre 1954 bis 1958, die auf der Basis 1953 = 100 errechnet wurden, sind übrigens auf Basis 1958 = 100 transponiert worden

g) Durchschnittliche Bruttowochenlöhne

h) Nur verarbeitende Industrie

a) Sarre non comprise

b) Indice des gains moyens horaires bruts

c) Industries extractives exclues

d) Indice des taux des salaires horaires

e) Indices des salaires conventionnels

f) A la suite d'une modification intervenue dans les méthodes d'élaboration, les indices calculés à partir de l'année 1958 ne sont pas absolument comparables à ceux des années antérieures. Par ailleurs les indices relatifs aux années 1954 à 1958 qui étaient calculés sur la base de 1953 = 100 ont été transposés sur la base 1958 = 100

g) Salaires hebdomadaires bruts

h) Industries manufacturières seulement

**51. Index der Verbraucherpreise :
Gesamtindex**

**51. Indice des prix à la consommation :
Indice général**

1958 = 100

Monatsdurchschnitt oder Monat Moyenne mensuelle ou mois		Deutschland (B.R.) a)	France b)	Italia	Nederland	Belgique België c)	Luxembourg c)	United Kingdom	United States
1954		92	82	91	90	94	95	85	93
1955		94	83	93	91	93	94	89	93
1956		96	85	96	94	96	95	94	94
1957		98	87	97	99	99	99	97	97
1958		100	100	100	100	100	100	100	100
1959		101	106	100	102	101	100	101	101
1960		102	110	102	103	102	101	102	102
1961		105	113	104	105	103	101	105	
1959	III	100	106	99	100	101	100	101	100
	IV	100	106	99	99	101	100	100	100
	V	100	105	99	99	101	99	100	100
	VI	101	105	99	100	101	100	100	101
	VII	101	105	99	102	101	100	100	101
	VIII	102	106	99	103	102	102	100	101
	IX	101	106	99	103	102	101	100	101
	X	102	107	100	103	102	101	100	102
	XI	102	108	101	103	102	101	101	102
	XII	102	108	101	103	102	101	101	102
1960	I	102	109	102	103	102	101	101	102
	II	102	110	102	103	102	100	101	102
	III	102	110	101	103	102	100	101	102
	IV	102	110	101	104	101	100	101	102
	V	103	110	102	103	101	100	101	102
	VI	103	110	102	103	102	101	102	102
	VII	103	110	102	103	101	101	102	103
	VIII	102	111	102	103	101	101	101	103
	IX	102	111	102	105	101	102	101	103
	X	102	111	102	104	102	101	102	103
	XI	103	112	102	103	102	101	103	103
	XII	103	112	103	103	102	102	103	103
1961	I	104	112	103	104	102	102	103	103
	II	104	112	103	104	102	101	103	103
	III	104	112	103	103	102	101	103	103
	IV	104	112	103	103	102	101	104	103
	V	105	112	104	104	102	101	104	103
	VI	106	111	104	104	103	101	105	103
	VII	106	112	104	105	103	101	105	104
	VIII	106	113	104	105	103	102	106	104
	IX	105	113	104	106	103	102	106	104
	X	105	115	105	106	103	102	106	104
	XI	106	116	105	106	103	102	107	104
	XII	106	116	106	106	103	102	107	
1962	I		117			103	102		
	II						102		

a) Bis Dezember 1959 ohne Saarland
b) Paris
c) Ohne Miete

a) Sarre non comprise jusqu'à décembre 1959
b) Paris
c) Sans loyer

**52. Index der Verbraucherpreise :
Nahrungs- und Genußmittel**

**52. Indice des prix à la consommation :
Alimentation, boissons, tabac**

1958 = 100

Monatsdurchschnitt oder Monat Moyenne mensuelle ou mois	Deutschland (B.R.) a)	France	Italia	Nederland	Belgique België	Luxembourg b)	United Kingdom	United States b)
1959	101	104	98	102	102	100	100	98
1960	102	107	99	103	101	101	100	100
1961	103	109	99	104	102	101	105	
1960	II	102	107	99	104	102	100	99
	III	102	106	98	104	101	99	99
	IV	102	107	98	103	101	100	99
	V	104	106	98	102	101	100	100
	VI	103	106	99	101	102	101	100
	VII	103	106	99	103	101	101	100
	VIII	101	107	99	103	101	101	99
	IX	100	107	98	103	101	102	99
	X	100	107	98	102	101	102	100
	XI	100	107	99	101	102	102	100
	XII	101	108	99	101	102	102	101
1961	I	101	108	98	103	102	102	101
	II	101	108	98	103	102	101	100
	III	102	108	98	102	102	100	100
	IV	102	108	99	102	102	100	100
	V	103	108	99	103	102	100	101
	VI	104	107	99	104	102	101	103
	VII	104	108	98	105	103	101	103
	VIII	104	109	99	105	103	102	104
	IX	103	110	99	105	103	102	103
	X	102	112	99	105	103	101	103
	XI	103	113	100	105	103	101	104
	XII	104	114	101	106	103	101	105
1962	I		115		103	102		

a) Bis Dezember 1959 ohne Saarland
b) Nur Nahrungsmittel

a) Sarre non comprise jusqu'à décembre 1959
b) Alimentation seulement

**53. Index der Verbraucherpreise :
Bekleidung**

**53. Indice des prix à la consommation :
Habillement**

1958 = 100

Monatsdurchschnitt oder Monat Moyenne mensuelle ou mois	Deutschland (B.R.) a)	France	Italia	Nederland	Belgique België	Luxembourg	United Kingdom	United States
1959	100	104	99	100	102	100	100	101
1960	102	109	101	102	103	101	101	102
1961	104	112		103	104	101	103	
1960	II	101	108	100	103	103	101	100
	III	101	108	100	101	103	101	101
	IV	101	108	101	101	103	101	101
	V	101	108	101	101	103	101	101
	VI	101	109	101	101	103	101	101
	VII	101	109	101	100	103	101	101
	VIII	102	109	101	101	103	101	101
	IX	102	109	101	103	103	101	101
	X	102	110	101	103	103	101	101
	XI	102	110	101	103	103	101	101
	XII	103	110	101	103	103	101	102
1961	I	103	110	101	102	103	101	102
	II	103	111	101	105	104	101	102
	III	104	111	101	101	104	101	102
	IV	104	111	101	101	104	101	102
	V	104	111	101	102	104	101	102
	VI	104	112	101	102	104	101	102
	VII	104	112	101	101	104	101	103
	VIII	104	112	101	101	104	101	103
	IX	104	112	101	105	104	101	103
	X	105	113	101	105	104	101	103
	XI	105	113	101	105	104	101	103
	XII	105	113	101	105	104	101	103
1962	I		113		104	102		

a) Bis Dezember 1959 ohne Saarland

a) Sarre non comprise jusqu'à décembre 1959

54. Index der Verbraucherpreise :
Wohnung

(Miete und Nebenkosten)

1958 = 100

54. Indice des prix à la consommation :
Loyers

(y compris les charges)

Monatsdurchschnitt oder Monat Moyenne mensuelle ou mois	Deutschland (B.R.) a)	France	Italia	Nederland	Belgique België	Luxembourg	United Kingdom	United States
1959	102	114	114	100	.	.	105	101
1960	109	133	125	111	.	.	108	103
1961	118	151		114	.	.	113	
1960 II	104	128	123	101	.	.	106	102
III	104	130	123	101	.	.	106	103
IV	104	130	125	113	.	.	108	103
V	104	130	125	113	.	.	108	103
VI	104	130	125	114	.	.	109	103
VII	105	138	126	114	.	.	109	103
VIII	113	138	126	114	.	.	109	103
IX	115	138	126	114	.	.	109	103
X	116	138	127	114	.	.	109	103
XI	116	138	127	114	.	.	110	104
XII	116	138	127	114	.	.	110	104
1961 I	117	145	133	114	.	.	110	104
II	117	145	134	114	.	.	110	104
III	117	145	134	114	.	.	111	104
IV	117	145	135	114	.	.	113	104
V	118	145	136	114	.	.	113	104
VI	118	145	136	114	.	.	113	104
VII	118	157	138	114	.	.	113	104
VIII	119	157	138	114	.	.	114	104
IX	119	157	138	114	.	.	114	105
X	119	157	139	114	.	.	115	105
XI	119	157	139	114	.	.	115	105
XII	120	157		114	.	.	115	
1962 I		162			.	.		

a) Bis Dezember 1959 ohne Saarland

a) Sarre non comprise jusqu'à décembre 1959

55. Index der Verbraucherpreise :
Heizung und Beleuchtung

1958 = 100

55. Indice des prix à la consommation :
Chauffage et éclairage

Monatsdurchschnitt oder Monat Moyenne mensuelle ou mois	Deutschland (B.R.) a)	France	Italia	Nederland	Belgique België	Luxembourg	United Kingdom	United States
1959	101	112	99	100	98	102	101	102
1960	102	111	98	100	95	101	104	103
1961	104	112		100	95	105	110	
1960 II	102	115	98	101	97	102	105	104
III	102	114	98	101	96	102	105	103
IV	101	113	98	101	95	100	105	103
V	101	108	98	99	94	100	99	102
VI	101	108	98	99	94	100	99	101
VII	102	108	98	99	95	100	99	102
VIII	102	109	98	99	95	100	100	102
IX	102	109	98	101	95	101	100	103
X	103	110	98	101	96	102	104	103
XI	104	114	98	101	95	102	110	103
XII	104	114	98	101	95	102	111	104
1961 I	104	115	98	101	96	102	111	105
II	104	115	98	101	96	102	111	106
III	104	115	98	101	96	102	111	106
IV	103	114	98	101	95	105	111	105
V	102	109	98	99	94	105	107	104
VI	103	109	98	99	94	105	107	103
VII	103	109	98	99	94	105	108	103
VIII	103	110	98	99	94	105	108	104
IX	104	110	99	101	95	105	108	104
X	105	111	100	101	95	106	108	104
XI	105	116	100	101	95	106	115	105
XII	105	116		102	96	107	115	
1962 I		116			95	107		

a) Bis Dezember 1959 ohne Saarland

a) Sarre non comprise jusqu'à décembre 1959

56. Index der Großhandelspreise : Gesamtindex
56. Indice des prix de gros : Indice général

1958 = 100

Monatsdurchschnitt oder Monat Moyenne mensuelle ou mois	Deutschland (B.R.) a)	France	Italia	Nederland	Belgique België	Luxembourg	United States
1959	100	105	97	101	100	.	100
1960	100	107	98	99	101	.	100
1961	99	110	98	98	101	.	100
1960 II	101	107	98	100	101	.	100
III	100	107	98	99	101	.	101
IV	100	108	98	99	101	.	101
V	100	109	98	99	101	.	100
VI	100	106	98	99	101	.	100
VII	100	106	98	98	101	.	100
VIII	99	106	98	97	100	.	100
IX	98	107	98	97	101	.	100
X	98	108	98	98	101	.	100
XI	99	108	98	98	101	.	100
XII	99	109	98	99	101	.	100
1961 I	99	110	98	99	101	.	101
II	99	109	98	99	101	.	101
III	98	109	98	98	101	.	101
IV	98	108	98	97	101	.	100
V	99	109	98	97	100	.	100
VI	99	107	98	98	100	.	99
VII	100	108	98	99	101	.	99
VIII	99	109	98	98	100	.	100
IX	99	110	98	97	100	.	100
X	99	111	98	98	101	.	100
XI	99	112	99	98	101	.	100
XII	99	113	99	98	101	.	100
1962 I		112					

 a) Ohne Saarland;
Preisindex ausgewählter Grundstoffe

 a) Sarre non comprise;
Indice des prix des matières de base choisies

**57. Index der Großhandelspreise : Erzeugnisse
landwirtschaftlichen Ursprungs**
**57. Indice des prix de gros des produits
d'origine agricole**

1958 = 100

Monatsdurchschnitt oder Monat Moyenne mensuelle ou mois	Deutschland (B.R.) a)	France	Italia	Nederland	Belgique België	Luxembourg	United States
1959	101	100	93	107	99	.	94
1960	99	102	95	98	95	.	94
1961	98	104	96	97	97	.	93
1960 II	101	102	95	103	93	.	92
III	101	101	94	99	93	.	95
IV	100	103	94	100	93	.	96
V	100	106	94	99	95	.	95
VI	100	100	94	99	98	.	94
VII	100	100	94	97	95	.	94
VIII	97	100	94	94	96	.	91
IX	97	102	95	94	97	.	92
X	97	102	95	96	96	.	94
XI	97	103	97	95	96	.	95
XII	97	104	97	98	95	.	93
1961 I	97	105	97	100	96	.	95
II	97	103	97	97	96	.	95
III	96	102	96	96	97	.	95
IV	96	101	96	96	94	.	93
V	98	101	96	96	94	.	91
VI	98	98	95	97	96	.	90
VII	100	100	94	102	98	.	92
VIII	99	102	94	97	96	.	93
IX	98	104	95	96	99	.	92
X	99	107	97	97	100	.	92
XI	99	109	99	99	102	.	92
XII	99	111	99	99	102	.	93
1962 I		109					

a) Ohne Saarland. Preisindex ausgewählter Grundstoffe

a) Sarre non comprise. Indice des prix des matières de base choisies

58. Index der Großhandelspreise : Industrierzeugnisse

58. Indice des prix de gros des produits industriels

1958 = 100

Monatsdurchschnitt oder Monat Moyenne mensuelle ou mois	Deutschland (B.R.) a)	France	Italia	Nederland	Belgique België	Luxembourg	United States
1959	100	107	99	100	.	.	102
1960	101	111	100	100	.	.	102
1961	101	114		100	.	.	101
1960							
II	102	110	100	100	.	.	102
III	102	110	100	100	.	.	102
IV	102	112	100	100	.	.	102
V	101	111	100	100	.	.	102
VI	101	111	100	99	.	.	102
VII	101	110	100	99	.	.	102
VIII	101	110	100	99	.	.	102
IX	101	111	100	99	.	.	102
X	101	112	100	99	.	.	102
XI	101	112	100	99	.	.	102
XII	101	113	100	100	.	.	102
1961							
I	102	113	100	100	.	.	102
II	102	113	100	100	.	.	102
III	101	114	100	100	.	.	102
IV	101	114	100	100	.	.	102
V	101	115	100	100	.	.	101
VI	101	114	100	100	.	.	101
VII	101	114	100	100	.	.	101
VIII	101	115	100	100	.	.	101
IX	101	115	100	100	.	.	101
X	101	115	100	100	.	.	101
XI	101	115	100	100	.	.	101
XII	101	115	100	100	.	.	101
1962							
I		115					

a) Ohne Saarland
Preisindex ausgewählter Grundstoffe industrieller Herkunft ohne Brenn-
und Treibstoffe und ohne Energie

a) Sarre non comprise
Indice des prix des matières de base d'origine industrielle sans les carburants,
les combustibles et l'énergie

59. Index der Großhandelspreise : Brennstoffe und Energie

59. Indice des prix de gros des combustibles et de l'énergie

1958 = 100

Monatsdurchschnitt oder Monat Moyenne mensuelle ou mois	Deutschland (B.R.) a)	France	Italia b)	Nederland	Belgique België b)	Luxembourg	United States
1959	99	111	93	95	96	.	100
1960	100	111	89	93	92	.	101
1961	99	111		91	91	.	102
1960							
II	99	113	93	93	93	.	99
III	99	112	92	93	91	.	100
IV	100	109	90	92	91	.	100
V	100	109	89	92	91	.	98
VI	100	109	87	93	91	.	100
VII	99	109	87	92	92	.	101
VIII	99	109	87	92	92	.	102
IX	100	110	87	93	93	.	103
X	99	112	87	92	93	.	103
XI	99	113	87	93	93	.	103
XII	100	113	87	93	93	.	103
1961							
I	100	113	87	92	93	.	104
II	100	113	86	92	94	.	105
III	99	112	86	91	93	.	104
IV	99	110	85	90	91	.	103
V	99	110	85	90	91	.	101
VI	99	110	85	91	91	.	101
VII	99	110	86	91	90	.	102
VIII	99	110	86	91	90	.	102
IX	99	110	86	91	90	.	101
X	99	113	87	91	91	.	100
XI	99	114	87	91	91	.	101
XII	99	114		91	91	.	102
1962							
I		114					

a) Ohne Saarland. Preisindex ausgewählter Grundstoffe
b) Ohne Energie

a) Sarre non comprise. Indice des prix des matières de base choisies
b) Sans l'énergie

60. Index der Großhandelspreise : Baumaterialien

60. Indice des prix de gros des matériaux de construction

1958 = 100

Monatsdurchschnitt oder Monat Moyenne mensuelle ou mois	Deutschland (B.R.) a)	France	Italia	Nederland	Belgique België	Luxembourg	United States
1959	102	107	97	99	100	.	103
1960	104	108	98	102	106	.	102
1961	106	112		105	106	.	
1960	II	103	108	98	102	105	103
	III	103	108	97	102	105	103
	IV	103	108	97	102	105	103
	V	104	108	96	102	105	103
	VI	104	108	96	102	105	102
	VII	104	108	96	102	105	101
	VIII	104	108	97	102	105	101
	IX	104	108	98	102	106	100
	X	104	108	100	102	106	100
	XI	104	108	102	102	106	100
	XII	104	109	102	102	106	100
1961	I	104	110	103	104	106	100
	II	104	111	104	104	106	99
	III	104	111	104	104	106	100
	IV	104	111	103	105	106	100
	V	105	111	103	106	106	100
	VI	107	111	103	106	106	100
	VII	108	111	103	106	106	101
	VIII	108	112	103	106	106	100
	IX	108	112	103	106	106	100
	X	108	112	103	106	106	
	XI	108	112	103	106	106	
	XII	108	113	103	106	106	
1962	I		113		106		

a) Ohne Saarland; Preisindex ausgewählter Grundstoffe

a) Sarre non comprise; Indice des prix des matières de base choisies

61. Index der Erzeugerpreise landwirtschaftlicher Produkte : Gesamtindex

61. Indice des prix agricoles à la production : Indice général

1958/59 = 100

Monatsdurchschnitt oder Monat Moyenne mensuelle ou mois	Deutschland (B.R.) a)	France	Italia	Nederland	Belgique België	Luxembourg	United States
1959	102	98	98	105	105	.	98
1960	97	102	99	95	101	.	97
1961			101	99	103	.	98
1960	II	102	101	99	101	102	95
	III	102	103	97	94	102	98
	IV	101	103	97	93	103	98
	V	101	103	98	94	104	98
	VI	102	103	98	93	109	96
	VII	102	103	98	96	101	97
	VIII	100	103	98	99	96	95
	IX	99	101	99	99	98	96
	X	98	102	100	103	99	98
	XI	98	103	101	104	100	98
	XII	98	102	101	104	99	98
1961	I	97	101	102	107	101	98
	II	98	102	102	102	101	99
	III	96	101	101	99	104	99
	IV	96	98	100	99	108	97
	V	99	100	101	98	109	96
	VI	101	100	99	97	109	95
	VII	102	104	99	98	108	96
	VIII	102	104	98	98	104	98
	IX	101	104	100	100	98	98
	X	102	110	102	103	99	98
	XI	103	109	104	106	99	97
	XII	102	107	105	105	98	98
1962	I	103					

a) Ohne Saarland. Die Jahresindizes für Deutschland beziehen sich auf Erntejahre : 1958 für 1958/1959 usw.

a) Sarre non comprise. Les indices annuels de l'Allemagne se rapportent aux années de récolte : 1958 pour 1958/1959, etc...

62. Index der Erzeugerpreise landwirtschaftlicher Produkte pflanzlichen Ursprungs

62. Indice des prix agricoles à la production des produits d'origine végétale

1958/59 = 100

Monatsdurchschnitt oder Monat Moyenne mensuelle ou mois	Deutschland (B.R.) a)	France	Italia	Nederland	Belgique België	Luxembourg	United States
1959	111	92	.	108	110,6	.	100
1960	91	93	.	98	104,3	.	100
1961			.	96	87,5	.	102
1960	II	115	93	.	112	115,4	98
	III	118	94	.	112	114,5	100
	IV	120	97	.	111	114,7	101
	V	116	96	.	113	113,9	103
	VI	110	94	.	113	124,9	100
	VII	109	92	.	113	95,6	102
	VIII	95	92	.	110	91,8	98
	IX	93	93	.	94	91,7	100
	X	88	92	.	95	87,0	100
	XI	89	90	.	98	87,0	99
	XII	89	89	.	98	83,5	98
1961	I	92	91	.	100	86,3	98
	II	93	89	.	99	83,9	100
	III	92	88	.	96	82,3	101
	IV	95	88	.	96	82,7	102
	V	100	88	.	92	81,9	104
	VI	107	86	.	92	92,7	104
	VII	107	90	.	93	92,9	105
	VIII	100	94	.	91	94,7	103
	IX	99	96	.	101	87,0	103
	X	104	100	.	101	89,1	102
	XI	105	101	.	102	87,9	100
	XII	107	100	.	103	88,7	101
1962	I	112					

a) Ohne Saarland. Die Jahresindizes für Deutschland beziehen sich auf Erntejahre : 1958 für 1958/1959 usw.

a) Sarre non comprise. Les indices annuels de l'Allemagne se rapportent aux années de récolte : 1958 pour 1958/1959 etc...

63. Index der Erzeugerpreise landwirtschaftlicher Produkte tierischen Ursprungs

63. Indice des prix agricoles à la production des produits d'origine animale

1958/59 = 100

Monatsdurchschnitt oder Monat Moyenne mensuelle ou mois	Deutschland (B.R.) a)	France	Italia	Nederland	Belgique België	Luxembourg	United States
1959	99	101	.	104	102,8	.	96
1960	100	107	.	94	100,7	.	95
1961			.	100	108,6	.	94
1960	II	97	106	.	97	96,7	92
	III	96	107	.	88	97,9	96
	IV	95	106	.	87	99,3	96
	V	96	106	.	88	100,6	94
	VI	100	108	.	87	102,5	93
	VII	100	109	.	91	103,4	93
	VIII	101	108	.	95	97,4	93
	IX	101	106	.	101	100,1	94
	X	102	107	.	105	103,0	96
	XI	102	110	.	105	104,9	97
	XII	101	108	.	106	104,0	99
1961	I	99	107	.	109	105,9	98
	II	99	108	.	104	106,8	99
	III	97	107	.	99	111,0	97
	IV	97	104	.	99	116,0	94
	V	99	106	.	99	118,4	90
	VI	99	108	.	99	114,6	88
	VII	100	111	.	99	113,1	90
	VIII	102	109	.	100	107,5	94
	IX	101	108	.	99	102,1	94
	X	101	115	.	104	102,1	94
	XI	102	114	.	107	102,6	94
	XII	100	111	.	106	101,8	96
1962	I	100					

a) Ohne Saarland. Die Jahresindizes für Deutschland beziehen sich auf Erntejahre : 1958 für 1958/1959 usw.

a) Sarre non comprise. Les indices annuels de l'Allemagne se rapportent aux années de récolte : 1958 pour 1958/1959 etc...

64. Gesamteinfuhr der EWG-Mitgliedstaaten, des Vereinigten Konigreiches und der Vereinigten Staaten

64. Importations totales des pays membres de la CEE, du Royaume-Uni et des Etats-Unis

Mio \$

Monatsdurchschnitt oder Monat Moyenne mensuelle ou mois	Deutschland (B.R.) a)	France b)	Italia	Nederland	UEBL BLEU	Gemeinschaft Communauté	United Kingdom	United States
1959	706	424	281	328	287	2 026	931	1 249
1960	842	523	394	378	330	2 466	1 063	1 221
1961	912	556	435	426	351	2 680	1 026	
1960 I	736	505	350	353	315	2 259	1 028	1 163
II	772	547	397	348	340	2 405	1 020	1 289
III	860	568	409	409	340	2 586	1 102	1 366
IV	813	540	387	351	313	2 403	1 046	1 246
V	849	539	416	372	323	2 498	1 091	1 253
VI	858	499	372	384	317	2 430	1 076	1 296
VII	861	515	433	388	307	2 505	1 069	1 145
VIII	795	449	346	339	308	2 238	1 068	1 245
IX	798	499	385	385	330	2 397	1 017	1 159
X	890	473	420	405	337	2 525	1 061	1 157
XI	868	531	407	389	338	2 534	1 175	1 176
XII	993	616	411	407	330	2 757	1 072	1 151
1961 I	820	485	422	441	329	2 496	1 132	1 112
II	756	527	413	370	361	2 427	989	1 037
III	910	652	468	483	375	2 888	1 117	1 235
IV	908	576	427	400	337	2 648	995	1 046
V	931	575	467	418	354	2 744	1 104	1 189
VI	927	607	426	447	351	2 759	1 040	1 189
VII	925	512	434	399	324	2 594	981	1 241
VIII	856	466	402	396	319	2 439	1 005	1 250
IX	912	505	428	427	331	2 604	961	1 176
X	993	554	424	401	371	2 733	1 059	1 335
XI	951	590	462	474	356	2 833	1 045	1 315
XII	1 051	639	462	454	349	2 955	947	

a) Einschl. Saarland ab 6.7.1959
b) Ohne Saarland ab 6.7.1959

a) Sarre comprise à partir du 6.7.1959
b) Sarre non comprise à partir du 6.7.1959

65. Gesamtausfuhr der EWG-Mitgliedstaaten, des Vereinigten Konigreiches und der Vereinigten Staaten

65. Exportations totales des pays membres de la CEE, du Royaume-Uni et des Etats-Unis

Mio \$

Monatsdurchschnitt oder Monat Moyenne mensuelle ou mois	Deutschland (B.R.) a)	France b)	Italia	Nederland	UEBL BLEU	Gemeinschaft Communauté	United Kingdom	United States
1959	817	467	243	301	275	2 102	806	1 448
1960	951	572	304	336	315	2 477	858	1 692
1961	1 057	602	349	359	327	2 693	896	
1960 I	807	592	233	287	320	2 238	919	1 544
II	872	607	310	331	304	2 424	855	1 559
III	1 040	609	333	359	343	2 685	901	1 733
IV	892	556	304	312	325	2 390	893	1 806
V	948	575	330	330	313	2 496	922	1 776
VI	901	553	288	322	317	2 381	799	1 701
VII	971	564	321	326	301	2 482	800	1 683
VIII	849	429	289	306	262	2 136	820	1 595
IX	925	550	309	366	296	2 445	764	1 595
X	997	621	337	369	329	2 652	754	1 729
XI	1 012	594	295	361	315	2 576	992	1 783
XII	1 200	612	324	359	316	2 812	881	1 778
1961 I	928	543	285	353	240	2 349	959	1 619
II	964	557	318	319	316	2 474	863	1 659
III	1 082	678	367	402	364	2 893	911	1 904
IV	1 099	562	323	330	336	2 651	928	1 688
V	1 012	619	335	347	330	2 642	875	1 725
VI	1 108	640	328	342	340	2 757	924	1 678
VII	1 057	606	378	338	314	2 693	905	1 617
VIII	1 018	505	348	339	284	2 494	892	1 633
IX	1 079	583	349	406	348	2 766	764	1 615
X	1 092	630	414	368	356	2 860	931	1 867
XI	1 063	638	394	399	347	2 841	931	1 798
XII	1 185	659	373	362	319	2 898	872	

a) Einschl. Saarland ab 6.7.1959
b) Ohne Saarland ab 6.7.1959

a) Sarre comprise à partir du 6.7.1959
b) Sarre non comprise à partir du 6.7.1959

**66. Einfuhr der Gemeinschaft insgesamt
aus den wichtigsten dritten Ländern**

**66. Importations de la Communauté (total) en
provenance des principaux pays tiers**

Mio §

		I	II	III	IV	V	VI	VII	VIII	IX	X	XI	XII
EUROPA - EUROPE													
Oesterreich - Autriche	1960	33,4	40,5	50,2	45,9	48,5	43,1	45,7	43,7	46,8	48,5	47,1	45,4
	1961	41,3	40,1	54,3	49,1	51,3	49,1	51,2	44,7	49,2	52,7	49,2	47,7
Dänemark - Danemark	1960	37,6	39,4	36,2	30,9	33,6	33,7	33,3	34,8	33,7	35,4	35,8	34,0
	1961	30,5	31,3	36,7	33,0	30,8	34,3	32,3	34,7	35,2	37,5	42,7	41,1
Spanien - Espagne	1960	30,0	35,7	40,1	37,7	34,5	23,3	20,2	17,9	18,0	19,3	30,2	36,4
	1961	34,3	34,6	42,7	38,3	34,6	26,5	24,9	21,3	16,3	29,4	32,7	40,4
Finnland - Finlande	1960	19,1	16,9	14,9	18,2	20,0	27,2	31,1	31,6	33,0	31,2	28,6	28,9
	1961	25,2	20,3	22,5	23,3	23,5	31,2	35,4	36,3	37,4	37,2	36,0	35,3
Griechenland - Grèce	1960	8,8	8,2	5,8	6,3	5,6	7,5	6,5	5,4	5,7	8,6	9,4	9,7
	1961	7,5	5,5	6,1	5,7	9,5	5,6	6,5	8,7	5,7	10,7	10,7	11,6
Norwegen - Norvège	1960	20,1	17,7	20,2	21,0	17,6	18,3	20,7	17,9	20,1	22,9	19,3	21,3
	1961	23,4	14,7	23,2	25,0	18,3	17,2	20,2	20,2	19,0	22,0	18,6	21,6
Polen - Pologne	1960	10,2	11,9	10,0	12,0	12,8	9,7	13,4	11,2	12,3	12,9	13,9	15,7
	1961	11,7	11,8	15,4	13,8	12,6	12,5	11,5	11,7	12,7	11,9	15,2	18,6
Portugal - Portugal	1960	6,3	6,6	6,5	6,1	7,7	6,0	6,5	6,0	7,3	8,4	8,1	7,2
	1961	5,4	5,6	6,7	6,0	6,4	7,2	5,3	5,5	7,1	7,2	7,3	10,5
Vereinigtes Königreich	1960	112,3	120,8	140,7	126,1	129,0	140,3	120,4	109,8	121,9	132,1	136,0	144,2
	1961	119,9	125,0	158,5	133,2	161,3	157,9	145,4	126,0	140,5	155,4	159,3	170,4
Schweden - Suède	1960	66,6	74,6	66,8	64,4	71,7	77,8	72,7	68,6	73,5	78,8	76,9	83,2
	1961	79,0	72,7	79,8	77,1	84,6	83,6	83,2	88,8	84,1	83,8	87,2	93,6
Schweiz - Suisse	1960	51,4	62,3	66,8	59,7	61,7	57,8	64,1	56,3	66,4	69,2	74,7	81,0
	1961	58,6	65,5	72,9	66,4	66,0	73,4	69,4	62,1	70,2	76,5	81,8	83,8
Türkei - Turquie	1960	14,5	15,4	12,8	8,7	8,4	10,5	7,0	6,2	11,6	16,5	15,9	13,3
	1961	14,0	9,3	9,7	8,4	7,8	13,5	5,8	5,2	14,8	18,8	23,9	21,3
U.d.S.S.R. - U.R.S.S.	1960	35,9	29,8	33,5	29,2	30,4	34,4	39,1	35,1	38,0	36,6	39,8	46,9
	1961	38,7	33,7	38,4	36,3	31,4	35,6	36,1	40,1	41,3	43,4	45,4	44,6
Jugoslawien - Yougoslavie	1960	11,8	11,9	16,3	14,7	15,9	13,3	16,3	12,1	12,2	11,8	12,3	12,4
	1961	10,3	10,3	13,4	14,1	13,5	12,6	17,1	12,7	13,7	13,1	14,1	15,0
AFRIKA - AFRIQUE													
Marokko - Maroc	1960	26,4	28,7	29,0	29,4	34,8	28,3	21,1	18,6	19,0	17,5	21,8	26,5
	1961	25,5	23,9	27,1	27,3	34,0	20,5	17,3	16,8	18,9	16,1	18,3	25,4
Tunesien - Tunisie	1960	9,5	9,4	8,7	7,8	7,7	6,6	6,5	6,2	5,7	7,5	10,0	14,0
	1961	16,4	10,5	13,3	10,3	10,1	9,9	10,8	7,3	6,4	5,2	10,7	9,5
Südafr. Union	1960	21,5	22,2	22,4	15,6	20,9	18,4	20,6	16,9	18,5	17,9	21,9	21,8
	1961	20,8	17,4	20,9	16,4	20,8	18,3	25,7	18,9	20,2	22,0	29,0	27,7
AMERIKA - AMÉRIQUE													
Argentinien - Argentine	1960	41,0	39,0	32,1	41,1	45,3	39,3	38,5	34,4	34,7	37,8	36,7	36,8
	1961	35,8	34,7	35,9	35,6	41,2	35,6	33,9	34,1	36,4	34,7	33,6	29,0
Brasilien - Brésil	1960	21,3	21,8	27,2	23,2	20,0	23,2	27,2	22,4	23,6	24,1	21,8	26,7
	1961	24,5	19,8	23,4	26,4	26,4	30,6	26,7	24,9	27,4	28,7	30,3	37,3
Kanada - Canada	1960	38,2	24,3	26,5	25,2	26,7	40,7	45,2	34,4	32,5	52,1	40,7	57,5
	1961	41,2	34,2	38,0	35,7	36,8	43,1	37,6	38,1	39,3	39,1	46,0	55,7
Vereinigte Staaten - Etats-Unis	1960	286,9	303,8	318,8	296,1	317,6	326,5	366,0	310,2	297,0	306,1	307,2	393,3
	1961	326,4	307,9	385,4	357,3	361,1	353,3	296,2	277,4	316,2	336,7	347,7	378,8
Venezuela - Venezuela	1960	10,0	15,1	18,1	17,9	17,1	16,3	15,5	16,6	16,4	14,7	15,5	19,7
	1961	18,6	17,1	23,5	26,5	18,2	22,6	18,8	18,8	21,6	18,3	24,8	20,2
ASIEN - ASIE													
Saudisch-Arabien	1960	30,1	26,5	34,3	31,8	30,8	26,1	23,3	31,5	29,8	28,9	22,8	26,0
	1961	26,8	23,6	21,0	24,4	19,5	19,4	23,4	21,8	21,3	22,9	18,1	21,7
Arabie Séoudite	1960	8,1	6,0	7,4	7,4	2,9	5,5	3,7	6,7	6,6	5,2	6,9	10,6
	1961	7,8	6,3	7,8	5,3	5,7	6,1	6,1	5,6	7,2	7,8	6,8	6,4
Indonesien - Indonésie	1960	13,9	11,0	15,9	12,7	12,5	9,2	9,4	9,4	10,7	9,7	8,8	8,5
	1961	10,6	6,8	9,0	7,6	9,0	8,4	9,1	7,9	8,5	9,3	10,1	12,4
Irak - Irak	1960	36,1	33,7	42,0	33,7	35,9	31,1	47,5	38,0	38,4	33,0	38,3	28,1
	1961	34,6	27,0	34,4	32,3	29,8	38,8	31,2	41,5	31,4	40,7	39,4	39,1
Iran - Iran	1960	25,0	21,4	30,4	18,7	22,6	22,8	17,7	16,7	20,8	23,6	21,6	38,9
	1961	35,3	26,6	32,0	36,1	31,2	25,9	22,7	26,8	40,1	26,2	25,9	35,7
Kuwait - Koweit	1960	36,2	38,2	40,7	31,7	38,6	41,1	35,7	36,9	37,1	37,6	38,0	40,1
	1961	43,9	35,2	36,8	33,0	38,4	39,3	34,7	34,6	28,7	32,0	46,3	40,4
Malaya (Föd.) - Malaisie féd.	1960	19,2	27,3	22,9	19,8	18,2	19,8	18,1	17,6	18,5	19,5	21,5	21,1
	1961	19,3	15,6	17,4	17,0	16,9	18,9	15,6	14,3	16,7	15,3	12,8	17,1
OZEANIEN - Océanie													
Australien - Australie	1960	43,9	46,1	41,9	41,8	37,8	29,1	37,6	23,8	28,1	21,1	32,8	35,1
	1961	39,4	38,4	39,1	34,6	40,9	29,6	32,8	30,7	26,0	18,7	36,2	48,9

**67. Ausfuhr der Gemeinschaft insgesamt
nach den wichtigsten dritten Ländern**

**67. Exportations de la Communauté (total)
vers les principaux pays tiers**

F

Mio \$

		I	II	III	IV	V	VI	VII	VIII	IX	X	XI	XII
EUROPA - EUROPE													
Oesterreich - Autriche	1960	49,8	58,5	73,7	68,0	69,5	65,1	71,8	60,2	66,9	73,5	71,7	88,5
	1961	62,1	69,1	79,3	81,7	75,5	80,0	79,6	68,6	76,9	81,9	78,0	86,5
Dänemark - Danemark	1960	53,9	54,3	56,6	56,9	57,4	52,5	54,1	46,6	53,5	58,8	56,7	69,5
	1961	58,2	59,3	65,9	53,2	54,0	65,5	62,5	56,4	62,3	62,2	64,3	68,4
Spanien - Espagne	1960	16,3	18,6	20,1	23,7	22,0	16,5	19,8	15,5	18,9	19,5	22,5	32,8
	1961	22,3	27,4	32,9	29,1	30,4	39,3	26,4	23,3	27,0	32,6	28,8	35,8
Finnland - Finlande	1960	21,3	26,0	34,0	26,7	31,0	27,2	28,6	24,2	27,9	30,4	31,7	36,4
	1961	26,0	27,4	31,6	32,8	33,1	30,8	32,0	28,7	33,8	33,6	32,8	34,4
Griechenland - Grèce	1960	23,7	17,4	17,1	14,7	15,8	15,3	21,0	19,6	17,4	23,0	18,1	23,0
	1961	16,5	17,1	23,8	19,5	20,5	23,7	25,7	28,9	28,1	28,4	22,0	27,4
Norwegen - Norvège	1960	33,1	38,3	36,0	41,5	40,6	29,0	29,9	39,3	38,9	44,0	40,0	41,7
	1961	41,1	43,9	40,0	46,0	46,0	41,3	40,7	51,5	34,5	38,4	36,8	45,2
Polen - Pologne	1960	9,0	8,5	12,9	12,5	13,1	13,3	11,2	12,3	10,4	11,2	12,1	18,2
	1961	12,6	9,9	13,9	12,9	12,3	12,0	11,0	12,0	10,6	9,3	11,1	13,8
Portugal - Portugal	1960	16,0	17,5	20,7	18,7	24,0	19,0	20,7	19,8	17,1	20,3	19,1	23,3
	1961	18,1	17,6	22,1	23,4	22,1	21,5	22,2	19,4	34,8	19,9	20,0	20,7
Vereinigtes Königreich	1960	126,1	151,5	151,0	138,5	171,0	137,5	149,6	140,1	140,1	148,9	147,9	153,6
	1961	149,5	136,5	170,7	145,4	148,1	148,1	156,3	140,1	151,3	151,4	154,7	155,2
Schweden - Suède	1960	80,5	87,1	106,1	88,4	95,6	87,0	85,4	78,6	96,5	101,3	101,2	103,7
	1961	82,6	86,5	104,4	96,5	96,6	93,5	87,0	106,1	102,9	106,6	98,8	103,4
Schweiz - Suisse	1960	90,4	106,5	127,0	113,0	124,3	123,9	127,3	114,7	128,6	131,8	135,0	143,0
	1961	118,9	127,2	152,2	142,4	149,9	150,1	152,9	139,4	158,6	162,8	159,5	166,1
Türkei - Turquie	1960	18,4	19,8	23,2	17,2	20,0	23,2	20,4	16,2	16,1	18,2	17,5	16,5
	1961	14,6	15,8	19,8	15,2	16,2	16,9	19,3	17,4	17,7	18,4	16,5	13,6
U.d.S.S.R. - U.R.S.S.	1960	33,3	28,5	37,5	26,6	34,7	33,7	29,2	22,0	30,9	36,0	38,3	59,3
	1961	31,8	39,6	36,9	37,6	39,0	31,8	33,7	30,5	34,0	39,1	42,4	53,4
Jugoslawien - Yougoslavie	1960	18,5	23,1	26,3	24,1	23,4	24,0	23,1	20,6	24,9	24,8	25,0	29,8
	1961	20,0	21,3	28,9	27,8	27,5	28,6	33,5	28,7	30,0	26,9	23,3	30,8
AFRIKA - AFRIQUE													
Ägypten - Egypte	1960	13,8	17,9	19,5	16,5	24,7	18,7	16,1	13,2	13,7	15,4	16,4	13,9
	1961	12,7	13,8	14,6	11,6	16,6	12,3	13,4	15,0	12,3	10,1	12,5	14,8
Marokko - Maroc	1960	20,1	19,9	21,6	18,6	20,5	17,9	20,5	17,1	22,7	26,3	27,6	30,6
	1961	21,6	25,7	25,3	20,2	20,2	21,4	19,6	18,4	17,3	22,2	20,7	18,8
Tunesien - Tunisie	1960	14,8	15,5	12,2	10,5	10,9	10,9	11,7	9,9	10,9	13,5	14,8	14,5
	1961	13,0	13,5	15,7	12,1	12,3	11,3	10,4	6,6	10,1	9,7	11,1	11,2
Südafr. Union und Südwestafrika	1960	24,3	22,6	26,9	22,9	25,3	24,6	25,7	20,1	22,0	25,4	22,8	26,9
	1961	21,2	26,1	29,2	25,8	20,9	23,4	19,7	18,4	19,2	21,5	19,5	23,5
AMERIKA - AMÉRIQUE													
Argentinien - Argentine	1960	19,7	24,1	27,7	29,3	23,1	26,5	29,3	23,4	30,5	36,1	34,4	43,0
	1961	26,2	32,4	33,3	35,0	37,3	38,7	43,5	37,9	42,7	46,3	50,5	49,6
Brasilien - Brésil	1960	18,5	20,5	31,8	18,8	23,6	23,7	26,2	21,1	23,2	22,2	22,5	24,1
	1961	25,1	24,3	23,7	20,6	20,4	23,7	20,7	21,0	23,9	20,2	24,0	28,8
Kanada - Canada	1960	17,5	16,7	26,3	29,5	23,9	27,1	24,3	22,8	27,1	30,3	28,0	19,7
	1961	15,6	20,7	25,3	29,3	25,7	26,1	24,0	25,4	28,7	35,8	31,7	19,9
Vereinigte Staaten - Etats-Unis	1960	200,7	216,7	226,0	181,9	176,1	170,8	186,5	154,9	183,8	190,2	175,4	182,2
	1961	134,7	155,7	186,2	164,6	177,2	196,0	184,2	194,8	212,5	223,9	205,7	201,7
Mexico - Mexique	1960	10,6	11,2	14,3	11,1	11,3	11,2	13,1	9,9	13,0	12,7	13,2	14,6
	1961	11,0	13,1	13,7	13,2	12,0	15,2	12,9	11,3	13,7	14,6	15,2	15,6
Venezuela - Venezuela	1960	21,0	26,5	27,8	16,5	15,9	16,0	16,9	17,1	13,4	15,9	14,3	19,5
	1961	14,7	15,0	16,6	15,7	10,5	14,5	18,5	14,4	17,3	19,9	21,3	16,9
ASIEN - ASIE													
Kontinental-China - Chine cont.	1960	18,4	28,1	29,0	23,7	24,8	23,2	14,6	14,0	15,4	13,0	18,7	16,5
	1961	16,9	13,7	13,2	8,0	6,4	9,0	6,7	8,5	5,2	7,2	6,1	9,8
Indische Union - Union Indienne	1960	22,5	35,6	31,1	27,5	30,1	27,7	30,7	23,2	25,0	25,3	21,8	37,5
	1961	22,8	24,6	26,0	30,7	26,2	28,2	26,0	27,8	28,1	24,3	25,3	31,4
Indonesien - Indonésie	1960	5,8	9,4	8,9	7,8	8,1	8,8	10,1	13,2	9,6	9,1	14,1	16,4
	1961	14,1	17,5	16,1	12,3	13,5	12,4	14,0	10,1	12,3	11,9	12,4	12,2
Iran - Iran	1960	19,3	16,4	16,7	16,1	17,6	19,5	19,7	18,3	17,0	18,4	18,1	23,0
	1961	19,4	20,7	25,6	22,3	13,5	12,6	14,6	12,9	13,1	13,0	11,6	12,3
Japan - Japon	1960	17,5	17,8	18,4	16,0	13,9	17,7	17,6	14,9	16,9	17,7	18,0	22,6
	1961	21,8	21,2	26,6	26,5	22,4	27,3	27,9	24,8	26,2	27,4	27,0	26,3
OZEANIEN - OCÉANIE													
Australien - Australie	1960	17,1	19,1	24,4	21,6	21,7	24,7	24,6	19,5	23,3	23,3	21,3	25,5
	1961	19,7	20,8	20,2	18,0	16,4	16,2	17,9	13,6	14,5	15,0	15,6	16,3

**68. Einfuhr aus den EWG-Mitgliedstaaten
(Mutterländer)**

**68. Importations en provenance des pays
membres de la CEE (Métropoles)**

Mio \$

Monatsdurchschnitt oder Monat Moyenne mensuelle ou mois	Deutschland (B.R.) a)	France b)	Italia	Nederland	UEBL BLEU	Gemeinschaft Communauté	United Kingdom	United States
1959	205	113	75	146	135	674	131	200
1960	252	154	109	173	158	846	155	188
1961	286	175	128	209	177	976	158	
1960								
I	211	139	86	150	138	724	152	183
II	229	152	102	156	156	795	155	221
III	262	167	108	184	164	885	169	233
IV	259	152	102	162	153	828	151	201
V	258	155	113	175	155	859	163	183
VI	253	147	104	175	147	827	167	178
VII	261	149	119	182	147	858	151	169
VIII	235	133	98	153	145	763	145	168
IX	257	151	119	175	172	875	149	177
X	274	166	124	193	169	926	150	185
XI	265	156	121	185	160	887	165	178
XII	260	182	118	184	165	909	145	183
1961								
I	238	136	120	194	149	837	157	159
II	229	160	111	192	188	881	146	156
III	280	203	131	248	201	1 063	169	183
IV	274	176	118	198	171	938	151	158
V	291	176	131	204	184	986	166	182
VI	298	190	122	226	180	1 017	168	184
VII	313	170	136	212	161	991	160	191
VIII	284	147	125	193	166	915	158	192
IX	294	168	133	206	169	971	150	
X	322	185	136	211	188	1 042	163	
XI	300	189	144	227	176	1 036	179	
XII	304	202	134	202	170	1 012	136	

a) Einschl. Saarland ab 6.7.1959

b) Ohne Saarland ab 6.7.1959

a) Sarre comprise à partir du 6.7.1959

b) Sarre non comprise à partir du 6.7.1959

**69. Ausfuhr nach den EWG-Mitgliedstaaten
(Mutterländer)**

**69. Exportations vers les pays membres
de la CEE (Métropoles)**

Mio \$

Monatsdurchschnitt oder Monat Moyenne mensuelle ou mois	Deutschland (B.R.) a)	France b)	Italia	Nederland	UEBL BLEU	Gemeinschaft Communauté	United Kingdom	United States
1959	227	127	67	133	127	681	118	197
1960	281	170	90	154	159	854	131	284
1961	335	202	109	171	174	991	155	
1960								
I	237	167	69	139	145	757	145	283
II	251	166	88	151	142	798	123	255
III	292	172	105	159	173	901	142	284
IV	275	161	90	145	157	828	134	283
V	288	168	95	150	162	862	142	281
VI	258	169	83	146	157	812	121	271
VII	291	172	105	151	155	873	131	280
VIII	250	130	80	135	137	730	116	277
IX	281	175	95	167	160	877	115	272
X	312	184	100	180	177	954	133	278
XI	304	187	86	165	172	914	137	300
XII	330	191	89	163	163	936	135	309
1961								
I	293	172	86	158	147	856	148	274
II	307	181	96	148	168	899	138	292
III	347	236	111	185	184	1 063	168	340
IV	350	202	106	152	188	998	150	296
V	329	205	110	163	174	981	159	299
VI	351	224	107	166	183	1 031	160	293
VII	338	206	115	168	169	996	161	238
VIII	314	165	103	155	146	883	143	282
IX	341	197	116	195	178	1 026	136	
X	352	210	136	180	188	1 065	175	
XI	339	210	132	193	184	1 058	159	
XII	366	211	107	186	176	1 046	170	

a) Einschl. Saarland ab 6.7.1959

b) Ohne Saarland ab 6.7.1959

a) Sarre comprise à partir du 6.7.1959

b) Sarre non comprise à partir du 6.7.1959

70. Einfuhr aus den Nicht-Mitgliedsländern der EWG

70. Importations en provenance des pays non-membres de la CEE

Mio \$

Monatsdurchschnitt oder Monat Moyenne mensuelle ou mois	Deutschland (B.R.) a)	France b)	Italia	Nederland	UEBL BLEU	Gemeinschaft Communauté	United Kingdom	United States
1959	501	310	206	182	152	1 352	800	1 049
1960	590	369	285	205	172	1 620	909	1 033
1961	626	381	307	217	173	1 704	868	
1960								
I	525	366	264	203	178	1 535	876	980
II	544	395	295	193	184	1 610	865	1 067
III	598	402	301	225	176	1 701	933	1 134
IV	554	388	285	188	160	1 575	895	1 046
V	591	384	303	197	167	1 643	928	1 070
VI	605	352	268	209	169	1 603	909	1 118
VII	600	367	314	206	160	1 647	918	976
VIII	560	316	248	186	164	1 475	923	1 078
IX	541	348	266	210	157	1 521	868	982
X	616	307	296	212	167	1 599	911	972
XI	604	374	286	205	178	1 647	1 010	998
XII	733	434	293	223	165	1 847	927	968
1961								
I	582	349	302	247	180	1 659	975	952
II	526	367	302	178	173	1 546	842	880
III	630	450	337	234	174	1 825	948	1 052
IV	634	400	309	201	166	1 710	844	888
V	640	399	336	214	170	1 758	939	1 007
VI	629	417	303	221	171	1 741	871	1 005
VII	612	343	298	186	163	1 602	821	1 049
VIII	572	319	276	204	153	1 524	847	1 058
IX	618	337	295	221	162	1 632	810	
X	671	359	288	190	183	1 691	895	
XI	652	401	318	247	179	1 797	866	
XII	747	436	328	253	180	1 944	811	

a) Einschl. Saarland ab 6.7.1959
b) Ohne Saarland ab 6.7.1959

a) Sarre comprise à partir du 6.7.1959
b) Sarre non comprise à partir du 6.7.1959

71. Ausfuhr nach den Nicht-Mitgliedsländern der EWG

71. Exportations vers les pays non-membres de la CEE

Mio \$

Monatsdurchschnitt oder Monat Moyenne mensuelle ou mois	Deutschland (B.R.) a)	France b)	Italia	Nederland	UEBL BLEU	Gemeinschaft Communauté	United Kingdom	United States
1959	589	340	176	168	148	1 421	688	1 251
1960	670	402	214	182	156	1 624	727	1 408
1961	722	400	240	188	153	1 702	741	
1960								
I	570	425	164	148	174	1 481	774	1 261
II	621	441	223	180	161	1 626	732	1 304
III	748	437	229	200	171	1 784	759	1 449
IV	617	396	214	167	168	1 562	759	1 523
V	660	408	235	180	151	1 633	780	1 494
VI	643	384	204	176	161	1 568	678	1 430
VII	680	391	216	175	147	1 609	669	1 402
VIII	599	299	210	172	126	1 406	704	1 318
IX	644	376	214	199	136	1 568	648	1 323
X	685	436	236	189	152	1 698	621	1 451
XI	708	406	209	196	143	1 662	854	1 483
XII	870	422	236	196	153	1 877	746	1 469
1961								
I	635	371	199	194	93	1 493	811	1 344
II	657	376	222	171	148	1 574	725	1 367
III	735	442	256	217	180	1 830	743	1 564
IV	749	360	217	178	148	1 633	778	1 392
V	682	413	225	183	157	1 661	716	1 426
VI	757	416	221	176	157	1 727	764	1 385
VII	720	400	263	170	145	1 697	743	1 379
VIII	704	340	244	183	139	1 611	750	1 352
IX	738	385	234	212	171	1 740	629	
X	740	421	278	188	168	1 794	756	
XI	724	428	261	205	164	1 783	772	
XII	820	448	266	175	143	1 852	702	

a) Einschl. Saarland ab 6.7.1959
b) Ohne Saarland ab 6.7.1959

a) Sarre comprise à partir du 6.7.1959
b) Sarre non comprise à partir du 6.7.1959

**72. Einfuhr aus den assoziierten überseeischen
Departements, Ländern und
Hoheitsgebieten der EWG**

**72. Importations en provenance
des Associés d'Outre-Mer de la CEE
(PTOM et DOM)**

Mio \$

Monatsdurchschnitt oder Monat Moyenne mensuelle ou mois	Deutschland (B.R.) a)	France b)	Italia	Nederland	UEBL BLEU	Gemeinschaft Communauté
1959	8	78	5	4	17	113
1960	11	94	7	4	23	139
1961	12	103	7	4	21	147
1960						
I	9	85	8	4	21	128
II	11	94	10	4	24	142
III	11	106	6	5	19	147
IV	10	104	6	4	17	142
V	10	102	9	4	25	150
VI	10	95	6	4	22	137
VII	13	90	7	3	23	135
VIII	9	83	6	2	19	120
IX	8	83	4	3	15	113
X	12	80	8	4	26	130
XI	10	100	6	3	29	148
XII	14	114	6	2	22	158
1961						
I	13	92	6	4	32	147
II	13	103	6	5	20	147
III	14	121	8	6	14	162
IV	12	111	7	4	17	151
V	14	114	7	4	17	156
VI	13	109	9	3	27	161
VII	13	94	7	3	23	139
VIII	11	85	7	3	13	119
IX	11	84	7	3	27	131
X	10	97	6	3	21	137
XI	12	107	9	4	16	148
XII	12	122	7	4	15	161

a) Einschl. Saarland ab 6.7.1959
b) Ohne Saarland ab 6.7.1959

a) Sarre comprise à partir du 6.7.1959
b) Sarre non comprise à partir du 6.7.1959

**73. Ausfuhr nach den assoziierten überseeischen
Departements, Ländern und
Hoheitsgebieten der EWG**

**73. Exportations vers les Associés d'Outre-
Mer de la CEE (PTOM et DOM)**

Mio \$

Monatsdurchschnitt oder Monat Moyenne mensuelle ou mois	Deutschland (B.R.) a)	France b)	Italia	Nederland	UEBL BLEU	Gemeinschaft Communauté
1959	5	121	3	4	9	141
1960	5	139	3	4	6	157
1961	6	128	4	4	5	147
1960						
I	5	146	2	3	10	167
II	5	155	3	4	7	174
III	6	156	4	4	9	179
IV	5	139	3	3	9	160
V	5	136	3	4	8	156
VI	5	130	3	4	9	151
VII	5	128	3	4	7	147
VIII	4	102	2	4	2	113
IX	5	130	2	4	2	143
X	5	149	3	4	3	164
XI	5	144	3	4	3	160
XII	6	153	3	3	4	169
1961						
I	6	123	3	4	3	139
II	5	126	4	3	6	145
III	7	143	4	4	5	164
IV	7	113	3	3	5	131
V	5	135	3	3	6	154
VI	6	134	3	4	4	151
VII	6	123	3	4	6	142
VIII	7	102	3	3	5	120
IX	6	119	4	5	5	137
X	7	133	5	4	5	154
XI	6	138	4	4	6	159
XII	7	147	4	4	5	167

a) Einschl. Saarland ab 6.7.1959
b) Ohne Saarland ab 6.7.1959

a) Sarre comprise à partir du 6.7.1959
b) Sarre non comprise à partir du 6.7.1959

74. Einfuhr aus der Europäischen Freihandelsvereinigung

74. Importations en provenance de l'Association Européenne de Libre Echange

Mio \$

Monatsdurchschnitt oder Monat Moyenne mensuelle ou mois	Deutschland (B.R.) a)	France b)	Italia	Nederland	UEBL BLEU	Gemeinschaft Communauté	United Kingdom	United States
1959	143	40	51	48	43	325	92	148
1960	163	46	64	53	46	372	108	136
1961	176	57	66	61	49	410	108	
1960								
I	139	45	54	48	42	328	98	146
II	149	50	62	49	53	362	102	149
III	166	51	71	52	47	387	109	168
IV	156	43	68	46	42	354	98	140
V	160	45	69	51	44	370	117	144
VI	172	44	62	54	45	377	115	153
VII	160	44	68	53	38	364	110	115
VIII	153	36	59	46	43	337	110	120
IX	162	42	63	56	47	370	114	119
X	178	45	66	60	47	395	106	127
XI	174	51	67	57	49	398	115	130
XII	186	59	63	61	47	416	116	128
1961								
I	149	47	62	60	39	358	124	109
II	144	51	62	51	47	355	105	106
III	172	64	76	63	57	432	113	131
IV	172	57	59	54	47	390	99	101
V	187	56	70	57	48	419	115	122
VI	182	63	66	65	46	423	120	122
VII	176	56	68	58	49	407	109	135
VIII	162	48	60	68	44	382	101	118
IX	179	52	66	61	46	405	103	150
X	199	54	68	60	54	435	104	
XI	183	70	72	64	57	446	108	
XII	207	70	71	73	48	469	95	

a) Einschl. Saarland ab 6.7.1959
b) Ohne Saarland ab 6.7.1959

a) Sarre comprise à partir du 6.7.1959
b) Sarre non comprise à partir du 6.7.1959

75. Ausfuhr nach der Europäischen Freihandelsvereinigung

75. Exportations vers l'Association Européenne de Libre Echange

Mio \$

Monatsdurchschnitt oder Monat Moyenne mensuelle ou mois	Deutschland (B.R.) a)	France b)	Italia	Nederland	UEBL BLEU	Gemeinschaft Communauté	United Kingdom	United States
1959	220	63	54	71	44	451	84	128
1960	267	83	63	80	50	542	93	188
1961	299	90	74	82	53	598	104	
1960								
I	210	77	46	66	52	450	104	169
II	242	81	63	81	47	514	89	152
III	281	91	68	79	51	570	97	158
IV	254	88	65	71	48	525	92	174
V	286	86	78	81	51	582	97	208
VI	243	84	58	79	50	514	84	177
VII	263	87	61	79	49	539	83	189
VIII	254	62	63	77	44	499	82	171
IX	260	83	64	90	45	542	79	215
X	293	85	69	81	51	579	96	224
XI	289	86	62	85	50	571	107	204
XII	325	87	68	87	56	623	97	204
1961								
I	263	85	59	85	39	530	106	160
II	266	80	67	75	52	540	96	157
III	294	103	81	95	60	635	98	194
IV	311	89	64	76	48	589	97	143
V	298	95	68	79	52	592	101	138
VI	310	95	64	75	56	600	128	136
VII	308	90	81	72	50	601	105	129
VIII	292	71	89	82	47	581	90	154
IX	303	87	73	91	67	621	94	146
X	315	92	81	82	53	623	124	
XI	290	94	84	91	53	612	104	
XII	342	98	78	78	50	646	107	

a) Einschl. Saarland ab 6.7.1959
b) Ohne Saarland ab 6.7.1959

a) Sarre comprise à partir du 6.7.1959
b) Sarre non comprise à partir du 6.7.1959

76. Einfuhr aus den Vereinigten Staaten

76. Importations en provenance des Etats-Unis

Mio \$

Monatsdurchschnitt oder Monat Moyenne mensuelle ou mois	Deutschland (B.R.) a)	France b)	Italia	Nederland	UEBL BLEU	Gemeinschaft Communauté	United Kingdom
1959	91	36	31	36	27	221	87
1960	119	62	56	50	33	319	132
1961	126	61	72	47	31	338	113
1960							
I	103	54	41	47	43	287	109
II	106	64	50	49	35	304	109
III	116	69	51	53	29	319	121
IV	107	56	56	42	35	296	117
V	119	61	59	50	28	318	135
VI	137	53	55	46	35	326	136
VII	126	79	76	54	31	366	136
VIII	125	58	51	47	29	310	126
IX	89	76	53	51	27	297	139
X	117	45	62	53	29	306	161
XI	108	62	58	47	32	307	169
XII	170	68	60	60	35	393	139
1961							
I	121	47	67	56	34	326	141
II	105	57	76	38	31	308	109
III	137	84	86	46	32	385	120
IV	130	68	80	48	31	357	109
V	132	63	82	56	28	361	110
VI	118	80	74	48	33	353	92
VII	118	51	65	39	23	296	79
VIII	110	45	55	40	27	277	101
IX	116	57	70	46	27	316	115
X	138	59	65	42	32	337	151
XI	137	63	69	48	32	348	119
XII	147	63	72	59	37	379	109

a) Einschl. Saarland ab 6.7.1959

b) Ohne Saarland ab 6.7.1959

a) Sarre comprise à partir du 6.7.1959

b) Sarre non comprise à partir du 6.7.1959

77. Ausfuhr nach den Vereinigten Staaten

77. Exportations vers les Etats-Unis

Mio \$

Monatsdurchschnitt oder Monat Moyenne mensuelle ou mois	Deutschland (B.R.) a)	France b)	Italia	Nederland	UEBL BLEU	Gemeinschaft Communauté	United Kingdom
1959	76	39	29	17	37	198	89
1960	75	33	32	17	30	187	81
1961	72	35	32	16	31	186	70
1960							
I	73	49	28	12	39	201	95
II	76	47	35	17	41	217	91
III	93	41	35	21	36	226	95
IV	69	32	34	15	32	182	90
V	67	32	31	16	30	176	105
VI	69	30	31	15	26	171	64
VII	78	32	33	16	29	187	63
VIII	60	23	33	16	24	155	65
IX	73	27	35	21	28	184	70
X	73	34	37	18	29	190	71
XI	83	26	29	16	22	175	81
XII	84	23	30	15	29	182	71
1961							
I	53	21	24	15	21	135	64
II	67	26	25	15	22	156	62
III	75	31	32	17	32	186	61
IV	69	25	26	14	30	165	59
V	69	32	28	14	34	177	64
VI	77	40	31	16	31	196	69
VII	66	38	36	13	32	184	71
VIII	79	35	37	16	28	195	75
IX	76	42	34	24	36	212	72
X	78	45	46	16	38	224	81
XI	76	43	36	18	33	206	83
XII	83	39	37	13	30	202	80

a) Einschl. Saarland ab 6.7.1959

b) Ohne Saarland ab 6.7.1959

a) Sarre comprise à partir du 6.7.1959

b) Sarre non comprise à partir du 6.7.1959

78. Index des Einfuhrvolumens

78. Indice du volume des importations

1958 = 100

Monatsdurchschnitt oder Monat Moyenne mensuelle ou mois	Deutschland (B.R.) a) c)	France b)	Italia c)	Nederland	UEBL BLEU	Gemeinschaft Communauté	United Kingdom	United States
1958	100	100	100	100	100	100	100	100
1959	120	98	112	112	112	111	107	119
1960	143	117	162	128	129	135	121	115
1960								
I	125	114	145	119	121	123	119	109
II	130	124	169	117	129	133		121
III	146	130	170	139	132	143		128
IV	139	125	159	118	120	131	122	117
V	141	124	176	126	128	136		118
VI	143	113	155	130	121	132		122
VII	144	122	174	132	122	136	118	107
VIII	135	99	138	115	121	122		117
IX	135	108	159	131	130	131		109
X	151	106	173	138	133	139	123	109
XI	149	120	173	132	135	140		111
XII	171	139	175	139	129	153		109
1961								
I	141	112	178	149	127	138	125	105
II	131	122	177	124	139	135		98
III	151	150	195	157	143	157		118
IV	154	134	181	132	129	146	121	99
V	155	131	200	137	132	149		113
VI	155	137	173	148	134	149		113
VII	157	120	180	133	127	144	112	118
VIII	145	106	170	131	125	134		119
IX	155	116	179	141	129	143		113
X	169	124	180	130	144	150		
XI	162	134	194	157	136	155		
XII	177		193	149				

a) Einschl. Saarland ab 6.7.1959

b) Ohne Saarland ab 6.7.1959

c) Revidierte Reihe für Deutschland : 1959,
für Italien : 1958 und 1959

a) Sarre comprise à partir du 6.7.1959

b) Sarre non comprise à partir du 6.7.1959

c) Série révisée pour l'Allemagne : 1959,
pour l'Italie : 1958 et 1959

79. Index des Ausfuhrvolumens

79. Indice du volume des exportations

1958 = 100

Monatsdurchschnitt oder Monat Moyenne mensuelle ou mois	Deutschland (B.R.) a)	France b)	Italia c)	Nederland	UEBL BLEU	Gemeinschaft Communauté	United Kingdom	United States
1958	100	100	100	100	100	100	100	100
1959	113	120	120	112	113	116	104	97
1960	131	138	148	126	126	133	110	113
1960								
I	113	143	115	106	126	120	114	103
II	124	146	153	123	120	132		104
III	145	147	156	137	135	145		115
IV	126	134	145	119	129	130	111	120
V	130	136	161	127	124	134		120
VI	124	135	142	124	128	130		115
VII	133	135	160	122	120	134	101	111
VIII	117	106	147	114	107	116		106
IX	129	136	159	136	120	134		106
X	139	153	171	138	132	144	112	115
XI	138	145	154	135	128	140		119
XII	164	155	159	135	128	153		119
1961								
I	127	134	144	132	96	127	115	107
II	131	137	162	119	127	133		108
III	140	168	189	144	148	153		123
IV	145	136	160	120	136	140	114	108
V	133	151	168	126	134	140		111
VI	145	157	166	124	138	146		108
VII	137	146	187	122	127	142	107	106
VIII	132	123	170	121	115	131		107
IX	141	144	182	149	141	146		105
X	143	152	216	136	144	153		
XI	139	154	201	147	141	151		
XII	154		185	132				

a) Einschl. Saarland ab 6.7.1959

b) Ohne Saarland ab 6.7.1959

c) Revidierte Reihe

a) Sarre comprise à partir du 6.7.1959

b) Sarre non comprise à partir du 6.7.1959

c) Série révisée

80. Index der Einfuhrdurchschnittswerte

80. Indice de la valeur moyenne des importations

1958 = 100

Monatsdurchschnitt oder Monat Moyenne mensuelle ou mois	Deutschland (B.R.) a) b)	France b) c)	Italia d)	Nederland b)	UEBL BLEU	Gemeinschaft Communauté	United Kingdom	United States
1958	100	100	100	100	100	100	100	100
1959	96	93	93	97	98	95	99	99
1960	96	96	91	98	98	96	100	100
1960								
I	96	95	91	98	100	96	101	100
II	97	94	89	98	101	95	101	100
III	96	94	91	97	99	95	100	100
IV	96	93	92	98	100	96	100	100
V	98	93	90	98	97	95	100	100
VI	98	95	91	98	100	96	99	100
VII	97	98	94	98	97	96	99	100
VIII	96	97	95	97	97	96	99	100
IX	96	99	92	97	97	96	99	100
X	96	95	92	97	97	95	100	100
XI	95	95	89	98	96	95	100	100
XII	95	95	89	97	98	95	99	100
1961								
I	95	93	90	98	99	95	99	99
II	94	93	88	99	99	94	98	99
III	98	93	91	102	100	97	98	98
IV	96	92	88	100	100	95	99	99
V	98	94	87	101	101	96	100	98
VI	97	95	92	100	100	97	99	98
VII	96	91	89	99	98	94	98	98
VIII	96	94	88	100	98	95	96	99
IX	96	93	89	100	98	95	96	99
X	96	94	88	102	99	95	97	
XI	96	94	89	100	100	95		
XII	97		89	101				

a) Einschl. Saarland ab 6.7.1959

b) Auf Basis der Dollarwerte errechnete Indices der Durchschnittswerte; Abweichungen von Indices, die auf nationalen Währungen basieren, sind durch Abwertungen bedingt

c) Ohne Saarland ab 6.7.1959

d) Revidierte Reihe

a) Sarre comprise à partir du 6.7.1959

b) Indices de valeur moyenne en termes de dollars; ces indices diffèrent des indices en termes de monnaie nationale par suite de modifications des taux de change

c) Sarre non comprise à partir du 6.7.1959

d) Série révisée

81. Index der Ausfuhrdurchschnittswerte

81. Indice de la valeur moyenne des exportations

1958 = 100

Monatsdurchschnitt oder Monat Moyenne mensuelle ou mois	Deutschland (B.R.) a) b)	France b) c)	Italia d)	Nederland b)	UEBL BLEU	Gemeinschaft Communauté	United Kingdom	United States
1958	100	100	100	100	100	100	100	100
1959	98	92	92	100	96	96	99	101
1960	99	97	96	99	98	98	101	102
1960								
I	98	97	96	101	100	98	101	102
II	97	97	96	100	99	97	101	102
III	98	97	102	98	99	98	101	102
IV	97	97	99	98	99	98	102	102
V	99	99	97	97	98	98	101	101
VI	99	96	96	97	98	97	101	101
VII	99	98	95	100	98	98	101	102
VIII	99	95	93	100	96	97	101	102
IX	98	95	92	100	97	96	102	102
X	98	95	93	100	98	97	102	102
XI	100	96	91	100	97	97	101	102
XII	100	93	96	99	97	97	101	102
1961								
I	100	95	94	100	98	98	102	102
II	100	96	93	100	98	98	102	104
III	105	95	92	104	97	100	102	104
IV	103	97	94	103	97	100	102	105
V	104	96	93	103	97	100	102	105
VI	104	96	92	103	97	100	102	105
VII	105	97	94	103	97	100	102	104
VIII	105	96	95	103	97	101	102	104
IX	104	95	89	102	97	99	102	104
X	104	97	89	101	97	99	102	
XI	104	97	91	101	97	99		
XII	102		94	102				

a) Einschl. Saarland ab 6.7.1959

b) Siehe Fußnote b) der Tabelle 80

c) Ohne Saarland ab 6.7.1959

d) Revidierte Reihe

a) Sarre comprise à partir du 6.7.1959

b) Voir note b) du tableau 80

c) Sarre non comprise à partir du 6.7.1959

d) Série révisée

82. Index der « Terms of Trade » a)

82. Indice des termes de l'échange a)

1958 = 100

Monatsdurchschnitt oder Monat Moyenne mensuelle ou mois	Deutschland (B.R.) b)	France c)	Italia d)	Nederland	UEBL BLEU	Gemeinschaft Communauté	United Kingdom	United States
1958	100	100	100	100	100	100	100	100
1959	102	99	99	103	98	101	100	102
1960	103	101	105	101	100	102	101	102
1960 I	102	102	105	103	100	102	100	102
II	100	103	108	102	98	102	100	102
III	102	103	111	101	100	103	101	102
IV	101	104	108	100	99	102	102	102
V	101	106	108	99	101	103	101	101
VI	101	101	105	99	98	101	102	101
VII	102	100	101	102	101	102	102	102
VIII	103	98	98	103	99	101	102	102
IX	102	96	100	103	100	100	103	102
X	102	100	101	103	101	102	102	102
XI	105	101	102	102	101	102	101	102
XII	105	98	108	102	99	102	102	102
1961 I	105	102	104	102	99	103	103	103
II	106	103	106	101	99	104	104	105
III	107	102	101	102	97	103	104	106
IV	107	105	107	103	97	105	103	106
V	106	102	107	102	96	104	102	107
VI	107	101	100	103	98	103	103	107
VII	109	107	106	104	99	106	104	106
VIII	109	102	108	103	99	106	106	105
IX	108	102	100	102	99	104	106	
X	108	103	101	99	100	104	105	
XI	108	103	102	101	104			
XII	108		106	101				

a) Index der Ausfuhrdurchschnittswerte dividiert durch Index der Einfuhr-
durchschnittswerte

b) Einschl. Saarland ab 6.7.1959

c) Ohne Saarland ab 6.7.1959

d) Revidierte Reihe

a) Indice de la valeur moyenne des exportations divisé par l'indice de la valeur
moyenne des importations

b) Sarre comprise à partir du 6.7.1959

c) Sarre non comprise à partir du 6.7.1959

d) Série révisée

83. Verhältnis der Volumenindizes a)

83. Rapport des indices de volume a)

1958 = 100

Monatsdurchschnitt oder Monat Moyenne mensuelle ou mois	Deutschland (B.R.) b) d)	France c)	Italia d)	Nederland	UEBL BLEU	Gemeinschaft Communauté	United Kingdom	United States
1958	100	100	100	100	100	100	100	100
1959	94	122	107	100	101	105	97	82
1960	92	119	91	98	98	99	91	98
1960 I	90	125	79	89	104	98		94
II	95	117	91	105	93	99	} 96	86
III	99	114	92	99	102	101		90
IV	91	107	91	101	108	99	} 91	103
V	92	110	91	101	97	99		102
VI	87	119	92	95	106	98	} 86	94
VII	92	119	92	92	98	99		104
VIII	87	107	107	99	88	95	} 91	91
IX	96	126	100	104	92	102		97
X	92	143	99	100	99	104	} 91	106
XI	93	122	89	102	95	100		107
XII	96	111	91	97	99	100		109
1961 I	90	120	81	89	76	92	} 92	102
II	100	112	91	96	91	99		110
III	93	112	97	92	103	97	} 94	104
IV	94	101	88	91	105	96		109
V	86	115	84	93	102	94	} 96	98
VI	94	115	96	84	101	98		96
VII	87	122	104	92	100	99	} 96	90
VIII	91	116	100	92	92	98		90
IX	91	124	102	106	108	102	} 96	89
X	85	123	120	105	98	102		
XI	86	115	104	94	97	97		
XII	87		96	93				

a) Index des Ausfuhrvolumens dividiert durch Index des Einfuhrvolumens

b) Einschl. Saarland ab 6.7.1959

c) Ohne Saarland ab 6.7.1959

d) Revidierte Reihe für Deutschland : 1959
für Italien : 1958 und 1959

a) Indice du volume des exportations divisé par l'indice du volume des importations

b) Sarre comprise à partir du 6.7.1959

c) Sarre non comprise à partir du 6.7.1959

d) Série révisée pour l'Allemagne : 1959
pour l'Italie : 1958 et 1959

84. Gemeinschaft : Indices der Einfuhr

84. Communauté : indices des importations

1958 = 100

Monatsdurchschnitt oder Monat Moyenne mensuelle ou mois	Tatsächliche Werte			Volumen			Durchschnitts- werte Valeurs moyennes
	Valeurs courantes			Volume			Gesamte Einfuhr Importations totales
	Gesamte Einfuhr Importations totales	Innerhalb der EWG Intra-six a)	Übrige Länder Reste du monde	Gesamte Einfuhr Importations totales	Innerhalb der EWG Intra-six a)	Übrige Länder Reste du monde	
1958	100	100	100	100	100	100	100
1959	106	119	100	111	124	106	95
1960	129	149	120	135	152	127	96
1960 I	118	132	114	123	135	121	96
II	126	139	120	133	143	128	95
III	136	157	127	143	160	135	95
IV	126	145	117	131	149	123	96
V	131	150	122	136	153	128	95
VI	127	142	119	132	146	124	96
VII	131	153	123	136	156	128	96
VIII	117	128	110	122	132	115	96
IX	126	153	113	131	158	118	96
X	132	167	119	139	172	127	95
XI	133	160	123	140	165	132	95
XII	144	164	138	153	169	148	95
1961 I	131	150	124	138	153	132	95
II	127	157	115	135	160	125	94
III	151	186	136	157	187	143	97
IV	139	174	127	146	175	137	95
V	143	172	130	149	172	139	96
VI	144	180	129	149	181	136	97
VII	136	174	119	144	174	131	94
VIII	128	154	113	134	154	123	95
IX	136	179	119	143	182	128	95
X	143	186	126	150	189	134	95
XI	148	185	134	155	187	143	95
XII	155	183	144				95

a) Index der Ausfuhr innerhalb der EWG

a) Indice des exportations intra-six

85. Gemeinschaft : Indices der Ausfuhr und
der « Terms of Trade »85. Communauté : indices des exportations
et des termes de l'échange

1958 = 100

Monatsdurchschnitt oder Monat Moyenne mensuelle ou mois	Tatsächliche Werte			Volumen			Durchschnitts- werte Valeurs moyennes	« Terms of Trade » Termes de l'échange
	Valeurs courantes			Volume			Gesamte Ausfuhr Exportations totales	
	Gesamte Ausfuhr Exportations totales	Innerhalb der EWG Intra-six	Übrige Länder Reste du monde	Gesamte Ausfuhr Exportations totales	Innerhalb der EWG Intra-six	Übrige Länder Reste du monde		
1958	100	100	100	100	100	100	100	100
1959	111	119	107	116	124	111	96	101
1960	131	149	122	133	152	125	98	102
1960 I	118	132	112	120	135	114	98	102
II	128	139	123	132	143	127	97	102
III	142	157	135	145	160	138	98	103
IV	126	145	118	130	149	122	98	102
V	131	150	124	134	153	127	98	103
VI	126	142	119	130	146	123	97	101
VII	131	153	122	134	156	124	98	102
VIII	113	128	106	116	132	109	97	101
IX	129	153	119	134	158	124	96	100
X	140	167	128	144	172	132	97	102
XI	136	160	126	140	165	130	97	102
XII	148	164	142	153	169	146	97	102
1961 I	124	150	113	127	153	116	98	103
II	131	157	119	133	160	122	98	104
III	152	186	138	153	187	139	100	103
IV	140	174	125	140	175	125	100	105
V	139	172	125	140	172	126	100	104
VI	145	180	130	146	181	131	100	103
VII	142	174	128	142	174	128	100	106
VIII	131	154	121	131	154	121	101	106
IX	146	179	131	146	182	133	99	104
X	151	186	135	153	189	137	99	104
XI	150	185	134	151	187	136	99	104
XII	153	183	140				99	104

86. Steuereinnahmen des Staates

86. Recettes fiscales de l'Etat

Monatsdurchschnitt oder Monat Moyenne mensuelle ou mois	Deutschland (B.R.) a) Mio DM	France Mrd Ffr Mrd NFfr. b)	Italia Mrd Lire	Nederland Mio Fl.	Belgique België Mio Fb	Luxembourg Mio Fbfg	United Kingdom c) Mio £	United States d) Mio \$
1954	2 566	223	157	525	5 890	252	395	5 098
1955	2 848	230	175	545	6 314	316	408	5 280
1956	3 201	258	200	637	6 863	352	430	5 916
1957	3 410	304	216	671	7 441	373	442	6 024
1958	3 574	366	232	641	7 320	358	452	5 725
1959	4 029	414	253	690	7 860	347	507	6 081
1960	4 749	4,48	282	780	8 499	425	483	6 619
1961	5 518			859	9 327	440	530	
1959	I	3 763	341	200	663	10 526	301	4 528
	II	2 745	429	310	516	6 202	249	6 576
	III	4 873	374	185	522	6 764	369	8 426
	IV	3 047	528	300	583	7 120	438	4 258
	V	3 318	440	191	578	7 490	312	5 425
	VI	5 060	409	408	632	8 062	452	10 154
	VII	3 390	367	136	672	10 981	361	3 246
	VIII	3 520	350	305	760	6 626	247	5 654
	IX	5 412	444	187	847	8 224	398	8 463
	X	3 552	376	314	1 062	7 864	325	3 018
	XI	3 624	400	199	654	6 918	280	5 889
	XII	6 042	511	304	792	7 536	429	7 339
1960	I	4 176	3,59	213	765	10 559	446	4 867
	II	3 239	4,86	342	643	6 651	275	7 237
	III	5 489	4,37	239	631	7 815	522	9 580
	IV	3 521	5,00	322	581	7 468	328	5 064
	V	3 831	5,17	252	636	8 083	334	6 550
	VI	6 125	4,15	413	677	8 939	562	10 804
	VII	3 933	3,46	158	747	12 059	361	3 128
	VIII	4 234	3,63	342	766	8 338	280	6 454
	IX	6 485	4,44	216	962	9 010	622	8 981
	X	4 194	4,49	343	1 225	7 950	338	2 823
	XI	4 219	4,59	223	828	7 585	278	6 300
	XII	7 553	6,00	321	894	7 528	749	7 643
1961	I	4 856	3,48	223	937	10 961	344	4 846
	II	4 049	5,82	386	699	7 276	271	6 537
	III	6 542	4,71	253	731	9 170	526	8 524
	IV	4 292	5,39	365	664	7 584	355	5 125
	V	4 332	5,50	288	698	9 382	412	6 467
	VI	7 294	5,76	356	766	10 794	581	10 749
	VII	4 714	4,12	171	839	12 448	424	2 982
	VIII	4 747	4,29	393	862	8 015	313	6 367
	IX	7 272	5,04	233	917	8 213	581	8 945
	X	4 683		371	1 366	9 762	458	3 141
	XI	4 927		261	905	8 804	343	6 424
	XII	8 513			864	9 519	675	472

a) Steuereinnahmen des Bundes und der Länder. Ab Juli 1959 einschl. Saarland

b) Ab 1960 in Milliarden NFfr

c) « Ordinary revenue »; 1954-56 Haushaltsjahre

d) « Net budget receipts »

a) Y compris les impôts des « Länder ». Sarre comprise à partir de juillet 1959

b) A partir de 1960 en milliard NFfr

c) « Ordinary revenue »; 1954-56 années fiscales

d) « Net budget receipts »

87. Aufkommen aus Lohnsteuer (Quellenbesteuerung)

87. Impôts sur les salaires retenus à la source

Monatsdurchschnitt oder Monat	Deutschland (B.R.) a)	France b)	Italia	Nederland	Belgique België	Luxembourg	United Kingdom	United States
	Lohnsteuer	Versements forf. et retenues à la source		Loonbelasting	Impôts sur les salaires retenus à la source	Impôts retenus sur les traitements et salaires		Individual income tax withheld
	Mio DM	Mrd Ffr Mio NFfr		Mio Fl	Mio Fb	Mio Flbg		Mio \$
1959	488	35,4	.	108,5	1 252	59,5	.	2 574
1960	675	373	.	125,5	1 343	57,6	.	2 720
1961	871		.	146,2	1 486	67	.	
1960								
II	507	370	.	113,9	1 336	56,6	.	4 835
III	395	395	.	94,8	1 313	44,2	.	2 541
IV	527	345	.	129,3	1 373	52,7	.	770
V	585	323	.	115,4	1 293	77,2	.	4 744
VI	603	401	.	99,0	1 569	54,3	.	2 275
VII	703	366	.	183,7	1 374	81,4	.	1 055
VIII	742	314	.	131,3	1 386	59	.	4 849
IX	755	400	.	96,2	1 317	49	.	2 527
X	835	384	.	179,3	1 246	56	.	1 066
XI	761	300	.	117,3	1 100	54	.	4 527
XII	866	477	.	97,0	1 166	51	.	2 591
1961								
I	1 019	479	.	174,2	1 884	78	.	1 049
II	710	393	.	138,5	1 376	50	.	4 781
III	574	463	.	114,8	1 442	52	.	2 413
IV	745	381	.	171,0	1 255	60	.	916
V	750	292	.	135,1	1 606	92	.	4 743
VI	767	454	.	110,4	1 895	78	.	2 450
VII	911	425	.	189,2	1 554	88	.	1 235
VIII	903	345	.	162,7	1 416	60	.	4 654
IX	950	432	.	111,8	1 366	57	.	2 662
X	1 042		.	191,1	1 394	66	.	1 399
XI	981		.	153,1	1 270	56	.	4 767
XII	1 102		.	101,9	1 369	60	.	
1962					2 081			

a) Bis einschl. März 1960 ohne Saarland
b) Ab 1960 in Millionen NFfr

a) Jusqu'à mars 1960 sans la Sarre
b) A partir de 1960 en millions NFfr

88. Aufkommen aus Umsatzsteuer

88. Impôts sur le chiffre d'affaires

Monatsdurchschnitt oder Monat	Deutschland (B.R.) a)	France b)	Italia	Nederland	Belgique België	Luxembourg	United Kingdom
	Umsatz- und Umsatzaus- gleichsteuer	Taxes sur le chiffre d'affaires	Imp. gener. sull' entrata + Imp. di conguaglio sui prod. ind. importati	Omzet- belasting	Timbres et taxes assimilées	Imp. sur le chiffre d'aff. et taxe à l'importation	Purchase tax
	Mio DM	Mrd Ffr Mio NFfr	Mrd Lire	Mio Fl	Mio Fb	Mio Flbg	Mio £
1959	1 187	142,6	.	129,2	2 506	62,7	41,1
1960	1 346	1 630	63,7	149,0	2 669	67,1	44,3
1961	1 489		70,9	157,7	3 105	72	42,5
1960							
I	1 551	949	58,5	118,5	2 344	114,5	} 49,0
II	1 084	1 785	64,1	125,7	2 443	67,1	
III	1 137	1 267	69,1	203,7	2 812	24,2	
IV	1 330	1 519	66,2	122,7	2 648	103,4	
V	1 309	1 819	67,0	129,6	2 630	60,5	
VI	1 309	1 523	57,6	172,5	2 664	17,7	
VII	1 330	1 688	46,5	139,1	2 496	132,4	
VIII	1 333	1 663	64,3	128,3	2 597	59	
IX	1 357	1 371	57,3	182,5	2 997	18	
X	1 450	1 204	77,1	128,3	2 827	124	
XI	1 447	2 021	68,1	137,7	2 779	64	
XII	1 438	2 749	68,3	199,6	2 786	20	
1961							
I	1 767	1 140	68,5	143,3	2 645	121	} 42,0
II	1 299	2 032	69,7	145,1	2 665	67	
III	1 254	1 535	74,7	230,8	3 251	25	
IV	1 501	1 630	75,6	133,7	2 780	117	
V	1 397	1 981	77,3	120,8	3 041	66	
VI	1 458	1 643	58,9	200,5	3 212	19	
VII	1 515	1 828	49,3	133,4	3 060	137	
VIII	1 482	1 893	77,0	129,8	3 155	65	
IX	1 463	1 392	67,6	185,2	3 250	22	
X	1 553		77,6	135,1	3 447	130	
XI	1 602		83,2	142,7	3 351	71	
XII	1 572		71,6	189,4	3 405	21	

a) Bis einschl. März 1960 ohne Saarland
b) Ab 1960 in Millionen NFfr

a) Jusqu'à mars 1960 sans la Sarre
b) A partir de 1960 en millions NFfr

89. Staatsverschuldung insgesamt zum Jahres- oder Monatsende a)

89. Dette publique totale à la fin de la période indiquée a)

Jahr oder Monat Année ou mois	Deutschland (B.R.) Mrd DM	France Mrd NFfr	Italia Mrd Lire	Nederland Mrd FL	Belgique België Mrd Fb	Luxembourg Mio Flbg
1959	15,42	84,04	5 666	18,39	373,5	8 004
1960	16,80	84,79	5 749	18,81	396,1	8 626
1961			5 629	19,24	411,0	8 148
1960 II		84,43	5 794	18,28	380,8	8 058
III	16,32	84,78	5 632	18,56	381,9	8 054
IV		83,78	5 666	18,22	386,8	8 055
V		84,29	5 923	18,26	388,7	8 105
VI	16,26	84,99	5 832	18,58	389,2	8 098
VII		85,00	5 908	18,50	388,1	8 077
VIII		86,36	5 961	18,29	389,2	8 067
IX	16,45	85,74	5 974	18,51	389,5	8 711
X		84,99	6 036	18,14	392,2	8 705
XI		84,56	5 972	17,97	391,7	8 702
XII	16,80	84,79	5 749	18,81	396,1	8 626
1961 I			5 801	18,17	401,3	8 602
II		85,31	5 931	18,12	406,0	8 592
III	17,36	85,11	6 033	18,37	406,3	8 404
IV		83,92	5 951	17,97	409,6	8 387
V		83,99	5 988	18,21	410,2	8 378
VI	17,42	84,42	5 918	18,12	409,4	8 336
VII		84,73	5 967	18,45	408,1	8 314
VIII		84,67	6 072	18,90	404,9	8 308
IX	18,01	84,31	6 060	18,94	406,2	8 276
X		84,58	6 013	18,56	408,8	8 266
XI			6 016	18,43	409,3	8 263
XII			5 629	19,24	411,0	8 148
1962 I					413,8	8 140

a) Siehe « Statistischer Sonderbericht » der Septemhernummer 1961

a) Voir « Note Statistique » du numéro de septembre 1961

90. Innere und äußere Staatsverschuldung zum Jahres- oder Monatsende a) b)

90. Dettes publiques intérieure et extérieure à la fin de la période indiquée a) b)

Jahre oder Monat Année ou mois	Deutschland (B.R.) Mrd DM		France Mrd NFfr		Italia Mrd Lire		Nederland Mrd Fl		Belgique België Mrd Fb		Luxembourg Mio Flbg	
1959	8,56	6,86	69,94	14,10	5 647	19	16,73	1,66	338,5	35,0	5 625	2 379
1960	9,78	7,02	71,72	13,07	5 731	18	17,28	1,53	350,0	46,1	6 276	2 350
1961					5 612	17	18,27	0,97	362,4	48,6	5 790	2 358
1960 II			70,39	14,04	5 775	18	16,65	1,63	345,0	35,8	5 701	2 357
III	9,50	6,82	70,75	14,03	5 614	18	16,94	1,62	346,4	35,5	5 697	2 357
IV			69,78	14,00	5 648	18	16,62	1,60	350,7	36,1	5 698	2 357
V			70,30	13,99	5 905	18	16,67	1,59	351,4	37,3	5 748	2 357
VI	9,47	6,79	70,98	14,01	5 814	18	17,00	1,58	350,5	38,7	5 742	2 356
VII			71,35	13,65	5 890	18	16,92	1,58	349,8	38,3	5 733	2 344
VIII			72,71	13,65	5 943	18	16,72	1,57	350,6	38,6	5 723	2 344
IX	9,46	6,99	72,45	13,29	5 957	17	16,94	1,57	349,7	39,8	6 330	2 381
X			71,70	13,29	6 018	18	16,59	1,55	350,9	41,3	6 324	2 381
XI			71,31	13,25	5 954	18	16,42	1,55	349,2	42,5	6 321	2 381
XII	9,78	7,02	71,72	13,07	5 731	18	17,28	1,53	350,0	46,1	6 276	2 350
1961 I					5 783	18	16,85	1,32	353,4	47,9	6 265	2 337
II			72,32	12,99	5 913	18	16,80	1,32	355,1	50,9	6 254	2 338
III	10,67	6,69	72,15	12,96	6 015	18	17,11	1,26	355,6	50,7	6 067	2 337
IV			70,96	12,96	5 933	18	16,84	1,13	358,2	51,4	6 050	2 337
V			71,11	12,88	5 971	17	17,17	1,04	358,3	51,9	6 040	2 338
VI	11,21	6,21	71,78	12,64	5 901	17	17,10	1,02	358,1	51,3	6 001	2 335
VII			72,15	12,58	5 950	17	17,44	1,01	356,6	51,5	5 991	2 323
VIII			73,99	10,68	6 055	17	17,89	1,01	355,2	49,7	5 985	2 323
IX	11,88	6,13	73,66	10,65	6 043	17	17,93	1,01	356,7	49,5	5 916	2 360
X			74,00	10,58	5 996	17	17,57	0,99	359,4	49,4	5 906	2 360
XI					5 999	17	17,45	0,98	360,3	49,0	5 903	2 360
XII					5 612	17	18,27	0,97	362,4	48,6	5 790	2 358
1962 I									365,7	48,1	5 784	2 356

a) Siehe « Statistischer Sonderbericht » der Septemhernummer 1961

a) Voir « Note Statistique » du numéro de septembre 1961

b) Die erste Spalte enthält für jedes Land den Betrag der inneren Staatsverschuldung die zweite Spalte den der äußeren Staatsverschuldung

b) Pour chaque pays la 1^{re} colonne indique le montant de la dette publique intérieure la 2^e celui de la dette extérieure

**91. Bilanzen der Zentralbanken
zum Jahres- oder Monatsende
(in nationalen Währungen)**

**91. Bilans des Banques Centrales
à la fin de la période indiquée
(en monnaies nationales)**

	Deutschland (B.R.) Mrd DM		France Mio NFfr		Italia Mrd Lire a)		Nederland Mio Fl b)		Belgique België		Année Mois
	1960 XII	1961 XII	1960 XII	1961 XII	1960 XII	1961 XII	1960 XII	1961 XII	1960 XII	1961 XII	
Aktiva	39,85	42,05	42 084	47 539	3 653	4 230	7 080	7 024			Actif
Forderungen an das Ausland	32,01	28,55	10 730	15 818	2 118	2 689	6 590	6 219			Etranger
Forderungen an das Inland	7,35	11,93	30 074	30 308	1 487	1 493	310	613			Intérieur
Öffentliche Hand.	5,46	10,29	9 775	10 653	1 408	1 362					Secteur public
Private	1,89	1,64	20 299	19 655	79	131					Secteur privé
Sonstige Aktiva	0,49	1,57	1 280	1 413	48	48	180	192			Divers
Passiva	39,85	42,05	42 084	47 539	3 653	4 230	7 080	7 024			Passif
Banknotenumlauf	20,47	22,29	38 548	43 509	2 424	2 779	4 874	5 327			Billets en circulation
Auslandsverbindlichkeiten	0,45	0,37	240	350			402	117			Étranger
Inlandsverbindlichkeiten	16,70	16,60	1 950	2 375			1 572	1 340			Intérieur
Öffentliche Hand.	3,44	4,73	1	1	1 180	1 402	773	926			Secteur public
Private	13,26	11,87	1 949	2 374			799	414			Secteur privé
Kreditinstitute	13,04	11,62	718	993			652	277			Banques
Andere	0,22	0,25	1 231	1 381			147	137			Autres
Kapital und sonstige Passiva	2,23	2,09	1 346	1 305	49	49	232	240			Capital et divers
Kapital	0,29	0,29	150	150	0,3	0,3	20	20			Capital

a) Eine weitergehende Aufgliederung der Passiva ist zur Zeit nicht verfügbar
b) Die Inlandsguthaben enthalten fast ausschließlich Forderungen gegenüber der öffentlichen Hand

a) Une ventilation plus détaillée du passif n'est pas disponible pour le moment
b) Le poste « Intérieur » de l'actif représente presque uniquement des créances sur le secteur public

**92. Bilanzen der Zentralbanken
zum Jahres- oder Monatsende
(in vH der Gesamtsumme)**

**92. Bilans des Banques Centrales
à la fin de la période indiquée
(en % du total)**

	Deutschland (B.R.)		France		Italia		Nederland		Belgique België		Année Mois
	1960 XII	1961 XII	1960 XII	1961 XII	1960 XII	1961 XII	1960 XII	1961 XII	1960 XII	1961 XII	
Aktiva	100,0	100,0	100,0	100,0	100,0	100,0	100,0	100,0			Actif
Forderungen an das Ausland	80,3	67,9	25,5	33,3	58,0	63,6	93,1	88,6			Etranger
Forderungen an das Inland	18,4	28,4	71,5	63,7	40,7	35,3	4,4	8,7			Intérieur
Öffentliche Hand.	13,7	24,5	23,2	22,4	38,5	32,2					Secteur public
Private	4,7	3,9	47,8	41,3	2,2	3,1					Secteur privé
Sonstige Aktiva	1,3	3,7	3,0	3,0	1,3	1,1	2,5	2,7			Divers
Passiva	100,0	100,0	100,0	100,0	100,0	100,0	100,0	100,0			Passif
Banknotenumlauf	51,4	54,7	91,6	91,6	66,4	65,7	68,8	75,8			Billets en circulation
Auslandsverbindlichkeiten	1,1	0,9	0,6	0,7			5,7	1,7			Étranger
Inlandsverbindlichkeiten	41,9	39,4	4,6	5,0			22,2	19,1			Intérieur
Öffentliche Hand.	8,6	11,2	0,0	0,0	32,3	33,1	10,9	13,2			Secteur public
Private	33,3	28,2	4,6	5,0			11,3	5,9			Secteur privé
Kreditinstitute	32,7	27,6	1,7	2,1			9,2	3,9			Banques
Andere	0,6	0,6	2,9	2,9			2,1	2,0			Autres
Kapital und sonstige Passiva	5,6	5,0	3,2	2,7	1,3	1,2	3,3	3,4			Capital et divers
Kapital	0,7	0,7	0,4	0,3	0,1	0,1	0,3	0,3			Capital

93. Diskontsatz der Zentralbanken zum Jahres- oder Monatsanfang

93. Taux d'escompte des banques centrales au début de la période indiquée

(% p. a.) — (% par an)

Jahr oder Monat Année ou mois	Deutschland (B.R.)	France	Italia	Nederland	Belgique België	Luxembourg	United Kingdom	United States a)	
1960	4	4	3,5	3,5	4,0	—	4	4	
1961	4	3,5	3,5	3,5	5,0	—	5	3	
1962	3,0	3,5	3,5	3,5	4,5	—	6		
1960	III	4	4	3,5	3,5	4,0	—	5	4
	IV	4	4	3,5	3,5	4,0	—	5	4
	V	4	4	3,5	3,5	4,0	—	5	4
	VI	4	4	3,5	3,5	4,0	—	5	4
	VII	5	4	3,5	3,5	4,0	—	6	3,5
	VIII	5	4	3,5	3,5	4,0	—	6	3,5
	IX	5	4	3,5	3,5	5,0	—	6	3
	X	5	4	3,5	3,5	5,0	—	6	3
	XI	5	3,5	3,5	3,5	5,0	—	5,5	3
	XII	4	3,5	3,5	3,5	5,0	—	5,5	3
1961	I	4	3,5	3,5	3,5	5,0	—	5	3
	II	3,5	3,5	3,5	3,5	5,0	—	5	3
	III	3,5	3,5	3,5	3,5	5,0	—	5	3
	IV	3,5	3,5	3,5	3,5	5,0	—	5	3
	V	3,5	3,5	3,5	3,5	5,0	—	5	3
	VI	3,0	3,5	3,5	3,5	5,0	—	5	3
	VII	3,0	3,5	3,5	3,5	5,0	—	5	3
	VIII	3,0	3,5	3,5	3,5	5,0	—	7	3
	IX	3,0	3,5	3,5	3,5	4,75	—	7	3
	X	3,0	3,5	3,5	3,5	4,75	—	7	3
	XI	3,0	3,5	3,5	3,5	4,75	—	6,5	3
	XII	3,0	3,5	3,5	3,5	4,75	—	6	3
1962	I	3,0	3,5	3,5	3,5	4,50	—	6	3
	II	3,0						6	

a) Diskontsatz der « Federal Reserve Bank of New York »

a) Taux d'escompte de la « Federal Reserve Bank of New York »

94. Brutto-Reserven der Zentralbanken an Gold und konvertiblen Währungen (zum Jahres- oder Monatsende) a)

94. Réserves brutes des banques centrales en or et en devises convertibles (à la fin de la période indiquée) a)

Mio \$

Jahr oder Monat Année ou mois	Deutschland (B.R.)	France	Italia	Nederland	Belgique/België Luxembourg	Gemeinschaft Communauté	
1958	4 604	1 040	2 075	1 274	1 300	10 293	
1959	4 533	1 720	2 953	1 339	1 222	11 767	
1960	6 737	2 070	3 080	1 742	1 422	15 051	
1959	XII	4 533	1 720	2 953	1 339	1 222	11 767
1960	I	4 902	1 738	2 900	1 363	1 240	12 143
	II	4 969	1 781	2 869	1 379	1 261	12 259
	III	4 677	1 854	2 835	1 387	1 295	12 048
	IV	5 404	1 932	2 863	1 394	1 324	12 917
	V	5 579	2 026	2 876	1 397	1 330	13 208
	VI	5 541	1 987	2 898	1 455	1 347	13 228
	VII	6 286	1 988	2 992	1 481	1 257	14 004
	VIII	6 507	2 098	3 097	1 465	1 188	14 355
	IX	6 338	2 110	3 083	1 549	1 219	14 299
	X	7 034	2 136	3 065	1 627	1 281	15 143
	XI	6 599	2 068	3 057	1 617	1 339	14 680
	XII	6 737	2 070	3 080	1 742	1 422	15 051
1961	I	6 660	2 143	2 972	1 678	1 435	14 888
	II	6 720	2 235	2 928	1 647	1 458	14 988
	III	7 082	2 398	2 936	1 668	1 442	15 526
	IV	6 688	2 472	2 948	1 661	1 424	15 193
	V	6 705	2 606	3 003	1 652	1 437	15 403
	VI	6 845	2 777	3 108	1 700	1 472	15 902
	VII	6 729	2 965	3 232	1 753	1 541	16 220
	VIII	6 423	2 810	3 364	1 710	1 530	15 837
	IX	6 437	2 816	3 370	1 723	1 552	15 898
	X	6 199	2 829	3 393	1 730	1 610	15 761
	XI	6 170	2 886		1 730	1 639	

a) Einschließlich der Währungsreserven des « Fonds de stabilisation des changes » (in Frankreich) bzw. des « Ufficio Italiano Cambi » (in Italien)

a) Pour la France et l'Italie, y compris respectivement l'or et les devises du Fonds de stabilisation des changes et de l'« Ufficio Italiano Cambi »

95. Geldversorgung zum Jahres- oder Monatsende a)

95. Disponibilités monétaires à la fin de la période indiquée a)

Jahr oder Monat Année ou mois	Deutschland (B.R.) b) Mio DM	France Mrd NFfr	Italia Mrd Lire	Nederland c) Mio Fl	Belgique België Mrd Fb	Luxembourg Mio Flbg	United Kingdom d) Mio £	United States Mrd \$
1954	28 547	52,98	4 147	8 829	183,6	5 097	5 500	134,4
1955	31 480	59,69	4 620	9 584	192,5	5 625	5 510	137,4
1956	33 889	65,85	5 000	9 227	198,3	5 953	5 580	138,9
1957	37 807	71,52	5 266	9 055	198,0	6 213	5 500	138,0
1958	42 578	76,11	5 807	10 142	209,5	6 390	5 620	143,9
1959	47 017	83,92	6 618	10 595	216,3	6 594	5 940	144,0
1960	51 016	95,79	7 506	11 312	220,4	7 366	5 990	142,5
1961	58 659	111,08		12 159		8 992	5 860	147,7
1959	I	40 161	73,75	5 611	10 103	204,4		141,3
	II	40 891	73,68	5 580	10 078	205,1		139,0
	III	42 000	75,05	5 728	10 207	209,7	5 390	137,6
	IV	42 760	74,93	5 722	10 330	210,7		140,3
	V	43 343	75,27	5 810	10 486	212,1		138,9
	VI	43 705	77,81	5 972	10 542	214,0	5 510	138,7
	VII	44 340	79,19	5 958	10 543	211,3		141,0
	VIII	44 917	79,12	5 919	10 604	210,8		139,5
	IX	45 024	79,13	6 049	10 466	209,6	5 700	139,5
	X	45 575	79,91	6 051	10 358	210,9		140,8
	XI	46 354	79,97	6 185	10 552	211,9		141,8
	XII	47 017	83,92	6 618	10 595	216,3	5 940	144,0
1960	I	45 538	82,39	6 348	10 468	210,8	5 910	141,6
	II	46 036	81,06	6 261	10 448	209,9	5 720	138,2
	III	46 336	82,72	6 340	10 496	212,5	5 650	136,3
	IV	46 894	83,84	6 379	10 691	214,6	5 730	139,3
	V	47 588	84,04	6 440	11 034	217,5	5 720	135,7
	VI	47 685	86,55	6 586	11 162	219,9	5 780	135,9
	VII	47 967	88,55	6 778	11 167	218,2	5 850	138,2
	VIII	48 223	88,92	6 770	11 251	214,9	5 830	137,5
	IX	48 324	90,35	6 981	11 154	214,2	5 790	137,1
	X	48 724	90,75	6 994	11 062	213,9	5 780	140,1
	XI	49 752	91,28	7 079	11 239	212,4	5 750	140,2
	XII	51 016	95,79	7 506	11 312	220,4	5 990	142,5
1961	I	48 174	95,22	7 201	11 241	219,8	5 810	142,2
	II	48 994	95,37	7 165	11 404	220,6	5 680	138,4
	III	49 392	97,53	7 289	11 551	222,6	5 690	138,4
	IV	49 920	98,28	7 300	11 641	223,2	5 810	141,2
	V	50 896	98,51	7 400	11 969	225,9	5 830	138,9
	VI	51 886	101,13	7 535	12 037	226,8	5 900	138,8
	VII	52 657	103,40	7 747	12 141	225,4	5 990	141,0
	VIII	53 323	103,54	7 697	12 057	224,3	5 880	139,7
	IX	53 839	104,00	7 832	11 945	228,6	5 810	141,2
	X	54 038	105,08	7 902	11 712	228,3	5 810	143,8
	XI	55 885	105,92	8 004	11 899	229,3	5 760	144,6
	XII	58 659	111,08		12 159		5 860	147,7

a) Siehe « Statistischer Sonderbericht » der Septemhernummer 1961

b) Ab Juli 1959 einschl. der im Saarland umlaufenden DM-Noten und Münzen sowie der Einlagen saarländ. Nichtbanken bei der Deutschen Bundesbank. Ab Januar 1960 einschl. der bei den Kreditinstituten im Saarland unterhaltenen Einlagen von Nichtbanken

c) Neue Reihe - Vorläufige Zahlen

d) Da die Reihe 1960 verändert wurde, waren für 1959 und 1958 nur vierteljährliche Zahlen verfügbar

a) Voir « Note Statistique » du numéro de septembre 1961

b) A partir de juillet 1959, y compris les billets et monnaies en circulation en Sarre ainsi que les avoirs du secteur non bancaire sarrois auprès de la « Deutsche Bundesbank »; à partir de janvier 1960, y compris en outre les dépôts auprès des instituts de crédit en Sarre

c) Nouvelle série. Données provisoires

d) La série ayant été modifiée en 1960 les chiffres corrigés n'étaient disponibles que trimestriellement pour les années 1959 et 1958

96. Umlaufendes Bargeld zum Jahres- oder Monatsende a)

96. Monnaie fiduciaire à la fin de la période indiquée a)

Jahr oder Monat Année ou mois	Deutschland (B.R.) b)	France	Italia	Nederland c)	Belgique België	Luxembourg d)	United Kingdom	United States
	Mio DM	Mrd NFfr	Mrd Lire	Mio Fl	Mrd Fb	Mio Ffbg	Mio £	Mrd \$
1959	19 369	35,71	2 297	4 682	121,3	198	2 060	29,6
1960	20 772	40,45	2 501	5 087	126,8	234	2 150	29,0
1961	23 137	45,63		5 469		257	2 240	29,5
1960								
I	18 958	34,92	2 139	4 560	119,6	197	1 970	28,0
II	19 220	34,78	2 094	4 603	118,5	201	1 980	28,1
III	19 465	35,46	2 099	4 615	118,8	204	2 010	28,3
IV	19 797	35,68	2 118	4 752	120,5	207	2 050	28,1
V	19 695	35,51	2 130	4 767	120,8	212	2 050	28,2
VI	19 971	36,80	2 163	4 857	122,1	211	2 070	28,6
VII	20 500	38,25	2 250	4 927	124,2	210	2 120	28,4
VIII	20 256	37,75	2 215	4 881	123,0	210	2 110	28,6
IX	20 946	38,54	2 240	4 916	123,6	223	2 080	28,5
X	20 549	38,57	2 225	4 880	123,4	224	2 070	28,5
XI	21 050	38,31	2 235	4 889	121,7	228	2 090	28,9
XII	20 772	40,45	2 501	5 087	126,8	234	2 150	29,0
1961								
I	20 376	39,68	2 315	4 894	124,9	237	2 060	28,1
II	20 721	39,63	2 281	4 956	124,9	245	2 070	28,4
III	21 581	40,47	2 342	5 127	125,6	253	2 110	28,2
IV	21 563	41,02	2 327	5 145	126,7	251	2 120	28,1
V	21 274	40,75	2 341	5 143	126,5	255	2 150	28,6
VI	22 065	42,37	2 396	5 271	127,9	256	2 160	28,4
VII	22 180	43,30	2 491	5 347	128,5	251	2 190	28,6
VIII	22 214	43,02	2 447	5 274	127,8	237	2 200	28,7
IX	22 888	43,75	2 501	5 301	129,2	235	2 160	29,3
X	22 277	43,40	2 480	5 209	128,9	230	2 150	28,8
XI	23 116	43,44	2 500	5 262	128,7	232	2 170	29,2
XII	23 137	45,63		5 469		257	2 240	29,5

- a) Siehe « Statistischer Sonderbericht » der Septemhernummer 1961
 b) Ab Juli 1959 einschl. der im Saarland umlaufenden DM-Noten und Münzen
 c) Neue Reihe. Vorläufige Zahlen
 d) Belgische Banknoten auch in Luxemburg im Umlauf

- a) Voir « Note Statistique » du numéro de septembre 1961
 b) A partir de juillet 1959 y compris les billets et monnaies en circulation en Sarre
 c) Nouvelle série. Données provisoires
 d) Des billets belges circulent aussi au Luxembourg

97. Buchgeld zum Jahres- oder Monatsende a)

97. Monnaie scripturale à la fin de la période indiquée a)

Jahr oder Monat Année ou mois	Deutschland (B.R.) b)	France	Italia	Nederland c)	Belgique België	Luxembourg	United Kingdom d)	United States
	Mio DM	Mrd NFfr	Mrd Lire	Mio Fl	Mrd Fb	Mio Ffbg	Mio £	Mrd \$
1959	27 648	48,21	4 321	5 913	95,0	6 396	3 880	114,4
1960	30 244	55,34	5 005	6 225	93,6	7 132	3 840	113,5
1961	35 522	65,45		6 690		8 735	3 630	118,2
1960								
I	26 580	47,47	4 209	5 908	91,2	6 226	3 940	113,6
II	26 816	46,28	4 167	5 845	91,4	6 058	3 740	110,1
III	26 871	47,26	4 241	5 881	93,7	6 260	3 640	108,0
IV	27 097	48,16	4 261	5 939	94,1	6 457	3 680	111,2
V	27 893	48,53	4 310	6 267	96,7	6 533	3 670	107,5
VI	27 714	49,75	4 423	6 305	97,8	6 472	3 710	107,3
VII	27 467	50,30	4 528	6 240	94,0	6 691	3 730	109,8
VIII	27 967	51,17	4 555	6 370	91,9	6 775	3 720	108,9
IX	27 378	51,81	4 741	6 238	90,6	6 849	3 710	108,6
X	28 175	52,18	4 769	6 182	90,5	6 910	3 710	111,6
XI	28 702	52,97	4 844	6 350	90,7	6 840	3 660	111,3
XII	30 244	55,34	5 005	6 225	93,6	7 132	3 840	113,5
1961								
I	27 798	55,54	4 886	6 347	94,9	7 212	3 750	114,1
II	28 273	55,74	4 884	6 448	95,7	7 149	3 610	110,0
III	27 811	57,06	4 947	6 424	97,0	7 391	3 580	110,2
IV	28 357	57,26	4 973	6 496	96,5	7 194	3 680	113,1
V	29 622	57,76	5 059	6 826	99,4	7 468	3 680	110,3
VI	29 821	58,76	5 139	6 766	98,9	7 613	3 740	110,4
VII	30 477	60,10	5 256	6 794	96,9	8 017	3 800	112,4
VIII	31 109	60,52	5 250	6 783	96,5	8 315	3 680	111,0
IX	30 951	60,25	5 331	6 644	99,4	8 178	3 650	111,9
X	31 761	61,68	5 422	6 503	99,4	8 452	3 660	115,0
XI	32 769	62,48	5 504	6 637	100,6	9 008	3 590	115,4
XII	35 522	65,45		6 690		8 735	3 630	118,2

- a) Siehe « Statistischer Sonderbericht » der Septemhernummer 1961
 b) Ab Juli 1959 einschl. der Einlagen saarländ. Nichtbanken bei der Deutschen Bundesbank. Ab Januar 1960 einschl. der bei den Kreditinstituten im Saarland unterhaltenen Einlagen von Nichtbanken
 c) Neue Reihe. Vorläufige Zahlen
 d) Da die Reihe 1960 verändert wurde, waren für 1959 nur vierteljährliche Zahlen verfügbar

- a) Voir « Note Statistique » du numéro de septembre 1961
 b) A partir de juillet 1959, y compris les avoirs du secteur non bancaire sarrois auprès de la « Deutsche Bundesbank »; à partir de janvier 1960, y compris en outre les dépôts auprès des instituts de crédit en Sarre
 c) Nouvelle série. Données provisoires
 d) La série ayant été modifiée en 1960, les chiffres corrigés n'étaient disponibles que trimestriellement pour l'année 1959

98. Prozentualer Anteil des Buchgeldes am gesamten Geldvolumen

98. Rapport entre la monnaie scripturale et les disponibilités monétaires %

Jahr oder Monat Année ou mois	Deutschland (B.R.)	France	Italia	Nederland	Belgique België a)	Luxembourg a)	United Kingdom	United States
1959	58,80	57,45	65,29	55,81	43,92	97,00	65,32	79,44
1960	59,27	57,77	66,68	55,03	42,47	96,82	64,11	79,65
1961	60,56	58,92	68,77	55,02		97,14	61,95	80,03
1960								
I	58,37	57,62	66,30	56,44	43,26	96,93	66,67	80,23
II	58,25	57,09	66,55	55,94	43,54	96,79	65,38	79,67
III	57,99	57,13	66,89	56,03	44,09	96,84	64,42	79,24
IV	57,78	57,44	66,80	55,55	43,85	96,89	64,22	79,83
V	58,61	57,75	66,93	56,80	44,46	96,86	64,16	79,22
VI	58,12	57,48	67,16	56,49	44,47	96,84	64,19	78,96
VII	57,26	56,80	66,80	55,88	43,08	96,96	63,76	79,45
VIII	58,00	57,55	67,28	56,62	42,76	96,99	63,81	79,20
IX	56,66	57,34	67,91	55,93	42,30	96,85	64,08	79,21
X	57,83	57,50	68,19	55,89	42,31	96,86	64,19	79,66
XI	57,69	58,03	68,43	56,50	42,70	96,77	63,65	79,39
XII	59,27	57,77	66,68	55,03	42,47	96,82	64,11	79,65
1961								
I	57,70	58,33	67,85	56,46	43,18	96,82	64,54	80,24
II	57,71	58,45	68,16	56,54	43,38	96,69	63,56	79,48
III	56,31	58,51	67,87	55,61	43,58	96,69	62,92	79,62
IV	56,80	58,26	68,12	55,80	43,23	96,63	63,34	80,10
V	58,20	58,63	68,36	57,03	44,00	96,70	63,12	79,41
VI	57,47	58,10	68,20	56,21	43,61	96,75	63,39	79,54
VII	57,88	58,12	67,85	55,96	42,99	96,96	63,44	79,72
VIII	58,34	58,45	68,21	56,26	43,02	97,23	62,59	79,46
IX	57,49	57,93	68,07	55,62	43,48	97,21	62,82	79,25
X	58,78	58,70	68,62	55,52	43,54	97,35	62,99	79,97
XI	58,64	58,99	68,77	55,78	43,87	97,49	62,37	79,81
XII	60,56	58,92		55,02		97,14	61,95	80,03

a) Belgische Banknoten auch in Luxemburg im Umlauf

a) Des billets belges circulent aussi au Luxembourg

99. Durchschnittlicher Inlands-Wechselkurs gegenüber dem U.S.-Dollar

(Anzahl nationale Währungseinheiten für 1 U.S.-Dollar. Notierung Mitte des Monats)

99. Taux de change intérieur moyen vis-à-vis du dollar E.U.

(Nombre d'unités monétaires nationales par dollar E.U. Cotations au milieu du mois)

Monatsdurchschnitt oder Monat Moyenne mensuelle ou mois	Deutschland (B.R.) DM	France a) NFfr	Italia Lire	Nederland Fl	Belgique-België Luxembourg b) Fb et Flbg	United Kingdom £
1959	4,180	4,90,46	620,65	3,774	49,96	0,3560
1960	4,171	4,9044	620,77	3,772	49,90	0,3562
1961		4,9052	621,02	3,630	49,86	0,3568
1960						
I	4,170	4,9107	621,18	3,775	49,90	0,3573
II	4,170	4,9071	620,84	3,771	49,86	0,3568
III	4,170	4,9073	621,03	3,774	49,87	0,3563
IV	4,170	4,9051	620,62	3,772	49,85	0,3560
V	4,170	4,9010	620,80	3,771	49,86	0,3563
VI	4,170	4,9016	620,90	3,771	49,87	0,3568
VII	4,170	4,9013	620,60	3,772	49,84	0,3561
VIII	4,171	4,9012	620,60	3,771	50,65	0,3557
IX	4,170	4,9011	620,60	3,770	49,89	0,3553
X	4,173	4,9067	620,61	3,771	49,86	0,3555
XI	4,171	4,9003	620,67	3,774	49,68	0,3563
XII	4,171	4,9088	620,74	3,775	49,65	0,3555
1961						
I	4,172	4,9001	621,35	3,771	49,82	0,3562
II	4,173	4,9016	622,00	3,788	49,92	0,3568
III	3,970	4,9003	623,00	3,599	49,84	0,3572
IV	3,965	4,9001	621,03	3,594	50,04	0,3573
V	3,971	4,9001	620,63	3,596	49,98	0,3579
VI	3,975	4,9001	620,61	3,596	49,97	0,3581
VII	3,974	4,9001	620,60	3,595	49,78	0,3591
VIII	3,995	4,9167	620,60	3,599	49,81	0,3569
IX	3,992	4,9178	620,62	3,616	49,78	0,3557
X	3,992	4,9159	620,63	3,606	49,78	0,3552
XI		4,9089	620,60	3,603	49,78	0,3552
XII	3,999	4,9001	620,60	3,601	49,78	0,3558
IWF-Paritätskurs Parité monétaire FMI	4,000	4,937	625,000	3,620	50,000	0,357

a) Bis einschließlich Dezember 1959 in alten Franken

b) Die offiziellen Wechselkurse des belgischen und des luxemburgischen Franken sind identisch

Quelle : Statistiques générales - OCDE

a) Jusqu'en décembre 1959, taux exprimé en anciens francs

b) Les taux officiels de change des francs belges et luxembourgeois sont identiques

Source : Statistiques générales - OCDE

**100. Bestand an Spareinlagen zum
Jahres- oder Monatsende a)**

**100. Situation des dépôts d'épargne
à la fin de la période indiquée a)**

Jahre oder Monat Année ou mois	Deutschland (B.R.) b) Mio DM	France c) Mrd NFfr	Italia Mrd Lire	Nederland d) Mio Fl	Belgique België d) Mrd FB	Luxembourg Mio Flbg	United Kingdom Mio £	United States e) Mio \$
1959	45 038	26,16	6 607	8 608	74,4	6 337	2 919	54 583
1960	53 114	29,53	7 490	9 697	76,5	6 736	3 025	62 154
1961	60 424	33,21		10 938	82,1	7 395		
1960 I	45 825	26,62	6 647	8 706	75,6	6 427	2 945	55 051
II	46 627	26,87	6 700	8 805	75,9	6 494	2 971	55 460
III	47 177	27,04	6 759	8 844	76,1	6 540	2 989	56 083
IV	47 687	27,24	6 798	8 851	76,2	6 596	3 004	56 455
V	48 191	27,32	6 839	8 941	76,3	6 614	3 014	57 085
VI	48 556	27,40	6 877	9 004	76,4	6 670	3 009	58 301
VII	49 031	27,73	6 942	9 093	76,5	6 648	2 996	58 450
VIII	49 622	28,08	7 011	9 200	76,3	6 687	2 999	58 939
IX	50 070	28,27	7 072	9 248	76,4	6 651	3 014	59 541
X	50 789	28,47	7 110	9 300	76,5	6 655	3 039	60 208
XI	51 162	28,55	7 168	9 377	76,5	6 687	3 045	60 766
XII	53 114	29,53	7 490	9 697	76,5	6 736	3 025	62 154
1961 I	54 236	30,00	7 575	9 828	79,3	6 832	3 051	62 745
II	55 095	30,22	7 636	9 953	79,8	6 883	3 079	63 298
III	55 567	30,34	7 701	10 003	79,7	6 858	3 096	64 003
IV	55 781	30,51	7 762	10 041	79,9	6 852	3 121	64 420
V	56 302	30,55	7 820	10 154	80,2	6 898	3 133	65 220
VI	56 738	30,67	7 852	10 219	80,2	6 943	3 133	66 582
VII	57 125	31,01	7 937	10 298	80,7	6 970	3 124	66 693
VIII	57 535	31,38	8 039	10 402	80,9	7 007	3 124	67 189
IX	57 904	31,63	8 098	10 468	81,2	7 030	3 141	67 851
X	58 660	31,85	8 179	10 520	81,5	7 064	3 162	68 577
XI	58 725	32,03	8 277	10 598	81,8	7 100	3 163	
XII	60 424	33,21		10 938	82,1	7 395		

a) Auf Grund der sehr unterschiedlichen Definitionen läßt diese Tabelle keinen Vergleich zwischen den einzelnen Ländern zu
b) Einschl. Saarland ab Juli 1959
c) Ab Juli 1959 einschl. « épargne crédit »
d) Ohne Spareinlagen bei Kreditbanken
e) « Savings capital »

a) En raison de définitions très différentes, les chiffres de ce tableau ne permettent aucune comparaison entre pays
b) Sarre comprise à partir de juillet 1959
c) Y compris l'épargne crédit à partir de juillet 1959
d) Non compris les dépôts d'épargne dans les banques
e) « Savings capital »

**101. Kurzfristige Kredite an Wirtschaft
und Private zum Jahres- oder Monatsende a)**

**101. Crédits à court terme aux entreprises
et particuliers à la fin de la période
indiquée a)**

Jahr oder Monat Année ou mois	Deutschland (B.R.) b) Mio DM	France c) Mrd NFfr	Italia d) Mrd Lire	Nederland d) Mio Fl	Belgique België e) Mrd Fb	Luxembourg d) Mio Flbg
1959	34 613	38,79	5 384	3 673	48,1	3 760
1960	40 623	46,92	6 495	4 312	53,0	4 556
1961	46 802	57,63		5 071		6 639
1960 I	35 128	38,07	.	3 682	.	4 266
II	35 673	37,86	.	3 720	.	4 316
III	36 317	38,83	5 445	3 740	48,5	4 167
IV	36 471	40,15	.	3 768	.	4 239
V	36 703	40,69	.	3 707	.	4 563
VI	37 731	41,39	5 720	3 679	49,2	4 940
VII	37 638	42,73	.	3 786	.	4 526
VIII	37 443	41,86	.	3 800	.	4 372
IX	38 928	42,82	5 998	3 873	48,8	4 667
X	38 836	43,99	.	4 023	.	4 567
XI	39 277	45,03	.	4 134	.	4 730
XII	40 623	46,92	6 495	4 312	53,0	4 556
1961 I	40 450	46,35	.	4 424	.	4 872
II	41 234	46,95	.	4 523	.	4 719
III	42 466	48,00	6 607	4 695	51,4	5 162
IV	42 803	49,34	.	4 727	.	5 013
V	43 075	50,20	.	4 629	.	4 835
VI	44 717	51,46	6 874	4 551	54,1	5 524
VII	44 376	52,37	.	4 627	.	6 017
VIII	44 293	51,55	.	4 586	.	6 205
IX	45 741	52,49	7 135	4 755	54,6	6 811
X	44 949	53,72	.	4 836	.	7 294
XI	45 425	54,30	.	4 835	.	7 099
XII	46 802	57,63		5 071		6 639

a) Kredite der Banken
b) Kredite bis zu 6 Monaten. Ab Januar 1960 einschl. Saarland
c) Kredite bis zu 2 Jahren
d) Kredite bis zu 12 Monaten
e) Ohne Begrenzung der Laufzeit

a) Crédits des organismes monétaires
b) Crédits jusqu'à 6 mois. A partir de janvier 1960, y compris la Sarre
c) Crédits jusqu'à 2 ans
d) Crédits jusqu'à 12 mois
e) Sans limitation de durée

102. Emission von Wertpapieren
Insgesamt a) b)

102. Émissions de valeurs mobilières
Total a) b)

Monatsdurchschnitt oder Monat Moyenne mensuelle ou mois	Deutschland (B.R.) Mio DM		France Mrd NFfr		Italia Mrd Lire		Nederland Mio Fl		Belgique België Mio Fb		Luxembourg Mio Flbg				
	1959	893,3	770,2	0,64	0,49	94,0	78,6	152,5	119,2	2 954,1	2 873,5	94,9	87,4		
1960	602,3	520,0	0,58	0,38	125,9	110,1	168,6	128,8	3 591,0	2 498,7	108,0	91,9			
1961	982,5	846,5	0,74						2 424,7		—	127,4			
1960 I	1 198,6	1 035,3	} 0,71	.	} 150,9	} 132,7	207,2	120,4	605	.	.	.			
II	501,7	394,5					7,9	31,9	13 058
III	684,7	632,5					295,7	283,3	1 784
IV	575,0	420,0	} 0,55	.	} 91,6	} 75,0	93,7	80,5	8 551	.	.	.			
V	416,8	309,6					9,3	5,9	760	
VI	357,0	267,5					306,5	295,6	4 019	
VII	671,5	610,4	} 0,40	.	} 105,6	} 95,3	109,9	49,6	2 516	.	.	.			
VIII	543,0	507,2					157,2	153,3	398	
IX	725,4	698,9					116,5	98,7	493	
X	521,4	484,1	} 0,65	.	} 155,6	} 137,6	114,3	83,0	2 168	.	.	.			
XI	460,9	434,7					8,7	30,5	7 968	
XII	571,5	446,4					406,2	386,7	711	
1961 I	1 834,5	1 726,0	} 0,83	.	} 92,3	} 76,1	117,8	30,6	2 220	.	.	.			
II	931,3	816,6					11,9	32,6	2 327	
III	1 287,1	1 135,1					361,3	336,1	226	
IV	769,2	615,3	} 0,89	.	} 149,9	} 128,4	120,5	96,9	2 320	.	.	.			
V	900,3	831,5					77,5	57,8	597	
VI	981,7	772,5					15,1	6,5	7 671	
VII	1 122,0	911,3	} 0,43	.	} 115,6	} 103,5	22,2	37,4	256	.	.	.			
VIII	770,4	615,0					300,9	284,1	1 015	
IX	724,0	535,6					7,8	17,3	238	
X	725,1	648,7	} 0,81	.	}	}	10,7	15,7	6 355	.	.	.			
XI	722,9	668,4					56,6	17,6	2 882	
XII	1 021,9	882,0					18,5	21,5	2 998	

a) Siehe « Statistischer Sonderbericht » der Septembernummer 1961

b) Die erste Spalte enthält für jedes Land die Bruttowerte, die zweite Spalte die um Tilgung und Rückzahlung bereinigten Nettowerte

a) Voir « Note Statistique » du numéro de septembre 1961

b) Pour chaque pays, la 1^{re} colonne indique les valeurs brutes, la 2^e colonne les valeurs nettes d'amortissements et de remboursements

103. Emission von Aktien a)

103. Émissions d'actions a)

Monatsdurchschnitt oder Monat Moyenne mensuelle ou mois	Deutschland (B.R.) Mio DM		France Mrd NFfr		Italia Mrd Lire		Nederland Mio Fl		Belgique België Mio Fb		Luxembourg Mio Flbg			
	1959	100,0		0,27		18,7		7,5		278,3		24,1		
1960	158,3		0,20		41,3		14,2		545,5		66,3			
1961	181,8		0,25						290,3		135,2			
1960 I	242,0		} 0,21	}	} 31,6	}	4,2		580		.	.		
II	100,7						4,0		160	
III	300,6						1,2		280	
IV	234,4		} 0,20	}	} 20,4	}	77,3		453		.	.		
V	144,4						8,3		710	
VI	180,6						8,1		229	
VII	180,4		} 0,14	}	} 42,4	}	30,6		2 016		.	.		
VIII	88,1						5,9		398	
IX	138,7						0,4		490	
X	64,6		} 0,24	}	} 70,8	}	4,4		168		.	.		
XI	46,9						3,6		291	
XII	178,6						31,6		771	
1961 I	254,0		} 0,30	}	} 49,2	}	2,5		122		62,9			
II	66,4						9,7		327		62,2			
III	358,9						12,4		196		52,5			
IV	93,7		} 0,24	}	} 46,7	}	13,6		189		12,3			
V	137,5						48,3		347		32,7			
VI	188,9						9,1		664		32,0			
VII	373,0		} 0,25	}	} 17,8	}	12,4		256		140,0			
VIII	191,6						5,7		215		96,3			
IX	224,8						2,9		238		5,5			
X	100,1		} 0,22	}	}	}	4,2		283		55,3			
XI	68,0						4,6		159		404,4			
XII	124,7						8,5		487		665,9			

a) Siehe « Statistischer Sonderbericht » der Septembernummer 1961

a) Voir « Note Statistique » du numéro de septembre 1961

**104. Emission von Schuldverschreibungen
des privaten Sektors a) b)**

104. Emissions d'obligations du secteur privé a) b)

Monatsdurchschnitt oder Monat Moyenne mensuelle ou mois	Deutschland (B.R.) c)		France		Italia		Nederland		Belgique België		Luxembourg	
	Mio DM		Mrd NFfr		Mrd Lire		Mio Fl		Mio Fb		Mio Flbg	
1959	581,6	508,8	0,37	0,30	44,9	31,3	16,4	13,4	150,1	203,5	20,8	18,6
1960	332,9	263,2	0,38	0,28	69,2	55,3	14,0	11,7	75,7	44,9	—	9,7
1961	622,3	494,0	0,47	—	—	—	—	—	37,8	—	—	—
1960 I	441,7	305,9	} 0,50	.	} 74,6	.	4,5	— 1,1	25
II	347,6	242,2					3,9	— 3,3	50	
III	380,1	355,6					0,5	— 2,0	4	
IV	312,1	159,2	} 0,35	.	} 70,5	.	16,2	— 15,4	21
V	269,3	163,8					1,0	— 1,7	50	
VI	174,7	142,2					0,6	— 1,5	152	
VII	487,2	437,6	} 0,26	.	} 63,2	.	69,4	— 63,9	500
VIII	438,3	405,6					52,0	— 49,9	—	
IX	265,4	239,0					4,2	— 3,5	3	
X	356,1	318,8	} 0,41	.	} 68,3	.	2,9	— 1,4	—
XI	218,9	192,7					2,1	— 0,2	103	
XII	303,5	196,3					7,1	— 1,1	—	
1961 I	759,7	661,0	} 0,53	.	} 43,1	.	6,6	— 0,9	146
II	581,9	469,0					2,2	— 0,8	—	
III	698,2	573,0					0,6	— 2,4	30	
IV	564,8	414,2	} 0,57	.	} 101,5	.	7,1	— 1,9	131	2,8
V	567,2	500,4					29,2	— 26,0	—	
VI	788,8	581,4					6,0	— 0,2	—	
VII	495,1	287,8	} 0,18	.	} 97,8	.	9,8	— 5,3	—
VIII	576,6	425,3					0,4	— 1,5	—	
IX	498,2	317,3					4,9	— 3,9	—	
X	619,1	542,8	} 0,59	.	}	.	6,5	— 4,7	72	1,0
XI	525,5	471,1					2,6	— 0,2	73	2,0
XII	792,5	685,1					10,0	— 5,7	1	

a) Siehe « Statistischer Sonderbericht » der Septemberrnummer 1961
 b) Die erste Spalte enthält für jedes Land die Bruttowerte, die zweite Spalte die um Tilgung und Rückzahlung bereinigten Nettowerte
 c) Ab Juli 1959 einschl. Saarland

a) Voir « Note Statistique » du numéro de septembre 1961
 b) Pour chaque pays, la 1^{re} colonne indique les valeurs brutes, la 2^e colonne les valeurs nettes d'amortissements et de remboursements
 c) A partir de juillet 1959, y compris la Sarre

**105. Emission von Anleihen
der öffentlichen Hand a) b)**

**105. Emissions d'emprunts du secteur
public a) b)**

Monatsdurchschnitt oder Monat Moyenne mensuelle ou mois	Deutschland (B.R.) c)		France		Italia		Nederland		Belgique België		Luxembourg	
	Mio DM		Mrd NFfr		Mrd Lire		Mio Fl		Mio Fb		Mio Flbg	
1959	211,7	161,4	0	— 0,08	30,4	28,6	128,6	98,3	2 525,7	2 391,7	50,0	44,7
1960	111,1	98,5	0	— 0,10	15,4	13,5	140,4	102,9	2 969,8	1 908,3	41,7	35,3
1961	178,4	170,7	0,02	—	—	—	—	—	2 096,6	—	—	7,0
1960 II	53,4	51,6	} 0	.	} 0,7	.	—	— 39,2	12 848	..	—	3,1
III	4,0	23,7					294,0	— 284,1	1 500	..	4,5	
IV	28,5	26,4					0,2	— 12,2	8 077	..	0,7	
V	3,1	1,4	} —	.	}	.	—	— 12,5	—	..	—	6,3
VI	1,7	55,3					297,8	— 289,0	3 638	..	2,7	
VII	3,9	7,6					9,9	— 44,9	—	..	9,8	
VIII	16,6	13,5	} —	.	}	.	99,3	— 97,5	—	..	—	7,2
IX	321,3	321,2					111,9	— 94,8	—	..	476,7	
X	100,7	100,7					107,0	— 77,2	2 000	..	3,5	
XI	195,1	195,1	} 16,4	.	}	.	3,0	— 34,3	7 574	..	—	0,2
XII	89,4	71,5					367,5	— 354,0	—	..	6,1	
1961 I	820,8	811,0					} —	.	}	.	108,7	— 27,2
II	283,0	281,2	—	— 43,1	2 000	..					2,9	
III	230,0	203,2	348,3	— 326,1	—	..					5,0	
IV	110,7	107,4	} 0,08	.	} 1,7	.	99,8	— 81,4	2 000	..	—	5,0
V	195,6	193,6					—	— 16,5	250	..	6,0	
VI	4,0	2,2					—	— 15,8	7 007	..	5,0	
VII	253,9	250,5	} —	.	}	.	—	— 55,1	—	..	—	7,1
VIII	2,2	1,9					294,8	— 279,9	800	..	7,9	
IX	1,0	6,5					—	— 24,1	—	..	23,4	
X	5,9	5,8	} —	.	}	.	—	— 24,6	6 000	..	—	4,8
XI	129,4	129,3					49,4	— 13,2	2 650	..	1,8	
XII	104,7	72,2					—	— 23,8	2 500	..	6,6	
1962 I	—	—	—	—	—	..	—	—	—	..	—	5,9

a) Siehe « Statistischer Sonderbericht » der Septemberrnummer 1961
 b) Die erste Spalte enthält für jedes Land die Bruttowerte, die zweite Spalte die um Tilgung und Rückzahlung bereinigten Nettowerte
 c) Ab Juli 1959 einschl. Saarland

a) Voir « Note Statistique » du numéro de septembre 1961
 b) Pour chaque pays, la 1^{re} colonne indique les valeurs brutes, la 2^e colonne les valeurs nettes d'amortissements et de remboursements
 c) A partir de juillet 1959, y compris la Sarre

106. Index der Aktienkurse

106. Indice du cours des actions

1958 = 100

Monatsdurchschnitt oder Monat Moyenne mensuelle ou mois	Deutschland (B.R.)	France	Italia	Nederland	Belgique België a)	Luxembourg	United Kingdom	United States
1959	171	133	153	145	115	118	137	125
1960	272	161	230	190	112	137	167	121
1961	283	188	262	208	117	150	171	
1960	II	221	152	189	167	116	132	121
	III	217	148	187	167	110	129	120
	IV	225	154	193	178	111	131	121
	V	241	157	204	179	107	132	120
	VI	278	162	228	203	102	139	124
	VII	299	167	238	202	115	140	121
	VIII	328	174	280	209	117	146	122
	IX	327	172	300	201	115	139	120
	X	314	163	272	198	112	139	115
	XI	301	162	245	197	109	139	119
	XII	295	165	228	193	103	136	122
1961	I	291	172	250	201	105	140	128
	II	288	182	265	214	111	144	133
	III	285	193	260	220	119	154	137
	IV	291	197	261	230	119	154	141
	V	306	198	277	228	126	159	143
	VI	309	199	284	213	123	156	142
	VII	282	185	263	199	121	152	140
	VIII	269	185	264	197	118	150	145
	IX	256	180	252	194	116	147	142
	X	262	178	260	198	114	145	145
	XI	281	190	262	199	116	146	151
	XII	271	197	247	200	118	146	
1962	I	266	196			121		

a) Neue Reihe. Index des Institut National de Statistique zum 10. jeden Monats nur für belgische Werte

a) Nouvelle série. Indice de l'Institut National de Statistique au 10 de chaque mois se rapportant aux seules valeurs belges

107. Rendite der Aktien

107. Rendement des actions

(% p. a.) — (% par an)

Monatsdurchschnitt oder Monat Moyenne mensuelle ou mois	Deutschland (B.R.)	France	Italia	Nederland	Belgique België	Luxembourg	United Kingdom a)
1959	2,69	2,37	3,60	4,8	2,9		4,83
1960	1,92	1,96	2,62	4,3	2,8		4,60
1961	2,29	1,63	2,44	4,0			5,12
1960	I	2,16	2,10	2,86		2,6	4,00
	II	2,21	2,05	2,91		2,7	4,12
	III	2,27	2,10	3,07	4,5	2,8	4,18
	IV	2,28	2,01	2,98		2,8	4,55
	V	2,08	1,99	2,87		2,8	4,60
	VI	1,86	1,94	2,60	4,3	2,8	4,80
	VII	1,90	1,96	2,51		2,8	4,87
	VIII	1,66	1,79	2,14		2,7	4,69
	IX	1,80	1,87	2,05	4,1	2,8	4,73
	X	1,87	1,93	2,29		2,9	4,73
	XI	1,93	1,85	2,54		3,0	4,99
	XII	1,96	1,91	2,73	4,2	3,1	4,99
1961	I	2,03	1,64	2,49		2,9	4,81
	II	2,03	1,58	2,36		2,8	4,63
	III	2,11	1,52	2,43	3,7	2,9	4,47
	IV	2,11	1,52	2,43		3,0	4,50
	V	2,04	1,52	2,29		2,9	4,64
	VI	2,19	1,61	2,24	4,1	3,1	5,07
	VII	2,38	1,73	2,46		3,1	5,21
	VIII	2,61	1,70	2,45		3,2	5,44
	IX	2,63	1,73	2,57	4,1	3,3	5,57
	X	2,49	1,72	2,48		3,3	5,74
	XI	2,42	1,64	2,48		3,2	5,73
	XII	2,49	1,62	2,65	4,0		5,63

a) Rendite der Stammaktien

a) Rendement des actions ordinaires

108. Kapitalmarktsätze

(Rendite in % p. a.)

108. Taux des marchés financiers

(Rendement en % par an)

Monatsdurchschnitt oder Monat Moyenne mensuelle ou mois	Deutschland (B.R.) a)	France b)	Italia c)	Nederland d)	Belgique e) België	Luxembourg
1959	5,8	6,98	5,66	4,18	5,00	.
1960	6,3	6,69	5,28	4,18	5,48	.
1961	5,9	6,57	5,29	3,91	5,90	.
1960 I	6,2	6,73	5,34	4,24	5,21	.
II	6,2	6,85	5,23	4,31	5,32	.
III	6,2	6,95	5,32	4,30	5,31	.
IV	6,2	6,87	5,28	4,25	5,23	.
V	6,2	6,73	5,26	4,28	5,26	.
VI	6,4	6,69	5,15	4,24	5,28	.
VII	6,6	6,66	5,17	4,18	5,29	.
VIII	6,5	6,48	5,16	4,14	5,79	.
IX	6,4	6,67	5,20	4,10	5,74	.
X	6,4	6,60	5,28	4,05	5,71	.
XI	6,2	6,50	5,50	4,02	5,73	.
XII	6,2	6,55	5,52	4,08	5,85	.
1961 I	6,1	6,61	5,11	4,06	6,07	.
II	6,1	6,64	5,04	4,00	6,00	.
III	6,0	6,66	5,15	3,91	6,00	.
IV	5,8	6,58	5,13	3,81	5,90	.
V	5,7	6,60	5,23	3,77	5,94	.
VI	5,7	6,60	5,29	3,79	5,90	.
VII	5,8	6,57	5,40	3,79	5,93	.
VIII	5,9	6,56	5,35	3,90	5,89	.
IX	6,0	6,57	5,45	3,91	5,85	.
X	6,0	6,45	5,42	3,94	5,81	.
XI	6,0	6,48	5,45	4,00	5,79	.
XII	6,0	6,52	5,50	4,03	5,71	.

a) Alle börsennotierten festverzinslichen Wertpapiere

b) Festverzinsliche Wertpapiere des privaten Sektors

c) Obligationen des privaten Sektors

d) Durchschnitt von 9 Staatsrenten

e) Staatspapiere mit 5-20 jähr. Laufzeit (4-5 %); Monatszahlen zum Monatsanfang

a) Ensemble des valeurs à revenu fixe cotées en bourse

b) Valeurs à revenu fixe du secteur privé

c) Obligations classiques du secteur privé

d) Moyenne de 9 rentes d'État

e) Titres d'État à échéance de 5 à 20 ans (4-5 %); débits de mois pour données mensuelles

109. Tagesgeldsätze

(% p. a.) — (% par an)

109. Taux de l'argent au jour le jour

Monatsdurchschnitt oder Monat Moyenne mensuelle ou mois	Deutschland (B.R.) a)	France	Italia	Nederland	Belgique België	Luxembourg
1959	2,30 - 3,20	4,07	.	1,57	.	.
1960	3,93 - 4,95	4,08	.	1,68	2,80	.
1961	2,29 - 3,55	3,65	.	1,07	2,56	.
1960 I	3,25 - 4,125	3,90	.	1,96	2,19	.
II	3,625 - 4,25	4,11	.	1,55	2,08	.
III	3,5 - 4,625	4,17	.	1,80	1,95	.
IV	3,5 - 4,375	4,22	.	2,17	1,75	.
V	3,5 - 4,25	4,25	.	1,55	2,19	.
VI	4,25 - 5,25	4,15	.	2,18	2,58	.
VII	4,00 - 5,375	4,53	.	1,75	3,23	.
VIII	4,375 - 5,125	4,05	.	1,56	4,03	.
IX	4,875 - 5,625	4,15	.	1,50	4,14	.
X	4,75 - 5,875	3,99	.	1,84	3,92	.
XI	4,0 - 5,375	3,76	.	1,13	2,81	.
XII	3,5 - 5,125	3,70	.	1,13	2,67	.
1961 I	3,0 - 4,75	3,65	.	1,00	2,68	.
II	2,625 - 4,125	3,59	.	0,75	2,47	.
III	2,5 - 4,25	3,70	.	0,75	2,38	.
IV	2,375 - 3,5	3,70	.	0,75	2,33	.
V	2,125 - 3,125	3,91	.	0,75	2,79	.
VI	1,875 - 3,250	3,76	.	0,75	2,85	.
VII	2,125 - 3,125	3,65	.	0,75	2,90	.
VIII	1,75 - 3,125	3,52	.	0,75	2,53	.
IX	2,375 - 3,5	3,57	.	1,04	2,50	.
X	1,750 - 3,125	3,60	.	2,13	2,54	.
XI	2,375 - 3,250	3,52	.	2,13	2,44	.
XII	2,625 - 3,500	3,58	.	1,32	2,25	.

a) Niedrigst- und Höchstsatz

a) Taux minimal et maximal

TITEL	Preis Einzelnummer Prix par numéro			Preis Jahresabonnement Prix Abonnement annuel			TITRE
	DM	NFfr	Fb	DM	NFfr	Fb	
	PERIODISCHE VERÖFFENTLICHUNGEN :						
Allgemeines statistisches Bulletin (violett) deutsch / französisch und niederländisch / italienisch 11 Hefte jährlich	4,—	5,—	50,—	40,—	49,—	500,—	Bulletin général de statistiques (série violette) allemand / français et néerlandais / italien 11 numéros par an
Statistische Informationen (orange) deutsch, französisch, italienisch, nieder- ländisch vierteljährlich	6,—	7,50	75,—	20,—	24,50	250,—	Informations statistiques (série orange) allemand, français, italien, néerlandais publication trimestrielle
Statistische Grundzahlen deutsch, französisch, italienisch, nieder- ländisch, englisch alle zwei Jahre - Ausgabe 1961	3,20	4,—	40,—	—	—	—	Statistiques de base allemand, français, italien, néerlandais, anglais publication biennale - édition 1961
Außenhandel : Monatsstatistik (rot) deutsch / französisch 11 Hefte jährlich	4,—	5,—	50,—	40,—	49,—	500,—	Commerce extérieur : Statistique mensuelle (série rouge) allemand / français 11 numéros par an
Außenhandel : Analytische Übersichten (rot) deutsch / französisch vierteljährlich in zwei Bänden (Im- porte - Exporte); kann nur im Abonne- ment bezogen werden Einzelpreis der Jahresübersicht Jan.-Dez. Importe Exporte	—	—	—	56,—	68,—	700,—	Commerce extérieur : Tableaux analytiques (série rouge) allemand / français publication trimestrielle de deux tomes (import - export); vente par abon- nement seulement Fascicule annuel janv.-déc. Importations Exportations
Außenhandel der assoziierten Über- seegebiete (rot) deutsch / französisch vierteljährlich; kann nur im Abonne- ment bezogen werden Erscheint ab Ende 1962 für den Berichts- zeitraum 1962	—	—	—	56,—	68,—	700,—	Commerce extérieur : Commerce des associés d'outre-mer (série rouge) allemand / français publication trimestrielle; vente par abonnement seulement Le premier trimestre 1962 paraîtra fin 1962
Kohle und sonstige Energieträger (nachtblau) deutsch / französisch / italienisch / nieder- ländisch zweimonatlich	4,—	5,—	50,—	20,—	24,50	250,—	Charbon et autres sources d'énergie (série bleu nuit) allemand / français / italien / néerlandais publication bimestrielle
Industriestatistik (blau) deutsch / französisch / italienisch / nieder- ländisch vierteljährlich	4,—	5,—	50,—	12,—	15,—	150,—	Statistiques industrielles (série bleue) allemand / français / italien / néerlandais publication trimestrielle
Eisen und Stahl (blau) deutsch / französisch / italienisch / nie- derländisch zweimonatlich	4,—	5,—	50,—	20,—	24,50	250,—	Sidérurgie (série bleue) allemand / français / italien / néerlandais publication bimestrielle
Statistisches Taschenbuch - Energie- wirtschaft (Kohle und sonstige Energieträ- ger) - Eisen und Stahl deutsch, französisch, italienisch, nieder- ländisch jährlich - Ausgabe 1961	3,20	4,—	40,—	—	—	—	Mémento de statistiques, Energie (char- bon et autres sources d'énergie) - Sidérur- gie allemand, français, italien, néerlandais publication annuelle - édition 1961
Sozialstatistik (gelb) deutsch, französisch, italienisch, nieder- ländisch unregelmäßig	6,—	7,50	75,—	16,—	19,50	200,—	Statistiques sociales (série jaune) allemand, français, italien, néerlandais publication irrégulière
Agrarstatistik (grün) deutsch / französisch vier Hefte jährlich	4,—	5,—	50,—	12,—	15,—	150,—	Statistiques agricoles (série verte) allemand / français 4 fascicules par an
EINZELVERÖFFENTLICHUNGEN :							
Außenhandel nach Ländern 1953-1958 deutsch, französisch, italienisch, nieder- ländisch, englisch	16,—	19,50	200,—	—	—	—	Commerce extérieur par pays 1953-1958 allemand, français, italien, néerlandais, anglais
Internationales Warenverzeichnis für den Außenhandel (CST) deutsch, französisch, italienisch, nieder- ländisch	4,—	5,—	50,—	—	—	—	Classification statistique et tarifaire pour le commerce international (CST) allemand, français, italien, néerlandais
Systematisches Verzeichnis der Indu- strien in den Europäischen Gemein- schaften (NICE) deutsch / französisch und italienisch / niederländisch	4,—	5,—	50,—	—	—	—	Nomenclature des Industries établies dans les Communautés Européennes (NICE) allemand / français et italien / néerlandais