

STATISTISCHES AMT DER EUROPÄISCHEN GEMEINSCHAFTEN
OFFICE STATISTIQUE DES COMMUNAUTÉS EUROPÉENNES
STATISTISCHES AMT DER EUROPÄISCHEN GEMEINSCHAFTEN
OFFICE STATISTIQUE DES COMMUNAUTÉS EUROPÉENNES

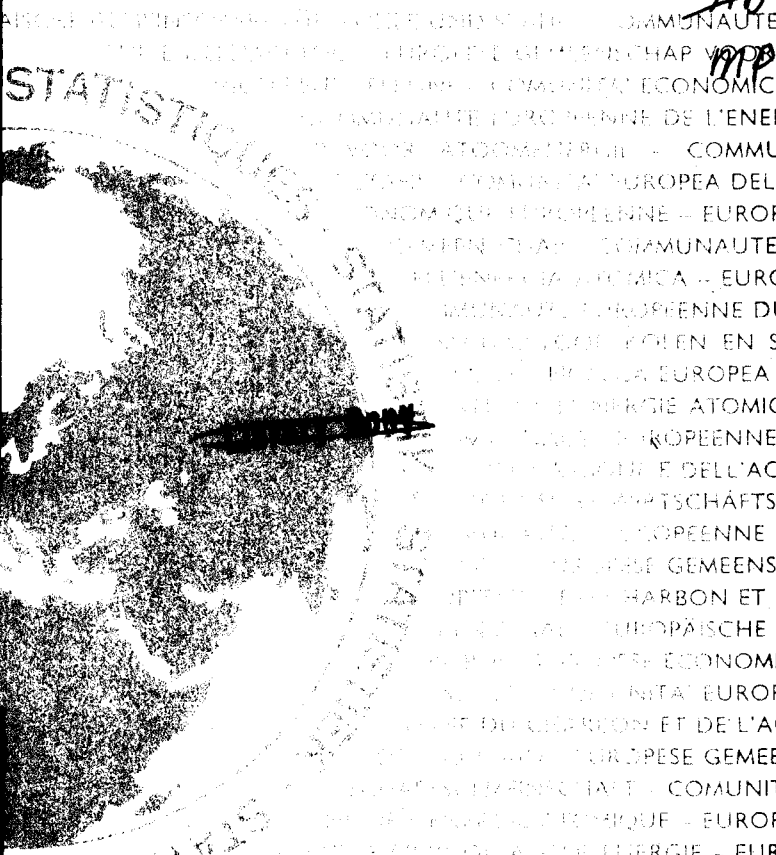

ALLGEMEINES STATISTISCHES BULLETIN
BULLETIN GÉNÉRAL DE STATISTIQUES
BOLLETTINO GENERALE DI STATISTICHE
ALGEMEEN STATISTISCH BULLETIN
GENERAL STATISTICAL BULLETIN

STATISTISCHES AMT DER EUROPÄISCHEN GEMEINSCHAFTEN
OFFICE STATISTIQUE DES COMMUNAUTÉS EUROPÉENNES
STATISTISCHES AMT DER EUROPÄISCHEN GEMEINSCHAFTEN
OFFICE STATISTIQUE DES COMMUNAUTÉS EUROPÉENNES

1965 - No. 9

ISTITUTO STATISTICO DELLE COMUNITÀ EUROPEE
BUREAU VOOR DE STATISTIEK DER EUROPESE GEMEENSCHAPPEN
ISTITUTO STATISTICO DELLE COMUNITÀ EUROPEE
BUREAU VOOR DE STATISTIEK DER EUROPESE GEMEENSCHAPPEN

STATISTISCHES AMT DER EUROPÄISCHEN GEMEINSCHAFTEN

Anschriften

Europäische Wirtschaftsgemeinschaft
Brüssel, Avenue de Tervueren 188a — Tel. 71 00 90

Europäische Atomgemeinschaft
Brüssel, rue Belliard 51 — Tel. 13 40 90

Europäische Gemeinschaft für Kohle und Stahl
Luxemburg, Hotel Staar — Tel. 4 08 41

Zuschriften erbeten an:

Statistisches Amt der Europäischen Gemeinschaften
Avenue de Tervueren 188a
Brüssel 15

OFFICE STATISTIQUE DES COMMUNAUTÉS EUROPÉENNES

Adresses

Communauté économique européenne
Bruxelles, 188a, avenue de Tervueren — tél. 71 00 90

Communauté européenne de l'énergie atomique
Bruxelles, 51, rue Belliard — tél. 13 40 90

Communauté européenne du charbon et de l'acier
Luxembourg, Hôtel Staar — tél. 4 08 41

Adresser la correspondance relative à cette publication:

Office statistique des Communautés européennes
188a, avenue de Tervueren
Bruxelles 15

ISTITUTO STATISTICO DELLE COMUNITA' EUROPEE

Indirizzi

Comunità Economica Europea
Bruxelles, 188a, avenue de Tervueren — tel. 71 00 90

Comunità Europea dell'Energia Atomica
Bruxelles, 51, rue Belliard — tel. 13 40 90

Comunità Europea del Carbone e dell'Acciaio
Lussemburgo, Hotel Staar — tel. 4 08 41

Indirizzare la corrispondenza relativa a questa pubblicazione a:

Istituto Statistico delle Comunità Europee
188a, avenue de Tervueren
Bruxelles 15

BUREAU VOOR DE STATISTIEK DER EUROPESE GEMEENSCHAPPEN

Adressen

Europese Economische Gemeenschap
Brussel, Tervurenlaan 188a — tel. 71 00 90

Europese Gemeenschap voor Atoomenergie
Brussel, Belliardstraat 51 — tel. 13 40 90

Europese Gemeenschap voor Kolen en Staal
Luxemburg, Hotel Staar — tel. 4 08 41

Correspondentie betreffende deze publikatie gelieve men te richten aan het:

Bureau voor de Statistiek der Europese Gemeenschappen
Tervurenlaan 188a
Brussel 15

STATISTICAL OFFICE OF THE EUROPEAN COMMUNITIES

Addresses

European Economic Community
Brussels, 188a, avenue de Tervueren. — Tel. 71 00 90

European Atomic Energy Community
Brussels, 51, rue Belliard. — Tel. 13 40 90

European Coal and Steel Community
Luxembourg, Hotel Staar. — Tel. 4 08 41

Correspondence concerning this publication should be addressed to:

Statistical Office of the European Communities
188a, avenue de Tervueren
Brussels 15

ALLGEMEINES STATISTISCHES BULLETIN
BULLETIN GÉNÉRAL DE STATISTIQUES
BOLLETTINO GENERALE DI STATISTICHE
ALGEMEEN STATISTISCH BULLETIN
GENERAL STATISTICAL BULLETIN

1965 — No. 9

Monatliche Veröffentlichung

Publication mensuelle

Pubblicazione mensile

Maandelijkse uitgave

Monthly

**Inhaltswiedergabe nur mit Quellennachweis
gestattet**

**La reproduction des données est subordonnée
à l'indication de la source**

**La riproduzione del contenuto è subordinata
alla citazione della fonte**

**Het overnemen van gegevens is toegestaan
mits duidelijke bronvermelding**

**Reproduction of the contents of this publication
is subject to acknowledgement of the source**

Vorbemerkung

Das « Allgemeine Statistische Bulletin » soll monatlich die neuesten Zahlen der kurzfristigen wirtschaftlichen Entwicklung in den Ländern der EWG liefern und damit der Konjunkturbeobachtung dienen.

Es besteht aus einem jeweils wechselnden Teil, dem « Statistischen Sonderbericht », in dem aktuelle Themen behandelt werden, und aus dem gleichbleibenden Teil der « Statistischen Montaszahlen », der für 132 konjunktur-erhebliche Indikatoren die letzten verfügbaren Angaben enthält. So weit wie möglich werden hier Vergleichsreihen für das Vereinigte Königreich, die USA und die Sowjetunion heran-

gezogen. Methodologische Erläuterungen zu einzelnen Monatstabellen erscheinen von Zeit zu Zeit als statistischer Sonderbericht. In den Monatszahlen der Bundesrepublik Deutschland ist — falls nichts anderes vermerkt — das Saarland enthalten. West-Berlin ist — vorbehaltlich anders lautender Hinweise — in den deutschen Monatsreihen N^o. 1 - 13, 15 - 19, 47 - 54, 63, 69 - 73 nicht erfaßt. Er wird besonders darauf aufmerksam gemacht, daß die Zahlen für die jeweils letzten Berichtszeiträume vielfach nur vorläufige Werte darstellen und daher oft Änderungen in späteren Ausgaben unterworfen sind.

Avertissement

Le « Bulletin général de Statistiques » a pour but de fournir mensuellement les chiffres les plus récents concernant l'évolution économique à court terme dans les Pays de la CEE et de servir ainsi à l'observation conjoncturelle.

Il comporte une partie variable, la « Note statistique », dans laquelle sont traités un ou plusieurs sujets d'actualité et une partie permanente fournissant les dernières données disponibles pour 132 indicateurs concernant la conjoncture. Pour le Royaume-Uni, les États-Unis et l'URSS, des séries analogues ont été introduites chaque fois que cela était possible. Des renseignements méthodologiques concer-

nant des séries mensuelles paraîtront de temps en temps sous forme de « Note statistique ».

Sauf indication contraire les chiffres mensuels de l'Allemagne Fédérale comprennent la Sarre; Berlin-Ouest n'est pas compris dans les séries mensuelles allemandes n^o 1 à 13, 15 à 19, 47 à 54, 63, 69 à 73.

L'attention du lecteur est attirée sur le fait que les données des dernières périodes sont en majorité provisoires et donc susceptibles de modifications dans les éditions ultérieures.

Avvertenza

Il « Bollettino Generale di Statistiche » pubblica mensilmente i dati più recenti relativi all'evoluzione economica a breve termine nei Paesi della CEE con lo scopo di favorire l'osservazione congiunturale.

Si compone di una parte variabile, la « Nota statistica », nella quale vengono trattati uno o più argomenti d'attualità, e di una parte fissa, contenente gli ultimi dati disponibili per 132 indicatori concernenti la congiuntura. Per il Regno Unito, gli Stati Uniti e l'URSS si sono introdotte serie analoghe ogni qualvolta sia stato

possibile. Si daranno di tanto in tanto informazioni metodologiche relative a serie mensili sotto forma di « Nota Statistica ».

Salvo indicazione contraria i dati mensili della Germania federale comprendono la Saar. Berlino-Ovest è escluso dalle serie mensili tedesche nn. da 1 a 13, 15 a 19, 47 a 54, 63, e da 69 a 73.

Si segnala al lettore che i dati degli ultimi periodi sono per lo più provvisori e quindi suscettibili di modifiche nelle successive edizioni.

Woord vooraf

Het « Algemeen Statistisch Bulletin » bevat de meest recente maandcijfers over de economische ontwikkeling op korte termijn in de landen van de EEG en is derhalve bedoeld als bijdrage tot de conjunctuurwaarneming.

In het van inhoud wisselende gedeelte: het « Bijzonder Statistisch Overzicht » worden één of meer actuele onderwerpen behandeld. Het overige gedeelte van het Bulletin, de « Statistische Maandreeksen », bestaat uit vaste rubrieken met de jongste maandcijfers over 132 conjunctuur-indicatoren. In dit gedeelte zijn tevens, indien en voorzover mogelijk, analoge cijferreeksen opgenomen over de ontwikkeling in het Verenigd Koninkrijk, de Verenigde Staten en de

Sowjet-Unie. Methodologische toelichtingen op afzonderlijke maandtabellen worden van tijd tot tijd als bijzonder statistisch overzicht opgenomen.

In de maandcijfers van de Bondsrepubliek Duitsland is — indien niet anders aangegeven — Saarland begrepen. West-Berlijn is — onder voorbehoud van andersluidende verwijzingen — niet opgenomen in de Duitse maandreeksen n^o 1 - 13, 15 - 19, 47 - 54, 63 en 69 - 73.

De lezer zij er op gewezen, dat de gegevens over de jongste perioden merendeels een voorlopig karakter dragen en derhalve in latere afleveringen gewijzigd kunnen voorkomen.

Foreword

The « General Statistical Bulletin » gives a monthly survey of the up-to-date figures for short-term economic developments in the EEC countries and is intended to assist in the observation of economic trends.

The Bulletin is divided into two parts, one of which, the « Special Statistical Note », is variable and deals with one or more subjects of topical interest, whereas the other, the « Monthly Statistical Figures », contains the latest available data for a fixed group of 132 indicators of importance in economic trends. Wherever possible, comparisons are made with the United Kingdom, the United

States and the Soviet Union. Methodological explanations concerning individual monthly tables are published from time to time as Special Statistical Notes.

Unless otherwise indicated, the monthly figures for the Federal Republic of Germany include those for the Saar. Except where otherwise stated, West Berlin is not included in the German monthly figures N^{os} 1 - 13, 15 - 19, 47 - 54, 63, and 69 - 73.

Attention is drawn to the fact that figures relating to the most recent period are in many cases tentative and may be amended in later editions.

Zeichen und Abkürzungen

Null (nichts)

Unbedeutend (im allgemeinen weniger als die Hälfte der kleinsten in der betreffenden Reihe verwendeten Einheit oder Dezimale)

Kein Nachweis vorhanden

Monatsdurchschnitt oder Monat

Für das Vereinigte Königreich und die Vereinigten Staaten beziehen sich die Monatsangaben mit diesem Zeichen auf Monate zu 5 Wochen, während die anderen Monate der betreffenden Reihe zu 4 Wochen berechnet sind

Unsichere oder geschätzte Angabe

Vom Statistischen Amt der Europäischen Gemeinschaften vorgenommene Schätzung

Metrische Tonne

Tonnen-Kilometer

Hektoliter

Tera-Kalorie

Kilowattstunde

Million

Milliarde

Deutsche Mark

Französischer Franc

Lira

Gulden

Belgischer Franc

Luxemburger Franc

Dollar

Pfund Sterling

Belgisch-Luxemburgische Wirtschafts-Union

Assoziierte Übersee-Gebiete

Europäische Gemeinschaft für Kohle und Stahl

Europäische Wirtschaftsgemeinschaft

Europäische Atomgemeinschaft

Statistisches Amt der Europäischen Gemeinschaften

Abréviations et signes employés

néant

donnée très faible (généralement inférieure à la moitié de la dernière unité ou décimale des nombres mentionnés sous la rubrique)

donnée non disponible

moyenne mensuelle ou mois

pour le Royaume-Uni et les Etats-Unis, les données mensuelles accompagnées de ce signe concernent un mois de 5 semaines, les autres mois ayant 4 semaines

donnée incertaine ou estimée

estimation faite par l'Office Statistique des Communautés Européennes

tonne métrique

tonne-kilomètre

hectolitre

tera-calorie

kilowatt-heure

million

milliard

Deutschmark

franc français

Lire

florin

franc belge

franc luxembourgeois

dollar

livre sterling

Union Économique Belgo-Luxembourgeoise

Associés d'Outre-Mer

Communauté Européenne du Charbon et de l'Acier

Communauté Économique Européenne

Communauté Européenne de l'Énergie Atomique

Office Statistique des Communautés Européennes

—

0

.

Ø M

*

()

[]

t

tkm

hl

Tcal

kWh

Mio

Mrd

DM

Ffr

Lit.

Fl

Fb

Fibg

\$

£

UEBL-BLEU

AOM

EGKS-CECA-ECSC

EWG-CEE-EEG-EEC

EURATOM

SAEG-OSCE-ISCE-BSEG-SOEC

Abbreviazioni e segni convenzionali

il fenomeno non esiste

cifra trascurabile (generalmente inferiore alla metà dell'ultima unità o dell'ultimo decimale dei numeri indicati sotto la rispettiva rubrica)

dato non disponibile

media mensile o mese

per il Regno Unito e gli Stati Uniti i dati mensili contrassegnati da un asterisco riguardano un mese di cinque settimane, mentre gli altri mesi ne hanno quattro

dato incerto o stima

stima effettuata dall'Istituto Statistico delle Comunità Europee

tonnellata metrica

tonnellata-chilometro

ettolitro

tera-caloria

kilowatt-ora

milione

miliardo

marco tedesco

franco francese

lira

fiorino

franco belga

franco lussemburghese

dollaro

lira sterlina

Unione Economica Belgo-Lussemburghese

Associati d'Oltremare

Comunità Europea del Carbone e dell'Acciaio

Comunità Economica Europea

Comunità Europea dell'Energia Atomica

Istituto Statistico delle Comunità Europee

Tekens en afkortingen

Nul

Zeer kleine hoeveelheid (in het algemeen minder dan de helft van de kleinste, in de betreffende reeks, gebruikte eenheid of decimaal)

Geen gegevens beschikbaar

Maandgemiddelde of maand

Voor het Verenigd Koninkrijk en de Verenigde Staten hebben maandcijfers voorzien van dit teken betrekking op maanden van 5 weken; de andere maandcijfers betreffen maanden van 4 weken

Onzekere of geschatte gegevens

Schatting van het Bureau voor de Statistiek der Europese gemeenschappen

Metrische tonnen

Tonkilometer

Hectoliter

Terakalorie

Kilowattuur

Miljoen

Miljard

Duitse mark

Franse frank

Lire

Gulden

Belgische frank

Luxemburgse frank

Dollar

Pond sterling

Belgisch-Luxemburgse Economische Unie

Geassocieerde Overzeese Gebieden

Europese Gemeenschap voor Kolen en Staal

Europese Economische Gemeenschap

Europese Gemeenschap voor Atoomenergie

Bureau voor de Statistiek der Europese Gemeenschappen

Abbreviations and symbols used

nil

very small (generally less than half of the smallest unit used in the table)

not available

monthly average or month

in the case of the United Kingdom and the United States, figures thus marked relate to a five-week month, whereas the other months shown cover four weeks

uncertain or estimated

Estimate made by the Statistical Office of the European Communities

metric ton

ton-kilometres

hectolitre

tera-calory

kilowatt-hour

million

thousand million (US: billion)

Deutsche Mark

French Francs

Lira

Florins (Guilders)

Belgian Francs

Luxembourg Francs

Dollars

Pounds Sterling

Belgo-Luxembourg Economic Union

Overseas associated countries

European Coal and Steel Community

European Economic Community

European Atomic Energy Community

Statistical Office of the European Communities

Inhaltsverzeichnis

Table des matières

STATISTISCHER SONDERBERICHT

Die Steuereinnahmen in den sechs Mitgliedsländern der EWG

NOTE STATISTIQUE

Les recettes fiscales dans les six pays de la CEE

13

GRAPHISCHE DARSTELLUNGEN

GRAPHIQUES

99

STATISTISCHE MONATZAHLEN :

SÉRIES STATISTIQUES MENSUELLES

Industrie :

Industrie :

Produktionsindizes :

1. Gesamtproduktion
2. Bergbau
3. Verarbeitende Industrie
4. Textilindustrie
5. Papier erzeugende Industrie
6. Leder erzeugende Industrie
7. Chemische Industrie
8. Metallverarbeitende Industrie
9. Nahrungs- und Genußmittelindustrie

Indices de la production :

- | | |
|---|----|
| 1. Production totale | 27 |
| 2. Industries extractives | 28 |
| 3. Industries manufacturières | 28 |
| 4. Industrie textile | 29 |
| 5. Industrie du papier et carton | 29 |
| 6. Industrie du cuir | 30 |
| 7. Industrie chimique | 30 |
| 8. Industrie transformatrice des métaux | 31 |
| 9. Ind. des denrées alim., boissons et tabacs | 31 |

Erzeugung :

10. Steinkohle: Schichtleistung
11. Steinkohle: Förderung
12. Steinkohle: Bestände
13. Steinkohlenkoks
14. Elektrizität
15. Verarbeitung von Rohöl
16. Kokerei- und Gaswerkgas
17. Eisenerz (Roherz)
18. Rohstahl
19. Roheisen
20. Wollgarne
21. Baumwollgarne
22. Reyon
23. Zellwolle
24. Schwefelsäure
25. Ätznatron und Natronlauge
26. Synthesammoniak
27. Stickstoffdüngemittel
28. Superphosphate
29. Aluminium
30. Zement
31. Mauerziegel
32. Personenkraftwagen
33. Nutzfahrzeuge
34. Zigaretten
35. Bier

Production :

- | | |
|-------------------------------------|----|
| 10. Houille : rendement par ouvrier | 32 |
| 11. Houille : extraction | 32 |
| 12. Houille : stocks | 33 |
| 13. Coke de four | 33 |
| 14. Electricité | 34 |
| 15. Pétrole brut traité | 34 |
| 16. Gaz de cokerie et gaz d'usine | 35 |
| 17. Minerai de fer | 35 |
| 18. Acier brut | 36 |
| 19. Fonte brute | 36 |
| 20. Filés de laine | 37 |
| 21. Filés de coton | 37 |
| 22. Rayonne | 38 |
| 23. Fibranne | 38 |
| 24. Acide sulfurique | 39 |
| 25. Soude caustique | 39 |
| 26. Ammoniaque | 40 |
| 27. Engrais azotés | 40 |
| 28. Superphosphate | 41 |
| 29. Aluminium | 41 |
| 30. Ciment | 42 |
| 31. Briques (constr.) | 42 |
| 32. Voitures particulières | 43 |
| 33. Véhicules utilitaires | 43 |
| 34. Cigarettes | 44 |
| 35. Bière | 44 |

Bauwirtschaft :

36. Erteilte Baugenehmigungen
37. Fertigstellungen

Construction :

- | | |
|-----------------------------------|----|
| 36. Permis de construire délivrés | 45 |
| 37. Logements achevés | 45 |

Landwirtschaft :

Agriculture :

Erzeugung :

38. Rindfleisch
39. Kalbfleisch
40. Schweinefleisch
41. Kuhmilch

Production :

- | | |
|--------------------|----|
| 38. Viande de bœuf | 46 |
| 39. Viande de veau | 46 |
| 40. Viande de porc | 47 |
| 41. Lait de vache | 47 |

Indice

NOTA STATISTICA

Le entrate fiscali nei sei paesi della CEE

GRAFICI

SERIE STATISTICHE MENSILI :

Industria :

Indici della produzione :

1. Produzione totale
2. Industria estrattiva
3. Industria manifatturiera
4. Industria tessile
5. Industria della carta e del cartone
6. Industria del cuoio
7. Industria chimica
8. Industria trasformatrice dei metalli
9. Industria alim., bevande e tabacco

Produzione :

10. Carbon fossile : rendimento per operaio
11. Carbon fossile : estrazione
12. Carbon fossile : stocks
13. Coke di cokeria
14. Elettricità
15. Petrolio grezzo lavorato
16. Gas di cokeria e gas d'officina
17. Minerale di ferro
18. Acciaio grezzo
19. Ghisa grezza
20. Filati di lana
21. Filati di cotone
22. Raion
23. Fiocco
24. Acido solforico
25. Soda caustica
26. Ammoniac
27. Concimi azotati
28. Superfosfati
29. Alluminio
30. Cemento
31. Mattoni
32. Automobili per uso privato
33. Autoveicoli utilitari
34. Sigarette
35. Birra

Costruzione :

36. Permessi di costruzione rilasciati
37. Abitazioni costruite

Agricoltura :

Produzione :

38. Carne bovina
39. Carne di vitello
40. Carne suina
41. Latte di vacca

Inhoudsopgave

BIJZONDER STATISTISCH OVERZICHT

De belastingontvangsten in de zes EEG-landen

GRAFIEKEN

STATISTISCHE MAANDCIJFERS

Indu :

Productie-indexcijfers :

1. Totale produktie
2. Mijnbouw
3. Verwerkende industrie
4. Textielindustrie
5. Papierindustrie
6. Lederindustrie
7. Chemische industrie
8. Metaalverwerkende industrie
9. Voedings- en genotmiddelenindustrie

Productie :

10. Steenkool : prestatie per man
11. Steenkool : produktie
12. Steenkool : voorraden
13. Cokesovencokes
14. Elektriciteit
15. Verwerking van ruwe aardolie
16. Steenkoolgas
17. IJzererts (ruwerts)
18. Ruwstaal
19. Ruwijzer
20. Wollen garens
21. Katoenen garens
22. Rayongarens
23. Rayonvezels
24. Zwavelzuur
25. Natriumhydroxyde
26. Ammoniak
27. Stikstofhoudende kunstmest
28. Superfosfaat
29. Aluminium
30. Cement
31. Metselstenen
32. Personenauto's
33. Bedrijfsauto's
34. Sigaretten
35. Bier

Bouwnijverheid :

36. Verleende bouwvergunningen
37. Voltooide woningen

Landbouw :

Productie :

38. Rundvlees
39. Kalfsvlees
40. Varkensvlees
41. Koemelk

Table of contents

SPECIAL STATISTICAL NOTE ✓

Tax revenue in the six EEC Countries

GRAPHS

MONTHLY FIGURES :

Industry :

Production indices :

1. Total production
2. Mining and quarrying
3. Manufacturing
4. Textiles
5. Paper and paper board
6. Leather
7. Chemicals
8. Metal manufacturing
9. Foodstuffs, beverages and tobacco

Production :

10. Hard coal : output per manshift
11. Hard coal : production
12. Hard coal : stocks
13. Coke oven coke
14. Electricity
15. Crude petroleum refinery throughput
16. Gas
17. Iron ore (mined)
18. Crude steel
19. Pig iron
20. Woollen yarn
21. Cotton yarn
22. Rayon
23. Staple fibres
24. Sulphuric acid
25. Caustic soda
26. Synthetic ammonia
27. Nitrogenous fertilizers
28. Superphosphates
29. Aluminium
30. Cement
31. Bricks
32. Passenger cars
33. Commercial vehicles
34. Cigarettes
35. Beer

Building :

36. Licences issued
37. Dwellings completed

Agriculture :

Production :

38. Beef
39. Veal
40. Pigmeat
41. Milk

Verkehr :

- Eisenbahn
42. Beladene Güterwagen
43. Befördete Tonnen
44. Tonnenkilometer

Binnenschifffahrt

45. Befördete Tonnen
46. Tonnenkilometer

Binnenhandel :

Indices der Einzelhandelsumsätze:

47. Warenhäuser: Gesamtindex
48. Warenhäuser: Lebensmittel
49. Warenhäuser: Textilien und Bekleidung
50. Warenhäuser: Hausrat und Wohnbedarf

51. Warenhäuser: Sonstige Waren
52. Konsumgenossenschaften: Gesamtindex

53. Filialunternehmen : Lebensmittel
54. Zusammenfassung auf Basis 1963

Beschäftigung und Arbeitslosigkeit :

55. Bergbau und verarbeitende Industrie
56. Baugewerbe
57. Arbeiterstunden: Industrie
58. Arbeiterstunden: Verarbeitende Industrie
59. Offene Stellen
60. Index der Arbeitslosenzahl
61. Männliche Arbeitslose
62. Weibliche Arbeitslose

Löhne :

63. Index der Bruttostundenlöhne: Industrie

Preisindizes :

Verbraucherpreise :

64. Gesamtindex
65. Nahrungs- und Genußmittel
66. Bekleidung
67. Wohnung
68. Heizung und Beleuchtung

Großhandelspreise :

69. Gesamtindex
70. Erzeugnisse landw. Ursprungs
71. Industrieerzeugnisse
72. Brennstoffe und Energie
73. Baumaterialien

Landwirtschaftliche Erzeugerpreise :

74. Gesamtindex
75. Produkte pflanzlichen Ursprungs
76. Produkte tierischen Ursprungs

Außenhandel :

77. Gesamteinfuhr
78. Gesamtausfuhr
79. Einfuhr/Ausfuhr-Überschuß
80. Einfuhr aus den Mitgliedsländern
81. Ausfuhr nach den Mitgliedsländern
82. Einfuhr aus den Nicht-Mitgliedsländern
83. Ausfuhr nach den Nicht-Mitgliedsländern
84. Einfuhr aus den überseeischen Assoziierten
85. Ausfuhr nach den überseeischen Assoziierten

Traffic :

Ferroviaire

42. Wagons chargés
43. Tonnes transportées
44. Tonnes-kilomètres

Fluvial

45. Tonnes transportées
46. Tonnes-kilomètres

Commerce intérieur :

Indices des chiffres d'affaires du commerce de détail :

47. Grands Magasins: indice général 51
48. Grands Magasins: denrées alimentaires 51
49. Grands Magasins: textiles et habillement 52
50. Grands Magasins: art. d'ameublement et de ménage 52
51. Grands Magasins: autres marchandises 53
52. Coopératives de consommation: indice général 53
53. Entreprises à succursales : denrées alimentaires 54
54. Synthèse sur base 1963 55

Emploi et chômage :

55. Industries extractives et manufacturières 56
56. Construction 56
57. Heures-ouvriers: industrie 57
58. Heures de travail: ind. manufacturières 57
59. Emplois vacants 58
60. Indice du nombre de chômeurs 58
61. Chômeurs masculins 59
62. Chômeurs féminins 59

Salaires :

63. Indice des salaires horaires bruts: industrie 60

Indices de prix :

Prix à la consommation :

64. Indice général 61
65. Denrées alimentaires, boissons, tabacs 62
66. Habillement 62
67. Loyer 63
68. Chauffage et éclairage 63

Prix de gros :

69. Indice général 64
70. Produits d'origine agricole 64
71. Produits industriels 65
72. Combustibles et énergie 65
73. Matériaux de construction 66

Prix agricoles à la production :

74. Indice général 66
75. Produits d'origine végétale 67
76. Produits d'origine animale 67

Commerce extérieur :

77. Importations totales 68
78. Exportations totales 69
79. Balance commerciale 70
80. Importations des Etats membres 71
81. Exportations vers les Etats membres 71
82. Importations des pays non-membres 72
83. Exportations vers les pays non-membres 72
84. Importations des Associés d'Outre-Mer 73
85. Exportations vers les Associés d'Outre-Mer 73

Traffico :**Ferrovioario**

- 42. Vagoni carichi
- 43. Tonnellate trasportate
- 44. Tonnellate-chilometro

Fluviale

- 45. Tonnellate trasportate
- 46. Tonnellate-chilometro

Commercio interno :

Indice della cifra d'affari del commercio al minuto :

- 47. Grandi Magazzini: indice generale
- 48. Grandi Magazzini: alimentari
- 49. Grandi Magazzini: tessili e abbigliamento
- 50. Grandi Magazzini: art. di arredamento e di uso domestico
- 51. Grandi Magazzini: altre merci
- 52. Coop. di consumo: indice generale

53. Imprese a succursali : alimentari

54. Sintesi su base 1963

Occupazione e disoccupazione :

- 55. Industrie estrattive e manifatturiere
- 56. Costruzione
- 57. Ore operai: industria
- 58. Ore di lavoro: industrie manifatturiere
- 59. Posti liberi
- 60. Indice del numero di disoccupati
- 61. Disoccupati di sesso maschile
- 62. Disoccupati di sesso femminile

Salari :

63. Indice dei salari orari lordi: industria

Indici dei prezzi :**Prezzi al consumo :**

- 64. Indice generale
- 65. Alimentari, bevande e tabacco
- 66. Abbigliamento
- 67. Affitti
- 68. Riscaldamento ed illuminazione

Prezzi all'ingrosso :

- 69. Indice generale
- 70. Prodotti di origine agricola
- 71. Prodotti industriali
- 72. Combustibili e energia
- 73. Materiale da costruzione

Prezzi agricoli alla produzione :

- 74. Indice generale
- 75. Prodotti di origine vegetale
- 76. Prodotti di origine animale

Commercio estero :

- 77. Importazioni totali
- 78. Esportazioni totali
- 79. Bilancia commerciale
- 80. Importazioni dai paesi membri
- 81. Esportazioni verso i paesi membri
- 82. Importazioni dai Paesi non membri
- 83. Esportazioni verso i paesi non membri
- 84. Importazioni dagli Associati d'Oltremare
- 85. Esportazioni verso gli Associati d'Oltremare

Vervoer :**Spoorwegen**

- 42. Geladen goederenwagens
- 43. Vervoerd gewicht
- 44. Tonkilometers

Binnenvaart

- 45. Vervoerd gewicht
- 46. Tonkilometers

Binnenlandse handel :

Indexcijfers van de geldomzettingen in de kleinhandel :

- 47. Warenhuizen: totaal indexcijfer
- 48. Warenhuizen: levensmiddelen
- 49. Warenhuizen: textiel en kleding
- 50. Warenhuizen: huisraad en huish. art.

- 51. Warenhuizen: overige goederen
- 52. Coöp. verbruiksver.: totaal indexcijfer

53. Filiaalbedrijven : levensmiddelen

54. Samenvatting op basis 1963

Werkgelegenheid en Werkloosheid :

- 55. Mijnbouw en verwerkende industrie
- 56. Bouwnijverheid
- 57. Door arb. gewerkte uren in de industrie
- 58. Gewerkte uren in de verwerkende ind.
- 59. Vacante plaatsen
- 60. Indexcijfer van het aantal werklozen
- 61. Werkloze mannen
- 62. Werkloze vrouwen

Lonen :

63. Indexcijfer van de bruto-uurlonen: industrie

Prijsindexcijfers :**Levensonderhoud :**

- 64. Totaal indexcijfer
- 65. Voedings- en genotmiddelen
- 66. Kleding
- 67. Woning
- 68. Verwarming en verlichting

Groothandelsprijzen :

- 69. Totaal indexcijfer
- 70. Produkten van agrarische oorsprong
- 71. Industriële produkten
- 72. Brandstoffen en energie
- 73. Bouwmaterialen

Prijzen - af boerderij :

- 74. Totaal indexcijfer
- 75. Produkten van plantaardige oorsprong
- 76. Produkten van dierlijke oorsprong

Buitenlandse handel :

- 77. Totale invoer
- 78. Totale uitvoer
- 79. Handelsbalans
- 80. Invoer uit de Lid-Staten
- 81. Uitvoer naar de Lid-Staten
- 82. Invoer uit niet Lid-Staten
- 83. Uitvoer naar niet Lid-Staten
- 84. Invoer uit de geassocieerde landen overzee
- 85. Uitvoer naar de geassocieerde landen overzee

Transport :**Railways**

- 42. Wagons loaded
- 43. Tonnes carried
- 44. Tonkilometres

Inland waterways

- 45. Tonnes carried
- 46. Tonkilometres

Internal trade :

Indices of retail trade turnover :

- 47. Department stores: overall index
- 48. Department stores: foodstuffs
- 49. Department stores: textiles and clothing
- 50. Department stores: household utensils

- 51. Department stores: other goods
- 52. Co-operative societies: overall index

53. Multiples retailers : foodstuffs

54. Summary based on 1963

Employment and unemployment :

- 55. Mining, quarrying and manufacturing
- 56. Building
- 57. Man hours: industry
- 58. Hours worked: manufacturing
- 59. Total vacancies
- 60. Index of number of unemployed
- 61. Number of male unemployed
- 62. Number of female unemployed

Wages :

63. Index of gross hourly wages in industry

Price indices :**Consumer prices :**

- 64. Overall index
- 65. Foodstuffs, beverages and tobacco
- 66. Clothing
- 67. Housing
- 68. Fuel and light

Wholesale prices :

- 69. Items
- 70. Agricultural products
- 71. Industrial products
- 72. Fuel and power
- 73. Building materials

Agricultural producer prices :

- 74. Overall index
- 75. Vegetable products
- 76. Livestock products

Foreign trade :

- 77. Total imports
- 78. Total exports
- 79. Trade balance
- 80. Imports from EEC Member States
- 81. Exports to EEC Member States
- 82. Imports from non-member States
- 83. Exports to non-member States
- 84. Imports from overseas ass. countries
- 85. Exports to overseas ass. countries

| | Seite Page Pagina Bladz. Page |
|--|---|
| 86. Einfuhr aus der EFTA | 74 |
| 87. Ausfuhr nach der EFTA | 74 |
| 88. Einfuhr aus den USA | 75 |
| 89. Ausfuhr nach den USA | 75 |
| 90. Einfuhr aus den Entwicklungsländern | 76 |
| 91. Ausfuhr nach den Entwicklungsländern | 76 |
| 92. Einfuhr aus den europäischen Ostblockländern | 77 |
| 93. Ausfuhr nach den europäischen Ostblockländern | 77 |
| 94. Einfuhr nach großen Warenklassen | 78 |
| 95. Ausfuhr nach großen Warenklassen | 78 |
| 96. EWG-Binnenaustausch nach großen Warenklassen | 79 |
| 97. EWG-Binnenaustausch nach wichtigen Warenkategorien | 79 |
| 98. Einfuhr aus übrigen Ländern | 80 |
| 99. Ausfuhr nach übrigen Ländern | 81 |
| 100. Index des Einfuhrvolumens | 82 |
| 101. Index des Ausfuhrvolumens | 82 |
| 102. Index der Einfuhrdurchschnittswerte | 83 |
| 103. Index der Ausfuhrdurchschnittswerte | 83 |
| 104. Index der « Terms of Trade » | 84 |
| 105. Verhältnis der Volumenindizes | 84 |
| 106. EWG: Indices der Einfuhr | 85 |
| 107. EWG: Indices der Ausfuhr | 85 |
| Öffentliche Finanzen : | |
| 108. Staatshaushalt: Kassenausgänge | 86 |
| 109. Staatshaushalt: Kassenüberschuß bzw. -defizit | 86 |
| 110. Staatsverschuldung | 87 |
| 111. Innere und äußere Staatsverschuldung | 87 |
| 112. Kurzfristige innere Staatsverschuldung | 88 |
| 113. Fiskaleinnahmen des Staates | 88 |
| 114. Aufkommen aus Lohnsteuer | 89 |
| 115. Aufkommen aus Umsatzsteuer | 89 |
| Geld- und Kreditwesen : | |
| 116. Bilanzen der Zentralbanken | 90 |
| 117. Geldmarktsätze | 90 |
| 118. Bruttoreserven an Gold und konvertiblen Währungen | 91 |
| 119. Goldreserven (in % der Bruttoreserven) | 91 |
| 120. Inlandwechselkurs | 92 |
| 121. Geldversorgung | 92 |
| 122. Bargeld | 93 |
| 123. Buchgeld | 93 |
| 124. Spareinlagen | 94 |
| 125. Kurzfristige Bankkredite | 94 |
| 126. Emission von Wertpapieren insgesamt | 95 |
| 127. Emission von Aktien | 95 |
| 128. Emission von Anleihen der öffentl. Hand | 96 |
| 129. Emission von privaten Schuldverschreibungen | 96 |
| 130. Index der Aktienkurse | 97 |
| 131. Rendite der Aktien | 98 |
| 132. Rendite der festverzinslichen Wertpapiere | 98 |
| Importations de l'AELE | |
| 86. Importations de l'AELE | 74 |
| 87. Exportations vers l'AELE | 74 |
| 88. Importations des Etats-Unis | 75 |
| 89. Exportations vers les Etats-Unis | 75 |
| 90. Importations des pays en voie de développement | 76 |
| 91. Exportations vers les pays en voie de développement | 76 |
| 92. Importations des pays européens de l'Est | 77 |
| 93. Exportations vers les pays européens de l'Est | 77 |
| 94. Importations par grandes classes de produits | 78 |
| 95. Exportations par grandes classes de produits | 78 |
| 96. Echanges intracommunautaires par grandes classes de produits | 79 |
| 97. Echanges intracommunautaires pour les principales catégories de produits | 79 |
| 98. Importations en provenance des principaux autres pays | 80 |
| 99. Exportations vers les principaux autres pays | 81 |
| 100. Indice du volume des importations | 82 |
| 101. Indice du volume des exportations | 82 |
| 102. Indice des valeurs moyennes des importations | 83 |
| 103. Indice des valeurs moyennes des exportations | 83 |
| 104. Indice des termes de l'échange | 84 |
| 105. Rapport des indices de volume | 84 |
| 106. CEE: indices des importations | 85 |
| 107. CEE: indices des exportations et des termes de l'échange | 85 |
| Finances publiques : | |
| 108. Exécution du budget: décaissements | 86 |
| 109. Exécution du budget: solde de financement | 86 |
| 110. Dette publique: totale. | 87 |
| 111. Dette publique intérieure et extérieure | 87 |
| 112. Dette publique intérieure à court terme | 88 |
| 113. Recettes fiscales de l'Etat | 88 |
| 114. Impôts sur les salaires | 89 |
| 115. Impôts sur le chiffre d'affaires | 89 |
| Monnaie et crédit : | |
| 116. Bilans des banques centrales | 90 |
| 117. Taux du marché monétaire | 90 |
| 118. Réserves brutes en or et en devises convertibles | 91 |
| 119. Réserves en or (en % des réserves brutes) | 91 |
| 120. Taux de change intérieur | 92 |
| 121. Disponibilités monétaires | 92 |
| 122. Monnaie fiduciaire | 93 |
| 123. Monnaie scripturale | 93 |
| 124. Dépôts d'épargne | 94 |
| 125. Crédits à court terme des org. monét. | 94 |
| 126. Émissions de valeurs mobilières : total | 95 |
| 127. Émissions d'actions | 95 |
| 128. Émissions d'emprunts du secteur public | 96 |
| 129. Émissions d'obligations du secteur privé | 96 |
| 130. Indice du cours des actions | 97 |
| 131. Rendement des actions | 98 |
| 132. Rendement des titres à revenu fixe | 98 |

86. Importazioni dall'EFTA
87. Esportazioni verso l'EFTA
88. Importazioni dagli S.U.
89. Esportazioni verso gli S.U.
90. Importazioni dai paesi in via di sviluppo
91. Esportazioni verso i paesi in via di sviluppo
92. Importazioni dai paesi europei dell'Est
93. Esportazioni verso i paesi europei dell'Est
94. Importazioni per grandi classi di prodotti
95. Esportazioni per grandi classi di prodotti
96. Scambi intra CEE per grandi classi di prodotti
97. Scambi intra CEE secondo le principali categorie di prodotti
98. Importazioni dagli altri principali paesi
99. Esportazioni verso gli altri principali paesi
100. Indice del volume delle importazioni
101. Indice del volume delle esportazioni
102. Indice del valore medio delle importazioni
103. Indice del valore medio delle esportazioni
104. Indice dei termini di scambio
105. Rapporto degli indici di volume
106. CEE: Indici delle importazioni
107. CEE: Indici delle esportazioni e dei termini di scambio

Finanze pubbliche :

108. Bilancio pubblico: uscite di cassa
109. Bilancio pubblico: eccedenze o deficit di cassa
110. Debito pubblico: totale
111. Debito pubblico interno ed estero
112. Debito pubblico interno a breve termine
113. Entrate fiscali dello Stato
114. Imposte sui salari
115. Imposte sulla cifra d'affari

Finanze e credito :

116. Situazione delle banche centrali
117. Tassi del mercato monetario
118. Disponibilità in oro e divise convertibili
119. Percentuale delle disponibilità in oro
120. Tasso di cambio interno
121. Disponibilità monetarie
122. Biglietti e moneta in circolazione
123. Moneta scritturale
124. Depositi a risparmio
125. Crediti bancari a breve termine
126. Emissione totale di valori mobiliari
127. Emissione di azioni
128. Emissione di titoli a reddito fisso: settore pubblico
129. Emissione di titoli a reddito fisso: settore privato
130. Indice del corso delle azioni
131. Rendimento delle azioni
132. Rendimento dei titoli a reddito fisso

86. Invoer uit de EVA-landen
87. Uitvoer naar de EVA-landen
88. Invoer uit de USA
89. Uitvoer naar de USA
90. Invoer uit de ontwikkelingslanden
91. Uitvoer naar de ontwikkelingslanden
92. Invoer uit de Europese Oostbloklanden
93. Uitvoer naar de Eur. Oostbloklanden
94. Invoer volgens grote goederenklassen
95. Uitvoer volgens grote goederenklassen
96. Handelsverkeer binnen de EEG naar grote goederenklassen
97. Handelsverkeer binnen de EEG naar de belangrijkste categorieën van goederen
98. Invoer uit overige landen
99. Uitvoer naar overige landen
100. Indexcijfer van het invoervolume
101. Indexcijfer van het uitvoervolume
102. Indexcijfer van de gemiddelde waarden van de invoer
103. Indexcijfer van de gemiddelde waarden van de uitvoer
104. Indexcijfer van de ruilvoet
105. Onderlinge verhouding van de hoeveelhedsindexcijfers
106. EEG: Indexcijfers van de invoer
107. EEG: Indexcijfers van de uitvoer en van de ruilvoet

Overheidsfinanciën :

108. Staatsfinanciën: uitgaven op kasbasis
109. Staatsfinanciën: kasoverschot resp. kastekort
110. Staatsschuld
111. Binnenlandse en buitenlandse staatsschuld
112. Binnenlandse staatsschuld op korte termijn
113. Door het Rijk gefinde belastingen
114. Opbrengst uit loonbelasting
115. Opbrengst uit omzetbelasting

Geld- en kredietwezen :

116. Balansen van de centrale banken
117. Rentevoet van de geldmarkt
118. Brutoreserves aan goud en inwisselbare valuta's
119. Goudreserves (in % van de brutoreserves)
120. Binnenlandse wisselkoers
121. Geldhoeveelheid
122. Chartaalgeld
123. Giraalgeld
124. Spaarbanken
125. Bankkredieten op korte termijn
126. Emissies van waardepapieren: totaal
127. Emissies van aandelen
128. Emissies van obligaties: overheidssector
129. Emissies van obligaties: particuliere sector
130. Indexcijfer van de aandelenkoersen
131. Rendement van de aandelen
132. Rendement van de obligaties

86. Imports from EFTA countries
87. Exports to EFTA countries
88. Imports from USA
89. Exports to USA
90. Imports from developing countries
91. Exports to developing countries
92. Imports from eastern European countries
93. Exports to eastern European countries
94. Imports by big commodity classes
95. Exports by big commodity classes
96. Intra-EEC trade by big commodity classes
97. Intra-EEC trade for selected commodity categories
98. Imports from principal remaining countries
99. Exports to principal remaining countries
100. Index of volume of imports
101. Index of volume of exports
102. Index of average import values
103. Index of average export values
104. Index of terms of trade
105. Ratio of volume indices
106. Indices of imports
107. Indices of exports

Public finance :

108. National budgets: cash expenditure
109. National budgets: cash surpluses or deficits
110. National debt: total
111. Domestic and foreign national debt
112. Short-term domestic national debt
113. Government tax revenue
114. Yield from wages tax
115. Yield from turnover tax

Money and credit :

116. Balances of Central Banks
117. Money market rates
118. Gross reserves of gold and convertible currencies
119. Gold reserves (in % of gross reserves)
120. National rates of exchange
121. Money supply
122. Notes and coin
123. Scriptural money
124. Savings deposits
125. Short-term bank advances
126. Total security issues
127. Share issues
128. Public loans issued
129. Private bonds issued
130. Index of share quotations
131. Yields on shares
132. Yields on bonds

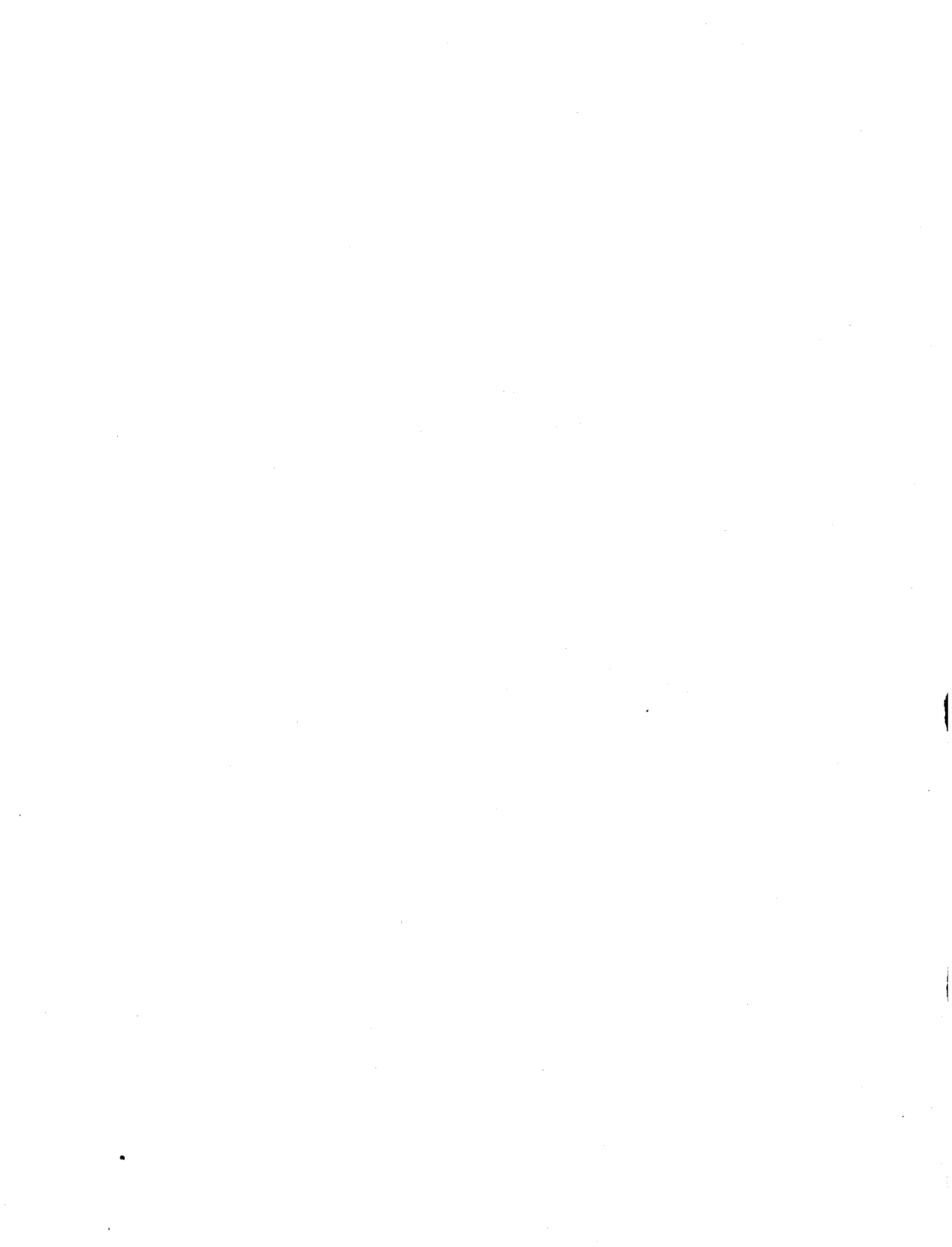

Die Steuereinnahmen in den sechs Mitgliedsländern der EWG

Das Statistische Amt hat alles verfügbare statistische Material über die Steuereinnahmen in den sechs Mitgliedsländern der EWG von 1953 bis 1963 gesammelt. Sobald die Ergebnisse für 1964 nachgetragen sind, wird die gesamte Untersuchung in den „Statistischen Informationen“ veröffentlicht. Sie enthält ausführliche Angaben über die gesamten Steuereinnahmen im Berichtszeitraum, und zwar sowohl Einnahmen des Staates als auch der regionalen und lokalen Gebietskörperschaften. Es wurde der Versuch gemacht, von der herkömmlichen Unterscheidung nach direkten und indirekten Steuern abzugehen und die verschiedenen Fiskaleinnahmen nach Steuern auf das Einkommen, das Vermögen oder den Besitz, die gewerbliche Tätigkeit, den Güterumsatz, die Verwendung oder den Verbrauch aufzugliedern. Es wurden Indizes über die Entwicklung der Steuereinnahmen in jeweiligen und konstanten Preisen sowie Angaben über die Steuerbelastung pro Kopf der Bevölkerung und pro Erwerbperson sowie über den Anteil der Steuereinnahmen am Sozialprodukt hinzugefügt.

Nachstehend folgen einige Auszüge aus der Untersuchung. Es empfiehlt sich, die Zahlen mit Vorsicht zu interpretieren. Das Steuerwesen ist nämlich von Land zu Land sehr unterschiedlich, so dass gerade auf diesem Gebiet ein Vergleich zwischen den einzelnen Ländern unvollständig bleiben muß. Mit besonderer Zurückhaltung ist die Einteilung nach Einkommensteuer, Vermögensteuer und Ertragsteuer zu betrachten. Die meisten Bedenken rühren daher, daß die Einteilung weitgehend davon abhängt, wie man die Steuerbemessungsgrundlage oder die Steuer selbst interpretiert. Ein besonders charakteristisches Beispiel hierfür ist die Grundsteuer. In einer Anzahl von Ländern werden die Steuern nach einem fiktiven Einkommen (Einheitsertrag) berechnet, dessen Höhe in gewissen Zeitabständen von der zuständigen Behörde überprüft wird. In anderen Ländern werden die Steuern nach einem fiktiven Vermögen (Einheitswert) berechnet, das von Zeit zu Zeit durch die Verwaltung erneut festgestellt wird. Vom wörtlichen Ausdruck her gesehen handelt es sich im zweiten um eine Steuer auf das Vermögen. Praktisch gesehen gibt es keine grundlegenden Unterschiede in Art und Ziel der Besteuerung; Vermögen und Einkommen aus diesem Vermögen gehören zusammen und bedingen einander.

Die „Statistischen Informationen“ enthalten ausführliche Abschnitte und Erklärungen, die es demjenigen, dem die hier angebotenen Lösungen nicht ausreichen, ermöglichen, diese zu berichtigen oder neue zu ermitteln. In den Artikeln wird auch auf die Grenzen und die möglichen Fehler der statistischen Auswertung verwiesen.

Les recettes fiscales dans les six pays de la CEE

L'Office statistique a rassemblé les différentes données statistiques disponibles concernant les recettes fiscales dans les Six Pays de la CEE de 1953 à 1963. Après introduction des résultats relatifs à 1964, l'ensemble du travail sera publié dans les « Informations statistiques ». On y trouvera des indications détaillées sur toutes les rentrées fiscales pour la période considérée, qu'elles interviennent au profit de l'Etat ou des pouvoirs régionaux et locaux. On a essayé aussi de dépasser l'habituelle distinction relativement étroite entre impôts directs et indirects et de ventiler les différentes ressources fiscales suivant qu'elles frappaient le revenu, le capital (la fortune) ou les affaires, la circulation des biens, l'usage ou la consommation. On a associé les séries présentées avec des indices d'évolution des rentrées fiscales en prix courants et en prix constants, avec des chiffres sur les charges fiscales par habitant et par personne active et avec les niveaux du produit national.

On trouvera ci-dessous quelques extraits de l'étude. Le lecteur devra se garder d'une utilisation trop brutale des chiffres; dans ce domaine plus que dans tout autre, la comparabilité entre pays n'est pas atteinte, les fiscalités étant très différentes de l'un à l'autre. Le classement en impôts sur le revenu, le capital et les affaires appelle des réserves toutes spéciales. La plupart de ces réserves tiennent au fait que le classement dépend beaucoup de l'interprétation qu'on peut donner à l'assiette de l'impôt ou à sa nature même. Un exemple est particulièrement caractéristique à cet égard, c'est celui de la contribution foncière; dans un groupe de pays, la contribution est calculée d'après un revenu fictif (revenu cadastral) dont le niveau est périodiquement révisé par l'Administration; dans un autre groupe de pays, elle est calculée d'après un capital fictif (capital cadastral) dont le montant est lui aussi réévalué de temps en temps par l'Administration. Si l'on s'en tient au vocabulaire, dans le premier cas il s'agit d'un impôt sur le revenu et dans le second sur la fortune. En réalité, il n'y a aucune différence fondamentale dans les objectifs et les moyens de les atteindre; le bien et le revenu de ce bien sont entièrement liés et dépendants.

Mais les « Informations statistiques » comporteront des rubriques et des explications assez détaillées pour que l'utilisateur non satisfait des options prises puisse les corriger lui-même pour en adopter d'autres. Elles exprimeront aussi les principales limites ou les risques d'erreur que comportent les statistiques.

A. Gesamtsteueraufkommen (Staat, Länder, Regionen, Provinzen, Gemeinden). Absolute Werte (siehe Tabelle I).

In den einzelnen Ländern verteilt sich für das Jahr 1963 das Gesamtsteueraufkommen in folgender Weise auf die verschiedenen Steuerkategorien (in v. H.) :

| | BR Deutschland | France | Italia (c) | Neder- land (d) | Belgique België | Luxem- bourg | |
|-------------------------------|-------------------|--------|---------------|--------------------|--------------------|-----------------|----------------------------|
| Steuern auf das Einkommen . . | 48 | 36 (a) | 24 | 55 | 42 | 54 | Impôts sur le revenu |
| Steuern auf das Vermögen . . | 8 | 5 | 10 | 5 | 5 | 9 | Impôts sur la fortune |
| Verbrauchssteuern | 44 | 59 (b) | 66 | 40 | 53 | 37 | Impôts sur la consommation |

- a) Einschließlich Pauschalabgaben auf die Lohn- und Gehaltssumme.
Avec les versements forfaitaires sur les salaires.
- b) Ohne Pauschalabgaben auf die Lohn- und Gehaltssumme.
Sans les versements forfaitaires sur les salaires.
- c) Rechnungsjahr 1962-1963.
Exercice 1962-1963.
- d) 1961.

In Italien ist der Anteil der Steuern auf das Einkommen am niedrigsten (24%) und der Verbrauchsteuern am höchsten (66%). In allen Ländern ist die Belastung aus der Vermögensbesteuerung verhältnismäßig gering (von 5 bis 10%).

A. Ensemble des impôts (Etat, pays, régions, provinces, communes). Valeurs absolues (voir Tableau I).

La répartition en % et pour l'année 1963 des différentes catégories d'impôts se présente comme suit :

C'est en Italie que la part des impôts sur le revenu est la plus faible (24 %) et celle des impôts sur la consommation la plus forte (66 %). Dans tous les pays, la charge imputable à l'imposition sur la fortune est relativement faible (de 5 à 10 %).

B. Gesamtsteueraufkommen (Staat, Länder, Regionen, Provinzen, Gemeinden). Indizes in konstanten Preisen - Basis 1953 = 100 (siehe Tabelle II).

Die Indizes des gesamten Steueraufkommens haben 1963 folgende Werte erreicht:

| | |
|------------------|-----|
| Deutschland B.R. | 221 |
| France | 201 |
| Italia | 219 |

Die Unterschiede sind offensichtlich. In Luxemburg betrug die Zunahme lediglich 30 %, während sie sich in Deutschland auf 121 % belief. In den drei größten Ländern haben sich die Steuern anscheinend verdoppelt. Wir sagen „anscheinend“, da die Preisindizes nicht völlig ausreichen, die Einflüsse der Preisveränderungen auszuschalten a). Ausserdem haben sich im Zeitraum von 1953 bis 1963 andere wichtige Faktoren geändert, die man berücksichtigen muß: nämlich eine Zunahme der Bevölkerung und der Erwerbstätigen sowie gleichzeitig des Sozialprodukts.

a) Die Indizes werden ermittelt als geometrisches Mittel der Groß- und Einzelhandelspreisindizes in den einzelnen Ländern.

B. Ensemble des impôts (Etat, pays, régions, provinces, communes). Indices à prix constants - Base 100 en 1953 (voir Tableau II).

Les niveaux atteints en 1963 par les indices d'ensemble des recettes fiscales étaient respectivement les suivants :

| | |
|-----------------|-----|
| Nederland | 160 |
| Belgique/België | 176 |
| Luxembourg | 130 |

Les écarts sont très sensibles. L'augmentation n'a été que de 30 % au Luxembourg contre 121 % en République Fédérale. Dans les trois plus grands pays, les impôts semblent avoir doublé. Nous employons le verbe « sembler » parce que les indices de prix correcteurs ne sont pas parfaitement adéquats pour effacer les influences de variations des prix a). Par ailleurs, au cours de la période 1953-1963, d'autres éléments importants ont varié qu'il faudrait prendre en considération : les populations et les populations actives des pays se sont accrues, les produits nationaux aussi.

a) Les indices résultent de la moyenne géométrique des indices de prix de gros et de détail dans les pays.

C. Steuerbelastung pro Kopf der Bevölkerung und pro Erwerbsperson - Entwicklung (Vgl. Tabelle III).

C. Charge fiscale par tête d'habitant et par tête d'actif - Evolution (voir Tableau III).

Steuerbelastung - in der Landeswährung

1963

Charge fiscale - en monnaies nationales

| | BR Deutschland | France | Italia (a) | Neder- land | Belgique België | Luxem- bourg | |
|--|-------------------|--------|---------------|----------------|--------------------|-----------------|-----------------------------------|
| Währungseinheit | DM | Ffr | Lire | Fl | Fb | Flbg | Unité monétaire |
| Pro Kopf der Bevölkerung in Preisen von 1963 | 1 590 | 1 900 | 108 400 | 979 | 15 300 | 18 200 | Par tête d'habitant, en prix 1963 |
| Pro Erwerbsperson in Preisen von 1963 | 3 575 | 4 700 | 275 300 | (2 620) (b) | 39 600 | 40 000 | Par tête d'actif, en prix 1963 |

a) Rechnungsjahr 1962-1963.
Exercice 1962-1963.

b) Schätzwert.
Estimation.

Zur Erleichterung eines Vergleichs zwischen den Ländern wurden die Werte in Rechnungseinheiten zum durchschnittlichen Wechselkurs für das Jahr 1963 angegeben. Die Ergebnisse sind in der nachstehenden Tabelle zusammengefaßt.

Pour faciliter les comparaisons entre les pays, on a repris chacune des données en unités de compte aux taux de change intérieur moyen pour l'année 1963. Les résultats sont rassemblés dans le tableau ci-dessous.

Steuerbelastung - in Rechnungseinheiten

1963

Charge fiscale - en unités de comptes

| | BR Deutschland | France | Italia (a) | Neder- land | Belgique België | Luxem- bourg | |
|--|-------------------|------------|---------------|----------------|--------------------|-----------------|---|
| Durchschnittlicher Wechselkurs 1 Dollar .. | DM 3,986 | Ffr 4,9002 | Lire 621,60 | Fl 3,601 | Fb 49,87 | Flbg 49,87 | Taux de change intérieur moyen 1 dollar |
| Pro Kopf der Bevölkerung in Preisen von 1963 | 399 | 388 | 174 | 272 | 307 | 365 | Par tête d'habitant, en prix 1963 |
| Pro Erwerbsperson in Preisen von 1963 | 897 | 959 | 443 | 728 | 794 | 802 | Par tête d'actif, en prix 1963 |

a) Rechnungsjahr 1962-1963.
Exercice 1962-1963.

Setzt man diese Steuerbelastungen zu der Italiens in Beziehung (Italien = 100), so ergeben sich folgende Werte:

Si l'on rapporte ces charges à celles de l'Italie, en prenant comme base 100 ce dernier pays, les positions s'établissent comme suit :

| | Steuerbelastung | |
|-------------|--------------------------|-------------------|
| | pro Kopf der Bevölkerung | pro Erwerbsperson |
| Italien | 100 | 100 |
| Niederlande | 156 | 164 |
| Belgien | 176 | 179 |
| Luxemburg | 210 | 181 |
| Frankreich | 223 | 216 |
| Deutschland | 229 | 203 |

| | Charge fiscale par tête | |
|------------|-------------------------|-------|
| | habitant | actif |
| Italie | 100 | 100 |
| Pays-Bas | 156 | 164 |
| Belgique | 176 | 179 |
| Luxembourg | 210 | 181 |
| France | 223 | 216 |
| Allemagne | 229 | 203 |

Bei der Interpretation dieser stark voneinander abweichenden Ergebnisse ist Vorsicht geboten. Man sollte die zwischen den einzelnen Ländern bestehenden Ungleichheiten nicht vorschnell beurteilen. Sie bestehen zwar, beruhen aber zum Teil auf der unterschiedlichen Rolle und den unterschiedlichen Aufgaben, die der öffentlichen Hand in der Volkswirtschaft zufallen. Zu einer stichhaltigeren Beurteilung sind Untersuchungen über den Wirkungsbereich der öffentlichen Hand erforderlich.

Während des Berichtszeitraums haben die Indizes der Steuerbelastung in konstanten Preisen, Basis 1963 = 100, folgende Höhe erreicht:

Stand von 1963 im Verhältnis zu 1953 (Basis 100), in konstanten Preisen — Niveaux atteints en 1963 par rapport à 1953 (Base 100) et à prix constants

| | BR Deutschland | France | Italia (a) | Neder- land | Belgique België | Luxem- bourg | |
|---|-------------------|--------|---------------|----------------|--------------------|-----------------|------------------------------------|
| Steuerbelastung pro Kopf der Bevölkerung | 193 | 180 | 205 | 140 | 166 | 121 | Charge fiscale par tête d'habitant |
| Steuerbelastung pro Erwerbs- person | 195 | 195 | 201 | (136) (b) | 171 | 119 | Charge fiscale par tête d'actif |

a) Rechnungsjahr 1962-1963.
Exercice 1962-1963.
b) Schätzwert.
Estimation.

Die Steuerbelastung pro Kopf ist wesentlich weniger angestiegen als die Gesamtsteuereinnahmen in der Zeit von 1953 bis 1963 (vgl. Tabelle II). Dies ist offensichtlich darauf zurückzuführen, daß in allen Ländern die Gesamtbevölkerung und die erwerbstätige Bevölkerung in nicht unerheblichem Maße zugenommen haben. Italien liegt an der Spitze, ebenso wie es schon bei der Entwicklung des Gesamtsteueraufkommens (2 Punkte hinter Deutschland) der Fall war. Diese Erscheinung hängt zweifellos damit zusammen, daß die Steuerbelastung in Italien im Verhältnis zu den anderen Ländern geringer ist.

D. Steueraufkommen und Bruttosozialprodukt.

Es ist üblich, die Steuereinnahmen im Verhältnis zum Sozialprodukt zu beurteilen. Die Ergebnisse sind in Tabelle III aufgeführt.

Daraus ist ersichtlich, daß der Anteil des Steueraufkommens am Sozialprodukt in den 6 EWG-Ländern ziemlich gleich ist und sich im Laufe der Zeit auch kaum geändert hat. Für 1963 ergibt sich:

| | |
|------------------|--------|
| Belgique/België | 20 % |
| Italia a) | 21 % |
| Luxembourg | 22,5 % |
| Nederland | 22,5 % |
| France | 23 % |
| Deutschland (BR) | 24 % |

a) Rechnungsjahr 1962-1963.
Exercice 1962-1963.

Ces résultats très divergents appellent une mise en garde : il ne faudrait pas porter un jugement trop hâtif sur les inégalités entre les pays; elles existent sans doute mais elles correspondent en partie aux différences de rôles que jouent, et de charges qu'assument les Administrations, dans chacune des économies. Pour exprimer un avis plus sérieux, il faudrait précisément l'assortir d'études et de recherches sur le champ d'action des gouvernements.

L'évolution au cours de la période a conduit les indices, de charge fiscale, à prix constants, base 100 en 1953 aux niveaux indiqués ci-dessous.

L'accroissement des charges fiscales unitaires est sensiblement moins marqué que l'augmentation des recettes fiscales totales au cours de la période 1953-1963 (cfr. tableau II). Ceci est évidemment dû au fait que, dans chacun des pays, la population totale et la population active ont augmenté d'une manière non négligeable. L'Italie est en tête, comme elle l'était presque pour l'évolution des recettes fiscales totales (à 2 points de l'Allemagne); ce phénomène est sans doute en relation avec la position en recul de l'Italie pour la charge fiscale par rapport aux autres pays.

D. Recettes fiscales et produit national brut.

Il est classique d'apprécier les rentrées fiscales par rapport au produit national brut. Les résultats figurent au tableau III.

On voit que pour les six pays de la CEE, les parts des recettes fiscales dans l'ensemble des produits nationaux bruts ne sont pas très éloignées l'une de l'autre et qu'elles ont peu changé au cours du temps. Pour 1963, on obtient :

Diese Zahlen sind weit aufschlußreicher als die pro Kopfsteuerbelastung. Bei einem Vergleich kann nämlich das Ausmaß der Wirtschaftstätigkeit in den einzelnen Ländern berücksichtigt werden, von denen in gewissen Maße die Steuereinkünfte abhängen.

Aus diesem Grunde wird vorgeschlagen zu untersuchen, wie sich das zum Bruttosozialprodukt in Beziehung gesetzte Steueraufkommen entwickelt hat (Tabelle III); die beiden Größen müssen in jeweiligen Preisen bewertet werden, womit auch gleichzeitig der Einfluß der Preisschwankungen ausgeschaltet wird. Die Ergebnisse sind besonders aufschlußreich; es zeigt sich nämlich, daß es sich nur um eine geringfügige Zunahme und im Falle der Niederlande und Luxemburgs *a)* sogar um eine Verringerung handelt.

Für 1963 ergeben sich für die einzelnen Länder folgende Werte (1953 = 100):

| | |
|------------------|-------|
| Italia <i>a)</i> | 116,4 |
| Belgique/België | 115,7 |
| France | 114,3 |
| Deutschland (BR) | 102,3 |
| Nederland | 87,9 |
| Luxembourg | 92,3 |

a) Rechnungsjahr 1962-1963.
Exercice 1962-1963.

a) Diese Zahlen erhält man, wenn man für jedes Land den Index des Gesamtsteueraufkommen durch den Index des Bruttosozialprodukts dividiert, wobei für beide die jeweiligen Preise und das Jahr 1953 = 100 zugrunde gelegt werden. Das gleiche Ergebnis erzielt man durch eine Berechnung des Verhältnisses zwischen dem Quotienten $\frac{\text{Steueraufkommen}}{\text{Bruttosozialprodukt}}$ für das laufende Jahr und dem gleichen Quotienten für 1953.

Ces rapports ont une plus grande portée pour l'information que les charges fiscales par tête; en effet, ils permettent de tenir compte, dans les comparaisons, des activités des économies nationales lesquelles conditionnent dans une certaine mesure les rentrées des impôts.

C'est une des raisons pour lesquelles nous proposons encore de considérer l'évolution des recettes fiscales corrigées par le produit national brut (tableau III également); les deux grandeurs doivent être évaluées en prix courants, ce qui permet du même coup de s'affranchir de l'influence de la variation des prix. Les résultats obtenus sont particulièrement intéressants; il apparaît, en effet, que l'accroissement est très limité; il s'agit même d'une diminution dans le cas des Pays-Bas et du Luxembourg *a)*.

Voici comment se répartissent les pays pour 1963, sur la base 100 en 1953 :

| | |
|------------------|-------|
| Italia <i>a)</i> | 116,4 |
| Belgique/België | 115,7 |
| France | 114,3 |
| Deutschland (BR) | 102,3 |
| Nederland | 87,9 |
| Luxembourg | 92,3 |

a) Les résultats chiffrés sont obtenus en divisant, pour chaque pays, l'indice des recettes fiscales totales par l'indice du PNB, l'un et l'autre, à prix courants et sur base 100 en 1953. Cela revient d'ailleurs au même qu'un calcul basé sur le rapport entre le niveau atteint par le quotient $\frac{\text{recettes fiscales}}{\text{P.N.B.}}$ pendant l'année courante et ce même quotient en 1953.

Gesamtsteueraufkommen
(Staat, Länder, Regionen, Provinzen, Gemeinden) 1953-1963
Absolute Werte

| | 1953 | 1954 | 1955 | 1956 | 1957 |
|--|--------------------------|-------------------|-------------------|-------------------|-------------------|
| <i>a)</i> Einschl. Saarland ab 1960 | | | | | |
| <i>b)</i> Angaben für alle Jahre in „neuen“, franz. Franken | | | | | |
| <i>c)</i> Für Italien beziehen sich alle Angaben auf Rechnungsjahre (z.B. 1953 = Rj. 1954/54 usw.) | | | | | |
| DEUTSCHLAND (BR) <i>a)</i> | 1000 DM | | | | |
| 1. Steuern auf das Einkommen | 15 423 100 | 15 782 000 | 16 716 500 | 19 148 900 | 21 099 000 |
| 2. Steuern auf das Vermögen | 4 333 400 | 4 877 300 | 5 203 100 | 5 576 500 | 5 437 000 |
| 3. Verbrauchsteuern | 16 573 900 | 17 422 500 | 20 218 000 | 22 243 000 | 23 475 000 |
| 4. Insgesamt | 36 330 400 | 38 081 800 | 42 137 600 | 46 968 400 | 50 011 000 |
| FRANCE | Mio Ffr <i>b)</i> | | | | |
| 1. <i>Steuern auf das Einkommen.</i> | | | | | |
| 1a) <i>Ohne Pauschalabgaben auf die Lohn- und Gehaltssumme</i> | 9 495,68 | 9 534,11 | 9 454,22 | 11 140,69 | 13 095,14 |
| 1b) <i>Einschliesslich Pauschalabgaben auf die Lohn- und Gehaltssumme</i> | 11 608,86 | 11 817,24 | 12 014,19 | 14 013,56 | 16 385,61 |
| 2. <i>Steuern auf das Vermögen</i> | 1 510,57 | 1 546,12 | 1 588,27 | 1 759,42 | 2 122,58 |
| 3. <i>Steuern auf die Verbrauch, die gewerbliche Tätigkeit, die Verwendung, den Güterumsatz.</i> | | | | | |
| 3a) <i>Ohne Pauschalabgaben auf die Lohn- und Gehaltssumme</i> | 17 649,38 | 18 515,85 | 19 178,31 | 21 335,53 | 25 009,74 |
| 3b) <i>Einschliesslich Pauschalabgaben auf die Lohn- und Gehaltssumme</i> | 19 762,56 | 20 798 98 | 21 738,28 | 24 208,40 | 28 300,21 |
| 4. Insgesamt (1b+2+3a) | 30 768,81 | 31 879,21 | 32 780,77 | 37 108,51 | 43 517,93 |
| ITALIA <i>c)</i> | Mio Lire | | | | |
| 1. Steuern auf das Einkommen | 501 551 | 533 586 | 572 776 | 655 477 | 720 260 |
| 2. Steuern auf das Vermögen | 206 856 | 219 082 | 249 659 | 274 664 | 294 085 |
| 3. Verbrauchsteuern | 1 490 670 | 1 691 291 | 1 920 213 | 2 108 368 | 2 254 883 |
| 4. Insgesamt | 2 199 077 | 2 443 949 | 2 742 648 | 3 038 509 | 3 269 228 |
| NEDERLAND | Mio Fl | | | | |
| 1. Steuern auf das Einkommen | 3 462 | 3 378 | 3 580 | 4 498 | 4 586 |
| 2. Steuern auf das Vermögen | 392 | 390 | 352 | 391 | 346 |
| 3. Verbrauchsteuern | 2 343 | 2 641 | 2 725 | 2 889 | 3 267 |
| 4. Total | 6 197 | 6 409 | 6 657 | 7 778 | 8 199 |
| BELGIQUE/BELGIE | Mio FB | | | | |
| 1. Steuern auf das Einkommen | 34 206 | 32 034 | 34 419 | 37 283 | 41 307 |
| 2. Steuern auf das Vermögen | 3 706 | 4 036 | 4 571 | 4 893 | 5 541 |
| 3. Verbrauchsteuern | 35 270 | 36 050 | 41 275 | 45 466 | 47 765 |
| 4. Insgesamt | 73 182 | 72 120 | 80 265 | 87 642 | 94 613 |
| LUXEMBOURG | 1000 Flbg | | | | |
| 1. Steuern auf das Einkommen | 2 501 299 | 1 880 956 | 2 483 853 | 2 611 741 | 2 959 009 |
| 2. Steuern auf das Vermögen | 278 992 | 394 563 | 316 402 | 329 717 | 436 096 |
| 3. Verbrauchsteuern | 1 264 379 | 1 346 204 | 1 465 363 | 1 606 747 | 1 746 474 |
| 4. Insgesamt | 4 044 670 | 3 621 723 | 4 265 618 | 4 548 205 | 5 141 579 |

**Ensemble des impôts
(Etat, pays, régions, provinces, communes) 1953-1963
Valeurs absolues**

TABLEAU I

| 1958 | 1959 | 1960 | 1961 | 1962 | 1963 | |
|------------------------------------|-------------------|-------------------|-------------------|-------------------|-------------------|---|
| 1000 DM | | | | | | DEUTSCHLAND (BR) a) 1. Impôts sur le revenu 2. Impôts sur la consommation 3. Impôts sur la fortune 4. Total |
| 21 910 000 | 24 918 000 | 30 933 000 | 36 852 000 | 41 118 000 | 44 214 000 | |
| 5 661 000 | 6 519 000 | 6 527 000 | 7 123 000 | 7 884 000 | 7 580 000 | |
| 24 687 000 | 27 548 000 | 31 193 000 | 34 753 000 | 37 568 000 | 39 766 000 | |
| 52 258 000 | 58 985 000 | 68 653 000 | 78 728 000 | 86 570 000 | 91 560 000 | |
| Mio Ffr b) | | | | | | |
| 17 207,80 | 19 078,60 | 20 664,90 | 22 395,10 | 23 927,60 | 26 715,50 | |
| 21 051,94 | 23 320,70 | 25 150,30 | 27 332,90 | 29 450,70 | 33 006,90 | |
| 2 361,72 | 2 902,90 | 3 099,00 | 3 455,40 | 3 952,80 | 4 365,20 | |
| 28 712,12 | 32 181,90 | 36 531,30 | 42 095,50 | 46 928,20 | 53 350,20 | |
| 32 556,26 | 36 424,00 | 41 016,70 | 47 033,30 | 52 451,30 | 59 641,60 | |
| 52 125,78 | 58 405,50 | 64 780,60 | 72 883,80 | 80 331,70 | 90 722,30 | |
| Mio Lire | | | | | | |
| 817 299 | 898 900 | 983 705 | 1 153 340 | 1 331 603 | | |
| 315 026 | 347 111 | 375 827 | 461 449 | 538 222 | | |
| 2 387 256 | 2 646 709 | 2 897 492 | 3 221 455 | 3 677 456 | | |
| 3 519 581 | 3 892 720 | 4 257 024 | 4 836 244 | 5 547 281 | | |
| Mio Fl | | | | | | |
| 4 226 | 4 517 | 5 150 | 5 785 | 6 096 | 6 281 | |
| 391 | 440 | 495 | 560 | | | |
| 3 223 | 3 480 | 3 885 | 4 143 | | | |
| 7 840 | 8 437 | 9 530 | 10 488 | | | |
| Mio Fb | | | | | | |
| 39 085 | 43 047 | 45 629 | 48 380 | 57 016 | 60 122 | |
| 5 145 | 5 795 | 6 395 | 7 214 | 6 883 | 7 503 | |
| 48 499 | 52 572 | 57 071 | 64 353 | 69 553 | 74 448 | |
| 92 729 | 101 414 | 109 095 | 119 947 | 133 452 | 142 073 | |
| 1 000 Flbg | | | | | | |
| 2 849 213 | 2 537 558 | 3 297 807 | 3 447 639 | 2 990 914 | 3 208 822 | |
| 377 796 | 405 811 | 417 079 | 508 453 | 506 236 | 538 761 | |
| 1 750 477 | 1 759 197 | 1 962 889 | 2 048 810 | 2 064 503 | 2 169 927 | |
| 4 977 486 | 4 702 566 | 5 677 775 | 6 004 902 | 5 561 653 | 5 917 510 | |
| FRANCE | | | | | | 1. <i>Impôts sur le revenu.</i> 1a) sans versements forfaitaires sur les salaires 1b) avec versements forfaitaires sur les salaires 2. <i>Impôts sur la fortune</i> 3. <i>Impôt sur la consommation, les affaires, l'usage, la circulation.</i> 3a) sans versements forfaitaires sur les salaires 3b) avec versements forfaitaires sur les salaires 4. Total (1b+2+3a) |
| ITALIA c) | | | | | | |
| 1. Impôts sur le revenu | | | | | | |
| 2. Impôts de l'État sur la fortune | | | | | | |
| 3. Impôts sur la consommation | | | | | | |
| 4. Total | | | | | | |
| NEDERLAND | | | | | | |
| 1. Impôts sur le revenu | | | | | | |
| 2. Impôts sur la fortune | | | | | | |
| 3. Impôts sur la consommation | | | | | | |
| 4. Total | | | | | | |
| BELGIQUE/BELGIE | | | | | | |
| 1. Impôts sur le revenu | | | | | | |
| 2. Impôts sur la fortune | | | | | | |
| 3. Impôts sur la consommation | | | | | | |
| 4. Total | | | | | | |
| LUXEMBOURG | | | | | | |
| 1. Impôts sur le revenu | | | | | | |
| 2. Impôts sur la fortune | | | | | | |
| 3. Impôts sur la consommation | | | | | | |
| 4. Total | | | | | | |

a) A partir de 1960, y compris la Sarre

b) Il s'agit de francs actuels, quelle que soit l'année

c) Pour l'Italie, les montants annuels ont trait aux exercices : 1953 se rapporte à celui de 1953/54 et ainsi de suite

**Gesamtsteueraufkommen
(Staat, Länder, Regionen, Provinzen, Gemeinden) 1953-1963
Indizes in konstanten Preisen - Basis 1953 = 100**

| | 1953 | 1954 | 1955 | 1956 | 1957 |
|---|------------|--------------|--------------|--------------|--------------|
| a) Einschl. Saarland ab 1960 | | | | | |
| b) Für Italien beziehen sich alle Angaben auf Rechnungsjahre (z.B. 1953 = Rj. 1953/54 usw.) | | | | | |
| DEUTSCHLAND (BR) a) | | | | | |
| 1. Steuern auf das Einkommen | 100 | 102,1 | 106,0 | 118,4 | 128,0 |
| 2. Steuern auf das Vermögen | 100 | 112,4 | 117,4 | 122,7 | 117,4 |
| 3. Verbrauchsteuern | 100 | 104,9 | 119,3 | 127,9 | 132,5 |
| 4. Insgesamt | 100 | 104,6 | 113,4 | 123,3 | 128,7 |
| FRANCE | | | | | |
| 1. <i>Steuern auf das Einkommen.</i> | | | | | |
| 1a) <i>Ohne Pauschalabgaben auf die Lohn- und Gehaltssumme</i> | 100 | 101,4 | 100,2 | 114,3 | 129,1 |
| 1b) <i>Einschliesslich Pauschalabgaben auf die Lohn- und Gehaltssumme</i> | 100 | 102,8 | 104,1 | 117,6 | 132,1 |
| 2. <i>Steuern auf das Vermögen</i> | 100 | 103,4 | 105,7 | 113,5 | 131,6 |
| 3. <i>Steuern auf die Verbrauch, die gewerbliche Tätigkeit, die Verwendung, den Güterumsatz</i> | | | | | |
| 3a) <i>Ohne Pauschalabgaben auf die Lohn- und Gehaltssumme</i> | 100 | 106,0 | 109,4 | 117,8 | 132,7 |
| 3b) <i>Einschliesslich Pauschalabgaben auf die Lohn- und Gehaltssumme</i> | 100 | 106,3 | 110,7 | 119,4 | 134,1 |
| 4. Insgesamt (1b+2+3a) | 100 | 104,6 | 107,1 | 117,5 | 132,4 |
| ITALIA b) | | | | | |
| 1. Steuern auf das Einkommen | 100 | 104,6 | 110,2 | 123,8 | 133,8 |
| 2. Steuern auf das Vermögen | 100 | 104,1 | 116,5 | 125,8 | 132,5 |
| 3. Steuern auf die Verbrauch, die gewerbliche Tätigkeit, die Verwendung, den Güterumsatz | 100 | 111,6 | 124,3 | 133,9 | 141,0 |
| 4. Insgesamt | 100 | 109,2 | 120,4 | 130,9 | 138,6 |
| NEDERLAND | | | | | |
| 1. Steuern auf das Einkommen | 100 | 95,3 | 99,6 | 122,4 | 119,5 |
| 2. Steuern auf das Vermögen | 100 | 97,2 | 86,5 | 94,0 | 79,6 |
| 3. Verbrauchsteuern | 100 | 110,1 | 112,0 | 116,2 | 125,7 |
| 4. Insgesamt | 100 | 101,0 | 103,5 | 118,3 | 119,3 |
| BELGIQUE/BELGIE | | | | | |
| 1. Steuern auf das Einkommen | 100 | 93,7 | 99,7 | 105,2 | 113,3 |
| 2. Steuern auf das Vermögen | 100 | 108,9 | 122,2 | 127,4 | 140,2 |
| 3. Verbrauchsteuern | 100 | 102,2 | 116,0 | 124,4 | 127,0 |
| 4. Insgesamt | 100 | 98,5 | 108,7 | 115,6 | 121,3 |
| LUXEMBOURG | | | | | |
| 1. Steuern auf das Einkommen | 100 | 74,5 | 98,4 | 102,9 | 111,5 |
| 2. Steuern auf das Vermögen | 100 | 140,0 | 112,4 | 116,5 | 147,3 |
| 3. Verbrauchsteuern | 100 | 105,4 | 114,9 | 125,2 | 130,2 |
| 4. Insgesamt | 100 | 88,6 | 104,6 | 110,7 | 119,8 |

**Ensemble des impôts
(Etat, pays, régions, provinces, communes) 1953-1963
Indices à prix constants - Base 100 en 1953**

| 1958 | 1959 | 1960 | 1961 | 1962 | 1963 | |
|--------------|--------------|--------------|--------------|--------------|--------------|--|
| | | | | | | DEUTSCHLAND (BR) a) |
| 132,4 | 149,4 | 184,2 | 217,0 | 138,0 | 250,8 | 1. Impôts sur le revenu |
| 121,7 | 139,0 | 138,3 | 149,3 | 162,4 | 153,0 | 2. Impôts sur la fortune |
| 138,9 | 153,6 | 170,8 | 188,6 | 200,7 | 208,5 | 3. Impôts sur la consommation |
| 134,0 | 150,1 | 173,6 | 196,8 | 212,8 | 220,5 | 4. Total |
| | | | | | | FRANCE |
| | | | | | | 1. <i>Impôts sur le revenu.</i> |
| | | | | | | 1a) sans versements forfaitaires sur les salaires |
| | | | | | | 1b) avec versements forfaitaires sur les salaires |
| 149,8 | 157,3 | 165,1 | 174,9 | 179,9 | 191,5 | 2. <i>Impôts sur la fortune</i> |
| 149,8 | 157,3 | 164,3 | 174,6 | 181,1 | 193,5 | 3. <i>Impôts sur la consommation, les affaires, l'usage, la circulation</i> |
| 129,2 | 150,5 | 155,7 | 169,7 | 186,8 | 196,7 | 3a) sans versements forfaitaires sur les salaires |
| | | | | | | 3b) avec versements forfaitaires sur les salaires |
| 134,5 | 142,8 | 157,1 | 176,9 | 189,8 | 205,8 | |
| 136,1 | 144,3 | 157,4 | 176,6 | 189,4 | 205,4 | |
| 140,0 | 148,6 | 159,7 | 175,7 | 186,4 | 200,7 | 4. Total (1b+2+3a) |
| | | | | | | ITALIA b) |
| 154,9 | 169,2 | 183,3 | 210,2 | 230,1 | | 1. Impôts sur le revenu |
| 144,8 | 158,5 | 169,8 | 203,9 | 225,5 | | 2. Impôts sur la fortune |
| | | | | | | 3. Impôts sur les affaires, la circulation des biens, l'usage et la consommation |
| 152,2 | 167,7 | 181,7 | 197,5 | 213,8 | | |
| 152,1 | 167,1 | 180,9 | 201,0 | 218,6 | | 4. Total |
| | | | | | | NEDERLAND |
| 110,4 | 116,3 | 133,2 | 148,8 | 154,3 | 153,3 | 1. Impôts sur le revenu |
| 90,1 | 100,0 | 113,1 | 127,2 | | | 2. Impôts sur la fortune |
| 124,4 | 132,6 | 148,4 | 157,4 | | | 3. Impôts sur la consommation |
| 114,4 | 121,3 | 137,7 | 150,7 | | | 4. Total |
| | | | | | | BELGIQUE/BELGIE |
| 109,0 | 119,5 | 125,7 | 132,6 | 154,8 | 159,7 | 1. Impôts sur le revenu |
| 132,3 | 148,5 | 162,7 | 182,6 | 172,4 | 183,9 | 2. Impôts sur la fortune |
| 131,1 | 141,6 | 152,5 | 171,2 | 183,1 | 191,7 | 3. Impôts sur la consommation |
| 120,8 | 131,6 | 140,0 | 153,8 | 169,4 | 176,3 | 4. Total |
| | | | | | | LUXEMBOURG |
| 106,6 | 94,6 | 122,4 | 127,4 | 109,5 | 114,2 | 1. Impôts sur le revenu |
| 126,8 | 135,7 | 138,8 | 168,4 | 166,2 | 172,0 | 2. Impôts sur la fortune |
| 129,6 | 129,8 | 144,1 | 150,1 | 149,5 | 152,8 | 3. Impôts sur la consommation |
| 115,3 | 108,5 | 130,4 | 137,2 | 125,9 | 130,3 | 4. Total |

a) A partir de 1960, y compris la Sarre

b) Pour l'Italie, les montants annuels ont trait aux exercices : 1953 se rapporte à celui de 1953/54 et ainsi de suite

Gesamte Steuereinnahmen in v. H. des Bruttosozialprodukts und Entwicklung dieses v. H.-Satzes

| | 1953 | 1954 | 1955 | 1956 | 1957 |
|---|-------|-------|-------|-------|-------|
| a) Einschl. Saarland ab 1960 | | | | | |
| b) Budgetsrechnung | | | | | |
| DEUTSCHLAND (BR) a) | | | | | |
| 1. Gesamte Steuereinnahmen in v. H. des Bruttosozialprodukts | 23,8 | 23,2 | 22,4 | 22,7 | 22,2 |
| 2. Verhältnis zwischen der Meßziffer der gesamten Steuereinnahmen in jeweiligen Preisen und der Meßziffer des Bruttosozialprodukts im jeweiligen Preisen (1953 = 100) . . | 100,0 | 97,5 | 94,4 | 95,4 | 93,3 |
| FRANCE | | | | | |
| 1. Gesamte Steuereinnahmen in v. H. des Bruttosozialprodukts | 20,3 | 19,8 | 19,0 | 19,4 | 20,4 |
| 2. Verhältnis zwischen der Meßziffer der gesamten Steuereinnahmen in jeweiligen Preisen und der Meßziffer des Bruttosozialprodukts in jeweiligen Preisen (1953 = 100) . . | 100,0 | 97,8 | 97,0 | 95,8 | 100,9 |
| ITALIA b) | | | | | |
| 1. Gesamte Steuereinnahmen in v. H. des Bruttosozialprodukts | 18,0 | 18,5 | 19,1 | 19,7 | 19,8 |
| 2. Verhältnis zwischen der Meßziffer der gesamten Steuereinnahmen in jeweiligen Preisen und der Meßziffer des Bruttosozialprodukts in jeweiligen Preisen (1953 = 100) . . | 100,0 | 102,8 | 106,2 | 109,4 | 109,8 |
| NEDERLAND | | | | | |
| 1. Gesamte Steuereinnahmen in v. H. des Bruttosozialprodukts | 25,6 | 23,7 | 22,0 | 23,9 | 23,2 |
| 2. Verhältnis zwischen der Meßziffer der gesamten Steuereinnahmen in jeweiligen Preisen und der Meßziffer des Bruttosozialprodukts in jeweiligen Preisen (1953 = 100) . . | 100,0 | 92,7 | 85,9 | 93,2 | 90,6 |
| BELGIQUE/BELGIE | | | | | |
| 1. Gesamte Steuereinnahmen in v. H. des Bruttosozialprodukts | 17,6 | 16,7 | 17,5 | 17,9 | 18,2 |
| 2. Verhältnis zwischen der Meßziffer der gesamten Steuereinnahmen in jeweiligen Preisen und der Meßziffer des Bruttosozialprodukts in jeweiligen Preisen (1953 = 100) . . | 100,0 | 94,3 | 98,8 | 101,3 | 103,3 |
| LUXEMBOURG | | | | | |
| 1. Gesamte Steuereinnahmen in v. H. des Bruttosozialprodukts | 24,4 | 21,3 | 23,1 | 22,4 | 23,4 |
| 2. Verhältnis zwischen der Meßziffer der gesamten Steuereinnahmen in jeweiligen Preisen und des Meßziffer des Bruttosozialprodukts in jeweiligen Preisen (1953 = 100) . . | 100,0 | 87,3 | 94,7 | 91,8 | 96,0 |

**Pourcentage des recettes fiscales totales par rapport
au produit national brut et évolution de ce pourcentage**

TABLEAU III

| 1958 | 1959 | 1960 | 1961 | 1962 | 1963 | |
|-------|-------|-------|-------|-------|-------|--|
| | | | | | | a) <i>A partir de 1960 la Sarre y compris</i> b) <i>Exercice budgétaire</i> |
| | | | | | | DEUTSCHLAND (BR) a) |
| 21,7 | 22,6 | 23,1 | 24,1 | 24,4 | 24,3 | 1. Pourcentage des recettes fiscales totales par rapport au PNB 2. Rapport entre l'indice recettes fiscales totales à prix courants et l'indice PNB à prix courants (1953 = 100) |
| 91,1 | 94,9 | 97,3 | 101,5 | 102,7 | 102,3 | |
| | | | | | | FRANCE |
| 21,3 | 21,8 | 21,9 | 22,8 | 22,5 | 23,2 | 1. Pourcentage des recettes fiscales totales par rapport au PNB 2. Rapport entre l'indice recettes fiscales totales à prix courants et l'indice PNB à prix courants (1953 = 100) |
| 105,2 | 107,8 | 107,9 | 112,6 | 111,3 | 114,3 | |
| | | | | | | ITALIA b) |
| 19,9 | 20,4 | 20,3 | 20,7 | 20,9 | | 1. Pourcentage des recettes fiscales totales par rapport au PNB 2. Rapport entre l'indice recettes fiscales totales à prix courants et l'indice PNB à prix courants (1953/54 = 100) |
| 110,5 | 113,2 | 112,8 | 114,8 | 116,4 | | |
| | | | | | | NEDERLAND |
| 21,8 | 21,9 | 22,3 | 23,2 | 23,0 | 22,5 | 1. Pourcentage des recettes fiscales totales par rapport au PNB 2. Rapport entre l'indice recettes fiscales totales à prix courants et l'indice PNB à prix courants (1953 = 100) |
| 85,2 | 85,7 | 87,1 | 90,4 | 89,8 | 87,9 | |
| | | | | | | BELGIQUE/BELGIE |
| 17,7 | 18,9 | 19,1 | 19,8 | 20,7 | 20,4 | 1. Pourcentage des recettes fiscales totales par rapport au PNB 2. Rapport entre l'indice recettes fiscales totales à prix courants et l'indice PNB à prix courants (1953 = 100) |
| 100,3 | 106,7 | 108,0 | 112,2 | 116,9 | 115,7 | |
| | | | | | | LUXEMBOURG |
| 22,8 | 20,9 | 23,0 | 23,7 | 21,6 | 22,5 | 1. Pourcentage des recettes fiscales totales par rapport au PNB 2. Rapport entre l'indice recettes fiscales totales à prix courants et l'indice PNB à prix courants (1953 = 100) |
| 93,5 | 85,7 | 94,2 | 97,1 | 88,3 | 92,3 | |

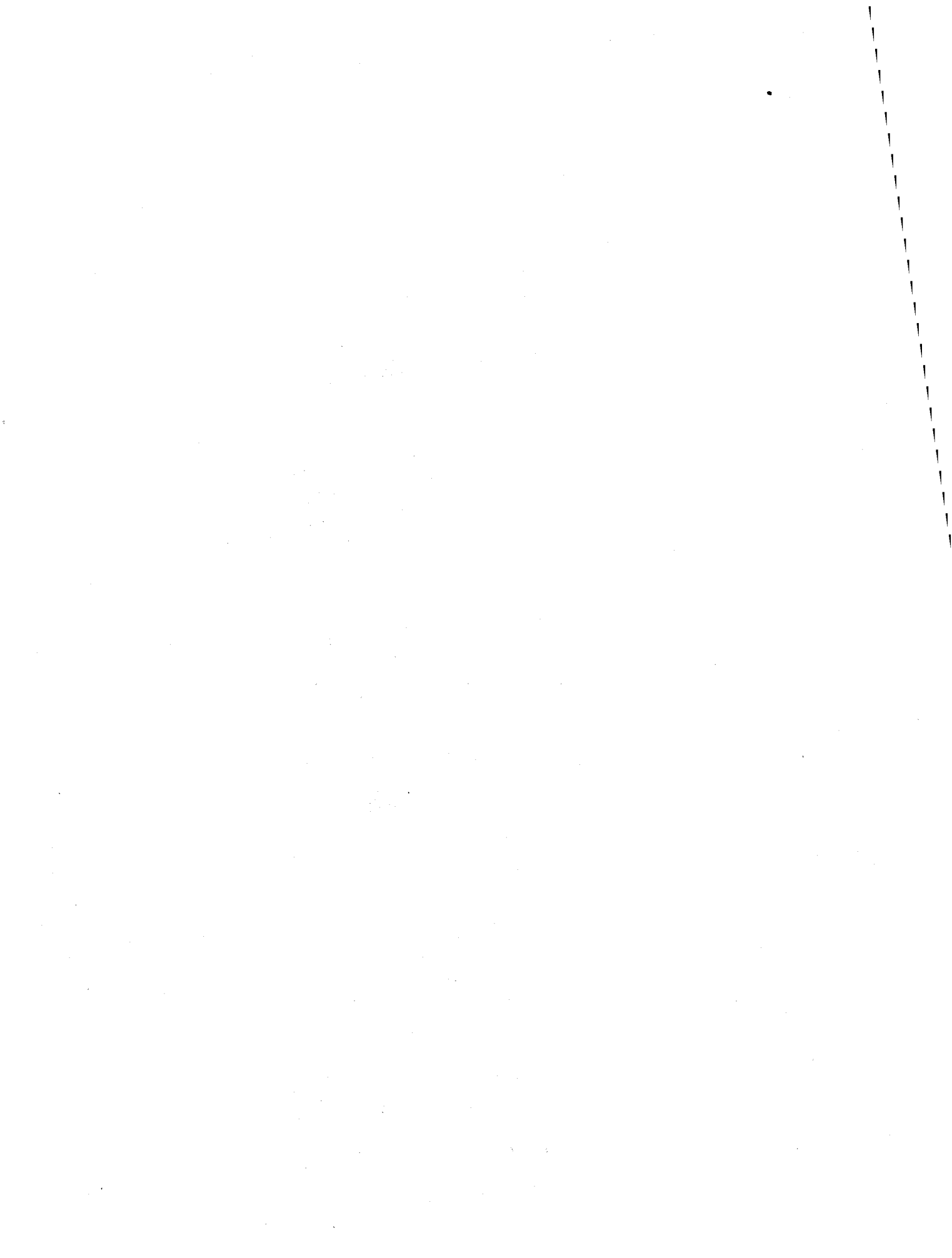

STATISTISCHE MONATZAHLEN
SÉRIES STATISTIQUES MENSUELLES
SERIE STATISTICHE MENSILI
STATISTISCHE MAANDCIJFERS
MONTHLY STATISTICAL FIGURES

1

Gesamtindex der industriellen Produktion ^{a)}
Indice général de la production industrielle ^{a)}
Indice generale della produzione industriale ^{a)}
Totaal indexcijfer van de industriële produktie ^{a)}
Industrial production : general index ^{a)}

1958 = 100

| Ø M | | Deutschland (B.R.) | France ^{b)} | Italia | Nederland | Belgique België | Luxembourg | EWG - CEE EEG - EEC | United Kingdom | United States |
|---------------|--|-----------------------|----------------------|--------|-----------|--------------------|------------|------------------------|-------------------|------------------|
| 1954 | | 74 | . | 76 | . | 92 | 86 | . | . | 92 |
| 1955 | | 86 | 82 | 83 | . | 99 | 96 | . | . | 104 |
| 1956 | | 93 | 88 | 90 | . | 106 | 103 | . | . | 108 |
| 1957 | | 98 | 96 | 97 | . | 106 | 104 | . | . | 109 |
| 1958 | | 100 | 100 | 100 | 100 | 100 | 100 | 100 | 100 | 100 |
| 1959 | | 108 | 101 | 111 | 111 | 105 | 104 | 106 | 105 | 114 |
| 1960 | | 122 | 111 | 129 | 124 | 113 | 114 | 119 | 113 | 117 |
| 1961 | | 129 | 117 | 145 | 130 | 119 | 117 | 127 | 113 | 118 |
| 1962 | | 134 | 123 | 159 | 137 | 127 | 112 | 135 | 114 | 128 |
| 1963 | | 139 | 130 | 173 | 144 | 137 | 113 | 142 | 119 | 135 |
| 1964 | | 152 | 140 | 174 | 158 | 145 | 124 | 151 | 128 | 143 |
| 1962 V | | 138 | 130 | 167 | 139 | 131 | 113 | 140 | 119 | 128 |
| VI | | 138 | 129 | 160 | 141 | 131 | 114 | 138 | 116 | 130 |
| VII | | 127 | 115 | 162 | 128 | 108 | 111 | 128 | 106 | 122 |
| VIII | | 124 | 87 | 126 | 128 | 123 | 107 | 113 | 96 | 126 |
| IX | | 141 | 124 | 160 | 140 | 136 | 116 | 138 | 120 | 131 |
| X | | 139 | 131 | 162 | 142 | 132 | 114 | 140 | 120 | 132 |
| XI | | 147 | 135 | 169 | 144 | 135 | 119 | 146 | 122 | 130 |
| XII | | 141 | 134 | 167 | 146 | 131 | 109 | 142 | 113 | 127 |
| 1963 I | | 127 | 129 | 164 | 135 | 122 | 108 | 133 | 112 | 128 |
| II | | 130 | 129 | 165 | 136 | 130 | 108 | 135 | 120 | 131 |
| III | | 138 | 121 | 173 | 141 | 136 | 109 | 138 | 123 | 133 |
| IV | | 142 | 134 | 179 | 146 | 142 | 114 | 145 | 115 | 134 |
| V | | 141 | 138 | 181 | 146 | 142 | 117 | 147 | 121 | 136 |
| VI | | 146 | 139 | 182 | 148 | 144 | 117 | 149 | 118 | 139 |
| VII | | 130 | 122 | 175 | 136 | 119 | 114 | 134 | 110 | 130 |
| VIII | | 129 | 86 | 131 | 134 | 135 | 109 | 117 | 101 | 133 |
| IX | | 145 | 133 | 183 | 145 | 147 | 116 | 147 | 126 | 138 |
| X | | 147 | 141 | 181 | 153 | 146 | 112 | 151 | 127 | 140 |
| XI | | 157 | 143 | 184 | 154 | 153 | 114 | 157 | 131 | 138 |
| XII | | 145 | 145 | 179 | 155 | 144 | 116 | 151 | 122 | 135 |
| 1964 I | | 139 | 143 | 179 | 152 | 140 | 115 | 147 | 126 | 137 |
| II | | 147 | 146 | 179 | 157 | 149 | 117 | 152 | 134 | 140 |
| III | | 152 | 145 | 186 | 159 | 149 | 125 | 155 | 129 | 141 |
| IV | | 151 | 150 | 184 | 159 | 151 | 129 | 156 | 132 | 144 |
| V | | 159 | 149 | 181 | 163 | 149 | 131 | 159 | 127 | 144 |
| VI | | 154 | 149 | 176 | 157 | 148 | 130 | 155 | 132 | 146 |
| VII | | 143 | 129 | 175 | 141 | 120 | 123 | 142 | 113 | 138 |
| VIII | | 137 | 84 | 128 | 145 | 135 | 122 | 120 | 109 | 143 |
| IX | | 156 | 139 | 175 | 157 | 150 | 126 | 154 | 130 | 147 |
| X | | 161 | 146 | 173 | 166 | 154 | 127 | 158 | 134 | 145 |
| XI | | 168 | 151 | 180 | 169 | 155 | 125 | 164 | 138 | 148 |
| XII | | 157 | 148 | 174 | 168 | 148 | 124 | 157 | 130 | 148 |
| 1965 I | | 155 | 141 | 173 | 165 | 146 | 125 | 154 | 135 | 150 |
| II | | 159 | 145 | 181 | 167 | 153 | 129 | 158 | 139 | 153 |
| III | | 158 | 144 | 180 | 166 | 151 | 121 | 157 | 139 | 155 |
| IV | | 166 | 146 | 183 | 170 | 157 | 130 | 162 | 129 | 155 |
| V | | 167 | 146 | 189 | 172 | 158 | 132 | 164 | 137 | 156 |
| VI | | 164 | 148 | 189 | 171 | (158) | 129 | (163) | 131 | |
| VII | | 149 | | 182 | 147 | | 124 | | | |

2

Index der bergbaulichen Produktion
Indice de la production des industries extractives
Indice della produzione delle industrie estrattive
Produktie-index van de mijnbouw
Production index of mining and quarrying

1958 - 100

| Ø M | Deutschland (B.R.) | France | Italia | Nederland | Belgique België | Luxembourg | EWG - CEE EEG - EEC | United Kingdom | United States |
|---------|-----------------------|--------|--------|-----------|--------------------|------------|------------------------|-------------------|------------------|
| 1962 | 102 | 104 | 125 | 110 | 87 | 94 | 103 | 95 | 110 |
| 1963 | 104 | 98 | 120 | 110 | 90 | 99 | 102 | 95 | 113 |
| 1964 | 105 | 108 | 128 | 116 | (92) | 95 | (107) | 95 | 116 |
| 1964 II | 109 | 115 | 131 | 113 | 91 | 90 | 111 | 104 | 113 |
| III | 106 | 112 | 129 | 120 | 94 | 93 | 109 | 101 | 113 |
| IV | 105 | 118 | 129 | 116 | 100 | 89 | 111 | 98 | 115 |
| V | 102 | 121 | 113 | 114 | 96 | 105 | 109 | 94 | 117 |
| VI | 102 | 117 | 118 | 112 | 93 | 99 | 107 | 101 | 118 |
| VII | 102 | 98 | 126 | 108 | 71 | 97 | 100 | 87 | 112 |
| VIII | 101 | 82 | 122 | 106 | 87 | 96 | 96 | 70 | 118 |
| IX | 105 | 112 | 129 | 115 | 92 | 96 | 108 | 95 | 119 |
| X | 108 | 116 | 133 | 118 | . | 97 | . | 100 | 120 |
| XI | 105 | 119 | 140 | 124 | . | 93 | . | 103 | 119 |
| XII | 107 | 107 | 137 | 124 | . | 94 | . | 95 | 117 |
| 1965 I | 107 | 115 | 135 | 126 | . | 91 | . | 91 | 116 |
| II | 107 | 116 | 136 | 128 | . | 87 | . | 102 | 116 |
| III | 104 | 115 | 130 | 121 | . | 86 | . | 100 | 116 |
| IV | 102 | 119 | 125 | 122 | . | 90 | . | 91 | 118 |
| V | 105 | 120 | 120 | 123 | . | 89 | . | 101 | 120 |
| VI | 101 | 121 | 118 | 118 | . | 91 | . | 88 | |
| VII | 100 | | | 114 | | 94 | | | |

3

Produktionsindex der verarbeitenden Industrie ^{a)}
Indice de la production des industries manufacturières ^{a)}
Indice della produzione delle industrie manifatturiere ^{a)}
Produktie-index van de verwerkende industrie ^{a)}
Production index of manufacturing industries ^{a)}

1958 - 100

| Ø M | Deutschland (B.R.) | France | Italia | Nederland | Belgique België | Luxembourg | EWG - CEE EEG - EEC | United Kingdom | United States |
|---------|-----------------------|--------|--------|-----------|--------------------|------------|------------------------|-------------------|------------------|
| 1962 | 138 | 125 | 163 | 139 | 134 | 114 | 137 | 116 | 129 |
| 1963 | 143 | 131 | 178 | 146 | 145 | 114 | 145 | 120 | 136 |
| 1964 | 156 | 142 | 178 | 160 | . | 126 | . | 130 | 146 |
| 1964 II | 149 | 148 | 182 | 158 | 159 | 119 | 155 | 135 | 143 |
| III | 156 | 147 | 191 | 161 | 159 | 126 | 159 | 130 | 144 |
| IV | 156 | 152 | 188 | 162 | 161 | 131 | 160 | 135 | 147 |
| V | 165 | 152 | 187 | 168 | 159 | 133 | 164 | 131 | 147 |
| VI | 160 | 152 | 180 | 161 | 158 | 133 | 161 | 136 | 149 |
| VII | 148 | 132 | 179 | 144 | 128 | 126 | 147 | 116 | 140 |
| VIII | 141 | 83 | 128 | 148 | 144 | 123 | 122 | 114 | 145 |
| IX | 161 | 142 | 178 | 159 | 161 | 127 | 158 | 136 | 150 |
| X | 166 | 148 | 176 | 169 | . | 130 | . | 138 | 148 |
| XI | 174 | 152 | 183 | 170 | . | 127 | . | 141 | 151 |
| XII | 161 | 149 | 176 | 168 | . | 126 | . | 130 | 151 |
| 1965 I | 159 | 141 | 175 | 164 | . | 127 | . | 136 | 153 |
| II | 163 | 144 | 183 | 166 | . | 132 | . | 140 | 156 |
| III | 162 | 145 | 183 | 167 | . | 123 | . | 140 | 159 |
| IV | 173 | 148 | 188 | 172 | . | 131 | . | 133 | 159 |
| V | 174 | 146 | 194 | 176 | . | 134 | . | 142 | 161 |
| VI | 172 | 148 | 194 | 175 | . | 131 | . | 136 | |
| VII | 154 | | 186 | 149 | . | 125 | | | |

TAB. 3

a) Ohne Nahrungs- und Genussmittelindustrie

a) A l'exclusion de l'industrie des denrées alimentaires, boissons et tabacs

a) Industria alimentare, bevande e tabacco esclusi

a) Zonder voedings- en genotmiddelenindustrie

a) Excl. foodstuffs, beverages and tobacco

Produktionsindex der Textilindustrie
Indice de la production de l'industrie textile
Indice della produzione delle industrie tessili
Produktie-index van de textielindustrie
Production index of textile industry

4

1958 = 100

| Ø M | Deutschland (B.R.) | France | Italia | Nederland | Belgique België | Luxembourg | EWG - CEE EEG - EEC | United Kingdom | United States | |
|------|-----------------------|--------|--------|-----------|--------------------|------------|------------------------|-------------------|------------------|-----|
| 1962 | 129 | 109 | 129 | 123 | 130 | 65 | 123 | 105 | 122 | |
| 1963 | 135 | 118 | 133 | 131 | 140 | 52 | 130 | 110 | 124 | |
| 1964 | 139 | 120 | 124 | 137 | 142 | 38 | 131 | 116 | 130 | |
| 1964 | II | 141 | 136 | 136 | 147 | 153 | 140 | 121 | 130 | |
| | III | 143 | 133 | 144 | 146 | 150 | 141 | 112 | 131 | |
| | IV | 144 | 134 | 144 | 143 | 156 | 142 | 119 | 129 | |
| | V | 148 | 140 | 130 | 144 | 146 | 29 | 142 | 115 | 132 |
| | VI | 142 | 132 | 114 | 132 | 144 | 37 | 134 | 115 | 132 |
| | VII | 124 | 102 | 133 | 103 | 113 | 30 | 117 | 104 | 117 |
| | VIII | 105 | 46 | 66 | 133 | 119 | 41 | 83 | 98 | 134 |
| | IX | 144 | 127 | 133 | 143 | 142 | 39 | 137 | 122 | 134 |
| | X | 151 | 125 | 127 | 143 | 144 | 53 | 138 | 129 | 135 |
| | XI | 156 | 124 | 124 | 142 | 146 | 35 | 139 | 130 | 138 |
| | XII | 137 | 109 | 112 | 135 | 142 | 36 | 124 | 112 | 129 |
| | 1965 | I | 148 | 108 | 107 | 137 | 135 | 29 | 127 | 118 |
| II | | 149 | 111 | 110 | 136 | 141 | 32 | 129 | 124 | 142 |
| III | | 143 | 106 | 109 | 136 | 138 | 27 | 125 | 121 | 142 |
| IV | | 152 | 110 | 110 | 137 | 138 | 31 | 130 | 113 | 142 |
| V | | 152 | 111 | 109 | 139 | | 28 | | 122 | 144 |
| VI | | 149 | 113 | 110 | | | 29 | | 114 | |
| VII | | 127 | | 109 | | | 26 | | | |

Produktionsindex der Papier erzeugenden Industrie
Indice de la production de l'industrie du papier et du carton
Indice della produzione delle industrie della carta e del cartone
Produktie-index van de papierindustrie
Production index of the paper and paper board industry

5

1958 = 100

| Ø M | Deutschland (B.R.) | France | Italia | Nederland | Belgique België | Luxembourg | EWG - CEE EEG - EEC | United Kingdom a) | United States |
|------|-----------------------|--------|--------|-----------|--------------------|------------|------------------------|-------------------------|------------------|
| 1962 | 127 | 130 | 148 | 135 | 132 | — | 131 | 122 | 123 |
| 1963 | 132 | 138 | 157 | 151 | 149 | — | 139 | 128 | 129 |
| 1964 | 142 | 144 | 154 | 169 | 165 | — | 148 | 139 | 137 |
| 1964 | II | 139 | 152 | 159 | 170 | 170 | 150 | 142 | 136 |
| | III | 141 | 151 | 167 | 171 | 169 | 151 | 132 | 135 |
| | IV | 142 | 155 | 167 | 170 | 172 | — | 153 | 147 |
| | V | 150 | 164 | 161 | 173 | 159 | — | 158 | 142 |
| | VI | 141 | 154 | 156 | 168 | 168 | — | 150 | 142 |
| | VII | 134 | 140 | 155 | 157 | 119 | — | 139 | 115 |
| | VIII | 137 | 62 | 107 | 139 | 153 | — | 112 | 126 |
| | IX | 144 | 147 | 158 | 171 | 172 | — | 150 | 141 |
| | X | 149 | 151 | 149 | 186 | 176 | — | 154 | 151 |
| | XI | 156 | 155 | 158 | 179 | 180 | — | 159 | 151 |
| | XII | 137 | 142 | 154 | 173 | 170 | — | 145 | 130 |
| | 1965 | I | 148 | 153 | 154 | 185 | 172 | — | 154 |
| II | | 147 | 152 | 147 | 183 | 181 | — | 153 | 146 |
| III | | 146 | 150 | 144 | 186 | 156 | — | 151 | 141 |
| IV | | 149 | 153 | 136 | 179 | 165 | — | 152 | 138 |
| V | | 155 | 160 | 168 | 187 | — | — | — | 154 |
| VI | | 149 | 155 | 176 | 192 | — | — | — | 138 |
| VII | | | | | 163 | | | | |

TAB 5

a) Einschl. graphisches Gewerbe und Verlagswesen

a) Y compris imprimerie et édition

a) Compr. stampa e edizione

a) Incl. drukkerijen en uitgeverijen

a) Incl. printing and publication

6

Produktionsindex der Leder erzeugenden Industrie
Indice de la production de l'industrie du cuir
Indice della produzione delle industrie del cuoio
Produktie-index van de lederindustrie
Production index of the leather industry

1958 = 100

| Ø M | Deutschland (B.R.) | France | Italia | Nederland | Belgique België | Luxembourg | EWG - CEE EEG - EEC | United Kingdom | United States |
|--------|-----------------------|--------|--------|-----------|--------------------|------------|------------------------|-------------------|------------------|
| 1962 | 105 | 82 | 134 | 126 | 115 | — | 99 | 97 | 107 |
| 1963 | 106 | 83 | 143 | 130 | 119 | — | 101 | 99 | 104 |
| 1964 | 110 | 80 | 134 | 146 | 120 | — | 101 | 102 | 105 |
| 1964 I | 97 | 85 | 160 | 139 | 140 | — | 100 | 106 | 101 |
| II | 108 | 89 | 153 | 153 | 140 | — | 107 | 108 | 111 |
| III | 116 | 85 | 152 | 157 | 128 | — | 108 | 100 | 106 |
| IV | 108 | 82 | 145 | 139 | 123 | — | 102 | 107 | 103 |
| V | 112 | 91 | 140 | 160 | 122 | — | 108 | 102 | 104 |
| VI | 99 | 83 | 125 | 145 | 114 | — | 97 | 106 | 102 |
| VII | 92 | 66 | 125 | 125 | 68 | — | 85 | 92 | 96 |
| VIII | 101 | 34 | 89 | 122 | 109 | — | 75 | 80 | 114 |
| IX | 117 | 84 | 121 | 148 | 121 | — | 106 | 107 | 106 |
| X | 126 | 83 | 123 | 160 | 123 | — | 110 | 106 | 109 |
| XI | 133 | 86 | 135 | 157 | 126 | — | 116 | 107 | 105 |
| XII | 111 | 81 | 135 | 143 | 120 | — | 103 | 103 | 100 |
| 1965 I | 102 | 72 | 129 | 139 | 124 | — | 95 | 108 | 107 |
| II | 108 | 77 | 119 | 140 | 124 | — | 99 | 110 | 113 |
| III | 110 | 72 | 118 | 135 | 99 | — | 96 | 108 | 111 |
| IV | 115 | 75 | 116 | 137 | 107 | — | 100 | 98 | 102 |
| V | 109 | 79 | 126 | 144 | | | | 108 | |
| VI | 102 | 78 | 118 | | | | | 107 | |

7

Produktionsindex der chemischen Industrie
Indice de la production de l'industrie chimique
Indice della produzione delle industrie chimiche
Produktie-index van de chemische industrie
Production index of the chemical industry

1958 = 100

| Ø M | Deutschland (B.R.) | France | Italia | Nederland | Belgique België | Luxembourg | EWG - CEE EEG - EEC | United Kingdom | United States |
|---------|-----------------------|--------|--------|-----------|--------------------|------------|------------------------|-------------------|------------------|
| 1962 | 148 | 146 | 192 | a) | 139 | 105 | | 130 | 142 |
| 1963 | 162 | 159 | 208 | | 142 | 106 | | 140 | 155 |
| 1964 | 182 | 176 | 227 | | . | 105 | | 153 | 166 |
| 1964 II | 177 | 179 | 182 | | 141 | 109 | | 158 | 162 |
| III | 182 | 176 | 230 | | 153 | 113 | | 151 | 163 |
| IV | 183 | 177 | 229 | | 158 | 115 | | 158 | 167 |
| V | 188 | 180 | 242 | | 160 | 116 | | 152 | 167 |
| VI | 185 | 181 | 237 | | 162 | 108 | | 162 | 170 |
| VII | 178 | 170 | 225 | | 140 | 101 | | 149 | 160 |
| VIII | 173 | 133 | 223 | | 157 | 97 | | 137 | 168 |
| IX | 185 | 173 | 232 | | 159 | 104 | | 158 | 172 |
| X | 188 | 184 | 227 | | . | 96 | | 158 | 171 |
| XI | 196 | 188 | 240 | | . | 99 | | 160 | 170 |
| XII | 182 | 181 | 240 | | . | 102 | | 149 | 170 |
| 1965 I | 191 | 184 | 244 | | . | 101 | | 158 | 172 |
| II | 199 | 191 | 235 | | . | 107 | | 167 | 176 |
| III | 199 | 194 | 227 | | . | 99 | | 168 | 179 |
| IV | 204 | 196 | 230 | | . | 102 | | 161 | 180 |
| V | 201 | 190 | 243 | | . | 111 | | 159 | 180 |
| VI | 202 | 194 | 241 | | . | 109 | | 163 | |
| VII | 193 | | 231 | | . | 104 | | | |

TAB. 7

a) Veröffentlichung unterbrochen für die chemische Industrie im engeren Sinne

a) Publication interrompue pour la chimie proprement dite

a) Pubblicazione interrotta per l'industria chimica propria

a) Publikatie onderbroken voor de chemische industrie in engere zin

a) Publication interrupted for the chemical industry "stricto sensu"

Produktionsindex der metallverarbeitenden Industrie
Indice de la production de l'industrie transformatrice des métaux
Indice della produzione delle industrie trasformatrici dei metalli
Produktie-index van de metaalverwerkende industrie
Production index of metal industries

8

1958 = 100

| Ø M | Deutschland (B.R.) | France | Italia | Nederland | Belgique België | Luxembourg | EWG - CEE EEG - EEC | United Kingdom | United States |
|---------|-----------------------|--------|--------|-----------|--------------------|------------|------------------------|-------------------|------------------|
| 1962 | 139 | 124 | 163 | 144 | 137 | 95 | 138 | 115 | 134 |
| 1963 | 142 | 129 | 185 | 147 | 154 | 91 | 145 | 119 | 142 |
| 1964 | 153 | 138 | 165 | 158 | (158) | 87 | 151 | 127 | 152 |
| 1964 II | 148 | 140 | 192 | 151 | 167 | 87 | 153 | 131 | 149 |
| III | 155 | 142 | 192 | 153 | 163 | 91 | 157 | 128 | 150 |
| IV | 150 | 148 | 184 | 159 | 158 | 89 | 155 | 131 | 153 |
| V | 165 | 145 | 178 | 162 | 166 | 87 | 161 | 128 | 153 |
| VI | 159 | 148 | 175 | 163 | 151 | 87 | 158 | 136 | 156 |
| VII | 139 | 126 | 168 | 147 | 124 | 83 | 139 | 110 | 146 |
| VIII | 131 | 74 | 66 | 144 | 141 | 82 | 107 | 109 | 143 |
| IX | 155 | 135 | 163 | 153 | (165) | 86 | 151 | 131 | 155 |
| X | 161 | 145 | 156 | 171 | (169) | 86 | 157 | 132 | 146 |
| XI | 173 | 147 | 165 | 173 | (173) | 89 | 164 | 135 | 158 |
| XII | 168 | 151 | 148 | 174 | (165) | 87 | 160 | 133 | 163 |
| 1965 I | 158 | 131 | 149 | 159 | (171) | 88 | 150 | 133 | 163 |
| II | 164 | 136 | 167 | 158 | (170) | 90 | 156 | 136 | 165 |
| III | 162 | 138 | 167 | 158 | (163) | 86 | 156 | 141 | 170 |
| IV | 171 | 141 | 179 | 163 | (178) | 92 | 163 | 128 | 169 |
| V | 173 | 143 | 189 | 166 | (175) | 88 | 167 | 140 | 172 |
| VI | 173 | 147 | 183 | 170 | | 83 | | 135 | |
| VII | 145 | | 177 | | | 83 | | | |

Produktionsindex der Nahrungs- und Genußmittelindustrie
Indice de la production de l'ind. des denrées aliment., boissons et tabacs
Indice della produzione dell'industria alimentare, bevande e tabacco
Produktie-index van de voedings- en genotmiddelenindustrie
Production index of the food, beverages and tobacco industries

9

1958 = 100

| Ø M | Deutschland (B.R.) | France | Italia | Nederland | Belgique België | Luxembourg | EWG - CEE EEG - EEC | United Kingdom | United States |
|---------|-----------------------|--------|--------|-----------|--------------------|------------|------------------------|-------------------|------------------|
| 1962 | 118 | 111 | 126 | 116 | 114 | 113 | 118 | 112 | 114 |
| 1963 | 124 | 115 | 137 | 121 | 118 | 120 | 124 | 115 | 117 |
| 1964 | 129 | 120 | 136 | 126 | 125 | 118 | 128 | 118 | 121 |
| 1964 II | 114 | | 133 | 100 | 104 | 106 | | 112 | 111 |
| III | 122 | | 133 | 118 | 110 | 134 | | 115 | 112 |
| IV | 122 | } 124 | 127 | 118 | 115 | 121 | } 127 | 118 | 117 |
| V | 136 | | 129 | 127 | 120 | 123 | | 123 | 119 |
| VI | 127 | | 132 | 125 | 129 | 124 | | 124 | 122 |
| VII | 125 | } 105 | 118 | 119 | 126 | 128 | } 119 | 116 | 122 |
| VIII | 124 | | 108 | 116 | 121 | 125 | | 114 | 131 |
| IX | 126 | | 142 | 128 | 118 | 103 | | 122 | 134 |
| X | 140 | } 129 | 148 | 155 | 155 | 116 | } 144 | 124 | 134 |
| XI | 148 | | 162 | 158 | 158 | 119 | | 127 | 124 |
| XII | 141 | | 160 | 141 | 134 | 121 | | 118 | 118 |
| 1965 I | 123 | | 131 | 111 | 113 | 115 | | 110 | 116 |
| II | 121 | | 128 | 119 | 113 | 124 | | 117 | 114 |
| III | 120 | | 128 | 119 | 112 | 115 | | 123 | 117 |
| IV | 132 | | 132 | 125 | 120 | 124 | | 118 | 116 |
| V | 132 | | 131 | 131 | | 126 | | 126 | 118 |
| VI | 135 | | 134 | 133 | | 136 | | 124 | |
| VII | 126 | | | | | 117 | | | |

10

Steinkohle: Leistung je Mann und Schicht unter Tage ^{a)}
Houille: Rendement par ouvrier du fond et par poste dans les mines ^{a)}
Carbon fossile: rendimento per operaio e per turno nelle miniere ^{a)}
Steenkool: prestatie per man en per dienst ondergronds ^{a)}
Hard coal: output per manshift underground ^{a)}

kg

| Ø M | Deutschland (B.R.) | France | Italia ^{b)} | Nederland | Belgique België | EWG - CEE EEG - EEC | United Kingdom |
|--------|--------------------|--------|----------------------|-----------|-----------------|------------------------|----------------|
| 1958 | 1 708 | 1 680 | 1 039 | 1 572 | 1 261 | 1 634 | 1 786 |
| 1962 | 2 459 | 1 922 | 1 676 | 2 117 | 1 818 | 2 229 | 2 214 |
| 1963 | 2 618 | 1 958 | 2 000 | 2 137 | 1 820 | 2 331 | 2 333 |
| 1964 | 2 717 | 2 046 | 2 532 | 2 208 | 1 763 | 2 395 | 2 439 |
| 1964 I | 2 705 | 2 032 | 1 999 | 2 244 | 1 809 | 2 393 | 2 403 |
| II | 2 731 | 2 072 | 2 087 | 2 256 | 1 824 | 2 415 | 2 473 |
| III | 2 738 | 2 080 | 1 974 | 2 333 | 1 802 | 2 427 | 2 483 |
| IV | 2 713 | 2 076 | 2 150 | 2 253 | 1 800 | 2 401 | 2 413 |
| V | 2 694 | 2 058 | 2 282 | 2 199 | 1 767 | 2 374 | 2 388 |
| VI | 2 697 | 2 057 | 2 218 | 2 170 | 1 740 | 2 369 | 2 423 |
| VII | 2 687 | 2 006 | 2 938 | 2 193 | 1 726 | 2 400 | 2 398 |
| VIII | 2 691 | 1 949 | 3 118 | 2 137 | 1 726 | 2 367 | 2 269 |
| IX | 2 687 | 2 055 | 3 067 | 2 145 | 1 723 | 2 370 | 2 391 |
| X | 2 719 | 2 040 | 3 320 | 2 135 | 1 730 | 2 379 | 2 485 |
| XI | 2 745 | 2 075 | 3 382 | 2 201 | 1 723 | 2 406 | 2 520 |
| XII | 2 799 | 2 015 | 3 483 | 2 240 | 1 776 | 2 435 | 2 543 |
| 1965 I | 2 814 | 2 061 | 3 091 | 2 279 | 1 748 | 2 446 | 2 527 |
| II | 2 843 | 2 070 | 3 184 | 2 348 | 1 794 | 2 462 | 2 577 |
| III | 2 855 | 2 052 | 2 768 | 2 277 | 1 860 | 2 479 | 2 608 |
| IV | 2 816 | 2 054 | 3 784 | 2 246 | 1 857 | 2 455 | 2 527 |
| V | 2 778 | 2 061 | 3 917 | 2 247 | 1 854 | 2 441 | 2 577 |
| VI | 2 783 | 2 052 | 3 792 | 2 132 | 1 860 | 2 430 | |
| VII | 2 789 | 1 979 | 3 151 | 2 219 | 1 853 | 2 460 | |

TAB. 10

- a) Neue Reihe auf Basis t = t
b) Sulcis
c) Ohne Frankreich
- a) Nouvelles séries sur la base t = t
b) Sulcis
c) Sans la France
- a) Nuova serie sulla base t = t
b) Sulcis
c) Escluse la Francia
- a) Nieuwe reeks t = t
b) Sulcis
c) Zonder Frankrijk
- a) New series t = t
b) Sulcis
c) Excluding France

11

Steinkohle: Förderung ^{a)}
Houille: extraction ^{a)}
Carbon fossile: estrazione ^{a)}
Steenkool: produktie ^{a)}
Hard coal: production ^{a)}

1000 t

| Ø M | Deutschland (B.R.) | France | Italia | Nederland | Belgique België | EWG-CEE EEG-EEC | United Kingdom | United States ^{b)} | SSSR |
|---------|--------------------|--------|--------|-----------|-----------------|--------------------|----------------|-----------------------------|------------|
| 1958 | 12 875 | 4 810 | 60 | 1 023 | 2 255 | 21 023 | 18 272 | 32 446 | 29 419 |
| 1962 | 12 259 | 4 363 | 58 | 986 | 1 769 | 19 435 | 16 716 | 33 019 | 32 200 |
| 1963 | 12 352 | 3 979 | 49 | 982 | 1 785 | 19 147 | 16 578 | 35 631 | (32 900) |
| 1964 | 12 362 | 4 419 | 39 | 988 | 1 775 | 19 582 | 16 394 | | (34 288) |
| 1964 II | 12 157 | 4 577 | 38 | 919 | 1 799 | 19 491 | 18 092 | 32 750 | |
| III | 12 279 | 4 350 | 33 | 1 042 | 1 798 | 19 502 | 17 883 | 34 423 | |
| IV | 13 203 | 4 946 | 53 | 1 004 | 2 005 | 21 210 | 16 546 | 35 305 | } (33 200) |
| V | 11 050 | 4 406 | 39 | 859 | 1 648 | 18 011 | 16 264 | 36 228 | |
| VI | 12 082 | 4 810 | 36 | 998 | 1 799 | 19 725 | 17 146 | 38 763 | |
| VII | 12 498 | 3 641 | 44 | 1 012 | 1 371 | 18 567 | 14 943 | 29 898 | } (35 100) |
| VIII | 11 071 | 3 079 | 36 | 865 | 1 579 | 16 630 | 11 746 | 39 585 | |
| IX | 12 032 | 4 357 | 37 | 1 013 | 1 764 | 19 203 | 15 800 | 40 968 | |
| X | 12 818 | 4 948 | 32 | 1 029 | 1 826 | 20 582 | 17 435 | 42 378 | } (34 900) |
| XI | 12 511 | 4 719 | 40 | 1 034 | 1 810 | 20 811 | 17 485 | 38 774 | |
| XII | 12 693 | 4 244 | 38 | 1 000 | 1 882 | 19 730 | 16 796 | 40 195 | |
| 1965 I | 12 705 | 4 662 | 34 | 1 002 | 1 732 | 20 135 | 15 775 | 36 879 | } (35 664) |
| II | 11 744 | 4 301 | 35 | 1 001 | 1 667 | 18 748 | 18 011 | 34 777 | |
| III | 12 975 | 4 697 | 33 | 1 016 | 1 819 | 20 540 | 17 765 | 40 329 | |
| IV | 11 839 | 4 561 | 45 | 927 | 1 750 | 19 121 | | 38 806 | } (35 417) |
| V | 11 470 | 4 468 | 42 | 877 | 1 630 | 18 487 | | | |
| VI | 11 389 | 4 460 | 41 | 915 | 1 707 | 18 513 | | | |
| VII | 11 494 | 3 530 | 28 | 970 | 1 213 | 17 235 | | | |
| VIII | 11 000 | 2 816 | 30 | 922 | 1 502 | 16 270 | | | |

TAB. 11

- a) Neue Reihe auf Basis t = t
b) Einschl. geringer Mengen Braunkohle
- a) Nouvelles séries sur la base t = t
b) Y compris de faibles quantités de lignite
- a) Nuova serie sulla base t = t
b) Compresse piccole quantità di lignite
- a) Nieuwe reeks t = t
b) Met inbegrip van geringe hoeveelheden bruinkool
- a) New series t = t
b) Incl. small quantities of lignite

Steenkool: totale voorraden bij de mijnen ^{a)}
Hard coal: total pithead stocks ^{a)}
Steenkool: totale voorraden bij de mijnen ^{a)}
Carbon fossile: stocks totali presso le miniere ^{a)}
Houille: stocks totaux des mines ^{a)}
Steenkool: totale voorraden bij de mijnen ^{a)}

12

1 000 t

TAB. 12

- a) Neue Reihe auf Basis t = t
 a) Nouvelles séries sur la base t = t
 a) Nuova serie sulla base t = t
 a) Nieuwe reeks t = t
 a) New series t = t

| Ø M | Deutschland (B.R.) | France | Italia | Nederland | Belgique België | EWG - CEE EEG - EEC | United Kingdom |
|----------|--------------------|--------|--------|-----------|-----------------|---------------------|----------------|
| 1958 | 9 473 | 7 380 | 21 | 877 | 6 928 | 24 699 | 19 984 |
| 1962 | 6 166 | 8 550 | 43 | 604 | 1 351 | 16 714 | 25 767 |
| 1963 | 3 813 | 6 123 | 68 | 428 | 454 | 10 885 | 19 915 |
| 1964 | 8 749 | 5 763 | 73 | 992 | 1 489 | 17 038 | 20 705 |
| 1964 III | 5 789 | 5 443 | 90 | 579 | 901 | 12 802 | 18 686 |
| IV | 7 113 | 5 944 | 101 | 641 | 1 055 | 14 855 | 19 102 |
| V | 7 058 | 6 195 | 102 | 630 | 1 102 | 15 087 | 19 480 |
| VI | 7 798 | 6 554 | 107 | 722 | 1 220 | 16 401 | 20 494 |
| VII | 8 637 | 6 392 | 132 | 776 | 1 295 | 17 231 | 20 456 |
| VIII | 8 302 | 6 256 | 115 | 767 | 1 323 | 16 764 | 20 373 |
| IX | 8 419 | 6 134 | 99 | 881 | 1 379 | 16 911 | 21 069 |
| X | 8 704 | 6 159 | 95 | 937 | 1 384 | 17 280 | 21 667 |
| XI | 8 728 | 6 032 | 80 | 990 | 1 381 | 17 195 | 21 354 |
| XII | 8 749 | 5 703 | 73 | 992 | 1 489 | 17 038 | 20 705 |
| 1965 I | 9 658 | 5 537 | 82 | 1 008 | 1 495 | 17 780 | 19 824 |
| II | 11 124 | 5 617 | 92 | 1 146 | 1 630 | 19 610 | 19 776 |
| III | 12 650 | 6 077 | 103 | 1 271 | 1 827 | 22 071 | 20 048 |
| IV | 13 775 | 6 538 | 112 | 1 381 | 1 905 | 23 711 | |
| V | 14 372 | 6 893 | 71 | 1 391 | 1 896 | 24 623 | |
| VI | 15 180 | 7 117 | 49 | 1 383 | 1 974 | 25 703 | |
| VII | 15 690 | 7 082 | 28 | 1 411 | 2 007 | 26 218 | |
| VIII | 15 735 | 6 860 | 30 | 1 406 | 1 983 | 26 014 | |

Erzeugung von Steinkohlenkoks
Production de coke de four
Produzione di coke di cokeria
Produktie van cokesovencokes
Production of coke-oven coke

13

1 000 t

TAB. 13

- a) Ohne Koksgrus
 a) Poussier de coke non compris
 a) Esclusa la polvere di coke
 a) Zonder cokesgruis
 a) Excl. coking duff

| Ø M | Deutschland (B.R.) | France | Italia | Nederland | Belgique België | Luxembourg | EWG - CEE EEG - EEC | United Kingdom ^{a)} | United States |
|----------|--------------------|--------|--------|-----------|-----------------|------------|---------------------|------------------------------|---------------|
| 1958 | 3 968 | 1 039 | 280 | 340 | 576 | — | 6 203 | 1 562 | 4 354 |
| 1962 | 3 572 | 1 124 | 361 | 356 | 600 | — | 6 012 | 1 316 | 4 175 |
| 1963 | 3 466 | 1 119 | 383 | 355 | 600 | — | 5 923 | 1 311 | 4 458 |
| 1964 | 3 606 | 1 161 | 390 | 377 | 617 | — | 6 151 | 1 427 | |
| 1964 III | 3 635 | 1 203 | 391 | 388 | 627 | — | 6 245 | 1 497 | 4 742 |
| IV | 3 542 | 1 155 | 373 | 381 | 623 | — | 6 074 | 1 415 | 4 769 |
| V | 3 611 | 1 166 | 383 | 381 | 612 | — | 6 142 | 1 466 | 5 090 |
| VI | 3 502 | 1 114 | 360 | 362 | 616 | — | 5 954 | 1 414 | 4 936 |
| VII | 3 625 | 1 103 | 375 | 369 | 598 | — | 6 070 | 1 416 | 5 043 |
| VIII | 3 630 | 1 049 | 407 | 358 | 600 | — | 6 048 | 1 384 | 5 029 |
| IX | 3 557 | 1 139 | 393 | 359 | 619 | — | 6 066 | 1 376 | 5 047 |
| X | 3 726 | 1 195 | 422 | 390 | 651 | — | 6 384 | 1 442 | 5 366 |
| XI | 3 626 | 1 178 | 409 | 389 | 634 | — | 6 236 | 1 432 | 5 293 |
| XII | 3 723 | 1 223 | 433 | 394 | 649 | — | 6 418 | 1 486 | 5 502 |
| 1965 I | 3 751 | 1 245 | 437 | 405 | 640 | — | 6 478 | 1 485 | 5 542 |
| II | 3 401 | 1 128 | 393 | 361 | 587 | — | 5 869 | 1 491 | 5 085 |
| III | 3 759 | 1 233 | 465 | 378 | 649 | — | 6 484 | 1 412 | 5 706 |
| IV | 3 576 | 1 137 | 483 | 354 | 618 | — | 6 168 | | 5 518 |
| V | 3 685 | 1 143 | 485 | 369 | 619 | — | 6 300 | | 5 694 |
| VI | 3 542 | 1 096 | 469 | 347 | 596 | — | 6 050 | | |
| VII | 3 647 | 1 033 | 486 | 342 | 575 | — | 6 083 | | |
| VIII | 3 631 | 981 | 480 | 330 | 603 | — | 6 025 | | |

**Nettoerzeugung von Elektrizität
Production nette d'électricité
Produzione netta di elettricità
Nettoproduktie van elektriciteit
Output of electricity (net)**

Mio kWh

| Ø M | Deutschland (B.R.) a) | France | Italia | Nederland | Belgique België | Luxembourg | EWG-CEE EEG-EEC a) | United Kingdom | United States | SSSR |
|---------|--------------------------|---------|---------|-----------|--------------------|------------|--------------------------|-------------------|------------------|----------|
| 1958 | 7 859 | 5 148 | 3 724 | 1 093 | 1 043 | 102 | 18 969 | 8 942 | 60 396 | 18 440 |
| 1962 | 10 780 | 6 938 | 5 255 | 1 518 | 1 368 | 121 | 25 980 | 12 647 | 78 588 | 28 990 |
| 1963 | 11 698 | 7 373 | 5 792 | 1 653 | 1 483 | 147 | 28 146 | 13 612 | 83 991 | 32 308 |
| 1964 | 12 756 | 7 828 | 6 192 | 1 812 | 1 623 | 177 | 30 388 | 14 322 | 89 900 | (35 993) |
| 1964 II | 12 622 | 7 751 | 6 043 | 1 810 | 1 556 | 156 | 29 938 | 16 025 | 84 613 | |
| III | 12 937 | 8 174 | 6 218 | 1 862 | 1 672 | 168 | 31 031 | 16 379 | 87 987 | |
| IV | 12 297 | 7 946 | 6 041 | 1 739 | 1 607 | 184 | 29 855 | 14 170 | 84 534 | |
| V | 11 133 | 7 428 | 5 918 | 1 604 | 1 462 | 176 | 27 938 | 12 155 | 87 226 | |
| VI | 11 255 | 7 329 | 6 004 | 1 606 | 1 516 | 156 | 27 866 | 11 856 | 90 585 | |
| VII | 12 192 | 6 993 | 6 382 | 1 549 | 1 392 | 182 | 28 690 | 11 052 | 95 724 | |
| VIII | 12 009 | 5 870 | 5 516 | 1 567 | 1 490 | 182 | 26 634 | 10 984 | 94 949 | |
| IX | 12 865 | 7 543 | 6 115 | 1 749 | 1 641 | 193 | 30 106 | 12 203 | 89 465 | |
| X | 14 018 | 8 579 | 6 470 | 1 998 | 1 801 | 191 | 33 057 | 15 004 | 89 382 | (37 013) |
| XI | 13 868 | 8 531 | 6 347 | 2 041 | 1 750 | 169 | 32 706 | 15 929 | 87 976 | |
| XII | 14 281 | 9 032 | 6 673 | 2 182 | 1 874 | 194 | 34 236 | 18 406 | 95 713 | |
| 1965 I | 14 336 | (8 960) | [6 762] | 2 147 | 1 822 | 207 | [34 234] | [18 880] | 96 621 | |
| II | 13 268 | (8 270) | [6 315] | 1 944 | 1 697 | 169 | [31 663] | [17 250] | 88 136 | |
| III | 14 325 | (8 740) | [6 678] | 2 075 | 1 814 | 181 | [33 813] | [17 960] | 96 601 | (38 581) |
| IV | 12 883 | (8 200) | [6 330] | 1 862 | 1 666 | 205 | [31 146] | [13 800] | 90 336 | |
| V | 12 775 | (8 200) | [6 470] | 1 794 | 1 623 | 203 | [31 065] | | 93 320 | |
| VI | 11 890 | (8 190) | [6 490] | 1 751 | 1 586 | 192 | [30 099] | | | |
| VII | | (7 990) | | 1 707 | 1 403 | | | | | |

TAB. 14

a) Revidierte Reihe: ab jetzt
einschl. Berlin (West)a) Série révisée comprenant doré-
navant Berlin-Ouesta) Serie revidata comprendente
d'ora in poi Berlino-Ovesta) Herzlene reeks: voortaan met
inbegrip van Berlijn (West)a) Revised table including Berlin-
West from now on

**Verarbeitung von Rohöl
Pétrole brut traité
Petrolio grezzo lavorato
Verwerking van ruwe aardolie
Crude petroleum refinery throughput**

1 000 t

| Ø M | Deutschland (B.R.) | France | Italia | Nederland | Belgique België | Luxembourg | EWG - CEE EEG - EEC | United Kingdom | United States |
|---------|-----------------------|--------|--------|-----------|--------------------|------------|------------------------|-------------------|------------------|
| 1958 | 1 280 | 2 483 | 2 015 | 1 325 | 542 | — | 7 645 | 2 788 | |
| 1962 | 3 322 | 3 322 | 3 488 | 2 020 | 705 | — | 12 857 | 4 428 | 34 569 |
| 1963 | 3 932 | 3 895 | 3 967 | 2 080 | 1 013 | — | 14 887 | 4 924 | 35 705 |
| 1964 | 4 838 | 4 440 | 4 821 | 2 374 | 1 112 | — | 17 585 | 4 951 | 36 502 |
| 1964 II | 4 340 | 4 277 | 4 736 | | 1 090 | — | | 4 817 | 34 704 |
| III | 4 515 | 4 515 | 4 835 | | 889 | — | | 4 767 | 36 475 |
| IV | 4 199 | 3 816 | 4 627 | | 1 064 | — | | 4 857 | 34 921 |
| V | 4 860 | 4 246 | 4 375 | [2 138] | 886 | — | [16 300] | 4 905 | 36 164 |
| VI | 4 839 | 4 037 | 4 544 | | 992 | — | | 4 668 | 36 218 |
| VII | 5 111 | 4 149 | 4 922 | | 1 212 | — | | 4 627 | 38 070 |
| VIII | 4 901 | 4 158 | 4 700 | [2 372] | 1 120 | — | [17 540] | 4 998 | 37 975 |
| IX | 4 759 | 4 584 | 4 870 | | 1 018 | — | | 4 658 | 36 367 |
| X | 5 150 | 4 857 | 5 099 | | 1 312 | — | | 5 208 | 36 934 |
| XI | 5 196 | 4 744 | 5 027 | [2 313] | 1 310 | — | [19 106] | 5 259 | 35 488 |
| XII | 5 440 | 5 468 | 5 408 | | 1 368 | — | | 5 327 | 37 813 |
| 1965 I | 5 373 | 5 566 | 5 814 | | 1 012 | — | | 5 619 | 37 448 |
| II | 4 825 | 4 962 | 5 242 | [2 568] | 1 198 | — | [19 599] | 4 976 | 33 826 |
| III | 5 116 | 4 764 | 5 875 | | 1 345 | — | | 5 490 | 37 191 |
| IV | 5 396 | 4 735 | 5 127 | | 1 329 | — | | 5 850 | 35 448 |
| V | 5 657 | 4 547 | 5 390 | [2 494] | 1 362 | — | | 5 710 | 36 880 |
| VI | 5 556 | 4 538 | | | — | — | | 5 488 | |
| VII | 5 494 | 4 731 | | | — | — | | | |

Erzeugung von Koker- und Gaswerkgas
Production de gaz de cokerie et de gaz d'usine
Produzione di gas di cokeria e di gas d'officina
Produktie van cokesoven- en stadsgas
Production of gas (coke ovens and gasworks)

16

Tcal

TAB. 16

- a) Ohne Nordirland. Erzeugung der Gaswerke einschl. hinzugekaufte Mengen; rund 3/4 der Gesamterzeugung
- a) *Irlande du Nord non comprise. Gaz produit et acheté par les usines à gaz; environ 3/4 de la production totale*
- a) *Esclusa l'Irlanda Settentrionale. Gas prodotto ed acquistato dalle officine da gas, rappresentante circa i 3/4 della produzione totale*
- a) *Zonder Noord-Ierland. Het door de gasfabrieken geproduceerde en bijgekochte gas vormt ongeveer 3/4 van de totale produktie*
- a) *Excl. Northern Ireland. Production in gas-works plus additional quantities purchased; approx. 3/4 of total production*

| Ø M | Deutschland (B.R.) | France | Italia | Nederland | Belgique Belgie | Luxembourg | EWG - CEE EEG - EEC | United Kingdom a) |
|---------|--------------------|--------|--------|-----------|-----------------|------------|------------------------|-------------------|
| 1958 | 9 318 | 2 642 | 743 | 1 050 | 1 104 | 8 | 14 865 | 5 941 |
| 1962 | 8 855 | 2 397 | 931 | 1 038 | 1 178 | 8 | 14 407 | 6 305 |
| 1963 | 8 804 | 2 414 | 1 027 | 1 078 | 1 172 | 8 | 14 503 | 6 611 |
| 1964 | 8 978 | 2 582 | 978 | 1 129 | 1 179 | 8 | 14 854 | 6 550 |
| 1964 II | 8 862 | 2 705 | 933 | 1 129 | 1 063 | 8 | 14 700 | 8 126 |
| III | 9 358 | 2 817 | 960 | 1 224 | 1 218 | 8 | 15 585 | 8 378 |
| IV | 8 895 | 2 529 | 927 | 1 115 | 1 187 | 8 | 14 661 | 7 210 |
| V | 8 617 | 2 335 | 930 | 1 158 | 1 167 | 8 | 14 215 | 5 950 |
| VI | 8 332 | 2 407 | 864 | 1 037 | 1 181 | 8 | 13 829 | 6 470 |
| VII | 8 499 | 2 220 | 948 | 1 010 | 1 141 | 8 | 13 826 | 4 636 |
| VIII | 8 466 | 2 105 | 976 | 1 031 | 1 138 | 8 | 13 724 | 4 175 |
| IX | 8 434 | 2 262 | 968 | 1 057 | 1 157 | 9 | 13 887 | 4 990 |
| X | 9 250 | 2 712 | 1 072 | 1 116 | 1 240 | 9 | 14 699 | 5 750 |
| XI | 9 235 | 2 998 | 1 028 | 1 209 | 1 203 | 9 | 15 682 | 6 470 |
| XII | 10 013 | 2 800 | 1 107 | 1 209 | 1 260 | 9 | 16 398 | 7 720 |
| 1965 I | 10 428 | 3 170 | 1 066 | 1 350 | 1 270 | 10 | 17 294 | 8 600 |
| II | 9 430 | 3 022 | 980 | 1 100 | 1 155 | 8 | 15 695 | 8 750 |
| III | 9 946 | 2 800 | 935 | 1 250 | 1 267 | 9 | 16 207 | 7 700 |
| IV | 9 250 | 2 700 | 1 043 | 1 100 | 1 100 | 8 | 15 201 | |
| V | 8 914 | 2 600 | 1 079 | (1 100) | 980 | 8 | 14 681 | |
| VI | 8 432 | 2 400 | 1 029 | (1 000) | 900 | 7 | 13 768 | |
| VII | 8 488 | | 1 035 | | | | | |

Förderung von Eisenerz (Roherz)
Extraction brute de minerai de fer
Estrazione grezza di minerale di ferro
Winning van ijzererts (ruwerst)
Production of iron ore (unworked)

17

1 000t

| Ø M | Deutschland (B.R.) | France | Italia | Nederland | Belgique Belgie | Luxembourg | EWG-CEE EEG-EEC | United Kingdom | United States | SSSR |
|----------|--------------------|--------|--------|-----------|-----------------|------------|--------------------|----------------|---------------|--------|
| 1958 | 1 499 | 5 015 | 179 | — | 10 | 553 | 7 256 | 1 238 | 5 722 | 7 400 |
| 1962 | 1 387 | 5 593 | 165 | — | 7 | 542 | 7 694 | 1 293 | 6 124 | 10 675 |
| 1963 | 1 075 | 4 873 | 142 | — | 8 | 583 | 6 681 | 1 263 | 6 125 | 11 417 |
| 1964 | 968 | 5 123 | 131 | — | 5 | 557 | 6 783 | 1 284 | 6 886 | 12 167 |
| 1964 III | 938 | 5 234 | 122 | — | 6 | 543 | 6 843 | 1 265 | 4 234 | |
| IV | 945 | 5 652 | 131 | — | 8 | 537 | 7 273 | 1 680* | 5 823 | |
| V | 912 | 5 010 | 118 | — | 5 | 564 | 6 609 | 1 349 | 9 053 | 12 030 |
| VI | 925 | 5 429 | 155 | — | 5 | 577 | 7 091 | 1 305 | 9 600 | |
| VII | 933 | 4 325 | 177 | — | 4 | 609 | 6 049 | 1 545* | 9 347 | |
| VIII | 952 | 3 470 | 151 | — | 5 | 558 | 5 136 | 937 | 9 386 | 12 600 |
| IX | 987 | 5 433 | 138 | — | 4 | 580 | 7 142 | 1 409* | 9 146 | |
| X | 1 016 | 5 678 | 111 | — | 5 | 604 | 7 414 | 1 186 | 7 854 | |
| XI | 1 005 | 5 303 | 101 | — | 4 | 519 | 6 932 | 1 308 | 5 375 | 12 333 |
| XII | 967 | 5 366 | 117 | — | 4 | 536 | 6 990 | 1 538* | 4 530 | |
| 1965 I | 968 | 5 311 | 97 | — | 5 | 538 | 6 919 | 1 350 | 4 588 | |
| II | 933 | 5 125 | 86 | — | 3 | 493 | 6 648 | 1 374 | 4 236 | 12 167 |
| III | 971 | 5 717 | 106 | — | 6 | 539 | 7 339 | 1 621* | 4 867 | |
| IV | 848 | 5 437 | 113 | — | 5 | 517 | 6 920 | 1 197 | 5 557 | |
| V | 850 | 5 009 | 98 | — | 7 | 489 | 6 448 | 1 266 | 9 291 | 14 033 |
| VI | 876 | 5 241 | 116 | — | 5 | 504 | 6 742 | 1 474 | | |
| VII | 908 | 4 064 | 141 | — | 6 | 592 | 5 711 | | | |
| VIII | 893 | 3 432 | 142 | — | 5 | 538 | 5 010 | | | |

Erzeugung von Rohstahl (Blöcke und Flüssigstahl)

Production d'acier brut (lingots et moulages)

Produzione di acciaio grezzo (lingotti e getti)

Produktie van ruwstaal (ruwe blokken en vloeibaar staal voor gietwerk)

Production of crude steel (ingots and metal for casting)

1 000 t

| Ø M | Deutschland (B.R.) | France | Italia | Nederland | Belgique België | Luxembourg | EWG-CEE EEG-EEC | United Kingdom | United States | SSSR |
|----------|--------------------|--------|--------|-----------|-----------------|------------|-----------------|----------------|---------------|---------|
| 1958 | 2 189 | 1 219 | 537 | 120 | 501 | 282 | 4 848 | 1 656 | 6 593 | 4 577 |
| 1962 | 2 714 | 1 436 | 813 | 174 | 613 | 334 | 6 084 | 1 735 | 7 598 | 6 359 |
| 1963 | 2 633 | 1 463 | 846 | 196 | 627 | 336 | 6 102 | 1 907 | 8 456 | 6 683 |
| 1964 | 3 112 | 1 648 | 816 | 222 | 727 | 380 | 6 905 | 2 221 | 9 833 | 7 083 |
| 1964 III | 2 984 | 1 651 | 828 | 219 | 722 | 375 | 6 780 | 2 142 | 9 775 | |
| IV | 3 175 | 1 730 | 736 | 229 | 758 | 402 | 7 030 | 2 681* | 9 819 | } 7 000 |
| V | 2 893 | 1 646 | 808 | 220 | 677 | 372 | 6 616 | 2 089 | 10 264 | |
| VI | 3 134 | 1 728 | 763 | 209 | 745 | 389 | 6 968 | 2 074 | 9 477 | |
| VII | 3 304 | 1 560 | 823 | 188 | 660 | 396 | 6 931 | 2 170* | 9 385 | } 7 067 |
| VIII | 3 239 | 1 183 | 611 | 208 | 658 | 365 | 6 264 | 1 685 | 9 766 | |
| IX | 3 263 | 1 727 | 818 | 231 | 778 | 391 | 7 209 | 2 572* | 9 908 | |
| X | 3 341 | 1 846 | 890 | 229 | 847 | 412 | 7 564 | 2 132 | 10 745 | } 7 300 |
| XI | 3 169 | 1 780 | 878 | 233 | 743 | 361 | 7 164 | 2 203 | 10 488 | |
| XII | 2 894 | 1 737 | 939 | 241 | 748 | 383 | 6 942 | 2 521* | 10 785 | |
| 1965 I | 3 150 | 1 694 | 947 | 265 | 735 | 383 | 7 173 | 2 201 | 11 001 | } 7 433 |
| II | 3 033 | 1 605 | 934 | 233 | 726 | 379 | 6 910 | 2 279 | 10 104 | |
| III | 3 395 | 1 782 | 1 045 | 279 | 793 | 388 | 7 683 | 2 752* | 11 481 | |
| IV | 3 036 | 1 671 | 1 053 | 268 | 766 | 392 | 7 186 | 2 218 | 11 127 | } 7 533 |
| V | 3 159 | 1 682 | 1 047 | 261 | 759 | 391 | 7 299 | 2 180 | 11 170 | |
| VI | 2 977 | 1 708 | 1 054 | 257 | 760 | 377 | 7 132 | 2 684* | 10 780 | |
| VII | 3 180 | 1 473 | 1 070 | 238 | 652 | 397 | 7 010 | 1 764 | 10 741 | |
| VIII | 3 149 | 1 231 | 830 | 258 | 745 | 353 | 6 566 | | | |

Erzeugung von Roheisen

Production de fonte brute

Produzione di ghisa grezza

Produktie van ruwijzer

Production of pig iron

1 000 t

| Ø M | Deutschland (B.R.) | France | Italia | Nederland | Belgique België | Luxembourg | EWG-CEE EEG-EEC | United Kingdom | United States | SSSR |
|----------|--------------------|--------|--------|-----------|-----------------|------------|-----------------|----------------|---------------|---------|
| 1958 | 1 645 | 996 | 176 | 76 | 460 | 273 | 3 636 | 1 098 | 4 367 | 3 300 |
| 1962 | 2 021 | 1 163 | 299 | 131 | 564 | 299 | 4 476 | 1 159 | 5 012 | 4 605 |
| 1963 | 1 909 | 1 191 | 314 | 142 | 580 | 297 | 4 434 | 1 235 | 5 472 | 4 908 |
| 1964 | 2 265 | 1 320 | 293 | 162 | 677 | 348 | 5 065 | 1 463 | 6 518 | 5 200 |
| 1964 III | 2 175 | 1 348 | 264 | 174 | 681 | 335 | 4 977 | 1 349 | 6 314 | |
| IV | 2 210 | 1 349 | 249 | 183 | 686 | 363 | 5 039 | 1 736* | 6 366 | } 5 100 |
| V | 2 172 | 1 332 | 278 | 148 | 648 | 349 | 4 928 | 1 363 | 6 780 | |
| VI | 2 281 | 1 353 | 261 | 134 | 697 | 362 | 5 089 | 1 357 | 6 456 | |
| VII | 2 397 | 1 262 | 285 | 134 | 641 | 372 | 5 091 | 1 611* | 6 402 | } 5 233 |
| VIII | 2 395 | 1 003 | 291 | 162 | 617 | 345 | 4 811 | 1 216 | 6 541 | |
| IX | 2 370 | 1 350 | 269 | 164 | 714 | 358 | 5 225 | 1 680* | 6 528 | |
| X | 2 457 | 1 451 | 319 | 158 | 767 | 371 | 5 523 | 1 352 | 7 112 | } 5 367 |
| XI | 2 354 | 1 435 | 333 | 172 | 702 | 343 | 5 340 | 1 423 | 7 014 | |
| XII | 2 219 | 1 413 | 368 | 190 | 694 | 356 | 5 239 | 1 706* | 7 275 | |
| 1965 I | 2 341 | 1 385 | 377 | 198 | 693 | 356 | 5 349 | 1 436 | 7 317 | } 5 433 |
| II | 2 201 | 1 263 | 383 | 174 | 662 | 339 | 5 022 | 1 458 | 6 675 | |
| III | 2 428 | 1 418 | 401 | 210 | 722 | 353 | 5 531 | 1 747* | 7 498 | |
| IV | 2 211 | 1 334 | 411 | 203 | 696 | 350 | 5 205 | 1 387 | 7 255 | } 5 467 |
| V | 2 316 | 1 386 | 441 | 198 | 708 | 357 | 5 406 | 1 362 | 7 478 | |
| VI | 2 234 | 1 364 | 457 | 199 | 687 | 338 | 5 280 | 1 707* | 7 168 | |
| VII | 2 353 | 1 212 | 472 | 196 | 627 | 360 | 5 220 | 1 246 | 7 114 | |
| VIII | 2 299 | 1 016 | 476 | 209 | 699 | 322 | 5 021 | | | |

Erzeugung von Wollgarnen ^{a)}
Production de filés de laine ^{a)}
Produzione di filati di lana ^{a)}
Produktie van wollen garens ^{a)}
Production of woollen yarn ^{a)}

1 000 t

| Ø M | Deutschland (B.R.) ^{b)} | France | Italia | Nederland | Belgique België | Luxembourg | EWG - CEE EEG - EEC | United Kingdom ^{c)} | United States | |
|------|-------------------------------------|--------|--------|-----------|--------------------|------------|------------------------|---------------------------------|------------------|-------|
| 1958 | 8,9 | 11,2 | 11,3 | 1,8 | 3,2 | — | 36,4 | 18,7 | 24,5 | |
| 1962 | 9,5 | 12,1 | 17,0 | 2,0 | 4,9 | — | 45,5 | 19,6 | 27,9 | |
| 1963 | 9,6 | 13,2 | 17,3 | 2,1 | 5,4 | — | 47,6 | 21,0 | 27,4 | |
| 1964 | 9,8 | 12,3 | 16,7 | 2,0 | 5,2 | — | 46,0 | 21,2 | 25,4 | |
| 1964 | II | 9,7 | 14,4 | 18,6 | 1,9 | 5,6 | — | 50,2 | 25,6 | |
| | III | 9,8 | 14,4 | 18,5 | 2,1 | 5,5 | — | 50,3 | 24,9 | |
| | IV | 11,1 | 15,0 | 19,8 | 2,2 | 5,9 | — | 54,0 | 29,7* | |
| | V | 8,7 | 13,0 | 16,7 | 2,0 | 4,9 | — | 45,3 | 24,9 | |
| | VI | 10,2 | 14,2 | 15,0 | 2,0 | 5,5 | — | 46,9 | 25,4 | |
| | VII | 9,9 | 15,6 | 19,0 | 1,7 | 4,2 | — | 74,3 | 19,2 | 24,8* |
| | VIII | 7,5 | | 10,4 | 1,9 | 4,1 | — | | | 25,4 |
| | IX | 10,4 | 12,6 | 17,6 | 2,1 | 5,1 | — | 47,8 | 24,6 | |
| | X | 10,9 | 12,6 | 16,9 | 2,1 | 5,4 | — | 47,9 | 30,6* | |
| | XI | 10,1 | 11,1 | 16,1 | 1,8 | 5,2 | — | 44,3 | 23,7 | |
| | XII | 9,3 | 10,1 | 15,2 | 1,8 | 5,0 | — | 41,4 | 27,4* | |
| | 1965 | I | 9,3 | 9,5 | 14,2 | 1,6 | 4,9 | — | 39,5 | 21,1 |
| II | | 9,6 | 9,6 | 14,1 | 1,5 | 4,9 | — | 39,7 | 20,9 | |
| III | | 10,7 | 10,8 | 15,8 | 1,7 | 4,6 | — | 43,6 | 23,0 | |
| IV | | 9,8 | 10,9 | 16,4 | 1,7 | 5,3 | — | 44,1 | 20,5 | |
| V | | 9,9 | 11,3 | | 1,6 | 3,7 | — | | 21,7 | |
| VI | | 9,6 | | | 1,8 | | — | | 20,8 | |
| VII | | 9,5 | | | 1,4 | | — | | | |

TAB. 20

- a) Rein und gemischt mit Zellwolle oder synthetischen Fasern
b) Ab Januar 1964 einschl. Berlin (West)
c) Einschl. Absatz von Kammgarn
- a) *Filés de laine pure et en mélange avec de la fibrane ou des fibres synthétiques*
b) *A partir de janvier 1964 y compris Berlin-Ouest*
c) *Y compris les ventes de laine peignée*
- a) Puri e misti a fibre artificiali o sintetiche
b) A partire da gennaio 1964 compreso Berlino-Ovest
c) Inclusa la fornitura di lana pettinata
- a) *Zuiver en gemengd met rayonvezels of synthetische vezels*
b) *Vanaf januari 1964 inclusief Berlijn (West)*
c) *Met inbegrip van de levering van kammgaren*
- a) Pure or mixed with man-made fibres
b) From January 1964 incl. West Berlin
c) Incl. deliveries of worsted yarn

Erzeugung von Baumwollgarnen ^{a)}
Production de filés de coton ^{a)}
Produzione di filati di cotone ^{a)}
Produktie van katoenen garens ^{a)}
Production of cotton yarn ^{a)}

1 000 t

| Ø M | Deutschland (B.R.) ^{b)} | France | Italia | Nederland | Belgique België | Luxembourg | EWG - CEE EEG - EEC | United Kingdom | |
|------|-------------------------------------|--------|--------|-----------|--------------------|------------|------------------------|-------------------|-------|
| 1958 | 32,7 ^{c)} | 25,7 | 16,6 | 5,8 | 7,6 | — | 88,4 | 29,6 | |
| 1962 | 31,9 | 24,7 | 20,8 | 6,0 | 8,9 | — | 92,3 | 23,1 | |
| 1963 | 31,1 | 24,8 | 21,0 | 6,1 | 9,1 | — | 91,1 | 23,3 | |
| 1964 | 31,9 | 25,0 | 20,0 | 6,3 | 9,2 | — | 92,4 | 24,7 | |
| 1964 | II | 32,3 | 26,7 | 22,4 | 6,3 | 9,5 | — | 97,2 | 23,8 |
| | III | 32,3 | 26,7 | 22,5 | 6,6 | 9,6 | — | 97,7 | 27,3 |
| | IV | 35,5 | 29,0 | 24,2 | 6,5 | 11,7 | — | 106,9 | 24,1 |
| | V | 28,1 | 24,6 | 20,3 | 5,9 | 8,2 | — | 87,1 | 23,8* |
| | VI | 33,5 | 28,9 | 16,8 | 6,1 | 9,3 | — | 94,6 | 23,8 |
| | VII | 30,9 | 29,8 | 23,4 | 5,0 | 6,9 | — | 139,2 | 18,7 |
| | VIII | 19,8 | | 9,6 | 5,9 | 7,9 | — | | 22,8 |
| | IX | 34,5 | 28,1 | 22,5 | 6,6 | 9,1 | — | 100,8 | 28,2 |
| | X | 35,7 | 28,3 | 22,5 | 6,7 | 9,1 | — | 102,3 | 24,5 |
| | XI | 33,5 | 25,2 | 18,7 | 6,4 | 8,4 | — | 92,2 | 24,6 |
| | XII | 32,3 | 24,4 | 17,2 | 6,5 | 10,6 | — | 91,0 | 26,4 |
| | 1965 | I | 32,2 | 22,5 | 16,0 | 6,3 | 8,8 | — | 85,8 |
| II | | 33,0 | 22,6 | 16,5 | 6,2 | 8,4 | — | 86,7 | 24,4 |
| III | | 36,2 | 24,5 | 17,6 | 7,0 | 9,5 | — | 94,8 | 29,9 |
| IV | | 32,8 | 22,8 | 17,1 | 6,3 | 8,6 | — | 87,6 | 21,4 |
| V | | 32,5 | (22,1) | 16,5 | 5,5 | 8,3 | — | 84,9 | 24,0 |
| VI | | 32,5 | (24,2) | | 5,8 | 8,0 | — | | 22,8 |
| VII | | 29,2 | | | 4,1 | (7,4) | — | | |

TAB. 21

- a) Rein und gemischt mit Zellwolle oder synthetischen Fasern
b) Ab Januar 1964 einschl. Berlin (West)
c) Ohne Saarland
- a) *Filés de coton pur et en mélange avec de la fibrane ou des fibres synthétiques*
b) *A partir de janvier 1964 y compris Berlin-Ouest*
c) *Sarre non comprise*
- a) Puri e misti a fibre artificiali o sintetiche
b) A partire da gennaio 1964 compreso Berlino-Ovest
c) Non compresa la Saar
- a) *Zuiver en gemengd met rayonvezels of synthetische vezels*
b) *Vanaf januari 1964 inclusief Berlijn (West)*
c) *Zonder Saarland*
- a) Pure and mixed with man-made fibres
b) From January 1964 incl. West Berlin
c) Excl. the Saar

Erzeugung von Rayon ^{a)}
Production de rayonne ^{a)}
Produzione di raion ^{a)}
Produktie van rayonarens ^{a)}
Rayon production ^{a)}

1 000 t

| Ø M | Deutschland (B.R.) ^{b)} | France | Italia | Nederland | Belgique België | Luxembourg | EWG - CEE EEG - EEC | United Kingdom ^{c)} | United States |
|------|-------------------------------------|--------|--------|-----------|--------------------|------------|------------------------|---------------------------------|------------------|
| 1958 | 5,41 | 4,69 | 5,13 | 2,63 | 0,86 | — | 18,72 | 7,24 | 24,0 |
| 1962 | 6,48 | 4,83 | 7,32 | 2,70 | 1,08 | — | 22,41 | 11,00 | 27,4 |
| 1963 | 6,56 | 4,88 | 7,41 | 2,79 | 1,11 | — | 22,75 | 12,48 | 26,8 |
| 1964 | 6,53 | 4,94 | 7,61 | 3,20 | 1,11 | — | 23,39 | 14,29 | 29,4 |
| 1964 | II | 6,22 | 5,25 | 7,61 | 2,98 | 1,07 | 23,13 | 13,74 | 26,8 |
| | III | 6,21 | 5,41 | 7,87 | 2,99 | 1,17 | 23,65 | 13,89 | 29,4 |
| | IV | 6,79 | 5,41 | 8,13 | 3,24 | 1,31 | 24,88 | 14,11 | 28,5 |
| | V | 5,78 | 5,14 | 8,02 | 2,85 | 1,14 | 22,93 | 14,63 | 28,4 |
| | VI | 6,57 | 5,39 | 7,93 | 3,28 | 1,16 | 24,33 | 13,84 | 29,3 |
| | VII | 6,95 | 4,70 | 7,85 | 3,20 | 0,98 | 23,68 | 14,19 | 29,8 |
| | VIII | 6,31 | 1,66 | 6,71 | 2,93 | 1,16 | 18,77 | 12,67 | 29,1 |
| | IX | 6,78 | 5,21 | 6,73 | 3,25 | 1,15 | 23,12 | 13,79 | 30,9 |
| | X | 7,09 | 5,32 | 7,25 | 3,44 | 1,17 | 24,27 | 15,58 | 30,5 |
| | XI | 6,71 | 5,11 | 7,37 | 3,10 | 1,02 | 23,31 | 15,09 | 28,3 |
| | XII | 6,43 | 5,22 | 7,87 | 3,60 | 0,78 | 23,90 | 15,23 | 31,8 |
| | 1965 | I | 6,62 | 4,93 | 7,59 | 2,62 | 0,72 | 22,48 | 15,81 |
| II | | 6,45 | 4,65 | 6,88 | 3,10 | 1,12 | 22,20 | 14,91 | 28,6 |
| III | | 7,20 | 5,09 | 7,62 | 3,69 | 1,27 | 24,87 | 15,97 | 33,2 |
| IV | | 6,43 | 4,81 | 7,13 | 3,35 | 1,15 | 22,87 | 14,58 | 31,8 |
| V | | 6,62 | 4,79 | 6,92 | 2,92 | 1,02 | 22,27 | 16,11 | 30,8 |
| VI | | 6,52 | 4,72 | 7,29 | 3,35 | 1,07 | 22,95 | 15,14 | 31,8 |
| VII | | 6,22 | | | | 1,09 | | | |

TAB. 22

- a) Ohne Abfälle
b) Ab Januar 1964 einschl. Berlin (West)
c) Einschl. synthetische Fäden
- a) Déchets non compris
b) A partir de janvier 1964 y compris Berlin-Ouest
c) Fils synthétiques compris
- a) Esclusi i cascami
b) A partire de gennaio 1964 compreso Berlino-Ovest
c) Compresi i fili sintetici
- a) Zonder afval
b) Vanaf januari 1964 inclusief Berlijn (West)
c) Met inbegrip van synthetische garens
- a) Excl. waste
b) From January 1964 incl. West Berlin
c) Incl. man-made fibres

Erzeugung von Zellwolle ^{a)}
Production de fibranne ^{a)}
Produzione di fiocco ^{a)}
Produktie van rayonvezels ^{a)}
Production of staple fibres ^{a)}

1 000 t

| Ø M | Deutschland (B.R.) ^{b)} | France | Italia | Nederland | Belgique België | Luxembourg | EWG-CEE EEG-EEC | United Kingdom ^{c)} | United States ^{d)} |
|------|-------------------------------------|--------|--------|-----------|--------------------|------------|--------------------|---------------------------------|--------------------------------|
| 1958 | 11,55 | 5,81 | 6,33 | 1,02 | 1,39 | — | 26,10 | 8,72 | 12,2 |
| 1962 | 13,87 | 5,62 | 8,50 | 1,16 | 1,90 | — | 31,85 | 12,71 | 20,6 |
| 1963 | 15,58 | 6,96 | 9,26 | 1,41 | 1,90 | — | 35,11 | 14,70 | 21,9 |
| 1964 | 18,18 | 7,39 | 10,18 | 1,57 | 2,02 | — | 39,34 | 16,90 | 22,5 |
| 1964 | II | 18,00 | 7,44 | 9,50 | 1,40 | 2,16 | 38,50 | 15,84 | 22,9 |
| | III | 18,44 | 8,25 | 10,39 | 1,59 | 2,28 | 40,95 | 17,14 | 25,0 |
| | IV | 18,08 | 7,83 | 10,36 | 1,41 | 1,97 | 39,65 | 16,24 | 23,9 |
| | V | 18,05 | 8,29 | 10,58 | 1,29 | 2,17 | 40,38 | 16,85 | 20,0 |
| | VI | 18,62 | 8,43 | 10,53 | 1,64 | 2,12 | 41,34 | 16,50 | 20,3 |
| | VII | 15,82 | 6,73 | 10,90 | 1,65 | 0,97 | 36,07 | 16,27 | 19,3 |
| | VIII | 16,58 | 3,52 | 10,67 | 1,65 | 2,15 | 34,57 | 14,93 | 19,5 |
| | IX | 18,62 | 8,12 | 8,68 | 1,58 | 2,17 | 39,17 | 16,62 | 23,1 |
| | X | 19,37 | 7,92 | 9,63 | 1,72 | 1,89 | 40,53 | 19,22 | 22,5 |
| | XI | 19,23 | 7,49 | 9,80 | 1,66 | 2,11 | 40,29 | 17,76 | 22,2 |
| | XII | 18,83 | 6,84 | 10,56 | 1,82 | 2,10 | 40,15 | 18,56 | 25,2 |
| | 1965 | I | 19,19 | 6,25 | 10,47 | 1,35 | 2,07 | 39,33 | 18,73 |
| II | | 17,97 | 5,67 | 8,68 | 1,47 | 1,86 | 35,65 | 17,47 | 23,8 |
| III | | 19,91 | 6,55 | 8,59 | 1,55 | 2,26 | 38,86 | 19,52 | 26,8 |
| IV | | 18,60 | 6,11 | 7,95 | 1,36 | 1,92 | 35,94 | 17,59 | 24,7 |
| V | | 19,66 | 7,06 | 8,26 | 1,58 | 2,91 | 39,47 | 18,97 | 24,9 |
| VI | | 18,69 | 6,61 | 8,08 | 1,88 | 1,80 | 37,06 | 18,24 | 25,2 |
| VII | | 15,48 | | | | 1,18 | | | |

TAB. 23

- a) Ohne Abfälle
b) Ab Januar 1964 einschl. Berlin (West)
c) Einschl. synthetische Fasern
d) Ohne Azetat-Fasern
- a) Déchets non compris
b) A partir de janvier 1964 y compris Berlin-Ouest
c) Fibres synthétiques comprises
d) Fibranne d'acétate non comprise
- a) Esclusi i cascami
b) A partire da gennaio 1964 compreso Berlino-Ovest
c) Compresse le fibre sintetiche
d) Escluse le fibre all'acetato
- a) Zonder afval
b) Vanaf januari 1964 inclusief Berlijn (West)
c) Met inbegrip van synthetische vezels
d) Zonder acetatvezels
- a) Excl. waste
b) From January 1964 incl. West Berlin
c) Incl. man-made fibres
d) Excl. acetate fibres

Erzeugung von Schwefelsäure
Production d'acide sulfurique
Produzione di acido solforico
Produktie van zwavelzuur
Production of sulphuric acid

1 000 t H₂SO₄

TAB. 24, 25

- a) Ab Januar 1964 einschl. Berlin (West)
 a) A partir de janvier 1964 y compris Berlin-Ouest
 a) A partire da gennaio 1964 compreso Berlino-Ovest
 a) Vanaf Januari 1964 inclusief Berlijn (West)
 a) From January 1964 incl. West Berlin

| Ø M | Deutschland (B.R.) a) | France | Italia | Nederland | Belgique Belgii | Luxembourg | EWG-CEE EEG-EEC | United Kingdom | United States | SSSR |
|------|-----------------------|--------|--------|-----------|-----------------|------------|-----------------|----------------|---------------|-------|
| 1958 | 243,1 | 152,0 | 152,0 | 63,4 | 90,6 | — | 718,3 | 189,8 | 1 205,8 | 400 |
| 1962 | 258,3 | 189,3 | 212,5 | 68,2 | 102,7 | — | 831,0 | 231,2 | 1 489,4 | 511 |
| 1963 | 276,3 | 199,5 | 226,0 | 71,2 | 103,0 | — | 876,0 | 243,9 | 1 582,8 | 574 |
| 1964 | 300,1 | 225,1 | 223,5 | 81,3 | 112,3 | — | 942,3 | 265,5 | 1 733,0 | 637 |
| 1964 | II | 277,4 | 213,5 | 199,2 | 78,4 | 78,9 | — | 847 | 242,1 | } 622 |
| | III | 305,6 | 226,4 | 222,3 | 84,4 | 82,6 | — | 921 | 274,3 | |
| | IV | 287,0 | 227,4 | 228,2 | 76,2 | 106,4 | — | 925 | 254,8 | |
| | V | 297,2 | 240,8 | 231,8 | 78,7 | 113,6 | — | 962 | 260,2 | |
| | VI | 292,7 | 225,4 | 222,2 | 72,4 | 114,2 | — | 927 | 273,5 | |
| | VII | 299,1 | 207,3 | 223,7 | 84,9 | 124,0 | — | 939 | 263,1 | |
| | VIII | 303,5 | 186,4 | 230,9 | 82,9 | 121,2 | — | 925 | 243,0 | |
| | IX | 301,1 | 216,6 | 225,4 | 80,8 | 122,0 | — | 946 | 266,4 | |
| | X | 306,1 | 236,9 | 229,7 | 85,3 | 129,1 | — | 987 | 283,3 | |
| | XI | 311,1 | 234,7 | 207,4 | 79,4 | 122,1 | — | 955 | 270,1 | |
| | XII | 322,2 | 235,3 | 229,6 | 86,2 | 129,1 | — | 1 002 | 294,1 | |
| | 1965 | I | 328,6 | 249,3 | 241,3 | 88,0 | 121,0 | — | 1 028 | |
| II | | 294,5 | 231,4 | 211,0 | 81,4 | 122,7 | — | 941 | 262,9 | |
| III | | 320,4 | 256,7 | 230,1 | 81,4 | 130,7 | — | 1 019 | 284,8 | |
| IV | | 303,9 | 252,5 | 226,7 | 88,3 | 125,2 | — | 997 | 278,5 | |
| V | | 320,9 | 247,6 | 225,6 | 85,8 | 123,4 | — | 1 003 | 282,6 | |
| VI | | 312,6 | 244,1 | 212,6 | | | | | 273,5 | |
| VII | | 317,8 | | | | | | | | |

Erzeugung von Ätznatron und Natronlauge
Production de soude caustique
Produzione di soda caustica
Produktie van natriumhydroxyde
Production of caustic soda

1 000 t NaOH

| Ø M | Deutschland (B.R.) a) | France | Italia | Nederland | Belgique Belgii | Luxembourg | EWG - CEE EEG - EEC | United States | SSSR |
|------|-----------------------|--------|--------|-----------|-----------------|------------|---------------------|---------------|--------|
| 1958 | 53,0 | 41,2 | 22,9 | [5,8] | [2,6] | — | [126] | 306,5 | 54,4 |
| 1962 | 75,1 | 49,0 | 44,8 | [11,3] | [4,0] | — | [184] | 414,7 | 80,1 |
| 1963 | 87,2 | 53,4 | 47,2 | [11,7] | [4,1] | — | [204] | 439,5 | 87,4 |
| 1964 | 93,5 | 61,3 | 54,1 | . | . | — | . | 470,2 | 96,0 |
| 1964 | II | 88,7 | 57,9 | 37,8 | . | . | . | 439,3 | } 93,3 |
| | III | 91,6 | 63,2 | 30,5 | . | . | . | 466,6 | |
| | IV | 90,2 | 64,7 | 53,0 | . | . | . | 460,2 | |
| | V | 94,6 | 63,8 | 56,0 | . | . | . | 484,8 | |
| | VI | 90,6 | 56,2 | 54,0 | . | . | . | 456,9 | |
| | VII | 94,0 | 59,8 | 59,4 | . | . | . | 461,7 | |
| | VIII | 94,5 | 58,5 | 53,6 | . | . | . | 487,2 | |
| | IX | 91,7 | 63,1 | 56,7 | . | . | . | 469,3 | |
| | X | 97,6 | 64,1 | 57,4 | . | . | . | 489,6 | |
| | XI | 95,5 | 61,2 | 55,9 | . | . | . | 476,5 | |
| | XII | 99,9 | 61,0 | 59,9 | . | . | . | 505,3 | |
| | 1965 | I | 99,9 | 55,3 | 63,1 | . | . | . | |
| II | | 91,4 | 50,8 | 57,0 | . | . | . | 451,9 | |
| III | | 101,8 | 55,6 | 58,2 | . | . | . | 518,8 | |
| IV | | 95,9 | 57,9 | 56,3 | . | . | . | 506,0 | |
| V | | 99,7 | 60,0 | 61,4 | . | . | . | 516,6 | |
| VI | | 94,6 | 57,3 | 58,7 | . | . | . | 498,7 | |
| VII | | 97,1 | | | . | . | . | | |

Erzeugung von Syntheseammoniak (Stickstoffgehalt)
Production d'ammoniaque (azote contenu)
Produzione di ammoniaca (azoto contenuto)
Produktie van ammoniak (stikstofgehalte)
Production of synthetic ammonia (nitrogen content)

1 000 t N

| Ø M | Deutschland (B.R.) a) | France | Italia | Nederland | Belgique België | Luxembourg | EWG - CEE EEG - EEC | United States |
|---------|--------------------------|--------|--------|-----------|--------------------|------------|------------------------|------------------|
| 1958 | 93,4 | 49,4 | 41,8 | 29,0 | 22,9 | — | 236,5 | 238,4 |
| 1962 | 111,0 | 77,0 | 67,9 | (36,3) | 23,4 | — | 315,6 | 359,2 |
| 1963 | 117,4 | 78,0 | 70,6 | (37,5) | 26,2 | — | 329,8 | 415,7 |
| 1964 | 128,1 | 97,4 | 72,6 | . | 29,8 | — | . | 470,4 |
| 1964 II | 122,6 | 87,8 | 59,7 | . | 14,0 | — | . | 435,9 |
| III | 132,0 | 98,9 | 74,8 | . | 30,5 | — | . | 485,9 |
| IV | 132,4 | 98,3 | 71,7 | . | 32,1 | — | . | 475,4 |
| V | 132,5 | 103,3 | 68,0 | . | 32,9 | — | . | 492,5 |
| VI | 124,9 | 95,2 | 73,3 | . | 30,6 | — | . | 475,4 |
| VII | 128,1 | 94,8 | 74,2 | . | 30,4 | — | . | 463,0 |
| VIII | 128,4 | 90,3 | 77,3 | . | 33,3 | — | . | 458,5 |
| IX | 125,6 | 97,6 | 73,1 | . | 31,4 | — | . | 440,0 |
| X | 128,9 | 102,3 | 72,2 | . | 34,1 | — | . | 458,3 |
| XI | 126,0 | 101,5 | 74,8 | . | 33,7 | — | . | 478,0 |
| XII | 130,6 | 103,6 | 79,5 | . | 33,0 | — | . | 522,3 |
| 1965 I | 135,0 | 111,6 | 80,2 | . | 35,4 | — | . | 507,2 |
| II | 127,0 | 97,2 | 72,2 | . | 31,5 | — | . | 485,6 |
| III | 142,4 | 111,2 | 92,3 | . | 35,1 | — | . | 528,0 |
| IV | 137,2 | 103,5 | 86,4 | . | 33,5 | — | . | 535,8 |
| V | 140,1 | 106,7 | 87,3 | . | 30,9 | — | . | 538,7 |
| VI | 131,4 | 102,0 | 90,9 | . | 29,5 | — | . | 528,5 |
| VII | 139,9 | | | | | | | |

TAB. 26, 27

a) Ab Januar 1964 einschl. Berlin (West)

a) A partir de janvier 1964 y compris Berlin-Ouest

a) A partire da gennaio 1964 compreso Berlino-Ovest

a) Vanaf Januari 1964 inclusief Berlijn (West)

a) From January 1964 incl. West-Berlin

Erzeugung von Stickstoffdüngemitteln (Stickstoffgehalt)
Production d'engrais azotés (azote contenu)
Produzione di concimi azotati (azoto contenuto)
Produktie van stikstofhoudende kunstmest (stikstofgehalte)
Production of nitrogenous fertilizers (nitrogen content)

1 000 t N

| Ø M | Deutschland (B.R.) a) | France | Italia | Nederland | Belgique België | Luxembourg | EWG - CEE EEG - EEC | United Kingdom |
|---------|--------------------------|--------|--------|-----------|--------------------|------------|------------------------|-------------------|
| 1958 | 89,8 | 42,7 | 39,6 | 32,2 | 22,1 | — | 226,4 | 28,5 |
| 1962 | 97,8 | 66,3 | 59,4 | 34,7 | 21,2 | — | 279,3 | 39,2 |
| 1963 | 101,7 | 67,4 | 62,5 | 35,1 | 22,4 | — | 289,1 | 45,5 |
| 1964 | 105,4 | 86,2 | 65,3 | 37,6 | 22,6 | — | 317,1 | 48,6 |
| 1964 II | 102,0 | 78,2 | 52,5 | 32,5 | 10,9 | — | 276,1 | 49,3 |
| III | 107,7 | 85,2 | 64,8 | 38,0 | 24,3 | — | 320,0 | 52,5 |
| IV | 102,7 | 82,9 | 61,9 | 37,7 | 24,5 | — | 309,7 | 45,0 |
| V | 108,5 | 91,4 | 58,6 | 41,1 | 25,6 | — | 329,2 | 48,1 |
| VI | 105,1 | 83,8 | 66,0 | 38,4 | 22,8 | — | 316,1 | 46,6 |
| VII | 106,8 | 79,6 | 67,9 | 36,3 | 23,1 | — | 313,7 | 48,7 |
| VIII | 104,1 | 83,1 | 70,2 | 39,5 | 25,3 | — | 322,2 | 46,6 |
| IX | 106,5 | 85,5 | 68,2 | 37,5 | 23,5 | — | 321,2 | 46,2 |
| X | 103,8 | 95,7 | 66,5 | 34,0 | 25,6 | — | 325,6 | 44,0 |
| XI | 105,3 | 91,0 | 64,5 | 35,7 | 22,9 | — | 319,4 | 53,6 |
| XII | 106,5 | 92,7 | 74,4 | 39,2 | 25,0 | — | 337,8 | 53,6 |
| 1965 I | 110,8 | 101,7 | 74,3 | 42,1 | 26,3 | — | 355,2 | 52,1 |
| II | 105,5 | 91,2 | 70,5 | 37,2 | 23,4 | — | 327,8 | 50,3 |
| III | 112,6 | 98,6 | 74,2 | | 26,5 | — | | 55,1 |
| IV | 107,4 | 92,6 | 69,6 | | 25,3 | — | | 53,2 |
| V | 112,2 | 94,6 | 67,4 | | 22,4 | — | | 39,8 |
| VI | 106,1 | | 73,3 | | 23,0 | — | | |
| VII | 116,2 | | | | | | | |

Erzeugung von Superphosphaten
Production de superphosphate
Produzione di superfosfati
Produktie van superfosfaat
Production of superphosphates

28

1 000 t P₂O₅

TAB. 28, 29

- a) Ab Januar 1964 einschl. Berlin (West)
 b) Einschl. der zur Erzeugung von Komplexdüngemitteln bestimmten Mengen
 c) 1958/59, 1960/61, 1961/62 und 1962/63
 d) Die Monatszahlen enthalten auch die anderen Phosphatdüngemittel
- a) A partir de janvier 1964 y compris Berlin-Ouest
 b) Y compris les quantités réemployées pour la production d'engrais complexes
 c) 1958/59, 1960/61, 1961/62 et 1962/63
 d) Les chiffres mensuels comprennent aussi les autres engrais phosphatés
- a) A partire de gennaio 1964 compreso Berlino-Ovest
 b) Comprese le quantità riutilizzate per la produzione di fertilizzanti complessi
 c) 1958/59, 1960/61, 1961/62 e 1962/63
 d) I dati mensili comprendono anche gli altri fertilizzanti fosfatici
- a) Vanaf januari 1964 inclusief Berlin (West)
 b) Met inbegrip van de voor de produktie van samengestelde meststoffen opnieuw gebruikte hoeveelheden
 c) 1958/59, 1960/61, 1961/62 en 1962/63
 d) De maandcijfers omvatten tevens de overige fosfaatmeststoffen
- a) From January 1964 incl. West Berlin
 b) Incl. amounts used in production of compound fertilizers
 c) 1958/59, 1960/61, 1961/62 and 1962/63
 d) The monthly figures include the other phosphate fertilizers

| Ø M | Deutschland (B.R.) a) | France | Italia b) | Nederland | Belgique België | Luxembourg | EWG - CEE EEG - EEC | United Kingdom | United States d) |
|------|-----------------------|--------|-----------|-----------|-----------------|------------|------------------------|----------------|------------------|
| 1958 | 6,4 | 22,8 | 28,6 | 9,5 c) | 3,6 c) | — | 70,9 | 12,9 | 183,2 |
| 1962 | 4,3 | 30,1 | 23,4 | 10,9 c) | 6,7 c) | — | 74,4 | 10,4 | 210,5 |
| 1963 | 4,5 | 31,3 | 24,4 | 9,1 c) | 6,9 c) | — | 76,2 | 8,7 | 244,0 |
| 1964 | 5,7 | 36,0 | 21,1 | 12,8 c) | — | — | — | 8,5 | 262,2 |
| 1964 | II | 5,1 | 30,4 | 20,7 | — | — | — | 8,2 | — |
| | III | 7,4 | 32,5 | 24,4 | — | — | — | 10,3 | — |
| | IV | 6,3 | 35,2 | 23,3 | — | — | — | 11,2 | — |
| | V | 6,9 | 35,9 | 20,5 | — | — | — | 8,4 | 266,7 |
| | VI | 5,2 | 42,2 | 19,4 | — | — | — | 7,1 | 236,8 |
| | VII | 5,2 | 37,6 | 20,7 | — | — | — | 7,0 | 215,0 |
| | VIII | 3,5 | 33,5 | 20,1 | — | — | — | 6,4 | 232,2 |
| | IX | 5,2 | 37,6 | 19,0 | — | — | — | 8,9 | 234,1 |
| | X | 5,9 | 40,6 | 24,2 | — | — | — | 9,6 | 268,5 |
| | XI | 5,7 | 36,5 | 19,2 | — | — | — | 9,6 | 262,2 |
| | XII | 5,7 | 38,6 | 17,0 | — | — | — | 7,1 | 266,7 |
| | 1965 | I | 7,5 | 37,0 | 21,9 | — | — | — | 7,3 |
| II | | 7,9 | 38,8 | 21,1 | — | — | — | 8,5 | 267,6 |
| III | | 8,8 | 43,8 | 23,5 | — | — | — | 8,8 | 302,1 |
| IV | | 7,8 | 46,3 | 19,5 | — | — | — | 8,7 | 320,2 |
| V | | 5,6 | 45,2 | 19,7 | — | — | — | 8,1 | 311,2 |
| VI | | 5,6 | — | 19,1 | — | — | — | 6,4 | 277,6 |
| VII | | 7,1 | — | — | — | — | — | — | — |

Erzeugung von Aluminium (Neumetall)
Production d'aluminium (métal neuf)
Produzione di alluminio (metallo nuovo)
Produktie van aluminium (nieuw metaal)
Production of aluminium (primary metal)

29

1 000 t

| Ø M | Deutschland (B.R.) a) | France | Italia | Nederland | Belgique België | Luxembourg | EWG - CEE EEG - EEC | United Kingdom | United States |
|------|-----------------------|--------|--------|-----------|-----------------|------------|------------------------|----------------|---------------|
| 1958 | 11,4 | 14,1 | 5,3 | — | — | — | 30,8 | 2,2 | 118,4 |
| 1962 | 14,8 | 24,5 | 6,8 | — | — | — | 46,1 | 2,9 | 160,1 |
| 1963 | 17,4 | 24,9 | 7,6 | — | — | — | 49,9 | 2,6 | 174,8 |
| 1964 | 18,3 | 26,3 | 9,6 | — | — | — | 54,2 | 2,7 | 193,0 |
| 1964 | II | 15,2 | 24,8 | 7,7 | — | — | 47,7 | 3,0 | 181,6 |
| | III | 16,3 | 25,8 | 9,1 | — | — | 51,2 | 2,7 | 194,3 |
| | IV | 18,1 | 25,0 | 9,1 | — | — | 52,2 | 2,2 | 189,0 |
| | V | 19,6 | 26,5 | 9,2 | — | — | 55,3 | 1,8 | 194,7 |
| | VI | 18,8 | 25,7 | 9,3 | — | — | 53,8 | 2,1 | 184,8 |
| | VII | 19,5 | 26,5 | 10,7 | — | — | 56,7 | 2,6 | 196,0 |
| | VIII | 19,7 | 27,1 | 11,1 | — | — | 57,9 | 2,7 | 197,0 |
| | IX | 19,2 | 26,1 | 10,8 | — | — | 56,1 | 2,8 | 191,7 |
| | X | 19,3 | 27,1 | 10,5 | — | — | 56,9 | 3,2 | 198,1 |
| | XI | 18,5 | 26,5 | 9,9 | — | — | 54,9 | 2,9 | 194,1 |
| | XII | 19,4 | 27,7 | 9,8 | — | — | 56,9 | 3,2 | 202,1 |
| | 1965 | I | 20,8 | 27,9 | 9,6 | — | — | 58,3 | 3,0 |
| II | | 18,4 | 25,0 | 9,0 | — | — | 52,4 | 2,8 | 184,3 |
| III | | 20,1 | 27,7 | 10,1 | — | — | 57,9 | 2,9 | 208,7 |
| IV | | 19,3 | 27,2 | 9,9 | — | — | 56,4 | 3,4 | 205,6 |
| V | | 20,1 | 28,7 | 10,6 | — | — | 59,4 | 2,7 | 215,0 |
| VI | | 19,5 | 28,1 | 10,6 | — | — | 58,2 | 3,3 | 206,5 |
| VII | | 20,3 | — | — | — | — | — | — | — |

**Erzeugung von Zement
Production de ciment
Produzione di cemento
Produktie van cement
Production of cement**

1 000 t

| Ø M | Deutschland (B.R.) a) | France b) | Italia b) | Nederland | Belgique België | Luxembour- bourg | EWG-CEE EEG-EEC | United Kingdom | United States c) | SSSR |
|------|--------------------------|-----------|-----------|-----------|--------------------|---------------------|--------------------|-------------------|---------------------|---------|
| 1958 | 1 644 | 1 136 | 1 050 | 114 | 338 | 16 | 4 298 | 988 | 4 425 | 2 776 |
| 1962 | 2 383 | 1 404 | 1 680 | 168 | 399 | 19 | 6 053 | 1 188 | 4 780 | 4 775 |
| 1963 | 2 435 | 1 505 | 1 841 | 173 | 392 | 7 | 6 363 | 1 171 | 5 021 | 5 080 |
| 1964 | 2 803 | 1 792 | 1 903 | 239 | 487 | 17 | 7 241 | 1 414 | 5 225 | 5 408 |
| 1964 | | | | | | | | | | |
| II | 1 713 | 1 516 | 1 744 | 214 | 405 | . | (5 610) | 1 169 | 3 365 | |
| III | 2 199 | 1 814 | 1 958 | 222 | 457 | . | (6 670) | 1 526* | 4 212 | |
| IV | 3 304 | 1 927 | 2 074 | 268 | 529 | . | (8 125) | 1 630* | 5 030 | } 5 400 |
| V | 3 249 | 1 973 | 2 238 | 262 | 559 | . | (8 300) | 1 379 | 5 870 | |
| VI | 3 419 | 1 992 | 2 081 | 275 | 520 | . | (8 310) | 1 385 | 6 171 | |
| VII | 3 603 | 1 986 | 2 202 | 196 | 516 | . | (8 530) | 1 716* | 6 348 | } 5 533 |
| VIII | 3 289 | 1 821 | 1 997 | 264 | 503 | . | (7 900) | 1 297 | 6 430 | |
| IX | 3 462 | 1 935 | 2 091 | 281 | 557 | . | (8 330) | 1 389 | 6 111 | |
| X | 3 456 | 1 988 | 1 935 | 282 | 574 | . | (8 250) | 1 742* | 6 197 | } 5 667 |
| XI | 2 935 | 1 758 | 1 677 | 254 | 484 | . | (7 130) | 1 370 | 5 304 | |
| XII | 1 948 | 1 610 | 1 406 | 195 | 435 | . | (5 620) | 1 377 | 4 429 | |
| 1965 | | | | | | | | | | |
| I | 1 590 | 1 354 | 1 190 | 204 | 327 | . | (4 690) | 1 233* | | } 5 567 |
| II | 1 337 | 1 469 | 1 276 | 201 | 333 | . | (4 635) | 1 225 | | |
| III | 2 208 | 1 842 | 1 694 | 253 | 477 | . | (6 500) | 1 324 | | |
| IV | 3 342 | 2 090 | 1 842 | 281 | 599 | . | (8 170) | 1 700* | | } 5 900 |
| V | 3 543 | 2 138 | 1 954 | 266 | 587 | . | (8 500) | 1 431 | | |
| VI | 3 342 | | 1 822 | 287 | 530 | . | | 1 384 | | |
| VII | 3 604 | | | 209 | 526 | . | | 1 814* | | |

TAB. 30

- a) Einschl. zementähnliche Bindemittel. Ab Januar 1964 einschl. Berlin (West)
b) Einschl. Wasserbindemittel
c) Nur Portlandcement
- a) Y compris certains autres liants. A partir de janvier 1964 y compris Berlin-Ouest
b) Y compris des liants hydrauliques
c) Ciment de Portland uniquement
- a) Compresi alcuni agglomerati. A partire da gennaio 1964 compreso Berlino-Ovest
b) Compresi gli agglomerati idraulici
c) Soltanto cemento Portland
- a) Met inbegrip van op cement gelijkende bindmiddelen. Vanaf januari 1964 inclusief Berlijn (West)
b) Met inbegrip van waterbindmiddelen
c) Uitsluitend Portlandcement
- a) Incl. binding agents similar to cement. From January 1964 incl. West Berlin
b) Incl. binding agents based on the use of water
c) Portland cement only

**Erzeugung von Mauerziegeln
Production de briques de construction
Produzione di mattoni
Produktie van metselstenen
Production of bricks**

Mio

| Ø M | Deutschland (B.R.) a) | France | Italia | Nederland | Belgique België | Luxembourg | EWG - CEE EEG - EEC | United Kingdom b) |
|------|--------------------------|--------|--------|-----------|--------------------|------------|------------------------|----------------------|
| 1958 | 456,7 | 166,7 | 256,0 | 133,4 | 171,4 | [0] | 1 184 | 536 |
| 1962 | 527,3 | 194,0 | 351,2 | 141,5 | 171,4 | [0] | 1 385 | 607 |
| 1963 | 494,5 | 213,0 | 372,0 | 140,1 | 157,3 | [0] | 1 377 | 595 |
| 1964 | 519,1 | 250,8 | 366,7 | 157,7 | 160,1 | [0] | 1 454 | 663 |
| 1964 | | | | | | | | |
| II | 277,2 | 236,5 | 235 | 146,4 | 101,3 | | 996 | 613 |
| III | 394,8 | 239,6 | 282 | 147,1 | 101,0 | | 1 165 | 624 |
| IV | 556,0 | 245,9 | 390 | 144,4 | 142,0 | | 1 478 | 682 |
| V | 540,0 | 240,1 | 468 | 142,8 | 174,1 | | 1 565 | 642 |
| VI | 613,0 | 260,1 | 494 | 155,9 | 202,3 | | 1 725 | 704 |
| VII | 655,6 | 260,5 | 543 | 150,5 | 192,8 | | 1 802 | 668 |
| VIII | 610,9 | 243,3 | 463 | 152,8 | 183,7 | | 1 654 | 602 |
| IX | 646,2 | 260,5 | 450 | 171,9 | 202,6 | | 1 731 | 704 |
| X | 623,2 | 270,8 | 362 | 168,3 | 192,9 | | 1 617 | 712 |
| XI | 578,5 | 261,0 | 287 | 166,0 | 170,8 | | 1 463 | 677 |
| XII | 462,5 | 258,2 | 197 | 184,4 | 141,8 | | 1 244 | 670 |
| 1965 | | | | | | | | |
| I | 308,7 | 252,6 | 125 | 162,9 | 108,4 | | 958 | 641 |
| II | 273,5 | 240,8 | 140 | 167,5 | 100,7 | | 923 | 636 |
| III | 359,6 | 264,7 | 207 | 178,7 | 120,5 | | 1 131 | 714 |
| IV | 508,8 | 289,7 | | 155,1 | 137,1 | | . | 654 |
| V | 585,1 | 256,1 | | 159,2 | 152,8 | | . | 689 |
| VI | 587,1 | 259,2 | | 170,0 | | | . | 689 |
| VII | 634,3 | | | 152,0 | | | | 653 |

TAB. 31

- a) Ab Januar 1964 einschl. Berlin (West)
b) Ohne Nordirland
- a) A partir de janvier 1964 y compris Berlin-Ouest
b) Irlande du Nord non comprise
- a) A partire da gennaio 1964 compreso Berlino-Ovest
b) Esclusa l'Irlanda Settentrionale
- a) Vanaf januari 1964 inclusief Berlijn (West)
b) Zonder Noord-Ierland
- a) From January 1964 incl. West Berlin
b) Excl. Northern Ireland

Erzeugung von Personen- und Kombinationskraftwagen
Production de voitures particulières et commerciales
Produzione di automobili per uso privato e commerciale
Produktie van personen- en combinatieauto's
Motor-vehicle production (passenger vehicles)

32

TAB. 32

- a) Ab Januar 1964 einschl. Berlin (West)
 b) Ohne die Erzeugung von Belgien
 c) Absatz der Fabriken
- a) *A partir de janvier 1964 y compris Berlin-Ouest*
 b) *Sans la production de la Belgique*
 c) *Ventes des usines*
- a) A partire da gennaio 1964 compreso Berlino-Ovest
 b) Senza la produzione del Belgio
 c) Vendite effettuate dalle fabbriche
- a) *Vanaf januari 1964 inclusief Berlijn (West)*
 b) *Zonder de produktie van België*
 c) *Afzet van de fabrieken*
- a) From January 1964 incl. West Berlin
 b) Excl. the production of Belgium
 c) Factory sales

| Ø M | Deutschland (B.R.) a) | France | Italia | Nederland | Belgique België | Luxembourg | EWG-CEE EEG-EEC b) | United Kingdom | United States c) | SSSR |
|------|-----------------------|---------|---------|-----------|-----------------|------------|--------------------|----------------|------------------|----------|
| 1958 | 108 905 | 80 750 | 30 781 | — | — | — | 220 436 | 87 629 | 354 818 | 10 183 |
| 1962 | 175 764 | 111 694 | 73 151 | 1 964 | — | — | 362 573 | 104 119 | 577 800 | 13 825 |
| 1963 | 201 176 | 126 736 | 92 108 | 1 414 | — | — | 421 429 | 133 995 | 636 500 | (14 408) |
| 1964 | 220 849 | 115 859 | 85 744 | 2 479 | — | — | 424 931 | 155 637 | 646 000 | 15 417 |
| 1964 | II | 227 508 | 131 846 | 102 639 | 2 288 | — | 464 281 | 154 415 | 681 100 | |
| | III | 224 803 | 134 433 | 97 648 | 2 461 | — | 439 345 | 178 369* | 718 000 | |
| | IV | 242 586 | 142 778 | 98 074 | 2 411 | — | 485 849 | 163 875 | 786 400 | |
| | V | 200 793 | 116 235 | 86 048 | 2 133 | — | 405 209 | 153 209 | 735 000 | |
| | VI | 241 398 | 138 890 | 86 450 | 2 529 | — | 469 267 | 200 674* | 740 600 | |
| | VII | 168 890 | 115 913 | 99 328 | 2 578 | — | 386 709 | 88 678 | 570 300 | |
| | VIII | 166 242 | 9 338 | 25 934 | 2 244 | — | 203 758 | 122 609 | 237 300 | |
| | IX | 244 731 | 118 437 | 91 521 | 2 464 | — | 457 153 | 165 497* | 581 900 | |
| | X | 253 676 | 112 463 | 92 584 | 4 717 | — | 463 440 | 142 512 | 411 500 | |
| | XI | 230 053 | 107 931 | 88 906 | 2 164 | — | 429 054 | 148 184 | 679 200 | |
| | XII | 212 990 | 116 046 | 58 773 | 1 774 | — | 389 583 | 164 269* | 884 300 | |
| | 1965 | I | 223 202 | 106 463 | 80 321 | 2 879 | — | 412 865 | 143 229 | 798 100 |
| II | | 229 199 | 108 203 | 86 727 | 2 675 | — | 426 804 | 147 132 | 774 800 | |
| III | | 259 783 | 122 474 | 101 240 | 2 529 | — | 486 026 | 169 421* | 957 500 | |
| IV | | 235 457 | 117 049 | 109 840 | 2 054 | — | 464 400 | 139 782 | 861 000 | |
| V | | 237 751 | 117 653 | 114 063 | 2 445 | — | 471 912 | 155 837 | 832 700 | |
| VI | | 238 861 | 130 359 | 104 561 | 2 180 | — | 475 961 | 193 057* | 894 100 | |
| VII | | 145 564 | 89 295 | 126 301 | 2 474 | — | 363 634 | 90 776 | | |

Erzeugung von Nutzfahrzeugen a)
Production de véhicules utilitaires a)
Produzione di autoveicoli utilitari a)
Produktie van bedrijfsauto's a)
Production of commercial vehicles a)

33

TAB. 33

- a) Einschl. Spezialfahrzeuge, ohne Straßenzugmaschinen
 b) Ab Januar 1964 einschl. Berlin (West)
 c) Ohne die Erzeugung von Belgien
 d) Absatz der Fabriken
- a) *Y compris les véhicules spéciaux, tracteurs routiers exclus*
 b) *A partir de janvier 1964 y compris Berlin-Ouest*
 c) *Sans la production de la Belgique*
 d) *Ventes des usines*
- a) Compresi i veicoli speciali, esclusi i trattori stradali
 b) A partire da gennaio 1964 compreso Berlino-Ovest
 c) Senza la produzione del Belgio
 d) Vendite effettuate dalle fabbriche
- a) *Met inbegrip van speciale voertuigen, zonder trekauto's*
 b) *Vanaf januari 1964 inclusief Berlijn (West)*
 c) *Zonder de produktie van België*
 d) *Afzet van de fabrieken*
- a) Incl. special vehicles, excl. road tractors
 b) From January 1964 incl. West Berlin
 c) Excl. the production of Belgium
 d) Factory sales

| Ø M | Deutschland (B.R.) b) | France | Italia | Nederland | Belgique België | Luxembourg | EWG-CEE EEG-EEC c) | United Kingdom | United States d) | SSSR |
|------|-----------------------|--------|--------|-----------|-----------------|------------|--------------------|----------------|------------------|----------|
| 1958 | 15 650 | 13 011 | 2 865 | 116 | 42 | — | 31 642 | 26 071 | 73 108 | 32 408 |
| 1962 | 20 212 | 16 049 | 5 746 | 417 | 50 | — | 42 424 | 35 425 | 103 300 | 34 300 |
| 1963 | 20 656 | 17 698 | 6 274 | 449 | 58 | — | 45 076 | 33 648 | 121 900 | (34 490) |
| 1964 | 21 149 | 18 460 | 5 130 | 538 | 175 | — | 45 277 | 38 728 | 128 400 | 34 830 |
| 1964 | II | 22 267 | 19 816 | 5 829 | 419 | — | 48 331 | 35 742 | 133 100 | |
| | III | 22 766 | 20 414 | 6 128 | 544 | — | 49 852 | 41 333* | 142 500 | |
| | IV | 25 178 | 21 781 | 6 362 | 465 | — | 53 786 | 36 591 | 153 500 | |
| | V | 19 946 | 17 481 | 4 726 | 390 | — | 42 543 | 36 439 | 140 700 | |
| | VI | 22 706 | 20 749 | 4 971 | 464 | — | 48 890 | 48 273* | 152 500 | |
| | VII | 16 335 | 18 633 | 6 164 | 596 | — | 41 728 | 21 421 | 121 100 | |
| | VIII | 17 702 | 2 199 | 2 000 | 439 | — | 22 340 | 31 377 | 102 200 | |
| | IX | 21 183 | 20 589 | 5 443 | 579 | — | 47 794 | 45 137* | 119 100 | |
| | X | 22 101 | 20 704 | 5 218 | 1 168 | — | 49 191 | 38 757 | 80 300 | |
| | XI | 20 434 | 18 218 | 4 539 | 493 | — | 43 684 | 39 033 | 114 900 | |
| | XII | 20 129 | 18 903 | 3 837 | 594 | — | 43 463 | 44 054* | 147 000 | |
| | 1965 | I | 20 293 | 18 033 | 5 480 | 478 | — | 44 284 | 38 024 | 138 600 |
| II | | 20 825 | 20 365 | 6 756 | 456 | — | 48 402 | 38 301 | 131 200 | |
| III | | 23 366 | 22 411 | 6 541 | 481 | — | 52 799 | 44 838* | 167 100 | |
| IV | | 19 737 | 19 909 | 6 531 | 524 | — | 46 701 | 36 911 | 156 700 | |
| V | | 19 991 | 18 477 | 6 796 | 503 | — | 45 767 | 41 728 | 153 300 | |
| VI | | 19 809 | 18 051 | 5 259 | 490 | — | 43 609 | 47 950* | 164 500 | |
| VII | | 14 474 | 12 472 | 7 243 | 569 | — | 34 758 | 23 635 | | |

43

Erzeugung von Zigaretten
Production de cigarettes
Produzione di sigarette
Produktie van sigaretten
Production of cigarettes

Mrd

| Ø M | Deutschland (B.R.) a) | France | Italia | Nederland | Belgique België | Luxembourg | EWG - CEE EEG - EEC b) | United States | SSSR |
|----------|--------------------------|--------|--------|-----------|--------------------|------------|------------------------------|------------------|-------|
| 1958 | 4,73 | 3,84 | 3,82 | 0,98 | 0,91 | . | 14,28 | 39,17 | 19,30 |
| 1962 | 4,87 | 4,19 | 4,66 | 1,20 | 1,03 | (0,2) | 15,95 | 44,63 | 19,14 |
| 1963 | 5,10 | 4,27 | 4,68 | 1,21 | 1,12 | (0,2) | 16,38 | 45,89 | |
| 1964 | 7,86 | 4,11 | 4,91 | 1,12 | 1,17 | (0,2) | 19,17 | 45,01 | |
| 1964 III | 6,87 | 4,25 | 4,45 | 1,12 | 1,06 | . | 17,75 | 41,07 | |
| IV | 7,98 | 4,91 | 4,92 | 1,15 | 1,34 | . | 20,30 | 46,83 | |
| V | 6,79 | 4,00 | 4,36 | 0,95 | 1,00 | . | 17,30 | 44,84 | |
| VI | 8,09 | 4,72 | 4,80 | 1,22 | 1,41 | . | 20,24 | 48,80 | |
| VII | 8,89 | 3,91 | 5,58 | 1,22 | 1,24 | . | 34,63 | 46,46 | |
| VIII | 7,98 | 0,24 | 4,74 | 0,80 | 1,03 | . | | 48,13 | |
| IX | 8,39 | 4,50 | 5,75 | 1,28 | 1,24 | . | 21,16 | 47,29 | |
| X | 8,63 | 4,74 | 5,47 | 1,32 | 1,17 | . | 21,33 | 50,71 | |
| XI | 8,20 | 4,37 | 4,70 | 1,25 | 1,16 | . | 19,68 | 44,79 | |
| XII | 7,59 | 4,45 | 4,26 | 1,30 | 1,32 | . | 18,92 | 44,46 | |
| 1965 I | 7,65 | 4,14 | 4,52 | 1,32 | 1,14 | . | 18,77 | 41,17 | |
| II | 7,58 | 4,29 | 4,27 | 1,25 | 1,16 | . | 18,55 | 43,59 | |
| III | 8,86 | 5,12 | 5,05 | 1,45 | 1,31 | . | 21,79 | 51,09 | |
| IV | 7,96 | 4,89 | 5,01 | 1,20 | 1,18 | . | 20,24 | 47,50 | |
| V | 8,04 | 4,76 | 4,45 | 1,22 | 1,27 | . | 19,74 | 44,73 | |
| VI | 8,21 | 5,12 | 4,65 | | 1,40 | . | | 50,91 | |
| VII | 9,04 | 4,23 | 5,02 | | | | | | |
| VIII | | 0,99 | | | | | | | |

TAB. 34

- a) Ab Januar 1964 einschl. Berlin (West)
b) Ohne Luxemburg
a) A partir de janvier 1964 y compris Berlin-Ouest
b) Luxembourg non compris
a) A partire da gennaio 1964 compreso Berlino-Ovest
b) Escluso il Lussemburgo
a) Vanaf januari 1964 inclusief Berlijn (West)
b) Zonder Luxemburg
a) From January 1964 incl. West Berlin
b) Excl. Luxembourg

Erzeugung von Bier
Production de bière
Produzione di birra
Produktie van bier
Production of beer

1 000 hl

| Ø M | Deutschland (B.R.) a) b) | France | Italia | Nederland a) | Belgique België | Luxembourg | EWG-CEE EEG-EEC | United Kingdom | United States | SSSR |
|---------|-----------------------------|--------|--------|-----------------|--------------------|------------|--------------------|-------------------|------------------|-------|
| 1958 | 3 855 | 1 464 | 165 | 245 | 846 | 36 | 6 611 | 3 289 | 12 143 | 659 |
| 1962 | 5 024 | 1 507 | 315 | 330 | 859 | 37 | 8 072 | 3 813 | 13 207 | 2 350 |
| 1963 | 5 358 | 1 487 | 307 | 368 | 895 | 39 | [8 454] | 3 862 | 13 731 | |
| 1964 | 6 026 | 1 688 | 369 | 414 | [966] | [40] | [9 503] | 4 042 | 14 434 | |
| 1964 II | 4 749 | 1 342 | 264 | 309 | [830] | . | [7 530] | 3 470 | 12 274 | |
| III | 5 385 | 1 606 | 388 | 357 | [920] | . | [8 690] | 3 830 | 14 647 | |
| IV | 6 289 | 1 854 | 466 | 418 | [1 040] | . | [10 110] | 4 091 | 15 760 | |
| V | 6 241 | 1 879 | 516 | 472 | [960] | . | [10 110] | 4 140 | 15 187 | |
| VI | 7 127 | 2 309 | 668 | 509 | [1 130] | . | [11 780] | 4 288 | 16 873 | |
| VII | 7 716 | 2 389 | 907 | 585 | [1 130] | . | [12 770] | 4 942 | 18 886 | |
| VIII | 6 516 | 2 153 | 502 | 465 | [1 050] | . | [10 730] | 4 091 | 16 169 | |
| IX | 6 310 | 1 706 | 275 | 432 | [990] | . | [9 730] | 4 239 | 13 747 | |
| X | 5 571 | 1 441 | 102 | 355 | [1 000] | . | [8 510] | 3 993 | 12 651 | |
| XI | 5 343 | 1 012 | 77 | 361 | [800] | . | [7 630] | 3 944 | 11 374 | |
| XII | 6 325 | 1 251 | 123 | 427 | [890] | . | [9 060] | 4 140 | 13 256 | |
| 1965 I | 4 636 | 1 305 | 162 | 307 | [850] | . | [7 300] | 2 962 | 12 683 | |
| II | 4 886 | 1 486 | 325 | 378 | [810] | . | [7 920] | 3 289 | 12 012 | |
| III | 5 789 | 1 708 | 403 | 397 | [940] | . | [9 280] | 4 190 | 16 104 | |
| IV | 6 325 | 2 036 | 494 | 462 | [1 080] | . | [10 440] | 4 206 | 15 089 | |
| V | 6 257 | 1 919 | 518 | 487 | | | | 4 321 | 16 447 | |
| VI | 7 214 | 2 143 | | 533 | | | | 4 419 | 18 346 | |
| VII | 6 843 | | | | | | | | | |

TAB. 35

- a) Ausstoß
b) Ab Januar 1964 einschl. Berlin (West)
a) Livraisons
b) A partir de janvier 1964 y compris Berlin-Ouest
a) Forniture
b) A partire da gennaio 1964 compreso Berlino-Ovest
a) Afleveringen
b) Vanaf januari 1964 inclusief Berlijn (West)
a) Deliveries
b) From January 1964 incl. West Berlin

Wohnungsbau: genehmigte Wohnungen
Construction de logements: logements autorisés
Costruzione di alloggi: abitazioni progettate
Woningen, waarvoor bouwvergunning is verleend
Housing construction: dwellings licensed

TAB. 36, 37

- a) In Italien: Provinzhauptstädte und Gemeinden mit mehr als 20 000 Einwohnern
 b) 20 000 Wohngebäude
 c) Schätzung für Belgien und Luxemburg
 d) Unvollständige Reihe
- a) *En Italie: Chefs-lieux de province et communes de plus de 20 000 habitants*
 b) *Immeubles d'habitation*
 c) *Estimation pour la Belgique et le Luxembourg*
 d) *Série incomplète*
- a) In Italia: Capoluoghi di provincia e comuni di oltre 20 000 abitanti
 b) Case d'abitazione
 c) Stima per il Belgio e il Lussemburgo
 d) Cifre parziali
- a) *In Italië: Provinciale hoofdsteden en gemeenten met meer dan 20 000 inwoners*
 b) *Woongebouwen*
 c) *Schatting voor België en Luxemburg*
 d) *Onvolledige serie*
- a) In Italy: Provincial capitals and towns with more than 20 000 inhabitants
 b) Dwelling houses
 c) Estimated for Belgium and Luxembourg
 d) Incomplete coverage

| Ø M | Deutschland (B.R.) | France | Italia a) | Nederland | Belgique België b) | Luxembourg b) | EWG - CEE EEG - CEE a) c) | |
|------|--------------------|--------|-----------|-----------|--------------------|---------------|---------------------------------|-----------|
| 1958 | 49 409 | 28 782 | 19 643 | 6 480 | 2 694 | 41 | 108 000 | |
| 1962 | 54 009 | 35 597 | 26 250 | 6 810 | 3 251 | 35 | 127 400 | |
| 1963 | 47 973 | 43 765 | 32 625 | 7 502 | 3 052 | 31 | 136 300 | |
| 1964 | 50 122 | 49 250 | 23 768 | 9 679 | 3 746 | 36 | [138 300] | |
| 1964 | II | 41 445 | 41 836 | 26 397 | 6 601 | 3 960 | 35 | [122 000] |
| | III | 43 330 | 45 817 | 29 169 | 13 797 | 4 645 | 58 | [138 900] |
| | IV | 51 216 | 50 965 | 30 498 | 6 428 | 4 789 | 36 | [146 100] |
| | V | 52 073 | 43 226 | 23 773 | 9 690 | 3 596 | 23 | [134 000] |
| | VI | 51 778 | 49 182 | 23 761 | 10 231 | 4 272 | 51 | [141 200] |
| | VII | 57 397 | 52 210 | 25 486 | 10 261 | 3 831 | 46 | [150 900] |
| | VIII | 54 469 | 34 199 | 18 005 | 8 389 | 3 075 | 26 | [119 500] |
| IX | 54 808 | 44 649 | 20 292 | 9 079 | 3 107 | 22 | [133 300] | |
| | X | 58 360 | 68 000 | 20 265 | 10 755 | 3 179 | 41 | [162 000] |
| XI | 51 330 | 47 400 | 21 373 | 10 971 | 2 874 | 15 | [135 000] | |
| | 51 778 | 47 200 | 18 365 | 12 260 | 4 183 | 57 | [156 600] | |
| 1965 | I | 36 770 | 38 800 | 11 407 | 7 327 | 2 869 | 33 | [98 500] |
| | II | 37 259 | 44 700 | 13 297 | 10 575 | 2 954 | 68 | [110 000] |
| | III | 47 010 | 45 900 | 16 433 | 9 761 | 4 043 | 40 | [124 400] |
| | IV | 52 375 | 45 700 | 18 581 | 8 910 | 3 496 | 49 | [130 400] |
| | V | 56 400 | 44 300 | 16 262 | 9 321 | 3 143 | 48 | [130 800] |
| | VI | 53 991 | | 16 778 | 12 567 | | 32 | |
| | VII | 60 888 | | | 12 627 | | | |

Wohnungsbau: fertiggestellte Wohnungen
Construction de logements: logements achevés
Costruzione di alloggi: abitazioni costruite
Woningbouw: voltooide woningen
Housing construction: dwellings completed

| Ø M | Deutschland (B.R.) | France | Italia a) | Nederland | Belgique België b) d) | Luxembourg b) | EWG - CEE EEG - CEE a) c) | |
|------|--------------------|---------|-----------|-----------|-----------------------|---------------|---------------------------------|-------------|
| 1958 | 43 375 | 24 300 | 14 650 | 7 497 | 2 459 | 67 | 93 200 | |
| 1962 | 47 781 | 25 740 | 17 612 | 6 573 | 2 645 | 81 | 101 600 | |
| 1963 | 47 468 | 27 960 | 19 474 | 6 678 | 2 345 | . | [105 100] | |
| 1964 | 51 922 | 30 742 | 21 384 | 8 474 | 2 836 | . | [116 700] | |
| 1964 | II | 21 959 | | 16 968 | 6 087 | 1 561 | . | |
| | III | 19 750 | | 15 968 | 6 988 | 2 322 | . | |
| | IV | 21 842 | } 26 400 | 18 887 | 8 270 | 2 299 | . | } [83 600] |
| | V | 24 047 | | 20 227 | 7 421 | 2 223 | . | |
| | VI | 31 703 | | 18 948 | 8 555 | 3 248 | . | |
| | VII | 41 201 | } 29 100 | 21 065 | 7 534 | 2 540 | . | } [107 000] |
| | VIII | 45 001 | | 18 426 | 7 885 | 3 505 | . | |
| | IX | 49 613 | | 20 995 | 8 640 | 3 135 | . | |
| | X | 60 028 | } 44 800 | 25 422 | 10 200 | 3 282 | . | } [205 800] |
| | XI | 68 634 | | 25 370 | 10 901 | 3 595 | . | |
| | XII | 220 421 | | 32 876 | 14 001 | 3 446 | . | |
| | 1965 | I | 16 873 | } 26 700 | 20 064 | 6 767 | 2 401 | . |
| II | | 18 872 | 18 672 | | 7 587 | 2 410 | . | |
| III | | 23 410 | 21 441 | | 8 903 | 2 511 | . | |
| IV | | 22 637 | | 20 586 | 9 691 | 2 836 | . | |
| V | | 24 955 | | 19 841 | 9 134 | 3 011 | . | |
| VI | | 28 464 | | 18 382 | 9 312 | | . | |
| VII | | | | | 8 619 | | . | |

Erzeugung von Rindfleisch ^{a)}
Production de viande de bœuf ^{a)}
Produzione di carne bovina ^{a)}
Produkte van rundvlees ^{a)}
Production of beef ^{a)}

| Ø M | Deutschland (B.R.) ^{b)} | France ^{c)} | Italia ^{d)} | Nederland ^{e)} | Belgique België ^{f)} | Luxembourg ^{f)} | EWG - CEE EEG - EEC | United Kingdom | United States ^{g)} | | | | | |
|------|-------------------------------------|----------------------|----------------------|----------------------------|----------------------------------|-----------------------------|------------------------|-------------------|--------------------------------|---------|-----------|-----------|---------|---------|
| 1958 | 64 589 | 60 100 | 27 041 | 14 081 | 14 676 | 346 | [214 800] | 67 466 | 490 787 | | | | | |
| 1962 | 78 785 | 80 400 | 39 595 | 17 998 | 15 517 | 410 | [274 900] | 74 933 | 564 420 | | | | | |
| 1963 | 81 556 | 78 100 | 36 517 | 21 060 | 18 873 | 444 | [278 200] | 77 321 | 606 700 | | | | | |
| 1964 | 78 879 | 74 400 | 32 801 | 14 610 | 17 206 | 515 | [260 975] | 72 139 | 681 000 | | | | | |
| 1964 | II | 68 348 | 65 534 | 31 807 | 14 650 | 409 | [235 800] | 76 813 | 589 216 | | | | | |
| | III | 78 237 | 76 766 | 36 094 | 17 250 | | | | | 483 | [269 800] | 76 915 | 640 472 | |
| | IV | 77 105 | 82 633 | 35 734 | 14 650 | 17 333 | 532 | [273 500] | 87 279* | | | | | 686 738 |
| | V | 71 218 | 70 800 | 33 864 | 13 175 | | | | | 477 | [248 000] | 63 706 | 684 470 | |
| | VI | 77 348 | 65 400 | 31 698 | 11 050 | | | | | | | | | |
| | VII | 78 261 | 62 000 | 32 901 | 13 275 | 17 354 | 473 | [242 900] | 67 262* | 699 892 | | | | |
| | VIII | 83 472 | 68 900 | 32 874 | 12 800 | | | | | | 514 | [258 300] | 60 353 | 669 048 |
| | IX | 86 211 | 78 600 | 31 164 | 13 050 | | | | | | | | | |
| | X | 89 265 | 77 900 | 30 397 | 15 575 | 17 282 | 495 | [275 100] | 84 230* | 734 819 | | | | |
| | XI | 79 998 | 75 100 | 28 200 | 15 450 | | | | | | 473 | [258 000] | 69 599 | 659 069 |
| | XII | 75 743 | 81 507 | 33 773 | 16 400 | | | | | | | | | |
| | 1965 | I | 72 697 | 76 452 | 30 572 | 16 375 | 497 | [255 100] | 80 166* | 696 717 | | | | |
| II | | 64 419 | 71 082 | 27 589 | 14 875 | 478 | | | | | [233 200] | 61 877 | 619 153 | |
| III | | 73 808 | 82 400 | 32 333 | 16 350 | | | | | | | | | 519 |
| IV | | 66 464 | 75 100 | | 15 450 | 14 810 | 464 | 77 219* | 645 461 | | | | | |
| V | | 69 065 | 72 227 | | 13 800 | | | | | 371 | [269 800] | 62 385 | 649 090 | |
| VI | | 65 070 | 75 000 | | | | | | | | | | | 474 |
| VII | | 65 194 | 74 400 | | | | | 68 888* | 696 717 | | | | | |

TAB. 38, 39, 40

- a) Einschl. Schlachtfette
b) Gewerbliche Schlachtungen von Tieren inländischer Herkunft
c) Kontrollierte Schlachtungen
d) Schlachtungen in Gemeinden mit mehr als 5 000 Einwohnern
e) Inländische Nettoerzeugung einschl. Schlachtfette
f) Schlachtungen in öffentlichen Schlachthäusern
g) Gewerbliche Schlachtungen
h) 1964 = revidierte Reihe

- a) Y compris graisses d'abattage
b) Abattages commerciaux d'animaux originaires du pays
c) Abattages contrôlés
d) Abattages dans les communes de plus de 5 000 habitants
e) Production indigène nette, y compris les graisses d'abattage
f) Abattages dans les abattoirs publics
g) Abattages commerciaux
h) 1964 = série révisée

- a) Compresi i grassi di macellazione
b) Macellazioni commerciali di animali originari del paese
c) Macellazioni controllate
d) Macellazioni nei comuni di oltre 5 000 abitanti
e) Produzione indigena netta, compresi i grassi di macellazione
f) Macellazioni nei macelli pubblici
g) Macellazioni commerciali
h) 1964 = serie riveduta

- a) Met inbegrip van slachtvet
b) Alle slachtungen van dieren van binnenlandse herkomst uitgezonderd huisslachtungen
c) Gecontroleerde slachtungen
d) Slachtungen in gemeenten met meer dan 5 000 inwoners
e) Binnenlandse nettoprodukte met inbegrip van slachtvet
f) Slachtungen in openbare slachthuizen
g) Alle slachtungen uitgezonderd huisslachtungen
h) 1964 = herziene reeks

- a) Incl. slaughter fats
b) Commercial slaughter of home-reared animals
c) Controlled slaughter
d) Slaughter in communities with more than 5 000 inhabitants
e) Net home production incl. slaughter fats
f) Slaughter in public slaughter-houses
g) Commercial slaughter
h) 1964 = revised table

Erzeugung von Kalbfleisch ^{a)}
Production de viande de veau ^{a)}
Produzione di carne di vitello ^{a)}
Produkte van kalfsvlees ^{a)}
Production of veal ^{a)}

| Ø M | Deutschland (B.R.) ^{b)} | France ^{c)} | Italia ^{d)} | Nederland ^{e)} | Belgique België ^{f)} | Luxembourg ^{f)} | EWG - CEE EEG - EEC | United Kingdom | United States ^{g)} | | | | | |
|------|-------------------------------------|----------------------|----------------------|----------------------------|----------------------------------|-----------------------------|------------------------|-------------------|--------------------------------|--------|----------|----------|--------|--------|
| 1958 | 7 774 | 21 000 | 4 512 | 2 667 | 1 591 | 42 | 65 700 | 1 321 | 41 731 | | | | | |
| 1962 | 8 478 | 26 400 | 6 722 | 4 144 | 1 805 | 28 | [58 500] | 1 661 | 35 229 | | | | | |
| 1963 | 9 270 | 26 800 | 5 866 | 5 010 | 2 550 | 31 | [60 400] | 1 321 | 31 978 | | | | | |
| 1964 | 8 740 | 25 500 | 4 554 | 4 877 | 2 014 | 45 | [55 401] | 914 | 34 775 | | | | | |
| 1964 | II | 8 189 | 19 186 | 4 643 | 3 275 | 39 | [44 800] | 1 118 | 29 030 | | | | | |
| | III | 10 315 | 24 617 | 5 341 | 5 625 | | | | | 50 | [57 400] | 1 321 | 30 844 | |
| | IV | 8 982 | 27 200 | 5 370 | 5 275 | 2 299 | 58 | [69 600] | 1 219* | | | | | 30 391 |
| | V | 9 506 | 27 300 | 4 786 | 4 950 | | | | | 49 | [59 200] | 508 | 29 030 | |
| | VI | 9 397 | 28 800 | 4 563 | 5 850 | | | | | | | | | |
| | VII | 8 404 | 27 900 | 4 778 | 6 525 | 2 207 | 35 | [60 300] | 610* | 36 741 | | | | |
| | VIII | 9 081 | 26 700 | 4 446 | 6 875 | | | | | | 32 | [59 300] | 711 | 37 648 |
| | IX | 8 570 | 27 200 | 4 258 | 6 575 | | | | | | | | | |
| | X | 7 445 | 25 100 | 3 995 | 4 475 | 1 756 | 42 | [52 100] | 1 219* | 43 545 | | | | |
| | XI | 7 233 | 23 500 | 3 382 | 3 675 | | | | | | 42 | [48 200] | 914 | 37 194 |
| | XII | 8 852 | 25 138 | 4 272 | 2 925 | | | | | | | | | |
| | 1965 | I | 7 508 | 22 110 | 3 950 | 2 725 | 38 | [46 300] | 813* | 35 834 | | | | |
| II | | 7 375 | 21 022 | 3 599 | 3 800 | 45 | | | | | [45 300] | 711 | 31 298 | |
| III | | 8 936 | 25 368 | 4 264 | 5 225 | | | | | | | | | 56 |
| IV | | 8 923 | 25 300 | | 5 425 | 1 440 | 60 | 813* | 33 112 | | | | | |
| V | | 8 915 | 27 473 | | 5 475 | | | | | 63 | [46 300] | 406 | 29 937 | |
| VI | | 8 561 | 28 600 | | | | | | | | | | | 74 |
| VII | | 8 001 | 28 900 | | | | | 508* | 33 112 | | | | | |

Erzeugung von Schweinefleisch ^{a)}
 Production de viande de porc ^{a)}
 Produzione di carne suina ^{a)}
 Produktie van va.kensvlees ^{a)}
 Production of pigmeat ^{a)}

| Ø M | Deutschland (B.R.) ^{b)} | France ^{c)} | Italia ^{d)} | Nederland ^{e)} | Belgique België ^{f)} | Luxembourg ^{f)} | EWG - CEE EEG - EEC | United Kingdom | United States ^{g)} | |
|------|----------------------------------|----------------------|----------------------|-------------------------|-------------------------------|--------------------------|---------------------|----------------|-----------------------------|---------|
| 1958 | 111 281 | 55 400 | 19 861 | 29 160 | 15 530 | 386 | [321 100] | 54 562 | 363 781 | |
| 1962 | 136 256 | 67 600 | 22 086 | 34 835 | 18 805 | 502 | [369 700] | 60 954 | 423 655 | |
| 1963 | 139 362 | 63 950 | 20 578 | 35 000 | 18 532 | 493 | [366 200] | 62 690 | 448 603 | |
| 1964 | 146 311 | 65 250 | 25 666 | 36 083 | 19 477 | 546 | [387 713] | 65 738 | 453 800 | |
| 1964 | II | 119 720 | 51 218 | 28 787 | 30 275 | 443 | [328 100] | 59 337 | 440 891 | |
| | III | 144 287 | 61 977 | 17 367 | 33 525 | | 558 | [362 700] | 60 150 | 476 725 |
| | IV | 142 299 | 68 000 | 13 333 | 35 100 | 19 850 | 676 | [368 000] | 74 781* | 486 251 |
| | V | 143 901 | 64 700 | 11 912 | 33 200 | | 556 | [360 500] | 59 540 | 417 305 |
| | VI | 155 199 | 70 600 | 13 710 | 33 475 | | 632 | [387 400] | 58 728 | 393 264 |
| | VII | 137 364 | 67 200 | 14 616 | 36 575 | 19 034 | 455 | [362 500] | 70 209* | 386 007 |
| | VIII | 155 146 | 63 600 | 13 521 | 35 050 | | 446 | [376 200] | 58 016 | 368 317 |
| | IX | 154 841 | 68 200 | 17 603 | 38 625 | | 571 | [393 200] | 61 877 | 425 016 |
| | X | 155 827 | 69 900 | 24 997 | 40 275 | 21 474 | 488 | [412 500] | 80 573* | 516 188 |
| XI | 161 635 | 68 400 | 28 815 | 40 800 | 517 | | [423 900] | 64 620 | 502 126 | |
| XII | 156 999 | 72 500 | 66 548 | 41 875 | 593 | | [482 900] | 69 904 | 507 116 | |
| 1965 | I | 150 173 | 67 283 | 62 093 | 40 800 | 25 911 | 514 | [454 400] | 74 680* | 460 849 |
| | II | 140 410 | 63 924 | 29 827 | 37 675 | | 485 | [386 300] | 64 214 | 395 079 |
| | III | 171 274 | 75 065 | 21 514 | 44 050 | | 527 | [436 900] | 66 145 | 487 611 |
| | IV | 156 110 | 74 400 | | 40 750 | 596 | 634 | 80 979* | 440 891 | |
| | V | 165 913 | 77 322 | | 37 775 | | 584 | 65 535 | 364 234 | |
| | VI | 153 524 | 74 800 | | | | 596 | 62 792 | | |
| | VII | 147 833 | 72 360 | | | | | 79 353* | | |

TAB. 41

- a) Experimentierreihe ; ca. 92 % der Gesamterzeugung
 b) Milchlieferungen an die Molkeereien: für die Niederlande 90 %, für Luxemburg 80 % der Gesamterzeugung
 c) Lieferungen von Milch und Sahne an die Molkeereien in Milcheinheiten zu 3,3 % Fettgehalt: 59 % der Gesamterzeugung
 d) Milchverkäufe durch die « Milk Marketing Schemes »: 87 % der Gesamterzeugung

- a) Serie sperimentale ; environ 92 % de la production totale
 b) Livraisons de lait aux laiteries: Pays-Bas 90 %, Luxembourg 80 % de la production totale
 c) Livraisons de lait et de crème aux laiteries, converties en lait à 3,3 % de matières grasses, soit 59 % de la production totale
 d) Ventes de lait par les « Milk Marketing Schemes »: 87 % de la production totale

- a) Serie sperimentale ; circa 92 % della produzione totale
 b) Forniture di latte alle latterie industriali: per i Paesi Bassi e il Lussemburgo rispettivamente l'90 % e l'80 % della produzione totale
 c) Forniture alle latterie industriali di crema e di latte convertiti in latte al 3,3 % di materie grasse, ossia il 59 % della produzione totale
 d) Vendite di latte mediante i « Milk Marketing Schemes »: 87 % della produzione totale

- a) Experimentele reeks ; ongeveer 92 % van de totale produktie
 b) Melkleveringen aan de melkfabrieken; deze vormen voor Nederland 90 % en voor Luxemburg 80 % van de totale produktie
 c) Leveringen van melk en room aan de melkfabrieken, berekend in melkeenheden van 3,3 % vetgehalte: 59 % van de totale produktie
 d) Melkverkoop door de « Milk Marketing Schemes »; deze vormt 87 % van de totale produktie
- a) Experimental series; about 92 % of total production
 b) Milk delivered to dairies: Netherlands 90 %, Luxembourg 80 % of total production
 c) Milk and cream delivered to dairies, converted to milk units of 3.3 % fat content: 59 % of total production
 d) Milk sales through milk marketing schemes: 87 % of total production

Erzeugung von Kuhmilch
 Production de lait de vache
 Produzione di latte di vacca
 Produktie van koemelk
 Production of cow's milk

1 000 t

| Ø M | Deutschland (B.R.) | France ^{a)} | Italia | Nederland ^{b)} | Belgique België ^{c)} | Luxembourg ^{b)} | EWG - CEE EEG - EEC | United Kingdom ^{d)} | United States |
|------|--------------------|----------------------|--------|-------------------------|-------------------------------|--------------------------|---------------------|------------------------------|---------------|
| 1958 | 1 499 | 1 760 | 774 | 448 | 160 | 12 | 4 652 | 834 | 4 721 |
| 1962 | 1 692 | 1 915 | 799 | 541 | 196 | 13 | 5 472 | 957 | 4 784 |
| 1963 | 1 726 | 1 999 | 718 | 524 | 193 | 14 | 5 484 | 930 | 4 716 |
| 1964 | 1 737 | 1 930 | 727 | 523 | 211 | 14 | . | 911 | 4 770 |
| 1964 | II | 1 567 | 1 697 | . | 332 | 139 | . | 787 | 4 464 |
| | III | 1 834 | 1 919 | . | 491 | 180 | . | 886 | 4 993 |
| | IV | 1 909 | 2 112 | . | 636 | 210 | . | 947 | 5 147 |
| | V | 2 127 | 2 493 | . | 738 | 282 | . | 1 149 | 5 393 |
| | VI | 1 988 | 2 360 | . | 726 | 274 | . | 1 057 | 5 348 |
| | VII | 1 934 | 2 156 | . | 715 | 272 | . | 986 | 4 910 |
| | VIII | 1 796 | 1 913 | . | 620 | 255 | . | 925 | 4 643 |
| | IX | 1 589 | 1 810 | . | 521 | 233 | . | 853 | 4 371 |
| | X | 1 526 | 1 766 | . | 440 | 215 | . | 860 | 4 400 |
| XI | 1 434 | 1 644 | . | 354 | 175 | . | 821 | 4 272 | |
| XII | 1 546 | 1 634 | . | 372 | 160 | . | 843 | 4 532 | |
| 1965 | I | 1 626 | 1 651 | . | 342 | 11 | . | 853 | 4 691 |
| | II | 1 565 | 1 662 | . | 349 | 11 | . | 795 | 4 443 |
| | III | 1 878 | 1 898 | . | 550 | 15 | . | 928 | 5 060 |
| | IV | 1 954 | 2 174 | . | 667 | 16 | . | 1 016 | 5 178 |
| | V | 2 131 | 2 522 | . | 748 | 19 | . | 1 188 | 5 579 |
| | VI | 2 022 | 2 426 | . | 748 | 18 | . | 1 102 | |
| | VII | 1 949 | 2 299 | . | 728 | 17 | . | 1 024 | |

42 Eisenbahngüterverkehr ^{a)} : beladene u. beladen eingegangene Güterwagen
Trafic ferroviaire marchandises ^{a)} : wagons chargés et entrés chargés
Traffico ferroviario merci ^{a)} : vagoni carichi e entrati carichi
Goederenverv. per spoor ^{a)} : geladen en gel. binnengekomen goederenwagens
Goods traffic by rail ^{a)} : wagons loaded and entered loaded

1 000

| Ø M | Deutschland b) | France | Italia | Nederland | Belgique België | Luxembourg | United Kingdom |
|----------|-------------------|--------|--------|-----------|--------------------|------------|-------------------|
| 1958 | 1 642 | 1 153 | 334 | 148 | 265 | 59 | 2 253 |
| 1962 | 1 709 | 1 140 | 385 | 149 | 263 | 59 | 1 886 |
| 1963 | 1 693 | 1 164 | 395 | 158 | 259 | 57 | 1 740 |
| 1964 | 1 720 | 1 147 | 352 | | | 59 | 1 654 |
| 1964 III | 1 600 | 1 139 | 376 | 156 | 234 | 59 | 1 761 |
| IV | 1 642 | 1 170 | 361 | 156 | 245 | 57 | 1 655 |
| V | 1 526 | 1 150 | 337 | 139 | 220 | 56 | 1 689 |
| VI | 1 712 | 1 217 | 345 | 154 | 241 | 58 | 1 592 |
| VII | 1 799 | 1 151 | 367 | 145 | 211 | 60 | 1 443 |
| VIII | 1 679 | 861 | 312 | 139 | 211 | 56 | 1 474 |
| IX | 1 791 | 1 143 | 351 | 151 | 239 | 57 | 1 596 |
| X | 1 954 | 1 253 | 355 | | 264 | 62 | 1 735 |
| XI | 1 816 | 1 157 | 321 | | 244 | 58 | 1 736 |
| XII | 1 688 | 1 125 | 340 | | 226 | 60 | 1 630 |
| 1965 I | 1 530 | 1 157 | 325 | | 211 | 56 | 1 714 |
| II | 1 488 | 1 025 | 326 | | 235 | 56 | 1 549 |
| III | 1 709 | 1 119 | 352 | | 221 | 56 | 1 649 |
| IV | 1 694 | 1 063 | 336 | | 220 | 51 | |
| V | 1 636 | 1 058 | 333 | | 228 | 53 | |
| VI | 1 608 | | 330 | | 195 | 53 | |
| VII | | | | | | 58 | |
| VIII | | | | | | 52 | |

TAB. 42, 43

a) Nur Hauptseisenbahngesellschaften
b) Ab Januar 1964 einschl. Berlin (West)

a) Chemins de fer principaux seulement
b) A partir de janvier 1964 y compris Berlin-Ouest

a) Ferrovie principali solamente
b) A partire da gennaio 1964 compreso Berlino-Ovest

a) Uitsluitend de voornaamste spoorwegmaatschappijen
b) Vanaf januari 1964 inclusief Berlijn (West)

a) Principal railways only
b) From January 1964 incl. West-Berlin

43 Eisenbahngüterverkehr ^{a)} : beförderte Tonnen
Trafic ferroviaire marchandises ^{a)} : tonnes transportées
Traffico ferroviario merci ^{a)} : tonnellate trasportate
Goederenvervoer per spoor ^{a)} : vervoerd gewicht
Goods traffic by rail ^{a)} : tonnes carried

1 000 t

| Ø M | Deutschland b) | France | Italia | Nederland | Belgique België | Luxembourg | United Kingdom | SSSR |
|--------|-------------------|--------|--------|-----------|--------------------|------------|-------------------|---------|
| 1958 | 22 995 | 17 661 | 3 910 | 1 966 | 4 869 | 1 404 | 20 541 | |
| 1962 | 24 610 | 19 239 | 4 801 | 2 316 | 5 238 | 1 406 | 19 333 | 172 000 |
| 1963 | 23 343 | 19 966 | 4 996 | 2 580 | 5 458 | 1 468 | 19 925 | 178 660 |
| 1964 | 26 284 | 20 640 | 4 459 | 2 516 | | 1 468 | 20 275 | 189 500 |
| 1964 I | 24 861 | 21 950 | 5 112 | 2 840 | 5 807 | 1 479 | 21 900 | 184 830 |
| II | 23 400 | 20 800 | 4 616 | 2 615 | 5 436 | 1 413 | 21 000 | |
| III | 23 678 | 20 160 | 4 667 | 2 531 | 5 363 | 1 452 | 21 300 | |
| IV | 26 569 | 21 030 | 4 512 | 2 536 | 5 650 | 1 436 | 20 200 | |
| V | 23 781 | 20 370 | 4 174 | 2 234 | 5 106 | 1 400 | 20 600 | |
| VI | 26 196 | 21 700 | 4 410 | 2 472 | 5 574 | 1 478 | 19 500 | |
| VII | 26 373 | 20 000 | 4 561 | 2 245 | 4 896 | 1 505 | 17 500 | 194 167 |
| VIII | 26 095 | 15 640 | 3 831 | 2 244 | 4 992 | 1 385 | 17 900 | |
| IX | 27 518 | 20 710 | 4 500 | 2 461 | 5 602 | 1 500 | 19 600 | |
| X | 30 628 | 22 760 | 4 529 | 2 746 | 6 191 | 1 559 | 21 400 | 198 000 |
| XI | 29 395 | 21 570 | 4 179 | 2 714 | 5 746 | 1 490 | 21 800 | |
| XII | 26 909 | 20 990 | 4 420 | 2 558 | 5 352 | 1 514 | 20 600 | |
| 1965 I | 24 149 | 20 000 | 4 229 | 2 369 | 5 030 | 1 649 | 22 070 | 198 000 |
| II | 22 546 | 19 500 | 4 242 | 2 086 | 5 580 | 1 395 | 19 740 | |
| III | 25 452 | 21 000 | 4 526 | 2 355 | 5 203 | 1 414 | 21 080 | |
| IV | 24 854 | 20 000 | 4 256 | 2 165 | 5 216 | 1 305 | | |
| V | 24 913 | 19 600 | 4 389 | 2 142 | 5 395 | 1 347 | | |
| VI | 24 824 | 20 400 | 4 345 | 2 273 | 4 665 | 1 331 | | |

Eisenbahngüterverkehr ^{a)}: Tonnenkilometer
Traffic ferroviaire marchandises ^{a)}: tonnes-kilometres
Traffico ferroviario merci ^{a)}: tonnellate-chilometri
Goederenvervoer per spoor ^{a)}: tonkilometers
Goods traffic by rail ^{a)}: ton-kilometres

Mio tkm

| Ø M | Deutschland (B.R.) | France | Italia | Nederland | Belgique Beigie | Luxembourg | EWG-CEE EEG-EEC | United Kingdom ^{b)} | United States | SSSR | |
|--|--------------------|---------------------|--------|-----------|-----------------|------------|-----------------|------------------------------|---------------|--------|---------|
| a) Nur Hauptseisenbahngesellschaften b) Ohne Nordirland; einschl. Dienstgutverkehr c) Ab Januar 1964 einschl. Berlin (West) | 1958 | 3 908 | 4 407 | 1 089 | 260 | 481 | 49 | 10 194 | 2 508 | 69 053 | 108 500 |
| | 1962 | 4 587 | 5 098 | 1 312 | 309 | 535 | 54 | 11 894 | 2 195 | 73 899 | 136 920 |
| | 1963 | 4 951 | 5 249 | 1 338 | 341 | 565 | 54 | 12 498 | 2 253 | 77 330 | 145 420 |
| | 1964 | 4 932 ^{c)} | 5 439 | 1 220 | 324 | 572 | 56 | 12 538 | 2 179 | | 154 167 |
| a) Chemins de fer principaux seulement b) Irlande du Nord non comprise; trafic de service compris c) A partir de janvier 1964 y compris Berlin-Ouest | 1964 II | 4 461 | 5 510 | 1 302 | 346 | 572 | 55 | 12 246 | 2 196 | | |
| | III | 4 375 | 5 320 | 1 378 | 335 | 554 | 56 | 12 018 | 2 221 | | |
| | IV | 4 856 | 5 520 | 1 145 | 333 | 571 | 56 | 12 481 | 2 087 | | 149 330 |
| | V | 4 420 | 5 390 | 1 155 | 290 | 519 | 54 | 11 828 | 2 181 | 82 002 | |
| | VI | 4 883 | 5 720 | 1 277 | 315 | 567 | 56 | 12 818 | 2 111 | | |
| a) Ferrovie principali solamente b) Esclusa l'Irlanda Settentrionale; compreso il traffico di servizio c) A partire da gennaio 1964 compreso Berlino-Ovest | VII | 5 125 | 5 340 | 1 033 | 285 | 513 | 56 | 12 378 | 1 954 | | |
| | VIII | 4 924 | 4 130 | 1 068 | 288 | 513 | 52 | 10 903 | 1 951 | 81 321 | |
| | IX | 5 184 | 5 470 | 1 179 | 313 | 581 | 56 | 12 781 | 2 138 | | 159 000 |
| a) Uitsluitend de voornaamste spoorwegmaatschappijen b) Zonder Noord-Ierland; met inbegrip van het dienstgoederenvervoer c) Vanaf Januari 1964 inclusief Berlin (West) | X | 5 642 | 5 950 | 1 163 | 341 | 647 | 58 | 13 801 | 2 339 | | |
| | XI | 5 298 | 5 630 | 1 224 | 339 | 610 | 56 | 13 157 | 2 418 | 83 705 | |
| | XII | 4 992 | 5 490 | 1 329 | 325 | 602 | 57 | 12 795 | 2 272 | | |
| | 1965 I | 4 392 | 5 067 | 1 266 | 307 | 577 | 65 | 11 674 | 2 404 | | |
| | II | 4 059 | 4 983 | 1 315 | 268 | 534 | 53 | 11 212 | 2 131 | 80 396 | |
| | III | 4 654 | 5 349 | 1 398 | 306 | 588 | 55 | 12 350 | 2 248 | | 160 333 |
| a) Principal railways only b) Excl. Northern Ireland; incl. free hauled traffic c) From January 1964 incl. West-Berlin | IV | 4 529 | 5 131 | 1 251 | 277 | 539 | 50 | 11 777 | | | |
| | V | 4 567 | 5 053 | 1 338 | 272 | 544 | 51 | 11 825 | | | |
| | VI | 4 791 | 5 278 | | 290 | 565 | 49 | | | | |
| | VII | | | | | 509 | | | | | |

Binnenschiffahrt : siehe folgende Seite

Traffic fluvial : voir page suivante

Traffico fluviale merci : vedere a pag. seguente

Binnenvaart : zie volgende bladzijde

Inland waterways transport : see next page

Binnenschifffahrt: beförderte Tonnen
Trafic fluvial: tonnes transportées
Traffico fluviale merci: tonnellate trasportate
Binnenvaart: vervoerd gewicht
Inland waterways transport: tonnes carried

1000 t

| Ø M | Deutschland a) | | | France | | | Nederland | | | Belgique-België | | | |
|------|--------------------|----------------------------|---------|--------------------------|-----------------------|-----------------------|------------------------------|----------------------------------|---------|--------------------------|------------------------|------------------------|-------|
| | Binnen- verkehr | Verkehr mit dem Ausland | | Trafic inté- rieur | Im- porta- tion | Ex- porta- tion | Binnen- landse vervoer | Grensoverschrij- dend vervoer | | Trafic inté- rieur | Im- porta- tions | Ex- porta- tions | |
| | | Empfang | Versand | | | | | Gelost | Geladen | | | | |
| 1958 | . | . | . | 3 827 | 541 | 486 | 4 162 | 1 368 | 3 733 | 1 866 | 1 306 | 932 | |
| 1962 | 7 852 | 3 607 | 2 301 | 4 085 | 669 | 542 | 5 274 | 1 906 | 4 130 | 2 127 | 1 846 | 1 309 | |
| 1963 | 7 353 | 3 734 | 2 309 | 4 267 | 682 | 771 | 5 012 | 1 857 | 4 072 | 1 898 | 1 883 | 1 346 | |
| 1964 | 7 988 | 4 386 | 2 416 | 4 900 | 758 | 958 | 6 154 | 2 161 | 4 743 | | | | |
| 1964 | II | 6 530 | 3 691 | 2 131 | 4 233 | 693 | 766 | 2 033 | 4 246 | 2 087 | 1 988 | 1 333 | |
| | III | 7 398 | 4 163 | 2 481 | 4 705 | 732 | 903 | 2 119 | 4 623 | 2 032 | 2 313 | 1 449 | |
| | IV | 9 554 | 5 036 | 2 806 | 4 822 | 841 | 1 084 | 6 360 | 2 379 | 5 170 | 2 232 | 2 426 | 1 877 |
| | V | 8 514 | 4 393 | 2 753 | 5 174 | 747 | 981 | 5 947 | 2 421 | 5 037 | 2 019 | 2 138 | 1 515 |
| | VI | 8 890 | 4 895 | 2 892 | 4 479 | 806 | 1 167 | 6 722 | 2 575 | 4 968 | 2 154 | 2 634 | 1 969 |
| | VII | 8 970 | 4 918 | 2 378 | 4 594 | 855 | 1 043 | 5 213 | 2 059 | 5 165 | 2 247 | 2 256 | 1 649 |
| | VIII | 8 176 | 4 455 | 2 200 | 4 930 | 683 | 858 | 5 996 | 2 070 | 4 779 | 2 121 | 1 966 | 1 478 |
| | IX | 8 072 | 4 397 | 2 345 | 4 877 | 826 | 978 | 6 802 | 2 238 | 4 671 | 2 329 | 2 215 | 1 608 |
| | X | 8 622 | 4 541 | 2 494 | 6 080 | 781 | 1 089 | 6 990 | 2 271 | 5 040 | 2 629 | 2 299 | 1 681 |
| | XI | 8 388 | 4 581 | 2 510 | 5 669 | 746 | 1 014 | 6 829 | 2 184 | 4 926 | 2 320 | 2 127 | 1 474 |
| | XII | 8 156 | 4 260 | 2 511 | 5 599 | 791 | 957 | 5 988 | 2 086 | 4 517 | 2 177 | 2 032 | 1 330 |
| | 1965 | I | 6 648 | 4 660 | 2 428 | 4 695 | 685 | 978 | 5 816 | 2 041 | 5 209 | | |
| II | | 6 208 | 3 884 | 2 329 | 4 214 | 781 | 998 | 5 730 | 2 059 | 4 090 | | | |
| III | | 6 890 | 4 184 | 2 443 | 4 653 | 797 | 1 145 | 7 303 | 2 274 | 4 677 | | | |
| IV | | 8 334 | 4 327 | 2 683 | 4 834 | 757 | 1 289 | 6 783 | 2 456 | 4 652 | | | |
| V | | 8 593 | 4 905 | 2 653 | 5 125 | 786 | 1 476 | 6 440 | | | | | |
| VI | | 8 361 | 4 801 | 2 615 | 4 843 | 834 | 1 424 | | | | | | |
| VI | | | | | 5 126 | 866 | 1 405 | | | | | | |

TAB. 45, 46

a) Einschl. Berlin (West)
b) Der gesamte Durchgangsverkehr auf dem Rhein zwischen Lauterburg und Basel (deutsch-französische Grenze) ist in den deutschen Ziffern enthalten

a) Y compris Berlin-Ouest
b) Le trafic rhénan de transit entre Lauterburg et Bâle (frontière franco-allemande) est inclus dans les chiffres relatifs à l'Allemagne

a) Compreso Berlino-Ovest
b) L'insieme del traffico renano di transito fra Lauterburg e Basilea (confine franco-tedesco) è compreso nei dati della Germania

a) Inclusief Berlijn (West)
b) Het totale doorgaande vervoer op de Rijn tussen Lauterburg en Bazel (Duits-Franse grens) is uitsluitend in de Duitse cijfers begrepen

a) Incl. West-Berlin
b) The entire transit traffic on the Rhine between Lauterburg and Basel (Franco-German frontier) is included in the German figures

Binnenschifffahrt: Tonnenkilometer
Trafic fluvial: tonnes-kilomètres
Traffico fluviale merci: tonnellate-chilometri
Binnenvaart: tonkilometers
Inland waterways transport: ton-kilometres

Mio tkm

| Ø M | Deutschland (B.R.) a) b) | France b) | Nederland | Belgique België | Luxembourg | EWG - CEE EEG - EEC | SSSR |
|------|-----------------------------|-----------|-----------|--------------------|------------|------------------------|-------|
| 1958 | . | 667 | 1 420 | 361 | — | 5 180 | 7 120 |
| 1962 | 3 308 | 774 | 1 690 | 452 | — | 6 224 | 9 150 |
| 1963 | 3 289 | 768 | 1 681 | 433 | — | 6 170 | |
| 1964 | 3 378 | 910 | 1 967 | | | | |
| 1964 | I | 1 964 | 650 | 1 521 | 429 | — | 4 564 |
| | II | 2 618 | 862 | 1 792 | 463 | — | 5 735 |
| | III | 3 186 | 893 | 1 938 | 485 | — | 6 502 |
| | IV | 4 201 | 917 | 2 191 | 545 | — | 7 854 |
| | V | 3 866 | 957 | 2 082 | 499 | — | 7 404 |
| | VI | 4 039 | 906 | 2 213 | 578 | — | 7 736 |
| | VII | 3 837 | 878 | 1 972 | 542 | — | 7 229 |
| | VIII | 3 238 | 873 | 1 912 | 483 | — | 6 506 |
| | IX | 3 277 | 893 | 2 018 | 524 | — | 6 712 |
| | X | 3 402 | 1 091 | 2 098 | 577 | — | 7 168 |
| | XI | 3 374 | 971 | 2 015 | 487 | — | 6 847 |
| | XII | 3 539 | 1 024 | 1 848 | 494 | — | 6 905 |
| 1965 | I | 3 132 | 897 | 1 865 | | | |
| | II | 2 926 | 876 | 1 789 | | | |
| | III | 3 097 | 856 | 2 066 | | | |
| | IV | 3 629 | 862 | 2 048 | | | |
| | V | 3 838 | 908 | | | | |
| | VI | 3 817 | 908 | | | | |
| | VII | | | 924 | | | |

Index der Umsätze der Warenhäuser ^{a)}: Gesamtindex
Indice du chiffre d'affaires des Grands Magasins ^{a)}: indice général
Indice delle vendite dei Grandi Magazzini ^{a)}: indice generale
Indexcijfer van de geldomzetten van de warenhuizen ^{a)}: totaal indexcijfer
Index of retail turnover of department stores ^{a)}: overall index

47

1958 = 100

TAB. 47

- a) Gesamtumsätze der Unternehmungen (Warenhäuser und Kleinpreisgeschäfte)
 b) Keine Warenhäuser
 a) *Chiffres d'affaires totaux des entreprises (Grands Magasins et magasins à prix unique)*
 b) *Aucun grand magasin*
 a) Cifre d'affari totali delle imprese (Grandi Magazzini e magazzini a prezzo unico)
 b) Grandi magazzini non esistono
 a) *Totale omzetten van de ondernemingen (warenhuizen en eenheidsprijswinkels)*
 b) *Geen warenhuizen*
 a) Total sales of establishments (department stores and „single-price stores“)
 b) No department stores

| Ø M | Deutschland (B.R.) | France | Italia | Nederland | Belgique België | Luxembourg b) | United States |
|------|--------------------|--------|--------|-----------|-----------------|---------------|---------------|
| 1962 | 159 | 172 | 207 | 149 | 120 | — | 126 |
| 1963 | 170 | 199 | 259 | 170 | 128 | — | 133 |
| 1964 | 189 | 216 | 292 | 199 | 139 | — | 148 |
| 1964 | I | 157 | 189 | 254 | 177 | 118 | 104 |
| | II | 142 | 178 | 210 | 143 | 123 | 102 |
| | III | 170 | 197 | 255 | 171 | 129 | 128 |
| | IV | 171 | 199 | 246 | 178 | 132 | 130 |
| | V | 174 | 209 | 277 | 206 | 137 | 140 |
| | VI | 158 | 203 | 300 | 176 | 132 | 141 |
| 1964 | VII | 191 | 206 | 280 | 221 | 135 | 132 |
| | VIII | 161 | 183 | 232 | 178 | 121 | 145 |
| | IX | 163 | 225 | 290 | 187 | 130 | 145 |
| 1964 | X | 211 | 249 | 355 | 226 | 154 | 159 |
| | XI | 238 | 218 | 289 | 269 | 159 | 168 |
| | XII | 333 | 330 | 513 | 259 | 197 | 284 |
| 1965 | I | 179 | 211 | 270 | 201 | 135 | 120 |
| | II | 160 | 181 | 215 | 151 | 124 | 109 |
| | III | 186 | 197 | 249 | 184 | 138 | 135 |
| | IV | 212 | 228 | 303 | 212 | 152 | 160 |
| | V | 196 | 219 | 284 | 218 | 147 | 159 |
| | VI | 184 | | 318 | 118 | 142 | 154 |

Index der Umsätze der Warenhäuser ^{a)}: Lebensmittel
Indice du chiffre d'affaires des Grands Magasins ^{a)}: denrées alimentaires
Indice delle vendite dei Grandi Magazzini ^{a)}: alimentari
Indexcijfer van de geldomzetten van de warenhuizen ^{a)}: levensmiddelen
Index of retail turnover of department stores ^{a)}: foodstuffs

48

1958 = 100

TAB. 48

- a) Gesamtumsätze der Unternehmungen (Warenhäuser und Kleinpreisgeschäfte)
 a) *Chiffres d'affaires totaux des entreprises (Grands Magasins et magasins à prix unique)*
 a) Cifre d'affari totali delle imprese (Grandi Magazzini e magazzini a prezzo unico)
 a) *Totale omzetten van de ondernemingen (warenhuizen en eenheidsprijswinkels)*
 a) Total sales of establishments (department stores and „single-price stores“)

| Ø M | Deutschland (B.R.) | France | Italia | Nederland | Belgique België | Luxembourg | |
|------|--------------------|--------|--------|-----------|-----------------|------------|---|
| 1962 | 188 | 169 | 415 | 173 | 119 | — | |
| 1963 | 210 | 199 | 580 | 209 | 122 | — | |
| 1964 | 237 | 221 | 671 | 255 | 130 | — | |
| 1964 | I | 214 | 200 | 621 | 216 | 124 | — |
| | II | 222 | 207 | 630 | 225 | 132 | — |
| | III | 248 | 214 | 822 | 256 | 138 | — |
| | IV | 223 | 217 | 606 | 221 | 130 | — |
| | V | 211 | 208 | 603 | 235 | 125 | — |
| | VI | 194 | 203 | 587 | 202 | 114 | — |
| 1964 | VII | 218 | 212 | 584 | 255 | 113 | — |
| | VIII | 215 | 212 | 572 | 254 | 116 | — |
| | IX | 213 | 214 | 594 | 232 | 121 | — |
| 1964 | X | 257 | 239 | 711 | 275 | 140 | — |
| | XI | 262 | 224 | 677 | 299 | 135 | — |
| | XII | 365 | 308 | 1 046 | 390 | 172 | — |
| 1965 | I | 236 | 231 | 666 | 253 | 137 | — |
| | II | 244 | 223 | 642 | 238 | 134 | — |
| | III | 266 | 214 | 706 | 255 | 143 | — |
| | IV | 297 | 255 | 887 | 281 | 150 | — |
| | V | 244 | 234 | 630 | 268 | 137 | — |
| | VI | 242 | | 619 | 126 | 131 | — |

Index der Umsätze der Warenhäuser ^{a)}: Textilien und Bekleidung
Indice du chiffre d'affaires des Grands Magasins ^{a)}: textiles et habillement
Indice delle vendite dei Grandi Magazzini ^{a)}: tessili e abbigliamento
Indexcijfer van de geldomzetten van de warenhuizen ^{a)}: textiel en kleding
Index of retail turnover of department stores ^{a)}: textiles and clothing

1958 - 100

| Ø M | Deutschland (B.R.) | France | Italia | Nederland | Belgique België | Luxembourg |
|--------|-----------------------|--------|--------|-----------|--------------------|------------|
| 1962 | 144 | 165 | 191 | 137 | 123 | — |
| 1963 | 152 | 187 | 231 | 152 | 132 | — |
| 1964 | 166 | 197 | 254 | 170 | 143 | — |
| 1964 I | 138 | 186 | 216 | 173 | 124 | — |
| II | 112 | 144 | 154 | 116 | 114 | — |
| III | 137 | 179 | 197 | 145 | 130 | — |
| IV | 150 | 183 | 216 | 164 | 140 | — |
| V | 163 | 207 | 271 | 183 | 152 | — |
| VI | 147 | 193 | 297 | 151 | 146 | — |
| VII | 180 | 176 | 242 | 190 | 144 | — |
| VIII | 134 | 137 | 178 | 137 | 112 | — |
| IX | 138 | 208 | 257 | 173 | 134 | — |
| X | 194 | 269 | 353 | 223 | 175 | — |
| XI | 213 | 194 | 271 | 203 | 150 | — |
| XII | 282 | 289 | 401 | 185 | 195 | — |
| 1965 I | 160 | 201 | 234 | 187 | 140 | — |
| II | 127 | 139 | 160 | 118 | 109 | — |
| III | 154 | 217 | 201 | 153 | 134 | — |
| IV | 182 | 215 | 256 | 190 | 159 | — |
| V | 177 | 202 | 274 | 190 | 159 | — |
| VI | 161 | | 318 | 160 | 155 | — |

TAB. 49

a) Gesamtumsätze der Unternehmungen (Warenhäuser und Kleinpreisgeschäfte)

a) Chiffres d'affaires totaux des entreprises (Grands Magasins et magasins à prix unique)

a) Cifre d'affari totali delle imprese (Grandi Magazzini e Magazzini a prezzo unico)

a) Totale omzetten van de ondernemingen (warenhuizen en eenheidsprijswinkels)

a) Total sales of establishments (department stores and „single-price stores“)

Index der Umsätze der Warenhäuser ^{a)}: Hausrat und Wohnbedarf
Indice du chiffre d'affaires des Grands Magasins ^{a)}: ameublement, ménage
Indice delle vendite dei Grandi Magazzini ^{a)}: mobili e casalinghi
Indexcijfer v/d geldomzetten van de warenhuizen ^{a)}: huishoudart.
Index of retail turnover of department stores ^{a)}: household equipment

1958 - 100

| Ø M | Deutschland (B.R.) | France | Italia | Nederland | Belgique België | Luxembourg |
|--------|-----------------------|--------|--------|-----------|--------------------|------------|
| 1962 | 174 | 187 | 166 | 150 | 115 | — |
| 1963 | 184 | 209 | 208 | 173 | 122 | — |
| 1964 | 208 | 226 | 236 | 211 | 137 | — |
| 1964 I | 180 | 194 | 206 | 193 | 114 | — |
| II | 162 | 198 | 211 | 166 | 143 | — |
| III | 190 | 217 | 223 | 191 | 126 | — |
| IV | 187 | 213 | 222 | 193 | 132 | — |
| V | 183 | 225 | 215 | 222 | 136 | — |
| VI | 156 | 213 | 209 | 193 | 129 | — |
| VII | 208 | 220 | 221 | 235 | 139 | — |
| VIII | 192 | 205 | 233 | 198 | 129 | — |
| IX | 199 | 243 | 263 | 210 | 137 | — |
| X | 227 | 264 | 271 | 223 | 149 | — |
| XI | 255 | 223 | 221 | 267 | 129 | — |
| XII | 352 | 297 | 337 | 245 | 180 | — |
| 1965 I | 206 | 208 | 209 | 230 | 131 | — |
| II | 187 | 195 | 209 | 187 | 137 | — |
| III | 221 | 178 | 235 | 225 | 137 | — |
| IV | 225 | 222 | 244 | 226 | 141 | — |
| V | 212 | 237 | 222 | 246 | 151 | — |
| VI | 199 | | 214 | 214 | 136 | — |

TAB. 50

a) Gesamtumsätze der Unternehmungen (Warenhäuser und Kleinpreisgeschäfte)

a) Chiffres d'affaires totaux des entreprises (Grands Magasins et magasins à prix unique)

a) Cifre d'affari totali delle imprese (Grandi Magazzini e magazzini a prezzo unico)

a) Totale omzetten van de ondernemingen (warenhuizen en eenheidsprijswinkels)

a) Total sales of establishments (department stores and „single-price stores“)

Index der Umsätze der Warenhäuser ^{a)}: Sonstige Waren
Indice du chiffre d'affaires des Grands Magasins ^{a)}: autres marchandises
Indice delle vendite dei Grandi Magazzini ^{a)}: altre merci
Indexcijfer van de geldomzetten van de warenhuizen ^{a)}: overige goederen
Index of retail turnover of department stores ^{a)}: other goods

51

1958 = 100

TAB. 51

a) Gesamtumsätze der Unternehmungen (Warenhäuser und Kleinpreisgeschäfte)

a) *Chiffres d'affaires totaux des entreprises (Grands Magasins et magasins à prix unique)*

a) Cifre d'affari totali delle imprese (Grandi Magazzini e magazzini a prezzo unico)

a) *Totale omzetten van de ondernemingen (warenhuizen en eenheidsprijswinkels)*

a) Total sales of establishments (department stores and „single-price stores“)

| Ø M | Deutschland (B.R.) | France | Italia | Nederland | Belgique België | Luxembourg |
|--------|--------------------|--------|--------|-----------|-----------------|------------|
| 1962 | 157 | 179 | 188 | 165 | 126 | — |
| 1963 | 170 | 213 | 229 | 190 | 135 | — |
| 1964 | 194 | 233 | 259 | 228 | 150 | — |
| 1964 I | 125 | 164 | 221 | 147 | 94 | — |
| II | 131 | 173 | 164 | 138 | 98 | — |
| III | 169 | 178 | 181 | 166 | 112 | — |
| IV | 164 | 184 | 187 | 170 | 116 | — |
| V | 156 | 198 | 209 | 234 | 122 | — |
| VI | 154 | 211 | 258 | 209 | 133 | — |
| VII | 176 | 243 | 275 | 265 | 150 | — |
| VIII | 164 | 202 | 212 | 216 | 150 | — |
| IX | 161 | 264 | 259 | 173 | 128 | — |
| X | 196 | 206 | 280 | 203 | 136 | — |
| XI | 277 | 254 | 226 | 427 | 279 | — |
| XII | 453 | 515 | 634 | 306 | 283 | — |
| 1965 I | 147 | 196 | 234 | 178 | 109 | — |
| II | 155 | 173 | 167 | 148 | 104 | — |
| III | 176 | 179 | 183 | 180 | 119 | — |
| IV | 205 | 206 | 218 | 208 | 140 | — |
| V | 182 | 204 | 216 | 238 | 138 | — |
| VI | 175 | | 273 | 239 | 110 | — |

Index der Umsätze der Konsumgenossenschaften ^{a)}: Gesamtindex
Indice du chiffre d'affaires des coop. de consommation ^{a)}: indice général
Indice delle vendite delle cooperative di consumo ^{a)}: indice generale
Indexcijfer van de geldomzetten der coöp. verbruiksver. ^{a)}: totaal index
Index of retail turnover of co-operative societies ^{a)}: overall index

52

1958 = 100

TA

a) Gesamtumsätze der Unternehmungen

b) Für die Monatsangaben nur Lebensmittel: über 90 % des Gesamtumsatzes

a) *Chiffres d'affaires totaux des entreprises*

b) *Pour les données mensuelles uniquement denrées alim., soit plus de 90 % du chiffre d'affaires global*

a) Cifre d'affari globali delle imprese

b) *Dati mensili solo per gli alimentari, e cioè oltre il 90 % della cifra d'affari globale*

a) *Totale geldomzetten van de ondernemingen*

b) *Voor de maandgegevens uitsluitend levensmiddelen; meer dan 90 % van de totale omzet*

a) Total sales of establishments

b) *The monthly figures cover only foodstuffs: over 90 % of total sales*

| Ø M | Deutschland (B.R.) | France | Italia | Nederland ^{b)} | Belgique België | Luxembourg |
|--------|--------------------|--------|--------|-------------------------|-----------------|------------|
| 1962 | 122 | 143 | 140 | 125 | 116 | 153 |
| 1963 | 123 | 158 | 157 | 142 | 123 | 174 |
| 1964 | 128 | 168 | 177 | 158 | 129 | 204 |
| 1964 I | 116 | 159 | 160 | 148 | 129 | 189 |
| II | 120 | 157 | 166 | 145 | 124 | 194 |
| III | 129 | 163 | 176 | 151 | 126 | 220 |
| IV | 128 | 166 | 174 | 143 | 126 | 212 |
| V | 125 | 173 | 170 | 165 | 129 | 205 |
| VI | 122 | 180 | 182 | 143 | 126 | 202 |
| VII | 130 | 185 | 172 | 160 | 119 | 208 |
| VIII | 124 | 168 | 168 | 163 | 121 | 172 |
| IX | 119 | 171 | 176 | 152 | 122 | 186 |
| X | 134 | 182 | 185 | 176 | 135 | 218 |
| XI | 124 | 168 | 177 | 156 | 126 | 197 |
| XII | 162 | 224 | 218 | 188 | 159 | 231 |
| 1965 I | 118 | 172 | 165 | 170 | 140 | 216 |
| II | 119 | 161 | 165 | 161 | 132 | 216 |
| III | 133 | 176 | 188 | 174 | 139 | 235 |
| IV | 148 | 186 | 188 | 177 | 140 | 264 |
| V | 132 | 193 | 179 | 186 | 139 | 228 |
| VI | 136 | | 177 | | 139 | |

Die im vorliegenden Bulletin veröffentlichten statistischen Reihen beziehen sich normalerweise auf ein gemeinsames Basisjahr: 1958. Es kommt jedoch vor, daß in einem oder mehreren der 6 Länder gewisse Daten erst nach diesem Zeitpunkt zum ersten Mal erhoben wurden; dies ist bei bestimmten Positionen der nachfolgenden Tabellen Nr. 53 und 54 der Fall. Für letzte gilt daher 1963 als Basisjahr.

Les séries statistiques publiées dans le présent bulletin sont normalement rapportées à une base commune: 1958. Il arrive que des collectes chiffrées ont été entreprises après cette date dans un ou plusieurs des Six Pays; c'est le cas de certains éléments des deux tableaux suivants, Nos. 53 et 54, pour lesquels la référence est 1963.

Le serie statistiche pubblicate nel presente bollettino sono normalmente riferite ad una base comune: 1958. Tuttavia, la raccolta di taluni dati è stata iniziata dopo tale data in uno o più paesi della Comunità; questo è il caso di alcuni elementi delle due tavole seguenti n. 53 e 54 in cui l'anno di base è il 1963.

De in dit bulletin gepubliceerde reeksen hebben normaal betrekking op een gemeenschappelijk basisjaar: 1958. Het komt echter voor dat in één of meer van de zes landen bepaalde gegevens voor de eerste maal na deze datum worden waargenomen. Dit is het geval voor de hierna volgende tabellen nr. 53 en 54, waarvoor als basisjaar 1963 geldt.

The statistical series published in this Bulletin normally refer to a common base-year: 1958. However, in some cases it was only after this date that, in one or more countries, the collection of data was undertaken; this is the case for certain parts of tables Nos. 53 and 54, and the base-year for these tables is 1963.

53 Index der Umsätze der Filialunternehmen ^{a)}: Lebensmittel Indice du chiffre d'affaires des entreprises à succursales ^{a)}: denrées alim. Indice delle vendite delle imprese a succursali ^{a)}: alimentari Indexcijfer van de geldomzetten van de filiaalbedrijven ^{a)}: levensmiddelen Index of turnover of multiple retailers ^{a)}: foodstuffs

1963 - 100

| Ø M | Deutschland ^{b)} | France | Italia | Nederland | Belgique België | Luxembourg | United States ^{c)} |
|------------------------|------------------------------|--------|--------|-----------|--------------------|------------|--------------------------------|
| 1964 | 109 | 112 | 120 | 115 | 114 | | 105 |
| 1963 ^{a)} VII | 94 | 100 | 85 | 93 | 93 | — | 97 |
| VIII | 97 | 101 | 85 | 103 | 96 | — | 108 |
| IX | 89 | 99 | 94 | 92 | 98 | — | 92 |
| X | 101 | 103 | 108 | 106 | 105 | — | 100 |
| XI | 106 | 101 | 116 | 111 | 102 | — | 108 |
| XII | 129 | 122 | 141 | 121 | 126 | — | 105 |
| 1964 ^{a)} I | 98 | 103 | 107 | 105 | 101 | — | 106 |
| II | 102 | 102 | 113 | 111 | 111 | — | 100 |
| III | 111 | 106 | 129 | 116 | 113 | — | 100 |
| IV | 106 | 108 | 112 | 105 | 109 | — | 100 |
| V | 105 | 113 | 123 | 119 | 111 | — | 108 |
| VI | 101 | 111 | 113 | 101 | 110 | — | 100 |
| VII | 109 | 116 | 102 | 113 | 107 | — | 110 |
| VIII | 104 | 112 | 96 | 112 | 113 | — | 102 |
| IX | 101 | 111 | 117 | 110 | 110 | — | 101 |
| X | 112 | 116 | 134 | 126 | 123 | — | 116 |
| XI | 110 | 108 | 125 | 116 | 116 | — | 100 |
| XII | 149 | 139 | 165 | 146 | 149 | — | 118 |
| 1965 ^{a)} I | 104 | 113 | 133 | 118 | 120 | — | 108 |
| II | 108 | 105 | 121 | 115 | 116 | — | 99 |
| III | 118 | 116 | 125 | 122 | 126 | — | 105 |
| IV | 132 | 120 | 130 | 130 | 127 | — | 113 |
| V | 115 | 120 | | 132 | 127 | — | 110 |
| VI | 117 | 120 | | | 125 | — | |

TAB. 53

- a) Unternehmen mit 5 und mehr Verkaufsfilialen
- b) Unternehmen mit mehr als einer Million DM Jahresumsatz
- c) Unternehmen mit 10 und mehr Verkaufsfilialen

- a) Entreprises avec 5 succursales de vente et plus
- b) Entreprises avec plus de 1 Mio DM de chiffre d'affaires annuel
- c) Entreprises avec 10 succursales de vente et plus

- a) Imprese con 5 e più succursali di vendita
- b) Imprese con più di 1 milione di cifra d'affari annuale
- c) Imprese con 10 e più succursali di vendita

- a) Ondernemingen met 5 en meer verkooppilialen
- b) Ondernemingen met een jaaromzet van meer dan 1 miljoen DM
- c) Ondernemingen met 10 en meer verkooppilialen

- a) Firms with not less than 5 sales branches
- b) Firms with an annual turnover of more than 1 million DM
- c) Firms with not less than 10 sales branches

Index der Umsätze des Einzelhandels: Zusammenfassung auf Basis 1963 54
Indice du chiffre d'affaires du commerce de détail: synthèse sur base 1963
Indice delle vendite del commercio al minuto: sintesi su base 1963
Indexcijfer van de geldomzet. van de detailhandel: samenvatting op basis 1963
Index of turnover of retail trade: summary based on 1963

1963 - 100

TAB. 54

Siehe Anmerkungen zu den Tabellen 47 bis 53

Voir notes des tableaux 47 à 53

Cfr. note delle tavole 47 a 53

Zie voetnoten bij de tabellen 47 tot 53

See footnotes to tables 47 to 53

| | 1964/ 1965 | Deutschland | France | Italia | Nederland | Belgique België | Luxembourg |
|------------------------------------|---------------|-------------|--------|--------|-----------|--------------------|------------|
| Warenhäuser | | | | | | | |
| <i>Grands magasins</i> | | | | | | | |
| <i>Grandi magazzini</i> | | | | | | | |
| <i>Warenhuizen</i> | | | | | | | |
| Department stores | | | | | | | |
| Gesamtindex | II | 94 | 91 | 78 | 89 | 97 | — |
| <i>Indice général</i> | III | 110 | 99 | 91 | 108 | 107 | — |
| <i>Indice generale</i> | IV | 125 | 115 | 110 | 125 | 118 | — |
| <i>Totaal indexcijfer</i> | V | 115 | | 103 | | 115 | — |
| All items | | | | | | | |
| Lebensmittel | | | | | | | |
| <i>Denrées alimentaires</i> | | | | | | | |
| <i>Alimentari</i> | | | | | | | |
| <i>Levensmiddelen</i> | | | | | | | |
| Foodstuffs | | | | | | | |
| Lebensmittel | II | 116 | 111 | 111 | 114 | 110 | — |
| <i>Denrées alimentaires</i> | III | 127 | 107 | 122 | 123 | 117 | — |
| <i>Alimentari</i> | IV | 142 | 128 | 153 | 135 | 123 | — |
| <i>Levensmiddelen</i> | V | 117 | | 109 | | 112 | — |
| Foodstuffs | | | | | | | |
| Textilien und Bekleidung | | | | | | | |
| <i>Textiles et habillement</i> | | | | | | | |
| <i>Tessili e abbigliamento</i> | | | | | | | |
| <i>Textiel en kleding</i> | | | | | | | |
| Textiles and clothing | | | | | | | |
| Textilien und Bekleidung | II | 84 | 74 | 69 | 78 | 82 | — |
| <i>Textiles et habillement</i> | III | 101 | 116 | 87 | 101 | 102 | — |
| <i>Tessili e abbigliamento</i> | IV | 120 | 115 | 111 | 125 | 120 | — |
| <i>Textiel en kleding</i> | V | 117 | | 118 | | 120 | — |
| Textiles and clothing | | | | | | | |
| Hausrat und Wohnbedarf | | | | | | | |
| <i>Ameublement, ménage</i> | | | | | | | |
| <i>Mobili e casalinghi</i> | | | | | | | |
| <i>Huisraad, huish. artikelen</i> | | | | | | | |
| Household equipment | | | | | | | |
| Hausrat und Wohnbedarf | II | 102 | 93 | 100 | 108 | 112 | — |
| <i>Ameublement, ménage</i> | III | 120 | 85 | 113 | 130 | 112 | — |
| <i>Mobili e casalinghi</i> | IV | 122 | 107 | 117 | 131 | 116 | — |
| <i>Huisraad, huish. artikelen</i> | V | 115 | | 107 | | 124 | — |
| Household equipment | | | | | | | |
| Sonstige Waren | | | | | | | |
| <i>Autres marchandises</i> | | | | | | | |
| <i>Altre merci</i> | | | | | | | |
| <i>Overige goederen</i> | | | | | | | |
| Other goods | | | | | | | |
| Sonstige Waren | II | 91 | 83 | 73 | 78 | 72 | — |
| <i>Autres marchandises</i> | III | 103 | 86 | 80 | 95 | 88 | — |
| <i>Altre merci</i> | IV | 120 | 99 | 95 | 109 | 104 | — |
| <i>Overige goederen</i> | V | 107 | | 94 | | 102 | — |
| Other goods | | | | | | | |
| Konsumgenossenschaften | | | | | | | |
| <i>Coop. de consommation</i> | | | | | | | |
| <i>Cooperative di consumo</i> | | | | | | | |
| <i>Coop. verbruiksverenigingen</i> | | | | | | | |
| Co-operative societies | | | | | | | |
| Gesamtindex | II | 97 | 102 | 105 | 108 | 105 | 124 |
| <i>Indice général</i> | III | 108 | 111 | 120 | 116 | 111 | 135 |
| <i>Indice generale</i> | IV | 121 | 118 | 120 | 119 | 112 | 152 |
| <i>Totaal indexcijfer</i> | V | 108 | 122 | 114 | 125 | 111 | 131 |
| All items | | | | | | | |
| Lebensmittel | | | | | | | |
| <i>Denrées alimentaires</i> | | | | | | | |
| <i>Alimentari</i> | | | | | | | |
| <i>Levensmiddelen</i> | | | | | | | |
| Foodstuffs | | | | | | | |
| Lebensmittel | II | — | — | 103 | 110 | 104 | — |
| <i>Denrées alimentaires</i> | III | — | — | 115 | 119 | 107 | — |
| <i>Alimentari</i> | IV | — | — | — | 124 | 110 | — |
| <i>Levensmiddelen</i> | V | — | — | 116 | 129 | 108 | — |
| Foodstuffs | | | | | | | |
| Sonstige Waren | | | | | | | |
| <i>Autres marchandises</i> | | | | | | | |
| <i>Altre merci</i> | | | | | | | |
| <i>Overige goederen</i> | | | | | | | |
| Other goods | | | | | | | |
| Sonstige Waren | II | — | — | 113 | 99 | 107 | — |
| <i>Autres marchandises</i> | III | — | — | 141 | 100 | 116 | — |
| <i>Altre merci</i> | IV | — | — | — | 86 | 115 | — |
| <i>Overige goederen</i> | V | — | — | 156 | 99 | 115 | — |
| Other goods | | | | | | | |
| Filialunternehmen | | | | | | | |
| <i>Entreprises à succursales</i> | | | | | | | |
| <i>Impresa a succursali</i> | | | | | | | |
| <i>Filiaalbedrijven</i> | | | | | | | |
| Multiple retailers | | | | | | | |
| Lebensmittel | II | 108 | 105 | 121 | 115 | 116 | — |
| <i>Denrées alimentaires</i> | III | 118 | 116 | 125 | 122 | 126 | — |
| <i>Alimentari</i> | IV | 132 | 120 | 130 | 130 | 127 | — |
| <i>Levensmiddelen</i> | V | 115 | 120 | 132 | | 127 | — |
| Foodstuffs | | | | | | | |

55 Index der beschäftigten Arbeiter: Bergbau und verarbeitende Industrie
 Indice des effectifs ouvriers: industries extractives et manufacturières
 Indice degli operai occupati: industrie estrattive e manifatturiere
 Indexcijfer van de werkzame arbeiders: mijnbouw en verw. industrie
 Index of operatives employed: and extractive manufacturing industries

1958 - 100

| Ø M | Deutschland (B.R.) a) | France b) | Italia | Nederland | Belgique België c) | Luxembourg c) d) | United Kingdom e) | United States |
|---------|--------------------------|-----------|--------|-----------|-----------------------|---------------------|-------------------------|------------------|
| 1962 | 104 | 100 | 115 | 105 | 102 | 105 | 103 | 103 |
| 1963 | 102 | 101 | 119 | 104 | 106 | 103 | 101 | 104 |
| 1964 | 102 | 102 | 116 | 104 | 108 | 106 | 102 | 106 |
| 1964 II | 101 | . | . | . | 107 | 102 | 101 | 103 |
| III | 101 | . | . | 104 | 107 | 105 | 101 | 103 |
| IV | 102 | 102 | 115 | . | 108 | 107 | 102 | 104 |
| V | 102 | . | . | . | 108 | 106 | 102 | 104 |
| VI | 102 | . | . | 103 | 108 | 107 | 102 | 106 |
| VII | 102 | 102 | 116 | . | 108 | 108 | 102 | 105 |
| VIII | 103 | . | . | . | 109 | 108 | 102 | 107 |
| IX | 103 | . | . | 105 | 110 | 108 | 102 | 109 |
| X | 103 | 103 | 115 | . | 110 | 109 | 103 | 106 |
| XI | 104 | . | . | . | 109 | 108 | 103 | 108 |
| XII | 103 | . | . | 104 | 108 | 103 | 103 | 108 |
| 1965 I | 103 | 101 | 114 | . | 106 | . | 102 | 106 |
| II | 103 | . | . | . | . | . | 102 | 107 |
| III | 103 | . | . | 104 | . | 109 | 102 | 108 |
| IV | 104 | 101 | . | . | . | . | 102 | 108 |
| V | 104 | . | . | . | . | . | 102 | 109 |
| VI | 104 | . | . | . | . | 112 | 101 | . |
| VII | . | 100 | . | . | . | . | . | . |

TAB. 55

a) Einschl. gewerbliche Lehrlinge
 b) Ohne Bergbau
 c) Einschl. Baugewerbe und Energiewirtschaft
 d) Einschl. Transportwesen
 e) Ohne Nordirland; einschl. Angestellte

a) Apprentis compris
 b) Industries extractives non comprises
 c) Construction et énergie comprises
 d) Transports compris
 e) Irlande du Nord non comprise; y compris employés

a) Compresi gli apprendisti
 b) Esclusa l'industria estrattiva
 c) Compresi costruzione e produzione di energia
 d) Compresi i trasporti
 e) Esclusa l'Irlanda Settentrionale; compresi i dirigenti e gli impiegati

a) Met inbegrip van de leerlingen
 b) Zonder mijnbouw
 c) Met inbegrip van de bouwnijverheid en de gas- en elektriciteitsbedrijven
 d) Met inbegrip van het vervoerbedrijf
 e) Zonder Noord-Ierland; met inbegrip van employé's

a) Incl. apprentices
 b) Excl. mining and quarrying
 c) Incl. building industry, fuel and power
 d) Incl. transport
 e) Excl. Northern Ireland; incl. clerical and administrative staff.

56 Index der beschäftigten Arbeiter: Baugewerbe
 Indice des effectifs ouvriers: construction
 Indice degli operai occupati: costruzione
 Indexcijfer van de werkzame arbeiders: bouwnijverheid
 Index of operatives employed: construction

1958 - 100

| Ø M | Deutschland (B.R.) a) | France | Italia | Nederland | Belgique België | Luxembourg | United Kingdom b) | United States |
|--------|--------------------------|--------|--------|-----------|--------------------|------------|----------------------|------------------|
| 1962 | 119 | 108 | 130 | . | 107 | . | 108 | 103 |
| 1963 | 125 | 113 | 134 | . | 109 | . | 108 | 107 |
| 1964 | 127 | 117 | 139 | . | 118 | . | 115 | 111 |
| 1964 I | 116 | 113 | 135 | . | 110 | . | 112 | 90 |
| II | 117 | . | . | . | 116 | . | 112 | 92 |
| III | 123 | . | . | . | 117 | . | 113 | 95 |
| IV | 130 | 116 | 144 | . | 119 | . | 113 | 103 |
| V | 132 | . | . | . | 120 | . | 113 | 112 |
| VI | 133 | . | . | . | 120 | . | 116 | 120 |
| VII | 133 | 118 | 141 | . | 119 | . | 117 | 124 |
| VIII | 133 | . | . | . | 119 | . | 117 | 126 |
| IX | 132 | . | . | . | 121 | . | 117 | 123 |
| X | 130 | 119 | 139 | . | 119 | . | 117 | 122 |
| XI | 127 | . | . | . | 117 | . | 118 | 118 |
| XII | 122 | . | . | . | 113 | . | 117 | 109 |
| 1965 I | 116 | 116 | 129 | . | . | . | 115 | 100 |
| II | 115 | . | . | . | . | . | 115 | 96 |
| III | 122 | . | . | . | . | . | 115 | 101 |
| IV | 128 | 118 | . | . | . | . | 115 | 107 |
| V | 129 | . | . | . | . | . | 116 | 116 |
| VI | 130 | . | . | . | . | . | 116 | . |
| VII | . | 120 | . | . | . | . | . | . |

TAB. 56

a) Einschl. gewerbliche Lehrlinge
 b) Ohne Nordirland; einschl. Angestellte

a) Apprentis compris
 b) Irlande du Nord non comprise; y compris employés

a) Compresi gli apprendisti
 b) Esclusa l'Irlanda Settentrionale; compresi i dirigenti e gli impiegati

a) Met inbegrip van de leerlingen
 b) Zonder Noord-Ierland; met inbegrip van employé's

a) Incl. apprentices
 b) Excl. Northern Ireland; incl. clerical and administrative staff.

Index der geleist. Arbeiterstunden: Bergbau u. verarbeitende Industrie **57**
Indice des heures-ouvriers: industries extractives et manufacturières
Indice delle ore lavorate: industrie estrattive e manifatturiere
Indexcijfer van door arbeiders gewerkte uren: mijnbouw en verw. industrie
Index of man-hours in extractive and manufacturing industries

1958 = 100

TAB. 57

- a) Einschl. gewerbliche Lehrlinge
b) Index der Aktivität der Beschäftigten in der Industrie (Index der Beschäftigten mal Index der Arbeitszeit)
a) *Apprentis compris*
b) *Indice d'activité (produit de l'indice des effectifs par l'indice de la durée du travail) des salariés occupés dans l'industrie*
a) *Compresi gli apprendisti*
b) *Indice d'attività dei salariati occupati nell'industria (Prodotto dell'indice degli effettivi x l'indice della durata del lavoro)*
a) *Met inbegrip van de leerlingen*
b) *Indexcijfer van de activiteit van de arbeidskrachten in de industrie (indexcijfer van de werkzame arbeidskrachten x indexcijfer van de arbeidsduur)*
a) Incl. apprentices
b) Index of activity of labour force (index of labour force x index of hours worked) in the industries

| Ø M | Deutschland (B.R.) a) | France b) | Italia | Nederland | Belgique België | Luxembourg | United States |
|------|-----------------------|-----------|--------|-----------|-----------------|------------|---------------|
| 1962 | 99 | 101 | 117 | . | 103 | . | 107 |
| 1963 | 96 | 103 | 120 | . | 105 | . | 109 |
| 1964 | 96 | 104 | 113 | . | 107 | . | 111 |
| 1964 | II | 92 | 120 | . | 106 | . | 107 |
| | III | 95 | 120 | . | 110 | . | 108 |
| | IV | 100 | 103 | 124 | . | 114 | 109 |
| | V | 90 | . | 111 | . | 100 | 110 |
| | VI | 95 | . | 111 | . | 112 | 113 |
| | VII | 97 | 104 | 122 | . | 88 | 111 |
| | VIII | 89 | . | 79 | . | 97 | 113 |
| | IX | 98 | . | 120 | . | 112 | 115 |
| | X | 103 | 104 | 121 | . | 116 | 113 |
| 1965 | I | 94 | 101 | . | 106 | . | 112 |
| | II | 92 | . | . | 103 | . | 112 |
| | III | 101 | . | . | 113 | . | 114 |
| | IV | 98 | 100 | . | 109 | . | 114 |
| | V | 96 | . | . | . | . | 117 |
| | VI | 95 | . | . | . | . | . |
| | VII | . | 101 | . | . | . | . |

Arbeitsstunden: Verarbeitende Industrie a) **58**
Heures de travail dans les industries manufacturières a)
Ore di lavoro: industrie manifatturiere a)
Gewerkte uren in de verwerkende industrie a)
Hours worked: manufacturing industries a)

TAB. 58

- a) Wochendurchschnitt je Arbeiter
b) Nur Männer (21 Jahre und älter)
c) April
d) Ab Januar 1964 einschl. Berlin (West)
a) *Moyenne hebdomadaire par ouvrier*
b) *Hommes seulement (21 ans et plus)*
c) *Avril*
d) *A partir de janvier 1964 y compris Berlin-Ouest*
a) *Media settimanale per operaio*
b) *Soltanto uomini (dal 21 anni in poi)*
c) *Dati per aprile*
d) *A partire da gennaio 1964 compreso Berlino-Ovest*
a) *Weekgemiddelde per arbeider*
b) *Uitsluitend mannen (21 jaar en ouder)*
c) *April*
d) *Vanaf januari 1964 inclusief Berlijn (West)*
a) *Weekly average per worker*
b) *Men only (aged 21 and over)*
c) *April*
d) *From January 1964 incl. West-Berlin*

| Ø M | Deutschland (B.R.) | France | Italia | Nederland | Belgique België | Luxembourg | United Kingdom b) | United States |
|------|--------------------|--------|--------|-----------|-----------------|------------|-------------------|---------------|
| 1958 | 45,5 | 45,3 | . | . | . | . | 47,6 c) | 39,2 |
| 1962 | 44,8 | 45,9 | 37,8 | 46,4 | . | . | 46,6 c) | 40,4 |
| 1963 | 44,5 | 46,3 | 38,0 | 46,5 | . | . | 46,1 c) | 40,5 |
| 1964 | 43,8 d) | 46,2 | 36,1 | . | . | . | . | 40,7 |
| 1964 | II | . | 39,8 | . | . | . | . | 40,3 |
| | III | . | 37,0 | . | . | . | . | 40,4 |
| | IV | 43,8 | 46,0 | 39,7 | 46,5 | . | . | 40,5 |
| | V | . | . | 34,5 | . | . | . | 40,7 |
| | VI | . | . | 35,6 | . | . | . | 40,9 |
| | VII | 43,8 | 46,3 | 38,1 | . | . | . | 47,1 |
| | VIII | . | . | 24,5 | . | . | . | 40,9 |
| | IX | . | . | 37,8 | . | . | . | 40,7 |
| | X | 44,3 | 46,0 | 38,7 | . | . | . | 46,9 |
| 1965 | I | 44,0 | 45,5 | . | . | . | . | 40,9 |
| | II | . | . | . | . | . | . | 40,9 |
| | III | . | . | . | . | . | . | 41,2 |
| | IV | 43,7 | 44,9 | . | . | . | . | 40,7 |
| | V | . | . | . | . | . | . | 41,2 |
| | VI | . | . | . | . | . | . | . |
| | VII | . | 45,7 | . | . | . | . | . |

Offene Stellen (Ende des Monats) ^{a)}
Offres d'emploi (En fin de mois) ^{a)}
Offerte di lavoro (Alla fine del mese) ^{a)}
Aanvragen van werkgevers (Einde van de maand) ^{a)}
Vacancies unfilled (End of the month) ^{a)}

1 000

| Ø M | Deutschland (B.R.) ^{b)} | France | Italia ^{c)} | Nederland | Belgique België | Luxembourg | United Kingdom |
|----------|-------------------------------------|--------|-------------------------|-----------|--------------------|------------|-------------------|
| 1958 | 226,3 | 29,2 | . | 44,1 | 5,8 | 0,979 | 198,4 |
| 1962 | 573,8 | 56,1 | . | 122,1 | 15,0 | 1,106 | 214,0 |
| 1963 | 554,8 | 54,0 | 6,084 | 121,6 | 17,3 | 1,037 | 197,4 |
| 1964 | 609,2 | 47,0 | 2,562 | 131,0 | 13,1 | 0,800 | 312,8 |
| 1964 III | 622,9 | 53,3 | 3,353 | 118,2 | 15,2 | 0,892 | 298,3 |
| IV | 614,3 | 51,6 | 3,184 | 124,8 | 15,6 | 0,895 | 308,3 |
| V | 627,1 | 52,6 | 2,881 | 134,2 | 15,1 | 0,886 | 328,3 |
| VI | 661,9 | 57,6 | 3,086 | 151,0 | 15,6 | 1,037 | 369,4 |
| VII | 676,5 | 49,2 | 2,625 | 156,3 | 13,9 | 0,829 | 381,4 |
| VIII | 680,9 | 45,7 | 1,550 | 148,1 | 13,1 | 0,828 | 358,7 |
| IX | 670,6 | 49,9 | 1,898 | 139,1 | 12,7 | 0,730 | 237,0 |
| X | 627,3 | 36,7 | 1,536 | 132,4 | 10,8 | 0,579 | 327,2 |
| XI | 571,1 | 27,4 | 1,026 | 124,9 | 9,3 | 0,542 | 321,4 |
| XII | 501,1 | 21,6 | 0,887 | 117,7 | 7,0 | 0,411 | 312,8 |
| 1965 I | 563,4 | 22,2 | 0,699 | 116,3 | 6,6 | 0,445 | 312,9 |
| II | 608,5 | 25,2 | 0,453 | 117,0 | 7,4 | 0,586 | 327,9 |
| III | 665,5 | 29,5 | 0,592 | 120,6 | 9,5 | 0,830 | 360,3 |
| IV | 661,0 | 31,1 | 0,883 | 124,5 | 9,7 | 0,753 | 411,4 |
| V | 683,5 | 31,9 | 0,610 | 132,1 | 9,3 | 0,690 | 423,1 |
| VI | 702,6 | 34,6 | 0,583 | 147,7 | 9,9 | 1,050 | 452,7 |
| VII | 729,2 | 31,8 | . | 148,5 | 9,1 | 0,915 | 455,4 |
| VIII | 720,3 | 31,9 | . | 142,1 | 9,0 | . | 425,6 |

TAB. 59

a) Bei den Arbeitsämtern gemeldete offene Stellen
b) Revidierte Reihe: ab jetzt einschl. Berlin (West)
c) Statistik besteht seit März 1962

a) Emplois vacants enregistrés auprès des bureaux de placements
b) Série révisée comprenant dorénavant Berlin-Ouest
c) Statistique établie à partir de mars 1962

a) Offerte di lavoro registrate presso gli uffici di collocamento
b) Serie riveduta comprendente d'ora in poi Berlino-Ovest
c) Statistica elaborata dal marzo 1962

a) Bij de arbeidsbureaus ingeschreven vacante betrekkingen
b) Herzien reeks: voortaan met inbegrip van Berlijn (West)
c) Statistiek bestaat sinds maart 1962

a) Vacancies registered at the employment offices
b) Revised table including Berlin-West from now on
c) Statistic established since March 1962

Index der Arbeitslosenzahl ^{a)}
Indice du nombre de chômeurs ^{a)}
Indice del numero dei disoccupati ^{a)}
Indexcijfer van het aantal werklozen ^{a)}
Index of numbers unemployed ^{a)}

1958 = 100

| Ø M | Deutschland (B.R.) ^{b)} | France | Italia ^{c)} ^{d)} | Nederland | Belgique België | Luxembourg | United Kingdom | United States |
|----------|-------------------------------------|--------|---------------------------------------|-----------|--------------------|------------|-------------------|------------------|
| 1962 | 20 | 109 | 46 66 | 37 | 61 | . | 103 | 86 |
| 1963 | 24 | 104 | 38 61 | 39 | 51 | . | 123 | 89 |
| 1964 | 22 | 102 | 42 62 | 35 | 43 | . | 89 | 83 |
| 1964 III | 30 | 109 | . 63 | 35 | 45 | . | 100 | 92 |
| IV | 19 | 104 | 37 58 | 29 | 43 | . | 97 | 84 |
| V | 16 | 93 | . 56 | 24 | 40 | . | 87 | 78 |
| VI | 15 | 83 | . 55 | 23 | 38 | . | 77 | 100 |
| VII | 14 | 82 | 36 57 | 30 | 38 | . | 76 | 81 |
| VIII | 13 | 86 | . 56 | 29 | 37 | . | 87 | 78 |
| IX | 13 | 97 | . 58 | 29 | 39 | . | 80 | 71 |
| X | 14 | 114 | 40 63 | 32 | 40 | . | 81 | 69 |
| XI | 15 | 126 | . 66 | 36 | 45 | . | 81 | 70 |
| XII | 26 | 135 | . 73 | 55 | 51 | . | 81 | 74 |
| 1965 I | 37 | 168 | 63 76 | 58 | 54 | . | 88 | 85 |
| II | 38 | 170 | . 75 | 54 | 53 | . | 86 | 90 |
| III | 26 | 164 | . 73 | 42 | 49 | . | 83 | 80 |
| IV | 16 | 152 | 67 64 | 34 | 47 | . | 79 | 76 |
| V | 14 | 143 | . 64 | 29 | 45 | . | 74 | 71 |
| VI | 12 | 131 | 61 61 | 27 | 43 | . | 66 | 92 |
| VII | 12 | 128 | . | 35 | 44 | . | 67 | 77 |
| VIII | 11 | 132 | . | 33 | 43 | . | . | . |

TAB. 60

a) Berechnet aufgrund der Angaben der Tab. 61 und 62
b) Revidierte Reihe: ab jetzt einschl. Berlin (West)

a) Calculé sur la base des données des tableaux 61 et 62
b) Série révisée comprenant dorénavant Berlin-Ouest

a) Calcolato sulla base dei dati delle tab. 61 e 62
b) Serie riveduta comprendente d'ora in poi Berlino-Ovest

a) Berekend op basis van de gegevens der tabellen 61 en 62
b) Herzien reeks: voortaan met inbegrip van Berlijn (West)

a) Calculated on the basis of the figures from Tab. 61 and 62
b) Revised table including Berlin-West from now on

c) ISTAT
d) Ministero del Lavoro e della Previdenza sociale

Männliche Arbeitslose (Ende des Monats)
Chômeurs masculins (En fin de mois)
Disoccupati di sesso maschile (Alla fine del mese)
Aantal werkloze mannen (Einde van de maand)
Number of male unemployed (End of the month)

1 000

TAB. 61, 62

- a) Registrierte Arbeitslose. Für Deutschland revidierte Reihe : ab jetzt einschl. Berlin (West)
 b) Nicht befriedigte Arbeitsnachfrage
 c) Ergebnisse der Stichprobe ISTAT
 d) Bei den Arbeitsämtern eingeschriebene Personen
 e) Eingeschriebene Arbeitssuchende
- a) Chômeurs enregistrés. Pour l'Allemagne série révisée comprenant dorénavant Berlin-Ouest
 b) Demandes d'emploi non satisfaites
 c) Résultats de l'enquête par sondage ISTAT
 d) Personnes inscrites aux bureaux de placement
 e) Demandeurs d'emploi inscrits
- a) Disoccupati iscritti. Per Germania serie riveduta comprendente d'ora in poi Berlino-Ovest
 b) Domande di lavoro non soddisfatte
 c) Risultati dell'inchiesta per campione ISTAT
 d) Persone iscritte nelle liste di collocamento
 e) Domande di lavoro registrate

| Ø M | Deutschland (B.R.) a) | France b) | Italia c) d) | | Nederland a) | Belgique België e) | Luxembourg | United Kingdom a) | United States a) |
|----------|-----------------------|-----------|--------------|---------|--------------|--------------------|------------|-------------------|------------------|
| 1958 | 500,5 | 50,6 | . | 1 252,3 | 75,1 | 86,8 | 0 | 323,9 | 3 155 |
| 1962 | 102,5 | 58,8 | 410 | 790,9 | 25,7 | 50,1 | 0 | 347,3 | 2 488 |
| 1963 | 130,3 | 59,1 | 348 | 725,4 | 27,2 | 42,1 | 0 | 422,0 | 2 537 |
| 1964 | 113,2 | 60,9 | 376 | 748,7 | 23,8 | 35,9 | 0 | 303,2 | 2 271 |
| 1964 III | 158,5 | 64,1 | . | 777,2 | 24,6 | 37,4 | 0 | 340,0 | 2 680 |
| IV | 89,1 | 61,9 | 324 | 692,0 | 19,4 | 35,6 | 0 | 332,0 | 2 344 |
| V | 77,9 | 54,6 | . | 653,5 | 16,0 | 33,1 | 0 | 296,5 | 2 066 |
| VI | 70,4 | 48,4 | . | 635,0 | 15,2 | 31,7 | 0 | 263,8 | 2 630 |
| VII | 67,6 | 47,3 | 294 | 661,7 | 20,3 | 31,5 | 0 | 259,2 | 2 183 |
| VIII | 65,9 | 49,8 | . | 656,9 | 18,7 | 31,0 | 0 | 291,5 | 2 073 |
| IX | 63,7 | 54,1 | . | 691,3 | 18,9 | 31,8 | 0 | 269,3 | 1 814 |
| X | 69,9 | 63,4 | 369 | 740,1 | 20,5 | 32,7 | 0 | 272,9 | 1 763 |
| XI | 80,0 | 71,0 | . | 797,2 | 24,3 | 36,9 | 0 | 273,1 | 1 856 |
| XII | 140,5 | 78,5 | . | 933,7 | 40,2 | 42,9 | 0 | 274,5 | 2 139 |
| 1965 I | 216,4 | 96,3 | 627 | 1018,6 | 42,7 | 45,0 | 0 | 302,6 | 2 481 |
| II | 227,6 | 98,0 | . | 995,7 | 39,4 | 44,2 | 0 | 294,8 | 2 558 |
| III | 150,5 | 95,6 | . | 947,1 | 29,7 | 40,3 | 0 | 283,4 | 2 282 |
| IV | 85,2 | 87,8 | . | 851,5 | 24,2 | 37,6 | 0 | 267,2 | 2 092 |
| V | 71,2 | 81,9 | . | 799,6 | 20,5 | 36,1 | 0 | 252,4 | 1 942 |
| VI | 64,5 | 74,4 | . | 750,0 | 18,5 | 35,0 | 0 | 228,4 | 2 315 |
| VII | 60,2 | 71,7 | . | . | 23,8 | 35,6 | 0 | 232,1 | . |
| VIII | 58,2 | . | . | . | 21,7 | 34,7 | 0 | . | . |

- a) Geregistreeerde werklozen. Voor Duitsland herziene reeks : voortaan met inbegrip van Berlijn (West)
 b) Niet geplaatste werkzoekenden
 c) Resultaten van de steekproef-enquête ISTAT
 d) Bij de arbeidsbureaus ingeschreven personen
 e) Ingeschreven werkzoekenden

- a) Registered unemployed. For Germany revised table including Berlin-West from now on
 b) Unfilled applications for employment
 c) Results of the ISTAT sample survey
 d) Persons registered at labour exchanges
 e) Registered applications for employment

Weibliche Arbeitslose (Ende des Monats)
Chômeurs féminins (En fin de mois)
Disoccupati di sesso femminile (Alla fine del mese)
Aantal werkloze vrouwen (Einde van de maand)
Number of female unemployed (End of the month)

1 000

| Ø M | Deutschland (B.R.) a) | France b) | Italia c) d) | | Nederland a) | Belgique België e) | Luxembourg | United Kingdom a) | United States a) |
|----------|-----------------------|-----------|--------------|-------|--------------|--------------------|------------|-------------------|------------------|
| 1958 | 268,6 | 42,4 | . | 506,4 | 6,3 | 29,6 | 0 | 129,7 | 1 526 |
| 1962 | 52,0 | 41,8 | 201 | 371,4 | 4,6 | 20,8 | 0 | 121,2 | 1 519 |
| 1963 | 55,3 | 37,5 | 156 | 343,4 | 4,7 | 17,0 | 0 | 137,5 | 1 629 |
| 1964 | 52,6 | 37,2 | 173 | 338,1 | 4,5 | 14,5 | 0 | 101,8 | 1 605 |
| 1964 III | 68,7 | 37,0 | . | 332,0 | 4,2 | 14,6 | 0 | 111,9 | 1 613 |
| IV | 57,5 | 34,9 | 159 | 329,4 | 3,8 | 14,8 | 0 | 109,9 | 1 577 |
| V | 48,8 | 31,8 | . | 324,6 | 3,3 | 13,4 | 0 | 98,8 | 1 574 |
| VI | 41,8 | 29,1 | . | 332,3 | 3,3 | 12,1 | 0 | 85,4 | 2 062 |
| VII | 37,8 | 29,0 | 175 | 335,0 | 4,3 | 12,8 | 0 | 84,6 | 1 630 |
| VIII | 36,9 | 30,7 | . | 319,1 | 5,0 | 12,5 | 0 | 103,4 | 1 581 |
| IX | 36,6 | 35,9 | . | 335,0 | 5,1 | 13,4 | 0 | 94,8 | 1 503 |
| X | 41,6 | 42,4 | 162 | 361,3 | 5,2 | 14,2 | 0 | 95,9 | 1 489 |
| XI | 32,8 | 46,1 | . | 365,6 | 4,6 | 15,0 | 0 | 95,7 | 1 517 |
| XII | 61,6 | 47,4 | . | 353,7 | 4,7 | 17,0 | 0 | 91,7 | 1 327 |
| 1965 I | 70,0 | 60,0 | 207 | 326,1 | 4,7 | 17,9 | 0 | 97,1 | 1 515 |
| II | 63,6 | 60,5 | . | 319,7 | 4,4 | 17,9 | 0 | 97,4 | 1 659 |
| III | 50,5 | 57,4 | . | 334,9 | 4,1 | 17,1 | 0 | 93,1 | 1 458 |
| IV | 41,7 | 54,0 | . | 323,1 | 3,7 | 16,6 | 0 | 91,5 | 1 460 |
| V | 35,3 | 51,5 | . | 326,7 | 3,5 | 16,0 | 0 | 82,4 | 1 393 |
| VI | 30,9 | 48,0 | . | 328,1 | 3,4 | 15,0 | 0 | 70,7 | 1 972 |
| VII | 28,8 | 47,1 | . | . | 4,2 | 15,5 | 0 | 71,9 | . |
| VIII | 27,5 | . | . | . | 4,9 | 15,0 | 0 | . | . |

Index der Bruttostundenlöhne: Industrie
Indice des salaires horaires bruts: industrie
Indice dei salari orari lordi: industria
Indexcijfer van de bruto-uurlonen in de industrie
Index of average hourly gross wages in industry

1958 - 100

| Ø M | Deutschland (B.R.) a) b) | France c) d) | Italia b) e) | Nederland c) e) f) | Belgique België f) g) | Luxembourg | United Kingdom h) | United States h) |
|-----------|-----------------------------|--------------|--------------|-----------------------|--------------------------|------------|----------------------|---------------------|
| 1954 | 73 | 71 | 81 | . | 77 | . | . | 85 |
| 1955 | 78 | 76 | 86 | . | 79 | . | . | 88 |
| 1956 | 86 | 83 | 91 | . | 88 | . | 92 | 93 |
| 1957 | 94 | 89 | 95 | . | 96 | . | 97 | 97 |
| 1958 | 100 | 100 | 100 | 100 | 100 | . | 100 | 100 |
| 1959 | 105 | 106 | 102 | 101 | 102 | . | 103 | 103 |
| 1960 | 115 | 113 | 107 | 111 | 105 | . | 108 | 106 |
| 1961 | 127 | 122 | 115 | 116 | 109 | . | 114 | 109 |
| 1962 | 142 | 133 | 132 | 127 | 115 | . | 118 | 112 |
| 1963 | 152 | 145 | 154 | 139 | 122 | . | 122 | 115 |
| 1964 | 165 | 154 | 175 | 158 | 134 | . | 128 | 119 |
| 1962 VIII | 143 | . | 137 | 126 | 116 | . | 119 | 111 |
| IX | . | . | 134 | 129 | 116 | . | 120 | 113 |
| X | . | 136 | 135 | 133 | 116 | . | 120 | 113 |
| XI | 146 | . | 140 | 133 | 117 | . | 120 | 113 |
| XII | . | . | 146 | 133 | 117 | . | 120 | 114 |
| 1963 I | . | 139 | 142 | 137 | 118 | . | 120 | 114 |
| II | 147 | . | 146 | 138 | 118 | . | 120 | 114 |
| III | . | . | 150 | 138 | 118 | . | 121 | 115 |
| IV | . | 141 | 151 | 138 | 121 | . | 121 | 115 |
| V | 152 | . | 157 | 139 | 122 | . | 121 | 115 |
| VI | . | . | 162 | 139 | 122 | . | 122 | 115 |
| VII | . | 145 | 157 | 139 | 123 | . | 122 | 115 |
| VIII | 154 | . | 161 | 139 | 123 | . | 122 | 114 |
| IX | . | . | 158 | 139 | 123 | . | 122 | 116 |
| X | . | 148 | 158 | 140 | 125 | . | 122 | 116 |
| XI | 156 | . | 162 | 140 | 125 | . | 123 | 117 |
| XII | . | . | 168 | 140 | 125 | . | 125 | 118 |
| 1964 I | 158 | 150 | 165 | 152 | 127 | . | 126 | 118 |
| II | . | . | 168 | 152 | 128 | . | 126 | 118 |
| III | . | . | 171 | 154 | 129 | . | 126 | 118 |
| IV | 164 | 153 | 168 | 158 | . | . | 127 | 118 |
| V | . | . | 172 | 158 | . | . | 127 | 119 |
| VI | . | . | 176 | 158 | 133 | . | 128 | 119 |
| VII | 167 | 156 | 172 | 161 | . | . | 128 | 119 |
| VIII | . | . | 186 | 161 | . | . | 129 | 118 |
| IX | . | . | 175 | 161 | 136 | . | 129 | 121 |
| X | 172 | 157 | 176 | 161 | . | . | 129 | 119 |
| XI | . | . | 181 | 161 | . | . | 129 | 120 |
| XII | . | . | 187 | 161 | 139 | . | 131 | 121 |
| 1965 I | 175 | 160 | . | 166 | . | . | 132 | 122 |
| II | . | . | . | 167 | . | . | 132 | 122 |
| III | . | . | . | 167 | 143 | . | 133 | 122 |
| IV | 179 | 162 | . | 169 | . | . | 133 | 122 |
| V | . | . | . | 169 | . | . | 134 | 123 |
| VI | . | . | . | 169 | 145 | . | 134 | 123 |
| VII | . | 164 | . | 169 | . | . | 138 | 123 |

TAB. 63

- a) 1954-1959 ohne Saarland
b) Index der durchschnittlichen Bruttostundenverdienste
c) Ohne Bergbau
d) Index der Stundenlohnsätze
e) Ohne Baugewerbe
f) Index der Tariflöhne
g) Infolge Veränderung der Berechnungsmethoden sind die Indices ab 1958 nicht unbedingt mit den früheren Jahren vergleichbar
h) Nur verarbeitende Industrie
- a) Sarre non comprise de 1954 à 1959
b) Indice des gains moyens horaires bruts
c) Industries extractives non comprises
d) Indice des taux des salaires horaires
e) Construction non comprise
f) Indice des salaires conventionnels
g) Par suite d'une modification des méthodes de calcul, les indices établis à compter de 1958 ne sont pas nécessairement comparables avec ceux des années précédentes
h) Industries manufacturières uniquement
- a) Dal 1954 al 1959 esclusa la Saar
b) Indice del guadagno medio orario lordo
c) Escluse le industrie estrattive
d) Indice dei tassi dei salari orari
e) Esclusa la costruzione
f) Indice dei salari contrattuali
g) A causa di una modifica apportata ai metodi di elaborazione gli indici calcolati a decorrere dal 1958 non sono sempre comparabili con quelli degli anni precedenti
h) Soltanto industrie manifatturiere
- a) Van 1954-1959 zonder Saarland
b) Indexcijfer van de gemiddelde bruto-uurverdiensten
c) Zonder mijnbouw
d) Indexcijfer van de bedragen van de uurlonen
e) Zonder bouw/verheid
f) Indexcijfer van lonen volgens regelingen
g) Ingevolg een verandering in de berekeningsmethode zijn de indexcijfers vanaf 1958 niet zonder meer vergelijkbaar met die van de voorgaande jaren
h) Uitsluitend verwerkende industrie
- a) From 1954 to 1959 excl. the Saar
b) Index of average hourly gross earnings
c) Excl. mining and quarrying
d) Index of hourly wage rates
e) Excl. construction
f) Index of agreed wages
g) Owing to a change in the methods of calculation, the indices from 1958 onwards are not necessarily comparable with those for former years
h) Manufacturing industries only

Index der Verbraucherpreise: Gesamtindex
 Index des prix à la consommation: indice général
 Indice dei prezzi al consumo: indice generale
 Prijsindexcijfer van het levensonderhoud: totaal indexcijfer
 Index of consumer prices: all items

1958 - 100

| Ø M | | Deutschland (B.R.) a) | France b) | Italia | Nederland c) | Belgique België d) | Luxembourg d) | United Kingdom e) | United States |
|------|------|--------------------------|-----------|--------|-----------------|-----------------------|------------------|-------------------------|------------------|
| 1954 | | 92 | 82 | 91 | 90 | 94 | 95 | 85 | 93 |
| 1955 | | 94 | 83 | 93 | 91 | 93 | 94 | 89 | 93 |
| 1956 | | 96 | 85 | 96 | 94 | 96 | 95 | 94 | 94 |
| 1957 | | 98 | 87 | 97 | 99 | 99 | 99 | 97 | 97 |
| 1958 | | 100 | 100 | 100 | 100 | 100 | 100 | 100 | 100 |
| 1959 | | 101 | 106 | 100 | 102 | 101 | 100 | 101 | 101 |
| 1960 | | 102 | 110 | 102 | 103 | 102 | 101 | 102 | 102 |
| 1961 | | 103 | 114 | 104 | 105 | 103 | 101 | 105 | 103 |
| 1962 | | 108 | 119 | 109 | 108 | 104 | 102 | 109 | 105 |
| 1963 | | 111 | 125 | 117 | 113 | 106 | 105 | 112 | 106 |
| 1964 | | 114 | 129 | 124 | 119 | 111 | 108 | 115 | 107 |
| 1962 | X | 108 | 120 | 110 | 108 | 104 | 102 | 109 | 103 |
| | XI | 108 | 121 | 111 | 109 | 104 | 103 | 110 | 103 |
| | XII | 109 | 122 | 112 | 110 | 104 | 103 | 110 | 105 |
| 1963 | I | 110 | 122 | 114 | 111 | 105 | 103 | 111 | 105 |
| | II | 111 | 123 | 115 | 113 | 106 | 103 | 112 | 105 |
| | III | 111 | 123 | 116 | 113 | 106 | 103 | 112 | 105 |
| | IV | 112 | 123 | 116 | 114 | 106 | 103 | 112 | 105 |
| | V | 111 | 124 | 116 | 113 | 105 | 103 | 112 | 105 |
| | VI | 111 | 125 | 117 | 114 | 106 | 106 | 112 | 106 |
| | VII | 111 | 125 | 116 | 111 | 106 | 106 | 111 | 106 |
| | VIII | 110 | 126 | 117 | 111 | 106 | 106 | 111 | 106 |
| | IX | 111 | 126 | 118 | 113 | 107 | 107 | 111 | 106 |
| | X | 111 | 127 | 119 | 113 | 107 | 106 | 112 | 106 |
| | XI | 112 | 127 | 119 | 113 | 108 | 107 | 112 | 107 |
| | XII | 112 | 127 | 120 | 114 | 108 | 107 | 112 | 107 |
| 1964 | I | 113 | 128 | 121 | 116 | 109 | 107 | 113 | 107 |
| | II | 113 | 128 | 121 | 116 | 109 | 108 | 113 | 107 |
| | III | 113 | 128 | 122 | 117 | 109 | 107 | 113 | 107 |
| | IV | 113 | 128 | 122 | 122 | 109 | 107 | 114 | 107 |
| | V | 114 | 128 | 123 | 119 | 109 | 107 | 115 | 107 |
| | VI | 114 | 129 | 124 | 119 | 111 | 108 | 116 | 107 |
| | VII | 114 | 129 | 124 | 119 | 112 | 108 | 116 | 108 |
| | VIII | 114 | 129 | 125 | 120 | 112 | 109 | 116 | 108 |
| | IX | 114 | 130 | 125 | 121 | 112 | 110 | 116 | 108 |
| | X | 114 | 130 | 126 | 120 | 112 | 109 | 116 | 108 |
| | XI | 115 | 130 | 127 | 120 | 112 | 109 | 117 | 108 |
| | XII | 115 | 130 | 127 | 120 | 113 | 110 | 118 | 108 |
| 1965 | I | 115 | 131 | 128 | 120 | 113 | 110 | 118 | 108 |
| | II | 116 | 131 | 128 | 121 | 113 | 111 | 118 | 108 |
| | III | 116 | 131 | 128 | 124 | 113 | 110 | 118 | 108 |
| | IV | 116 | 131 | 129 | 127 | 114 | 110 | 121 | 109 |
| | V | 117 | 132 | 129 | 127 | 115 | 112 | 121 | 109 |
| | VI | 118 | 134 | 129 | 128 | 115 | 112 | 121 | 109 |
| | VII | 119 | 133 | 130 | 127 | 116 | 113 | 121 | |
| | VIII | 118 | | | 126 | 116 | 113 | | |
| | IX | | | | | | 113 | | |

Index der Verbraucherpreise: Nahrungs- und Genußmittel
Indice des prix à la consommation: denrées aliment., boissons, tabacs
Indice dei prezzi al consumo: alimentari, bevande e tabacco
Prijsindexcijfer van het levensonderhoud: voedings- en genotmiddelen
Index of consumer prices: foods, beverages and tobacco

1958 = 100

| Ø M | Deutschland (B.R.) | France a) | Italia | Nederland | Belgique België | Luxembourg b) | United Kingdom | United States |
|----------|-----------------------|--------------|--------|-----------|--------------------|------------------|-------------------|------------------|
| 1962 | 106 | 117 | 103 | 109 | 104 | 101 | 107 | 102 |
| 1963 | 109 | 123 | 112 | 114 | 106 | 104 | 109 | 103 |
| 1964 | 111 | 127 | 117 | 120 | 111 | 106 | 113 | 104 |
| 1964 III | 111 | 126 | 115 | 117 | 109 | 104 | 110 | 104 |
| IV | 111 | 126 | 115 | 126 | 110 | 105 | 111 | 104 |
| V | 111 | 126 | 116 | 122 | 110 | 105 | 113 | 104 |
| VI | 111 | 126 | 117 | 121 | 111 | 106 | 114 | 104 |
| VII | 112 | 127 | 118 | 121 | 112 | 106 | 114 | 105 |
| VIII | 111 | 127 | 118 | 120 | 112 | 107 | 115 | 105 |
| IX | 111 | 128 | 119 | 121 | 112 | 109 | 114 | 105 |
| X | 111 | 128 | 119 | 120 | 112 | 107 | 114 | 105 |
| XI | 112 | 128 | 121 | 120 | 113 | 107 | 115 | 105 |
| XII | 112 | 128 | 121 | 120 | 114 | 108 | 115 | 105 |
| 1965 I | 113 | 129 | 122 | 120 | 114 | 108 | 116 | 105 |
| II | 112 | 129 | 122 | 120 | 114 | 109 | 116 | 105 |
| III | 113 | 129 | 122 | 122 | 114 | 108 | 116 | 105 |
| IV | 114 | 130 | 122 | 129 | 114 | 108 | 120 | 105 |
| V | 115 | 130 | 123 | 131 | 116 | 111 | 120 | 106 |
| VI | 117 | 131 | 123 | 131 | 117 | 112 | 121 | 108 |
| VII | 118 | 130 | 125 | 131 | 117 | 112 | 120 | |
| VIII | 117 | | | 129 | 117 | 112 | | |

TAB. 65, 66

a) Siehe Tab. 64, Fußnote b)
 b) Nur Nahrungsmittel

a) Cf. tab. 64, note b)
 b) Denrées alimentaires uniquement

a) Vedi tabella 64, note b)
 b) Soltanto generi alimentari

a) Zie tabel 64, voetnoot b)
 b) Uitsluitend voedingsmiddelen

a) See Table 64, Note b)
 b) Foodstuffs only

Index der Verbraucherpreise: Bekleidung
Indice des prix à la consommation: habillement
Indice dei prezzi al consumo: abbigliamento
Prijsindexcijfer van het levensonderhoud: kleding
Index of consumer prices: clothing

1958 = 100

| Ø M | Deutschland (B.R.) | France a) | Italia | Nederland | Belgique België | Luxembourg | United Kingdom | United States |
|----------|-----------------------|--------------|--------|-----------|--------------------|------------|-------------------|------------------|
| 1962 | 107 | 114 | 105 | 103 | 105 | 102 | 106 | 104 |
| 1963 | 109 | 117 | 112 | 106 | 106 | 105 | 107 | 105 |
| 1964 | 111 | 121 | 118 | 112 | 109 | 111 | 109 | 106 |
| 1964 III | 111 | 120 | 117 | 113 | 108 | 111 | 108 | 106 |
| IV | 111 | 120 | 118 | 114 | 108 | 111 | 108 | 106 |
| V | 111 | 120 | 118 | 114 | 108 | 111 | 108 | 106 |
| VI | 111 | 120 | 118 | 114 | 109 | 111 | 108 | 106 |
| VII | 111 | 121 | 118 | 109 | 109 | 111 | 108 | 106 |
| VIII | 111 | 121 | 119 | 113 | 109 | 112 | 109 | 106 |
| IX | 112 | 121 | 119 | 114 | 109 | 112 | 109 | 106 |
| X | 112 | 122 | 120 | 114 | 110 | 113 | 109 | 106 |
| XI | 112 | 122 | 120 | 115 | 110 | 113 | 110 | 107 |
| XII | 112 | 123 | 120 | 114 | 110 | 113 | 110 | 107 |
| 1965 I | 113 | 123 | 120 | 108 | 111 | 113 | 110 | 106 |
| II | 113 | 123 | 120 | 113 | 111 | 113 | 110 | 106 |
| III | 113 | 123 | 121 | 118 | 111 | 113 | 110 | 106 |
| IV | 114 | 123 | 121 | 118 | 111 | 113 | 110 | 107 |
| V | 114 | 123 | 121 | 118 | 111 | 114 | 111 | 107 |
| VI | 114 | 123 | 121 | 118 | 112 | 114 | 111 | 107 |
| VII | 114 | 123 | 121 | 113 | 112 | 114 | 111 | |
| VIII | 114 | | | 116 | 112 | 114 | | |

Index der Verbraucherpreise: Wohnung (Miete und Nebenkosten)
Indice des prix à la consommation: loyers (loyer et charges)
Indice dei prezzi al consumo: affitti (comprese le spese accessorie)
Prijnsindexcijfer van het levensonderhoud : huur (huur en kosten)
Index of consumer prices: housing (rent and sundry charges)

67

1958 = 100

TAB. 67, 68

a) Siehe Tab. 64, Fußnote b)

a) Cf. tab. 64, note b)

a) Vedi tabella 64, note b)

a) Zie tabel 64, voetnoot b)

a) See Table 64, Note b)

| Ø M | Deutschland (B.R.) | France a) | Italia | Nederland | Belgique België | Luxembourg | United Kingdom | United States |
|----------|-----------------------|--------------|--------|-----------|--------------------|------------|-------------------|------------------|
| 1962 | 122 | 163 | 149 | 117 | . | . | 119 | 106 |
| 1963 | 129 | 182 | 163 | 123 | . | . | 125 | 107 |
| 1964 | 137 | 191 | 176 | 129 | . | . | 132 | 108 |
| 1964 III | 134 | 189 | 172 | 124 | . | . | 129 | 107 |
| IV | 136 | 189 | 175 | 124 | . | . | 131 | 108 |
| V | 136 | 189 | 175 | 124 | . | . | 132 | 108 |
| VI | 137 | 189 | 175 | 124 | . | . | 132 | 108 |
| VII | 138 | 193 | 177 | 134 | . | . | 132 | 108 |
| VIII | 138 | 193 | 177 | 134 | . | . | 133 | 108 |
| IX | 139 | 193 | 177 | 135 | . | . | 133 | 108 |
| X | 140 | 193 | 178 | 135 | . | . | 134 | 108 |
| XI | 140 | 193 | 178 | 135 | . | . | 134 | 108 |
| XII | 140 | 193 | 178 | 135 | . | . | 134 | 108 |
| 1965 I | 142 | 201 | 181 | 135 | . | . | 134 | 108 |
| II | 142 | 201 | 181 | 136 | . | . | 134 | 108 |
| III | 143 | 201 | 181 | 136 | . | . | 135 | 109 |
| IV | 144 | 205 | 181 | 136 | . | . | 139 | 109 |
| V | 144 | 205 | 181 | 136 | . | . | 140 | 109 |
| VI | 144 | 205 | 181 | 136 | . | . | 140 | 109 |
| VII | 145 | 215 | 181 | 136 | . | . | 140 | |
| VIII | 146 | | | 136 | . | . | | |

Index der Verbraucherpreise: Heizung und Beleuchtung
Indice des prix à la consommation: chauffage et éclairage
Indice dei prezzi al consumo: riscaldamento ed illuminazione
Prijnsindexcijfer van het levensonderhoud: verwarming en verlichting
Index of consumer prices: fuel and light

68

1958 = 100

| Ø M | Deutschland (B.R.) | France a) | Italia | Nederland | Belgique België | Luxembourg | United Kingdom | United States |
|----------|-----------------------|--------------|--------|-----------|--------------------|------------|-------------------|------------------|
| 1962 | 106 | 114 | 101 | 102 | 96 | 109 | 117 | 106 |
| 1963 | 108 | 117 | 105 | 105 | 99 | 111 | 122 | 107 |
| 1964 | 110 | 119 | 110 | 108 | 102 | 112 | 126 | 106 |
| 1964 III | 111 | 120 | 109 | 109 | 102 | 112 | 127 | 107 |
| IV | 109 | 120 | 109 | 109 | 101 | 111 | 127 | 106 |
| V | 109 | 118 | 109 | 106 | 101 | 111 | 122 | 106 |
| VI | 109 | 118 | 109 | 106 | 101 | 111 | 123 | 106 |
| VII | 109 | 118 | 111 | 107 | 102 | 112 | 123 | 105 |
| VIII | 109 | 118 | 111 | 107 | 102 | 112 | 125 | 106 |
| IX | 110 | 119 | 111 | 109 | 102 | 112 | 126 | 106 |
| X | 111 | 119 | 111 | 109 | 103 | 112 | 126 | 106 |
| XI | 111 | 119 | 111 | 109 | 104 | 112 | 127 | 107 |
| XII | 111 | 119 | 112 | 109 | 104 | 112 | 132 | 108 |
| 1965 I | 112 | 119 | 113 | 110 | 104 | 111 | 132 | 108 |
| II | 112 | 119 | 113 | 111 | 105 | 111 | 133 | 108 |
| III | 112 | 119 | 113 | 111 | 105 | 111 | 133 | 107 |
| IV | 110 | 119 | 113 | 111 | 103 | 110 | 127 | 107 |
| V | 110 | 118 | 112 | 108 | 102 | 110 | 128 | 107 |
| VI | 111 | 118 | 113 | 108 | 103 | 110 | 129 | 106 |
| VII | 111 | 118 | 113 | 109 | 103 | 112 | 129 | |
| VIII | 112 | | | 109 | 104 | 112 | | |

Index der Großhandelspreise: Gesamtindex
Indice des prix de gros: indice général
Indice dei prezzi all'ingrosso: indice generale
Indexcijfer van de groothandelsprijzen: totaal indexcijfer
Index of wholesale prices: all items

1958 = 100

| Ø M | Deutschland (B.R.) a) | France | Italia | Nederland | Belgique België | Luxembourg | United States |
|----------|--------------------------|--------|--------|-----------|--------------------|------------|------------------|
| 1962 | 100 | 113 | 101 | 99 | 101 | . | 100 |
| 1963 | 101 | 117 | 106 | 101 | 104 | . | 100 |
| 1964 | 103 | 119 | 110 | 108 | 109 | . | 100 |
| 1964 III | 103 | 118 | 110 | 107 | 108 | . | 100 |
| IV | 102 | 117 | 110 | 107 | 108 | . | 100 |
| V | 102 | 119 | 109 | 107 | 108 | . | 100 |
| VI | 103 | 119 | 109 | 108 | 109 | . | 100 |
| VII | 103 | 117 | 109 | 107 | 109 | . | 100 |
| VIII | 103 | 118 | 109 | 107 | 109 | . | 100 |
| IX | 103 | 119 | 111 | 108 | 109 | . | 100 |
| X | 104 | 119 | 111 | 109 | 110 | . | 100 |
| XI | 105 | 120 | 111 | 109 | 110 | . | 100 |
| XII | 106 | 121 | 111 | 109 | 110 | . | 100 |
| 1965 I | 105 | 121 | 111 | 110 | 110 | . | 101 |
| II | 105 | 120 | 111 | 110 | 110 | . | 101 |
| III | 106 | 120 | 111 | 110 | 110 | . | 101 |
| IV | 106 | 120 | 111 | 110 | 110 | . | 101 |
| V | 106 | 122 | 111 | 114 | 110 | . | 102 |
| VI | 106 | 120 | 112 | 112 | 110 | . | 102 |
| VII | 105 | 119 | 111 | | 109 | . | 103 |
| VIII | 106 | | | | | . | |

TAB. 69

- a) Ohne Saarland; Preisindex ausgewählter Grundstoffe
- a) Sarre non comprise; indice des prix de matières premières sélectionnées
- a) Esclusa la Saar; indice dei prezzi delle materie base scelte
- a) Zonder Saarland; prijsindexcijfer van uitgekozen grondstoffen
- a) Excl. the Saar; price index of selected basic materials

70 Index der Großhandelspreise: Erzeugnisse landwirtschaftlichen Ursprungs
Indice des prix de gros: produits d'origine agricole
Indice dei prezzi all'ingrosso: prodotti di origine agricola
Indexcijfer van de groothandelsprijzen: agrarische produkten
Index of wholesale prices: agricultural products

1958 = 100

| Ø M | Deutschland (B.R.) a) | France | Italia | Nederland | Belgique België | Luxembourg | United States |
|---------|--------------------------|--------|--------|-----------|--------------------|------------|------------------|
| 1962 | 100 | 110 | 105 | 102 | 104 | . | 94 |
| 1963 | 103 | 116 | 111 | 106 | 110 | . | 92 |
| 1964 | 106 | 117 | 111 | 113 | 113 | . | 91 |
| 1964 II | 109 | 116 | 111 | 114 | 111 | . | 91 |
| III | 106 | 114 | 111 | 112 | 112 | . | 92 |
| IV | 104 | 115 | 110 | 113 | 114 | . | 91 |
| V | 105 | 119 | 107 | 112 | 114 | . | 90 |
| VI | 105 | 118 | 110 | 116 | 115 | . | 90 |
| VII | 105 | 114 | 110 | 111 | 112 | . | 91 |
| VIII | 105 | 113 | 109 | 109 | 112 | . | 90 |
| IX | 104 | 117 | 112 | 110 | 112 | . | 92 |
| X | 106 | 116 | 114 | 113 | 114 | . | 91 |
| XI | 107 | 117 | 113 | 114 | 115 | . | 91 |
| XII | 110 | 120 | 114 | 113 | 116 | . | 89 |
| 1965 I | 108 | 120 | 114 | 117 | 117 | . | 90 |
| II | 108 | 119 | 114 | 117 | 114 | . | 91 |
| III | 108 | 118 | 114 | 117 | 115 | . | 92 |
| IV | 108 | 121 | 114 | 122 | 118 | . | 94 |
| V | 108 | 125 | 116 | 133 | 119 | . | 95 |
| VI | 110 | 120 | 115 | 122 | 117 | . | 97 |
| VII | 109 | 119 | 113 | | 114 | . | 97 |

TAB. 70

- a) Ohne Saarland; Preisindex ausgewählter Grundstoffe
- a) Sarre non comprise; indice des prix de matières premières sélectionnées
- a) Esclusa la Saar; indice dei prezzi delle materie base scelte
- a) Zonder Saarland; prijsindexcijfer van uitgekozen grondstoffen
- a) Excl. the Saar; price index of selected agricultural commodities

Index der Großhandelspreise: Industrieerzeugnisse
Indice des prix de gros: produits industriels
Indice dei prezzi all'ingrosso: prodotti industriali
Indexcijfer van de groothandelsprijzen: industriële produkten
Index of wholesale prices: industrial products

71

1958 = 100

| Ø M | Deutschland (B.R.) a) | France | Italia | Nederland | Belgique België | Luxembourg | United States |
|----------|--------------------------|--------|--------|-----------|--------------------|------------|------------------|
| 1962 | 100 | 115 | 101 | 101 | . | . | 101 |
| 1963 | 99 | 118 | 107 | 102 | . | . | 101 |
| 1964 | 102 | 123 | 111 | 109 | . | . | 102 |
| 1964 III | 101 | 122 | 111 | 107 | . | . | 102 |
| IV | 101 | 122 | 111 | 109 | . | . | 102 |
| V | 101 | 122 | 111 | 109 | . | . | 102 |
| VI | 101 | 123 | 111 | 109 | . | . | 101 |
| VII | 102 | 122 | 111 | 109 | . | . | 102 |
| VIII | 103 | 123 | 111 | 109 | . | . | 102 |
| IX | 103 | 123 | 111 | 110 | . | . | 102 |
| X | 105 | 123 | 112 | 110 | . | . | 102 |
| XI | 105 | 124 | 112 | 110 | . | . | 102 |
| XII | 105 | 123 | 112 | 110 | . | . | 102 |
| 1965 I | 104 | 123 | 112 | 110 | . | . | 102 |
| II | 105 | 123 | 112 | 111 | . | . | 102 |
| III | 105 | 123 | 112 | 111 | . | . | 103 |
| IV | 105 | 123 | 112 | 112 | . | . | 103 |
| V | 105 | 123 | 112 | 112 | . | . | 103 |
| VI | 105 | 123 | 112 | 112 | . | . | 103 |
| VII | 104 | 123 | 112 | . | . | . | 103 |
| VIII | 104 | . | . | . | . | . | 103 |

Index der Großhandelspreise: Brennstoffe und Energie
Indice des prix de gros: combustibles et énergie
Indice dei prezzi all'ingrosso: combustibili e energia
Indexcijfer van de groothandelsprijzen: brandstoffen en energie
Index of wholesale prices: fuel and power

72

1958 = 100

| Ø M | Deutschland (B.R.) a) | France | Italia b) | Nederland | Belgique België b) | Luxembourg | United States |
|----------|--------------------------|--------|-----------|-----------|-----------------------|------------|------------------|
| 1962 | 100 | 112 | 87 | 91 | 90 | . | 102 |
| 1963 | 100 | 114 | 90 | 93 | 93 | . | 101 |
| 1964 | 100 | 113 | 95 | 97 | 94 | . | 98 |
| 1964 III | 101 | 114 | 96 | 97 | 94 | . | 99 |
| IV | 101 | 109 | 95 | 96 | 94 | . | 97 |
| V | 100 | 109 | 94 | 97 | 94 | . | 98 |
| VI | 101 | 109 | 94 | 97 | 94 | . | 98 |
| VII | 100 | 109 | 94 | 97 | 94 | . | 98 |
| VIII | 100 | 110 | 94 | 98 | 94 | . | 98 |
| IX | 100 | 110 | 95 | 98 | 94 | . | 96 |
| X | 100 | 114 | 95 | 98 | 95 | . | 98 |
| XI | 100 | 117 | 95 | 98 | 95 | . | 99 |
| XII | 100 | 117 | 95 | 98 | 95 | . | 99 |
| 1965 I | 101 | 117 | 95 | 98 | 96 | . | 100 |
| II | 101 | 117 | 96 | 98 | 96 | . | 99 |
| III | 101 | 115 | 95 | 97 | 96 | . | 99 |
| IV | 101 | 109 | 94 | 95 | 94 | . | 99 |
| V | 102 | 109 | 94 | 96 | 95 | . | 100 |
| VI | 102 | 109 | 94 | 97 | 95 | . | 100 |
| VII | 102 | 109 | 94 | . | 95 | . | 100 |
| VIII | 103 | . | . | . | . | . | 100 |

Index der Großhandelspreise: Baumaterialien
Indice des prix de gros: matériaux de construction
Indice dei prezzi all'ingrosso: materiali da costruzione
Indexcijfer van de groothandelsprijzen: bouwmaterialen
Index of wholesale prices: building materials

1958 - 100

| Ø M | Deutschland (B.R.) a) | France | Italia | Nederland | Belgique België | Luxembourg | United States |
|----------|--------------------------|--------|--------|-----------|--------------------|------------|------------------|
| 1962 | 105 | 118 | 104 | 113 | 109 | . | 99 |
| 1963 | 105 | 125 | 114 | 115 | 113 | . | 100 |
| 1964 | 105 | 128 | 125 | 123 | 122 | . | 101 |
| 1964 III | 105 | 128 | 130 | 123 | 120 | . | 101 |
| IV | 105 | 128 | 129 | 123 | 120 | . | 101 |
| V | 105 | 128 | 127 | 123 | 120 | . | 101 |
| VI | 105 | 128 | 126 | 123 | 125 | . | 101 |
| VII | 105 | 128 | 125 | 123 | 125 | . | 101 |
| VIII | 106 | 128 | 123 | 123 | 125 | . | 101 |
| IX | 106 | 128 | 121 | 123 | 125 | . | 101 |
| X | 106 | 128 | 119 | 123 | 125 | . | 101 |
| XI | 106 | 129 | 119 | 124 | 124 | . | 101 |
| XII | 106 | 129 | 118 | 125 | 124 | . | 101 |
| 1965 I | 106 | 129 | 117 | 126 | 124 | . | 101 |
| II | 106 | 129 | 117 | 127 | 124 | . | 101 |
| III | 106 | 129 | 117 | 127 | 124 | . | 101 |
| IV | 106 | 129 | 116 | 127 | 124 | . | 101 |
| V | 106 | 129 | 115 | 127 | 124 | . | 102 |
| VI | 107 | 130 | 114 | 127 | 126 | . | 102 |
| VII | 107 | 130 | 114 | | 126 | . | |
| VIII | 107 | | | | | . | |

TAB. 73

- a) Ohne Saarland; Preisindex ausgewählter Grundstoffe
- a) Sarre non comprise; indice des prix de matières premières sélectionnées
- a) Esclusa la Saar; indice dei prezzi delle materie base scelte
- a) Zonder Saarland; prijsindexcijfer van uitgekozen grondstoffen
- a) Excl. the Saar; price index of selected basic materials

Index der Erzeugerpreise landwirtschaftlicher Produkte: Gesamtindex
Indice des prix agricoles à la production: indice général
Indice dei prezzi agricoli alla produzione: indice generale
Index van de prijzen - af boerderij - van landbouwprod.: totaal index
Index of producer prices for agricultural products: all items

1958/59 - 100

| Ø M | Deutschland (B.R.) a) | France | Italia | Nederland | Belgique België | Luxembourg | United States |
|---------|--------------------------|--------|--------|-----------|--------------------|------------|------------------|
| 1962 | 102 | 110 | 111 | 97 | 105 | . | 99 |
| 1963 | 103 | 120 | 118 | 107 | 116 | . | 98 |
| 1964 | 106 | 119 | 118 | | 116 | . | 96 |
| 1964 II | 110 | 118 | 118 | 117 | 115 | . | 98 |
| III | 107 | 118 | 117 | 118 | 120 | . | 97 |
| IV | 104 | 116 | 116 | 115 | 119 | . | 96 |
| V | 104 | 119 | 116 | 114 | 120 | . | 96 |
| VI | 104 | 123 | 117 | | 120 | . | 95 |
| VII | 108 | 119 | 116 | | 120 | . | 95 |
| VIII | 107 | 120 | 116 | 111 | 114 | . | 94 |
| IX | 106 | 121 | 118 | 115 | 113 | . | 96 |
| X | 107 | 117 | 121 | 121 | 111 | . | 96 |
| XI | 110 | 118 | 121 | 123 | 114 | . | 95 |
| XII | 113 | 120 | 122 | 121 | 113 | . | 95 |
| 1965 I | 110 | 120 | 121 | 117 | 115 | . | 96 |
| II | 110 | 120 | 121 | 116 | 113 | . | 97 |
| III | 112 | 120 | 121 | 117 | 119 | . | 97 |
| IV | 112 | 121 | 122 | 121 | 124 | . | 99 |
| V | 113 | 121 | 123 | 125 | 129 | . | 102 |
| VI | 116 | 125 | 123 | | 128 | . | 104 |
| VII | 116 | 124 | 121 | | | . | 103 |

TAB. 74

- a) Neuer Index
Die Jahresindizes beziehen sich auf Erntejahre: 1962 auf 1961/62, usw.
- a) Nouvel indice
Les indices annuels ont trait aux campagnes: 1962 se rapporte à celle de 1961/62 et ainsi de suite
- a) Nuovo indice
Gli indici annuali si riferiscono alle annate agricole: 1962 per il 1961/62, ecc
- a) Nieuw indexcijfer
De jaarindexcijfers hebben betrekking op oogstjaren: 1962 op 1961/62, enz.
- a) New index
The annual indices refer to the crop year: 1962 to 1961/62, etc.

Index der Erzeugerpreise landwirtsch. Produkte pflanzlichen Ursprungs
Indice des prix agricoles à la production: produits d'origine végétale
Indice dei prezzi agricoli alla produzione: prodotti di origine vegetale
Index der prijzen - af boerderij - van landbouwprod. van plant. oorsprong
Index of producer prices of vegetable products

75

1958/59 = 100

TAB. 75, 76

- a) **Neuer Index**
Die Jahresindizes beziehen sich auf Erntejahre: 1962 auf 1961/62, usw.
- a) **Nouvel indice**
Les indices annuels ont trait aux campagnes: 1962 se rapporte à celle de 1961/62 et ainsi de suite
- a) **Nuovo indice**
Gli indici annuali si riferiscono alle annate agricole: 1962 per il 1961/62, ecc.
- a) **Nieuw indexcijfer**
De jaarindexcijfers hebben betrekking op oogstjaren: 1962 op 1961/62, enz.
- a) **New index**
The annual indices refer to the crop year: 1962 to 1961/62, etc.

| Ø M | Deutschland (B.R.) a) | France | Italia | Nederland | Belgique België | Luxembourg | United States |
|---------|-----------------------|--------|--------|-----------|-----------------|------------|---------------|
| 1962 | 110 | 105 | 113 | 105 | 113 | . | 104 |
| 1963 | 110 | 99 | 118 | 109 | 106 | . | 108 |
| 1964 | 98 | 97 | 114 | . | 98 | . | 107 |
| 1964 II | 101 | 101 | 115 | 103 | 96 | . | 109 |
| III | 101 | 98 | 114 | 109 | 98 | . | 109 |
| IV | 102 | 98 | 113 | 118 | 100 | . | 111 |
| V | 102 | 98 | 112 | 118 | 98 | . | 112 |
| VI | 102 | 97 | 112 | . | 101 | . | 109 |
| VII | 113 | 92 | 112 | . | 101 | . | 105 |
| VIII | 105 | 92 | 110 | 105 | 98 | . | 102 |
| IX | 104 | 94 | 112 | 106 | 100 | . | 103 |
| X | 103 | 95 | 115 | 111 | 93 | . | 105 |
| XI | 106 | 96 | 114 | 113 | 95 | . | 105 |
| XII | 108 | 95 | 115 | 113 | 94 | . | 105 |
| 1965 I | 111 | 96 | 115 | 115 | 97 | . | 105 |
| II | 110 | 97 | 116 | 114 | 94 | . | 105 |
| III | 113 | 99 | 117 | 120 | 94 | . | 107 |
| IV | 114 | 102 | 117 | 126 | 97 | . | 110 |
| V | 118 | 98 | 119 | 148 | 113 | . | 112 |
| VI | 129 | 103 | 119 | . | 110 | . | 110 |
| VII | 127 | 98 | 116 | . | . | . | 106 |

Index der Erzeugerpreise landwirtsch. Produkte tierischen Ursprungs
Indice des prix agricoles à la production: produits d'origine animale
Indice dei prezzi agricoli alla produzione: prodotti di origine animale
Index der prijzen - af boerderij - van landbouwprod. van dierlijke oorsprong
Index of producer prices of livestock products

76

1958/59 = 100

| Ø M | Deutschland (B.R.) a) | France | Italia | Nederland | Belgique België | Luxembourg | United States |
|---------|-----------------------|--------|--------|-----------|-----------------|------------|---------------|
| 1962 | 99 | 113 | 106 | 94 | 104 | . | 96 |
| 1963 | 102 | 130 | 118 | 106 | 119 | . | 92 |
| 1964 | 109 | 131 | 127 | . | 123 | . | 88 |
| 1964 II | 112 | 127 | 122 | 121 | 122 | . | 89 |
| III | 109 | 128 | 122 | 121 | 128 | . | 89 |
| IV | 105 | 125 | 121 | 114 | 126 | . | 86 |
| V | 105 | 130 | 123 | 112 | 127 | . | 84 |
| VI | 105 | 136 | 125 | 110 | 127 | . | 84 |
| VII | 106 | 132 | 125 | 112 | 126 | . | 88 |
| VIII | 108 | 134 | 128 | 113 | 119 | . | 89 |
| IX | 107 | 134 | 132 | 118 | 126 | . | 91 |
| X | 108 | 128 | 134 | 125 | 118 | . | 90 |
| XI | 112 | 129 | 134 | 126 | 120 | . | 88 |
| XII | 115 | 132 | 136 | 122 | 119 | . | 88 |
| 1965 I | 111 | 133 | 132 | 118 | 121 | . | 89 |
| II | 110 | 132 | 130 | 116 | 119 | . | 90 |
| III | 112 | 131 | 129 | 116 | 127 | . | 90 |
| IV | 113 | 130 | 131 | 119 | 133 | . | 91 |
| V | 112 | 132 | 131 | 118 | 135 | . | 95 |
| VI | 113 | 137 | 132 | 120 | 134 | . | 100 |
| VII | 113 | 137 | 131 | 122 | . | . | 101 |

Gesamteinfuhr
Importations totales
Importazioni totali
Totale invoer
Total imports

Mio \$

| Ø M | Deutschland (B.R.) a) | France b) | Italia | Neder- land | UEBL BLEU | EWG-CEE EEG-EEC | | Hellas | Türkiye | United King- dom | United States |
|-----------|--------------------------|--------------|--------|----------------|--------------|--------------------|-------|--------|---------|------------------------|------------------|
| | | | | | | intra | extra | | | | |
| 1955 | 483 | 395 | 226 | 267 | 235 | 464 | 1 142 | 32 | 41 | 906 | 958 |
| 1956 | 551 | 463 | 264 | 310 | 273 | 528 | 1 335 | 39 | 34 | 907 | 1 064 |
| 1957 | 625 | 510 | 306 | 342 | 285 | 586 | 1 482 | 44 | 33 | 950 | 1 105 |
| 1958 | 614 | 467 | 268 | 302 | 261 | 566 | 1 346 | 47 | 26 | 874 | 1 105 |
| 1959 | 706 | 424 | 281 | 328 | 287 | 673 | 1 350 | 47 | 37 | 931 | 1 249 |
| 1960 | 842 | 523 | 394 | 378 | 330 | 846 | 1 620 | 58 | 39 | 1 063 | 1 221 |
| 1961 | 912 | 556 | 435 | 426 | 352 | 976 | 1 705 | 60 | 42 | 1 026 | 1 196 |
| 1962 | 1 023 | 627 | 506 | 446 | 380 | 1 118 | 1 863 | 58 | 52 | 1 048 | 1 353 |
| 1963 | 1 085 | 727 | 632 | 497 | 426 | 1 311 | 2 056 | 67 | 58 | 1 125 | 1 418 |
| 1964 | 1 218 | 839 | 603 | 588 | 492 | 1 503 | 2 235 | 74 | 45 | 1 287 | 1 550 |
| 1962 VIII | 974 | 539 c) | 450 | 450 | 340 | 1 029 | 1 729 | 50 | 49 | 1 070 | 1 369 |
| IX | 962 | 571 | 495 | 391 | 339 | 1 067 | 1 691 | 57 | 60 | 962 | 1 345 |
| X | 1 059 | 632 | 542 | 465 | 427 | 1 264 | 1 861 | 62 | 62 | 1 156 | 1 424 |
| XI | 1 099 | 672 | 563 | 471 | 384 | 1 232 | 1 957 | 52 | 57 | 1 076 | 1 470 |
| XII | 1 106 | 677 | 564 | 415 | 414 | 1 134 | 2 044 | 71 | 72 | 971 | 1 336 |
| 1963 I | 930 | 655 | 552 | 471 | 364 | 1 107 | 1 866 | 49 | 50 | 1 116 | 1 139 |
| II | 934 | 607 | 542 | 436 | 361 | 1 108 | 1 772 | 56 | 49 | 990 | 1 367 |
| III | 1 163 | 782 | 602 | 490 | 426 | 1 302 | 2 160 | 55 | 44 | 1 097 | 1 418 |
| IV | 1 101 | 763 | 633 | 485 | 421 | 1 305 | 2 099 | 59 | 70 | 1 084 | 1 457 |
| V | 1 156 | 825 | 692 | 508 | 432 | 1 405 | 2 208 | 68 | 50 | 1 191 | 1 483 |
| VI | 1 065 | 686 | 572 | 482 | 398 | 1 252 | 1 951 | 64 | 56 | 1 073 | 1 328 |
| VII | 1 164 | 740 | 668 | 520 | 401 | 1 405 | 2 088 | 69 | 60 | 1 204 | 1 505 |
| VIII | 1 050 | 576 | 609 | 495 | 412 | 1 216 | 1 925 | 71 | 46 | 1 100 | 1 480 |
| IX | 1 117 | 656 | 665 | 454 | 419 | 1 338 | 1 971 | 74 | 63 | 1 083 | 1 375 |
| X | 1 160 | 815 | 682 | 570 | 484 | 1 513 | 2 198 | 76 | 63 | 1 242 | 1 586 |
| XI | 1 091 | 777 | 712 | 549 | 442 | 1 392 | 2 180 | 74 | 51 | 1 187 | 1 428 |
| XII | 1 087 | 842 | 612 | 511 | 456 | 1 348 | 2 159 | 90 | 89 | 1 185 | 1 512 |
| 1964 I | 1 067 | 861 | 715 | 589 | 492 | 1 436 | 2 288 | 51 | 38 | 1 415 | 1 473 |
| II | 1 051 | 846 | 696 | 569 | 475 | 1 452 | 2 186 | 67 | 63 | 1 209 | 1 322 |
| III | 1 153 | 883 | 668 | 549 | 481 | 1 496 | 2 237 | 69 | 47 | 1 248 | 1 567 |
| IV | 1 224 | 930 | 650 | 640 | 515 | 1 577 | 2 381 | 67 | 50 | 1 348 | 1 553 |
| V | 1 092 | 841 | 633 | 562 | 479 | 1 415 | 2 192 | 65 | 51 | 1 259 | 1 434 |
| VI | 1 225 | 896 | 636 | 628 | 513 | 1 576 | 2 320 | 80 | 46 | 1 309 | 1 577 |
| VII | 1 302 | 814 | 548 | 636 | 486 | 1 532 | 2 254 | 84 | 40 | 1 265 | 1 615 |
| VIII | 1 133 | 630 | 448 | 499 | 418 | 1 242 | 1 886 | 77 | 39 | 1 242 | 1 491 |
| IX | 1 236 | 783 | 539 | 559 | 477 | 1 511 | 2 083 | 77 | 38 | 1 254 | 1 658 |
| X | 1 362 | 840 | 591 | 628 | 503 | 1 654 | 2 270 | 73 | 33 | 1 377 | 1 644 |
| XI | 1 359 | 827 | 510 | 567 | 486 | 1 510 | 2 238 | 82 | 39 | 1 279 | 1 655 |
| XII | 1 410 | 917 | 598 | 630 | 529 | 1 623 | 2 460 | 95 | 57 | 1 290 | 1 720 |
| 1965 I | 1 318 | 816 | 546 | 554 | 451 | 1 442 | 2 243 | 71 | 44 | 1 344 | 1 138 |
| II | 1 235 | 799 | 592 | 564 | 474 | 1 573 | 2 090 | 74 | 45 | 1 133 | 1 489 |
| III | 1 481 | 934 | 630 | 631 | 539 | 1 796 | 2 420 | 101 | 47 | 1 428 | 1 999 |
| IV | 1 386 | 900 | 595 | 614 | 552 | 1 680 | 2 368 | 89 | 41 | 1 327 | 1 821 |
| V | 1 470 | 872 | 615 | 577 | 506 | 1 661 | 2 380 | 106 | 50 | 1 415 | 1 720 |
| VI | 1 473 | 866 | 573 | 617 | 514 | 1 691 | 2 352 | 103 | 52 | 1 357 | 1 878 |
| VII | 1 512 | 827 | | 665 | 506 | | | | | | |

TAB. 77

a) Einschl. Saarland ab 6.7.1959
b) Ohne Saarland ab 6.7.1959
c) Siehe Tab. 78, Fußnote c)

a) Sarre comprise à compter du 6.7.1959

b) Sarre non comprise à compter du 6.7.1959

c) Cf tab. 78, note c)

a) Inclusa la Saar dal 6.7.1959

b) Esclusa la Saar dal 6.7.1959

c) Vedi tabella 78, nota c)

a) Met inbegrip van Saarland vanaf 6.7.1959

b) Zonder Saarland vanaf 6.7.1959

c) Zie tabel 78, voetnoot c)

a) Incl the Saar from 6.7.1959

b) Excl the Saar from 6.7.1959

c) See Tab's 78, Note c)

Gesamtausfuhr
Exportations totales
Esportazioni totali
Totale uitvoer
Total exports

78

Mio \$

| Ø M | Deutsch-land (B.R.) a) | France b) | Italia | Neder-land | UEBL BLEU | EWG-CEE EEG-EEC | | Hellas | Türkiye | United King- dom | United States | |
|--|------------------------|-----------|--------|------------|-----------|-----------------|-------|--------|---------|---------------------|---------------|-------|
| | | | | | | intra | extra | | | | | |
| a) Einschl. Saarland ab 6.7.1959 | | | | | | | | | | | | |
| b) Ohne Saarland ab 6.7.1959 | | | | | | | | | | | | |
| c) Einschl. positiver oder negativer Korrekturen die nicht nach Waren oder Ländern aufteilbar sind | | | | | | | | | | | | |
| a) Sarre comprise à compter du 6.7.1959 | 1955 | 511 | 409 | 155 | 224 | 230 | 471 | 1 059 | 15 | 26 | 706 | 1 296 |
| b) Sarre non comprise à compter du 6.7.1959 | 1956 | 613 | 379 | 179 | 238 | 264 | 536 | 1 137 | 16 | 25 | 774 | 1 591 |
| c) Y compris des corrections positives ou négatives qui ne peuvent être ventilées par marchandises ou par pays | 1957 | 714 | 421 | 212 | 258 | 264 | 596 | 1 274 | 18 | 29 | 807 | 1 737 |
| a) Inclusa la Saar dal 6.7.1959 | 1958 | 734 | 427 | 215 | 268 | 254 | 572 | 1 326 | 19 | 22 | 773 | 1 493 |
| b) Esclusa la Saar dal 6.7.1959 | 1959 | 817 | 467 | 243 | 301 | 275 | 681 | 1 421 | 17 | 30 | 806 | 1 448 |
| c) Comprensive alcune correzioni positive o negative che non possono essere ripartite per prodotti o per paesi | 1960 | 951 | 572 | 304 | 336 | 315 | 854 | 1 624 | 17 | 27 | 858 | 1 692 |
| a) Met inbegrip van Saarland vanaf 6.7.1959 | 1961 | 1 057 | 602 | 349 | 359 | 327 | 991 | 1 702 | 19 | 29 | 896 | 1 720 |
| b) Zonder Saarland vanaf 6.7.1959 | 1962 | 1 105 | 614 | 389 | 382 | 360 | 1 130 | 1 720 | 21 | 32 | 922 | 1 774 |
| c) Met inbegrip van positieve of negatieve verbeteringen, welke niet naar produkten of landen kunnen worden verdeeld | 1963 | 1 218 | 674 | 421 | 413 | 403 | 1 327 | 1 802 | 24 | 31 | 988 | 1 910 |
| a) Incl. the Saar from 6.7.1959 | 1964 | 1 351 | 749 | 496 | 484 | 465 | 1 532 | 2 013 | 26 | 34 | 1 028 | 2 174 |
| b) Excl. the Saar from 6.7.1959 | 1962 VIII | 1 043 | 479 c) | 348 | 350 | 304 | 992 | 1 547 | 10 | 18 | 841 | 1 661 |
| c) Including positive or negative corrections which cannot be broken down as to goods or countries | IX | 1 092 | 548 c) | 386 | 408 | 364 | 1 119 | 1 685 | 15 | 32 | 827 | 1 741 |
| | X | 1 185 | 717 | 421 | 462 | 399 | 1 270 | 1 914 | 23 | 48 | 1 012 | 1 593 |
| | XI | 1 151 | 660 | 420 | 396 | 380 | 1 216 | 1 791 | 30 | 48 | 923 | 1 824 |
| | XII | 1 204 | 620 | 409 | 379 | 343 | 1 181 | 1 774 | 43 | 52 | 919 | 1 877 |
| | 1963 I | 964 | 603 | 358 | 350 | 348 | 1 084 | 1 540 | 27 | 41 | 928 | 992 |
| | II | 1 005 | 612 | 389 | 362 | 330 | 1 118 | 1 580 | 30 | 42 | 916 | 2 081 |
| | III | 1 267 | 672 | 432 | 424 | 410 | 1 345 | 1 859 | 22 | 42 | 1 061 | 2 098 |
| | IV | 1 220 | 695 | 394 | 397 | 422 | 1 327 | 1 802 | 25 | 20 | 966 | 2 030 |
| | V | 1 315 | 720 | 453 | 444 | 422 | 1 411 | 1 943 | 20 | 15 | 1 059 | 2 138 |
| | VI | 1 103 | 691 | 395 | 415 | 394 | 1 269 | 1 730 | 12 | 15 | 976 | 1 838 |
| | VII | 1 255 | 715 | 453 | 431 | 421 | 1 407 | 1 867 | 14 | 16 | 988 | 1 795 |
| | VIII | 1 190 | 545 | 392 | 377 | 363 | 1 202 | 1 666 | 10 | 15 | 952 | 1 885 |
| | IX | 1 225 | 620 | 439 | 446 | 409 | 1 376 | 1 764 | 17 | 31 | 885 | 1 801 |
| | X | 1 378 | 768 | 481 | 482 | 494 | 1 559 | 2 045 | 25 | 43 | 1 031 | 2 056 |
| | XI | 1 328 | 690 | 456 | 443 | 405 | 1 437 | 1 886 | 46 | 40 | 1 029 | 2 079 |
| | XII | 1 365 | 752 | 419 | 388 | 420 | 1 393 | 1 952 | 44 | 49 | 1 053 | 2 132 |
| | 1964 I | 1 239 | 731 | 419 | 452 | 451 | 1 401 | 1 891 | 36 | 35 | 956 | 2 091 |
| | II | 1 289 | 751 | 450 | 446 | 449 | 1 506 | 1 878 | 26 | 27 | 1 036 | 2 063 |
| | III | 1 360 | 768 | 453 | 440 | 468 | 1 530 | 1 959 | 26 | 37 | 1 139 | 2 151 |
| | IV | 1 422 | 771 | 490 | 479 | 490 | 1 613 | 2 038 | 21 | 27 | 998 | 2 170 |
| | V | 1 280 | 705 | 459 | 455 | 426 | 1 459 | 1 866 | 18 | 22 | 1 154 | 2 225 |
| | VI | 1 349 | 797 | 506 | 491 | 484 | 1 590 | 2 036 | 12 | 22 | 1 012 | 2 068 |
| | VII | 1 366 | 754 | 575 | 484 | 453 | 1 580 | 2 053 | 13 | 13 | 950 | 2 088 |
| | VIII | 1 171 | 554 | 437 | 405 | 372 | 1 212 | 1 726 | 14 | 12 | 1 002 | 1 942 |
| | IX | 1 328 | 697 | 531 | 561 | 476 | 1 564 | 2 028 | 15 | 35 | 879 | 2 112 |
| | X | 1 486 | 834 | 567 | 552 | 522 | 1 711 | 2 252 | 22 | 50 | 1 050 | 2 258 |
| | XI | 1 389 | 806 | 505 | 505 | 485 | 1 577 | 2 113 | 55 | 55 | 1 063 | 2 242 |
| | XII | 1 536 | 823 | 540 | 538 | 500 | 1 647 | 2 291 | 50 | 77 | 1 103 | 2 578 |
| | 1965 I | 1 364 | 688 | 461 | 477 | 501 | 1 554 | 1 936 | 33 | 35 | 1 033 | 1 231 |
| | II | 1 352 | 782 | 560 | 489 | 520 | 1 634 | 2 068 | 28 | 32 | 1 070 | 1 576 |
| | III | 1 625 | 896 | 643 | 532 | 571 | 1 854 | 2 413 | 24 | 40 | 1 152 | 2 942 |
| | IV | 1 395 | 839 | 589 | 506 | 507 | 1 664 | 2 172 | 26 | 41 | 1 175 | 2 585 |
| | V | 1 542 | 853 | 571 | 501 | 478 | 1 696 | 2 249 | 25 | 32 | 1 141 | 2 398 |
| | VI | 1 405 | 823 | 612 | 554 | 548 | 1 749 | 2 192 | 23 | 27 | 1 163 | 2 308 |
| | VII | 1 552 | 857 | | 543 | 509 | | | | | | |

Einfuhr- /Ausfuhr - Überschuß ^{a)}
 Balance commerciale ^{a)}
 Bilancia commerciale ^{a)}
 Handelsbalans ^{a)}
 Trade balance ^{a)}

Mio \$

| Ø M | Deutsch- land (B.R.) ^{b)} | France ^{c)} | Italia | Neder- land | UEBL BLEU | EWG Extra CEE EEG EEC | Hellas | Türkiye | United Kingdom | United States |
|-----------|--|-------------------------|--------|----------------|--------------|--------------------------------|--------|---------|-------------------|------------------|
| 1955 | + 28 | + 14 | - 71 | - 43 | - 5 | - 83 | - 17 | - 15 | - 200 | + 338 |
| 1956 | + 62 | - 84 | - 85 | - 72 | - 9 | - 198 | - 23 | - 9 | - 133 | + 527 |
| 1957 | + 89 | - 89 | - 94 | - 84 | - 21 | - 208 | - 26 | - 4 | - 143 | + 632 |
| 1958 | + 120 | - 40 | - 53 | - 34 | - 7 | - 20 | - 28 | - 4 | - 101 | + 388 |
| 1959 | + 111 | + 43 | - 38 | - 27 | - 12 | + 71 | - 30 | - 7 | - 125 | + 199 |
| 1960 | + 109 | + 49 | - 90 | - 42 | - 15 | + 4 | - 41 | - 12 | - 205 | + 471 |
| 1961 | + 145 | + 46 | - 86 | - 67 | - 25 | - 3 | - 41 | - 13 | - 130 | + 524 |
| 1962 | + 82 | - 13 | - 117 | - 64 | - 20 | - 143 | - 37 | - 20 | - 126 | + 421 |
| 1963 | + 133 | - 53 | - 211 | - 84 | - 23 | - 254 | - 43 | - 27 | - 137 | + 492 |
| 1964 | + 133 | - 90 | - 107 | - 104 | - 27 | - 222 | - 48 | - 11 | - 259 | + 624 |
| 1962 VIII | + 69 | - 60 | - 102 | - 100 | - 36 | - 182 | - 40 | - 31 | - 229 | + 291 |
| IX | + 130 | - 23 | - 109 | + 17 | + 24 | - 6 | - 42 | - 28 | - 135 | + 397 |
| X | + 126 | + 85 | - 121 | - 3 | - 28 | + 53 | - 39 | - 14 | - 144 | + 169 |
| XI | + 51 | - 12 | - 142 | - 75 | - 4 | - 167 | - 22 | - 9 | - 153 | + 354 |
| XII | + 98 | - 57 | - 155 | - 37 | - 71 | - 270 | - 28 | - 20 | - 52 | + 541 |
| 1963 I | + 34 | - 52 | - 194 | - 121 | - 16 | - 326 | - 22 | - 9 | - 188 | - 147 |
| II | + 71 | + 5 | - 153 | - 73 | - 31 | - 191 | - 26 | - 7 | - 74 | + 714 |
| III | + 104 | - 111 | - 170 | - 65 | - 16 | - 301 | - 33 | - 2 | - 36 | + 680 |
| IV | + 119 | - 68 | - 239 | - 88 | + 1 | - 297 | - 34 | - 50 | - 118 | + 573 |
| V | + 159 | - 106 | - 239 | - 63 | - 10 | - 265 | - 48 | - 35 | - 132 | - 699 |
| VI | + 38 | + 6 | - 177 | - 66 | - 3 | - 221 | - 52 | - 41 | - 97 | + 511 |
| VII | + 90 | - 25 | - 215 | - 89 | + 19 | - 221 | - 55 | - 44 | - 216 | + 290 |
| VIII | + 140 | - 31 | - 216 | - 117 | - 49 | - 260 | - 61 | - 31 | - 148 | + 404 |
| IX | + 108 | - 36 | - 226 | - 7 | - 9 | - 207 | - 57 | - 32 | - 198 | + 426 |
| X | + 218 | - 47 | - 201 | - 88 | + 10 | - 153 | - 50 | - 20 | - 211 | + 470 |
| XI | + 237 | - 87 | - 256 | - 106 | - 37 | - 294 | - 28 | - 11 | - 158 | + 651 |
| XII | + 278 | - 90 | - 193 | - 123 | - 36 | - 207 | - 46 | - 40 | - 132 | + 620 |
| 1964 I | + 172 | - 130 | - 296 | - 137 | - 41 | - 397 | - 15 | - 3 | - 459 | + 618 |
| II | + 238 | - 95 | - 246 | - 123 | - 26 | - 308 | - 41 | - 36 | - 173 | + 741 |
| III | + 208 | - 114 | - 215 | - 109 | - 13 | - 278 | - 43 | - 10 | - 109 | + 584 |
| IV | + 198 | - 159 | - 160 | - 161 | - 23 | - 342 | - 46 | - 23 | - 350 | + 615 |
| V | + 188 | - 136 | - 174 | - 107 | - 53 | - 326 | - 47 | - 29 | - 105 | + 791 |
| VI | + 124 | - 99 | - 130 | - 137 | - 28 | - 288 | - 68 | - 24 | - 297 | + 491 |
| VII | + 64 | - 60 | + 27 | - 152 | - 33 | - 201 | - 71 | - 27 | - 315 | + 473 |
| VIII | + 38 | - 76 | - 12 | - 49 | - 46 | - 160 | - 63 | - 27 | - 240 | + 451 |
| IX | + 92 | - 86 | - 8 | + 2 | - 0 | - 55 | - 62 | - 3 | - 375 | + 454 |
| X | + 124 | - 6 | - 24 | - 76 | - 19 | - 18 | - 51 | + 17 | - 327 | + 614 |
| XI | + 30 | - 21 | - 5 | - 62 | - 1 | - 125 | - 27 | + 16 | - 216 | + 587 |
| XII | + 126 | - 94 | - 58 | - 92 | - 29 | - 169 | - 45 | + 20 | - 187 | + 858 |
| 1965 I | + 46 | - 128 | - 85 | - 77 | + 50 | - 307 | - 38 | - 9 | - 311 | + 351 |
| II | + 117 | - 17 | - 32 | - 75 | + 46 | - 22 | - 46 | - 13 | - 63 | + 345 |
| III | + 144 | - 38 | + 13 | - 99 | + 32 | - 7 | - 77 | - 7 | - 276 | + 943 |
| IV | + 9 | - 61 | - 6 | - 108 | - 45 | - 196 | - 63 | - 0 | - 152 | + 764 |
| V | + 72 | - 19 | - 44 | - 76 | - 28 | - 131 | - 81 | - 18 | - 274 | + 678 |
| VI | - 68 | - 42 | + 39 | - 63 | + 34 | - 160 | - 80 | - 26 | - 194 | + 430 |
| VII | + 40 | + 30 | | - 121 | + 3 | | | | | |

TAB. 79

- a) + = Ausfuhrüberschuß
 b) Einschl. Saarland ab 6.7.1959
 c) Ohne Saarland ab 6.7.1959
- a) + = excédent d'exportations
 b) Sarre comprise à compter du 6.7.1959
 c) Sarre non comprise à compter du 6.7.1959
- a) + = eccedenza delle esportazioni
 b) Inclusa la Saar dal 6.7.1959
 c) Esclusa la Saar dal 6.7.1959
- a) + = uitvoeroverschot
 b) Met inbegrip van Saarland vanaf 6.7.1959
 c) Zonder Saarland vanaf 6.7.1959
- a) + = export surplus
 b) Incl. the Saar from 6.7.1959
 c) Excl. the Saar from 6.7.1959

Einfuhr aus den EWG-Mitgliedsländern
Importations provenant des Etats membres de la CEE
Importazioni dai paesi membri della CEE
Invoer uit de Lid-Staten van de EEG
Imports from EEC Member States

80

Mio \$

TAB. 80, 81

a) Einsch. Saarland ab 6.7.1959
 b) Ohne Saarland ab 6.7.1959

a) Sarre comprise à compter du 6.7.1959
 b) Sarre non comprise à compter du 6.7.1959

a) Inclusa la Saar dal 6.7.1959
 b) Esclusa la Saar dal 6.7.1959

a) Met inbegrip van Saarland vanaf 6.7.1959
 b) Zonder Saarland vanaf 6.7.1959

a) Incl. the Saar from 6.7.1959
 b) Excl. the Saar from 6.7.1959

| Ø M | Deutschland (B.R.) a) | France b) | Italia | Nederland | UEBL BLEU | EWG-CEE EEG-EEC | Hellas | Türkiye | United Kingdom | United States | |
|------|-----------------------|-----------|--------|-----------|-----------|-----------------|--------|---------|----------------|---------------|-----|
| 1958 | 158 | 102 | 57 | 126 | 122 | 566 | 20 | 8 | 125 | 139 | |
| 1962 | 333 | 210 | 158 | 224 | 194 | 1 118 | 25 | 16 | 166 | 203 | |
| 1963 | 362 | 261 | 209 | 257 | 224 | 1 311 | 27 | 16 | 180 | 210 | |
| 1964 | 425 | 314 | 197 | 306 | 262 | 1 503 | 31 | 13 | 214 | 236 | |
| 1964 | II | 337 | 318 | 232 | 304 | 261 | 1 452 | 28 | 22 | 205 | 197 |
| | III | 378 | 324 | 222 | 305 | 268 | 1 496 | 31 | 13 | 225 | 242 |
| 1964 | IV | 417 | 335 | 218 | 330 | 276 | 1 577 | 27 | 17 | 226 | 235 |
| | V | 382 | 291 | 189 | 296 | 256 | 1 415 | 29 | 15 | 208 | 216 |
| 1964 | VI | 436 | 334 | 207 | 326 | 273 | 1 576 | 32 | 11 | 228 | 243 |
| | VII | 464 | 314 | 186 | 325 | 243 | 1 532 | 41 | 13 | 216 | 253 |
| 1964 | VIII | 395 | 229 | 145 | 249 | 224 | 1 242 | 37 | 12 | 203 | 211 |
| | IX | 464 | 314 | 174 | 302 | 257 | 1 511 | 31 | 9 | 205 | 231 |
| 1964 | X | 513 | 348 | 187 | 326 | 280 | 1 654 | 30 | 10 | 237 | 348 |
| | XI | 482 | 313 | 165 | 291 | 259 | 1 510 | 36 | 10 | 206 | 277 |
| 1964 | XII | 495 | 334 | 195 | 323 | 276 | 1 623 | 34 | 12 | 206 | 267 |
| | I | 449 | 302 | 160 | 287 | 245 | 1 442 | 32 | 9 | 219 | 119 |
| 1965 | II | 477 | 331 | 190 | 309 | 267 | 1 573 | 35 | 13 | 211 | 224 |
| | III | 579 | 356 | 202 | 356 | 304 | 1 796 | 35 | 16 | 241 | 329 |
| 1965 | IV | 525 | 326 | 193 | 337 | 298 | 1 680 | 42 | 13 | 199 | 303 |
| | V | 573 | 329 | 182 | 306 | 271 | 1 661 | 46 | 14 | 258 | 289 |
| 1965 | VI | 573 | 331 | 180 | 332 | 276 | 1 691 | 37 | 15 | 234 | 296 |
| | VII | 601 | 330 | | 336 | 266 | | | | | |

Ausfuhr nach den EWG-Mitgliedsländern
Exportations vers les Etats membres de la CEE
Esportazioni verso i paesi membri della CEE
Uitvoer naar de Lid-Staten van de EEG
Exports to the EEC Member States

81

Mio \$

| Ø M | Deutschland (B.R.) a) | France b) | Italia | Nederland | UEBL BLEU | EWG-CEE EEG-EEC | Hellas | Türkiye | United Kingdom | United States | |
|------|-----------------------|-----------|--------|-----------|-----------|-----------------|--------|---------|----------------|---------------|-----|
| 1958 | 200 | 95 | 51 | 111 | 115 | 572 | 8 | 7 | 108 | 200 | |
| 1962 | 376 | 226 | 135 | 188 | 205 | 1 130 | 7 | 13 | 182 | 299 | |
| 1963 | 454 | 258 | 149 | 221 | 245 | 1 327 | 8 | 12 | 208 | 324 | |
| 1964 | 492 | 291 | 189 | 269 | 291 | 1 532 | 10 | 11 | 212 | 374 | |
| 1964 | II | 505 | 298 | 172 | 253 | 277 | 1 506 | 7 | 7 | 230 | 358 |
| | III | 513 | 302 | 172 | 250 | 293 | 1 530 | 8 | 9 | 266 | 379 |
| 1964 | IV | 542 | 311 | 183 | 272 | 305 | 1 613 | 7 | 9 | 209 | 375 |
| | V | 476 | 280 | 174 | 260 | 269 | 1 459 | 5 | 7 | 249 | 374 |
| 1964 | VI | 508 | 309 | 196 | 274 | 303 | 1 590 | 3 | 7 | 222 | 322 |
| | VII | 505 | 291 | 224 | 275 | 285 | 1 580 | 4 | 3 | 190 | 347 |
| 1964 | VIII | 396 | 206 | 162 | 219 | 229 | 1 212 | 5 | 4 | 195 | 312 |
| | IX | 472 | 270 | 209 | 307 | 306 | 1 564 | 7 | 13 | 174 | 355 |
| 1964 | X | 523 | 317 | 221 | 319 | 331 | 1 711 | 12 | 22 | 205 | 398 |
| | XI | 491 | 307 | 199 | 274 | 306 | 1 577 | 30 | 17 | 208 | 383 |
| 1964 | XII | 513 | 310 | 196 | 300 | 329 | 1 647 | 20 | 26 | 216 | 453 |
| | I | 503 | 281 | 186 | 275 | 309 | 1 554 | 9 | 9 | 204 | 199 |
| 1965 | II | 490 | 330 | 229 | 279 | 306 | 1 634 | 10 | 10 | 225 | 281 |
| | III | 575 | 363 | 249 | 297 | 370 | 1 854 | 6 | 10 | 232 | 561 |
| 1965 | IV | 495 | 336 | 229 | 287 | 317 | 1 664 | 6 | 7 | 240 | 479 |
| | V | 533 | 349 | 229 | 277 | 308 | 1 696 | 6 | 11 | 231 | 431 |
| 1965 | VI | 510 | 338 | 246 | 307 | 348 | 1 749 | 5 | 13 | 240 | 368 |
| | VII | 519 | 346 | | 300 | 323 | | | | | |

Einfuhr aus den Nicht-Mitgliedsländern der EWG
Importations provenant des pays non-membres de la CEE
Importazioni dai paesi non membri della CEE
Invoer uit niet Lid-Staten van de EEG
Imports from non-member States of EEC

Mio \$

| Ø M | Deutschland (B.R.) a) | France b) | Italia | Nederland | UEBL BLEU | EWG-CEE EEG-EEC | Hellas | Türkiye | United Kingdom | United States |
|------|--------------------------|--------------|--------|-----------|--------------|--------------------|--------|---------|-------------------|------------------|
| 1958 | 455 | 365 | 211 | 176 | 140 | 1 346 | 27 | 18 | 757 | 923 |
| 1962 | 699 | 416 | 348 | 222 | 186 | 1 863 | 33 | 36 | 887 | 1 150 |
| 1963 | 723 | 467 | 424 | 240 | 202 | 2 056 | 40 | 42 | 945 | 1 208 |
| 1964 | 793 | 525 | 406 | 282 | 230 | 2 235 | 43 | 32 | 1 073 | 1 314 |
| 1964 | II | 715 | 528 | 464 | 265 | 2 186 | 39 | 41 | 1 004 | 1 125 |
| | III | 775 | 558 | 446 | 245 | 2 237 | 38 | 34 | 1 023 | 1 325 |
| | IV | 807 | 594 | 432 | 309 | 2 381 | 40 | 33 | 1 122 | 1 320 |
| | V | 710 | 549 | 444 | 265 | 2 192 | 36 | 36 | 1 051 | 1 218 |
| | VI | 789 | 561 | 429 | 302 | 2 320 | 48 | 35 | 1 081 | 1 334 |
| | VII | 838 | 500 | 362 | 311 | 2 254 | 43 | 27 | 1 049 | 1 362 |
| | VIII | 738 | 400 | 304 | 250 | 1 886 | 40 | 27 | 1 039 | 1 280 |
| | IX | 772 | 469 | 365 | 257 | 2 200 | 46 | 29 | 1 049 | 1 337 |
| | X | 849 | 493 | 403 | 302 | 2 270 | 43 | 23 | 1 140 | 1 396 |
| | XI | 877 | 514 | 346 | 276 | 2 238 | 46 | 29 | 1 073 | 1 378 |
| | XII | 915 | 583 | 403 | 308 | 2 460 | 61 | 45 | 1 084 | 1 452 |
| | 1965 | I | 870 | 514 | 386 | 267 | 2 243 | 39 | 35 | 1 125 |
| II | | 758 | 467 | 402 | 255 | 2 090 | 39 | 32 | 922 | 1 265 |
| III | | 903 | 578 | 429 | 275 | 2 420 | 66 | 31 | 1 187 | 1 670 |
| IV | | 861 | 573 | 403 | 277 | 2 368 | 47 | 28 | 1 128 | 1 518 |
| V | | 898 | 543 | 433 | 271 | 2 380 | 61 | 35 | 1 157 | 1 431 |
| VI | | 900 | 535 | 393 | 285 | 2 352 | 66 | 38 | 1 123 | 1 582 |
| VII | | 911 | 497 | | 329 | 240 | | | | |

TAB. 82, 83

- a) Einschl. Saarland ab 6.7.1959
b) Ohne Saarland ab 6.7.1959
- a) Sarre comprise à compter du 6.7.1959
b) Sarre non comprise à compter du 6.7.1959
- a) Inclusa la Saar dal 6.7.1959
b) Esclusa la Saar dal 6.7.1959
- a) Met inbegrip van Saarland vanaf 6.7.1959
b) Zonder Saarland vanaf 6.7.1959
- a) Incl. the Saar from 6.7.1959
b) Excl. the Saar from 6.7.1959

Ausfuhr nach den Nicht-Mitgliedsländern der EWG
Exportations vers les pays non-membres de la CEE
Esportazioni verso i paesi non membri della CEE
Uitvoer naar niet Lid-Staten van de EEG
Exports to non-member States of EEC

Mio \$

| Ø M | Deutschland a) | France b) | Italia | Nederland | UEBL BLEU | EWG-CEE EEG-EEC | Hellas | Türkiye | United Kingdom | United States | |
|------|-------------------|--------------|--------|-----------|--------------|--------------------|--------|---------|-------------------|------------------|-------|
| 1958 | 533 | 332 | 164 | 157 | 140 | 1 326 | 11 | 15 | 675 | 1 275 | |
| 1962 | 729 | 388 | 253 | 194 | 155 | 1 720 | 14 | 19 | 739 | 1 475 | |
| 1963 | 764 | 416 | 272 | 193 | 158 | 1 802 | 16 | 19 | 780 | 1 586 | |
| 1964 | 859 | 459 | 308 | 215 | 174 | 2 013 | 16 | 23 | 817 | 1 800 | |
| 1964 | II | 784 | 453 | 277 | 193 | 1 878 | 19 | 20 | 806 | 1 705 | |
| | III | 847 | 467 | 281 | 189 | 1 959 | 18 | 28 | 873 | 1 772 | |
| | IV | 880 | 460 | 306 | 207 | 1 85 | 2 038 | 14 | 18 | 789 | 1 795 |
| | V | 804 | 425 | 285 | 195 | 157 | 1 866 | 13 | 14 | 905 | 1 851 |
| | VI | 841 | 488 | 310 | 217 | 180 | 2 036 | 9 | 15 | 790 | 1 746 |
| | VII | 861 | 463 | 351 | 209 | 168 | 2 053 | 9 | 10 | 760 | 1 741 |
| | VIII | 774 | 348 | 275 | 186 | 143 | 1 726 | 9 | 8 | 807 | 1 630 |
| | IX | 856 | 427 | 321 | 254 | 171 | 2 028 | 8 | 22 | 705 | 1 757 |
| | X | 964 | 517 | 346 | 234 | 191 | 2 252 | 10 | 28 | 845 | 1 860 |
| | XI | 898 | 498 | 305 | 232 | 179 | 2 113 | 25 | 38 | 855 | 1 859 |
| | XII | 1 023 | 514 | 344 | 238 | 171 | 2 291 | 30 | 51 | 887 | 2 125 |
| | 1965 | I | 861 | 407 | 275 | 202 | 1 936 | 24 | 26 | 829 | 1 032 |
| II | | 862 | 452 | 331 | 210 | 2 068 | 18 | 22 | 845 | 1 295 | |
| III | | 1 050 | 533 | 394 | 235 | 201 | 2 413 | 18 | 30 | 920 | 2 381 |
| IV | | 900 | 503 | 360 | 219 | 190 | 2 172 | 20 | 34 | 935 | 2 106 |
| V | | 1 008 | 504 | 343 | 224 | 170 | 2 249 | 19 | 21 | 910 | 1 967 |
| VI | | 895 | 485 | 366 | 247 | 199 | 2 192 | 18 | 14 | 920 | 1 940 |
| VII | | 1 033 | 510 | | 244 | 186 | | | | | |

Einfuhr aus assoz. überseeischen Ländern, Gebieten und Departements
Importations prov. des pays, territoires et départ. d'outre-mer associés
Importazioni dai paesi, territori e dipartimenti d'Oltremare associati
Invoer uit geassocieerde overzeese landen, gebieden en departementen
Imports from associated overseas countries, territories and départements

84

Mio \$

TAB. 84, 85

- a) Einschl. Saarland ab 6.7.1959
 b) Ohne Saarland ab 6.7.1959
 a) Sarre comprise à compter du 6.7.1959
 b) Sarre non comprise à compter du 6.7.1959
 a) Inclusa la Saar dal 6.7.1959
 b) Esclusa la Saar dal 6.7.1959
 a) Met inbegrip van Saarland vanaf 6.7.1959
 b) Zonder Saarland vanaf 6.7.1959
 a) Incl. the Saar from 6.7.1959
 b) Excl. the Saar from 6.7.1959

| Ø M | Deutschland (B.R.) a) | France b) | Italia | Nederland | UEBL BLEU | EWG - CEE EEG - EEC | |
|------|-----------------------|-----------|--------|-----------|-----------|---------------------|-----|
| 1958 | 7 | 99 | 4 | 4 | 15 | 129 | |
| 1962 | 13 | 111 | 10 | 4 | 17 | 154 | |
| 1963 | 18 | 106 | 11 | 6 | 17 | 159 | |
| 1964 | 21 | 114 | 10 | 7 | 20 | 171 | |
| 1964 | II | 19 | 115 | 9 | 8 | 21 | 173 |
| | III | 19 | 127 | 9 | 10 | 14 | 180 |
| | IV | 24 | 137 | 10 | 6 | 24 | 201 |
| | V | 18 | 128 | 13 | 6 | 18 | 184 |
| | VI | 22 | 122 | 12 | 6 | 21 | 182 |
| | VII | 18 | 117 | 5 | 7 | 25 | 172 |
| | VIII | 23 | 93 | 7 | 3 | 14 | 139 |
| | IX | 23 | 97 | 8 | 7 | 20 | 155 |
| | X | 21 | 105 | 11 | 7 | 19 | 163 |
| | XI | 22 | 100 | 9 | 7 | 16 | 154 |
| | XII | 20 | 123 | 14 | 6 | 18 | 181 |
| | 1965 | I | 25 | 88 | 9 | 6 | 13 |
| II | | 22 | 101 | 21 | 7 | 20 | 171 |
| III | | 21 | 121 | 15 | 13 | 18 | 188 |
| IV | | 20 | 125 | 17 | 7 | 27 | 186 |
| V | | 18 | 107 | 16 | 8 | 18 | 167 |
| VI | | 21 | 119 | 13 | 6 | 23 | 183 |
| VII | | 15 | 112 | 19 | 7 | | |

Ausfuhr nach assoz. überseeischen Ländern, Gebieten u. Departements
Exportations vers les pays, territoires et départ. d'outre-mer associés
Esportazioni verso i paesi, territori e dipartimenti d'Oltremare associati
Uitvoer naar geassoc. overzeese landen, gebieden en departementen
Exports to associated overseas countries, territories and départements

85

Mio \$

| Ø M | Deutschland (B.R.) a) | France b) | Italia | Nederland | UEBL BLEU | EWG - CEE EEG - EEC | |
|------|-----------------------|-----------|--------|-----------|-----------|---------------------|-----|
| 1958 | 5 | 132 | 3 | 4 | 11 | 155 | |
| 1962 | 5 | 102 | 3 | 3 | 6 | 119 | |
| 1963 | 7 | 106 | 5 | 5 | 6 | 129 | |
| 1964 | 9 | 109 | 6 | 6 | 8 | 138 | |
| 1964 | II | 8 | 116 | 5 | 6 | 8 | 144 |
| | III | 8 | 109 | 4 | 5 | 7 | 133 |
| | IV | 9 | 111 | 5 | 6 | 6 | 136 |
| | V | 8 | 94 | 5 | 6 | 8 | 121 |
| | VI | 10 | 110 | 6 | 6 | 7 | 139 |
| | VII | 12 | 105 | 6 | 6 | 8 | 137 |
| | VIII | 9 | 77 | 4 | 5 | 8 | 102 |
| | IX | 10 | 96 | 6 | 6 | 7 | 124 |
| | X | 11 | 124 | 6 | 7 | 10 | 159 |
| | XI | 9 | 115 | 7 | 6 | 8 | 145 |
| | XII | 11 | 130 | 6 | 8 | 9 | 163 |
| | 1965 | I | 11 | 101 | 5 | 6 | 11 |
| II | | 12 | 105 | 7 | 6 | 9 | 139 |
| III | | 10 | 122 | 8 | 8 | 8 | 155 |
| IV | | 9 | 110 | 7 | 6 | 8 | 140 |
| V | | 10 | 107 | 7 | 5 | 6 | 135 |
| VI | | 9 | 106 | 5 | 7 | 9 | 137 |
| VII | | 10 | 108 | | 6 | 9 | |

**Einfuhr aus der Europäischen Freihandelsvereinigung
 Importations prov. de l'Association Européenne de Libre Echange
 Importazioni dall'Associazione Europea di Libero Scambio
 Invoer uit de landen van de Europese Vrijhandelsassociatie
 Imports from countries of European Free Trade Association**

Mio \$

| Ø M | Deutschland (B.R.) a) | France b) | Italia | Nederland | UEBL BLEU | EWG-CEE EEG-EEC | Hellas | Türkiye | United Kingdom | United States |
|---------|-----------------------|-----------|--------|-----------|-----------|-----------------|--------|---------|----------------|---------------|
| 1958 | 126 | 44 | 49 | 43 | 38 | 301 | 9 | 3 | 86 | 112 |
| 1962 | 191 | 69 | 81 | 64 | 53 | 459 | 12 | 9 | 108 | 142 |
| 1963 | 200 | 88 | 98 | 69 | 59 | 514 | 13 | 9 | 118 | 152 |
| 1964 | 221 | 97 | 86 | 81 | 65 | 549 | 14 | 8 | 145 | 162 |
| 1964 II | 196 | 100 | 99 | 77 | 64 | 535 | 14 | 9 | 131 | 152 |
| III | 205 | 99 | 95 | 73 | 63 | 535 | 13 | 9 | 133 | 163 |
| IV | 221 | 103 | 90 | 87 | 66 | 567 | 12 | 8 | 152 | 164 |
| V | 201 | 96 | 90 | 79 | 65 | 532 | 15 | 10 | 137 | 158 |
| VI | 225 | 111 | 91 | 82 | 71 | 579 | 16 | 7 | 151 | 170 |
| VII | 233 | 94 | 85 | 90 | 73 | 574 | 17 | 7 | 143 | 169 |
| VIII | 198 | 59 | 60 | 68 | 48 | 432 | 15 | 7 | 134 | 137 |
| IX | 219 | 92 | 81 | 80 | 65 | 538 | 14 | 6 | 154 | 161 |
| X | 246 | 98 | 87 | 86 | 62 | 579 | 15 | 6 | 159 | 177 |
| XI | 247 | 108 | 74 | 80 | 65 | 575 | 15 | 7 | 142 | 178 |
| XII | 260 | 103 | 83 | 88 | 69 | 602 | 13 | 8 | 141 | 184 |
| 1965 I | 219 | 88 | 70 | 71 | 61 | 509 | 13 | 6 | 154 | 105 |
| II | 228 | 95 | 82 | 80 | 66 | 552 | 13 | 6 | 145 | 162 |
| III | 256 | 106 | 85 | 87 | 71 | 605 | 18 | 7 | 157 | 218 |
| IV | 233 | 94 | 81 | 75 | 66 | 550 | 14 | 7 | 139 | 194 |
| V | 249 | 98 | 78 | 77 | 64 | 568 | 18 | 8 | 192 | 200 |
| VI | 248 | 99 | 72 | 89 | 66 | 575 | | 9 | 158 | 195 |
| VII | 252 | 94 | | 90 | 70 | | | | | |

TAB. 86, 7

- a) Einschl. Saarland ab 6.7.1959
 b) Ohne Saarland ab 6.7.1959
- a) Sarre comprise à compter du 6.7.1959
 b) Sarre non comprise à compter du 6.7.1959
- a) Inclusa la Saar dal 6.7.1959
 b) Esclusa la Saar dal 6.7.1959
- a) Met inbegrip van Saarland vanaf 6.7.1959
 b) Zonder Saarland vanaf 6.7.1959
- a) Incl. the Saar from 6.7.1959
 b) Excl. the Saar from 6.7.1959

**Ausfuhr nach der Europäischen Freihandelsvereinigung
 Exportations vers l'Association Européenne de Libre Echange
 Esportazioni verso l'Associazione Europea di Libero Scambio
 Uitvoer naar de landen van de Europese Vrijhandelsassociatie
 Exports to countries of European Free Trade Association**

Mio \$

| Ø M | Deutschland (B.R.) a) | France b) | Italia | Nederland | UEBL BLEU | EWG-CEE EEG-EEC | Hellas | Türkiye | United Kingdom | United States |
|---------|-----------------------|-----------|--------|-----------|-----------|-----------------|--------|---------|----------------|---------------|
| 1958 | 202 | 57 | 47 | 68 | 41 | 414 | 3 | 3 | 77 | 118 |
| 1962 | 307 | 98 | 80 | 88 | 52 | 625 | 4 | 6 | 111 | 161 |
| 1963 | 330 | 109 | 80 | 86 | 56 | 662 | 3 | 8 | 121 | 170 |
| 1964 | 368 | 125 | 91 | 94 | 59 | 736 | 3 | 8 | 133 | 206 |
| 1964 II | 349 | 123 | 89 | 83 | 57 | 700 | 3 | 8 | 125 | 217 |
| III | 367 | 128 | 91 | 82 | 54 | 721 | 3 | 6 | 147 | 208 |
| IV | 386 | 130 | 93 | 90 | 64 | 763 | 3 | 4 | 129 | 189 |
| V | 344 | 125 | 83 | 88 | 54 | 693 | 2 | 5 | 153 | 198 |
| VI | 374 | 145 | 92 | 92 | 62 | 765 | 3 | 6 | 144 | 181 |
| VII | 368 | 124 | 103 | 90 | 51 | 736 | 2 | 4 | 108 | 180 |
| VIII | 321 | 92 | 83 | 85 | 45 | 626 | 3 | 3 | 133 | 171 |
| IX | 366 | 120 | 99 | 112 | 60 | 756 | 2 | 10 | 113 | 207 |
| X | 414 | 131 | 97 | 106 | 64 | 812 | 4 | 12 | 135 | 240 |
| XI | 391 | 129 | 85 | 106 | 64 | 775 | 4 | 13 | 135 | 226 |
| XII | 428 | 130 | 89 | 102 | 63 | 813 | 6 | 19 | 143 | 243 |
| 1965 I | 365 | 104 | 83 | 87 | 72 | 712 | 4 | 8 | 141 | 161 |
| II | 360 | 123 | 95 | 88 | 66 | 732 | 4 | 7 | 134 | 163 |
| III | 437 | 141 | 103 | 100 | 68 | 849 | 3 | 8 | 156 | 291 |
| IV | 383 | 124 | 102 | 95 | 59 | 762 | 3 | 5 | 152 | 253 |
| V | 428 | 135 | 99 | 99 | 56 | 816 | 4 | 5 | 167 | 243 |
| VI | 386 | 129 | 104 | 104 | 68 | 790 | | 4 | 151 | 201 |
| VII | 411 | 131 | | 98 | 61 | | | | | |

Einfuhr aus den Vereinigten Staaten
Importations provenant des Etats-Unis
Importazioni dagli Stati Uniti
Invoer uit de Verenigde Staten
Imports from United States of America

88

Mio \$

| Ø M | Deutschland (B.R.) a) | France b) | Italia | Nederland | UEBL BLEU | EWG - CEE EEG - EEC | Hellas | Türkiye | United Kingdom |
|--|--------------------------|-----------|--------|-----------|--------------|------------------------|--------|---------|-------------------|
| 1958 | 83 | 47 | 44 | 34 | 26 | 234 | 6 | 7 | 82 |
| 1962 | 145 | 65 | 74 | 51 | 38 | 371 | 6 | 15 | 111 |
| 1963 | 166 | 75 | 87 | 54 | 39 | 421 | 7 | 18 | 117 |
| 1964 | 168 | 95 | 82 | 65 | 44 | 453 | 8 | 12 | 149 |
| a) <i>Sarre comprise à compter du 6.7.1959</i> | | | | | | | | | |
| b) <i>Sarre non comprise à compter du 6.7.1959</i> | | | | | | | | | |
| a) <i>Inclusa la Saar dal 6.7.1959</i> | | | | | | | | | |
| b) <i>Esclusa la Saar dal 6.7.1959</i> | | | | | | | | | |
| a) <i>Met Inbegrip van Saarland vanaf 6.7.1959</i> | | | | | | | | | |
| b) <i>Zonder Saarland vanaf 6.7.19</i> | | | | | | | | | |
| a) <i>Incl. the Saar from 6.7.1959</i> | | | | | | | | | |
| b) <i>Excl. the Saar from 6.7.1959</i> | | | | | | | | | |
| 1964 II | 159 | 94 | 86 | 58 | 43 | 439 | 9 | 18 | 138 |
| III | 182 | 95 | 86 | 58 | 42 | 462 | 8 | 9 | 152 |
| IV | 178 | 104 | 101 | 64 | 44 | 490 | 8 | 14 | 145 |
| V | 134 | 95 | 100 | 62 | 44 | 436 | 8 | 13 | 128 |
| VI | 160 | 108 | 88 | 67 | 41 | 464 | 9 | 17 | 131 |
| VII | 178 | 89 | 87 | 84 | 43 | 481 | 10 | 12 | 127 |
| VIII | 153 | 76 | 60 | 60 | 40 | 388 | 10 | 7 | 140 |
| IX | 156 | 83 | 74 | 51 | 40 | 403 | 9 | 10 | 139 |
| X | 195 | 93 | 67 | 73 | 42 | 470 | 8 | 11 | 196 |
| XI | 186 | 84 | 65 | 64 | 43 | 441 | 9 | 10 | 184 |
| XII | 195 | 102 | 74 | 68 | 53 | 491 | 8 | 22 | 160 |
| 1965 I | 196 | 92 | 79 | 63 | 36 | 466 | 9 | 15 | 141 |
| II | 128 | 59 | 76 | 31 | 22 | 316 | 6 | 14 | 67 |
| III | 201 | 103 | 71 | 51 | 47 | 474 | 10 | 13 | 188 |
| IV | 207 | 106 | 91 | 69 | 57 | 530 | 7 | 11 | 173 |
| V | 201 | 104 | 96 | 60 | 42 | 503 | 10 | 16 | 180 |
| VI | 182 | 96 | 80 | 63 | 45 | 465 | | 18 | 159 |
| VII | 177 | 82 | | 78 | 44 | | | | |

Ausfuhr nach den Vereinigten Staaten
Exportations vers les Etats-Unis
Esportazioni verso gli Stati Uniti
Uitvoer naar de Verenigde Staten
Exports to United States of America

89

Mio \$

| Ø M | Deutschland (B.R.) a) | France b) | Italia | Nederland | UEBL BLEU | EWG - CEE EEG - EEC | Hellas | Türkiye | United Kingdom |
|---------|--------------------------|-----------|--------|-----------|--------------|------------------------|--------|---------|-------------------|
| 1958 | 53 | 25 | 21 | 15 | 24 | 139 | 3 | 4 | 69 |
| 1962 | 81 | 35 | 37 | 17 | 34 | 20 | 2 | 6 | 82 |
| 1963 | 88 | 35 | 40 | 17 | 34 | 214 | 5 | 4 | 85 |
| 1964 | 100 | 39 | 42 | 19 | 37 | 237 | 4 | 6 | 89 |
| 1964 II | 82 | 39 | 33 | 18 | 38 | 210 | 5 | 1 | 85 |
| III | 104 | 37 | 35 | 16 | 37 | 229 | 3 | 16 | 87 |
| IV | 108 | 44 | 40 | 19 | 43 | 253 | 2 | 8 | 84 |
| V | 91 | 37 | 38 | 15 | 36 | 217 | 1 | 3 | 96 |
| VI | 96 | 40 | 46 | 17 | 39 | 238 | 1 | 1 | 80 |
| VII | 102 | 44 | 48 | 15 | 43 | 253 | 1 | 1 | 86 |
| VIII | 85 | 28 | 42 | 15 | 31 | 201 | 1 | 1 | 92 |
| IX | 103 | 40 | 48 | 30 | 37 | 257 | 1 | 2 | 84 |
| X | 115 | 49 | 57 | 19 | 40 | 280 | 1 | 5 | 96 |
| XI | 94 | 40 | 46 | 18 | 36 | 234 | 10 | 15 | 98 |
| XII | 123 | 38 | 39 | 24 | 31 | 255 | 8 | 19 | 103 |
| 1965 I | 99 | 35 | 34 | 14 | 27 | 209 | 9 | 4 | 85 |
| II | 89 | 40 | 43 | 14 | 49 | 236 | 1 | 5 | 90 |
| III | 125 | 52 | 49 | 23 | 41 | 289 | 1 | 8 | 113 |
| IV | 113 | 50 | 49 | 20 | 44 | 276 | 7 | 19 | 115 |
| V | 126 | 50 | 49 | 21 | 39 | 286 | 4 | 6 | 131 |
| VI | 107 | 54 | 53 | 26 | 43 | 283 | | 2 | 122 |
| VII | 130 | 61 | | 21 | 42 | | | | |

**Einfuhr aus den Entwicklungsländern a)
 Importations provenant des pays en voie de développement a)
 Importazioni dai paesi in via di sviluppo a)
 Invoer uit de ontwikkelingslanden a)
 Imports from developing countries a)**

Mio \$

| Ø M | Deutschland (B.R.) b) | France c) | Italia | Nederland | UEBL BLEU | EWG - CEE EEG - EEC | United Kingdom | United States |
|------|--------------------------|-----------|--------|-----------|--------------|------------------------|-------------------|------------------|
| 1958 | 147 | 217 | 79 | 75 | 51 | 569 | 308 | 482 |
| 1962 | 213 | 217 | 113 | 78 | 60 | 681 | 329 | 497 |
| 1963 | 220 | 227 | 137 | 84 | 66 | 735 | 364 | 502 |
| 1964 | 251 | 247 | 146 | 98 | 77 | 819 | 365 | 582 |
| 1964 | II | 224 | 249 | 166 | 98 | 70 | 358 | 482 |
| | III | 252 | 275 | 167 | 83 | 72 | 356 | 584 |
| | IV | 262 | 292 | 145 | 124 | 87 | 409 | 564 |
| | V | 255 | 267 | 161 | 94 | 72 | 363 | 508 |
| | VI | 254 | 250 | 154 | 113 | 79 | 366 | 520 |
| | VII | 267 | 232 | 111 | 92 | 79 | 331 | 549 |
| | VIII | 237 | 200 | 116 | 87 | 62 | 359 | 520 |
| | IX | 244 | 223 | 130 | 85 | 71 | 384 | 546 |
| | X | 248 | 221 | 155 | 100 | 79 | 357 | 555 |
| | XI | 257 | 227 | 131 | 88 | 70 | 329 | 564 |
| | XII | 263 | 283 | 160 | 107 | 79 | 351 | 624 |
| 1965 | I | 295 | 243 | 150 | 92 | 67 | 379 | 408 |
| | II | 253 | 233 | 161 | 106 | 77 | 338 | 527 |
| | III | 290 | 275 | 179 | 101 | 79 | 402 | 685 |
| | IV | 272 | 285 | 150 | 92 | 91 | 374 | 626 |
| | V | 283 | 254 | 168 | 98 | 79 | 367 | 549 |
| | VI | 298 | 256 | 144 | 84 | 82 | 372 | 623 |
| | VII | 289 | 236 | | 111 | 79 | | |

T.A.J. 90, 91

a) Andere Länder als : Europa, Nordamerika, Australien, Neuseeland, Südafrikanische Republik, Japan, Kontinental-China Nord-Vietnam, Mongolische Volkrep., Nord-Korea
 b) Einschl. Saarland ab 6.7.1959
 c) Ohne Saarland ab 6.7.1959

a) Pays autres que : Europe, Amérique du Nord, Australie, Nouvelle Zélande, République d'Afrique du Sud, Japon, Chine continentale, Vietnam Nord, Rép. populaire de Mongolie, Corée du Nord
 b) Sarre comprise à compter du 6.7.1959
 c) Sarre non comprise à compter du 6.7.1959

a) Paesi altri che : Europa, America del Nord, Australia, Nuova Zelanda, Repubblica del Sud-Africa, Giappone, Cina continentale, Vietnam Nord, Rep. popolare di Mongolia, Corea del Nord
 b) Inclusa la Saar dal 6.7.1959
 c) Esclusa la Saar dal 6.7.1959

a) Andere landen dan : Europa, Noord-Amerika, Australië, Nieuw-Zeeland, Unie van Zuid-Afrika, Japan, Continentaal Afrika, Noord-Vietnam, Volkrepubliek Mongolië, Noord-Korea
 b) Met inbegrip van Saarland vanaf 6.7.1959
 c) Zonder Saarland vanaf 6.7.1959

a) Countries other than : Europe, Northern America, Australia, New Zealand, Union of South Africa, Japan, Mainland China, North Vietnam, Outer Mongolia, North Korea
 b) Incl. the Saar from 6.7.1959
 c) Excl. the Saar from 6.7.1959

**Ausfuhr nach den Entwicklungsländern a)
 Exportations vers les pays en voie de développement a)
 Esportazioni verso i paesi in via di sviluppo a)
 Uitvoer naar de ontwikkelingslanden a)
 Exports to developing countries a)**

Mio \$

| Ø M | Deutschland (B.R.) b) | France c) | Italia | Nederland | UEBL BLEU | EWG - CEE EEG - EEC | United Kingdom | United States |
|------|--------------------------|-----------|--------|-----------|--------------|------------------------|-------------------|------------------|
| 1958 | 155 | 205 | 56 | 47 | 47 | 510 | 263 | 534 |
| 1962 | 171 | 184 | 69 | 54 | 38 | 516 | 257 | 579 |
| 1963 | 175 | 193 | 76 | 50 | 35 | 530 | 266 | 566 |
| 1964 | 190 | 203 | 83 | 56 | 43 | 574 | 266 | 663 |
| 1964 | II | 179 | 201 | 76 | 50 | 45 | 277 | 590 |
| | III | 183 | 223 | 69 | 50 | 45 | 296 | 593 |
| | IV | 181 | 197 | 79 | 53 | 39 | 247 | 631 |
| | V | 172 | 178 | 80 | 53 | 37 | 279 | 697 |
| | VI | 177 | 204 | 81 | 57 | 43 | 247 | 659 |
| | VII | 183 | 201 | 90 | 60 | 41 | 244 | 660 |
| | VIII | 175 | 149 | 71 | 51 | 35 | 251 | 603 |
| | IX | 198 | 176 | 82 | 61 | 40 | 216 | 680 |
| | X | 207 | 223 | 95 | 57 | 49 | 283 | 687 |
| | XI | 207 | 225 | 89 | 60 | 43 | 281 | 694 |
| | XII | 231 | 244 | 98 | 57 | 46 | 266 | 841 |
| 1965 | I | 206 | 190 | 76 | 54 | 51 | 287 | 421 |
| | II | 202 | 200 | 93 | 61 | 53 | 280 | 497 |
| | III | 238 | 221 | 124 | 59 | 46 | 298 | 914 |
| | IV | 187 | 216 | 91 | 54 | 45 | 302 | 818 |
| | V | 213 | 203 | 88 | 48 | 37 | 269 | 724 |
| | VI | 190 | 198 | 91 | 65 | 46 | 277 | 704 |
| | VII | 241 | 207 | | 63 | 41 | | |

Einfuhr aus den europäischen Ostblockländern
Importations provenant des pays européens de l'Est
Importazioni dai paesi europei dell'Est
Invoer uit de Europese Oostbloklanden
Imports from European Eastern bloc countries

92

Mio \$

TAB. 92, 93

- a) Einschl. Saarland ab 6.7.1959
 Ohne Interzonenhandel
 b) Ohne Saarland ab 6.7.1959
- a) *Sarre comprise à compter du 6.7.1959*
Non compris le commerce avec la zone du DM-Est
 b) *Sarre non comprise à compter du 6.7.1959*
- a) *Inclusa la Saar dal 6.7.1959*
Non compreso il commercio con la zona del DM-est
 b) *Esclusa la Saar dal 6.7.1959*
- a) *Met inbegrip van Saarland vanaf 6.7.1959*
Zonder de handel met de monetaire zone van de DM-Oost
 b) *Zonder Saarland vanaf 6.7.1959*
- a) *Incl. the Saar from 6.7.1959*
Excl. trade with the East-DM area
 b) *Excl. the Saar from 6.7.1959*

| Ø M | Deutschland (B.R.) a) | France b) | Italia | Nederland | UEBL BLEU | EWG-CEE EEG-EEC | Hellas | Türkiye | United Kingdom | United States | |
|------|-----------------------|-----------|--------|-----------|-----------|-----------------|--------|---------|----------------|---------------|----|
| 1958 | 22 | 14 | 9 | 6 | 5 | 56 | 3 | 5 | 24 | 5 | |
| 1962 | 39 | 16 | 28 | 8 | 8 | 100 | 5 | 3 | 37 | 7 | |
| 1963 | 38 | 21 | 35 | 10 | 9 | 114 | 6 | 4 | 40 | 7 | |
| 1964 | 41 | 22 | 31 | 10 | 10 | 113 | | 4 | 43 | 8 | |
| 1964 | II | 34 | 21 | 33 | 8 | 104 | 6 | 5 | 38 | 7 | |
| | III | 31 | 23 | 29 | 8 | 97 | 5 | 4 | 33 | 8 | |
| | IV | 39 | 22 | 32 | 9 | 109 | 7 | 4 | 34 | 8 | |
| | V | 31 | 20 | 31 | 8 | 98 | 4 | 4 | 34 | 8 | |
| | VI | 38 | 20 | 34 | 12 | 117 | 6 | 3 | 46 | 8 | |
| | VII | 45 | 25 | 25 | 12 | 118 | 6 | 3 | 51 | 10 | |
| | VIII | 38 | 15 | 24 | 10 | 98 | 6 | 3 | 56 | 8 | |
| | IX | 44 | 21 | 29 | 12 | 118 | 5 | 3 | 46 | 9 | |
| | X | 46 | 23 | 33 | 13 | 124 | 7 | 3 | 51 | 9 | |
| | XI | 49 | 20 | 26 | 11 | 117 | 7 | 3 | 46 | 8 | |
| | XII | 53 | 27 | 33 | 12 | 136 | 12 | 3 | 42 | 10 | |
| | 1965 | I | 37 | 22 | 38 | 13 | 118 | 6 | 4 | 43 | 6 |
| | II | 35 | 20 | 32 | 10 | 7 | 104 | 7 | 4 | 39 | 12 |
| | III | 42 | 22 | 35 | 10 | 9 | 118 | 9 | 5 | 41 | 13 |
| | IV | 38 | 21 | 30 | 12 | 9 | 110 | 8 | 4 | 43 | 13 |
| | V | 39 | 20 | 37 | 9 | 8 | 114 | 11 | 5 | 42 | 10 |
| | VI | 45 | 21 | 40 | 13 | 12 | 130 | | 4 | 54 | 9 |
| | VII | 57 | 21 | | 14 | 10 | | | | | |

Ausfuhr nach den europäischen Ostblockländern
Exportations vers les pays européens de l'Est
Esportazioni verso i paesi europei dell'Est
Uitvoer naar de Europese Oostbloklanden
Exports to European eastern bloc countries

93

Mio \$

| Ø M | Deutschland (B.R.) a) | France b) | Italia | Nederland | UEBL BLEU | EWG-CEE EEG-EEC | Hellas | Türkiye | United Kingdom | United States | |
|------|-----------------------|-----------|--------|-----------|-----------|-----------------|--------|---------|----------------|---------------|----|
| 1958 | 23 | 12 | 7 | 4 | 5 | 52 | 3 | 5 | 18 | 9 | |
| 1962 | 42 | 22 | 20 | 6 | 7 | 98 | 4 | 2 | 31 | 10 | |
| 1963 | 37 | 19 | 22 | 6 | 6 | 90 | 5 | 3 | 31 | 14 | |
| 1964 | 46 | 20 | 23 | 6 | 6 | 101 | | 3 | 24 | 28 | |
| 1964 | II | 37 | 19 | 20 | 5 | 6 | 86 | 8 | 4 | 28 | 46 |
| | III | 41 | 17 | 19 | 6 | 8 | 90 | 8 | 3 | 27 | 77 |
| | IV | 44 | 16 | 25 | 6 | 8 | 99 | 5 | 3 | 24 | 47 |
| | V | 45 | 15 | 18 | 6 | 6 | 90 | 6 | 2 | 29 | 44 |
| | VI | 44 | 18 | 19 | 5 | 7 | 94 | 4 | 4 | 23 | 16 |
| | VII | 50 | 20 | 33 | 5 | 5 | 113 | 3 | 2 | 19 | 21 |
| | VIII | 49 | 17 | 17 | 5 | 5 | 94 | 2 | 1 | 25 | 8 |
| | XI | 41 | 21 | 21 | 7 | 6 | 96 | 2 | 2 | 20 | 9 |
| | X | 50 | 28 | 22 | 8 | 6 | 114 | 2 | 3 | 24 | 6 |
| | XI | 51 | 23 | 22 | 5 | 6 | 107 | 5 | 2 | 17 | 9 |
| | XII | 58 | 24 | 38 | 10 | 6 | 136 | 13 | 6 | 25 | 20 |
| | 1965 | I | 44 | 18 | 22 | 6 | 7 | 97 | 8 | 7 | 25 |
| | II | 45 | 23 | 27 | 7 | 9 | 111 | 8 | 5 | 22 | 11 |
| | III | 51 | 30 | 31 | 8 | 8 | 128 | 7 | 7 | 24 | 13 |
| | IV | 50 | 28 | 30 | 6 | 6 | 120 | 6 | 4 | 25 | 17 |
| | V | 49 | 28 | 24 | 8 | 6 | 114 | 7 | 5 | 27 | 15 |
| | VI | 40 | 24 | 29 | 7 | 8 | 108 | | 5 | 27 | 7 |
| | VII | 59 | 23 | | 10 | 8 | | | | | |

Einfuhr der Gemeinschaft (Extra-EWG) nach groÙen Warenklassen ^{a)}
Import. de la Communauté (extra-CEE) par grandes classes de produits ^{a)}
Importazioni della Comunità (extra CEE) per grandi classi di prodotti ^{a)}
Invoer van de Gemeenschap (extra-EEG) volgens grote goederenklassen ^{a)}
Imports of the Community (extra-EEG) by big commodity classes ^{a)}

Mio \$

| Ø M | 0 - 9 | 0,1 | 3 | 2,4 | 7 | 5, 6, 8 |
|----------|-------|-----|-----|-----|-----|---------|
| 1958 | 1 341 | 335 | 231 | 398 | 115 | 256 |
| 1962 | 1 862 | 414 | 275 | 471 | 244 | 410 |
| 1963 | 2 050 | 434 | 324 | 499 | 262 | 458 |
| 1964 | 2 236 | 473 | 354 | 559 | 279 | 521 |
| 1963 XII | 2 158 | 513 | 353 | 522 | 273 | 458 |
| 1964 I | 2 288 | 509 | 368 | 605 | 273 | 496 |
| II | 2 186 | 463 | 356 | 559 | 264 | 485 |
| III | 2 238 | 482 | 368 | 542 | 284 | 497 |
| IV | 2 381 | 481 | 390 | 595 | 327 | 548 |
| V | 2 191 | 480 | 331 | 570 | 278 | 510 |
| VI | 2 320 | 494 | 330 | 605 | 318 | 533 |
| VII | 2 254 | 437 | 337 | 552 | 308 | 555 |
| VIII | 1 886 | 368 | 322 | 498 | 224 | 428 |
| IX | 2 086 | 426 | 330 | 507 | 242 | 534 |
| X | 2 276 | 478 | 369 | 528 | 270 | 567 |
| XI | 2 241 | 488 | 347 | 562 | 266 | 535 |
| XII | 2 463 | 567 | 394 | 594 | 294 | 555 |
| 1965 I | 2 244 | 472 | 388 | 562 | 246 | 526 |
| II | 2 090 | 431 | 348 | 512 | 242 | 497 |
| III | 2 422 | 525 | 380 | 534 | 306 | 599 |
| IV | 2 368 | 504 | 364 | 537 | 317 | 593 |
| V | 2 383 | 518 | 372 | 570 | 307 | 561 |

TAB. 94, 95

a)

CST 0 - 9

Waren insgesamt

Ensemble des produits

Insieme dei prodotti

Totaal der goederen

All commodities

CST 0,1

Nahrungs- und GenuÙmittel

*Produits alimentaires, boissons et**tabacs*

Prodotti alimentari, bevande e

tabacco

Voedings- en genotmiddelen

Food, beverages and tobacco

CST 3

Brennstoffe

Produits énergétiques

Prodotti energetici

Brandstoffen

Energy products

CST 2,4

Rohstoffe

Matières premières

Materie prime

Grondstoffen

Raw materials

CST 7

Maschinen und Fahrzeuge

Machines et matériel de transport

Macchine e apparecchi

*Machines en vervoermateriaal*Machinery and transport equip-
ment

CST 5, 6, 8

Andere industrielle Erzeugnisse

Autres produits industriels

Altri prodotti industriali

Andere industriële produkten

Other manufactures

Ausfuhr der Gemeinschaft (Extra-EWG) nach groÙen Warenklassen ^{a)}
Export. de la Communauté (extra-CEE) par grandes classes de produits ^{a)}
Esportazioni della Comunità (extra-CEE) per grandi classi di prodotti ^{a)}
Uitvoer van de Gemeenschap (extra-EEG) volgens grote goederenklassen ^{a)}
Exports of the Community (extra-EEC) by big commodity classes ^{a)}

Mio \$

| Ø M | 0 - 9 | 0,1 | 3 | 2,4 | 7 | 5, 6, 8 |
|----------|-------|-----|-----|-----|-----|---------|
| 1958 | 1 323 | 127 | 76 | 47 | 429 | 627 |
| 1962 | 1 719 | 148 | 85 | 66 | 614 | 787 |
| 1963 | 1 802 | 163 | 87 | 73 | 647 | 811 |
| 1964 | 2 014 | 175 | 87 | 81 | 734 | 913 |
| 1963 XII | 1 949 | 179 | 79 | 79 | 742 | 849 |
| 1964 I | 1 890 | 169 | 93 | 84 | 672 | 849 |
| II | 1 877 | 168 | 84 | 76 | 676 | 831 |
| III | 1 959 | 166 | 74 | 76 | 746 | 873 |
| IV | 2 038 | 174 | 84 | 82 | 748 | 924 |
| V | 1 866 | 169 | 80 | 71 | 680 | 844 |
| VI | 2 036 | 167 | 88 | 79 | 743 | 930 |
| VII | 2 053 | 153 | 91 | 76 | 768 | 942 |
| VIII | 1 731 | 144 | 88 | 66 | 599 | 811 |
| IX | 2 030 | 189 | 86 | 99 | 709 | 924 |
| X | 2 254 | 217 | 90 | 90 | 784 | 1 045 |
| XI | 2 116 | 200 | 84 | 82 | 768 | 961 |
| XII | 2 292 | 186 | 100 | 88 | 903 | 988 |
| 1965 I | 1 939 | 163 | 78 | 78 | 701 | 896 |
| II | 2 064 | 168 | 79 | 84 | 730 | 978 |
| III | 2 414 | 194 | 88 | 94 | 910 | 1 102 |
| IV | 2 173 | 181 | 83 | 80 | 801 | 1 003 |
| V | 2 250 | 177 | 85 | 80 | 871 | 1 011 |

EWG-Binnenaustausch ^{a)} nach großen Warenklassen ^{b)}
Echanges intra CEE ^{a)} par grandes classes de produits ^{b)}
Scambi intra CEE ^{a)} per grandi classi di prodotti ^{b)}
Handelsverkeer binnen de EEG ^{a)} naar grote goederenklassen ^{b)}
Intra-EEC trade ^{a)} by big commodity classes ^{b)}

96

Mio \$

| Ø M | 0 - 9 | 0,1 | 3 | 2,4 | 7 | 5, 6, 8 |
|----------|-------|-----|-----|-----|-----|---------|
| 1958 | 565 | 76 | 62 | 52 | 126 | 245 |
| 1962 | 1 118 | 137 | 72 | 94 | 307 | 493 |
| 1963 | 1 308 | 156 | 81 | 100 | 364 | 575 |
| 1964 | 1 504 | 178 | 82 | 115 | 406 | 694 |
| 1963 XII | 1 348 | 161 | 82 | 109 | 388 | 584 |
| 1964 I | 1 436 | 167 | 100 | 113 | 392 | 642 |
| II | 1 452 | 162 | 87 | 117 | 397 | 670 |
| III | 1 499 | 163 | 80 | 118 | 430 | 690 |
| IV | 1 578 | 171 | 90 | 119 | 453 | 725 |
| V | 1 415 | 169 | 75 | 105 | 406 | 639 |
| VI | 1 576 | 185 | 83 | 110 | 453 | 717 |
| VII | 1 532 | 179 | 80 | 106 | 433 | 715 |
| VIII | 1 243 | 173 | 70 | 90 | 308 | 580 |
| IX | 1 512 | 188 | 76 | 123 | 367 | 715 |
| X | 1 658 | 208 | 82 | 131 | 414 | 778 |
| XI | 1 513 | 182 | 77 | 118 | 369 | 722 |
| XII | 1 628 | 189 | 90 | 131 | 441 | 730 |
| 1965 I | 1 445 | 171 | 77 | 112 | 359 | 685 |
| II | 1 576 | 180 | 76 | 124 | 405 | 751 |
| III | 1 801 | 219 | 78 | 133 | 483 | 837 |
| IV | 1 683 | 197 | 71 | 125 | 474 | 771 |
| V | 1 667 | 212 | 73 | 125 | 454 | 747 |

TAB. 96

- a) Berechnungen nach Einfuhrangaben
 b) Siehe Tab. 94, 95, Fußnote a)
 a) Calculés sur la base des chiffres d'importation
 b) Cf. tab. 94, 95, note a)
 a) Calcoli effettuati sulle cifre dell'importazione
 b) Vedi tabelle 94, 95, nota a)
 a) Berekeningen volgens de invoergegevens
 b) Zie tabellen 94, 95, voetnoot a)
 a) Based on import figures
 b) See Tables 94, 95, Note a)

TAB. 97

- a) Berechnungen nach Einfuhrangaben
 a) Calculés sur la base des chiffres d'importation
 a) Calcoli effettuati sulle cifre dell'importazione
 a) Berekeningen volgens de invoergegevens
 a) Based on import figures

b)
 CST 01
 Fleisch und Fleischwaren
 Vlandes et préparations de viande
 Carni e preparazioni di carni
 Vlees en vleesbereidingen
 Meat and meat preparations

CST 02
 Molkereierzeugnisse und Eier
 Produits laitiers, œufs
 Latte e derivati del latte, uova
 Zuivelproducten en vogeleieren
 Dairy products and eggs

CST 05
 Obst und Gemüse
 Fruits et légumes
 Frutta e ortaggi
 Fruit en groenten
 Fruit and vegetables

CST 5
 Chemische Erzeugnisse
 Produits chimiques
 Prodotti chimici
 Chemische produkten
 Chemicals

CST 65
 Garne, Gewebe und Textilwaren
 Fils, tissus et articles textiles
 Filati, tessuti e articoli tessili
 Garen, weefsels en textielwaren
 Textile yarn, fabrics and made-up articles

CST 67
 Eisen und Stahl
 Fonte, fer et acier
 Ghisa, ferro e acciaio
 Gietijzer, ijzer en staal
 Iron and steel

CST 71, 72
 Maschinen
 Machines
 Macchine
 Machines
 Machinery

CST 73
 Fahrzeuge
 Matériel de transport
 Materiale per trasporti
 Vervoermaterieel
 Transport equipment

EWG-Binnenaustausch ^{a)} nach wichtigen Warenkategorien ^{b)}
Echanges intra CEE ^{a)} pour les principales catégories de produits ^{b)}
Scambi intra CEE ^{a)} secondo le principali categorie di prodotti ^{b)}
Handelsverkeer binnen de EEG ^{a)} naar de belangrijkste cat. van goederen ^{b)}
Intra-EEC Trade ^{a)} for selected commodity categories ^{b)}

97

Mio \$

| Ø M | 01 | 02 | 05 | 5 | 65 | 67 | 71, 72 | 73 |
|----------|----|----|----|-----|-----|-----|--------|-----|
| 1958 | 6 | 15 | 26 | 40 | 38 | 64 | 89 | 37 |
| 1962 | 15 | 19 | 50 | 79 | 84 | 121 | 211 | 92 |
| 1963 | 22 | 21 | 47 | 94 | 99 | 129 | 248 | 116 |
| 1964 | 27 | 21 | 51 | 115 | 114 | 149 | 282 | 123 |
| 1963 XII | 23 | 22 | 36 | 95 | 98 | 124 | 277 | 111 |
| 1964 I | 22 | 20 | 41 | 110 | 116 | 143 | 274 | 118 |
| II | 22 | 17 | 39 | 108 | 112 | 149 | 267 | 130 |
| III | 24 | 22 | 40 | 115 | 112 | 151 | 294 | 136 |
| IV | 25 | 19 | 45 | 121 | 122 | 156 | 252 | 146 |
| V | 25 | 17 | 54 | 108 | 105 | 143 | 220 | 140 |
| VI | 27 | 17 | 64 | 120 | 118 | 163 | 244 | 138 |
| VII | 27 | 17 | 63 | 116 | 122 | 151 | 302 | 131 |
| VIII | 31 | 16 | 62 | 94 | 91 | 125 | 228 | 80 |
| IX | 32 | 21 | 53 | 116 | 114 | 152 | 264 | 103 |
| X | 31 | 30 | 61 | 123 | 128 | 153 | 288 | 126 |
| XI | 25 | 26 | 53 | 118 | 117 | 147 | 262 | 107 |
| XII | 29 | 28 | 40 | 125 | 118 | 153 | 317 | 124 |
| 1965 I | 27 | 25 | 45 | 124 | 120 | 141 | 256 | 104 |
| II | 25 | 24 | 44 | 127 | 121 | 153 | 277 | 128 |
| III | 30 | 32 | 57 | 143 | 131 | 168 | 323 | 160 |
| IV | 29 | 25 | 54 | 135 | 123 | 148 | 297 | 177 |

Einfuhr der Gemeinschaft aus den wichtigsten Ursprungsländern
Importations de la Communauté par principaux pays d'origine
Importazioni della Comunità per principali paesi d'origine
Invoer van de Gemeenschap uit de voornaamste landen van oorsprong
Community imports by principal countries of origin

Mio \$

| | | I | II | III | IV | V | VI | VII | VIII | IX | X | XI | XII |
|---|------|-------|-------|-------|-------|-------|-------|-------|-------|-------|-------|-------|-------|
| EUROPA a) - EUROPE a) | 1964 | 794,6 | 773,7 | 762,0 | 798,5 | 738,4 | 812,6 | 805,4 | 635,7 | 771,0 | 838,3 | 845,3 | 901,5 |
| | 1965 | 760,1 | 781,5 | 848,8 | 776,2 | 806,1 | 828,8 | | | | | | |
| <i>darunter dont :</i> | | | | | | | | | | | | | |
| Vereinigtes Königreich - Royaume-Uni - UK | 1964 | 216,0 | 226,7 | 213,9 | 233,4 | 226,1 | 232,6 | 232,3 | 164,3 | 196,0 | 211,5 | 207,5 | 218,0 |
| | 1965 | 191,5 | 214,7 | 239,6 | 212,0 | 222,9 | 218,7 | | | | | | |
| Irland. Rep. - Irlande | 1964 | 5,8 | 6,2 | 5,3 | 4,9 | 4,9 | 4,8 | 7,0 | 5,5 | 7,4 | 7,7 | 6,3 | 7,5 |
| | 1965 | 5,9 | 5,1 | 6,3 | 4,9 | 6,1 | 6,7 | | | | | | |
| Norwegen - Norvège | 1964 | 28,1 | 25,0 | 27,8 | 29,2 | 26,0 | 30,7 | 35,5 | 23,1 | 27,7 | 33,4 | 29,6 | 33,5 |
| | 1965 | 31,3 | 28,5 | 30,5 | 32,5 | 30,4 | 30,7 | | | | | | |
| Schweden - Suède | 1964 | 102,5 | 96,2 | 95,6 | 98,6 | 95,9 | 113,5 | 109,6 | 82,9 | 109,9 | 113,2 | 111,2 | 125,9 |
| | 1965 | 100,4 | 106,7 | 108,1 | 96,2 | 106,7 | 119,3 | | | | | | |
| Finnland - Finlande | 1964 | 34,7 | 30,7 | 25,7 | 28,2 | 30,9 | 38,2 | 39,0 | 38,4 | 40,4 | 43,8 | 38,7 | 40,5 |
| | 1965 | 32,9 | 33,1 | 32,5 | 30,5 | 34,7 | 38,6 | | | | | | |
| Dänemark - Danemark | 1964 | 52,7 | 45,8 | 45,5 | 41,6 | 41,7 | 42,6 | 39,1 | 37,6 | 47,6 | 50,1 | 56,9 | 53,6 |
| | 1965 | 48,8 | 45,6 | 49,0 | 46,6 | 46,6 | 46,8 | | | | | | |
| Schweiz - Suisse | 1964 | 77,9 | 81,5 | 87,7 | 93,1 | 80,5 | 91,4 | 92,4 | 67,7 | 88,4 | 98,1 | 97,9 | 102,7 |
| | 1965 | 81,8 | 90,6 | 103,3 | 93,9 | 91,1 | 93,8 | | | | | | |
| Österreich - Autriche | 1964 | 47,4 | 50,5 | 54,3 | 60,9 | 52,2 | 58,9 | 57,7 | 48,2 | 57,6 | 61,9 | 59,5 | 56,2 |
| | 1965 | 45,2 | 54,1 | 63,2 | 58,4 | 60,2 | 56,7 | | | | | | |
| Portugal - Portugal | 1964 | 10,6 | 9,7 | 9,0 | 10,1 | 9,2 | 9,6 | 9,7 | 8,5 | 10,4 | 10,6 | 12,0 | 12,2 |
| | 1965 | 9,9 | 11,4 | 11,3 | 10,1 | 10,2 | 9,4 | | | | | | |
| Spanien - Espagne | 1964 | 46,4 | 44,9 | 46,6 | 43,4 | 36,6 | 31,2 | 24,3 | 22,5 | 19,7 | 25,6 | 46,2 | 49,4 |
| | 1965 | 45,1 | 42,1 | 40,5 | 35,3 | 35,7 | 27,8 | | | | | | |
| Jugoslawien - Yougoslavie | 1964 | 22,5 | 22,1 | 22,5 | 22,4 | 19,8 | 21,9 | 21,1 | 20,0 | 22,1 | 22,1 | 20,9 | 24,7 |
| | 1965 | 17,9 | 19,4 | 21,4 | 21,7 | 23,6 | 25,5 | | | | | | |
| Griechenland - Grèce | 1964 | 10,0 | 10,6 | 11,6 | 12,3 | 7,9 | 11,5 | 10,1 | 12,0 | 11,2 | 13,7 | 14,9 | 11,1 |
| | 1965 | 12,1 | 10,2 | 10,5 | 11,9 | 11,8 | 10,6 | | | | | | |
| Türkei - Turquie | 1964 | 17,8 | 17,9 | 17,6 | 9,5 | 7,8 | 7,5 | 9,2 | 5,3 | 12,7 | 19,7 | 24,5 | 28,6 |
| | 1965 | 18,3 | 14,8 | 13,3 | 10,8 | 10,5 | 11,3 | | | | | | |
| U.d.S.S.R. - U.R.S.S. | 1964 | 45,6 | 43,7 | 39,4 | 42,9 | 38,1 | 45,6 | 44,0 | 47,2 | 52,3 | 50,0 | 45,5 | 48,8 |
| | 1965 | 48,5 | 46,7 | 45,5 | 41,9 | 46,7 | 54,9 | | | | | | |
| Polen - Pologne | 1964 | 16,6 | 14,4 | 13,9 | 14,9 | 12,6 | 15,8 | 17,1 | 14,1 | 16,4 | 17,8 | 21,8 | 25,1 |
| | 1965 | 16,6 | 13,6 | 17,6 | 17,8 | 16,9 | 16,8 | | | | | | |
| Tschechoslowakei - Tchécoslovaquie | 1964 | 16,4 | 13,4 | 13,1 | 14,4 | 12,4 | 16,6 | 14,3 | 10,2 | 13,9 | 15,4 | 13,8 | 18,3 |
| | 1965 | 14,9 | 14,8 | 16,4 | 16,1 | 13,6 | 17,7 | | | | | | |
| AFRIKA - AFRIQUE | 1964 | 354,2 | 334,7 | 362,1 | 390,3 | 375,3 | 364,1 | 337,8 | 295,2 | 308,4 | 320,5 | 330,0 | 382,6 |
| | 1965 | 332,7 | 347,9 | 375,5 | 401,8 | 373,7 | 381,2 | | | | | | |
| <i>darunter dont :</i> | | | | | | | | | | | | | |
| Marokko - Maroc | 1964 | 35,0 | 27,8 | 26,6 | 34,9 | 36,2 | 31,7 | 20,4 | 20,6 | 20,7 | 23,3 | 28,1 | 37,3 |
| | 1965 | 32,9 | 24,6 | 29,9 | 32,9 | 42,1 | 35,7 | | | | | | |
| Republik Südafrika - Républ. d'Afrique du Sud | 1964 | 30,5 | 26,3 | 26,4 | 31,2 | 29,2 | 32,1 | 31,1 | 23,2 | 23,9 | 27,8 | 28,2 | 25,3 |
| | 1965 | 23,0 | 24,5 | 24,1 | 23,7 | 30,7 | 29,8 | | | | | | |
| AMERIKA - AMERIQUE | 1964 | 726,2 | 679,7 | 721,4 | 756,6 | 715,7 | 733,2 | 736,2 | 604,5 | 651,1 | 738,3 | 682,8 | 766,2 |
| | 1965 | 739,1 | 553,7 | 751,6 | 785,0 | 778,5 | 767,0 | | | | | | |
| <i>darunter dont :</i> | | | | | | | | | | | | | |
| Vereinigte Staaten - Etats-Unis - USA | 1964 | 461,6 | 438,8 | 462,5 | 490,3 | 436,2 | 463,6 | 480,6 | 388,0 | 403,1 | 470,3 | 441,4 | 491,5 |
| | 1965 | 465,7 | 315,5 | 473,7 | 530,1 | 503,4 | 465,3 | | | | | | |
| Kanada - Canada | 1964 | 33,5 | 34,0 | 32,9 | 33,6 | 37,7 | 41,6 | 48,2 | 41,4 | 44,7 | 52,0 | 46,0 | 53,3 |
| | 1965 | 48,6 | 34,6 | 38,0 | 32,0 | 45,2 | 55,6 | | | | | | |
| Venezuela - Venezuela | 1964 | 21,3 | 22,7 | 22,5 | 24,2 | 21,2 | 22,5 | 22,5 | 19,5 | 22,8 | 18,5 | 23,0 | 19,0 |
| | 1965 | 19,6 | 13,9 | 17,7 | 20,3 | 17,9 | 16,9 | | | | | | |
| Brasilien - Brésil | 1964 | 45,2 | 35,2 | 37,6 | 34,7 | 34,4 | 38,6 | 32,9 | 32,9 | 35,7 | 39,7 | 31,6 | 40,3 |
| | 1965 | 39,2 | 30,8 | 34,0 | 31,5 | 36,9 | 32,9 | | | | | | |
| Argentinien - Argentine | 1964 | 60,8 | 51,8 | 55,1 | 60,3 | 67,3 | 56,6 | 41,4 | 34,5 | 52,1 | 58,0 | 52,2 | 67,5 |
| | 1965 | 56,9 | 54,9 | 68,0 | 56,7 | 60,5 | 62,7 | | | | | | |
| ASIEN - ASIE | 1964 | 329,6 | 326,3 | 323,4 | 360,6 | 297,2 | 327,2 | 305,5 | 293,2 | 305,3 | 333,8 | 315,9 | 355,6 |
| | 1965 | 350,8 | 346,0 | 377,6 | 345,6 | 360,9 | 316,5 | | | | | | |
| <i>darunter dont :</i> | | | | | | | | | | | | | |
| Irak - Irak | 1964 | 46,7 | 38,3 | 39,2 | 42,3 | 31,5 | 32,6 | 27,9 | 24,8 | 26,3 | 26,7 | 30,1 | 32,5 |
| | 1965 | 40,4 | 34,3 | 43,4 | 35,8 | 31,4 | 27,1 | | | | | | |
| Iran - Iran | 1964 | 30,5 | 33,0 | 43,0 | 40,4 | 32,7 | 31,2 | 31,5 | 30,2 | 38,1 | 37,7 | 39,2 | 41,6 |
| | 1965 | 40,5 | 32,2 | 40,4 | 41,1 | 37,8 | 33,9 | | | | | | |
| Saudi-Arabien - Arabie Séoudite | 1964 | 26,2 | 28,7 | 31,9 | 22,5 | 32,2 | 26,2 | 31,5 | 32,5 | 30,9 | 35,0 | 32,2 | 35,7 |
| | 1965 | 35,1 | 29,4 | 37,3 | 34,9 | 42,2 | 28,5 | | | | | | |
| Kuwait - Koweït | 1964 | 44,3 | 54,5 | 47,6 | 64,2 | 50,1 | 59,4 | 58,1 | 48,2 | 56,8 | 56,2 | 51,7 | 52,6 |
| | 1965 | 61,0 | 62,1 | 56,4 | 50,1 | 65,3 | 55,9 | | | | | | |
| Republik Indien - Union Indienne | 1964 | 14,5 | 15,5 | 13,2 | 14,6 | 12,1 | 15,0 | 13,5 | 7,9 | 11,7 | 13,5 | 11,9 | 14,2 |
| | 1965 | 11,1 | 13,7 | 15,4 | 12,3 | 12,9 | 12,0 | | | | | | |
| Japan - Japon | 1964 | 25,2 | 28,2 | 28,8 | 33,3 | 29,8 | 28,6 | 29,3 | 29,2 | 33,3 | 29,7 | 31,8 | 30,5 |
| | 1965 | 27,0 | 29,7 | 33,7 | 43,4 | 37,7 | 33,5 | | | | | | |
| OZEANIEN - OCEANIE | 1964 | 80,7 | 68,4 | 66,6 | 72,4 | 62,1 | 79,3 | 65,9 | 54,2 | 44,4 | 36,1 | 60,2 | 51,4 |
| | 1965 | 57,5 | 57,1 | 63,2 | 56,5 | 56,8 | 55,5 | | | | | | |
| <i>darunter dont :</i> | | | | | | | | | | | | | |
| Australien - Australie | 1964 | 53,9 | 47,0 | 39,2 | 42,0 | 40,0 | 46,3 | 43,2 | 41,5 | 32,0 | 25,4 | 39,4 | 41,0 |
| | 1965 | 38,0 | 36,9 | 37,0 | 37,9 | 31,0 | 33,9 | | | | | | |

a) Ohne Austausch Intra-EWG

a) Non compris les échanges intra-CEE

a) Non compresi gli scambi intra-CEE

a) Het intra-EEG goederenverkeer niet inbegrepen

a) Excluding intra-EEC trade

Ausfuhr der Gemeinschaft nach den wichtigsten Bestimmungsländern
Exportations de la Communauté par principaux pays de destination
Esportazioni della Comunità per principali paesi di destinazione
Uitvoer van de Gemeenschap naar de voornaamste landen van bestemming
Community exports by principal countries of destination

Mio \$

| | | I | II | III | IV | V | VI | VII | VIII | IX | X | XI | XII |
|---|------|---------|---------|---------|---------|---------|---------|---------|-------|---------|---------|---------|---------|
| EUROPA a) - EUROPE a) | 1964 | 937,3 | 973,9 | 1 005,3 | 1 071,8 | 979,7 | 1 066,2 | 1 055,0 | 897,7 | 1 043,8 | 1 129,6 | 1 076,0 | 1 174,7 |
| <i>darunter / dont :</i> | 1965 | 1 003,4 | 1 055,0 | 1 238,0 | 1 112,7 | 1 166,7 | 1 129,2 | | | | | | |
| Vereinigtes Königreich - Royaume-Uni - UK | 1964 | 180,4 | 200,0 | 186,4 | 196,7 | 181,6 | 196,6 | 189,3 | 162,7 | 188,9 | 208,7 | 193,1 | 190,9 |
| | 1965 | 171,8 | 176,1 | 190,6 | 176,5 | 205,7 | 195,7 | | | | | | |
| Irland. Rep. - Irlande | 1964 | 11,3 | 12,6 | 13,2 | 13,4 | 11,1 | 10,6 | 11,6 | 7,9 | 10,6 | 11,5 | 11,4 | 10,8 |
| | 1965 | 12,2 | 13,2 | 16,0 | 13,6 | 10,6 | 11,8 | | | | | | |
| Norwegen - Norvège | 1964 | 56,4 | 36,0 | 38,3 | 46,4 | 39,1 | 46,8 | 46,9 | 33,0 | 56,0 | 47,9 | 45,2 | 51,5 |
| | 1965 | 49,5 | 42,1 | 61,7 | 47,4 | 54,1 | 45,7 | | | | | | |
| Schweden - Suède | 1964 | 103,4 | 101,9 | 115,2 | 117,4 | 108,0 | 119,7 | 100,6 | 95,0 | 117,5 | 128,1 | 119,7 | 140,1 |
| | 1965 | 120,2 | 123,4 | 149,5 | 132,3 | 126,8 | 138,5 | | | | | | |
| Finnland - Finlande | 1964 | 28,5 | 30,4 | 32,4 | 37,5 | 37,4 | 34,2 | 37,8 | 36,8 | 40,3 | 38,6 | 36,1 | 38,7 |
| | 1965 | 34,1 | 40,3 | 49,6 | 42,8 | 45,9 | 40,7 | | | | | | |
| Dänemark - Danemark | 1964 | 65,9 | 68,2 | 73,6 | 78,8 | 73,6 | 76,5 | 70,4 | 65,1 | 73,5 | 81,1 | 80,1 | 86,2 |
| | 1965 | 80,1 | 74,6 | 96,7 | 80,3 | 86,8 | 79,7 | | | | | | |
| Schweiz - Suisse | 1964 | 166,5 | 185,7 | 192,4 | 201,7 | 182,1 | 209,2 | 209,7 | 167,0 | 196,9 | 209,5 | 201,5 | 204,3 |
| | 1965 | 178,8 | 197,8 | 210,8 | 192,5 | 202,8 | 202,9 | | | | | | |
| Österreich - Autriche | 1964 | 74,5 | 89,0 | 94,8 | 97,2 | 86,6 | 94,1 | 98,2 | 83,4 | 100,4 | 111,4 | 111,4 | 112,3 |
| | 1965 | 87,5 | 92,0 | 109,0 | 106,6 | 111,8 | 101,1 | | | | | | |
| Portugal - Portugal | 1964 | 19,8 | 19,6 | 20,4 | 24,5 | 22,2 | 22,6 | 22,7 | 19,5 | 22,7 | 25,2 | 23,8 | 27,3 |
| | 1965 | 24,1 | 26,1 | 30,6 | 26,2 | 28,2 | 26,9 | | | | | | |
| Spanien - Espagne | 1964 | 64,5 | 65,1 | 61,9 | 69,8 | 63,8 | 71,2 | 63,6 | 52,8 | 56,9 | 66,9 | 69,7 | 78,7 |
| | 1965 | 70,7 | 75,8 | 94,4 | 83,6 | 87,3 | 81,9 | | | | | | |
| Jugoslawien - Yougoslavie | 1964 | 30,1 | 29,6 | 32,2 | 36,3 | 36,1 | 33,3 | 34,6 | 31,6 | 30,3 | 29,8 | 24,0 | 38,8 |
| | 1965 | 24,9 | 25,5 | 32,1 | 29,2 | 30,6 | 32,6 | | | | | | |
| Griechenland - Grèce | 1964 | 28,4 | 28,6 | 33,2 | 31,0 | 28,2 | 37,1 | 36,8 | 33,0 | 36,4 | 37,2 | 36,9 | 40,5 |
| | 1965 | 33,7 | 38,7 | 44,1 | 39,7 | 39,3 | 43,6 | | | | | | |
| Türkei - Turquie | 1964 | 14,1 | 16,3 | 16,3 | 16,1 | 13,5 | 13,8 | 13,4 | 10,9 | 10,9 | 12,5 | 10,1 | 13,1 |
| | 1965 | 14,7 | 13,9 | 18,2 | 15,8 | 14,5 | 13,6 | | | | | | |
| U.d.S.S.R. - U.R.S.S. | 1964 | 30,0 | 21,0 | 24,3 | 29,9 | 24,7 | 30,0 | 42,7 | 29,8 | 31,0 | 41,8 | 32,7 | 39,9 |
| | 1965 | 26,0 | 25,9 | 32,0 | 34,7 | 27,1 | 24,8 | | | | | | |
| Polen - Pologne | 1964 | 12,1 | 12,8 | 12,0 | 14,1 | 12,9 | 9,6 | 11,5 | 10,5 | 18,3 | 18,7 | 21,5 | 19,7 |
| | 1965 | 14,0 | 16,1 | 18,0 | 14,1 | 13,7 | 15,4 | | | | | | |
| Tschechoslowakei - Tchécoslovaquie | 1964 | 9,6 | 11,6 | 15,1 | 11,0 | 13,2 | 13,6 | 11,6 | 16,1 | 14,0 | 13,3 | 14,3 | 19,3 |
| | 1965 | 11,3 | 16,5 | 18,1 | 11,9 | 17,3 | 18,8 | | | | | | |
| AFRIKA - AFRIQUE | 1964 | 279,2 | 263,5 | 270,5 | 258,0 | 239,6 | 266,7 | 267,3 | 211,8 | 250,0 | 296,1 | 288,4 | 307,8 |
| <i>darunter / dont :</i> | 1965 | 261,8 | 287,5 | 309,3 | 290,8 | 282,9 | 276,7 | | | | | | |
| Marokko - Maroc | 1964 | 22,8 | 24,1 | 23,9 | 24,2 | 19,5 | 21,2 | 21,2 | 14,7 | 17,9 | 24,8 | 19,8 | 21,3 |
| | 1965 | 16,9 | 15,8 | 19,9 | 18,3 | 15,8 | 17,5 | | | | | | |
| Republik Südafrika - Républ. d'Afrique du Sud | 1964 | 39,5 | 31,7 | 35,6 | 33,9 | 33,3 | 37,6 | 35,9 | 35,3 | 35,9 | 43,5 | 39,3 | 46,9 |
| | 1965 | 39,5 | 46,3 | 54,5 | 45,3 | 51,8 | 46,0 | | | | | | |
| AMERIKA - AMERIQUE | 1964 | 380,7 | 378,1 | 403,5 | 435,9 | 386,4 | 426,9 | 445,5 | 369,4 | 454,3 | 500,6 | 429,2 | 459,2 |
| <i>darunter / dont :</i> | 1965 | 381,9 | 407,1 | 513,9 | 464,3 | 479,0 | 478,4 | | | | | | |
| Vereinigte Staaten - Etats-Unis - USA | 1964 | 218,1 | 210,4 | 229,1 | 252,8 | 217,2 | 238,2 | 253,4 | 201,2 | 257,4 | 279,6 | 233,8 | 255,4 |
| | 1965 | 208,7 | 235,6 | 289,3 | 276,2 | 286,3 | 282,8 | | | | | | |
| Kanada - Canada | 1964 | 17,8 | 23,3 | 28,8 | 35,9 | 27,8 | 31,0 | 31,5 | 27,3 | 35,8 | 50,0 | 35,4 | 26,7 |
| | 1965 | 21,2 | 27,1 | 39,5 | 42,1 | 45,8 | 40,0 | | | | | | |
| Venezuela - Venezuela | 1964 | 17,2 | 15,4 | 14,9 | 16,6 | 15,4 | 18,2 | 18,8 | 17,0 | 17,6 | 19,6 | 19,5 | 19,5 |
| | 1965 | 17,7 | 21,5 | 22,9 | 17,7 | 19,2 | 21,4 | | | | | | |
| Brasilien - Brésil | 1964 | 19,9 | 14,9 | 13,3 | 16,1 | 15,1 | 14,7 | 14,0 | 14,0 | 17,5 | 16,3 | 13,5 | 17,0 |
| | 1965 | 14,5 | 12,6 | 14,2 | 13,2 | 14,0 | 11,4 | | | | | | |
| Argentinien - Argentine | 1964 | 26,6 | 24,8 | 21,4 | 24,2 | 21,1 | 25,9 | 25,0 | 22,9 | 27,3 | 29,1 | 24,5 | 28,6 |
| | 1965 | 24,5 | 24,1 | 24,0 | 21,2 | 20,9 | 24,0 | | | | | | |
| ASIEN - ASIE | 1964 | 238,5 | 211,6 | 227,7 | 212,9 | 207,0 | 213,3 | 218,6 | 191,1 | 217,0 | 258,8 | 265,7 | 277,2 |
| <i>darunter / dont :</i> | 1965 | 233,7 | 259,0 | 282,1 | 240,4 | 256,2 | 242,1 | | | | | | |
| Irak - Irak | 1964 | 5,2 | 4,7 | 5,4 | 6,1 | 6,6 | 7,3 | 10,0 | 5,7 | 5,1 | 5,5 | 5,8 | 5,1 |
| | 1965 | 6,4 | 5,3 | 7,1 | 5,3 | 5,1 | 6,1 | | | | | | |
| Iran - Iran | 1964 | 15,7 | 15,0 | 14,3 | 15,2 | 13,4 | 16,6 | 16,8 | 13,2 | 17,2 | 21,3 | 22,3 | 30,5 |
| | 1965 | 27,2 | 22,6 | 26,2 | 20,5 | 21,1 | 22,2 | | | | | | |
| Saudi-Arabien - Arabie Saoudite | 1964 | 8,0 | 7,6 | 6,8 | 7,3 | 5,4 | 6,1 | 6,4 | 4,8 | 5,5 | 7,4 | 6,7 | 10,2 |
| | 1965 | 8,2 | 8,9 | 7,6 | 8,6 | 8,7 | 8,4 | | | | | | |
| Kuwait - Koweit | 1964 | 6,2 | 5,2 | 4,6 | 6,1 | 5,3 | 4,6 | 4,4 | 4,5 | 4,3 | 6,5 | 4,6 | 5,6 |
| | 1965 | 5,7 | 5,4 | 7,1 | 6,5 | 6,2 | 4,3 | | | | | | |
| Republik Indien - Union Indienne | 1964 | 27,4 | 23,9 | 24,4 | 27,5 | 24,8 | 26,2 | 25,2 | 25,4 | 25,9 | 27,9 | 33,8 | 40,2 |
| | 1965 | 27,1 | 36,5 | 43,9 | 31,4 | 33,3 | 30,9 | | | | | | |
| Japan - Japon | 1964 | 37,1 | 33,7 | 36,5 | 33,6 | 28,2 | 33,3 | 32,7 | 25,9 | 32,0 | 37,0 | 31,5 | 31,7 |
| | 1965 | 27,2 | 34,0 | 32,7 | 25,8 | 30,3 | 24,8 | | | | | | |
| OZEANIEN - OCEANIE | 1964 | 30,1 | 29,0 | 29,1 | 31,5 | 30,7 | 35,0 | 39,8 | 30,8 | 34,2 | 37,4 | 33,5 | 41,3 |
| <i>darunter / dont :</i> | 1965 | 32,7 | 35,7 | 43,7 | 39,6 | 41,4 | 40,3 | | | | | | |
| Australien - Australie | 1964 | 22,2 | 20,9 | 20,4 | 22,3 | 21,2 | 24,8 | 29,4 | 23,1 | 25,4 | 26,5 | 23,3 | 31,3 |
| | 1965 | 24,1 | 24,7 | 30,9 | 27,8 | 27,1 | 26,4 | | | | | | |

a) Ohne Austausch Intra-EWG

a) Non compris les échanges intra-CEE

a) Non compresi gli scambi intra-CEE

a) Het intra-EEG goederenverkeer niet inbegrepen

a) Excluding intra-EEC trade

Index des Einfuhrvolumens
Indice du volume des importations
Indice del volume delle importazioni
Indexcijfer van het invoervolume
Volume index of imports

1958 = 100

| Ø M | Deutschland (B.R.) | France | Italia | Nederland | UEBL BLEU | EWG - CEE EEG - EEC | United Kingdom | United States |
|---------|-----------------------|--------|--------|-----------|--------------|------------------------|-------------------|------------------|
| 1962 | 176 | 143 | 210 | 150 | 146 | 163 | 122 | 128 |
| 1963 | 189 | 163 | 255 | 165 | 165 | 183 | 127 | 133 |
| 1964 | 207 | 186 | 237 | 190 | 187 | 199 | 142 | 141 |
| 1964 II | 179 | 186 | 273 | 183 | 177 | 192 | 132 | 121 |
| III | 197 | 194 | 262 | 177 | 185 | 199 | 137 | 141 |
| IV | 207 | 205 | 257 | 206 | 192 | 209 | 149 | 140 |
| V | 186 | 184 | 251 | 180 | 182 | 191 | 138 | 131 |
| VI | 207 | 197 | 249 | 203 | 199 | 208 | 145 | 144 |
| VII | 223 | 178 | 217 | 205 | 181 | 201 | 138 | 147 |
| VIII | 191 | 137 | 178 | 160 | 159 | 165 | 139 | 137 |
| IX | 214 | 174 | 211 | 182 | 182 | 192 | 138 | 143 |
| X | 233 | 187 | 232 | 204 | 191 | 209 | 151 | 149 |
| XI | 230 | 180 | 200 | 183 | 187 | 199 | 138 | 150 |
| XII | 237 | 202 | 237 | 204 | 204 | 216 | 144 | 157 |
| 1965 I | 221 | 180 | 217 | 179 | 174 | 196 | 142 | |
| II | 207 | 174 | 230 | 181 | 183 | 193 | 120 | |
| III | 247 | 203 | 241 | 200 | 210 | 221 | 151 | |
| IV | 230 | 196 | 230 | 196 | 214 | 213 | 139 | |
| V | 244 | 188 | 238 | 183 | | | 150 | |
| VI | 243 | 191 | 224 | 197 | | | 143 | |
| VII | 249 | 180 | | 212 | | | 149 | |

Index des Ausfuhrvolumens
Indice du volume des exportations
Indice del volume delle esportazioni
Indexcijfer van het uitvoervolume
Volume index of exports

1958 = 100

| Ø M | Deutschland (B.R.) | France | Italia | Nederland | UEBL BLEU | EWG - CEE EEG - EEC | United Kingdom | United States |
|---------|-----------------------|--------|--------|-----------|--------------|------------------------|-------------------|------------------|
| 1962 | 146 | 149 | 199 | 138 | 148 | 151 | 115 | 117 |
| 1963 | 161 | 163 | 206 | 148 | 166 | 164 | 120 | 126 |
| 1964 | 176 | 174 | 242 | 170 | 187 | 183 | 124 | 141 |
| 1964 II | 168 | 175 | 221 | 158 | 181 | 175 | 124 | 135 |
| III | 178 | 172 | 219 | 156 | 189 | 179 | 137 | 139 |
| IV | 187 | 178 | 233 | 161 | 194 | 188 | 122 | 143 |
| V | 168 | 164 | 227 | 161 | 171 | 172 | 139 | 146 |
| VI | 179 | 185 | 243 | 172 | 194 | 188 | 123 | 136 |
| VII | 178 | 172 | 272 | 169 | 178 | 185 | 113 | 137 |
| VIII | 151 | 126 | 215 | 142 | 147 | 151 | 121 | 127 |
| IX | 174 | 161 | 258 | 196 | 186 | 184 | 104 | 137 |
| X | 193 | 193 | 276 | 191 | 206 | 203 | 124 | 146 |
| XI | 179 | 185 | 240 | 172 | 190 | 187 | 127 | 144 |
| XII | 197 | 188 | 257 | 186 | 197 | 199 | 132 | 165 |
| 1965 I | 176 | 157 | 227 | 167 | 210 | 180 | 119 | |
| II | 172 | 181 | 272 | 172 | 208 | 189 | 122 | |
| III | 208 | 206 | 316 | 184 | 234 | 219 | 132 | |
| IV | 180 | 192 | 296 | 176 | 214 | 199 | 134 | |
| V | 197 | 196 | 284 | 173 | | | 131 | |
| VI | 180 | 190 | 300 | 190 | | | 132 | |
| VII | 197 | 196 | | 184 | | | 138 | |

Index der Ausfuhrdurchschnittswerte
Indice de valeur moyenne des importations
Indice del valore medio delle importazioni
Indexcijfer van de gemiddelde waarden van de invoer
Average value index of imports

1958 = 100

| Ø M | Deutschland (B.R.) a) | France a) | Italia | Nederland a) | UEBL BLEU | EWG - CEE EEG - EEC | United Kingdom | United States |
|------|--------------------------|-----------|--------|--------------|--------------|------------------------|-------------------|------------------|
| 1962 | 95 | 93 | 89 | 99 | 98 | 95 | 97 | 96 |
| 1963 | 94 | 95 | 91 | 100 | 98 | 95 | 100 | 97 |
| 1964 | 96 | 96 | 94 | 103 | 100 | 97 | 104 | 100 |
| 1964 | II | 96 | 94 | 103 | 102 | 98 | 104 | 99 |
| | III | 95 | 97 | 94 | 103 | 97 | 104 | 100 |
| | IV | 96 | 97 | 94 | 103 | 101 | 103 | 101 |
| | V | 96 | 98 | 94 | 103 | 99 | 104 | 99 |
| | VI | 96 | 97 | 94 | 103 | 99 | 103 | 100 |
| | VII | 95 | 98 | 94 | 103 | 102 | 98 | 103 |
| VIII | VIII | 96 | 98 | 94 | 104 | 98 | 103 | 99 |
| | IX | 94 | 96 | 94 | 102 | 97 | 103 | 100 |
| | X | 95 | 96 | 94 | 102 | 100 | 104 | 100 |
| XI | XI | 96 | 98 | 94 | 103 | 99 | 104 | 100 |
| | XII | 97 | 97 | 94 | 103 | 99 | 104 | 100 |
| | 1965 | I | 97 | 96 | 93 | 103 | 97 | 105 |
| II | 97 | 98 | 95 | 104 | 99 | 98 | 104 | |
| III | 98 | 97 | 96 | 105 | 98 | 99 | 104 | |
| IV | IV | 98 | 98 | 95 | 104 | 98 | 104 | |
| | V | 98 | 99 | 95 | 105 | 99 | 104 | |
| | VI | 99 | 97 | 94 | 104 | 99 | 104 | |
| | VII | 99 | 98 | | 105 | 99 | 103 | |

TAB. 102, 103

a) Auf Basis der Dollarwerte errechnete Indices der Durchschnittswerte; Abweichungen von Indices, die auf nationalen Währungen beruhen, sind durch Änderungen des Wechselkurses bedingt

a) Indices de valeur moyenne exprimée en dollars; des différences éventuelles par rapport à des indices fondés sur les monnaies nationales proviennent de variations des taux de changes

a) Indici del valore medio espressi in dollari; le eventuali differenze rispetto a indici basati sulla moneta nazionale sono dovute a modificazioni del tasso di conversione

a) Op dollarbasis berekende indexcijfers van de gemiddelde waarden; deze indexcijfers kunnen van de nationale valuta afwijken ingevolge veranderingen in de wisselkoers

a) Indices of average value in terms of dollars; variations from indices based on national currencies are due to fluctuations in exchange rates

Index der Ausfuhrdurchschnittswerte
Indice de valeur moyenne des exportations
Indice del valore medio delle esportazioni
Indexcijfer van de gemiddelde waarden van de uitvoer
Average value index of exports

1958 = 100

| Ø M | Deutschland (B.R.) a) | France a) | Italia | Nederland a) | UEBL BLEU | EWG - CEE EEG - EEC | United Kingdom | United States |
|------|--------------------------|-----------|--------|--------------|--------------|------------------------|-------------------|------------------|
| 1962 | 104 | 97 | 91 | 103 | 96 | 100 | 103 | 104 |
| 1963 | 104 | 98 | 95 | 104 | 96 | 100 | 107 | 103 |
| 1964 | 105 | 102 | 96 | 107 | 98 | 103 | 109 | 104 |
| 1964 | II | 105 | 101 | 95 | 105 | 98 | 108 | 104 |
| | III | 105 | 103 | 96 | 105 | 98 | 108 | 104 |
| | IV | 104 | 102 | 96 | 106 | 99 | 108 | 103 |
| | V | 104 | 102 | 94 | 106 | 98 | 109 | 103 |
| | VI | 103 | 102 | 97 | 106 | 99 | 109 | 103 |
| | VII | 105 | 103 | 99 | 106 | 100 | 110 | 103 |
| VIII | VIII | 106 | 103 | 95 | 107 | 100 | 110 | 103 |
| | IX | 105 | 102 | 96 | 107 | 101 | 110 | 103 |
| | X | 105 | 102 | 96 | 108 | 100 | 110 | 105 |
| XI | XI | 106 | 103 | 98 | 110 | 101 | 110 | 105 |
| | XII | 107 | 104 | 98 | 108 | 100 | 110 | 105 |
| | 1965 | I | 106 | 103 | 95 | 107 | 102 | 110 |
| II | 107 | 102 | 96 | 106 | 99 | 103 | 111 | |
| III | 107 | 103 | 95 | 108 | 96 | 103 | 111 | |
| IV | IV | 106 | 103 | 93 | 108 | 95 | 111 | |
| | V | 107 | 103 | 94 | 108 | | 111 | |
| | VI | 107 | 102 | 95 | 109 | | 111 | |
| | VII | 108 | 106 | | 111 | | 111 | |

Index der Terms of Trade ^{a)}
Indice des termes de l'échange ^{a)}
Indice dei termini di scambio ^{a)}
Indexcijfer van de ruilvoet ^{a)}
Index of terms of trade ^{a)}

1958 = 100

| Ø M | Deutschland (B.R.) | France | Italia | Nederland | UEBL BLEU | EWG - CEE EEG - EEC | United Kingdom | United States |
|------|-----------------------|--------|--------|-----------|--------------|------------------------|-------------------|------------------|
| 1962 | 109 | 104 | 102 | 104 | 98 | 105 | 107 | 107 |
| 1963 | 110 | 103 | 104 | 104 | 98 | 105 | 107 | 106 |
| 1964 | 109 | 106 | 101 | 104 | 98 | 106 | | 104 |
| 1964 | II | 109 | 104 | 100 | 102 | 98 | 104 | 105 |
| | III | 110 | 108 | 101 | 102 | 99 | 104 | 104 |
| | IV | 108 | 105 | 102 | 103 | 102 | 106 | 102 |
| | V | 108 | 104 | 100 | 103 | 99 | 104 | 105 |
| | VI | 107 | 105 | 102 | 103 | 100 | 104 | 106 |
| | VII | 110 | 105 | 105 | 103 | 100 | 105 | 107 |
| | VIII | 110 | 105 | 101 | 105 | 100 | 105 | 107 |
| | IX | 111 | 106 | 101 | 103 | 101 | 106 | 107 |
| | X | 110 | 106 | 101 | 106 | 100 | 106 | 106 |
| | XI | 110 | 105 | 103 | 107 | 102 | 106 | 106 |
| | XII | 110 | 107 | 104 | 105 | 101 | 106 | 106 |
| | 1965 | I | 109 | 107 | 102 | 104 | 95 | 105 |
| II | | 110 | 104 | 100 | 102 | 100 | 105 | 107 |
| III | | 109 | 105 | 98 | 103 | 98 | 104 | 107 |
| IV | | 108 | 105 | 97 | 104 | 97 | 103 | 107 |
| V | | 109 | 104 | 98 | 103 | | | 107 |
| VI | | 108 | 105 | 100 | 105 | | | 107 |
| VII | | 109 | 105 | | 106 | | | 108 |

TAB. 104

a) Index der Ausfuhrdurchschnittswerte dividiert durch Index der Einfuhrdurchschnittswerte $\times 100$

a) *Indice de valeur moyenne des exportations $\times 100$ divisé par l'indice de valeur moyenne des importations*

a) *Indice del valore medio delle esportazioni $\times 100$ diviso per l'indice del valore medio delle importazioni*

a) *Indexcijfer van de gemiddelde waarden van de uitvoer $\times 100$ gedeeld door het indexcijfer van de gemiddelde waarden van de invoer*

a) *Export price index as a percentage of the import price index*

Verhältnis der Volumenindices ^{a)}
Rapport des indices de volume ^{a)}
Rapporto degli indici di volume ^{a)}
Onderlinge verhouding van de hoeveelheidsindexcijfers ^{a)}
Ratio of volume indices ^{a)}

1958 = 100

| Ø M | Deutschland (B.R.) | France | Italia | Nederland | UEBL BLEU | EWG - CEE EEG - EEC | United Kingdom | United States |
|------|-----------------------|--------|--------|-----------|--------------|------------------------|-------------------|------------------|
| 1962 | 83 | 104 | 94 | 92 | 102 | 93 | 94 | 91 |
| 1963 | 84 | 100 | 80 | 90 | 101 | 90 | 94 | 95 |
| 1964 | 84 | 93 | 101 | 90 | 100 | 91 | | 100 |
| 1964 | II | 94 | 94 | 80 | 86 | 103 | 91 | 94 |
| | III | 90 | 88 | 82 | 88 | 102 | 90 | 100 |
| | IV | 90 | 87 | 92 | 82 | 97 | 90 | 82 |
| | V | 90 | 89 | 89 | 89 | 94 | 90 | 101 |
| | VI | 86 | 94 | 96 | 85 | 98 | 90 | 85 |
| | VII | 80 | 96 | 123 | 83 | 97 | 92 | 82 |
| | VIII | 79 | 92 | 119 | 89 | 93 | 91 | 87 |
| | IX | 81 | 92 | 120 | 108 | 103 | 96 | 75 |
| | X | 83 | 102 | 118 | 94 | 108 | 97 | 82 |
| | XI | 77 | 102 | 119 | 94 | 102 | 94 | 92 |
| | XII | 83 | 93 | 106 | 92 | 97 | 92 | 92 |
| | 1965 | I | 79 | 87 | 103 | 93 | 121 | 92 |
| II | | 83 | 104 | 117 | 95 | 114 | 98 | 102 |
| III | | 83 | 101 | 129 | 92 | 112 | 99 | 87 |
| IV | | 78 | 98 | 127 | 90 | 98 | 93 | 96 |
| V | | 81 | 104 | 118 | 95 | | | 87 |
| VI | | 74 | 100 | 132 | 96 | | | 92 |
| VII | | 79 | 108 | | 87 | | | 93 |

TAB. 105

a) Index des Ausfuhrvolumens dividiert durch Index des Einfuhrvolumens $\times 100$

a) *Indice du volume des exportations $\times 100$ divisé par l'indice du volume des importations*

a) *Indice del volume delle esportazioni $\times 100$ diviso per l'indice del volume delle importazioni*

a) *Indexcijfer van het uitvoervolume $\times 100$ gedeeld door het indexcijfer van het invoervolume*

a) *Volume index of exports as a percentage volume index of imports*

Gemeinschaft: Indices der Einfuhr und der Terms of Trade
Communauté: indices des importations et des termes de l'échange
Comunità: indici delle importazioni e dei termini di scambio
Gemeenschap: Indexcijfers van de invoer en van de ruilvoet
Community: indices of imports and terms of trade

106

1958 - 100

| Ø M | Tatsächliche Werte Current values Valore corrente | | | Volumen Volume Hoeveelheid | | | Durchschn.-Werte Val. moy. Val. med. Waarde Aver. value 2) / 4) × 100 | Terms of Trade Termes de l'échange 15) / 6) × 100 |
|--------|---|-------|--------------------------|----------------------------------|-------|--------------------------|--|--|
| | TOTAL | EXTRA | EWG CEE EEG EEC | TOTAL | EXTRA | EWG CEE EEG EEC | | |
| | | | | | | | | |
| 1 | 2 | 3 | 4 | 5 | 6 | 7 | | |
| 1962 | 155 | 139 | 163 | 149 | 95 | 105 | | |
| 1963 | 174 | 153 | 183 | 165 | 95 | 105 | | |
| 1964 | 194 | 166 | 199 | 176 | 97 | 106 | | |
| 1964 I | 194 | 170 | 199 | 178 | 97 | 105 | | |
| II | 188 | 163 | 192 | 168 | 98 | 104 | | |
| III | 194 | 166 | 199 | 176 | 97 | 106 | | |
| IV | 205 | 177 | 209 | 185 | 98 | 106 | | |
| V | 187 | 161 | 191 | 170 | 98 | 104 | | |
| VI | 203 | 173 | 208 | 182 | 98 | 104 | | |
| VII | 196 | 167 | 201 | 177 | 98 | 105 | | |
| VIII | 163 | 140 | 165 | 148 | 98 | 105 | | |
| IX | 187 | 165 | 192 | 167 | 97 | 106 | | |
| X | 204 | 169 | 209 | 181 | 97 | 106 | | |
| XI | 195 | 166 | 199 | 177 | 98 | 106 | | |
| XII | 212 | 183 | 216 | 194 | 98 | 106 | | |
| 1965 I | 191 | 166 | 196 | 176 | 97 | 105 | | |
| II | 191 | 155 | 193 | 162 | 98 | 105 | | |
| III | 219 | 180 | 221 | 186 | 99 | 104 | | |
| IV | 210 | 176 | 213 | 181 | 99 | | | |
| V | 210 | 177 | | | | | | |
| VI | 210 | 175 | | | | | | |

Gemeinschaft: Indices der Ausfuhr
Communauté: indices des exportations
Comunità: indici delle esportazioni
Gemeenschap: Indexcijfers van de uitvoer
Community: indices of exports

107

1958 - 100

| Ø M | Tatsächliche Werte Current Values Valore corrente | | | Valeurs courantes Absolute waarde | | | Volumen Volume Hoeveelheid | | | | Durchschn.- Werte Val. moy. Val. med. Waarde Aver. value 9) / 12) × 100 |
|--------|---|-------|--------------------------|--------------------------------------|--------------------------|-------|----------------------------------|--------------------------|-------|--------------------------|---|
| | TOTAL | INTRA | EWG CEE EEG EEC | EXTRA | EWG CEE EEG EEC | TOTAL | INTRA | EWG CEE EEG EEC | EXTRA | EWG CEE EEG EEC | |
| | | | | | | | | | | | |
| 8 | 9 | 10 | 11 | 12 | 13 | 14 | 15 | | | | |
| 1962 | 149 | 197 | 129 | 151 | 198 | 130 | 100 | | | | |
| 1963 | 164 | 231 | 135 | 164 | 230 | 135 | 100 | | | | |
| 1964 | 186 | 267 | 151 | 183 | 261 | 148 | 103 | | | | |
| 1964 I | 173 | 245 | 141 | 171 | 239 | 140 | 102 | | | | |
| II | 178 | 263 | 141 | 175 | 258 | 139 | 102 | | | | |
| III | 183 | 267 | 148 | 179 | 259 | 144 | 103 | | | | |
| IV | 191 | 282 | 154 | 188 | 274 | 150 | 102 | | | | |
| V | 174 | 255 | 140 | 172 | 248 | 139 | 102 | | | | |
| VI | 191 | 278 | 154 | 188 | 271 | 151 | 102 | | | | |
| VII | 191 | 276 | 155 | 185 | 267 | 150 | 103 | | | | |
| VIII | 155 | 211 | 129 | 151 | 205 | 126 | 103 | | | | |
| IX | 188 | 273 | 152 | 184 | 264 | 149 | 103 | | | | |
| X | 208 | 299 | 170 | 203 | 289 | 165 | 103 | | | | |
| XI | 194 | 276 | 159 | 187 | 264 | 154 | 104 | | | | |
| XII | 206 | 188 | 172 | 199 | 276 | 165 | 104 | | | | |
| 1965 I | 183 | 271 | 145 | 180 | 265 | 143 | 102 | | | | |
| II | 194 | 285 | 155 | 189 | 277 | 151 | 103 | | | | |
| III | 223 | 324 | 182 | 219 | 315 | 176 | 103 | | | | |
| IV | 201 | 291 | 163 | 199 | 285 | 160 | 102 | | | | |
| V | 206 | 297 | 170 | | | | | | | | |
| VI | 206 | 306 | 165 | | | | | | | | |

Staatshaushalt: Kassenausgänge ^{a)}
Exécution des lois budgétaires: décaissements du Trésor ^{a)}
Pagamenti del Tesoro per spese di bilancio ^{a)}
Staatsfinanciën: Uitgaven op kasbasis ^{a)}
National budgets: cash expenditure of the Treasury ^{a)}

| | Deutschland (B.R.) Mrd DM | France Mrd Pfr | Italia Mrd Lit. | Nederland Mrd Fl | Belgique België Mrd Fb | Luxembourg Mio F1bg |
|------|---------------------------------|-------------------|---------------------|---------------------|------------------------------|------------------------|
| 1958 | 31.53 ^{b)} | 59,61 | | 8,220 | 119,4 | . |
| 1962 | 50,05 | 87,05 | 4 840,3 | 11,390 | 147,9 | . |
| 1963 | 54,57 | 97,75 | 5 557,0 | 11,780 | 163,2 | . |
| 1964 | 57,20 | 101,43 | 6 852,8 | 14,400 | 179,5 | . |
| 1964 | | | | | | |
| I | 4,31 | } 16,94 | 483,9 | } 2,900 | 15,8 | . |
| II | 4,02 | | 563,4 | | 15,3 | . |
| III | 4,19 | | 435,5 | | 15,2 | . |
| IV | 4,39 | 8,22 | 446,1 | } 3,300 | 16,4 | . |
| V | 3,86 | 7,79 | 343,9 | | 12,9 | . |
| VI | 5,20 | 9,18 | 401,8 | | 17,6 | . |
| VII | 4,80 | 8,62 | 950,6 ^{c)} | } 3,400 | 16,6 | . |
| VIII | 4,22 | 7,89 | 287,0 | | 11,7 | . |
| IX | 4,55 | 7,04 | 371,4 | | 13,3 | . |
| X | 5,16 | 8,09 | 588,9 | } 4,800 | 13,6 | . |
| XI | 5,27 | 8,03 | 489,8 | | 12,1 | . |
| XII | 7,21 | 14,29 | 1 490,5 | | 19,0 | . |
| 1965 | | | | | | |
| I | 4,72 | } 16,32 | 307,1 | | 16,4 | . |
| II | 4,40 | | 294,8 | | 17,7 | . |
| III | 4,71 | | 9,93 | 567,7 | 18,2 | . |
| IV | 4,69 | 8,91 | 659,3 | | 15,9 | . |
| V | 4,77 | | 676,5 | | 14,6 | . |
| VI | 5,76 | | 461,8 | | . | . |

TAB. 108, 109

a) Siehe « Statistischer Sonderbericht » in Nr. 3, 1963
b) Ohne Saarland
c) Einschl. Juni « Suppletivo »

a) Cf. « Note statistique », bull. n° 3, 1963
b) Sans la Sarre
c) Inclusu iugno « Suppletivo »

a) Vedi « Nota statistica », boll. no. 3, 1963
b) Esclusa la Saar
c) Incluso giugno « Suppletivo »

a) Zie « Bijzonder Statistisch Overzicht » in het bull. no. 3, 1963
b) Zonder Saarland
c) Met inbegrip van Juni « Suppletivo »

a) See « Special Statistical Report » in No. 3, 1963
b) Excl. the Saar
c) Including June « Suppletivo »

Staatshaushalt: Kassenüberschuß (+) bzw. -defizit (-) ^{a)}
Exécution des lois budgétaires: excédent (+) ou déficit (-) ^{a)}
Gestione del bilancio: avanzo (+) o disavanzo (-) del Tesoro ^{a)}
Staatsfinanciën: Kasoverschot (+) resp. kastekort (-) ^{a)}
National budgets: cash surpluses (+) or deficits (-) ^{a)}

| | Deutschland (B.R.) Mrd DM | France Mrd Pfr | Italia Mrd Lit. | Nederland Mio Fl | Belgique België Mrd Fb | Luxembourg Mio F1bg |
|------|---------------------------------|-------------------|-----------------------|---------------------|------------------------------|------------------------|
| 1958 | - 0,22 ^{b)} | - 6,90 | | - 530 | - 24,7 | |
| 1962 | - 1,54 | - 6,09 | - 130,2 | - 510 | - 16,2 | |
| 1963 | - 3,14 | - 8,21 | - 364,4 | - 270 | - 23,0 | |
| 1964 | - 0,56 | - 1,58 | - 553,6 | - 600 | - 21,3 | |
| 1964 | | | | | | |
| I | + 0,27 | } + 0,46 | - 76,9 | } - 100 | 0,0 | |
| II | - 0,61 | | - 20,4 | | - 4,0 | |
| III | + 1,38 | | + 19,9 | | - 3,8 | |
| IV | - 0,33 | + 0,58 | + 100,2 | } - 300 | - 4,1 | |
| V | - 0,04 | + 0,96 | + 23,7 | | - 1,5 | |
| VI | + 0,30 | - 1,05 | + 195,3 | | - 4,3 | |
| VII | - 0,48 | - 1,49 | - 518,4 ^{c)} | } + 200 | + 5,3 | |
| VIII | + 0,13 | - 1,59 | + 335,2 | | - 1,7 | |
| IX | + 1,26 | + 2,09 | - 19,8 | | - 1,9 | |
| X | - 0,68 | + 2,65 | - 14,6 | } - 400 | - 1,8 | |
| XI | - 1,00 | + 0,37 | - 139,5 | | - 0,5 | |
| XII | - 0,78 | - 3,90 | - 441,3 | | - 2,9 | |
| 1965 | | | | | | |
| I | + 0,37 | } + 1,60 | - 175,7 | | - 0,1 | |
| II | - 0,87 | | + 324,7 | | - 6,2 | |
| III | + 1,05 | | - 1,30 | - 169,0 | - 5,4 | |
| IV | - 0,52 | + 0,40 | - 2,3 | | - 3,4 | |
| V | - 0,80 | | - 297,4 | | - 2,6 | |
| VI | + 0,36 | | + 213,3 | | | |

Kurzfristige innere Staatsverschuldung ^{a)}
Dette publique intérieure à court terme ^{a)}
Debito pubblico interno a breve termine ^{a)}
Binnenlandse Staatsschuld op korte termijn ^{a)}
Short-term domestic national debt ^{a)}

| Ende Periode Fin de période Fine periodo Einde v.d. per. End of period | Deutschland (B.R.) Mrd DM | France Mrd Ffr | Italia Mrd Lit. | Nederland Mrd Fl | Belgique België Mrd Fb | Luxembourg Mio Flbg |
|--|---------------------------------|-------------------|--------------------|---------------------|------------------------------|------------------------|
| 1958 | 0,61 ^{b)} | 39,83 | 3 323 | 5,41 | 95,9 | 1 173 |
| 1962 | 1,27 | 56,78 | 3 692 | 5,83 | 86,1 | 956 |
| 1963 | 2,20 | 59,90 | 3 942 | 5,64 | 94,9 | 902 |
| 1964 | 1,77 | 58,63 | 4 302 | 5,89 | 97,4 | 850 |
| 1964 II | | 60,03 | 3 963 | 5,33 | 91,5 | 901 |
| III | 0,86 | 60,26 | 3 953 | 5,49 | 93,0 | 901 |
| IV | | 58,62 | 3 844 | 5,32 | 95,7 | 807 |
| V | | 59,63 | 3 743 | 5,12 | 95,9 | 806 |
| VI | 0,62 | 59,25 | 3 802 | 5,19 | 94,5 | 805 |
| VII | | 60,64 | 3 837 | 5,20 | 90,4 | 805 |
| VIII | | 61,00 | 3 807 | 5,20 | 91,2 | 803 |
| IX | 0,65 | 61,18 | 3 926 | 5,54 | 92,4 | 815 |
| X | | 60,07 | 3 730 | 4,79 | 89,3 | 850 |
| XI | | 58,42 | 3 945 | 4,76 | 90,5 | 850 |
| XII | 1,77 | 58,63 | 4 302 | 5,89 | 97,4 | 850 |
| 1965 I | | | 4 193 | 6,37 | 96,7 | 849 |
| II | | 58,62 | 3 962 | 6,13 | 96,3 | 846 |
| III | 0,75 | 59,62 | 4 235 | 6,13 | 101,3 | 842 |
| IV | | 59,87 | 4 218 | 6,46 | 108,2 | 851 |
| V | | | 4 174 | 6,19 | 106,5 | 850 |
| VI | | | 4 051 | 6,37 | 108,4 | 852 |
| VII | | | | | 102,9 | 850 |

TAB. 112

a) Siehe « Statistischer Sonderbericht » in Nr. 3, 1963
b) Ohne Saarland

a) Cf. « Note statistique », bull. n° 3, 1963

b) Sans la Sarre

a) Vedi « Nota statistica », Boll. no. 3, 1963

b) Esclusa la Saar

a) Zie « Bijzonder Statistisch Overzicht » in het bull. no. 3, 1963

b) Zonder Saarland

a) See « Special Statistical Report » in No. 3, 1963

b) Excl. the Saar

Fiskaleinnahmen des Staates
Recettes fiscales de l'Etat
Entrate fiscali dello Stato
Door het Rijk geïnde belastingen
Government tax revenue

| Ø M | Deutschland (B.R.) ^{a)} Mrd DM | France Mrd Ffr | Italia Mrd Lit. | Nederland Mio Fl | Belgique België Mio Fb | Luxembourg Mio Flbg | United Kingdom ^{b)} Mio £ | United States ^{c)} Mio \$ |
|----------|---|-------------------|--------------------|---------------------|------------------------------|------------------------|---------------------------------------|---------------------------------------|
| 1958 | 3,57 | 3,75 | 232 | 641 | 7 320 | 398 | 452 | 5 725 |
| 1962 | 6,11 | 5,58 | 370 | 907 | 10 278 | 411 | 601 | 7 059 |
| 1963 | 6,50 | 6,4 | 391 | 959 | 10 922 | 426 | 570 | 7 291 |
| 1964 | 7,12 | 7,3 | 447 | 1 145 | 12 393 | 523 | 632 | 7 384 |
| 1964 III | 8,74 | 6,6 | 434 | 877 | 10 836 | 536 | 405 | 10 148 |
| IV | 5,35 | 7,9 | 530 | 993 | 11 678 | 438 | 651 | 6 609 |
| V | 5,66 | 8,0 | 349 | 975 | 10 876 | 458 | 560 | 6 136 |
| VI | 9,47 | 6,9 | 573 | 1 059 | 12 429 | 660 | 434 | 12 310 |
| VII | 6,09 | 6,0 | 142 | 1 141 | 21 203 | 547 | 675 | 3 487 |
| VIII | 6,06 | 5,6 | 604 | 1 062 | 9 623 | 426 | 484 | 6 653 |
| IX | 9,49 | 7,2 | 333 | 1 396 | 10 905 | 613 | 477 | 10 072 |
| X | 6,04 | 8,4 | 552 | 1 973 | 11 203 | 523 | 677 | 3 398 |
| XI | 6,19 | 7,1 | 333 | 1 089 | 11 171 | 449 | 525 | 7 037 |
| XII | 10,99 | 7,8 | 622 | 1 246 | 12 563 | 690 | 774 | 8 856 |
| 1965 I | 7,00 | 5,6 | 122 | 1 068 | 16 417 | 538 | 1 120 | 5 642 |
| II | 5,31 | 10,6 | 596 | 1 039 | 10 755 | 416 | 827 | 7 518 |
| III | 9,58 | 7,7 | 392 | 1 170 | 11 926 | 601 | 523 | 11 188 |
| IV | 5,48 | 8,5 | 641 | 959 | 11 901 | 503 | 851 | 8 549 |
| V | 5,97 | 9,1 | | 1 123 | 11 263 | 567 | 636 | 7 268 |
| VI | 10,31 | | | 1 177 | 13 316 | 602 | 584 | 13 377 |
| VII | 5,97 | | | 1 126 | 22 744 | 678 | 800 | |
| VIII | | | | | | 456 | | |

TAB. 113

a) Steuereinnahmen des Bundes und der Länder
b) Ordinary revenue
c) Net budget receipts

a) Y compris les impôts des « Länder »

b) Ordinary revenue

c) Net budget receipts

a) Comprese le imposte dei « Länder »

b) Ordinary revenue

c) Net budget receipts

a) Met inbegrip van de belastingopbrengsten van de « Länder »

b) Ordinary revenue

c) Net budget receipts

a) Federal German and Länder tax revenue

b) Ordinary revenue

c) Net budget receipts

Aufkommen aus Lohnsteuer (Quellenbesteuerung)
114
Impôts sur les salaires retenus à la source
Imposte sui salari trattenute alla fonte
Opbrengst uit loonbelasting
Yield from wages tax (deducted at source)
TAB. 114, 115

a) Ohne Saarland

a) Sans la Sarre

a) Exclusa la Saar

a) Zonder Saarland

a) Excl. the Saa

| Ø M | Deutschland (B.R.) | France | Italia | Nederland | Belgique België | Luxembourg | United States |
|----------|-----------------------|--|--------|---------------|---|---|--------------------------------------|
| | Lohnsteuer | Versements forf. et retenues à la source | | Loonbelasting | Impôts sur les salaires retenus à la source | Impôts retenus sur les traitements et salaires | Individual income tax withheld |
| | Mio DM | Mio Ffr | | Mio Fl | Mio Fb | Mio Fibg | Mio \$ |
| 1958 a) | 494 | 320 | . | 101,6 | 1 231 | 57,8 | 2 254 |
| 1962 | 1 026 | 459 | . | 163,3 | 1 632 | 70 | 3 021 |
| 1963 | 1 154 | 523 | . | 170,5 | 1 780 | 84 | 3 323 |
| 1964 | 1 341 | 594 | . | 238,0 | 2 134 | 123 | 3 069 |
| 1964 III | 857 | 645 | . | 183,0 | 1 714 | 92 | 3 222 |
| IV | 987 | 590 | . | 251,7 | 2 035 | 103 | 889 |
| V | 1 111 | 440 | . | 231,5 | 1 990 | 111 | 4 837 |
| VI | 1 151 | 700 | . | 216,2 | 2 368 | 176 | 2 614 |
| VII | 1 456 | 585 | . | 296,3 | 2 542 | 113 | 1 172 |
| VIII | 1 425 | 519 | . | 256,2 | 2 061 | 130 | 4 809 |
| IX | 1 426 | 461 | . | 221,5 | 2 027 | 116 | 2 669 |
| X | 1 586 | 736 | . | 268,7 | 2 032 | 119 | 1 158 |
| XI | 1 586 | 529 | . | 279,3 | 2 024 | 100 | 4 956 |
| XII | 1 781 | 708 | . | 234,5 | 2 106 | 77 | 2 969 |
| 1965 I | 2 025 | 679 | . | 198,9 | 3 081 | 157 | 1 181 |
| II | 1 212 | 639 | . | 320,1 | 2 341 | 59 | 5 302 |
| III | 843 | 701 | . | 288,8 | 2 286 | 101 | 3 207 |
| IV | 1 002 | 653 | . | 242,1 | 2 363 | 109 | 1 091 |
| V | 1 093 | 569 | . | 316,1 | 2 199 | 152 | |
| VI | 1 136 | | . | 268,6 | 2 825 | 113 | |
| VII | 1 329 | | . | 305,6 | 2 821 | 140 | |
| VIII | | | . | | 2 354 | 114 | |

Aufkommen aus Umsatzsteuer
115
Impôts sur le chiffre d'affaires
Imposte sulla cifra d'affari
Opbrengst uit omzetbelasting
Yield from turnover tax

| Ø M | Deutschland (B.R.) | France | Italia | Nederland | Belgique België | Luxembourg | United Kingdom |
|----------|--|--|---|---------------------|--------------------------------|---|-------------------|
| | Umsatz- und Umsatzaus- gleichsteuer | Taxes sur le chiffre d'affaires | Imp. gener. sull' entrata + Imp. di conguaglio sul prod. ind. importati | Omzet- belasting | Timbres et taxes assimilées | Imp. sur le chiffre d'aff. et taxe à l'importation | Purchase tax |
| | Mio DM | Mio Ffr | Mrd Lit. | Mio Fl | Mio Fb | Mio Fibg | Mio \$ |
| 1958 a) | 1 080 | 1 276 | . | 116,1 | 2 382 | 63,4 | 41,2 |
| 1962 | 1 601 | 2 029 | 83,2 | 165,6 | 3 452 | 73 | 46,3 |
| 1963 | 1 670 | 2 361 | 90,2 | 183,0 | 3 735 | 75 | 46,5 |
| 1964 | 1 827 | 2 701 | 98,0 | 220,2 | 4 237 | 92 | 51,6 |
| 1964 III | 1 493 | 2 389 | 126,1 | 285,4 | 4 414 | 25 | |
| IV | 1 711 | 2 660 | 104,4 | 208,9 | 4 503 | 132 | |
| V | 1 821 | 2 699 | 95,8 | 189,1 | 4 082 | 69 | |
| VI | 1 742 | 2 897 | 103,3 | 272,2 | 4 245 | 30 | 48,7 |
| VII | 1 892 | 2 544 | 28,1 | 195,2 | 4 170 | 161 | |
| VIII | 1 867 | 2 872 | 92,3 | 164,8 | 3 836 | 83 | |
| IX | 1 754 | 2 213 | 91,0 | 286,6 | 4 389 | 29 | 53,1 |
| X | 1 970 | 2 024 | 101,6 | 204,9 | 4 424 | 199 | |
| XI | 2 036 | 3 364 | 99,8 | 172,2 | 4 240 | 108 | 51,1 |
| XII | 1 964 | 3 561 | 128,6 | 291,4 | 4 601 | 36 | |
| 1965 I | 2 358 | 2 124 | 21,4 | 190,9 | 4 130 | 167 | |
| II | 1 681 | 3 042 | 117,2 | 215,7 | 4 285 | 160 | 58,2 |
| III | 1 660 | 2 310 | 63,2 | 339,8 | 4 737 | 45 | |
| IV | 1 925 | 2 662 | 167,5 | 218,6 | 4 655 | 161 | |
| V | 2 002 | 3 295 | 101,6 | 211,6 | 4 465 | 135 | 54,4 |
| VI | 1 951 | | 114,6 | 308,7 | 4 534 | 36 | |
| VII | 1 989 | | | 202,9 | 4 266 | 225 | |
| VIII | | | | | | 118 | |

Bilanzen der Zentralbanken
Bilans des Banques centrales
Situazione delle banche centrali
Balansen van de centrale banken
Balances of the Central Banks

| 1965-V | | | Deutschland (B.R.) Mrd DM | France Mrd Ffr | Italia Mrd Lit. | Nederland a) Mio Fl | Belgique België c) Mrd Fb |
|-----------------|------------------------|----------------------|---------------------------------|-------------------|--------------------|---------------------------|---------------------------------|
| Monatsende | Fin de mois | End of month | | | | | |
| Aktiva | Actif | Assets | 49,99 | 66,03 | 5 928 | 8 054 | 211,0 |
| Ausland | Etranger | Foreign | 29,12 | 30,48 | 3 133 | 7 197 | 121,2 |
| Inland | Intérieur | Home | 18,54 | 31,96 | 2 726 | 658 b) | 50,0 |
| Öfftl. Hand | Sect. public | Government | 12,97 | 9,63 | 2 260 | | 47,3 |
| Privater Sektor | Sect. privé | Private sector | 4,57 | 22,33 | 466 | | 2,7 |
| Sonstige | Divers | Miscellaneous | 2,33 | 3,59 | 69 | 200 | 39,8 |
| Passiva | Passif | Liabilities | 49,99 | 66,03 | 5 928 | 8 054 | 211,0 |
| Notenumlauf | Billets en circulation | Notes in circulation | 29,43 | 61,34 | 3 637 | 7 343 | 165,8 |
| Ausland | Etranger | Foreign | 0,32 | 0,15 | | 88 | 0,8 |
| Inland | Intérieur | Home | 17,31 | 2,68 | | 384 | 1,8 |
| Öfftl. | Sect. public | Government | 3,59 | — | 2 233 | 166 | — |
| Privater Sektor | Sect. privé | Private sector | 13,72 | 2,68 | | 218 | 1,8 |
| Kreditinstitute | Banques | Bankers deposits | 13,44 | 1,28 | | 196 | 1,5 |
| Andere | Autres | Others | 0,28 | 1,40 | | 22 | 0,3 |
| Sonstige | Divers | Miscellaneous | 2,93 | 1,86 | 58 | 239 | 42,6 |

TAB. 116

a) Letzter Montag des Monats
b) Fast ausschließlich Forderungen gegenüber der öffentlichen Hand
c) Öffentl. Hand: alle öffentl. Stellen einschl. öffentl. Geldinstitute; der « Fonds des rentes » ist unter « Sonstige » aufgeführt. Privater Sektor: Banken, Wirtschaftsunternehmen und Private

a) Dernier lundi du mois
b) Presque uniquement, créances sur le secteur public

c) Secteur public: ensemble des administrations (organismes publics monétaires compris); toutefois, le « Fonds des rentes » est inclus dans les divers. Secteur privé: banques, entreprises et particuliers

a) Ultimo lunedì del mese
b) Quasi esclusivamente crediti del settore pubblico

c) Settore pubblico: tutti gli enti della pubblica amministrazione; (organismi statali a carattere monetario compresi); tuttavia il « Fondo des rentes » è compreso in « Diversi ». Settore privato: istituti di credito, imprese e privati

a) Laatste maandag van de maand

b) Bijna uitsluitend schuldverdringen op de openbare sector

c) Openbare sector: totaal der overheidsinstellingen (m.i.v. de geldschepende overheidsinst.): het « Rentenfonds » is echter onder « overige » opgenomen. Privé sector: banken, ondernemingen en private personen

a) Last Monday of the month
b) Almost solely claims on the public sector

c) Public sector: all government debts (including public monetary institutions); the « Fonds des Rentes » is however included under «Miscellaneous». Private tor: banks, firms and individuals

Geldmarktsätze
Taux du marché monétaire
Tassi del mercato monetario
Rentevoeten van de geldmarkt
Money market rates

% p. a.

| | Ø M | Deutschland (B.R.) | France | Italia | Nederland | Belgique België | United Kingdom | United States |
|------------------------------|-------------|-----------------------|--------|--------|-----------|--------------------|----------------|---------------|
| Tagesgeld | 1958 | 3,07 | 6,49 | . | 2,48 | 1,41 | 4,56 | . |
| Argent au jour le jour | 1962 | 2,66 | 3,61 | . | 1,81 | 2,13 | 3,65 | . |
| Prestiti giornalieri | 1963 | 2,99 | 3,98 | . | 1,51 | 2,29 | 2,93 | . |
| Daggelden | 1964 | 3,29 | 4,70 | . | 2,47 | 3,34 | 3,93 | . |
| Day - to - Day Money | 1964 VIII | 3,63 | 4,70 | . | 2,06 | 2,85 | 3,90 | . |
| | IX | 3,64 | 4,74 | . | 2,09 | 3,86 | 3,95 | . |
| | X | 3,72 | 4,30 | . | 3,24 | 3,59 | 3,99 | . |
| | XI | 3,10 | 4,13 | . | 2,88 | 2,83 | 4,55 | . |
| | XII | 3,34 | 4,16 | . | 2,09 | 3,01 | 5,85 | . |
| | 1965 I | 2,65 | 3,77 | . | 2,43 | 2,55 | 5,92 | . |
| | II | 3,42 | 4,11 | . | 3,69 | 2,26 | 5,92 | . |
| | III | 4,09 | 4,45 | . | 3,05 | 2,57 | 5,92 | . |
| | IV | 4,23 | 4,00 | . | 3,39 | 3,05 | 5,90 | . |
| | V | 3,78 | 4,22 | . | 3,67 | 3,47 | 5,90 | . |
| | VI | 4,41 | 4,36 | . | 2,69 | 3,57 | 5,02 | . |
| | VII | 4,34 | 4,34 | . | 3,53 | 3,98 | | . |
| | VIII | 3,81 | | . | | 3,02 | | . |
| | 31-XII-1958 | 3,00 | 4,50 | 3,50 | 3,00 | 3,50 | 4,00 | a) 2,50 |
| Zentralbankdiskontsatz am | 31-XII-1963 | 3,00 | 4,00 | 3,50 | 3,50 | 4,25 | 4,00 | 3,50 |
| Escompte officiel au | 31-XII-1964 | 3,00 | 4,00 | 3,50 | 4,50 | 4,75 | 7,00 | 4,00 |
| Tasso ufficiale di sconto al | 31-VI-1965 | 3,50 | 3,50 | 3,50 | 4,50 | 4,75 | 6,00 | 4,00 |
| Official discount rate on | | | | | | | | |

1965-V

Fine del mese Einde v.d. maand

| | |
|---------------------------|-------------------------|
| Attivo | Activa |
| Eestero | Buitenland |
| Interno | Binnenland |
| Sett. pubblico | Openb. sector |
| Sett. privato | Privé sector |
| Diversi | Overige |
| Passivo | Passiva |
| Biglietti in circolazione | Bankbiljetten in omloop |
| Eestero | Buitenland |
| Interno | Binnenland |
| Sett. pubblico | Openb. sector |
| Sett. privato | Privé sector |
| Banche | Banken |
| Altri | Andere |
| Diversi | Overige |

TAB. 117

a) Federal Reserve Bank of New York

Bruttoreserven an Gold und konvertiblen Währungen ^{a)}
Réserves brutes en or et en devises convertibles ^{a)}
Disponibilità in oro e divise convertibili ^{a)}
Bruttoreserves aan goud en inwisselbare valuta's ^{a)}
Gross reserves of gold and convertible currencies ^{a)}

118

Mio \$

TAB. 118, 119

a) Siehe « Statistischer Sonderbericht » in Nr. 5, 1964
 Bruttoreserven der Zentralbanken, dazu in Frankreich des « Fonds de stabilisation des changes », in Italien des « Ufficio Italiano Cambi » und in den Vereinigten Staaten des Schatzamtes. In Großbritannien Reserven des « Exchange Equalization Account »

b) Revidierte Reihe; einschl. der von der « Banca d'Italia » für das « Ufficio Italiano Cambi » in ihrer Eigenschaft als « banca abilitata » (für den Zahlungsverkehr mit dem Ausland zugelassene Bank) unterhaltenen Devisinguthaben

c) Banque Nationale de Belgique

a) Cf. « Note Statistique », bull. n° 5, 1964
 Réserves brutes des banques centrales et, en outre, en France, du Fonds de stabilisation des changes, en Italie, de l'« Ufficio Italiano Cambi » et, aux États-Unis, du Trésor. Pour le Royaume-Uni, réserves de l'« Exchange Equalization Account »

b) Série révisée; y compris les devises que la « Banca d'Italia » détient pour le compte de l'« Ufficio Italiano Cambi » en tant que « banca abilitata »

c) Banque Nationale de Belgique

| Ende Periode Fin de période Fine periodo Einde periode End of period | Deutschland (B.R.) | France | Italia ^{b)} | Nederland | UEBL BLEU ^{c)} | EWG - CEE EEG - EEC | United Kingdom | United States |
|--|-----------------------|--------|----------------------|-----------|-------------------------------|------------------------|-------------------|------------------|
| 1958 | 4 412 | 1 050 | 2 139 | 1 246 | 1 345 | 10 192 | 3 069 | 20 582 |
| 1962 | 6 439 | 3 610 | 3 619 | 1 743 | 1 622 | 17 033 | 2 806 | 16 156 |
| 1963 | 7 098 | 4 457 | 3 181 | 1 899 | 1 802 | 18 437 | 2 657 | 15 808 |
| 1964 | 6 969 | 5 105 | 3 678 | 2 084 | 1 992 | 19 828 | 2 316 | 15 903 |
| 1964 III | 7 114 | 4 477 | 2 946 | 1 833 | 1 795 | 18 165 | 2 660 | 15 990 |
| IV | 6 968 | 4 533 | 2 931 | 1 802 | 1 789 | 18 023 | 2 713 | 15 991 |
| V | 6 921 | 4 681 | 2 960 | 1 817 | 1 812 | 18 191 | 2 761 | 15 946 |
| VI | 7 158 | 4 737 | 2 976 | 1 786 | 1 788 | 18 445 | 2 705 | 15 805 |
| VII | 7 049 | 4 813 | 3 016 | 1 869 | 1 796 | 18 543 | 2 677 | 15 840 |
| VIII | 7 024 | 4 827 | 3 066 | 1 879 | 1 816 | 18 612 | 2 584 | 15 890 |
| IX | 7 059 | 4 863 | 3 234 | 1 960 | 1 834 | 18 950 | 2 540 | 15 870 |
| X | 7 052 | 4 902 | 3 397 | 1 965 | 1 870 | 19 186 | 2 453 | 15 702 |
| XI | 6 944 | 4 999 | 3 565 | 2 069 | 1 954 | 19 531 | 2 344 | 16 324 |
| XII | 6 969 | 5 105 | 3 678 | 2 084 | 1 992 | 19 828 | 2 316 | 15 903 |
| 1965 I | 6 604 | 5 172 | 3 718 | 2 075 | 2 000 | 19 569 | 2 299 | 15 572 |
| II | 6 702 | 5 254 | 3 781 | 2 094 | 2 006 | 19 837 | 2 363 | 15 220 |
| III | 6 860 | 5 316 | 3 682 | 2 069 | 2 002 | 19 929 | 2 330 | 15 128 |
| IV | 6 825 | 5 367 | 3 723 | 2 083 | 2 026 | 20 024 | 2 352 | 14 885 |
| V | 6 486 | 5 341 | 3 650 | 2 036 | 2 010 | 19 523 | 2 859 | 14 511 |
| VI | 6 393 | 5 350 | 3 610 | 2 010 | 2 000 | 19 363 | 2 792 | 14 595 |
| VII | 6 295 | 5 336 | 3 669 | | 2 010 | | 2 652 | 14 697 |
| VIII | 6 211 | 5 346 | | | 2 028 | | 2 584 | |

a) Vedi « Nota statistica », boll. no. 5, 1964

Disponibilità in oro e divise convertibili delle Banche Centrali e, inoltre, per la Francia, del « Fonds de stabilisation des changes » per l'Italia, dell'« Ufficio Italiano Cambi » e per gli Stati Uniti, del Tesoro. Per il Regno Unito, riserve dell'« Exchange Equalization Account »

b) Serie modificata; comprese le disponibilità in divise che la Banca d'Italia detiene per conto dell'« Ufficio Italiano Cambi » in qualità di banca abilitata

c) Banque Nationale de Belgique

a) Zie « Bijzonder Statistisch overzicht » in het bull. nr. 5, 1964

Bruttoreserven van de centrale banken en bovendien in Frankrijk van het « Fonds de stabilisation des changes », in Italië van het « Ufficio Italiano Cambi » en in de Verenigde Staten van de Schatkist. Voor het Verenigd Koninkrijk de reserves van het « Exchange Equalization Account »

b) Herzien reeks; m.i.v. de deviezen welke de « Banca d'Italia » in haar hoedanigheid van « banca abilitata » (voor betalingen in het buitenland erkende bank) voor rekening van het « Ufficio Italiano Cambi » in haar bezit heeft

c) Nationale Bank van België

a) See « Special Statistical Report » in No. 5, 1964

Central Banks' gross reserves, plus those of the « Fonds de stabilisation des changes » in France, of the « Ufficio Italiano Cambi » in Italy, and of the Treasury in the United States, Reserves of the United Kingdom « Exchange Equalization Account »

b) Revised Series; incl. foreign exchange held by the « Banca d'Italia » on behalf of the « Ufficio Italiano Cambi » as a « banca abilitata »

c) Banque Nationale de Belgique

Anteil des Goldbestandes an den gesamten Bruttoreserven ^{a)}
Rapport des avoirs en or au total des réserves ^{a)}
Rapporto delle disponibilità di oro al totale delle riserve ^{a)}
Aandeel van de goudvoorraad in de totale brutoreserves ^{a)}
Gold reserves in percentages of gross reserves ^{a)}

119

%

| Ende Periode Fin de période Fine periodo Einde periode End of period | Deutschland (B.R.) | France | Italia ^{b)} | Nederland | UEBL BLEU ^{c)} | EWG - CEE EEG - EEC | United Kingdom | United States |
|--|-----------------------|--------|----------------------|-----------|-------------------------------|------------------------|-------------------|------------------|
| 1958 | 59,81 | 71,43 | 50,77 | 84,27 | 94,42 | 66,67 | 91,50 | 100,00 |
| 1962 | 57,14 | 71,66 | 61,98 | 90,71 | 84,16 | 67,25 | 91,98 | 99,39 |
| 1963 | 54,14 | 71,24 | 73,69 | 84,31 | 76,14 | 66,90 | 93,49 | 98,66 |
| 1964 | 59,42 | 73,05 | 57,29 | 80,99 | 72,89 | 66,69 | 92,26 | 97,28 |
| 1964 III | 55,57 | 73,66 | 72,79 | 87,34 | 76,71 | 68,11 | 92,41 | 97,25 |
| IV | 58,27 | 74,25 | 73,09 | 88,85 | 77,70 | 69,68 | | 98,35 |
| V | 58,81 | 72,72 | 72,49 | 88,11 | 76,82 | 69,34 | | 98,41 |
| VI | 57,01 | 72,85 | 72,15 | 89,64 | 77,85 | 68,70 | 90,17 | 98,85 |
| VII | 58,41 | 72,49 | 71,35 | 85,66 | 77,62 | 68,77 | | 98,67 |
| VIII | 58,93 | 73,07 | 68,53 | 85,20 | 76,76 | 68,57 | | 98,53 |
| IX | 58,78 | 73,31 | 65,07 | 81,67 | 76,01 | 67,62 | 90,63 | 98,57 |
| X | 58,83 | 73,40 | 61,94 | 81,98 | 75,08 | 67,06 | | 99,39 |
| XI | 59,74 | 72,65 | 59,02 | 78,34 | 73,39 | 66,25 | | 95,35 |
| XII | 60,96 | 73,05 | 57,29 | 80,99 | 72,89 | 66,69 | 92,26 | 97,28 |
| 1965 I | 64,35 | 75,65 | 56,67 | 81,35 | 73,10 | 68,58 | | 97,66 |
| II | 63,43 | 75,63 | 55,56 | 82,27 | 73,38 | 68,16 | | 98,50 |
| III | 61,85 | 78,95 | 56,84 | 83,28 | 74,12 | 68,94 | 90,63 | 96,76 |
| IV | 62,18 | 79,28 | 63,13 | 82,72 | 73,54 | 70,22 | | 97,29 |
| V | 67,50 | 82,38 | 65,32 | 86,26 | 76,22 | 74,02 | | 98,97 |
| VI | 68,48 | 82,86 | 66,04 | 87,36 | 77,10 | 74,85 | | 96,26 |
| VII | 69,63 | 83,79 | 65,06 | | 76,82 | | | 95,05 |
| VIII | 70,55 | 84,18 | | | 76,53 | | | |

Durchschnittlicher Inlandswechselkurs gegenüber dem US-Dollar ^{a)}
Taux de change intérieur moyen par rapport au dollar E.U. ^{a)}
Tasso di cambio interno medio rispetto al dollaro SU ^{a)}
Gemiddelde binnenlandse wisselkoers tegenover de U.S.-dollar ^{a)}
Domestic mean exchange rate for U.S. dollar ^{a)}

| Ø M | Deutschland (B.R.) DM | France Ffr | Italia Lit. | Nederland Fl | UEBL BLEU Fb et Ffbg | United Kingdom £ |
|---------|-----------------------------|---------------|----------------|-----------------|----------------------------|------------------------|
| 1958 | 4,192 | 3,8463 | 624,79 | 3,783 | 49,92 | 0,3545 |
| 1962 | 3,997 | 4,9004 | 620,74 | 3,604 | 49,76 | 0,3561 |
| 1963 | 3,986 | 4,9002 | 621,60 | 3,601 | 49,87 | 0,3571 |
| 1964 | 3,976 | 4,9007 | 624,41 | 3,606 | 49,75 | 0,3581 |
| 1964 IV | 3,975 | 4,9003 | 624,95 | 3,608 | 49,79 | 0,3573 |
| V | 3,975 | 4,9003 | 624,92 | 3,611 | 49,78 | 0,3572 |
| VI | 3,974 | 4,9021 | 624,85 | 3,621 | 49,85 | 0,3579 |
| VII | 3,974 | 4,9004 | 624,88 | 3,614 | 49,79 | 0,3583 |
| VIII | 3,976 | 4,9002 | 624,84 | 3,614 | 49,76 | 0,3587 |
| IX | 3,976 | 4,9010 | 624,83 | 3,606 | 49,67 | 0,3593 |
| X | 3,974 | 4,9013 | 624,84 | 3,598 | 49,63 | 0,3592 |
| XI | 3,977 | 4,9001 | 624,82 | 3,593 | 49,63 | 0,3593 |
| XII | 3,977 | 4,9004 | 624,81 | 3,593 | 49,66 | 0,3584 |
| 1965 I | 3,978 | 4,9003 | 624,81 | 3,593 | 49,63 | 0,3583 |
| II | 3,979 | 4,9007 | 624,83 | 3,592 | 49,63 | 0,3579 |
| III | 3,976 | 4,9024 | 624,85 | 3,601 | 49,64 | 0,3582 |
| IV | 3,977 | 4,9002 | 624,75 | 3,599 | 49,63 | 0,3575 |
| V | 3,982 | 4,9042 | 624,77 | 3,601 | 49,63 | 0,3574 |
| VI | 3,998 | 4,9008 | 624,76 | 3,608 | 49,64 | 0,3581 |
| VII | 4,005 | 4,9003 | 624,75 | 3,601 | 49,64 | 0,3583 |
| VIII | 4,012 | 4,9001 | 624,72 | 3,597 | 49,64 | 0,3583 |
| IX | 4,010 | 4,9003 | 624,70 | 3,600 | 49,63 | 0,3578 |
| b) | 4,000 | 4,93706 | 625,00 | 3,620 | 50,00 | 0,357143 |

TAB. 120

a) Notierungen Mitte des Monats
b) IWF-Paritätskurs

a) Cotations au milieu du mois
b) Parité monétaire FMI

a) Tassi a metà mese
b) Parità monetaria FMI

a) Notering op het midden van de maand
b) Wisselkoers IMF

a) Rates quoted at mid-month
b) IMF par value

Geldversorgung ^{a)}
Disponibilités monétaires ^{a)}
Disponibilità monetarie ^{a)}
Geldhoeveelheid ^{a)}
Money supply ^{a)}

| Ende Periode Fin de période Fine periodo Einde periode End of period | Deutschland (B.R.) Mrd DM | France Mrd Ffr | Italia Mrd Lit. | Nederland Mrd Fl | Belgique België Mrd Fb | Luxembourg Mio Ffbg | United Kingdom ^{c)} Mio £ | United States Mrd \$ |
|--|---------------------------------|-------------------|--------------------|---------------------|------------------------------|------------------------|---|----------------------------|
| 1958 | 42,58 ^{b)} | 76,11 | 5 807 | 10,14 | 209,5 | 6 390 | 9 263 | 143,9 |
| 1962 | 63,23 | 130,70 | 10 369 | 13,10 | 254,5 | 9 896 | 10 244 | 150,6 |
| 1963 | 67,65 | 149,76 | 11 682 | 14,31 | 279,0 | 9 904 | 10 784 | 156,9 |
| 1964 | 72,93 | 161,92 | 12 465 | 15,45 | 298,7 | 11 815 | 11 795 | 164,2 |
| 1964 II | 64,23 | 146,62 | 10 961 | 14,31 | 270,1 | 9 389 | 10 580 | 148,6 |
| III | 64,30 | 148,62 | 11 096 | 14,29 | 274,3 | 9 703 | 10 614 | 149,3 |
| IV | 65,31 | 148,60 | 10 953 | 14,51 | 276,1 | 10 300 | 10 738 | 150,2 |
| V | 66,68 | 148,97 | 11 118 | 14,99 | 282,0 | 10 257 | 10 793 | 148,2 |
| VI | 67,71 | 152,08 | 11 264 | 15,08 | 287,1 | 10 323 | 10 849 | 151,7 |
| VII | 67,78 | 155,76 | 11 308 | 15,10 | 282,7 | 10 331 | 11 096 | 153,1 |
| VIII | 68,67 | 154,83 | 11 239 | 15,10 | 282,2 | 10 173 | 11 133 | 152,8 |
| IX | 68,40 | 155,21 | 11 379 | 15,13 | 285,1 | 10 943 | 11 137 | 153,9 |
| X | 69,00 | 155,80 | 11 434 | 15,01 | 286,4 | 10 481 | 11 297 | 157,7 |
| XI | 71,46 | 154,50 | 11 702 | 15,27 | 285,2 | 10 961 | 11 270 | 157,3 |
| XII | 72,93 | 161,92 | 12 465 | 15,45 | 298,7 | 11 815 | 11 795 | 164,2 |
| 1965 I | 69,42 | 159,36 | 11 984 | 15,33 | 291,1 | 11 140 | | 157,7 |
| II | 70,35 | 158,34 | 11 861 | 15,36 | 292,3 | 11 248 | | 155,1 |
| III | 70,14 | 159,92 | 12 077 | 15,67 | 294,1 | 10 498 | 11 577 | 155,0 |
| IV | 71,35 | 161,60 | 12 225 | 16,05 | 299,7 | | | 157,3 |
| V | 73,25 | 162,59 | 12 522 | 16,62 | 304,2 | | | 154,6 |
| VI | 73,94 | 166,43 | 12 687 | 16,82 | 311,8 | | | 157,8 |
| VII | | 170,69 | | | 307,3 | | | |

TAB. 121

a) Siehe « Statistischer Sonderbericht » in Nr. 9, 1961; außerdem Tab. 122 und 123, Fußnoten b, c, d

b) Ohne Saarland
c) Revidierte Reihe

a) Cf. « Note Statistique », bull. n° 9, 1961; tabl. 122 et 123, renvois b, c, d.

b) Sans la Sarre
c) Série révisée

a) Vedi « Nota statistica », boll. no. 9, 1961; tab. 122 e 123, note b, c, d

b) Esclusa la Saar
c) Serie modificata

a) Zie « Bijzonder Statistisch Overzicht » in het bull. no. 9, 1961; bovendien tab. 122 en tab. 123, voetnoot b, c, d

b) Zonder Saarland
c) Herzien reeks

a) See « Special Statistical Report » in No. 9, 1961; also Table 122 and Table 123, footnote b, c, d

b) Excl. the Saar
c) Revised series

Bargeld im Umlauf ^{a)}
 Monnaie fiduciaire en circulation ^{a)}
 Biglietti e moneta in circolazione ^{a)}
 Chartaalgeld in omloop ^{a)}
 Notes and coin in circulation ^{a)}

TAB. 122, 123

- a) Siehe « Statistischer Sonderbericht » in Nr. 9, 1961
 b) Ohne Saarland
 c) Belgische Banknoten auch in Luxemburg im Umlauf
 d) Vom Schatzamt ausgegebene Scheidemünzen (abzüglich des Kassenbestandes der Bank von England) und Banknoten im Umlauf (ohne Noten im Besitz der « Clearing and Scottish Banks »)
 e) « Current and deposit accounts » der « London and Scottish Banks » (abzüglich transitorische Posten, Nostro Guthaben und noch nicht eingelöste Schecks)
 f) Revidierte Reihe
- a) Cf. « Note statistique », bull. n° 9, 1961
 b) Sans la Sarre
 c) Des billets belges circulent aussi au Luxembourg
 d) Monnaies divis. émises par le Trésor (moins l'encaisse de la Banque d'Angleterre) et billets en circulation (moins les encasements des « Clearing and Scottish Banks »)
 e) « Current and deposit accounts » des « London and Scottish Banks » (déduction faite des opérations en cours et des comptes interbancaires)
 f) Série révisée

| Ende Periode Fin de période Fine periodo Einde periode End of period | Deutschland (B.R.) Mrd DM | France Mrd Ffr | Italia Mrd Lit. | Nederland Mio Fl. | Belgique België c) Mrd Fb | Luxembourg c) Mio Flbg | United Kingdom d) Mio £ | United States Mrd \$ | |
|--|---------------------------------|-------------------|--------------------|----------------------|---------------------------------|------------------------------|-------------------------------|----------------------------|------|
| 1958 | 17,94 b) | 35,47 | 2 109 | 4 580 | 120,3 | 191 | 1 958 | 28,9 | |
| 1962 | 24,16 | 51,56 | 3 328 | 5 945 | 141,7 | 276 | 2 197 | 31,1 | |
| 1963 | 25,42 | 57,55 | 3 801 | 6 419 | 153,7 | 297 | 2 288 | 32,7 | |
| 1964 | 27,80 | 61,53 | 4 028 | 7 172 | 163,8 | 317 | 2 489 | 35,0 | |
| 1964 | II | 25,89 | 55,99 | 3 406 | 6 490 | 151,6 | 304 | 2 219 | 32,7 |
| | III | 25,76 | 56,86 | 3 537 | 6 534 | 151,4 | 311 | 2 261 | 32,2 |
| | IV | 26,74 | 57,42 | 3 437 | 6 690 | 153,6 | 312 | 2 284 | 32,5 |
| | V | 26,84 | 57,00 | 3 481 | 6 883 | 154,8 | 318 | 2 309 | 33,4 |
| | VI | 26,69 | 58,62 | 3 552 | 6 883 | 157,1 | 315 | 2 317 | 33,2 |
| | VII | 27,56 | 61,02 | 3 637 | 6 992 | 159,2 | 313 | 2 373 | 34,1 |
| | VIII | 27,31 | 59,30 | 3 608 | 6 958 | 158,5 | 307 | 2 351 | 33,6 |
| | IX | 27,27 | 59,54 | 3 591 | 6 957 | 158,4 | 316 | 2 332 | 33,5 |
| | X | 27,44 | 59,30 | 3 543 | 6 992 | 159,5 | 307 | 2 326 | 34,5 |
| | XI | 28,07 | 59,05 | 3 590 | 7 038 | 159,2 | 305 | 2 346 | 34,4 |
| XII | 27,80 | 61,53 | 4 028 | 7 172 | 163,8 | 317 | 2 489 | 35,1 | |
| 1965 | I | 27,35 | 60,32 | 3 708 | 7 036 | 160,2 | 311 | | 34,5 |
| | II | 28,34 | 60,26 | 3 665 | 7 185 | 161,2 | 304 | | 34,5 |
| | III | 28,24 | 61,05 | 3 660 | 7 178 | 161,4 | 309 | 2 466 | 34,0 |
| | IV | 29,06 | 61,92 | 3 677 | 7 416 | 164,8 | | | 34,7 |
| | V | 29,09 | 61,62 | 3 700 | 7 559 | 166,6 | | | 35,1 |
| | VI | 29,12 | 63,38 | 3 755 | 7 601 | 168,9 | | | 34,6 |
| | VII | | 65,58 | | | 171,0 | | | 35,3 |

- a) Vedi « Nota statistica », boll. no. 9, 1961
 b) Esclusa la Saar
 c) Nel Lussemburgo sono in circolazione anche biglietti belgi
 d) Monete del Tesoro (al netto degli averi della Banca d'Inghilterra) e biglietti in circolazione (al netto degli averi delle « Clearing and Scottish Banks »)
 e) « Current and deposit accounts » delle « London and Scottish Banks » : sono stati esclusi i conti interbancari e le operazioni in corso
 f) Serie modificata

Buchgeld ^{a)}
 Monnaie scripturale ^{a)}
 Moneta scritturale ^{a)}
 Giraalgeld ^{a)}
 Scriptural money ^{a)}

- a) Zie « Bijzonder Statistisch Overzicht » in het bull. no. 9, 1961
 b) Zonder Saarland
 c) Belgische bankbiljetten ook in Luxemburg in omloop
 d) Door de schatkist uitgegeven pasmunt (verminderd met het kassaldo) van de Bank van Engeland) en bankbiljetten in omloop (zonder de biljetten in het bezit van de « Clearing and Scottish Banks »)
 e) « Current and deposit accounts » van de « London and Scottish Banks » (minus transitorische posten, interbancaire rekeningen en nog niet getinde cheques)
 f) Herzene reeks
- a) See « Special Statistical Report », in No. 9, 1961
 b) Excl. the Saar
 c) Belgian banknotes are legal tender in Luxembourg
 d) Treasury coin (outside the Bank of England) and Issue Department and Scottish Banks' note circulations less the currency holdings of the Clearing and Scottish Banks
 e) Current and Deposit Accounts of the London and Scottish Banks less items in transit, balances with other banks, and checks in process of collection
 f) Revised series

| Ende Periode Fin de période Fine periodo Einde periode End of period | Deutschland (B.R.) Mrd DM | France Mrd Ffr | Italia Mrd Lit. | Nederland Mio Fl. | Belgique België Mrd Fb | Luxembourg Mio Flbg | United Kingdom e) Mio £ | United States Mrd \$ | |
|--|---------------------------------|-------------------|--------------------|----------------------|------------------------------|------------------------|-------------------------------|----------------------------|-------|
| 1958 | 24,64 b) | 40,64 | 3 698 | 5 562 | 89,2 | 6 199 | 7 305 | 115,0 | |
| 1962 | 39,06 | 79,14 | 7 041 | 7 155 | 112,8 | 9 620 | 8 047 | 119,5 | |
| 1963 | 42,23 | 92,21 | 7 881 | 7 890 | 125,3 | 9 607 | 8 496 | 124,2 | |
| 1964 | 45,13 | 100,39 | 8 437 | 8 283 | 134,9 | 11 498 | 9 306 | 129,1 | |
| 1964 | II | 38,34 | 90,63 | 7 555 | 7 823 | 118,5 | 9 085 | 8 361 | 115,9 |
| | III | 38,54 | 91,76 | 7 559 | 7 738 | 122,9 | 9 392 | 8 393 | 117,1 |
| | IV | 38,57 | 91,18 | 7 516 | 7 824 | 122,5 | 9 988 | 8 454 | 117,7 |
| | V | 39,84 | 91,97 | 7 637 | 8 110 | 127,2 | 9 939 | 8 484 | 114,8 |
| | VI | 41,02 | 93,46 | 7 712 | 8 201 | 130,0 | 10 008 | 8 532 | 118,5 |
| | VII | 40,22 | 94,74 | 7 671 | 8 110 | 123,5 | 10 018 | 8 723 | 119,0 |
| | VIII | 41,36 | 95,53 | 7 631 | 8 138 | 123,7 | 9 866 | 8 782 | 119,2 |
| | IX | 41,13 | 95,67 | 7 788 | 8 174 | 126,7 | 10 627 | 8 805 | 120,4 |
| | X | 41,56 | 96,50 | 7 891 | 8 023 | 126,9 | 10 174 | 8 971 | 123,2 |
| | XI | 43,39 | 95,45 | 8 112 | 8 233 | 126,0 | 10 656 | 8 924 | 122,9 |
| XII | 45,13 | 100,39 | 8 437 | 8 283 | 134,9 | 11 498 | 9 306 | 129,1 | |
| 1965 | I | 42,07 | 99,04 | 8 276 | 8 488 | 130,9 | 10 829 | | 123,2 |
| | II | 42,01 | 98,08 | 8 196 | 8 374 | 131,1 | 10 944 | | 120,6 |
| | III | 41,90 | 98,87 | 8 417 | 8 487 | 132,7 | 10 189 | 9 111 | 121,0 |
| | IV | 42,29 | 99,98 | 8 548 | 8 630 | 134,9 | | | 122,6 |
| | V | 44,16 | 100,97 | 8 822 | 9 061 | 137,6 | | | 119,5 |
| | VI | 44,82 | 103,05 | 8 932 | 9 221 | 142,9 | | | 123,0 |
| | VII | | 105,11 | | | 136,3 | | | 124,4 |

**Spareinlagen
Dépôts d'épargne
Depositi a risparmio
Saldo bij spaarbanken
Savings deposits**

| Ende Periode Fin de période Fine periodo Ende periode End of period | Deutschland (B.R.) Mrd DM | France a) Mrd Ffr | Italia Mrd Lit. | Nederland b) Mio Fl | Belgique België b) Mrd FB | Luxembourg Mio F1bg | United Kingdom Mio £ | United States c) Mio \$ |
|---|---------------------------------|----------------------|--------------------|---------------------------|---------------------------------|------------------------|----------------------------|-------------------------------|
| 1958 | 36,10 d) | 21,91 | 5 766 | 7 679 | 66,7 | 5 794 | 2 805 | 47 976 |
| 1962 | 69,71 | 38,11 | 10 102 | 12 339 | 92,7 | 8 242 | 3 290 | 80 236 |
| 1963 | 81,52 | 43,55 | 11 454 | 13 943 | 98,0 | 9 271 | 3 493 | 91 308 |
| 1964 | 94,21 | 52,12 | 12 479 | 15 510 | 102,4 | 10 476 | 3 708 | 101 744 |
| 1964 III | 85,17 | 46,51 | 11 577 | 14 255 | 98,1 | 9 459 | 3 606 | 93 628 |
| IV | 85,92 | 47,10 | 11 596 | 14 256 | 97,8 | 9 493 | 3 635 | 93 949 |
| V | 86,40 | 47,44 | 11 608 | 14 404 | 97,5 | 9 707 | 3 646 | 94 931 |
| VI | 87,09 | 47,71 | 11 612 | 14 488 | 97,4 | 9 787 | 3 650 | 96 695 |
| VII | 87,89 | 48,34 | 11 657 | 14 606 | 97,9 | 9 868 | 3 642 | 96 712 |
| VIII | 88,61 | 49,09 | 11 744 | 14 734 | 98,2 | 9 953 | 3 652 | 97 485 |
| IX | 89,25 | 49,45 | 11 819 | 14 815 | 98,5 | 10 011 | 3 677 | 98 558 |
| X | 90,32 | 49,99 | 11 896 | 14 891 | 98,7 | 10 002 | 3 715 | 99 309 |
| XI | 90,92 | 50,41 | 11 983 | 15 008 | 99,0 | 10 053 | 3 728 | 100 168 |
| XII | 94,21 | 52,12 | 12 479 | 15 510 | 102,4 | 10 476 | 3 708 | 101 847 |
| 1965 I | 95,96 | 53,18 | 12 666 | 15 655 | 103,6 | 10 526 | 3 741 | 102 101 |
| II | 97,69 | 53,70 | 12 751 | 15 817 | 104,2 | 10 576 | 3 772 | 102 680 |
| III | 99,01 | 54,10 | 12 858 | 15 888 | 104,5 | 10 562 | 3 794 | 103 735 |
| IV | 99,91 | 54,49 | 12 925 | 15 865 | 104,6 | 10 577 | 3 813 | 103 642 |
| V | 101,05 | 54,66 | 12 980 | 16 031 | 104,9 | 10 616 | 3 829 | 104 422 |
| VI | 102,02 | 54,84 | 13 041 | 16 114 | 105,2 | 10 644 | 3 827 | |
| VII | | 55,52 | | 16 280 | 106,1 | 10 671 | | |
| VIII | | | | | 106,6 | | | |

TAB. 124

a) Einschl. « épargne crédit »
b) Ohne Spareinlagen bei Kreditbanken
c) « Savings capital »
d) Ohne Saarland

a) Y compris l'épargne crédit
b) Non compris les dépôts d'épargne dans les banques
c) « Savings capital »
d) Sans la Sarre

a) Compreso « épargne crédit »
b) Non compresi i depositi a risparmio presso le banche
c) « Savings capital »
d) Esclusa la Saar

a) Met inbegrip van het « épargne crédit »
b) Zonder spaarsaldi bij handelsbanken
c) « Savings capital »
d) Zonder Saarland

a) Incl. « épargne crédit »
b) Excl. savings deposits with credit banks
c) Savings capital
d) Excl. the Saar

TAB. 125

a) Kredite an Wirtschaft und Private
b) Bis zu 6 Monaten
c) Bis zu 2 Jahren
d) Bis zu 12 Monaten
e) Ab Januar 1962 revidierte Reihe. Im Dez. 1961 nach Veränderung der Reihe 7 673 Mrd. Lire
f) Ohne Begrenzung der Laufzeit
g) Ohne Saarland

a) Crédits aux entreprises et particuliers
b) Jusqu'à 6 mois
c) Jusqu'à 2 ans
d) Jusqu'à 12 mois
e) Série révisée à partir de janvier 1962. En déc. 1961, après révision: 7 673 Mrd. de lire
f) Sans limitation de durée
g) Sans la Sarre

a) Crediti alle imprese e privati
b) Fino a 6 mesi
c) Fino a 2 anni
d) Fino a 12 mesi
e) Serie modificata a partire da gennaio 1962. Nel dicembre 1961, dopo revisione, 7 673 Mrd. di lire
f) Senza limitazione di durata
g) Esclusa la Saar

a) Kredieten aan ondernemingen en particulieren
b) Tot 6 maanden
c) Tot 2 jaar
d) Tot 12 maanden

e) Herzlene reeks, m.i.v. jan. 1962. In dec. 1961 nu herziening 7 673 mrd. lire
f) Zonder begrenzing van de looptijd
g) Zonder Saarland

a) Advances to individual and corporate customers
b) Up to 6 months
c) Up to 2 years
d) Up to 12 months

e) Series revised from January 1962. Revised figure for dec. 1961 would have been 7 673 000 million lire
f) Without time-limit
g) Excl. the Saar

**Kurzfristige Bankkredite a)
Crédits à court terme des organismes monétaires a)
Crediti a breve termine degli organismi monetari a)
Bankkredieten op korte termijn a)
Short-term bank advances a)**

| Ende Periode Fin de période Fine periodo Ende periode End of period | Deutschland (B.R.) b) Mrd DM | France c) Mrd Ffr | Italia d) e) Mrd Lit. | Nederland d) Mio Fl | Belgique België f) Mrd Fb | Luxembourg d) Mio F1bg |
|---|------------------------------------|----------------------|--------------------------|------------------------|---------------------------------|---------------------------|
| 1958 | 31,76 g) | 33,26 | 4 711 | 3 127 | 43,8 | |
| 1962 | 50,00 | 66,13 | 9 441 | 5 698 | 72,9 | 4 607 |
| 1963 | 53,46 | 74,85 | 11 350 | 6 498 | 89,8 | 3 827 |
| 1964 | 58,43 | 83,48 | 11 466 | 7 484 | 99,1 | 4 037 |
| 1964 II | 53,14 | 72,92 | 11 066 | 6 686 | | 3 764 |
| III | 53,95 | 75,86 | 11 116 | 6 894 | 89,2 | 3 754 |
| IV | 54,23 | 76,87 | 11 069 | 7 114 | | 3 774 |
| V | 54,87 | 76,56 | 11 003 | 7 089 | | 3 695 |
| VI | 56,32 | 76,27 | 11 020 | 7 138 | 93,6 | 3 726 |
| VII | 55,46 | 79,22 | 10 899 | 7 207 | | 3 848 |
| VIII | 55,50 | 76,97 | 10 779 | 7 244 | | 3 814 |
| IX | 56,88 | 78,02 | 10 847 | 7 371 | 95,6 | 3 892 |
| X | 56,65 | 79,42 | 10 954 | 7 500 | | 3 854 |
| XI | 56,78 | 80,13 | 10 879 | 7 420 | | 3 821 |
| XII | 58,42 | 83,48 | 11 466 | 7 484 | 99,1 | 4 037 |
| 1965 I | 58,23 | 80,97 | 11 039 | 7 722 | | 4 090 |
| II | 59,03 | 80,48 | 10 995 | 7 745 | | 4 213 |
| III | 59,95 | 81,93 | 11 044 | 7 927 | 98,9 | 4 035 |
| IV | 59,96 | 83,04 | | | | |
| V | 60,55 | 84,49 | | | | |
| VI | 63,41 | 84,62 | | | 103,5 | |
| VII | | 87,57 | | | | |

Emission von Wertpapieren insgesamt ^{a)}
Emissions de valeurs mobilières: total ^{a)}
Emissione di valori mobiliari: totale ^{a)}
Emissies van waardepapieren: totaal ^{a)}
Total security issues ^{a)}

TAB. 126, 127

- a) Siehe « Statistischer Sonderbericht » in Nr. 9, 1961
 b) Bruttobeträge
 c) Nettobeträge
 d) Ohne Saarland
 e) Ab Juli 1960, enthält die Reihe nicht mehr die Gesellschaften nach kongolischem Recht

a) Cf. « Note statistique », bull. n° 9, 1961

- b) Montants bruts
 c) Montants nets
 d) Sans la Sarre
 e) A partir de juillet 1960, la série ne comprend plus les sociétés de droit congolais

a) Vedi « Nota statistica », boll. no. 9, 1961

- b) Dati lordi
 c) Dati netti
 d) Esclusa la Saar
 e) A partire dal luglio 1960 la serie non comprende più le società costituite secondo il diritto congolese

a) Zie « Bijzonder Statistisch Overzicht » in het bull. nr. 9, 1961

- b) Brutobedragen
 c) Nettobedragen
 d) Zonder Saarland
 e) Vanaf juli 1960 bevat de reeks niet langer de maatschappijen volgens Kongolees recht

a) See « Special Statistical Report » in No. 9, 1961

- b) Gross
 c) Net
 d) Excl. the Saar
 e) As from July 1960, the series excludes companies incorporated under Congolese law

| | Deutschland (B.R.) | | France | | Italia | | Nederland | | Belgique (België ^{e)}) | | Luxembourg | | |
|------|--------------------|------------|---------|--------|----------|---------|-----------|---------|----------------------------------|--------|------------|---------|---------|
| | Mio DM | | Mio Pfr | | Mrd Lit. | | Mio Fl | | Mio Fb | | Mio Fibg | | |
| | b) | c) | b) | c) | b) | c) | b) | c) | b) | c) | b) | c) | |
| 1958 | 9 120,5 d) | 8 504,0 d) | 8 710 | 7 140 | | 644,3 | 2 074,0 | 1 813,0 | 31 952 | 28 433 | 605,6 | 530,7 | |
| 1962 | 13 940,5 | 11 626,5 | 9 900 | 7 380 | 2 174,5 | 1 642,2 | 1 426,0 | 877,0 | 46 045 | 35 747 | 3 488,3 | 3 403,0 | |
| 1963 | 17 659,5 | 13 300,6 | 14 150 | 11 330 | 1 851,0 | 1 340,0 | 1 662,0 | 1 060,0 | 38 472 | 25 401 | 4 295,2 | 4 209,4 | |
| 1964 | 18 956,0 | 15 556,4 | 13 950 | | 2 386,5 | 1 716,4 | 1 489,3 | 895,0 | 47 701 | | 4 703,4 | 4 613,4 | |
| 1964 | III | 1 463,2 | 1 087,6 | | | | | 112,0 | 54,5 | 1 081 | | 192,0 | 187,3 |
| | IV | 1 579,6 | 1 199,3 | | | | | 299,2 | 262,2 | 5 825 | | 164,1 | 162,3 |
| | V | 1 330,1 | 1 043,1 | 4 230 | | 823,8 | 485,1 | 4,5 | 25,0 | 7 496 | | 249,7 | 243,8 |
| | VI | 1 743,5 | 1 171,9 | | | | | 136,5 | 99,9 | 2 543 | | 48,3 | 41,7 |
| | VII | 1 596,2 | 1 265,0 | | | | | 89,9 | 29,5 | 1 064 | | 236,3 | 228,1 |
| | VIII | 1 574,7 | 1 433,5 | 1 680 | | 538,6 | 457,8 | 224,0 | 176,7 | 174 | | 205,4 | 195,2 |
| | IX | 1 252,0 | 1 069,6 | | | | | 17,6 | 17,4 | 1 748 | | 568,1 | 544,8 |
| | X | 1 531,6 | 1 394,4 | 3 960 | | 643,9 | 473,0 | 263,4 | 224,5 | 11 633 | | 911,0 | 893,6 |
| | XI | 1 084,8 | 913,8 | | | | | 206,7 | 132,8 | 2 141 | | 343,5 | 342,4 |
| | XII | 1 309,1 | 1 157,8 | | | | | 108,8 | 73,3 | 1 325 | | 1 075,0 | 1 072,7 |
| 1965 | I | 2 368,6 | 2 227,3 | 4 470 | | | | 270,1 | 166,2 | 11 028 | | 498,7 | 488,9 |
| | II | 1 774,3 | 1 683,3 | | | | | 296,1 | 249,8 | 2 176 | | 543,0 | 538,7 |
| | III | 1 297,5 | 1 142,7 | | | | | 23,5 | 32,1 | 3 982 | | 423,4 | 518,3 |
| | IV | 1 432,7 | 1 242,1 | | | | | 199,6 | 145,2 | 1 879 | | | 879,1 |
| | V | 1 372,6 | 1 250,8 | | | | | 51,1 | 22,5 | 10 316 | | | 714,5 |
| | VI | 1 874,9 | 1 701,7 | | | | | 132,9 | 97,7 | 2 876 | | | |
| | VII | | | | | | | 432,3 | 372,8 | 387 | | | |
| | VIII | | | | | | | 10,4 | 22,6 | | | | |

Emission von Aktien ^{a)}
Emissions d'actions ^{a)}
Emissione di azioni ^{a)}
Emissies van aandelen ^{a)}
Share issues ^{a)}

| | Deutschland (B.R.) | | France | | Italia | | Nederland | | Belgique (België ^{e)}) | | Luxembourg | |
|------|--------------------|-------|---------|-------|----------|-------|-----------|--|----------------------------------|--|------------|--|
| | Mio DM | | Mio Pfr | | Mrd Lit. | | Mio Fl | | Mio Fb | | Mio Fibg | |
| 1958 | 1 214,5 d) | | 1 960 | | 222,3 | | 897,0 | | 4 968 | | 253,2 | |
| 1962 | 2 195,9 | | 3 990 | | 608,2 | | 462,0 | | 7 707 | | 2 748,3 | |
| 1963 | 1 318,8 | | 4 170 | | 267,4 | | 73,0 | | 6 244 | | 4 295,2 | |
| 1964 | 2 243,0 | | 4 850 | | 470,4 | | 210,1 | | 8 431 | | 4 409,4 | |
| 1964 | II | 66,8 | | | | | 4,8 | | 272 | | 310,0 | |
| | III | 79,1 | | | | | 6,0 | | 481 | | 192,0 | |
| | IV | 228,6 | | | | | 41,2 | | 825 | | 164,1 | |
| | V | 138,3 | | 1 260 | | 156,3 | 4,3 | | 411 | | 249,7 | |
| | VI | 307,8 | | | | | 27,9 | | 1 731 | | 48,3 | |
| | VII | 301,4 | | | | | 55,7 | | 1 381 | | 236,3 | |
| | VIII | 290,1 | | 940 | | 177,4 | 7,1 | | 174 | | 205,4 | |
| | IX | 142,3 | | | | | — | | 248 | | 568,1 | |
| | X | 209,7 | | | | | 55,2 | | 683 | | 911,0 | |
| | XI | 105,9 | | 1 350 | | 73,5 | 3,2 | | 641 | | 343,5 | |
| | XII | 84,6 | | | | | 4,0 | | 1 325 | | 1 075,0 | |
| 1965 | I | 108,1 | | 720 | | | — | | 213 | | 498,7 | |
| | II | 448,5 | | | | | 56,7 | | 176 | | 543,0 | |
| | III | 158,5 | | | | | 10,1 | | 1 482 | | 523,4 | |
| | IV | 113,0 | | | | | 20,2 | | 479 | | 882,1 | |
| | V | 431,0 | | | | | — | | 316 | | 721,2 | |
| | VI | 502,2 | | | | | 5,4 | | 373 | | | |
| | VII | | | | | | 30,9 | | 385 | | | |

Emission von Anleihen der öffentlichen Hand ^{a)}
Emissions d'emprunts du secteur public ^{a)}
Emissione di titoli a reddito fisso: settore pubblico ^{a)}
Emissies van obligaties: overheidssector ^{a)}
Public loans issued ^{a)}

| | Deutschland (B.R.) | | France | | Italia | | Nederland | | Belgique België ^{e)} | | Luxembourg | | | |
|------|-----------------------|-----------------------|---------|-------|----------|---------|-----------|--------|----------------------------------|--------|------------|--------|-----|--------|
| | Mio DM | | Mio Ffr | | Mrd Lit. | | Mio Fl | | Mio Fb | | Mio Flbg | | | |
| | b) | c) | b) | c) | b) | c) | b) | c) | b) | c) | b) | c) | | |
| 1958 | 1 974,1 ^{d)} | 1 714,3 ^{d)} | 3 110 | 2 290 | . | - 16,3 | 911,0 | 671,0 | 23 900 | 20 600 | 250,0 | 192,7 | | |
| 1962 | 2 982,9 | 2 456,8 | 180 | - 780 | 367,3 | 62,0 | 595,0 | 111,0 | 36 200 | 27 000 | 490,0 | 404,7 | | |
| 1963 | 5 078,2 | 3 570,7 | 3 270 | 2 240 | 159,3 | - 71,3 | 1523,0 | 1005,0 | 27 600 | 15 800 | - | - 85,8 | | |
| 1964 | 4 305,1 | 3 239,9 | 1 760 | | 434,1 | | 1073,6 | 583,5 | 38 035 | | 294,0 | 204,2 | | |
| 1964 | III | 348,5 | 226,8 | | | | 99,0 | 45,9 | - | - | - | - 4,7 | | |
| | IV | 114,4 | 40,1 | } 260 | } | } 269,2 | 258,0 | 229,6 | 5 000 | - | - | - 1,8 | | |
| | V | 419,9 | 413,5 | | | | - | - | - | - | 16,7 | 7 085 | - | - 5,9 |
| | VI | 439,8 | 57,3 | | | | - | - | - | 99,7 | 73,0 | - | - | - 6,6 |
| | VII | 184,4 | 95,7 | } | } | } | - | - 49,1 | - | - | - | - 8,2 | | |
| | VIII | 398,1 | 365,0 | | | | - | - | - | 198,0 | 164,9 | - | - | - 10,0 |
| | IX | 317,6 | 309,6 | | | | - | - | - | - | - 29,3 | 1 500 | - | - 23,3 |
| | X | 450,0 | 441,0 | } | } | } 71,3 | 124,0 | - 94,8 | 11 000 | - | - | - 17,4 | | |
| | XI | 363,0 | 253,0 | | | | - | - | - | 197,0 | 126,0 | 1 500 | - | - 1,1 |
| | XII | 132,6 | 127,4 | | | | - | - | - | 98,5 | 73,4 | - | - | - 2,3 |
| 1965 | I | 782,5 | 771,9 | } | } | } | 50,0 | - 35,8 | 9 815 | - | - | - 9,8 | | |
| | II | 11,3 | - 5,1 | | | | - | - | - | 100,0 | 60,8 | 2 000 | - | - 4,3 |
| | III | 116,2 | 84,9 | | | | - | - | - | - | - 52,9 | 2 500 | 100 | 94,9 |
| | IV | 434,9 | 304,8 | } | } | } | 149,6 | 102,2 | 1 400 | - | 300 | 296,9 | | |
| | V | 364,3 | 331,2 | | | | - | - | - | - | - 17,7 | 10 000 | - | - 6,7 |
| | VI | 341,9 | 337,3 | | | | - | - | - | 100,0 | 67,7 | 2 500 | - | - 4,9 |
| | VII | | | } | } | } | 295,5 | 246,9 | - | - | - | - | | |
| | VIII | | | | | | - | - | - | - | - 27,1 | 1 500 | - | - |

TAB. 128, 129

a) Siehe « Statistischer Sonderbericht » in Nr. 9, 1961
b) Bruttobeträge
c) Nettobeträge
d) Ohne Saarland
e) Ab Juli 1960 enthält die Reihe nicht mehr die Gesellschaften nach kongoleischem Recht

a) Cf. « Note statistique », bull. n° 9, 1961

b) Montants bruts

c) Montants nets

d) Sans la Sarre

e) A partir de juillet 1960, la série ne comprend plus les sociétés de droit congolais

a) Vedi « Nota statistica », boll. no. 9, 1961

b) Dati lordi

c) Dati netti

d) Esclusa la Saar

e) A partire dal luglio 1960 la serie non comprende più le società costituite secondo il diritto congolese

a) Zie « Bijzonder Statistisch Overzicht » in het bull. nr 9, 1961

b) Brutobedragen

c) Nettobedragen

d) Zonder Saarland

e) Vanaf juli 1960 bevat de reeks niet langer de maatschappijen volgens Kongolees recht

Emission von Schuldverschreibungen des privaten Sektors ^{a)}
Emissions d'obligations du secteur privé ^{a)}
Emissione di titoli a reddito fisso: settore privato ^{a)}
Emissies van obligaties: particuliere sector ^{a)}
Private bonds issued ^{a)}

| | Deutschland (B.R.) | | France | | Italia | | Nederland | | Belgique België ^{e)} | | Luxembourg | | | |
|------|-----------------------|-----------------------|---------|---------|----------|---------|-----------|--------|----------------------------------|-------|------------|-------|---|-------|
| | Mio DM | | Mio Ffr | | Mrd Lit. | | Mio Fl | | Mio Fb | | Mio Flbg | | | |
| | b) | c) | b) | c) | b) | c) | b) | c) | b) | c) | b) | c) | | |
| 1958 | 5 931,9 ^{d)} | 5 575,2 ^{d)} | 3 640 | 2 890 | . | 438,3 | 266,0 | 245,0 | 3 144 | 2 925 | 102,4 | 84,8 | | |
| 1962 | 8 761,7 | 6 973,9 | 5 730 | 4 230 | 1 199,0 | 971,9 | 369,0 | 304,0 | 3 375 | 3 277 | 250,0 | 250,0 | | |
| 1963 | 11 262,5 | 8 411,1 | 6 710 | 4 920 | 1 424,3 | 1 143,9 | 66,0 | - 18,0 | 4 628 | 3 357 | - | - | | |
| 1964 | 12 407,9 | 10 073,5 | 7 340 | | 1 482,0 | | 205,6 | 101,4 | 1 562 | | - | 0,2 | | |
| 1964 | III | 1 035,6 | 781,7 | | | | 7,0 | 2,6 | 600 | - | - | - | | |
| | IV | 1 236,6 | 930,6 | } 2 710 | } | } 398,3 | - | - 8,6 | - | - | - | - | | |
| | V | 771,9 | 491,3 | | | | - | - | - | 0,2 | - 12,6 | - | - | - |
| | VI | 995,9 | 806,8 | | | | - | - | - | 8,9 | - 1,0 | 812 | - | - |
| | VII | 1 110,4 | 867,9 | } 740 | } | } 361,2 | 34,2 | 22,9 | - | - | - | - | | |
| | VIII | 886,5 | 778,4 | | | | - | - | - | 18,9 | 4,7 | - | - | - 0,2 |
| | IX | 792,1 | 617,7 | | | | - | - | - | 17,6 | 11,9 | - | - | - |
| | X | 871,9 | 743,7 | } 2 410 | } | } 499,1 | 84,1 | 79,2 | 10 | - | - | - | | |
| | XI | 615,9 | 554,9 | | | | - | - | - | 6,5 | 3,6 | - | - | - |
| | XII | 1 091,9 | 945,8 | | | | - | - | - | 6,3 | - 4,1 | - | - | - |
| 1965 | I | 1478,0 | 1347,3 | } 3 750 | } | } | 220,1 | 202,0 | 1 000 | - | - | - | | |
| | II | 1314,5 | 1239,9 | | | | - | - | - | 139,4 | 132,3 | - | - | - |
| | III | 1022,8 | 899,3 | | | | - | - | - | 13,4 | 10,7 | - | - | - |
| | IV | 884,8 | 824,3 | } | } | } | 29,8 | 22,8 | - | - | - | - | | |
| | V | 577,3 | 488,6 | | | | - | - | - | 51,1 | 40,2 | - | - | - |
| | VI | 1 030,8 | 862,2 | | | | - | - | - | 27,5 | 24,6 | 3 | - | - |
| | VII | | | } | } | } | 105,9 | 95,0 | 2 | - | - | - | | |
| | VIII | | | | | | - | - | - | 10,4 | 4,5 | - | - | - |

a) See « Special Statistical Report » in No. 9, 1961

b) Gross

c) Net

d) Excl. the Saar

e) As from July 1960, the series excludes companies incorporated under Congolese law

Index der Aktienkurse ^{a)}
Indice du cours des actions ^{a)}
Indice del corso delle azioni ^{a)}
Indexcijfer van de aandelenkoersen ^{a)}
Index of share quotations ^{a)}

1958 = 100

TAB. 130

a) Siehe « Statistischer Sonderbericht » in Nr. 11, 1962
 b) Ohne West-Berlin

a) Cf. « Note statistique », bull. n° 11, 1962
 b) Berlin-Ouest non compris

a) Vedi « Nota statistica », boll. no. 11, 1962
 b) Berlino-Ovest non compreso

a) Zie « Bijzonder Statistisch overzicht » in het bull. no 11, 1962
 b) Zonder West-Berlijn

a) See « Special Statistical Report », in No. 11, 1962
 b) Not including West Berlin

| Ø M | Deutschland (B.R.) ^{b)} | France | Italia | Nederland | Belgique België | Luxem- bourg | EWG-CEE EEG-EEC | United Kingdom | United States |
|------|-------------------------------------|--------|--------|-----------|--------------------|-----------------|--------------------|-------------------|------------------|
| 1954 | 52 | 61 | 65 | 71 | 77 | 87 | . | | |
| 1955 | 82 | 86 | 91 | 101 | 97 | 104 | . | | |
| 1956 | 78 | 88 | 89 | 106 | 108 | 114 | . | | |
| 1957 | 78 | 111 | 100 | 101 | 108 | 111 | . | | |
| 1958 | 100 | 100 | 100 | 100 | 100 | 100 | 100 | 100 | 100 |
| 1959 | 171 | 133 | 153 | 145 | 115 | 118 | 147 | 137 | 124 |
| 1960 | 272 | 161 | 230 | 190 | 112 | 137 | 203 | 166 | 120 |
| 1961 | 283 | 188 | 262 | 207 | 117 | 150 | 225 | 171 | 142 |
| 1962 | 221 | 206 | 223 | 179 | 118 | 139 | 201 | 158 | 133 |
| 1963 | 215 | 188 | 193 | 187 | 120 | 151 | 191 | 180 | 149 |
| 1964 | 243 | 162 | 148 | 200 | 128 | 174 | 186 | 192 | 175 |
| 1962 | X | 176 | 195 | 191 | 157 | 114 | 128 | 176 | 158 |
| | XI | 197 | 199 | 202 | 164 | 112 | 131 | 186 | 167 |
| | XII | 207 | 205 | 217 | 170 | 115 | 134 | 194 | 167 |
| 1963 | I | 199 | 203 | 208 | 175 | 115 | 141 | 191 | 166 |
| | II | 194 | 200 | 193 | 178 | 117 | 144 | 186 | 169 |
| | III | 194 | 192 | 189 | 177 | 118 | 145 | 183 | 173 |
| | IV | 199 | 192 | 197 | 183 | 116 | 147 | 187 | 175 |
| | V | 217 | 185 | 197 | 191 | 116 | 151 | 191 | 177 |
| | VI | 221 | 181 | 204 | 193 | 118 | 153 | 193 | 175 |
| | VII | 219 | 181 | 198 | 191 | 122 | 155 | 191 | 178 |
| | VIII | 228 | 192 | 192 | 190 | 123 | 155 | 196 | 183 |
| | IX | 234 | 190 | 184 | 196 | 124 | 156 | 197 | 187 |
| | X | 230 | 183 | 177 | 192 | 124 | 154 | 192 | 191 |
| | XI | 224 | 179 | 184 | 190 | 126 | 153 | 190 | 194 |
| | XII | 225 | 173 | 188 | 193 | 127 | 155 | 190 | 197 |
| 1964 | I | 237 | 180 | 176 | 201 | 132 | 166 | 195 | 193 |
| | II | 242 | 172 | 166 | 198 | 132 | 167 | 192 | 188 |
| | III | 251 | 165 | 157 | 198 | 130 | 166 | 191 | 193 |
| | IV | 250 | 165 | 142 | 202 | 130 | 167 | 188 | 196 |
| | V | 245 | 157 | 152 | 205 | 129 | 168 | 187 | 193 |
| | VI | 240 | 149 | 138 | 201 | 125 | 169 | 180 | 191 |
| | VII | 244 | 156 | 135 | 199 | 126 | 169 | 182 | 197 |
| | VIII | 249 | 164 | 134 | 198 | 126 | 170 | 185 | 199 |
| | IX | 251 | 158 | 148 | 203 | 127 | 171 | 187 | 200 |
| | X | 242 | 155 | 148 | 202 | 126 | 172 | 184 | 195 |
| | XI | 235 | 161 | 143 | 199 | 125 | 172 | 182 | 186 |
| | XII | 235 | 160 | 136 | 196 | 128 | 174 | 180 | 179 |
| 1965 | I | 236 | 158 | 131 | 199 | 132 | 181 | 180 | 182 |
| | II | 230 | 152 | 140 | 201 | 131 | 186 | 179 | 187 |
| | III | 225 | 152 | 156 | 197 | 130 | 184 | 179 | 180 |
| | IV | 224 | 158 | 154 | 189 | 127 | 181 | 179 | 180 |
| | V | 218 | 155 | 152 | 190 | 126 | 180 | 176 | 184 |
| | VI | 213 | 148 | 144 | 181 | 123 | 175 | 169 | 176 |
| | VII | 211 | 143 | 141 | 182 | 121 | 173 | 167 | 170 |
| | VIII | 214 | 148 | | 182 | 126 | | | 181 |
| | IX | | | | | 124 | | | |

Rendite der Aktien
Rendement des actions
Rendimento delle azioni
Rendement van de aandelen
Yields on Shares

% p. a.

| Ø M | Deutschland (B.R.) a) | | France | Italia | Nederland | Belgique Belgie b) | | Luxembourg | United Kingdom c) | |
|------|-----------------------|------|--------|--------|-----------|--------------------|------|------------|-------------------|------|
| | b) | c) | | | | b) | c) | | b) | c) |
| 1958 | 4,04 | | 3,31 | 5,24 | 6,5 | | 4,64 | . | | 6,23 |
| 1962 | 3,26 | | 1,61 | 3,28 | 4,2 | | 3,55 | . | | 5,57 |
| 1963 | 3,33 | | 1,83 | 3,84 | 3,8 | | 3,41 | . | | 4,40 |
| 1964 | 2,98 | | 2,12 | 4,50 | 3,9 | | 3,18 | . | | 4,63 |
| 1964 | III | 2,83 | 2,10 | 4,24 | 3,9 | | 3,15 | . | | 4,36 |
| | IV | 2,88 | 2,10 | 4,55 | . | | 3,13 | . | | 4,34 |
| | V | 2,98 | 2,22 | 4,25 | . | | 3,21 | . | | 4,51 |
| | VI | 3,03 | 2,41 | 4,64 | 3,8 | | 3,31 | . | | 4,68 |
| | VII | 2,96 | 2,10 | 4,80 | . | | 3,27 | . | | 4,58 |
| | VIII | 2,90 | 2,08 | 4,84 | . | | 3,24 | . | | 4,57 |
| | IX | 2,93 | 2,19 | 4,38 | 3,9 | | 3,24 | . | | 4,58 |
| | X | 3,08 | 2,14 | 4,38 | . | | 3,21 | . | | 4,76 |
| | XI | 3,11 | 2,08 | 4,54 | . | | 3,15 | . | | 5,04 |
| | XII | 3,08 | 2,09 | 4,76 | 4,0 | | 3,10 | . | | 5,28 |
| 1965 | I | 3,09 | 2,15 | 4,95 | . | | 3,04 | . | | 5,22 |
| | II | 3,20 | 2,23 | 4,71 | . | | 3,08 | . | | 5,16 |
| | III | 3,28 | 2,15 | 4,35 | 3,6 | | 3,15 | . | | 5,47 |
| | IV | 3,34 | 2,19 | 4,35 | . | | 3,32 | . | | 5,57 |
| | V | 3,48 | 2,25 | 4,41 | . | | 3,41 | . | | 5,47 |
| | VI | 3,71 | 2,39 | 4,66 | 3,9 | | 3,57 | . | | 5,72 |
| | VII | 3,66 | 2,51 | 4,79 | . | | 3,47 | . | | 5,95 |
| | VIII | | | | | | 3,47 | . | | |

TAB. 131

- a) Ohne West-Berlin
b) Revidierte Reihe
c) Rendite der Stammaktien. Ab Januar 1963 revidierte Reihe. Dezember 1962, nach Veränderung der Reihe: 4,67
- a) Berlin-Ouest non compris
b) Serie révisée
c) Rendement des actions ordinaires. Série révisée à partir de Janvier 1963. Décembre 1962 après révision: 4,67
- a) Berlino-Ovest non compreso
b) Serie modificata
c) Rendimento delle azioni ordinarie. Serie modificata a partire da gennaio 1963. Nel dicembre 1962, dopo revisione: 4,67

- a) Zonder West-Berlijn
b) Herzlene reeks
c) Rendement van de gewone aandelen. Herzlene reeks m.l.v. Jan. 1963. In dec. 1962, na herziening: 4,67

- a) Not including West-Berlin
b) Revised series
c) Yield on ordinary shares. Series revised from January 1963. Revised figure for dec. 1962 would have been 4,67

Rendite der festverzinslichen Wertpapiere a)
Rendement des titres à revenu fixe a)
Rendimento dei titoli a reddito fisso a)
Rendement van de obligaties a)
Yield on fixed interest securities a)

% p. a.

| Ø M | Deutschland (B.R.) | | France | | Italia | | Nederland | | Belgique | | Luxembourg | |
|------|--------------------|-----|--------|------|--------|------|-----------|------|----------|------|------------|------|
| | b) | c) | b) | c) | b) | c) | b) | c) | b) | c) | | |
| | 1958 | 6,6 | 6,7 | 7,20 | 8,26 | 6,20 | 6,70 | 4,38 | 4,54 | 5,54 | | 5,28 |
| 1962 | 5,9 | 6,0 | 5,43 | 6,45 | 5,21 | 5,78 | 4,18 | 4,32 | 5,24 | 5,41 | . | |
| 1963 | 6,0 | 6,0 | 5,34 | 6,25 | 5,46 | 6,07 | 4,21 | 4,32 | 4,97 | 5,21 | . | |
| 1964 | 6,2 | 6,2 | 5,45 | 6,36 | 6,45 | 6,97 | 4,99 | 5,10 | 5,57 | 5,60 | . | |
| 1964 | IV | 6,2 | 6,2 | 5,46 | 6,39 | 6,27 | 6,97 | 4,78 | 4,82 | 5,50 | 5,66 | . |
| | V | 6,3 | 6,3 | 5,49 | 6,43 | 6,81 | 7,04 | 4,80 | 4,79 | 5,57 | 5,59 | . |
| | VI | 6,3 | 6,4 | 5,47 | 6,41 | 7,23 | 7,62 | 4,96 | 4,88 | 5,60 | 5,51 | . |
| | VII | 6,3 | 6,3 | 5,40 | 6,33 | 7,09 | 7,39 | 5,28 | 5,26 | 5,62 | 5,51 | . |
| | VIII | 6,3 | 6,3 | 5,40 | 6,32 | 6,88 | 7,10 | 5,25 | 5,54 | 5,62 | 5,48 | . |
| | IX | 6,4 | 6,3 | 5,46 | 6,34 | 6,38 | 6,87 | 5,01 | 5,23 | 5,65 | 5,57 | . |
| | X | 6,4 | 6,3 | 5,50 | 6,33 | 6,27 | 6,93 | 5,08 | 5,42 | 5,68 | 5,66 | . |
| | XI | 6,4 | 6,3 | 5,45 | 6,27 | 6,31 | 6,92 | 5,20 | 5,44 | 5,68 | 5,77 | . |
| | XII | 6,4 | 6,3 | 5,45 | 6,32 | 6,25 | 6,90 | 5,24 | 5,44 | 5,61 | 5,66 | . |
| 1965 | I | 6,4 | 6,3 | 5,44 | 6,32 | 5,93 | 6,76 | 5,10 | 5,34 | 5,62 | 5,66 | . |
| | II | 6,5 | 6,4 | 5,41 | 6,46 | 5,83 | 6,76 | 5,03 | 5,15 | 5,60 | 5,65 | . |
| | III | 6,5 | 6,5 | 5,48 | 6,53 | 5,74 | 6,71 | 4,99 | 4,99 | 5,53 | 5,68 | . |
| | IV | 6,6 | 6,6 | 5,42 | 6,60 | 5,79 | 6,70 | 5,16 | 5,33 | 5,51 | 5,78 | . |
| | V | 6,9 | 6,9 | 5,44 | 6,58 | | 6,71 | 5,29 | 5,48 | 5,59 | 5,64 | . |
| | VI | 7,1 | 7,0 | 5,47 | 6,55 | | 6,72 | 5,42 | 5,38 | 5,59 | 5,51 | . |
| | VII | | | 5,39 | | | 6,73 | 5,49 | | 5,61 | 5,53 | . |
| | VIII | | | 5,41 | | | | | | 5,54 | 5,58 | . |
| | IX | | | | | | | | | 5,57 | | . |

TAB. 132

- a) Siehe « Statistischer Sonderbericht » in Nr. 4, 1962. Die Renditen sind aufgrund der Börsennotierungen errechnet
b) Anleihen der öffentlichen Hand
c) Schuldverschreibungen des privaten Sektors

- a) Cf. « Note statistique », bull. n° 4, 1962

Les taux de rendement sont calculés sur la base des cours cotés en bourse

- b) Titres à revenu fixe du secteur public

- c) Obligations du secteur privé

- a) Vedi « Nota statistica », boll. no. 4, 1962

Il rendimento è calcolato sulla base delle quotazioni di borsa

- b) Titoli a reddito fisso del settore pubblico

- c) Titoli a reddito fisso del settore privato

- a) Zie « Bijzonder Statistisch Overzicht » in het bull. nr 4, 1962

Het rendement is berekend op grond van de beurskoersen

- b) Overheidsfondsen

- c) Obligaties der particuliere ondernemingen

- a) See « Special Statistical Report », in No. 4, 1962

Yields calculated on the basis of stock exchange prices

- b) Government securities

- c) Fixed interest securities in private sector

GRAPHISCHE DARSTELLUNGEN

GRAPHIQUES

GRAFICI

GRAFIEKEN

GRAPHS

Gesamtindex der industriellen Produktion
 Indice général de la production industrielle
 Indice generale della produzione industriale
 Totaal indexcijfer van de industriële produktie
 Production index : all industries

1958 = 100

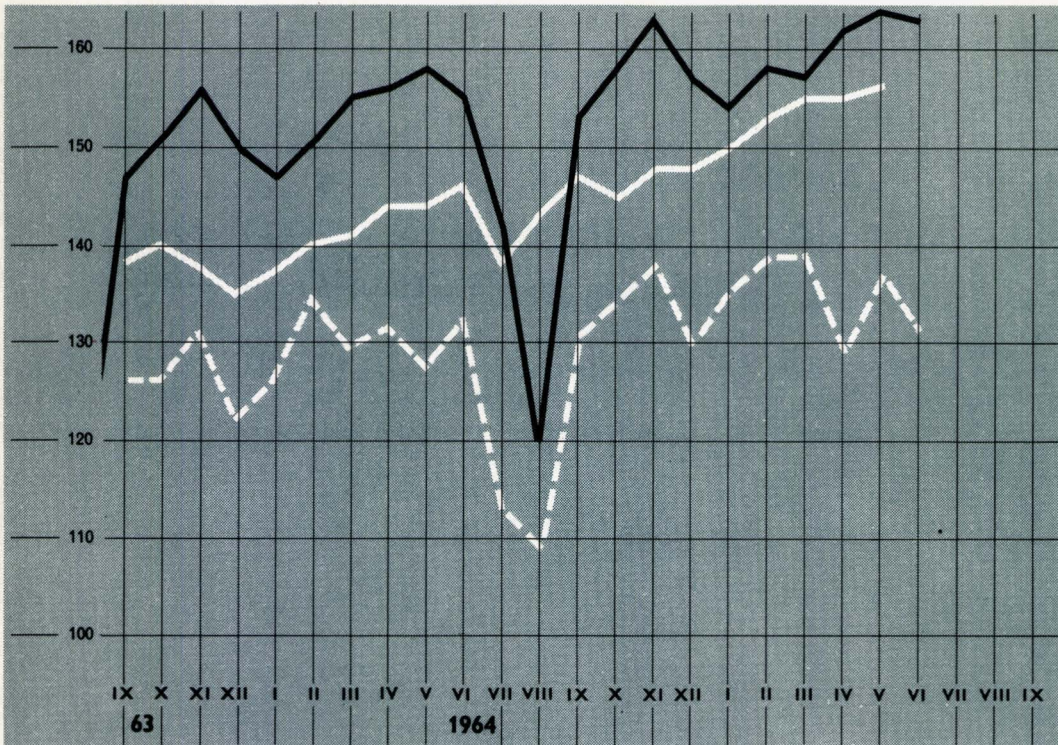

— EWG - CEE - EEG - EEC

— United Kingdom

— United States

Siehe Tab. 1
 Cf. tabl. 1
 Vedi tabella 1
 Zie tabel 1
 See Table 1

Index der Aktienkurse
 Indice du cours des actions
 Indice del corso delle azioni
 Indexcijfer van de aandelenkoersen
 Index of share quotations

1958 = 100

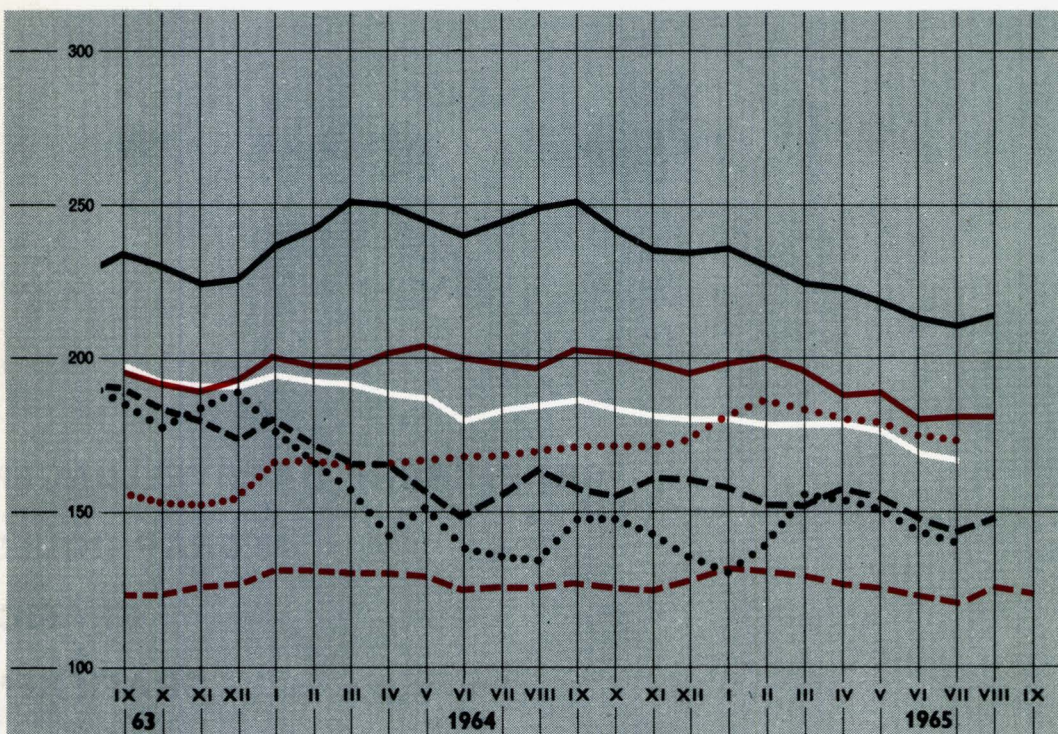

— EWG - CEE - EEG - EEC

— Deutschland B.R.

- - - France

•••• Italia

— Nederland

- - - Belgique-België

•••• Luxembourg

Siehe Tab. 130
 Cf. tabl. 130
 Vedi tabella 130
 Zie tabel 130
 See Table 130

Aussenhandel insgesamt und EWG-Binnenhandel
Commerce extérieur total et échanges intra-CEE
Commercio estero totale e commercio intra-CEE
Totale buitenlandse handel en intra-EEG-handel
Total foreign and intra-community trade

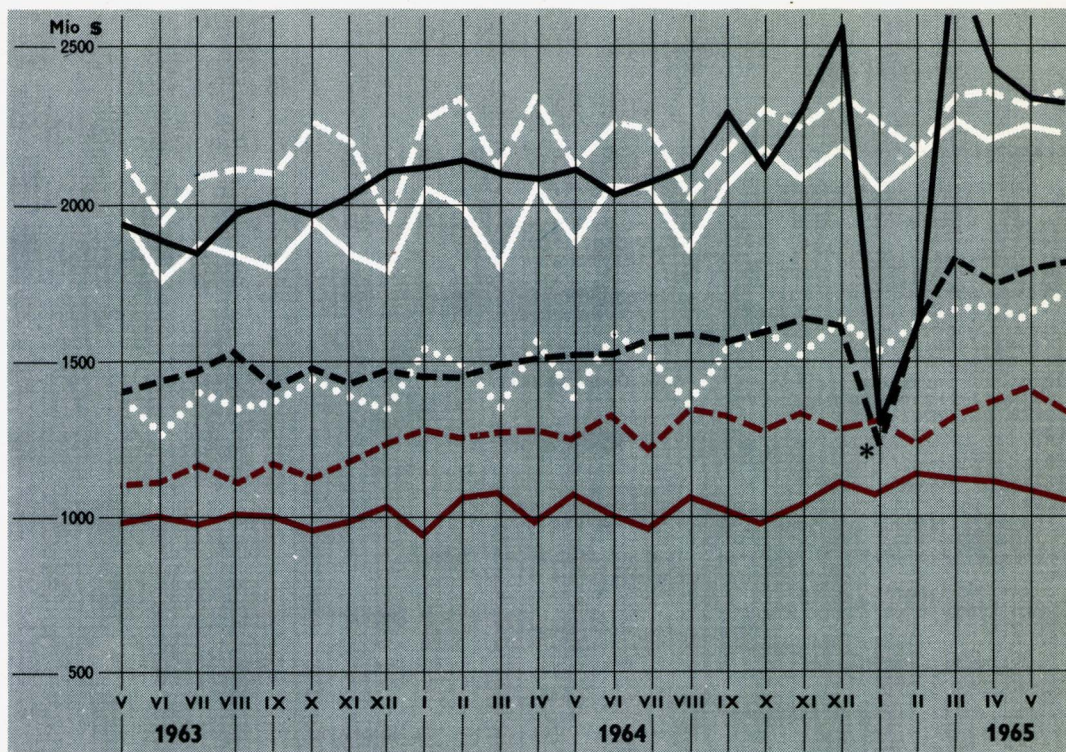

Handel des Vereinigten Königreiches und der USA mit der EWG
Commerce du Royaume-Uni et des Etats-Unis avec la CEE
Commercio del Regno Unito e degli Stati Uniti con la CEE
Handel van het Verenigd Koninkrijk en de V.S. met de EEG
Trade of UK and USA with the Community

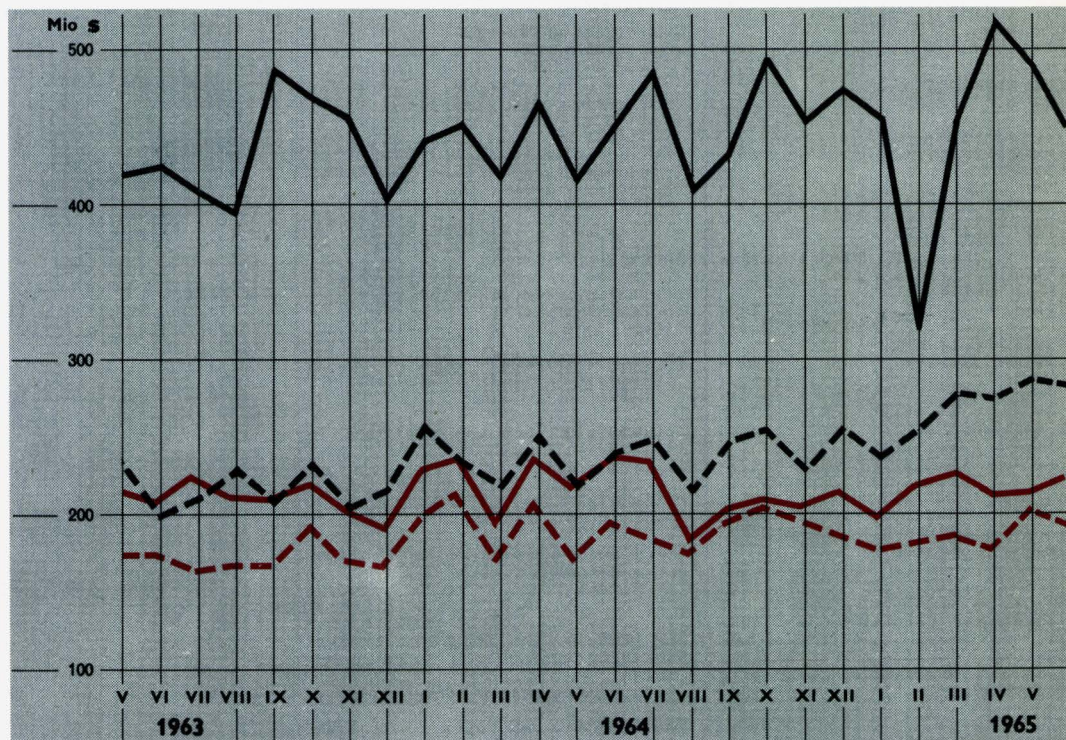

- EWG Binnenhandel
Echange intra CEE
Intra-CEE-handel
Intra-community trade
- EWG: Einfuhr aus den Nicht-Mitgliedsländern
CEE: importations prov. des pays non-membres
CEE: importazioni dai paesi non membri
EEG: invoer uit niet Lid-Staten
EEC: imports from non-member States
- EWG: Ausfuhr nach den Nicht-Mitgliedsländern
CEE: exportations vers les pays non-membres
CEE: esportazioni verso paesi non membri
EEG: uitvoer naar niet Lid-Staten
EEC: exports to non-member States
- UK Gesamteinfuhr
UK importations totales
UK importazioni totali
UK totale invoer
UK total imports
- UK Gesamtausfuhr
UK exportations totales
UK esportazioni totali
UK totale uitvoer
UK total exports
- USA Gesamteinfuhr
USA importations totales
USA importazioni totali
USA totale invoer
USA total imports
- USA Gesamtausfuhr
USA exportations totales
USA esportazioni totali
USA totale uitvoer
USA total exports

- UK Einfuhr
UK importations
UK importazioni
UK invoer
UK imports
- UK Ausfuhr
UK exportations
UK esportazioni
UK uitvoer
UK exports
- USA Einfuhr
USA importations
USA importazioni
USA invoer
USA imports
- USA Ausfuhr
USA exportations
USA esportazioni
USA uitvoer
USA exports

Von Saisonschwankungen bereinigt
 Variations saisonnières éliminées
 Variazioni stagionali eliminate
 Gecorrigeerd voor seizoenschommelingen
 Adjusted for seasonal variations

* Größerer Streik
 Grève importante
 Sciopero importante
 Belangrijke werkstaking
 Important strikes

TITOLO

TITEL

TITLE

PUBBLICAZIONI PERIODICHE

Bollettino Generale di Statistiche
(serie viola)
tedesco / francese / italiano / olandese / inglese
11 numeri all'anno

Informazioni Statistiche
(serie arancione)
tedesco / francese / italiano / olandese / inglese
4 fascicoli all'anno

Statistiche Generali
tedesco, francese, italiano, olandese, inglese
annuale

Commercio Estero: Statistica Mensile (serie rossa)
tedesco / francese
11 numeri all'anno

Commercio Estero: Tavole Analitiche
(serie rossa)
tedesco / francese
trimestrale in due tomi (import-export)
Fascicoli genn.-marzo, genn.-giugno, genn.-sett.
Fascicolo genn.-dic. : Importazioni
Esportazioni

Commercio Estero: Codice geografico comune
tedesco / francese / italiano / olandese

Associati d'Oltremare: Statistica del Commercio estero (serie verde oliva)
tedesco / francese
trimestrale

Associati d'Oltremare: Bollettino statistico
(serie verde oliva)
tedesco / francese / italiano / olandese / inglese
4-5 fascicoli all'anno

Statistiche dell'Energia
(serie rubino)
tedesco / francese / italiano / olandese
bimestrale
Fascicolo annuo

Statistiche dell'Industria (serie blu)
tedesco / francese / italiano / olandese
trimestrale
Fascicolo annuo

Siderurgia (serie blu)
tedesco / francese / italiano / olandese
bimestrale
Fascicolo annuo

Statistiche Sociali (serie gialla)
tedesco, francese, italiano, olandese
irregolare

Statistica Agraria (serie verde)
tedesco / francese
6-8 fascicoli all'anno

PUBBLICAZIONI NON PERIODICHE

Classificazione Statistica e Tariffaria per il Commercio internazionale (CST)
tedesco, francese, italiano, olandese

Nomenclatura delle Industrie nelle Comunità Europee (NICE)
tedesco / francese e italiano / olandese

Nomenclatura uniforme delle merci per la statistica dei trasporti (NST)
tedesco, francese

PERIODIEKE UITGAVEN

Algemeen Statistisch Bulletin
(paars)
Duits / Frans / Italiaans / Nederlands / Engels
11 nummers per jaar

Statistische Mededelingen
(oranje)
Duits / Frans / Italiaans / Nederlands / Engels
4 nummers per jaar

Basissetatistieken
Duits, Frans, Italiaans, Nederlands, Engels
jaarlijks

Buitenlandse Handel: Maandstatistiek
(rood)
Duits / Frans
11 nummers per jaar

Buitenlandse Handel: Analytische tabellen
(rood)
Duits / Frans
driemaandelijks in twee banden (invoer-uitvoer);
Band jan.-maart, jan.-juni, jan.-sept.
Band jan.-dec. : Invoer
Uitvoer

Buitenlandse Handel : Gemeenschappelijke Landenlijst
Duits / Frans / Italiaans / Nederlands

Overzeese Geassocieerden: Statistiek van de Buitenlandse Handel (olijfgroen)
Duits / Frans
driemaandelijks

Overzeese Geassocieerden: Statistisch Bulletin
(olijfgroen)
Duits / Frans / Italiaans / Nederlands / Engels
4-5 nummers per jaar

Energiestatistiek
(robinj)
Duits / Frans / Italiaans / Nederlands
tweemaandelijks
jaarboek

Industriestatistiek (blauw)
Duits / Frans / Italiaans / Nederlands
driemaandelijks
jaarboek

Ijzer en Staal (blauw)
Duits / Frans / Italiaans / Nederlands
tweemaandelijks
jaarboek

Sociale Statistiek (geel)
Duits, Frans, Italiaans, Nederlands
onregelmatig

Landbouwstatistiek (groen)
Duits / Frans
6-8 nummers per jaar

NIET-PERIODIEKE UITGAVEN

Classificatie voor Statistiek en Tarief van de Internationale handel (CST)
Duits, Frans, Italiaans, Nederlands

Systematische indeling der Industrietakken in de Europese Gemeenschappen (NICE)
Duits / Frans en Italiaans / Nederlands

Eenvormige goederennomenclatuur voor de vervoerstatistieken (NST)
Duits, Frans

PERIODICAL PUBLICATIONS

General Statistical Bulletin
(purple series)
German / French / Italian / Dutch / English
11 issues per year

Statistical Information
(orange series)
German / French / Italian / Dutch / English
4 issues yearly

Basic Statistics
German / French / Italian / Dutch / English
yearly

Foreign Trade: Monthly Statistics
(red series)
German / French
11 issues yearly

Foreign Trade: Analytical Tables
(red series)
German / French
quarterly publication in two volumes (imports-exports)
Issues Jan.-March, Jan.-June, Jan.-Sept.
Issue Jan.-Dec. : Imports
Exports

Foreign Trade: Standard Country Classification
German / French / Italian / Dutch

Overseas Associates: Foreign Trade Statistics
(olive-green series)
German / French
quarterly

Overseas Associates: Statistical Bulletin
(olive-green series)
German / French / Italian / Dutch / English
4-5 issues yearly

Energy Statistics
(ruby series)
German / French / Italian / Dutch
bimonthly
Annual edition

Industrial Statistics (blue series)
German / French / Italian / Dutch
quarterly
Annual edition

Iron and Steel (blue series)
German / French / Italian / Dutch
bimonthly
Annual edition

Social Statistics (yellow series)
German, French, Italian, Dutch
published at irregular intervals

Agricultural Statistics (green series)
German / French
6-8 issues yearly

NON-PERIODICAL PUBLICATIONS

Statistical and Tariff Classification for International Trade (CST)
German, French, Italian, Dutch

Nomenclature of the Industries in the European Communities (NICE)
German / French and Italian / Dutch

Standard Goods Nomenclature for Transport Statistics (NST)
German, French

