

**STATOGI STATISTISCHES AMT  
DER EUROPÄISCHEN GEMEINSCHAFTEN**

**OFFICE STATISTIQUE  
DES COMMUNAUTÉS EUROPÉENNES**

LTJ  
HY  
JK



Library Copy

**ALLGEMEINES STATISTISCHES BULLETIN  
BULLETIN GÉNÉRAL DE STATISTIQUES  
BOLLETTINO GENERALE DI STATISTICHE  
ALGEMEEN STATISTISCH BULLETIN**

**1961 - No. 6**

Library Copy

**ISTITUTO STATISTICO  
DELLE COMUNITA' EUROPEE**

**BUREAU VOOR DE STATISTIEK  
DER EUROPESE GEMEENSCHAPPEN**

**STATISTISCHES AMT  
DER EUROPÄISCHEN GEMEINSCHAFTEN**

**Anschriften**

Europäische Wirtschaftsgemeinschaft  
Brüssel, Avenue de Tervueren 188a — Tel. 71 00 90

Europäische Atomgemeinschaft  
Brüssel, rue Belliard 51 — Tel. 13 40 90

Europäische Gemeinschaft für Kohle und Stahl  
Luxemburg, Hotel Star — Tel. 4 08 41

Zuschriften über diese Veröffentlichung  
erbeten an:

Statistisches Amt der Europäischen Gemeinschaften  
Avenue de Tervueren 188a  
Brüssel 15

**OFFICE STATISTIQUE  
DES COMMUNAUTÉS EUROPÉENNES**

**Adresses**

Communauté Economique Européenne  
Bruxelles, 188a, avenue de Tervueren — tél. 71 00 90

Communauté Européenne de l'Energie Atomique  
Bruxelles, 51, rue Belliard — tél. 13 40 90

Communauté Européenne du Charbon et de l'Acier  
Luxembourg, Hôtel Star — tél. 4 08 41

Adresser la correspondance relative  
à cette publication:

Office Statistique des Communautés Européennes  
188a, avenue de Tervueren  
Bruxelles 15

**STATISTICAL OFFICE  
OF THE EUROPEAN COMMUNITIES**

**Addresses**

European Economic Community  
Brussels, 188a, avenue de Tervueren — tel 71 00 90

European Atomic Energy Community  
Brussels, 51 Rue Belliard — tel 13 40 90

European Coal and Steel Community  
Luxembourg, Hôtel Star — tel 4 08 41

Any letter relating to this publication should be  
addressed to:

Statistical Office of the European Communities  
188a, avenue de Tervueren  
Brussels 15

**ISTITUTO STATISTICO  
DELLE COMUNITA' EUROPEE**

**Indirizzi**

Comunità Economica Europea  
Bruxelles, 188a, avenue de Tervueren — tel. 71 00 90

Comunità Europea dell' Energia Atomica  
Bruxelles, 51, rue Belliard — tel. 13 40 90

Comunità Europea del Carbone e dell'Acciaio  
Lussemburgo, Hotel Star — tel. 4 08 41

Indirizzare la corrispondenza relativa a questa  
pubblicazione a:

Istituto Statistico delle Comunità Europee  
188a, avenue de Tervueren  
Bruxelles 15

**BUREAU VOOR DE STATISTIEK  
DER EUROPESE GEMEENSCHAPPEN**

**Adressen**

Europese Economische Gemeenschap  
Brussel, Tervurenlaan 188a — tel. 71 00 90

Europese Gemeenschap voor Atoomenergie  
Brussel, Belliardstraat 51 — tel. 13 40 90

Europese Gemeenschap voor Kolen en Staal  
Luxemburg, Hotel Star — tel. 4 08 41

Correspondentie betreffende deze publikatie gelieve  
men te richten aan het:

Bureau voor de Statistiek  
der Europese Gemeenschappen  
Tervurenlaan 188a  
Brussel 15

**ALLGEMEINES STATISTISCHES BULLETIN**

**BULLETIN GÉNÉRAL DE STATISTIQUES**

**BOLLETTINO GENERALE DI STATISTICHE**

**ALGEMEEN STATISTISCH BULLETIN**

**1961 - No. 6**

Monatliche Veröffentlichung - Publication mensuelle

Inhaltswiedergabe nur mit Quellen-  
nachweis gestattet

La riproduzione del contenuto è sub-  
ordinata alla citazione della fonte

Reference to this publication is requ-  
sted for reproduction of any data

La reproduction des données est sub-  
ordonnée à l'indication de la source

Het overnemen van gegevens is toege-  
staan mits duidelijke bronvermelding

## VORBEMERKUNG

Das « Allgemeine Statistische Bulletin » soll monatlich die neuesten Zahlen zur kurzfristigen wirtschaftlichen Entwicklung in den Ländern der EWG liefern und damit der Konjunkturbeobachtung dienen.

Es ist aufgeteilt in einen variablen Teil, den « Statistischen Sonderbericht », in dem zu einem oder mehreren jeweiligen aktuellen Themen Angaben gemacht werden und in den Teil der « Statistischen Monatszahlen », die für 104 gleichbleibende konjunkturelle Indikatoren die neuesten verfügbaren Angaben enthalten. Für das Vereinigte Königreich von Großbritannien und Nordirland, für die USA und die Sowjetunion werden weitmöglichst Vergleichsreihen herangezogen.

In den Monatszahlen der Bundesrepublik Deutschland sind — soweit nichts anderes vermerkt ist — die Angaben für das Saarland von Anfang an mit enthalten, nicht aber die entsprechenden Zahlen für Berlin. In den deutschen Monatsreihen Nr. 61-99 und 101-104 (Außenhandel, öffentliche Finanzen, Geld- und Kreditwesen) ist West-Berlin dagegen einbegriffen.

Es sei besonders darauf hingewiesen, daß die Ziffern zu den jeweils letzten Berichtszeiträumen vielfach nur vorläufige Werte darstellen und daher oft Änderungen in späteren Ausgaben unterworfen sind.

## ZEICHEN UND ABKÜRZUNGEN

Null (nichts) . . . . .	—
Unbedeutend (im allgemeinen weniger als die Hälfte der kleinsten in der betreffenden Reihe verwendeten Einheit oder Dezimalen)	0
Kein Nachweis vorhanden . . . . .	.
Für das Vereinigte Königreich und die Vereinigten Staaten beziehen sich die Monatsangaben mit diesem Zeichen auf Monate zu 5 Wochen, während die anderen Monate der betreffenden Reihe zu 4 Wochen berechnet sind	*
Unsichere oder geschätzte Angabe . . . . .	( )
Dasselbe falls die Schätzung vom Statistischen Amt der Europäischen Gemeinschaften vorgenommen wurde	[ ]
Metrische Tonne . . . . .	t
Tonnen-Kilometer . . . . .	tkm
Tera-Kalorie . . . . .	Tcal
Kilowattstunde . . . . .	kWh
Million . . . . .	Mio
Milliarde . . . . .	Mrd
Deutsche Mark . . . . .	DM
Französischer Franken . . . . .	Ffr
Neuer Französischer Franken = 100 Ffr . . . . .	NFfr
Gulden . . . . .	Fl
Belgischer Franken . . . . .	Fb
Luxemburger Franken . . . . .	Flbg
Dollar . . . . .	\$
Pfund Sterling . . . . .	£
Belgisch-Luxemburgische Wirtschafts-Union . . . . .	UEBL
Assoziierte überseeische Länder und Hoheitsgebiete . . . . .	PTOM
Überseeische Departements . . . . .	DOM
Europäische Atomgemeinschaft . . . . .	EURATOM
Europäische Gemeinschaft für Kohle und Stahl . . . . .	EGKS-CECA
Europäische Wirtschaftsgemeinschaft . . . . .	EWG-CEE
Statistisches Amt der Europäischen Gemeinschaften . . . . .	SAEG-OSCE

## AVERTISSEMENT

Le « Bulletin général de Statistiques » a pour but de fournir mensuellement les chiffres les plus récents concernant l'évolution économique à court terme dans les Pays de la CEE et de servir ainsi à l'observation conjoncturelle.

Il comporte une partie variable, la « Note statistique », dans laquelle sont traités un ou plusieurs sujets d'actualité et une partie permanente fournissant les dernières données disponibles pour 104 indicateurs concernant la conjoncture. Pour le Royaume-Uni, les États-Unis et l'URSS, des séries analogues ont été introduites chaque fois que cela était possible.

En règle générale, les données sarroises sont comprises dans les chiffres mensuels de l'Allemagne fédérale — sauf indication contraire — mais non pas celles de Berlin. Les chiffres de Berlin-Ouest ont cependant été inclus dans les séries mensuelles allemandes pour les indicateurs 61 à 99 et 101 à 104 (commerce extérieur, finances publiques, monnaie et crédit).

L'attention du lecteur est attirée sur le fait que les données des dernières périodes sont en majorité provisoires et donc susceptibles de modifications dans les éditions ultérieures.

## ABRÉVIATIONS ET SIGNES EMPLOYÉS

néant	—
donnée très faible (généralement inférieure à la moitié de la dernière unité ou décimale des nombres mentionnés sous la rubrique)	0
donnée non disponible	.
Pour le Royaume-Uni et les États-Unis, les données mensuelles accompagnées de ce signe concernent un mois de 5 semaines, les autres mois ayant 4 semaines	*
donnée incertaine ou estimée	( )
dito, dans le cas où l'estimation est faite par l'Office Statistique des Communautés Européennes	[ ]
tonne métrique	t
tonne-kilomètre	tkm
tera-calorie	Tcal
kilowatt-heure	kWh
million	Mio
milliard	Mrd
Deutschmark	DM
franc français	Ffr
nouveau franc français = 100 Ffr	NFfr
florin	Fl
franc belge	Fb
franc luxembourgeois	Flbg
dollar	\$
livre sterling	£
Union Économique Belgo-Luxembourgeoise	UEBL
Pays et Territoires associés d'Outre-Mer	PTOM
Départements Outre-Mer	DOM
Communauté Européenne de l'Énergie Atomique	EURATOM
Communauté Européenne du Charbon et de l'Acier	EGKS-CECA
Communauté Économique Européenne	EWG-CEE
Office Statistique des Communautés Européennes	SAEG-OSCE

INHALTSVERZEICHNIS	Seite Page	TABLE DES MATIÈRES
<b>GRAPHISCHE DARSTELLUNGEN :</b>		<b>GRAPHIQUES :</b>
Struktur des Außenhandels nach Erzeugnisgruppen . . .	6	Structure du commerce extérieur par groupe de produits
Gesamtindex der Großhandelspreise . . . . .	7	Indice général des prix de gros
<b>STATISTISCHER SONDERBERICHT :</b>		<b>NOTE STATISTIQUE :</b> ✓
Voraussichtliche Entwicklung der Bevölkerung und der Erwerbspersonen in den Ländern der EWG . . . . .	8	Perspectives de population et de population active dans les pays de la Communauté
<b>STATISTISCHE MONATSAZAHLEN :</b>		<b>SÉRIES STATISTIQUES MENSUELLES :</b>
<b>Industrielle Produktion :</b>		<b>Production industrielle :</b>
1. Gesamtindex der industriellen Produktion . . . . .	13	1. Indice général de la production industrielle
2. Index der bergbaulichen Produktion . . . . .	14	2. Indice de la production des industries extractives
3. Produktionsindex der verarbeitenden Industrie . . . . .	14	3. Indice de la production des industries manufacturières
4. Produktionsindex der Textilindustrie . . . . .	15	4. Indice de la production des industries textiles
5. Produktionsindex der Papier erzeugenden Industrie . . . . .	15	5. Indice de la production des industries du papier et carton
6. Produktionsindex der Leder erzeugenden Industrie . . . . .	16	6. Indice de la production des industries du cuir
7. Produktionsindex der chemischen Industrie . . . . .	16	7. Indice de la production des industries chimiques
8. Produktionsindex der metallverarbeitenden Industrie . . . . .	17	8. Indice de la production des industries transformatrices des métaux
9. Produktionsindex der Nahrungs- und Genußmittelindustrie . . . . .	17	9. Indice de la production de l'industrie des denrées alimentaires, des boissons et du tabac
10. Steinkohlenförderung . . . . .	18	10. Production de houille
11. Leistung je Mann und Schicht unter Tage im Steinkohlenbergbau . . . . .	18	11. Rendement par ouvrier du fond et par poste dans les mines de houille
12. Gesamtbestände an Steinkohle bei den Zechen . . . . .	19	12. Stocks totaux de houille aux mines
13. Erzeugung von Steinkohlenskoks . . . . .	19	13. Production de coke de four
14. Nettoerzeugung von Elektrizität . . . . .	20	14. Production nette d'électricité
15. Verarbeitung von Rohöl . . . . .	20	15. Pétrole brut mis en œuvre
16. Erzeugung von Kokerei- und Gaswerkgas . . . . .	21	16. Production de gaz de cokerie et de gaz d'usine
17. Förderung von Eisenerz (Roherz) . . . . .	21	17. Extraction brute de minerai de fer
18. Rohstahlerzeugung . . . . .	22	18. Production d'acier brut
19. Erzeugung von Roheisen . . . . .	22	19. Production de fonte brute
20. Erzeugung von Wollgarnen . . . . .	23	20. Production de filés de laine
21. Erzeugung von Baumwollgarnen . . . . .	23	21. Production de filés de coton
22. Reyonerzeugung . . . . .	24	22. Production de rayonne
23. Erzeugung von Zellwolle . . . . .	24	23. Production de fibranne
24. Erzeugung von Schwefelsäure . . . . .	25	24. Production d'acide sulfurique
25. Erzeugung von Ätznatron und Natronlauge . . . . .	25	25. Production de soude caustique
26. Erzeugung von Syntheseammoniak . . . . .	26	26. Production d'ammoniaque
27. Erzeugung von Stickstoffdüngemitteln . . . . .	26	27. Production d'engrais azotés
28. Erzeugung von Superphosphaten . . . . .	27	28. Production de super-phosphates
29. Aluminiumerzeugung . . . . .	27	29. Production d'aluminium
30. Erzeugung von Zement . . . . .	28	30. Production de ciment
31. Erzeugung von Mauerziegeln . . . . .	28	31. Production de briques de construction
32. Produktion von Personen- und Kombinationskraftwagen . . . . .	29	32. Production de voitures particulières et commerciales
33. Produktion von Nutzfahrzeugen . . . . .	29	33. Production de véhicules utilitaires
34. Erteilte Baugenehmigungen . . . . .	30	34. Autorisations de bâtir accordées
<b>Landwirtschaftliche Produktion :</b>		<b>Production agricole :</b>
35. Erzeugung von Rindfleisch . . . . .	31	35. Production de viande de bœuf
36. Erzeugung von Kalbfleisch . . . . .	31	36. Production de viande de veau
37. Erzeugung von Schweinefleisch . . . . .	32	37. Production de viande de porc
38. Milcherzeugung . . . . .	32	38. Production de lait
<b>Binnenhandel und Verkehr :</b>		<b>Commerce intérieur et transports :</b>
39. Index der Einzelhandelsumsätze . . . . .	33	39. Indice du chiffre d'affaires du commerce de détail
40. Eisenbahngüterverkehr . . . . .	34	40. Trafic ferroviaire marchandises
41. Binnenschifffahrt . . . . .	34	41. Trafic fluvial
<b>Beschäftigung, Arbeitslosigkeit, Löhne :</b>		<b>Emploi, chômage, salaires :</b>
42. Index der beschäftigten Arbeiter in der Industrie . . . . .	35	42. Indice des effectifs ouvriers dans l'industrie
43. Index der beschäftigten Arbeiter im Baugewerbe . . . . .	35	43. Indice des effectifs ouvriers dans la construction
44. Index der geleisteten Arbeiterstunden in der Industrie . . . . .	36	44. Indice des heures-ouvriers dans l'industrie
45. Arbeitsstunden in der verarbeitenden Industrie . . . . .	36	45. Heures de travail dans les industries manufacturières
46. Index der Arbeitslosenzahl . . . . .	37	46. Indice du nombre de chômeurs
47. Stellenangebote insgesamt . . . . .	37	47. Total des offres d'emplois
48. Anzahl der männlichen Arbeitslosen . . . . .	38	48. Nombre de chômeurs complets — Hommes
49. Anzahl der weiblichen Arbeitslosen . . . . .	38	49. Nombre de chômeurs complets — Femmes
50. Index der Bruttostundenlöhne in der Industrie . . . . .	39	50. Indice des salaires horaires bruts dans l'industrie

INHALTSVERZEICHNIS (Fortsetzung)	Seite Page	TABLE DES MATIÈRES (Suite)
<b>Preise :</b>		<b>Prix :</b>
51. Index der Verbraucherpreise : Gesamtindex . . . . .	40	51. Indice des prix à la consommation : Indice général
52. Index der Verbraucherpreise : Nahrungs- und Genußmittel . . . . .	41	52. Indice des prix à la consommation : alimentation, boissons, tabac
53. Index der Verbraucherpreise : Bekleidung . . . . .	41	53. Indice des prix à la consommation : habillement
54. Index der Verbraucherpreise : Wohnung . . . . .	42	54. Indice des prix à la consommation : loyers
55. Index der Verbraucherpreise : Heizung und Beleuchtung	42	55. Indice des prix à la consommation : chauffage et éclairage
56. Index der Großhandelspreise : Gesamtindex . . . . .	43	56. Indice des prix de gros : indice général
57. Index der Großhandelspreise : Erzeugnisse landwirtschaftlichen Ursprungs . . . . .	43	57. Indice des prix de gros des produits d'origine agricole
58. Index der Großhandelspreise : Industrieerzeugnisse . . . . .	44	58. Indice des prix de gros des produits industriels
59. Index der Großhandelspreise : Brennstoffe und Energie . . . . .	44	59. Indice des prix de gros des carburants et de l'énergie
60. Index der Erzeugerpreise landwirtschaftlicher Produkte . . . . .	45	60. Indice des prix agricoles à la production
<b>Außenhandel :</b>		<b>Commerce extérieur :</b>
61. Gesamteinfuhr der EWG-Mitgliedstaaten, des Vereinigten Königreiches und der Vereinigten Staaten . . . . .	46	61. Importations totales des Pays membres de la CEE, du Royaume-Uni et des Etats-Unis
62. Gesamtausfuhr der EWG-Mitgliedstaaten des Vereinigten Königreiches und der Vereinigten Staaten . . . . .	46	62. Exportations totales des Pays membres de la CEE, du Royaume-Uni et des Etats-Unis
63. Einfuhr aus den EWG-Mitgliedstaaten . . . . .	47	63. Importations en provenance des Pays membres de la CEE
64. Ausfuhr nach den EWG-Mitgliedstaaten . . . . .	47	64. Exportations vers les Pays membres de la CEE
65. Einfuhr aus den Nicht-Mitgliedsländern der EWG . . . . .	48	65. Importations en provenance des Pays non-membres de la CEE
66. Ausfuhr nach den Nicht-Mitgliedsländern der EWG . . . . .	48	66. Exportations vers les Pays non-membres de la CEE
67. Einfuhr aus den assoziierten überseeischen Departements, Ländern und Hoheitsgebieten der EWG . . . . .	49	67. Importations en provenance des Associés d'Outre-Mer de la CEE (PTOM et DOM)
68. Ausfuhr nach den assoziierten überseeischen Departements, Ländern und Hoheitsgebieten der EWG . . . . .	49	68. Exportations vers les Associés d'Outre-Mer de la CEE (PTOM et DOM)
69. Einfuhr aus der Europäischen Freihandelsvereinigung . . . . .	50	69. Importations en provenance de l'Association Européenne de Libre Echange
70. Ausfuhr nach der Europäischen Freihandelsvereinigung . . . . .	50	70. Exportations vers l'Association Européenne de Libre Echange
71. Einfuhr aus Nordamerika . . . . .	51	71. Importations en provenance d'Amérique du Nord
72. Ausfuhr nach Nordamerika . . . . .	51	72. Exportations vers l'Amérique du Nord
73. Einfuhr der Gemeinschaft insgesamt aus den wichtigsten dritten Ländern . . . . .	52	73. Importations de la Communauté (total) en provenance des principaux pays tiers
74. Ausfuhr der Gemeinschaft insgesamt nach den wichtigsten dritten Ländern . . . . .	53	74. Exportations de la Communauté (total) vers les principaux pays tiers
75. Index des Einfuhrvolumens . . . . .	54	75. Indice du volume des importations
76. Index des Ausfuhrvolumens . . . . .	54	76. Indice du volume des exportations
77. Index der Einfuhrdurchschnittswerte . . . . .	55	77. Indice de la valeur moyenne des importations
78. Index der Ausfuhrdurchschnittswerte . . . . .	55	78. Indice de la valeur moyenne des exportations
79. Index der « terms of trade » . . . . .	56	79. Indice des termes de l'échange
80. Verhältnis der Volumenindizes . . . . .	56	80. Rapport des indices de volume
81. Gemeinschaft : Indices der Einfuhr . . . . .	57	81. Communauté : indices des importations
82. Gemeinschaft : Indices der Ausfuhr und der « terms of trade » . . . . .	57	82. Communauté : indices des exportations et des termes de l'échange
<b>Öffentliche Finanzen, Geld- und Kreditwesen :</b>		<b>Finances publiques, monnaie et crédit :</b>
83. Steuereinnahmen des Staates . . . . .	58	83. Recettes fiscales de l'État
84. Aufkommen aus Lohnsteuer (Quellenbesteuerung) . . . . .	59	84. Impôts sur les salaires retenus à la source
85. Aufkommen aus Umsatzsteuer . . . . .	59	85. Impôts sur le chiffre d'affaires
86. Staatsverschuldung insgesamt . . . . .	60	86. Dette publique totale
87. Inländische und ausländische Staatverschuldung . . . . .	60	87. Dettes publiques intérieure et extérieure.
88. Bilanzen der Zentralbanken in nationalen Währungen . . . . .	61	88. Bilans des banques centrales en monnaie nationale
89. Bilanzen der Zentralbanken in % der Gesamtsumme . . . . .	61	89. Bilans des banques centrales en % du total
90. Diskontsatz der Zentralbanken . . . . .	62	90. Taux d'escompte des banques centrales
91. Tagesgeldsätze . . . . .	62	91. Taux de l'argent au jour le jour
92. Geldversorgung . . . . .	63	92. Disponibilités monétaires
93. Umlaufendes Bargeld . . . . .	64	93. Monnaie fiduciaire
94. Buchgeld . . . . .	64	94. Monnaie scripturale
95. Prozentualer Anteil des Buchgeldes am gesamten Geldvolumen . . . . .	65	95. Rapport entre la monnaie scripturale et les disponibilités monétaires
96. Durchschnittlicher Inlands-Wechselkurs . . . . .	65	96. Taux de change intérieur moyen
97. Bestand an Spareinlagen . . . . .	66	97. Situation des dépôts d'épargne
98. Kurzfristige Kredite an Wirtschaft und Private . . . . .	66	98. Crédits à court terme aux entreprises et particuliers
99. Emission von Wertpapieren (Aktien und Obligationen) insgesamt . . . . .	67	99. Emissions de valeurs mobilières Total actions et obligations
100. Emission von Aktien . . . . .	67	100. Emissions d'actions
101. Emission privater Schuldverschreibungen . . . . .	68	101. Emissions d'obligations privées
102. Emission öffentlicher Schuldverschreibungen . . . . .	68	102. Emissions d'obligations publiques
103. Index der Aktienkurse . . . . .	69	103. Indice du cours des actions
104. Kapitalmarktsätze . . . . .	69	104. Taux des marchés financiers

# STRUKTUR DES AUSSENHANDELS NACH ERZEUGNISGRUPPEN

## STRUCTURE DU COMMERCE EXTÉRIEUR PAR GROUPE DE PRODUITS

Welt und Gemeinschaft – 1959 – Monde et Communauté

### WELTHANDEL a)    COMMERCE MONDIAL a)

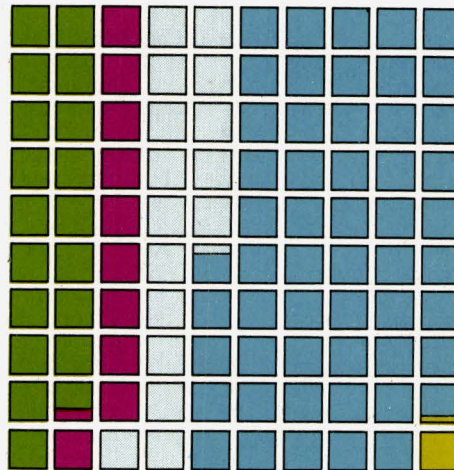





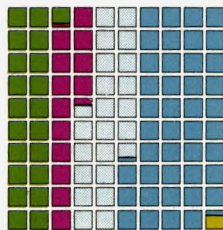

### GEMEINSCHAFT — COMMUNAUTÉ

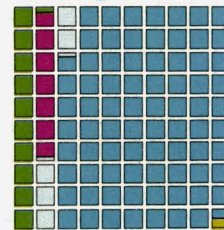
Einfuhr — Importations



Ausfuhr — Exportations



- |                            |   |                               |
|----------------------------|---|-------------------------------|
| Nahrungs- und Genussmittel |  | Alimentation, boissons, tabac |
| Energie und Brennstoffe    |  | Energie, lubrifiants          |
| Rohprodukte                |  | Produits bruts                |
| Verarbeitete Erzeugnisse   |  | Produits manufacturés         |
| Sonstige                   |  | Autres                        |

a) Ohne Ostblockländer. — Non compris le bloc soviétique.



GESAMTINDEX DER GROSSHANDELSPREISE

INDICE GÉNÉRAL DES PRIX DE GROS

1958 = 100

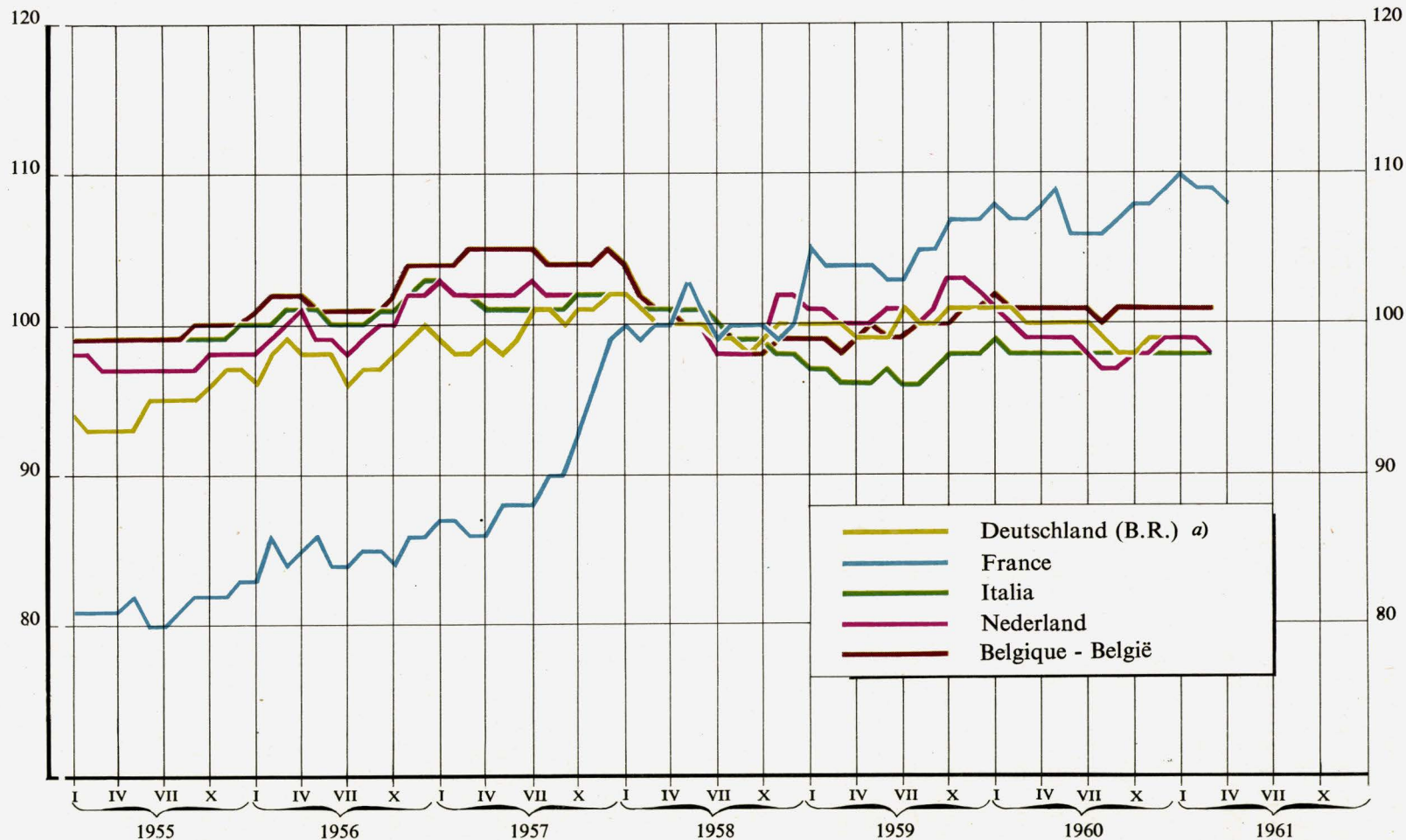

a) Ohne Saarland

a) Sarre non comprise

# STATISTISCHER SONDERBERICHT

# NOTE STATISTIQUE

## VORAUSSICHTLICHE ENTWICKLUNG DER BEVÖLKERUNG UND DER ERWERBSPERSONEN IN DEN LÄNDERN DER EWG

## PERSPECTIVES DE POPULATION ET DE POPULATION ACTIVE DANS LES PAYS DE LA COMMUNAUTÉ

Das Statistische Amt der Europäischen Gemeinschaften veröffentlicht in einer der nächsten Nummern der « Statistischen Informationen » eine Untersuchung über bestimmte Faktoren der Entwicklung der Erwerbsbevölkerung in den EWG-Ländern 1960 bis 1970. Nachstehend wird eine summarische Beschreibung der dort angewandten Methode und der daraus resultierenden Einschränkungen hinsichtlich des Aussagewertes der Schlußfolgerungen sowie eine kurze Zusammenfassung dieser Schlußfolgerungen gegeben.

L'Office Statistique des Communautés Européennes publiera dans un prochain numéro des « Informations Statistiques » une étude relative à certains facteurs de l'évolution de la population active des pays de la CEE de 1960 à 1970. On trouvera ci-dessous une description sommaire de la méthode employée et des limitations qui en découlent quant à la validité des conclusions, ainsi qu'un bref résumé de ces dernières.

1. Die angewandte Methode ist wesentlich demographischer Natur. Das Statistische Amt der Europäischen Gemeinschaften erhielt von den nationalen Statistischen Ämtern Vorausschätzungen der Bevölkerung nach Alter und Geschlecht, erstellt auf Grund von Hypothesen, die hinsichtlich der künftigen Entwicklung von Fruchtbarkeit und Sterblichkeit als die besten erschienen. In diesem ersten Stadium der Untersuchung blieb die Wanderungsbewegung noch unberücksichtigt mit Ausnahme Italiens, weil die vom ISTAT (a) übermittelten Prognosen die am 1. Januar jeden Jahres anwesende Bevölkerung betreffen.

1. La méthode employée est essentiellement démographique. L'Office Statistique des Communautés Européennes a obtenu des Instituts nationaux de Statistique des prévisions de population par âge et sexe établies suivant les hypothèses qui ont paru les meilleures en ce qui concerne l'évolution future de la fécondité et de la mortalité. Il n'a pas été tenu compte des migrations dans cette première phase du travail, sauf pour l'Italie où les prévisions communiquées par l'ISTAT (a) visent la population présente au 1<sup>er</sup> janvier de chaque année.

2. Auf die vorausberechnete Bevölkerung wurden dann die letzten verfügbaren Erwerbsquoten nach Alter und Geschlecht angewandt. Die folgende Aufstellung zeigt Jahr oder Periode, auf die sich diese Quoten beziehen und die Art wie sie bestimmt worden sind :

2. On a alors appliqué à ces prévisions de population les derniers taux d'activité par âge et sexe disponibles. Le tableau ci-dessous indique la date ou la période à laquelle se rapportent ces taux et la manière dont ils ont été déterminés.

Deutschland (B.R.)	Mikrozensus	1957
Frankreich	Volkzählung	1954
Italien	Stichprobenerhebung	1958-1959
Niederlande	Versuchszählung	1959
Belgien	Schätzung	1958

Allemagne	Mikrozensus	1957
France	Recensement	1954
Italie	Enquêtes par sondage	1958-1959
Pays-Bas	Recensement pilote	1959
Belgique	Estimation	1958

a) Istituto Centrale di Statistica

In einigen Fällen bezogen sich die verwendeten Erwerbsquoten auf sehr breite Altersgruppen. Dies schien angesichts der bedeutenden Umbildungen der Alterspyramiden und der mitunter sehr schnell erfolgenden Änderungen der Erwerbsquoten unbefriedigend. Deshalb wurden Erwerbsquoten für schmalere Altersklassen graphisch bestimmt.

3. Diese Vorausschätzungen der Entwicklung bei konstanten Erwerbsquoten und ohne Wanderungen wurden dann korrigiert um verschiedene Faktoren zu berücksichtigen, und zwar insbesondere : die vorgehende freiwillige oder obligatorische Verlängerung des Schulbesuchs, die wahrscheinliche Erhöhung der weiblichen Erwerbstätigkeit, die Festlegung des Ruhestandsalters und die Wanderungen. Die Genauigkeit dieser Korrekturen ist offenbar sehr verschieden. In bestimmten Fällen hat man zwei unterschiedlich große Hypothesen zugrundegelegt, wobei man annehmen darf, daß die tatsächliche Entwicklung zwischen diesem Rahmen verlaufen wird. In anderen Fällen bezweckt die Anwendung der beiden Hypothesen nur, die Ungenauigkeit der Vorausschätzung zu illustrieren.

Diese Korrekturen wurden im allgemeinen für den ersten Januar nur der Jahre 1960, 1965 und 1970 bewertet. Ihre Genauigkeit ist tatsächlich zu unbestimmt, um eine eingehendere Analyse zu gestatten.

4. Es scheint angebracht, hier kurz darauf hinzuweisen, wie die Korrekturen festgesetzt wurden. Man kann sagen, daß sie im allgemeinen durch Extrapolation der beobachteten Tendenzen bestimmt worden sind und im technischen Sinne nur eine erste Annäherung darstellen. Dies verdient einige erläuternde Worte.

5. Es handelt sich im allgemeinen um die Extrapolation von bisher beobachteten Tendenzen, wobei je nach dem Einzelfall auf unterschiedliche Art extrapoliert wurde. Was beispielsweise die Verlängerung des Schulbesuchs in der Bundesrepublik Deutschland betrifft, hat man festgestellt, daß zwischen 1955 und 1958 die Prozentsätze der Schulbesucher im Alter von 15 bis 19 Jahren ziemlich unregelmäßig angestiegen

Dans certains cas, les taux d'activité utilisés portaient sur des classes d'âge très larges. Ceci n'a pas semblé satisfaisant étant donné les déformations importantes des pyramides des âges et les variations parfois rapides des taux d'activité. Des taux d'activité portant sur des classes d'âges plus étroites ont alors été déterminés graphiquement.

3. Ces prévisions relatives à l'évolution à taux d'activité constants et sans migrations ont alors été corrigées pour tenir compte de différents facteurs, notamment : la prolongation prévue, spontanée ou obligatoire, de la scolarité, l'augmentation probable des taux d'activité féminins, l'évolution de l'âge de la retraite et les migrations. La précision de ces corrections est évidemment très variable.

Dans certains cas, on a fait deux hypothèses dont on peut penser qu'elles encadreront l'évolution réelle. Dans d'autres, le fait d'avoir retenu deux hypothèses différentes a seulement pour but d'illustrer l'imprécision des projections.

Ces corrections n'ont, en général, été évaluées que pour le premier janvier des années 1960, 1965 et 1970. Leur précision est, en effet, trop faible pour permettre une analyse plus détaillée.

4. Il semble opportun d'indiquer brièvement ici de quelle manière les corrections ont été évaluées. On peut dire qu'en général elles ont été déterminées par extrapolation des tendances observées et ne constituent, au sens technique, qu'une première approximation. Ceci mérite quelques mots de commentaires.

5. Il s'agit, en général, d'extrapolation de tendances observées, cette extrapolation ayant été faite de manières différentes suivant les cas. En ce qui concerne par exemple la prolongation de la scolarité en République Fédérale d'Allemagne, on a constaté qu'entre 1955 et 1958 les taux de scolarisation de 15 à 19 ans avaient augmenté de manière assez irrégulière, mais qu'une estimation prudente de cette augmentation pourrait

sind, daß aber bei vorsichtiger Schätzung diese Erhöhung ungefähr 3 % jährlich für die allgemeinbildenden Schulen beträgt. Mit der Annahme, daß für die Berufsschulbildung derselbe Prozentsatz gilt, hat man eingeräumt, daß diese Tendenz sich bis 1970 erhält, wobei die 1960 und 1965 anzuwendenden Korrekturen durch Interpolation bestimmt wurden. Dagegen wurde die Wirkung der Verlängerung des Schulbesuches in Frankreich in viel genauere Weise vom INSEE (a) geschätzt, dessen Korrektur hier verwendet wurde.

Die vorliegende Kurzfassung der Studie gestattet weder eine Prüfung der verschiedenen angewandten Korrekturen noch eine Diskussion über deren Zuverlässigkeit. Die obigen Beispiele wurden nur zitiert, um zu unterstreichen, daß von diesen Vorausschätzungen der Erwerbsbevölkerung ernsthaft nur dann Gebrauch gemacht werden kann, wenn vorher die betreffenden Hypothesen einer eingehenden Prüfung unterzogen werden.

6. Die angewandten Korrekturen stellen im technischen Sinne ohne Ausnahme lediglich eine erste Näherungslösung insofern dar, als man im allgemeinen nicht versucht hat, die aus dem Auftreten von Angebot und Nachfrage entstehenden Probleme quantitativ zu analysieren. Daraus folgt, daß die verschiedenen Korrekturen unter sich schon nicht immer miteinander vereinbar zu sein brauchen. Diese mehr ökonomischen Probleme werden übrigens in den Arbeiten anderer Stellen der EWG-Kommission behandelt.

Man muß auch darauf hinweisen, daß das Inkrafttreten der Verträge von Rom selbst nicht zu vernachlässigende Folgen auf die Entwicklung der Erwerbsbevölkerung haben könnte und daß in der von uns besprochenen Untersuchung dieser Faktor nicht berücksichtigt worden ist. Aus dem Vorstehenden dürfte daher deutlich werden, daß es sehr bedenklich wäre, die folgenden Vorausberechnungen zur Aufstellung wirtschaftlicher Entwicklungsprognosen vorbehaltlos zu übernehmen.

être d'environ 3 % l'an pour l'enseignement de formation générale. Prenant alors comme hypothèse qu'il en était de même pour l'enseignement technique, on a admis que cette tendance se maintiendrait d'ici 1970, la correction applicable en 1960 et 1965 étant déterminée par interpolation. Par contre, l'effet de la prolongation de la scolarité en France ayant été estimé de manière beaucoup plus précise par l'INSEE (a) à Paris, c'est la correction correspondante qui a été retenue.

Il n'est pas possible d'examiner dans le cadre de cette étude les différentes corrections retenues ni d'en discuter la valeur. Les exemples ci-dessus sont donnés pour attirer l'attention sur le fait qu'une utilisation sérieuse de ces perspectives de population active ne peut se concevoir sans un examen attentif des hypothèses considérées.

6. Sauf exception, les corrections retenues ne constituent au sens technique qu'une première approximation, en ce sens que l'on n'a généralement pas essayé d'analyser, de manière quantitative, les problèmes résultant de l'intervention de l'offre et de la demande. Il s'en suit que les différentes corrections opérées peuvent n'être pas toujours compatibles entre elles. Ces problèmes, d'ordre économétrique, font d'ailleurs l'objet des travaux d'autres services de la Commission de la CEE

On notera aussi que la mise en application des Traités de Rome pourrait avoir des conséquences non négligeables sur l'évolution de la population active et qu'il n'a pas été tenu compte de ce facteur dans l'étude en question. On retiendra donc de ce qui précède, qu'il serait très hasardeux d'utiliser sans précautions les projections ci-dessous pour établir des prévisions d'évolution économique.

a) Institut National de la Statistique et des Études Économiques

7. Die nachstehende Tabelle zeigt die voraussichtliche Gesamtbevölkerung und die Erwerbspersonen (darunter die männlichen Erwerbspersonen) zum 1. Januar der Jahre 1960, 1965 und 1970.

Für das Großherzogtum Luxemburg wurden als Gesamt- und Erwerbsbevölkerung geschätzte wenn auch wahrscheinliche Zahlen angenommen. Diese Zahlen können nicht als Hinweise auf die Entwicklung der betreffenden Variablen betrachtet werden, sie stehen vielmehr nur da, um Gesamtziffern für die EWG ausweisen zu können.

Die Belastung muß verstanden werden als das Verhältnis zwischen Gesamtbevölkerung und Erwerbspersonen, d.h. als reziproker Wert der Erwerbsquote.

8. Nach den angenommenen Hypothesen wächst die Erwerbsbevölkerung der EWG-Länder 1960 bis 1965 um jährlich zwischen 259 000 und 475 000 und 1965 auf 1970 jährlich um 374 000 bis 480 000 Erwerbspersonen. Die Erwerbsbevölkerung wird sich weniger schnell vergrößern als die Gesamtbevölkerung und die Belastung je Erwerbsperson wird 1970 zwischen 1,0 und 3,1 % größer sein als 1960.

Die Verschiedenartigkeit der verfügbaren Statistiken erlaubt es nicht, die künftige Entwicklung mit der jüngsten Vergangenheit ohne weiteres zu vergleichen. Jedoch scheint es, daß die vorhersehbare Steigerung erheblich langsamer sein wird als jener Zuwachs, den die EWG-Länder in diesen letzten Jahren verzeichnen konnten und der ungefähr zwischen 700 000 und 800 000 Erwerbspersonen pro Jahr liegen dürfte.

Man wird zwar bedauern, daß die vorliegende Arbeit in ihren Aussagen so allgemein gehalten werden mußte. Sicherlich ist aber der Arbeitsmarkt selbst innerhalb eines Landes noch sehr weit davon entfernt, homogen zu sein, sei es infolge geographischer Schranken oder wegen der beträchtlichen Hindernisse, die sich manchmal dem Übergang von der Landwirtschaft in andere Erwerbszweige entgegenstellen. Solche weitergehenden Studien, die zweifellos von großem Interesse sind, können nur erstellt werden innerhalb viel längerer Fristen und unter der Bedingung, daß die erforderlichen statistischen Unterlagen verfügbar sind.

7. Le tableau ci-après indique la population totale et la population active (dont la population active masculine) prévues pour le 1<sup>er</sup> janvier des années 1960, 1965 et 1970.

On a attribué des chiffres arbitraires quoique vraisemblables à la population et à la population active du Grand-Duché de Luxembourg. Ces chiffres ne doivent pas être pris comme des indications relatives à l'évolution de ces variables, ils sont ici uniquement pour permettre d'indiquer les totaux relatifs à l'ensemble de la CEE

La « charge » doit être entendue comme le rapport de la population totale à la population active.

8. Suivant les hypothèses retenues, la population active des pays de la CEE s'accroîtrait de 259 000 à 475 000 personnes par an de 1960 à 1965, de 374 000 à 480 000 personnes actives par an de 1965 à 1970. La population active augmentera moins vite que la population totale et la charge par personne active sera de 1,0 % à 3,1 % plus lourde en 1970 qu'en 1960.

L'hétérogénéité des statistiques disponibles ne permet pas de comparer commodément l'évolution future à un passé récent. Il semble néanmoins que l'accroissement prévisible sera beaucoup moins rapide que celui que les pays de la CEE ont enregistré ces dernières années et qui pourrait avoir été de l'ordre de 700 000 à 800 000 personnes actives par an.

On regrettera, pour terminer, que cette étude ait dû être faite dans des termes aussi généraux. Il est bien certain notamment que le marché du travail est très loin d'être homogène à l'intérieur d'un pays, qu'il s'agisse de cloisonnements géographiques ou des freins considérables qui s'opposent parfois au passage de l'agriculture à d'autres activités. De telles études, qui présentent certainement un intérêt majeur, ne pourront être entreprises que dans des délais beaucoup plus longs et à la condition que la documentation statistique nécessaire soit disponible.

	Deutsch- land (B.R.) <i>a)</i>	France	Italia	Neder- land	Belgique België	Luxem- bourg	EWG CEE	
<b>1960</b>								<b>1960</b>
Gesamtbevölkerung . . .	53 040	45 355	49 260	11 417	9 114	315	168 501	Population totale
Erwerbspersonen <i>b)</i> . . . A	25 545	19 803	20 670	4 145	3 690	140	73 993	Population active <i>b)</i> . . . A
	B 25 435	19 653	20 670	4 145	3 682	140	73 725	B
<i>darunter</i> : männlich <i>b)</i> . . . A	16 010	13 171	14 980	3 251	2 620	100	50 132	<i>dont</i> : Hommes <i>b)</i> . . . A
	B 15 962	13 171	14 980	3 251	2 620	100	50 084	B
Belastung <i>b)</i> . . . . . A	2,08	2,29	2,38	2,75	2,47		2,28	Charge <i>b)</i> . . . . . A
	B 2,09	2,31	2,38	2,75	2,48		2,28	B
<b>1965</b>								<b>1965</b>
Gesamtbevölkerung . . .	55 660	47 070	50 890	11 936	9 405	325	175 286	Population totale
Erwerbspersonen <i>b)</i> . . . A	26 037	20 356	21 530	4 536	3 763	145	76 367	Population active <i>b)</i> . . . A
	B 25 652	20 056	21 530	4 439	3 696	145	75 518	B
<i>darunter</i> : männlich <i>b)</i> . . . A	16 347	13 554	15 150	3 451	2 641	105	51 248	<i>dont</i> : Hommes <i>b)</i> . . . A
	B 16 179	13 554	15 150	3 440	2 630	105	51 058	B
Belastung <i>b)</i> . . . . . A	2,14	2,31	2,37	2,63	2,50		2,29	Charge <i>b)</i> . . . . . A
	B 2,17	2,35	2,37	2,69	2,54		2,32	B
<b>1970</b>								<b>1970</b>
Gesamtbevölkerung . . .	57 980	48 855	52 410	12 528	9 697	335	181 805	Population totale
Erwerbspersonen <i>b)</i> . . . A	26 637	21 072	22 120	4 900	3 889	150	78 768	Population active <i>b)</i> . . . A
	B 26 057	20 622	22 120	4 696	3 741	150	77 386	B
<i>darunter</i> : männlich <i>b)</i> . . . A	16 581	13 977	15 160	3 662	2 678	105	52 163	<i>dont</i> : Hommes <i>b)</i> . . . A
	B 16 293	13 977	15 160	3 639	2 634	105	51 808	B
Belastung <i>b)</i> . . . . . A	2,18	2,32	2,37	2,56	2,47		2,31	Charge <i>b)</i> . . . . . A
	B 2,23	2,37	2,37	2,68	2,58		2,35	B

a) Einschl. Saarland

b) Wo zwei Hypothesen hinsichtlich bestimmter auf die Entwicklung der Erwerbsbevölkerung anzuwendender Korrekturen gestellt sind, bedeutet Hypothese A jeweils die größere Zahl

a) Y compris la Sarre

b) Lorsque deux hypothèses ont été faites quant à certaines corrections applicables à l'évolution de la population active, l'hypothèse A correspond systématiquement aux chiffres les plus élevés

# STATISTISCHE MONATZAHLEN

# SÉRIES STATISTIQUES MENSUELLES

## 1. Gesamtindex der industriellen Produktion

(ohne Baugewerbe und Nahrungs- und Genußmittelindustrie)

## 1. Indice général de la production industrielle

(à l'exception du bâtiment, de l'industrie des denrées alimentaires, des boissons et du tabac)

1958 = 100

Monatsdurchschnitt oder Monat Moyenne mensuelle ou mois	Deutschland (B.R.) a)	France	Italia	Nederland	Belgique België	Luxembourg	Gemeinschaft Communauté c)	United Kingdom	United States
1953	65	66 b)	69	77	87	83	68	88	99
1954	74	73 b)	76	87	92	86	76	94	92
1955	86	79 b)	83	94	101	96	84	100	105
1956	92	88 b)	90	98	108	103	92	100	108
1957	97	96 b)	97	100	108	104	97	101	109
1958	100	100 b)	100	100	100	100	100	100	100
1959	108	104 b)	111	112	104	104	107	107	114
1960	121	115 b)	129	127	110	114	121	114	118
1958	VI	101	105	106	105	98	104	102	98
	VII	96	97	102	93	86	97	91	93
	VIII	93	65	80	96	92	84	82	101
	IX	103	97	104	103	103	102	101	104
	X	105	101	104	105	103	99	104	106
	XI	109	106	107	104	102	101	107	109
	XII	100	103	102	99	100	98	102	107
1959	I	95	101	100	103	98	99	103	109
	II	100	105	107	107	98	103	106	113
	III	105	103	110	112	103	105	103	115
	IV	107	107	111	111	104	108	108	118
	V	108	111	114	118	104	109	104	119
	VI	109	110	113	115	106	103	110	120
	VII	101	99	109	105	90	103	101	95
	VIII	102	70	91	103	96	100	91	90
	IX	114	104	116	118	109	104	112	112
	X	116	109	118	118	110	107	114	117
	XI	123	118	123	115	116	112	121	120
	XII	118	119	121	118	110	112	119	110
1960	I	111	115	119	121	107	113	115	116
	II	115	114	125	125	113	111	118	118
	III	120	112	131	126	116	114	120	122
	IV	121	117	132	132	115	115	123	114
	V	124	118	135	140	114	117	125	119
	VI	124	120	138	135	112	115	126	113
	VII	113	110	132	122	95	114	116	101
	VIII	112	78	106	114	103	110	102	96
	IX	127	117	134	128	116	115	125	118
	X	126	120	132	132	114	115	125	121
	XI	135	127	136	130	116	115	133	121
	XII	126	125	132	129	101	110	127	112
1961	I	124	120	131	130	82	115	123	110
	II	127	123	139	131	118	115	128	112
	III	131	121	139	134	(118)	118	(129)	113
	IV	131	123	144	138	(118)	120	(132)	
	V	131		144					

a) Ohne Saarland

b) Unabhängig von den Monatsindizes berechneter Jahresindex

c) Einschl. Saarland

a) Sarre non comprise

b) Indice annuel calculé indépendamment des indices mensuels

c) Sarre comprise

## 2. Index der bergbaulichen Produktion

## 2. Indice de la production des industries extractives

1958 = 100

Monatsdurchschnitt oder Monat Moyenne mensuelle ou mois	Deutschland (B.R.) a)	France	Italia	Nederland	Belgique België	Luxembourg	Gemeinschaft Communauté b)	United Kingdom	United States
1958	100	100	100	100	100	100	100	100	100
1959	97	103	108	104	86	97	99	98	104
1960	100	106	113	113	86	101	102	95	106
1959	V	99	106	103	109	85	105	99	109
	VI	95	105	102	100	87	101	103	109
	VII	92	97	101	101	70	93	80	99
	VIII	91	88	103	98	77	94	80	100
	IX	95	103	114	105	86	95	100	100
	X	95	108	109	107	89	95	103	101
	XI	102	111	119	109	95	106	104	105
	XII	102	107	116	103	93	109	94	107
1960	I	102	107	117	106	87	103	102	106
	II	100	108	113	100	89	97	102	105
	III	99	106	110	103	89	102	103	104
	IV	100	107	109	112	88	102	94	106
	V	102	109	109	118	91	98	101	106
	VI	101	107	113	109	82	102	94	107
	VII	95	103	109	108	72	102	78	103
	VIII	95	92	105	102	81	101	77	107
	IX	95	106	117	108	88	100	96	107
	X	97	106	112	116	89	105	100	107
	XI	107	112	126	118	91	102	100	106
	XII	100	109	124	114	79	101	93	106
1961	I	102	106	120	113	60	97	96	106
	II	103	112	121	113	91	97	97	106
	III	103	110	120	118	89	106	96	104
	IV	101	111		124	88			

a) Ohne Saarland  
b) Einschl. Saarland

a) Sarre non comprise  
b) Sarre comprise

## 3. Produktionsindex der verarbeitenden Industrie (ohne Nahrungs- und Genußmittelindustrie)

## 3. Indice de la production des industries manufacturières (à l'exception de l'industrie des denrées alimentai- res, des boissons et du tabac)

1958 = 100

Monatsdurchschnitt oder Monat Moyenne mensuelle ou mois	Deutschland (B.R.) a)	France	Italia	Nederland	Belgique België	Luxembourg	Gemeinschaft Communauté b)	United Kingdom	United States
1958	100	100	100	100	100	100	100	100	100
1959	109	103	112	112	107	105	108	107	115
1960	123	111	131	129	115	116	122	116	119
1959	V	110	111	115	119	109	112	105	121
	VI	110	108	114	117	108	112	110	122
	VII	101	96	109	106	94	105	96	111
	VIII	103	65	90	104	99	101	90	111
	IX	116	101	117	119	112	105	114	113
	X	117	107	119	118	114	108	119	115
	XI	124	116	124	115	119	114	121	113
	XII	118	117	121	118	114	119	111	118
1960	I	112	111	119	122	110	114	115	123
	II	115	112	127	126	118	118	118	125
	III	122	111	133	128	121	122	122	123
	IV	124	115	135	134	120	124	116	122
	V	128	118	138	143	118	127	121	121
	VI	127	116	141	137	119	127	115	121
	VII	115	107	135	124	99	116	105	112
	VIII	114	72	106	116	110	101	98	115
	IX	130	113	136	130	121	117	126	117
	X	129	115	134	132	118	117	126	119
	XI	137	121	137	130	120	116	121	116
	XII	128	119	132	130	104	126	113	109
1961	I	126	116	132	130	85	123	113	111
	II	130	119	140	132	123	129	119	112
	III	132	118	141	135			120	113
	IV	135	121		140				

a) Ohne Saarland  
b) Einschl. Saarland

a) Sarre non comprise  
b) Sarre comprise



## 4. Produktionsindex der Textilindustrie

## 4. Indice de la production des industries textiles

1958 = 100

Monatsdurchschnitt oder Monat Moyenne mensuelle ou mois	Deutschland (B.R.) a)	France	Italia	Nederland	Belgique België	Luxembourg	Gemeinschaft Communauté b)	United Kingdom	United States
1958	100	100	100	100	100	100	100	100	100
1959	103	95	110	105	113	82	103	106	116
1960	110	103	121	110	120	76	112	109	112
1959	VI	104	103	107	102	114	71	105	107
	VII	93	86	116	92	91	56	95	108
	VIII	97	55	72	107	107	78	84	121
	IX	113	103	122	110	118	82	112	114
	X	113	106	122	110	122	85	114	122
	XI	119	112	123	108	133	78	119	122
	XII	113	112	117	108	123	86	112	108
1960	I	109	105	114	109	121	98	110	113
	II	110	106	122	110	117	72	113	115
	III	115	103	125	112	120	89	115	114
	IV	111	108	125	111	118	72	114	106
	V	114	110	127	114	123	79	116	113
	VI	104	111	129	110	122	71	113	105
	VII	99	103	126	95	96	57	104	98
	VIII	96	44	78	107	106	70	81	90
	IX	117	106	129	114	126	74	117	116
	X	115	105	129	113	136	76	116	121
	XI	123	114	125	114	136	75	119	121
	XII	109	110	117	115	123	75	113	105
1961	I	114	107	115	115	120	75	113	106
	II	113	109	120	116		74		110
	III	115	105	118	120		74		110
	IV	112	113	124			72		
	V	112		124					

a) Ohne Saarland  
b) Einschl. Saarlanda) Sarre non comprise  
b) Sarre comprise5. Produktionsindex  
der Papier erzeugenden Industrie5. Indice de la production des industries  
du papier et carton

1958 = 100

Monatsdurchschnitt oder Monat Moyenne mensuelle ou mois	Deutschland (B.R.) a)	France	Italia	Nederland	Belgique België	Luxembourg	Gemeinschaft Communauté a)	United Kingdom	United States
1958	100	100	100	100	100	—	100	100	100
1959	106	109	112	112	107	—	108	105	110
1960	115	121	126	123	118	—	121	120	111
1959	V	107	120	122	106	—	115	107	111
	VI	108	115	115	108	—	112	102	111
	VII	104	99	109	106	—	102	76	102
	VIII	106	61	87	93	—	83	92	113
	IX	108	111	110	128	—	112	112	114
	X	110	115	110	117	—	113	123	120
	XI	114	119	119	119	—	118	122	109
	XII	104	122	117	118	—	116	102	101
1960	I	114	128	124	121	—	123	122	111
	II	112	123	119	121	—	119	123	114
	III	114	124	123	129	—	121	124	114
	IV	109	125	129	123	—	121	120	115
	V	118	131	129	121	—	126	129	112
	VI	115	125	141	134	—	126	115	113
	VII	115	115	124	104	—	114	97	100
	VIII	116	66	105	97	—	93	105	112
	IX	117	125	115	137	—	123	123	112
	X	117	129	122	126	—	125	132	118
	XI	121	135	139	129	—	130	132	110
	XII	109	132	135	137	—	126	114	98
1961	I	120	133	139	125	—	130	123	109
	II	120	134	137	130	—	131	126	113
	III	119	134	135	137	—		121	114
	IV	116	135		133	—			

a) Ohne Saarland

a) Sarre non comprise

## 6. Produktionsindex der Leder erzeugenden Industrie

1958 = 100

## 6. Indice de la production des industries du cuir

Monatsdurchschnitt oder Monat Moyenne mensuelle ou mois	Deutschland (B.R.) a)	France	Italia	Nederland	Belgique België	Luxembourg	Gemeinschaft Communauté a)	United Kingdom	United States
1958	100	100	100	100	100	100	100	100	100
1959	102	99	113	104	104	107	104	103	109
1960	92	96	119	96	92	79	101	101	104
1959	V	108	109	119	104	85	112	106	110
	VI	106	110	112	109	115	107	110	109
	VII	95	80	108	93	75	100	92	101
	VIII	95	72	78	90	99	95	81	116
	IX	103	105	121	114	111	108	109	111
	X	98	103	121	110	108	110	107	110
	XI	100	103	122	95	105	108	107	109
	XII	93	104	119	105	105	141	106	100
1960	I	94	104	128	99	95	87	107	108
	II	95	104	109	95	99	80	104	107
	III	95	101	121	88	95	90	104	108
	IV	89	95	123	93	87	52	100	97
	V	91	96	113	96	91	71	99	105
	VI	83	95	124	99	97	80	99	103
	VII	79	71	113	87	61	71	84	91
	VIII	85	66	82	72	88	76	76	81
	IX	95	94	128	101	95	77	104	103
	X	95	100	131	102	96	77	106	107
	XI	106	118	137	109	101	88	119	110
	XII	96	111	127	109	97	100	110	98
1961	I	102	99	131	108	101	74	108	103
	II	101	112	131	110	111	107	114	110
	III	99	105	121	104		64		
	IV	99	103		111				

a) Ohne Saarland

a) Sarre non comprise

## 7. Produktionsindex der chemischen Industrie

1958 = 100

## 7. Indice de la production des industries chimiques

Monatsdurchschnitt oder Monat Moyenne mensuelle ou mois	Deutschland (B.R.) a)	France	Italia	Nederland	Belgique België b)	Luxembourg	Gemeinschaft Communauté c)	United Kingdom	United States
1958	100	100	100	100	100	100	100	100	100
1959	114	114	119	106		88	115	114	115
1960	131	147	139	112		100	137	126	121
1959	VI	116	113	121	106	86	116	117	116
	VII	112	106	117	101	112	111	107	110
	VIII	111	100	117	100	113	109	103	116
	IX	117	118	119	107	120	117	117	120
	X	119	124	120	110	90	121	121	119
	XI	126	139	126	109	98	129	123	117
	XII	121	137	127	114	94	127	116	117
1960	I	122	137	132	116	103	129	122	119
	II	126	136	131	115	97	129	128	120
	III	130	130	136	114	99	131	130	122
	IV	130	137	139	119	98	134	127	125
	V	134	142	145	120	104	138	130	124
	VI	137	151	144	115	101	143	125	125
	VII	128	155	141	109	103	139	119	118
	VIII	127	135	137	98	95	131	117	122
	IX	133	157	140	112	104	142	131	121
	X	133	166	137	114	105	143	132	123
	XI	140	164	141	108	104	146	132	121
	XII	130	154	143	110	92	139	123	118
1961	I	135	155	143	114	103	(142)	130	119
	II	138	150	148	119	103	(143)	133	120
	III	141	160	142	116	106	(144)		122
	IV	142	160	154		110			
	V	141		155					

a) Ohne Saarland

b) Kalendermonatlich berechnet

c) Einschl. Belgien und Saarland

a) Sarre non comprise

b) Indices non corrigés de l'inégalité du nombre de jours ouvrables

c) Belgique et Sarre comprises

## 8. Produktionsindex der metallverarbeitenden Industrie

## 8. Indice de la production des industries transformatrices des métaux

1958 = 100

Monatsdurchschnitt oder Monat Moyenne mensuelle ou mois	Deutschland (B.R.) a)	France	Italia	Nederland	Belgique België	Luxembourg	Gemeinschaft Communauté c)	United Kingdom	United States
1958	100	100 b)	100	100	100	.	100	100	100
1959	108	101 b)	108	119	104	.	106	107	118
1960	124	107 b)	131	144	110	.	120	114	122
1959	VI	110	111	114	127	105	112	112	124
VII	97	102	105	120	91	.	101	96	118
VIII	97	57	65	111	95	.	79	87	114
IX	114	99	114	126	110	.	110	112	119
X	116	106	116	130	111	.	114	117	121
XI	124	119	125	124	118	.	122	120	112
XII	123	120	123	129	110	.	122	115	122
1960	I	112	109	112	130	105	112	115	128
II	117	107	129	137	114	.	117	118	129
III	122	106	138	143	119	.	120	123	127
IV	123	114	139	151	115	.	125	114	124
V	128	114	142	166	113	.	127	120	124
VI	131	117	146	162	113	.	130	115	123
VII	113	102	142	148	92	.	115	104	116
VIII	110	62	80	128	99	.	91	94	113
IX	132	109	139	141	115	.	126	115	119
X	129	111	133	146	113	.	124	118	122
XI	139	120	135	143	116	.	133	116	120
XII	137	117	127	141	101	.	128	115	117
1961	I	130	108	128	143	103	123	111	114
II	134	112	143	144	103	.	128	118	113
III	139	111	151	148	.	.	(129)	119	113
IV	138	116	152	.	.	.	.	.	.
V	139	.	160	.	.	.	.	.	.

a) Ohne Saarland  
b) Unabhängig von den Monatsindizes berechneter Jahresindex  
c) Einschl. Saarland

a) Sarre non comprise  
b) Indice annuel calculé indépendamment des indices mensuels  
c) Sarre comprise

## 9. Produktionsindex der Nahrungs- und Genußmittelindustrie

## 9. Indice de la production de l'industrie des denrées alimentaires, des boissons et du tabac

1958 = 100

Monatsdurchschnitt oder Monat Moyenne mensuelle ou mois	Deutschland (B.R.) a)	France	Italia	Nederland	Belgique België	Luxembourg	Gemeinschaft Communauté b)	United Kingdom	United States
1958	100	100	100	100	100	100	100	100	100
1959	102	99	108	101	101	112	102	105	104
1960	106	.	115	111	105	116	.	107	107
1959	V	103	.	105	116	107	112	108	102
VI	102	.	102	105	107	124	.	110	106
VII	101	.	92	99	101	124	.	104	105
VIII	98	.	87	95	101	120	.	96	115
IX	99	.	112	102	101	107	.	107	116
X	113	.	112	117	105	108	.	111	113
XI	123	.	129	116	103	104	.	111	107
XII	110	.	136	103	98	113	.	105	100
1960	I	91	.	112	94	115	.	96	100
II	91	.	109	93	98	110	.	104	99
III	95	.	111	101	100	110	.	107	100
IV	100	.	108	112	106	121	.	107	102
V	103	.	108	123	110	130	.	115	105
VI	113	.	110	118	115	128	.	111	110
VII	99	.	103	107	103	122	.	105	108
VIII	103	.	93	102	107	119	.	99	116
IX	104	.	119	111	112	103	.	107	119
X	122	.	124	126	106	99	.	117	119
XI	129	.	137	121	113	124	.	117	109
XII	118	.	143	123	101	117	.	108	102
1961	I	96	.	114	95	114	.	102	102
II	96	.	117	98	101	117	.	107	102
III	101	.	117	105	107	124	.	111	102
IV	103	.	.	.	.	.	.	.	.

a) Ohne Saarland  
b) Einschl. Saarland

a) Sarre non comprise  
b) Sarre comprise

## 10. Steinkohlenförderung

## 10. Production de houille

1 000 t

Monatsdurchschnitt oder Monat Moyenne mensuelle ou mois	Deutschland (B.R.) a)	Saarland a)	France	Italia	Nederland	Belgique België	Gemeinschaft Communauté	United Kingdom	United States b)	U.d.S.S.R. U.R.S.S. c)
1958	11 049	1 369	4 810	60	990	2 255	20 533	18 272	32 630	29 415
1959	10 466	1 354	4 801	61	998	1 896	19 576	17 451	32 237	30 430
1960		11 857	4 663	61	1 042	1 872	19 496	16 402	32 390	30 820
1959	VI	1 222	1 325	4 881	63	977	1 905	18 372	18 179	34 195
	VII	10 250	1 329	4 483	62	1 029	1 601	18 753	14 275	23 044
	VIII	9 725	1 324	4 024	71	925	1 698	17 767	14 280	28 536
	IX	10 285	1 354	4 786	64	1 043	1 882	19 413	17 416	30 959
	X	10 648	1 485	5 338	47	1 053	2 016	20 588	18 284	34 185
	XI	10 601	1 443	4 959	62	1 015	1 992	20 072	17 915	33 650
	XII	10 989	1 318	4 672	59	996	2 053	20 088	16 465	37 920
1960	I	12 300		4 928	61	997	1 904	20 191	16 558	34 241
	II	11 721		4 981	63	979	1 932	19 677	16 643	32 885
	III	12 779		5 050	68	1 059	2 048	21 003	20 852	36 777
	IV	11 418		4 665	62	1 006	1 921	19 072	14 894	32 632
	V	11 948		4 692	66	1 042	1 869	19 617	16 206	33 794
	VI	11 259		4 465	56	1 009	1 830	18 619	18 432	31 536
	VII	11 508		4 243	60	1 015	1 514	18 399	13 433	23 941
	VIII	11 720		4 029	63	1 016	1 820	18 648	13 314	34 570
	IX	11 564		4 562	58	1 060	1 937	19 181	16 162	32 621
	X	11 609		4 825	56	1 070	1 944	19 503	17 220	33 432
	XI	12 333		4 787	59	1 148	2 015	20 343	16 881	31 757
	XII	12 129		4 733	62	1 097	1 731	19 752	16 233	30 490
1961	I	12 430		4 764	47	1 170	1 338	19 750	17 113	31 183
	II	11 404		4 532	54	1 019	1 863	18 872	15 810	27 874
	III	12 681		4 780	67	1 242	2 082	20 852	17 125	28 080
	IV	11 427		4 229	61	1 065	1 858	18 640	14 950	27 086
	V	12 445		4 395	65	1 049	1 922	19 876	14 762	

- a) Deutschland (B.R.) ohne Saarland  
Infolge Schwierigkeiten bei der Angleichung der Statistiken muß das Saarland bis Ende 1959 gesondert geführt werden
- b) Einschl. geringer Mengen Lignite
- c) Von den sowjet. Originalwerten, die die Förderung von Kohle insgesamt ausweisen, wurde unter Anwendung eines Erfahrungssatzes (1959 = 27,9 % der Globalziffern) die Braunkohlenförderung abgezogen

- a) Allemagne (R.F.) sans la Sarre  
En raison de difficultés statistiques, les données de la Sarre restent séparées jusqu'à décembre 1959
- b) Y compris de faibles quantités de lignite
- c) Des données d'origine couvrant à la fois la production de houille et celle de lignite, a production de lignite a été retranchée en utilisant le pourcentage constaté pour l'ensemble de l'année précédente (1959 = 27,9 % du chiffre global)

## 11. Leistung je Mann und Schicht unter Tage im Steinkohlenbergbau

## 11. Rendement par ouvrier du fond et par poste dans les mines de houille

Kilogramm — kilogrammes

Monatsdurchschnitt oder Monat Moyenne mensuelle ou mois	Deutschland (B.R.) a)	Saarland a)	France	Italia b)	Nederland	Belgique België	Gemeinschaft Communauté	United Kingdom
1958	1 642	1 797	1 680	1 039	1 521	1 261	1 598	1 639
1959	1 845	1 851	1 717	1 164	1 617	1 388	1 743	1 719
1960		2 057	1 798	1 346	1 789	1 577	1 917	1 808
1959	VI	1 885	1 853	1 725	1 185	1 528	1 391	1 757
	VII	1 890	1 822	1 702	1 140	1 571	1 384	1 761
	VIII	1 903	1 828	1 650	1 285	1 633	1 388	1 756
	IX	1 915	1 853	1 727	1 211	1 634	1 417	1 783
	X	1 911	1 919	1 736	1 112	1 699	1 434	1 792
	XI	1 941	1 952	1 758	1 168	1 684	1 486	1 822
	XII	1 971	1 980	1 740	1 226	1 744	1 487	1 839
1960	I	1 992		1 785	1 221	1 731	1 468	1 860
	II	2 043		1 780	1 201	1 786	1 518	1 891
	III	2 035		1 770	1 406	1 724	1 530	1 887
	IV	2 032		1 786	1 403	1 732	1 532	1 887
	V	2 045		1 785	1 437	1 741	1 561	1 902
	VI	2 064		1 789	1 347	1 740	1 572	1 913
	VII	2 079		1 764	1 334	1 734	1 594	1 927
	VIII	2 070		1 746	1 437	1 788	1 594	1 918
	IX	2 066		1 809	1 364	1 809	1 627	1 930
	X	2 067		1 839	1 243	1 907	1 630	1 943
	XI	2 088		1 869	1 379	1 904	1 649	1 969
	XII	2 109		1 855	1 426	1 871	1 688	1 984
1961	I	2 139		1 874	1 236	1 992	1 646	2 017
	II	2 184		1 891	1 324	2 069	1 663	2 036
	III	2 194		1 895	1 432	2 080	1 684	2 047
	IV	2 187		1 917	1 563	1 972	1 705	2 047
	V	2 214		1 891				

- a) Siehe Anmerkung a) der Tabelle 10
- b) Sulcis

- a) Voir renvoi a) du tableau 10
- b) Sulcis

## 12. Gesamtbestände an Steinkohle bei den Zechen am Jahres- bzw. Monatsende

## 12. Stocks totaux de houille aux mines en fin de période

1 000 t

Jahr oder Monat Année ou mois	Deutschland (B.R.) a)	Saarland a)	France	Italia	Nederland	Belgique België	Gemeinschaft Communauté	United Kingdom	
1958	8 565	898	7 380	21	746	6 928	24 538	19 984	
1959	10 330	1 436	10 960	111	864	7 496	31 198	36 243	
1960		7 148	13 202	93	655	6 565	27 664	29 667	
1959	VI	11 265	1 363	10 339	97	948	7 627	31 639	29 184
	VII	11 485	1 462	10 648	101	1 011	7 690	32 397	30 823
	VIII	11 217	1 509	10 795	131	987	7 763	32 402	32 497
	IX	11 146	1 515	10 943	134	1 050	7 753	32 542	34 634
	X	11 146	1 522	11 209	133	1 031	7 767	32 808	36 038
	XI	10 711	1 515	11 230	114	1 005	7 716	32 291	36 856
	XII	10 330	1 436	10 960	111	864	7 496	31 198	36 243
1960	I	11 276		11 071	110	778	7 341	30 575	35 256
	II	10 817		11 339	114	712	7 386	30 368	33 613
	III	11 282		11 988	115	720	7 440	31 545	33 464
	IV	11 299		12 231	143	771	7 439	31 884	33 745
	V	11 236		12 322	161	788	7 441	31 948	34 551
	VI	10 870		12 438	167	774	7 417	31 667	35 339
	VII	10 494		12 557	163	753	7 253	31 220	35 236
	VIII	10 186		12 873	149	737	7 078	31 024	35 202
	IX	9 570		13 025	142	752	6 979	30 468	34 985
	X	8 601		13 261	123	727	6 794	29 506	33 253
	XI	8 062		13 355	118	722	6 678	28 936	31 690
	XII	7 148		13 202	93	655	6 565	27 664	29 667
1961	I	6 671		12 977	69	697	6 491	26 906	27 442
	II	6 655		13 090	56	681	6 357	26 839	25 000
	III	7 466		13 403	31	772	6 505	28 177	23 557
	IV	7 807		13 457	10	811	6 440	28 525	23 927
	V	8 776		13 503	6	788	6 288	29 361	23 538

a) Siehe Anmerkung a) der Tabelle 10

a) Voir renvoi a) du tableau 10

## 13. Erzeugung von Steinkohlenkoks

## 13. Production de coke de four

1 000 t

Monatsdurchschnitt oder Monat Moyenne mensuelle ou mois	Deutschland (B.R.)	France	Italia	Nederland	Belgique België	Luxemb- bourg	Gemeinschaft Communauté	United Kingdom a)	United States	U.d.S.S.R. U.R.S.S.
1958	3 968	1 039	280	340	576	—	6 203	1 562	4 354	4 241
1959	3 562	1 091	255	340	601	—	5 849	1 441	4 365	4 450
1960	3 712	1 134	310	377	628	—	6 161	1 588	4 608	
1959	VI	3 506	1 051	237	332	—	5 721	1 387	5 836	
	VII	3 587	1 077	231	345	—	5 832	1 394	2 299	
	VIII	3 562	1 067	242	344	—	5 809	1 372	1 532	4 450
	IX	3 454	1 067	250	337	—	5 709	1 400	1 722	
	X	3 605	1 132	263	349	—	5 984	1 507	1 787	
	XI	3 537	1 133	259	336	—	5 888	1 485	4 181	4 550
	XII	3 671	1 174	273	366	—	6 135	1 584	5 925	
1960	I	3 804	1 191	272	379	—	6 292	1 608	6 064	
	II	3 571	1 120	267	362	—	5 929	1 516	5 825	4 600
	III	3 741	1 169	308	383	—	6 255	1 647	6 150	
	IV	3 604	1 121	303	361	—	6 009	1 593	5 537	
	V	3 787	1 157	307	378	—	6 275	1 612	5 165	4 630
	VI	3 591	1 106	311	374	—	6 009	1 544	4 433	
	VII	3 750	1 103	314	388	—	6 182	1 565	3 910	
	VIII	3 770	1 078	317	371	—	6 183	1 568	3 852	
	IX	3 665	1 086	306	363	—	6 055	1 518	3 538	
	X	3 788	1 158	328	390	—	6 309	1 637	3 796	
	XI	3 675	1 132	344	375	—	6 161	1 624	3 411	
	XII	3 797	1 185	349	396	—	6 271	1 670	3 309	
1961	I	3 879	1 199	353	396	—	6 213	1 684	3 415	
	II	3 472	1 097	306	354	—	5 802	1 497	3 237	
	III	3 755	1 187	341	397	—	6 334	1 577	3 596	
	IV	3 620	1 128	322	380	—	6 066	1 586	3 722	
	V	3 766	1 150	340	393	—	6 276			

a) Ohne Koksgrus

a) Non compris le poussier de coke

## 14. Nettoerzeugung von Elektrizität

## 14. Production nette d'électricité

Mio kWh

Monatsdurchschnitt oder Monat Moyenne mensuelle ou mois	Deutschland (B.R.)	France a)	Italia b)	Nederland	Belgique België	Luxem- bourg	Gemeinschaft Communauté	United Kingdom c)	United States	U.d.S.S.R. U.R.S.S. d)
1958	7 694	4 879	3 692	1 093	1 043	102	18 503	8 593	60 334	19 448
1959	8 272	5 159	3 967	1 182	1 097	109	19 787	9 206	66 209	22 002
1960	9 077	5 800	4 524	1 293	1 177	120	21 991	10 428	70 038	24 333
1959	VI	7 524	5 046	3 949	1 035	1 017	110	18 681	7 767	67 390
	VII	7 727	4 905	4 189	1 024	939	117	18 901	7 377	68 539
	VIII	7 959	4 127	3 887	1 022	997	103	18 095	7 300	69 562
	IX	8 409	4 969	4 063	1 153	1 126	104	19 824	8 215	64 846
	X	9 301	5 611	4 159	1 333	1 257	112	21 774	9 552	65 499
	XI	9 338	5 636	4 128	1 357	1 229	117	21 806	10 722	65 275
	XII	9 668	6 026	4 340	1 418	1 284	121	22 858	11 684	70 539
1960	I	9 594	6 046	4 384	1 396	1 232	122	22 774	12 254	71 532
	II	9 155	5 720	4 263	1 317	1 180	120	21 755	11 486	67 622
	III	9 467	5 992	4 417	1 345	1 221	130	22 572	11 592	72 110
	IV	8 444	5 602	4 249	1 195	1 138	122	20 750	9 678	66 220
	V	8 570	5 579	4 608	1 172	1 130	120	21 179	9 387	67 982
	VI	7 944	5 459	4 397	1 131	1 108	115	20 154	8 354	69 304
	VII	8 498	5 374	4 626	1 096	1 043	121	20 758	8 281	70 694
	VIII	8 614	4 826	4 327	1 160	1 158	115	20 200	8 552	74 613
	IX	8 967	5 744	4 606	1 277	1 195	115	21 904	9 593	69 628
	X	9 615	6 238	4 779	1 394	1 262	119	23 407	11 027	69 485
	XI	9 728	6 293	4 694	1 469	1 234	118	23 536	12 023	68 271
	XII	10 350	6 729	4 933	1 561	1 218	123	24 914	13 178	72 997
1961	I	10 604	6 642	5 014	1 543	1 080	128	25 011	13 774	73 547
	II	9 264	5 882	4 422	1 320	1 196	120	22 204	11 530	65 746
	III	10 450	6 308	4 828	1 419	1 306	131	24 442	11 576	71 742
	IV	10 300	5 650		1 251	1 182	124			
	V		5 900							

a) Die Angaben umfassen nur rd. 95 vH der Gesamterzeugung  
 b) Bruttoerzeugung; erfaßt sind rd. 98 vH der Gesamterzeugung  
 c) Etwa 96vH der Gesamterzeugung  
 d) Bruttoerzeugung

a) Les chiffres représentent environ 95 % de la production totale  
 b) Production brute : environ 98 % de la production totale  
 c) Environ 96 % de la production totale  
 d) Production brute

## 15. Verarbeitung von Rohöl

## 15. Pétrole brut mis en œuvre

1 000 t

Monatsdurchschnitt oder Monat Moyenne mensuelle ou mois	Deutschland (B.R.)	France	Italia	Nederland	Belgique België a)	Luxembourg	Gemeinschaft Communauté	United Kingdom	United States a)
1958	1 261	2 483	2 007	1 325	542	—	7 618	2 788	31 292
1959	1 810	2 564	2 184	(1 400)	554	—	(8 512)	3 314	32 862
1960	2 389	2 691	2 560		575			3 765	33 251
1959	V	1 746	2 454	2 002	660	—		3 536	33 081
	VI	1 845	2 329	2 070	485	—		3 287	32 381
	VII	1 940	2 630	2 180	536	—		3 316	33 017
	VIII	1 857	2 690	2 211	559	—		3 158	33 854
	IX	1 830	2 620	2 255	534	—		3 263	31 978
	X	1 953	2 660	2 340	496	—		3 359	32 038
	XI	1 930	2 650	2 295	497	—		3 326	32 369
	XII	2 048	2 882	2 245	552	—		3 629	34 116
1960	I	2 204	2 725	2 393	600	—		3 578	34 685
	II	2 087	2 598	2 510	602	—		3 378	31 607
	III	2 095	2 670	2 563	588	—		3 677	33 167
	IV	2 085	2 448	2 429	543	—		3 362	32 273
	V	2 224	2 571	2 394	498	—		3 595	33 359
	VI	2 177	2 001	2 438	640	—		3 592	32 944
	VII	2 418	2 826	2 667	635	—		3 858	34 802
	VIII	2 552	2 800	2 676	621	—		3 937	34 562
	IX	2 561	2 754	2 577	615	—		3 843	32 839
	X	2 709	2 933	2 687	462	—		4 185	33 131
	XI	2 595	2 873	2 625	596	—		3 988	32 000
	XII	2 963	3 098	2 765	504	—		4 184	33 641
1961	I	2 982	3 094	2 813	541	—		4 271	35 049
	II	2 713	2 947	2 547	600	—		3 870	31 996
	III	2 824	3 136	2 804	697				
	IV	2 832	2 768		690				

a) Originalwerte (in Flüssigkeitsmaßen) wurden in Gewichtseinheiten umgerechnet : Umrechnungskoeffizient für Belgien 0,86, für USA 0,85

a) Données d'origine en volume, converties en tonnes : coefficient de conversion pour la Belgique 0,86, États-Unis 0,85

## 16. Erzeugung von Kokerei- und Gaswerkgas

## 16. Production de gaz de cokerie et de gaz d'usine

Tcal

Monatsdurchschnitt oder Monat Moyenne mensuelle ou mois	Deutschland (B.R.)	France a)	Italia	Nederland	Belgique Belgie	Luxembourg	Gemeinschaft Communauté	United Kingdom b)
1958	8 762	2 709	745	871	1 104	8	14 199	5 941
1959	8 072	2 774	706	832	1 142	8	13 534	5 799
1960	8 488	2 911	811	859	1 205	8	14 282	6 051
1959 V	8 024	2 687	698	772	1 150	9	13 340	5 292
VI	7 853	2 603	645	744	1 123	8	12 976	4 848
VII	8 045	2 480	618	772	1 112	8	13 035	4 488
VIII	7 990	2 360	637	760	1 115	8	12 870	4 434
IX	7 804	2 587	650	760	1 128	8	12 937	4 905
X	8 198	2 841	713	824	1 193	8	13 777	5 660
XI	8 162	2 985	742	868	1 170	8	13 935	6 488
XII	8 519	3 175	769	948	1 250	8	14 661	6 827
1960 I	8 753	3 358	812	968	1 261	8	15 160	7 488
II	8 271	2 790	773	892	1 195	7	13 928	7 055
III	8 610	3 099	859	920	1 249	8	14 745	7 009
IV	8 236	2 880	810	832	1 184	8	13 950	5 849
V	8 586	2 859	821	840	1 222	9	14 337	5 585
VI	8 138	2 642	768	800	1 186	8	13 542	4 828
VII	8 462	2 613	771	832	1 199	9	13 886	4 813
VIII	8 510	2 451	758	792	1 226	9	13 746	4 701
IX	8 325	2 718	781	788	1 204	8	13 824	5 245
X	8 660	2 997	827	852	1 238	8	14 582	6 129
XI	8 464	3 068	849	856	1 213	8	14 458	6 607
XII	8 844	3 460	897	932	1 077	8	15 218	7 254
1961 I	9 052	3 427	919	956	807	8	15 169	7 717
II	8 023	2 991	840	832	1 125	7	13 818	6 504
III	8 644	3 097		916	1 253	8		6 657
IV	8 208					8		5 854

a) Monatszahlen teilweise geschätzt

b) Ohne Nordirland. Erzeugung der Gaswerke zuzüglich hinzugekaufte Mengen. Etwa 3/4 der Gesamterzeugung

a) Chiffres mensuels partiellement estimés

b) Non compris l'Irlande du Nord. Gaz produit et acheté par les usines à gaz, représentant environ 3/4 de toute la production

## 17. Förderung von Eisenerz (Roherz)

## 17. Extraction brute de minerai de fer

1 000 t

Monatsdurchschnitt oder Monat Moyenne mensuelle ou mois	Deutschland (B.R.)	France	Italia	Nederland	Belgique Belgie	Luxembourg	Gemeinschaft Communauté	United Kingdom	United States	U.d.S.S.R. U.R.S.S.
1958	1 499	5 015	179	—	10	553	7 256	1 238	5 722	7 400
1959	1 505	5 134	170	—	12	543	7 363	1 259	4 989	7 870
1960	1 572	5 644	178	—	13	582	7 989	1 447	7 391	8 915
1959 VI	1 521	5 278	183	—	13	559	7 554	1 450*	12 445	
VII	1 537	4 832	194	—	9	563	7 135	1 118	5 984	
VIII	1 493	4 127	187	—	10	516	6 333	1 072	782	8 100
IX	1 530	5 372	185	—	10	545	7 642	1 464*	653	
X	1 589	5 786	144	—	13	571	8 103	1 213	795	
XI	1 572	5 293	164	—	13	576	7 618	1 216	4 364	8 000
XII	1 531	5 451	158	—	13	606	7 759	1 537*	5 111	
1960 I	1 564	5 637	162	—	14	579	7 956	1 310	4 102	
II	1 542	5 775	173	—	14	565	8 069	1 355	4 076	8 400
III	1 626	6 160	191	—	17	625	8 619	1 764*	4 569	
IV	1 534	5 748	182	—	14	572	8 050	1 326	7 552	
V	1 585	5 746	191	—	13	525	8 060	1 371	11 983	8 800
VI	1 520	5 575	176	—	15	566	7 852	1 507*	11 751	
VII	1 587	5 091	199	—	12	594	7 483	1 228	10 448	
VIII	1 582	4 574	185	—	13	589	6 943	1 632*	11 067	9 200
IX	1 564	5 869	186	—	13	580	8 212	1 366	9 107	
X	1 590	6 020	157	—	13	617	8 397	1 397	6 376	
XI	1 586	5 707	170	—	13	579	8 055	1 749*	3 936	9 230
XII	1 589	5 821	166	—	9	587	8 172	1 321	3 730	
1961 I	1 582	5 869	167	—	8	546	8 172	1 427	3 375	
II	1 526	5 638	163	—	8	535	7 870	1 438	3 320	9 270
III	1 620	6 272	188	—	11	654	8 745	1 782*		
IV	1 558	5 566	172	—	10	616	7 922			
V	1 638	5 704	181	—	10	636	8 169			

## 18. Rohstahlerzeugung (Blöcke und Flüssigstahl) a)

## 18. Production d'acier brut (lingots et moulages) a)

1 000 t

Monatsdurchschnitt oder Monat Moyenne mensuelle ou mois	Deutschland (B.R.)	France	Italia	Nederland	Belgique België	Luxembour	Gemeinschaft Communauté	United Kingdom	United States	U.d.S.S.R. U.R.S.S.
1958	2 189	1 219	522	120	501	282	4 833	1 656	6 445	4 573
1959	2 453	1 266	563	139	536	305	5 262	1 709	7 064	4 975
1960	2 842	1 442	686	162	598	340	6 070	2 058	7 504	5 442
1959 VI	2 543	1 318	539	131	568	309	5 408	1 973*	9 895	5 000
VII	2 639	1 231	508	131	517	319	5 345	1 301	4 747	
VIII	2 593	1 012	529	138	503	294	5 069	1 370	1 306	
IX	2 619	1 292	621	140	572	307	5 551	2 166*	1 393	5 200
X	2 798	1 418	663	162	619	332	5 992	1 794	1 546	
XI	2 680	1 364	648	157	549	317	5 715	1 864	6 593	
XII	2 519	1 396	634	148	604	328	5 629	2 199*	10 877	5 370
1960 I	2 771	1 399	677	148	561	336	5 892	1 916	10 931	
II	2 776	1 415	639	161	593	332	5 916	1 960	10 094	
III	2 982	1 522	710	167	665	359	6 405	2 464*	10 491	5 300
IV	2 659	1 431	671	158	592	338	5 849	1 943	8 870	
V	2 866	1 471	724	165	611	331	6 168	1 932	8 011	
VI	2 631	1 411	692	154	625	334	5 847	2 369*	6 718	5 460
VII	2 955	1 353	675	157	563	350	6 053	1 591	5 762	
VIII	3 006	1 205	630	160	643	329	5 973	2 148*	6 203	
IX	2 922	1 511	682	160	650	353	6 278	1 955	5 859	5 630
X	3 003	1 563	703	171	638	348	6 426	2 014	6 231	
XI	2 858	1 485	711	163	605	336	6 158	2 563*	5 599	
XII	2 672	1 535	702	176	434	338	5 857	1 833	5 280	5 770
1961 I	2 970	1 564	757	176	130	333	5 930	1 944	5 821	
II	2 789	1 473	698	166	599	326	6 051	1 972	5 660	
III	3 078	1 643	779	189	709	367	6 765	2 392*	6 429	5 770
IV	2 772	1 488	735	156	630	341	6 122	1 916	6 881	
V	2 802	1 507	790	171	647	349	6 266			

a) Einschließlich Erzeugung von Flüssigstahl für Stahlguß der unabhängigen Stahlgießereien

a) Y compris la production d'acier liquide pour moulage en provenance des fonderies non intégrées

## 19. Erzeugung von Roheisen a)

## 19. Production de fonte brute a)

1 000 t

Monatsdurchschnitt oder Monat Moyenne mensuelle ou mois	Deutschland (B.R.)	France	Italia	Nederland	Belgique België	Luxembour	Gemeinschaft Communauté	United Kingdom	United States	U.d.S.S.R. U.R.S.S.
1958	1 645	996	176	76	460	273	3 626	1 098	4 367	3 300
1959	1 800	1 037	177	95	497	284	3 890	1 065	4 595	3 583
1960	2 145	1 167	226	112	543	309	4 502	1 335	5 089	3 900
1959 VI	1 831	1 051	181	85	505	284	3 937	1 195*	6 648	3 600
VII	1 885	1 003	170	88	483	294	3 923	900	3 215	
VIII	1 896	898	209	102	470	277	3 852	892	853	
IX	1 916	1 043	186	107	513	281	4 046	1 275*	855	3 700
X	2 074	1 109	171	110	553	299	4 316	1 096	917	
XI	1 961	1 108	182	103	522	293	4 169	1 127	3 809	
XII	1 926	1 161	185	110	554	308	4 244	1 425*	6 929	3 800
1960 I	2 094	1 162	190	111	540	312	4 409	1 209	7 103	
II	2 059	1 140	178	106	532	301	4 316	1 225	6 661	
III	2 232	1 228	198	110	585	322	4 675	1 586*	7 070	3 830
IV	2 065	1 137	225	107	526	308	4 368	1 262	6 196	
V	2 202	1 290	248	113	549	305	4 607	1 216	5 801	
VI	2 058	1 141	243	105	555	300	4 402	1 500*	4 817	3 940
VII	2 244	1 126	248	110	537	318	4 583	1 174	4 104	
VIII	2 252	1 027	265	116	578	300	4 538	1 480*	4 080	
IX	2 157	1 179	223	116	568	314	4 557	1 243	3 742	4 030
X	2 192	1 245	220	123	581	319	4 680	1 276	4 092	
XI	2 119	1 192	227	110	564	306	4 518	1 600*	3 787	
XII	2 064	1 240	251	121	406	309	4 391	1 244	3 517	4 100
1961 I	2 207	1 264	237	128	127	311	4 274	1 254	3 691	
II	2 053	1 184	219	116	529	301	4 402	1 229	3 598	
III	2 247	1 313	252	126	618	335	4 891	1 592*	4 129	4 287
IV	2 098	1 207	260	123	583	318	4 589	1 253	4 287	
V	2 173	1 253	284	133	598	327	4 768			

a) Einschl. Spiegeleisen und kohlenstoffreiches Ferromangan auch aus Elektro-Rohisenöfen, und für Deutschland (B.R.) einschl. Hochofenferrosilizium

a) Fonte Spiegel et ferromanganèse carburé au haut-fourneau et au four électrique à fonte et, pour l'Allemagne (R.F.), ferro-silicium au haut-fourneau compris



## 20. Erzeugung von Wollgarnen a)

## 20. Production de filés de laine a)

1 000 t

Monatsdurchschnitt oder Monat Moyenne mensuelle ou mois	Deutschland (B.R.)	France	Italia	Nederland	Belgique België	Luxembourg	Gemeinschaft Communauté	United Kingdom b)	United States
1958	8,9	11,2	11,3	2,1	3,2	—	36,7	18,7	24,5
1959	9,4	11,4	13,9	2,1	3,9	—	40,7	20,6	29,1
1960	9,8	11,9	16,2	2,0	4,2	—	44,1		26,1
1959 V	7,6	11,4	14,3	2,0	3,6	—	38,9		29,2
VI	9,7	13,3	14,4	2,2	4,2	—	43,8		33,4*
VII	9,9	7,0	15,4	2,1	2,8	—	37,2		25,1
VIII	9,4	9,9	11,5	2,2	4,1	—	37,1	19,0	28,8
IX	10,3	13,7	15,3	2,3	4,5	—	46,1		32,9*
X	10,8	13,9	15,6	2,3	4,6	—	47,2		26,9
XI	10,3	12,9	14,8	2,0	4,3	—	43,6	21,9	24,7
XII	9,9	13,2	15,2	1,9	4,5	—	44,7		29,3*
1960 I	9,5	12,2	15,1	1,9	4,3	—	42,9		28,7
II	9,8	12,0	16,0	1,9	4,3	—	44,0	22,3	28,6
III	10,9	13,6	16,6	2,1	4,6	—	47,7		32,8*
IV	9,5	12,2	16,3	1,8	4,0	—	43,8		26,5
V	10,2	12,4	17,2	1,9	4,2	—	45,9	20,6	26,0
VI	8,4	12,8	16,7	2,0	4,5	—	44,4		29,6*
VII	9,3	11,4	17,4	1,8	3,3	—	43,2		21,1
VIII	9,7	4,7	13,2	2,1	3,5	—	33,2	18,7	25,7
IX	10,1	13,2	16,7	2,1	4,4	—	46,5		27,4*
X	10,1	12,6	16,9	2,0	4,6	—	46,2		21,9
XI	10,1	13,0	16,7	2,1	4,5	—	46,4	21,2	20,9
XII	9,8	12,8	16,1	2,1	4,5	—	45,3		23,3*
1961 I	10,1	12,8	15,5	2,1	4,4	—	44,9		21,8
II	9,1	11,8	15,2	1,9	4,5	—	42,5	21,0	22,0
III	10,2	13,0							
IV	9,3								

a) Rein und gemischt mit Zellwolle oder synthetischen Fasern  
b) Produktion von Wollgarnen zuzüglich Absatz von Kammgarn

a) Purs et mélangés à des fibres artificielles ou synthétiques  
b) Production de filés de laine plus livraison de laine peignée

## 21. Erzeugung von Baumwollgarnen a)

## 21. Production de filés de coton a)

1 000 t

Monatsdurchschnitt oder Monat Moyenne mensuelle ou mois	Deutschland (B.R.) b)	France	Italia	Nederland	Belgique België	Luxembourg	Gemeinschaft Communauté b)	United Kingdom
1958	32,7	25,7	16,6	5,7	7,6	—	88,3	29,6
1959	33,2	23,5	17,9	5,9	8,7	—	89,2	28,6
1960	35,1	26,2	19,9	6,4	9,2	—	96,8	28,4
1959 V	28,3	21,7	17,3	5,3	7,6	—	80,2	27,3
VI	35,2	26,9	16,4	5,6	8,8	—	92,9	32,8*
VII	31,7	25,2	20,6	5,0	8,0	—	90,5	23,8
VIII	29,1	8,0	10,5	6,0	8,1	—	61,7	23,1
IX	36,8	27,4	20,1	6,2	9,1	—	99,6	35,1*
X	37,8	28,5	21,0	6,4	9,3	—	103,0	29,5
XI	35,6	26,3	18,8	6,0	8,9	—	95,6	29,0
XII	36,4	28,3	19,0	6,1	9,3	—	99,1	32,1*
1960 I	34,3	26,6	18,6	6,2	11,0	—	96,7	27,9
II	35,5	27,3	20,3	6,4	8,8	—	98,3	28,0
III	40,2	29,9	21,9	6,9	9,5	—	108,4	26,0*
IV	33,9	26,7	20,3	6,1	8,8	—	95,8	25,4
V	36,5	27,7	21,3	6,1	8,8	—	100,4	28,4
VI	30,8	27,7	19,5	6,1	9,0	—	93,1	30,1*
VII	32,7	25,8	22,0	5,1	6,9	—	92,5	22,4
VIII	29,4	9,0	12,0	6,5	8,6	—	65,5	28,8*
IX	38,1	28,8	21,6	6,7	9,7	—	104,9	26,4
X	36,7	28,3	21,5	6,6	12,0	—	105,1	28,2
XI	36,7	27,2	19,8	6,8	9,4	—	99,9	35,2*
XII	36,5	29,4	19,9	6,7	8,4	—	100,9	24,8
1961 I	37,3	29,2	20,3	7,0	8,8	—	102,6	25,8
II	34,9	27,0		6,4	9,6			26,3
III	38,6			7,3	10,4			32,4*
IV	33,9							

a) Rein und gemischt mit Zellwolle oder synthetischen Fasern  
b) Ab Januar 1960 einschl. Saarland

a) Purs et mélangés à des fibres artificielles ou synthétiques  
b) Sarre comprise à partir de janvier 1960

## 22. Reyonerzeugung a)

## 22. Production de rayonne a)

1 000 t

Monatsdurchschnitt oder Monat Moyenne mensuelle ou mois	Deutschland (B.R.)	France	Italia	Nederland	Belgique België	Luxembourg	Gemeinschaft Communauté	United Kingdom b)	United States
1958	5,41	4,69	5,13	2,63	0,86	—	18,72	7,24	24,0
1959	6,08	4,40	6,17	2,63	0,90	—	20,18	8,91	27,9
1960	6,22	4,58	6,79	2,88	1,05	—	21,52	10,15	24,7
1959	V	5,26	4,52	6,21	2,46	0,71	19,16	8,41	28,1
	VI	6,27	4,49	6,03	2,60	0,95	20,34	8,60	29,0
	VII	6,56	3,77	6,16	2,82	0,76	20,07	8,95	29,5
	VIII	6,20	2,08	5,64	2,62	0,89	17,43	8,27	28,6
	IX	6,44	4,70	6,13	2,71	0,76	20,74	8,94	28,6
	X	6,62	4,83	6,31	2,96	0,96	21,68	9,91	27,1
	XI	6,20	4,65	6,16	2,84	1,00	20,85	9,65	26,4
	XII	5,96	5,03	6,46	3,04	1,20	21,69	10,41	28,8
1960	I	6,04	4,72	6,58	2,50	1,08	20,92	9,88	26,5
	II	6,14	4,65	6,59	2,80	1,07	21,25	10,09	26,3
	III	6,98	5,06	7,05	3,10	1,11	23,30	11,00	28,3
	IV	6,07	4,60	6,71	2,80	0,97	21,15	9,63	25,9
	V	6,17	4,88	7,03	2,70	0,99	21,77	10,68	26,8
	VI	5,39	4,94	6,82	2,80	1,10	21,05	9,92	25,5
	VII	6,27	4,42	6,86	2,90	0,86	21,31	9,98	24,2
	VIII	6,42	1,98	6,51	2,80	1,05	18,76	9,73	24,9
	IX	6,36	4,76	6,79	3,10	1,05	22,06	10,06	22,4
	X	6,45	4,86	6,74	2,90	1,03	21,98	10,50	21,7
	XI	6,47	4,90	6,76	3,00	1,18	22,31	10,60	22,5
	XII	5,91	5,21	7,03	3,10	1,16	22,41	9,77	22,1
1961	I	6,47	5,14	6,93	2,90	1,06	22,50	10,52	22,7
	II	6,12	4,76	6,38	2,60	0,95	20,81	9,43	20,5
	III	6,75	5,30			1,15		10,67	24,2
	IV	5,90	4,98						

a) Ohne Abfälle  
b) Einschl. synthetische Fäden

a) Non compris les déchets  
b) Y compris filés synthétiques

## 23. Erzeugung von Zellwolle a)

## 23. Production de fibranne a)

1 000 t

Monatsdurchschnitt oder Monat Moyenne mensuelle ou mois	Deutschland (B.R.)	France	Italia	Nederland	Belgique België	Luxem- bourg	Gemeinschaft Communauté	United Kingdom b)	United States c)	U.d.S.S.R. U.R.S.S.
1958	11,55	5,82	6,33	1,02	1,39	—	26,11	8,72	12,2	6,43
1959	12,56	4,75	6,79	1,16	1,47	—	26,73	10,55	13,6	
1960	12,91	5,30	6,67	1,23	1,52	—	27,63	12,22	11,9	
1959	V	12,42	4,41	7,03	1,13	1,56	26,55	9,07	13,7	
	VI	12,89	4,46	7,00	1,28	1,47	27,10	10,29	14,3	
	VII	13,19	4,76	7,08	1,17	0,89	27,09	11,60	13,4	
	VIII	11,95	0,72	6,66	0,95	1,53	21,81	9,74	13,9	
	IX	12,57	5,46	7,07	1,07	1,50	27,67	10,80	13,2	
	X	13,45	6,42	6,68	0,99	1,49	29,03	11,52	12,7	
	XI	13,39	6,28	6,37	1,22	1,52	28,78	11,80	11,2	
	XII	12,74	6,68	6,68	1,44	1,57	29,11	12,66	12,3	
1960	I	13,98	6,39	6,95	0,90	1,52	29,74	13,16	11,6	
	II	13,21	5,73	5,98	1,20	1,53	27,65	12,72	11,7	
	III	14,76	5,99	6,55	1,40	1,42	30,12	13,78	12,9	
	IV	13,54	5,13	6,48	1,20	1,32	27,67	12,72	11,2	
	V	14,17	5,36	7,28	1,20	1,60	29,61	12,90	11,9	
	VI	12,75	5,62	6,85	1,40	1,58	28,20	12,00	13,0	
	VII	12,56	5,24	7,19	1,20	1,10	27,29	11,18	12,2	
	VIII	11,41	1,60	7,42	1,30	1,65	23,38	9,86	11,3	
	IX	12,28	5,57	6,71	1,40	1,55	27,51	11,95	11,2	
	X	12,10	5,57	6,08	1,20	1,65	26,60	12,28	11,0	
	XI	12,30	5,72	5,98	1,50	1,59	27,09	12,53	11,7	
	XII	11,80	5,67	6,60	1,00	1,68	26,75	11,60	12,6	
1961	I	12,84	5,64	6,78	1,10	1,50	27,86	11,46	13,8	
	II	11,44	5,13	6,60	1,10	1,28	25,55	10,13	12,4	
	III	12,20	5,60			1,73		10,89	14,6	
	IV	12,40	5,51							

a) Ohne Abfälle  
b) Einschl. synthetische Fasern  
c) Ab 1958 ohne Azetat-Fasern

a) Non compris les déchets  
b) Y compris fibres synthétiques  
c) A partir de 1958, non compris la fibranne d'acétate

## 24. Erzeugung von Schwefelsäure

## 24. Production d'acide sulfurique

1 000 t H<sub>2</sub>SO<sub>4</sub>

Monatsdurchschnitt oder Monat Moyenne mensuelle ou mois	Deutschland (B.R.)	France	Italia	Nederland	Belgique België	Luxem- bourg	Gemeinschaft Communi- auté	United Kingdom	United States	U.d.S.S.R. U.R.S.S.
1958	242,6	148,8	162,4	62,3	90,6	—	706,7	189,8	1 205,8	400,3
1959	245,3	153,0	171,1	66,4	102,2	—	(737,4)	205,5	1 331,1	425,0
1960	263,7	165,2	173,0	(70)	(117)	—	(788,9)	228,7	1 347,2	450,0
1959	V	249,9	154,8	174,0	61	—	.	210,9	1 432,5	
	VI	237,7	142,9	164,3	65	—	.	194,0	1 335,2	
	VII	241,3	145,0	165,2	70	—	.	191,2	1 247,6	
	VIII	246,2	138,1	170,8	64	—	.	185,5	1 201,4	400
	IX	241,3	147,8	164,9	61	—	.	198,8	1 224,4	
	X	251,1	156,7	175,4	68	—	.	223,0	1 321,4	
	XI	251,1	162,3	174,8	67	—	.	221,0	1 322,3	500
	XII	259,7	169,8	181,9	67	—	.	220,0	1 405,1	
1960	I	267,1	164,6	178,9	(70)	—	.	229,3	1 441,9	470
	II	251,1	153,8	168,7	(61)	—	.	220,9	1 362,4	
	III	278,1	162,2	180,6	(72)	—	.	243,3	1 468,8	
	IV	260,9	161,6	170,7	(73)	—	.	225,3	1 411,9	430
	V	262,2	165,0	174,1	(70)	—	.	218,8	1 464,4	
	VI	257,3	161,3	167,2	(69)	—	.	220,5	1 356,6	
	VII	253,6	164,9	171,7	(75)	—	.	228,8	1 212,0	430
	VIII	269,5	149,3	171,9	(72)	—	.	218,5	1 273,5	
	IX	258,5	156,9	166,1	(71)	—	.	233,3	1 225,0	
	X	272,0	177,2	175,8	(67)	—	.	237,0	1 352,7	467
	XI	262,2	181,3	170,6	(70)	—	.	226,2	1 300,7	
	XII	272,0	185,3	179,8	(74)	—	.	242,6	1 295,8	
1961	I	276,9	180,4	183,1	(77)	—	.	233,4	1 355,3	467
	II	247,5	162,3	167,8	(66)	—	.	213,6	1 259,8	
	III	265,8	178,8		(69)	—	.	245,9		
	IV	259,7	180,8			—	.			

## 25. Erzeugung von Ätznatron und Natronlauge

## 25. Production de soude caustique

1 000 t NaOH

Monatsdurchschnitt oder Monat Moyenne mensuelle ou mois	Deutschland (B.R.)	France	Italia	Nederland	Belgique België	Luxembourg	Gemeinschaft Communaute	United States
1958	53,0	41,2	22,3	.	.	—	.	306,5
1959	58,3	41,5	28,0	.	.	—	.	353,4
1960	64,7	49,8	33,6	.	.	—	.	370,1
1959	V	58,3	41,8	27,7	.	—	.	364,9
	VI	56,6	46,3	27,4	.	—	.	351,9
	VII	60,8	38,5	29,6	.	—	.	358,1
	VIII	61,3	36,7	28,8	.	—	.	361,7
	IX	60,1	39,3	25,0	.	—	.	360,6
	X	60,7	45,9	26,1	.	—	.	381,0
	XI	59,9	47,0	30,6	.	—	.	369,2
	XII	62,4	50,8	32,5	.	—	.	366,5
1960	I	62,9	50,1	34,4	.	—	.	376,8
	II	58,7	47,6	33,4	.	—	.	363,8
	III	63,5	45,9	36,2	.	—	.	388,5
	IV	62,1	49,7	36,5	.	—	.	369,9
	V	65,2	53,4	35,4	.	—	.	383,3
	VI	61,8	42,4	34,7	.	—	.	365,5
	VII	64,5	54,0	37,7	.	—	.	368,8
	VIII	68,5	51,9	37,3	.	—	.	377,8
	IX	67,1	47,8	33,6	.	—	.	352,8
	X	68,2	51,7	34,5	.	—	.	371,9
	XI	65,9	49,1	37,1	.	—	.	366,0
	XII	67,4	53,6	37,9	.	—	.	356,9
1961	I	68,0	46,5	37,8	.	—	.	351,0
	II	64,2	43,7	33,0	.	—	.	320,1
	III	70,2	47,9		.	—	.	
	IV	65,4	48,3		.	—	.	

**26. Erzeugung von Synthesemmoniak**  
(Stickstoffgehalt)

**26. Production d'ammoniaque**  
(azote contenu)

1 000 t N

Monatsdurchschnitt oder Monat Moyenne mensuelle ou mois	Deutschland (B.R.)	France	Italia	Nederland	Belgique België	Luxembourg	Gemeinschaft Communauté	United States
1958	93,4	49,4	41,8	.	22,9	—	.	289,7
1959	91,1	55,7	46,5	.	25,3	—	.	340,9
1960	103,5	60,3	56,0	.	26,6	—	.	363,8
1959	V	86,3	56,0	52,1	.	27,0	—	374,8
	VI	81,2	54,3	47,8	.	25,3	—	350,9
	VII	88,4	53,9	48,4	.	23,2	—	332,5
	VIII	90,9	52,8	49,9	.	23,9	—	310,8
	IX	90,9	53,2	48,1	.	23,1	—	325,7
	X	97,6	58,9	50,5	.	26,4	—	353,8
	XI	97,4	59,2	50,9	.	27,1	—	346,6
	XII	104,8	60,7	52,1	.	26,1	—	380,7
1960	I	106,5	59,2	55,3	.	26,9	—	359,6
	II	97,7	57,9	52,1	.	25,6	—	345,9
	III	97,9	58,2	54,9	.	27,5	—	384,1
	IV	100,4	56,3	53,5	.	27,3	—	377,6
	V	103,5	57,4	58,7	.	29,5	—	393,7
	VI	98,4	54,7	54,7	.	27,2	—	370,0
	VII	104,8	61,4	56,6	.	28,4	—	346,8
	VIII	102,6	58,6	58,8	.	28,4	—	345,0
	IX	103,6	61,2	56,5	.	27,6	—	330,9
	X	109,7	62,2	56,8	.	26,5	—	351,4
	XI	106,3	65,8	55,2	.	25,5	—	370,7
	XII	110,9	71,0	59,4	.	19,0	—	389,6
1961	I	112,4	69,2	57,0	.	11,3	—	373,6
	II	102,0	64,9	54,7	.	19,4	—	363,4
	III	114,4	73,2			25,6		
	IV	111,1	68,9					

**27. Erzeugung von Stickstoffdüngemitteln**  
(Stickstoffgehalt)

**27. Production d'engrais azotés**  
(azote contenu)

1 000 t N

Monatsdurchschnitt oder Monat Moyenne mensuelle ou mois	Deutschland (B.R.) a)	France	Italia	Nederland	Belgique België	Luxembourg	Gemeinschaft Communauté a)	United Kingdom	
1958	89,8	42,7	35,4	28,8	22,1	—	218,8	28,5	
1959	84,7	47,1	41,0	29,5	23,9	—	(226,2)	31,0	
1960	93,8	51,1	45,9	(28,1)	24,5	—	(243,4)	36,1	
1959	V	82,1	46,2	43,4	(30,9)	26,0	—	(228,6)	30,4
	VI	77,9	46,5	40,2	(30,1)	24,5	—	(219,2)	29,9
	VII	82,8	45,5	40,0	(28,7)	22,5	—	(219,5)	31,2
	VIII	85,6	46,7	41,2	(29,7)	21,5	—	(224,7)	31,3
	IX	83,2	44,6	39,7	(26,0)	21,3	—	(214,8)	29,2
	X	86,1	50,1	44,8	(26,2)	24,5	—	(231,7)	29,8
	XI	80,4	49,5	39,3	(25,4)	25,2	—	(219,8)	30,6
	XII	89,3	51,9	41,1	(36,6)	24,3	—	(243,2)	33,7
1960	I	93,4	50,9	43,3	(29,8)	25,7	—	(243,1)	36,0
	II	88,9	49,0	41,5	(29,3)	24,3	—	(233,0)	34,7
	III	85,4	48,8	42,1	(30,6)	25,8	—	(232,7)	38,3
	IV	87,5	46,3	41,2	(28,7)	25,3	—	(229,0)	37,3
	V	92,8	47,5	46,1	(28,7)	28,3	—	(243,4)	36,0
	VI	88,8	46,7	46,9	(28,5)	26,0	—	(236,9)	33,3
	VII	93,5	52,4	47,6	(29,1)	27,6	—	(250,2)	36,1
	VIII	100,0	50,9	49,4	(25,8)	26,8	—	(252,9)	38,3
	IX	94,5	51,8	46,7	(26,4)	25,1	—	(244,5)	32,3
	X	99,4	53,4	47,6	(26,7)	21,4	—	(248,5)	36,3
	XI	99,3	56,0	45,7	(25,2)	20,3	—	(246,5)	35,5
	XII	102,7	59,3	50,0	(28,3)	17,2	—	(257,5)	38,4
1961	I	100,4	59,4	47,3	(27,5)	10,2	—	(244,8)	40,4
	II	92,1	54,7	43,4	(26,0)	19,7	—	(235,9)	36,9
	III	101,8	60,9			23,9			
	IV	93,6	58,8						

a) Ab Januar 1960 einschl. Saarland

a) Sarre comprise à partir de janvier 1960

## 28. Erzeugung von Superphosphaten

## 28. Production de superphosphates

1 000 t P<sub>2</sub>O<sub>5</sub>

Monatsdurchschnitt oder Monat Moyenne mensuelle ou mois	Deutschland (B.R.)	France	Italia	Nederland	Belgique België	Luxembourg	Gemeinschaft Communauté	United Kingdom	United States
1958	6,4	16,5	28,1	.	.	—	.	12,9	183,2
1959	7,1	15,7	27,9	.	.	—	.	11,6	199,8
1960	5,7	16,3	24,0	.	.	—	.	12,2	202,7
1959	V	6,3	15,9	26,5	.	—	.	11,1	215,0
	VI	7,9	15,0	26,5	.	—	.	9,1	170,2
	VII	7,5	15,4	26,8	.	—	.	6,3	155,0
	VIII	6,0	13,6	29,7	.	—	.	6,8	163,4
	IX	6,4	15,9	30,6	.	—	.	10,4	178,1
	X	7,2	15,2	31,3	.	—	.	11,5	198,5
	XI	6,6	13,9	27,8	.	—	.	12,5	201,0
	XII	7,2	14,9	28,6	.	—	.	11,4	214,2
1960	I	6,5	15,6	27,0	.	—	.	12,9	219,3
	II	5,2	15,4	25,3	.	—	.	14,3	220,0
	III	5,5	17,3	27,3	.	—	.	15,3	229,1
	IV	5,7	14,4	24,1	.	—	.	13,6	221,3
	V	5,7	15,1	22,2	.	—	.	13,6	232,9
	VI	5,7	15,7	21,4	.	—	.	9,8	196,8
	VII	5,7	16,0	22,3	.	—	.	8,2	156,9
	VIII	4,1	17,3	22,3	.	—	.	10,9	173,8
	IX	5,2	16,4	23,2	.	—	.	11,4	168,3
	X	5,8	16,7	26,0	.	—	.	12,3	199,3
	XI	6,0	17,9	24,1	.	—	.	12,7	214,8
	XII	6,4	18,2	23,0	.	—	.	11,1	199,4
1961	I	5,8	18,0	23,7	.	—	.	10,6	221,9
	II	4,1	15,6	22,8	.	—	.	11,1	217,8
	III	4,4	19,7						
	IV	5,2	16,0						

## 29. Aluminiumerzeugung (Neumetall)

## 29. Production d'aluminium (métal neuf)

1 000 t

Monatsdurchschnitt oder Monat Moyenne mensuelle ou mois	Deutschland (B.R.)	France	Italia	Nederland	Belgique België	Luxembourg	Gemeinschaft Communauté	United Kingdom	United States
1958	11,4	14,1	5,3	—	—	—	30,8	2,2	118,4
1959	12,6	14,4	6,2	—	—	—	33,3	2,1	147,6
1960	14,1	19,6	7,0	—	—	—	40,7	2,4	152,3
1959	V	13,9	14,8	6,5	—	—	35,2	1,9	148,6
	VI	13,7	14,4	7,0	—	—	35,1	2,0	151,8
	VII	14,1	14,7	7,2	—	—	36,0	2,0	162,6
	VIII	14,1	14,7	7,4	—	—	36,2	2,1	156,8
	IX	13,8	14,2	7,1	—	—	35,1	2,0	152,6
	X	14,2	14,6	6,6	—	—	35,4	2,1	157,6
	XI	13,3	14,2	5,9	—	—	33,4	2,2	139,4
	XII	13,4	15,0	5,9	—	—	34,3	2,7	147,9
1960	I	13,4	14,9	5,8	—	—	34,1	2,9	148,8
	II	12,5	15,3	5,6	—	—	33,4	2,9	142,2
	III	13,7	19,4	6,1	—	—	39,2	3,0	154,9
	IV	13,8	18,7	6,8	—	—	39,3	2,7	153,0
	V	14,4	19,6	7,6	—	—	41,6	2,8	159,6
	VI	14,1	19,1	7,4	—	—	40,6	2,5	155,5
	VII	14,6	19,7	7,6	—	—	41,9	2,1	161,1
	VIII	14,8	21,6	7,6	—	—	44,0	2,5	156,9
	IX	14,3	21,3	7,4	—	—	43,0	1,9	147,8
	X	14,7	22,1	7,7	—	—	44,5	2,1	151,5
	XI	14,3	21,6	7,0	—	—	42,9	2,0	146,2
	XII	14,5	22,2	7,1	—	—	43,8	2,0	150,1
1961	I	14,1	22,3	6,7	—	—	43,1	2,4	146,4
	II	12,7	20,4	6,0	—	—	39,1	2,2	125,7
	III	14,4	22,7						
	IV	14,3	22,0						

## 30. Erzeugung von Zement

## 30. Production de ciment

1 000 t

Monatsdurchschnitt oder Monat Moyenne mensuelle ou mois	Deutschland (B.R.) a)	France b)	Italia b)	Nederland	Belgique België	Luxemb- bourg	Gemeinschaft Communauté	United Kingdom c)	United States d)	U.d.S.S.R. U.R.S.S.
1958	1 644	1 136	1 050	114	338	16	4 298	988	4 425	2 776
1959	1 932	1 182	1 173	133	370	16	4 806	1 066	4 811	3 233
1960	2 075	1 196	1 303	150	366	17	5 107	1 125	4 534	3 792
1959	VI	2 255	1 306	1 290	156	434	(5 455)	1 381*	5 706	} 3 300
	VII	2 324	1 242	1 345	145	405	(5 480)	1 074	5 829	
	VIII	2 302	1 190	1 347	137	434	(5 420)	1 223*	5 935	
	IX	2 368	1 269	1 366	156	447	(5 620)	1 034	5 558	} 3 400
	X	2 376	1 330	1 384	156	426	(5 690)	1 066	5 309	
	XI	1 965	1 142	1 129	139	388	(4 780)	1 231*	4 451	
	XII	1 556	1 068	896	115	334	(3 985)	1 033	4 112	
1960	I	948	770	751	102	250	(2 835)	745	3 184	} 3 500
	II	1 163	954	914	109	249	(3 405)	915	2 742	
	III	2 164	1 304	1 223	135	426	(5 270)	1 267*	3 142	
	IV	2 252	1 317	1 357	149	408	(5 500)	1 053	4 607	} 3 700
	V	2 572	1 409	1 503	179	416	(6 095)	1 117	5 457	
	VI	2 280	1 293	1 464	167	420	(5 640)	1 427*	5 446	
	VII	2 603	1 319	1 539	143	390	(6 010)	1 117	5 455	} 3 870
	VIII	2 450	1 198	1 547	159	403	(5 775)	1 276*	5 674	
	IX	2 365	1 268	1 483	170	407	(5 710)	1 064	5 318	
	X	2 323	1 296	1 441	173	415	(5 665)	1 078	5 378	} 4 067
	XI	2 094	1 118	1 253	154	360	(4 995)	1 281*	4 514	
	XII	1 612	1 103	1 157	156	242	(4 290)	1 160	3 497	
1961	I	1 134	1 028	932	145	175	(3 430)	967	2 856	} 3 970
	II	1 600	1 095	1 201	141	294	(4 350)	988	2 565	
	III	2 581	1 438	1 666	177	415	(6 295)	1 426*		
	IV	2 505	1 355		169	439		1 142		
	V					459				

a) Einschl. zementähnliche Bindemittel

b) Einschl. Wasserbindemittel

c) Ohne Nordirland

d) Nur Portlandzement (1958 = ca. 95 % der ges. Zementproduktion)

a) Y compris certains liants

b) Y compris les liants hydrauliques

c) Irlande du Nord non comprise

d) Ciment de Portland seulement (1958 = env. 95 % de la production totale de ciment)

## 31. Erzeugung von Mauerziegeln

## 31. Production de briques de construction

Millionen Stück — millions d'unités

Monatsdurchschnitt oder Monat Moyenne mensuelle ou mois	Deutschland (B.R.) a)	France	Italia	Nederland	Belgique België	Luxembourg	Gemeinschaft Communauté	United Kingdom	United States	
1958	450,1	166,7	256,0	126,4	171,4	[0]	1 171	536	541	
1959	509,5	166,2	274,5	128,5	165,2	[0]	1 244	581	608	
1960	517,0	167,6	298,3	134,6	172,1	[0]	1 290	607	579	
1959	V	553,1	166,0	354,6	115,9	173,1	[0]	1 363	562	629
	VI	640,0	172,3	411,1	125,9	222,9	[0]	1 572	627	671
	VII	664,6	173,5	445,2	125,9	204,3	[0]	1 614	594	687
	VIII	625,3	157,8	426,0	124,0	198,5	[0]	1 532	540	672
	IX	644,5	167,9	390,2	137,3	218,0	[0]	1 558	644	691
	X	622,0	172,8	317,7	139,7	208,2	[0]	1 460	656	694
	XI	547,3	165,6	212,8	139,8	178,4	[0]	1 244	608	618
	XII	478,1	168,2	148,4	139,3	164,8	[0]	1 099	600	570
1960	I	310,4	159,4	98,5	134,1	121,0	[0]	823,4	573	479
	II	271,8	155,4	100,6	132,8	103,5	[0]	764,1	573	476
	III	412,1	165,0	151,7	141,6	129,4	[0]	999,8	659	525
	IV	494,5	164,0	288,3	125,2	145,1	[0]	1 217,1	575	600
	V	599,4	167,2	411,5	130,6	199,2	[0]	1 507,9	641	651
	VI	616,2	170,2	439,2	132,6	213,1	[0]	1 571,3	622	651
	VII	633,9	169,5	457,9	131,8	200,9	[0]	1 594,0	576	609
	VIII	654,8	160,7	469,5	132,0	213,7	[0]	1 630,7	601	674
	IX	628,5	174,7	419,8	134,3	215,5	[0]	1 572,8	629	627
	X	579,3	177,7	320,1	138,0	202,8	[0]	1 417,9	627	604
	XI	548,6	171,1	240,6	142,7	177,4	[0]	1 280,4	632	571
	XII	462,9	176,5	181,8	139,6	144,0	[0]	1 104,8	576	483
1961	I	332,5	170,8		134,4	106,2	[0]		601	416
	II	273,5	163,2		119,5	97,7	[0]		573	
	III	435,4	177,7		133,0		[0]		670	
	IV	487,5	185,6				[0]		574	

a) Ab Januar 1960 einschl. Saarland

a) Sarre comprise à partir de janvier 1960

### 32. Produktion von Personen- und Kombinationskraftwagen

### 32. Production de voitures particulières et commerciales

Monatsdurchschnitt oder Monat Moyenne mensuelle ou mois	Deutschland (B.R.)	France	Italia	Nederland	Belgique België	Luxembour- bourg	Gemeinschaft Communité	United Kingdom	United States a)	U.d.S.S.R. U.R.S.S.
1958	108 905	80 750	30 781	—	—	—	220 436	87 629	354 818	10 183
1959	125 282	93 998	39 222	322b)	—	—	258 824	99 162	465 937	10 375
1960	151 398	97 942	49 659	1 268	—	—	300 267	112 727	556 233	11 583
1959 V	111 465	89 993	40 274	112	—	—	241 844	91 934	545 001	10 400
VI	133 296	109 133	43 564	117	—	—	286 110	123 059*	554 878	
VII	96 954	101 995	47 096	205	—	—	246 250	65 704	548 524	
VIII	110 083	19 735	15 304	251	—	—	145 373	66 181	255 831	10 500
IX	143 928	104 078	44 465	379	—	—	292 856	121 740*	229 410	
X	148 441	107 319	46 844	896	—	—	303 500	110 354	537 159	
XI	137 833	99 058	46 112	719	—	—	283 722	117 314	267 829	11 300
XII	139 218	109 135	44 902	1 157	—	—	294 412	134 881*	475 382	
1960 I	139 986	102 233	40 758	1 012	—	—	283 989	118 265	676 712	
II	149 265	104 441	51 941	1 357	—	—	307 004	114 397	656 579	11 670
III	172 345	115 709	58 162	1 744	—	—	347 960	160 002*	659 730	
IV	148 909	109 459	54 159	1 342	—	—	313 869	120 690	588 046	
V	165 330	113 402	58 111	1 439	—	—	338 282	136 544	607 191	12 000
VI	151 189	118 486	50 988	2 060	—	—	322 723	148 114*	605 582	
VII	109 336	99 285	61 536	1 856	—	—	272 013	94 052	421 355	
VIII	130 472	27 548	24 225	1 126	—	—	183 371	85 788	324 020	11 300
IX	163 671	108 504	56 458	789	—	—	329 422	131 772*	386 694	
X	159 450	95 747	53 249	571	—	—	309 017	90 312	627 678	
XI	162 539	93 052	47 685	933	—	—	304 209	76 009	600 495	11 670
XII	164 287	87 435	38 635	981	—	—	291 338	76 783*	520 714	
1961 I	174 179	90 929	47 000	1 000	—	—	313 108	59 795	406 616	
II	157 563	83 568	50 922	1 000	—	—	293 053	60 425	363 193	12 000
III	177 425	102 664	62 893	989	—	—	343 971	97 783*	520 714	
IV	155 174	—	—	886	—	—	—	77 404	—	

a) Absatz der Autofabriken  
b) Durchschnitt auf 12 Monate berechnet

a) Ventes des usines d'automobiles  
b) Moyenne calculée sur 12 mois

### 33. Produktion von Nutzfahrzeugen einschl. Spezialfahrzeuge, ohne Traktoren

### 33. Production de véhicules utilitaires y compris les véhicules spéciaux, sans les tracteurs

Monatsdurchschnitt oder Monat Moyenne mensuelle ou mois	Deutschland (B.R.)	France	Italia	Nederland	Belgique België	Luxembour- bourg	Gemeinschaft Communité	United Kingdom	United States a)	U.d.S.S.R. U.R.S.S.
1958	15 650	13 011	2 865	116	—	—	31 642	26 071	73 108	32 433
1959	17 911	12 764	2 519	210	—	—	33 404	30 874	94 783	30 875
1960	19 821	14 245	4 076	344	—	—	38 486	38 164	99 540	32 083
1959 V	16 019	11 370	2 195	190	—	—	29 774	28 156	115 277	31 400
VI	18 698	13 839	2 156	210	—	—	34 903	39 623*	119 811	
VII	16 366	14 152	2 685	193	—	—	33 396	22 038	114 299	
VIII	16 872	2 352	1 074	172	—	—	20 470	24 296	60 229	32 200
IX	19 512	13 742	2 890	200	—	—	36 344	42 237*	79 707	
X	19 893	14 639	3 307	313	—	—	38 152	33 430	95 261	
XI	18 978	14 124	3 449	280	—	—	36 831	32 811	54 148	31 500
XII	18 551	16 347	3 291	339	—	—	38 528	39 215*	72 956	
1960 I	18 782	14 291	2 497	237	—	—	35 807	35 183	115 639	
II	19 037	15 738	3 218	273	—	—	38 266	33 357	124 451	32 300
III	21 363	17 361	3 920	410	—	—	43 054	46 374*	129 781	
IV	18 292	15 932	4 022	296	—	—	38 542	34 416	114 956	
V	20 357	14 636	4 379	304	—	—	39 676	37 905	118 474	33 000
VI	19 759	12 306	4 001	352	—	—	36 418	48 384*	111 784	
VII	15 154	9 577	4 581	265	—	—	29 577	27 848	79 868	
VIII	19 121	4 793	2 365	197	—	—	26 476	28 920	66 306	31 500
IX	20 044	17 471	5 023	235	—	—	42 773	46 633*	77 249	
X	21 057	16 188	5 291	302	—	—	42 838	35 896	75 481	
XI	22 186	15 663	4 603	417	—	—	42 869	37 546	87 295	32 200
XII	22 694	16 980	5 013	396	—	—	45 083	45 510*	93 191	
1961 I	23 147	15 221	5 241	261	—	—	43 870	38 152	79 317	
II	20 101	13 277	5 444	295	—	—	39 117	40 128	85 019	31 500
III	23 041	14 665	6 474	350	—	—	44 530	46 360*	—	
IV	20 192	—	—	432	—	—	—	37 634	—	

a) Siehe Anmerkung a) der Tabelle 32

a) Voir renvoi a) du tableau 32

### 34. Erteilte Baugenehmigungen

A = für Wohnungen  
B = für Wohngebäude

### 34. Autorisations de bâtir accordées

A = pour logement  
B = pour bâtiment d'habitation

Monatsdurchschnitt oder Monat Moyenne mensuelle ou mois		Deutschland (B.R.) b)	France b)	Italia c)	Nederland	Belgique België b)	Luxembourg	Gemeinschaft Communauté
		A	A	A	A	B	B	
1953		47 909 a)	15 380	.	5 540	2 961	51	.
1954		50 620 a)	23 255	17 248	5 091	3 217	69	.
1955		51 050 a)	24 397	17 972	5 765	3 051	48	.
1956		46 212 a)	29 480	17 770	7 129	2 812	46	.
1957		47 408	27 867	20 733	6 737	2 909	55	.
1958		47 309	28 782	19 650	6 480	2 668	41	.
1959		49 840	28 566	22 625	7 031	3 235	43	.
1960		51 071	29 800	20 218	7 039	3 441		.
1958	VI	51 506	35 433	18 975	8 278	3 106	30	.
	VII	51 793	30 196	23 950	10 544	2 547	36	.
	VIII	55 442	23 551	16 701	5 073	2 545	26	.
	IX	57 419	26 603	18 420	6 732	2 382	43	.
	X	55 572	34 743	17 926	7 367	2 400	17	.
	XI	47 470	29 386	17 095	6 166	2 019	17	.
	XII	41 354	32 706	17 452	5 297	2 564	9	.
1959	I	36 251	22 997	17 898	6 870	2 503	12	.
	II	35 939	27 448	22 362	5 235	2 993	24	.
	III	44 176	28 840	22 905	4 755	3 247	52	.
	IV	54 329	35 932	24 170	7 640	4 072	59	.
	V	52 138	31 690	21 998	5 916	3 405	43	.
	VI	57 439	34 434	23 544	10 195	4 243	79	.
	VII	53 429	28 229	24 387	8 029	3 467	82	.
	VIII	56 995	22 065	19 197	5 853	2 928	26	.
	IX	55 196	25 339	18 983	6 156	3 213	43	.
	X	53 313	27 000	22 693	8 063	3 386	41	.
	XI	50 451	27 100	20 944	9 541	2 593	30	.
	XII	48 420	31 900	32 421	6 119	2 774	29	.
1960	I	36 404	22 011	16 743	6 651	2 856	18	.
	II	38 713	23 656	18 670	6 713	2 939	50	.
	III	48 377	34 112	20 905	5 936	3 887	75	.
	IV	48 120	31 699	19 255	6 415	4 083	56	.
	V	54 421	33 180	19 762	5 154	4 126	37	.
	VI	53 649	29 004	18 505	6 111	4 098	71	.
	VII	59 092	35 801	18 858	8 136	3 192	49	.
	VIII	58 687	28 792	17 664	6 802	3 330	31	.
	IX	54 112	28 690	21 416	8 070	3 536	50	.
	X	56 502	26 783	23 063	10 015	3 482	22	.
	XI	52 230	32 110	25 377	7 707	2 692	17	.
	XII	52 545	31 756	22 398	7 664	3 068	7	.
1961	I	39 614	28 444	18 104	6 691	3 265	22	.
	II	40 086	28 178	23 313	8 980	3 646	50	.
	III	50 602	30 634	23 321	6 365	4 518	48	.
	IV	55 942	28 758		9 847	3 815	55	.
	V				11 919			.

a) Ohne Saarland

b) Unabhängig von den Monatswerten ermittelter Durchschnitt für 1953-1958

c) Provinzhauptstädte und Gemeinden mit mehr als 20 000 Einwohnern

a) Sarre non comprise

b) Moyennes mensuelles pour les années 1953-1958 calculées indépendamment des données mensuelles

c) Chefs-lieux de province et communes de plus de 20 000 habitants



### 35. Erzeugung von Rindfleisch

(Bruttoerzeugung, einschl. Schlachtfette)

### 35. Production de viande de bœuf

(production brute, y compris graisses d'abattage)

Monatsdurchschnitt oder Monat Moyenne mensuelle ou mois	Deutschland (B.R.) a)	France b)	Italia c)	Nederland d)	Belgique België e)	Luxembourg e)	Gemeinschaft Communauté f)	United Kingdom	United States g)
1958	64 323	60 100	27 041	14 081	14 676	346	[214 700]	67 466	490 787
1959	64 935 h)	63 100	30 078	14 458	14 980	349	[222 900]	59 642	500 652
1960	68 174	68 800	30 590	16 121	14 989	354	[236 100]	67 669	541 929
1959	V	55 389	56 800	30 733	13 675	330	[204 800]	48 567	485 797
	VI	62 367	58 800	30 760	13 500	398	[213 900]	48 567	504 394
	VII	61 166	59 700	32 667	13 625	299	[217 400]	57 407*	529 795
	VIII	67 897	58 500	31 157	14 250	325	[222 200]	50 091	491 240
	IX	77 950	67 400	30 913	15 550	410	[246 100]	58 321	533 878
	X	82 004	70 300	30 317	17 200	345	[254 700]	74 578*	538 414
	XI	73 808	69 400	26 732	15 925	357	[238 300]	62 995	490 787
	XII	66 922	70 800	32 042	15 325	385	[239 100]	58 423	527 074
1960	I	64 672	63 000	27 274	14 850	291	[219 300]	75 188*	540 682
	II	61 310	62 100	27 045	14 400	361	[215 300]	61 979	492 601
	III	67 805	67 800	29 416	15 425	390	[230 700]	63 198	542 950
	IV	62 060	59 200	29 719	15 825	327	[214 700]	75 188*	482 622
	V	69 546	62 400	31 523	17 075	374	[229 700]	59 134	543 857
	VI	62 487	63 200	32 381	14 375	299	[222 500]	51 310	564 268
	VII	63 448	61 900	31 129	15 250	331	[221 800]	65 942*	527 527
	VIII	73 691	71 000	32 996	17 325	409	[249 500]	57 813	591 484
	IX	71 202	73 900	32 474	16 275	338	[249 400]	65 430	587 402
	X	78 434	77 900	30 365	18 000	428	[261 600]	86 872*	571 072
	XI	76 473	83 300	29 548	17 900	332	[265 100]	72 241	538 867
	XII	66 961	80 200	33 214	16 750	374	[253 600]	79 150*	519 816
1961	I	74 580	89 100	16 875	16 875	374		85 653*	559 733
	II	65 231	73 300	15 350	15 350	374		65 942	492 147
	III	70 959		17 425	17 425	374		64 722	563 815
	IV	62 855				374		78 130*	

a) Einschl. Berlin-West und ab Juli 1959 einschl. Saarland. Gewerbliche Schlachtungen von Tieren inländischer Herkunft

b) Kontrollierte Schlachtungen

c) Schlachtungen in Gemeinden mit mehr als 5 000 Einwohnern

d) Einheimische Nettoerzeugung einschl. Schlachtfette, nach « Productschap voor vee en vlees »

e) Schlachtungen in öffentlichen Schlachthäusern

f) Unter Berücksichtigung von Erfahrungssätzen geschätzte vorläufige Gesamtziffern

g) Commercial slaughter

h) Einschl. Saarland. 64 669 ohne Saarland

a) Y compris Berlin-Ouest et, à partir de juillet 1959, y compris la Sarre. Abattages commerciaux d'animaux originaires du pays

b) Abattages contrôlés

c) Abattages dans les communes de 5 000 habitants et plus

d) Production indigène nette. Abattage total selon le « Productschap voor vee en vlees »

e) Abattages dans les abattoirs publics

f) Total « Communauté » provisoire ajusté d'après des pourcentages d'expérience

g) Commercial slaughter

h) Y compris la Sarre. 64 669 sans la Sarre

### 36. Erzeugung von Kalbfleisch

(Bruttoerzeugung, einschl. Schlachtfette)

### 36. Production de viande de veau

(production brute, y compris graisses d'abattage)

Monatsdurchschnitt oder Monat Moyenne mensuelle ou mois	Deutschland (B.R.) a)	France b)	Italia c)	Nederland d)	Belgique België e)	Luxembourg e)	Gemeinschaft Communauté f)	United Kingdom	United States g)
1958	7 721	21 000	4 512	2 667	1 591	42	[46 000]	1 321	41 731
1959	7 459 h)	22 200	5 137	2 867	1 754	32	[48 400]	1 219	35 645
1960	7 893	23 800	4 937	3 508	1 774	30	[50 700]	1 626	38 669
1959	V	7 669	22 900	5 523	3 425	36	[50 200]	711	32 659
	VI	8 043	24 100	5 546	2 825	31	[51 700]	610	35 380
	VII	7 001	25 000	5 691	2 825	21	[52 100]	914*	37 195
	VIII	7 579	23 900	5 352	2 575	23	[50 800]	914	35 380
	IX	7 252	24 300	5 181	2 625	29	[51 100]	1 321	39 463
	X	6 594	22 800	4 635	2 525	27	[47 300]	1 930*	41 730
	XI	6 954	21 200	4 167	2 125	23	[44 300]	1 422	36 287
	XII	8 455	22 800	5 003	2 275	25	[49 200]	1 219	36 287
1960	I	7 277	19 400	4 372	2 650	23	[42 500]	1 524*	35 380
	II	7 807	19 400	4 379	3 550	29	[43 600]	1 524	32 659
	III	8 689	23 200	5 049	5 400	39	[51 200]	1 727	37 648
	IV	8 793	22 600	5 096	4 725	40	[51 200]	1 727*	34 019
	V	9 789	25 900	5 032	4 200	42	[56 400]	1 016	34 473
	VI	7 751	27 100	5 217	3 975	29	[56 200]	914	38 555
	VII	7 242	25 400	4 873	4 025	24	[52 200]	1 321*	38 555
	VIII	8 452	27 500	5 499	3 775	32	[56 900]	1 321	44 906
	IX	6 924	25 800	5 206	3 375	25	[52 400]	1 930	46 266
	X	7 089	24 600	4 607	2 550	30	[49 700]	2 642*	44 452
	XI	7 088	24 200	4 533	2 275	25	[48 800]	1 930	41 277
	XII	7 816	22 600	5 379	1 600	25	[47 800]	1 930*	35 834
1961	I	8 591	22 400	1 875	1 875	25		2 235*	36 741
	II	7 327	21 400	2 775	2 775	25		2 235	33 112
	III	8 864		4 275	4 275	25		2 032	37 648
	IV	7 424				25		1 727*	

a) - g) Siehe entsprechende Anmerkungen der Tabelle 35

h) Einschl. Saarland. 7 411 ohne Saarland

a) - g) Voir notes correspondantes du tableau 35

h) Y compris la Sarre. 7 411 sans la Sarre.

**37. Erzeugung von Schweinefleisch**  
(Bruttoerzeugung, einschließlich Schlachtfette)

**37. Production de viande de porc**  
(production brute, y compris graisse d'abattage)

Monatsdurchschnitt oder Monat Moyenne mensuelle ou mois	Deutschland (B.R.) a)	France b)	Italia c)	Nederland d)	Belgique België e)	Luxembourg e)	Gemeinschaft Communauté f)	United Kingdom	United States g)
1958	111 281	55 400	19 861	29 160	15 530	386	[323 600]	54 562	363 781
1959	110 914 h)	62 100	21 226	29 660	15 752	377	[335 400]	54 054	420 744
1960	117 729	60 100	24 171	36 248	17 122	378	[352 700]	51 006	410 350
1959	V	110 658	63 200	9 088	27 075	339	[318 600]	49 786	373 307
	VI	118 288	66 400	9 268	25 575	407	[333 500]	46 840	374 667
	VII	103 030	62 800	9 265	25 425	311	[306 100]	55 375*	381 471
	VIII	114 892	59 100	9 058	27 175	334	[316 000]	44 605	359 245
	IX	114 627	63 300	12 737	28 025	417	[329 000]	48 161	419 573
	X	109 348	64 400	19 459	32 800	373	[336 700]	62 792*	480 808
	XI	116 431	63 600	23 812	35 150	424	[350 400]	52 022	465 839
	XII	112 722	66 100	55 517	33 650	453	[400 800]	58 829	511 198
1960	I	103 425	59 000	61 105	36 275	337	[387 500]	56 899*	478 086
	II	110 916	59 600	29 117	38 525	400	[347 500]	48 465	426 376
	III	118 475	64 000	15 199	40 025	423	[343 400]	47 856	444 974
	IV	113 423	58 400	10 715	32 025	337	[320 300]	56 695*	412 315
	V	133 129	65 300	10 476	31 675	375	[357 800]	44 503	410 047
	VI	114 901	63 600	10 051	31 475	310	[329 500]	40 845	386 460
	VII	111 630	57 900	10 390	30 950	327	[316 600]	53 952*	327 947
	VIII	131 297	60 400	11 335	34 550	420	[349 400]	44 605	385 100
	IX	113 485	56 400	14 695	34 825	352	[325 100]	47 145	383 285
	X	127 452	59 400	21 865	38 800	442	[365 700]	58 728*	400 975
	XI	120 574	59 100	27 086	42 275	386	[367 500]	48 567	433 634
	XII	114 035	56 800	68 013	43 575	431	[421 800]	64 011*	434 088
1961	I	124 521	57 700		37 200			56 695*	429 098
	II	109 483	51 800		33 750			48 364	372 853
	III	119 570			35 475			49 583	444 067
	IV	116 052						60 960*	

a) - g) Siehe entsprechende Anmerkungen der Tabelle 35  
h) Einschl. Saarland. 110 499 ohne Saarland

a) - g) Voir notes correspondantes du tableau 35  
h) Y compris la Sarre. 110 499 sans la Sarre

**38. Milcherzeugung (Kuhmilch)**

**38. Production de lait (lait de vache)**

1 000 t

Monatsdurchschnitt oder Monat Moyenne mensuelle ou mois	Deutschland (B.R.) a)	France	Italia	Nederland b)	Belgique België c)	Luxembourg b)	Gemeinschaft Communauté	United Kingdom d)	United States
1958	1 489	1 760	773	448	160	12	4 642	834	4 721
1959	1 541 e)	1 692	815	464	158	12	4 682	805	4 702
1960	1 605	1 914	823	506	173	14	5 035	889	4 743
1959	V	1 883	.	662	216	16	.	1 024	5 686
	VI	1 792	.	645	213	15	.	949	5 470
	VII	1 702	.	615	192	14	.	850	5 061
	VIII	1 586	.	541	181	13	.	795	4 646
	IX	1 437	.	465	165	11	.	723	4 296
	X	1 368	.	379	144	10	.	740	4 298
	XI	1 303	.	333	122	9	.	727	4 034
	XII	1 392	.	365	120	10	.	777	4 259
1960	I	1 461	.	329	117	11	.	804	4 473
	II	1 462	.	351	125	11	.	785	4 390
	III	1 680	.	527	156	14	.	902	4 927
	IV	1 742	.	635	188	15	.	966	5 132
	V	1 942	.	726	226	18	.	1 111	5 727
	VI	1 829	.	688	214	17	.	990	5 492
	VII	1 770	.	640	212	16	.	904	5 089
	VIII	1 658	.	601	205	15	.	881	4 686
	IX	1 491	.	481	186	14	.	837	4 308
	X	1 448	.	399	172	12	.	864	4 316
	XI	1 354	.	346	140	10	.	804	4 071
	XII	1 417	.	345	128	10	.	822	4 307
1961	I	1 494	.	314	127			836	4 472
	II	1 461	.	335	130			790	4 255
	III	1 727	.					956	4 918
	IV	1 808	.					1 027	

a) Ab Juli 1959 einschl. Saarland  
b) Milchlieferungen an die Molkereien  
c) Anlieferungen von Milch und Sahne an die Molkereien in Milcheinheiten zu 3,3 % (Fettgehalt) berechnet  
d) Milchverkäufe durch die « Milk Marketing Schemes »  
e) Einschl. Saarland. 1 532 ohne Saarland

a) Sarre comprise à partir de juillet 1959  
b) Livraisons de lait aux laiteries industrielles  
c) Total des fournitures aux laiteries industrielles, de crème et de lait convertis en lait à 3,3 % de matières grasses  
d) Ventes de lait par les « Milk Marketing Schemes »  
e) Y compris la Sarre. 1 532 sans la Sarre

### 39. Index der Einzelhandelsumsätze

A = Gesamter Einzelhandel  
 B = Warenhäuser  
 C = Konsumgenossenschaften

### 39. Indice du chiffre d'affaires du commerce de détail

A = Tous commerces  
 B = Grands magasins  
 C = Coopératives

1958 = 100

Monatsdurchschnitt oder Monat Moyenne mensuelle ou mois	Deutschland (B.R.) a)	France		Italia		Nederland	Belgique/België		United States		
		A	B (Paris)	C	B		C	A	B	C	A
1953	67	55	58	.	.	68	72	76	85	87	
1954	72	60	63	.	.	77	76	83	84	87	
1955	80	68	68	67	84	84	82	88	92	94	
1956	89	79	76	80	92	94	89	95	95	99	
1957	96	91	84	91	95	98	93	96	100	99	
1958	100	100	100	100	100	100	100	100	100	100	
1959	105	115	105	114	102	105	104	101	108	106	
1960	114	131	108	131	109	114	113	105	110	107	
1958	V	101	98	104	108	100	112	103	103	104	96
	VI	89	86	100	93	96	93	94	97	99	93
	VII	102	86	105	100	100	109	104	100	99	82
	VIII	91	66	100	77	98	94	89	95	102	95
	IX	90	95	99	93	101	92	92	97	98	101
	X	105	123	100	128	105	107	105	104	104	104
	XI	102	111	95	104	101	105	110	95	102	122
	XII	152	175	124	184	122	116	134	117	127	185
1959	I	94	137	98	97	93	108	100	108	97	78
	II	85	80	97	71	89	83	83	93	90	79
	III	103	104	96	97	102	100	100	98	103	92
	IV	101	102	100	93	99	100	102	98	105	96
	V	100	108	101	104	99	113	100	101	111	104
	VI	98	103	107	118	101	100	99	98	112	101
	VII	106	93	113	113	101	114	105	97	110	89
	VIII	95	70	103	87	98	97	91	94	108	97
	IX	95	112	105	114	101	97	94	99	105	107
	X	112	141	105	149	105	114	111	107	114	110
	XI	111	128	99	120	103	107	120	97	106	129
	XII	162	202	128	204	125	123	143	119	128	191
1960	I	95	127	98	105	98	109	97	106	98	82
	II	92	82	100	90	103	91	95	98	95	78
	III	107	125	101	101	108	103	108	105	104	85
	IV	116	121	110	126	109	119	115	103	115	110
	V	111	117	104	127	106	113	109	103	111	101
	VI	104	119	115	132	107	110	106	104	113	101
	VII	112	107	113	119	105	125	116	105	108	90
	VIII	103	89	105	104	107	106	105	103	109	97
	IX	106	146	108	137	109	110	112	104	107	107
	X	121	156	107	157	114	122	121	107	112	113
	XI	125	146	102	132	111	119	129	101	110	126
	XII	177	234	135	237	133	135	137	123	133	192
1961	I	102	142	102	125	102	114	93	109	95	79
	II	100	99	107	95	102	97	102	102	91	80
	III	126	148	110			121	121		107	97
	IV	115	123					110		105	101

a) Bis Dezember 1960 ohne Saarland

a) Sarre non comprise jusqu'en décembre 1960

## 40. Eisenbahngüterverkehr

## 40. Traffic ferroviaire marchandises

Mio Nettotonnenkilometer — millions de tonnes-kilomètres nettes

Monatsdurchschnitt oder Monat Moyenne mensuelle ou mois	Deutschland (B.R.)	France	Italia	Nederland	Belgique België	Luxemb- bourg	Gemeinschaft Communi- auté	United Kingdom a)	United States	U.d.S.S.R. U.R.S.S.
1958	3 908	4 407	1 089	260	481	49	10 194	2 508	69 053	108 500
1959	4 078	4 445	1 194	267	502	50	10 536	2 413	71 983	119 080
1960	4 370	4 743	1 314	284	522	53	11 286	2 542	71 514	125 000
1959										
V	3 616	4 220	1 198	237	486	48	9 805	2 398	80 941	.
VI	3 915	4 720	1 087	248	509	48	10 527	2 275	78 119	.
VII	4 150	4 470	1 123	250	466	49	10 508	2 060	67 420	.
VIII	4 043	3 660	1 161	244	462	46	9 616	2 104	68 750	.
IX	4 372	4 490	1 203	269	508	48	10 890	2 321	66 846	.
X	4 966	4 870	1 406	310	575	54	12 181	2 629	72 723	.
XI	4 626	4 680	1 280	313	543	54	11 496	2 631	71 365	.
XII	4 561	4 810	1 312	309	587	59	11 638	2 585	72 272	.
1960										
I	4 034	4 440	1 324	288	531	55	10 672	2 700	73 386	.
II	4 056	4 680	1 414	277	529	55	11 011	2 625	68 228	.
III	4 434	4 870	1 412	290	565	58	11 629	2 764	75 330	.
IV	4 004	4 630	1 325	265	503	53	10 780	2 934	74 980	.
V	4 223	4 680	1 410	281	524	52	11 170	2 563	76 888	.
VI	4 079	4 910	1 288	269	525	52	11 123	2 431	72 542	.
VII	4 476	4 600	1 227	258	475	53	11 089	2 223	68 257	.
VIII	4 511	3 940	1 165	260	526	51	10 453	2 218	71 859	.
IX	4 495	4 850	1 243	278	538	53	11 457	2 561	70 905	.
X	4 746	5 060	1 362	305	575	55	12 103	2 808	75 806	.
XI	4 761	5 040	1 251	322	564	54	11 992	2 750	67 457	.
XII	4 546	5 220	1 344	317	407	50	11 884	2 512	62 538	.
1961										
I	4 500	4 870	1 344	298	279	47	11 338			
II	3 972	4 710	1 289	274	549	51	10 845			
III	4 450	5 140	1 320		567					
IV		4 730			532					

a) Ohne Nordirland. Einschl. Dienstgutverkehr

a) Irlande du Nord non comprise. Y compris le trafic de service

## 41. Binnenschifffahrt

## 41. Traffic fluvial

Mio Tonnenkilometer — millions de tonnes-kilomètres

Monatsdurchschnitt oder Monat Moyenne mensuelle ou mois	Deutschland (B.R.) a)	France a) b)	Nederland		Belgique België	Luxembourg	Gemeinschaft Communauté c)	U.d.S.S.R. U.R.S.S.
			Binnenverkehr Trafic intérieur	Grenzüber- schreitender Verkehr Trafic international				
1958	2 732	667	416	1 004	361	—	5 180	7 120
1959	2 782	674	445	1 003	401	—	5 283	7 170
1960	3 356	744	469	1 199	436	—		8 330
1959								
V	2 987	673	432	1 038	379	—	5 509	.
VI	3 392	705	508	1 097	438	—	6 140	.
VII	3 378	711	473	1 191	426	—	6 179	.
VIII	3 292	637	461	1 141	413	—	5 946	.
IX	2 876	659	497	1 022	429	—	5 482	.
X	2 123	742	508	907	492	—	4 772	.
XI	2 270	728	476	936	417	—	4 827	.
XII	2 171	723	414	898	435	—	4 641	.
1960								
I	2 718	627	364	1 109	364	—	5 182	.
II	2 912	665	396	1 095	395	—	5 463	.
III	3 498	752	447	1 263	453	—	6 413	.
IV	3 192	777	448	1 133	434	—	5 984	.
V	3 589	781	480	1 243	452	—	6 545	.
VI	3 552	752	470	1 280	462	—	6 516	.
VII	3 740	701	447	1 304	453	—	6 645	.
VIII	3 600	684	511	1 228	460	—	6 483	.
IX	3 449	801	529	1 262	460	—	6 501	.
X	3 459	822	531	1 246	492	—	6 530	.
XI	3 404	777	526	1 152	425	—	6 284	.
XII	3 158	789	481	1 075	376	—	5 879	.
1961								
I	2 947	751	435	1 075	320	—	5 528	.
II	2 789	700	400	1 024	364	—	5 277	.
III	3 609	813						.
IV		793						.

a) Zur Vereinfachung der Zurechnung ist der gesamte Durchgangsverkehr auf dem Rhein zwischen Lauterburg und Basel (deutsch-französische Grenze) in den deutschen Ziffern enthalten

b) Der innerfranzösische und der französisch-schweizerische Verkehr auf dem Rhein sind nicht berücksichtigt

c) Ohne Italien

a) Dans un but de simplification, le trafic rhénan de transit entre Lauterbourg et Bâle (frontière franco-allemande) est compris dans les chiffres de l'Allemagne

b) Le trafic rhénan intérieur français et le trafic rhénan franco-suisse ne sont pas compris dans ces chiffres

c) Sans l'Italie

**42. Index der beschäftigten Arbeiter  
in der Industrie**  
(Bergbau und verarbeitende Industrie)

**42. Indice des effectifs ouvriers dans  
l'industrie**  
(Industries extractives et manufacturières)

1958 = 100

Monatsdurchschnitt oder Monat Moyenne mensuelle ou mois	Deutschland (D.R.) a)	France b)	Italia	Nederland	Belgique België c)	Luxembourg d)	United Kingdom b) e)	United States
1958	100	100	100	100	100	100	100	100
1959	99	98	101	101	97	100	100	104
1960	103	98	109	103	98	101	103	105
1959 VI	99	.	100	100	97	102	100	107
VII	100	98	100	.	97	102	100	106
VIII	100	.	105	.	97	103	100	104
IX	101	.	106	102	99	104	101	105
X	101	98	104	.	99	104	101	104
XI	102	.	103	.	98	104	101	105
XII	101	.	103	102	97	102	101	106
1960 I	100	98	103	.	96	95	102	106
II	101	.	104	.	95	94	102	106
III	102	.	105	102	97	95	102	106
IV	102	98	107	.	97	101	102	105
V	103	.	108	.	98	104	102	105
VI	103	.	109	102	98	104	102	105
VII	103	98	109	.	98	104	103	103
VIII	104	.	112	.	98	104	103	105
IX	104	.	113	104	99	105	104	106
X	105	99	112	.	99	104	104	104
XI	105	.	111	.	99	104	104	103
XII	104	.	110	104	98	103	103	100
1961 I	104	99	.	.	95	96	103	
II	104	.	.	.	97	96	103	
III	105	.	.	103	.	97	103	
IV	105	98	.	.	.	102		
V						104		

a) Einschl. gewerbliche Lehrlinge  
b) Index der Beschäftigten in der Industrie  
c) Einschl. Baugewerbe und Energiewirtschaft  
d) Einschl. Baugewerbe, Transportwesen und Energiewirtschaft  
e) Ohne Nordirland.

a) Y compris les apprentis de l'industrie  
b) Indice de la main-d'œuvre occupée dans l'industrie  
c) Y compris bâtiment, électricité et gaz  
d) Y compris bâtiment, transports, électricité et gaz  
e) Irlande du Nord non comprise.

**43. Index der beschäftigten Arbeiter  
im Baugewerbe**

**43. Indice des effectifs ouvriers dans  
la construction**

1958 = 100

Monatsdurchschnitt oder Monat Moyenne mensuelle ou mois	Deutschland (B.R.) a)	France	Italia	Nederland	Belgique België	Luxembourg	United Kingdom b)	United States
1958	100	100	.	.	100	.	100	100
1959	107	99	.	.	98	.	100	104
1960	110	99	.	.	100	.	103	103
1959 V	115	.	.	.	98	.	101	107
VI	117	.	.	.	103	.	101	113
VII	118	100	.	.	103	.	101	116
VIII	117	.	.	.	105	.	102	118
IX	117	.	.	.	107	.	102	116
X	116	100	.	.	107	.	102	112
XI	113	.	.	.	104	.	101	107
XII	106	.	.	.	99	.	100	100
1960 I	96	97	.	.	93	.	100	90
II	96	.	.	.	92	.	100	87
III	108	.	.	.	101	.	101	84
IV	112	98	.	.	100	.	101	96
V	115	.	.	.	100	.	103	106
VI	115	.	.	.	102	.	104	112
VII	117	99	.	.	101	.	103	117
VIII	116	.	.	.	103	.	105	119
IX	115	.	.	.	103	.	105	112
X	113	100	.	.	103	.	104	113
XI	111	.	.	.	102	.	104	107
XII	107	.	.	.	98	.	103	94
1961 I	100	97	.	.	86	.	102	
II	105	.	.	.	94	.	104	
III	111	.	.	.		.	105	
IV	114	98	.	.		.		

a) Einschl. gewerbliche Lehrlinge  
b) Ohne Nordirland.

a) Y compris les apprentis dans la construction  
b) Irlande du Nord non comprise.

**44. Index der geleisteten Arbeiterstunden  
in der Industrie**  
(Bergbau und verarbeitende Industrie)

**44. Indice des heures-ouvriers dans  
l'industrie**  
(Industries extractives et manufacturières)

1958 = 100

Monatsdurchschnitt oder Monat Moyenne mensuelle ou mois	Deutschland (B.R.) a)	France b)	Italia	Nederland	Belgique België	Luxembourg	United States
1958	100	100	100	.	100	.	100
1959	99	97	102	.	95	.	108
1960	102	99	111	.	99	.	107
1959							
V	93	.	96	.	90	.	110
VI	98	.	99	.	98	.	113
VII	99	98	106	.	84	.	108
VIII	96	.	85	.	87	.	109
IX	103	.	114	.	100	.	109
X	106	98	119	.	104	.	108
XI	103	.	108	.	96	.	108
XII	103	.	104	.	100	.	113
1960							
I	97	98	100	.	96	.	110
II	96	.	109	.	94	.	109
III	106	.	116	.	106	.	109
IV	100	98	111	.	100	.	108
V	103	.	116	.	99	.	109
VI	99	.	108	.	101	.	110
VII	99	99	117	.	92	.	108
VIII	101	.	91	.	96	.	108
IX	105	.	121	.	105	.	108
X	105	100	122	.	105	.	107
XI	106	.	113	.	103	.	103
XII	105	.	113	.	95	.	100
1961							
I	104	99	.	.	70	.	
II	98	.	.	.	100	.	
III	107	.	.	.	.	.	
IV	100	99	.	.	.	.	

a) Einschl. gewerbliche Lehrlinge  
b) Index der « Aktivität » der Beschäftigten in der Industrie

a) Y compris les apprentis de l'industrie  
b) Indice d'activité de la main-d'œuvre occupée dans l'industrie

**45. Arbeitsstunden in der  
verarbeitenden Industrie**  
(Wochendurchschnitt je Arbeiter)

**45. Heures de travail dans les industries  
manufacturières**  
(Moyenne hebdomadaire par ouvrier)

Monatsdurchschnitt oder Monat Moyenne mensuelle ou mois	Deutschland (B.R.) a)	France	Italia b)	Nederland	Belgique België	Luxembourg	United Kingdom c)	United States
1958	45,5	45,3	167,0	.	.	.	47,6 d)	39,2
1959	45,6	45,0	169,2	.	.	.	47,6 d)	40,3
1960	45,7	.	171,7	.	.	.	.	39,7
1959								
V	.	.	164,3	.	.	.	.	40,5
VI	45,5	.	165,3	.	.	.	.	40,7
VII	.	45,4	175,7	.	.	.	.	40,2
VIII	45,8	.	133,2	.	.	.	.	40,5
IX	.	.	180,1	.	.	.	.	40,3
X	.	45,2	190,7	.	.	.	48,2	40,3
XI	46,3	.	174,8	.	.	.	.	39,9
XII	.	.	169,4	.	.	.	.	40,6
1960								
I	.	45,5	163,5	.	.	.	.	40,3
II	45,5	.	174,7	.	.	.	.	39,8
III	.	.	185,2	.	.	.	.	39,7
IV	.	45,5	173,4	.	.	.	47,4	39,3
V	46,0	.	179,3	.	.	.	.	39,9
VI	.	.	166,3	.	.	.	.	40,0
VII	.	45,9	178,5	.	.	.	.	39,8
VIII	45,7	.	136,2	.	.	.	.	39,8
IX	.	.	178,7	.	.	.	.	39,6
X	.	45,9	182,6	.	.	.	47,4	39,7
XI	46,0	.	170,2	.	.	.	.	39,3
XII	.	.	171,5	.	.	.	.	38,6
1961								
I	.	45,6	.	.	.	.	.	38,9
II	45,3	.	.	.	.	.	.	38,9
III	.	.	.	.	.	.	.	39,1
IV	.	45,8	.	.	.	.	.	

a) Bis ende 1960 ohne Saarland  
b) Monatsdurchschnitt je Arbeiter  
c) Nur Männer (21 Jahre und älter)  
d) Aprilziffern

a) Sarre non comprise jusqu'à 1960  
b) Moyenne mensuelle par ouvrier  
c) Hommes seulement (21 ans et plus)  
d) Chiffres d'avril

## 46. Index der Arbeitslosenzahl

## 46. Indice du nombre de chômeurs

1958 = 100

Monatsdurchschnitt oder Monat Moyenne mensuelle ou mois	Deutschland (B.R.)	France a)	Italia	Nederland	Belgique België	Luxembourg	United Kingdom	United States
1958	100	100	100	100	100	.	100	100
1959	70	150	96	77	114	.	106	81
1960	34	141	88	51	100	.	83	84
1959	VI	38	126	89	56	98	93	85
	VII	31	117	88	61	94	90	80
	VIII	29	119	86	58	91	99	73
	IX	27	127	86	56	93	94	69
	X	29	145	88	57	97	97	70
	XI	33	157	93	64	106	100	78
	XII	64	168	101	93	121	98	76
1960	I	91	187	106	92	134	107	89
	II	77	183	103	76	126	103	84
	III	37	164	97	58	115	96	90
	IV	27	151	90	51	105	92	78
	V	22	134	84	39	94	80	74
	VI	20	116	80	36	88	72	94
	VII	17	111	81	42	87	68	86
	VIII	16	111	79	38	84	75	81
	IX	16	116	80	37	82	72	72
	X	18	125	80	37	86	75	76
	XI	20	137	84	42	96	80	86
	XII	39	143	91	60	105	79	97
1961	I	57	160	98	66	117	88	115
	II	42	159	91	51	111	84	122
	III	24	139	86	38	96	79	117
	IV	19	126	.	32	85	79	106
	V	16	112	.	27	.	.	.

a) Index der offenen Stellengesuche

a) Indice des demandes d'emploi non satisfaites

47. Stellenangebote insgesamt  
(am Monatsende)47. Total des offres d'emplois  
(situation en fin de mois)

1 000

Monatsdurchschnitt oder Monat Moyenne mensuelle ou mois	Deutschland (B.R.)	France	Italia	Nederland	Belgique België	Luxembourg	Gemeinschaft Communauté	United Kingdom
1958	220,4	29,2	.	44,1	5,8	0,979	.	198,4
1959	284,1	17,7	.	61,1	5,6	0,766	.	224,4
1960	454,3	24,8	.	92,3	7,9	0,884	.	314,6
1959	VI	323,4	23,8	.	72,8	5,8	0,669	247,8
	VII	341,2	20,5	.	78,4	5,5	0,707	276,7
	VIII	350,4	19,4	.	73,1	6,3	0,765	263,8
	IX	350,4	22,4	.	70,2	8,7	0,755	256,0
	X	325,7	18,7	.	67,0	5,5	0,648	247,4
	XI	284,5	16,2	.	65,0	5,1	0,569	246,0
	XII	240,6	16,4	.	60,7	4,4	0,727	251,9
1960	I	312,7	16,7	.	63,7	5,0	0,619	246,0
	II	389,2	20,9	.	69,0	5,2	0,846	257,9
	III	453,0	24,5	.	77,2	8,2	1,146	268,0
	IV	460,0	24,6	.	83,9	8,4	0,960	307,0
	V	487,7	28,3	.	91,9	8,5	0,970	328,0
	VI	504,2	30,4	.	107,8	8,5	0,904	362,0
	VII	524,3	25,4	.	115,3	7,5	0,812	380,8
	VIII	538,0	24,9	.	108,4	9,8	0,884	356,8
	IX	524,2	30,6	.	104,1	11,3	0,862	338,0
	X	502,5	27,4	.	99,9	8,9	0,957	325,0
	XI	447,3	24,6	.	95,4	7,5	0,845	.
	XII	376,8	23,1	.	90,9	6,1	0,799	294,9
1961	I	452,1	23,7	.	91,7	6,1	1,028	281,7
	II	548,1	28,5	.	97,6	8,1	1,013	290,8
	III	578,4	34,5	.	105,9	11,7	1,315	314,8
	IV	567,9	38,6	.	113,3	13,8	1,120	337,7
	V	557,1	41,3	.	122,3	13,6	.	354,7

## 48. Anzahl der männlichen Arbeitslosen

## 48. Nombre de chômeurs complets - hommes

1 000

Monatsdurchschnitt oder Monat Moyenne mensuelle ou mois	Deutschland (B.R.)	France	Italia	Nederland	Belgique België	Luxembourg	Gemeinschaft Communauté a)	United Kingdom	United States
1958	463,6	50,6	1 252,3	75,1	81,3	0,063	.	323,9	3 155
1959	309,2	85,3	1 209,5	57,6	92,1	0,051	.	348,4	2 473
1960	160,5	82,5	1 101,3	36,8	82,1	0,044	.	272,4	2 541
1959 VI	138,6	70,5	1 088,9	41,8	77,3	0,024	.	303,6	2 403
VII	119,2	66,3	1 069,8	44,7	74,3	0,036	.	297,1	2 315
VIII	107,2	67,3	1 061,1	41,2	71,7	0,040	.	323,3	2 138
IX	102,1	71,4	1 054,6	39,1	72,9	0,019	.	308,7	2 022
X	107,5	82,4	1 077,8	40,5	75,7	0,027	.	316,7	2 007
XI	131,9	91,7	1 156,8	46,6	84,3	0,029	.	327,9	2 370
XII	312,1	100,4	1 303,7	69,8	98,7	0,035	.	324,1	2 405
1960 I	492,2	115,7	1 424,6	68,7	112,1	0,189	.	354,7	2 821
II	406,5	112,5	1 366,1	56,7	105,1	0,168	.	338,2	2 672
III	161,7	99,6	1 261,5	42,6	94,7	0,018	.	313,4	2 910
IV	107,7	91,2	1 129,6	37,4	85,5	0,012	.	295,0	2 431
V	85,1	79,1	1 034,6	28,6	75,9	0,002	.	259,8	2 184
VI	75,3	67,1	961,0	26,3	71,8	0,005	.	236,3	2 696
VII	69,8	63,0	969,8	29,8	71,0	0,010	.	226,9	2 504
VIII	65,1	63,0	955,7	26,2	68,1	0,011	.	245,6	2 400
IX	64,6	63,8	968,1	24,6	65,5	0,023	.	233,6	2 082
X	69,7	68,1	960,0	25,7	69,1	0,016	.	244,8	2 200
XI	79,2	76,5	1 019,4	30,3	77,5	0,021	.	260,1	2 495
XII	187,2	81,4	1 165,3	44,2	86,2	0,054	.	259,7	3 092
1961 I	297,5	93,1	1 294,2	49,5	96,9	0,154	.	289,5	3 717
II	206,5	93,4	1 192,0	37,7	91,2	0,044	.	274,2	
III	99,9	80,6	1 080,0	27,2	78,3	0,049	.	256,6	
IV	75,0	71,7		23,0	67,7	0,057	.	256,5	
V	64,7			19,5	59,8		.		

a) Die starken Unterschiede in den Definitionen und den gesetzlichen Anwendungsbestimmungen lassen eine Zusammenfassung der Länderziffern zu einer Gemeinschaftsziffer noch nicht zu

a) Les grandes différences dans les définitions et dans les dispositions légales de pays à pays ne permettent pas de synthèse au niveau « Communauté »

## 49. Anzahl der weiblichen Arbeitslosen

## 49. Nombre de chômeurs complets - femmes

1 000

Monatsdurchschnitt oder Monat Moyenne mensuelle ou mois	Deutschland (B.R.)	France	Italia	Nederland	Belgique België	Luxembourg	Gemeinschaft Communauté a)	United Kingdom	United States
1958	225,1	42,4	506,4	6,3	28,5	0,091	.	129,7	1 526
1959	150,2	54,4	479,5	5,5	32,8	0,086	.	133,0	1 340
1960	74,9	48,6	445,1	4,5	28,0	0,076	.	105,9	1 390
1959 VI	120,7	46,5	482,5	4,0	30,3	0,079	.	118,0	1 579
VII	96,3	43,1	474,7	5,0	29,2	0,092	.	111,3	1 429
VIII	89,2	43,0	456,8	5,9	28,5	0,093	.	124,8	1 288
IX	85,1	46,6	455,1	6,5	29,1	0,108	.	118,1	1 209
X	89,5	52,3	474,8	6,0	30,2	0,106	.	123,7	1 265
XI	98,7	54,9	475,6	5,6	32,0	0,085	.	124,5	1 301
XII	131,2	55,7	470,5	5,8	33,6	0,067	.	119,3	1 172
1960 I	134,8	58,6	445,7	5,8	35,0	0,083	.	130,5	1 328
II	123,1	57,5	438,8	5,1	33,2	0,093	.	130,7	1 258
III	94,9	53,3	449,0	4,6	31,7	0,099	.	124,3	1 296
IV	81,1	49,6	450,3	4,0	29,6	0,087	.	121,8	1 229
V	68,1	45,7	446,8	3,4	27,8	0,069	.	105,0	1 276
VI	59,1	41,1	445,3	3,3	25,1	0,044	.	90,4	1 727
VII	49,5	40,0	448,3	4,4	24,0	0,051	.	83,3	1 513
VIII	48,0	40,2	432,9	4,9	23,6	0,068	.	96,6	1 388
IX	47,1	43,9	436,3	5,2	24,0	0,073	.	92,4	1 307
X	52,0	48,3	453,4	4,8	25,2	0,068	.	96,5	1 379
XI	57,1	51,2	452,2	4,2	27,5	0,094	.	101,1	1 536
XII	84,4	51,5	442,5	4,4	28,6	0,085	.	97,5	1 448
1961 I	92,6	55,8	424,1	4,5	31,2	0,072	.	109,1	1 669
II	86,0	54,6	412,3	4,0	30,4	0,076	.	106,7	
III	63,3	49,1	427,0	3,4	27,4	0,060	.	102,0	
IV	56,2	45,2		3,2	26,1	0,068	.	357,2	
V	46,8			2,7	23,3		.		

a) Siehe Anmerkung a) der Tabelle 48

a) Voir note a) du tableau 48



**50. Index der Bruttostundenlöhne  
in der Industrie**

**50. Indice des salaires horaires bruts  
dans l'industrie**

1958 = 100

Monatsdurchschnitt oder Monat Moyenne mensuelle ou mois	Deutschland (B.R.) a) b)	France c) d)	Italia b)	Nederland d)	Belgique België d)	Luxembourg	United Kingdom e) f)	United States f)	
1953	71	67	78	70	75	.	77	83	
1954	73	71	81	77	77	.	80	85	
1955	78	76	86	81	79	.	85	88	
1956	86	83	91	85	88	.	92	93	
1957	94	89	95	95	96	.	97	97	
1958	100	100	100	100	100	.	100	100	
1959	105	106	102	102	102	.	102	104	
1960	115	113	107	111	.	.	105	108	
1958	V	99	.	99	98	101	.	99	100
	VI	.	.	100	101	101	.	99	100
	VII	.	101	98	101	101	.	100	100
	VIII	101	.	101	101	101	.	100	100
	IX	.	.	100	101	101	.	100	100
	X	.	102	100	101	101	.	102	100
	XI	101	.	102	101	101	.	102	102
	XII	.	.	104	101	101	.	102	103
1959	I	.	103	101	101	101	.	102	103
	II	103	.	101	101	101	.	102	103
	III	.	.	103	101	101	.	102	104
	IV	.	105	102	101	101	.	102	105
	V	105	.	101	101	101	.	102	105
	VI	.	.	102	101	101	.	102	105
	VII	.	106	100	102	102	.	102	105
	VIII	106	.	102	103	102	.	103	103
	IX	.	.	101	103	103	.	103	104
	X	.	107	101	103	103	.	103	104
	XI	109	.	105	104	103	.	103	105
	XII	.	.	105	104	103	.	103	107
1960	I	.	110	106	106	.	104	108	
	II	110	.	106	106	.	104	108	
	III	.	.	107	107	.	104	108	
	IV	.	111	107	113	.	105	107	
	V	113	.	106	113	.	105	108	
	VI	.	.	108	113	.	105	108	
	VII	.	113	106	113	.	105	108	
	VIII	117	.	109	113	.	105	107	
	IX	.	.	107	113	.	105	108	
	X	.	115	108	113	.	106	108	
	XI	121	.	110	113	.	106	108	
	XII	.	.	111	113	.	108	109	
1961	I	.	117	.	113	.	108	109	
	II	122	.	.	113	.	109	108	
	III	.	.	.	113	.	109	109	
	IV	.	120	.	.	.	109	109	

a) Ohne Saarland  
 b) Index der durchschnittlichen Bruttostundenverdienste  
 c) Gesamtindustrie ohne Bergbau  
 d) Index der Tarifstundenlöhne  
 e) Durchschnittliche Bruttowochenlöhne  
 f) Nur verarbeitende Industrie

a) Sarre non comprise  
 b) Indice des gains moyens horaires bruts  
 c) Industries extractives exclues  
 d) Indice des taux des salaires horaires  
 e) Salaires hebdomadaires bruts  
 f) Industries manufacturières seulement

**51. Index der Verbraucherpreise :  
Gesamtindex**

**51. Indice des prix à la consommation :  
Indice général**

1958 = 100

Monatsdurchschnitt oder Monat Moyenne mensuelle ou mois		Deutschland (B.R.) a)	France b)	Italia	Nederland	Belgique België c)	Luxembourg c)	United Kingdom	United States
1953		.	82	88	85	92	94	84	93
1954		.	82	91	90	94	95	85	93
1955		.	83	93	91	93	94	89	93
1956		.	85	96	94	96	95	94	94
1957		.	87	97	99	99	99	97	97
1958		100	100	100	100	100	100	100	100
1959		101	106	100	102	101	100	101	101
1960		102	110	102	103	102	101	102	102
1958	VII	101	101	101	100	100	100	100	100
	VIII	100	101	101	99	100	100	99	100
	IX	99	101	100	99	100	101	99	100
	X	99	102	100	99	100	100	100	100
	XI	100	102	100	99	100	100	101	100
	XII	100	102	99	100	100	100	101	100
1959	I	100	104	99	100	100	100	101	100
	II	100	106	99	100	101	100	101	100
	III	100	106	99	100	101	100	101	100
	IV	100	106	99	99	101	100	100	100
	V	100	105	99	99	101	99	100	100
	VI	101	105	99	100	101	100	100	101
	VII	101	105	99	102	101	100	100	101
	VIII	102	106	99	103	102	102	100	101
	IX	101	106	99	103	102	101	100	101
	X	102	107	100	103	102	101	100	102
	XI	102	108	101	103	102	101	101	102
	XII	102	108	101	103	102	101	101	102
1960	I	102	109	102	103	102	101	101	102
	II	102	110	102	103	102	100	101	102
	III	102	110	101	103	102	100	101	102
	IV	102	110	101	104	101	100	101	102
	V	103	110	102	103	101	100	101	102
	VI	103	110	102	103	102	101	102	102
	VII	103	110	102	103	101	101	102	103
	VIII	102	111	102	103	101	101	101	103
	IX	102	111	102	105	101	102	101	103
	X	102	111	102	104	102	101	102	103
	XI	103	112	102	103	102	101	103	103
	XII	103	112	103	103	102	102	103	103
1961	I	104	112	103	104	102	102	103	103
	II	104	112	103	104	102	101	103	103
	III	104	112	103	103	102	101	103	103
	IV	104	112	103	103	102	101	104	
	V	105	112		104	102	101		
	VI						101		

a) Bis Dezember 1959 ohne Saarland  
b) Paris  
c) Ohne Miete

a) Sarre non comprise jusqu'à décembre 1959  
b) Paris  
c) Sans loyer

**52. Index der Verbraucherpreise :  
Nahrungs- und Genußmittel**

**52. Indice des prix à la consommation :  
Alimentation, boissons, tabac**

1958 = 100

Monatsdurchschnitt oder Monat Moyenne mensuelle ou mois	Deutschland (B.R.) a)	France	Italia	Nederland	Belgique België	Luxembourg b)	United Kingdom	United States
1958	100	100	100	100	100	100	100	100
1959	101	104	98	102	102	100	100	98
1960	102	107	99	103	101	101	100	100
1959 VII	102	103	97	103	101	101	99	99
VIII	102	103	97	107	102	103	100	98
IX	102	104	98	103	102	102	98	99
X	102	105	98	103	102	100	99	98
XI	103	106	99	104	103	101	100	98
XII	103	106	99	104	103	101	100	98
1960 I	102	107	99	106	102	100	99	98
II	102	107	99	104	102	100	99	98
III	102	106	98	104	101	99	99	98
IV	102	107	98	103	101	100	99	99
V	104	106	98	102	101	100	100	100
VI	103	106	99	101	102	101	101	100
VII	103	106	99	103	101	101	101	100
VIII	101	107	99	103	101	101	99	100
IX	100	107	98	103	101	102	99	100
X	100	107	98	102	101	102	100	100
XI	100	107	99	101	102	102	100	101
XII	101	108	99	101	102	102	100	101
1961 I	101	108	98	103	102	102	100	101
II	101	108	98	103	102	101	100	101
III	102	108	98	102	102	100	100	101
IV	102	108	99	102	102	100	100	101
V	103	108		103		100		
VI						101		

a) Bis Dezember 1959 ohne Saarland  
b) Nur Nahrungsmittel

a) Sarre non comprise jusqu'à décembre 1959  
b) Alimentation seulement

**53. Index der Verbraucherpreise :  
Bekleidung**

**53. Indice des prix à la consommation :  
Habillement**

1958 = 100

Monatsdurchschnitt oder Monat Moyenne mensuelle ou mois	Deutschland (B.R.) a)	France	Italia	Nederland	Belgique België	Luxembourg	United Kingdom	United States
1958	100	100	100	100	100	100	100	100
1959	100	104	99	100	102	100	100	101
1960	102	109	101	102	103	101	101	102
1959 VII	99	104	99	98	102	100	99	100
VIII	100	105	99	100	102	100	100	101
IX	100	105	99	102	102	100	100	102
X	100	106	100	103	103	100	100	102
XI	101	107	100	103	103	100	100	102
XII	101	107	100	103	103	101	100	102
1960 I	101	107	100	101	103	101	100	101
II	101	108	100	103	103	101	100	101
III	101	108	100	101	103	101	101	102
IV	101	108	101	101	103	101	101	102
V	101	108	101	101	103	101	101	102
VI	101	109	101	101	103	101	101	102
VII	101	109	101	100	103	101	101	102
VIII	102	109	101	101	103	101	101	102
IX	102	109	101	103	103	101	101	103
X	102	110	101	103	103	101	101	104
XI	102	110	101	103	103	101	101	103
XII	103	110	101	103	103	101	102	103
1961 I	103	110	101	102	103	101	102	102
II	103	111	101	105	104	101	102	102
III	104	111	101	101	104	101	102	103
IV	104	111		101	104	101	102	
V	104	111		102		101		
VI						101		

a) Bis Dezember 1959 ohne Saarland

a) Sarre non comprise jusqu'à décembre 1959

## 54. Index der Verbraucherpreise :

Wohnung  
(Miete und Nebenkosten)

1958 = 100

## 54. Indice des prix à la consommation :

Loyers  
(y compris les charges)

Monatsdurchschnitt oder Monat Moyenne mensuelle ou mois	Deutschland (B.R.) a)	France	Italia	Nederland	Belgique België	Luxembourg	United Kingdom	United States
1958	100	100	100	100	.	.	100	100
1959	102	114	114	100	.	.	105	101
1960	109	133	125	111	.	.	108	103
1959	VI	102	110	113	.	.	105	101
	VII	103	116	114	.	.	106	101
	VIII	103	117	115	.	.	106	102
	IX	103	117	115	.	.	106	102
	X	103	117	116	.	.	106	102
	XI	103	117	116	.	.	106	102
	XII	103	117	116	.	.	106	102
1960	I	104	126	123	.	.	106	102
	II	104	128	123	.	.	106	102
	III	104	130	123	.	.	106	103
	IV	104	130	125	.	.	108	103
	V	104	130	125	.	.	108	103
	VI	104	130	125	.	.	109	103
	VII	105	138	126	.	.	109	103
	VIII	113	138	126	.	.	109	103
	IX	115	138	126	.	.	109	103
	X	116	138	127	.	.	109	103
	XI	116	138	127	.	.	110	104
	XII	116	138	127	.	.	110	104
1961	I	117	145	133	.	.	110	104
	II	117	145	134	.	.	110	104
	III	117	145	134	.	.	111	104
	IV	117	145	134	.	.	111	104
	V	118	145	134	.	.	113	104

a) Bis Dezember 1959 ohne Saarland

a) Sarre non comprise jusqu'à décembre 1959

55. Index der Verbraucherpreise :  
Heizung und Beleuchtung

1958 = 100

55. Indice des prix à la consommation :  
Chauffage et éclairage

Monatsdurchschnitt oder Monat Moyenne mensuelle ou mois	Deutschland (B.R.) a)	France	Italia	Nederland	Belgique België	Luxembourg	United Kingdom	United States	
1958	100	100	100	100	100	100	100	100	
1959	101	112	99	100	98	102	101	102	
1960	102	111	98	100	95	101	104	103	
1959	VII	100	110	100	99	98	101	98	100
	VIII	100	110	99	99	98	101	98	101
	IX	101	110	99	100	99	101	99	102
	X	102	110	99	100	97	102	99	102
	XI	102	115	98	101	97	102	105	102
	XII	102	115	98	101	97	102	105	103
1960	I	102	115	98	101	97	102	105	104
	II	102	115	98	101	97	102	105	104
	III	102	114	98	101	96	102	105	103
	IV	101	113	98	101	95	100	105	103
	V	101	108	98	99	94	100	99	102
	VI	101	108	98	99	94	100	99	101
	VII	102	108	98	99	95	100	99	102
	VIII	102	109	98	99	95	100	100	102
	IX	102	109	98	101	95	101	100	103
	X	103	110	98	101	96	102	104	103
	XI	104	114	98	101	95	102	110	103
	XII	104	114	98	101	95	102	111	104
1961	I	104	115	98	101	96	102	111	105
	II	104	115	98	101	96	102	111	106
	III	104	115	98	101	96	102	111	106
	IV	103	114	98	101	95	102	111	106
	V	103	114	98	101	95	102	111	106
	VI	102	109	98	99	95	105	111	106

a) Bis Dezember 1959 ohne Saarland

a) Sarre non comprise jusqu'à décembre 1959

## 56. Index der Großhandelspreise : Gesamtindex

## 56. Indice des prix de gros : Indice général

1958 = 100

Monatsdurchschnitt oder Monat Moyenne mensuelle ou mois	Deutschland (B.R.) a)	France	Italia	Nederland	Belgique België	Luxembourg	United States
1958	100	100	100	100	100	.	100
1959	100	105	97	101	100	.	100
1960	100	107	98	99	101	.	100
1959	VI	99	103	97	101	99	100
	VII	101	103	96	101	99	100
	VIII	100	105	96	100	100	100
	IX	100	105	97	101	100	100
	X	101	107	98	103	100	100
	XI	101	107	98	103	101	100
	XII	101	107	98	102	101	100
1960	I	101	108	99	101	102	100
	II	101	107	98	100	101	100
	III	100	107	98	99	101	101
	IV	100	108	98	99	101	101
	V	100	109	98	99	101	100
	VI	100	106	98	99	101	100
	VII	100	106	98	98	101	100
	VIII	99	106	98	97	100	100
	IX	98	107	98	97	101	100
	X	98	108	98	98	101	100
	XI	99	108	98	98	101	100
	XII	99	109	98	99	101	100
1961	I	99	110	98	99	101	101
	II	99	109	98	99	101	101
	III	98	109	98	98	101	101
	IV	98	108	98	98	102	101
	V		109				100

a) Ohne Saarland;  
Preisindex ausgewählter Grundstoffe

a) Sarre non comprise;  
Indice des prix des matières de base choisies

57. Index der Großhandelspreise : Erzeugnisse  
landwirtschaftlichen Ursprungs57. Indice des prix de gros des produits  
d'origine agricole

1958 = 100

Monatsdurchschnitt oder Monat Moyenne mensuelle ou mois	Deutschland (B.R.) a)	France	Italia	Nederland	Belgique België	Luxembourg	United States
1958	100	100	100	100	100	.	100
1959	101	100	93	107	99	.	94
1960	99	102	95	98	95	.	94
1959	VI	99	95	92	107	98	95
	VII	103	96	90	107	98	93
	VIII	102	99	91	104	99	92
	IX	102	100	94	106	100	94
	X	102	102	96	115	98	91
	XI	103	103	97	114	96	90
	XII	101	103	96	108	95	91
1960	I	102	104	96	105	96	91
	II	101	102	95	103	93	92
	III	101	101	94	99	93	95
	IV	100	103	94	100	93	96
	V	100	106	94	99	95	95
	VI	100	100	94	99	98	94
	VII	100	100	94	97	95	94
	VIII	97	100	94	94	96	91
	IX	97	102	95	94	97	92
	X	97	102	95	96	96	94
	XI	97	103	97	95	96	95
	XII	97	104	97	98	95	93
1961	I	97	105	97	100	96	95
	II	97	103	97	97	96	95
	III	96	102	96	96	97	95
	IV	96	101	96	96		95
	V		102				93

a) Ohne Saarland

a) Sarre non comprise

**58. Index der Großhandelspreise :  
Industrieerzeugnisse**

**58. Indice des prix de gros des produits  
industriels**

1958 = 100

Monatsdurchschnitt oder Monat Moyenne mensuelle ou mois	Deutschland (B.R.) a)	France	Italia	Nederland	Belgique België	Luxembourg	United States
1958	100	100	100	100	.	.	100
1959	100	107	99	100	.	.	102
1960	101	111	100	100	.	.	102
1959	VI	100	107	98	99	.	102
	VII	100	107	98	99	.	102
	VIII	100	108	99	99	.	102
	IX	100	108	99	100	.	102
	X	101	109	99	100	.	102
	XI	101	109	100	100	.	102
	XII	101	109	100	101	.	102
1960	I	102	110	100	101	.	102
	II	102	110	100	100	.	102
	III	102	110	100	100	.	102
	IV	102	112	100	100	.	102
	V	101	111	100	100	.	102
	VI	101	111	100	99	.	102
	VII	101	110	100	99	.	102
	VIII	101	110	100	99	.	102
	IX	101	111	100	99	.	102
	X	101	112	100	99	.	102
	XI	101	112	100	99	.	102
	XII	101	113	100	100	.	102
1961	I	102	113	100	100	.	102
	II	102	113	100	100	.	102
	III	101	114	100	100	.	102
	IV	101	114	100	100	.	102
	V		115			.	102

a) Ohne Saarland  
Preisindex ausgewählter Grundstoffe industrieller Herkunft ohne Brenn-  
und Treibstoffe und ohne Energie

a) Sarre non comprise  
Indice des prix des matières de base d'origine industrielle sans les carburants,  
les combustibles et l'énergie

**59. Index der Großhandelspreise :  
Brennstoffe und Energie**

**59. Indice des prix de gros des combustibles  
et de l'énergie**

1958 = 100

Monatsdurchschnitt oder Monat Moyenne mensuelle ou mois	Deutschland (B.R.) a)	France	Italia b)	Nederland	Belgique België b)	Luxembourg	United States
1958	100	100	100	100	100	.	100
1959	99	111	93	95	96	.	100
1960	100	111	89	93	92	.	101
1959	VI	99	109	92	93	.	99
	VII	99	109	92	94	.	99
	VIII	99	109	92	94	.	100
	IX	99	109	92	94	.	99
	X	99	112	92	94	.	99
	XI	99	113	92	94	.	99
	XII	99	113	92	94	.	99
1960	I	99	113	92	94	.	99
	II	99	113	93	93	.	99
	III	99	112	92	93	.	100
	IV	100	109	90	92	.	100
	V	100	109	89	92	.	98
	VI	100	109	87	93	.	100
	VII	99	109	87	92	.	101
	VIII	99	109	87	92	.	102
	IX	100	110	87	93	.	103
	X	99	112	87	92	.	103
	XI	99	113	87	93	.	103
	XII	100	113	87	93	.	103
1961	I	100	113	87	92	.	104
	II	100	113	86	92	.	105
	III	99	112	86	91	.	104
	IV	99	110		90	.	103
	V		110			.	103

a) Ohne Saarland

b) Ohne Energie

a) Sarre non comprise

b) Sans l'énergie

60. Index der Erzeugerpreise landwirtschaftlicher  
Produkte

60. Indice des prix agricoles à  
la production

1958/59 = 100

Monatsdurchschnitt oder Monat Moyenne mensuelle ou mois	Deutschland (B.R.) a)	France	Italia	Nederland	Belgique België	Luxembourg	United States
1954	89	72	96	102	106	.	101
1955	94	73	99	102	99	.	96
1956	98	80	105	105	100	.	96
1957	101	85	102	103	101	.	98
1958	100	104	105	97	98	.	102
1959	106	98	98	105	105	.	98
1960	.	102	99	95	101	.	97
1958	V	104	106	110	96	.	104
	VI	102	110	109	94	.	102
	VII	101	109	106	95	.	102
	VIII	98	110	105	96	.	101
	IX	97	106	104	94	.	104
	X	98	103	103	105	.	101
	XI	100	99	101	113	.	100
	XII	102	97	99	114	.	99
1959	I	104	97	98	112	.	100
	II	104	96	98	107	.	99
	III	103	95	97	100	.	99
	IV	102	96	96	97	.	99
	V	102	96	96	98	.	100
	VI	103	95	96	99	.	98
	VII	110	97	95	102	.	98
	VIII	107	98	95	104	.	97
	IX	105	98	98	110	.	97
	X	106	100	101	124	.	96
	XI	107	101	101	127	.	93
	XII	106	98	100	112	.	93
1960	I	106	103	100	106	.	94
	II	106	101	99	101	.	95
	III	106	103	97	94	.	98
	IV	107	103	97	93	.	98
	V	104	103	98	94	.	98
	VI	103	103	98	93	.	96
	VII	104	103	98	96	.	97
	VIII	98	103	98	99	.	95
	IX	97	101	99	99	.	96
	X	95	102	100	103	.	98
	XI	95	103	101	104	.	98
	XII	95	102	101	104	.	98
1961	I	96	101	102	107	.	98
	II	96	102	102	102	.	99
	III	95	101	101	99	.	99
	IV	96	99	100	99	.	

a) Ohne Saarland. Die Jahresindizes für Deutschland beziehen sich auf  
Erntejahre : 1954 für 1954/1955 usw.

a) Sarre non comprise. Les indices annuels de l'Allemagne se rapportent aux  
années de récolte : 1954 pour 1954/1955, etc...

**61. Gesamteinfuhr der EWG-Mitgliedstaaten,  
des Vereinigten Königreiches und  
der Vereinigten Staaten**

**61. Importations totales des pays membres  
de la CEE, du Royaume-Uni et des  
Etats-Unis**

Mio \$

Monatsdurchschnitt oder Monat Moyenne mensuelle ou mois	Deutschland (B.R.) a)	France b)	Italia	Nederland	UEBL	Gemeinschaft Communauté	United Kingdom	United States
1958	613	467	268	302	261	1 912	887	1 069
1959	706	424	281	328	287	2 026	931	1 249
1960	841	523	393	378	330	2 464	1 063	1 221
1959 V	692	398	278	297	257	1 922	870	1 247
VI	680	451	268	345	297	2 041	929	1 336
VII	712	407	277	342	268	2 006	988	1 236
VIII	708	355	253	291	258	1 866	855	1 191
IX	731	377	289	344	283	2 025	924	1 349
X	770	456	302	350	310	2 189	1 009	1 215
XI	738	448	316	344	311	2 155	999	1 263
XII	915	539	302	370	334	2 460	1 041	1 432
1960 I	736	505	350	353	315	2 259	1 028	1 163
II	772	547	397	348	340	2 405	1 020	1 289
III	860	568	409	409	340	2 586	1 102	1 366
IV	813	540	387	351	313	2 403	1 046	1 246
V	849	539	418	372	323	2 501	1 091	1 253
VI	858	499	372	384	317	2 430	1 076	1 296
VII	861	515	433	388	307	2 505	1 069	1 145
VIII	795	449	346	339	308	2 238	1 068	1 245
IX	798	499	385	385	328	2 394	1 017	1 159
X	888	473	420	405	337	2 523	1 061	1 157
XI	869	531	407	389	328	2 523	1 175	1 176
XII	993	616	411	407	324	2 750	1 072	1 151
1961 I	820	485	422	441	329	2 496	1 132	1 124
II	756	527	413	370	361	2 427	989	1 037
III	910	652	468	483	375	2 888	1 117	1 235
IV	908	576	427	400	337	2 648	995	

a) Einschl. Saarland ab 6.7.1959  
b) Ohne Saarland ab 6.7.1959

a) Sarre comprise à partir du 6.7.1959  
b) Sarre non comprise à partir du 6.7.1959

**62. Gesamtausfuhr der EWG-Mitgliedstaaten,  
des Vereinigten Königreiches und  
der Vereinigten Staaten**

**62. Exportations totales des pays membres  
de la CEE, du Royaume-Uni et des  
Etats-Unis**

Mio \$

Monatsdurchschnitt oder Monat Moyenne mensuelle ou mois	Deutschland (B.R.) a)	France b)	Italia	Nederland	UEBL	Gemeinschaft Communauté	United Kingdom	United States
1958	734	427	215	268	254	1 898	783	1 492
1959	817	467	243	301	275	2 102	806	1 448
1960	951	572	304	336	315	2 477	858	1 692
1959 V	806	457	198	287	251	1 999	866	1 535
VI	802	489	209	299	271	2 069	733	1 410
VII	805	462	259	279	291	2 095	832	1 454
VIII	798	427	251	264	229	1 970	741	1 384
IX	851	442	260	344	291	2 189	721	1 464
X	911	555	268	358	300	2 392	898	1 461
XI	904	531	281	339	289	2 344	862	1 462
XII	1 019	589	293	335	314	2 551	860	1 659
1960 I	807	592	233	287	320	2 238	919	1 544
II	872	607	310	331	304	2 424	855	1 559
III	1 040	609	333	359	343	2 685	901	1 733
IV	892	556	304	312	325	2 390	893	1 806
V	947	575	330	330	309	2 491	922	1 776
VI	901	553	288	322	317	2 381	799	1 701
VII	971	564	321	326	301	2 482	800	1 683
VIII	849	429	289	306	262	2 136	820	1 595
IX	925	550	309	366	296	2 445	764	1 595
X	997	621	337	369	329	2 652	754	1 729
XI	1 012	594	295	361	315	2 576	992	1 783
XII	1 200	612	324	359	316	2 812	881	1 778
1961 I	928	543	285	353	240	2 349	959	1 619
II	964	557	318	319	316	2 474	863	1 659
III	1 082	678	367	402	364	2 893	911	1 904
IV	1 099	562	323	330	336	2 651	928	

a) Einschl. Saarland ab 6.7.1959  
b) Ohne Saarland ab 6.7.1959

a) Sarre comprise à partir du 6.7.1959  
b) Sarre non comprise à partir du 6.7.1959



**63. Einfuhr aus den EWG-Mitgliedstaaten  
(Mutterländer)**

**63. Importations en provenance des pays  
membres de la CEE (Métropoles)**

Mio \$

Monatsdurchschnitt oder Monat Moyenne mensuelle ou mois	Deutschland (B.R.) a)	France b)	Italia	Nederland	UEBL	Gemeinschaft Communauté	United Kingdom	United States	
1958	158	102	57	126	122	566	125	139	
1959	205	113	75	146	135	674	131	200	
1960	252	154	109	173	158	846	155	188	
1959	V	187	96	71	138	123	615	124	204
	VI	207	112	72	151	139	681	134	211
	VII	211	110	75	156	130	684	153	215
	VIII	204	99	74	129	117	623	115	186
	IX	224	116	78	146	138	702	128	225
	X	250	141	86	168	155	800	142	198
	XI	241	134	92	150	145	762	147	208
	XII	260	153	86	171	155	824	138	248
1960	I	211	139	86	150	138	724	152	183
	II	229	152	102	156	156	795	155	221
	III	262	167	108	184	164	885	169	233
	IV	259	152	102	162	153	828	151	201
	V	258	155	113	175	157	858	163	183
	VI	253	147	104	175	147	827	167	178
	VII	261	149	119	182	147	858	151	169
	VIII	235	133	98	153	145	763	145	168
	IX	257	151	119	175	171	873	149	177
	X	274	166	124	193	169	926	150	185
	XI	265	156	121	185	155	882	165	178
	XII	260	182	118	184	160	904	145	183
1961	I	238	136	120	194	149	837	158	
	II	229	160	111	192	188	881	146	
	III	280	203	131	248	201	1 063	169	
	IV	274	176	118	198	171	938		

a) Einschl. Saarland ab 6.7.1959  
b) Ohne Saarland ab 6.7.1959

a) Sarre comprise à partir du 6.7.1959  
b) Sarre non comprise à partir du 6.7.1959

**64. Ausfuhr nach den EWG-Mitgliedstaaten  
(Mutterländer)**

**64. Exportations vers les pays membres  
de la CEE (Métropoles)**

Mio \$

Monatsdurchschnitt oder Monat Moyenne mensuelle ou mois	Deutschland (B.R.) a)	France b)	Italia	Nederland	UEBL	Gemeinschaft Communauté	United Kingdom	United States	
1958	200	95	51	111	115	572	108	200	
1959	227	127	67	133	127	681	118	197	
1960	281	170	90	154	159	854	131	284	
1959	V	208	121	55	120	113	616	121	183
	VI	222	134	62	129	133	680	106	174
	VII	231	122	70	124	131	677	124	188
	VIII	219	117	73	118	104	631	106	179
	IX	243	136	75	151	136	740	113	208
	X	258	152	79	170	145	803	134	208
	XI	248	147	82	161	137	774	119	232
	XII	276	162	77	158	154	827	126	289
1960	I	237	167	69	139	145	757	145	283
	II	251	166	88	151	142	798	123	255
	III	292	172	105	159	173	901	142	284
	IV	275	161	90	145	157	828	134	283
	V	288	168	95	150	158	858	142	281
	VI	258	169	83	146	157	813	121	271
	VII	291	172	105	151	155	873	131	280
	VIII	250	130	80	135	137	730	116	277
	IX	281	175	95	167	160	877	115	272
	X	312	184	100	180	177	954	133	278
	XI	303	187	86	165	172	913	137	300
	XII	330	191	89	163	163	936	135	309
1961	I	293	172	86	158	147	856	148	
	II	307	181	96	148	168	899	139	
	III	347	236	111	185	184	1 063	168	
	IV	350	202	106	152	188	998		

a) Einschl. Saarland ab 6.7.1959  
b) Ohne Saarland ab 6.7.1959

a) Sarre comprise à partir du 6.7.1959  
b) Sarre non comprise à partir du 6.7.1959

**65. Einfuhr aus den Nicht-Mitgliedsländern der EWG**

**65. Importations en provenance des pays non-membres de la CEE**

Mio \$

Monatsdurchschnitt oder Monat Moyenne mensuelle ou mois	Deutschland (B.R.) a)	France b)	Italia	Nederland	UEBL	Gemeinschaft Communauté	United Kingdom	United States
1958	455	365	211	176	140	1 346	757	923
1959	501	310	206	182	152	1 352	800	1 049
1960	589	369	284	205	172	1 619	909	1 033
1959 V	505	302	207	159	134	1 307	746	1 043
VI	473	339	196	194	157	1 360	795	1 124
VII	501	296	201	186	138	1 322	835	1 021
VIII	504	256	179	162	140	1 243	740	1 005
IX	507	261	211	198	146	1 323	797	1 124
X	520	315	216	183	155	1 388	867	1 017
XI	497	314	222	195	166	1 394	853	1 054
XII	656	387	216	199	179	1 636	903	1 184
1960 I	525	366	264	203	178	1 535	876	980
II	544	395	295	193	184	1 610	865	1 067
III	598	402	301	225	176	1 701	933	1 134
IV	554	388	285	188	160	1 575	895	1 046
V	591	384	305	197	166	1 643	928	1 070
VI	605	352	268	209	169	1 603	909	1 118
VII	600	367	314	206	160	1 647	918	976
VIII	560	316	248	186	164	1 475	923	1 078
IX	541	348	266	210	157	1 521	868	982
X	614	307	296	212	167	1 597	911	972
XI	604	374	286	205	173	1 641	1 010	998
XII	733	434	293	223	164	1 846	927	968
1961 I	582	349	302	247	180	1 659	975	
II	526	367	302	178	173	1 546	843	
III	630	450	337	234	174	1 825	946	
IV	634	400	309	201	166	1 710		

a) Einschl. Saarland ab 6.7.1959  
b) Ohne Saarland ab 6.7.1959

a) Sarre comprise à partir du 6.7.1959  
b) Sarre non comprise à partir du 6.7.1959

**66. Ausfuhr nach den Nicht-Mitgliedsländern der EWG**

**66. Exportations vers les pays non-membres de la CEE**

Mio \$

Monatsdurchschnitt oder Monat Moyenne mensuelle ou mois	Deutschland (B.R.) a)	France b)	Italia	Nederland	UEBL	Gemeinschaft Communauté	United Kingdom	United States
1958	533	332	164	157	140	1 326	675	1 275
1959	589	340	176	168	148	1 421	688	1 251
1960	670	402	214	182	156	1 624	727	1 408
1959 V	598	336	142	167	138	1 383	745	1 352
VI	580	355	147	169	138	1 389	627	1 236
VII	574	341	189	154	160	1 417	708	1 266
VIII	579	310	179	145	125	1 338	635	1 205
IX	609	307	185	193	155	1 449	608	1 257
X	652	404	189	189	155	1 589	764	1 253
XI	657	383	199	178	152	1 569	743	1 231
XII	744	427	216	178	160	1 724	734	1 370
1960 I	570	425	164	148	174	1 481	774	1 261
II	621	441	223	180	161	1 626	732	1 304
III	748	437	229	200	171	1 784	759	1 449
IV	617	396	214	167	168	1 562	759	1 523
V	659	408	235	180	152	1 633	780	1 494
VI	643	384	204	176	161	1 569	678	1 430
VII	680	391	216	175	147	1 609	669	1 402
VIII	599	299	210	172	126	1 406	704	1 318
IX	644	376	214	199	136	1 568	648	1 323
X	685	436	236	189	152	1 698	621	1 451
XI	708	406	209	196	143	1 662	854	1 483
XII	870	422	236	196	153	1 876	746	1 469
1961 I	635	371	199	194	93	1 493	811	
II	657	376	222	171	148	1 574	725	
III	735	442	256	217	180	1 830	743	
IV	749	360	217	178	148	1 653		

a) Einschl. Saarland ab 6.7.1959  
b) Ohne Saarland ab 6.7.1959

a) Sarre comprise à partir du 6.7.1959  
b) Sarre non comprise à partir du 6.7.1959

**67. Einfuhr aus den assoziierten überseeischen Departements, Ländern und Hoheitsgebieten der EWG**

**67. Importations en provenance des Associés d'Outre-Mer de la CEE (PTOM et DOM)**

Mio \$

Monatsdurchschnitt oder Monat Moyenne mensuelle ou mois	Deutschland (B.R.) a)	France b)	Italia	Nederland	UEBL	Gemeinschaft Communauté
1958	7	99	4	4	15	129
1959	8	78	5	4	17	113
1960	11	95	7	4	23	139
1959 V	8	74	6	3	14	104
VI	7	85	6	3	20	121
VII	8	77	6	4	17	112
VIII	9	66	5	3	17	101
IX	8	65	6	3	19	101
X	9	76	7	4	17	113
XI	8	76	6	4	19	112
XII	12	92	4	4	22	134
1960 I	9	85	8	4	21	128
II	11	94	10	4	24	142
III	11	106	6	5	19	147
IV	10	104	6	4	17	142
V	10	102	6	4	25	147
VI	10	95	6	4	22	137
VII	13	90	7	3	23	135
VIII	9	83	6	2	19	120
IX	8	84	4	3	15	114
X	12	81	8	4	26	130
XI	10	101	6	3	29	149
XII	14	114	6	2	22	158
1961 I	13	92	6	4	32	147
II	13	103	6	5	20	147
III	14	121	8	6	14	162
IV	12	111	7	4	17	151

a) Einschl. Saarland ab 6.7.1959  
b) Ohne Saarland ab 6.7.1959

a) Sarre comprise à partir du 6.7.1959  
b) Sarre non comprise à partir du 6.7.1959

**68. Ausfuhr nach den assoziierten überseeischen Departements, Ländern und Hoheitsgebieten der EWG**

**68. Exportations vers les Associés d'Outre-Mer de la CEE (PTOM et DOM)**

Mio \$

Monatsdurchschnitt oder Monat Moyenne mensuelle ou mois	Deutschland (B.R.) a)	France b)	Italia	Nederland	UEBL	Gemeinschaft Communauté
1958	5	132	3	4	11	155
1959	5	121	3	4	9	141
1960	5	139	3	4	6	157
1959 V	5	113	4	4	8	134
VI	4	116	3	4	8	135
VII	4	123	3	3	10	144
VIII	5	107	3	3	7	125
IX	6	102	4	4	8	124
X	6	141	4	5	9	166
XI	7	135	4	5	9	160
XII	7	144	4	5	7	166
1960 I	5	146	2	3	10	167
II	5	155	3	4	7	174
III	6	156	4	4	9	179
IV	5	139	3	3	9	160
V	5	136	3	4	8	156
VI	5	130	3	4	9	151
VII	5	128	3	4	7	147
VIII	4	102	2	4	2	113
IX	5	130	2	4	2	143
X	5	149	3	4	3	165
XI	5	145	3	4	3	160
XII	6	153	3	3	4	170
1961 I	6	123	3	4	3	139
II	5	126	4	3	6	145
III	7	143	4	4	5	164
IV	7	113	3	3	5	131

a) Einschl. Saarland ab 6.7.1959  
b) Ohne Saarland ab 6.7.1959

a) Sarre comprise à partir du 6.7.1959  
b) Sarre non comprise à partir du 6.7.1959

## 69. Einfuhr aus der Europäischen Freihandelsvereinigung

## 69. Importations en provenance de l'Association Européenne de Libre Echange

Mio \$

Monatsdurchschnitt oder Monat Moyenne mensuelle ou mois	Deutschland (B.R.) a)	France b)	Italia	Nederland	UEBL	Gemeinschaft Communauté	United Kingdom	United States	
1958	126	44	49	43	38	301	86	112	
1959	143	40	51	48	43	325	92	148	
1960	163	46	64	53	46	372	109	136	
1959	V	145	37	53	52	40	326	92	153
	VI	139	46	48	47	44	323	100	148
	VII	151	40	50	49	41	331	95	160
	VIII	134	27	45	41	36	283	91	130
	IX	151	36	51	50	47	335	99	154
	X	162	44	56	54	47	362	100	150
	XI	146	40	60	50	47	342	100	159
	XII	161	44	51	52	46	354	100	170
1960	I	139	45	54	48	42	328	98	146
	II	149	50	62	49	53	362	102	149
	III	166	51	71	52	47	387	109	168
	IV	156	43	68	46	42	354	98	140
	V	160	45	71	51	45	372	117	144
	VI	172	44	62	54	45	377	115	153
	VII	160	44	68	53	38	364	110	115
	VIII	153	36	59	49	43	337	110	120
	IX	162	42	63	56	47	370	114	119
	X	178	45	66	60	47	395	106	127
	XI	174	51	67	57	48	397	115	130
	XII	186	59	63	61	47	416	116	128
1961	I	149	47	62	60	39	358	124	
	II	144	51	62	51	47	355	105	
	III	172	64	76	63	57	432	98	
	IV	172	57	59	54	47	390		

a) Einschl. Saarland ab 6.7.1959

b) Ohne Saarland ab 6.7.1959

a) Sarre comprise à partir du 6.7.1959

b) Sarre non comprise à partir du 6.7.1959

## 70. Ausfuhr nach der Europäischen Freihandelsvereinigung

## 70. Exportations vers l'Association Européenne de Libre Echange

Mio \$

Monatsdurchschnitt oder Monat Moyenne mensuelle ou mois	Deutschland (B.R.) a)	France b)	Italia	Nederland	UEBL	Gemeinschaft Communauté	United Kingdom	United States	
1958	202	57	47	68	41	414	77	118	
1959	220	63	54	71	44	451	84	128	
1960	266	83	63	80	50	542	92	188	
1959	V	216	70	44	69	40	438	90	122
	VI	221	69	46	73	41	450	73	107
	VII	218	61	59	65	51	454	85	108
	VIII	208	50	50	62	35	405	74	121
	IX	225	60	51	77	48	461	73	177
	X	247	79	57	79	49	509	96	146
	XI	253	72	66	77	44	513	92	145
	XII	268	78	75	79	51	551	94	174
1960	I	210	77	46	66	52	450	104	169
	II	242	81	63	81	47	514	89	152
	III	281	91	68	79	51	570	97	158
	IV	254	88	65	71	48	525	92	174
	V	285	86	78	81	52	582	97	208
	VI	243	84	58	79	50	514	84	177
	VII	263	87	61	79	49	539	83	189
	VIII	254	62	63	77	44	499	82	171
	IX	260	83	64	90	45	542	79	215
	X	292	85	69	81	51	579	96	224
	XI	289	86	62	85	50	572	107	204
	XII	325	87	68	87	56	623	97	204
1961	I	263	85	59	85	39	530	106	
	II	266	80	67	75	52	540	96	
	III	294	103	81	95	60	635	77	
	IV	311	89	64	76	48	589		

a) Einschl. Saarland ab 6.7.1959

b) Ohne Saarland ab 6.7.1959

a) Sarre comprise à partir du 6.7.1959

b) Sarre non comprise à partir du 6.7.1959

## 71. Einfuhr aus Nordamerika

## 71. Importations en provenance d'Amérique du Nord

Mio \$

Monatsdurchschnitt oder Monat Moyenne mensuelle ou mois	Deutschland (B.R.) a)	France b)	Italia	Nederland	UEBL	Gemeinschaft Communauté	United Kingdom
1958	102	52	48	38	30	270	154
1959	105	40	34	39	31	248	160
1960	136	70	61	53	37	356	220
1959	V	97	36	34	29	221	136
	VI	90	41	35	37	234	161
	VII	94	36	32	38	227	160
	VIII	116	28	28	34	233	139
	IX	104	40	32	46	245	162
	X	93	42	33	41	238	208
	XI	91	45	40	50	260	190
	XII	174	60	29	52	359	203
1960	I	123	61	44	51	325	179
	II	115	72	52	51	328	185
	III	128	76	54	55	345	205
	IV	117	63	60	44	321	193
	V	132	68	62	53	347	230
	VI	160	59	59	49	367	234
	VII	149	87	81	59	411	232
	VIII	140	66	56	49	345	226
	IX	104	82	58	54	330	220
	X	146	52	71	56	358	253
	XI	125	69	67	52	345	267
	XII	191	82	72	66	451	227
1961	I	140	53	79	59	368	217
	II	119	65	84	40	342	182
	III	154	92	94	49	423	201
	IV	151	72	86	50	393	

a) Einschl. Saarland ab 6.7.1959

b) Ohne Saarland ab 6.7.1959

a) Sarre comprise à partir du 6.7.1959

b) Sarre non comprise à partir du 6.7.1959

## 72. Ausfuhr nach Nordamerika

## 72. Exportations vers l'Amérique du Nord

Mio \$

Monatsdurchschnitt oder Monat Moyenne mensuelle ou mois	Deutschland (B.R.) a)	France b)	Italia	Nederland	UEBL	Gemeinschaft Communauté	United Kingdom
1958	62	29	24	17	27	158	114
1959	87	43	32	20	41	222	139
1960	85	37	36	19	34	211	131
1959	V	95	48	29	19	231	159
	VI	85	52	32	22	231	134
	VII	89	46	36	19	234	150
	VIII	82	44	34	18	213	130
	IX	102	41	34	30	254	139
	X	94	49	35	19	237	153
	XI	99	46	36	17	240	153
	XII	112	53	33	20	259	137
1960	I	82	52	30	14	218	148
	II	84	50	37	19	233	139
	III	105	46	37	24	252	150
	IV	81	37	37	20	211	146
	V	76	38	35	18	200	173
	VI	81	35	34	18	198	106
	VII	88	37	37	18	211	110
	VIII	70	26	36	18	178	113
	IX	84	31	40	24	211	107
	X	84	40	43	21	221	110
	XI	96	30	32	20	203	154
	XII	95	27	33	16	202	120
1961	I	60	23	26	17	150	106
	II	78	29	28	18	176	112
	III	86	35	36	19	211	107
	IV	83	29	30	18	194	

a) Einschl. Saarland ab 6.7.1959

b) Ohne Saarland ab 6.7.1959

a) Sarre comprise à partir du 6.7.1959

b) Sarre non comprise à partir du 6.7.1959

**73. Einfuhr der Gemeinschaft insgesamt  
aus den wichtigsten dritten Ländern**

**73. Importations de la Communauté (total) en  
provenance des principaux pays tiers**

Mio \$

		I	II	III	IV	V	VI	VII	VIII	IX	X	XI	XII
<b>EUROPA - EUROPE</b>													
Oesterreich - Autriche . . . . .	1960	33,4	40,5	50,2	45,9	48,3	43,1	45,6	43,7	46,8	47,6	47,1	45,4
	1961	41,3	40,1	54,3	49,1								
Dänemark - Danemark . . . . .	1960	37,6	39,4	36,2	30,9	33,7	33,7	33,3	34,8	33,7	35,5	35,8	34,1
	1961	30,5	31,3	36,7	33,0								
Spanien - Espagne . . . . .	1960	30,0	35,7	40,1	37,7	35,4	23,8	20,5	18,0	18,0	19,4	30,2	36,4
	1961	34,3	34,6	42,7	38,3								
Finnland - Finlande . . . . .	1960	19,1	16,9	14,9	18,2	20,0	27,2	31,0	31,5	33,0	31,1	28,6	28,9
	1961	25,2	20,3	22,5	23,3								
Griechenland - Grèce . . . . .	1960	8,8	8,2	5,8	6,3	5,6	7,5	6,5	5,4	5,7	8,6	9,4	9,7
	1961	7,5	5,5	6,1	5,7								
Norwegen - Norvège . . . . .	1960	20,1	17,7	20,2	21,0	17,6	18,3	20,7	17,9	20,1	22,9	19,3	21,3
	1961	23,4	14,7	23,2	25,0								
Polen - Pologne . . . . .	1960	10,2	11,9	10,0	12,0	12,8	9,7	13,4	11,2	12,3	12,9	13,7	15,7
	1961	11,7	11,8	15,4	13,8								
Portugal - Portugal . . . . .	1960	6,3	6,6	6,5	6,1	7,7	6,0	6,5	6,0	7,3	8,4	8,1	7,3
	1961	5,4	5,6	6,7	6,0								
Vereinigtes Königreich Royaume-Uni	1960	112,3	120,8	140,7	126,1	131,0	140,3	120,9	110,0	121,9	131,9	135,3	144,1
	1961	119,9	125,0	158,5	133,1								
Schweden - Suède . . . . .	1960	66,6	74,6	66,8	64,4	71,7	77,8	72,7	68,6	73,5	78,4	76,2	83,2
	1961	79,0	72,7	79,8	77,1								
Schweiz - Suisse . . . . .	1960	51,4	62,3	66,8	59,7	61,7	57,8	64,4	56,6	66,4	69,2	74,9	80,9
	1961	58,6	65,5	72,9	66,4								
Türkei - Turquie . . . . .	1960	14,5	15,4	12,8	8,7	8,4	10,5	7,0	6,2	11,6	16,5	15,9	13,3
	1961	14,0	9,3	9,7	8,4								
U.d.S.S.R. - U.R.S.S. . . . . .	1960	35,9	29,8	33,5	29,2	30,5	34,5	39,1	35,1	38,0	35,0	39,8	46,9
	1961	38,7	33,7	38,4	36,3								
Jugoslawien - Yougoslavie . .	1960	11,8	11,9	16,3	14,7	15,9	13,3	16,2	12,1	12,2	11,8	12,3	12,4
	1961	10,3	10,3	13,4	14,1								
<b>AFRIKA - AFRIQUE</b>													
Marokko - Maroc . . . . .	1960	26,4	28,7	29,0	29,4	34,8	28,3	21,0	18,6	19,0	17,5	21,8	26,5
	1961	25,5	23,9	27,1	27,3								
Tunesien - Tunisie . . . . .	1960	9,5	9,4	8,7	7,8	7,7	6,6	6,5	6,2	5,7	7,5	10,0	14,0
	1961	16,4	10,5	13,3	10,3								
Südafr. Union Union Sud-Africaine	1960	21,5	22,2	22,4	15,6	20,8	18,4	20,6	16,9	18,5	17,9	21,9	21,7
	1961	20,8	17,4	20,9	16,4								
<b>AMERIKA - AMÉRIQUE</b>													
Argentinien - Argentine . . . .	1960	41,0	39,0	32,1	41,1	45,3	39,3	38,5	34,3	34,7	37,8	36,5	36,8
	1961	35,8	34,7	35,9	35,6								
Brasilien - Brésil . . . . .	1960	21,3	21,8	27,2	23,2	20,0	23,2	27,2	22,4	23,6	24,1	21,8	26,6
	1961	24,5	19,8	23,4	26,4								
Kanada - Canada . . . . .	1960	38,2	24,3	26,5	25,2	30,1	40,7	45,2	34,4	32,5	52,1	38,8	57,5
	1961	41,2	34,2	38,0	35,7								
Vereinigte Staaten - Etats-Unis .	1960	286,9	303,8	318,8	296,1	317,3	326,5	365,7	309,8	297,0	302,8	306,6	393,1
	1961	326,4	307,9	385,4	357,3								
Venezuela - Vénézuéla . . . . .	1960	10,0	15,1	18,1	17,9	17,1	16,3	15,5	16,6	16,4	14,7	15,4	19,7
	1961	18,6	17,1	23,5	26,5								
<b>ASIEN - ASIE</b>													
Saudisch-Arabien . . . . .	1960	30,1	26,5	34,3	31,8	30,8	26,1	23,3	31,5	29,8	28,9	22,8	26,0
	1961	26,8	23,6	21,0	24,4								
Arabie Séoudite	1960	8,1	6,0	7,4	7,4	2,9	5,5	3,7	6,7	6,6	5,2	6,9	10,6
Bahrain - Bahrein . . . . .	1961	7,8	6,3	7,8	5,3								
Indonesien - Indonésie . . . . .	1960	13,9	11,0	15,9	12,7	12,5	9,2	9,4	9,4	10,7	9,7	8,8	8,4
	1961	10,6	6,8	9,0	7,6								
Irak - Irak . . . . .	1960	36,1	33,7	42,0	33,7	35,9	31,1	47,5	38,0	38,4	33,0	38,3	28,1
	1961	34,6	27,0	34,4	32,3								
Iran - Iran . . . . .	1960	25,0	21,4	30,4	18,7	22,6	22,8	17,7	16,7	20,8	23,6	21,6	38,9
	1961	35,3	26,6	32,0	36,1								
Kuwait - Koweit . . . . .	1960	36,2	38,2	40,7	31,7	38,6	41,1	35,7	36,9	37,1	37,6	38,0	40,1
	1961	43,9	35,2	36,8	33,0								
Malaya (Föd.) - Malaisie féd. .	1960	19,2	27,3	22,9	19,8	18,2	19,8	18,1	17,8	18,5	19,5	21,5	21,1
	1961	19,3	15,6	17,4	17,0								
<b>OZEANIEN - OCÉANIE</b>													
Australien - Australie . . . . .	1960	43,9	46,1	41,9	41,8	37,3	29,1	37,5	23,5	28,1	21,0	32,1	34,8
	1961	39,4	38,4	39,1	34,6								

**74. Ausfuhr der Gemeinschaft insgesamt  
nach den wichtigsten dritten Ländern**

**74. Exportations de la Communauté (total)  
vers les principaux pays tiers**

Mio \$

		I	II	III	IV	V	VI	VII	VIII	IX	X	XI	XII
<b>EUROPA - EUROPE</b>													
Oesterreich - Autriche . . . . .	1960	49,8	58,5	73,7	68,0	69,6	65,1	71,8	60,2	66,9	73,5	71,1	88,5
	1961	62,1	69,1	79,3	81,7								
Dänemark - Danemark . . . . .	1960	53,9	54,3	56,6	56,9	57,5	52,5	54,1	46,6	53,5	58,7	56,7	69,5
	1961	58,2	59,3	65,9	53,2								
Spanien - Espagne . . . . .	1960	16,3	18,6	20,1	23,7	22,7	17,2	21,1	17,0	20,8	22,1	22,5	32,9
	1961	22,3	27,4	32,9	29,1								
Finnland - Finlande . . . . .	1960	21,3	26,0	34,0	26,7	31,0	27,2	28,6	24,2	27,9	30,4	31,6	36,4
	1961	26,0	27,4	31,6	32,8								
Griechenland - Grèce . . . . .	1960	23,7	17,4	17,1	14,7	15,8	15,3	21,0	19,6	17,4	23,0	18,1	23,0
	1961	16,5	17,1	23,8	19,5								
Norwegen - Norvège . . . . .	1960	33,1	38,3	36,0	41,5	39,8	29,0	29,9	39,3	38,9	44,0	39,9	41,7
	1961	41,1	43,9	40,0	46,0								
Polen - Pologne . . . . .	1960	9,0	8,5	12,9	12,5	13,1	13,3	11,2	12,3	10,4	11,1	12,1	18,2
	1961	12,6	9,9	13,9	12,9								
Portugal - Portugal . . . . .	1960	16,0	17,5	20,7	18,7	24,0	19,0	20,6	19,8	17,1	20,0	19,1	23,3
	1961	18,1	17,6	22,1	23,4								
Vereinigtes Königreich . . . . .	1960	126,1	151,5	151,0	138,5	171,2	137,5	149,6	140,1	140,1	149,0	147,9	153,6
Royaume-Uni	1961	149,5	136,5	170,7	145,4								
Schweden - Suède . . . . .	1960	80,5	87,1	106,1	88,4	95,6	87,0	85,4	78,6	96,5	101,3	101,2	103,7
	1961	82,6	86,5	104,4	96,5								
Schweiz - Suisse . . . . .	1960	90,4	106,5	127,0	113,0	124,4	123,9	127,3	114,7	128,6	131,9	135,0	143,1
	1961	118,9	127,2	152,2	147,4								
Türkei - Turquie . . . . .	1960	18,4	19,8	23,2	17,2	20,0	23,2	20,3	16,2	16,1	18,2	17,5	16,5
	1961	14,6	15,8	19,8	15,2								
U.d.S.S.R. - U.R.S.S. . . . . .	1960	33,3	28,5	37,5	26,6	34,7	33,7	29,3	22,0	31,0	36,0	38,3	59,3
	1961	31,8	39,6	36,9	37,6								
Jugoslawien - Yougoslavie . . . . .	1960	18,5	23,1	26,3	24,1	23,4	24,1	23,1	20,7	24,8	24,8	25,0	29,9
	1961	20,0	21,3	28,9	27,8								
<b>AFRIKA - AFRIQUE</b>													
Aegypten - Egypte . . . . .	1960	13,8	17,9	19,5	16,5	24,7	18,7	16,2	13,2	13,7	15,3	16,4	13,9
	1961	12,7	13,8	14,6	11,6								
Marokko - Maroc . . . . .	1960	20,1	19,9	21,6	18,6	20,5	17,9	20,5	17,1	22,7	26,3	27,6	30,6
	1961	21,6	25,7	25,3	20,2								
Tunesien - Tunisie . . . . .	1960	14,8	15,5	12,2	10,5	10,9	11,3	11,7	9,9	10,9	13,5	14,8	14,5
	1961	13,0	13,5	15,7	12,1								
Südafr. Union und Südwestafrika Union S.-Afr. et S.-O. Africain	1960	24,3	22,6	26,9	22,9	25,3	24,6	25,7	20,1	22,0	25,3	22,7	26,9
	1961	21,2	26,1	29,2	25,8								
<b>AMERIKA - AMÉRIQUE</b>													
Argentinien - Argentine . . . . .	1960	19,7	24,1	27,7	29,3	23,1	26,5	29,3	23,4	30,5	36,1	34,5	43,0
	1961	26,2	32,4	33,3	35,0								
Brasilien - Brésil . . . . .	1960	18,5	20,5	31,8	18,8	23,6	23,7	26,2	21,1	23,1	22,2	22,4	24,1
	1961	25,1	24,3	23,7	20,6								
Kanada - Canada . . . . .	1960	17,5	16,7	26,3	29,5	23,9	27,1	24,3	22,8	27,1	30,3	28,0	19,7
	1961	15,6	20,7	25,3	29,3								
Vereinigte Staaten - Etats-Unis . . . . .	1960	200,7	216,7	226,0	181,9	176,2	170,8	186,6	154,9	183,8	190,2	175,4	182,2
	1961	134,7	155,7	186,2	164,6								
Mexico - Mexique . . . . .	1960	10,6	11,2	14,3	11,1	11,3	11,2	13,1	9,9	13,0	12,7	13,2	14,6
	1961	11,0	13,1	13,7	13,2								
Venezuela - Vénézuéla . . . . .	1960	21,0	26,5	27,8	16,5	15,9	16,0	16,9	17,1	13,4	15,9	14,3	19,5
	1961	14,7	15,0	16,6	15,7								
<b>ASIEN - ASIE</b>													
Kontinental-China - Chine cont. . . . .	1960	18,4	28,1	29,0	23,7	24,6	20,5	14,6	14,0	15,4	13,0	18,7	16,5
	1961	16,9	13,7	13,2	8,0								
Indische Union - Union Indienne . . . . .	1960	22,5	35,6	31,1	27,5	30,1	27,7	30,4	23,2	25,0	25,3	21,8	37,5
	1961	22,8	24,6	26,0	30,7								
Indonesien - Indonésie . . . . .	1960	5,8	9,4	8,9	7,8	8,1	8,8	10,3	13,2	9,6	9,1	14,1	16,4
	1961	14,1	17,5	16,1	12,3								
Iran - Iran . . . . .	1960	19,3	16,4	16,7	16,1	17,6	19,5	19,7	18,3	17,0	18,3	18,1	23,0
	1961	19,4	20,7	25,6	22,3								
Japan - Japon . . . . .	1960	17,5	17,8	18,4	16,0	14,0	17,7	17,6	14,9	17,0	17,7	18,0	22,6
	1961	21,8	21,2	26,6	26,5								
<b>OZEANIEN - OCÉANIE</b>													
Australien - Australie . . . . .	1960	17,1	19,1	24,4	21,6	21,6	24,7	24,6	19,5	23,3	23,3	21,3	25,5
	1961	19,7	20,8	20,2	18,0								

## 75. Index des Einfuhrvolumens

## 75. Indice du volume des importations

1958 = 100

Monatsdurchschnitt oder Monat Moyenne mensuelle ou mois	Deutschland (B.R.) a) c)	France b)	Italia c)	Nederland	UEBL	Gemeinschaft Communauté	United Kingdom	United States
1958	100	100	100	100	100	100	100	100
1959	120	98	111	112	112	111	107	119
1960	143	118	162	128			121	
1959	V	118	93	110	101	100	105	119
	VI	116	103	105	118	119	113	128
	VII	121	94	115	116	104	111	119
	VIII	120	83	102	100	104	102	114
	IX	124	89	114	118	108	109	129
	X	131	106	117	121	126	120	115
	XI	126	101	126	118	119	118	118
	XII	155	126	123	126	130	134	135
1960	I	125	115	145	119	121	123	109
	II	130	126	169	117	129	133	121
	III	146	130	170	139	132	143	128
	IV	139	124	159	118	120	131	117
	V	141	120	176	126	128	136	118
	VI	143	113	155	130	121	132	122
	VII	144	114	174	132	122	136	107
	VIII	135	99	138	115	121	122	117
	IX	135	109	159	131	130	131	109
	X	151	107	173	138	133	139	109
	XI	149	120	173	132	135	140	111
	XII	171	140	175	139	129	153	109
1961	I	141	112	178	149	127	138	
	II	131	122	177	124	139	135	125
	III	158	150	195	165			
	IV	153			126			

a) Einschl. Saarland ab 6.7.1959

b) Ohne Saarland ab 6.7.1959

c) Revidierte Reihe für Deutschland : 1959.  
für Italien : 1958 und 1959

a) Sarre comprise à partir du 6.7.1959

b) Sarre non comprise à partir du 6.7.1959

c) Série révisée pour l'Allemagne : 1959.  
pour l'Italie : 1958 et 1959

## 76. Index des Ausfuhrvolumens

## 76. Indice du volume des exportations

1958 = 100

Monatsdurchschnitt oder Monat Moyenne mensuelle ou mois	Deutschland (B.R.) a)	France b)	Italia c)	Nederland	UEBL	Gemeinschaft Communauté	United Kingdom	United States
1958	100	100	100	100	100	100	100	100
1959	113	119	120	112	112	116	104	97
1960	131	140	148	126			110	
1959	V	112	118	97	108	103	109	104
	VI	111	122	102	113	113	114	95
	VII	113	117	131	105	120	117	99
	VIII	112	110	126	98	98	109	94
	IX	120	111	132	127	121	121	98
	X	128	140	136	134	125	134	98
	XI	127	133	144	125	115	132	98
	XII	142	144	150	124	127	139	111
1960	I	113	144	115	106	126	120	103
	II	124	148	153	123	120	132	104
	III	145	148	156	137	135	145	115
	IV	126	137	145	119	129	130	120
	V	130	137	161	127	124	134	120
	VI	124	136	142	124	128	130	115
	VII	133	136	160	122	120	134	111
	VIII	117	106	147	114	107	116	101
	IX	129	137	159	136	120	134	106
	X	139	153	171	138	132	144	115
	XI	138	146	154	135	128	140	119
	XII	164	155	159	135	128	153	119
1961	I	127	135	144	132	96	127	
	II	131	137	162	119	127	133	115
	III	147	168	189	151	148	157	
	IV	161			139			

a) Einschl. Saarland ab 6.7.1959

b) Ohne Saarland ab 6.7.1959

c) Revidierte Reihe

a) Sarre comprise à partir du 6.7.1959

b) Sarre non comprise à partir du 6.7.1959

c) Série révisée



## 77. Index der Einfuhrdurchschnittswerte

## 77. Indice de la valeur moyenne des importations

1958 = 100

Monatsdurchschnitt oder Monat Moyenne mensuelle ou mois	Deutschland (B.R.) a)	France b)	Italia c)	Nederland	UEBL	Gemeinschaft Communauté	United Kingdom	United States
1958	100	100	100	100	100	100	100	100
1959	96	93	93	97	98	95	99	99
1960	96	95	91	98			100	
1959	V	96	91	94	97	95	98	98
	VI	96	93	95	97	95	98	98
	VII	96	93	90	97	95	98	97
	VIII	96	92	93	96	95	99	98
	IX	96	91	95	97	100	99	98
	X	96	92	97	96	96	100	99
	XI	95	95	93	97	96	102	100
	XII	96	91	93	97	95	101	99
1960	I	96	94	91	98	96	101	100
	II	97	93	89	98	95	101	100
	III	96	94	91	97	95	100	100
	IV	96	94	92	98	96	100	100
	V	98	96	90	98	96	100	100
	VI	98	95	91	98	96	99	100
	VII	97	96	94	98	96	99	100
	VIII	96	97	95	97	96	99	100
	IX	96	98	92	97	96	99	100
	X	96	94	92	97	95	100	100
	XI	95	95	89	98	95	100	100
	XII	95	94	89	97	94	99	100
1961	I	95	93	90	98	95	99	
	II	94	93	88	99	94	98	
	III	94	93	91	97		98	
	IV	92			95			

a) Einschl. Saarland ab 6.7.1959

b) Ohne Saarland ab 6.7.1959

c) Revidierte Reihe

a) Sarre comprise à partir du 6.7.1959

b) Sarre non comprise à partir du 6.7.1959

c) Série révisée

## 78. Index der Ausfuhrdurchschnittswerte

## 78. Indice de la valeur moyenne des exportations

1958 = 100

Monatsdurchschnitt oder Monat Moyenne mensuelle ou mois	Deutschland (B.R.) a)	France b)	Italia c)	Nederland	UEBL	Gemeinschaft Communauté	United Kingdom	United States
1958	100	100	100	100	100	100	100	100
1959	98	92	92	100	96	96	99	101
1960	99	96	96	99			101	
1959	V	98	91	95	99	96	99	100
	VI	98	94	95	98	94	99	100
	VII	97	92	92	99	95	98	100
	VIII	97	91	93	100	92	98	100
	IX	97	94	92	101	94	99	101
	X	97	93	92	100	96	99	102
	XI	97	93	91	101	98	101	102
	XII	98	96	93	101	98	101	101
1960	I	98	97	96	101	98	101	102
	II	97	96	96	100	97	101	102
	III	98	97	102	98	98	101	102
	IV	97	95	99	98	97	102	102
	V	99	99	97	97	98	101	101
	VI	99	96	96	97	98	101	101
	VII	99	97	95	100	98	101	102
	VIII	99	95	93	100	96	101	102
	IX	98	94	92	100	97	102	102
	X	98	95	93	100	98	102	102
	XI	100	95	91	100	97	101	102
	XII	100	93	96	99	97	101	102
1961	I	100	94	94	100	98	102	
	II	100	96	93	100	98	102	
	III	100	95	92	99	97	102	
	IV	98			98			

a) Einschl. Saarland ab 6.7.1959

b) Ohne Saarland ab 6.7.1959

c) Revidierte Reihe

a) Sarre comprise à partir du 6.7.1959

b) Sarre non comprise à partir du 6.7.1959

c) Série révisée

## 79. Index der « Terms of Trade » a)

## 79. Indice des termes de l'échange a)

1958 = 100

Monatsdurchschnitt oder Monat Moyenne mensuelle ou mois	Deutschland (B.R.) b)	France c)	Italia d)	Nederland	UEBL	Gemeinschaft Communauté	United Kingdom	United States
1958	100	100	100	100	100	100	100	100
1959	102	99	99	103	98	101	100	102
1960	103	101	105	101			101	
1959	V	102	100	101	102	99	101	102
	VI	102	101	101	101	98	101	102
	VII	101	99	103	102	96	100	103
	VIII	101	99	100	104	97	100	102
	IX	101	103	97	104	94	100	103
	X	101	101	95	104	99	99	103
	XI	102	98	98	104	99	98	102
	XII	102	105	100	104	100	102	102
1960	I	102	103	105	103	100	102	102
	II	100	103	108	102	98	102	102
	III	102	103	111	101	100	103	102
	IV	101	101	108	100	99	101	102
	V	101	103	108	99	101	102	101
	VI	101	101	105	99	98	101	102
	VII	102	101	101	102	101	102	102
	VIII	103	98	98	103	99	101	102
	IX	102	96	100	103	100	100	103
	X	102	101	101	103	101	102	102
	XI	105	100	102	102	101	102	101
	XII	105	99	108	102	99	103	102
1961	I	105	101	104	102	99	103	103
	II	106	103	106	101	99	104	104
	III	106	102	101	102			104
	IV	107		101	103			

a) Index der Ausfuhrdurchschnittswerte dividiert durch Index der Einfuhrdurchschnittswerte

b) Einschl. Saarland ab 6.7.1959

c) Ohne Saarland ab 6.7.1959

d) Revidierte Reihe

a) Indice de la valeur moyenne des exportations divisé par l'indice de la valeur moyenne des importations

b) Sarre comprise à partir du 6.7.1959

c) Sarre non comprise à partir du 6.7.1959

d) Série révisée

## 80. Verhältnis der Volumenindizes a)

## 80. Rapport des indices de volume a)

1958 = 100

Monatsdurchschnitt oder Monat Moyenne mensuelle ou mois	Deutschland (B.R.) b) d)	France c)	Italia d)	Nederland	UEBL	Gemeinschaft Communauté	United Kingdom	United States
1958	100	100	100	100	100	100	100	100
1959	94	121	110	100	100	105	97	82
1960	92	119	91	98			91	
1959	V	95	127	88	107	103	104	87
	VI	96	118	97	96	95	99	74
	VII	93	124	114	91	115	105	83
	VIII	93	133	124	98	94	107	82
	IX	97	125	116	108	112	111	76
	X	98	132	116	111	99	112	85
	XI	101	132	114	106	97	112	82
	XII	92	114	122	98	98	104	82
1960	I	90	125	79	89	104	98	94
	II	95	117	91	105	93	99	86
	III	99	114	92	99	102	101	90
	IV	91	110	91	101	108	99	103
	V	92	114	91	101	97	99	102
	VI	87	120	92	95	106	98	94
	VII	92	119	92	92	98	99	104
	VIII	87	107	107	99	88	95	91
	IX	96	126	100	104	92	102	97
	X	92	143	99	100	99	104	106
	XI	93	122	89	102	95	100	107
	XII	96	111	91	97	99	100	109
1961	I	90	121	81	89	76	92	
	II	100	112	91	96	91	99	92
	III	93	112	97	92			
	IV	95		97	91			

a) Index des Ausfuhrvolumens dividiert durch Index des Einfuhrvolumens

b) Einschl. Saarland ab 6.7.1959

c) Ohne Saarland ab 6.7.1959

d) Revidierte Reihe für Deutschland: 1959  
für Italien: 1958 und 1959

a) Indice du volume des exportations divisé par l'indice du volume des importations

b) Sarre comprise à partir du 6.7.1959

c) Sarre non comprise à partir du 6.7.1959

d) Série révisée pour l'Allemagne: 1959  
pour l'Italie: 1958 et 1959

## 81. Gemeinschaft : Indices der Einfuhr

## 81. Communauté : indices des importations

1958 = 100

Monatsdurchschnitt oder Monat Moyenne mensuelle ou mois	Tatsächliche Werte Valeurs courantes			Volumen Volume			Durchschnitts- werte Valeurs moyennes
	Gesamte Einfuhr Importations totales	Innerhalb der EWG Intra-six a)	Übrige Länder Reste du monde	Gesamte Einfuhr Importations totales	Innerhalb EWG Intra-six a)	Übrige Länder Reste du monde	Gesamte Einfuhr Importations totales
1958	100	100	100	100	100	100	100
1959	105	117	100	111	124	105	95
1960	129	149	120				
1959							
V	100	108	96	105	113	102	95
VI	107	119	101	113	125	106	95
VII	105	118	98	111	124	103	95
VIII	97	111	91	102	117	96	95
IX	105	130	98	109	135	102	96
X	115	141	104	120	147	109	96
XI	113	135	103	118	142	107	96
XII	127	146	118	134	151	126	95
1960							
I	118	132	114	123	135	121	96
II	126	139	120	133	143	128	95
III	136	157	127	143	160	135	95
IV	126	145	117	131	149	123	96
V	131	150	122	136	153	128	96
VI	127	142	119	132	146	124	96
VII	131	153	123	136	156	128	96
VIII	117	128	110	122	132	115	96
IX	126	153	113	131	158	118	96
X	132	167	119	139	172	127	95
XI	133	160	123	140	165	132	95
XII	144	164	138	153	169	148	94
1961							
I	131	150	124	138	153	132	95
II	127	157	115	135	160	125	94
III	151	186	136				
IV	139	175	127				

a) Index der Ausfuhr innerhalb der EWG

a) Indice des exportations intra-six

82. Gemeinschaft : Indices der Ausfuhr und  
der « Terms of Trade »82. Communauté : indices des exportations  
et des termes de l'échange

1958 = 100

Monatsdurchschnitt oder Monat Moyenne mensuelle ou mois	Tatsächliche Werte Valeurs courantes			Volumen Volume			Durchschnitts- werte Valeurs moyennes	« Terms of Trade »
	Gesamte Ausfuhr Exportations totales	Innerhalb der EWG Intra-six	Übrige Länder Reste du monde	Gesamte Ausfuhr Exportations totales	Innerhalb der EWG Intra-six	Übrige Länder Reste du monde	Gesamte Ausfuhr Exportations totales	Termes de l'échange
1958	100	100	100	100	100	100	100	100
1959	111	117	108	116	124	113	96	101
1960	130	149	122					
1959								
V	105	108	105	109	113	109	96	101
VI	109	119	105	114	125	109	96	101
VII	111	118	107	117	124	113	95	100
VIII	104	111	101	109	117	106	95	100
IX	116	130	110	121	135	116	96	100
X	127	141	121	134	147	127	95	99
XI	124	135	119	132	142	127	94	98
XII	135	146	131	139	151	135	97	102
1960								
I	118	132	112	120	135	114	98	102
II	128	139	123	132	143	127	97	102
III	142	157	135	145	160	138	98	103
IV	126	145	118	130	149	122	97	101
V	131	150	124	134	153	127	98	102
VI	126	142	119	130	146	123	97	101
VII	131	153	122	134	156	124	98	102
VIII	113	128	106	116	132	109	97	101
IX	129	153	119	134	158	124	96	100
X	140	167	128	144	172	132	97	102
XI	136	160	126	140	165	130	97	102
XII	148	164	142	153	169	146	97	103
1961								
I	124	150	113	127	153	116	98	103
II	131	157	119	133	160	122	98	104
III	153	186	138	157	191	142	97	
IV	140	175	125					

## 83. Steuereinnahmen des Staates

## 83. Recettes fiscales de l'Etat

Monatsdurchschnitt oder Monat Moyenne mensuelle ou mois	Deutschland (B.R.) a) Mio DM	France Mrd Ffr Mrd NFfr b)	Italia Mrd Lire	Nederland Mio Fl	Belgique België Mio Fb	Luxembourg Mio Flbg	United Kingdom c) Mio £	United States d) Mio \$
1953	2 463	217	146	507	5 646	346	364	5 372
1954	2 566	223	157	525	5 890	252	395	5 098
1955	2 848	230	175	545	6 314	316	408	5 280
1956	3 201	258	200	637	6 863	352	430	5 916
1957	3 410	304	216	671	7 441	373	442	6 024
1958	3 574	366	232	641	7 320	358	452	5 725
1959	4 029	414	253	690	7 860	347	507	6 081
1960	4 749	4,48	282	780	8 499	425	483	6 619
1958	V	2 768	364	209	531	7 120		4 925
	VI	4 659	348	353	561	7 448		10 785
	VII	2 969	315	131	646	9 857		2 946
	VIII	3 026	283	289	599	6 340	367	4 838
	IX	4 766	407	167	748	7 485		7 208
	X	3 250	423	283	1 161	6 899		2 769
	XI	3 245	324	180	539	6 110	351	4 962
	XII	5 194	421	266	680	6 790		6 180
1959	I	3 763	341	200	663	10 526		4 528
	II	2 745	429	310	516	6 202	760	6 576
	III	4 873	374	185	522	6 764		8 426
	IV	3 047	528	300	583	7 120		4 258
	V	3 318	440	191	578	7 490	370	5 425
	VI	5 060	409	408	632	8 062		10 154
	VII	3 390	367	136	672	10 981		3 246
	VIII	3 520	350	305	760	6 626	376	5 654
	IX	5 412	444	187	847	8 224		8 463
	X	3 552	376	314	1 062	7 864		3 018
	XI	3 624	400	199	654	6 918	372	5 889
	XII	6 042	511	304	792	7 536		7 339
1960	I	4 176	3,59	213	765	10 559	900	4 867
	II	3 239	4,86	342	643	6 651	771	7 237
	III	5 498	4,37	239	631	7 815	605	9 580
	IV	3 521	5,00	322	581	7 468	322	5 064
	V	3 831	5,17	252	636	8 083	334	6 550
	VI	6 125	4,15	413	677	8 939	562	10 804
	VII	3 933	3,46	158	747	12 059	361	3 128
	VIII	4 234	3,63	342	766	8 338	280	6 454
	IX	6 485	4,44	216	962	9 010	622	8 981
	X	4 194	4,49	343	1 225	7 950	338	2 823
	XI	4 219	4,59	223	828	7 585	278	6 300
	XII	7 553	6,00	321	894	7 528	749	7 643
1961	I	4 856		223	937	10 961	344	4 846
	II	4 049		386	699	7 281	271	6 537
	III	6 542		253	731	9 170	526	8 524
	IV	4 288		365	664	7 584	355	4 15

a) Steuereinnahmen des Bundes und der Länder. Ab Juli 1959 einschl. Saarland  
b) Ab 1960 in Milliarden NFfr  
c) « Ordinary revenue »; 1953-56 Haushaltsjahre  
d) « Net budget receipts »

a) Y compris les impôts des « Länder ». Sarre comprise à partir de juillet 1959  
b) A partir de 1960 en milliard  
c) « Ordinary revenue »; 1953-56 années fiscales  
d) « Net budget receipts »

## 84. Aufkommen aus Lohnsteuer (Quellenbesteuerung)

## 84. Impôts sur les salaires retenus à la source

Monatsdurchschnitt oder Monat	Deutschland (B.R.) a)	France b)	Italia	Nederland	Belgique België	Luxembourg	United Kingdom	United States
	Lohnsteuer	Versements forf. et retenues à la source		Loonbelasting	Impôts sur les salaires retenus à la source	Impôts retenus sur les traitements et salaires		Individual income tax withheld
	Mio DM	Mrd Ffr Mio NFfr		Mio Fl	Mio Fb	Mio Flb		Mio \$
1958	494	32,0	.	101,0	1 231	57,8	.	2 254
1959	488	35,4	.	108,5	1 252	59,5	.	2 574
1960	675	373	.	125,5	1 343		.	
1959 VI	445	9,9	.	86,0	1 346	69,0	.	2 547
VII	523	33,9	.	152,5	1 400	77,9	.	1 239
VIII	534	27,8	.	104,7	1 197	55,0	.	4 223
IX	541	37,1	.	83,1	1 061	53,5	.	2 264
X	605	36,1	.	154,6	1 225	45,3	.	1 211
XI	578	29,1	.	95,3	1 021	38,4	.	4 345
XII	638	43,9	.	86,9	1 340	51,2	.	2 371
1960 I	791	403	.	149,3	1 641	56,1	.	860
II	507	370	.	113,9	1 336	56,6	.	4 835
III	395	395	.	94,8	1 313	44,2	.	2 541
IV	527	345	.	129,3	1 373	52,7	.	770
V	585	323	.	115,4	1 293	77,2	.	4 744
VI	603	401	.	99,0	1 569	54,3	.	2 275
VII	703	366	.	183,7	1 374	81,4	.	1 055
VIII	742	314	.	131,3	1 386	59	.	4 849
IX	755	400	.	96,2	1 317	49	.	2 527
X	835	384	.	179,3	1 246	56	.	1 066
XI	761	300	.	117,3	1 100	54	.	4 527
XII	866	477	.	97,0	1 166	51	.	2 591
1961 I	1 019	479	.	174,2	1 884	78	.	1 049
II	710	384	.	138,5	1 376	50	.	4 781
III	574	464	.	114,8	1 442	52	.	2 413
IV	745		.	171,0	1 256	60	.	
V			.		1 606		.	

a) Bis einschl. März 1960 ohne Saarland  
b) Ab 1960 in Millionen NFfr

a) Jusqu'à mars 1960 sans la Sarre  
b) A partir de 1960 en millions NFfr

## 85. Aufkommen aus Umsatzsteuer

## 85. Impôts sur le chiffre d'affaires

Monatsdurchschnitt oder Monat	Deutschland (B.R.) a)	France b)	Italia	Nederland	Belgique België	Luxembourg	United Kingdom	
	Umsatz- und Umsatzaus- gleichsteuer	Taxes sur le chiffre d'affaires	Imp. gener. sull' entrata + Imp. di conguaglio sui prod. ind. importati	Omzet- belasting	Timbres et taxes assimilées	Imp. sur le chiffre d'aff. et taxe à l'importation	Purchase tax	
	Mio DM	Mrd Ffr Mio NFfr	Mrd Lire	Mio Fl	Mio Fb	Mio Flb	Mio £	
1958	1 080	127,6	.	116,1	2 302	63,4	41,2	
1959	1 187	142,6	.	129,2	2 506	62,7	41,1	
1960	1 346	1 630	.	149,0	2 669		44,3	
1959 V	1 165	149,3	60,7	114,4	2 310	62,5	} 43,8	
VI	1 108	150,7	76,9	158,5	2 398	16,1		
VII	1 205	132,2	37,7	114,9	2 391	118,1		
VIII	1 214	158,8	55,2	99,2	2 382	55,4		
IX	1 170	124,6	46,2	165,3	2 540	17,2		
X	1 293	101,2	67,1	125,7	2 668	122,1		
XI	1 304	178,4	60,9	107,0	2 483	56,2		
XII	1 259	247,1	67,7	180,0	2 661	21,2		
1960 I	1 551	949	58,5	118,5	2 344	114,5		} 40,4
II	1 084	1 785	64,1	125,7	2 443	67,1		
III	1 137	1 267	69,1	203,7	2 812	24,2		
IV	1 330	1 519	66,2	122,7	2 648	103,4		
V	1 309	1 819	67,0	129,6	2 630	60,5		
VI	1 309	1 523	82,8	172,5	2 664	17,7		
VII	1 330	1 688	46,5	139,1	2 496	132,4		
VIII	1 333	1 663	64,3	128,3	2 597	59		
IX	1 357	1 371	57,3	182,5	2 997	18		
X	1 450	1 204	77,1	128,3	2 827	124		
XI	1 447	2 021	68,1	137,7	2 779	64		
XII	1 438	2 749	68,3	199,6	2 786	20		
1961 I	1 767	1 140	68,5	143,3	2 645	121	} 42,0	
II	1 299	2 032	69,7	145,1	2 665	67		
III	1 254	1 535	74,7	230,8	3 251	25		
IV	1 501	1 530	75,6	133,7	2 780	117		

a) Bis einschl. März 1960 ohne Saarland  
b) Ab 1960 in Millionen NFfr  
c) Davon 1 040 Millionen als außerordentliche Einnahmen infolge einer Änderung im Verrechnungssystem

a) Jusqu'à mars 1960 sans la Sarre  
b) A partir de 1960 en millions NFfr  
c) Dont 1 040 millions de recettes exceptionnelles résultant d'une modification du système de comptabilité

## 86. Staatsverschuldung insgesamt zum Jahres- oder Monatsende a)

## 86. Dette publique totale en fin de période a)

Jahr oder Monat Année ou mois	Deutschland (B.R.)		France		Italia		Nederland		Belgique België		Luxembourg	
	Mrd DM		Mrd NFfr		Mrd Lire		Mrd FL		Mrd Fb		Mio Flibg	
1958	13,52		79,73		5 232		18,17		345,6		7 294	
1959	15,42		84,04		5 666		18,39		373,6		8 004	
1960	16,78		84,79		5 749		18,81		396,2		8 626	
1959	VI	14,04		82,72	5 281	18,77	359,7	7 676				
	VII			82,75	5 416	18,62	361,5	7 680				
	VIII			83,29	5 762	18,75	362,0	7 773				
	IX	15,18		83,72	5 718	18,66	364,0	8 025				
	X			84,04	5 759	18,14	371,8	8 018				
	XI			84,19	5 736	18,11	372,7	8 014				
1960	XII	15,42		84,04	5 666	18,39	373,6	8 004				
	I				5 743	18,02	374,4	7 971				
	II			84,43	5 794	18,28	380,7	8 058				
	III	16,32		84,78	5 632	18,56	381,9	8 054				
	IV			83,78	5 666	18,22	386,8	8 055				
	V	16,26		84,29	5 923	18,26	388,7	8 105				
	VI			84,99	5 832	18,58	389,2	8 098				
	VII			85,00	5 908	18,50	388,0	8 077				
	VIII			86,36	5 961	18,29	389,2	8 067				
	IX	16,45		85,74	5 974	18,51	389,4	8 711				
	X			84,99	6 036	18,14	392,1	8 705				
	XI			84,56	5 972	17,97	391,7	8 702				
1961	XII	16,78		84,79	5 749	18,81	396,2	8 626				
	I				5 801	18,17	401,3	8 602				
	II				5 931	18,12	406,0	8 592				
	III				6 033		406,3	8 404				
	IV				5 951		409,7	8 387				
V						410,2	8 378					

a) Zum Inhalt der Reihen siehe Tabelle 87.

a) Pour le contenu des postes voir tableau 87.

## 87. Inländische und ausländische Staatsverschuldung zum Jahres- oder Monatsende a)

## 87. Dettes publiques intérieure et extérieure en fin de période a)

Jahre oder Monat Année ou mois	Deutschland (B.R.) b)		France		Italia		Nederland		Belgique België		Luxembourg			
	Mrd DM		Mrd NFfr		Mrd Lire		Mrd Fl		Mrd Fb		Mio Flibg			
1958	5,54	7,98	65,90	13,83	5 212	20	16,45	1,72	316,1	29,5	4 833	2 461		
1959	8,56	6,86	69,94	14,10	5 647	19	16,73	1,66	339,4	34,2	5 625	2 379		
1960	9,76	7,02	71,72	13,07	5 731	18	17,28	1,53	351,8	44,4	6 276	2 350		
1959	VI	7,01	7,03	68,94	13,78	5 262	19	17,07	1,70	326,7	33,0	5 284	2 392	
	VII			69,04	13,71	5 397	19	16,92	1,70	328,0	33,5	5 300	2 380	
	VIII			69,64	13,65	5 743	19	17,06	1,69	328,1	33,9	5 393	2 380	
	IX	8,30		69,29	14,43	5 699	19	16,97	1,69	329,4	34,6	5 645	2 380	
	X			69,62	14,41	5 740	19	16,46	1,68	337,8	34,0	5 638	2 380	
	XI			69,78	14,41	5 717	19	16,43	1,68	338,7	34,0	5 634	2 380	
	XII	8,56		69,94	14,10	5 647	19	16,73	1,66	339,4	34,2	5 625	2 379	
	1960	I					5 724	19	16,39	1,63	340,5	33,9	5 614	2 357
		II			70,39	14,04	5 775	18	16,65	1,63	347,2	33,5	5 701	2 357
		III	9,50		70,75	14,03	5 614	18	16,94	1,62	348,1	33,8	5 697	2 357
		IV			69,78	14,00	5 648	18	16,62	1,60	352,4	34,4	5 698	2 357
		V	9,47		70,30	13,99	5 905	18	16,67	1,59	353,1	35,6	5 748	2 357
VI				70,98	14,01	5 814	18	17,00	1,58	352,3	36,9	5 742	2 356	
VII				71,35	13,65	5 890	18	16,92	1,58	351,5	36,5	5 733	2 344	
VIII				72,71	13,65	5 943	18	16,72	1,57	352,3	36,9	5 723	2 344	
IX		9,46		72,45	13,29	5 957	17	16,94	1,57	351,4	38,0	6 330	2 381	
X				71,70	13,29	6 018	18	16,59	1,55	352,5	39,6	6 324	2 381	
XI				71,31	13,25	5 954	18	16,42	1,55	350,9	40,8	6 321	2 381	
XII		9,76		71,72	13,07	5 731	18	17,28	1,53	351,8	44,4	6 276	2 350	
1961	I					5 783	18	16,85	1,32	354,9	46,4	6 265	2 337	
	II					5 913	18	16,80	1,32	356,5	49,5	6 254	2 338	
	III					6 015	18			357,1	49,2	6 067	2 337	
	IV					5 933	18			359,8	49,9	6 050	2 337	
	V									359,8	50,4	6 040	2 338	

a) Die erste Spalte enthält für jedes Land den Betrag der inländischen Staatsverschuldung, die zweite Spalte den der ausländischen Staatsverschuldung.  
b) Verschuldung von Bund, Ländern und Lastenausgleichsfonds.

c) Inländische Verschuldung seit der Währungsreform.  
d) Enthält nur die 3-prozentige Anleihe der italienischen Republik aus der Konversion von Vorkriegsanleihen (Morgan-Anleihe).

e) Ohne Verpflichtungen für Kriegs- und Hochwasserschäden.  
f) Ohne Schulden der belgischen Regierung gegenüber andern Regierungen aus dem Kriege 1914-18.

a) Pour chaque pays la 1<sup>re</sup> colonne indique le montant de la dette publique intérieure, la 2<sup>e</sup> celui de la dette extérieure.

b) Montant de la dette de l'État fédéral des Länder et du fonds de péréquation des charges.

c) Dette intérieure après la réforme monétaire.

d) Ne comprend que l'emprunt 3 % de la République italienne provenant de la conversion d'emprunts antérieure à la dernière guerre (Prêt Morgan).

e) Les engagements relatifs aux dommages de guerre et de l'eau ne sont pas compris.  
f) Les dettes intergouvernementales résultant de la guerre 1914-18 ont été exclues.

**88. Bilanzen der Zentralbanken  
in nationalen Währungen**  
(zum Monatsende)

**88. Bilans des Banques Centrales  
en monnaie nationale**  
(à la fin de la période indiquée)

Jahr Monat	Deutschland (B.R.) Mrd DM		France Mio NFfr		Italia Mrd Lire a)		Nederland Mio Fl b)		Belgique België		Année Mois
	1960 XII	1961 III	1960 XII	1961 III	1960 XII	1961 III	1960 XII	1961 III	1960 XII	1961 III	
<b>Aktiva</b> . . . . .	39,85	40,19	42 084	42 226	3 609	3 515	7 080	6 474			<b>Actif</b>
Auslandsguthaben . . . . .	32,01	31,68	10 730	12 315	2 118	2 046	6 590	6 066			Etranger
Inlandsguthaben . . . . .	7,35	7,54	30 074	28 784	1 486	1 465	310	227			Intérieur
Öffentliche Hand . . . . .	5,46	5,94	9 775	10 251	1 407	1 366					Secteur public
Private . . . . .	1,89	1,60	20 299	18 533	79	99					Secteur privé
Sonstige Aktiva . . . . .	0,49	0,97	1 280	1 127	5	4	180	181			Divers
<b>Passiva</b> . . . . .	39,85	40,19	42 084	42 226	3 609	3 515	7 080	6 474			<b>Passif</b>
Banknotenumlauf . . . . .	20,47	21,27	38 548	38 887	2 424	2 262	4 874	4 759			Billets en circulation
Auslandsverbindlichkeiten . . . . .	0,45	0,34	240	210			402	108			Etranger
Inlandsverbindlichkeiten . . . . .	16,70	16,59	1 950	2 114			1 572	1 388			Intérieur
Öffentliche Hand . . . . .	3,44	6,18	1	1			773	428			Secteur public
Private . . . . .	13,26	10,41	1 949	2 113	1 179	1 247	799	960			Secteur privé
Kreditinstitute . . . . .	13,04	10,18	718	876			652	770			Banques
Andere . . . . .	0,22	0,23	1 231	1 237			147	190			Autres
Kapital und sonstige Passiva . . . . .	2,23	1,99	1 346	1 015	6	6	232	219			Capital et divers
Kapital . . . . .	0,29	0,29	150	150	0,3	0,3	20	20			Capital

a) Eine weitergehende Aufgliederung der Passiva ist zur Zeit nicht verfügbar.  
b) Die Inlandsguthaben enthalten fast ausschließlich Forderungen gegenüber der öffentlichen Hand.

a) Une ventilation plus détaillée du Passif n'est pas disponible pour le moment.  
b) Le poste « Intérieur » de l'actif représente presque uniquement des créances sur le secteur public.

**89. Bilanzen der Zentralbanken  
in % der Gesamtsumme**  
(zum Monatsende)

**89. Bilans des Banques Centrales  
en % du total**  
(à la fin de la période indiquée)

Jahr Monat	Deutschland (B.R.)		France		Italia		Nederland		Belgique België		Année Mois
	1960 XII	1961 III	1960 XII	1961 III	1960 XII	1961 III	1960 XII	1961 III	1960 XII	1961 III	
<b>Aktiva</b> . . . . .	100	100	100	100	100	100	100	100			<b>Actif</b>
Auslandsguthaben . . . . .	80,3	78,8	25,5	29,2	58,7	58,2	93,1	93,7			Etranger
Inlandsguthaben . . . . .	18,4	18,8	71,5	68,2	41,2	41,7	4,4	3,5			Intérieur
Öffentliche Hand . . . . .	13,7	14,8	23,2	24,3	39,0	38,9					Secteur public
Private . . . . .	4,7	4,0	48,3	43,9	2,2	2,8					Secteur privé
Sonstige Aktiva . . . . .	1,3	2,4	3,0	2,6	0,1	0,1	2,5	2,8			Divers
<b>Passiva</b> . . . . .	100,0	100,0	100,0	100,0	100,0	100,0	100,0	100,0			<b>Passif</b>
Banknotenumlauf . . . . .	51,4	52,9	91,6	92,1	67,2	64,3	68,8	73,5			Billets en circulation
Auslandsverbindlichkeiten . . . . .	1,1	0,8	0,6	0,5			5,7	1,7			Etranger
Inlandsverbindlichkeiten . . . . .	41,9	41,3	4,6	5,0			22,2	21,4			Intérieur
Öffentliche Hand . . . . .	8,6	15,4	0,0	0,0			10,9	6,6			Secteur public
Private . . . . .	33,3	25,9	4,6	5,0	32,7	35,5	11,3	14,8			Secteur privé
Kreditinstitute . . . . .	32,7	25,3	1,7	2,1			9,2	11,9			Banques
Andere . . . . .	0,6	0,6	2,9	2,9			2,1	2,9			Autres
Kapital und sonstige Passiva . . . . .	5,6	5,0	3,2	2,4	0,1	0,2	3,3	3,4			Capital et divers
Kapital . . . . .	0,7	0,7	0,4	0,4	0,0	0,0	0,3	0,3			Capital

90. Diskontsatz der Zentralbanken zum  
Jahres- oder Monatsanfang

90. Taux d'escompte des banques centrales  
au commencement de la période indiquée

(% per annum) — (% par an)

Jahr oder Monat Année ou mois	Deutschland (B.R.)	France	Italia	Nederland	Belgique België	Luxembourg	United Kingdom	United States a)
1959	3	4,5	3,5	3	3,5	—	4	2,5
1960	4	4	3,5	3,5	4,0	—	4	4
1961	4	3,5	3,5	3,5	5,0	—	5	
1959 VII	2,75	4	3,5	2,75	3,25	—	4	3,5
VIII	2,75	4	3,5	2,75	3,25	—	4	3,5
IX	2,75	4	3,5	2,75	3,25	—	4	3,5
X	3	4	3,5	2,75	3,25	—	4	4
XI	4	4	3,5	2,75	3,25	—	4	4
XII	4	4	3,5	3,5	3,25	—	4	4
1960 I	4	4	3,5	3,5	4,0	—	4	4
II	4	4	3,5	3,5	4,0	—	5	4
III	4	4	3,5	3,5	4,0	—	5	4
IV	4	4	3,5	3,5	4,0	—	5	4
V	4	4	3,5	3,5	4,0	—	5	4
VI	4	4	3,5	3,5	4,0	—	5	4
VII	5	4	3,5	3,5	4,0	—	6	3,5
VIII	5	4	3,5	3,5	4,0	—	6	3,5
IX	5	4	3,5	3,5	5,0	—	6	3
X	5	4	3,5	3,5	5,0	—	6	3
XI	5	3,5	3,5	3,5	5,0	—	5,5	3
XII	4	3,5	3,5	3,5	5,0	—	5,5	3
1961 I	4	3,5	3,5	3,5	5,0	—	5	3
II	3,5	3,5	3,5	3,5	5,0	—	5	3
III	3,5	3,5	3,5	3,5	5,0	—	5	3
IV	3,5	3,5	3,5	3,5	5,0	—	5	3
V	3,5	3,5	3,5	3,5	5,0	—	5	3
VI	3,0	3,5	3,5	3,5	5,0	—	5	

a) Diskontsatz der « Federal Reserve Bank of New York »

a) Taux d'escompte de la « Federal Reserve Bank of New York »

91. Tagesgeldsätze

91. Taux de l'argent au jour le jour

(% per annum) — (% par an)

Monatsdurchschnitt oder Monat Moyenne mensuelle ou mois	Deutschland (B.R.) a)	France	Italia	Nederland	Belgique België	Luxembourg
1958	2,71 – 3,45	6,49	.	2,48	1,41	.
1959	2,30 – 3,20	4,07	.	1,57	.	.
1960	3,93 – 4,95	4,08	.	1,68	2,80	.
1959 VI	2,00 – 3,00	3,67	.	1,55	1,00	.
VII	1,75 – 2,75	4,27	.	1,63	1,00	.
VIII	2,125 – 2,75	3,93	.	1,15	1,00	.
IX	2,375 – 3,125	4,05	.	1,41	1,00	.
X	1,50 – 3,75	3,87	.	2,21	1,00	.
XI	3,75 – 4,125	4,02	.	1,55	1,00	.
XII	3,75 – 4,00	4,07	.	2,18	2,17	.
1960 I	3,25 – 4,125	3,90	.	1,96	2,19	.
II	3,625 – 4,25	4,11	.	1,55	2,08	.
III	3,5 – 4,625	4,17	.	1,80	1,95	.
IV	3,5 – 4,375	4,22	.	2,17	1,75	.
V	3,5 – 4,25	4,25	.	1,55	2,19	.
VI	4,25 – 5,25	4,15	.	2,18	2,58	.
VII	4,00 – 5,375	4,53	.	1,75	3,23	.
VIII	4,375 – 5,125	4,05	.	1,56	4,03	.
IX	4,875 – 5,625	4,15	.	1,50	4,14	.
X	4,75 – 5,875	3,99	.	1,84	3,92	.
XI	4,0 – 5,375	3,76	.	1,13	2,81	.
XII	3,5 – 5,125	3,70	.	1,13	2,67	.
1961 I	3,0 – 4,75	3,65	.	1,00	2,68	.
II	2,625 – 4,125	3,59	.	0,75	2,47	.
III	2,5 – 4,25	3,70	.	0,75	2,38	.
IV	2,375 – 3,5	3,70	.	0,75	2,33	.
V		3,91	.			.

a) Niedrigst- und Höchstsatz

a) Taux minimal et maximal



92. Geldversorgung zum Jahres- oder Monatsende

92. Disponibilités monétaires à la fin de la période indiquée

Jahr oder Monat Année ou mois	Deutschland (B.R.) a) b)	France c)	Italia d)	Nederland e)	Belgique België f)	Luxembourg	United Kingdom g)	United States
	Mio DM	Mrd NFfr	Mrd Lire	Mio Fl	Mrd Fb	Mio Flbg	Mio £	Mrd \$
1953	25 247	46,58	3 829	8 270	180,3	5 146	5 330	130,5
1954	28 547	52,98	4 147	8 829	183,6	5 097	5 500	134,4
1955	31 480	59,69	4 620	9 584	192,5	5 625	5 510	137,4
1956	33 889	65,85	5 000	9 227	198,3	5 953	5 580	138,9
1957	37 807	71,52	5 266	9 055	198,0	6 213	5 500	138,0
1958	42 578	76,11	5 807	10 142	209,5	6 390	5 620	143,9
1959	47 017	83,92	6 618	10 595	216,3	6 594	5 940	144,0
1960	51 016	95,79	7 506	11 312	221,0	7 366	5 990	142,5
1958	V	37 898	70,81	5 088	9 474	203,4	5 348	133,6
	VI	38 388	71,79	5 153	9 535	206,1	5 335	133,9
	VII	38 334	72,30	5 273	9 748	206,7	5 823	135,9
	VIII	39 106	71,86	5 274	9 756	205,5	5 843	135,6
	IX	39 612	71,75	5 372	9 618	202,0	5 733	136,1
	X	39 844	72,24	5 366	9 584	202,8	5 655	138,7
	XI	41 220	72,77	5 444	9 928	204,8	5 716	140,0
	XII	42 578	76,11	5 807	10 142	209,5	6 390	143,9
1959	I	40 161	73,75	5 611	10 103	204,4	5 811	141,3
	II	40 891	73,68	5 580	10 078	205,1	5 867	139,0
	III	42 000	75,05	5 728	10 207	209,7	5 807	137,6
	IV	42 760	74,93	5 722	10 330	210,7	6 164	140,3
	V	43 343	75,27	5 810	10 486	212,1	6 175	138,9
	VI	43 705	77,81	5 972	10 542	214,0	6 170	138,7
	VII	44 340	79,19	5 958	10 543	211,3	6 347	141,0
	VIII	44 917	79,12	5 919	10 604	210,8	6 074	139,5
	IX	45 024	79,13	6 049	10 466	209,6	6 152	139,5
	X	45 575	79,91	6 051	10 358	210,9	6 168	140,8
	XI	46 354	79,97	6 185	10 552	211,9	6 084	141,8
	XII	47 017	83,92	6 618	10 595	216,3	6 594	144,0
1960	I	45 538	82,39	6 348	10 468	210,8	6 423	141,6
	II	46 036	81,06	6 261	10 448	209,9	6 259	138,2
	III	46 336	82,72	6 340	10 496	212,5	6 464	136,3
	IV	46 894	83,84	6 379	10 691	214,6	6 664	139,3
	V	47 588	84,04	6 440	11 034	217,5	6 745	135,7
	VI	47 685	86,55	6 586	11 162	219,9	6 683	135,9
	VII	47 967	88,55	6 778	11 167	218,3	6 901	138,2
	VIII	48 223	88,92	6 770	11 251	214,9	6 985	137,5
	IX	48 324	90,35	6 981	11 154	214,2	7 072	137,1
	X	48 724	90,75	6 994	11 062	213,9	7 134	140,1
	XI	49 752	91,28	7 079	11 239	212,4	7 068	140,2
	XII	51 016	95,79	7 506	11 312	221,0	7 366	142,5
1961	I	48 174	95,22	7 201	11 241	220,4	7 449	142,2
	II	48 994	95,37	7 165	11 404	221,2	7 394	138,4
	III	49 391	96,10	7 289	11 549	223,3	7 644	138,4
	IV	49 917	96,79		11 644	223,9	7 445	141,2

a) Ab Juli 1959 einschl. der im Saarland umlaufenden DM-Noten und Münzen sowie der Einlagen saarländ. Nichtbanken bei der Deutschen Bundesbank. Ab Januar 1960 einschl. der bei den Kreditinstituten im Saarland unterhaltenen Einlagen von Nichtbanken

b) Einschl. Sichteinlagen inländ. öffentl. Stellen bei den Kreditinstituten (ohne Deutsche Bundesbank)

c) Einschl. Kassenbestände des Bankensystems (ohne Banque de France) Sichteinlagen von in- und ausländischen Wirtschaftsunternehmen und Privaten in Franken oder Devisen. Ab Januar 1959 ohne « Spezialkonten »

d) Ohne Einlagen bei den Postscheck-Ämtern. Die Kassenbestände sind nur für die Banca d'Italia und für das Schatzamt ausgeschlossen

e) Neue Reihe - Vorläufige Zahlen

f) Einlagen mit einer Fristigkeit von weniger als einem Monat werden als Sichteinlagen behandelt

g) Da die Reihe 1960 verändert wurde, waren für 1959 und 1958 nur vierteljährliche Zahlen verfügbar

a) Pour la Sarre : à partir de juillet 1959 y compris les billets en circulation et les avoirs du secteur non bancaire auprès de la Deutsche Bundesbank, à partir de janvier 1960 y compris aussi les dépôts auprès des Banques de crédits

b) Y compris les comptes à vue des pouvoirs publics auprès des Banques de crédit (sans la Deutsche Bundesbank)

c) Y compris les encaisses du système bancaire (sans la Banque de France) Les dépôts à vue comprennent les dépôts des résidents et des non-résidents libellés en francs ou en devises. A partir de janvier 1959 « comptes spéciaux » exclus

d) Non compris les avoirs en comptes courants aux CCP. Seules les encaisses de la Banque d'Italie et du Trésor ont été déduites

e) Nouvelle série. Données provisoires

f) Les dépôts à moins d'un mois sont considérés comme dépôts à vue

g) La série ayant été modifiée en 1960 les chiffres corrigés n'étaient disponibles que trimestriellement pour les années 1959 et 1958

### 93. Umlaufendes Bargeld zum Jahres- oder Monatsende

### 93. Monnaie fiduciaire à la fin de la période indiquée

Jahr oder Monat Année ou mois	Deutschland (B.R.) a)	France b)	Italia c)	Nederland d)	Belgique België	Luxembourg e)	United Kingdom	United States	
	Mio DM	Mrd NFr	Mrd Lire	Mio Fl	Mrd Fb	Mio Ffbg	Mio £	Mrd \$	
1958	17 940	35,47	2 109	4 580	120,3	191	1 970	28,9	
1959	19 369	35,71	2 297	4 682	121,3	198	2 060	29,6	
1960	20 772	40,45	2 501	5 087	126,8	234	2 150	29,0	
1959	V	18 447	34,14	1 968	4 553	119,4	203	1 950	28,3
	VI	18 433	34,87	2 017	4 543	120,3	200	1 970	28,7
	VII	18 967	35,64	2 049	4 609	121,7	194	2 020	28,6
	VIII	18 917	35,16	2 046	4 561	120,4	188	2 010	28,6
	IX	18 987	35,27	2 058	4 536	118,3	186	1 980	28,6
	X	19 078	35,11	2 035	4 574	119,1	188	1 980	28,5
	XI	19 408	34,65	2 064	4 587	118,7	188	1 990	29,3
	XII	19 369	35,71	2 297	4 682	121,3	198	2 060	29,6
1960	I	18 958	34,9?	2 139	4 560	119,6	197	1 970	28,0
	II	19 220	34,78	2 094	4 603	118,5	201	1 980	28,1
	III	19 465	35,46	2 099	4 615	118,8	204	2 010	28,3
	IV	19 797	35,68	2 118	4 752	120,5	207	2 050	28,1
	V	19 695	35,51	2 130	4 767	120,8	212	2 050	28,2
	VI	19 971	36,80	2 163	4 857	122,1	211	2 070	28,6
	VII	20 500	38,25	2 250	4 927	124,3	210	2 120	28,4
	VIII	20 256	37,75	2 215	4 881	123,0	210	2 110	28,6
	IX	20 946	38,54	2 240	4 916	123,6	223	2 080	28,5
	X	20 549	38,57	2 225	4 880	123,4	224	2 070	28,5
	XI	21 050	38,31	2 235	4 889	121,7	228	2 090	28,9
	XII	20 772	40,45	2 501	5 087	126,8	234	2 150	29,0
1961	I	20 376	39,68	2 315	4 894	124,9	237	2 060	28,1
	II	20 721	39,63	2 281	4 956	124,9	245	2 070	28,4
	III	21 581	40,47	2 342	5 127	125,6	253	2 110	28,2
	IV	21 563	41,02		5 145	126,7	251	2 120	28,1

- a) Ab Juli 1959 einschl. der im Saarland umlaufenden DM-Noten und Münzen  
 b) Einschl. Kassenbestände des Bankensystems (ohne Banque de France)  
 c) Die Kassenbestände sind nur für die Banca d'Italia und für das Schatzamt ausgeschlossen  
 d) Neue Reihe. Vorläufige Zahlen  
 e) Belgische Banknoten auch in Luxemburg im Umlauf

- a) Pour la Sarre à partir de juillet 1959 y compris les billets et monnaie en circulation  
 b) Y compris les encaisses du système bancaire (sans la Banque de France)  
 c) Seules les encaisses de la Banque d'Italie et du Trésor ont été déduites  
 d) Nouvelle série. Données provisoires  
 e) Des billets belges circulent aussi au Luxembourg

### 94. Buchgeld zum Jahres- oder Monatsende

### 94. Monnaie scripturale à la fin de la période indiquée

Jahr oder Monat Année ou mois	Deutschland (B.R.) a) b)	France c)	Italia d)	Nederland e)	Belgique België f)	Luxembourg	United Kingdom g)	United States
	Mio DM	Mrd NFr	Mrd Lire	Mio Fl	Mrd Fb	Mio Ffbg	Mio £	Mrd \$
1958	24 638	40,64	3 698	5 562	89,2	6 199	3 650	115,0
1959	27 648	48,21	4 321	5 913	95,0	6 396	3 880	114,4
1960	30 244	55,34	5 005	6 225	94,2	7 132	3 840	113,5
1959	V	24 896	41,13	3 842	5 933	92,7	5 972	110,6
	VI	25 272	42,94	3 955	5 999	93,7	5 970	110,0
	VII	25 373	43,55	3 909	5 934	89,6	6 153	112,4
	VIII	26 000	43,96	3 873	6 043	90,4	5 886	110,9
	IX	26 037	43,86	3 991	5 930	91,3	5 966	110,9
	X	26 497	44,80	4 016	5 784	91,8	5 980	112,3
	XI	26 946	45,32	4 121	5 965	93,2	5 896	112,5
	XII	27 648	48,21	4 321	5 913	95,0	6 396	114,4
1960	I	26 580	47,47	4 209	5 908	91,2	6 226	113,6
	II	26 816	46,28	4 167	5 845	91,4	6 058	110,1
	III	26 871	47,26	4 241	5 881	93,7	6 260	108,0
	IV	27 097	48,16	4 261	5 939	94,1	6 457	111,2
	V	27 893	48,53	4 310	6 267	96,7	6 533	107,5
	VI	27 714	49,75	4 423	6 305	97,8	6 472	107,3
	VII	27 467	50,30	4 528	6 240	94,0	6 691	109,8
	VIII	27 967	51,17	4 555	6 370	91,9	6 775	108,9
	IX	27 378	51,81	4 741	6 238	90,6	6 849	108,6
	X	28 175	52,18	4 769	6 182	90,5	6 910	111,6
	XI	28 702	52,97	4 844	6 350	90,7	6 840	111,3
	XII	30 244	55,34	5 005	6 225	94,2	7 132	113,5
1961	I	27 798	55,54	4 886	6 347	95,5	7 212	114,1
	II	28 273	55,74	4 884	6 448	96,3	7 149	110,0
	III	27 810	55,63	4 947	6 422	97,7	7 391	110,2
	IV	28 354	55,77		6 499	97,2	7 194	113,1

- a) Ab Juli 1959 einschl. der Einlagen saarländ. Nicht-Banken bei der Deutschen Bundesbank. Ab Januar 1960 einschl. der bei den Kreditinstituten im Saarland unterhaltenen Einlagen von Nicht-Banken  
 b) Einschl. Sichteinlagen inländ. öffentl. Stellen bei den Kreditinstituten (ohne Deutsche Bundesbank)  
 c) Sichteinlagen von in- und ausländischen Wirtschaftsunternehmen und Privaten in Franken oder Devisen  
 d) Ohne Einlagen bei den Postscheck-Ämtern  
 e) Neue Reihe. Vorläufige Zahlen  
 f) Einlagen mit einer Fristigkeit von weniger als einem Monat  
 g) Da die Reihe 1960 verändert wurde, waren für 1959 nur vierteljährliche Zahlen verfügbar

- a) Pour la Sarre : à partir de juillet 1959 y compris les avoirs du secteur non bancaire auprès de la Deutsche Bundesbank; à partir de janvier 1960 y compris aussi les dépôts auprès des banques de crédit  
 b) Y compris les comptes à vue des pouvoirs publics auprès des banques de crédit (sans la Deutsche Bundesbank)  
 c) Les dépôts à vue comprennent les dépôts des résidents et des non-résidents libellés en francs ou en devises  
 d) Sans les avoirs en comptes courants aux CCP  
 e) Nouvelle série. Données provisoires  
 f) Dépôts à moins d'un mois  
 g) La série ayant été modifiée en 1960, les chiffres corrigés n'étaient disponibles que trimestriellement pour l'année 1959

**95. Prozentualer Anteil des Buchgeldes  
am gesamten Geldvolumen**

**95. Rapport entre la monnaie scripturale  
et les disponibilités monétaires**

%

Jahr oder Monat Année ou mois	Deutschland (B.R.)	France	Italia	Nederland	Belgique België a)	Luxembourg a)	United Kingdom	United States
1958	57,87	53,40	63,68	54,84	42,58	97,01	64,95	79,92
1959	58,80	57,45	65,29	55,81	43,92	97,00	65,32	79,44
1960	59,27	57,77	66,68	55,03	42,62	96,82	64,11	79,65
1959	V	57,44	54,64	66,13	56,58	43,71	96,71	79,63
	VI	57,82	55,19	66,23	56,91	43,79	96,76	79,31
	VII	57,22	54,99	65,61	56,28	42,40	96,94	79,72
	VIII	57,88	55,56	65,43	56,99	42,88	96,90	79,50
	IX	57,83	55,43	65,98	56,66	43,56	96,98	79,50
	X	58,14	56,06	66,37	55,84	43,43	96,95	79,76
	XI	58,13	56,67	66,63	56,56	43,98	96,91	79,34
	XII	58,80	57,45	65,29	55,81	43,92	97,00	79,44
1960	I	58,37	57,62	66,30	56,44	43,26	96,93	80,23
	II	58,25	57,09	66,55	55,94	43,54	96,79	79,67
	III	57,99	57,13	66,89	56,03	44,09	96,84	79,24
	IV	57,78	57,44	66,80	55,55	43,85	96,89	79,83
	V	58,61	57,75	66,93	56,80	44,46	96,86	79,22
	VI	58,12	57,48	67,16	56,49	44,47	96,84	78,96
	VII	57,26	56,80	66,80	55,88	43,06	96,96	79,45
	VIII	58,00	57,55	67,28	56,62	42,76	96,99	79,20
	IX	56,66	57,34	67,91	55,93	42,30	96,85	79,21
	X	57,83	57,50	68,19	55,89	42,31	96,86	79,66
	XI	57,69	58,03	68,43	56,50	42,70	96,77	79,39
	XII	59,27	57,77	66,68	55,03	42,62	96,82	79,65
1961	I	57,70	58,33	67,85	56,46	43,33	96,82	80,24
	II	57,71	58,45	68,16	56,54	43,54	96,69	79,48
	III	56,31	57,89	67,87	55,61	43,75	96,69	79,62
	IV	56,80	57,62		55,81	43,41	96,63	80,10

a) Belgische Banknoten auch in Luxemburg im Umlauf.

a) Des billets belges circulent aussi au Luxembourg.

**96. Durchschnittlicher Inlands-Wechselkurs  
gegenüber dem U.S.-Dollar**

(Anzahl nationale Währungseinheiten für  
ein U.S.-Dollar. Notierung Mitte des Monats).

**96. Taux de change intérieur moyen  
vis-à-vis du dollar E.U.**

(Nombre d'unités monétaires nationales par  
dollar E.U. Quotations au milieu du mois).

Jahr oder Monat Année ou mois	Deutschland (B.R.) DM	France b) NFfr	Italia Lire	Nederland Fl	Belgique-België Luxembourg c) Fb et Flbg	Royaume-Uni £	
1958 a)	4,192	384,63	624,79	3,783	49,92	0,3545	
1959 a)	4,180	490,46	620,65	3,774	49,96	0,3560	
1960 a)	4,171	4,9044	620,77	3,772	49,90	0,3562	
1959	VI	4,178	490,23	620,60	3,771	49,94	0,3555
	VII	4,180	490,78	620,60	3,771	49,91	0,3557
	VIII	4,184	490,33	620,60	3,779	49,95	0,3557
	IX	4,185	490,35	620,60	3,781	50,05	0,3567
	X	4,181	490,80	620,60	3,772	49,99	0,3562
	XI	4,171	490,60	620,60	3,774	50,01	0,3568
	XII	4,171	490,83	620,95	3,771	50,03	0,3571
1960	I	4,170	4,9107	621,18	3,775	49,90	0,3573
	II	4,170	4,9071	620,84	3,771	49,86	0,3568
	III	4,170	4,9073	621,03	3,774	49,87	0,3563
	IV	4,170	4,9051	620,62	3,772	49,85	0,3560
	V	4,170	4,9010	620,80	3,771	49,86	0,3563
	VI	4,170	4,9016	620,90	3,771	49,87	0,3568
	VII	4,170	4,9013	620,60	3,772	49,84	0,3561
	VIII	4,171	4,9012	620,60	3,771	50,65	0,3557
	IX	4,170	4,9011	620,60	3,770	49,89	0,3553
	X	4,173	4,9067	620,61	3,771	49,86	0,3555
	XI	4,171	4,9003	620,67	3,774	49,68	0,3563
	XII	4,171	4,9088	620,74	3,775	49,65	0,3555
1961	I	4,172	4,9001	621,35	3,771	49,82	0,3562
	II	4,173	4,9016	622,00	3,788	49,92	0,3568
	III	3,970	4,9003	623,00	3,599	49,84	0,3572
	IV	3,965	4,9001	621,03	3,594	50,04	0,3573
	V	3,971	4,9001		3,596	49,98	0,3579
IWF-Wechselkurs Parité monétaire FMI	4,000	4,937	625,000	3,620	50,000	0,357	

a) Die Jahresangaben sind Durchschnittswerte der Monatsangaben.

b) Bis Dezember 1959 einschließlich in alten Franken.

c) Die offiziellen Wechselkurse des belgischen und des luxemburgischen Franken sind identisch.

Quelle : Statistiques générales - OECE.

a) Les données annuelles sont des moyennes des données mensuelles.

b) Jusqu'à décembre 1959 inclus en anciens francs.

c) Les taux officiels de change des francs belges et luxembourgeois sont identiques.

Source : Statistiques générales - OECE.

## 97. Bestand an Spareinlagen a)

## 97. Situation des dépôts d'épargne a)

Monatsdurchschnitt oder Monat Moyenne mensuelle ou mois	Deutschland (B.R.) b) Mio DM	France c) Mrd Ffr Mrd NFfr	Italia Mrd Lire	Nederland d) Mio Fl	Belgique België d) Mrd Fb	Luxembourg Mio Flbg	United Kingdom Mio £	United States e) Mio \$
1958	32 930	2 060	5 296	6 990	62,6	5 646	2 820	44 891
1959	40 753	2 402	6 127	8 054	70,3	6 103	2 887	51 264
1960	48 988	27,76	6 945	9 089	76,3	6 617	3 004	58 208
1959								
V	39 472	2 349	6 055	7 929	69,3		2 884	50 371
VI	40 002	2 365	6 069	7 993	69,7	6 162	2 891	51 461
VII	41 170	2 403	6 103	8 065	70,4	6 211	2 879	51 651
VIII	41 806	2 439	6 161	8 160	71,0	6 210	2 888	52 045
IX	42 418	2 458	6 214	8 214	71,2	6 211	2 906	52 489
X	43 228	2 479	6 263	8 253	71,7	6 224	2 933	52 888
XI	43 670	2 496	6 325	8 328	72,1	6 272	2 941	53 371
XII	45 038	2 616	6 607	8 608	74,4	6 337	2 919	54 583
1960								
I	45 825	26,62	6 647	8 706	75,6	6 427	2 945	55 051
II	46 627	26,87	6 700	8 805	75,9	6 494	2 971	55 460
III	47 177	27,04	6 759	8 844	76,1	6 540	2 989	56 083
IV	47 687	27,24	6 798	8 851	76,2	6 596	3 004	56 455
V	48 191	27,32	6 839	8 941	76,3	6 614	3 014	57 085
VI	48 556	27,40	6 877	9 004	76,4	6 670	3 009	58 301
VII	49 031	27,73	6 942	9 093	76,5	6 648	2 996	58 450
VIII	49 622	28,08	7 011	9 200	76,4	6 687	2 999	58 939
IX	50 070	28,27	7 072	9 248	76,4	6 651	3 014	59 541
X	50 789	28,47	7 110	9 300	76,6	6 655	3 039	60 208
XI	51 162	28,55	7 168	9 377	76,6	6 687	3 045	60 766
XII	53 114	29,53	7 414	9 697	76,5	6 736	3 025	62 154
1961								
I	54 236	30,00	7 575	9 826	79,3	6 832	3 050	62 745
II	55 095	30,22	7 636	9 951	79,7	6 883	3 078	63 298
III	55 567	30,34	7 701	10 001	79,7	6 858	3 095	
IV	55 774	30,51		10 037	79,9	6 852		

a) Auf Grund der sehr unterschiedlichen Definitionen läßt diese Tabelle keinen Vergleich zwischen den einzelnen Ländern zu

b) Einschl. Saarland ab Juli 1959

c) Mrd NFfr ab Januar 1960. Ab Juli 1959 einschl. « épargne crédit »

d) Ohne Spareinlagen bei Kreditbanken

e) « Savings capital »

a) En raison de définitions très différentes, les chiffres de ce tableau ne permettent aucune comparaison entre pays

b) Sarre comprise à partir de juillet 1959

c) Mrd NFfr à partir de janvier 1960. Y compris l'épargne crédit à partir de juillet 1959

d) Non compris les dépôts d'épargne dans les banques

e) « Savings capital »

## 98. Kurzfristige Kredite an Wirtschaft und Private a)

## 98. Crédits à court terme aux entreprises et particuliers a)

Monatsdurchschnitt oder Monat Moyenne mensuelle ou mois	Deutschland (B.R.) b) Mio DM	France c) Mrd Ffr Mrd NFfr d)	Italia c) Mrd Lire	Nederland e) Mio Fl	Belgique België e) Mrd Fb	Luxembourg e) Mio Flbg
1958	31 140	3 127	4 522	3 101	45,5	5 020
1959	32 702	3 408	4 959	3 297	45,8	3 941
1960	37 560	41,71	5 921	3 852	49,8	4 492
1959						
V	32 234	3 352	.	3 122	.	3 869
VI	32 645	3 352	4 795	3 112	44,8	4 230
VII	32 409	3 396	.	3 249	.	4 018
VIII	32 685	3 326	.	3 304	.	3 651
IX	33 423	3 430	4 985	3 376	45,1	3 866
X	33 346	3 569	.	3 460	.	3 940
XI	33 567	3 607	.	3 513	.	3 656
XII	34 613	3 879	5 384	3 673	48,1	3 760
1960						
I	35 128	38,07	.	3 682	.	4 266
II	35 673	37,86	.	3 720	.	4 316
III	36 317	38,83	5 445	3 740	48,5	4 167
IV	36 471	40,15	.	3 768	.	4 239
V	36 703	40,69	.	3 707	.	4 563
VI	37 731	41,39	5 720	3 679	49,2	4 940
VII	37 638	42,73	.	3 786	.	4 526
VIII	37 443	41,86	.	3 800	.	4 372
IX	38 928	42,82	5 998	3 873	48,8	4 667
X	38 836	43,99	.	4 023	.	4 567
XI	39 277	45,03	.	4 134	.	4 730
XII	40 623	47,28	6 519	4 312	52,8	4 556
1961						
I	40 450	46,71	.	4 424	.	4 872
II	41 234	47,31	.	4 523	.	4 719
III	42 466	47,89	.	4 695	.	5 162
IV	42 796	49,22	.			

a) Kredite der Banken

b) Kredite bis zu 6 Monaten. Ab Januar 1960 einschl. Saarland

c) Kredite bis zu 12 Monaten

d) Ab Januar 1960

e) Ohne Begrenzung der Laufzeit

a) Crédit des organismes monétaires

b) Crédit jusqu'à 6 mois. A partir de janvier 1960, y compris la Sarre

c) Crédit jusqu'à 12 mois

d) A partir de janvier 1960

e) Sans limitation de durée

## 99. Emission von Wertpapieren, Aktien und Obligationen insgesamt a)

## 99. Émissions de valeurs mobilières Total actions et obligations a)

Monatsdurchschnitt oder Monat Moyenne mensuelle ou mois	Deutschland (B.R.) Mio DM		France Mrd NFfr		Italia b) Mrd Lire		Nederland Mio Fl		Belgique België Mio Fb		Luxembourg Mio Flbg									
	1958	754,6	703,2	0,72	0,59	64,9	53,7	176,2	148,2	.	2 669,9	.	.							
1959	893,3	770,2	0,64	0,49	94,0	78,6	152,5	119,4	2 995,8	2 840,3	95,5	88,0								
1960	602,3	520,0	0,59	.	125,9	110,1	168,6	128,8	3 612,8	.	116,9	100,0								
1959	VI	541,5	541,8	} 0,30	} 139,4	} 128,5	} 48,2	} 35,1	} 4 387	} .	} .	} .								
VII	1 261,2	1 079,5	} 0,66										} 72,1	} 57,1	} 73,6	} 36,5	} 4 327	} .	} .	} .
VIII	801,6	791,6																		
IX	521,9	426,2	} 0,69	} 155,6	} 137,6	} 114,3	} 83,0	} 2 168	} .	} .	} .									
X	524,1	524,3										} 0,81	} 96,9	} 83,5	} 11,9	} 32,6	} 2 143	} .	} .	} .
XI	864,2	789,6	} 0,28	} 53,8	} 53,8	} 12,4	} 13,6	} 140	} .	} .	} .									
XII	839,9	647,0										} 0,23	} 70,8	} 70,8	} 3,6	} 29,1	} 291	} .	} .	} .
1960	I	1 198,6	1 035,3	} 0,23	} 70,8	} 70,8	} 3,6	} 29,1	} 291	} .	} .									
II	501,7	394,5	} 0,23									} 70,8	} 70,8	} 3,6	} 29,1	} 291	} .	} .	} .	
III	684,7	632,5		} 0,23	} 70,8	} 70,8	} 3,6	} 29,1	} 291	} .	} .									} .
IV	575,0	420,0	} 0,23									} 70,8	} 70,8	} 3,6	} 29,1	} 291	} .	} .	} .	
V	416,8	309,6		} 0,23	} 70,8	} 70,8	} 3,6	} 29,1	} 291	} .	} .									} .
VI	357,0	267,5	} 0,23									} 70,8	} 70,8	} 3,6	} 29,1	} 291	} .	} .	} .	
VII	671,5	610,4		} 0,23	} 70,8	} 70,8	} 3,6	} 29,1	} 291	} .	} .									} .
VIII	543,0	507,2	} 0,23									} 70,8	} 70,8	} 3,6	} 29,1	} 291	} .	} .	} .	
IX	725,4	698,9		} 0,23	} 70,8	} 70,8	} 3,6	} 29,1	} 291	} .	} .									} .
X	521,4	484,1	} 0,23									} 70,8	} 70,8	} 3,6	} 29,1	} 291	} .	} .	} .	
XI	460,9	434,7		} 0,23	} 70,8	} 70,8	} 3,6	} 29,1	} 291	} .	} .									} .
XII	571,5	446,4	} 0,23									} 70,8	} 70,8	} 3,6	} 29,1	} 291	} .	} .	} .	
1961	I	1 834,1		1 726,0	} 0,23	} 70,8	} 70,8	} 3,6	} 29,1	} 291	} .									} .
II	931,3	816,6	} 0,23	} 70,8								} 70,8	} 3,6	} 29,1	} 291	} .	} .	} .		
III	1 287,1	1 135,1			} 0,23	} 70,8	} 70,8	} 3,6	} 29,1	} 291	} .								} .	} .
IV	769,2	615,3	} 0,23	} 70,8								} 70,8	} 3,6	} 29,1	} 291	} .	} .	} .		
V	769,2	615,3			} 0,23	} 70,8	} 70,8	} 3,6	} 29,1	} 291	} .								} .	} .

- a) Die erste Spalte enthält für jedes Land die Bruttowerte, die zweite Spalte die von Tilgung und Rückzahlung bereinigten Nettowerte. Zum Inhalt der Posten siehe Anmerkungen der Tabellen 90, 91 und 92  
b) Die vierteljährlichen Nettowerte sind nur für die Schuldverschreibungen insgesamt verfügbar und unterscheiden sich von den Jahres-Nettowerten, da nicht alle Doppelzählungen ausgeschaltet werden konnten.

- a) Pour chaque pays, les données dans la 1<sup>re</sup> colonne sont brutes dans la 2<sup>e</sup> colonne nettes d'amortissements et de remboursements. Pour le contenu des postes voir les notes des tableaux 90, 91 et 92  
b) Les chiffres trimestriels nets ne sont disponibles que globalement et différent des chiffres nets annuels, certains doubles emplois n'ayant pu être éliminés.

## 100. Emission von Aktien

## 100. Émissions d'actions

Monatsdurchschnitt oder Monat Moyenne mensuelle ou mois	Deutschland (B.R.) a) e) Mio DM		France b) c) Mrd NFfr		Italia d) Mrd Lire		Nederland c) Mio Fl		Belgique België e) Mio Fb		Luxembourg c) Mio Flbg								
	1958	85,0	.	0,16	.	18,5	.	74,7	.	369,8	.	21,6	.						
1959	100,0	.	0,27	.	18,7	.	7,5	.	320,0	.	24,5	.							
1960	158,3	.	0,20	.	41,3	.	14,2	.	567,8	.	75,2	.							
1959	VI	51,4	.	} 0,16	} 6,7	} 10,1	} 6,3	} 263	} .	} .	} .	} .							
VII	350,6	.	} 0,22										} 14,8	} 14,8	} 3,1	} 127	} .	} .	} .
VIII	92,9	.																	
IX	77,7	.	} 0,23	} 70,8	} 70,8	} 3,6	} 29,1	} 291	} .	} .	} .								
X	155,9	.										} 0,23	} 70,8	} 70,8	} 3,6	} 29,1	} 291	} .	} .
XI	17,9	.	} 0,23	} 70,8	} 70,8	} 3,6	} 29,1	} 291	} .	} .	} .								
XII	141,2	.										} 0,23	} 70,8	} 70,8	} 3,6	} 29,1	} 291	} .	} .
1960	I	242,0	.	} 0,23	} 70,8	} 70,8	} 3,6	} 29,1	} 291	} .	} .								
II	100,7	.	} 0,23									} 70,8	} 70,8	} 3,6	} 29,1	} 291	} .	} .	} .
III	300,6	.		} 0,23	} 70,8	} 70,8	} 3,6	} 29,1	} 291	} .	} .								
IV	234,4	.	} 0,23									} 70,8	} 70,8	} 3,6	} 29,1	} 291	} .	} .	} .
V	144,4	.		} 0,23	} 70,8	} 70,8	} 3,6	} 29,1	} 291	} .	} .								
VI	180,6	.	} 0,23									} 70,8	} 70,8	} 3,6	} 29,1	} 291	} .	} .	} .
VII	180,4	.		} 0,23	} 70,8	} 70,8	} 3,6	} 29,1	} 291	} .	} .								
VIII	88,1	.	} 0,23									} 70,8	} 70,8	} 3,6	} 29,1	} 291	} .	} .	} .
IX	138,7	.		} 0,23	} 70,8	} 70,8	} 3,6	} 29,1	} 291	} .	} .								
X	64,6	.	} 0,23									} 70,8	} 70,8	} 3,6	} 29,1	} 291	} .	} .	} .
XI	46,9	.		} 0,23	} 70,8	} 70,8	} 3,6	} 29,1	} 291	} .	} .								
XII	178,6	.	} 0,23									} 70,8	} 70,8	} 3,6	} 29,1	} 291	} .	} .	} .
1961	I	254,0		.	} 0,23	} 70,8	} 70,8	} 3,6	} 29,1	} 291	} .								
II	66,4	.	} 0,23	} 70,8								} 70,8	} 3,6	} 29,1	} 291	} .	} .	} .	
III	358,9	.			} 0,23	} 70,8	} 70,8	} 3,6	} 29,1	} 291	} .								} .
IV	93,7	.	} 0,23	} 70,8								} 70,8	} 3,6	} 29,1	} 291	} .	} .	} .	
V	93,7	.			} 0,23	} 70,8	} 70,8	} 3,6	} 29,1	} 291	} .								} .

- a) Nominalwert bei Bareinzahlung; ab Juli 1959 einschl. Saarland  
b) Einschl. GmbH-Anteile und Certifikate bestimmter Erdöl-Organisationen  
c) Doppelzählungen ausgeschlossen  
d) Doppelzählungen nur für die Jahreszahlen ausgeschaltet  
e) Doppelzählungen nicht ausgeschlossen

- a) Valeur nominale versée au comptant; à partir de juillet 1959 y compris la Sarre  
b) Y compris part SARL et certificats pétroliers  
c) Les doubles emplois sont éliminés  
d) Les doubles emplois ne sont éliminés que pour les données annuelles  
e) Les doubles emplois n'ont pas été éliminés

101. Emission privater Schuldverschreibungen a)

101. Émissions d'obligations privées a)

Monatsdurchschnitt oder Monat Moyenne mensuelle ou mois	Deutschland (B.R.) b)		France c) d)		Italia e)		Nederland c) f)		Belgique België c) g)		Luxembourg c)	
	Mio DM		Mrd NFfr		Mrd Lire		Mio Fl		Mio Fb		Mio Flbg	
1958	502,7	473,0	0,28	0,23	46,4	36,6	22,2	20,4	150,1	275,1	8,6	7,1
1959	581,6	508,8	0,37	0,31	44,9	31,3	16,4	13,4	150,1	178,3	21,0	18,8
1960	332,9	263,2	0,39		69,2	55,3	14,0	11,7	67,1			9,7
1959	VI	488,7	390,0	} 0,14	}	} 22,8	}	}	}	}	}	}
	VII	668,7	600,1									
	VIII	498,7	488,9									
	IX	433,7	338,0									
	X	284,4	184,7									
	XI	514,8	479,2									
1960	XII	610,7	425,6	} 0,44	}	} 57,3	}	}	}	}	}	}
	I	441,7	305,9									
	II	347,6	242,2									
	III	380,1	355,6									
	IV	312,1	159,2									
	V	269,3	163,8									
	VI	174,7	142,2									
	VII	487,2	437,6									
	VIII	438,3	405,6									
	IX	265,4	239,0									
	X	356,1	318,8									
	XI	218,9	192,7									
1961	XII	303,5	196,3	} 0,53	}	} 43,1	}	}	}	}	}	}
	I	759,7	661,0									
	II	581,9	469,0									
	III	698,2	573,0									
	IV	564,8	414,2									

- a) Die erste Spalte enthält für jedes Land die Bruttowerte, die zweite Spalte die von Tilgung und Rückzahlung bereinigten Nettowerte
- b) Neue Reihe. Einschl. Kommunalobligationen. Ab Juli 1959 einschl. Saarland. Die Konvertierungsanleihen sind nur bei den Nettowerten abgezogen.
- c) Ohne Konvertierungsanleihen
- d) Auch Bruttowerte von außerordentlichen Rückzahlungen bereinigt
- e) Konvertierungsanleihen wurden nur bei den Nettowerten ausgeschlossen
- f) Bei den monatlichen Nettowerten wurden nur die normalen ausgelosten Tilgungsbeträge abgezogen
- g) Neue Reihe. Alle Zahlen beziehen sich auf Emissionen mit festgesetzter Zeichnungsfrist, außer den Netto-Jahreswerten, die Emissionen mit und ohne feste Zeichnungsfrist enthalten.

- a) Pour chaque pays, la 1<sup>re</sup> colonne indique les valeurs brutes, la 2<sup>e</sup> colonne les valeurs nettes d'amortissements et de remboursements
- b) Nouvelle Série. Y compris les obligations communales. A partir de juillet 1959 Sarre incluse. Les emprunts de conversion n'ont été déduits que pour les chiffres nets.
- c) Les emprunts de conversion ont été déduits
- d) Remboursements extraordinaires déduits même pour les chiffres bruts
- e) Les emprunts de conversion n'ont été déduits que pour les chiffres nets
- f) Pour les chiffres mensuels nets seuls les amortissements contractuels ont été déduits
- g) Nouvelle série. Tous les chiffres se réfèrent aux émissions non continues, sauf les chiffres annuels nets qui tiennent compte des émissions continues et non continues.

102. Emission öffentlicher Schuldverschreibungen a)

102. Émissions d'obligations publiques a)

Monatsdurchschnitt oder Monat Moyenne mensuelle ou mois	Deutschland (B.R.) b)		France c) d)		Italia e)		Nederland d) f)		Belgique België d) g)		Luxembourg d) h)	
	Mio DM		Mrd NFfr		Mrd Lire		Mio Fl		Mio Fb		Mio Flbg	
1958	166,9	145,2	0,28	0,20	—	— 1,4	79,3	53,1	2 025,0	2 025,0	50,0	44,7
1959	211,7	161,4	0	— 0,09	30,4	28,6	128,6	98,5	2 525,7	2 342,0	50,0	44,7
1960	111,1	98,5	0		15,4	13,5	140,4	102,9	2 969,3		41,7	35,3
1959	VI	1,4	— 399,6	}	}	} 110,0	}	}	}	}	}	}
	VII	241,9	128,8									
	VIII	210,0	209,8									
	IX	10,5	10,5									
	X	183,8	183,7									
	XI	331,5	292,5									
1960	XII	88,0	80,2	} 0	}	} 0,7	}	}	}	}	}	}
	I	514,9	— 487,4									
	II	53,4	51,6									
	III	4,0	— 23,7									
	IV	28,5	26,4									
	V	3,1	1,4									
	VI	1,7	— 55,3									
	VII	3,9	— 7,6									
	VIII	16,6	13,5									
	IX	321,3	321,2									
	X	100,7	100,7									
	XI	195,1	195,1									
1961	XII	89,4	71,5	}	}	} 16,4	}	}	}	}	}	}
	I	820,4	811,0									
	II	283,0	281,2									
	III	230,0	203,2									
	IV	110,7	107,4									

- a) Siehe Fußnote a) der Tabelle 101
- b) Neue Reihe. Emissionen von Bund, Ländern, Lastenausgleichsfonds, Bundespost und Bundesbahn. Ab Juli 1959 einschl. Saarland.
- c) Einschl. Emissionen der Post
- d) Ohne Konvertierungsanleihen
- e) Einschl. Emissionen der Eisenbahn. Konvertierungsanleihen wurden nur bei den Nettowerten ausgeschlossen
- f) Bei den monatlichen Nettowerten wurden nur die normalen ausgelosten Tilgungsbeträge abgezogen
- g) Neue Reihe. Die Nettowerte enthalten bestimmte Emissionen, die für die Bruttowerte nicht erhoben werden.
- h) Nur Emissionen von Obligationen des Staates

- a) Voir note a) du tableau 101.
- b) Nouvelle Série. Emissions du Bund et des Länder, du fonds de péréquation des charges, des postes et des chemins de fer fédéraux. A partir de juillet 1959 y compris la Sarre.
- c) Y compris émissions des P.T.T.
- d) Les emprunts de conversion ont été déduits
- e) Y compris émissions des chemins de fer. Les emprunts de conversion ont été déduits seulement pour les chiffres nets
- f) Pour les chiffres mensuels nets seuls les amortissements contractuels ont été déduits
- g) Nouvelle série. Les chiffres nets tiennent compte de certaines émissions qui ne sont pas relevées pour les chiffres bruts.
- h) Emissions d'obligations de l'État seulement

## 103. Index der Aktienkurse

1958 = 100

## 103. Indice du cours des actions

Monatsdurchschnitt oder Monat Moyenne mensuelle ou mois	Deutschland (B.R.)	France	Italia	Nederland	Belgique België	Luxembourg	United Kingdom	United States
1958	100	100	100	100	100	100	100	100
1959	171	133	153	145	102	118	137	125
1960	272	161	230	190	90	137	167	121
1959 VII	189	133	162	146	104	123	129	130
VIII	213	141	176	154	107	124	140	129
IX	202	141	165	151	102	121	137	126
X	192	148	165	151	100	122	157	124
XI	202	158	177	158	99	126	161	125
XII	211	159	183	169	99	126	172	129
1960 I	219	152	192	177	102	136	171	127
II	221	152	189	167	95	132	168	121
III	217	148	187	167	90	129	169	120
IV	225	154	193	178	88	131	160	121
V	241	157	204	179	85	132	165	120
VI	278	162	228	203	90	139	161	124
VII	299	167	238	202	92	140	161	121
VIII	328	174	280	209	91	146	170	122
IX	327	172	300	201	89	139	168	120
X	314	163	272	198	87	139	182	115
XI	301	162	245	197	85	139	162	119
XII	295	165	228	193	80	136	164	122
1961 I	291	172	250	201	81	140	170	128
II	288	182	265	214	86	144	179	133
III	285	193	260	220	91	154	186	137
IV	291	197	261	230	92	154	191	141
V	306	198	277	228	96			
VI					95			

## 104. Kapitalmarktsätze

(% per annum) — (% par an)

## 104. Taux des marchés financiers

Monatsdurchschnitt oder Monat Moyenne mensuelle ou mois	Deutschland (B.R.) a)	France b)	Italia c)	Nederland d)	Belgique e) België	Luxembourg
1958			6,70	4,38	5,55	.
1959	5,8	6,98	5,66	4,18	5,00	.
1960	6,3	6,69	5,28	4,18	5,48	.
1959 VI	5,8	7,19	5,42	4,21	4,97	.
VII	5,7	6,82	5,46	4,26	5,04	.
VIII	5,7	6,49	5,46	4,13	5,04	.
IX	5,8	6,62	5,56	4,16	5,04	.
X	5,9	6,61	5,51	4,20	5,18	.
XI	5,9	6,57	5,45	4,17	5,06	.
XII	6,0	6,52	5,47	4,23	5,11	.
1960 I	6,2	6,73	5,34	4,24	5,21	.
II	6,2	6,85	5,23	4,31	5,32	.
III	6,2	6,95	5,32	4,30	5,31	.
IV	6,2	6,87	5,28	4,25	5,23	.
V	6,2	6,73	5,26	4,28	5,26	.
VI	6,4	6,69	5,15	4,24	5,28	.
VII	6,6	6,66	5,17	4,18	5,29	.
VIII	6,5	6,48	5,16	4,14	5,79	.
IX	6,4	6,67	5,20	4,10	5,74	.
X	6,4	6,60	5,28	4,05	5,71	.
XI	6,2	6,50	5,50	4,02	5,73	.
XII	6,2	6,55	5,52	4,08	5,85	.
1961 I	6,1	6,61	5,11	4,06	6,07	.
II	6,1	6,64	5,04	4,00	6,00	.
III	6,0	6,66	5,15	3,91	6,00	.
IV	5,8	6,58	5,13	3,81	5,90	.
V		6,60	5,23		5,94	.

a) Rendite aller festverzinslichen börsennotierten Werte

b) Rendite für festverzinsliche Werte der privaten Wirtschaft

c) Rendite der Obligationen

d) Durchschnitt von 9 Staatsrenten

e) Staatspapiere mit 5-20 jähr. Laufzeit (4-5%); Monatszahlen zum Monatsanfang

a) Rendement de l'ensemble des valeurs à revenu fixe cotées en bourse

b) Taux de rendement des valeurs à revenu fixe du secteur privé

c) Taux de rendement des obligations

d) Moyenne de 9 rentes d'État

e) Titres de l'État à échéance de 5 à 20 ans (4-5 %); début des mois pour données mensuelles

# VERÖFFENTLICHUNGEN DES STATISTISCHEN AMTES DER EUROPÄISCHEN GEMEINSCHAFTEN

## A. Jährliche bzw. einmalige Veröffentlichungen

	Preis DM	Prijs Fl
<b>Statistisches Taschenbuch Energiewirtschaft (Kohle und sonstige Energieträger) Eisen und Stahl</b> <i>Erscheint in: deutsch, französisch, italienisch, niederländisch</i>	1,70	1,50
<b>Außenhandel nach Ländern 1953-1958</b> <i>Fünfsprachige Ausgabe (deutsch / französisch / italienisch / niederländisch / englisch)</i>	16,75	15,—
<b>Internationales Warenverzeichnis für den Außenhandel (CST)</b> <i>Erscheint in: deutsch, französisch, italienisch (niederländisch in Vorbereitung)</i>	4,00	3,60

## B. Laufende Veröffentlichungen

<b>1. Allgemeines Statistisches Bulletin (violett)</b> <i>Zweisprachige Ausgabe (deutsch / französisch); 11 Hefte jährlich</i>	Jahresabonnement: Einzelnummer:	40,— 4,—	36,50 3,60
<b>2. Statistische Informationen (orange)</b> <i>Erscheinen in: deutsch, französisch, italienisch, niederländisch: vierteljährlich</i>	Jahresabonnement: Einzelnummer:	20,— 6,—	18,— 5,40
<b>Zusatzserien</b>			
<b>Zahlen zur Industriegewirtschaft (blau)</b> <i>Zweisprachige Ausgabe (deutsch / französisch); vierteljährlich</i>	Jahresabonnement: Einzelnummer:	12,— 4,—	11,— 3,60
<b>Agrarstatistik (grün)</b> <i>Zweisprachige Ausgabe (deutsch / französisch); unregelmäßig (mindestens 4 Hefte pro Jahr)</i>	Jahresabonnement: Einzelnummer:	12,— 4,—	11,— 3,60
<b>Sozialstatistik (gelb)</b> <i>Erscheint in: deutsch, französisch, italienisch, niederländisch; unregelmäßig (mindestens 2 Hefte pro Jahr)</i>	Einzelnummer:	4,—	3,60
<b>3. Außenhandel (rot)</b>			
<b>Monatsstatistik</b> <i>Zweisprachige Ausgabe (deutsch / französisch); 11 Hefte jährlich</i>	Jahresabonnement: Einzelnummer:	40,— 4,—	36,50 3,60
Kombiniertes Jahresabonnement: Allgemeines Statistisches Bulletin und Monatsstatistik des Außenhandels zusammen <i>11 Hefte je Veröffentlichung</i>		64,—	58,—
<b>Analytische Übersichten</b>			
Einzelangaben nach Waren und nach Ländern über den Außenhandel der EWG-Länder (je Periode 1 Einfuhrband und 1 Ausfuhrband)			
– Jahresausgaben 1958 und 1959 (2 Bände für jedes Jahr) <i>Zweisprachige Ausgabe (deutsch / französisch)</i>	Einzelband:	8,—	7,25
– Halbjahresausgaben für 1960 (4 Bände) <i>Zweisprachige Ausgabe (deutsch / französisch)</i>	Jahresabonnement: Einzelband:	28,— 8,—	25,50 7,25
– Vierteljahresausgaben von 1961 an (8 Bände für jedes Jahr) <i>Zweisprachige Ausgabe (deutsch / französisch)</i>	Jahresabonnement: Einzelband:	56,— 8,—	50,— 7,25
<b>Handel der Assoziierten Überseegebiete</b>			
Einzelangaben über alle ein- und ausgeführten Waren für 25 Überseeländer (je Periode 1 Einfuhrband und 1 Ausfuhrband)			
– Jahresausgabe 1959 (2 Bände) <i>Zweisprachige Ausgabe (deutsch / französisch)</i>	Einzelband:	8,—	7,25
– Halbjahresausgaben für 1960 (4 Bände) <i>Zweisprachige Ausgabe (deutsch / französisch)</i>	Jahresabonnement: Einzelband:	28,— 8,—	25,50 7,25
<b>4. Statistisches Bulletin Kohle und Stahl</b> <i>Zweisprachige Ausgaben deutsch / niederländisch und französisch / italienisch; vierteljährlich</i>	Jahresabonnement: Einzelnummer:	36,— 10,—	32,50 9,—

Vertriebsstellen Seite 72. Alle übrigen Anfragen sind zu richten an

## STATISTISCHES AMT DER EUROPÄISCHEN GEMEINSCHAFTEN

Europäische Wirtschaftsgemeinschaft — Brüssel, avenue de Tervueren 188a — Tel. 71.00.90  
Europäische Atomgemeinschaft — Brüssel, rue Belliard 51 — Tel. 13.40.90  
Europäische Gemeinschaft für Kohle und Stahl — Luxemburg, Hotel Star — Tel. 40.841



# PUBLICATIONS DE L'OFFICE STATISTIQUE DES COMMUNAUTÉS EUROPÉENNES

## A. Publications annuelles et occasionnelles

	Prix NF fr	Prix Prijs Fb	Prezzo Lire
<b>Mémento de Statistiques - Énergie (Charbon et autres sources d'énergie) - Sidérurgie</b> <i>Éditions en: français, allemand, italien, néerlandais</i>	2,—	20,—	250
<b>Commerce extérieur par pays 1953-1958</b> <i>Édition en 5 langues (français / allemand / italien / néerlandais / anglais)</i>	19,50	200,—	2.500
<b>Classification Statistique et Tarifaire (CST) pour le commerce international</b> <i>Éditions en: français, allemand, italien (néerlandais en préparation)</i>	5,—	50,—	620

## B. Publications périodiques

### 1. Bulletin Général de Statistiques (série violette)

*Édition bilingue: français / allemand; 11 numéros par an*

Abonnement annuel:	49,—	500,—	6.250
Par numéro:	5,—	50,—	620

### 2. Informations Statistiques (série orange)

*Éditions en: français, allemand, italien, néerlandais; trimestriel*

Abonnement annuel:	24,50	250,—	3.120
Par numéro:	7,50	75,—	940

#### Séries supplémentaires

Statistiques industrielles (série bleue)

*Édition bilingue (français / allemand); trimestriel*

Abonnement annuel:	15,—	150,—	1.870
Par numéro:	5,—	50,—	620

Statistique agricole (série verte)

*Édition bilingue (français / allemand); irrégulier (au minimum 4 numéros par an)*

Abonnement annuel:	15,—	150,—	1.870
Par numéro:	5,—	50,—	620

Statistiques sociales (série jaune)

*Éditions en français, allemand, italien, néerlandais; irrégulier (au minimum 2 numéros par an)*

Par numéro:	5,—	50,—	620
-------------	-----	------	-----

### 3. Commerce extérieur (série rouge)

#### Statistique mensuelle

*Édition bilingue (français / allemand); 11 numéros par an*

Abonnement annuel:	49,—	500,—	6.250
Par numéro:	5,—	50,—	620

Abonnement combiné pour Bulletin Général de Statistiques et Statistique mensuelle du Commerce extérieur  
*11 numéros pour chaque revue:*

	79,—	800,—	10.000
--	------	-------	--------

#### Tableaux analytiques

Données détaillées par produits et par pays sur le Commerce des pays de la CEE (pour chaque période 1 tome importations et 1 tome exportations)

— éditions annuelles rétrospectives 1958 et 1959 (2 tomes par année)

*édition bilingue (français / allemand)*

1 tome:	10,—	100,—	1.250
---------	------	-------	-------

— édition semestrielle pour 1960 (4 tomes pour l'année)

*édition bilingue (français / allemand)*

Abonnement annuel:	34,50	350,—	4.370
Par tome:	10,—	100,—	1.250

— édition trimestrielle pour 1961 et au delà (8 tomes par année)

*édition bilingue (français / allemand)*

Abonnement annuel:	69,—	700,—	8.740
Par tome:	10,—	100,—	1.250

#### Commerce des Associés d'Outre-Mer

Données détaillées sur tous les produits importés et exportés par 25 pays d'Outre-Mer

(pour chaque période 1 tome importations et 1 tome exportations)

— édition annuelle rétrospective 1959 (2 tomes)

*édition bilingue (français / allemand)*

1 tome:	10,—	100,—	1.250
---------	------	-------	-------

— édition semestrielle pour 1960 (4 tomes pour l'année)

*édition bilingue (français / allemand)*

Abonnement annuel:	34,50	350,—	4.370
Par tome:	10,—	100,—	1.250

### 4. Bulletin Statistique Charbon et Acier

*Éditions en: français / italien et allemand / néerlandais; trimestriel*

Abonnement annuel:	44,10	450,—	5.620
Par numéro:	12,50	125,—	1.560

Services de vente et d'abonnement page 72. Pour tous les autres renseignements s'adresser à

## L'OFFICE STATISTIQUE DES COMMUNAUTÉS EUROPÉENNES

Communauté Economique Européenne — Bruxelles, 188a, avenue de Tervueren — Tél. 71.00.90

Communauté Européenne de l'Énergie Atomique — Bruxelles, 51, rue Belliard — Tél. 13.40.90

Communauté Européenne du Charbon et de l'Acier — Luxembourg, Hôtel Star — Tél. 40.841

**VERTRIEBSSTELLEN**  
**SERVICES DE VENTE ET D'ABONNEMENT**  
**SERVIZI PER LA VENDITA E L'ABBONAMENTO**  
**VERKOOP- EN ABONNEMENTSDIENST**

*Zahlungen können nur bei den nachbezeichneten Vertriebsbüros geleistet werden*  
Les versements doivent être adressés aux bureaux de vente et d'abonnement indiqués ci-dessous  
I versamenti devono essere effettuati presso gli Uffici di vendita e di abbonamento sottoindicati  
*Betalingen kunnen slechts bij de hierna vermelde verkoop- en abonnementskantoren geschieden*

**DEUTSCHLAND**

BUNDESANZEIGER, Postfach — Köln 1  
Fernschreiber: Anzeiger Bonn 08.882.595

**FRANCE**

SERVICE DE VENTE EN FRANCE DES PUBLICATIONS DES COMMUNAUTÉS EUROPÉENNES  
26, Rue Desaix — Paris 15<sup>e</sup>  
Compte courant postal: Paris 23-96

**BELGIË - BELGIQUE**

BELGISCH STAATSBLAG  
Leuvense weg 40 — Brussel  
MONITEUR BELGE  
40, Rue de Louvain — Bruxelles

**GRAND-DUCHÉ DE LUXEMBOURG**

SERVICE DE DIFFUSION DU MÉMORIAL  
8, Avenue Pescatore — Luxembourg

**ITALIA**

LIBRERIA DELLO STATO  
Piazza G. Verdi, 10 — Roma

*Agenzie:*

ROMA — Via del Tritone, 61/A e 61/B  
ROMA — Via XX Settembre  
(Palazzo Ministero delle Finanze)  
MILANO — Galleria Vittorio Emanuele, 3  
NAPOLI — Via Chiaia, 5  
FIRENZE — Via Cavour, 46/R

**NEDERLAND**

STAATSDRUKKERIJ- EN UITGEVERIJBEDRIJF  
Fluwelen Burgwal 18 — Den Haag

**GREAT BRITAIN AND COMMON-WEALTH**

H.M. STATIONERY OFFICE  
P.O. Box 569 — London S.E. 1

**ANDERE LÄNDER — AUTRES PAYS — ALTRI PAESI — ANDERE LANDEN**

zahlbar in belgischen Franken — payable en francs belges — pagabile in franchi belgi — betaalbaar in BF

VERÖFFENTLICHUNGSDIENST DER EUROPÄISCHEN GEMEINSCHAFTEN — Vertriebsbüro

SERVICE DES PUBLICATIONS DES COMMUNAUTÉS EUROPÉENNES — Bureau de vente

SERVIZIO PUBBLICAZIONI DELLE COMUNITA' EUROPEE — Ufficio di vendita

PUBLIKATIEDIENST VAN DE EUROPESE GEMEENSCHAPPEN — Verkoopkantoor

Luxembourg: 2, Place de Metz