



BESKÆFTIGELSE OG ARBEJDSLØSHED

BESCHÄFTIGUNG UND ARBEITSLOSIGKEIT

EMPLOYMENT AND UNEMPLOYMENT

1974 – 1980

EMPLOI ET CHÔMAGE

OCCUPAZIONE E DISOCCUPAZIONE

WERKGELEGENHEID EN WERKLOOSHEID



DE EUROPÆISKE FÆLLESSKABERS STATISTISKE KONTOR
STATISTISCHES AMT DER EUROPÄISCHEN GEMEINSCHAFTEN
STATISTICAL OFFICE OF THE EUROPEAN COMMUNITIES
OFFICE STATISTIQUE DES COMMUNAUTÉS EUROPÉENNES
ISTITUTO STATISTICO DELLE COMUNITÀ EUROPEE
BUREAU VOOR DE STATISTIEK DER EUROPESE GEMEENSCHAPPEN

L-2920 Luxembourg — Tél. 430 11. Télex: Comeur Lu 3423
B-1049 Bruxelles, Bâtiment Berlaymont, Rue de la Loi 200 (Bureau de liaison) — Tél. 235 11 11

Denne publikation kan fås gennem salgsstederne nævnt på omslagets tredje side.

Diese Veröffentlichung ist bei den auf der dritten Umschlagseite aufgeführten Vertriebsbüros erhältlich.

This publication is obtainable from the sales offices mentioned on the inside back cover.

Pour obtenir cette publication, prière de s'adresser aux bureaux de vente dont les adresses sont indiquées à la page 3 de la couverture.

Per ottenere questa pubblicazione, si prega di rivolgersi agli uffici di vendita i cui indirizzi sono indicati nella 3ª pagina della copertina.

Deze publikatie is verkrijgbaar bij de verkoopkantoren waarvan de adressen op blz. 3 van het omslag vermeld zijn.

**BESKÆFTIGELSE OG ARBEJDSLØSHED
BESCHÄFTIGUNG UND ARBEITSLOSIGKEIT
EMPLOYMENT AND UNEMPLOYMENT**

1974 – 1980

**EMPLOI ET CHÔMAGE
OCCUPAZIONE E DISOCCUPAZIONE
WERKGELEGENHEID EN WERKLOOSHEID**

Manuskript afsluttet i januar 1982
Manuskript abgeschlossen im Januar 1982
Manuscript completed in January 1982
Manuscrit terminé en janvier 1982
Manoscritto terminato in gennaio 1982
Manuscript in januari 1982 afgesloten

Bibliografiske data er at finde bagest i denne publikation
Bibliographische Daten befinden sich am Ende der Veröffentlichung
Cataloguing data can be found at the end of this publication
Une fiche bibliographique figure à la fin de l'ouvrage
Una scheda bibliografica figura alla fine del volume
Bibliografische data bevinden zich aan het einde van deze publikatie

Luxembourg: Office des publications officielles des Communautés européennes, 1982

ISBN 92-825-2804-9

Kat./cat.: CA-33-81-207-6A-C

Indholdsgengivelse kun tilladt med angivelse af kilde
Inhaltswiedergabe nur mit Quellennachweis gestattet
Reproduction of the contents of this publication is subject to acknowledgement of the source
La reproduction des données est subordonnée à l'indication de la source
La riproduzione del contenuto è subordinata alla citazione della fonte
Het overnemen van gegevens is toegestaan mits met duidelijke bronvermelding

Printed in the FR of Germany

Forord

Publikationen »Beskæftigelse og arbejdsløshed«, som udkommer en gang om året, indeholder de seneste statistikker over og viser udviklingen i den erhvervsaktive befolkning og beskæftigelsen, den lønnede beskæftigelse, arbejdsløsheden og arbejdsmarkedet samt arbejdskonflikterne. For første gang er der også medtaget oplysninger om arbejdstiden og beskæftigelsen i jern- og stålindustrien.

Alle data i denne publikation stammer fra nationale kilder, men de er bearbejdet på en sådan måde, at de giver mulighed for den størst mulige sammenlignelighed mellem medlemsstaterne. I visse tilfælde drejer det sig om specifikke undersøgelser for Fællesskabet, f.eks. i forbindelse med den nye harmoniserede statistik over lønnet beskæftigelse i industrien ifølge NACE.

Hvad angår denne publikations opbygning og udformning, vil læseren bemærke en række ændringer. I de tilfælde, hvor der har foreligget statistiske oplysninger, går rækkerne tilbage til 1970. I kapitel II er der lagt større vægt på den »samlede« erhvervsaktive befolkning og beskæftigelsen samtidig med, at de sædvanlige oplysninger om den civile arbejdsstyrke stadig væk er med. De retrospektive data fra de tidligere udgaver er ikke taget med i denne publikation. Brugere, som måtte være interesseret i disse data, henvises til en af de tidligere udgaver.

Afsnit VIII bringer de vigtigste oplysninger om beskæftigelsen og arbejdsløsheden i Spanien og Portugal. Opmærksomheden henledes på, at disse oplysninger ikke i alle tilfælde har kunnet indsamles efter den af Fællesskabet sædvanligvis anvendte fremgangsmåde, hvorfor der på trods af de trufne forholdsregler kan forekomme afvigelser i forhold til oplysningerne for Fællesskabets medlemslande.

Læseren bedes bemærke, at der kan findes yderligere og til tider mere omfattende data om beskæftigelse og arbejdsløshed i stikprøveundersøgelsen af arbejdsstyrken, der blev gennemført i 1973, 1975, 1977 og 1979 i de ni medlemsstater på basis af en rådsforordning. Resultaterne fra disse undersøgelser udgives ligeledes i serien »Sociale statistikker«.

Der gøres ligeledes opmærksom på, at der findes detaljerede oplysninger om befolkningen i en anden årlig publikation i serien »Sociale statistikker«: »Befolkningsstatistikker«.

Det statistiske Kontor takker alle inden for de nationale statistiske kontorer, der har medvirket aktivt.

Publikationen er udarbejdet af afdelingen »Befolkning, beskæftigelse, uddannelse og almen socialstatistik« under direktoratet »Befolknings- og socialstatistik«.

Luxembourg, december 1981

Nationale administrationer, der har deltaget i leveringen af data

BR Deutschland	Statistisches Bundesamt, Wiesbaden Bundesanstalt für Arbeit, Nürnberg
France	Institut National de la Statistique et des Études Économiques (INSEE), Paris Ministère du Travail et de la Participation, Paris
Italia	Istituto centrale di statistica (ISTAT), Roma Ministero del lavoro e della previdenza sociale, Roma
Nederland	Centraal Bureau voor de Statistiek (CBS), Voorburg Ministerie van Sociale Zaken, Den Haag
Belgique/België	Institut National de Statistique (INS), Bruxelles Ministère du Travail, Bruxelles Office National de l'Emploi (ONEM), Bruxelles
Luxembourg	Service Central de la Statistique et des Études Économiques (STATEC), Luxembourg Administration de l'Emploi, Luxembourg
United Kingdom	Central Statistical Office, London Department of Employment, London
Ireland	Central Statistics Office, Dublin
Danmark	Danmarks Statistik, København
Ἑλλάδα	Ἐθνικὴ Στατιστικὴ Ὑπηρεσία (National Statistical Office, Athens)
España	Instituto Nacional de Estadística, Madrid
Portugal	Instituto Nacional de Estatística, Lisboa

Tegn og forkortelser

—	Nul
0	Mindre end halvdelen af den anvendte enhed
:	Oplysninger foreligger ikke
*	Skøn foretaget af Eurostat
I	Brud på serie
T	I alt
M	Mænd
F	Kvinder

Indholdsfortegnelse

Forklarende bemærkninger til tabellerne	7
Metoder og definitioner	10
I — BEFOLKNING	
I/1 — Den samlede befolkning	75
I/2 — Befolkningens fordeling efter store aldersgrupper (X 1 000)	76
I/3 — Befolkningens fordeling efter store aldersgrupper (‰)	77
I/4 — Det samlede antal udenlandske indbyggere	78
I/5 — Antal udenlandske indbyggere fordelt efter nationalitet	78
II — ERHVERVSAKTIVE OG BESKÆFTIGEDE	
II/1 — Aktivitetsprocent	89
II/2 — Den erhvervsaktive befolkning	90
II/3 — Den civile erhvervsaktive befolkning	91
II/4 — Samlet beskæftigelse fordelt efter køn	92
II/5 — Samlet beskæftigelse fordelt efter erhvervsområde	93
II/6 — Samlet beskæftigelse fordelt efter stilling og erhvervsområde	94
II/7 — Beskæftigelsesindikatorer	96
III — LØNNET BESKÆFTIGELSE	
III/1 — Lønmodtagere fordelt efter erhvervsgren (ISIC)	101
III/2 — Lønmodtagere i industrien fordelt efter NACE-klasser (‰)	104
III/3 — Kvindelige lønmodtageres andel i industrien fordelt efter NACE-klasser (‰)	106
III/4 — Lønmodtagere i industrien fordelt efter NACE-klasser (X 1 000)	108
III/5 — Mandlige og kvindelige lønmodtagere i industrien fordelt efter NACE-klasser (X 1 000)	116
III/6 — Udenlandske lønmodtagere fordelt efter nationalitet	132
IV — ARBEJDSLØSHED OG ARBEJDSMARKEDET	
IV/1 — Arbejdsløshedsprocent	138
IV/2 — Registrerede arbejdsløse — årlige data	139
IV/3 — Registrerede arbejdsløse — månedlige data	140
IV/4 — Registrerede arbejdsløse fordelt efter erhvervsgrupper	150
IV/5 — Registrerede arbejdsløse fordelt efter erhvervsgræne	158
IV/6 — Registrerede arbejdsløse fordelt efter aldersgrupper	168
IV/7 — Antal ubesatte stillingstilbud	186
IV/8 — Antal pladser anvist af arbejdsformidlingskontorerne	188
V — ARBEJDSKONFLIKTER	
V/1 — Antal tabte arbejdsdage på grund af arbejdskonflikter for 1 000 lønmodtagere	193
V/2 — Antal tabte arbejdsdage på grund af arbejdskonflikter fordelt efter erhvervsgræne	194

VI — ARBEJDSTID

VI/1 — Antal præsterede timer pr. år pr. arbejder	209
VI/2 — Antal præsterede timer i jern- og stålindustrien	209
VI/3 — Tilbudte ugentlige arbejdstimer pr. arbejder	210
VI/4 — Ugentlig arbejdstid pr. lønmodtager helt eller delvist beskæftiget	211
VI/5 — Ugentlig arbejdstid pr. fuldtidsbeskæftiget lønmodtager	213
VI/6 — Ugentlig arbejdstid pr. fuldtidsbeskæftiget lønmodtager efter erhvervsgren	214
VI/7 — Ugentlig arbejdstid pr. fuldtidsbeskæftiget lønmodtager i industrien, fordelt efter præsterede timer	216
VI/8 — Ugentlig arbejdstid pr. fuldtidsbeskæftiget lønmodtager i servicefagene, fordelt efter præsterede timer	217

VII — BESKÆFTIGELSE I JERN- OG STÅLINDUSTRIEN

VII/1 — Udviklingen i beskæftigelsen i jern- og stålindustrien	221
VII/2 — Ændringer i arbejdsstyrken i jern- og stålindustrien	222
VII/3 — Lønmodtagere, fordelt efter aldersgrupper i jern- og stålindustrien	223

VIII — SPANIEN — PORTUGAL

VIII/1 — Demografi	226
VIII/2 — Den civile erhvervsaktive befolkning og beskæftigelse	228
VIII/3 — Lønmodtagere, fordelt efter erhvervsgren (ISIC)	230
VIII/4 — Udviklingen i arbejdsløsheden	230

DIAGRAMMER

Den erhvervsaktive befolkning og samlet beskæftigelse	83
Samlet beskæftigelse fordelt efter erhvervsområde	87
Samlet beskæftigelse fordelt efter stilling	88
Registrerede arbejdsløse/sæsonkorrigeret	137

Forklarende bemærkninger til tabellerne

Her skal ganske kort anføres de bemærkninger og kommentarer, der er nødvendige for en korrekt fortolkning af tabellerne i denne publikation. Definitionerne og metoderne, der er anvendt i forbindelse med de rækker, der går igen i flere tabeller, er anført efter de forklarende bemærkninger.

AFSNIT I: BEFOLKNING

Alle data i tabellerne I/1 »Den samlede befolkning« samt I/2 og I/3 »Befolkningens fordeling efter store aldersgrupper« er enten årsgennemsnit eller skøn pr. 30. juni. De er således sammenlignelige med aggregaterne »beskæftigelse« i de følgende kapitler.

Så vidt muligt omfatter tabel I/4 det samlede antal udenlandske indbyggere (personer, der ikke er statsborgere i det land, hvor de har bopæl), Referencedatoen varierer fra land til land inden for det anførte år.

Tabel I/5 indeholder til information den procentvise fordeling af de udenlandske indbyggere udarbejdet på grundlag af resultaterne fra stikprøveundersøgelserne af arbejdsstyrken, der blev gennemført i 1973, 1975, 1977 og 1979 i overensstemmelse med Rådets forordninger. Det statistiske Kontor mener, at der kan udledes pålidelige tal af disse undersøgelser, selv om der i en stikprøveundersøgelse er risiko for, at antallet af udenlandske indbyggere undervurderes. Det skal imidlertid bemærkes, at der kan være mindre unøjagtigheder, fordi kollektive husstande (f.eks. permanente boliger til lønmodtagere på arbejdspladser), der til tider omfatter forholdsvis mange udlændinge, ikke er medtaget.

AFSNIT II: ERHVERVSAKTIVE OG BESKÆFTIGEDE

Basisdataene for den erhvervsaktive befolkning er indeholdt i tabel II/2-II/3 og for beskæftigelsen og dens bestandele i tabel II/4-II/7.

Rækkerne er de samme som dem, der sædvanligvis offentliggøres af Eurostat og andre internationale organisationer, og de er ajourført i forhold til tidligere publikationer. Oplysninger om den samlede erhvervsaktive befolkning og beskæftigelsen (dvs. inkl. de væbnede styrker) er medtaget i fuldt omfang. Dette er navnlig sket for at tage hensyn til de forskellige vilkår for militærtjeneste i medlemsstaterne. Det betyder også, at tallene er direkte sammenlignelige med rækker i nationalregnskabet.

Aktivitetsprocenterne i tabel II/1 er derfor beregnet på grundlag af det samlede antal erhvervsaktive (herunder de væbnede styrker). De fleste lande har revideret i hvert tilfælde de seneste tal fra den tidligere udgave.

For Italiens vedkommende er den hidtil anførte række, der indeholdt resultaterne af den kvartalsvise stikprøveundersøgelse, blevet erstattet af et skøn, hvorved der også tages hensyn til personer på institutioner. Sammenligneligheden med de øvrige medlemsstater er herved forbedret.

I Nederlandene angives tallene for erhvervsaktive og beskæftigede nu i antal personer og ikke som tidligere i mandår.

AFSNIT III: LØNNET BESKÆFTIGELSE

Da den lønnede beskæftigelse udgør den største del af beskæftigelsen i alle medlemsstater, har man ment, at det var hensigtsmæssigt at behandle denne i et særligt afsnit i denne publikation.

Tabel III/1 viser udviklingen i antallet af lønmodtagere ifølge ISIC. Disse rækker giver mulighed for en sammenligning landene imellem i overensstemmelse med en international nomenklatur for alle aktiviteter.

For lønnet beskæftigelse i industrien foreligger der nu en mere detaljeret opdeling (efter tocifrede NACE-klasser) for perioden siden 1973, som er baseret på den nye harmoniserede statistik, der er udarbejdet specielt med henblik på fællesskabsbehov (jf. definitioner og metoder). Bruttoresultaterne af denne undersøgelse er indeholdt i tabel III/4 for alle lønmodtagere, og særskilte tal for mandlige og kvindelige lønmodtagere er indeholdt i tabel III/5.

Indikatorer, beregnet ud fra disse basisdata, er anført i tabel III/2 for de NACE-klasser, der er mest omfattende i hele industrien, og i tabel III/3, der viser de kvindelige lønmodtageres andel i NACE-klasserne.

Afsnittet indeholder også de fra de nationale statistikker disponible oplysninger om antallet af beskæftigede udenlandske arbejdstagere. De nationale statistikker er imidlertid endnu ikke harmoniserede, eftersom Rådets forordning nr. 311/76 om udarbejdelse af statistik vedrørende udenlandske arbejdstagere først gennemføres i 1981.

Visse betydelige mangler i de nationale oplysninger (f.eks. manglende statistik over udlændinge i Det forenede Konge-

rige) har kunnet afhjælpes med skøn udarbejdet af Eurostat på basis af Fællesskabets stikprøveundersøgelse af arbejdsstyrken.

AFSNIT IV: ARBEJDSLØSHED OG ARBEJDSMARKEDET

Alle statistikker i dette afsnit stammer fra arbejdsformidlingskontorernes administrative statistikker. Disse data for arbejdsløsheden kan derfor være forskellige fra de data, der er fremkommet ved stikprøveundersøgelserne af arbejdsstyrken eller ved skøn på grundlag af ikke-administrative kilder.

Med hensyn til den registrerede arbejdsløshed har et samarbejde mellem Det statistiske Kontor og de nationale statistiske kontorer givet mulighed for siden begyndelsen af 1977 at udarbejde standardiserede rækker med det formål at øge sammenligneligheden landene imellem. De tidligere rækker er blevet ændret i overensstemmelse med trufne aftaler. De månedlige standardiserede data for den registrerede arbejdsløshed er indeholdt i en månedlig bulletin udarbejdet af Det statistiske Kontor.

Arbejdsløshedsprocenterne i tabel IV/1 er udtryk for forholdet mellem antallet af registrerede arbejdsløse og den civile arbejdsstyrke og svarer ligeledes til de månedlige oplysninger.

Tabel IV/4 over registrerede arbejdsløse fordelt efter erhverv opdaterer de nationale rækker, der offentliggøres regelmæssigt. Dataene fremtræder nu alle som årsgennemsnit (undtagen for Irlands vedkommende). Disse gennemsnit kan imidlertid afvige fra gennemsnittene i tabel IV/2, eftersom undersøgelserne efter erhverv til tider kun gennemføres hvert kvartal (f.eks. for Det forenede Kongeriges vedkommende). Tabellerne over registrerede arbejdsløse fordelt efter erhverv er for øvrigt blevet udvidet med data for arbejdsløse kvinder.

Nomenklaturens originaltekst er anført i de forklarende bemærkninger på det pågældende lands sprog.

Den nomenklatur, der anvendes i Danmark, er som følger:

1	Arbejdsledere og værkstedsfunktionærer
2	Specialarbejdere
3	Bageri- og konditorarbejdere m.fl.
4	Beklædningsarbejdere og tekstilarbejdere
5	Blikkenslagere og elektrikere
6	Bogbinderi- og papirvarearbejdere
7	Bogtrykfaget m.m.
8	Bryggeriarbejdere
9	Danske teknikere og ingeniører
10	De kvindelige arbejdere
11	Frisørfaget
12	Funktionærer og tjenestemænd
13	Gastronomernes arbejdsløshedskasse
14	Handels- og konforfunktionærer
15	Huslige arbejdere
16	Malersvende
17	Metalarbejdere
18	Murerfaget
19	Musikere og artister
20	Sadelmagere og tapetserere
21	Skotøjsarbejdere
22	Slagtere og kødindustriarbejdere

23	Snedker- og tømrerfaget
24	Søfyrbødere
25	Sømænd
26	Tjenere, hotel- og restaurationspersonale
27	Tobaksarbejdere
28	Træindustriarbejdere
29	Andre
30	Personer opdelt på brancher i alt
31	<i>Registrerede personer i alt</i>

Fordelingen af registrerede arbejdsløse efter den tidligere økonomiske aktivitet er anført i tabel IV/5. Det drejer sig i princippet ligeledes om årsgennemsnit beregnet enten på grundlag af 12 måneder eller 4 referencemåneder i året.

Nomenklaturens originaltekst er anført i de forklarende bemærkninger på det pågældende lands sprog.

Den nomenklatur, der anvendes i Danmark, er som følger:

1	Landbrug m.m.
2	Fremstillingsvirksomhed
3	Næringsmiddelindustri m.m.
4	Tekstilindustri
5	Beklædnings- og skoindustri
6	— Træ- og møbelindustri
7	— Papir- og grafisk industri
8	— Læderindustri
9	— Kemisk industri m.m.
10	— Sten-, ler- og glasindustri
11	— Jern- og metalindustri m.m.
12	— Anden industri
13	Mine- og grubedrift, bygge- og anlægsvirksomhed samt offentlige værker
14	Handel m.m.
15	Transport og kommunikation
16	Andre tjenesteydelser
17	— Hoteller, restaurationer
18	— Servicefag i øvrigt
19	Personer opdelt på erhvervsgrupper i alt
20	<i>Registrerede personer i alt</i>

Med hensyn til tallene i tabel IV/7 for ubesatte, tilbudte stillinger og i tabel IV/8 for antal anviste pladser skal det bemærkes, at det udelukkende drejer sig om de officielle arbejdsformidlingskontorers virksomhed. Da firmaerne ikke altid henvender sig til disse kontorer, når de ønsker at ansætte personale, er det klart, at antallet af registrerede tilbud hos arbejdsformidlingskontorerne er mindre end det faktiske tilbud.

AFSNIT V: ARBEJDSKONFLIKTER

Tabel V/1 indeholder for hvert land og for hvert erhvervsområde oplysning om antallet af arbejdsdage, der er tabt på grund af arbejdskonflikter. Beregningerne er foretaget på grundlag af de nationale data i tabel V/2.

Fordelingen efter erhverv er gennemført af Eurostat på grundlag af nationale nomenklaturer; dataene for de forskellige lande kan derfor ikke sammenlignes uden videre, men man kan nogenlunde danne sig et billede af forholdet mellem de pågældende størrelser.

Beregningen af antal tabte arbejdsdage er systematisk foretaget på basis af det antal personer, der kunne berøres af arbejdskonflikter; antallet af tabte arbejdsdage i industrien er f.eks. sat i forhold til antallet af lønmodtagere i industrien.

I dette afsnit er nomenklaturens originaltekst anført i tabellerne. I Luxembourg, hvor antallet af strejker er minimalt, eksisterer der ingen statistik over strejker.

AFSNIT VI: ARBEJDSSTID

Det er første gang, Eurostat i denne publikation offentliggør en systematisk samling data vedrørende arbejdstiden.

Tabel VI/1 viser det årlige antal arbejdstimer, der faktisk er udført af arbejdere i forskellige industrier, og tabel VI/2 giver lignende oplysninger for jern- og stålindustrien. Det ugentlige antal arbejdstimer, som arbejdsgiverne tilbyder arbejderne i industrien, er vist i tabel VI/3.

Disse data er indsamlet som biprodukt af forskellige fællesskabsundersøgelser: Tabel VI/1 er baseret på fællesskabsundersøgelserne af lønomkostningerne inden for industrien, tabel VI/2 er udarbejdet på grundlag af EKSF-statistikker, og tallene i tabel VI/3 er indsamlet fra de halvårslige, harmoniserede statistikker over arbejdstiden i industrien.

De resterende tabeller, dvs. tabel VI/4-VI/8, indeholder oplysninger om det gennemsnitlige antal arbejdstimer udført af arbejdstagere i referenceugen. Kilden til disse data er Fællesskabets stikprøveundersøgelse af arbejdsstyrken.

Selv om man har været meget omhyggelig for at sikre rimelig sammenlignelighed, er disse resultater — som er indsamlet fra væsensforskellige kilder — bedre egnet til anvendelse i tidsrækker.

AFSNIT VII: BESKÆFTIGELSEN I JERN- OG STÅLINDUSTRIEN

I tabel VII/1 — VII/3 gives der oplysninger om forskellige aspekter af beskæftigelsen i jern- og stålindustrien.

I tabel VII/1 vises udviklingen i antallet af lønmodtagere opdelt i arbejdere og funktionærer.

Tabel VII/2 viser personer, som kommer ind på arbejdsmarkedet, personer, som forlader arbejdsmarkedet, samt lønmodtagere, der er afskediget, gjort strukturarbejdsløse eller pensioneret, mens tabel VII/3 viser antallet af lønmodtagere efter aldersgruppe.

Disse tabeller indeholder kun oplysninger om jern- og stålindustrien i henhold til EKSF-traktaten. Kilderne til disse oplysninger er de i traktaten foreskrevne regelmæssige statistiske undersøgelser af beskæftigelsesfaktorerne i jern- og stålindustrien.

AFSNIT VIII: OPLYSNINGER OM SPANIEN OG PORTUGAL

De her offentliggjorte oplysninger er på Det statistiske Kontors foranledning udarbejdet af de pågældende landes statistiske kontorer, der så vidt muligt har anvendt de internationale definitioner og de oplysninger, der er indsendt til de internationale organisationer (især OECD).

Metoder og definitioner

Den samlede befolkning

Det anvendte beregningsgrundlag har været den fastboende befolkning, hvortil henregnes statsborgere i det pågældende land, som faktisk opholder sig i landet, statsborgere, som midlertidigt opholder sig i udlandet, samt statsborgere fra andre lande med fast bopæl i landet.

Følgende grupper er medtaget:

- personel i de væbnede styrker, der er stationeret i udlandet,
- det diplomatiske korps i udlandet,
- søfolk i handelsflåden til søs,
- andre personer, der er midlertidigt i udlandet,
- udlændinge bosat i landet.

Følgende grupper er ikke medtaget:

- udenlandsk militært personel i landet,
- det udenlandske diplomatiske korps,
- udlændinge, der midlertidigt har taget ophold i landet.

Der er visse forskelle på de af de forskellige lande anvendte definitioner, men dette har ingen væsentlig indflydelse på tallene.

Den aktive befolkning

Den »samlede aktive befolkning« omfatter alle, der havde beskæftigelse i referenceperioden, samt de arbejdsløse, det vil sige personer, der gerne ville have arbejdet i denne periode, hvis de havde haft mulighed derfor. Den »civile arbejdsstyrke« omfatter disse samme personer med undtagelse af de væbnede styrker.

Ved udarbejdelse af skøn over den aktive befolkning plejer man at bruge to forskellige begreber:

- begrebet »national«, der dækker alle, der har bopæl på det pågældende medlemslands territorium og
- begrebet »indlændinge«, der er tilpasset nationalregnskabskrav og dækker bosiddende og ikke fast bosiddende, der er beskæftiget ved produktionsenheder beliggende på medlemsstatens territorium 1).

1) En mere detaljeret definition findes i Det europæiske Nationalregnskabssystem (ENS) — De europæiske Fællesskabers statistiske Kontor 1970, § 808-814, samt kontorets publikationer vedrørende nationalregnskaber.

De fleste data, der anvendes i social statistik, er udarbejdet i overensstemmelse med begrebet »national« og hviler som oftest på rundspørger hos husstande inden for landets territorium (folketællinger, stikprøveundersøgelser af arbejdsstyrken).

De data, der vedrører den aktive befolkning og de beskæftigede, er årlige skøn udarbejdet af medlemsstaternes statistiske kontorer. I de fleste lande er det de nationale statistiske kontorer, der foretager disse skøn; dog udarbejdes de i Belgien og Det forenede Kongerige af arbejdsministeriet.

De ved skønnet anvendte metoder varierer fra land til land, men i almindelighed anvender man alle tilgængelige oplysninger om beskæftigelsen, og det væsentligste udgangspunkt er, at man principielt anvender den sidste almindelige folketælling og/eller stikprøveundersøgelser af arbejdsstyrken.

Selv om alle skøn over den aktive befolkning principielt er foretaget på grundlag af de samme grupper og burde udarbejdes i overensstemmelse med OECD's henstillinger, findes der stadig væk visse forskelle mellem landene.

De fleste lande opstiller årsgennemsnit, men Belgien, Grækenland og Det forenede Kongerige udarbejder skøn over situationen pr. 30. juni hvert år.

Beskæftigelsen

Civil beskæftigelse omfatter alle, der har lønnet beskæftigelse, eller som arbejder som selvstændige i referenceperioden. Hertil regnes også familiemedhjælp, der uden at blive direkte aflønnet normalt arbejder med i en landbrugsbedrift, i et industriforetagende eller inden for servicefagene.

Erhvervsmæssig status

De beskæftigede fordeles efter erhvervsmæssig status. Man skelner mellem:

- selvstændige, det vil sige personer, der arbejder for egen regning, hvad enten de beskæftiger lønmodtagere eller ej,
- lønmodtagere, som er personer, der er knyttet til en virksomhed gennem en arbejdskontrakt, til en virksomhed gennem en arbejdskontrakt, der sikrer dem løn for

deres arbejde. Gruppen af lønmodtagere omfatter arbejdere, funktionærer og tjenestemænd,

- familiemedhjælp, for så vidt som den deltager regelmæssigt, også uden fast løn aftale, i en virksomheds drift. Ifølge internationale aftaler regnes familiemedhjælp, der arbejder mindre end en tredjedel af en normal arbejdsuge, ikke med til de beskæftigede. I tabellerne står de opført under samme rubrik som selvstændige.

Økonomisk aktivitet efter ISIC

De årlige skøn over beskæftigelse følger De forenede Nations International Standard Industrial Classification of all economic activities (ISIC) (international systematisk opstilling af erhvervsgræne), ny udgave 1968.

Erhvervsområderne afgrænses som følger:

- *Landbrug*: Landbrug, jagt, skovbrug og fiskeri.
- *Industri*: Minedrift; forarbejdningsindustri; elektricitet, gas og vand; bygge- og anlægssektor.
- *Servicefag*: Handel, restauranter og hoteller; transport, oplagring og kommunikation; banker, forsikringselskaber, ejendomshandler, serviceydelser til virksomheder; kollektive tjenesteydelser, sociale tjenesteydelser og personlige tjenesteydelser.

Lønnet beskæftigelse fordelt efter NACE-klasser

Den harmoniserede statistik over lønnet beskæftigelse fordelt efter klasserne i den systematiske fortegnelse over økonomiske aktiviteter i De europæiske Fællesskaber (NACE) udarbejdes årligt på basis af nationale undersøgelser, der bearbejdes efter Fællesskabets retningslinjer for, hvad der er lønnet beskæftigelse, og hvorledes dataene skal opdeles efter aktiviteter. Statistikken viser situationen ultimo marts/primio april og dækker normalt al lønnet beskæftigelse på medlemsstaternes territorium uanset virksomhedens størrelse.

Det er klart, at det giver visse problemer, når de nationale statistikker skal tilpasses Fællesskabets retningslinjer. De i det følgende anførte resultater er et første forsøg på at løse disse problemer. På trods af de små fejl, der stadig findes, og som først med tiden vil kunne rettes, giver resultaterne en værdifuld oversigt over den lønnede beskæftigelse i industrien i de forskellige medlemsstater og i Fællesskabet som helhed efter en ensartet opdeling af aktiviteter.

Ved lønnet beskæftigelse forstås beskæftigelse, som udføres for en arbejdsgiver, offentlig eller privat, og for hvilken der udbetales et vederlag i form af løn, provision, bonus, akkordløn eller naturalydelse.

Ved personer med lønnet beskæftigelse forstås:

- personer (arbejdere, funktionærer og ledende personale), der har fuldtids- eller deltidsansættelse hos en arbejdsgiver i henhold til en arbejdskontrakt,
- lønnede virksomhedsledere,
- lønnede husstandsmedlemmer,
- hjemmearbejdere, der er opført på en lønningliste,

- sæsonarbejdere og løsarbejdere,
- personer, der er omfattet af arbejdsfordeling, og som stadig er ansat i henhold til en arbejdskontrakt,
- lærlinge,
- civile tjenestemænd, som er ansat i en offentlig forvaltning i henhold til en offentligretlig vedtægt,
- præster, der lønnes direkte af en offentlig eller privat forvaltning,
- tjenestemandsansat og kontraktansat militært personel uanset tjenestested,
- grænsearbejdere, der ikke har fast bopæl i det pågældende land, og som arbejder i virksomheder med sæde i dette land,
- civile internationale tjenestemænd med fast bopæl i det pågældende land,
- udenlandsk diplomatisk personale med fast bopæl i det pågældende land.

Følgende personer er ikke indbefattet:

- ulønnede virksomhedsledere,
- ulønnede husstandsmedlemmer,
- hjemmearbejdere, der ikke er opført på en lønningliste,
- arbejdsløse, som ikke mere har eller aldrig har haft en arbejdskontrakt,
- værnepligtige,
- grænsearbejdere, der har fast bopæl i det pågældende land, og som arbejder i virksomheder uden sæde i landet,
- nationalt diplomatisk personale, der gør tjeneste i udlandet.

Basisdataene er udarbejdet i de enkelte lande på følgende måde:

● *Forbundsrepublikken Tyskland*: Skøn foretaget af Statistisches Bundesamt på basis af undersøgelsen af socialsikrede lønmodtagere (Beschäftigtenstatistik der Bundesanstalt für Arbeit). Statistikken omfatter tjenestemænd og ikke-socialsikrede personer.

● *Frankrig*: Skøn foretaget af INSEE på grundlag af resultaterne fra de almindelige folketællinger, opdateret på basis af arbejdsgivernes indberetninger til Union Nationale pour l'Emploi dans l'Industrie et le Commerce (UNEDIC) og de løbende statistikker fra Ministère du Travail.

● *Italien*: Skøn foretaget af Ministero del Lavoro e della Previdenza Sociale på basis af resultaterne fra de kvartalsvise undersøgelser af beskæftigelsen i industrivirksomheder med 10 lønmodtagere og derover, suppleret for de små virksomheders vedkommende med resultater fra stikprøveundersøgelserne af arbejdsstyrken foretaget af ISTAT.

● *Nederlandene*: Resultater fra undersøgelsen vedrørende beskæftigede (werkzame personen) foretaget af Centraal bureau voor de Statistiek (CBS) i en stikprøve af virksomheder, der beskæftiger mindst én lønmodtager.

● *Belgien*: Resultater udarbejdet af Ministère de l'Emploi et du Travail på basis af skøn over antallet af socialsikrede

arbejdstagere foretaget af Office National de Sécurité Sociale (ONSS).

- *Luxembourg*: Skøn foretaget af STATEC på basis af industriundersøgelser.

- *Det forenede Kongerige*: Skøn foretaget af Department of Employment på basis af resultaterne fra den årlige undersøgelse af beskæftigelsen i alle virksomheder (Annual Census of Employment).

- *Irland*: De eneste data, der for øjeblikket er til rådighed stammer fra 1974 — undersøgelsen af industriproduktionen. Man er i gang med at udarbejde en harmoniseret statistik på basis af data fra den sociale sikringsordning.

- *Danmark*: Skøn foretaget af Danmarks Statistik på basis af de løbende industristatistikker. Disse skøn omfatter også lønmodtagere i virksomheder med færre end 6 ansatte.

- *Grækenland*: For Grækenlands vedkommende foreligger der endnu ikke oplysninger om lønmodtagere opdelt efter NACE.

Registreret arbejdsløshed

Der er anvendt følgende data:

- *Forbundsrepublikken Tyskland*: Arbejdsløse i henhold til den af Bundesanstalt für Arbeit anvendte definition, dvs. personer uden beskæftigelse, som søger varig beskæftigelse som arbejdstagere på 20 timer om ugen eller derover.

- *Frankrig*: Som defineret af Ministère du Travail et de la Participation: personer uden beskæftigelse, der kan tage arbejde med det samme, og som søger varig fuldtidsbeskæftigelse som arbejdstagere, såfremt disse er registreret hos Agence Nationale pour l'Emploi.

- *Italien*: Arbejdsløse, der på arbejdsformidlingskontorerne er registreret i klasse I og II i listerne fra Ministero del Lavoro e della Previdenza Sociale, og som ønsker beskæftigelse som lønmodtagere. Det drejer sig om arbejdsløse, . . . der tidligere har haft arbejde, samt unge arbejdstagere under 21 år og andre, der søger beskæftigelse for første gang, herunder personer, der søger beskæftigelse efter at have aftjent deres værnepligt.

- *Nederlandene*: Personer, der normalt indgår i statistikkerne fra Ministerie van Sociale Zaken og som ikke har haft eller ikke længere har beskæftigelse, men søger beskæftigelse som arbejdstagere i 25 timer og derover om ugen.

- *Belgien*: Personer uden beskæftigelse, der er registreret i Office National de l'Emploi, herunder arbejdsløse, der modtager understøttelse, andre som også søger beskæftigelse som arbejdstagere, og som har registreringspligt, samt arbejdssøgende, der har ladet sig frivilligt registrere.

- *Luxembourg*: Personer uden beskæftigelse, som står til rådighed for arbejdsmarkedet som arbejdstagere, og som er registreret i Administration de l'Emploi.

- *Det forenede Kongerige*: Arbejdsløse, der ved et af de lokale arbejdsformidlingskontorer er registreret som søgende beskæftigelse som arbejdstager den dag, den månedlige undersøgelse gennemføres, og som er arbejdsduelige og normalt står til rådighed som arbejdstagere for en beskæftigelse på over 30 timer om ugen. Disse statistikker udarbejdes af Department of Employment for Storbritanniens vedkommende og Department of Manpower Services for Nordirland.

- *Irland*: Arbejdsløse, der ved et af de lokale arbejdsformidlingskontorer under Department of Social Welfare, er registreret som søgende beskæftigelse som arbejdstager, og som er arbejdsduelige og står til rådighed som herunder arbejdsløshedsforsikrede, modtagere af arbejdsløshedsunderstøttelse og visse andre grupper. Oplysningerne bearbejdes af Central Statistics Office.

- *Danmark*: Arbejdsløse, der søger beskæftigelse som arbejdstagere, hvad enten de er medlem af en arbejdsløshedskasse eller ej (dataene udarbejdet af Danmarks Statistik).

- *Grækenland*: Personer uden beskæftigelse, som er i stand til at arbejde, og som står til rådighed som arbejdstagere i et job, der svarer til deres kvalifikationer og uddannelse. Registreringen af disse foregår på arbejdsformidlingskontorerne (OAED-kontorerne).

Man har i Det statistiske Kontors arbejdsgruppe indgået den aftale, at de standardiserede tal principielt ikke skal omfatte arbejdstagere, der på grund af økonomiske eller meteorologiske forhold er på arbejdsfordeling, arbejdsløse, der deltager i faglig videreuddannelse, og personer, der er beskæftiget med arbejde igangsat af det offentlige til bekæmpelse af arbejdsløsheden.

De nationale data vedrørende det antal personer, der er opført i arbejdsformidlingskontorerne kartoteker, indsendes regelmæssigt til De europæiske Fællesskabers statistiske Kontor i så standardiseret en form som muligt. De svarer ikke altid til de tal, der sædvanligvis offentliggøres i medlemsstaterne under overskriften »arbejdsløshed«. Der kan imidlertid ikke opnås noget tilfredsstillende sammenligningsniveau, så længe lovgivningen og den administrative praksis er så forskellig i medlemsstaterne. Disse tal bør derfor kun benyttes i forbindelse med en analyse af udviklingen og er ikke anvendelige til en sammenligning af konkrete arbejdsløshedsprocenter.

Arbejdsløshedsprocent

Arbejdsløshedsprocenten beregnes på samme måde for alle landes vedkommende. Det drejer sig om antallet af arbejdsløse som en procentdel af den civile arbejdsstyrke.

Ledige stillinger

Tallene over ledige stillinger viser kun antallet af ledige stillinger, der er anmeldt til arbejdsanvisningskontorerne, og viser således ikke det samlede antal ledige stillinger, da arbejdsgivere kan ansætte personale uden absolut at skulle henvende sig til arbejdsanvisningskontorerne.

Besatte stillinger

Samlet antal stillinger besat gennem arbejdsanvisningskontorerne i referenceperioden.

Arbejdskonflikter

Oplysningerne stammer fra nationale publikationer. Almindeligvis drejer det sig om strejker, men lock-outer er i visse tilfælde med. Endvidere er det ikke altid muligt at skelne egentlig strejkende fra personer, der er blevet arbejdsløse på grund af strejker. Strejker uden direkte forbindelse med arbejdskontrakten ses der i nogle tilfælde bort fra.

- *Forbundsrepublikken Tyskland:* Statistikken stammer fra arbejdsanvisningskontorerne. Strejker, der omfatter færre end 10 arbejdstagere eller varer mindre end 1 dag, ses der bort fra, medmindre de medfører et tab på over 100 mand-dage.

- *Frankrig:* Det drejer sig om en statistik over alle generelle og lokale arbejdskonflikter.

- *Italien:* Statistikken over arbejdskonflikter omfatter både arbejdsstandsninger, der skyldes strejker, og arbejdsstandsninger, der skyldes lock-outer. Der ses bort fra strejker, der ingen forbindelse har med arbejdsvilkårene.

- *Nederlandene:* Antallet af tabte arbejdsdage som følge af strejker er udregnet i manddage.

- *Belgien:* Antallet af tabte arbejdsdage omfatter både strejkende og personer, der er blevet arbejdsløse på grund af strejker.

- *Det forenede Kongerige:* Statistikken skelner ikke mellem strejker og lock-outer. Den omfatter også uofficielle strejker, som ikke er opført separat. Antallet af tabte arbejdsdage omfatter ikke tabt arbejdstid som følge af strejke i andre virksomheder, der forårsager mangel på leverancer.

- *Irland:* Beregningen af tabte arbejdsdage som følge af arbejdskonflikter er foretaget på grundlag af en femdages arbejdsuge.

- *Danmark:* Statistikkerne over arbejdskonflikter omfatter lovlige og ulovlige arbejdsstandsninger, som har ført til et tab af mere end 100 manddage. Både strejkende og personer, der er blevet arbejdsløse på grund af strejker, er medtaget.

- *Grækenland:* Der offentliggøres for øjeblikket ikke nogen oplysninger om arbejdskonflikter i Grækenland.

arbejdstimer og overarbejdstimer, dvs. arbejdstimer udført om søndagen, på ferie- eller helligdage og ved natarbejde, samt korte hvileperioder og arbejdsstandsninger, som tilbringes på arbejdspladsen. Enhver form for betalt eller ikke-betalt fravær, som f.eks. årlig ferie, helligdage, sygeorlov, spisepauser, rejsetid, betalt specialorlov etc. er ikke medtaget. Disse data er indsamlet fra fællesskabsundersøgelserne af lønomkostningerne i industrien og fra EKSF-statistikker.

- antal arbejdstimer tilbudt af arbejdsgiverne, dvs. arbejdstimerne i en normal arbejdsuge (ekskl. helligdage) i referenceperioden for arbejdstagere, der ikke har været fraværende af personlige årsager som f.eks. sygdom eller strejke.

Disse timer beregnes på grundlag af antallet af normale arbejdstimer, plus overarbejdstimer, men minus arbejdstimer, som af tekniske eller økonomiske årsager ikke er blevet udført.

De således fremkomne data afspejler ændringerne i antallet af arbejdstimer, som skyldes ændringer i virksomhedernes økonomiske situation eller ændringer i det kontraktmæssigt fastsatte antal arbejdstimer.

De offentliggjorte data er i de enkelte medlemslande blevet bearbejdet under så nøje hensyntagen til Fællesskabets definitioner som muligt.

- det ugentlige antal arbejdstimer, som er det gennemsnitlige antal arbejdstimer udført af arbejdstagere, som har arbejdet mindst en time i løbet af referenceugen. Disse data er indsamlet fra Fællesskabets stikprøveundersøgelser af arbejdsstyrken.

Beskæftigelsen i jern- og stålindustrien

Ved gennemførelsen af de regelmæssigt tilbagevendende statistiske undersøgelser af beskæftigelsesfaktorerne i jern- og stålindustrien har man opbygget et indberetnings-system, som kan spores helt tilbage til oprettelsen af Det europæiske Kul- og Stålfællesskab.

Disse undersøgelser dækker kun jern- og stålindustrien i EKSF-traktatens forstand.

Undersøgelsen skal omfatte de arbejdstagere, som er beskæftiget med selve produktionen, samt dem, der er ansat i hjælpe- og underafdelinger samt administrative afdelinger af selskaber, der udelukkende arbejder med fremstilling af produkter omfattet af EKSF-traktaten. Hvis der er tale om selskaber, hvis aktiviteter kun delvis omfattes af traktaten, skal undersøgelsen omfatte arbejdstagere, for så vidt de er beskæftiget med fremstilling af EKSF-produkter.

Afskedigelser og strukturarbejdsløshed

Herved forstås det forhold, at arbejdsgiveren bringer ansættelseskontrakten til ophør. Disse kategorier omfatter kun de tilfælde, hvor arbejdstageren er blevet endeligt fritaget for sine pligter, uden at der er truffet nogen som helst foranstaltninger med henblik på fremtidig beskæftigelse.

Arbejdstid

Der er i denne publikation anvendt tre forskellige arbejdstidskategorier:

- det årlige antal faktisk udførte arbejdstimer pr. arbejder i industrien, som omfatter det samlede antal normale

Vorwort

Die Veröffentlichung „Beschäftigung und Arbeitslosigkeit“ stellt jedes Jahr sowohl das neueste Zahlenmaterial als auch Trends in bezug auf Erwerbspersonen, Erwerbstätige, abhängig Beschäftigte und Arbeitslose sowie über den Arbeitsmarkt und die Arbeitsstreitigkeiten zur Verfügung. Zum ersten Mal werden auch Angaben über die geleisteten Arbeitsstunden und die Beschäftigung in der Eisen- und Stahlindustrie veröffentlicht.

Die in diese Veröffentlichung aufgenommenen Angaben sind alle nationalen Quellen entnommen. Sie sind jedoch so zusammengestellt, daß sie eine möglichst weitgehende Vergleichbarkeit zwischen den Mitgliedstaaten sichern. In bestimmten Fällen sind Sonderauswertungen für die Gemeinschaft vorgenommen worden, z. B. bei der harmonisierten Statistik der abhängig Beschäftigten in der Industrie gemäß der NACE.

Was den Aufbau und die Darstellung dieser Veröffentlichung betrifft, so wird der Leser einige Änderungen feststellen. Die Reihen gehen, sofern Datenmaterial zur Verfügung stand, bis auf das Jahr 1970 zurück. In Kapitel II wurde, zusätzlich zu den normalerweise vorhandenen Informationen über zivile Erwerbspersonen, mehr Nachdruck auf die „Gesamtheit“ der Erwerbspersonen und Erwerbstätigen gelegt. Die vergangenheitsbezogenen Daten früherer Ausgaben sind in dieser Veröffentlichung nicht mehr enthalten. Benutzer, die an derartigen Daten interessiert sind, haben immer noch die Möglichkeit, auf eine der letzten Ausgaben zurückzugreifen.

Kapitel VIII enthält die wichtigsten Daten über Beschäftigung und Arbeitslosigkeit in Spanien und Portugal. Die Benutzer werden darauf hingewiesen, daß diese Daten nicht immer nach der üblichen gemeinschaftlichen Methodik erfaßt werden konnten und sich daher möglicherweise — trotz der getroffenen Vorsichtsmaßnahmen — in ihrer Art manchmal von denjenigen der Mitgliedstaaten der Gemeinschaft unterscheiden.

Interessierte Benutzer seien darauf hingewiesen, daß die Angaben über Erwerbstätige und Arbeitslose aus den 1973, 1975, 1977 und 1979 aufgrund einer Ratsverordnung in den Mitgliedstaaten durchgeführten Stichprobenerhebungen in einigen Fällen ergänzt werden können. Die Ergebnisse dieser Erhebungen werden ebenfalls in der Reihe „Sozialstatistik“ veröffentlicht.

Es sei ebenfalls in Erinnerung gebracht, daß detaillierte Angaben über Bevölkerung in einer anderen Jahresveröffentlichung der Reihe „Sozialstatistik“, nämlich der „Bevölkerungsstatistik“, zu finden sind.

Der besondere Dank des Statistischen Amtes gilt all den Angehörigen nationaler statistischer Dienste, auf deren wirkungsvolle Zusammenarbeit es sich stützen konnte.

Diese Veröffentlichung wird von der Abteilung „Bevölkerung, Bildung, Beschäftigung und allgemeine Sozialstatistik“ der Direktion „Bevölkerungs- und Sozialstatistik“ betreut.

Luxemburg, Dezember 1981

An der Übermittlung der Angaben beteiligte nationale Dienste

BR Deutschland	Statistisches Bundesamt, Wiesbaden Bundesanstalt für Arbeit, Nürnberg
France	Institut National de la Statistique et des Études Économiques (INSEE), Paris Ministère du Travail et de la Participation, Paris.
Italia	Istituto centrale di statistica (ISTAT), Roma Ministero del lavoro e della previdenza sociale, Roma
Nederland	Centraal Bureau voor de Statistiek (CBS), Voorburg Ministerie van Sociale Zaken, Den Haag
Belgique/België	Institut National de Statistique (INS), Bruxelles Ministère du Travail, Bruxelles Office National de l'Emploi (ONEM), Bruxelles
Luxembourg	Service Central de la Statistique et des Études Économiques (STATEC), Luxembourg Administration de l'Emploi, Luxembourg
United Kingdom	Central Statistical Office, London Department of Employment, London
Ireland	Central Statistics Office, Dublin
Danmark	Danmarks Statistik, København
Ἑλλάδα	Ἐθνικὴ Στατιστικὴ Ὑπηρεσία (National Statistical Office, Athens)
España	Instituto Nacional de Estadística, Madrid
Portugal	Instituto Nacional de Estatística, Lisboa

Zeichen und Abkürzungen

—	entfällt
0	Angabe von weniger als der Hälfte der gewählten Einheit
:	Angabe nicht verfügbar
*	von Eurostat geschätzte Angabe
I	Diskontinuität der Reihe
T	Insgesamt
M	Männer
F	Frauen

Inhalt

Erläuterungen zu den Tabellen	19
Methoden und Definitionen	22
I — BEVÖLKERUNG	
I/1 — Gesamtbevölkerung	75
I/2 — Bevölkerung nach großen Altersgruppen (in 1 000)	76
I/3 — Bevölkerung nach großen Altersgruppen (in %)	77
I/4 — Ausländische Bevölkerung insgesamt	78
I/5 — Ausländische Bevölkerung nach Staatsangehörigkeit	78
II — ERWERBSPERSONEN UND ERWERBSTÄTIGE	
II/1 — Erwerbsquoten	89
II/2 — Erwerbspersonen	90
II/3 — Zivile Erwerbspersonen	91
II/4 — Erwerbstätige nach Geschlecht	92
II/5 — Erwerbstätige nach Wirtschaftsbereichen	93
II/6 — Erwerbstätige nach Stellung im Beruf und nach Wirtschaftszweigen	94
II/7 — Beschäftigungsindikatoren	96
III — ABHÄNGIG BESCHÄFTIGTE	
III/1 — Abhängig Beschäftigte nach Wirtschaftszweigen der ISIC	101
III/2 — Abhängig Beschäftigte in der Industrie nach NACE-Klassen (in %)	104
III/3 — Anteil weiblicher abhängig Beschäftigter in der Industrie nach NACE-Klassen (in %)	106
III/4 — Abhängig Beschäftigte in der Industrie (in 1 000)	108
III/5 — Männliche und weibliche abhängig Beschäftigte in der Industrie nach NACE-Klassen (in 1 000)	116
III/6 — Ausländische Arbeitnehmer nach der Staatsangehörigkeit	132
IV — ARBEITSLOSE UND ARBEITSMARKT	
IV/1 — Arbeitslosenquote	138
IV/2 — Eingeschriebene Arbeitslose — Jahresangaben	139
IV/3 — Eingeschriebene Arbeitslose — Monatsangaben	140
IV/4 — Eingeschriebene Arbeitslose nach Berufsgruppen	150
IV/5 — Eingeschriebene Arbeitslose nach Wirtschaftszweigen	158
IV/6 — Eingeschriebene Arbeitslose nach Altersgruppen	168
IV/7 — Zahl der offenen Stellen	186
IV/8 — Stellenvermittlungen der Arbeitsämter	188
V — ARBEITSSTREITIGKEITEN	
V/1 — Zahl der wegen Arbeitsstreitigkeiten verlorenen Arbeitstage auf 1 000 Arbeitnehmer	193
V/2 — Zahl der wegen Arbeitsstreitigkeiten verlorenen Arbeitstage nach Wirtschaftszweigen	194

VI — ARBEITSSTUNDEN

VI/1 — Zahl der jährlich je Arbeiter geleisteten Arbeitsstunden	209
VI/2 — Zahl der jährlich je Arbeiter geleisteten Arbeitsstunden in der Eisen- und Stahlindustrie	209
VI/3 — Wöchentlich angebotene Arbeitszeit je Arbeiter	210
VI/4 — Anzahl der von den abhängig Beschäftigten mit Haupt- oder Nebentätigkeiten durchschnittlich pro Woche geleisteten Arbeitsstunden	211
VI/5 — Anzahl der von den abhängig Beschäftigten mit hauptberuflicher Vollzeittätigkeit durchschnittlich pro Woche geleisteten Arbeitsstunden	213
VI/6 — Anzahl der von den abhängig Beschäftigten mit hauptberuflicher Vollzeittätigkeit durchschnittlich pro Woche geleisteten Arbeitsstunden nach Wirtschaftszweigen	214
VI/7 — Verteilung der abhängig Beschäftigten mit einer hauptberuflichen Vollzeittätigkeit in der Industrie nach der Anzahl der geleisteten Arbeitsstunden	216
VI/8 — Verteilung der abhängig Beschäftigten mit einer hauptberuflichen Vollzeittätigkeit im Dienstleistungsbereich nach der Anzahl der geleisteten Arbeitsstunden	217

VII — BESCHÄFTIGUNG IN DER EISEN- UND STAHLINDUSTRIE

VII/1 — Entwicklung der Beschäftigung in der Eisen- und Stahlindustrie	221
VII/2 — Bewegungen in der Belegschaft der Eisen- und Stahlindustrie	222
VII/3 — Erwerbstätige in der Eisen- und Stahlindustrie nach Altersgruppen	223

VIII — SPANIEN, PORTUGAL

VIII/1 — Bevölkerung	226
VIII/2 — Zivile Erwerbspersonen und Erwerbstätige	228
VIII/3 — Abhängig Beschäftigte nach Wirtschaftszweigen der ISIC	230
VIII/4 — Entwicklung der Arbeitslosigkeit	230

GRAFIKEN

Zivile Erwerbspersonen und Erwerbstätige	83
Erwerbstätige nach Wirtschaftsbereichen	87
Erwerbstätige nach Stellung im Beruf	88
Registrierte Arbeitslosigkeit/saisonbereinigt	137

Erläuterungen zu den Tabellen

In diesen Erläuterungen sind die Kommentare und Bemerkungen zusammengefaßt, die notwendig sind, um die Tabellen dieser Veröffentlichung korrekt zu verstehen. Die Definitionen und Verfahren in Zusammenhang mit den auf mehrere Tabellen verteilten Reihen werden am Ende dieser Erläuterungen geschildert.

KAPITEL I: BEVÖLKERUNG

Alle Angaben der Tabellen I/1 „Gesamtbevölkerung“ sowie I/2 und I/3 „Bevölkerung nach Altersgruppen“ sind entweder Jahresmittelwerte oder beruhen auf Schätzungen zum 30. Juni. Sie lassen sich somit zu Vergleichen mit den Gesamtwerten zum Thema „Erwerbstätigkeit“ aus den folgenden Kapiteln heranziehen.

Im Rahmen des Möglichen umfaßt Tabelle I/4 die ausländische Bevölkerung insgesamt (Personen, die nicht die Staatsangehörigkeit des Landes besitzen, in dem sie wohnen). Der Stichtag im Laufe des jeweiligen Jahres ist von Land zu Land verschieden.

In Tabelle I/5 ist zu Informationszwecken die prozentuale Aufteilung der ausländischen Bevölkerung aufgrund der Ergebnisse der Stichprobenerhebungen über Arbeitskräfte der Jahre 1973, 1975, 1977 und 1979 angegeben, die gemäß den Bestimmungen des Rates durchgeführt wird. Nach Ansicht des SAEG können mit Hilfe dieser Ergebnisse die Größenordnungen einigermaßen sicher berechnet werden, auch wenn die ausländische Bevölkerung in den Stichprobenerhebungen bisweilen unterschätzt wird. Dabei ist hervorzuheben, daß sich durch die Nichteinbeziehung von Anstaltshaushalten (beispielsweise feste Arbeiterunterkünfte auf Baustellen), in denen zuweilen ein Großteil von Ausländern untergebracht ist, leichte Verzerrungen ergeben können.

KAPITEL II: ERWERBSPERSONEN UND ERWERBSTÄTIGE

Die Basisangaben für die Erwerbspersonen sind in Tabelle II/2 und II/3 und diejenigen für die Erwerbstätigen sowie ihre Unterteilungen in Tabellen II/4 bis II/7 enthalten.

Es handelt sich dabei um Reihen, die das SAEG und andere internationale Organisationen regelmäßig veröffentlichen. Diese Reihen enthalten umfassende Informationen über die *Gesamtheit* der Erwerbspersonen und Erwerbstätigen (d. h. einschließlich Soldaten).

Damit soll insbesondere den unterschiedlichen Bedingungen für die Wehrpflicht in den Mitgliedstaaten Rechnung getragen werden. Außerdem wird eine Abstimmung zu Reihen der Volkswirtschaftlichen Gesamtrechnungen erreicht.

Die Erwerbsquoten der Tabelle II/1 wurden nunmehr anhand der gesamten Erwerbspersonen (einschl. Soldaten) errechnet. Gegenüber der vorhergehenden Ausgabe sind in den meisten Ländern zumindest die letzten Angaben revidiert worden.

Für Italien wurde die bisher ausgewiesene Reihe, die Ergebnisse der vierteljährlichen Stichprobe angab, ersetzt durch eine Schätzung, die auch Personen in Anstaltshaushalten berücksichtigt und damit bessere Vergleiche zu den anderen Mitgliedstaaten ermöglicht.

In den Niederlanden erfolgt neuerdings eine Darstellung der Erwerbspersonen und der Erwerbstätigen als Zahl von Personen und nicht nur, wie in der Vergangenheit, als Arbeitsvolumen ausgedrückt in Mann/Jahren.

KAPITEL III: ABHÄNGIG BESCHÄFTIGTE

Da die abhängig Beschäftigten in den Mitgliedstaaten den überwiegenden Teil der Erwerbstätigen stellen, wurde ihnen ein besonderes Kapitel dieser Veröffentlichung gewidmet.

Tabelle III/1 gibt die Entwicklung der Zahl der abhängig Beschäftigten in ISIC-Untergliederung wieder. Diese Reihen gestatten Ländervergleiche aufgrund einer internationalen Systematik für alle Wirtschaftsbereiche.

Für die abhängig Beschäftigten im produzierenden Gewerbe liegt nunmehr seit 1973, basierend auf der neuen, speziell auf den Gemeinschaftsbedarf (s. Definitionen und Verfahren) abgestimmten harmonisierten Statistik, eine detailliertere Aufgliederung nach den NACE-Klassen (zweistellig) vor. Die Rohergebnisse dieser Erhebung sind in Tabelle III/4 für die abhängig Beschäftigten insgesamt und in Tabelle III/5 getrennt nach Männern und Frauen ausgewiesen.

Aus diesen Grunddaten errechnete Indikatoren finden sich in Tabelle III/2, die den Anteil der wichtigsten NACE-Klassen an der Industrie insgesamt ausweist, und in Tabelle III/3, aus der der Frauenanteil an den abhängig Beschäftigten in den NACE-Klassen hervorgeht.

Das Kapitel wird durch Material aus den einzelstaatlichen Statistiken über die Zahl der beschäftigten ausländischen Arbeitnehmer ergänzt. Diese Statistiken sind jedoch noch nicht harmonisiert; die Verordnung Nr. 311/76 des Rates sieht die Aufstellung einer einheitlichen Statistik der ausländischen Arbeitnehmer erst für das Jahr 1981 vor.

Einige beträchtliche Lücken im Informationsmaterial der Mitgliedstaaten (z. B. das Fehlen einer Ausländerstatistik im Vereinigten Königreich) konnten durch Eurostat-Schätzungen anhand der Ergebnisse der gemeinschaftlichen Stichprobenerhebung über Arbeitskräfte geschlossen werden.

KAPITEL IV: ARBEITSLOSE UND ARBEITSMARKT

Alle in dieses Kapitel aufgenommenen Statistiken sind den Statistiken der Arbeitsämter entnommen. Die Angaben über Arbeitslose können sich demnach von denjenigen aus den Stichprobenerhebungen über Arbeitskräfte oder den Schätzungen auf der Grundlage anderer Quellen außerhalb des Verwaltungsbereichs unterscheiden.

Was die eingeschriebenen Arbeitslosen angeht, ist es durch gemeinsame Bemühungen des Statistischen Amtes und der statistischen Dienste der Mitgliedstaaten gelungen, seit Anfang 1977 Standardreihen zu erstellen, die so gut wie möglich auf den Ländervergleich abgestimmt sind; die vorhergehenden Reihen wurden im Sinne der getroffenen Vereinbarungen revidiert. Das Statistische Amt gibt monatlich ein Statistik-Bulletin mit den vereinheitlichten Monatsausgaben über die eingeschriebenen Arbeitslosen heraus.

Die Arbeitslosenquoten in Tabelle IV/1 ergeben sich als Prozentsatz der eingeschriebenen Arbeitslosen, bezogen auf die zivile Erwerbsbevölkerung; sie stimmen ebenfalls mit den monatlichen Mitteilungen überein.

Mit Tabelle IV/4, die die eingeschriebenen Arbeitslosen nach dem Beruf unterteilt, werden die periodisch erscheinenden einzelstaatlichen Reihen aktualisiert. Sämtliche Angaben (außer für Irland) liegen nunmehr in Form von Jahresmittelwerten vor. Diese Mittelwerte können jedoch von den in Tabelle IV/2 angegebenen Werten abweichen, da die Berufserhebungen manchmal nur in Abständen von drei Monaten vorgenommen werden (z. B. Vereinigtes Königreich). Im übrigen wurden auch Angaben über weibliche Arbeitslose in die Darstellung der eingeschriebenen Arbeitslosen nach Beruf mit einbezogen.

Der Originalwortlaut der verwendeten Systematiken steht in den Erläuterungen in der Sprache des betreffenden Landes. Die in der BR Deutschland verwendete Systematik ist folgende:

1	Landwirtschafts-, Fischerei- und Forstberufe
2	Bergleute, Mineralgewinner
3	Steinbearb., Baustoffhersteller, Keramiker, Glasmacher
4	Chemiearbeiter, Kunststoffverarbeiter
5	Papierhersteller, -verarbeiter
6	Drucker
7	Holzaufber., Holzwarenfert., Tischler, Modellbauer
8	Metallerzeuger, -bearbeiter, Schlosser, Mechaniker usw.
9	Textil- und Bekleidungsberufe
10	Lederhersteller, Leder- und Fellverarbeiter
11	Ernährungsberufe

12	Bauberufe, Bau-, Raumausst., Posterer, Maler, Lackierer und verwandte Berufe
13	Warenprüfer, Versandfertigmacher
14	Hilfsarbeiter ohne nähere Tätigkeitsangabe
15	Maschinisten u. zugehör. Berufe
16	Ingenieure, Chemiker, Physiker, Mathematiker, Techniker
17	Technische Sonderfachkräfte
18	Warenkaufleute, Dienstleist.-Kaufl. und zug. Berufe
19	Verkehrsberufe
20	Lagerverwalter, Lager- und Transportarbeiter
21	Organisations-, Verwaltungs- und Büroberufe
22	Ordnungs- und Sicherheitsberufe
23	Publizisten, Dolmetscher, Bibliothekare
24	Künstler und zugeordnete Berufe
25	Gesundheitsdienstberufe
26	Sozial- und Erziehungsberufe, Wissenschaften
27	Körperpfleger
28	Gästebetreuer
29	Hauswirtschaftliche Berufe
30	Reinigungsberufe
31	Arbeitskräfte mit noch nicht bestimmtem Beruf
32	Insgesamt

Eine Aufgliederung der eingeschriebenen Arbeitslosen nach Wirtschaftsbereichen ist in Tabelle IV/5 enthalten. Im Prinzip handelt es sich gleichfalls um Jahresmittelwerte, die teils auf 12, teils auf 4 Bezugsmonate des Jahres berechnet wurden.

Der Originalwortlaut der verwendeten Systematiken steht in den Erläuterungen in der Sprache des betreffenden Landes. Die in der BR Deutschland verwendete Systematik ist folgende:

1	Land- und Forstwirtschaft, Fischerei
2	Energie, Bergbau
3	Verarbeitendes Gewerbe
4	— Chemie
5	— Kunststoff
6	— Gummi, Asbest
7	— Steine und Erden
8	— Feinkeramik, Glas
9	— Metallerzeugung
10	— Metallverformung
11	— Stahl- und Leichtmetallbau
12	— Maschinenbau
13	— Straßenfahrzeugbau
14	— Schiffbau
15	— Elektrotechnik
16	— Feinmechanik, Optik, Uhren
17	— EBM-Waren
18	— Holz
19	— Papier
20	— Druck
21	— Leder, Schuhe
22	— Textil
23	— Bekleidung
24	— Nahrungs- und Genußmittel
25	— Sonstige verarbeitende Industrien
26	Baugewerbe
27	Handel, Gaststätten
28	— Handel
29	— Gaststätten
30	Verkehr und Nachrichten
31	Kredit, Versicherungsgewerbe
32	Sonstige Dienstleistungen
33	— Heime, Krankenhäuser
34	— Verwaltung, Sozialversicherung
35	— Sonstige Dienstleistungen
36	Ohne wirtschaftliche Zugehörigkeit
37	Insgesamt

Bezüglich der Tabelle IV/7 über die Zahl der offenen Stellen und Tabelle IV/8 über Stellenvermittlungen der Arbeitsämter muß darauf hingewiesen werden, daß nur die Tätigkeit der offiziellen Vermittlungsbüros erfaßt wird. Da die Firmen sich zwecks Einstellung neuer Arbeitskräfte nicht immer an diese wenden, steht fest, daß bei den Arbeitsämtern weniger offene Stellen gemeldet als in Wirklichkeit vorhanden sind.

KAPITEL V: ARBEITSSTREITIGKEITEN

Tabelle V/1 gibt die Zahl der wegen Arbeitsstreitigkeiten verlorengegangenen Arbeitstage nach Land und Wirtschaftsbereich an. Berechnungsgrundlage ist das einzelstaatliche Datenmaterial in Tabelle V/2.

Bei der Aufgliederung nach Industriezweigen hat sich Eurostat auf die einzelstaatlichen Systematiken gestützt; daher ist kein Ländervergleich im engeren Sinne möglich, wobei die Größenordnungen allerdings durchaus einander gegenübergestellt werden können.

Die Berechnung der durch Arbeitsstreitigkeiten verlorengegangenen Arbeitstage wurde systematisch anhand der potentiell durch die Arbeitsstreitigkeiten betroffenen Belegschaften vorgenommen, z. B. anhand der in der Industrie verlorengegangenen Arbeitstage im Verhältnis zur Zahl der Beschäftigten in der Industrie.

Der Originalwortlaut der Systematik ist in diesem Kapitel innerhalb der Tabellen angegeben.

Da in Luxemburg Streiks nur selten vorkommen, existiert keine einschlägige Statistik.

KAPITEL VI: ARBEITSZEIT

Zum ersten Mal legt das Statistische Amt in dieser Veröffentlichung eine systematische Erfassung der Arbeitszeit vor.

Tabelle VI/1 enthält einen Überblick über die jährliche Arbeitszeit von Arbeitern in verschiedenen Industriezweigen; Tabelle VI/2 liefert ähnliche Angaben für die Eisen- und Stahlindustrie. Tabelle VI/3 zeigt die den Industriearbeitern von den Arbeitgebern angebotene Arbeitszeit.

Diese Daten wurden als Nebenprodukt verschiedener Gemeinschaftserhebungen zusammengestellt, d. h. genauer gesagt basiert Tabelle VI/1 auf der Gemeinschaftserhebung über die Arbeitskosten in der Industrie;

Tabelle VI/2 ist aus EGKS-Statistiken abgeleitet worden, und die Zahlen der Tabelle VI/3 entstammen der halbjährlich erstellten harmonisierten Statistik über die Arbeitszeit in der Industrie.

Die übrigen Tabellen, d. h. die Tabellen VI/4 bis VI/8, beziehen sich auf die durchschnittliche wöchentliche Arbeitszeit von abhängig Beschäftigten in der Berichtswoche. Quelle für diese Daten war die gemeinschaftliche Stichprobenerhebung über Arbeitskräfte.

Wenn besondere Sorgfalt darauf verwandt wurde, eine angemessene Vergleichbarkeit zu gewährleisten, so sind diese — aus verschiedenartigen Quellen stammenden — Ergebnisse eher für Zahlenreihen geeignet.

KAPITEL VII: BESCHÄFTIGUNG IN DER EISEN- UND STAHLINDUSTRIE

Einige Aspekte der Beschäftigung in der Eisen- und Stahlindustrie sind den Tabellen VII/1 bis VII/3 zu entnehmen.

Tendenzen hinsichtlich der Entwicklung der Zahl der abhängig Beschäftigten, gegliedert nach Arbeitern und Angestellten, sind in Tabelle VII/1 ausgewiesen.

Personen, die in das Erwerbsleben eintreten oder aus dem Erwerbsleben ausscheiden, entlassene Arbeitnehmer, freigesetzte oder in den Ruhestand getretene Personen sind in Tabelle VII/2 erfaßt, während in Tabelle VII/3 eine Aufgliederung der abhängig Beschäftigten nach Altersgruppen enthalten ist.

Der Inhalt dieser Tabelle ist auf die Eisen- und Stahlindustrie im Sinne des EGKS-Vertrags beschränkt. Die oben genannten Daten stammen aus den regelmäßigen, im EGKS-Vertrag vorgesehenen statistischen Erhebungen über die wichtigsten Faktoren der Beschäftigung in der Eisen- und Stahlindustrie.

KAPITEL VIII: ANGABEN ÜBER SPANIEN UND PORTUGAL

Die hier ausgewiesenen Daten wurden auf Ersuchen des Statistischen Amtes von den statistischen Diensten der betreffenden Länder ausgearbeitet, wobei die internationalen Definitionen sowie die den internationalen Organisationen — insbesondere der OECD — übermittelten Daten weitgehend Berücksichtigung fanden.

Gesamtbevölkerung

Die anwesende Bevölkerung umfaßt die tatsächlich im Lande anwesenden Staatsangehörigen, die vorübergehend abwesenden Staatsangehörigen und die ständig im Lande anwesenden Ausländer.

Zu diesen Kategorien gehören:

- die nationalen Streitkräfte im Ausland,
- die Diplomaten im Auslandsdienst,
- die Angehörigen der Handelsmarine auf See,
- die sonstigen zeitweilig abwesenden Staatsangehörigen,
- die im Lande anwesenden Ausländer.

Von der Kategorie ausgeschlossen sind:

- die ausländischen Streitkräfte im Land,
- die ausländischen Diplomaten im Land,
- die zeitweilig anwesenden Ausländer.

Obwohl es einige Unterschiede bei den von den Ländern angewandten Definitionen gibt, werden dadurch die Angaben nicht wesentlich beeinträchtigt.

Erwerbspersonen

Zur Gesamtheit der Erwerbspersonen gehören alle diejenigen, die im Berichtszeitraum eine Erwerbstätigkeit hatten, sowie die Arbeitslosen, d.h. Personen, die in diesem Zeitraum hätten arbeiten wollen, wenn sie die Möglichkeit hierzu gehabt hätten. Zu den „zivilen Erwerbspersonen“ gehört der gleiche Personenkreis ohne die Streitkräfte.

Bei der Erstellung von Schätzungen über die Zahl der Erwerbspersonen sind zwei verschiedene Konzepte üblich:

- das Inländerkonzept, bei dem alle Personen erfaßt werden, die ihren Wohnsitz auf dem Staatsgebiet des betreffenden Staates haben und
- das Inlandskonzept, das den Bedürfnissen der Volkswirtschaftlichen Gesamtrechnung angepaßt ist und alle Gebietsansässigen und Gebietsfremden umfaßt, die bei gebietsansässigen Produktionseinheiten tätig sind (1).

(1) Genaue Definition: Europäisches System Volkswirtschaftlicher Gesamtrechnungen (ESVG) — Statistisches Amt der Europäischen Gemeinschaften 1970, § 808 bis 814.

Im Bereich der Sozialstatistik werden die Angaben im allgemeinen nach dem Inländerkonzept erstellt, da sie weitgehend auf Ergebnissen von Erhebungen bei den gebietsansässigen Haushalten beruhen (Volkszählung, Stichprobenerhebung über Arbeitskräfte).

Die Angaben über Erwerbspersonen und Erwerbstätige beruhen auf jährlich erstellten Schätzungen der statistischen Dienste der einzelnen Mitgliedstaaten. In den meisten Ländern sind für diese Schätzungen die nationalen Statistischen Ämter verantwortlich, für Belgien und das Vereinigte Königreich jedoch die Arbeitsministerien.

Die Schätzmethode sind von Land zu Land unterschiedlich. Im allgemeinen werden jedoch hierfür alle verfügbaren Unterlagen über Erwerbstätigkeit herangezogen. Wichtigste Ausgangspunkte sind die letzte Volkszählung und/oder Stichprobenerhebungen über Arbeitskräfte.

Obwohl alle Schätzungen der Erwerbspersonen den gleichen Personenkreis betreffen und aufgrund der Empfehlungen der OECD erstellt sein sollten, bestehen leider noch gewisse Abweichungen zwischen den einzelnen Ländern.

Die meisten Länder erstellen Schätzungen von Jahresdurchschnitten; für Belgien, Griechenland und das Vereinigte Königreich betrifft die Schätzung jedoch den Stand am 30. Juni jedes Jahres.

Erwerbstätige

Die Zahl der zivilen Erwerbstätigen setzt sich zusammen aus der Zahl der abhängig Beschäftigten und der Zahl der Selbständigen im Berichtszeitraum. Zu den Erwerbstätigen gehören ferner mithelfende Familienangehörige, die — ohne direkte Entlohnung — normalerweise in einem landwirtschaftlichen Betrieb oder einem Unternehmen der Industrie oder des Dienstleistungsbereichs mitarbeiten.

Stellung im Beruf

Die Erwerbstätigen werden nach Stellung im Beruf untergliedert. Dabei wird unterschieden:

- Selbständige, d.h. Personen, die auf eigene Rechnung tätig sind, ohne Unterscheidung, ob sie allein oder mit Arbeitnehmern arbeiten.

- Abhängig Beschäftigte oder Arbeitnehmer, d.h. Personen, die durch einen Arbeitsvertrag mit vereinbarter Entlohnung für die geleistete Arbeit an ein Unternehmen gebunden sind. Die Arbeitnehmer setzen sich zusammen aus Arbeitern, Angestellten und Beamten.
- Mithelfende Familienangehörige, sofern sie regelmäßig — auch ohne genau festgelegte Entlohnung — in einem Betrieb mitarbeiten. Nach internationaler Empfehlung werden mithelfende Familienangehörige, die weniger als ein Drittel der üblichen Arbeitszeit in der Betriebswoche geleistet haben, nicht zu den Erwerbstätigen gezählt. In den Tabellen sind sie in der gleichen Rubrik zusammengefaßt wie die Selbständigen.

ISIC-Wirtschaftsbereiche

Die jährlichen Schätzungen der Erwerbstätigen werden aufgeschlüsselt nach der International Standard Industrial Classification (ISIC) der Vereinten Nationen, neue Fassung 1968.

Die Bereiche sind wie folgt festgelegt:

- *Landwirtschaft*: Landwirtschaft, Jagd, Forstwirtschaft, Fischerei.
- *Produzierendes Gewerbe*: Bergbau, verarbeitende Industrie, Elektrizität, Gas, Wasser und Baugewerbe.
- *Dienstleistungen*: Handel, Gaststätten, Transport, Lagerhaltung, Kommunikationsmittel, Banken, Versicherungen, Immobiliengeschäfte, Dienstleistungen für Unternehmen und für die Gemeinschaft, Sozialdienste und persönliche Dienste.

Abhängig Beschäftigte nach NACE-Klassen

Die harmonisierte Statistik der abhängig Beschäftigten nach Klassen der Allgemeinen Systematik der Wirtschaftszweige in der Gemeinschaft (NACE) wird jährlich aufgrund nationaler Erhebungen erstellt, die sowohl in bezug auf die Definition der abhängig Beschäftigten als auch die Aufgliederung nach Wirtschaftszweigen unter gemeinschaftlichen Gesichtspunkten ausgewertet werden. Diese harmonisierte Statistik erfaßt die Lage Ende März/Anfang April und erstreckt sich, unabhängig von der Betriebsgröße, grundsätzlich auf sämtliche im Hoheitsgebiet des betreffenden Mitgliedstaats abhängig Beschäftigten.

Selbstverständlich wirft die Anpassung der einzelstaatlichen Statistiken an gemeinschaftliche Begriffe eine Reihe von Problemen auf. Die jetzt vorliegenden Ergebnisse sind ein erster Versuch. Trotz der bestehenden Mängel, die nur langfristig zu beheben sind, bieten die Ergebnisse dieser Angaben mit der einheitlichen Aufgliederung der Wirtschaftszweige eine brauchbare Übersicht über die abhängig Beschäftigten in der Industrie der Mitgliedstaaten und somit der Gemeinschaft.

Der abhängig Beschäftigte arbeitet für einen öffentlichen oder privaten Arbeitgeber und erhält ein Entgelt in Form von Gehalt, Lohn, Provision, Trinkgeld, Akkordlohn oder Naturalleistung.

Dazu gehören:

- die Personen, Arbeiter, Angestellten und leitenden Angestellten, die durch einen vollzeitlichen oder teilzeitlichen Arbeitsvertrag an einen Arbeitgeber gebunden sind,
- gehaltsempfangende Führungskräfte,
- gegen Entgelt mithelfende Familienangehörige,
- in einer Lohnliste geführte Heimarbeiter,
- Saison- und Gelegenheitsarbeiter,
- Kurzarbeiter, die durch einen Arbeitsvertrag gebunden bleiben,
- Lehrlinge,
- Zivilbeamte, die durch ein Statut des öffentlichen Rechts an die öffentliche Verwaltung gebunden sind,
- Geistliche, wenn sie von einer öffentlichen oder privaten Verwaltung besoldet werden,
- Berufssoldaten und Soldaten auf Zeit der Mitgliedstaaten, ohne Rücksicht auf ihren Dienort,
- nichtgebietsansässige Grenzgänger, die bei einer gebietsansässigen Produktionseinheit arbeiten,
- auf dem Hoheitsgebiet ansässige internationale Zivilbeamte,
- auf dem Hoheitsgebiet ansässiges ausländisches diplomatisches Personal.

Ausgenommen sind:

- selbständige Führungskräfte,
- unbezahlte mithelfende Familienangehörige,
- Heimarbeiter, die nicht auf der Lohnliste geführt werden,
- Arbeitslose, die keinen Arbeitsvertrag mehr haben oder noch nicht gearbeitet haben,
- Wehrpflichtige,
- gebietsansässige Grenzgänger, die bei einer nichtgebietsansässigen Produktionseinheit arbeiten,
- diplomatisches Personal des eigenen Landes auf ausländischen Dienstposten.

In den einzelnen Ländern wurden die Grunddaten wie folgt aufgestellt:

● *BR Deutschland*: Schätzungen des Statistischen Bundesamtes, denen die Ergebnisse der Erfassung der abhängig Beschäftigten, die der Sozialversicherung unterliegen (Beschäftigtenstatistiken der Bundesanstalt für Arbeit), zugrunde gelegt wurden. Die Statistik schließt Beamte und sonstige nicht sozialversicherungspflichtige Personen ein.

● *Frankreich*: Schätzungen des INSEE aufgrund der Volkszählungsergebnisse, die durch die Arbeitgebermeldungen an die „Union Nationale pour l'Emploi dans l'Industrie et le Commerce“ (UNEDIC) und die laufende Statistik des „Ministère du Travail et de la Participation“ aktualisiert wurden.

● *Italien*: Schätzungen des „Ministero del Lavoro e della Previdenza Sociale“ auf der Grundlage der vierteljährlichen Beschäftigterhebungen in gewerblichen Betrieben mit 10 und mehr Beschäftigten, die zwecks Berücksichtigung von

Kleinbetrieben durch die ISTAT-Stichprobenerhebungen über Arbeitskräfte ergänzt wurden.

- *Niederlande*: Material aus der Erhebung über die Beschäftigten (werkzame personen), die das CBS bei einer Stichprobenauswahl von Betrieben mit einem Beschäftigten und mehr durchführten.

- *Belgien*: Material, das vom „Ministère de l'Emploi et du Travail“ aus Schätzungen des „Office National de Sécurité Sociale“ (ONSS) über die Zahl der sozialversicherungspflichtigen Arbeitnehmer zusammengestellt wurde.

- *Luxemburg*: STATEC-Schätzungen auf der Grundlage der Industrieerhebungen.

- *Vereinigtes Königreich*: Schätzungen des „Department of Labour“, denen die Ergebnisse der Jahreserhebung über die Beschäftigten (Annual Census of Employment), in der sämtliche Betriebe erfaßt sind, zugrunde gelegt wurden.

- *Irland*: Zur Zeit steht ausschließlich Material aus der Industrieproduktionszählung 1974 zur Verfügung. Die Erstellung der harmonisierten Statistik anhand des Erhebungsmaterials der Sozialversicherung ist im Gange.

- *Dänemark*: Schätzungen von „Danmarks Statistik“ unter Verwendung der laufenden Industriestatistik. Die Schätzung schließt auch Betriebe mit weniger als 6 Beschäftigten ein.

- *Griechenland*: Für Griechenland stehen bisher noch keine Daten über abhängig Beschäftigte nach NACE-Klassen zur Verfügung.

Registrierte Arbeitslose

Folgende Reihen wurden berücksichtigt:

- *BR Deutschland*: Arbeitslose in der Abgrenzung der Bundesanstalt für Arbeit, d.h. Personen ohne Arbeit, die eine ständige Tätigkeit von mindestens 20 Stunden in der Woche als Arbeitnehmer suchen.

- *Frankreich*: Bei der Agence Nationale pour l'emploi registrierte Personen ohne Arbeit, wie vom Ministère du Travail et de la Participation definiert, sofern sie sofort zur Arbeitsaufnahme zur Verfügung stehen und eine ständige, bezahlte, vollzeitliche Arbeit suchen.

- *Italien*: In den Vermittlungslisten unter Klasse I und II geführte und vom Ministero del Lavoro e della Previdenza Sociale ausgewiesene Zahl von Arbeitslosen, die bereits früher als abhängig Beschäftigte gearbeitet haben, sowie Jugendliche unter 21 Jahren und andere Personen, die eine erste Tätigkeit als Arbeitnehmer suchen (einschl. derjenigen, die nach Abschluß des Wehrdienstes Arbeit suchen).

- *Niederlande*: Laut Abgrenzung des Ministerie van Sociale Zaken Personen, die keine Arbeit haben oder keine Arbeit mehr haben und eine Tätigkeit als Arbeitnehmer von 25 Stunden und mehr in der Woche suchen.

- *Belgien*: Laut Ausweis des Office National de l'Emploi registrierte Personen ohne Arbeit, die Arbeitslosenunter-

stützung erhalten, sonstige Arbeitsuchende mit Registrierungspflicht sowie freiwillig eingeschriebene Personen ohne Arbeit auf Arbeitsuche.

- *Luxemburg*: Bei der Administration de l'Emploi registrierte Personen, soweit sie für eine Beschäftigung als Arbeitnehmer zur Verfügung stehen.

- *Vereinigtes Königreich*: Arbeitslose Personen, die am Tage der monatlichen Zählung bei den örtlichen Arbeitsämtern registriert sind und an diesem Tage keine Arbeit haben, sofern sie arbeitsfähig sind und für eine Tätigkeit von gewöhnlich mehr als 30 Stunden in der Woche als Arbeitnehmer zur Verfügung stehen. Diese Zahlen werden für Großbritannien vom Department of Employment und für Nordirland vom Department of Manpower Services zusammengestellt.

- *Irland*: Bei den Arbeitsämtern des Department of Social Welfare gemeldete Personen ohne Arbeit, die arbeitsfähig sind und für eine Arbeit zur Verfügung stehen: Personen, die Arbeitslosenunterstützung oder Arbeitslosenhilfe beanspruchen, sowie sonstige registrierte Personen. Die Angaben werden vom Central Statistics Office aufbereitet.

- *Dänemark*: Von Danmarks Statistik ausgewiesene Personen ohne Arbeit, die Arbeit suchen, unabhängig von der Mitgliedschaft in den Arbeitslosenversicherungen.

- *Griechenland*: Arbeitsfähige Personen ohne Arbeit, die dem Arbeitsmarkt als Arbeitnehmer für eine ihren Qualifikationen und Kenntnissen entsprechende Arbeitsstelle zur Verfügung stehen. Die Registrierung erfolgt durch die OAEA-Büros (etwa: Organisation für die Beschäftigung von Erwerbspersonen, d.h. Arbeitsämter).

Gemäß Vereinbarung der Arbeitsgruppe nationaler Sachverständiger beim Statistischen Amt der Gemeinschaft sind im Prinzip in den aufgeführten Angaben Kurzarbeiter aus wirtschaftlichen oder klimatischen Gründen, Arbeitslose in Berufsausbildung oder Umschulung sowie Personen mit speziell zur Bekämpfung der Arbeitslosigkeit geschaffenen Tätigkeiten nicht einbezogen.

Die nationalen Reihen betreffen die Zahl der bei den Arbeitsämtern eingeschriebenen Personen. Diese Angaben werden dem Statistischen Amt der Europäischen Gemeinschaften regelmäßig in soweit als möglich standardisierter Form übermittelt. Damit können sie in einigen Fällen von den normalerweise in den Mitgliedstaaten als „Arbeitslose“ ausgewiesenen Zahlen abweichen.

Eine zufriedenstellende Vergleichbarkeit kann jedoch nicht erreicht werden, solange Gesetzgebung und Verwaltungspraktiken in den Mitgliedstaaten stark voneinander abweichen. Die Angaben erlauben daher nur Analysen der Entwicklungstendenzen und können nicht für genaue Vergleiche des Niveaus benutzt werden.

Arbeitslosenquoten

Die Arbeitslosenquoten sind als Anteil der eingeschriebenen Arbeitslosen an den zivilen Erwerbspersonen berechnet, dies gilt einheitlich für alle Länder.

Offene Stellen

Die Angaben über die offenen Stellen betreffen nur die den Arbeitsämtern gemeldeten Stellen und geben damit kein vollständiges Bild über alle vorhandenen offenen Stellen, da die Betriebe häufig Arbeitskräfte ohne Mitwirkung des Arbeitsamts einstellen können.

Stellenvermittlungen

Gesamtzahl der über die Arbeitsämter vermittelten Stellenbesetzungen.

Arbeitsstreitigkeiten

Die Zahlen sind den nationalen Veröffentlichungen entnommen. Sie betreffen im allgemeinen die Streiks, es ist jedoch nicht auszuschließen, daß in einigen Fällen auch Aussperrungen einbezogen sind. Auch ist die Unterscheidung zwischen den Streikenden im eigentlichen Sinne des Wortes und den übrigen Arbeitern, deren Arbeitsniederlegung durch die Streikenden erzwungen ist, nicht immer deutlich. Allgemeine Streiks ohne direkten Bezug zum Arbeitsverhältnis sind manchmal ausgenommen.

● *BR Deutschland:* Die Zahlen werden über die Arbeitsämter erhoben. Die Streiks, die weniger als 10 Arbeitnehmer betreffen oder die nicht länger als einen Tag dauern, bleiben unberücksichtigt, es sei denn, es gehen dadurch mehr als 100 Arbeitstage verloren.

● *Frankreich:* Es handelt sich um eine Statistik allgemeiner oder lokalisierter Arbeitsstreitigkeiten.

● *Italien:* Die Statistik der Arbeitsstreitigkeiten enthält sowohl die Arbeitsunterbrechungen wegen Streik als auch wegen Aussperrung. Streiks aus Gründen, die nicht die Arbeit betreffen, sind ausgeschlossen.

● *Niederlande:* Die Zahl der durch Streik ausgefallenen Arbeitstage ist in Mann/Tagen ausgedrückt.

● *Belgien:* Die Zahl der ausgefallenen Arbeitstage betrifft die Streikenden und gezwungenermaßen Untätigen.

● *Vereinigtes Königreich:* Die Statistik unterscheidet nicht zwischen Streiks und Aussperrung. Außerdem sind inoffizielle Streiks nicht gesondert ausgewiesen. Die Zahl der ausgefallenen Arbeitstage berücksichtigt nicht den Arbeitsausfall, der durch Streiks in anderen Betrieben und damit aus Mangel an Arbeitsmaterial entsteht.

● *Irland:* Die Berechnung der ausgefallenen Arbeitstage infolge von Arbeitsstreitigkeiten erfolgt in Mann/Tagen pro Jahr auf Basis der Fünftagewoche.

● *Dänemark:* Die Statistik der Arbeitsstreitigkeiten betrifft alle legalen und illegalen Arbeitsunterbrechungen, die zum Ausfall von mehr als 100 Mann/Tagen geführt haben. Streikende und gezwungenermaßen Untätige sind berücksichtigt.

● *Griechenland:* Zur gleichen Zeit werden in Griechenland keine Angaben über Arbeitskämpfe veröffentlicht.

Arbeitszeit

In dieser Veröffentlichung wurden drei verschiedene Ansätze für die Arbeitszeit verwendet:

— Die jährliche Arbeitszeit umfaßt für Industriearbeiter die Gesamtheit der tatsächlich geleisteten Arbeitsstunden und Überstunden, einschließlich der Zeit für Sonntagsarbeit, Feiertags- und Nachtarbeit, die am Arbeitsplatz verbrachten kurzen Ruhepausen und Arbeitsunterbrechungen. Nicht eingeschlossen ist jede bezahlte oder nicht bezahlte Abwesenheit wie Jahresurlaub, Essenspausen, Wegezeiten, bezahlter Sonderurlaub, usw.

Diese Zahlen wurden aus den gemeinschaftlichen Erhebungen über Arbeitskosten in der Industrie und aus EGKS-Statistiken übernommen.

— Die von den Arbeitgebern angebotene wöchentliche Arbeitszeit ist die einer gewöhnlichen (d. h. feiertagsfreien) Arbeitswoche während des Bezugszeitraumes für Arbeiter, die nicht aus persönlichen Gründen, wie Krankheit oder Streik, abwesend waren.

Errechnet wird sie aus der Zahl der normalerweise geleisteten Stunden, zuzüglich der Überstunden, jedoch abzüglich der aus technischen oder wirtschaftlichen Gründen nicht geleisteten Stunden.

Veränderungen in den so ermittelten Stundenzahlen beruhen demnach auf Änderungen der wirtschaftlichen Lage der Unternehmen oder der tariflichen Arbeitszeit.

Die veröffentlichten Angaben sind von den zuständigen Stellen der Mitgliedstaaten unter weitestmöglicher Berücksichtigung der Gemeinschaftsdefinitionen aufbereitet worden.

— Die wöchentliche Arbeitszeit bezieht sich auf die mittlere Arbeitszeit von abhängig Beschäftigten, die während der Berichtswoche wenigstens eine Stunde gearbeitet haben.

Diese Zahlen wurden aus den gemeinschaftlichen Stichprobenerhebungen über Arbeitskräfte übernommen.

Beschäftigung in der Eisen- und Stahlindustrie

Die regelmäßigen statistischen Erhebungen über Beschäftigungsfaktoren in der Eisen- und Stahlindustrie haben zu einem Berichterstattungssystem geführt, dessen Bestehen bis zur Gründung der Europäischen Gemeinschaft für Kohle und Stahl zurückverfolgt werden kann.

Diese Erhebungen erfassen nur die Eisen- und Stahlindustrie im Sinne des EGKS-Vertrags.

Bei den in dieser Erhebung erfaßten Personen handelt es sich sowohl um die in der eigentlichen Produktion eingesetzten Arbeiter als auch um die abhängig Beschäftigten in Zuliefer- und Tochterbetrieben sowie in der Verwaltung von Unternehmen, die sich ausschließlich mit der Herstellung von Erzeugnissen im Sinne des EGKS-Vertrags befassen. Was Unternehmen betrifft, deren Tätigkeit nur teilweise unter die Bestimmungen des Vertrags fällt, so dürften in der Erhebung nur die Arbeiter erfaßt werden, die mit der Herstellung von EGKS-Erzeugnissen befaßt sind.

Entlassungen

Entlassungen und Freisetzungen sind als Beendigung des Beschäftigungsverhältnisses durch den Arbeitgeber anzusehen. Diese Kategorien schließen nur die Fälle ein, in denen der Arbeitnehmer letztlich aus seinen Pflichten entlassen wurde, ohne daß irgendwelche Vereinbarungen in bezug auf seine spätere Tätigkeit getroffen wurden.

Foreword

'Employment and unemployment' published annually, provides recent statistics as well as trends in the working population and employment, employees in employment, unemployment and the labour market together with industrial stoppages. For the first time, data relating to the hours of work and the employment in the iron and steel industry are also included.

All the information contained in this publication stems from national sources, although the data have been rearranged so as to facilitate as much comparability between Member States as possible. In some instances, the data were compiled specifically for Community purposes, e.g. as in the new harmonized statistics on employees in employment in industry according to the NACE classification.

As regards the structure and presentation of this publication, the reader will notice a few changes. Depending on the availability of statistical information, the series go back to the year 1970. In Chapter II more emphasis has been given to the 'total' working population and employment in addition to the usual information on civilians. The retrospective data of the previous editions are no longer appearing in this publication. Users interested in those data could always consult one of the last editions.

Chapter VIII contains the main data on employment and unemployment in Spain and Portugal. Readers should note that it was not always possible to collect this information in accordance with the normal Community methodology so that it may sometimes differ in character from that relating to the Member States of the Community, in spite of the precautions taken.

The reader will note that additional and, in some cases, more comprehensive information on employment and unemployment is provided by the labour force sample surveys carried out within the nine Member States in 1973, 1975, 1977 and 1979 on the basis of a Council regulation. The results of these surveys are also published in the 'Social statistics' series.

It should also be noted that detailed population data are to be found in another annual publication, 'Demographic statistics', forming part of the 'Social statistics' series.

The Statistical Office would like to thank the national statistical services for their effective cooperation.

This publication was prepared by the Division 'Population, Employment, Education and General Social Statistics', which forms part of the Directorate for Demographic and Social Statistics.

Luxembourg, December 1981

National organizations which provided the data

BR Deutschland	Statistisches Bundesamt, Wiesbaden Bundesanstalt für Arbeit, Nürnberg
France	Institut National de la Statistique et des Études Économiques (INSEE), Paris. Ministère du Travail et de la Participation, Paris.
Italia	Istituto centrale di statistica (ISTAT), Roma Ministero del lavoro e della previdenza sociale, Roma
Nederland	Centraal Bureau voor de Statistiek (CBS), Voorburg Ministerie van Sociale Zaken, Den Haag
Belgique/België	Institut National de Statistique (INS), Bruxelles Ministère du Travail, Bruxelles Office National de l'Emploi (ONEM), Bruxelles
Luxembourg	Service Central de la Statistique et des Études Économiques (STATEC), Luxembourg Administration de l'Emploi, Luxembourg
United Kingdom	Central Statistical Office, London Department of Employment, London
Ireland	Central Statistics Office, Dublin
Danmark	Danmarks Statistik, København
Ἑλλάδα	Ἐθνικὴ Στατιστικὴ Ὑπηρεσία (National Statistical Office, Athens)
España	Instituto Nacional de Estadística, Madrid
Portugal	Instituto Nacional de Estatística, Lisboa

Symbols and abbreviations

—	none
0	figure less than half of the unit chosen
:	figure not available
*	figure estimated by Eurostat
I	break in series
T	total
M	males
F	females

Contents

Explanatory notes on the tables	31
Methods and definitions	33
I — POPULATION	
I/1 — Total population	75
I/2 — Population by main age groups (000's)	76
I/3 — Population by main age groups (%)	77
I/4 — Total foreign population	78
I/5 — Foreign population according to nationality	78
II — WORKING POPULATION AND EMPLOYMENT	
II/1 — Activity rates	89
II/2 — Total working population	90
II/3 — Civilian working population	91
II/4 — Total employment by sex	92
II/5 — Total employment by sector of activity	93
II/6 — Total employment by occupational status and sector of activity	94
II/7 — Indicators on employment	96
III — EMPLOYEES IN EMPLOYMENT	
III/1 — Employees by ISIC economic activity	101
III/2 — Employees in industry by NACE classes (0%)	104
III/3 — Proportion of female employees in industry, by NACE classes (0%)	106
III/4 — Employees in employment in industry by NACE classes (000's)	108
III/5 — Employees in employment by sex and NACE classes (000's)	116
III/6 — Foreign employees by nationality	132
IV — UNEMPLOYMENT AND LABOUR MARKET	
IV/1 — Unemployment rates (0%)	138
IV/2 — Registered unemployed — annual averages	139
IV/3 — Registered unemployed — monthly data and annual averages	140
IV/4 — Occupational analysis of registered unemployed	150
IV/5 — Industrial analysis of registered unemployed	158
IV/6 — Registered unemployed by age groups	168
IV/7 — Notified vacancies remaining unfilled at public employment offices	186
IV/8 — Vacancies filled through public employment offices	188
V — INDUSTRIAL STOPPAGES	
V/1 — Number of working days lost through industrial stoppages, per 1 000 employees	193
V/2 — Number of working days lost through industrial stoppages, by economic activity	194

VI — HOURS OF WORK

VI/1 — Hours actually worked during the year per manual worker	209
VI/2 — Hours actually worked during the year per manual worker in the iron and steel industry	209
VI/3 — Weekly hours of work offered to manual workers	210
VI/4 — Weekly hours worked per employee with a main or occasional occupation	211
VI/5 — Weekly hours worked per employee with a main full-time occupation	213
VI/6 — Weekly hours worked per employee with a main full-time occupation by economic activity	214
VI/7 — Employees in industry with a main full-time occupation by hours worked	216
VI/8 — Employees in services with a main full-time occupation by hours worked	217

VII — EMPLOYMENT IN THE IRON AND STEEL INDUSTRY

VII/1 — Trends in employment in the iron and steel industry	221
VII/2 — Changes in the work-force of the iron and steel industry	222
VII/3 — Employees by age groups in the iron and steel industry	223

VIII — SPAIN — PORTUGAL

VIII/1 — Demography	226
VIII/2 — Civilian working population and employment	228
VIII/3 — Employees by ISIC economic activity	230
VIII/4 — Trends in unemployment	230

GRAPHS

Working population and employment	83
Total employment by sector of activity	87
Total employment by occupational status	88
Registered unemployed/seasonally adjusted	137

Explanatory notes on the tables

These notes contain in concise form the remarks and explanations necessary for the correct interpretation of the tables in this publication. Information on the definitions and methods used in relation to the series shown in several tables will be found at the end of these explanatory notes.

CHAPTER I: POPULATION

All the data in Tables I/1 'Total population' as well as I/2 and I/3 on 'Population by main age groups' are either annual averages or estimates as at 30 June. They are thus comparable with the 'employment' aggregates in the following chapters.

Wherever possible Table I/4 shows the total foreign population (persons who are not nationals of the country of residence). In the year concerned, the reference date varies from country to country.

Table I/5 gives for information a percentage breakdown of the foreign population, based on the results of the labour force sample surveys carried out in 1973, 1975, 1977 and 1979 in accordance with Council regulations. The Statistical Office is of the opinion that reliable figures can be deduced from the results of these surveys, even if, in sample surveys, there is a risk that the foreign population may be underestimated. However, it should be pointed out that the results may have been slightly affected by the exclusion of collective households (e.g. permanent households of wage-earners on work sites) which sometimes have a considerable proportion of foreigners.

CHAPTER II: WORKING POPULATION AND EMPLOYMENT

The basic data for the working population are shown in Tables II/2 and II/3 and those for employment and its constituent elements in II/4 to II/7.

The series are those normally published by Eurostat and other international organizations and they update previous publications. Information relating to the *total* working population and employment (i.e. including the armed forces) has been extensively provided. This has been done mainly so that the differing conditions attached to military service in the Member States can be taken into account. It also means that the figures are directly comparable with the series in the national accounts.

The activity rates shown in Table II/1 have consequently been calculated on the basis of the total working population (including the armed forces). Most countries have

revised at least the latest figures, which appeared in the previous edition.

The series previously shown for Italy, containing the results of a quarterly sample survey, has been replaced by estimates which also take account of persons in institutional households, thus facilitating comparisons with the other Member States.

In the Netherlands, figures on the working population and persons in employment are now given in terms of the number of persons involved and not in man-years, as used to be the case.

CHAPTER III: EMPLOYEES IN EMPLOYMENT

Since employees in employment account for most employment in all Member States, it was thought advisable to devote a separate chapter to them in this publication.

Table III/1 shows the trend in the number of employees according to the ISIC. These series enable inter-country comparisons to be made in accordance with an international nomenclature for all activities.

A more detailed breakdown (NACE 2-digit classification) of employees in employment in industry for the period since 1973 is now available, based on the new harmonized statistics specially compiled for Community purposes (cf. Methods and definitions). The crude results of this survey are contained in Table III/4 for all employees; separate figures for male and female employees are shown in Table III/5.

Indicators derived from these basic data are contained in Table III/2 listing the NACE classes which bulk largest in the total figures for industry and also in Table III/3 which gives details of the proportions of female employees in the NACE classes.

Also included in this chapter is the information available on the number of foreign workers employed, taken from national statistics. However, these statistics are not yet harmonized, since Council Regulation No 311/76 on the compilation of uniform statistics on foreign workers does not take effect before 1981.

Some serious gaps in national information (e.g. the absence of statistics on foreigners in the United Kingdom) have been compensated for by the use of Eurostat estimates based on the results of Community labour force sample surveys.

CHAPTER IV: UNEMPLOYMENT AND LABOUR MARKET

All the statistics contained in this chapter are taken from the administrative statistics of public employment offices. Such data on unemployment may therefore differ from those taken from labour force sample surveys or estimates based on non-administrative sources.

With regard to registered unemployment, thanks to the joint efforts of the Statistical Office and national statistical departments, it has been possible since the beginning of 1977 to compile standardized series designed to facilitate inter-country comparisons, and previous series have been revised in accordance with the formulae agreed upon. A monthly bulletin prepared by the Statistical Office gives standardized monthly data on the registered numbers of unemployed.

The unemployment rates in Table IV/1 represent the number of registered unemployed as a proportion of the civilian working population and also correspond to the monthly information.

Table IV/4 on the occupational analysis of registered unemployed brings up to date the national series published at regular intervals. The data are now all presented as annual averages (except for Ireland). These averages may, however, differ from those given in Table IV/2, since occupational data are sometimes collected only once a quarter (as in the United Kingdom). The occupational analysis of registered unemployed has also been extended to include data on female unemployed.

The original wording of the nomenclatures used is given in the explanatory notes in the language of the country concerned.

A breakdown of registered unemployed by former economic activity is given in Table IV/5. In principle, these are also annual averages, calculated either over 12 months or over four reference months in the year.

It should be noted that the figures shown in Table IV/7 on unfilled vacancies and in Table IV/8 on vacancies filled relate solely to the activity of public employment offices. Since undertakings do not always use such offices when engaging staff, the number of unfilled vacancies recorded by these offices is certainly lower than the true figure.

CHAPTER V: INDUSTRIAL STOPPAGES

Table V/1 lists by country and by sector of activity the number of working days lost through industrial stoppages. The calculations are based on the national data given in Table V/2.

For the breakdown by industry, Eurostat relied on national nomenclatures; the figures for individual countries are therefore not strictly comparable but they provide an idea of the relative levels involved.

The number of days lost was in each case calculated in relation to the number of employees who might be affected by industrial stoppages; for example, the number of days

lost in industry was related to the number of employees in industry.

In this chapter the original text of the nomenclature is given in the tables. In Luxembourg the number of strikes is negligible and no statistics on strikes are available.

CHAPTER VI: HOURS OF WORK

It is the first time that a systematic collection of data on hours of work is presented by the Statistical Office through this publication.

Table VI/1 shows the annual hours actually worked by manual workers in various industries and Table VI/2 presents similar information for the iron and steel industry. Weekly hours of work offered by the employers to manual workers in industry are shown in Table VI/3.

These data were compiled as a subproduct of various Community surveys and more specifically, Table VI/1 is based on the Community surveys on labour costs in industry, Table VI/2 is derived from ECSC statistics, and figures for Table VI/3 are collected from the half-yearly harmonized statistics on hours of work in industry.

The remaining tables, namely Tables VI/4 to VI/8 refer to the average weekly hours worked by employees during the reference week. The source for these data is the Community labour force sample survey.

Although special care has been taken to ensure reasonable comparability, these results — compiled from different-in-nature sources — are more suitable for time-series purposes.

CHAPTER VII: EMPLOYMENT IN THE IRON AND STEEL INDUSTRY

Some aspects of the employment in the iron and steel industry are given in Tables VII/1 to VII/3.

Trends in the numbers of employees broken down into manual workers and salaried staff are shown in Table VII/1.

Entrants, leavers and employees dismissed, made redundant or retired are presented in Table VII/2, while Table VII/3 deals with the numbers of employees by age groups.

The content of these tables is limited to the iron and steel industry in the sense of the ECSC Treaty. The regular statistical surveys on employment factors in the iron and steel industry, provided by the Treaty, constitute the sources for the above information.

CHAPTER VIII: DATA ON SPAIN AND PORTUGAL

The data presented here have been drawn up at the request of the Statistical Office by the statistical services of the countries concerned, which based their figures as far as possible on international definitions and the data forwarded to international organizations (in particular, to the OECD).

Methods and definitions

Total population

The concept chosen is that of the resident population, which includes nationals of the country concerned who are actually present in the country, nationals who are temporarily abroad and foreign nationals permanently resident in the country.

Categories included:

- national armed forces stationed abroad,
- diplomatic personnel abroad,
- merchant navy personnel at sea,
- other civilians temporarily abroad,
- foreign civilians resident in the country.

Categories excluded:

- foreign armed forces in the country,
- foreign diplomatic personnel,
- foreign civilians temporarily in the country.

Although there are some differences in the definitions used by the various countries, they do not have a significant effect on the figures.

Working population

The 'total working population' comprises all those persons who were employed during the reference period as well as the unemployed, i.e. persons who would have wished to work during this period if they had had the opportunity. The 'civilian working population' comprises these same persons, excluding the armed forces.

Two different concepts are commonly used in estimating the working population:

- the national concept, covering all the persons having their place of residence in the territory of the Member State in question, and
- the domestic concept, adapted to the needs of the integrated economic accounts and covering all residents and non-residents employed by production units situated in the territory of the Member State.¹

¹ For a precise definition, see the *European System of Integrated Economic Accounts (ESA)* — Statistical Office of the European Communities 1970, §§ 808-814, and the Office's publications on national accounts.

Most of the information used in the social statistics is compiled in accordance with the national concept, based in most cases on surveys of households situated in the territory of the Member States (censuses, sample surveys of labour forces).

The figures on working population and persons in employment are annual estimates compiled by the statistical services of the Member States. In most countries the national statistical offices are responsible for these estimates, but in Belgium and the United Kingdom they are issued by the Ministry of Labour and the Department of Employment.

Different methods of estimating are used from one to another, but in general all available information on employment is used, the main basis being, in principle, the last general population census and/or sample surveys of the labour force.

Although the estimates of the working population relate in principle to the same groups and should be produced in accordance with OECD recommendations, certain differences between the various countries remain.

The figures for most countries are annual averages, but Belgium, Greece and the United Kingdom produce estimates of the situation as at 30 June each year.

Employed persons

Civilian employment comprises all persons working for remuneration or self-employed during the reference period. It also includes family workers who, without being paid directly, normally help in the running of a farm or an enterprise in the industrial or services sector.

Employment status

Employed persons are classified according to their employment status. The classification is as follows:

- self-employed, i.e. persons working on their own account, whether alone or employing other workers;
- employees, i.e. persons attached to an enterprise by a contract of employment guaranteeing them remuneration for the work rendered: this category comprises wage-earners, salaried employees and public officials;

- family workers, provided that they regularly assist in the running of an enterprise, even if their remuneration is not clearly defined. In accordance with international recommendations, family workers working less than one-third of the normal working hours per week are not considered as employed persons. In the tables, they are classified under the same heading as self-employed persons.

Sector and branch of activity

The annual estimates are compiled in accordance with the International Standard Industrial Classification (ISIC) of the United Nations, new version of 1968.

The sectors are defined as follows:

- *Agriculture*: Agriculture, hunting, forestry and fishing.
- *Industry*: Extractive industries; manufacturing industries; electricity, gas and water; building and public works.
- *Services*: Commerce, restaurants and hotels; transport, communications and storage; banks, insurance, real estate, industrial services; communal, social and personal services.

Employees in employment by NACE classes

Harmonized statistics on employees in employment according to the General Industrial Classification of Economic Activities within the European Communities (NACE) classes are drawn up annually on the basis of national surveys and processed applying Community concepts of both the definition of employees in employment and breakdown by activity. It refers to the situation at the end of March/beginning of April and covers in principle all employees in employment on the territory of each Member State whatever the size of the establishment employing them.

The adaptation of national statistics to the Community concepts poses a number of problems. The results presented below are a first attempt at solving them. Despite the imperfections which it will be possible to rectify only gradually, the results of this exercise provide a valuable review of employees in employment in industry in the various Member States and the Community as a whole by means of a uniform breakdown of activities.

Employees in employment consists of persons who work for an employer, whether public or private, and who receive compensation in the form of wages, salaries, fees, gratuities, payment by results or payment in kind.

The following categories are included:

- persons, workers, employees and managerial staff working for an employer under a full-time or part-time employment contract,
- salaried managers of undertakings,
- paid family workers,
- home workers who figure on a firm's payroll,
- seasonal and occasional workers,

- short-time workers still bound by an employment contract,
- apprentices,
- civil servants whose employment in public administration is governed by public law regulations,
- ministers of religion, in so far as they are directly remunerated by a public or private administration,
- career and contractual military personnel, irrespective of where they are stationed,
- non-resident frontier workers employed in resident undertakings,
- international civil servants resident in the country,
- foreign diplomatic staff resident in the country.

Not included are:

- self-employed managers of undertakings,
- unpaid domestic staff,
- home workers who do not figure on a firm's payroll,
- unemployed persons who no longer have or do not have an employment contract,
- national servicemen,
- resident frontier workers employed in non-resident undertakings,
- national diplomatic staff posted abroad.

The basic data were arrived at in each country as follows:

- *Germany*: Estimates by the Statistisches Bundesamt, based on the results of returns from employed persons subject to social security (Beschäftigtenstatistiken der Bundesanstalt für Arbeit). The statistics include civil servants and other persons not subject to social security.

- *France*: INSEE estimates, based on the results of the general censuses of the population, updated by means of statements from employers to the National Union for Employment in Industry and Commerce (UNEDIC), and current statistics from the Ministry of Labour.

- *Italy*: Estimates by the Ministry of Labour and Social Security, based on the results of quarterly surveys of employment in industrial undertakings with ten or more employees, supplemented, in order to take small undertakings into account, by the results of the ISTAT labour force sample surveys.

- *Netherlands*: Results of the surveys on employed persons (werkzame personen) carried out by the CBS among a sample of undertakings with at least one employee.

- *Belgium*: Results compiled by the Ministry of Labour from estimates of the number of workers subject to social security payments carried out by the National Social Security Office (ONSS).

- *Luxembourg*: Estimates by STATEC on the basis of industrial surveys.

- *United Kingdom*: Estimates by the Department of Employment using the results of the annual survey of

employment conducted within all undertakings (Annual Census of Employment).

- *Ireland*: The only data available at the moment derive from the 1974 census of industrial production. Work is in progress to compile harmonized statistics from social security returns.

- *Denmark*: Estimates by Danmarks Statistik based on current industrial statistics. The figures include employees in undertakings with less than six employees.

- *Greece*: No data on employees by NACE are available up to now for Greece.

Registered unemployment

The following data are used:

- *FR of Germany*: Unemployed according to the definition of the Bundesanstalt für Arbeit, namely, persons without a job seeking permanent work for at least 20 hours a week as an employee.

- *France*: As defined by the Ministère du Travail et de la Participation and registered at the Agence Nationale pour l'Emploi: persons without work available to start immediately and seeking permanent and full-time employment as an employee.

- *Italy*: Persons registered in Classes I and II on public employment office lists provided by the Ministero del Lavoro e della Previdenza Sociale for employment as an employee. These comprise unemployed persons who have worked before as well as young persons under 21 years and other persons seeking their first job, including those who have finished their statutory military service and are seeking work.

- *Netherlands*: Persons normally covered by statistics of the Ministerie van Sociale Zaken, who have not yet had or no longer have a job, and are seeking work for 25 hours or more a week as an employee.

- *Belgium*: Persons out of work on the register of the Office National de l'Emploi, comprising unemployed persons receiving benefits, other persons also seeking work as employees who are obliged to register and persons seeking work who have registered voluntarily.

- *Luxembourg*: Persons without a job seeking work as an employee who are available for employment and registered at the Administration de l'Emploi.

- *United Kingdom*: Unemployed persons registered for employment as employees at a local employment office or careers office at the date of the monthly count who on that date have no job and are capable of and available for work ordinarily for more than 30 hours a week. These statistics are compiled by the Department of Employment for Great Britain and the Department of Manpower Services for Northern Ireland.

- *Ireland*: Unemployed persons registered for work as employees at local employment offices of the Department

of Social Welfare, capable of work and available for work, comprising claimants of unemployment benefit, applicants for unemployment assistance and certain other classes. The data are compiled by the Central Statistics Office.

- *Denmark*: Unemployed persons seeking work as employees, whether or not they are members of unemployment insurance funds, as counted by Danmarks Statistik.

- *Greece*: Persons without a job, capable of work and available to work as employees in a job related to their qualifications and skills. Registration takes place at the OAEΔ offices (Organization for the Employment of the Labour Forces).

According to agreements reached in the working party of the Statistical Office, the standardized figures in principle do not include short-time work for economic and meteorological reasons, unemployed persons taking part in vocational training schemes and persons for whom work has been provided by public initiatives in order to avoid unemployment.

National data on numbers of persons registered at public employment offices are regularly transmitted to the Statistical Office of the European Communities in as standard a format as possible. In some cases, this may differ from the usual national understanding of unemployment.

A satisfactory degree of comparability cannot be attained as long as legislation and administrative practices remain very different from one Member State to another. Data should, therefore, be used only for analysis of trends, they are not suitable for a comparison of absolute levels.

Rate of unemployment

The rate of unemployment in each country is calculated on the same basis, i.e. the number of unemployed persons as a percentage of the civilian working population.

Vacancies

Figures of unfilled vacancies relate solely to vacancies notified to public employment offices and are not a measure of total vacancies. Employers may be able to recruit workers without necessarily seeking the assistance of public employment offices.

Vacancies filled

Total number of vacancies filled by employment exchanges during the reference period.

Industrial disputes

The data are taken from national publications. In general, they refer to strikes, but lock-outs may be included in some cases. Similarly, it is not always possible to draw a distinction between strikers as such and persons made redundant by strikes. Strikes called for reasons not directly connected with the contract of employment are disregarded in some instances.

● *FR of Germany*: The statistics are obtained from employment exchanges. Strikes affecting less than ten workers or lasting less than one day are disregarded, unless they involve a loss of more than 100 man-days.

● *France*: The statistics refer to all general or local industrial disputes.

● *Italy*: The statistics on industrial disputes include both stoppages caused by strikes and those caused by lock-outs. Strikes called for reasons not connected with conditions of employment are disregarded.

● *Netherlands*: The number of days lost through strikes is calculated in man-days.

● *Belgium*: The number of working days lost refers to strikers and to workers made redundant by strikes.

● *United Kingdom*: The statistics do not distinguish between strikes and lock-outs and include unofficial strikes which are not listed separately. The number of days lost does not include time lost through lack of working materials caused by strikes in other firms.

● *Ireland*: Days lost as a result of industrial disputes are calculated on the basis of a five-day week.

● *Denmark*: The statistics on industrial disputes refer to legal and illegal stoppages causing a loss of more than 100 man-days. Both strikers and workers made redundant by strikes are included.

● *Greece*: No information on industrial disputes is published for the moment in Greece.

Hours of work

Three different concepts of hours of work have been used in this publication:

— Annual hours actually worked include, per manual worker in industry, the total number of ordinary and overtime hours, namely hours for Sunday, holiday and night work, short rest periods and stoppages spent at the place of work. Not included are any paid or unpaid absences like annual holidays, public holidays, sick leave, meal breaks, travelling time, paid special leave, etc. These data have been compiled from the Community surveys on labour costs in industry and ECSC statistics.

— Hours of work offered by the employers are those in a normal week's work (i.e. not including public holidays) during the reference period for workers not having been absent for personal reasons such as illness or strike.

These hours are calculated on the basis of the number of hours normally worked, plus hours of overtime and minus hours not worked for technical or economic reasons.

The resulting data thus reflect variations in working hours arising from changes in the economic situation of the enterprises or from changes in the contractual number of working hours.

The data published are compiled nationally in a way which conforms as closely as possible to Community definitions.

— Weekly hours worked refer to the average number of hours worked by employees who worked at least one hour during the reference week.

These data are compiled from the Community labour force sample surveys.

Employment in the iron and steel industry

The regular statistical surveys on employment factors in the iron and steel industry have resulted in a reporting system, the existence of which can be traced back to the foundation of the European Coal and Steel Community.

These surveys cover only the iron and steel industry within the meaning of the ECSC Treaty.

As regards the persons to be covered by the survey they include workers engaged in production proper, as well as those employed in ancillary, subsidiary and administrative sections of companies dealing exclusively with the manufacture of products covered by the ECSC Treaty. For companies whose activities are only partially covered by the Treaty, the survey should include workers in so far as they are engaged in the manufacture of ECSC products.

Dismissals and redundancies

Dismissals and redundancies are terminations of the contract of employment by the employer. These categories include only those cases in which the employee has been finally released from his duties without any arrangements being made for his subsequent activities.

Préface

La publication «Emploi et chômage» reprend chaque année les statistiques récentes ainsi que les tendances concernant la population active et l'emploi, l'emploi salarié, le chômage et le marché du travail ainsi que les conflits du travail. Pour la première fois, des données relatives à la durée du travail et à l'emploi dans l'industrie sidérurgique sont incluses.

Les informations reprises dans cette publication proviennent toutes de sources nationales. Elles sont toutefois rassemblées de façon à permettre la plus grande comparabilité possible entre États membres. Dans certains cas, il s'agit d'exploitations spécifiques effectuées pour la Communauté, par exemple pour la statistique harmonisée de l'emploi salarié dans l'industrie selon la NACE.

En ce qui concerne la structure et la disposition de la présente publication, l'utilisateur constatera quelques changements. Compte tenu de la disponibilité des statistiques, les séries remontent jusqu'à l'année 1970. Le chapitre II accorde davantage de place à la population active «totale» et à l'emploi «total», en plus des informations habituelles sur l'emploi civil. Les éléments rétrospectifs des éditions précédentes ne sont plus repris dans la présente publication. Les utilisateurs intéressés pourront toujours consulter l'une des dernières éditions.

Le chapitre VIII présente les données principales sur l'emploi et le chômage en Espagne et au Portugal. L'attention des utilisateurs doit être attirée sur le fait que celles-ci n'ont pas toujours pu être recueillies selon la méthodologie communautaire habituelle et donc que, malgré les précautions prises, elles peuvent parfois être d'une nature différente de celles concernant les États membres de la Communauté.

L'utilisateur intéressé notera que des informations parfois plus complètes sur l'emploi et le chômage sont fournies par les enquêtes par sondage sur les forces de travail effectuées en 1973, 1975, 1977 et 1979 dans les neuf États membres sur base d'un règlement du Conseil. Les résultats de ces enquêtes sont également publiés dans la série «Statistiques Sociales». Il est également rappelé que des données plus détaillées sur la population font l'objet d'une autre publication annuelle dans la série «Statistiques Sociales»: «Statistiques démographiques».

L'Office statistique tient à remercier tous ceux qui, au sein des services nationaux de statistique, ont bien voulu lui apporter leur collaboration efficace.

Cette publication est établie par la division «Population, Éducation, Emploi et Statistiques sociales générales» de la Direction «Statistiques démographiques et sociales».

Luxembourg, décembre 1981

Services nationaux ayant participé à la transmission des données

BR Deutschland	Statistisches Bundesamt, Wiesbaden Bundesanstalt für Arbeit, Nürnberg
France	Institut National de la Statistique et des Études Économiques (INSEE), Paris Ministère du Travail et de la Participation, Paris
Italia	Istituto centrale di statistica (ISTAT), Roma Ministero del lavoro e della previdenza sociale, Roma
Nederland	Centraal Bureau voor de Statistiek (CBS), Voorburg Ministerie van Sociale Zaken, Den Haag
Belgique/België	Institut National de Statistique (INS), Bruxelles Ministère du Travail, Bruxelles Office National de l'Emploi (ONEM), Bruxelles
Luxembourg	Service Central de la Statistique et des Études Économiques (STATEC), Luxembourg Administration de l'Emploi, Luxembourg
United Kingdom	Central Statistical Office, London Department of Employment, London
Ireland	Central Statistics Office, Dublin
Danmark	Danmarks Statistik, København
Ἑλλάδα	Ἐθνική Στατιστική Ὑπηρεσία (National Statistical Office, Athens)
España	Instituto Nacional de Estadística, Madrid
Portugal	Instituto Nacional de Estatística, Lisboa

Signes et abréviations

—	néant
0	donnée inférieure à la moitié de l'unité choisie
:	donnée non disponible
*	donnée estimée par Eurostat
I	rupture de série
T	total
M	hommes
F	femmes

Table des matières

Notes explicatives aux tableaux	41
Méthodes et définitions	44
I — POPULATION	
I/1 — Population totale	75
I/2 — Population par grands groupes d'âge (× 1 000)	76
I/3 — Population par grands groupes d'âge (‰)	77
I/4 — Population étrangère totale	78
I/5 — Population étrangère par nationalités	78
II — POPULATION ACTIVE ET EMPLOI	
II/1 — Taux d'activité	89
II/2 — Population active totale	90
II/3 — Population active civile	91
II/4 — Emploi total par sexe	92
II/5 — Emploi total par secteur d'activité	93
II/6 — Emploi total par statut professionnel et secteur d'activité	94
II/7 — Indicateurs d'emploi	96
III — EMPLOI SALARIÉ	
III/1 — Salariés par activité économique CITI	101
III/2 — Salariés dans l'industrie par classes de la NACE (‰)	104
III/3 — Part des salariés féminins dans l'industrie par classes de la NACE (‰)	106
III/4 — Salariés dans l'industrie par classes de la NACE (× 1 000)	108
III/5 — Salariés masculins et féminins dans l'industrie par classes de la NACE (× 1 000)	116
III/6 — Salariés étrangers par nationalités	132
IV — CHÔMAGE ET MARCHÉ DU TRAVAIL	
IV/1 — Taux de chômage	138
IV/2 — Chômeurs enregistrés — données annuelles	139
IV/3 — Chômeurs enregistrés — données mensuelles	140
IV/4 — Chômeurs enregistrés par groupes de professions	150
IV/5 — Chômeurs enregistrés par branches d'activité	158
IV/6 — Chômeurs enregistrés par groupes d'âge	168
IV/7 — Offres d'emploi non satisfaites	186
IV/8 — Placements réalisés par les bureaux de placement	188
V — CONFLITS DU TRAVAIL	
V/1 — Nombre de journées de travail perdues en raison de conflits de travail pour 1 000 salariés	193
V/2 — Nombre de journées de travail perdues en raison de conflits de travail par activité économique	194

VI — HEURES DE TRAVAIL

VI/1 — Nombre d'heures de travail effectuées annuellement par ouvrier	209
VI/2 — Nombre d'heures de travail effectuées annuellement par ouvrier de l'industrie sidérurgique	209
VI/3 — Durée hebdomadaire du travail offerte par ouvrier	210
VI/4 — Nombre d'heures de travail hebdomadaire effectuées par un salarié ayant un emploi principal ou occasionnel	211
VI/5 — Nombre moyen d'heures de travail hebdomadaire effectuées par un salarié à plein-temps	213
VI/6 — Nombre moyen d'heures de travail hebdomadaire effectuées par un salarié à plein-temps suivant l'activité économique	214
VI/7 — Répartition des salariés ayant un emploi principal à temps complet dans l'industrie suivant les heures effectuées	216
VI/8 — Répartition des salariés ayant un emploi principal à temps complet dans les services suivant les heures effectuées	217

VII — EMPLOI DANS L'INDUSTRIE SIDÉRURGIQUE

VII/1 — Évolution de l'emploi dans l'industrie sidérurgique	221
VII/2 — Mouvements dans les effectifs de l'industrie sidérurgique	222
VII/3 — Salariés par groupes d'âge dans l'industrie sidérurgique	223

VIII — ESPAGNE, PORTUGAL

VIII/1 — Démographie	226
VIII/2 — Population active civile et emploi	228
VIII/3 — Salariés par activité économique ISIC	230
VIII/4 — Évolution du chômage	230

GRAPHIQUES

Population active et emploi	83
Emploi total par secteur d'activité	87
Emploi total par statut professionnel	88
Chômage enregistré/désaisonnalisé	137

Notes explicatives aux tableaux

Ces notes regroupent de façon succincte les commentaires et remarques nécessaires à une interprétation correcte des tableaux de cette publication. La description des définitions et méthodes concernant les séries reprises dans plusieurs tableaux figure à la suite de ces notes explicatives.

CHAPITRE I: POPULATION

Toutes les données de tableaux I/1 «Population totale» et I/2 «Population par groupes d'âge» sont soit des moyennes annuelles, soit des estimations au 30 juin. Elles sont ainsi comparables aux agrégats «emploi» dans les chapitres suivants.

Dans la mesure du possible, le tableau I/4 reprend le total de la population étrangère (personnes n'ayant pas la nationalité du pays de résidence). Au cours de l'année indiquée, la date de référence varie selon les pays.

À titre d'information, le tableau I/5 donne la répartition en pourcentage de la population étrangère, sur la base des résultats des enquêtes par sondage sur les forces de travail effectuées en 1973, 1975, 1977 et 1979 conformément à des règlements du Conseil. L'Office estime que ces résultats permettent de calculer des ordres de grandeurs valables, même si la population étrangère risque parfois d'être sous-estimée dans des enquêtes par sondage. Il faut toutefois signaler qu'un léger biais peut être dû à l'exclusion des ménages collectifs (par exemple, habitations permanentes d'ouvriers sur les chantiers), qui regroupent parfois une proportion importante d'étrangers.

CHAPITRE II: POPULATION ACTIVE ET EMPLOI

Les données de base sont reprises dans le tableau II/2 et II/3 pour la population active et dans les tableaux II/4 à II/7 pour l'emploi et ses composantes.

Les séries sont celles publiées habituellement par Eurostat et d'autres organisations internationales; elles mettent ainsi à jour les publications antérieures. Les informations relatives à l'ensemble de la population active et à l'emploi (c.-à-d. y compris les militaires) ont été considérablement développées. Ceci permet, en particulier, de rendre compte des conditions différentes d'accomplissement du service mili-

taire selon les pays membres. En outre, une concordance a pu être réalisée avec les séries utilisées dans les comptabilités nationales.

Les taux d'activité du tableau II/1 ont, cette fois-ci, été déterminés sur la base du nombre total de personnes composant la population active (y compris les militaires).

Presque tous les pays ont procédé à une révision de leurs statistiques, tout au moins des dernières en date qui apparaissaient dans l'édition précédente.

L'Italie a substitué à la série retenue jusqu'ici, qui indiquait les résultats des sondages trimestriels, une estimation qui prend également en compte les personnes vivant en ménages collectifs, et permet ainsi une meilleure comparabilité avec les autres pays membres.

Les Pays-Bas procèdent depuis peu à une présentation de la population active et de l'emploi sous forme de nombre de personnes et non pas uniquement, comme par le passé, sous forme de volume de travail exprimé en homme/an. Étant donné que la nouvelle série comparable à celle des autres pays membres ne permet pas toujours d'aller très loin dans l'analyse rétrospective, les deux séries relatives à ce pays ont été reproduites au tableau II/4.

CHAPITRE III: EMPLOI SALARIÉ

L'emploi salarié constituant la partie prédominante de l'emploi dans tous les États membres, il a été jugé opportun d'y consacrer un chapitre distinct de cette publication.

Le tableau III/1 donne l'évolution du nombre de salariés selon la CITI. Ces séries permettent des comparaisons entre pays selon une nomenclature internationale pour toutes les activités.

Pour l'emploi salarié dans l'industrie, une répartition plus détaillée par classes de la NACE (2 chiffres) est maintenant disponible depuis 1973 sur la base de la nouvelle statistique harmonisée établie spécialement pour les besoins communautaires (cf. définitions et méthodes). Les résultats bruts de cette enquête sont repris pour l'ensemble des salariés dans le tableau III/4, séparément pour les salariés masculins et les salariés féminins dans le tableau III/5.

Des indicateurs calculés à partir de ces données de base figurent au tableau III/2 donnant la part des classes NACE

les plus importantes dans le total de l'industrie, et au tableau III/3 qui fait ressortir la part des salariés féminins dans les classes NACE occupant un nombre important de femmes.

Le chapitre est complété par les informations disponibles sur le nombre de travailleurs étrangers occupés, tel qu'il ressort des statistiques nationales. Ces statistiques ne sont toutefois pas encore harmonisées, le règlement 311/76 du Conseil visant à l'établissement d'une statistique uniforme des travailleurs étrangers ne devenant opérationnel que vers 1981.

Certaines lacunes importantes dans l'information nationale (par exemple, manque de statistiques sur les étrangers au Royaume-Uni) ont pu être comblées par des estimations Eurostat basées sur les résultats des enquêtes communautaires par sondage sur les forces de travail.

CHAPITRE IV: CHÔMAGE ET MARCHÉ DU TRAVAIL

L'ensemble des statistiques reprises dans ce chapitre provient des statistiques administratives des bureaux de placement. Ces données concernant le chômage peuvent ainsi être différentes de celles qui ressortent d'enquêtes par sondage sur les forces de travail ou d'estimations fondées sur des sources autres qu'administratives.

En ce qui concerne le chômage enregistré, les efforts conjoints de l'Office statistique et des services nationaux ont permis d'établir depuis début 1977 des séries standardisées adaptées au mieux à la comparaison entre pays, et les séries antérieures ont été révisées en fonction des accords pris. Les données mensuelles standardisées du chômage enregistré font l'objet d'un bulletin mensuel établi par l'Office statistique.

Les taux de chômage du tableau IV/1 sont le rapport entre le nombre de chômeurs enregistrés et la population active civile et correspondent également à l'information mensuelle.

Le tableau IV/4 sur les chômeurs enregistrés par profession met à jour les séries nationales publiées régulièrement. Les données sont maintenant toutes présentées en moyennes annuelles (sauf pour l'Irlande). Ces moyennes peuvent toutefois différer de celles indiquées dans le tableau IV/2, les relevés par profession n'étant parfois faits que tous les trois mois (p. ex. Royaume-Uni). La présentation des chômeurs enregistrés par profession a par ailleurs été étendue aux données concernant les chômeurs féminins.

Le texte original des nomenclatures utilisées figure dans les notes explicatives dans la langue du pays concerné.

Une répartition des chômeurs enregistrés selon l'ancienne activité économique est présentée au tableau IV/5. Il s'agit également en principe de moyennes annuelles, calculées soit sur 12 soit sur 4 mois de référence dans l'année.

En ce qui concerne les tableaux IV/7 sur les offres d'emploi non satisfaites et le tableau IV/8 sur les placements réalisés, il est à rappeler qu'il s'agit uniquement de l'activité des services officiels de placement. Les entreprises ne faisant pas toujours appel à ceux-ci pour engager du personnel, il

est certain que le nombre d'offres enregistrées par ces services est inférieur aux offres réellement existantes.

CHAPITRE V: CONFLITS DU TRAVAIL

Le tableau V/1 résume, par pays et par secteur d'activité, le nombre de journées de travail perdues en raison de conflits de travail. Il est calculé sur base des données nationales reprises dans le tableau V/2.

Le regroupement par industrie a été effectué par Eurostat à partir des nomenclatures nationales; il n'est de ce fait pas strictement comparable entre pays, mais il permet néanmoins une comparaison des ordres de grandeur.

Le calcul du nombre de journées perdues a systématiquement été fait sur l'effectif pouvant être concerné par des conflits de travail; ainsi, par exemple, le nombre de journées perdues dans l'industrie a été rapporté aux salariés de l'industrie.

Dans ce chapitre, les nomenclatures sont données en langue originale dans les tableaux. Au Luxembourg, le nombre des grèves est très faible et les statistiques n'en sont pas disponibles.

CHAPITRE VI: DURÉE DU TRAVAIL

C'est la première fois qu'un recueil systématique de données sur la durée du travail est proposé par l'Office statistique dans la présente publication. Le tableau VI/1 indique le nombre d'heures réellement effectuées dans une année par les ouvriers de diverses industries et le tableau VI/2 présente les mêmes informations pour la sidérurgie. La durée hebdomadaire du travail offerte aux ouvriers par l'employeur figure au tableau VI/3.

Ces données représentent un sous-produit de diverses enquêtes communautaires; c'est ainsi que le tableau VI/1 repose sur les enquêtes communautaires relatives au coût de la main-d'œuvre dans l'industrie, le tableau VI/2 est tiré de statistiques de la CECA et les chiffres du tableau VI/3 sont repris des statistiques harmonisées semestrielles sur la durée du travail dans l'industrie.

Les autres tableaux, c'est-à-dire les tableaux VI/4 et VI/8, portent sur la durée hebdomadaire moyenne du travail effectué par les salariés au cours de la semaine de référence. Ces données sont tirées de l'enquête communautaire par sondages sur les forces de travail.

Bien que l'on ait pris grand soin d'obtenir une comparabilité raisonnable entre les résultats, ceux-ci provenant de sources de nature différente devraient avant tout être utilisés, pour suivre les évolutions des phénomènes observés.

CHAPITRE VII: L'EMPLOI DANS LA SIDÉRURGIE

Les tableaux VII/1 à VII/3 reprennent un certain nombre des aspects de l'emploi dans la sidérurgie.

Le tableau VII/1 indique l'évolution du nombre de salariés ventilé en ouvriers et en personnel salariés.

Le tableau VII/2 présente les chiffres relatifs aux nouveaux arrivés, aux personnes ayant quitté leur emploi ou qui ont été licenciées pour des raisons d'ordre économique ou technique ainsi qu'aux retraités, tandis que le tableau VII/3 donne le nombre de salariés ventilé par groupes d'âge.

Ces tableaux sont limités à l'industrie sidérurgique au sens du traité CECA. Les données présentées ici sont tirées des enquêtes statistiques sur l'emploi dans la sidérurgie et prévues par le traité.

CHAPITRE VIII: DONNÉES SUR L'ESPAGNE ET LE PORTUGAL

Les données présentées ici ont été élaborées, à la demande de l'Office statistique, par les services statistiques des pays concernés, en s'alignant au mieux sur les définitions internationales et les données transmises aux organisations internationales, OCDE en particulier.

Méthodes et définitions

Population totale

Le concept retenu est celui de la population présente, ce qui inclut les nationaux présents de fait dans le pays, les nationaux temporairement absents et les étrangers présents de façon permanente dans le pays.

Catégories incluses :

- les forces armées nationales stationnées à l'étranger,
- le personnel diplomatique à l'étranger,
- le personnel en mer de la marine marchande,
- les autres nationaux temporairement absents,
- les fonctionnaires étrangers présents dans le pays.

Catégories exclues :

- les forces armées étrangères dans les pays,
- le personnel diplomatique étranger,
- les fonctionnaires étrangers temporairement présents.

Bien qu'il y ait quelques différences dans les définitions utilisées par les pays, celles-ci n'affectent pas les données de façon significative.

Population active

La «population active totale» comprend toutes les personnes ayant un emploi au cours de la période de référence et les *chômeurs*, c'est-à-dire les personnes qui auraient voulu travailler au cours de cette période si elles en avaient trouvé la possibilité. La «population active civile» comprend ces mêmes personnes à l'exclusion des forces armées.

Dans l'établissement des estimations de la population active, deux concepts différents sont d'usage courant :

- le concept national couvrant l'ensemble des personnes ayant leur résidence sur le territoire de l'État membre considéré et
- le concept intérieur adapté aux besoins de la comptabilité nationale et couvrant l'ensemble des résidents et non-résidents travaillant auprès des unités productives résidentes (1).

(1) Pour la définition détaillée, voir Système européen des comptes économiques intégrés (SEC) — Office statistique des Communautés européennes 1970, paragraphes 808 à 814, ainsi que les publications de l'Office sur les comptes nationaux.

La plupart des données utilisées en statistiques sociales sont établies selon le concept national, leurs bases étant le plus souvent des enquêtes auprès des ménages installés sur le territoire de l'État (recensements, enquêtes par sondage sur les forces de travail).

Les données concernant la population active et l'emploi sont des estimations annuelles établies par les services statistiques des États membres. Dans la plupart des pays, les Instituts nationaux de statistiques sont chargés de ces estimations; pour la Belgique et le Royaume-Uni, elles proviennent du ministère du travail.

Les méthodes d'estimation diffèrent selon les pays. Sont toutefois utilisés de manière générale, tous les renseignements disponibles en matière d'emploi, la base essentielle de départ étant en principe le dernier recensement général de la population et/ou les enquêtes par sondage sur les forces de travail.

Bien que les estimations de la population active visent en principe les mêmes ensembles et devraient être établies selon les recommandations de l'OCDE, il existe malheureusement encore certaines divergences entre pays.

Pour la plupart des pays, il s'agit de moyennes annuelles; la Belgique, la Grèce et le Royaume-Uni établissent toutefois des estimations au 30 juin de chaque année.

Emploi

L'emploi civil est constitué par l'ensemble des personnes ayant un emploi rémunéré ou travaillant à leur compte pendant la période de référence. L'emploi comprend également les aides familiaux qui — sans être directement rémunérés — collaborent de façon habituelle au fonctionnement d'une exploitation agricole ou d'une entreprise du secteur industriel ou des services.

Statut professionnel

Les personnes ayant un emploi sont réparties selon le statut professionnel. On distingue :

- les indépendants, c'est-à-dire les personnes qui travaillent à leur compte, qu'ils occupent ou non des salariés,

- les salariés, personnes liées à l'entreprise par un contrat de travail leur garantissant une rémunération pour leur travail. Le groupe des salariés comprend les ouvriers, les employés et les fonctionnaires,
- les aides familiaux, pour autant qu'ils participent régulièrement — même sans rémunération bien définie — au fonctionnement d'une entreprise. Selon les recommandations internationales, les aides familiaux ayant travaillé moins d'un tiers de la durée normale de travail par semaine, ne sont pas inclus dans l'emploi. Dans les tableaux ils sont regroupés avec les indépendants.

L'activité économique selon la CITI

Les estimations annuelles de l'emploi sont établies selon la Classification Internationale Type des Industries (CITI) des Nations unies, nouvelle version 1968.

Les secteurs sont délimités de la façon suivante :

- *Agriculture*: Agriculture, chasse, sylviculture et pêche.
- *Industrie*: Industries extractives; manufactures; électricité, gaz, eau; bâtiment et travaux publics.
- *Services*: Commerce, restaurants, hôtels; transports, entrepôts, communications; banques, assurances, affaires immobilières, services fournis aux entreprises: services fournis à la collectivité, services sociaux et services personnels.

Salariés par classes de la NACE

La statistique harmonisée de l'emploi salarié par classes de la Nomenclature générale des activités économiques dans la Communauté (NACE) est établie annuellement sur base de relevés nationaux exploités selon des concepts communautaires, tant en ce qui concerne la définition de l'emploi salarié qu'en ce qui concerne la ventilation par activité. Elle se réfère à la situation fin mars/début avril et couvre en principe l'ensemble des salariés occupés sur le territoire de chaque État membre, quelle que soit la taille de l'établissement qui l'occupe.

Il est évident que l'adaptation de statistiques nationales à des concepts communautaires pose un certain nombre de problèmes. Les résultats présentés constituent un premier essai. Malgré les imperfections qui subsistent et auxquelles il ne pourra être remédié que progressivement, les résultats de cet exercice donnent un aperçu valable de l'emploi salarié dans l'industrie des différents États membres et de la Communauté selon une ventilation uniforme des activités.

L'emploi salarié comprend les personnes qui travaillent pour un employeur, public ou privé, et qui reçoivent une rémunération sous forme de traitement, salaire, commission, pourboire, salaire aux pièces ou paiement en nature.

Y sont inclus :

- les personnes, ouvriers, employés et cadres liés à un employeur par un contrat de travail à temps plein ou à temps partiel,
- les dirigeants d'entreprises salariés,
- les aides familiaux rémunérés,

- les travailleurs à domicile qui figurent sur la liste de paie,
- les travailleurs saisonniers et occasionnels,
- les chômeurs partiels qui demeurent liés par un contrat de travail,
- les apprentis,
- les fonctionnaires civils liés à l'administration publique par un statut de droit public,
- les ministres du culte, s'ils sont directement rétribués par une administration publique ou privée,
- les militaires nationaux de carrière et contractuels, quel que soit leur lieu de stationnement,
- les frontaliers non résidents travaillant auprès d'unités productrices résidentes,
- les fonctionnaires internationaux civils établis sur le territoire,
- le personnel diplomatique étranger établi sur le territoire.

Y sont exclus :

- les dirigeants d'entreprises non salariés,
- les aides familiaux non rémunérés,
- les travailleurs à domicile s'ils ne figurent pas sur la liste de paie,
- les chômeurs n'ayant plus ou pas de contrat de travail,
- les militaires du contingent,
- les frontaliers résidents travaillant auprès d'unités productrices non résidentes,
- le personnel diplomatique national en poste à l'étranger.

Les données de base ont été établies, au sein de chaque pays, de la manière suivante :

● *RF d'Allemagne*: Estimations du Statistisches Bundesamt se basant sur les résultats du relevé des salariés occupés assujettis à la Sécurité sociale (Beschäftigtenstatistiken der Bundesanstalt für Arbeit). La statistique inclut les fonctionnaires et les personnes non assujetties à la Sécurité sociale.

● *France*: Estimations de l'INSEE basées sur les résultats des recensements généraux de la population, actualisées à partir des déclarations des employeurs à l'Union Nationale pour l'Emploi dans l'Industrie et le Commerce (UNEDIC) et de statistiques courantes du Ministère du Travail.

● *Italie*: Estimations du Ministero del Lavoro e della Previdenza Sociale basées sur les résultats de ses enquêtes trimestrielles sur l'emploi dans les établissements industriels occupant 10 salariés et plus, complétées, pour tenir compte des petites entreprises, par les résultats des enquêtes par sondage sur les forces de travail de l'ISTAT.

● *Pays-Bas*: Résultats de l'enquête sur les personnes occupées (werkzame personen) menée par le CBS auprès d'un échantillon d'entreprises occupant au moins un salarié.

● *Belgique*: Résultats établis par le Ministère de l'Emploi et du Travail à partir des évaluations du nombre des travail-

leurs assujettis à la Sécurité sociale effectuées par l'Office National de Sécurité sociale (ONSS).

- *Luxembourg*: Estimations du STATEC sur la base des enquêtes industrielles.
- *Royaume-Uni*: Estimations du Department of Labour reprenant les résultats de l'enquête annuelle sur l'emploi effectuée auprès de toutes les entreprises (Annual Census of Employment).
- *Irlande*: Les seules données actuellement disponibles proviennent du recensement de la production industrielle en 1974. Les travaux sont en cours pour établir la statistique harmonisée à partir de relevés de Sécurité sociale.
- *Danemark*: Estimation de Danmarks Statistik utilisant les statistiques industrielles courantes. L'estimation inclut les salariés dans des entreprises de moins de six personnes.
- *Grèce*: Il n'y a pas encore de données disponibles sur le nombre de salariés de ce pays par classes de la NACE.

Chômage enregistré

Les séries suivantes ont été retenues:

- *RF d'Allemagne*: Personnes sans emploi, à la recherche d'un emploi salarié durable d'au moins 20 h/semaine (série établie par la Bundesanstalt für Arbeit).
- *France*: Personnes sans emploi, immédiatement disponibles, à la recherche d'un emploi salarié durable, à *temps plein*, inscrites auprès des bureaux de l'Agence Nationale pour l'Emploi (série publiée par le Ministère du Travail et de la Participation).
- *Italie*: Chômeurs recensés par le Ministero del Lavoro e della Previdenza Sociale et regroupés sous les classes I et II des listes d'inscription au chômage. Il s'agit des travailleurs sans emploi à la recherche d'un emploi salarié, à savoir les travailleurs en chômage ayant déjà travaillé, les jeunes travailleurs de moins de 21 ans, et les autres personnes à la recherche d'un premier emploi ou venant de terminer leur service militaire.
- *Pays-Bas*: Personnes qui n'ont pas ou n'ont plus de travail, qui cherchent du travail salarié de plus de 25 h/semaine et qui sont inscrites auprès des bureaux de placement du Ministerie van Sociale Zaken.
- *Belgique*: Personnes sans emploi inscrites en qualité de demandeurs d'emploi auprès des bureaux de placement de l'Office National de l'Emploi, à savoir les chômeurs complets indemnisés, les autres demandeurs d'emploi inscrits obligatoirement et les demandeurs d'emploi libres inoccupés.
- *Luxembourg*: Personnes sans emploi à la recherche d'un emploi et disponibles pour un emploi (série établie par l'Administration de l'Emploi).
- *Royaume-Uni*: Personnes enregistrées auprès des bureaux de placement le jour de relevé mensuel, n'ayant pas d'emploi, aptes au travail et disponibles habituellement

pour un emploi salarié de plus de 30 heures par semaine. Ces statistiques sont établies par le Department of Employment pour la Grande-Bretagne, et le Department of Manpower Services pour l'Irlande du Nord.

- *Irlande*: Personnes sans emploi inscrites auprès des bureaux locaux de placement du Department of Social Welfare, capables de travailler et disponibles pour un emploi salarié, à savoir: demandeurs d'indemnisation-chômage, demandeurs d'assistance-chômage et autres demandeurs inscrits. Les données sont recensées par le Central Statistics Office.
- *Danemark*: Personnes sans emploi à la recherche d'un emploi salarié, membres ou non des caisses d'assurance chômage (série établie par Danmarks Statistik).
- *Grèce*: Personnes sans emploi, capables de travailler et disponibles pour un emploi en rapport avec leurs compétences; l'enregistrement s'effectue auprès des bureaux de l'OAE Δ (Organisation pour l'emploi de la main-d'œuvre).

Selon les accords intervenus entre le groupe de travail des experts gouvernementaux et l'Office statistique, les données reproduites ne comprennent pas en principe les chômeurs partiels pour raisons économiques et/ou météorologiques, les chômeurs en formation professionnelle et les personnes occupées dans le cadre de travaux particuliers spécialement créés pour lutter contre le chômage.

Les données nationales concernant le nombre de personnes enregistrées auprès des bureaux de placement sont transmises régulièrement à l'Office statistique des Communautés européennes sous une forme aussi standardisée que possible, et les séries publiées ici ne correspondent donc pas dans tous les cas aux chiffres publiés habituellement dans les États membres sous le titre de «Chômage».

Une comparabilité parfaite ne peut toutefois être atteinte tant que les législations et les pratiques administratives restent très divergentes entre États membres. Ces données ne devraient donc pas être utilisées en vue de comparaisons exactes des niveaux, mais permettent de suivre l'évolution des phénomènes observés.

Taux de chômage

Le taux de chômage est calculé uniformément pour tous les pays. Il s'agit du nombre de chômeurs enregistrés en pourcentage de la population active civile.

Offres d'emploi

Les données sur les offres d'emploi ne concernent que les offres enregistrées par les bureaux de placement; elles ne reflètent donc pas toujours la situation réelle du marché puisque les entreprises peuvent souvent embaucher sans avoir recours aux bureaux de placement.

Placements

Total des opérations de placement réalisées au cours de la période de référence par l'intermédiaire des bureaux de placement.

Conflits de travail

Les données sont reprises dans les publications nationales. Elles se réfèrent en général aux grèves.

Il n'est toutefois pas exclu que, dans certains cas, des lock-out y soient compris. De même, la distinction entre grévistes proprement dits et chômeurs forcés ne peut pas toujours être déterminée. Des grèves générales n'étant pas en rapport direct avec le contrat de travail sont parfois exclues.

- *RF d'Allemagne*: La statistique est faite par l'intermédiaire des bureaux de travail. Sont exclues les grèves touchant moins de 10 travailleurs ou ayant une durée inférieure à un jour, à condition que celles-ci ne donnent pas lieu à plus de 100 journées perdues.

- *France*: Il s'agit d'une statistique des conflits de travail tant généralisés que localisés.

- *Italie*: La statistique des conflits de travail reprend aussi bien les arrêts de travail dus aux grèves que ceux dus à des lock-out. Ne sont pas considérées, les grèves effectuées pour des motifs étrangers aux rapports de travail.

- *Pays-Bas*: Le nombre de journées perdues par suite de grèves est calculé en hommes/jours.

- *Belgique*: Le nombre de journées de travail perdues concerne les grévistes et les chômeurs forcés.

- *Royaume-Uni*: La statistique ne distingue pas entre grèves et lock-out. De même, les grèves non officielles ne sont pas identifiées. Le nombre de journées perdues exclut le temps perdu en raison de grèves dans d'autres entreprises et causant un manque de matériel.

- *Irlande*: Le calcul des journées perdues par suite de conflits de travail se fait pour des hommes/journées par an sur base d'une semaine de cinq jours.

- *Danemark*: Les statistiques des conflits de travail concernent les arrêts de travail légaux et illégaux qui ont conduit à un arrêt de travail de plus de 100 journées/hommes. Les grévistes et les chômeurs forcés sont compris.

- *Grèce*: Aucune information sur les conflits de travail n'est actuellement publiée dans ce pays.

Durée du travail

Trois notions différentes de la durée du travail ont été utilisées dans la présente publication:

- Le nombre d'heures annuelles réellement effectuées, avec, pour chaque ouvrier de l'industrie, le nombre total d'heures ordinaires et d'heures supplémentaires, c'est-à-dire les heures ouvrées le dimanche, les jours fériés, la nuit ainsi que les heures de présence au lieu de travail pendant de brèves périodes de repos ou de conflits du travail. Ne sont pas incluses les absences payées ou non payées telles que les congés annuels,

les jours fériés, les congés de maladie, les heures de repas, les heures de déplacement, les congés payés spéciaux, etc.

Ces données sont tirées des enquêtes communautaires sur le coût de la main-d'œuvre ou des statistiques de la CECA.

- Les heures de travail offertes par l'employeur sont celles d'une semaine normale de travail (à l'exclusion des jours fériés) effectuées au cours de la période de référence par des ouvriers n'ayant pas été absents pour des motifs personnels tels que la maladie ou la grève.

Cette durée du travail se calcule à partir du nombre d'heures normalement effectuées et des heures supplémentaires, en tenant compte des heures qui n'ont pas été effectuées pour des raisons techniques ou économiques.

Les données résultant de cette statistique reflètent ainsi les variations de la durée du travail provenant de changements de la situation économique des entreprises ou de la durée conventionnelle du travail.

Les données sont exploitées sur le plan national à partir de définitions communautaires.

La durée hebdomadaire du travail effectué se réfère au nombre moyen d'heures effectuées par les salariés qui ont travaillé au moins une heure au cours de la période de référence.

Ces données sont issues d'enquêtes communautaires par sondage sur la main-d'œuvre.

L'emploi dans la sidérurgie

Les enquêtes statistiques régulières portant sur les facteurs d'emploi dans la sidérurgie ont permis d'élaborer un système de comptes rendus dont l'origine remonte à la fondation de la Communauté européenne du charbon et de l'acier.

Ces enquêtes ne portent que sur l'industrie sidérurgique au sens du traité CECA.

En ce qui concerne les personnes visées par l'enquête, il s'agit des ouvriers occupés à des activités de production ainsi que des personnes employées dans les services auxiliaires, les filiales et les services administratifs de sociétés occupées exclusivement à la fabrication de produits couverts par le traité CECA. En ce qui concerne les entreprises dont les activités ne sont que partiellement couvertes par le traité, l'enquête ne s'intéresse aux ouvriers que dans la mesure où ils sont occupés à la fabrication de produits CECA.

Licenciements

Les licenciements pour raisons économiques et technologiques sont une résiliation du contrat de travail par l'employeur. Ils ne concernent que les cas dans lesquels le salarié a été définitivement licencié sans qu'aucune disposition ait été prise pour son reclassement.

Prefazione

Il volume «Occupazione e disoccupazione» presenta ogni anno le statistiche più recenti e le tendenze osservate per la popolazione attiva e l'occupazione, l'occupazione dipendente, la disoccupazione, il mercato del lavoro e i conflitti di lavoro. Per la prima volta vi figurano anche dati sulle ore di lavoro e sull'occupazione nell'industria siderurgica.

Tutti i dati contenuti nella presente pubblicazione derivano da fonti nazionali, ma sono raccolti e presentati in modo da consentire la massima comparabilità possibile tra Stati membri. In taluni casi si tratta di elaborazioni specifiche per la Comunità, come ad esempio nel caso della statistica armonizzata dell'occupazione dipendente nell'industria secondo la NACE.

Il lettore noterà alcuni cambiamenti nella struttura e presentazione della pubblicazione. Entro i limiti della disponibilità delle corrispondenti informazioni statistiche, le serie risalgono al 1970. Nel capitolo II è stata data maggiore importanza alla popolazione attiva e all'occupazione «totale», oltre alle abituali informazioni limitate alla parte «civile» di tali grandezze. Nella presente pubblicazione non figurano più i dati retrospettivi delle precedenti edizioni. Gli utenti interessati a questi dati potranno consultare una delle ultime edizioni.

Il capitolo VII contiene i dati principali sull'occupazione e sulla disoccupazione in Grecia, Spagna e Portogallo. I lettori terranno presente che non sempre è stato possibile raccogliere i dati per questi paesi secondo la normale metodologia comunitaria, per cui, malgrado le precauzioni adottate, le cifre presentate possono essere a volte di natura diversa da quelle relative agli Stati membri della Comunità.

Si rammenta che informazioni talvolta più complete sull'occupazione e sulla disoccupazione sono fornite dalle indagini per campione sulle forze di lavoro, effettuate nel 1973, 1975, 1977 e 1979 nei nove Stati membri, a norma di un regolamento del Consiglio. I risultati di queste indagini sono a loro volta pubblicati nella serie «Statistiche sociali».

Si ricorda inoltre che i dati particolareggiati sulla popolazione sono oggetto di un'altra pubblicazione annuale della serie «Statistiche sociali», sotto il titolo di «Statistiche demografiche».

L'Istituto statistico desidera ringraziare tutti coloro che, nell'ambito dei servizi nazionali di statistica, hanno contribuito con la loro efficace collaborazione.

La presente pubblicazione è stata compilata dalla divisione «Demografia, occupazione, istruzione e statistiche sociali generali» della direzione delle «Statistiche demografiche e sociali».

Lussemburgo, dicembre 1981

Servizi nazionali che hanno partecipato alla trasmissione dei dati

BR Deutschland	Statistisches Bundesamt, Wiesbaden Bundesanstalt für Arbeit, Nürnberg
France	Institut National de la Statistique et des Études Économiques (INSEE), Paris. Ministère du Travail et de la Participation, Paris.
Italia	Istituto centrale di statistica (ISTAT), Roma Ministero del lavoro e della previdenza sociale, Roma
Nederland	Centraal Bureau voor de Statistiek (CBS), Voorburg Ministerie van Sociale Zaken, Den Haag
Belgique/België	Institut National de Statistique (INS), Bruxelles Ministère du Travail, Bruxelles Office National de l'Emploi (ONEM), Bruxelles
Luxembourg	Service Central de la Statistique et des Études Économiques (STATEC), Luxembourg Administration de l'Emploi, Luxembourg
United Kingdom	Central Statistical Office, London Department of Employment, London
Ireland	Central Statistics Office, Dublin
Danmark	Danmarks Statistik, København
Ἑλλάδα	Ἐθνικὴ Στατιστικὴ Ὑπηρεσία (National Statistical Office, Athens)
España	Instituto Nacional de Estadística, Madrid
Portugal	Instituto Nacional de Estatística, Lisboa

Abbreviazioni e segni convenzionali

—	Il fenomeno non esiste
0	Dato inferiore alla metà dell'unità prescelta
:	Dato non disponibile
*	Dato stimato dall'Eurostat
I	Rottura di serie
T	Totale
M	Uomini
F	Donne

Note esplicative alle tabelle	53
Metodi e definizioni	56
I — POPOLAZIONE	
I/1 — Popolazione totale	75
I/2 — Popolazione per grandi classi d'età (X 1 000)	76
I/3 — Popolazione per grandi classi d'età (%)	77
I/4 — Popolazione straniera totale	78
I/5 — Popolazione straniera per nazionalità	78
II — POPOLAZIONE ATTIVA E OCCUPAZIONE	
II/1 — Tassi di attività	89
II/2 — Popolazione attiva totale	90
II/3 — Popolazione attiva civile	91
II/4 — Occupazione totale per sesso	92
II/5 — Occupazione totale per settore d'attività	93
II/6 — Occupazione totale per posizione nella professione e settore d'attività	94
II/7 — Indici d'occupazione	96
III — OCCUPAZIONE DIPENDENTE	
III/1 — Lavoratori dipendenti per attività economica CITI	101
III/2 — Lavoratori dipendenti dell'industria per classi della NACE (%)	104
III/3 — Manodopera femminile in rapporto al totale dei lavoratori dipendenti dell'industria per classi NACE (%)	106
III/4 — Lavoratori dipendenti dell'industria per classi NACE (X 1 000)	108
III/5 — Lavoratori dipendenti dell'industria per classi NACE e per sesso (X 1 000)	116
III/6 — Lavoratori dipendenti stranieri per nazionalità	132
IV — DISOCCUPAZIONE E MERCATO DEL LAVORO	
IV/1 — Tassi di disoccupazione	138
IV/2 — Disoccupati iscritti presso gli uffici di collocamento — Dati annuali	139
IV/3 — Disoccupati iscritti presso gli uffici di collocamento — Dati mensili	140
IV/4 — Disoccupati iscritti per gruppi di professioni	150
IV/5 — Disoccupati iscritti per rami di attività	158
IV/6 — Disoccupati iscritti per classi d'età	168
IV/7 — Offerte di lavoro non soddisfatte	186
IV/8 — Avviamenti al lavoro effettuati dagli uffici di collocamento	188
V — CONFLITTI DI LAVORO	
V/1 — Giornate lavorative perdute a causa di conflitti di lavoro per 1 000 dipendenti	193
V/2 — Giornate lavorative perdute a causa di conflitti di lavoro per attività economica	194

VI — ORE DI LAVORO

VI/1 — Numero d'ore lavorate annualmente per operaio	209
VI/2 — Numero d'ore lavorate annualmente per operaio nell'industria siderurgica	209
VI/3 — Durata settimanale di lavoro offerta per operaio	210
VI/4 — Numero d'ore lavorate settimanalmente da un dipendente con occupazione principale o occasionale	211
VI/5 — Numero medio d'ore lavorate settimanalmente da un dipendente a orario completo	213
VI/6 — Numero medio d'ore lavorate settimanalmente da un dipendente a orario completo per attività economica	214
VI/7 — Ripartizione dei dipendenti con occupazione principale nell'industria per gruppi d'ore lavorate	216
VI/8 — Ripartizione dei dipendenti con occupazione principale nei servizi per gruppi d'ore lavorate	217

VII — OCCUPAZIONE NELL'INDUSTRIA SIDERURGICA

VII/1 — Evoluzione dell'occupazione nell'industria siderurgica	221
VII/2 — Movimenti degli effettivi nell'industria siderurgica	222
VII/3 — Dipendenti nell'industria siderurgica, per gruppi d'età	223

VIII — SPAGNA — PORTOGALLO

VIII/1 — Demografia	226
VIII/2 — Popolazione attiva civile e occupazione	228
VIII/3 — Dipendenti per attività economica CITI	230
VIII/4 — Evoluzione della disoccupazione	230

GRAFICI

Popolazione attiva e occupazione	83
Occupazione totale per settore d'attività	87
Occupazione totale per posizione nella professione	88
Disoccupati iscritti/destagionalizzati	137

Note esplicative alle tabelle

Le seguenti note esplicative ricapitolano le osservazioni e i commenti necessari per un'interpretazione corretta delle varie tabelle della pubblicazione. Le definizioni e metodi riguardanti il complesso delle serie sono illustrati, d'altra parte, nelle pagine che seguono queste note.

CAPITOLO I: POPOLAZIONE

Tutti i dati della tabella I/1 «Popolazione totale» e delle tabelle I/2 e I/3 «Popolazione per grandi classi d'età» rappresentano medie annue oppure stime al 30 giugno, e sono quindi comparabili con gli aggregati «Occupazione» dei capitoli seguenti.

Per quanto possibile la tabella I/4 riporta il totale della popolazione straniera (persone che non hanno la nazionalità del paese di residenza). Nell'ambito dell'anno indicato, la data di riferimento varia a seconda dei paesi.

A titolo informativo, la tabella I/5 contiene la ripartizione in percentuale della popolazione straniera, sulla base dei risultati delle indagini per campione sulle forze di lavoro effettuate nel 1973, 1975, 1977 e 1979, in applicazione di regolamenti del Consiglio. L'Istituto ritiene che tali risultati consentano di calcolare ordini di grandezza validi, sebbene nelle indagini campionarie la popolazione straniera rischi talvolta d'essere sottostimata. Occorre peraltro notare che un errore sistematico di lieve entità può essere dovuto all'esclusione delle convivenze (ad esempio abitazioni permanenti di operai nei cantieri), che raggruppano talvolta una percentuale rilevante di stranieri.

CAPITOLO II: POPOLAZIONE ATTIVA E OCCUPAZIONE

I dati di base figurano nelle tabelle II/2 e II/3 per la popolazione attiva e nelle tabelle da II/4 a II/7 per l'occupazione e le sue componenti.

Le serie sono quelle pubblicate correntemente dall'Istituto statistico e da altre organizzazioni internazionali e costituiscono un aggiornamento delle precedenti pubblicazioni.

Sono forniti ampiamente anche i dati relativi alla popolazione attiva e all'occupazione *totale* (compresi i militari), in maniera che permette per lo più di tenere conto delle diverse disposizioni sul servizio militare negli Stati membri. I dati sono quindi direttamente comparabili con le serie della contabilità nazionale.

I tassi di attività della tabella II/1 sono stati pertanto calcolati sulla base della popolazione attiva globale (compresi i militari). Per la maggior parte dei paesi i dati — per lo meno quelli più recenti — hanno subito una revisione rispetto alla pubblicazione precedente.

Per quanto riguarda l'Italia la serie precedente, che forniva i risultati dell'indagine trimestrale per campione, è stata sostituita da una stima che tiene conto anche della popolazione delle convivenze e quindi rende possibile una migliore comparabilità con gli altri Stati membri.

Nei Paesi Bassi i dati relativi alla popolazione attiva e alla popolazione occupata sono ormai elaborati come numero di persone e non più, come in passato, in uomini/anno.

CAPITOLO III: OCCUPAZIONE DIPENDENTE

Dato che l'occupazione dipendente costituisce la parte predominante dell'occupazione in tutti gli Stati membri, si è ritenuto opportuno dedicare a questo aspetto un apposito capitolo.

La tabella III/1 presenta l'evoluzione del numero dei lavoratori dipendenti secondo la CITI. Tali serie consentono un raffronto tra i vari paesi in base ad una nomenclatura internazionale di tutte le attività.

Per l'occupazione dipendente nell'industria, è disponibile dal 1973 una ripartizione più particolareggiata per classi della NACE (2 cifre), sulla base della nuova statistica armonizzata elaborata soprattutto per le esigenze comunitarie (cfr. Metodi e definizioni). I risultati grezzi di tale indagine figurano per il complesso dei lavoratori dipendenti nella tabella III/4 e, separatamente per i lavoratori di sesso maschile e femminile, nella tabella III/5.

Alcuni indicatori calcolati sulla scorta di tali dati di base figurano nella tabella III/2, che riporta la quota delle classi NACE più importanti rispetto al complesso dell'industria, e nella tabella III/3, che rileva la percentuale di lavoratrici nelle classi NACE.

Il capitolo è completato dalle informazioni disponibili sul numero di lavoratori stranieri occupati in base alle statistiche nazionali. Queste ultime non sono peraltro ancora armonizzate, dato che il regolamento 311/76 del Consiglio relativo all'elaborazione di una statistica uniforme dei lavoratori stranieri è in vigore soltanto dal 1981.

Alcune rilevanti lacune nei sistemi d'informazione nazionali (ad esempio, mancanza di statistiche sugli stranieri nel Regno Unito) hanno potuto essere colmate grazie a stime elaborate dall'Eurostat, basate sui risultati dell'indagine comunitaria per campione sulle forze di lavoro.

CAPITOLO IV: DISOCCUPAZIONE E MERCATO DEL LAVORO

Tutte le statistiche figuranti in questo capitolo sono desunte dalle statistiche amministrative degli uffici di collocamento. I dati relativi alla disoccupazione possono quindi differire da quelli forniti dalle indagini per campione sulle forze di lavoro o dalle stime basate su fonti non amministrative.

In quanto ai disoccupati iscritti, gli sforzi congiunti dell'Istituto statistico e dei servizi nazionali hanno consentito d'elaborare, dall'inizio del 1977, delle serie standardizzate che meglio si prestano al raffronto tra paesi; le serie precedenti sono state rivedute in funzione degli stessi criteri. I dati mensili standardizzati sui disoccupati iscritti formano oggetto di un bollettino mensile elaborato dall'Istituto statistico.

I tassi di disoccupazione della tabella IV/1 rappresentano il rapporto tra il numero di disoccupati iscritti e la popolazione attiva civile e corrispondono a quelli forniti nell'informazione mensile.

La tabella IV/4 sui disoccupati iscritti per gruppi di professioni aggiorna le serie nazionali pubblicate regolarmente. I dati sono attualmente presentati tutti sotto forma di medie annue (tranne che per l'Irlanda); queste ultime possono peraltro differire da quelle indicate nella tabella IV/2, giacché le rilevazioni per professione vengono talvolta effettuate soltanto ogni tre mesi (ad esempio, nel Regno Unito). La presentazione dei disoccupati iscritti per professione è stata peraltro estesa ai dati relativi ai disoccupati di sesso femminile.

La nomenclatura dei gruppi di professioni utilizzata dai vari paesi è riportata, nella lingua originale nelle note esplicative. In appresso figura la nomenclatura utilizzata in Italia:

1	Lavorazione della terra, coltivazione delle piante ed allevamento degli animali
2	Lavorazione boschiva
3	Caccia e pesca
4	Ricerca, estrazione e preparazione dei minerali metalliferi e non metalliferi
5	Lavorazione delle derrate alimentari e delle bevande
6	Trattamento e manifattura dei tabacchi
7	Concia delle pelli, fabbricazione di articoli in pelle, cuoio e succedanei
8	Filatura, tessitura, trattamento delle fibre tessili
9	Confezione di articoli per vestiario, abbigliamento, arredamento ed affini
10	Lavorazione del legno e affini, lavorazione di mobili e di veicoli in legno
11	Fabbricazione della carta e lavorazioni cartotecniche
12	Attività poligrafiche e fotografiche
13	Produzione dei metalli e lavorazioni metalliche e meccaniche
14	Lavorazione di minerali non metalliferi
15	Lavorazioni chimiche e affini
16	Lavorazioni edili
17	Produzione, distribuzione ed impiego di energia elettrica
18	Trasporti e relativi servizi ausiliari

19	Comunicazioni
20	Servizi di vendita
21	Servizi di albergo e mensa
22	Spettacolo
23	Servizi igienici e sanitari
24	Servizi domestici, di vigilanza e di protezione
25	Dirigenti, impiegati e subalterni
26	Manodopera generica
27	Totale

Una ripartizione dei disoccupati iscritti in base all'attività economica precedente è riportata nella tabella IV/5. Di massima, anche in questo caso si tratta di medie annue calcolate su un periodo di riferimento di 12 oppure di 4 mesi nel corso dell'anno.

Il testo originale della nomenclatura dei settori d'attività applicata dai vari paesi è riportato di volta in volta nelle note esplicative nella lingua corrispondente.

La nomenclatura utilizzata in Italia è la seguente:

1.	Agricoltura
2.	Industria
3.	Commercio
4.	Trasporti e comunicazioni
5.	Attività e servizi vari
6.	Manodopera generica
7.	Impiegati
8.	Totale

In quanto alle tabelle IV/7 sulle offerte di lavoro non soddisfatte e IV/8 sugli avviamenti al lavoro, occorre ricordare che si tratta unicamente dell'attività dei servizi di collocamento ufficiali. Giacché, per le assunzioni del personale, le imprese non sempre si rivolgono a questi ultimi, il numero delle offerte registrate dagli uffici di collocamento sarà ovviamente inferiore alle offerte realmente esistenti.

CAPITOLO V: CONFLITTI DI LAVORO

La tabella V/1 riassume, per paese e per settore d'attività, il numero di giornate lavorative perdute a causa di conflitti di lavoro. Tale numero è calcolato sulla base dei dati nazionali figuranti nella tabella V/2.

Il raggruppamento per rami di attività è stato effettuato dall'Eurostat sulla scorta delle nomenclature nazionali; pur non essendo, per questo motivo, comparabile tra i vari paesi, esso consente nondimeno un raffronto degli ordini di grandezza.

Il calcolo del numero di giornate perdute è stato effettuato sistematicamente in base al numero di persone che potevano essere coinvolte; ad esempio, il numero di giornate lavorative perdute nell'industria è stato rapportato al numero di lavoratori dipendenti del settore.

Il testo originale della nomenclatura applicata per questo capitolo è presentato nelle tabelle.

Nel Lussemburgo non esistono statistiche sul numero degli scioperi, essendo questo irrilevante.

CAPITOLO VI: ORE DI LAVORO

Per la prima volta l'Istituto statistico presenta in questa pubblicazione una raccolta sistematica di dati riguardanti le ore di lavoro.

La tabella VI/1 riporta le ore di lavoro annuali effettivamente prestate dagli operai di varie branche di attività e la tabella VI/2 presenta le informazioni corrispondenti per l'industria siderurgica. Le ore settimanali di lavoro offerte dai datori di lavoro agli operai nell'industria figurano alla tabella VI/3.

Questi dati sono stati raccolti come sottoprodotto di varie indagini comunitarie; più precisamente, la tabella VI/1 è basata sulle indagini comunitarie sul costo della manodopera nell'industria, la tabella VI/2 deriva dalle statistiche CECA e i dati per la tabella VI/3 sono raccolti dalle statistiche semestrali armonizzate sulle ore di lavoro nell'industria.

Le rimanenti tabelle — dalla VI/4 alla VI/8 — riguardano la media delle ore di lavoro settimanali prestate dai lavoratori dipendenti nella settimana di riferimento. La fonte per questi dati è l'indagine comunitaria per campione sulle forze di lavoro.

Sebbene si sia curata in particolare la ricerca di un grado ragionevole di comparabilità, questi risultati — ottenuti partendo da fonti di diversa natura — si prestano meglio a raffronti temporali che ad un'analisi comparata della situazione nei vari paesi.

CAPITOLO VII: OCCUPAZIONE NELL'INDUSTRIA SIDERURGICA

Alcuni aspetti dell'occupazione nell'industria siderurgica sono illustrati nelle tabelle da VII/1 a VII/3.

La tabella VII/1 indica l'evoluzione del numero di dipendenti, suddivisi in operai e impiegati.

Nella tabella VII/2 figurano i dati sulle nuove assunzioni e sulle persone che hanno lasciato il lavoro (per dimissioni, licenziamento o pensionamento), mentre la tabella VII/3 fornisce il numero dei lavoratori dipendenti per classi di età.

Il contenuto di queste tabelle è limitato all'industria siderurgica ai sensi del Trattato CECA. Le regolari indagini statistiche sui fattori di occupazione nell'industria siderurgica, previste dal Trattato, costituiscono la fonte di queste informazioni.

CAPITOLO VIII: DATI RELATIVI ALLA SPAGNA E AL PORTOGALLO

I dati presentati sono stati elaborati, dietro richiesta dell'Istituto statistico, dai servizi statistici dei paesi interessati, tenendo conto il più possibile delle definizioni valide sul piano internazionale e delle cifre trasmesse ad altre organizzazioni internazionali (in particolare all'OCSE).

Metodi e definizioni

Popolazione

Il concetto adottato è quello di popolazione residente, che comprende i cittadini effettivamente presenti nel paese, quelli temporaneamente assenti e gli stranieri stabiliti in permanenza nel paese.

Categorie incluse:

- forze armate nazionali di stanza all'estero,
- membri del corpo diplomatico all'estero,
- marittimi della marina mercantile imbarcati,
- civili nazionali temporaneamente assenti,
- civili stranieri residenti nel paese.

Categorie escluse:

- forze armate straniere di stanza nel paese,
- membri del corpo diplomatico estero,
- civili stranieri presenti temporaneamente.

Benché esistano alcune differenze nelle definizioni utilizzate dai vari paesi, esse non influenzano i dati in modo significativo.

Popolazione attiva

La «popolazione attiva totale» comprende tutte le persone che avevano un'occupazione nel periodo di riferimento, più i disoccupati, cioè le persone che in tale periodo avrebbero voluto lavorare, se ne avessero avuto la possibilità. La «popolazione attiva civile» comprende le stesse persone, esclusi i componenti delle forze armate.

Nell'elaborare le stime della popolazione attiva, si possono applicare due diversi concetti, entrambi di uso corrente:

- secondo il concetto nazionale si considerano tutte le persone residenti sul territorio dello Stato membro preso in esame;
- secondo il concetto interno, che è adeguato alle necessità della contabilità nazionale, si considerano tutte le persone, residenti o non residenti, che lavorino presso unità produttive residenti (1).

(1) Per la definizione particolareggiata, cfr. Sistema europeo di conti economici integrati (SEC), Istituto statistico delle Comunità europee, 1970, § 808-814, nonché le pubblicazioni dell'Eurostat sui conti nazionali.

Nel settore delle statistiche sociali, i dati sono elaborati generalmente secondo il concetto nazionale, dato che per lo più vengono raccolti per mezzo d'indagini presso le famiglie stabilite sul territorio dello Stato (censimenti, indagini campionarie sulle forze di lavoro).

I dati sulla popolazione attiva e sull'occupazione rappresentano stime annuali elaborate dai servizi di statistica degli Stati membri. Nella maggior parte dei paesi l'elaborazione di tali stime è compito degli istituti nazionali di statistica; per il Belgio ed il Regno Unito essa compete invece al ministero del lavoro.

I metodi di stima differiscono da un paese all'altro. Di massima comunque le stime si basano su tutte le informazioni disponibili in materia di occupazione fra cui, principalmente, il più recente censimento generale della popolazione o le indagini campionarie sulle forze di lavoro.

Sebbene le stime della popolazione attiva riguardino di massima gli stessi gruppi di persone e dovrebbero essere elaborate secondo le raccomandazioni dell'OCSE, sussistono ancora alcune divergenze tra i vari paesi.

Le cifre riportate corrispondono, per la maggior parte dei paesi, a medie annue, ma per il Belgio, la Grecia e il Regno Unito le stime si riferiscono alla situazione al 30 giugno di ogni anno.

Occupazione

L'occupazione civile corrisponde al totale delle persone che nel periodo di riferimento avevano un'occupazione dipendente oppure lavoravano in proprio. L'occupazione comprende anche i cosiddetti coadiuvanti, cioè i familiari che — pur senza essere retribuiti in maniera diretta — collaborano in modo abituale all'attività di un'azienda agricola o di un'impresa del settore industriale o dei servizi.

Posizione nella professione

Le persone occupate sono classificate a seconda della posizione nella professione, nelle seguenti categorie:

- gli indipendenti, cioè le persone che lavorano per conto proprio, a prescindere dal fatto che abbiano o meno lavoratori alle loro dipendenze;
- i dipendenti, cioè le persone vincolate all'impresa da un contratto di lavoro che garantisce loro una retribuzione,

quale corrispettivo del lavoro prestato. Il gruppo dei lavoratori dipendenti comprende gli operai, gli impiegati ed i funzionari;

- i coadiuvanti, purché collaborino in modo abituale — anche senza ricevere una retribuzione prefissata — all'attività dell'impresa di un familiare. Secondo le raccomandazioni internazionali, non sono compresi nell'occupazione i coadiuvanti che abbiano lavorato nell'azienda per meno di un terzo dell'orario settimanale normale di lavoro. Nelle tabelle i coadiuvanti sono classificati insieme con gli indipendenti in un'unica rubrica.

Attività economica secondo la CITI

Le stime annuali dell'occupazione sono predisposte secondo la Classificazione internazionale tipo delle industrie (CITI) delle Nazioni Unite.

I settori sono così definiti:

- *Agricoltura*: agricoltura, caccia, silvicoltura e pesca.
- *Industria*: industrie estrattive; industrie manifatturiere; elettricità, gas, acqua; edilizia e lavori pubblici.
- *Servizi*: commercio, ristoranti, alberghi; trasporti, magazzini e depositi, comunicazioni; banche, assicurazioni, affari immobiliari; servizi forniti alle imprese; servizi forniti alle collettività, servizi sociali e servizi personali.

Lavoratori dipendenti per classi NACE

La statistica armonizzata dell'occupazione dipendente, articolata secondo le classi della Nomenclatura generale delle attività economiche nella Comunità (NACE), viene compilata annualmente sulla base di rilevazioni effettuate sul piano nazionale, ma elaborate secondo concetti comunitari riguardanti sia la definizione dell'occupazione stessa, sia la ripartizione per attività. La statistica si riferisce alla situazione di fine marzo/inizio aprile e comprende in linea di massima tutti i lavoratori dipendenti occupati nel territorio di ciascuno Stato membro, in imprese di qualsiasi dimensione.

È chiaro che l'adattamento di statistiche nazionali a concetti comunitari pone un certo numero di problemi. I risultati presentati costituiscono un primo tentativo per risolverli. Nonostante le imperfezioni che sussistono e alle quali si potrà rimediare soltanto molto gradualmente, i risultati forniscono una valida visione di sintesi dell'occupazione dipendente nell'industria, nei vari Stati membri e nella Comunità, secondo una ripartizione uniforme delle attività.

L'occupazione dipendente comprende le persone che lavorano per un imprenditore, pubblico o privato, e che ricevono una retribuzione sotto forma di salario, stipendio, provvigione, mancia, cottimo o pagamento in natura.

Sono compresi nell'occupazione dipendente:

- le persone — operai, impiegati e dirigenti — vincolate ad un datore di lavoro da un contratto di lavoro a tempo pieno o a tempo parziale,
- i dirigenti d'impresa, purché dipendenti,
- i coadiuvanti familiari retribuiti,

- i lavoratori a domicilio che figurano nel foglio paga di un'impresa,
- le persone sospese dal lavoro o che lavorano a orario ridotto (cassa integrazione e simili), purché sussista il contratto di lavoro,
- gli apprendisti,
- gli impiegati civili vincolati all'amministrazione pubblica da un rapporto di diritto pubblico,
- i ministri del culto, se retribuiti direttamente da un ente pubblico o da un'istituzione sociale privata,
- i militari nazionali di carriera e a contratto, a prescindere dal luogo di stanza,
- i frontalieri non residenti, in forza presso unità produttrici residenti,
- i funzionari internazionali civili residenti nel territorio,
- i membri del corpo diplomatico estero residenti nel territorio.

Ne sono esclusi:

- i dirigenti d'impresa non dipendenti,
- i coadiuvanti familiari non retribuiti,
- i lavoratori a domicilio che non figurano nel foglio paga di un'impresa,
- i disoccupati che non hanno o non hanno più un contratto di lavoro,
- i militari di leva,
- i frontalieri residenti occupati presso unità produttrici non residenti,
- i membri del corpo diplomatico nazionale all'estero.

I dati di base sono stati elaborati nei vari paesi nel modo seguente:

● *RF di Germania*: Stima dello Statistisches Bundesamt basata sui risultati della rilevazione dei lavoratori dipendenti soggetti al regime della sicurezza sociale (Beschäftigtenstatistiken der Bundesanstalt für Arbeit). Tale stima comprende i dipendenti pubblici e le persone non soggette al regime della sicurezza sociale.

● *Francia*: Stime dell'INSEE, basate sui risultati dei censimenti generali della popolazione, attualizzati sulla scorta delle dichiarazioni dei datori di lavoro all'Union nationale pour l'emploi dans l'industrie et le commerce (UNEDIC) e delle statistiche correnti del ministero del lavoro.

● *Italia*: Stime del ministero del lavoro e della previdenza sociale, basate sui risultati delle indagini trimestrali sull'occupazione nelle imprese industriali con 10 e più dipendenti, completate, per tener conto delle piccole imprese, con i risultati delle indagini per campione sulle forze di lavoro effettuate dall'ISTAT.

● *Paesi Bassi*: Risultati dell'indagine sulle persone occupate (werkzame personen) condotta dal CBS presso un campione d'impresе con almeno un dipendente.

● *Belgio*: Risultati elaborati dal ministère de l'emploi et du travail, sulla base delle valutazioni del numero dei lavoratori soggetti al regime della sicurezza sociale eseguite dall'Office national de sécurité sociale (ONSS).

● **Lussemburgo:** Stime dello STATEC sulla base delle indagini nell'industria.

● **Regno Unito:** Stime del Department of Labour, che riprendono i risultati dell'indagine annuale sull'occupazione effettuata presso tutte le imprese (Annual Census of Employment).

● **Irlanda:** I soli dati attualmente disponibili provengono dal censimento della produzione industriale del 1974. Sono in corso i lavori per basare in futuro la statistica armonizzata su rilevazioni della situazione previdenziale.

● **Danimarca:** Stima della Danmarks Statistik, basata sulle statistiche correnti nell'industria. La stima comprende i lavoratori dipendenti nelle imprese che occupano meno di 6 persone.

● **Grecia:** Non sono finora disponibili dati sui lavoratori dipendenti per classi NACE.

Disoccupati iscritti nelle liste di collocamento

Si sono considerate le seguenti serie:

● **RF di Germania:** Disoccupati, secondo la definizione della «Bundesanstalt für Arbeit», cioè persone prive di occupazione e alla ricerca di un'occupazione dipendente durevole di almeno 20 ore settimanali.

● **Francia:** Persone prive di occupazione, immediatamente disponibili, alla ricerca di un'occupazione dipendente durevole a tempo pieno, iscritte presso gli uffici dell'«Agence nationale pour l'emploi» (secondo la definizione del «Ministère du travail et de la participation»).

● **Italia:** Disoccupati rilevati dal Ministero del lavoro e della previdenza sociale e raggruppati nelle classi I e II delle liste di collocamento, e cioè: lavoratori disoccupati che hanno avuto precedentemente un'occupazione dipendente, giovani di età inferiore a 21 anni e altre persone alla ricerca della prima occupazione (compresi coloro che hanno appena terminato il servizio militare).

● **Paesi Bassi:** Secondo la definizione del «Ministerie van Sociale Zaken», persone prive di occupazione e alla ricerca di un lavoro dipendente di almeno 25 ore settimanali.

● **Belgio:** Persone prive di un'occupazione iscritte nelle liste dell'«Office national de l'emploi», e cioè: persone che percepiscono un'indennità di disoccupazione, altre persone alla ricerca di un'occupazione dipendente, iscritte obbligatoriamente o volontariamente.

● **Lussemburgo:** Persone senza lavoro, in cerca di un'occupazione dipendente e disponibili per il suo esercizio, iscritte presso l'«Administration de l'emploi».

● **Regno Unito:** Persone iscritte presso gli uffici di collocamento nel giorno della rilevazione mensile, prive di occupazione, idonee al lavoro e disponibili per un'occupazione dipendente di più di 30 ore settimanali (serie predisposte dal «Department of Employment» per la Gran Bretagna e dal «Department of Manpower Services» per l'Irlanda del Nord).

● **Irlanda:** Persone prive di occupazione iscritte nelle liste di collocamento del «Department of Social Welfare», idonee al lavoro e disponibili, e cioè: richiedenti di un'indennità o sussidio di disoccupazione ed altre persone iscritte. (I dati sono predisposti dal «Central Statistics Office»).

● **Danimarca:** Persone prive d'occupazione, alla ricerca di un'occupazione dipendente, indipendentemente dal fatto che beneficino o meno di un'assicurazione contro la disoccupazione (serie predisposta dalla «Danmarks Statistik»).

● **Grecia:** Persone prive di occupazione, idonee al lavoro e disponibili per un'occupazione conforme alle loro qualifiche e capacità. L'iscrizione nelle liste di collocamento viene effettuata negli uffici dell'OAED (Organizzazione per l'occupazione delle forze di lavoro).

Secondo gli accordi conclusi nell'ambito del competente gruppo di lavoro presso l'Istituto statistico, i dati standardizzati non comprendono di massima: le persone temporaneamente disoccupate per motivi economici e/o meteorologici (cassa integrazione e simili), i disoccupati che seguono un corso di formazione professionale e le persone occupate in lavori particolari appositamente istituiti per lottare contro la disoccupazione.

Le serie nazionali riguardano il numero dei disoccupati iscritti presso gli uffici di collocamento. Questi dati vengono comunicati regolarmente all'Istituto statistico delle Comunità europee, secondo modelli per quanto possibile standardizzati, e possono non corrispondere al concetto di «disoccupazione» correntemente applicato sul piano nazionale.

Non è possibile raggiungere una comparabilità perfetta dei dati tra paesi, finché sussistono divergenze notevoli fra le legislazioni e le pratiche amministrative nazionali. Non si dovrebbero pertanto utilizzare questi dati per confrontare i livelli, ma piuttosto per seguire le tendenze evolutive dei fenomeni osservati.

Tassi di disoccupazione

I tassi di disoccupazione sono calcolati in maniera uniforme per tutti i paesi, come rapporto percentuale tra disoccupati iscritti e popolazione attiva civile.

Offerte di lavoro

I dati sulle offerte di lavoro rimaste insoddisfatte riguardano soltanto le offerte registrate degli uffici di collocamento; pertanto essi non riflettono sempre la situazione reale del mercato, poiché spesso le imprese possono assumere personale senza ricorrere agli uffici di collocamento.

Avviamenti al lavoro

Si tratta del totale degli avviamenti al lavoro realizzati durante il periodo di riferimento dagli uffici di collocamento.

Conflitti di lavoro

I dati, desunti dalle pubblicazioni nazionali, si riferiscono di norma agli scioperi; non è peraltro escluso che, in taluni casi, vi siano comprese anche le serrate. Parimenti, non è sempre possibile operare una distinzione tra scioperanti propriamente detti e lavoratori costretti all'inattività, per motivi tecnici, in seguito a sciopero.

Talvolta sono esclusi gli scioperi per motivi non direttamente connessi con il contratto di lavoro.

- *RF di Germania*: La rilevazione statistica è effettuata dagli uffici del lavoro. Ne sono esclusi gli scioperi che interessino meno di 10 lavoratori o di durata inferiore ad un giorno, purché questi scioperi non causino la perdita di più di 100 giornate lavorative.

- *Francia*: Si tratta di una statistica dei conflitti di lavoro, generali o settoriali.

- *Italia*: La statistica dei conflitti di lavoro riporta sia le sospensioni dal lavoro per causa di sciopero sia quelle dovute a serrata. Non sono compresi gli scioperi per motivi non connessi con le condizioni di lavoro.

- *Paesi Bassi*: Il numero di giornate perdute per sciopero viene calcolato in giornate/uomo.

- *Belgio*: Il numero di giornate lavorative perdute si riferisce sia agli scioperanti che ai lavoratori costretti ad una sospensione del lavoro a causa di uno sciopero.

- *Regno Unito*: La statistica non fa distinzione tra sciopero e serrata e comprende, senza distinguerli, gli scioperi non indetti dai sindacati. Il numero di giornate perdute non tiene conto del tempo perduto per mancanza di materiali, in seguito a scioperi in altre imprese.

- *Irlanda*: Il computo delle giornate perdute a seguito di conflitti di lavoro viene effettuato in giornate/uomo per anno sulla base di una settimana di cinque giorni.

- *Danimarca*: Le statistiche dei conflitti lavorativi riguardano le interruzioni del lavoro, sia legali che illegali, che hanno provocato una perdita superiore a 100 giornate/uomo. Sono compresi sia gli scioperanti che i lavoratori sospesi dal lavoro per motivi tecnici, a causa di uno sciopero.

- *Grecia*: Per il momento non sono pubblicate informazioni sui conflitti di lavoro.

Ore di lavoro

Nella presente pubblicazione sono stati utilizzati tre diversi concetti di ore di lavoro:

- Ore di lavoro annuali effettivamente prestate, per operaio dell'industria, pari al totale delle ore di lavoro normale e straordinario (in particolare le ore di lavoro

domenicale, festivo e notturno), compresi i brevi periodi di pausa e le attese sul posto di lavoro. Non sono comprese le assenze, retribuite o meno, per ferie, festività, malattia, le pause per i pasti, il tempo per il viaggio, i congedi speciali retribuiti, ecc. Questi dati sono desunti dalle indagini comunitarie sul costo della manodopera nell'industria e dalle statistiche CECA.

- Ore di lavoro offerte dai datori di lavoro: sono quelle di una normale settimana (cioè senza festività) durante il periodo di riferimento, per i lavoratori che non hanno fatto alcuna assenza per motivi personali, come malattia o sciopero.

Queste ore sono calcolate sulla base del numero delle ore di lavoro normale, più le ore di straordinario e meno le ore non lavorate per motivi tecnici o economici.

I dati che così risultano riflettono le variazioni nelle ore di lavoro derivanti da cambiamenti della situazione economica delle imprese o da variazioni nel numero delle ore lavorative stabilite dai contratti.

I dati pubblicati sono elaborati dai vari paesi in un modo conforme per quanto più possibile alle definizioni comunitarie.

- Ore settimanali di lavoro: corrispondono alla media delle ore prestate dai lavoratori dipendenti che hanno lavorato almeno un'ora durante la settimana di riferimento.

Questi dati sono desunti dalle indagini comunitarie per campione sulle forze di lavoro.

Occupazione nell'industria siderurgica

Le indagini statistiche regolari sui fattori dell'occupazione nell'industria siderurgica hanno portato ad un sistema di trasmissione delle informazioni la cui esistenza può essere fatta risalire alla fondazione della Comunità europea del carbone e dell'acciaio.

Queste indagini vertono esclusivamente sull'industria siderurgica, definita in base al Trattato CECA.

Le persone considerate dall'indagine comprendono i lavoratori addetti alla produzione e quelli addetti ai servizi ausiliari, sussidiari e amministrativi, dipendenti da imprese la cui produzione è costituita esclusivamente da prodotti contemplati dal Trattato CECA. Per le imprese la cui attività rientra solo parzialmente nel campo d'applicazione del Trattato, l'indagine dovrebbe comprendere i lavoratori che sono addetti alla produzione di prodotti CECA.

Licenziamenti

I licenziamenti corrispondono alla rescissione del contratto di lavoro da parte del datore di lavoro. Essi comprendono solamente i casi in cui la risoluzione del rapporto di lavoro è definitiva, senza che siano intercorsi accordi, in merito alla prosecuzione dell'attività del lavoratore in un secondo tempo.

Voorwoord

In „Werkgelegenheid en werkloosheid” wordt ieder jaar recent cijfermateriaal over beroepsbevolking en werkgelegenheid, werknemers, werklozen, arbeidsmarkt en arbeidsconflicten opgenomen en worden de tendensen in de ontwikkeling aangegeven. Voor het eerst zijn ook gegevens over de arbeidsduur en de werkgelegenheid in de ijzer- en staalindustrie vermeld.

Alle gegevens in deze publikatie zijn ontleend aan nationale bronnen. Ze worden evenwel zodanig gepresenteerd, dat de vergelijkbaarheid van de gegevens voor de verschillende Lid-Staten zoveel mogelijk wordt bevorderd. In sommige gevallen zijn de gegevens speciaal voor de Gemeenschap verwerkt, bij voorbeeld bij de geharmoniseerde statistiek van de arbeidskrachten in loondienst in de nijverheid, ingedeeld overeenkomstig de NACE.

De gebruiker zal opmerken dat een aantal wijzigingen in de structuur en de presentatie van deze publikatie zijn aangebracht. Voor zover de statistische informatie voorhanden is, bevatten de reeksen de gegevens vanaf 1970. Hoofdstuk II bevat niet alleen de gebruikelijke informatie over de civiele werkgelegenheid, maar besteedt ook meer aandacht aan de totale beroepsbevolking en werkgelegenheid. De retrospectieve gegevens uit de vorige publikaties zijn niet meer in deze publikatie opgenomen. Geïnteresseerde gebruikers kunnen altijd een van de vorige publikaties raadplegen.

Hoofdstuk VII omvat de belangrijkste gegevens over de werkgelegenheid en werkloosheid in Griekenland, Spanje en Portugal. De aandacht van de gebruikers zij gevestigd op het feit dat deze gegevens niet steeds volgens de gebruikelijke gemeenschappelijke methodologie konden worden vergaard en derhalve — ondanks de nodige voorzorgen — soms anders van karakter zijn dan de gegevens voor de Lid-Staten van de Gemeenschap.

De geïnteresseerde gebruiker zal opmerken dat soms ruimere informatie over de werkgelegenheid en werkloosheid wordt verstrekt door de steekproefenquêtes naar de arbeidskrachten, die in 1973, 1975, 1977 en 1979 op basis van een verordening van de Raad in de Lid-Staten werden gehouden. De resultaten van deze enquêtes worden eveneens in de reeks „Sociale statistieken” gepubliceerd.

Ook zij er nog op gewezen dat meer gedetailleerde gegevens over de bevolking in „Bevolkingsstatistiek” zijn opgenomen, ook een publikatie in de reeks „Sociale statistieken”.

Het Bureau voor de Statistiek wil van de gelegenheid gebruik maken om alle ambtenaren van de nationale statistische diensten te bedanken, die een bijdrage hebben geleverd aan de totstandkoming van deze uitgave.

Deze publikatie is verzorgd door de afdeling „Bevolking, onderwijs, werkgelegenheid en algemene sociale statistiek” van het directoraat „Sociale en bevolkingsstatistiek”.

Luxemburg, december 1981

Nationale diensten die meegewerkt hebben aan het opstellen van de gegevens

BR Deutschland	Statistisches Bundesamt, Wiesbaden Bundesanstalt für Arbeit, Nürnberg
France	Institut National de la Statistique et des Études Économiques (INSEE), Paris. Ministère du Travail et de la Participation, Paris.
Italia	Istituto centrale di statistica (ISTAT), Roma Ministero del lavoro e della previdenza sociale, Roma
Nederland	Centraal Bureau voor de Statistiek (CBS), Voorburg Ministerie van Sociale Zaken, Den Haag
Belgique/België	Nationaal Instituut voor de Statistiek (NIS), Brussel Ministerie van Tewerkstelling en Arbeid, Brussel Rijksdienst voor arbeidsvoorziening (RVA), Brussel
Luxembourg	Service Central de la Statistique et des Études Économiques (STATEC), Luxembourg Administration de l'Emploi, Luxembourg
United Kingdom	Central Statistical Office, London Department of Employment, London
Ireland	Central Statistics Office, Dublin
Danmark	Danmarks Statistik, København
Ἑλλάδα	Ἐθνικὴ Στατιστικὴ Ὑπηρεσία (National Statistical Office, Athens)
España	Instituto Nacional de Estadística, Madrid
Portugal	Instituto Nacional de Estatística, Lisboa

Tekens en afkortingen

—	geen
0	cijfer lager dan de helft van de gekozen eenheid
:	cijfer niet beschikbaar
*	cijfer geschat door Eurostat
I	reeks afgebroken
T	totaal
M	mannen
F	vrouwen

Inhoudsopgave

Verklarende aantekeningen bij de tabellen	65
Methoden en definities	68
I — BEVOLKING	
I/1 — Totale bevolking	75
I/2 — Bevolking naar grote leeftijdsgroepen (in 1 000)	76
I/3 — Bevolking naar grote leeftijdsgroepen (%)	77
I/4 — Totaal aanwezige vreemdelingen	78
I/5 — Aanwezige vreemdelingen naar nationaliteit	78
II — BEROEPSBEVOLKING EN WERKGELEGENHEID	
II/1 — Graad van werkgelegenheid	89
II/2 — Totale beroepsbevolking	90
II/3 — Totale civiele beroepsbevolking	91
II/4 — Totale werkgelegenheid naar geslacht en bedrijfssector	92
II/5 — Totale werkgelegenheid naar bedrijfstak	93
II/6 — Totale werkgelegenheid wegens positie in het bedrijf	94
II/7 — Indikatoren betreffende de werkgelegenheid	96
III — WERKNEMERS IN LOONDIENT	
III/1 — Werknemers in loondienst naar bedrijfstak van ISIC	101
III/2 — Werknemers in de industrie naar klasse van de NACE (%)	104
III/3 — Aandeel van de vrouwelijke werknemers in de industrie naar klasse van de NACE (%)	106
III/4 — Werknemers in de industrie naar klasse van de NACE (in 1 000)	108
III/5 — Mannelijke en vrouwelijke werknemers in de industrie naar klasse van de NACE (in 1 000)	116
III/6 — Buitenlandse werknemers naar nationaliteit	132
IV — WERKLOOSHEID EN ARBEIDSMARKT	
IV/1 — Graad van werkloosheid (%)	138
IV/2 — Geregistreeerde werklozen — jaargegevens	139
IV/3 — Geregistreeerde werklozen — maandgegevens	140
IV/4 — Geregistreeerde werklozen naar beroepsgroep	150
IV/5 — Geregistreeerde werklozen naar bedrijfstak	158
IV/6 — Geregistreeerde werklozen naar leeftijdsgroep	168
IV/7 — Openstaande aanvragen	186
IV/8 — Door arbeidsbureau verleende arbeidsbemiddelingen	188
V — ARBEIDSCONFLICTEN	
V/1 — Aantal door stakingen verloren gegane werkdagen, per 1 000 werknemers	193
V/2 — Aantal door stakingen verloren gegane werkdagen, per bedrijfstak	194

VI — AANTAL ARBEIDSUREN

VI/1 — Aantal jaarlijks per arbeider gewerkte arbeidsuren	209
VI/2 — Aantal jaarlijks per arbeider in de staalindustrie gewerkte arbeidsuren	209
VI/3 — Aantal per arbeider aangeboden wekelijkse arbeidsduur	210
VI/4 — Aantal wekelijks gewerkte arbeidsuren per werknemer met een hoofdactiviteit of nevenactiviteit	211
VI/5 — Aantal wekelijks gewerkte arbeidsuren per werknemer met volledige arbeidsduur	213
VI/6 — Aantal wekelijks gewerkte arbeidsuren per werknemer met volledige arbeidsduur naar economische activiteit	214
VI/7 — Verdeling van de werknemers met een hoofdactiviteit in de industrie naar het aantal gewerkte uren	216
VI/8 — Verdeling van de werknemers met een hoofdactiviteit in de dienstverleningen naar het aantal gewerkte uren	217

VII — WERKGELEGENHEID IN DE STAALINDUSTRIE

VII/1 — Ontwikkeling van de werkgelegenheid in de ijzer- en staalindustrie	221
VII/2 — Ontwikkeling van de aantallen werknemers in de ijzer- en staalindustrie	222
VII/3 — Aantal werknemers naar leeftijdsgroepen in de ijzer- en staalindustrie	223

VIII — SPANJE EN PORTUGAL

VIII/1 — Bevolking	226
VIII/2 — Civiele beroepsbevolking en werkgelegenheid	228
VIII/3 — Aantal werknemers naar bedrijfstak van ISIC	230
VIII/4 — Ontwikkeling van de werkloosheid	230

FIGUREN

Total beroepsbevolking en werkgelegenheid	83
Totale werkgelegenheid naar bedrijfstak	87
Totale werkgelegenheid wegens positie in het bedrijf	88
Geregistreerde werklozen/seizoengecorrigeerd	137

Verklarende aantekeningen bij de tabellen

Deze aantekeningen zijn een korte samenvatting van de toelichtingen en opmerkingen, welke nodig zijn voor een juiste interpretatie van de tabellen van deze publikatie. Een beschrijving van de definities en methodiek betreffende de reeksen in een aantal tabellen vindt men aan het eind van deze verklarende aantekeningen.

HOOFDSTUK I: BEVOLKING

Alle gegevens van de tabellen I/1 „Totale bevolking” evenals van I/2 en I/3 „Bevolking naar leeftijdsgroepen” zijn hetzij jaargemiddelden, hetzij schattingen per 30 juni. Ze zijn dus te vergelijken met de aggregaten „werkgelegenheid” in de volgende hoofdstukken.

Tabel I/4 geeft zoveel mogelijk het totaal van de buitenlandse bevolking (personen die niet de nationaliteit bezitten van het land waar zij verblijven). De referentiedatum in de loop van het aangegeven jaar verschilt van land tot land.

Bij wijze van informatie geeft tabel I/5 de verdeling in % van de buitenlandse bevolking, gebaseerd op de resultaten van de steekproef-enquêtes naar de arbeidskrachten, uitgevoerd in 1973, 1975, 1977 en 1979 in overeenstemming met verordeningen van de Raad. Het bureau meent dat aan de hand van deze resultaten valabele grootheden kunnen worden berekend, ook al bestaat het gevaar dat in steekproef-enquêtes de buitenlandse bevolking soms te laag wordt geschat. Hierbij zij echter opgemerkt dat een geringe afwijking een gevolg kan zijn van het buiten beschouwing laten van de collectieve huishoudens (bij voorbeeld arbeiders die permanent op het werk wonen), welke soms een aanzienlijk aantal buitenlanders omvatten.

HOOFDSTUK II: BEROEPSBEVOLKING EN WERKGELEGENHEID

De basisgegevens zijn opgenomen in tabel II/2 en II/3 voor de beroepsbevolking, en in tabel II/4 tot II/7, voor de werkgelegenheid en haar componenten.

Het betreft reeksen die regelmatig door het BSEG en andere internationale organisaties worden gepubliceerd. Er werd een grote hoeveelheid informatie over de totale beroepsbevolking en de werkgelegenheid (d.w.z. incl. militairen) opgenomen. Zo wordt met name rekening gehouden met het feit dat de dienstplicht in de Lid-Staten verschillend is georganiseerd. Bovendien wordt bereikt dat de

gegevens in overeenstemming zijn met de reeksen van de economische rekeningen.

De graad van werkgelegenheid in tabel II/1 werd thans aan de hand van de totale beroepsbevolking (incl. de militairen) berekend. In de meeste landen zijn tenminste de laatste cijfers ten opzichte van de vorige uitgave herzien.

Voor Italië werd de tot dusverre opgenomen reeks, waarin de resultaten van de driemaandelijke steekproef waren opgenomen, vervangen door een raming, waarbij ook personen in collectieve huishoudens in aanmerking worden genomen, zodat deze reeks nu beter met die voor de andere Lid-Staten kan worden vergeleken.

In Nederland worden de beroepsbevolking en de werkgelegenheid thans uitgedrukt in het aantal personen en niet meer in het aantal manjaren.

HOOFDSTUK III: WERKNEMERS

Aangezien de werknemers in alle Lid-Staten het grootste deel van de werkende bevolking uitmaken, achtte men het wenselijk hieraan een apart hoofdstuk van deze publikatie te wijden.

Tabel III/1 geeft de ontwikkeling van het aantal werknemers volgens het Isic. Deze reeksen maken vergelijkingen volgens een internationale nomenclatuur voor alle beroepsarbeid tussen de landen mogelijk.

Voor de werknemers in de industrie bestaat er sedert 1973 een meer gedetailleerde indeling in klassen van de Nace (2 cijfers), gebaseerd op de nieuwe geharmoniseerde statistieken, die speciaal ten behoeve van de Gemeenschap zijn opgesteld (cf. definities en methodiek). De grove resultaten van deze enquête zijn voor alle werknemers opgenomen in tabel III/4, uitgesplitst in mannelijke en vrouwelijke werknemers in tabel III/5.

Indicatoren, berekend aan de hand van deze basisgegevens, zijn opgenomen in tabel III/2, die het aandeel van de belangrijkste Nace-klassen in de industrie als geheel laat zien, en in tabel III/3, die het aandeel vrouwelijke werknemers aangeeft in de Nace-klassen.

Het hoofdstuk wordt aangevuld met de beschikbare gegevens over het aantal buitenlandse werknemers met werk, blijkens de nationale statistieken. Deze statistieken zij echter nog niet geharmoniseerd, daar verordening 311/76 van

de Raad betreffende de opstelling van uniforme statistieken van de buitenlandse werknemers, pas tegen 1981 operationeel zal worden.

Enkele belangrijke hiaten in de nationale informatie (bij voorbeeld het ontbreken van statistieken over de buitenlanders in het Verenigd Koninkrijk) heeft men kunnen opvullen door schattingen van Eurostat, gebaseerd op de resultaten van de communautaire steekproefenquêtes naar de arbeidskrachten.

HOOFDSTUK IV: WERKLOOSHEID EN ARBEIDSMARKT

Alle in dit hoofdstuk opgenomen statistieken zijn afkomstig van administratieve statistieken van de arbeidsbureaus. Deze gegevens over de werkloosheid kunnen dan ook verschillen van de gegevens van steekproefenquêtes naar de arbeidskrachten, of van schattingen op basis van andere dan administratieve bronnen.

Wat de geregistreerde werkloosheid betreft, konden dank zij de gezamenlijke inspanningen van het Bureau voor de Statistiek en de nationale diensten sedert begin 1977 gestandaardiseerde reeksen worden opgesteld, die zoveel mogelijk werden aangepast aan de vergelijking tussen de landen, terwijl de vroegere reeksen werden herzien in het licht van de gesloten overeenkomsten. De maandelijkse gestandaardiseerde gegevens over de geregistreerde werkloosheid verschijnen in een maandelijks bulletin opgesteld door het Bureau voor de Statistiek.

De werkloosheidscijfers in tabel IV/1 geven de verhouding weer tussen het aantal geregistreerde werklozen en de civiele beroepsbevolking, en zijn dezelfde als in het bulletin.

Tabel IV/4 over de geregistreerde werklozen per beroep actualiseert de regelmatig gepubliceerde nationale reeksen. De gegevens worden nu alle gepresenteerd als jaargemiddelden (behalve voor Ierland). Deze gemiddelden kunnen echter verschillen van die in tabel IV/2, aangezien de tellingen per beroep soms slechts eenmaal per drie maanden plaatsvinden (bij voorbeeld Verenigd Koninkrijk). De presentatie van de geregistreerde werklozen per beroep is overigens uitgebreid tot de gegevens over de vrouwelijke werklozen.

De originele tekst van de gebruikte nomenclaturen staat in de verklarende aantekeningen in de taal van het betrokken land.

De gebruikte nomenclatuur is de volgende:

BELGIË

1	Bedienden
2	Artiesten
3	Landbouwers
4	Jagers — boswachters
5	Visserij
6	Mijnwerkers
7	Steenhouwers
8	Werknemers in de sector vervoer en verbindingen
9	Spinners, wevers, breiers
10	Kleermakers, coupeurs, bontwerkers
11	Leersnijders, schoenmakers, leerbewerkers

12	Ovenmeesters, walsers, draadtrekkers, gieters
13	Werktuigkundigen, gereedschapsmakers, elektriciens
14	Diamantbewerkers
15	Timmerlieden en schrijnwerkers
16	Schilders en behangers
17	Metselaars, vloerenmakers, stukadoors
18	Letterzetter en drukkers
19	Pottenbakkers, ovenisten, glasblazers
20	Molenaars, bakkers, brouwers
21	Werknemers in de chemische industrie
22	Arbeiders in de tabaksindustrie
23	Niet elders genoemde fabrieksarbeiders
24	Pakkers en daaraan gelijkgestelde werknemers
25	Bestuurders van vaste machines en graaf- en hefwerktuigen
26	Dokwerkers en pakhuisnechten
27	Gewone handarbeiders
28	Huishoudsters, koks, kamermeisjes, kelners
29	Andere in de diensten gespecialiseerde werknemers
30	Totaal

NEDERLAND

1	Baksteen-, aardewerk-, glasfabriekarbeiders
2	Diamantbewerkers
3	Grafische arbeiders, fotografen
4	Bouwwakarbeiders
5	Chemisch personeel
6	Houtbewerkers
7	Kleermakers
8	Kappers en wasserijpersoneel
9	Leder-, rubber-, plasticbewerkers
10	Mijnwerkers, delvers, veenarbeiders
11	Metaalbewerkers
12	Papierbewerkers
13	Textielarbeiders
14	Levens- en genotm. bereiders
15	Landbouwpersoneel
16	Visserijpersoneel en jagers
17	Handelerspersoneel
18	Hotel-, restaurant-, en cafépersoneel
19	Verkeerspersoneel
20	Kantoor-, onderwijzend personeel
21	Sociaal en geneeskundig personeel
22	Kunst- en sportbeoefenaren
23	Huishoudelijk personeel
24	Personeel in algemene dienst
25	Minder geschikten
26	Niet bepaald beroep
27	Totaal

Een verdeling van de geregistreerde werklozen naar vroegere economische activiteit is opgenomen in tabel IV/5. Het gaat hierbij in principe eveneens om jaargemiddelden die hetzij over 12, hetzij over 4 referentiemaanden van het jaar berekend zijn.

De originele tekst van de gebruikte nomenclaturen staat in de verklarende aantekeningen in de taal van het betrokken land.

De gebruikte nomenclature is de volgende:

BELGIË

1	Landbouw, bosbouw, jacht en visserij
2	Energie- en waterhuishouding; winning en verwerking van metalen
3	— Elektriciteit, gas, water
4	— Mijnbouw
5	— Steengroeven
6	— Chemische industrie
7	— Keramische producten, badstenen, cement

8	— Glas en glaswaren
9	— Metallurgie
10	— Metaalconstructie
11	Andere be- en verwerkende industrieën
12	— Voedings- en genotmiddelenindustrie
13	— Textielnijverheid
14	— Ledernijverheid
15	— Schoennijverheid
16	— Kledingnijverheid
17	— Houtindustrie
18	— Papierindustrie; uitgeverijen
19	— Rubberververwerkende industrie
20	— Diamantnijverheid
21	— Overige be- en verwerkende industrieën
22	Bouwnijverheid
23	Handel, hotels en restaurants, bank- en verzekeringswezen
24	— Handel, bank- en verzekeringswezen
25	— Hotels, restaurants
26	Vervoer en communicatie
27	Overige dienstverlening
28	Onbekende activiteiten
29	Totaal van de analyse
30	Totaal geregistreerden

Wat betreft tabel IV/7 (openstaande aanvragen) en tabel IV/8 (tot stand gekomen plaatsingen) zij opgemerkt dat het hierbij uitsluitend gaat om de werkzaamheid van de officiële arbeidsbureaus. Aangezien de ondernemingen niet altijd het arbeidsbureau inschakelen, is het aantal bij deze bureaus geregistreerde aanvragen zeker lager dan het werkelijke aantal.

HOOFDSTUK V: ARBEIDSCONFLICTEN

Tabel V/1 geeft per land en per bedrijfstak het aantal verloren werkdagen als gevolg van arbeidsconflicten. Dit aantal is berekend op basis van de nationale gegevens die in tabel V/2 zijn opgenomen.

De groepering per bedrijfstak is door Eurostat uitgevoerd aan de hand van de nationale nomenclaturen, zodat een vergelijking tussen de landen onderling niet goed mogelijk is, wel echter een vergelijking van de orden van grootte.

De berekening van het aantal verloren werkdagen is systematisch gemaakt voor de arbeiders die werkelijk bij arbeidsconflicten betrokken kunnen zijn; zo is bij voorbeeld het aantal verloren werkdagen in de industrie gerelateerd aan de werknemers in de industrie.

In dit hoofdstuk is de originele tekst van de nomenclature aangehouden in de tabellen.

In Luxemburg is het aantal stakingen uiterst klein, er bestaan hierover geen statistieken.

HOOFDSTUK VI — ARBEIDSDUUR

Het Bureau voor de Statistiek publiceert voor het eerst in deze uitgave een systematische verzameling gegevens over de arbeidsduur.

In tabel VI/1 wordt de werkelijke jaarlijkse duur van de arbeid van arbeiders in verschillende industrieën gegeven en in tabel VI/2 wordt dezelfde informatie voor de ijzer- en staalindustrie verstrekt. In tabel VI/3 wordt de wekelijkse duur van de door de werkgever aan de arbeiders aangeboden arbeid gegeven.

Deze gegevens zijn aan verschillende communautaire enquêtes ontleend. Tabel VI/1 is meer in het bijzonder gebaseerd op de communautaire enquête naar de arbeidskosten in de industrie, tabel VI/2 is afgeleid uit de EGKS-statistieken en de cijfers van tabel VI/3 zijn afkomstig van de zesmaandelijks geharmoniseerde statistieken van de arbeidsduur in de industrie.

De overige tabellen, namelijk de tabellen VI/4 t/m VI/8, geven de gemiddelde wekelijkse duur van de door de werknemers tijdens de referentieweek verrichte arbeid aan. Deze gegevens zijn aan de communautaire steekproefenquête naar de arbeidskrachten ontleend.

Hoewel speciale aandacht aan het waarborgen van een redelijke vergelijkbaarheid is besteed, zijn deze resultaten, verkregen uit volgens verschillende definities en methoden opgestelde bronnen, beter voor tijdreeksen geschikt.

HOOFDSTUK VII: WERKGELEGENHEID IN DE IJZER- EN STAALINDUSTRIE

De tabellen VII/1 tot VII/3 geven een aantal aspecten van de werkgelegenheid in de ijzer- en staalindustrie weer.

Tabel VII/1 heeft betrekking op de ontwikkelingen in het aantal werknemers, ingedeeld in arbeiders en beambten.

Tabel VII/2 bevat gegevens betreffende nieuwe, ontslagneme en ontslagen werknemers, alsmede betreffende beschikbaar gekomen en gepensioneerde werknemers. In tabel VII/3 wordt het aantal werknemers in leeftijdsgroepen ingedeeld.

Deze tabellen zijn naar de inhoud beperkt tot de ijzer- en staalindustrie zoals in het EGKS-verdrag aangegeven. De gepresenteerde informatie is ontleend aan de in het Verdrag voorziene geregeld uit te voeren statistische enquêtes naar de werkgelegenheid in de ijzer- en staalindustrie.

HOOFDSTUK VIII: GEGEVENS OVER SPANJE EN PORTUGAL

De hier gepresenteerde gegevens zijn op verzoek van het Bureau voor de Statistiek door de statistische diensten van de betrokken landen uitgewerkt. Deze hebben de gegevens zo goed mogelijk afgestemd op de internationale definities en de aan internationale organisaties — met name de OESO — toegezonden gegevens.

Methoden en definities

Totale bevolking

Men is uitgegaan van de aanwezige bevolking; hiertoe behoren de onderdanen van het land die daadwerkelijk in het land aanwezig zijn, de onderdanen die tijdelijk buitenslands vertoeven alsmede de buitenlanders die permanent in het land zijn gevestigd.

Hiertoe worden gerekend:

- nationale strijdkrachten met standplaats in het buitenland,
- in het buitenland verblijvend personeel in diplomatieke dienst,
- op zee verblijvende zeelieden ter koopvaardij,
- overige onderdanen die tijdelijk in het buitenland verblijven,
- buitenlanders die in het land woonachtig zijn.

Hiertoe worden niet gerekend:

- in het land verblijvende buitenlandse strijdkrachten,
- in het land verblijvend personeel in diplomatieke dienst,
- tijdelijk aanwezige buitenlanders.

Hoewel er tussen de door de verschillende Lid-Staten gebruikte definities enige verschillen bestaan, hebben deze geen beduidende invloed op de cijfers.

Beroepsbevolking

De „totale beroepsbevolking” omvat alle personen die tijdens de referentieperiode effectief werk hadden, alsmede de werklozen, dat wil zeggen de personen die tijdens deze periode hadden willen werken, indien zij de mogelijkheid ertoe hadden gehad. De „civiele beroepsbevolking” omvat dezelfde personen, met uitzondering van de strijdkrachten.

Bij de opstelling van schattingen van de beroepsbevolking worden twee verschillende concepten toegepast:

- het nationale concept, dat alle personen omvat, die hun woonplaats op het grondgebied van de betreffende staat hebben, en
- het binnenlands concept, dat is aangepast aan de behoeften van de nationale boekhouding en alle personen omvat, die bij in het land gevestigde produktie-eenheden werkzaam zijn, ongeacht het feit of zij in het betrokken land woonachtig zijn (1).

Bij de Sociale Statistiek worden de meeste gegevens volgens het nationale concept opgesteld, aangezien zij meestal berusten op de resultaten van enquêtes bij huishoudingen, die op het grondgebied van de staat zijn gevestigd (tellingen, steekproefenquêtes over arbeidskrachten).

De gegevens betreffende de beroepsbevolking en de werkgelegenheid berusten op jaarlijks door de statistische diensten van de Lid-Staten opgestelde schattingen. In de meeste landen zijn de nationale instituten voor de statistiek met deze schattingen belast; voor België en het Verenigd Koninkrijk zijn zij afkomstig van het Ministerie van Arbeid.

De schattingsmethoden verschillen van land tot land. In het algemeen wordt echter gebruik gemaakt van alle over de werkgelegenheid beschikbare gegevens, waarbij in beginsel wordt uitgegaan van de laatste algemene volkstelling en/of de steekproefenquêtes over de arbeidskrachten.

Hoewel schattingen van de beroepsbevolking in principe dezelfde groepen betreffen en op grond van de aanbevelingen van de OESO zouden moeten worden opgesteld, bestaan er helaas nog bepaalde afwijkingen tussen de landen.

De meeste landen stellen jaargemiddelden op, maar België, Griekenland en het Verenigd Koninkrijk maken schattingen per 30 juni van elk jaar.

Werkgelegenheid

De civiele beroepsbevolking omvat alle personen die tijdens de referentieperiode, in loondienst of als zelfstandigen, hebben gewerkt. Hiertoe behoren eveneens gezinsleden die — zelfs zonder directe beloning — gewoonlijk medewerken in een landbouwbedrijf of in een onderneming uit de industriële of de dienstverlenende sector.

Categorieën van de beroepsbevolking

De effectief werkende personen worden als volgt onderverdeeld:

- zelfstandigen, dat wil zeggen personen die voor eigen rekening werken, ongeacht of zij werknemers in dienst hebben of niet;

(1) Voor een nadere omschrijving zie: Europees Stelsel van Economische Rekeningen ESER — Bureau voor de Statistiek der Europese Gemeenschappen 1970, § 808 tot 814, evenals de publikaties van het Bureau over de nationale rekeningen.

- werknemers, dat wil zeggen personen die door een arbeidscontract, waarin de beloning voor de door hen verrichte arbeid wordt vastgelegd, aan de onderneming zijn verbonden. De groep werknemers omvat arbeiders, beambten en ambtenaren;
- gezinsleden, voor zover zij regelmatig — zelfs zonder nauwkeurig omschreven beloning in een bedrijf medewerken. Volgens de internationale aanbevelingen worden gezinsleden die minder dan een derde van de normale arbeidsduur per week gewerkt hebben, voor de werkgelegenheid niet meegerekend. In de tabellen staan zij in dezelfde kolom als de zelfstandigen.

Economische activiteit volgens de ISIC

De jaarlijkse schattingen geschieden volgens de herziene „International Standard Industrial Classification“ (Isic) van de Verenigde Naties.

De sectoren zijn als volgt vastgesteld:

- *Landbouw*: landbouw, jacht, bosbouw en visserij.
- *Industrie*: extractieve industrie; be- en verwerkende industrie, elektriciteit, gas, water; bouwnijverheid en openbare werken.
- *Dienstverlening*: handel, horeca-bedrijven; vervoer, opslag, communicatie-bedrijven; banken, verzekeringen, onroerende goederen, dienstverlening aan ondernemingen; dienstverlening aan de gemeenschap, sociale diensten en persoonlijke diensten.

Werknemers in loondienst naar klasse van de Nace

De geharmoniseerde statistiek van de werknemers in loondienst naar klasse van de Algemene systematische bedrijfsindeling in de Europese Gemeenschappen (Nace) wordt jaarlijks opgesteld aan de hand van nationale enquêtes waarvan de gegevens worden verwerkt volgens communautaire criteria, zowel wat de definitie van werknemers in loondienst als wat de indeling naar bedrijfstak betreft. De referentieperiode is eind maart/begin april, en het waarnemingsveld bestrijkt in beginsel alle werknemers in loondienst die werkzaam zijn op het grondgebied van iedere Lid-Staat, ongeacht de grootte van de vestiging waar ze in dienst zijn.

Uiteraard levert de aanpassing van de nationale statistieken aan communautaire criteria de nodige problemen op. De hier gegeven resultaten vormen een eerste poging hiertoe. Ondanks de onvolkomenheden die blijven bestaan en die slechts geleidelijk kunnen worden verholpen, geven de resultaten een betrouwbaar overzicht van de arbeid in loondienst in de industrie van de verschillende Lid-Staten en van de Gemeenschap, volgens een uniforme indeling van de bedrijfstakken.

De arbeidskrachten in loondienst omvatten de personen die werkzaam zijn bij de overheid of bij een particuliere werkgever en die een beloning in geld of in natura ontvangen, zoals loon, salaris, provisie of fooien.

Hiertoe behoren:

- personen, arbeiders, employés en kaderpersoneel, die met een werkgever een arbeidsovereenkomst hebben aangegaan voor full-time of part-time werk,

- directieleden van ondernemingen, voor zover in loondienst,
- betaalde medewerkende gezinsleden,
- thuiswerkers die op de loonlijst voorkomen,
- werknemers die in seizoenbedrijven werkzaam zijn of los werk verrichten,
- werknemers met werktijdverkorting die door een arbeidscontract aan een vestiging blijven verbonden,
- leerlingen,
- burgerpersoneel dat met de overheid een publiekrechtelijke arbeidsverhouding heeft aangegaan,
- geestelijken die door de overheid of een privaatrechtelijke instelling worden betaald,
- beroepsmilitairen en kortverbanders behorende tot de nationale strijdkrachten waar ze ook zijn gelegerd,
- niet-ingezeten grensarbeiders die bij de in de Lid-Staat gevestigde productie-eenheden werkzaam zijn,
- burgerpersoneel van op het grondgebied gevestigde internationale organisaties,
- diplomatiek personeel van de op het grondgebied gevestigde buitenlandse vertegenwoordigingen.

Hiertoe behoren niet:

- directieleden van ondernemingen, die niet in loondienst zijn,
- niet-betaalde medewerkende gezinsleden,
- thuiswerkers die niet op de loonlijst voorkomen,
- werklozen die geen arbeidscontract hebben,
- dienstplichtigen,
- ingezeten grensarbeiders die bij niet in de Lid-Staat gevestigde productie-eenheden werkzaam zijn,
- diplomatiek personeel van eigen nationaliteit of buitenlandse vertegenwoordigingen.

De basisgegevens zijn in de verschillende landen op de volgende wijze tot stand gekomen:

● *BR Duitsland*: Schattingen van het Statistisches Bundesamt op grond van de resultaten van de enquête naar de onder de sociale zekerheid vallende werknemers in loondienst (Beschäftigtenstatistiken der Bundesanstalt für Arbeit). De statistiek omvat tevens de ambtenaren en de personen die niet onder de sociale zekerheid vallen.

● *Frankrijk*: Schattingen van het Insee op grond van de resultaten van algemene volkstellingen, bijgewerkt aan de hand van opgaven van de werkgevers aan de Union Nationale pour l'Emploi dans l'Industrie et le Commerce (Unedic) en van lopende statistieken van het ministère du Travail et de la Participation.

● *Italië*: Schattingen van het Ministero del Lavoro e della Previdenza Sociale op grond van de resultaten van de driemaandelijke enquêtes naar de werkgelegenheid bij industriële vestigingen met tien of meer werknemers, aangevuld met de resultaten van steekproefenquêtes naar de arbeidskrachten, ten einde rekening te houden met het kleinbedrijf.

● *Nederland*: Resultaten van de enquête naar de werkzame personen, uitgevoerd door het CBS bij een steek-

proef van ondernemingen die minstens één werknemer in dienst hebben.

- *België*: Gegevens van het ministerie van Tewerkstelling en Arbeid, ontleend aan door de Rijksdienst voor Sociale Zekerheid (RSZ) verrichte schattingen van het aantal werknemers dat onder de sociale zekerheid valt.

- *Luxemburg*: Schattingen van de STATEC op grond van enquêtes bij de industrie.

- *Verenigd Koninkrijk*: Schatting van het Department of Labour waarin de resultaten zijn verwerkt van de jaarlijkse werkgelegenheidsenquête, die wordt gehouden bij alle ondernemingen (Annual Census of Employment).

- *Ierland*: Momenteel zijn uitsluitend gegevens beschikbaar die afkomstig zijn van de in 1974 gehouden telling van de industriële productie. Er wordt gewerkt aan de opstelling van een geharmoniseerde statistiek op grond van enquêtes van de Sociale Zekerheid.

- *Denemarken*: Schatting van Danmarks Statistik waarbij gebruik wordt gemaakt van de lopende industriestatistiek. De schatting omvat de werknemers in dienst van ondernemingen waar minder dan zes personen werkzaam zijn.

- *Griekenland*: voor Griekenland zijn tot nu toe geen gegevens over de werknemers ingedeeld volgens de NACE beschikbaar.

Geregistreeerde werkloosheid

De volgende reeksen zijn in aanmerking genomen:

- *BR Duitsland*: Werklozen volgens de definitie van de Bundesanstalt für Arbeit: personen zonder werk, op zoek naar een vaste werkkring van 20 uur per week of meer.

- *Frankrijk*: Bij de Agence Nationale pour l'Emploi ingeschreven personen zonder werk, als gedefinieerd door het Ministère du Travail et de la Participation, voor zover zij onmiddellijk beschikbaar zijn en een vaste werkkring voor de volle werktijd als werknemer zoeken.

- *Italië*: Het in de klassen I en II van de lijst van ingeschreven werklozen opgenomen en door het Ministero del Lavoro e della Previdenza Sociale opgegeven aantal werklozen die vroeger reeds in loondienst hebben gewerkt, jeugdige werknemers tot 21 jaar en andere personen op zoek naar een eerste werkkring (incl. degenen die na beëindiging van de dienstplicht werk zoeken).

- *Nederland*: Volgens de definitie van het ministerie van Sociale Zaken personen die geen werk (meer) hebben en op zoek zijn naar werk in loondienst voor 25 uur per week of meer.

- *België*: Personen zonder werk die als werkzoekende bij de Rijksdienst voor Arbeidsvoorziening zijn ingeschreven, namelijk werklozen die een uitkering ontvangen, andere werkzoekenden die verplicht zijn ingeschreven en vrijwillig ingeschreven werkzoekenden zonder werk.

- *Luxemburg*: Bij de Administration de l'Emploi ingeschreven personen, voor zover zij voor een werkkring als werknemer beschikbaar zijn.

- *Verenigd Koninkrijk*: Werklozen die op de dag van de maandelijkse telling bij de plaatselijke arbeidsbureaus zijn ingeschreven en op die datum geen werk hebben, voor zover zij arbeidsgeschikt zijn en voor een werkkring van gewoonlijk meer dan 30 uur per week als werknemer beschikbaar zijn. De cijfers worden voor Groot-Brittannië door het Department of Employment en voor Noord-Ierland door het Department of Manpower Services verzameld.

- *Ierland*: Bij de arbeidsbureaus van het Department of Social Welfare aangemelde personen zonder werk die arbeidsgeschikt zijn en voor werk beschikbaar zijn: personen die aanspraak maken op een werkloosheidsuitkering of werklozensteun, alsmede andere ingeschreven personen. De gegevens worden door het Central Statistics Office bewerkt.

- *Denemarken*: Het door Danmarks Statistik opgegeven aantal personen zonder werk die werk zoeken, ongeacht of zij bij de werkloosheidsverzekeringen zijn aangesloten of niet.

- *Griekenland*: Personen zonder werk, die arbeidsgeschikt zijn en beschikbaar zijn voor werk dat met hun kwalificaties en bekwaamheden overeenkomt. De inschrijvingen gebeuren bij de arbeidsbureaus (OAE Δ).

Tussen de werkgroep van regeringsdeskundigen en het Bureau voor de Statistiek is afgesproken dat onder de gegevens in beginsel niet zijn begrepen personen die om economische en/of meteorologische redenen gedeeltelijk werkloos zijn, werklozen die een beroepsopleiding volgen en personen die in het kader van werkloosheidsbestrijding tewerkgesteld zijn bij werkverschaffingsprojecten.

De nationale gegevens over het aantal bij de arbeidsbureaus geregistreeerde personen worden regelmatig aan het Bureau voor de Statistiek van de Europese Gemeenschappen doorgegeven. Dit geschiedt in een zo gestandaardiseerd mogelijke vorm en de hier gepubliceerde reeksen komen dus niet altijd overeen met de gewoonlijk in de Lid-Staten onder „Werkloosheid” gepubliceerde cijfers.

Een volledige vergelijkbaarheid is evenwel niet mogelijk, zo lang de wettelijke regelingen en de administratieve werkwijzen in de Lid-Staten nog te veel uiteenlopen. Deze gegevens mogen dus niet worden gebruikt voor precieze vergelijkingen; zij maken het echter wel mogelijk om de ontwikkeling van de waargenomen verschijnselen te volgen.

Werkloosheidscijfer

Het werkloosheidscijfer wordt voor alle landen op dezelfde wijze berekend. Het geeft het aantal geregistreeerde werklozen aan in % van de burgerlijke beroepsbevolking.

Openstaande aanvragen

Gegevens inzake openstaande aanvragen hebben slechts betrekking op de door de arbeidsbureaus geregistreeerde aanvragen, zij geven dus niet altijd een juist beeld van de werkelijke situatie, daar de ondernemingen vaak zonder hulp van de arbeidsbureaus personeel kunnen aanstellen.

Aanstellingen

Totaal aantal aanstellingen in de loop van de referentieperiode met bemiddeling door de arbeidsbureaus.

Arbeidsconflicten

De gegevens zijn overgenomen uit de nationale publikaties. Zij hebben in het algemeen betrekking op stakingen, maar het is niet uitgesloten dat in bepaalde gevallen lock-outs zijn inbegrepen. Evenzo kan het onderscheid tussen stakers in eigenlijke zin en gedwongen werklozen niet altijd worden vastgesteld. Algemene stakingen die niet rechtstreeks met het arbeidscontract verband hielden, zijn soms niet in aanmerking genomen.

- *BR Duitsland:* De statistiek is door bemiddeling van de arbeidsbureaus opgesteld. Stakingen die minder dan tien werknemers betroffen of minder dan één dag duurden, zijn niet opgenomen, mits deze niet tot meer dan 100 verloren dagen hebben geleid.

- *Frankrijk:* Het betreft hier een statistiek van alle arbeidsconflicten, zowel algemene als lokale.

- *Italië:* De statistiek van de arbeidsconflicten omvat zowel de arbeidsonderbrekingen ten gevolge van stakingen als die ten gevolge van lock-outs. Niet in aanmerking genomen zijn stakingen welke zijn gehouden om redenen die geen verband hielden met de arbeidsverhoudingen.

- *Nederland:* Het aantal door stakingen verloren gegane dagen wordt berekend voor mandagen.

- *België:* Het aantal verloren gegane arbeidsdagen heeft betrekking op stakers en gedwongen werklozen.

- *Verenigd Koninkrijk:* De statistiek maakt geen onderscheid tussen stakingen en lock-outs. Ook zijn niet-erkende stakingen niet als zodanig geregistreerd. Het aantal verloren dagen omvat niet de verloren tijd ten gevolge van stakingen in andere bedrijven, welke een tekort aan materieel veroorzaakten.

- *Ierland:* De berekening van verloren dagen ten gevolge van arbeidsconflicten wordt verricht voor mandagen per jaar op basis van een werkweek van vijf dagen.

- *Denemarken:* De statistieken van de arbeidsconflicten hebben betrekking op de wettige en onwettige arbeidsonderbrekingen van meer dan 100 dagen/personen. Zowel de stakers als de gedwongen werklozen zijn opgenomen.

- *Griekenland:* Voor het ogenblik wordt in Griekenland geen informatie over arbeidsconflicten gepubliceerd.

Arbeidsduur

In deze publikatie wordt de arbeidsduur op drie verschillende wijzen beschouwd:

- Onder de werkelijke jaarlijkse duur van de arbeid per arbeider in de industrie wordt verstaan het totale aantal normale arbeidsuren en overuren, d.w.z. inclusief de op zondagen, feestdagen en 's nachts gewerkte uren,

korte rusttijden en werkonderbrekingen die de arbeiders op het werk doorbrengen, maar exclusief betaalde of onbetaalde afwezigheid, zoals betaalde vakantie, feestdagen, ziekteverlof, pauzes voor maaltijden, reistijd, betaald buitengewoon verlof, enz.

De gepubliceerde gegevens zijn ontleend aan de communautaire enquêtes naar de arbeidskosten in de industrie en EGKS-statistieken.

- Onder de wekelijkse duur van de door de werkgever aan de arbeiders aangeboden arbeid wordt verstaan de duur van een normale werkweek (d.w.z. zónder feestdagen) in de referentieperiode voor de arbeiders die niet afwezig zijn om redenen van persoonlijke aard zoals ziekte of staking.

Bij de berekening van deze duur wordt uitgegaan van de normaal gewerkte uren, vermeerderd met overuren en verminderd met om technische of economische redenen niet gewerkte uren.

De gegevens welke door deze statistiek worden verkregen, geven dus de wijziging in de arbeidsduur weer welke wordt veroorzaakt door veranderingen in de economische situatie van de ondernemingen of in de overeengekomen arbeidsduur.

De gepubliceerde gegevens hebben betrekking op specifieke nationale exploitaties, met de bedoeling zo goed mogelijk aan de communautaire definities te voldoen.

- De wekelijkse duur van de arbeid heeft betrekking op het gemiddelde aantal uren dat is gewerkt door arbeiders die tijdens de referentieweek minstens één uur hebben gewerkt.

Deze gegevens zijn overgenomen uit de communautaire steekproefenquêtes naar de arbeidskrachten.

Werkgelegenheid in de ijzer- en staalindustrie

De geregeld uitgevoerde enquêtes naar de werkgelegenheid in de ijzer- en staalindustrie hebben geleid tot een rapportagesysteem waarvan de grondslagen reeds bij de oprichting van de Europese Gemeenschap van Kolen en Staal konden worden gelegd. Deze enquêtes omvatten uitsluitend de ijzer- en staalindustrie zoals deze in het EGKS-Verdrag is omschreven.

Onder de personen waarop de enquête betrekking heeft, vallen zowel de arbeiders die bij de produktie zelf zijn betrokken als die welke werkzaam zijn in de hulp- en nevenafdelingen en de administratieve diensten van ondernemingen die zich uitsluitend met de vervaardiging van EGKS-produkten bezighouden. Wat de ondernemingen betreft waarvan de bedrijvigheden slechts gedeeltelijke door het Verdrag worden gedekt, heeft de enquête alleen betrekking op de arbeiders voor zover dezen bij de vervaardiging van EGKS-produkten zijn betrokken.

Ontslagen

Onder ontslagen en beschikbaar gekomen werknemers worden werknemers verstaan wier arbeidsovereenkomst door de werkgever is opgezegd. Onder deze categoriën zijn alleen die gevallen begrepen waarin de werknemer definitief is ontslagen zonder dat regelingen voor werk in een andere werkkring zijn getroffen.



Befolkning
Bevölkerung
Population
Popolazione
Bevolkning

Total population

Annual averages
or mid-year estimates

Population totale

Moyennes annuelles
ou estimations au milieu de l'année

1 000

	BR Deutsch- land	France	Italia	Neder- land	Belgique/ België	Luxem- bourg	United Kingdom	Ireland	Danmark	EUR 9	Ἑλλάδα	EUR 10
	Males and females □ Hommes et femmes											
1970	60 651	50 772	53 661	13 039	9 638	340	55 522	2 950	4 929	251 502	8 793	260 295
1971	61 302	51 251	54 005	13 194	9 673	345	55 712	2 978	4 963	253 423	8 831	262 254
1972	61 672	51 701	54 412	13 329	9 711	348	55 869	3 024	4 992	255 058	8 889	263 947
1973	61 976	52 118	54 913	13 439	9 742	353	56 000	3 073	5 022	256 636	9 929	265 565
1974	62 054	52 460	55 413	13 545	9 772	358	56 010	3 124	5 045	257 781	8 962	266 743
1975	61 829	52 705	55 829	13 666	9 801	360	55 981	3 177	5 060	258 408	9 047	267 455
1976	61 531	52 892	56 168	13 774	9 818	361	55 959	3 228	5 073	258 804	9 167	267 971
1977	61 400	53 078	56 461	13 856	9 830	362	55 919	3 272	5 089	259 267	9 269	268 536
1978	61 327	53 277	56 714	13 942	9 840	362	55 902	3 314	5 104	259 782	9 360	269 142
1979	61 359	53 480	56 914	14 038	9 848	364	55 944	3 368	5 117	260 432	9 449	269 881
1980	61 566	53 713	57 070	14 150	9 859	365	56 010	3 401	5 123	261 257	9 599	270 856
	Males □ Hommes											
1970	28 867	24 792	26 213	6 507	4 716	167	26 978	1 482	2 446	122 168	4 280	126 448
1971	29 265	25 054	26 374	6 587	4 733	170	27 099	1 496	2 465	123 243	4 319	127 562
1972	29 468	25 293	26 591	6 650	4 752	171	27 181	1 519	2 478	124 103	4 349	128 452
1973	29 646	25 518	26 859	6 699	4 767	174	27 256	1 544	2 492	124 955	4 371	129 326
1974	29 669	25 699	27 104	6 747	4 783	178	27 274	1 570	2 501	125 525	4 388	129 913
1975	29 499	25 819	27 305	6 804	4 799	178	27 273	1 597	2 506	125 780	4 432	130 212
1976	29 316	25 910	27 465	6 854	4 807	177	27 268	1 623	2 510	125 930	4 490	130 420
1977	29 243	26 000	27 602	6 889	4 811	179	27 249	1 645	2 517	126 135	4 538	130 673
1978	29 210	26 097	27 717	6 926	4 814	178	27 235	1 666	2 523	126 366	4 586	130 952
1979	29 253	26 195	27 804	6 970	4 816	178	27 264	1 693	2 527	126 700	4 634	131 334
1980	29 417	26 310	27 870	7 021	4 820	179	27 291	1 709	2 529	127 146	4 703	131 849
	Females □ Femmes											
1970	31 784	25 980	27 448	6 532	4 922	173	28 544	1 468	2 483	129 334	4 513	133 847
1971	32 037	26 197	27 631	6 607	4 940	175	28 613	1 482	2 498	130 180	4 512	134 692
1972	32 204	26 408	27 821	6 679	4 959	177	28 688	1 505	2 514	130 955	4 540	135 495
1973	32 330	26 600	28 054	6 740	4 975	179	28 744	1 529	2 530	131 681	4 558	136 239
1974	32 385	26 761	28 309	6 798	4 989	180	28 736	1 554	2 544	132 256	4 574	136 830
1975	32 330	26 886	28 524	6 862	5 002	182	28 708	1 580	2 554	132 628	4 615	137 243
1976	32 215	26 982	28 703	6 920	5 011	184	28 691	1 605	2 563	132 874	4 677	137 551
1977	32 157	27 078	28 859	6 967	5 019	183	28 670	1 627	2 572	133 132	4 731	137 863
1978	32 117	27 180	28 997	7 016	5 026	184	28 667	1 648	2 581	133 416	4 774	138 190
1979	32 106	27 285	29 110	7 068	5 032	186	28 681	1 675	2 590	133 731	4 815	138 547
1980	32 149	27 403	29 200	7 128	5 039	186	28 719	1 692	2 594	134 110	4 896	139 006
	Population increase □ Accroissement de la population (per 1 000 average population) (pour 1 000 habitants — population moyenne)											
1970	10,5	9,6	6,4	12,4	2,7	3,9	3,0	9,3	6,9	7,5	2,8	7,4
1971	8,2	9,2	6,4	11,4	4,6	15,0	3,5	14,0	6,0	7,0	5,9	7,0
1972	5,0	8,3	8,6	8,9	3,2	9,2	2,7	15,9	6,1	6,2	7,1	6,2
1973	4,7	7,8	9,7	7,7	3,1	12,8	1,0	16,4	6,7	5,9	1,9	5,7
1974	-1,8	5,3	8,4	8,0	3,2	13,2	-0,3	16,8	2,6	3,2	5,4	3,3
1975	-5,6	4,0	6,6	9,8	2,5	8,6	-0,4	16,1	2,5	1,7	13,3	2,1
1976	-3,3	3,1	5,5	5,9	1,0	1,4	-0,5	14,2	2,9	1,5	13,2	1,9
1977	-1,5	3,9	4,9	6,0	1,4	2,5	-0,7	13,0	3,4	2,0	8,8	2,2
1978	-0,5	3,6	4,0	6,3	0,4	1,1	0,5	15,4	2,8	2,2	10,8	2,5
1979	1,9	4,0	3,0	7,5	1,4	3,8	1,0	11,4	2,0	2,8	8,2	3,0
1980	3,6	4,7	2,5	8,3	0,8	3,8	0,3	11,0	0,3	3,1	15,9	3,5

Population by main age groups

Population par grands groupes d'âge

1 000

	BR Deutsch- land	France	Italia	Neder- land	Belgique/ België	Luxem- bourg	United Kingdom	Ireland	Danmark	EUR 9	Ελλάδα	EUR 10
Under 15 years □ Moins de 15 ans												
1971												
T	14 114,9	12 659,5	13 130,4	3 568,8	2 269,7	75,0	13 411,0	931,2	1 147,1	61 307,6	2 201,7	63 509,3
M	7 240,9	6 462,9	6 702,3	1 826,0	1 160,3	38,4	6 885,0	475,7	587,8	31 379,3	1 131,9	32 511,2
F	6 874,0	6 196,6	6 428,1	1 742,8	1 109,4	36,6	6 526,0	455,5	559,3	29 928,3	1 069,8	30 998,1
1979												
T	11 572,2	12 064,1	12 844,8	3 216,2	2 019,0	69,2	12 049,6	1 029,9	1 091,9	55 956,9	2 190,5	58 147,4
M	5 922,4	6 170,7	6 588,8	1 645,4	1 031,3	35,4	6 190,3	527,0	558,9	28 670,2	1 131,1	29 801,3
F	5 649,8	5 893,4	6 256,0	1 570,8	987,7	33,8	5 859,3	502,9	533,0	27 286,7	1 059,4	28 346,1
15 – 24 years □ 15 – 24 ans												
1971												
T	8 105,5	8 480,1	8 033,0	2 302,1	1 456,3	49,6	8 115,0	483,0	776,5	37 801,1	1 317,1	39 118,2
M	4 157,5	4 316,7	4 096,9	1 180,0	743,0	25,3	4 140,0	246,8	399,6	19 305,8	674,3	19 980,1
F	3 948,0	4 163,4	3 936,1	1 122,1	713,3	24,3	3 975,0	236,2	376,9	18 495,3	642,8	19 138,1
1979												
T	9 572,3	8 488,8	8 527,3	2 419,9	1 582,8	57,3	8 609,4	583,7	757,8	40 599,3	1 397,3	41 996,6
M	4 915,1	4 317,8	4 348,9	1 234,4	808,2	28,8	4 417,5	298,1	387,7	20 756,5	719,1	21 475,6
F	4 657,2	4 171,0	4 178,4	1 185,5	774,6	28,5	4 191,9	285,6	370,1	19 842,8	678,2	20 521,0
25 – 64 years □ 25 – 64 ans												
1971												
T	30 861,1	23 456,4	27 013,1	5 969,7	4 642,4	176,8	26 840,0	1 234,3	2 420,6	122 614,2	4 328,1	126 942,3
M	14 698,8	11 720,8	13 192,2	2 989,8	2 295,6	88,0	13 254,0	622,4	1 207,1	60 068,6	2 078,9	62 147,5
F	16 162,3	11 735,6	13 820,9	2 979,9	2 346,8	88,8	13 586,0	611,9	1 213,5	62 545,7	2 249,2	64 794,9
1979												
T	30 714,8	25 436,0	28 015,4	6 804,2	4 841,1	188,2	27 062,8	1 393,3	2 537,7	126 993,3	4 628,6	131 621,8
M	14 968,7	12 783,9	13 734,4	3 429,2	2 415,8	94,2	13 445,0	705,2	1 271,3	62 847,6	2 234,2	65 081,8
F	15 746,1	12 652,1	14 281,0	3 375,0	2 425,3	94,0	13 617,8	688,1	1 266,4	64 145,8	2 394,4	66 540,2
65 years and over □ 65 ans et plus												
1971												
T	8 220,6	6 655,3	5 828,6	1 353,8	1 305,2	43,6	7 346,0	329,8	619,1	31 702,0	984,2	32 686,2
M	3 167,4	2 554,2	2 383,0	591,1	534,3	18,2	2 821,0	150,7	270,8	12 490,7	433,8	12 924,5
F	5 053,2	4 101,1	3 445,6	762,7	770,9	25,4	4 525,0	179,1	348,3	19 211,3	550,4	19 761,7
1979												
T	9 499,5	7 488,5	7 526,3	1 598,0	1 405,4	49,0	8 224,5	362,0	729,4	36 882,6	1 232,9	38 115,4
M	3 446,8	2 925,4	3 131,9	660,8	561,1	19,7	3 212,1	162,9	309,4	14 430,1	549,1	14 979,2
F	6 052,7	4 563,1	4 394,4	937,2	844,3	29,3	5 012,4	199,1	420,0	22 452,5	683,8	23 136,3

Population by main age groups
Males and females

Annual averages or mid-year estimates

Population par grands groupes d'âge
Hommes et femmes

Moyennes annuelles
ou estimations au milieu de l'année

	%												
	BR Deutsch- land	France	Italia	Neder- land	Belgique/ België	Luxem- bourg	United Kingdom	Ireland	Danmark	EUR 9	Ελλάδα	EUR 10	
	Under 15 years						□	Moins de 15 ans					
1970	23,2	24,8	24,4	27,3	23,6	22,1	24,1		23,3				
1971	23,0	24,7	24,3	27,0	23,5	21,7	24,1	31,3	23,1	24,2	24,9	24,2	
1972	22,8	24,6	24,3	26,8	23,3	21,3	24,0	31,2	23,0	24,1	24,7	24,1	
1973	22,4	24,4	24,4	26,4	23,0	20,8	23,9	31,1	22,9	23,9	24,4	23,9	
1974	22,0	24,2	24,3	25,9	22,7	20,2	23,6	31,0	22,7	23,6	24,2	23,7	
1975	21,5	23,9	24,1	25,3	22,2	19,8	23,3	30,9	22,6	23,3	23,9	23,3	
1976	20,9	23,6	23,8	24,8	21,8	19,4	22,9	30,8	22,4	22,9	23,7	22,9	
1977	20,3	23,2	23,5	24,2	21,4	18,9	22,5	30,7	22,1	22,5	23,6	22,5	
1978	19,6	22,9	23,1	23,5	20,9	18,5	22,0	30,7	21,8	22,0	23,4	22,0	
1979	18,9	22,6	22,6	22,9	20,5	19,0	21,5	30,6	21,3	21,5	23,2	21,5	
1980	18,2	22,3	22,0	22,3	20,3 (1)	19,0 (1)	21,1	:	20,9	:	:	:	
	15 – 24 years						□	15 – 24 ans					
1970	12,7	16,4	14,9	17,6	14,9	14,0	14,6		16,0				
1971	13,2	16,5	14,9	17,4	15,1	14,4	14,6	16,2	15,6	14,9	14,9	14,9	
1972	13,5	16,4	14,6	17,1	15,1	14,7	14,2	16,4	15,3	14,8	14,9	14,8	
1973	13,8	16,3	14,4	16,9	15,2	14,9	14,1	16,5	15,0	14,8	14,8	14,8	
1974	14,0	16,2	14,3	16,8	15,4	15,3	14,2	16,6	14,9	14,8	14,7	14,8	
1975	14,2	16,1	14,3	16,8	15,6	15,5	14,3	16,8	14,7	14,9	14,8	14,9	
1976	14,4	16,0	14,4	16,9	15,8	15,7	14,5	16,9	14,6	15,0	14,9	15,0	
1977	14,8	15,9	14,5	17,0	15,9	15,8	14,8	17,0	14,6	15,2	14,8	15,1	
1978	15,2	15,9	14,7	17,1	16,0	15,7	15,1	17,2	14,7	15,4	14,8	15,3	
1979	15,6	15,9	15,0	17,2	16,1	15,8	15,4	17,3	14,8	15,6	14,8	15,6	
1980	16,0	15,8	15,2	17,4	16,1 (1)	15,8 (1)	15,7	:	15,0	:	:	:	
	25 – 64 years						□	25 – 64 ans					
1970	50,9	45,9	50,1	44,9	48,1	51,4	48,4		48,4				
1971	50,3	45,8	50,0	45,2	48,0	51,2	48,2	41,4	48,8	48,4	49,0	48,4	
1972	50,1	45,9	49,8	45,8	48,0	51,1	48,3	41,4	49,0	48,4	49,0	48,4	
1973	49,9	46,1	49,6	46,3	48,0	51,3	48,4	41,4	49,2	48,4	49,5	48,4	
1974	49,9	46,3	49,5	46,7	48,1	51,5	48,4	41,4	49,3	48,4	49,1	48,4	
1975	49,9	46,5	49,5	47,0	48,3	51,7	48,4	41,4	49,7	48,5	49,0	48,5	
1976	49,9	46,8	49,4	47,4	48,5	51,8	48,4	41,4	49,3	48,5	49,0	48,6	
1977	50,0	47,1	49,3	47,8	48,7	51,9	48,4	41,4	49,4	48,6	49,0	48,6	
1978	50,0	47,3	49,2	48,1	48,9	52,2	48,4	41,4	49,5	48,7	49,0	48,7	
1979	50,1	47,6	49,2	48,5	49,2	51,7	48,4	41,4	49,6	48,8	49,0	48,8	
1980	50,3	47,9	49,3	48,8	49,3 (1)	51,7 (1)	48,3	:	49,8	:	:	:	
	65 years and over						□	65 ans et plus					
1970	13,2	12,9	10,6	10,2	13,4	12,6	13,0		12,3				
1971	13,4	13,0	10,8	10,3	13,5	12,6	13,2		12,5		11,1		
1972	13,6	13,1	11,2	10,4	13,6	12,8	13,4	11,0	12,7	12,7	11,4	12,7	
1973	13,9	13,2	11,7	10,5	13,7	13,0	13,6	11,0	12,9	13,0	11,7	12,9	
1974	14,1	13,3	11,9	10,7	13,8	13,0	13,8	10,9	13,1	13,2	12,0	13,1	
1975	14,5	13,5	12,2	10,8	13,9	13,1	14,0	10,9	13,4	13,4	12,2	13,3	
1976	14,7	13,6	12,4	10,9	14,0	13,2	14,2	10,8	13,6	13,6	12,4	13,5	
1977	15,0	13,7	12,7	11,1	14,1	13,4	14,3	10,8	13,8	13,8	12,7	13,7	
1978	15,3	13,9	13,0	11,2	14,2	13,5	14,5	10,8	14,1	14,0	12,9	13,9	
1979	15,5	14,0	13,2	11,4	14,3	13,5	14,7	10,7	14,3	14,2	13,0	14,1	
1980	15,5	14,0	13,5	11,5	14,3 (1)	13,5 (1)	14,9	:	14,4	:	:	:	

(1) 1. 1. 1980.

Total foreign population

Population étrangère totale

1 000

	1973	1974	1975	1976	1977	1978	1979	
BR Deutschland	3 966	4 127	4 090	3 948	3 948	3 981	4 144	BR Deutschland
France	:	:	3 442	:	:	:	:	France
Italia	:	:	:	:	:	:	:	Italia
Nederland	:	297	316	350	378	403	435	Nederland
Belgique/België	775	805	835	852	870	877		Belgique/België
Luxembourg	64	84	86	88	89	90	91	Luxembourg
United Kingdom (1)	1 322	:	1 714	:	2 119	:	2 191	United Kingdom (1)
Ireland	:	:	:	:	:	:	:	Ireland
Danmark	:	44	91	92	92	94	98	Danmark
Ἑλλάδα	:	:	:	:	:	:	:	Ἑλλάδα

(1) Labour force sample survey.

(1) Enquête par sondage sur les forces de travail.

Foreign population according to nationality (1)

Population étrangère par nationalités (1)

%

	1973	1975	1977	1979	
BR DEUTSCHLAND					
Total member countries	:	33,3	30,4	31,5	Total pays membres
<i>of which:</i> Italy	:	15,5	14,1	16,1	<i>dont:</i> Italie
Total non-member countries	:	66,7	69,6	68,5	Total pays non membres
<i>of which:</i> Spain	:	5,6	5,6	4,7	<i>dont:</i> Espagne
Portugal	:	3,2	2,9	2,7	Portugal
Turkey	:	27,7	29,9	30,5	Turquie
Yugoslavia	:	15,3	14,7	15,4	Yougoslavie
Total	:	100,0	100,0	100,0	Total
FRANCE					
Total member countries	20,6	15,9	14,0	13,7	Total pays membres
<i>of which:</i> Italy	16,5	12,5	10,9	9,7	<i>dont:</i> Italie
Total non-member countries	79,4	84,1	86,0	86,3	Total pays non membres
<i>of which:</i> Spain	20,1	16,9	13,2	10,7	<i>dont:</i> Espagne
Portugal	23,0	25,2	24,2	24,5	Portugal
Turkey	0,5	1,5	1,2	1,6	Turquie
Algeria	15,8	18,6	20,9	24,0	Algérie
Morocco	3,7	7,8	9,6	9,1	Maroc
Tunisia	2,9	3,1	4,7	4,1	Tunisie
Total	100,0	100,0	100,0	100,0	Total

(1) Estimates based on Eurostat labour force sample surveys.

(1) Estimations sur base des enquêtes par sondage sur les forces de travail Eurostat.

Foreign population according to nationality (1)

Population étrangère, par nationalités (1)

(cont.)

(suite)

	%				
	1973	1975	1977	1979	
NEDERLAND					
Total member countries	39,2	41,5	32,8	27,2	Total pays membres
<i>of which:</i> Belgium	10,3	9,3	6,2	4,7	<i>dont:</i> Belgique
Total non-member countries	60,8	58,5	67,2	72,8	Total pays non membres
<i>of which:</i> Spain	1,0	6,0	5,5	5,5	<i>dont:</i> Espagne
Portugal	2,5	1,9	4,2	1,3	Portugal
Turkey	14,7	19,0	25,4	29,7	Turquie
Morocco	9,8	8,6	11,4	14,4	Maroc
Total	100,0	100,0	100,0	100,0	Total
BELGIQUE/BELGIË					
Total member countries	66,0	64,2	64,2	55,5	Total pays membres
<i>of which:</i> Italy	35,5	34,1	35,0	31,3	<i>dont:</i> Italie
Total non-member countries	34,0	35,8	35,8	44,5	Total pays non membres
<i>of which:</i> Spain	8,9	8,1	7,5	6,7	<i>dont:</i> Espagne
Portugal	0,8	1,0	0,9	1,5	Portugal
Turkey	5,2	5,9	7,0	7,0	Turquie
Morocco	5,9	8,1	8,9	14,7	Maroc
Total	100,0	100,0	100,0	100,0	Total
LUXEMBOURG					
Total member countries	73,0	68,8	64,6	63,1	Total pays membres
<i>of which:</i> Italy	36,5	33,8	29,1	26,6	<i>dont:</i> Italie
Total non-member countries	27,0	31,2	35,4	36,9	Total pays non membres
<i>of which:</i> Spain	4,8	3,9	3,8	3,1	<i>dont:</i> Espagne
Portugal	15,9	22,1	25,3	27,5	Portugal
Turkey	:	:	:	:	Turquie
Yugoslavia	1,6	1,3	1,3	1,2	Yougoslavie
Total	100,0	100,0	100,0	100,0	Total
UNITED KINGDOM					
Total member countries	42,8	35,4	32,6	32,6	Total pays membres
<i>of which:</i> Ireland	30,1	24,2	23,8	23,7	<i>dont:</i> Irlande
Total non-member countries	57,2	64,6	67,4	67,4	Total pays non membres
<i>of which:</i> Spain	2,0	2,0	1,5	1,1	<i>dont:</i> Espagne
Portugal	0,6	0,3	0,7	0,4	Portugal
Turkey	0,3	0,5	0,5	0,5	Turquie
Total	100,0	100,0	100,0	100,0	Total
DANMARK					
Total member countries	:	28,0	29,2	:	Total pays membres
<i>of which:</i> FR of Germany	:	12,2	11,0	:	<i>dont:</i> RF d'Allemagne
Total non-member countries	:	72,0	70,8	:	Total pays non membres
<i>of which:</i> Spain	:	1,2	1,2	:	<i>dont:</i> Espagne
Portugal	:	1,2	:	:	Portugal
Turkey	:	8,5	6,1	:	Turquie
Yugoslavia	:	6,1	9,8	:	Yougoslavie
Total	:	100,0	100,0	100,0	Total

(1) Estimates based on Eurostat labour force sample surveys.

(1) Estimations sur base des enquêtes par sondage sur les forces de travail Eurostat.

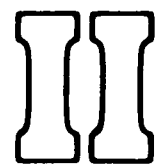

Erhvervsaktive og beskæftigede
Erwerbspersonen und Erwerbstätige
Working population and employment
Population active et emploi
Popolazione attiva e occupazione
Beroepsbevolking en werkgelegenheid

Working population and employment

Population active et emploi

BR DEUTSCHLAND
1000

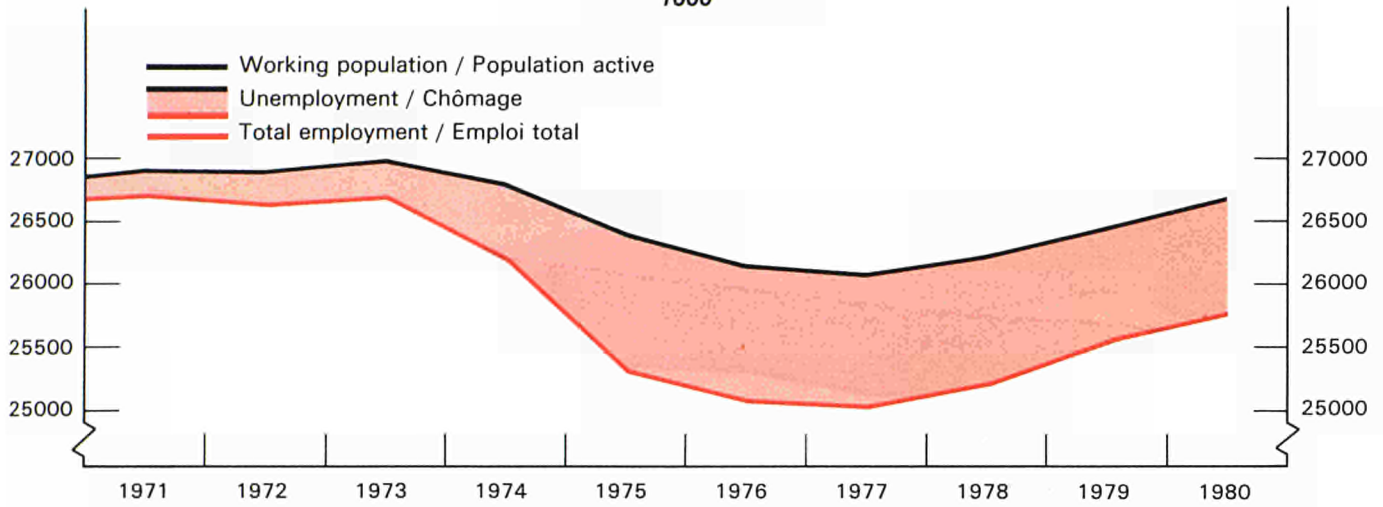

FRANCE
1000

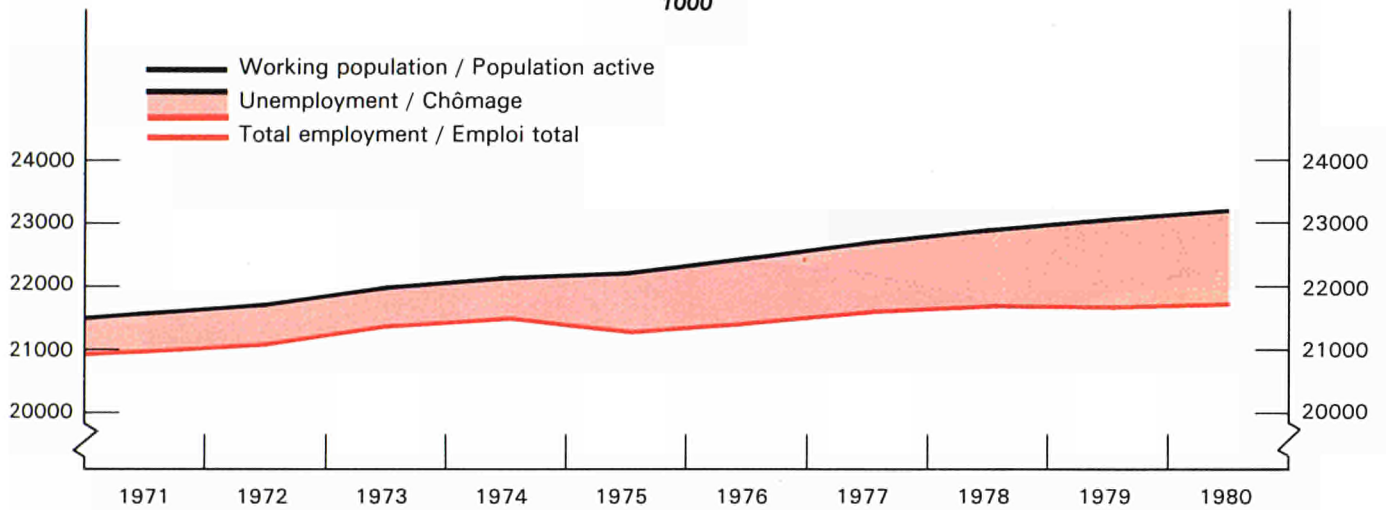

ITALIA
1000

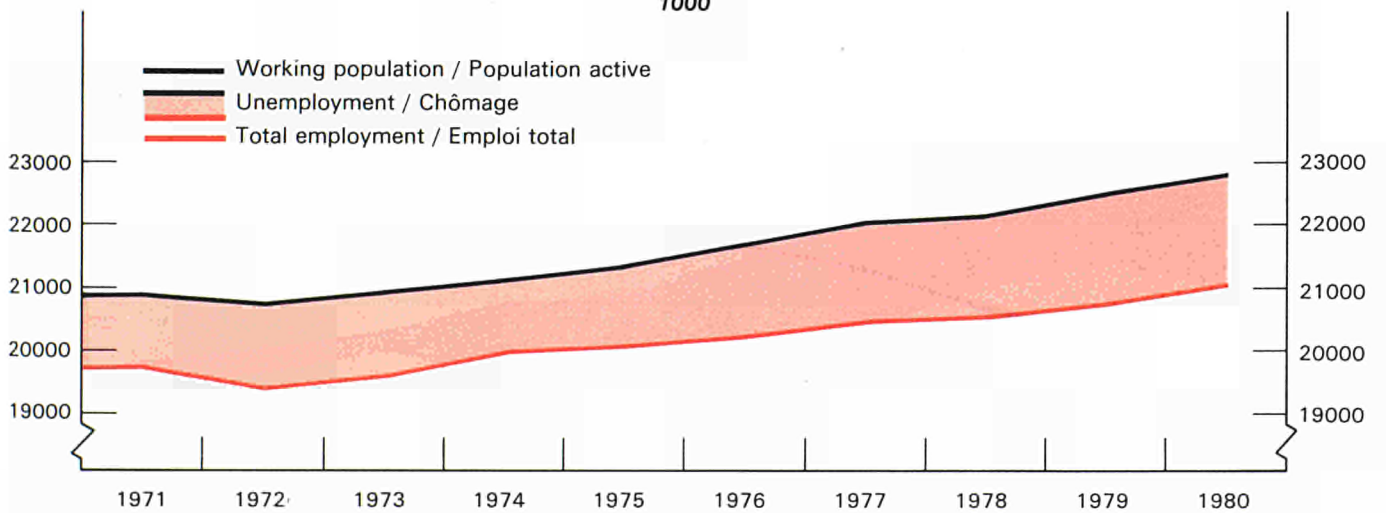

Working population and employment

Population active et emploi

NEDERLAND 1000

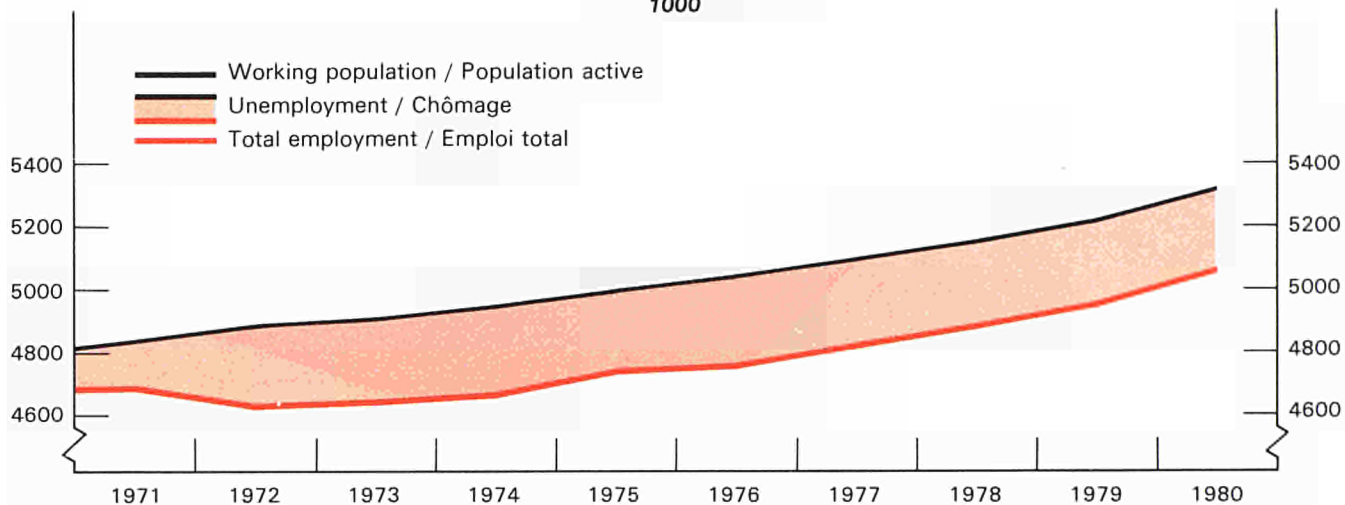

BELGIQUE/BELGIË 1000

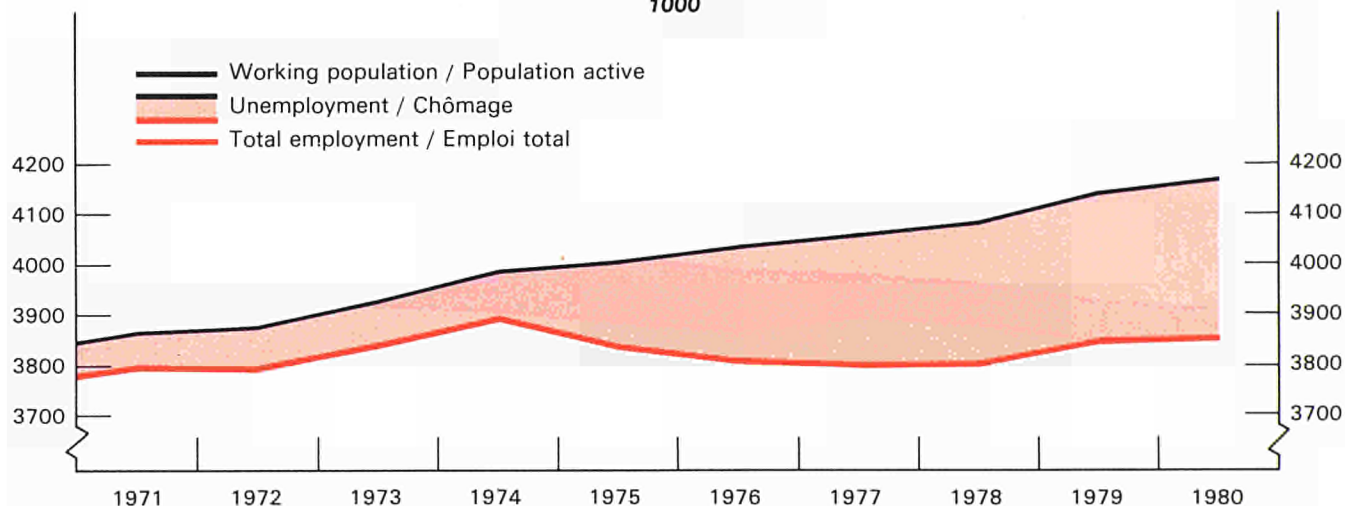

LUXEMBOURG 1000

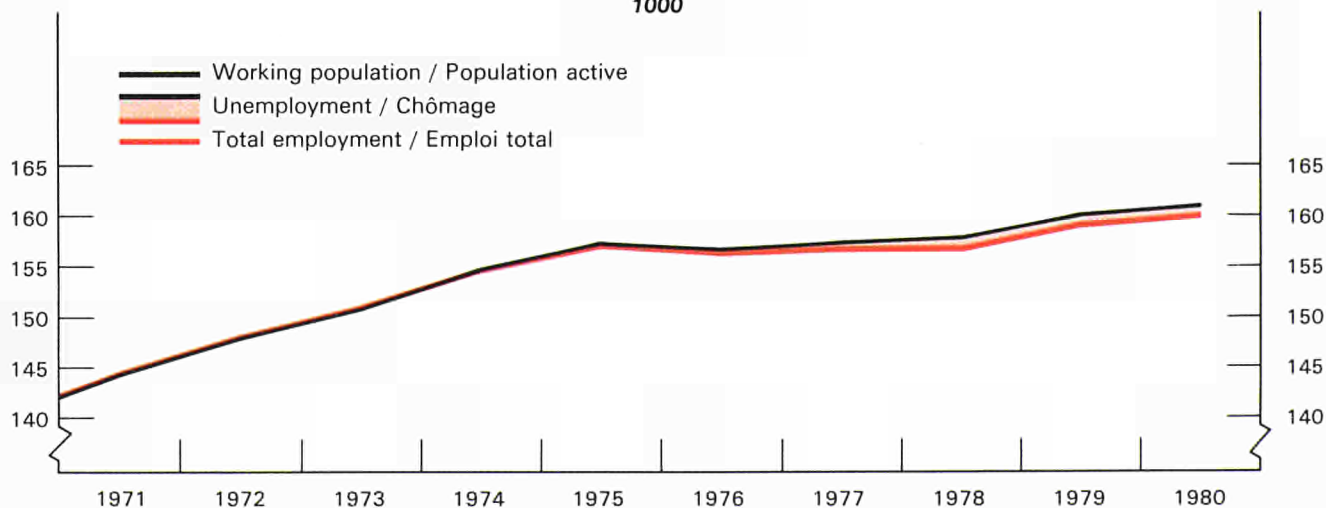

Working population and employment

Population active et emploi

UNITED KINGDOM

1000

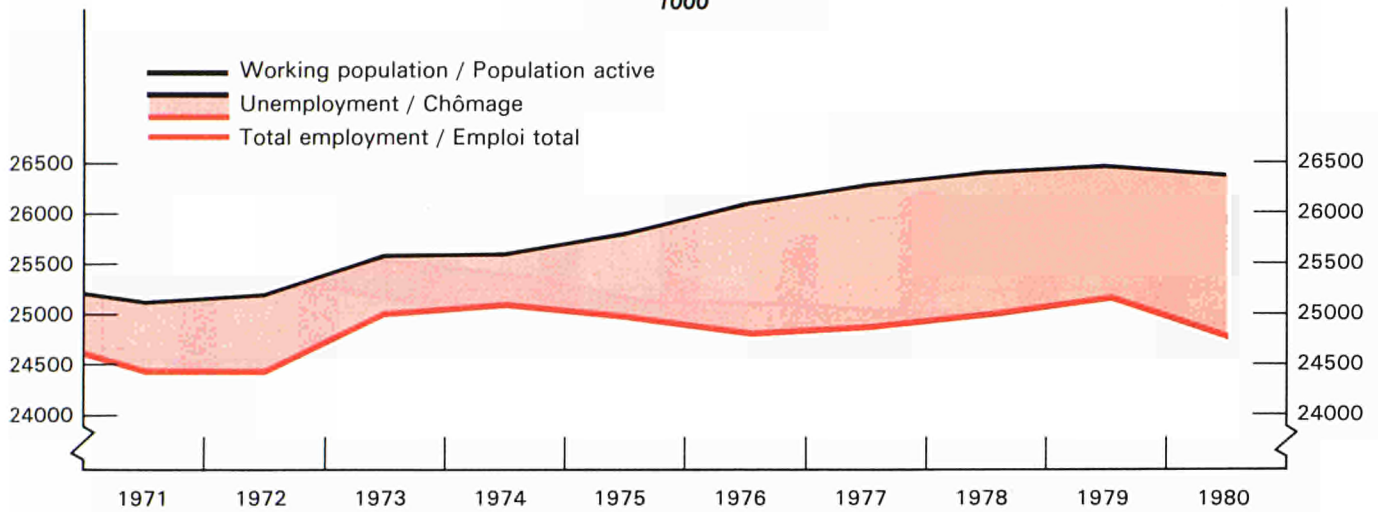

IRELAND

1000

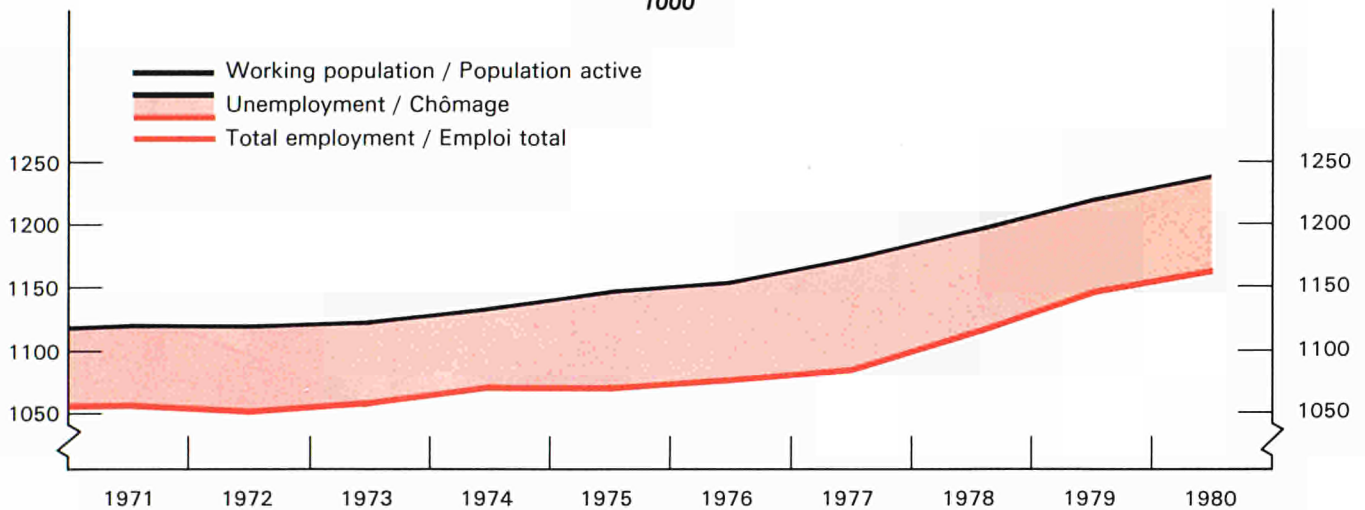

DANMARK

1000

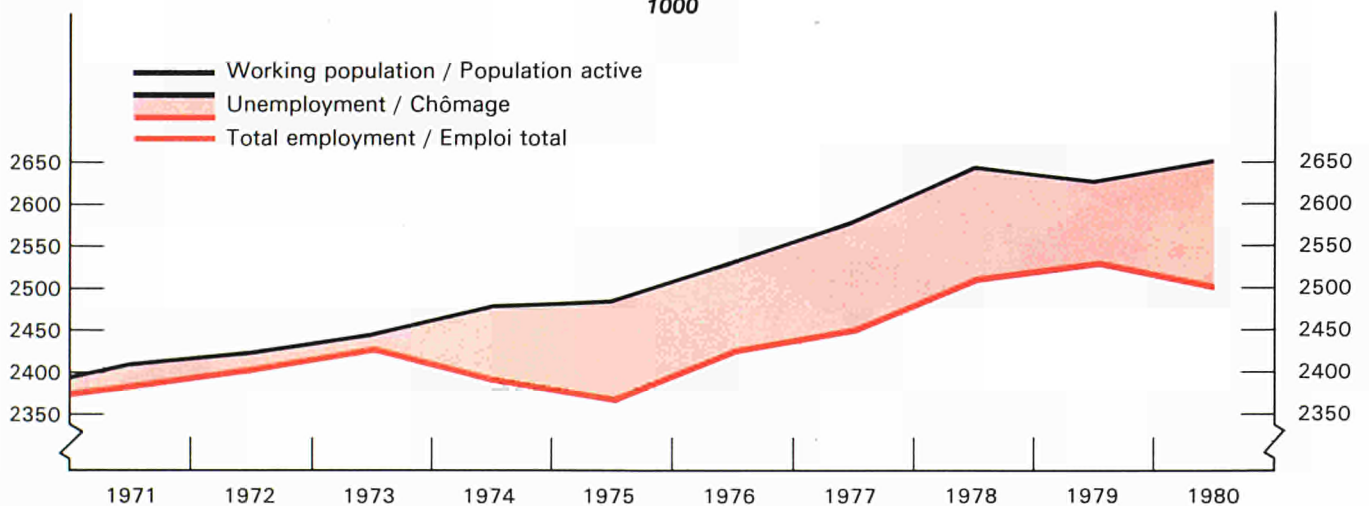

Working population and employment

Population active et emploi

ΕΛΛΑΔΑ
1000

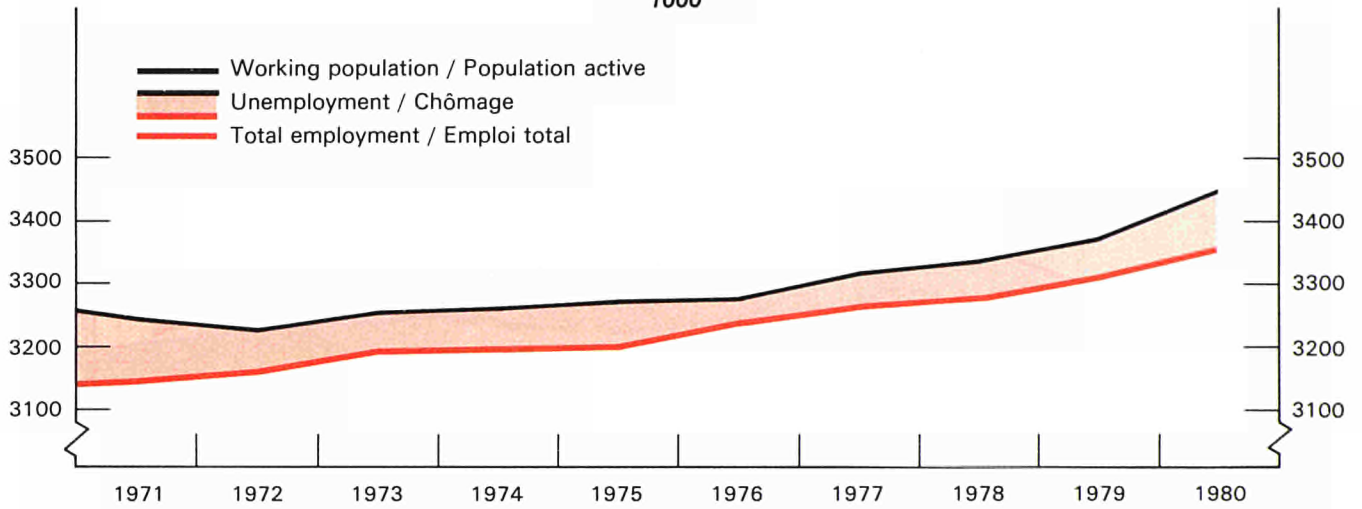

EUR 10
MIO

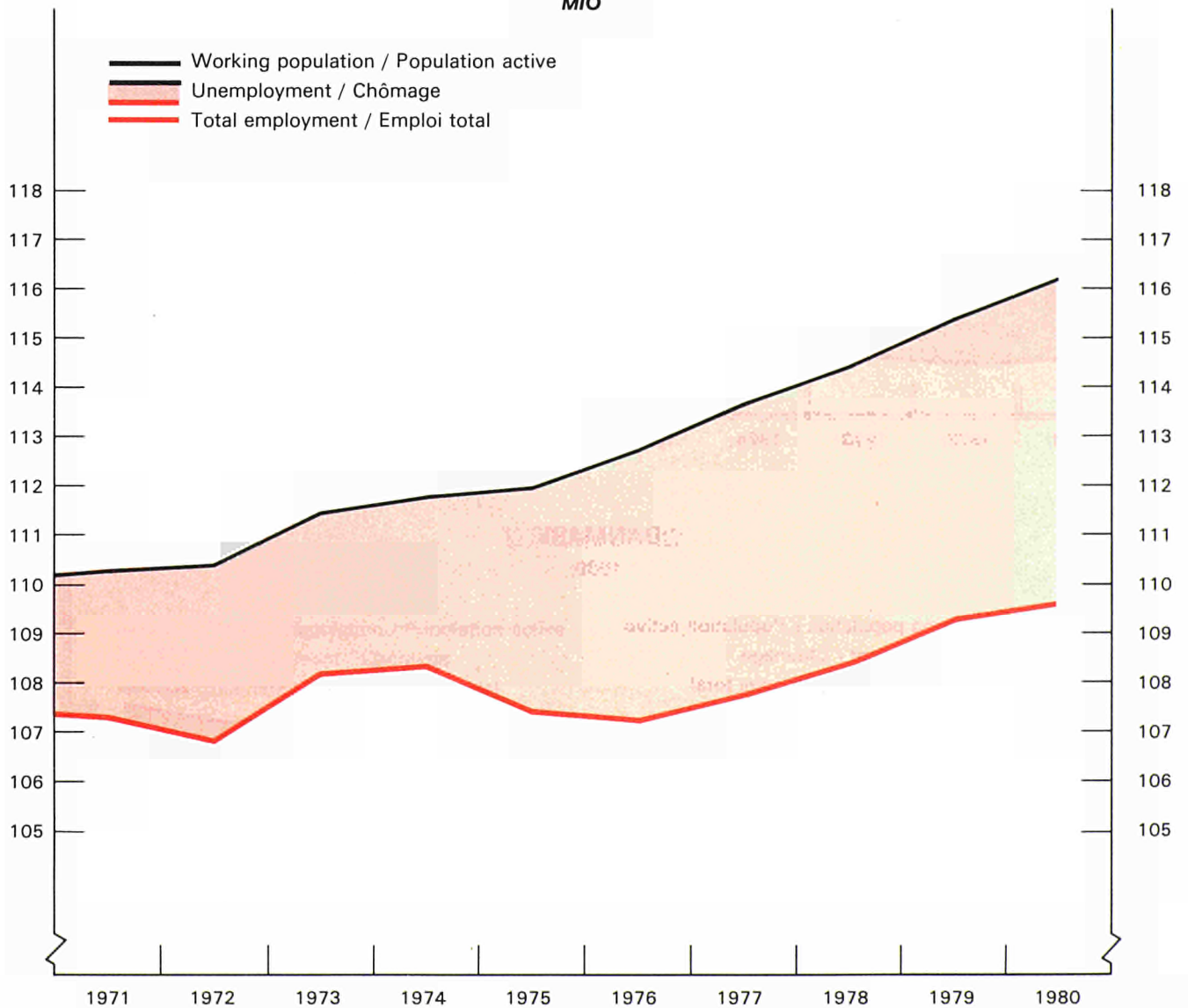

Total employment by sector of activity

1980

Emploi total par secteur d'activité

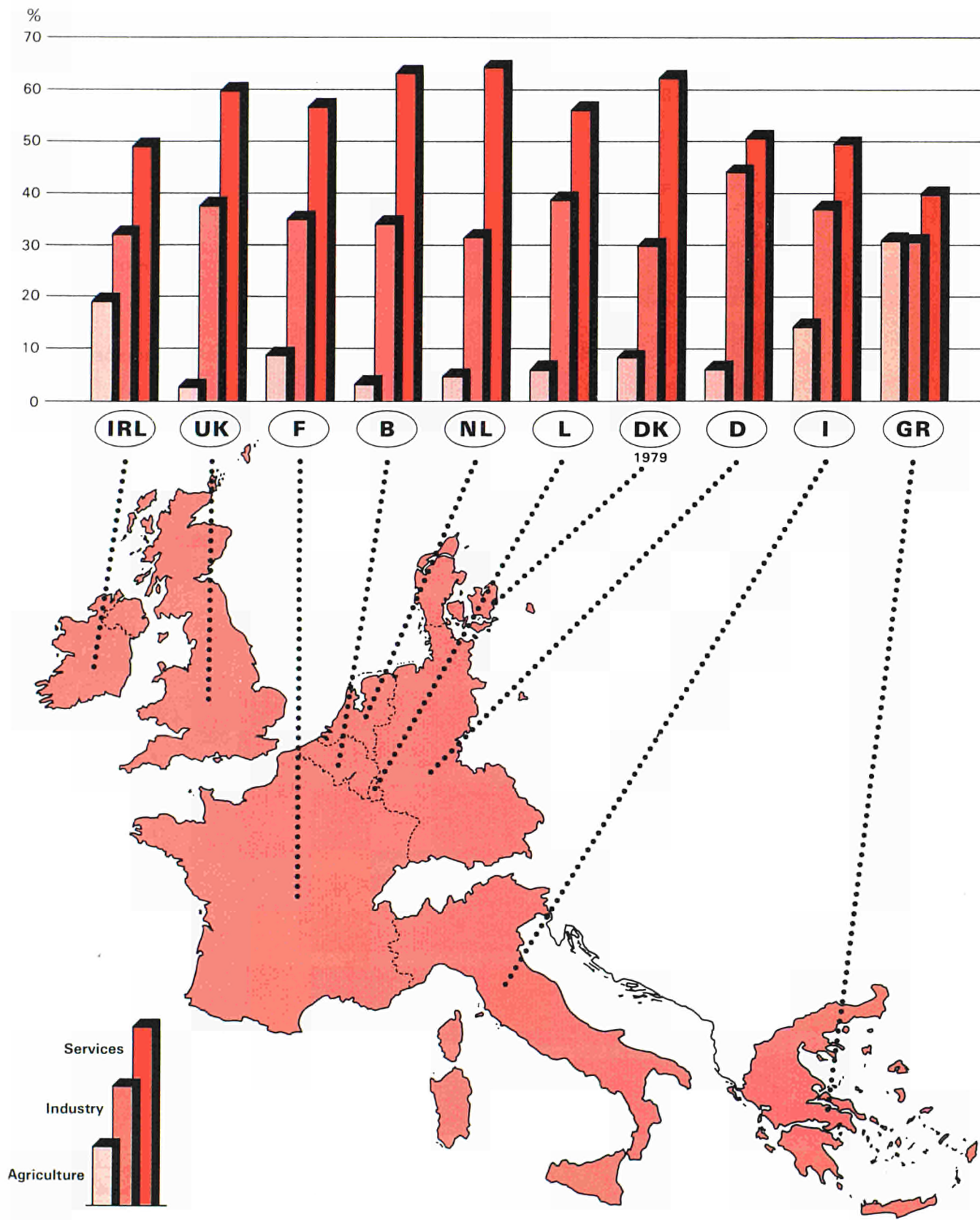

Total employment by occupational status

Emploi total par statut professionnel

1980

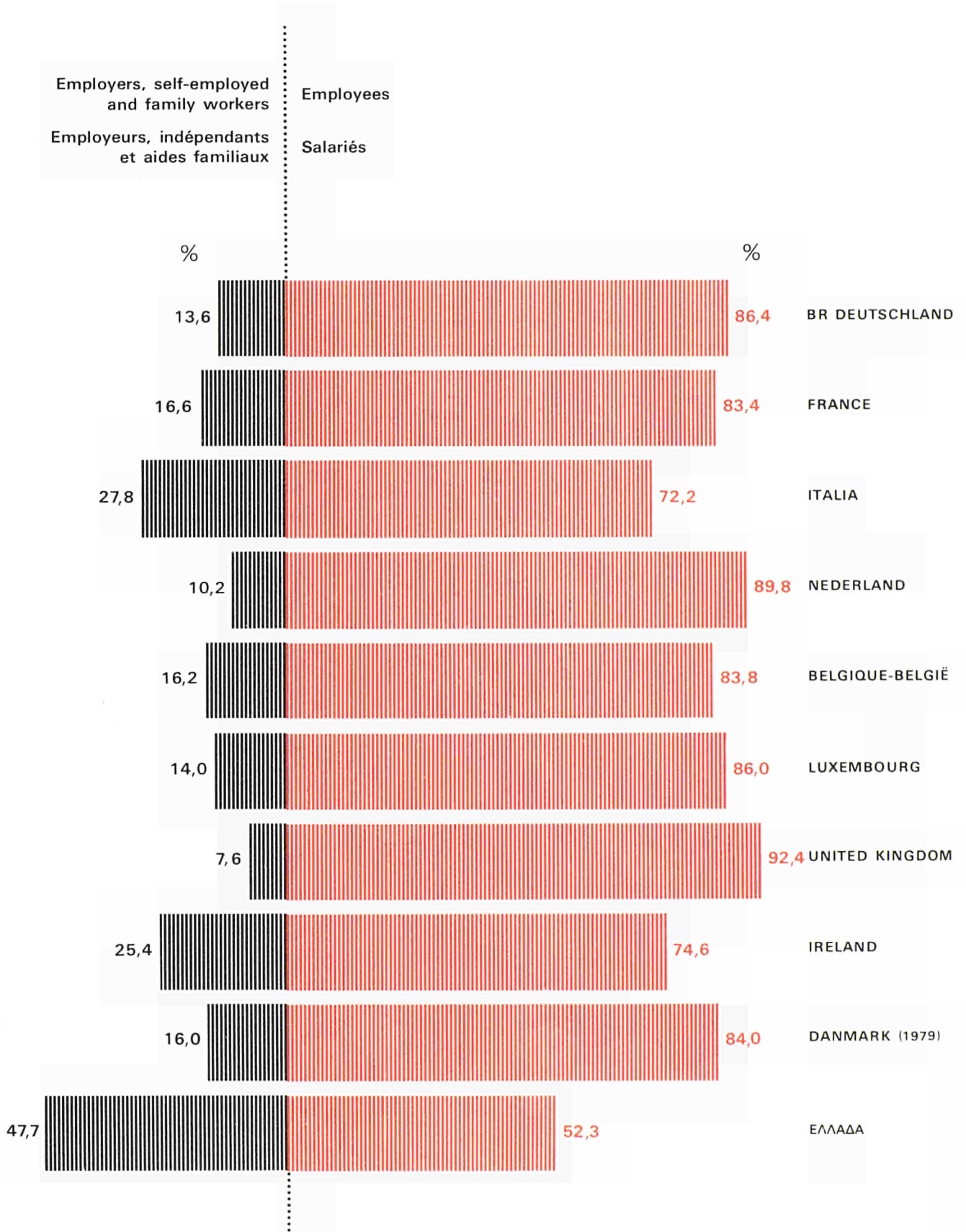

Activity rates

Taux d'activité

Total working population as a percentage of the total population

Population active totale par rapport à la population totale

%

	BR Deutsch- land	France	Italia	Neder- land	Belgique/ België	Luxem- bourg	United Kingdom	Ireland	Danmark	EUR 9	Ελλάδα (1)	EUR 10*
	Males and females □ Hommes et femmes											
1970	44,2	42,2	38,9	36,8	39,7	41,1	45,6	37,9	48,3	42,4	37,2	42,3
1971	43,9	42,1	38,7	36,6	39,9	41,8	45,1	37,6	48,5	42,2	36,7	42,0
1972	43,6	42,0	38,1	36,6	39,9	42,5	45,1	37,0	48,6	42,0	36,3	41,8
1973	43,5	42,2	38,1	36,5	40,3	42,7	45,7	36,5	48,7	42,1	36,5	42,0
1974	43,2	42,2	38,1	36,5	40,8	43,2	45,7	36,3	49,1	42,0	36,4	41,9
1975	42,7	42,1	38,2	36,5	40,8	43,7	46,1	35,9	49,1	42,0	36,2	41,9
1976	42,5	42,4	38,6	36,6	41,1	43,4	46,6	35,8	49,9	42,2	36,0	42,1
1977	42,5	42,8	39,0	36,7	41,3	43,5	47,0	35,8	50,7	42,5	35,8	42,3
1978	42,8	43,0	39,0	36,9	41,5	43,6	47,2	36,1	51,8	42,7	35,7	42,5
1979	43,1	43,1	39,5	37,1	42,0	44,0	47,3	36,2	51,3	42,9	35,7	42,8
1980	43,3	43,2	40,0	37,6	42,1	44,1	47,1	36,1	51,8	43,1	36,0	42,9
	Males □ Hommes											
1970	59,5	56,2	56,7	54,7	55,2	60,7	60,7	55,9	59,8	58,0	:	:
1971	58,9	56,1	56,4	54,5	55,2	61,5	59,9	55,6	59,5	57,6	:	:
1972	58,3	55,5	55,6	54,2	54,8	62,7	59,5	54,8	58,6	57,0	:	:
1973	57,8	55,2	55,0	53,7	54,8	62,8	59,4	54,0	58,3	56,6	:	:
1974	57,0	54,9	54,8	53,4	55,0	62,6	58,7	53,5	58,5	56,2	:	:
1975	56,2	54,3	54,6	53,0	54,8	62,9	59,0	52,2	58,4	55,9	:	:
1976	55,9	54,5	54,6	52,9	54,6	62,8	59,5	52,1	59,0	55,9	:	:
1977	55,6	54,5	54,2	52,8	54,3	61,7	59,6	52,1	59,2	55,8	50,8	55,8
1978	55,9	54,6	54,2	52,6	54,1	62,7	59,6	52,2	59,7	55,9	50,6	55,8
1979	56,1	54,3	54,4	52,6	54,4	63,0	59,1	52,1	58,5	55,7	50,9	55,7
1980	56,2	54,3	54,6	52,7	54,1	62,7	58,9	51,9	58,5	55,7	51,3	55,7
	Females □ Femmes											
1970	30,3	28,8	21,9	18,9	24,9	22,3	31,3	19,7	36,9	27,7	:	:
1971	30,2	28,7	21,8	18,8	25,3	22,7	31,1	19,4	37,8	27,6	:	:
1972	30,2	29,1	21,4	19,1	25,7	23,0	31,5	19,1	38,7	27,7	:	:
1973	30,5	29,6	22,0	19,4	26,4	23,1	32,7	18,9	39,2	28,3	:	:
1974	30,5	30,0	22,1	19,7	27,1	24,0	33,4	18,9	39,9	28,6	:	:
1975	30,4	30,4	22,5	20,2	27,5	24,8	33,9	19,5	40,1	28,9	:	:
1976	30,3	30,8	23,4	20,4	28,1	24,7	34,4	19,4	41,0	29,3	:	:
1977	30,5	31,5	24,5	20,9	28,8	25,6	35,0	19,4	42,3	29,9	21,4	29,6
1978	30,8	31,8	24,5	21,4	29,3	25,1	35,5	19,8	44,1	30,2	21,3	29,9
1979	31,3	32,4	25,4	21,9	30,2	25,7	36,1	20,1	44,4	30,8	21,1	30,5
1980	31,5	32,6	26,0	22,7	30,9	26,0	35,9	20,1	45,2	31,1	21,2	30,8
	15 – 24 years □ 15 – 24 ans											
1973	61,6	50,2	:	55,0	:	:	:	:	61,5	:	:	:
1974	59,7	49,8	:	53,1	:	:	:	:	61,5	:	:	:
1975	58,2	49,3	:	51,7	:	:	:	59,5	59,9	:	:	:
1976	56,1	49,3	:	49,8	:	:	:	58,3	61,4	:	:	:
1977	59,9	48,8	:	49,2	:	:	:	57,4	61,6	:	31,1	:
1978	54,6	47,8	:	48,4	:	:	:	58,5	62,4	:	30,9	:
1979	53,9	47,8	:	48,5	:	:	:	59,3	61,1	:	30,3	:
1980	51,9	47,0	:	:	:	:	:	59,8	:	:	:	:

(1) Excluding armed forces.

(1) Forces armées non comprises.

Total working population

Annual averages

Population active totale

Moyennes annuelles

1 000

	BR Deutsch- land	France	Italia	Neder- land	Belgique/ België	Luxem- bourg	United Kingdom	Ireland	Danmark	EUR 9	*Ελλάδα (1)	EUR 10*
	Males and females □ Hommes et femmes											
1970	26 817	21 430	20 873	4 795*	3 830	139,9	25 300	1 118	2 380	106 683	3 270 (2)	110 113
1971	26 910	21 575	20 880	4 835	3 864	144,2	25 123	1 120	2 409	106 860	3 245 (2)	110 265
1972	26 901	21 717	20 739	4 885	3 876	147,9	25 194	1 120	2 424	107 004	3 227 (2)	110 391
1973	26 985	21 930	20 932	4 906	3 926	150,7	25 584	1 123	2 446	107 983	3 255 (2)	111 398
1974	26 797	22 135	21 126	4 943	3 985	154,6	25 601	1 133	2 479	108 354	3 262 (2)	111 776
1975	26 397	22 205	21 340	4 991	4 003	157,2	25 798	1 146	2 486	108 523	3 273 (2)	111 957
1976	26 148	22 441	21 689	5 036	4 032	156,6	26 097	1 154	2 531	109 285	3 298 (2)	112 783
1977	26 074	22 695	22 034	5 090	4 056	157,3	26 282	1 172	2 579	110 139	3 318	113 657
1978	26 223	22 894	22 142	5 145	4 079	157,7	26 407	1 195	2 645	110 888	3 337	114 425
1979	26 449	23 059	22 497	5 213	4 138	160,0	26 464	1 219	2 627	111 826	3 375	115 386
1980	26 684	23 210	22 804	5 314	4 152	160,9	26 380	1 237	2 661	112 601	3 451	116 239
	Males □ Hommes											
1970	17 179	13 936	14 864	3 577*	2 604	:	16 363	830	1 463	70 917	:	:
1971	17 233	14 054	14 864	3 590	2 612	:	16 219	832	1 466	70 975	:	:
1972	17 182	14 038	14 787	3 606	2 602	:	16 163	832	1 451	70 768	:	:
1973	17 128	14 084	14 767	3 598	2 612	109,3	16 196	834	1 454	70 782	:	:
1974	16 913	14 120	14 858	3 603	2 632	111,4	16 002	840	1 464	70 543	:	:
1975	16 580	14 027	14 922	3 607	2 628	112,0	16 079	836	1 463	70 254	:	:
1976	16 379	14 121	14 985	3 625	2 623	111,2	16 236	842	1 480	70 402	:	:
1977	16 268	14 164	14 974	3 635	2 612	110,4	16 241	857	1 490	70 351	2 307	72 858
1978	16 342	14 245	15 030	3 646	2 604	111,6	16 225	869	1 507	70 580	2 321	73 101
1979	16 408	14 226	15 117	3 663	2 619	112,2	16 123	882	1 478	70 628	2 358	73 171
1980	16 542	14 277	15 215	3 699	2 606	112,8	16 063	894	1 488	70 897	2 414	73 496
	Females □ Femmes											
1970	9 638	7 494	6 009	1 218*	1 226	:	8 937	288	917	35 766	:	:
1971	9 677	7 521	6 016	1 245	1 252	:	8 904	288	943	35 886	:	:
1972	9 719	7 679	5 952	1 279	1 274	:	9 031	288	973	36 236	:	:
1973	9 857	7 846	6 165	1 308	1 314	41,4	9 388	289	992	37 200	:	:
1974	9 884	8 015	6 268	1 340	1 353	43,2	9 599	293	1 015	37 810	:	:
1975	9 817	8 178	6 418	1 384	1 375	45,2	9 719	310	1 023	38 269	:	:
1976	9 769	8 320	6 704	1 411	1 409	45,4	9 861	312	1 051	38 882	:	:
1977	9 806	8 531	7 060	1 455	1 444	46,9	10 041	315	1 089	39 788	1 011	40 800
1978	9 881	8 649	7 112	1 499	1 475	46,1	10 182	326	1 138	40 308	1 016	41 324
1979	10 041	8 833	7 380	1 550	1 519	47,8	10 341	337	1 149	41 198	1 017	42 215
1980	10 142	8 933	7 589	1 615	1 546	48,1	10 317	343	1 173	41 706	1 037	42 743
	Changes in total working population □ Évolution de la population active totale											
1970/69	1,1	1,5	0,1	0,9*	-0,9	3,1	-0,3	-0,4	1,0	0,5	-1,3	0,6
1971/70	0,3	0,7	0,0	0,8*	0,9	3,1	-0,7	0,2	1,2	0,2	-0,8	0,1
1972/71	0,0	0,7	-0,7	1,0	0,3	2,6	0,3	0,0	0,6	0,1	-0,6	0,1
1973/72	0,3	1,0	0,9	0,4	1,3	1,9	1,5	0,3	0,9	1,0	0,9	0,9
1974/73	-0,7	0,9	0,9	0,8	1,5	2,6	0,1	0,9	1,3	0,3	0,2	0,3
1975/74	-1,5	0,3	1,0	1,0	0,5	-1,7	0,8	0,7	0,3	0,2	0,3	0,2
1976/75	-0,9	1,1	1,6	0,9	0,7	-0,4	1,2	0,7	1,8	0,7	0,8	0,7
1977/76	-0,3	1,1	1,6	1,1	0,6	0,4	0,7	1,6	1,9	0,8	0,6	0,8
1978/77	0,6	0,9	0,5	1,1	0,6	0,3	0,5	2,0	2,6	0,7	0,6	0,7
1979/78	0,9	0,7	1,6	1,3	1,4	1,5	0,2	2,0	-0,7	0,8	1,1	0,8
1980/79	0,9	0,7	1,4	1,9	0,3	0,6	-0,3	1,5	1,3	0,7	2,3	0,7

(1) Excluding armed forces.
(2) OECD estimates.(1) Forces armées non comprises.
(2) Estimations OCDE.

Civilian working population

Annual averages

Population active civile

Moyennes annuelles

	BR Deutsch- land	France	Italia	Neder- land	Belgique/ België	Luxem- bourg	United Kingdom	Ireland	Danmark	EUR 9	Ελλάδα	EUR 10
1 000												
Males and females □ Hommes et femmes												
1970	26 318	20 854	20 329	4 684*	3 735	139,4	24 928	1 110	2 332	104 429	3 270 (1)	107 669
1971	26 410	21 006	20 285	4 724	3 770	143,7	24 755	1 112	2 366	104 572	3 245 (1)	107 817
1972	26 371	21 148	20 172	4 772	3 781	147,4	24 823	1 111	2 378	104 703	3 227 (1)	107 930
1973	26 474	21 350	20 362	4 804	3 834	150,2	25 224	1 113	2 406	105 717	3 255 (1)	108 972
1974	26 270	21 555	20 583	4 840	3 895	154,1	25 256	1 122	2 444	106 119	3 262 (1)	109 381
1975	25 872	21 616	20 824	4 889	3 915	156,7	25 462	1 134	2 453	106 315	3 273 (1)	109 588
1976	25 616	21 849	21 168	4 935	3 942	156,1	25 761	1 140	2 499	107 066	3 298 (1)	110 364
1977	25 541	22 107	21 493	4 990	3 968	156,8	25 955	1 157	2 544	107 912	3 318	111 230
1978	25 693	22 295	21 615	5 044	3 989	157,2	26 089	1 180	2 609	108 671	3 337	112 008
1979	25 917	22 482	21 985	5 106	4 046	159,5	26 150	1 203	2 599	109 648	3 375	113 023
1980	26 154	22 644	22 269	5 206	4 062	160,4	26 057	1 222	2 632	110 406	3 451	113 857
Males □ Hommes												
1970	16 680	13 347	14 320	3 466*	2 509	:	16 005	822	1 415	68 665	:	:
1971	16 733	13 381	14 269	3 480	2 518	:	15 866	824	1 423	68 598	:	:
1972	16 652	13 387	14 220	3 493	2 508	:	15 807	824	1 405	68 403	:	:
1973	16 616	13 514	14 197	3 496	2 519	108,8*	15 851	824	1 414	68 540	:	:
1974	16 385	13 551	14 315	3 500	2 542	110,9*	15 671	829	1 430	68 334	:	:
1975	16 054	13 449	14 406	3 505	2 540	111,5*	15 757	824	1 430	68 077	:	:
1976	15 846	13 541	14 464	3 524	2 535	110,7*	15 915	828	1 449	68 213	:	:
1977	15 735	13 589	14 433	3 535	2 526	109,9*	15 928	842	1 455	68 153	2 307	70 460
1978	15 812	13 659	14 503	3 544	2 517	110,1*	15 922	854	1 471	68 392	2 321	70 713
1979	15 876	13 662	14 605	3 556	2 530	111,7*	15 824	866	1 449	68 480	2 358	70 838
1980	16 013	13 724	14 680	3 591	2 519	112,3*	15 756	879	1 459	68 733	2 414	71 147
Females □ Femmes												
1970	9 638	7 507	6 009	1 218*	1 226	:	8 923	288	917	35 764	:	:
1971	9 677	7 625	6 016	1 245	1 252	:	8 889	288	943	35 974	:	:
1972	9 719	7 761	5 952	1 279	1 273	:	9 016	288	973	36 300	:	:
1973	9 858	7 836	6 165	1 308	1 315	41,4*	9 373	289	992	37 177	:	:
1974	9 885	8 004	6 268	1 340	1 353	43,2*	9 585	293	1 014	37 785	:	:
1975	9 818	8 167	6 418	1 384	1 375	45,2*	9 705	310	1 023	38 238	:	:
1976	9 770	8 308	6 704	1 411	1 407	45,4*	9 846	312	1 050	38 853	:	:
1977	9 806	8 518	7 060	1 455	1 442	46,9*	10 027	315	1 089	39 759	1 011	40 770
1978	9 881	8 636	7 112	1 500	1 472	47,1*	10 167	326	1 138	40 279	1 016	41 295
1979	10 041	8 820	7 380	1 550	1 516	47,8*	10 326	337	1 150	41 168	1 017	42 185
1980	10 141	8 920	7 589	1 615	1 543	48,1*	10 301	343	1 173	41 673	1 037	42 710
%												
Proportion of females in total □ Part des femmes dans le total												
1970	36,6	36,0	29,6	26,0*	32,8	:	35,8	26,0	39,3	34,3	:	:
1971	36,6	36,3	29,7	26,4	33,2	:	35,9	25,9	39,9	34,4	:	:
1972	36,9	36,7	29,5	26,8	33,7	:	36,3	25,9	40,9	34,7	:	:
1973	37,2	36,7	30,3	27,2	34,3	27,6	37,2	26,0	41,2	35,2	:	:
1974	37,6	37,1	30,5	27,7	34,7	28,0	38,0	26,1	41,5	35,6	:	:
1975	37,9	37,8	30,8	28,3	35,1	28,8	38,1	27,3	41,7	36,0	:	:
1976	38,1	38,0	31,7	28,6	35,7	29,1	38,2	27,2	42,0	36,3	:	:
1977	38,4	38,5	32,8	29,2	36,3	29,9	38,6	27,2	42,8	36,8	30,5	36,7
1978	38,5	38,7	32,9	29,7	36,9	30,0	39,0	27,6	43,6	37,1	30,4	36,9
1979	38,7	39,2	33,6	30,4	37,5	30,0	39,5	28,0	44,2	37,5	30,1	37,3
1980	38,8	39,4	34,1	31,0	38,0	30,0	39,5	28,1	44,6	37,7	30,0	37,5

(1) OECD estimates.

(1) Estimations OCDE.

Total employment by sex

Annual averages

Emploi total par sexe

Moyennes annuelles

1 000

	BR Deutsch- land	France	Italia	Neder- land	Belgique/ België	Luxem- bourg	United Kingdom	Ireland	Danmark	EUR 9	Ελλάδα (1)	EUR 10*
	Males and females □ Hommes et femmes											
1970	26 668	20 920	19 762	4 696 (3)	3 761	139,9	24 745	1 053	2 363	104 108	3 134 (2)	107 402
1971	26 725	21 006	19 771	4 724 (3)	3 796	144,2	24 399	1 055	2 381	104 001	3 143 (2)	107 304
1972	26 655	21 121	19 442	4 683 (3)	3 792	147,9	24 390	1 050	2 401	103 682	3 159 (2)	106 841
1973	26 712	21 394	19 627	4 640	3 838	150,7	24 971	1 057	2 425	104 815	3 191 (2)	108 166
1974	26 215	21 520	20 013	4 666	3 891	154,5	25 059	1 069	2 390	104 978	3 195 (2)	108 334
1975	25 323	21 303	20 110	4 743	3 835	156,9	24 932	1 073	2 365	103 841	3 198 (2)	107 400
1976	25 088	21 448	20 263	4 755	3 808	156,1	24 765	1 063	2 424	103 770	3 235 (2)	107 204
1977	25 044	21 622	20 489	4 821	3 799	156,5	24 832	1 083	2 449	104 296	3 262	107 758
1978	25 230	21 712	20 571	4 882	3 801	156,5	24 961	1 110	2 509	104 933	3 276	108 409
1979	25 573	21 704	20 799	4 954	3 846	158,9	25 120	1 145	2 529	105 829	3 311	109 324
1980	25 795	21 755	21 107	5 062	3 853	159,8	24 720	1 163	:	106 110*	3 356	109 650
	Males □ Hommes											
1970	17 086	13 650	14 320	:	2 563	:	15 888	774	1 451	:	:	:
1971	17 132	13 732	14 316	:	2 571	:	15 601	777	1 447	:	:	:
1972	17 042	13 701	14 127	:	2 550	:	15 488	772	1 435	:	:	:
1973	16 979	13 871	14 163	3 394	2 565	109,3*	15 690	780	1 444	68 995	:	:
1974	16 589	13 894	14 334	3 397	2 587	111,4*	15 542	788	1 412	68 654	:	:
1975	15 958	13 638	14 364	3 466	2 547	111,8*	15 372	776	1 394	67 627	:	:
1976	15 813	13 719	14 361	3 456	2 527	110,9*	15 227	767	1 423	67 404	:	:
1977	15 750	13 732	14 300	3 475	2 511	109,9*	15 190	784	1 427	67 279	2 279	69 758
1978	15 853	13 748	14 339	3 493	2 496	110,9*	15 202	800	1 445	67 487	2 290	69 987
1979	15 991	13 658	14 387	3 516	2 512	111,6*	15 194	824	1 439	67 633	2 327	70 144
1980	16 115	13 691	14 500	3 556	2 494	112,2*	14 932	836	:	67 640*	2 362	70 187
	Females □ Femmes											
1970	9 582	7 270	5 442	:	1 198	:	8 857	279	912	:	:	:
1971	9 593	7 274	5 455	:	1 225	:	8 798	278	934	:	:	:
1972	9 613	7 420	5 315	:	1 242	:	8 902	278	966	:	:	:
1973	9 733	7 523	5 464	1 246	1 273	41,4*	9 281	277	981	35 819	:	:
1974	9 626	7 626	5 679	1 269	1 304	43,1*	9 517	281	978	36 323	:	:
1975	9 365	7 665	5 746	1 277	1 288	45,1*	9 560	297	971	36 214	:	:
1976	9 275	7 729	5 902	1 299	1 281	45,2*	9 538	296	1 001	36 366	:	:
1977	9 294	7 890	6 189	1 346	1 288	46,6*	9 642	299	1 022	37 017	983	38 000
1978	9 377	7 964	6 232	1 389	1 305	45,6*	9 759	310	1 064	37 446	986	38 432
1979	9 582	8 046	6 412	1 438	1 334	47,3*	9 926	321	1 090	38 196	984	39 180
1980	9 680	8 064	6 607	1 506	1 359	47,6*	9 788	327	:	38 470*	994	39 464
	Civilian employment □ Emploi civil											
1970	26 169	20 344	19 218	4 585 (3)	3 666	139,4	24 373	1 045	2 315	101 854	3 134 (2)	104 988
1971	26 225	20 437	19 176	4 612 (3)	3 702	143,7	24 031	1 047	2 338	101 712	3 143 (2)	104 855
1972	26 125	20 552	18 875	4 569 (3)	3 697	147,4	24 019	1 041	2 355	101 380	3 159 (2)	104 539
1973	26 201	20 774	19 057	4 538	3 746	150,2	24 611	1 047	2 385	102 509	3 191 (2)	105 700
1974	25 688	20 940	19 470	4 563	3 801	154,0	24 714	1 058	2 355	102 743	3 195 (2)	105 938
1975	24 798	20 714	19 594	4 641	3 747	156,4	24 596	1 061	2 332	101 639	3 198 (2)	104 837
1976	24 556	20 856	19 742	4 654	3 718	155,6	24 429	1 050	2 392	101 553	3 235 (2)	104 788
1977	24 511	21 034	19 948	4 721	3 711	156,0	24 505	1 068	2 414	102 068	3 262	105 330
1978	24 700	21 113	20 044	4 781	3 711	156,0	24 643	1 095	2 473	102 716	3 276	105 992
1979	25 041	21 127	20 287	4 847	3 754	158,4	24 806	1 129	2 501	103 650	3 311	106 961
1980	25 265	21 189	20 572	4 954	3 751	159,3	24 397	1 148	:	103 901*	3 356	107 257

(1) Excluding armed forces.
(2) OECD estimates.
(3) In man - years.

(1) Forces armées non comprises
(2) Estimations OCDE
(3) En hommes - années.

Total employment by sector of activity

Emploi total par secteur d'activité

Annual averages

Moyennes annuelles

1 000

	BR Deutsch- land	France	Italia	Neder- land	Belgique/ België	Luxem- bourg	United Kingom	Ireland	Danmark	EUR 9	Ελλάδα (1)	EUR 10*
Agriculture □ Agriculture												
1970	2 262	2 821	3 878	329 (3)	174	13,0	784	283	266	10 810	1 279 (2)	12 089
1971	2 144	2 668	3 875	320 (3)	162	12,9	736	273	256	10 447	1 222 (2)	11 669
1972	2 038	2 514	3 593	315 (3)	151	12,3	709	267	230	9 830	1 198 (2)	11 028
1973	1 954	2 301	3 489	309 (3)	144	11,8	713	260	227	9 409	1 174 (2)	10 583
1974	1 882	2 193	3 412	304 (3)	140	10,8	681	254	227	9 104	1 150 (2)	10 254
1975	1 823	2 104	3 274	299 (3)	136	10,4	664	238	228	8 777	1 127 (2)	9 904
1976	1 743	2 037	3 244	295 (3)	128	10,0	660	232	223	8 572	1 105 (2)	9 677
1977	1 655	1 977	3 149	289 (3)	123	9,7	655	228	218	8 304	1 084	9 388
1978	1 608	1 927	3 090	245	118	9,5	649	226	215	8 088	1 049	9 137
1979	1 558	1 897	3 012	237	119	9,3	634	223	208	7 897	1 020	8 917
1980	1 518	1 871	2 925	230	112	9,1	637	220	:	7 726*	1 016	8 742
Industry □ Industrie												
1970	12 902	8 084	7 591	1 772 (3)	1 584	61,7	10 913	312	876	44 096	783 (3)	44 879
1971	12 833	8 113	7 617	1 743 (3)	1 581	64,0	10 549	323	869	43 689	826 (2)	44 515
1972	12 433	8 148	7 477	1 679 (3)	1 550	65,1	10 317	317	806	42 793	846 (2)	43 639
1973	12 448	8 218	7 470	1 658 (3)	1 554	66,6	10 486	324	806	43 031	881 (2)	43 912
1974	12 158	8 272	7 639	1 629 (3)	1 565	69,8	10 458	334	760	42 886	888 (2)	43 774
1975	11 408	8 025	7 669	1 573 (3)	1 494	68,8	10 016	337	734	41 325	893 (2)	42 218
1976	11 190	7 949	7 566	1 530 (3)	1 449	65,9	9 763	325	749	40 577	930 (2)	41 507
1977	11 103	7 912	7 666	1 506 (3)	1 407	63,9	9 767	336	735	40 496	954	41 450
1978	11 112	7 790	7 633	1 585	1 361	61,4	9 721	350	750	40 363	974	41 337
1979	11 233	7 670	7 646	1 588	1 334	61,2	9 666	365	755	40 318	994	41 312
1980	11 327	7 603	7 772	1 586	1 304	61,2	9 270	372	:	40 054*	1 015	41 069
Services □ Services												
1970	11 504	10 015	8 293	2 595 (3)	2 002	65,2	13 049	458	1 222	49 203	1 072 (2)	50 435
1971	11 748	10 225	8 279	2 661 (3)	2 054	67,3	13 117	459	1 256	49 866	1 095 (2)	51 121
1972	12 184	10 459	8 372	2 689 (3)	2 091	70,5	13 364	466	1 365	51 061	1 115 (2)	52 335
1973	12 310	10 875	8 668	2 718 (3)	2 140	72,3	13 770	473	1 392	53 418	1 136 (2)	54 714
1974	12 175	11 055	8 962	2 754 (3)	2 186	73,9	13 920	481	1 403	53 010	1 157 (2)	54 328
1975	12 092	11 174	9 167	2 784 (3)	2 205	77,7	14 248	498	1 403	53 648	1 178 (2)	54 987
1976	12 155	11 462	9 453	2 824 (3)	2 231	80,3	14 334	505	1 452	54 496	1 200 (2)	55 896
1977	12 286	11 733	9 674	2 864 (3)	2 269	82,9	14 409	519	1 496	55 333	1 224	56 757
1978	12 510	11 995	9 848	3 052	2 322	85,6	14 591	537	1 544	56 485	1 253	57 939
1979	12 782	12 137	10 141	3 128	2 393	87,6	14 820	557	1 566	57 612	1 297	59 094
1980	12 950	12 281	10 410	3 246	2 437	89,5	14 814	571	:	58 331*	1 325	59 840
Civil services □ Services civils												
1970	11 005	9 439	7 749	2 484 (3)	1 907	64,7	12 677	450	1 174	46 950	1 072 (2)	48 022
1971	11 248	9 656	7 684	2 549 (3)	1 960	66,8	12 749	451	1 213	45 576	1 095 (2)	46 671
1972	11 654	9 890	7 805	2 575 (3)	1 996	70,0	12 993	457	1 319	48 758	1 115 (2)	49 873
1973	11 799	10 255	8 098	2 609 (3)	2 048	71,8	13 410	463	1 352	50 105	1 136 (2)	51 241
1974	11 648	10 475	8 419	2 645 (3)	2 096	73,4	13 575	470	1 368	50 769	1 157 (2)	51 926
1975	11 567	10 585	8 651	2 680 (3)	2 117	77,2	13 912	486	1 370	51 445	1 178 (2)	52 623
1976	11 623	10 870	8 932	2 722 (3)	2 141	79,8	13 998	493	1 420	52 279	1 200 (2)	53 479
1977	11 753	11 145	9 133	2 762 (3)	2 181	82,4	14 082	504	1 461	53 104	1 224	54 328
1978	11 980	11 396	9 321	2 951	2 232	85,1	14 273	519	1 508	54 265	1 253	55 518
1979	12 250	11 560	9 629	3 021	2 301	87,1	14 506	541	1 538	55 433	1 297	56 730
1980	12 420	11 715	9 875	3 138	2 335	89,0	14 491	556	:	56 121*	1 325	57 446

(1) Excluding armed forces.

(2) OECD estimates.

(3) In man - years.

(1) Forces armées non comprises.

(2) Estimations OCDE.

(3) En hommes - années.

Total employment by occupational status and sector of activity
Emploi total per statut professionnel et secteur d'activité

Annual averages

Moyennes annuelles

1 000

	BR Deutsch- land	France	Italia	Neder- land	Belgique/ België	Luxem- bourg	United Kingdom	Ireland	Danmark	EUR 9	Ελλάδα	EUR 10	
	Employers, self-employed and family workers						□	Employeurs, indépendants et aides familiaux					
1970	4 422	4 463	6 407	763 (1)	694	27,5	1 902	328	478	19 482	:	:	
1971	4 311	4 309	6 217	752 (1)	668	27,3	1 909	318	473	18 985	1 812	20 797	
1972	4 220	4 154	5 902	741 (1)	651	26,6	1 899	314	432	18 895	:	:	
1973	4 148	3 966	5 826	727 (1)	642	26,0	1 947	308	441	18 031	:	:	
1974	4 063	3 867	5 856	715 (1)	634	25,0	1 925	304	429	17 815	:	:	
1975	3 937	3 776	5 779	700 (1)	630	24,4	1 886	302	433	17 465	:	:	
1976	3 800	3 721	5 755	684 (1)	623	23,9	1 886	297	427	17 217	:	:	
1977	3 697	3 684	5 702	663 (1)	620	23,4	1 886	294	423	16 994	1 709	18 703	
1978	3 625	3 655	5 796	552	621	23,1	1 886	294	419	16 871	1 702	18 573	
1979	3 565	3 636	5 766	533	626	23,6	1 886	295	405	16 738	1 703	18 441	
1980	3 499	3 622	5 868	514	623	22,4	1 886	295	:	16 726*	1 688	18 414*	
	Agriculture						□	Agriculture					
1970	1 967	2 239	2 642	252 (1)	160	12,0	316	246	204	8 038	:	:	
1971	1 859	2 120	2 612	247 (1)	149	11,9	304	237	197	7 735	1 213	8 948	
1972	1 771	2 000	2 322	243 (1)	139	11,4	282	233	179	7 736	:	:	
1973	1 696	1 821	2 236	237 (1)	132	10,9	279	227	181	6 822	:	:	
1974	1 635	1 738	2 177	233 (1)	127	10,0	266	223	180	6 586	:	:	
1975	1 580	1 674	2 095	229 (1)	123	9,6	263	209	175	6 358	:	:	
1976	1 501	1 628	2 046	225 (1)	115	9,2	259	204	170	6 165	:	:	
1977	1 411	1 587	1 963	219 (1)	110	8,9	265	200	166	5 932	1 035	6 967	
1978	1 360	1 551	1 958	176	106	8,7	267	198	162	5 787	992	6 779	
1979	1 300	1 529	1 899	169	107	8,5	266	195	156	5 630	971	6 601	
1980	1 258	1 511	1 828	165	101	8,3	268	193	:	5 483*	965	6 448*	
	Industry						□	Industrie					
1970	774	629	1 167	122 (1)	118	3,2	438	20	97	3 368	:	:	
1971	751	611	1 101	121 (1)	115	3,1	456	22	98	3 278	230	3 508	
1972	782	597	1 054	117 (1)	111	3,0	503	21	84	3 272	:	:	
1973	781	595	1 027	115 (1)	111	2,9	569	22	90	3 312	:	:	
1974	780	589	1 021	111 (1)	109	2,8	561	23	86	3 282	:	:	
1975	764	572	1 042	106 (1)	108	2,7	507	25	91	3 218	:	:	
1976	669	566	1 032	101 (1)	107	2,6	507	25	86	3 096	:	:	
1977	673	570	1 064	98 (1)	107	2,5	508	25	87	3 134	258	3 391	
1978	660	577	1 096	77	107	2,5	507	27	86	3 140	273	3 413	
1979	664	580	1 089	73	106	2,5	508	28	82	3 134	273	3 407	
1980	665	582	1 175	72	105	2,4	507	29	:	3 226*	269	3 495*	
	Services						□	Services					
1970	1 681	1 595	2 598	389	415	12,3	1 149	62	178	8 076	:	:	
1971	1 701	1 578	2 504	384	405	12,3	1 152	59	178	7 972	369	8 341	
1972	1 667	1 557	2 526	381	401	12,2	1 114	60	169	7 887	:	:	
1973	1 671	1 550	2 563	375	399	12,2	1 097	59	170	7 897	:	:	
1974	1 648	1 540	2 658	371	398	12,2	1 098	58	163	7 947	:	:	
1975	1 593	1 530	2 642	365	399	12,1	1 112	68	167	7 889	:	:	
1976	1 630	1 527	2 677	358	401	12,2	1 112	68	171	7 956	:	:	
1977	1 613	1 527	2 675	346	403	12,0	1 112	69	170	7 928	416	8 345	
1978	1 605	1 527	2 742	299	408	11,9	1 112	69	171	7 945	437	8 382	
1979	1 601	1 527	2 778	291	413	11,8	1 112	72	167	7 973	459	8 432	
1980	1 576	1 529	2 865	277	417	11,7	1 112	73	:	8 017*	454	8 471*	

(1) In man-years.

(1) En hommes-années

**Total employment by occupational
status and sector of activity**
**Emploi total par statut professionnel
et secteur d'activité**

Annual averages

Moyennes annuelles

1 000

	BR Deutsch- land	France	Italia	Neder- land	Belgique/ België	Luxem- bourg	United Kingdom	Ireland	Danmark	EUR 9	Ελλάδα (1)	EUR 10*
Total employees □ Emploi salarié total												
1970	22 246	16 457	13 355	3 933 (2)	3 067	112,4	22 843	725	1 885	84 623	:	:
1971	22 414	16 697	13 554	3 972 (2)	3 128	116,9	22 490	737	1 908	85 017	1 331	86 508
1972	22 435	16 967	13 540	3 942 (2)	3 141	121,3	22 491	736	1 969	85 342	:	:
1973	22 564	17 428	13 801	3 958 (2)	3 196	124,7	23 024	749	1 984	86 829	:	:
1974	22 152	17 653	14 157	3 972 (2)	3 257	129,5	23 134	765	1 961	87 181	:	:
1975	21 386	17 527	14 331	3 956 (2)	3 205	132,5	23 046	771	1 932	86 287	:	:
1976	21 288	17 727	14 508	3 965 (2)	3 185	132,2	22 879	767	1 997	86 448	:	:
1977	21 347	17 938	14 787	3 996 (2)	3 179	133,1	22 946	789	2 026	87 141	1 553	88 894
1978	21 605	18 057	14 775	4 330	3 180	133,4	23 075	816	2 090	88 061	1 574	89 835
1979	22 008	18 068	15 033	4 421	3 220	135,3	23 234	850	2 124	89 093	1 608	90 886
1980	22 296	18 133	15 239	4 548	3 230	137,4	22 834	868	2 091	89 376	1 668	91 229
Agriculture □ Agriculture												
1970	295	582	1 236	77 (2)	14	1,0	468	37	62	2 772	:	:
1971	285	548	1 263	73 (2)	13	1,0	432	36	59	2 710	62	2 772
1972	267	514	1 271	72 (2)	12	0,9	427	34	51	2 649	:	:
1973	258	480	1 253	72 (2)	12	0,9	434	33	46	2 587	:	:
1974	247	455	1 235	71 (2)	13	0,8	415	31	47	2 515	:	:
1975	243	430	1 179	70 (2)	13	0,8	401	29	53	2 419	:	:
1976	242	409	1 198	70 (2)	13	0,8	401	28	53	2 415	:	:
1977	244	390	1 186	70 (2)	13	0,8	390	28	52	2 374	49	2 423
1978	248	376	1 132	69	12	0,8	382	28	53	2 301	57	2 358
1979	258	368	1 113	66	12	0,8	368	28	52	2 266	49	2 315
1980	260	360	1 097	65	11	0,8	369	27	49	2 239	51	2 290
Industry □ Industrie												
1970	12 128	7 455	6 424	1 650 (2)	1 466	58,5	10 475	292	779	40 729	:	:
1971	12 082	7 502	6 516	1 622 (2)	1 466	60,9	10 093	301	771	40 414	602	41 016
1972	11 651	7 551	6 423	1 562 (2)	1 439	62,1	9 814	296	722	39 520	:	:
1973	11 667	7 623	6 443	1 543 (2)	1 443	63,7	9 917	302	716	39 718	:	:
1974	11 378	7 683	6 618	1 518 (2)	1 456	67,0	9 897	311	674	39 603	:	:
1975	10 644	7 453	6 627	1 467 (2)	1 386	66,1	9 509	312	643	38 107	:	:
1976	10 521	7 383	6 534	1 429 (2)	1 342	63,3	9 256	300	663	37 504	:	:
1977	10 430	7 342	6 602	1 408 (2)	1 300	61,4	9 259	311	648	37 361	696	38 057
1978	10 452	7 213	6 537	1 508	1 254	58,9	9 214	323	664	37 224	701	37 925
1979	10 569	7 090	6 557	1 513	1 228	58,7	9 158	337	673	37 184	721	37 905
1980	10 662	7 021	6 597	1 514	1 199	58,8	8 763	343	629	36 787	746	37 533
Services □ Services												
1970	9 823	8 420	5 695	2 206 (2)	1 587	52,9	11 900	396	1 044	41 124	:	:
1971	10 047	8 647	5 775	2 277 (2)	1 649	55,0	11 965	400	1 078	41 893	667	42 720
1972	10 517	8 902	5 846	2 308 (2)	1 690	58,3	12 250	406	1 196	43 173	:	:
1973	10 639	9 325	6 105	2 343 (2)	1 741	60,1	12 673	414	1 222	44 522	:	:
1974	10 527	9 515	6 304	2 383 (2)	1 788	61,7	12 822	423	1 240	45 064	:	:
1975	10 499	9 644	6 525	2 419 (2)	1 806	65,6	13 136	430	1 236	45 761	:	:
1976	10 525	9 935	6 776	2 466 (2)	1 830	68,1	13 222	439	1 281	46 542	:	:
1977	10 673	10 206	6 999	2 518 (2)	1 866	70,9	13 297	450	1 326	47 406	808	48 414
1978	10 905	10 468	7 106	2 753	1 914	73,7	13 479	465	1 373	48 537	816	49 553
1979	11 181	10 610	7 363	2 842	1 980	75,8	13 708	485	1 399	49 644	838	50 667
1980	11 374	10 752	7 545	2 969	2 020	77,8	13 702	498	1 413	50 351	871	51 407

(1) Excluding armed forces
(2) In man - years.

(1) Forces armées non comprises.
(2) En hommes - années.

Indicators on employment

Indicateurs d'emploi

	%												
	BR Deutsch- land	France	Italia	Neder- land	Belgique/ België	Luxem- bourg	United Kingdom	Ireland	Danmark	EUR 9	*Ελλάδα (1)	EUR 10*	
	Part of employees in total employment						□	Part des salariés dans l'emploi total					
1970	83,4	78,7	67,6	83,8 (2)	81,5	80,3	92,3	68,9	79,8	81,3	:	:	
1971	83,9	79,5	68,6	84,1 (2)	82,4	81,1	92,2	69,9	80,1	81,8	42,4	80,6	
1972	84,2	80,3	69,6	84,2 (2)	82,8	82,0	92,2	70,1	82,0	82,3	:	:	
1973	84,5	81,5	70,3	84,5 (2)	83,3	82,7	92,2	70,9	81,8	82,0	:	:	
1974	84,5	82,0	70,7	84,8 (2)	83,7	83,8	92,3	71,6	82,1	83,0	:	:	
1975	84,5	82,3	71,3	85,0 (2)	83,6	84,4	92,4	71,8	81,7	83,2	:	:	
1976	84,9	82,7	71,6	85,3 (2)	83,6	84,7	92,4	72,2	82,4	83,4	:	:	
1977	85,2	83,0	72,2	85,8 (2)	83,7	85,0	92,4	72,9	82,7	83,7	47,6	82,6	
1978	85,6	83,2	71,8	88,7	83,7	85,2	92,4	73,5	83,3	83,9	48,1	82,9	
1979	86,1	83,2	72,3	89,2	83,7	85,1	92,5	74,2	84,0	84,2	48,6	83,1	
1980	86,4	83,4	72,2	89,8	83,8	86,0	92,4	74,6	:	84,2*	49,7	83,2	
	Part of employees in agriculture						□	Part des salariés dans l'agriculture					
1970	13,0	20,6	31,9	23,4 (1)	8,0	7,7	59,7	13,1	23,3	25,6	:	:	
1971	13,3	20,5	32,6	22,8 (1)	8,0	7,8	58,7	13,2	23,0	25,9	5,1	23,8	
1972	13,1	20,4	35,4	22,9 (1)	7,9	7,3	60,2	12,7	22,2	27,0	:	:	
1973	13,2	20,9	35,9	23,3 (1)	8,3	7,6	60,9	12,7	20,3	27,5	:	:	
1974	13,1	20,7	36,2	23,4 (1)	9,3	7,4	60,9	12,2	20,7	27,6	:	:	
1975	13,3	20,4	36,0	23,4 (1)	9,6	7,7	60,4	12,2	23,2	27,6	:	:	
1976	13,9	20,1	36,9	23,7 (1)	10,2	8,0	60,8	12,0	23,8	28,2	:	:	
1977	14,7	19,7	37,7	24,2 (2)	10,6	8,2	59,5	12,3	23,9	28,6	4,5	25,8	
1978	15,4	19,5	36,6	28,2	10,2	8,4	58,9	12,4	24,7	28,5	5,4	25,8	
1979	16,6	19,4	37,0	27,8	10,1	8,6	58,0	12,6	25,0	28,7	4,8	26,0	
1980	17,1	19,2	37,5	28,3	9,8	8,8	57,9	12,3	:	29,0*	5,0		
	Part of employees in industry						□	Part des salariés dans l'industrie					
1970	94,0	92,2	84,6	93,1 (2)	92,6	94,8	96,0	93,6	88,9	92,4	:	:	
1971	94,1	92,5	85,5	93,1 (2)	92,7	95,2	95,7	93,2	88,7	92,5	72,9	92,1	
1972	93,7	92,7	85,9	93,0 (2)	92,8	95,4	95,1	93,4	89,6	92,4	:	:	
1973	93,7	92,8	86,3	93,1 (2)	92,9	95,6	94,6	93,2	88,8	92,3	:	:	
1974	93,6	92,9	86,6	93,2 (2)	93,0	96,0	94,6	93,1	88,7	92,3	:	:	
1975	93,3	92,9	86,4	93,3 (2)	92,8	96,1	94,9	92,6	87,6	92,2	:	:	
1976	94,0	92,9	86,4	93,4 (2)	92,6	96,1	94,8	92,3	88,5	92,4	:	:	
1977	93,9	92,8	86,1	93,5 (2)	92,4	96,1	94,8	92,6	88,2	92,3	73,0	91,8	
1978	94,1	92,6	85,6	95,1	92,1	95,9	94,8	92,3	88,5	92,2	72,0	91,8	
1979	94,1	92,4	85,8	95,3	92,1	95,9	94,7	92,1	89,1	92,2	72,5	91,8	
1980	94,1	92,3	84,9	95,5	91,9	96,1	94,5	91,9	:	91,8*	73,5	91,4	
	Part of employees in services						□	Part des salariés dans les services					
1970	85,4	84,1	68,7	85,0 (2)	79,3	81,1	91,2	86,5	85,4	83,6	:	:	
1971	85,5	84,6	69,8	85,6 (2)	80,3	81,7	91,2	87,1	85,8	84,0	60,9	83,6	
1972	86,3	85,1	69,8	85,8 (2)	80,8	82,7	91,7	87,1	87,6	84,6	:	:	
1973	86,4	85,7	70,4	86,2 (2)	81,4	83,1	92,0	87,5	87,8	83,4	:	:	
1974	86,5	86,1	70,3	86,5 (2)	81,8	83,5	92,1	87,9	88,4	85,0	:	:	
1975	86,8	86,3	71,2	86,9 (2)	81,9	84,4	92,2	88,4	88,1	85,3	:	:	
1976	86,6	86,7	71,7	87,3 (2)	82,0	84,8	92,2	86,9	88,2	85,4	:	:	
1977	86,9	87,0	72,3	87,9 (2)	82,2	85,5	92,3	86,7	88,6	85,7	66,0	85,3	
1978	87,2	87,3	72,2	90,2	82,4	86,1	92,4	87,2	88,9	85,9	65,1	85,5	
1979	87,5	87,4	72,6	90,9	82,7	86,5	92,5	87,3	89,3	86,2	64,6	85,7	
1980	87,8	87,5	72,5	91,5	82,9	86,9	92,5	87,4	:	86,3*	65,7	85,9	

(1) Excluding armed forces.
(2) In man-years.

(1) Forces armées non comprises
(2) En hommes-années.

Indicators on employment

Indicateurs d'emploi

	%											
	BR Deutschland	France	Italia	Nederland	Belgique/ België	Luxem- bourg	United Kingdom	Ireland	Danmark	EUR 9	Ελλάδα (1)	EUR 10*
	Part of women in total employment						Part des femmes dans l'emploi total					
1970	35,9	34,8	27,5	:	31,9	:	35,8	26,5	38,6	:	:	:
1971	35,9	34,6	27,6	:	32,3	:	36,1	26,4	39,2	:	:	:
1972	36,1	35,1	27,3	:	32,8	:	36,5	26,5	40,2	:	:	:
1973	36,4	35,2	27,8	26,9	33,2	27,5	37,2	26,2	40,5	34,2	:	:
1974	36,7	35,4	28,4	27,2	33,5	27,9	38,0	26,3	40,9	34,6	:	:
1975	37,0	36,0	28,6	26,9	33,6	28,7	38,3	27,7	41,1	34,9	:	:
1976	37,0	36,0	29,1	27,3	33,6	29,0	38,5	27,8	41,3	35,0	:	:
1977	37,1	36,5	30,2	27,9	33,9	29,8	38,8	27,6	41,7	35,5	30,1	35,3
1978	37,2	36,7	30,3	28,5	34,3	29,1	39,1	27,9	42,4	35,7	30,1	35,5
1979	37,5	37,1	30,8	29,0	34,7	29,8	39,5	28,0	43,1	36,1	29,7	35,8
1980	37,5	37,1	31,3	29,8	35,3	29,8	39,6	28,1	:	36,3*	29,6	36,0
	Part of agriculture in total employment						Part de l'agriculture dans l'emploi total					
1970	8,5	13,5	19,6	7,0 (3)	4,6	9,3	3,2	26,9	11,3	10,4	40,8 (2)	11,3
1971	8,0	12,7	19,6	6,8 (3)	4,3	8,9	3,0	25,9	10,8	10,1	38,9 (2)	10,9
1972	7,6	11,9	18,5	6,7 (3)	4,0	8,3	2,9	25,4	9,6	9,5	37,9 (2)	10,3
1973	7,3	10,8	17,8	6,6 (3)	3,8	7,8	2,9	24,6	9,4	8,9	36,8 (2)	9,7
1974	7,2	10,2	17,0	6,5 (3)	3,6	7,0	2,7	23,8	9,5	8,7	36,0 (2)	9,5
1975	7,2	9,9	16,3	6,4 (3)	3,5	6,6	2,7	22,2	9,6	8,5	35,2 (2)	9,3
1976	6,9	9,5	16,0	6,4 (3)	3,4	6,4	2,7	21,8	9,2	8,3	34,2 (2)	9,0
1977	6,6	9,1	15,4	6,2 (3)	3,2	6,2	2,6	21,1	8,9	8,0	33,2	8,7
1978	6,4	8,9	15,0	5,0	3,1	6,1	2,6	20,2	8,6	7,7	32,0	8,4
1979	6,1	8,7	14,5	4,8	3,1	5,9	2,5	19,5	8,2	7,5	30,8	8,2
1980	5,9	8,6	13,9	4,5	2,9	5,7	2,6	18,9	:	7,3*	30,3	8,0
	Part of industry in total employment						Part de l'industrie dans l'emploi total					
1970	48,4	38,6	38,4	37,7 (3)	42,1	44,1	44,1	29,6	37,1	42,4	25,0 (2)	41,8
1971	48,0	38,6	38,5	36,9 (3)	41,6	44,4	43,2	30,6	36,5	42,0	26,3 (2)	41,5
1972	46,6	38,6	38,5	35,9 (3)	40,9	44,0	42,3	30,2	33,6	41,3	26,8 (2)	40,8
1973	46,6	38,4	38,1	35,4 (3)	40,5	44,2	42,0	30,7	33,2	40,7	27,6 (2)	40,2
1974	46,4	38,4	38,2	34,8 (3)	40,2	45,2	41,7	31,2	31,8	40,8	27,8 (2)	40,4
1975	45,0	37,7	38,1	33,8 (3)	39,0	43,8	40,2	31,4	31,0	39,8	27,9 (2)	39,4
1976	44,6	37,1	37,3	32,9 (3)	38,1	42,2	39,4	30,6	30,9	39,2	28,8 (2)	38,8
1977	44,3	36,6	37,4	32,3 (3)	37,0	40,8	39,3	31,0	30,0	38,9	29,2	38,5
1978	44,0	35,9	37,1	32,5	35,8	39,2	38,9	31,5	29,9	38,5	29,7	38,1
1979	43,9	35,3	36,8	32,1	34,7	38,5	38,5	31,9	29,9	38,1	30,0	37,8
1980	43,9	34,9	36,8	31,3	33,8	38,3	37,5	32,0	:	37,8*	30,2	37,5
	Part of services in total employment						Part des services dans l'emploi total					
1970	43,1	47,9	42,0	55,3 (3)	53,2	46,6	52,7	43,5	51,7	47,3	34,2 (2)	47,0
1971	44,0	48,7	41,9	56,3 (3)	54,1	46,7	53,8	43,5	52,8	48,0	34,8 (2)	47,6
1972	45,7	49,5	43,1	57,4 (3)	55,1	47,7	54,8	44,4	56,9	49,3	35,3 (2)	49,0
1973	46,1	50,8	44,2	58,0 (3)	55,8	48,0	55,1	44,7	57,4	50,5	35,6 (2)	50,1
1974	46,4	51,4	44,8	58,8 (3)	56,2	47,8	55,5	45,0	58,7	50,5	36,2 (2)	50,1
1975	47,8	52,5	45,6	57,6 (3)	57,5	49,5	57,1	46,4	59,3	51,7	36,8 (2)	51,3
1976	48,4	53,4	46,7	58,6 (3)	58,6	51,4	57,9	47,5	59,9	52,6	37,1 (2)	52,2
1977	49,1	54,3	47,2	61,5 (3)	59,7	53,0	58,0	47,9	61,1	53,1	37,5	52,8
1978	49,6	55,2	47,9	62,5	61,1	54,7	58,5	48,4	61,5	53,8	38,2	53,4
1979	50,0	55,9	48,8	63,1	62,2	55,1	59,0	48,6	61,9	54,4	39,2	54,1
1980	50,2	56,5	49,3	64,1	63,2	56,0	59,9	49,1	:	55,0*	39,5	54,5

(1) Excluding armed forces
(2) OECD estimates
(3) In man - years.

(1) Forces armées non comprises
(2) Estimations OCDE
(3) En hommes - années.

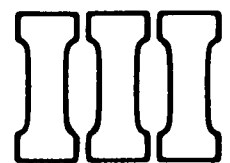

Lønnet beskæftigelse
Abhängig Beschäftigte
Employees in employment
Emploi salarié
Occupazione dipendente
Werknemers in loondienst

Employees by ISIC economic activity

Emploi salarié par activité économique CITI

Annual averages or mid-year estimates

Moyennes annuelles ou estimations au milieu de l'année

1 000

	1974	1975	1976	1977	1978	1979	1980	
BR DEUTSCHLAND								
All activities	21 625	20 861	20 756	20 814	21 075	21 476	21 766	Toutes activités
Agriculture, forestry, fishing	247	243	242	244	248	258	260	Agriculture, sylviculture, pêche
Mining and quarrying	380	351	350	323	331	323	323	Industries extractives
Manufacturing	8 858	8 347	8 313	8 274	8 282	8 331	8 396	Industries manufacturières
Electricity, gas, water	223	237	215	226	216	220	230	Électricité, gaz, eau
Construction	1 917	1 709	1 643	1 607	1 623	1 695	1 713	Construction
Trades, restaurants, hotels	2 758	2 689	2 596	2 635	2 682	2 742	2 773	Commerce, restaurants, hôtels
Transport, communications	1 406	1 388	1 424	1 394	1 389	1 393	1 400	Transport, communication
Financing, insurance	1 131	1 120	1 074	1 068	1 106	1 154	1 194	Banques, assurances
Community services	4 705	4 777	4 899	5 043	5 198	5 360	5 477	Services fournis à la collectivité
Activities not adequately defined	—	—	—	—	—	—	—	Activités mal désignées
FRANCE								
All activities	17 073	16 938	17 135	17 350	17 458	17 491	17 567	Toutes activités
Agriculture, forestry, fishing	455	430	409	390	376	368	360	Agriculture, sylviculture, pêche
Mining and quarrying	178	173	168	161	153	145	140	Industries extractives
Manufacturing	5 651	5 501	5 449	5 426	5 346	5 255	5 185	Industries manufacturières
Electricity, gas, water	168	171	173	175	178	181	184	Électricité, gaz, eau
Construction	1 686	1 608	1 593	1 580	1 536	1 509	1 512	Construction
Trades, restaurants, hotels	2 350	2 335	2 393	2 450	2 497	2 525	2 553	Commerce, restaurants, hôtels
Transport, communications	1 199	1 201	1 213	1 238	1 262	1 270	1 273	Transport, communication
Financing, insurance	1 153	1 170	1 206	1 254	1 302	1 345	1 399	Banques, assurances
Community services	4 233	4 349	4 531	4 676	4 808	4 893	4 961	Services fournis à la collectivité
Activities not adequately defined	—	—	—	—	—	—	—	Activités mal désignées
ITALIA								
All activities	13 614	13 815	13 987	14 246	14 248	14 521	14 705	Toutes activités
Agriculture, forestry, fishing	1 235	1 179	1 198	1 186	1 132	1 114	1 097	Agriculture, sylviculture, pêche
Mining and quarrying	:	:	:	193	181	195	201	Industries extractives
Manufacturing	:	:	:	4 800	4 732	4 754	4 787	Industries manufacturières
Electricity, gas, water	:	:	:	:	:	:	:	Électricité, gaz, eau
Construction	:	:	:	1 609	1 624	1 607	1 609	Construction
Trades, restaurants, hotels	:	:	:	1 593	1 601	1 687	1 694	Commerce, restaurants, hôtels
Transport, communications	:	:	:	972	958	961	976	Transport, communication
Financing, insurance	:	:	:	394	430	453	479	Banques, assurances
Community services	:	:	:	3 501	3 590	3 749	3 861	Services fournis à la collectivité
Activities not adequately defined	:	:	:	:	:	:	:	Activités mal désignées

Employees by ISIC economic activity (cont.)

Annual averages or mid-year estimates

1 000

	1974	1975	1976	1977	1978	1979	1980
NEDERLAND (1)							
All activities	3 863	3 852	3 863	3 894	3 924	3 969	:
Agriculture, forestry, fishing	71	70	70	70	70	70	:
Mining and quarrying	4	4	4	4	4	4	:
Manufacturing	1 074	1 037	995	968	941	926	:
Electricity, gas, water	45	45	45	45	45	45	:
Construction	395	381	385	391	399	408	:
Trades, restaurants, hotels	665	665	671	685	700	713	:
Transport, communications	280	282	282	283	286	291	:
Financing, insurance	262	267	274	283	294	304	:
Community services	1 067	1 101	1 137	1 165	1 185	1 208	:
Activities not adequately defined	—	—	—	—	—	—	—
BELGIQUE/BELGIË							
All activities	3 167	3 117	3 095	3 091	3 090	3 128	3 128
Agriculture, forestry, fishing	12	13	13	13	12	12	:
Mining and quarrying	38	37	34	32	30	29	:
Manufacturing	1 137	1 066	1 022	981	942	915	:
Electricity, gas, water	33	33	33	33	33	33	:
Construction	249	249	253	254	249	251	:
Trades, restaurants, hotels	417	419	421	428	424	426	:
Transport, communications	248	251	248	249	252	256	:
Financing, insurance	190	189	193	194	200	208	:
Community services	840	856	874	903	945	994	:
Activities not adequately defined	3	4	4	4	4	5	:
LUXEMBOURG							
All activities	130	134	134	135	135	137	136,9
Agriculture, forestry, fishing	0,8	0,8	0,8	0,8	0,8	0,8	:
Mining and quarrying	49,3	48,4	47,1	45,7	43,4	42,4	:
Manufacturing							:
Electricity, gas, water	1,4	1,4	1,4	1,4	1,4	1,4	:
Construction	16,2	16,1	14,7	14,2	14,1	15,2	:
Trades, restaurants, hotels	39,7	43,0	44,8	47,0	49,3	50,2	:
Transport, communications							:
Financing, insurance	6,0	6,3	6,5	6,8	7,1	7,6	:
Community services	16,1	16,5	16,9	17,2	17,5	18,0	:
Activities not adequately defined	—	1,5	1,8	1,9	1,4	0,9	—

(1) In man-years

Emploi salarié par activité économique CITI (suite)
Moyennes annuelles ou estimations au milieu de l'année

1 000

1974	1975	1976	1977	1978	1979	1980	
UNITED KINGDOM							
22 789	22 710	22 543	22 619	22 757	22 920	22 511	Toutes activités
415	397	393	388	383	367	370	Agriculture, sylviculture, pêche
349	352	348	350	353	346	344	Industries extractives
7 873	7 490	7 246	7 292	7 257	7 176	6 808	Industries manufacturières
347	353	353	347	340	346	347	Électricité, gaz, eau
1 329	1 314	1 309	1 270	1 263	1 292	1 265	Construction
3 566	3 589	3 573	3 616	3 635	3 740	3 712	Commerce, restaurants, hôtels
1 506	1 518	1 475	1 468	1 483	1 494	1 505	Transport, communication
:	:	:	:	1 404	1 438	1 463	Banques, assurances
7 405	7 693	7 838	7 886	6 611	6 715	6 705	Services fournis à la collectivité
1	3	9	1	—	—	—	Activités mal désignées
IRELAND							
754	759	766	774	804	834	853	Toutes activités
31	29	28	28	28	28	:	Agriculture, sylviculture, pêche
10	10	10	10	10	11	:	Industries extractives
215	214	207	214	219	229	:	Industries manufacturières
14	14	3	13	13	14	:	Électricité, gaz, eau
72	74	70	74	81	83	:	Construction
132	127	129	131	135	140	:	Commerce, restaurants, hôtels
56	63	62	62	62	63	:	Transport, communication
26	26	27	28	30	34	:	Banques, assurances
195	200	204	211	216	225	:	Services fournis à la collectivité
3	2	3	3	7	7	:	Activités mal désignées
DANMARK							
1 926	1 899	1 965	1 991	2 054	2 096	2 070	Toutes activités
50	53	52	52	53	51	49	Agriculture, sylviculture, pêche
2	2	2	2	2	2	2	Industries extractives
506	481	492	476	487	494	472	Industries manufacturières
14	14	14	14	15	17	17	Électricité, gaz, eau
150	150	156	156	160	161	138	Construction
257	252	264	263	258	250	239	Commerce, restaurants, hôtels
146	138	146	147	145	154	157	Transport, communication
133	128	130	136	145	155	160	Banques, assurances
654	669	692	725	768	786	806	Services fournis à la collectivité
14	12	17	20	21	26	30	Activités mal désignées
Ελλάδα							
:	:	:	1 553	1 574	1 608	1 668	Toutes activités
:	:	:	49	57	49	51	Agriculture, sylviculture, pêche
:	:	:	18	15	16	15	Industries extractives
:	:	:	440	438	448	467	Industries manufacturières
:	:	:	26	27	26	29	Électricité, gaz, eau
:	:	:	212	221	231	234	Construction
:	:	:	159	163	166	172	Commerce, restaurants, hôtels
:	:	:	195	189	190	194	Transport, communication
:	:	:	65	67	69	91	Banques, assurances
:	:	:	339	397	413	435	Services fournis à la collectivité
:	:	:	50	—	—	—	Activités mal désignées

(1) En hommes-années.

Employees in industry by NACE classes — 1980

Males and females

		%				
NACE		EUR 9	BR Deutschland	France	Italia	Nederland
11/12	Extraction and briquetting of solid fuels, coke ovens	1,5	1,6	0,9	0,1	0,0
13	Extraction of petroleum and natural gas	0,1	0,1	0,1	0,1	0,3
14	Mineral oil refining	0,4	0,3	0,5	0,4	0,7
15	Nuclear fuels industry	:	0,0	0,3	:	0,0
16/17	Production and distribution of electricity, gas, steam and hot water, water supply; collection, purification and distribution of water	2,7	2,2	2,6	2,3	3,0
1	Energy and water	4,8	4,2	4,4	2,5	4,0
21	Extraction and preparation of metalliferous ores	0,1	0,0	0,1	0,1	—
22	Production and preliminary processing of metals	3,9	3,7	3,1	4,3	2,4
23/24	Extraction of minerals other than metalliferous and energy-producing minerals; peat extraction; manufacture of non-metallic mineral products	4,0	3,8	3,9	5,5	2,9
25/26	Chemical industry, man-made fibres industry	5,1	5,5	4,8	4,4	5,6
2	Extraction and processing of non-energy-producing minerals and derived products; chemical industry	13,1	13,0	11,9	14,3	10,9
31	Manufacture of metal articles (except for mechanical, electrical and instrument engineering and vehicles)	7,7	8,7	8,9	6,2	6,6
32	Mechanical engineering	7,5	9,4	5,1	5,8	5,3
33	Manufacture of office machinery and data-processing machinery	0,7	0,7	0,7	0,7	0,6
34	Electrical engineering	7,8	9,8	7,0	5,8	7,7
35	Manufacture of motor vehicles and of motor vehicle parts and accessories	5,3	6,5	6,9	3,9	1,6
36	Manufacture of other means of transport	2,8	1,4	3,5	2,1	3,3
37	Instrument engineering	1,3	2,0	1,1	0,5	0,8
3	Metal manufacture; mechanical, electrical and instrument engineering	33,1	38,5	33,2	25,1	25,9
41/42	Food, drink and tobacco industry	7,3	6,9	7,3	5,5	10,9
43	Textile industry	4,4	3,1	4,2	7,2	2,2
44	Leather and leather goods industry	0,5	0,4	0,5	1,2	0,2
45	Footwear and clothing industry	4,8	3,3	4,6	8,3	2,0
46	Timber and wooden furniture industries	3,8	4,5	3,2	5,2	3,0
47	Manufacture of paper and paper products; printing and publishing	5,0	4,9	4,7	3,6	6,5
48	Processing of rubber and plastics	2,9	3,3	3,1	3,0	1,7
49	Other manufacturing industries	1,1	0,6	1,4	1,0	5,5
4	Other manufacturing industries	30,0	27,1	29,1	35,0	32,1
5	Building and civil engineering	18,9	17,1	21,4	22,7	27,2
1-5	Total	100,0	100,0	100,0	100,0	100,0

Salariés dans l'industrie par classes de la NACE — 1980

Hommes et femmes

%

Belgique/ België	Luxembourg	United Kingdom	Ireland	Danmark	NACE	
2,0	:	3,4	0,1	—	Extraction et agglomération de combustibles solides, cokeries	11/12
—	:	0,2	:	0,0	Extraction de pétrole et de gaz naturel	13
0,5	:	0,3	0,1	0,2	Raffinage de pétrole	14
:	:	:	:	:	Industrie des combustibles nucléaires	15
2,8	:	3,9	4,8	1,5	Production et distribution d'énergie électrique, de gaz, de vapeur et d'eau chaude, captage, épuration et distribution d'eau	16/17
5,2	:	7,7	5,0	1,7	Énergie et eau	1
—	:	0,1	0,6	0,0	Extraction et préparation de minerais métalliques	21
6,9	:	4,4	0,8	0,9	Production et première transformation des métaux	22
4,8	:	3,2	7,7	4,2	Extraction de minéraux autres que métalliques et énergétiques, tourbières; industrie des produits minéraux non métalliques	23/24
6,0	:	5,3	3,8	3,7	Industrie chimique, production de fibres artificielles et synthétiques	25/26
17,9	:	13,0	13,0	8,8	Extraction et transformation de minéraux non énergétiques et produits dérivés; industrie chimique	2
7,0	:	7,1	4,9	6,8	Fabrication d'ouvrages en métaux (à l'exclusion des machines et de matériel de transport)	31
4,7	:	8,9	2,6	9,2	Construction de machines et de matériel mécanique	32
0,1	:	0,7	1,3	0,4	Construction de machines de bureau et de machines et installations pour le traitement de l'information	33
6,9	:	7,8	4,6	6,5	Construction électrique et électronique	34
4,8	:	5,0	2,1	1,0	Construction d'automobiles et pièces détachées	35
2,0	:	4,7	1,8	3,1	Construction d'autre matériel de transport	36
0,5	:	1,6	2,0	0,6	Fabrication d'instruments de précision, d'optique et similaires	37
26,0	:	35,9	19,3	27,6	Industries transformatrices des métaux; mécanique de précision	3
8,3	:	7,7	18,1	13,9	Industrie des produits alimentaires, des boissons, du tabac	41/42
5,7	:	4,4	6,1	2,4	Industrie textile	43
0,3	:	0,4	0,5	0,3	Industrie du cuir	44
4,5	:	4,6	6,0	3,4	Industrie des chaussures et de l'habillement	45
3,3	:	2,7	2,4	4,5	Industrie du bois et du meuble en bois	46
4,5	:	6,0	5,2	9,1	Industrie du papier et fabrication d'articles en papier; imprimerie et édition	47
1,9	:	2,4	2,6	2,5	Industrie du caoutchouc; transformation des matières plastiques	48
1,2	:	1,0	0,8	1,2	Autres industries manufacturières	49
29,7	:	29,2	41,6	37,3	Autres industries manufacturières	4
20,2	:	14,2	21,1	24,6	Bâtiment et génie civil	5
100,0	:	100,0	100,0	100,0	Total	1-5

**Proportion of female employees in industry, by NACE classes
1980**

		%				
NACE		EUR 9	BR Deutschland	France	Italia	Nederland
11/12	Extraction and briquetting of solid fuels, coke ovens	3,4	3,1	3,9	:	:
13	Extraction of petroleum and natural gas	11,9	11,3	20,6	:	7,0
14	Mineral oil refining	10,9	12,4	16,6	:	7,0
15	Nuclear fuels industry	:	16,2	16,6	:	:
16/17	Production and distribution of electricity, gas, steam and hot water, water supply; collection, purification and distribution of water	14,4	14,9	18,0	:	8,1
1	Energy and water	10,8	10,2	14,9	:	8,1
21	Extraction and preparation of metalliferous ores	4,2	4,8	5,4	:	9,1
22	Production and preliminary processing of metals	8,9	10,2	10,9	:	6,4
23/24	Extraction of minerals other than metalliferous and energy-producing minerals; peat extraction; manufacture of non-metallic mineral products	16,6	19,7	17,1	:	8,1
25/26	Chemical industry, man-made fibres industry	26,2	27,3	31,8	:	13,6
2	Extraction and processing of non-energy-producing minerals and derived products; chemical industry	18,0	20,2	21,2	:	10,7
31	Manufacture of metal articles (except for mechanical, electrical and instrument engineering and vehicles)	18,9	21,8	18,5	:	8,7
32	Mechanical engineering	14,3	16,0	16,3	:	7,1
33	Manufacture of office machinery and data-processing machinery	26,6	30,8	24,2	:	13,1
34	Electrical engineering	37,5	37,6	39,3	:	16,8
35	Manufacture of motor vehicles and of motor vehicle parts and accessories	13,5	15,1	18,0	:	5,7
36	Manufacture of other means of transport	10,6	13,1	13,4	:	5,0
37	Instrument engineering	39,0	43,3	41,6	:	19,8
3	Metal manufacture; mechanical, electrical and instrument engineering	21,7	24,2	22,8	:	10,5
41/42	Food, drink and tobacco industry	37,1	42,6	33,3	:	22,9
43	Textile industry	54,1	54,2	55,8	:	25,8
44	Leather and leather goods industry	54,7	62,0	54,9	:	37,1
45	Footwear and clothing industry	78,5	80,7	78,6	:	64,0
46	Timber and wooden furniture industries	20,4	20,7	24,9	:	10,3
47	Manufacture of paper and paper products; printing and publishing	32,4	38,9	34,3	:	19,8
48	Processing of rubber and plastics	29,9	34,1	31,2	:	12,6
49	Other manufacturing industries	41,4	56,3	47,8	:	20,6
4	Other manufacturing industries	43,2	43,8	43,9	:	23,0
5	Building and civil engineering	5,8	8,2	6,6	:	4,3
1-5	Total	24,1	25,7	24,9	:	12,8

**Part des salariés féminins dans l'industrie, par classes de la NACE
1980**

%

Belgique/ België	Luxembourg	United Kingdom	Ireland	Danmark	NACE	
0,5	:	3,8	:	—	Extraction et agglomération de combustibles solides, cokeries	11/12
9,1	:	12,5	:	0,0	Extraction de pétrole et de gaz naturel	13
8,2	:	14,3	:	9,3	Raffinage de pétrole	14
:	:	:	:	:	Industrie des combustibles nucléaires	15
6,7	:	20,1	:	13,9	Production et distribution d'énergie électrique, de gaz, de vapeur et d'eau chaude; captage, épuration et distribution d'eau	16/17
4,9	:	12,6	:	13,5	Énergie et eau	1
9,1	:	6,2	:	19,8	Extraction et préparation de minerais métalliques	21
3,7	:	12,7	:	15,0	Production et première transformation des métaux	22
9,0	:	20,1	:	20,5	Extraction de minéraux autres que métalliques et énergétiques, tourbières; industrie des produits minéraux non métalliques	23/24
19,7	:	27,4	:	33,5	Industrie chimique, production de fibres artificielles et synthétiques	25/26
10,7	:	20,5	:	25,3	Extraction et transformation de minéraux non énergétiques et produits dérivés; industrie chimique	2
13,8	:	21,9	:	16,6	Fabrication d'ouvrages en métaux (à l'exclusion des machines et de matériel de transport)	31
9,4	:	16,0	:	18,4	Construction de machines et de matériel mécanique	32
28,4	:	25,5	:	32,1	Construction de machines de bureau et de machines et installations pour le traitement de l'information	33
32,4	:	37,1	:	34,5	Construction électrique et électronique	34
9,8	:	12,0	:	12,0	Construction d'automobiles et pièces détachées	35
6,8	:	11,0	:	7,0	Construction d'autre matériel de transport	36
34,0	:	36,5	:	35,8	Fabrication d'instruments de précision, d'optique et similaires	37
17,0	:	21,7	:	20,8	Industries transformatrices de métaux; mécanique de précision	3
27,7	:	40,1	:	39,0	Industrie des produits alimentaires, des boissons, du tabac	41/42
43,8	:	46,5	:	58,9	Industrie textile	43
44,5	:	45,5	:	59,2	Industrie du cuir	44
85,7	:	74,8	:	80,7	Industrie des chaussures et de l'habillement	45
14,1	:	18,8	:	23,8	Industrie du bois et du meuble en bois	46
26,6	:	32,2	:	33,1	Industrie du papier et fabrication d'articles en papier; imprimerie et édition	47
24,2	:	30,5	:	34,3	Industrie du caoutchouc; transformation des matières plastiques	48
31,6	:	46,7	:	50,0	Autres industries manufacturières	49
38,1	:	42,5	:	41,0	Autres industries manufacturières	4
3,3	:	8,6	:	8,2	Bâtiment et génie civil	5
18,7	:	25,0	:	25,5	Total de l'industrie	1-5

Employees in employment in industry by NACE classes

Males and females

1 000

NACE			EUR 9	BR Deutschland	France	Italia	Nederland
11/12	Extraction and briquetting of solid fuels, coke ovens	1974	643,3	191,4	100,2	6,2	4,2
		1975	648,5	207,9	85,3	6,9	1,7
		1976	649,2	220,9	83,9	6,3	0,7
		1977	649,6	228,3	80,1	6,2	0,7
		1978	629,0	216,5	74,7	6,5	0,3
		1979	615,2	216,8	69,6	6,4	0,3
		1980	565,6	172,4	64,4	6,2	0,3
13	Extraction of petroleum and natural gas	1974	33,9	7,8	13,2	5,4	3,1
		1975	31,9	8,1	9,5	5,7	3,3
		1976	35,1	7,4	10,4	6,2	3,9
		1977	36,5	7,8	10,2	6,3	3,6
		1978	43,4	7,7	10,8	6,7	4,4
		1979	44,2	7,9	10,2	6,7	4,2
		1980	44,7	8,5	10,0	6,6	4,3
14	Mineral oil refining	1974	*149,7	36,2	43,4	23,3	10,8
		1975	*141,7	36,0	34,9	24,4	10,9
		1976	*137,5	34,9	34,2	24,1	10,4
		1977	*135,0	33,1	33,8	24,6	10,3
		1978	*136,2	32,2	33,2	25,0	10,0
		1979	*135,3	31,8	32,9	24,7	9,8
		1980	*136,5	32,0	32,6	26,1	10,0
15	Nuclear fuels industry	1974	:	(2)	(3)	—	0,3
		1975	:	(2)	5,7	—	0,2
		1976	:	(2)	6,0	—	0,2
		1977	:	1,5	6,4	—	0,2
		1978	:	2,0	16,3	—	0,2
		1979	:	2,2	18,7	—	0,2
		1980	:	2,3	20,8	—	0,3
16/17	Production and distribution of electricity, gas, steam, and hot water, water supply: collection, purification and distribution of water	1974	969,4	224,1	171,2	136,2	44,1
		1975	982,8	225,6	170,0	141,0	44,9
		1976	998,1	230,2	172,0	150,2	44,7
		1977	1 027,6	231,8	173,2	172,2	44,5
		1978	998,1	230,0	175,2	149,9	44,6
		1979	1 012,7	234,2	178,7	150,1	45,2
		1980	1 022,1	236,2	182,0	152,8	45,5
of which: 17	Water supply: collection, purification and distribution of water	1974	:	17,9	18,1	:	8,5
		1975	:	18,0	24,5	:	8,4
		1976	:	18,4	25,6	:	8,3
		1977	:	18,6	25,4	:	8,3
		1978	:	18,4	26,0	:	8,3
		1979	:	18,7	26,7	:	8,6
		1980	:	18,9	26,5	:	8,5
1	Energy and water	1974	1 796,9	459,4	328,0	171,2	62,5
		1975	1 811,3	477,6	305,5	178,0	61,0
		1976	1 826,7	493,4	306,4	186,8	59,9
		1977	1 857,4	502,5	303,7	209,3	59,3
		1978	1 825,1	488,4	310,1	188,2	59,5
		1979	1 828,5	492,9	310,0	187,8	59,7
		1980	1 766,2	451,4	309,8	165,6	60,4
21	Extraction and preparation of metalliferous ores	1974	37,5	5,5	15,3	7,8	—
		1975	35,7	5,6	13,9	8,1	—
		1976	33,6	4,6	13,2	7,8	—
		1977	33,2	3,8	12,5	8,1	—
		1978	33,0	3,3	12,5	8,1	—
		1979	30,5	3,3	9,6	8,5	—
		1980	28,3	2,4	8,3	8,2	—
22	Production and preliminary processing of metals	1974	1 675,1	468,4	307,5	258,7	38,9
		1975	1 649,2	461,4	271,3	270,3	40,8
		1976	1 577,6	438,4	264,1	271,9	39,4
		1977	1 580,3	423,8	266,0	281,2	39,3
		1978	1 510,3	402,0	251,3	271,1	37,1
		1979	1 473,6	396,1	237,3	278,8	36,2
		1980	1 432,1	393,5	219,3	282,1	36,2

(1) Break in series between 1976 and 1977

(2) Included in NACE 21

(3) Included in NACE 14

Salariés dans l'industrie par classes de la NACE

Hommes et femmes

1 000

Belgique/ België	Luxembourg	United Kingdom	Ireland	Danmark (1)		NACE	
32,5	—	308,5	0,3	—	1974	Extraction et agglomération de combustibles solides, cokeries	11/12
31,2	—	315,2	0,3	—	1975		
28,7	—	308,5	0,3	—	1976		
26,4	—	307,5	0,4	—	1977		
25,1	—	305,6	0,3	—	1978		
24,4	—	297,5	0,3	—	1979		
23,4	—	298,6	0,3	—	1980		
—	—	4,4	—	—	1974	Extraction de pétrole et de gaz naturel	13
—	—	5,3	—	—	1975		
—	—	7,2	—	—	1976		
—	—	8,6	—	0,0	1977		
—	—	13,7	—	0,0	1978		
—	—	15,2	—	0,0	1979		
—	—	15,2	—	0,0	1980		
6,0	:	27,7	0,3	2,0	1974	Raffinage de pétrole	14
5,6	:	27,8	0,3	1,7	1975		
5,3	:	26,5	0,3	1,8	1976		
5,6	:	26,2	0,3	1,1	1977		
5,4	:	28,8	0,3	1,2	1978		
5,4	:	29,1	0,3	1,3	1979		
5,6	:	28,7	0,3	1,2	1980		
0,2	—	—	—	:	1974	Industrie des combustibles nucléaires	15
0,3	—	—	—	:	1975		
0,6	—	—	—	:	1976		
0,6	—	—	—	:	1977		
:	—	—	—	:	1978		
:	—	—	—	:	1979		
:	—	—	—	:	1980		
32,3	1,4	344,9	15,2	—	1974	Production et distribution d'énergie électrique, de gaz, de vapeur et d'eau chaude, captage, épuration et distribution d'eau	16/17
32,3	1,4	353,0	14,5	—	1975		
32,4	1,3	353,0	14,3	—	1976		
32,6	1,3	349,0	14,1	8,8	1977		
33,6	:	340,3	14,4	8,9	1978		
33,1	:	346,0	14,7	9,4	1979		
33,2	:	346,7	14,8	9,6	1980		
7,7	0,2	46,2	:	:	1974	Captage, épuration et distribution d'eau	dont 17
7,8	0,2	55,6	:	:	1975		
7,8	0,2	60,9	:	:	1976		
7,8	0,1	63,3	:	0,4	1977		
7,9	:	57,9	:	0,4	1978		
7,7	:	58,8	:	0,3	1979		
7,8	:	59,3	:	0,4	1980		
71,1	1,4	685,5	15,8	:	1974	Énergie et eau	1
69,4	1,4	701,6	15,1	:	1975		
67,0	1,3	695,2	14,9	:	1976		
65,2	1,3	691,3	14,8	10,0	1977		
64,1	:	688,4	15,0	10,1	1978		
62,9	:	687,8	15,3	10,7	1979		
62,2	:	689,2	15,4	10,9	1980		
—	1,0	6,3	1,7	—	1974	Extraction et préparation de minerais métalliques	21
—	0,9	6,0	1,2	—	1975		
—	0,8	6,0	1,2	—	1976		
—	0,7	6,2	1,7	0,1	1977		
—	:	6,5	1,8	0,1	1978		
—	:	6,5	1,8	0,1	1979		
—	:	6,5	2,0	0,1	1980		
105,2	25,3	461,6	4,1	5,4	1974	Production et première transformation des métaux	22
106,9	25,0	464,6	3,5	5,4	1975		
100,2	23,8	430,9	3,5	5,4	1976		
96,7	22,9	442,0	3,6	4,9	1977		
87,9	:	431,8	2,2	4,9	1978		
84,2	:	411,4	2,4	5,2	1979		
81,8	:	389,2	2,6	5,7	1980		

(1) Rupture de série entre 1976 et 1977.

(2) Compris dans NACE 21.

(3) Compris dans NACE 14.

Employees in employment in industry by NACE classes (cont.)

Males and females

1 000

NACE			EUR 9	BR Deutschland	France	Italia	Nederland
23/24	Extraction of minerals other than metalliferous and energy-producing minerals; peat extraction; manufacture of non-metallic mineral products	1974	1 672.6	471.7	316.9	365.6	48.5
		1975	1 613.8	429.5	303.8	387.7	45.9
		1976	1 546.6	407.6	295.3	381.3	43.4
		1977	1 532.4	404.7	293.1	377.8	42.9
		1978	1 519.5	400.4	288.3	373.4	43.1
		1979	1 506.0	405.3	281.5	364.7	43.5
		1980	1 491.0	409.0	274.2	364.7	43.4
of which: 24	Manufacture of non-metallic mineral products	1974	*1 439.8	418.4	257.6	319.9	45.6
		1975	*1 378.2	381.0	239.1	337.8	43.1
		1976	*1 303.7	361.5	233.1	318.0	40.6
		1977	*1 294.1	359.0	232.6	315.1	40.3
		1978	*1 282.5	356.0	227.9	310.9	40.5
		1979	*1 268.3	359.9	223.2	301.2	41.0
		1980	*1 257.1	365.7	216.3	302.9	40.9
25/26	Chemical industry, man-made fibres industry	1974	1 945.8	617.1	352.6	293.9	93.0
		1975	1 933.5	610.7	343.3	293.7	95.9
		1976	1 888.5	587.4	340.1	295.1	92.3
		1977	1 884.9	579.9	337.3	295.3	89.5
		1978	1 888.8	579.3	339.4	295.8	89.0
		1979	1 883.3	577.7	336.2	293.1	86.9
		1980	1 872.0	587.4	332.9	288.8	85.0
of which: 26	Man-made fibres industry	1974	:	40.4	29.5	35.2	:
		1975	:	39.0	22.4	33.7	:
		1976	:	35.7	21.3	31.6	:
		1977	:	34.2	19.5	31.6	:
		1978	:	30.5	17.8	32.4	:
		1979	:	29.0	16.1	31.8	10.6
		1980	:	28.8	14.3	31.5	10.3
2	Extraction and processing of non-energy-producing minerals and derived products; chemical industry	1974	5 331.0	1 562.7	992.7	926.1	180.4
		1975	5 232.3	1 507.2	932.3	959.7	182.6
		1976	5 046.3	1 438.1	912.6	956.1	175.1
		1977	5 030.9	1 412.3	908.9	962.5	171.7
		1978	4 951.5	1 385.0	891.5	948.4	169.2
		1979	4 893.4	1 382.4	864.6	945.1	166.6
		1980	4 825.8	1 392.3	834.8	943.7	164.7
31	Manufacture of metal articles (except for mechanical, electrical and instrument engineering and vehicles)	1974	3 031.6	995.9	647.9	397.0	113.7
		1975	2 996.1	934.2	685.4	408.3	112.5
		1976	2 866.4	892.6	654.1	404.9	106.2
		1977	2 871.6	897.7	658.7	403.7	100.5
		1978	2 861.8	899.0	642.8	408.9	99.5
		1979	2 821.5	902.9	624.9	399.1	98.5
		1980	2 841.3	926.6	624.5	411.6	99.2
32	Mechanical engineering	1974	2 967.0	1 093.1	419.4	365.4	87.7
		1975	2 921.4	1 061.6	391.0	377.6	88.4
		1976	2 812.6	1 023.6	387.1	369.4	84.0
		1977	2 780.4	1 000.6	382.5	367.5	82.4
		1978	2 791.0	989.9	375.8	377.1	81.9
		1979	2 765.9	990.7	361.5	380.1	81.6
		1980	2 752.0	1 005.8	356.5	386.3	80.7
33	Manufacture of office machinery and data-processing machinery	1974	*266.0	95.1	33.5	48.0	9.4
		1975	*264.7	89.0	42.2	49.3	9.3
		1976	*250.2	81.6	41.8	48.0	8.8
		1977	*245.4	74.6	42.7	47.0	8.2
		1978	*248.2	75.2	47.5	46.9	8.1
		1979	*245.1	75.3	45.2	44.5	8.3
		1980	*253.3	77.3	46.8	48.4	8.4
34	Electrical engineering	1974	2 953.1	1 028.7	481.4	375.2	122.7
		1975	2 873.8	963.1	509.3	373.3	122.8
		1976	2 749.4	904.9	498.4	395.3	116.7
		1977	2 894.2	1 034.6	504.8	391.7	115.8
		1978	2 882.4	1 019.3	500.9	394.2	115.1
		1979	2 874.8	1 029.9	495.5	383.8	115.9
		1980	2 868.1	1 048.2	489.1	382.0	117.3

(1) Break in series between 1976 and 1977.

(2) Included in NACE 32.

Salariés dans l'industrie par classes de la NACE (suite)

Hommes et femmes

1 000

Belgique/ België	Luxembourg	United Kingdom	Ireland	Danmark (1)		NACE	
76,6	2,7	337,5	22,3	30,7	1974	Extraction de minéraux autres que métalliques et énergétiques, tourbières, industrie des produits minéraux non métalliques	23/24
72,8	2,8	324,5	21,7	25,2	1975		
67,0	2,7	300,9	21,7	26,6	1976		
66,0	2,6	297,3	21,5	26,5	1977		
62,7	:	299,8	22,2	27,1	1978		
59,5	:	298,5	23,2	27,4	1979		
57,6	:	288,9	23,6	27,1	1980		
68,2	2,3	299,2	:	28,5	1974		
64,8	2,4	286,7	:	23,2	1975		
59,6	2,3	263,6	:	25,0	1976		
59,0	2,2	261,3	:	24,5	1977		
56,1	:	263,8	:	25,1	1978		
53,0	:	262,4	:	25,4	1979		
51,4	:	252,7	:	25,1	1980		
76,9	1,9	479,8	10,1	20,5	1974	Industrie chimique, production de fibres artificielles et synthétiques	25/26
77,2	1,9	482,4	9,1	19,3	1975		
76,3	1,8	466,5	10,0	19,0	1976		
76,3	1,8	474,0	9,7	21,0	1977		
74,0	:	477,4	10,5	21,6	1978		
74,5	:	478,5	11,3	23,3	1979		
71,5	:	469,6	11,7	23,4	1980		
3,2	1,3	46,4	:	:	1974		
3,1	1,3	44,0	:	:	1975		
2,9	1,3	43,5	:	:	1976		
2,9	1,3	40,9	:	:	1977		
2,8	:	37,9	:	:	1978		
2,7	:	37,4	:	:	1979		
2,4	:	32,0	:	:	1980		
258,7	30,9	1 285,2	38,2	56,6	1974	Extraction et transformation de minéraux non énergétiques et produits dérivés; industrie chimique	2
256,9	30,6	1 277,5	35,5	49,9	1975		
243,5	29,2	1 204,3	36,4	51,0	1976		
239,0	28,0	1 219,5	36,5	52,5	1977		
224,6	:	1 215,5	36,7	53,7	1978		
218,2	:	1 194,9	38,7	56,1	1979		
213,3	:	1 154,2	39,9	56,3	1980		
111,6	2,8	712,7	11,6	38,4	1974		
102,1	2,5	706,8	11,1	33,2	1975		
96,3	2,5	663,8	12,0	34,0	1976		
92,0	2,4	662,8	12,0	41,8	1977		
88,4	:	666,4	13,0	41,5	1978		
84,5	:	654,2	13,8	41,3	1979		
83,9	:	634,5	15,2	43,4	1980		
67,5	3,7	857,9	5,6	66,8	1974	Construction de machines et de matériel mécanique	32
68,9	3,6	861,7	5,4	63,1	1975		
63,7	3,5	814,3	6,1	60,9	1976		
61,1	3,5	824,0	6,5	52,3	1977		
58,9	:	842,8	7,0	54,2	1978		
56,5	:	829,4	7,6	55,1	1979		
56,4	:	796,3	8,0	58,7	1980		
2,0	:	76,7	1,2	(2)	1974		
1,7	:	71,8	1,3	(2)	1975		
1,5	:	66,6	1,8	(2)	1976		
1,5	:	67,7	2,0	1,6	1977		
1,0	:	65,6	2,2	1,7	1978		
1,0	:	66,0	2,8	2,1	1979		
1,0	:	64,8	3,9	2,7	1980		
101,7	0,8	790,4	11,2	41,0	1974	Construction électrique et électronique	34
96,4	0,6	763,8	9,5	35,0	1975		
91,9	0,7	696,9	10,4	34,2	1976		
86,7	0,9	709,0	11,2	39,5	1977		
84,9	:	716,2	11,9	39,0	1978		
83,1	:	712,6	12,8	40,3	1979		
82,0	:	693,0	14,1	41,5	1980		

(1) Rupture de série entre 1976 et 1977.
(2) Compris dans NACE 32

Employees in employment in industry by NACE classes (cont.)

Males and females

		1 000					
NACE			EUR 9	BR Deutschland	France	Italia	Nederland
35	Manufacture of motor vehicles and of motor vehicle parts and accessories	1974	1 886.9	634.1	414.8	253.7	22.8
		1975	1 838.2	591.5	446.7	242.5	21.8
		1976	1 825.0	589.7	463.7	240.6	21.4
		1977	1 888.4	619.5	486.8	230.6	22.4
		1978	1 933.6	646.9	488.7	234.4	22.7
		1979	1 955.4	672.8	489.5	241.5	24.1
		1980	1 969.0	692.0	480.4	260.4	24.4
36	Manufacture of other means of transport	1974	*1 124.4	159.0	276.1	119.7	65.4
		1975	*1 130.8	160.6	264.6	127.8	65.3
		1976	*1 118.9	157.3	264.9	132.4	64.1
		1977	*1 094.0	152.0	259.3	132.1	61.3
		1978	*1 069.4	151.8	251.1	129.1	57.1
		1979	*1 059.1	150.8	242.5	131.7	54.2
		1980	*1 052.0	153.5	242.7	136.6	50.0
37	Instrument engineering	1974	530.3	204.8	108.8	32.7	12.1
		1975	493.0	197.6	80.7	32.3	12.2
		1976	482.1	194.9	79.3	34.2	12.1
		1977	487.7	200.5	79.9	33.5	12.3
		1978	492.2	203.3	79.7	33.4	12.0
		1979	496.9	208.5	79.6	31.7	11.6
		1980	497.4	213.8	78.4	34.5	11.6
3	Metal manufacture; mechanical, electrical and instrument engineering	1974	12 759.2	4 210.8	2 381.9	1 591.7	433.8
		1975	12 518.0	3 997.6	2 420.0	1 611.2	432.3
		1976	12 104.6	3 844.7	2 389.4	1 624.8	413.3
		1977	12 261.8	3 979.6	2 414.7	1 606.3	402.9
		1978	12 278.6	3 985.4	2 386.4	1 624.1	396.4
		1979	12 218.7	4 030.9	2 338.7	1 612.4	394.2
		1980	12 233.2	4 117.1	2 318.5	1 659.9	391.6
41/42	Food, drink and tobacco industry	1974	2 819.0	753.5	491.2	354.6	186.4
		1975	2 775.2	736.9	502.3	370.5	180.9
		1976	2 729.6	727.2	500.1	368.1	174.2
		1977	2 725.8	728.2	505.7	370.8	171.3
		1978	2 730.3	731.2	514.2	373.5	169.2
		1979	2 706.5	736.6	512.4	356.7	166.7
		1980	2 710.4	742.4	513.6	361.8	165.0
43	Textile industry	1974	*2 094.2	425.9	387.5	549.0	59.8
		1975	*1 985.0	396.7	365.3	554.3	55.5
		1976	*1 822.7	368.9	343.2	482.1	46.4
		1977	*1 810.2	359.6	336.1	490.2	44.0
		1978	*1 742.6	348.5	322.4	477.9	39.2
		1979	*1 691.6	338.9	302.1	480.8	34.6
		1980	*1 636.4	335.8	295.3	475.5	32.9
44	Leather and leather goods industry (except footwear and clothing)	1974	*215.2	50.6	45.2	64.9	5.7
		1975	*210.0	48.1	43.7	66.0	4.9
		1976	*219.4	48.3	42.3	79.2	4.3
		1977	*218.2	46.6	40.9	80.6	4.3
		1978	*213.0	44.9	40.8	79.3	4.0
		1979	*207.0	44.7	38.0	78.9	3.5
		1980	*200.9	43.8	37.3	77.5	3.5
45	Footwear and clothing industry	1974	1 997.4	409.7	415.4	501.7	51.7
		1975	1 908.9	395.8	367.3	517.6	42.4
		1976	1 872.7	379.8	348.9	555.9	39.4
		1977	1 866.7	370.5	347.4	565.3	35.5
		1978	1 815.4	361.2	334.5	555.4	33.3
		1979	1 790.4	361.2	324.7	547.3	32.0
		1980	1 769.6	356.9	323.6	552.2	30.3
46	Timber and wooden furniture industries	1974	1 469.3	470.7	242.8	335.6	54.3
		1975	1 411.0	445.5	233.4	341.1	52.0
		1976	1 382.7	439.6	227.3	333.2	47.3
		1977	1 409.3	446.5	227.6	350.7	47.2
		1978	1 409.6	460.0	226.7	348.8	46.5
		1979	1 406.9	471.8	224.1	339.7	46.8
		1980	1 414.2	485.7	223.3	345.5	45.8

(1) Break in series between 1976 and 1977

Salariés dans l'industrie par classes de la NACE (suite)

Hommes et femmes

1 000

Belgique/ België	Luxembourg	United Kingdom	Ireland	Danmark (1)		NACE	
50,7	0,6	497,8	7,6	4,8	1974	Construction d'automobiles et pièces détachées	35
46,4	0,7	478,3	6,3	4,0	1975		
50,5	0,8	448,3	6,0	3,9	1976		
52,5	0,8	464,2	6,4	5,1	1977		
54,6	:	473,9	6,4	5,2	1978		
56,0	:	458,5	6,3	6,0	1979		
57,5	:	440,6	6,6	6,4	1980		
24,1	:	448,4	6,2	25,4	1974	Construction d'autre matériel de transport	36
24,3	:	454,4	6,2	27,5	1975		
23,6	:	446,4	6,0	24,2	1976		
23,6	:	436,2	6,2	23,2	1977		
22,6	:	429,6	5,9	22,2	1978		
22,1	:	430,1	5,8	21,8	1979		
23,4	:	420,2	5,5	20,1	1980		
5,0	0,0	160,9	2,7	3,2	1974	Fabrication d'instruments de précision, d'optique et similaires	37
5,7	0,0	158,8	2,9	2,8	1975		
5,1	0,0	149,6	3,7	3,1	1976		
5,1	0,0	149,2	4,0	3,2	1977		
5,0	:	150,8	4,9	3,1	1978		
5,2	:	151,2	5,7	3,3	1979		
5,4	:	143,7	6,2	3,8	1980		
362,6	7,9	3 544,8	46,1	179,6	1974	Industries transformatrices des métaux, mécanique de précision	3
345,5	7,5	3 495,6	42,7	165,6	1975		
332,6	7,6	3 285,9	46,0	160,3	1976		
322,5	7,7	3 313,1	48,3	166,6	1977		
315,5	:	3 345,3	51,3	166,8	1978		
308,4	:	3 302,0	54,8	169,9	1979		
309,6	:	3 193,1	59,5	176,6	1980		
114,0	3,8	766,8	57,3	91,5	1974	Industrie des produits alimentaires, des boissons et du tabac	41/42
107,6	3,7	734,6	55,7	83,0	1975		
103,2	3,6	713,8	55,2	84,1	1976		
101,8	3,6	704,7	52,4	87,3	1977		
99,1	:	698,7	53,4	87,4	1978		
100,4	:	685,8	55,3	89,3	1979		
98,7	:	681,1	55,6	88,8	1980		
106,0	D)	527,3	20,2	18,5	1974	Industrie textile	43
96,6	D)	485,6	16,6	14,5	1975		
90,8	D)	458,2	17,6	15,6	1976		
84,2	D)	460,5	18,6	16,9	1977		
75,6	D)	444,9	18,5	15,5	1978		
69,4	D)	431,8	19,0	15,0	1979		
67,6	D)	395,4	18,8	15,1	1980		
6,0	:	38,4	2,1	2,2	1974	Industrie du cuir	44
5,4	:	37,7	2,1	2,1	1975		
5,2	:	36,3	1,9	1,9	1976		
4,6	:	37,2	2,0	2,1	1977		
4,1	:	35,9	1,9	2,0	1978		
3,7	:	34,5	1,7	2,1	1979		
3,3	:	31,9	1,6	2,1	1980		
92,7	1,0	480,8	21,4	23,0	1974	Industrie des chaussures et de l'habillement	45
86,5	1,0	459,8	19,6	18,9	1975		
76,3	0,9	431,1	18,8	21,6	1976		
68,6	0,8	434,8	18,6	25,3	1977		
61,3	:	427,0	18,6	23,5	1978		
56,4	:	426,2	19,0	22,8	1979		
54,1	:	411,5	18,4	22,0	1980		
54,8	0,7	274,2	8,5	27,7	1974	Industrie du bois et du meuble en bois	46
51,3	0,6	256,9	7,8	22,6	1975		
48,3	0,6	252,6	7,9	25,9	1976		
47,6	0,6	251,6	7,7	29,9	1977		
44,8	:	245,7	7,7	28,9	1978		
41,3	:	246,8	7,7	28,1	1979		
39,6	:	237,4	7,3	29,1	1980		

(1) Rupture de série entre 1976 et 1977.

Employees in employment in industry by NACE classes (cont.)

Males and females

1 000

NACE			EUR 9	BR Deutschland	France	Italia	Nederland
47	Manufacture of paper and paper products; printing and publishing	1974	2 002,0	554,0	386,3	235,8	102,2
		1975	1 914,9	525,3	343,5	242,3	100,0
		1976	1 833,9	504,6	332,5	239,1	97,4
		1977	1 821,6	490,2	334,0	241,2	95,6
		1978	1 827,1	499,2	330,1	236,0	95,8
		1979	1 844,8	513,3	326,8	237,7	97,4
		1980	1 856,9	525,9	325,7	239,8	99,1
48	Processing of rubber and plastics	1974	1 091,9	347,5	214,6	197,0	29,1
		1975	1 057,1	319,7	218,5	202,8	28,1
		1976	1 035,1	315,0	216,0	198,3	26,8
		1977	1 049,1	318,0	220,3	202,7	26,5
		1978	1 050,9	325,1	221,1	199,8	26,7
		1979	1 061,1	334,9	218,1	205,1	26,3
		1980	1 059,6	348,8	220,2	199,5	26,2
49	Other manufacturing industries	1974	422,9	66,0	105,2	61,7	64,3
		1975	411,6	62,8	97,8	63,3	66,8
		1976	412,8	61,5	96,7	61,9	72,4
		1977	425,2	62,0	98,5	66,2	75,1
		1978	432,4	60,7	99,9	66,3	82,0
		1979	429,1	60,5	96,0	63,9	84,6
		1980	420,3	59,8	95,4	67,3	83,1
4	Other manufacturing industries	1974	12 111,9	3 077,9	2 288,1	2 300,4	553,5
		1975	11 673,7	2 930,9	2 171,7	2 357,9	530,6
		1976	11 308,8	2 844,9	2 107,0	2 317,7	508,2
		1977	11 325,8	2 821,5	2 110,5	2 367,7	499,5
		1978	11 221,1	2 830,7	2 089,7	2 337,0	496,7
		1979	11 137,4	2 861,8	2 042,2	2 310,2	491,9
		1980	11 068,2	2 899,1	2 034,3	2 319,1	485,9
5	Building and civil engineering	1974	7 388,4	1 977,3	1 679,8	1 503,2	398,4
		1975	6 978,2	1 734,0	1 606,6	1 505,1	375,3
		1976	6 938,6	1 714,0	1 582,1	1 476,7	373,3
		1977	6 849,3	1 705,7	1 567,4	1 455,9	377,7
		1978	6 855,1	1 683,9	1 549,3	1 506,9	384,4
		1979	6 863,9	1 760,7	1 502,3	1 454,0	403,9
		1980	6 984,6	1 833,0	1 496,0	1 504,6	411,1
1-5	TOTAL OF INDUSTRY	1974	39 387,3	11 288,0	7 670,1	6 492,5	1 628,6
		1975	38 213,1	10 647,0	7 436,1	6 611,9	1 581,8
		1976	37 224,9	10 335,0	7 297,5	6 562,1	1 529,8
		1977	37 325,7	10 422,0	7 305,2	6 601,6	1 511,1
		1978	37 131,0	10 373,0	7 227,0	6 604,6	1 506,2
		1979	36 941,9	10 528,8	7 057,8	6 509,6	1 516,3
		1980	36 915,4	10 693,0	6 993,5	6 619,0	1 513,7

(1) Break in series between 1976 and 1977.

Salariés dans l'industrie par classes de la NACE (suite)

Hommes et femmes

1 000

Belgique/ België	Luxembourg	United Kingdom	Ireland	Danmark (1)		NACE	
68,6	1,2	590,2	16,5	47,1	1974	Industrie du papier et fabrication d'articles en papier; imprimerie et édition	47
64,6	1,1	578,5	16,0	43,6	1975		
59,8	1,2	541,7	15,3	42,3	1976		
55,9	1,3	535,3	15,8	52,3	1977		
54,0	:	538,7	16,0	56,0	1978		
53,7	:	540,7	16,3	57,8	1979		
53,6	:	537,1	16,0	58,4	1980		
25,1	4,0	250,6	6,7	17,3	1974	Industrie du caoutchouc — transformation des matières plastiques	48
23,6	4,0	240,7	6,2	13,4	1975		
22,1	4,0	230,4	6,9	15,6	1976		
22,8	4,1	232,1	7,4	15,3	1977		
21,5	:	229,5	7,7	15,7	1978		
21,5	:	227,4	7,8	16,0	1979		
22,2	:	214,9	7,9	16,0	1980		
18,5	0,1	98,5	2,0	6,6	1974	Autres industries manufacturières	49
17,2	0,1	96,1	1,4	6,2	1975		
15,5	0,1	97,2	1,5	6,1	1976		
15,7	0,1	99,1	1,5	7,1	1977		
16,0	:	98,5	1,9	7,0	1978		
16,4	:	98,5	1,9	7,3	1979		
14,6	:	90,1	2,5	7,4	1980		
485,8	10,8	3 026,8	134,7	233,9	1974	Autres industries manufacturières	4
452,7	10,4	2 889,9	125,4	204,3	1975		
421,2	10,3	2 761,3	125,1	213,1	1976		
401,1	10,3	2 755,3	123,8	236,2	1977		
376,6	:	2 718,9	125,5	236,1	1978		
362,8	:	2 691,7	128,5	238,4	1979		
353,7	:	2 599,4	127,9	238,9	1980		
240,5	18,2	1 334,0	72,0	165,0	1974	Bâtiment et génie civil	5
245,4	17,3	1 280,0	66,0	148,5	1975		
244,1	16,3	1 309,1	60,0	163,0	1976		
251,0	16,0	1 263,3	60,0	152,2	1977		
245,2	:	1 254,0	65,0	150,9	1978		
238,6	:	1 269,1	65,0	154,9	1979		
241,2	:	1 261,4	65,0	157,1	1980		
1 418,7	69,2	9 876,3	306,8	637,1	1974	TOTAL DE L'INDUSTRIE	1-5
1 369,8	67,2	9 644,6	284,7	570,0	1975		
1 308,4	64,7	9 255,8	282,4	589,2	1976		
1 278,8	63,3	9 242,5	283,6	617,6	1977		
1 226,1	:	9 222,1	293,5	617,6	1978		
1 191,0	:	9 145,5	302,2	630,0	1979		
1 191,2	:	8 897,3	307,8	639,8	1980		

(1) Rupture de série entre 1976 et 1977.

Employees in employment by sex and NACE classes

		1 000									
NACE			EUR 9	BR Deutschland	France	Italia	Nederland				
11/12	Extraction and briquetting of solid fuels, coke ovens	Males	1974	625.1	187.0	97.5	6.0	4.0			
			1975	630.7	203.7	83.2	6.7	1.6			
			1976	629.9	215.0	81.3	6.2	0.6			
			1977	629.7	222.4	77.4	6.2	0.6			
			1978	609.2	211.0	71.9	6.5	0.3			
			1979	595.6	211.3	66.9	6.4	0.3			
			1980	546.3	167.0	61.9	·	0.3			
			Females	1974	*18.2	4.4	2.8	0.2	0.2		
				1975	*17.8	4.8	2.2	0.2	0.1		
		1976		*19.3	5.9	2.6	0.0	0.1			
		1977		*19.9	6.0	2.7	0.0	0.1			
		1978		*19.8	5.5	2.8	0.0	·			
		1979		*19.6	5.5	2.7	0.0	·			
		1980		*19.4	5.4	2.5	·	·			
		of which: 12 Cokeries		Males	1974	·	·	·	3.2	(3)	
					1975	·	·	0.3	3.5	(3)	
			1976		·	·	0.3	3.6	(3)		
			1977		·	·	0.3	3.6	(3)		
	1978		·		·	0.3	3.5	(3)			
1979	·		·		0.3	3.5	(3)				
1980	·		·		0.3	·	(3)				
Females	1974		·		·	·	0.2	(3)			
	1975		·		·	0.0	0.2	(3)			
	1976		·	·	0.0	0.0	(3)				
	1977		·	·	0.0	0.0	(3)				
	1978		·	·	0.0	0.0	(3)				
	1979		·	·	0.0	0.0	(3)				
	1980		·	·	0.0	·	(3)				
	13		Extraction of petroleum and natural gas	Males	1974	29.6	6.6	11.2	5.3	2.8	
					1975	27.5	6.8	7.6	5.7	2.9	
1976					30.6	6.5	8.3	6.2	3.5		
1977					32.0	6.9	8.1	6.3	3.3		
1978		38.0			6.8	8.6	6.7	4.0			
1979		39.0			6.9	8.1	6.7	4.0			
1980		39.7			7.6	8.0	·	4.0			
Females		1974			4.2	1.2	2.0	0.1	0.3		
		1975			4.4	1.2	1.9	0.0	0.4		
		1976		4.5	0.9	2.1	·	0.4			
		1977		*4.6	0.9	2.1	0.0	0.3			
		1978		*5.3	0.9	2.2	0.0	0.4			
		1979		*5.2	1.0	2.1	0.0	0.2			
		1980		5.3	1.0	2.1	·	0.3			
		14		Mineral oil refining	Males	1974	*132.8	31.0	37.3	22.9	10.1
						1975	*125.6	30.9	29.2	24.2	10.2
1976						*121.8	29.8	28.5	24.0	9.7	
1977						*119.7	28.2	28.2	24.5	9.6	
1978	*121.1		28.0			27.7	24.9	9.3			
1979	*120.4		27.8			27.5	24.5	9.1			
1980	*121.6		28.0			27.2	·	9.3			
Females	1974		*16.9			5.2	6.1	0.4	0.7		
	1975		*16.1			5.1	5.8	0.2	0.7		
	1976		*15.8		5.1	5.7	0.2	0.7			
	1977		*15.4		4.8	5.6	0.1	0.7			
	1978		*15.1		4.2	5.5	0.1	0.7			
	1979		*14.9		4.0	5.4	0.1	0.7			
	1980		*14.9		4.0	5.4	·	0.7			
	15		Nuclear fuels industry		Males	1974	·	(2)	(3)	·	0.3
						1975	·	(2)	5.1	·	0.2
1976						·	(2)	5.4	·	0.2	
1977						·	1.3	5.7	·	0.2	
1978		·		1.7		13.5	·	0.2			
1979		·		1.9		15.6	·	0.2			
1980		·		1.9		17.3	·	0.3			
Females		1974		·		(2)	(3)	·	·		
		1975		·		(2)	0.6	·	·		
		1976		·	(2)	0.6	·	·			
		1977		·	0.3	0.7	·	·			
		1978		·	0.3	2.8	·	·			
		1979		·	0.4	3.2	·	·			
		1980		·	0.4	3.5	·	·			

(1) Break in series between 1976 and 1977.

(2) Included in NACE 21.

(3) Included in NACE 14.

Salariés par sexe et par classes de la NACE

1 000

Belgique/ België	Luxembourg	United Kingdom	Ireland	Danmark (1)		NACE	
32,2	—	298,1	..	—	1974	Extraction et agglomération de combustibles solides, cokeries	11/12
31,0	—	304,9	..	—	1975	Hommes	
28,5	—	298,0	..	—	1976		
26,2	—	296,6	..	—	1977		
25,0	—	294,3	..	—	1978		
24,3	—	286,2	..	—	1979		
23,3	—	287,3	..	—	1980		
0,3	—	10,4	..	—	1974	Femmes	
0,2	—	10,3	..	—	1975		
0,2	—	10,5	..	—	1976		
0,2	—	10,9	..	—	1977		
0,1	—	11,3	..	—	1978		
0,1	—	11,3	..	—	1979		
0,1	—	11,3	..	—	1980		
						Cokeries	dont: 12
1,5	—	10,8	..	—	1974	Hommes	
1,5	—	11,6	..	—	1975		
1,5	—	10,5	..	—	1976		
1,5	—	10,1	..	—	1977		
1,6	—	10,2	..	—	1978		
1,5	—	10,0	..	—	1979		
1,5	—	10,2	..	—	1980		
0,0	—	0,5	..	—	1974	Femmes	
0,0	—	0,6	..	—	1975		
0,0	—	0,5	..	—	1976		
0,0	—	0,4	..	—	1977		
0,0	—	0,5	..	—	1978		
0,0	—	0,5	..	—	1979		
0,0	—	0,5	..	—	1980		
—	—	3,7	—	—	1974	Extraction de pétrole et de gaz naturel	13
—	—	4,5	—	—	1975	Hommes	
—	—	6,1	—	—	1976		
—	—	7,4	—	0,0	1977		
—	—	11,9	—	0,0	1978		
—	—	13,3	—	0,0	1979		
—	—	13,3	—	0,0	1980		
—	—	0,7	..	—	1974	Femmes	
—	—	0,8	..	—	1975		
—	—	1,1	..	—	1976		
—	—	1,2	1977		
—	—	1,8	1978		
—	—	1,9	1979		
—	—	1,9	..	0,0	1980		
5,6	..	23,9	..	1,8	1974	Raffinage de pétrole	14
5,2	..	24,0	..	1,6	1975	Hommes	
4,9	..	22,9	..	1,7	1976		
5,2	..	22,6	..	1,1	1977		
5,0	..	24,7	..	1,2	1978		
5,0	..	24,9	..	1,2	1979		
5,1	..	24,6	..	1,1	1980		
0,0	..	3,8	..	0,2	1974	Femmes	
0,4	..	3,8	..	0,1	1975		
0,4	..	3,6	..	0,1	1976		
0,4	..	3,6	..	0,1	1977		
0,4	..	4,1	..	0,1	1978		
0,4	..	4,2	..	0,1	1979		
0,5	..	4,1	..	0,1	1980		
0,2	—	—	—	..	1974	Industrie des combustibles nucléaires	15
0,2	—	—	—	..	1975	Hommes	
0,5	—	—	—	..	1976		
0,5	—	—	—	..	1977		
..	—	—	—	..	1978		
..	—	—	—	..	1979		
..	—	—	—	..	1980		
0,0	—	—	1974	Femmes	
0,0	—	—	1975		
0,1	—	—	1976		
0,1	—	—	1977		
..	—	—	1978		
..	—	—	1979		
..	—	—	1980		

(1) Rupture de série entre 1976 et 1977.

(2) Compris dans NACE 21.

(3) Compris dans NACE 14.

Employees in employment by sex and NACE classes (cont.)

		1 000					
NACE			EUR 9	BR Deutschland	France	Italia	Nederland
16/17	Production and distribution of water						
	Males	1974	835,8	191,9	141,4	135,2	40,8
		1975	845,0	193,2	140,4	140,0	41,5
		1976	858,5	197,2	141,4	149,6	41,2
		1977	886,9	198,3	142,3	171,6	41,0
		1978	858,4	196,9	143,9	149,4	41,1
		1979	867,9	199,7	146,6	149,6	41,5
		1980	867,8	200,9	149,3	.	41,8
	Females	1974	133,5	32,1	29,8	1,0	3,3
		1975	137,8	32,5	29,6	1,0	3,4
		1976	139,6	33,0	30,6	0,6	3,5
		1977	140,7	33,6	30,9	0,6	3,5
		1978	139,7	33,1	31,3	0,5	3,5
		1979	144,8	34,5	32,1	0,5	3,7
		1980	146,5	35,3	32,7	.	3,7
of which: 17	Water supply: collection, purification and distribution of water						
	Males	1974	.	15,0	15,0	.	7,7
		1975	.	15,2	20,8	.	7,6
		1976	.	15,7	21,7	.	7,5
		1977	.	15,9	21,7	.	7,5
		1978	.	15,7	22,2	.	7,5
		1979	.	16,0	22,8	.	7,7
		1980	.	16,1	22,6	.	7,6
	Females	1974	.	2,9	3,1	.	0,8
		1975	.	2,8	3,6	.	0,8
		1976	.	2,7	4,0	.	0,8
		1977	.	2,7	3,7	.	0,8
		1978	.	2,6	3,8	.	0,8
		1979	.	2,8	3,9	.	0,9
		1980	.	2,8	3,9	.	0,9
1	ENERGY AND WATER						
	Males	1974	1 623,9	416,5	287,4	169,4	58,0
		1975	1 634,6	433,9	265,4	176,6	56,4
		1976	1 646,8	448,4	264,8	186,0	55,2
		1977	1 675,9	457,0	261,7	208,6	54,7
		1978	1 642,2	444,3	265,6	187,5	54,9
		1979	1 640,5	447,6	264,6	187,2	55,1
		1980	1 575,5	405,5	263,7	.	55,5
	Females	1974	172,9	42,9	40,6	1,8	4,5
		1975	176,7	43,7	40,0	1,5	4,6
		1976	179,9	45,0	41,6	0,8	4,7
		1977	181,5	45,5	42,0	0,8	4,6
		1978	183,0	44,1	44,5	0,7	4,6
		1979	188,0	45,3	45,4	0,7	4,6
		1980	190,7	46,0	46,1	.	4,9
21	Extraction and preparation of metalliferous ores						
	Males	1974	35,9	5,3	14,6	7,5	—
		1975	34,4	5,5	13,4	7,9	—
		1976	32,5	4,5	12,6	7,7	—
		1977	31,9	3,7	12,0	8,0	—
		1978	31,3	3,2	11,6	8,0	—
		1979	29,2	3,1	9,2	8,4	—
		1980	27,1	2,3	7,9	.	—
	Females	1974	1,7	0,2	0,7	0,2	—
		1975	1,3	0,2	0,5	0,2	—
		1976	1,1	0,1	0,5	0,1	—
		1977	1,3	0,1	0,6	0,1	—
		1978	1,7	0,1	0,9	0,1	—
		1979	1,3	0,2	0,5	0,1	—
		1980	1,2	0,1	0,5	.	—

(1) Break in series between 1976 and 1977.

Salariés par sexe et par classes de la NACE (suite)

1 000

Belgique/ België	Luxembourg	United Kingdom	Ireland	Danmark (1)		NACE	
						Production et distribution d'énergie électrique, de gaz, de vapeur et d'eau chaude; captage, épuration et distribution d'eau	16/17
30,4	1,3	281,2	13,6	—	1974	Hommes	
30,4	1,3	285,2	:	—	1975		
30,4	1,3	284,6	:	—	1976		
30,6	1,3	281,7	:	7,6	1977		
31,3	:	274,0	:	7,7	1978		
30,8	:	277,2	:	8,2	1979		
23,7	:	277,1	:	8,3	1980		
1,9	0,1	63,7	1,6	—	1974	Femmes	
1,9	0,1	67,8	:	—	1975		
2,0	0,1	68,4	:	—	1976		
2,1	0,1	67,3	:	1,3	1977		
2,2	:	66,3	:	1,1	1978		
2,3	:	68,8	:	1,3	1979		
1,7	:	69,6	:	1,3	1980		
						Captage, épuration et distribution d'eau	dont: 17
7,1	0,1	41,3	:	:	1974	Hommes	
7,2	0,1	49,4	:	:	1975		
7,2	0,1	53,7	:	:	1976		
7,2	0,1	54,7	:	0,3	1977		
7,3	:	50,5	:	0,3	1978		
7,0	:	50,7	:	0,3	1979		
30,8	:	50,5	:	0,3	1980		
0,5	0,0	4,9	:	:	1974	Femmes	
0,6	0,0	6,2	:	:	1975		
0,6	0,0	7,2	:	:	1976		
0,6	0,0	8,6	:	0,1	1977		
0,7	:	7,4	:	0,1	1978		
0,7	:	8,1	:	0,1	1979		
2,4	:	8,8	:	0,1	1980		
						ÉNERGIE ET EAU	1
68,4	1,3	606,9	14,2	:	1974	Hommes	
66,8	1,3	618,9	:	:	1975		
64,4	1,3	611,6	:	:	1976		
62,5	1,3	608,3	:	8,7	1977		
61,3	:	604,9	:	8,9	1978		
60,1	:	601,6	:	9,4	1979		
59,2	:	602,3	:	9,4	1980		
2,7	0,1	78,6	1,6	:	1974	Femmes	
2,6	0,1	82,7	:	:	1975		
2,6	0,1	83,6	:	:	1976		
2,7	0,1	83,0	:	1,3	1977		
2,8	:	83,5	:	1,2	1978		
2,9	:	86,2	:	1,3	1979		
3,0	:	86,9	:	1,5	1980		
						Extraction et préparation de minerais métalliques	21
—	1,0	5,9	1,6	—	1974	Hommes	
—	0,9	5,7	:	—	1975		
—	0,8	5,7	:	—	1976		
—	0,7	5,8	:	0,1	1977		
—	:	6,1	:	0,1	1978		
—	:	6,1	:	0,1	1979		
—	:	6,1	:	0,1	1980		
—	0,0	0,4	0,1	—	1974	Femmes	
—	0,0	0,3	:	—	1975		
—	0,0	0,3	:	—	1976		
—	0,0	0,4	:	0,0	1977		
—	:	0,4	:	0,0	1978		
—	:	0,4	:	0,0	1979		
—	:	0,4	:	0,0	1980		

(1) Rupture de série entre 1976 et 1977.

Employees in employment by sex and NACE classes (cont.)

		1 000								
NACE			EUR	BR Deutschland	France	Italia	Nederland			
22	Production and preliminary processing of metals	Males	1974	1 517,5	417,3	276,2	250,5	36,2		
			1975	1 497,1	412,3	243,8	262,0	38,0		
			1976	1 439,2	392,7	237,3	267,5	36,9		
			1977	1 439,9	379,3	238,5	274,9	36,8		
			1978	1 375,2	360,7	224,9	265,1	34,7		
			1979	1 343,0	356,1	211,9	272,6	33,9		
			1980	1 305,3	353,2	195,4	.	33,9		
			Females	1974	157,7	51,1	31,2	8,2	2,7	
		1975		152,1	49,1	27,5	8,3	2,8		
		1976		138,4	45,8	26,8	4,4	2,5		
		1977		140,4	44,5	27,5	6,3	2,5		
		1978		135,1	41,3	26,4	6,0	2,4		
		1979		130,6	40,0	25,4	6,2	2,3		
		1980		126,8	40,3	23,9	.	2,3		
		23/24		Extraction of minerals other than metalliferous and energy-producing minerals; peat extraction; manufacture of non-metallic mineral products	Males	1974	1 387,2	380,7	265,9	311,5
			1975			1 339,4	345,5	254,1	330,8	42,4
			1976			1 301,9	329,6	246,6	339,3	40,3
1977	1 284,5		327,2			244,1	333,3	39,7		
1978	1 272,6		322,9			239,2	329,4	40,0		
1979	1 262,3		327,2			233,0	321,7	40,2		
1980	1 243,8		328,6			227,2	.	39,9		
Females	1974		285,3			91,0	51,0	54,1	3,7	
	1975		279,1		83,9	49,6	56,9	3,5		
	1976		249,4		78,1	48,7	42,1	3,1		
	1977		252,6		77,5	48,9	44,6	3,2		
	1978		251,7		77,5	49,1	44,0	3,1		
	1979		248,7		78,1	48,5	43,0	3,3		
	1980		247,2		80,4	47,0	.	3,5		
	of which: 24		Manufacture of non-metallic mineral products		Males	1974	1 175,7	331,8	210,5	272,6
1975						1 122,4	302,1	194,3	288,2	39,8
1976						1 069,1	286,7	189,0	276,3	37,7
1977		1 057,3		285,6		188,3	271,1	37,3		
1978		1 046,9		282,5		183,8	267,4	37,5		
1979		1 035,8		285,9		179,5	259,1	37,8		
1980		1 026,5		289,4		174,1	.	37,5		
Females		1974		264,1		86,6	47,1	47,3	3,5	
		1975		255,8	78,9	44,9	49,6	3,3		
		1976		234,6	74,8	44,1	41,8	2,9		
		1977		236,8	73,4	44,3	44,0	3,0		
		1978		235,5	73,5	44,1	43,4	3,0		
		1979		232,5	74,1	43,7	42,1	3,2		
		1980		230,6	76,3	42,2	.	3,4		
		25/26		Chemical industry, man-made fibres industry	Males	1974	1 409,6	440,9	240,0	219,6
1975						1 415,0	438,8	235,0	228,7	82,7
1976						1 396,5	424,1	232,2	236,3	79,9
1977	1 397,6		419,7			231,2	238,0	78,0		
1978	1 397,4		420,9			231,8	238,3	77,6		
1979	1 394,5		421,1			229,7	236,2	75,4		
1980	1 381,5		426,9			226,9	.	73,4		
Females	1974		536,2			176,2	112,5	74,4	13,1	
	1975		518,5		171,9	108,3	65,0	13,2		
	1976		492,0		163,3	107,9	58,8	12,4		
	1977		487,3		160,2	106,1	57,4	11,5		
	1978		491,4		158,4	107,6	57,4	11,4		
	1979		488,8		156,7	106,5	56,9	11,5		
	1980		490,5		160,5	106,0	.	11,6		

(1) Break in series between 1976 and 1977.

Salariés par sexe et par classes de la NACE (suite)

1 000

Belgique/ België	Luxembourg	United Kingdom	Ireland	Danmark (1)		NACE			
101,2	24,8	402,5	3,8	4,9	1974	Production et première transformation des métaux Hommes	22		
102,8	24,5	405,5	:	4,9	1975				
96,4	23,3	377,1	:	4,8	1976				
93,1	22,5	387,2	:	4,3	1977				
84,6	:	377,4	:	4,2	1978				
81,1	:	359,2	:	4,5	1979				
78,8	:	339,8	:	4,8	1980				
4,0	0,5	59,1	0,3	0,5	1974			Femmes	
4,1	0,5	59,1	:	0,5	1975				
3,8	0,5	53,8	:	0,6	1976				
3,6	0,4	54,8	:	0,6	1977				
3,3	:	54,4	:	0,7	1978				
3,1	:	52,2	:	0,7	1979				
3,0	:	49,4	:	0,8	1980				
67,9	2,1	268,2	19,9	26,2	1974	Extraction de minerais autres que métalliques et énergétiques, tourbières, industrie des produits minéraux non métalliques Hommes	23/24		
64,6	2,2	254,2	:	21,5	1975				
60,1	2,1	237,4	:	22,5	1976				
59,3	2,0	233,4	:	21,6	1977				
56,6	:	236,1	:	21,9	1978				
53,9	:	236,8	:	21,9	1979				
52,2	:	230,7	:	21,6	1980				
8,7	0,5	69,3	2,4	4,5	1974			Femmes	
8,2	0,6	70,3	:	3,7	1975				
6,9	0,6	63,5	:	4,1	1976				
6,7	0,6	63,9	:	4,9	1977				
6,1	:	63,7	:	5,1	1978				
5,6	:	61,7	:	5,5	1979				
5,4	:	58,2	:	5,6	1980				
59,9	1,8	233,0	:	24,0	1974	Industrie des produits minéraux non métalliques Hommes	dont: 24		
57,1	1,8	219,6	:	19,5	1975				
53,0	1,8	203,4	:	21,2	1976				
52,7	1,7	200,6	:	20,0	1977				
50,4	:	203,4	:	20,2	1978				
47,8	:	204,0	:	20,2	1979				
46,4	:	198,0	:	19,8	1980				
8,3	0,5	66,2	:	4,5	1974			Femmes	
7,8	0,6	67,1	:	3,7	1975				
6,5	0,6	60,2	:	3,8	1976				
6,3	0,5	60,7	:	4,5	1977				
5,7	:	60,4	:	4,8	1978				
5,2	:	58,4	:	5,3	1979				
5,0	:	54,7	:	5,3	1980				
60,5	1,5	346,6	7,4	13,2	1974	Industrie chimique, production de fibres artificielles et synthé- tiques Hommes	25/26		
61,2	1,5	348,1	:	12,4	1975				
60,5	1,5	342,4	:	12,3	1976				
61,1	1,4	347,6	:	13,5	1977				
59,5	:	346,2	:	14,0	1978				
59,8	:	347,0	:	15,7	1979				
57,4	:	341,0	:	15,6	1980				
16,3	0,4	133,2	2,7	7,3	1974			Femmes	
16,0	0,4	134,3	:	6,9	1975				
15,7	0,4	124,1	:	6,7	1976				
15,2	0,4	126,4	:	7,5	1977				
14,5	:	131,2	:	7,6	1978				
14,7	:	131,5	:	7,7	1979				
14,0	:	128,6	:	7,8	1980				

(1) Rupture de série entre 1976 et 1977.

Employees in employment by sex and NACE classes (cont.)

		1 000								
NACE		EUR	BR Deutschland	France	Italia	Nederland				
of which: 26	Man-made fibres industry	Males	1974	:	33,0	22,4	26,3	:		
			1975	:	31,9	17,5	26,3	:		
			1976	:	29,4	16,7	26,0	:		
			1977	:	28,4	15,2	25,9	:		
			1978	:	25,6	14,0	26,5	:		
			1979	:	24,5	12,7	26,1	9,6		
		1980	:	24,3	11,3	:	9,3			
		Females	1974	:	7,4	7,2	8,9	:		
			1975	:	7,1	4,8	7,5	:		
			1976	:	6,3	4,6	5,6	:		
			1977	:	5,8	4,2	5,7	:		
			1978	:	5,0	3,9	5,9	:		
			1979	:	4,5	3,4	5,8	1,0		
		1980	:	4,4	3,0	:	1,0			
		2	EXTRACTION AND PROCESSING OF NON-ENERGY-PRODUCING MINERALS AND DERIVED PRODUCTS: CHEMICAL INDUSTRY	Males	1974	4 350,2	1 244,2	796,7	789,1	160,9
					1975	4 281,2	1 202,0	746,3	829,3	163,1
					1976	4 165,5	1 150,9	728,6	850,7	157,1
1977	4 149,3				1 129,9	725,8	854,2	154,5		
1978	4 072,9				1 107,7	707,4	841,7	152,3		
1979	4 024,1				1 107,4	683,8	838,8	149,5		
1980	3 959,5			1 111,0	657,4	:	147,1			
Females	1974			980,8	318,5	195,5	137,0	19,5		
	1975			951,1	305,1	186,0	130,4	19,5		
	1976			880,8	287,2	184,0	105,4	18,0		
	1977			881,6	282,4	183,1	108,3	17,2		
	1978			878,6	277,3	184,0	106,7	16,9		
	1979			869,3	275,0	180,8	106,3	17,1		
1980	866,3			281,4	177,3	:	17,6			
31	Manufacture of metal articles (except for mechanical, electrical and instrument engineering and vehicles)			Males	1974	2 392,2	770,4	533,7	300,5	104,2
					1975	2 375,1	730,1	561,6	308,8	103,4
					1976	2 323,6	700,5	536,4	350,3	97,1
		1977	2 326,7		703,6	537,6	353,1	92,5		
		1978	2 318,5		705,1	522,8	357,7	91,3		
		1979	2 287,7		709,8	508,4	349,1	90,3		
		1980	2 304,6	724,8	509,2	:	90,6			
		Females	1974	639,4	225,5	114,2	96,5	9,5		
			1975	621,0	204,1	123,8	99,5	9,1		
			1976	542,8	192,1	117,7	54,6	9,1		
			1977	544,9	194,2	121,1	50,6	8,0		
			1978	543,3	193,8	120,0	51,2	8,2		
			1979	533,8	193,1	116,5	50,0	8,2		
		1980	536,7	201,9	115,4	:	8,6			
		32	Mechanical engineering	Males	1974	2 523,1	908,5	354,3	335,5	82,2
					1975	2 494,5	887,6	331,2	347,5	83,0
					1976	2 413,6	860,0	327,4	344,1	79,6
1977	2 382,2				838,7	321,8	343,9	77,3		
1978	2 391,2				832,6	314,2	352,8	76,8		
1979	2 369,9				833,4	302,7	355,6	76,2		
1980	2 357,1			845,3	298,3	:	75,0			
Females	1974			443,9	184,6	65,1	29,9	5,5		
	1975			426,9	174,0	59,8	30,1	5,4		
	1976			399,0	163,6	59,6	25,3	4,4		
	1977			398,2	161,9	60,7	23,7	5,1		
	1978			399,8	157,3	61,6	24,3	5,1		
	1979			396,0	157,2	58,8	24,5	5,4		
1980	394,9			160,5	58,2	:	5,7			

(1) Break in series between 1976 and 1977.

Salariés par sexe et par classes de la NACE (suite)

1 000

Belgique/ België	Luxembourg	United Kingdom	Ireland	Danmark (1)		NACE	
						Production de fibres artificielles et synthétiques	dont: 26
2,6	1,0	40,3	:	:	1974	Hommes	
2,5	1,0	38,5	:	:	1975		
2,4	1,0	37,8	:	:	1976		
2,4	1,0	35,5	:	:	1977		
2,3	:	33,1	:	:	1978		
2,2	:	32,5	:	:	1979		
2,0	:	27,8	:	:	1980		
0,6	0,3	6,1	:	:	1974	Femmes	
0,6	0,3	5,5	:	:	1975		
0,6	0,3	5,7	:	:	1976		
0,6	0,3	5,4	:	:	1977		
0,5	:	4,8	:	:	1978		
0,4	:	4,9	:	:	1979		
0,4	:	4,2	:	:	1980		
						EXTRACTION ET TRANSFORMATION DE MINÉRAUX NON ÉNERGÉTIQUES ET PRODUITS DÉRIVÉS; INDUSTRIE CHIMIQUE	2
229,6	29,4	1 023,2	32,7	44,3	1974	Hommes	
228,6	29,1	1 013,5	:	38,8	1975		
217,0	27,7	962,6	:	39,6	1976		
213,5	26,6	974,0	:	39,6	1977		
200,7	:	965,8	:	40,2	1978		
194,8	:	949,1	:	42,1	1979		
190,4	:	917,6	:	42,0	1980		
29,1	1,4	262,0	5,5	12,3	1974	Femmes	
28,3	1,5	264,0	:	11,1	1975		
26,5	1,4	241,7	:	11,4	1976		
25,5	1,4	245,5	:	13,0	1977		
23,9	:	249,7	:	13,5	1978		
23,4	:	245,8	:	13,9	1979		
22,9	:	236,6	:	14,3	1980		
						Fabrication d'ouvrages en métaux (à l'exclusion des machines et de matériel de transport)	31
95,4	2,7	543,8	10,1	31,4	1974	Hommes	
87,2	2,3	544,9	:	27,1	1975		
82,4	2,3	516,5	:	27,7	1976		
78,7	2,3	513,8	:	34,8	1977		
75,8	:	517,8	:	34,5	1978		
72,5	:	509,0	:	34,4	1979		
72,3	:	495,8	:	36,2	1980		
16,2	0,2	168,9	1,5	7,0	1974	Femmes	
14,9	0,1	161,9	:	6,1	1975		
13,9	0,1	147,3	:	6,3	1976		
13,3	0,1	149,0	:	7,0	1977		
12,6	:	148,6	:	7,0	1978		
12,0	:	145,2	:	6,9	1979		
11,6	:	138,7	:	7,2	1980		
						Construction de machines et de matériel mécanique	32
61,3	3,4	716,4	4,7	56,8	1974	Hommes	
62,6	3,4	721,0	:	53,6	1975		
57,9	3,3	684,6	:	51,5	1976		
55,5	3,2	693,0	:	43,3	1977		
53,4	:	707,6	:	44,7	1978		
51,3	:	695,5	:	45,6	1979		
51,1	:	668,5	:	47,9	1980		
6,2	0,3	141,5	0,9	10,0	1974	Femmes	
6,3	0,3	140,7	:	9,5	1975		
5,8	0,2	129,7	:	9,4	1976		
5,6	0,2	131,0	:	9,0	1977		
5,5	:	135,2	:	9,5	1978		
5,2	:	133,9	:	9,5	1979		
5,3	:	127,8	:	10,8	1980		

(1) Rupture de série entre 1976 et 1977.

Employees in employment by sex and NACE classes (cont.)

		1 000						
NACE			EUR 9	BR Deutschland	France	Italia	Nederland	
33	Manufacture of office machinery and data-processing machinery	Males	1974	184,9	62,8	24,6	32,1	8,1
			1975	187,1	59,8	31,4	33,5	8,0
			1976	182,4	55,6	31,4	37,7	7,7
			1977	177,1	50,6	32,1	34,7	7,1
			1978	179,4	51,7	34,9	34,6	7,2
			1979	178,7	52,2	34,1	32,9	7,3
			1980	185,9	53,5	35,5	:	7,3
			1980	185,9	53,5	35,5	:	7,3
		Females	1974	81,1	32,3	8,9	15,9	1,3
			1975	77,6	29,2	10,8	15,8	1,3
			1976	67,8	26,0	10,4	10,4	1,1
			1977	68,3	24,0	10,6	12,3	1,1
			1978	68,8	23,6	12,6	12,2	0,9
			1979	66,4	23,1	11,0	11,6	1,0
1980	67,4		23,8	11,3	:	1,1		
1980	67,4		23,8	11,3	:	1,1		
34	Electrical engineering	Males	1974	1 759,8	605,7	288,0	206,1	100,7
			1975	1 727,6	582,4	302,1	192,4	100,9
			1976	1 707,6	555,5	298,6	233,2	96,8
			1977	1 797,8	642,1	300,8	226,3	96,8
			1978	1 799,9	637,4	300,9	227,7	96,5
			1979	1 800,4	645,4	299,5	221,7	96,9
			1980	1 791,8	654,6	297,0	:	97,6
			1980	1 791,8	654,6	297,0	:	97,6
		Females	1974	1 193,3	423,0	193,4	169,1	22,0
			1975	1 146,2	380,7	207,2	181,0	21,9
			1976	1 041,8	349,4	199,8	162,1	19,9
			1977	1 096,4	392,5	204,0	165,4	19,0
			1978	1 082,5	381,9	200,0	166,5	18,6
			1979	1 074,4	384,6	195,9	162,1	19,0
1980	1 076,3		393,6	192,1	:	19,7		
1980	1 076,3		393,6	192,1	:	19,7		
35	Manufacture of motor vehicles and of motor vehicle parts and accessories	Males	1974	1 619,9	527,6	338,9	238,9	21,4
			1975	1 579,2	494,8	365,5	227,9	20,4
			1976	1 568,0	497,7	379,7	220,9	20,2
			1977	1 628,9	524,8	398,6	217,5	21,1
			1978	1 670,6	549,2	401,5	221,0	21,4
			1979	1 690,3	571,6	401,6	227,8	22,8
			1980	1 702,5	587,4	393,7	:	23,0
			1980	1 702,5	587,4	393,7	:	23,0
		Females	1974	267,0	106,5	75,8	14,9	1,4
			1975	259,0	96,7	81,2	14,6	1,4
			1976	257,0	92,0	84,0	19,7	1,2
			1977	259,5	94,7	88,2	13,1	1,3
			1978	263,0	97,7	87,2	13,3	1,3
			1979	265,1	101,2	87,9	13,7	1,3
1980	266,5		104,5	86,7	:	1,4		
1980	266,5		104,5	86,7	:	1,4		
36	Manufacture of other means of transport	Males	1974	1 008,9	138,5	241,7	110,1	62,9
			1975	1 013,5	140,6	230,5	119,1	62,7
			1976	1 010,6	138,1	231,6	128,1	61,5
			1977	985,1	133,3	225,9	125,8	58,8
			1978	960,6	132,8	218,1	123,0	54,7
			1979	949,4	131,5	210,4	125,4	51,8
			1980	940,8	133,3	210,1	:	47,5
			1980	940,8	133,3	210,1	:	47,5
		Females	1974	115,5	20,5	34,4	9,6	2,5
			1975	117,3	20,1	34,1	8,7	2,6
			1976	108,3	19,2	33,3	4,3	2,6
			1977	108,9	18,8	33,5	6,3	2,5
			1978	108,8	19,0	32,9	6,2	2,4
			1979	109,7	19,3	32,1	6,3	2,4
1980	111,2		20,2	32,6	:	2,5		
1980	111,2		20,2	32,6	:	2,5		

(1) Break in series between 1976 and 1977.

(2) Included in NACE 32.

Salariés par sexe et par classes de la NACE (suite)

1 000

Belgique/ België	Luxembourg	United Kingdom	Ireland	Danmark (1)		NACE			
1,2	:	55,3	0,7	(2)	1974	Construction de machines de bureau et de machines et installations pour le traitement de l'information Hommes	33		
1,1	:	52,5	:	(2)	1975				
1,0	:	48,0	:	(2)	1976				
1,0	:	49,2	:	1,2	1977				
0,7	:	47,8	:	1,1	1978				
0,7	:	48,5	:	1,4	1979				
0,7	:	48,3	:	1,8	1980				
0,8	:	21,4	0,5	(2)	1974			Femmes	
0,6	:	19,3	:	(2)	1975				
0,5	:	18,6	:	(2)	1976				
0,5	:	18,5	:	0,5	1977				
0,3	:	17,8	:	0,6	1978				
0,3	:	17,5	:	0,7	1979				
0,3	:	16,5	:	0,9	1980				
64,6	0,7	463,1	6,0	25,0	1974				Construction électrique et électronique Hommes
61,6	0,6	461,2	:	21,4	1975				
59,6	0,6	436,8	:	20,9	1976				
57,2	0,8	442,2	:	25,8	1977				
56,7	:	447,4	:	26,1	1978				
55,5	:	447,3	:	26,4	1979				
55,5	:	436,0	:	27,2	1980				
37,1	0,1	327,3	5,2	16,0	1974	Femmes			
34,8	0,1	302,6	:	13,6	1975				
32,3	0,1	260,1	:	13,3	1976				
29,5	0,1	266,8	:	13,7	1977				
28,1	:	268,8	:	12,9	1978				
27,6	:	265,3	:	13,8	1979				
26,5	:	257,0	:	14,3	1980				
45,0	0,5	436,0	7,2	4,4	1974		Construction d'automobiles et de pièces détachées Hommes	35	
40,9	0,6	419,5	:	3,6	1975				
44,8	0,7	394,8	:	3,6	1976				
46,7	0,7	408,9	:	4,6	1977				
49,0	:	417,1	:	4,7	1978				
50,4	:	404,3	:	5,3	1979				
51,9	:	387,7	:	5,6	1980				
5,7	0,1	61,8	0,4	0,4	1974	Femmes			
5,5	0,1	58,8	:	0,4	1975				
5,7	0,2	53,5	:	0,3	1976				
5,8	0,2	55,3	:	0,5	1977				
5,6	:	56,8	:	0,5	1978				
5,6	:	54,2	:	0,6	1979				
5,6	:	52,9	:	0,8	1980				
22,5	:	402,9	5,9	24,3	1974				Construction d'autre matériel de transport Hommes
22,8	:	405,6	:	26,3	1975				
22,1	:	400,0	:	23,4	1976				
22,2	:	391,5	:	21,8	1977				
21,2	:	384,4	:	20,8	1978				
20,7	:	383,7	:	20,4	1979				
21,8	:	374,0	:	18,7	1980				
1,6	:	45,5	0,3	1,1	1974	Femmes			
1,5	:	48,8	:	1,2	1975				
1,4	:	46,4	:	0,8	1976				
1,4	:	44,7	:	1,4	1977				
1,4	:	45,2	:	1,4	1978				
1,4	:	46,4	:	1,5	1979				
1,6	:	46,2	:	1,4	1980				

(1) Rupture de série entre 1976 et 1977.

(2) Compris dans NACE 32.

Employees in employment by sex and NACE classes (cont.)

		1 000						
NACE			EUR	BR Deutschland	France	Italia	Nederland	
37	Instrument engineering	Males	1974	319,9	114,9	64,9	21,9	10,0
			1975	299,2	113,3	46,9	22,0	10,0
			1976	294,1	111,9	46,5	21,9	9,9
			1977	299,4	114,4	46,5	24,8	9,8
			1978	302,4	117,0	46,4	24,7	9,7
			1979	304,3	119,6	46,1	23,4	9,5
			1980	303,6	121,3	45,7	.	9,3
		Females	1974	210,4	89,9	43,9	10,8	2,1
			1975	193,8	84,2	33,8	10,3	2,2
			1976	188,0	83,0	32,8	12,4	2,2
			1977	188,3	86,1	33,4	8,8	2,5
			1978	189,8	86,3	33,3	8,7	2,3
			1979	192,6	88,8	33,5	8,3	2,1
			1980	193,8	92,5	32,6	.	2,3
3	METAL MANUFACTURE; MECHANICAL, ELECTRICAL AND INSTRUMENT ENGINEERING	Males	1974	9 808,7	3 128,5	1 846,2	1 245,0	389,5
			1975	9 676,0	3 008,5	1 869,4	1 251,1	388,4
			1976	9 500,0	2 919,3	1 851,7	1 336,1	372,8
			1977	9 597,8	3 007,4	1 863,3	1 326,1	363,4
			1978	9 622,6	3 025,8	1 838,8	1 340,8	357,6
			1979	9 577,1	3 063,5	1 803,0	1 331,2	354,8
			1980	9 583,2	3 120,2	1 789,7	.	350,3
		Females	1974	2 950,5	1 082,3	535,7	346,7	44,3
			1975	2 842,0	989,1	550,6	360,1	43,9
			1976	2 604,2	925,3	537,7	288,7	40,5
			1977	2 664,0	972,2	551,5	280,2	39,5
			1978	2 656,0	959,6	547,6	283,3	38,8
			1979	2 641,6	967,4	535,7	281,3	39,4
			1980	2 650,0	997,0	528,8	.	41,3
41/42	Food, drink and tobacco industry	Males	1974	1 773,0	443,8	326,1	221,4	144,7
			1975	1 769,0	436,1	339,3	241,6	140,6
			1976	1 744,6	429,4	338,1	238,2	136,5
			1977	1 732,1	427,7	341,2	238,7	134,0
			1978	1 726,0	426,9	344,0	240,5	131,4
			1979	1 709,6	427,6	342,8	229,6	129,5
			1980	1 703,5	426,1	342,3	.	127,2
		Females	1974	1 046,1	309,7	165,0	133,2	41,7
			1975	1 006,2	300,8	162,9	128,9	40,3
			1976	985,5	297,8	162,1	129,8	37,7
			1977	993,7	300,5	164,5	132,1	37,3
			1978	1 004,3	304,3	170,2	133,1	37,8
			1979	996,9	308,9	169,6	127,0	37,2
			1980	1 006,9	316,3	171,2	.	37,8
43	Textile industry	Males	1974	920,6	194,8	171,4	151,2	43,0
			1975	880,3	183,1	161,1	164,3	40,7
			1976	862,7	170,7	153,1	187,7	35,2
			1977	855,7	165,7	149,1	192,9	33,5
			1978	820,0	160,6	142,5	188,0	29,9
			1979	794,8	156,7	133,6	189,2	26,1
			1980	751,1	153,7	130,5	.	24,4
		Females	1974	1 173,6	231,1	216,0	397,8	16,8
			1975	1 104,7	213,5	204,2	389,9	14,8
			1976	960,0	198,2	190,1	294,3	11,2
			1977	954,5	193,9	187,0	297,4	10,5
			1978	922,6	187,9	179,9	289,9	9,3
			1979	896,8	182,2	168,5	291,7	8,5
			1980	885,3	182,0	164,8	.	8,5

(1) Break in series between 1976 and 1977.

(2) Included in NACE 45.

Salariés par sexe et par classes de la NACE (suite)

1 000

Belgique/ België	Luxembourg	United Kingdom	Ireland	Danmark (1)		NACE	
3,5	0,0	100,9	1,7	2,1	1974	Fabrication d'instruments de précision, d'optique et similaires	37
3,7	0,0	99,5	:	1,9	1975	Hommes	
3,4	0,0	96,1	:	2,1	1976		
3,4	0,0	96,0	:	2,0	1977		
3,3	:	96,2	:	2,1	1978		
3,5	:	96,2	:	2,3	1979		
3,6	:	91,3	:	2,4	1980		
1,5	0,0	60,0	1,0	1,1	1974	Femmes	
2,0	0,0	59,3	:	0,9	1975		
1,7	0,0	53,5	:	1,0	1976		
1,7	0,0	53,2	:	1,2	1977		
1,7	:	54,6	:	1,0	1978		
1,8	:	55,0	:	1,0	1979		
1,8	:	52,4	:	1,4	1980		
293,5	7,3	2 718,4	36,3	144,0	1974	INDUSTRIES TRANSFORMATRICES DES MÉTAUX, MÉCANIQUE DE PRÉCISION	3
279,9	6,9	2 704,2	:	133,9	1975	Hommes	
271,3	7,0	2 576,8	:	129,2	1976		
264,6	7,0	2 594,6	:	133,4	1977		
260,3	:	2 618,3	:	133,9	1978		
254,6	:	2 584,5	:	135,8	1979		
256,9	:	2 501,6	:	139,8	1980		
69,1	0,6	826,4	9,8	35,6	1974	Femmes	
65,6	0,6	791,4	:	31,7	1975		
61,3	0,7	709,1	:	31,1	1976		
57,9	0,7	718,5	:	33,2	1977		
55,2	:	727,0	:	32,9	1978		
53,8	:	717,5	:	34,1	1979		
52,7	:	691,5	:	36,7	1980		
81,4	2,6	452,2	41,5	59,2	1974	Industrie des produits alimentaires, des boissons et du tabac	41/42
77,0	2,6	437,7	:	53,7	1975	Hommes	
74,7	2,6	430,2	:	54,4	1976		
73,8	2,5	422,2	:	54,0	1977		
71,3	:	416,8	:	54,0	1978		
72,4	:	410,5	:	54,6	1979		
71,4	:	408,2	:	54,2	1980		
32,6	1,1	314,6	15,8	32,3	1974	Femmes	
30,5	1,1	296,9	:	29,3	1975		
28,5	1,1	283,6	:	29,7	1976		
28,0	1,1	282,5	:	33,4	1977		
27,9	:	281,9	:	33,4	1978		
27,9	:	275,3	:	34,6	1979		
27,3	:	272,9	:	34,6	1980		
59,1	(2)	281,6	11,5	7,9	1974	Industrie textile	43
54,0	(2)	261,4	:	6,2	1975	Hommes	
50,4	(2)	248,8	:	6,7	1976		
46,8	(2)	249,8	:	7,3	1977		
41,4	(2)	240,2	:	6,8	1978		
38,6	(2)	233,5	:	6,3	1979		
38,0	(2)	211,4	:	6,2	1980		
46,9	(2)	245,7	8,7	10,6	1974	Femmes	
42,6	(2)	224,2	:	8,3	1975		
40,4	(2)	209,4	:	8,9	1976		
37,4	(2)	210,7	:	9,6	1977		
34,2	(2)	204,7	:	8,7	1978		
30,8	(2)	198,3	:	8,6	1979		
29,6	(2)	184,0	:	8,9	1980		

(1) Rupture de série entre 1976 et 1977.
(2) Compris dans NACE 45.

Employees in employment by sex and NACE classes (cont.)

		1 000								
NACE			EUR 9	BR Deutschland	France	Italia	Nederland			
44	Leather and leather goods industry (except footwear and clothing)	Males	1974	91,4	19,6	21,6	18,7	3,7		
			1975	89,7	18,7	21,4	19,6	3,2		
			1976	106,3	18,9	20,4	38,1	2,8		
			1977	103,7	18,0	19,3	37,5	2,7		
			1978	100,8	17,4	19,0	37,0	2,7		
			1979	96,6	17,3	17,2	36,8	2,3		
			1980	91,1	16,6	16,8	.	2,2		
			Females	1974	123,8	31,0	23,6	46,2	2,0	
		1975		120,3	29,4	22,3	46,4	1,7		
		1976		113,1	29,4	21,9	41,1	1,5		
		1977		114,5	28,6	21,7	43,0	1,6		
		1978		112,2	27,4	21,9	42,4	1,3		
		1979		110,4	27,4	20,8	42,1	1,2		
		1980		109,8	27,2	20,5	.	1,3		
		45		Footwear and clothing industry	Males	1974	472,8	81,5	80,3	144,7
			1975			466,0	78,6	79,3	153,4	15,0
1976	416,9		75,8			76,1	117,9	14,6		
1977	412,4		74,2			74,4	120,8	13,4		
1978	401,7		71,6			72,1	118,7	12,3		
1979	394,6		71,0			69,8	117,0	11,5		
1980	380,0		68,9			69,1	.	10,9		
Females	1974		1 524,5			328,1	335,0	357,0	34,3	
	1975		1 442,9		317,2	288,0	364,2	27,4		
	1976		1 455,8		304,0	272,8	438,0	24,8		
	1977		1 454,3		296,3	272,9	444,5	22,1		
	1978		1 413,7		289,6	262,3	436,7	21,0		
	1979		1 395,8		290,2	254,9	430,4	20,5		
	1980		1 389,6		288,0	254,5	.	19,4		
	46		Timber and wooden furniture industries		Males	1974	1 163,4	370,9	184,4	257,7
1975						1 119,6	352,9	177,2	263,3	47,1
1976		1 103,9		350,5		172,3	261,8	42,8		
1977		1 127,6		356,0		171,4	279,8	42,9		
1978		1 126,2		367,3		169,6	278,3	42,0		
1979		1 123,7		376,4		168,2	271,0	42,1		
1980		1 125,1		385,4		167,7	.	41,1		
Females		1974		305,9		99,9	58,4	77,9	5,3	
		1975		291,4	92,6	56,2	77,7	4,9		
		1976		278,8	89,2	54,9	71,4	4,5		
		1977		281,7	90,5	56,3	70,9	4,3		
		1978		283,4	92,6	57,1	70,5	4,5		
		1979		283,2	95,4	55,9	68,7	4,7		
		1980		289,1	100,4	55,6	.	4,7		
		47		Manufacture of paper and paper products; printing and publishing	Males	1974	1 327,8	336,6	239,8	175,1
1975						1 294,4	322,3	228,3	182,2	81,8
1976	1 254,2		311,9			220,8	185,4	79,6		
1977	1 244,5		302,7			221,0	187,9	78,9		
1978	1 244,5		309,1			217,5	183,9	78,3		
1979	1 252,6		316,5			214,9	185,2	78,8		
1980	1 255,3		321,4			213,9	.	79,5		
Females	1974		674,2			217,4	146,5	60,7	18,0	
	1975		620,5		203,0	115,2	60,1	18,2		
	1976		579,7		192,7	111,7	53,7	17,8		
	1977		577,1		187,5	113,0	53,2	16,7		
	1978		582,6		190,1	112,6	52,1	17,5		
	1979		592,2		196,8	111,9	52,5	18,6		
	1980		601,6		204,6	111,7	.	19,6		

(1) Break in series between 1976 and 1977.

Salariés par sexe et par classes de la NACE (suite)

1 000

Belgique/ België	Luxembourg	United Kingdom	Ireland	Danmark (1)		NACE	
						Industrie du cuir	44
3,5	:	21,6	1,6	1,1	1974	Hommes	
3,2	:	21,1	:	1,0	1975		
3,0	:	20,7	:	0,9	1976		
2,7	:	21,2	:	0,8	1977		
2,4	:	20,1	:	0,8	1978		
2,0	:	19,0	:	0,8	1979		
1,8	:	17,4	:	0,8	1980		
2,6	:	16,8	0,5	1,1	1974	Femmes	
2,2	:	16,6	:	1,1	1975		
2,2	:	15,6	:	1,0	1976		
1,9	:	16,0	:	1,3	1977		
1,7	:	15,8	:	1,3	1978		
1,7	:	15,5	:	1,3	1979		
1,5	:	14,5	:	1,2	1980		
						Industrie des chaussures et de l'habillement	45
13,8	0,2	124,3	5,8	4,8	1974	Hommes	
12,5	0,2	117,6	:	4,0	1975		
11,1	0,2	111,6	:	4,5	1976		
9,9	0,1	109,8	:	4,7	1977		
8,8	:	108,2	:	4,8	1978		
8,0	:	107,5	:	4,6	1979		
7,7	:	103,6	:	4,2	1980		
78,8	0,9	356,5	15,6	18,2	1974	Femmes	
74,0	0,8	342,2	:	14,9	1975		
65,2	0,7	319,5	:	17,1	1976		
58,7	0,6	325,0	:	20,6	1977		
52,5	:	318,8	:	18,6	1978		
48,5	:	318,7	:	18,2	1979		
46,4	:	307,9	:	17,7	1980		
						Industrie du bois et du meuble en bois	46
46,5	0,6	224,1	7,5	22,7	1974	Hommes	
43,4	0,5	209,9	:	18,5	1975		
41,0	0,5	207,0	:	21,0	1976		
40,4	0,5	205,5	:	24,3	1977		
38,3	:	200,0	:	23,4	1978		
35,5	:	200,6	:	22,7	1979		
34,0	:	192,8	:	22,2	1980		
8,3	0,1	50,1	1,0	5,0	1974	Femmes	
7,8	0,1	47,0	:	4,1	1975		
7,2	0,1	45,6	:	4,9	1976		
7,1	0,1	46,1	:	5,5	1977		
6,5	:	45,7	:	5,5	1978		
5,8	:	46,2	:	5,5	1979		
5,6	:	44,6	:	6,9	1980		
						Industrie du papier et fabrication d'articles en papier; imprimerie et édition	47
50,2	0,9	395,0	11,5	34,5	1974	Hommes	
47,5	0,9	388,3	:	32,0	1975		
44,2	0,9	369,8	:	30,9	1976		
41,3	1,0	365,3	:	35,3	1977		
39,8	:	365,8	:	37,9	1978		
39,4	:	366,6	:	39,0	1979		
39,3	:	364,0	:	39,1	1980		
18,4	0,3	195,2	5,0	12,6	1974	Femmes	
17,1	0,2	190,2	:	11,6	1975		
15,7	0,2	171,9	:	11,4	1976		
14,6	0,2	170,0	:	17,0	1977		
14,2	:	172,9	:	18,1	1978		
14,3	:	174,1	:	18,8	1979		
14,3	:	173,1	:	19,3	1980		

(1) Rupture de série entre 1976 et 1977.

Employees in employment by sex and NACE classes (cont.)

		1 000						
NACE			EUR 9	BR Deutschland	France	Italia	Nederland	
48	Processing of rubber and plastics	Males	1974	733,7	223,9	144,7	130,5	25,1
			1975	718,3	208,8	148,4	135,1	24,6
			1976	714,6	207,6	147,5	139,2	23,6
			1977	738,1	209,5	150,0	156,8	23,4
			1978	741,0	215,5	150,7	154,6	23,5
			1979	745,6	221,5	149,0	158,7	23,2
		1980	742,8	229,9	151,6	.	22,9	
		Females	1974	358,2	123,5	69,9	66,5	4,0
			1975	338,8	110,9	70,1	67,7	3,5
			1976	320,5	107,4	68,5	59,0	3,2
			1977	311,0	108,5	70,3	45,8	3,1
			1978	309,9	109,6	70,4	45,2	3,2
			1979	313,5	113,5	69,1	46,4	3,1
		1980	316,8	118,9	68,6	.	3,3	
49	Other manufacturing industries	Males	1974	233,7	28,8	55,8	31,5	51,5
			1975	226,5	26,2	49,5	32,2	53,2
			1976	230,1	27,8	49,9	30,4	58,0
			1977	243,5	27,6	50,9	39,5	59,9
			1978	250,0	27,2	51,9	39,6	65,5
			1979	249,2	27,3	49,9	38,2	67,5
		1980	246,1	26,1	49,8	.	66,0	
		Females	1974	189,2	37,2	49,4	30,2	12,8
			1975	185,1	34,6	48,3	31,1	13,6
			1976	182,7	33,7	46,8	31,5	14,4
			1977	181,7	34,4	47,6	26,7	15,2
			1978	182,4	33,4	48,0	26,7	16,5
			1979	179,9	33,3	46,1	25,7	17,1
		1980	174,2	33,7	45,6	.	17,1	
4	OTHER MANUFACTURING INDUSTRIES	Males	1974	6 716,4	1 700,0	1 224,2	1 130,8	418,6
			1975	6 563,4	1 628,7	1 204,5	1 191,8	406,2
			1976	6 431,9	1 592,5	1 178,1	1 198,9	393,1
			1977	6 456,1	1 581,4	1 177,2	1 254,1	388,7
			1978	6 406,6	1 595,6	1 167,3	1 237,8	385,6
			1979	6 366,0	1 614,2	1 145,4	1 223,6	381,0
		1980	6 292,0	1 628,0	1 141,8	.	374,2	
		Females	1974	5 395,4	1 377,9	1 063,9	1 169,6	134,9
			1975	5 110,3	1 302,2	967,2	1 166,1	124,4
			1976	4 876,9	1 252,4	928,9	1 118,8	115,1
			1977	4 868,9	1 240,1	933,2	1 113,6	110,8
			1978	4 814,5	1 235,1	922,4	1 099,2	111,1
			1979	4 771,4	1 247,6	896,8	1 086,5	110,9
		1980	4 776,2	1 271,0	892,5	.	111,7	
5	BUILDING AND CIVIL ENGINEERING	Males	1974	7 018,0	1 830,0	1 593,9	1 494,0	383,6
			1975	6 615,8	1 595,1	1 517,8	1 499,6	360,6
			1976	6 573,8	1 579,5	1 492,4	1 472,3	358,8
			1977	6 477,9	1 570,0	1 475,3	1 451,2	362,8
			1978	6 473,9	1 548,5	1 452,6	1 502,1	368,7
			1979	6 473,7	1 618,6	1 406,4	1 449,3	387,2
		1980	6 581,3	1 682,5	1 397,2	.	393,3	
		Females	1974	370,4	147,3	85,9	9,2	14,8
			1975	362,4	138,9	88,8	5,5	14,7
			1976	364,8	134,5	89,7	4,4	14,5
			1977	371,4	135,7	92,1	4,7	14,9
			1978	381,2	135,4	96,7	4,9	15,7
			1979	390,2	142,2	95,9	4,7	16,7
		1980	403,3	150,5	98,9	.	17,8	
1-5	TOTAL OF INDUSTRY	Males	1974	29 517,2	8 319,1	5 748,5	4 828,3	1 410,6
			1975	28 770,8	7 868,0	5 603,5	4 948,4	1 374,7
			1976	28 319,6	7 690,5	5 515,7	5 044,1	1 337,0
			1977	28 359,3	7 746,1	5 503,3	5 094,0	1 324,1
			1978	28 204,3	7 721,5	5 431,8	5 096,3	1 319,1
			1979	28 074,9	7 851,2	5 303,2	5 023,0	1 327,6
		1980	28 020,6	7 947,1	5 249,8	.	1 320,4	
		Females	1974	9 870,1	2 968,9	1 921,6	1 664,2	218,0
			1975	9 442,3	2 779,0	1 832,6	1 663,5	207,1
			1976	8 905,3	2 644,5	1 781,8	1 518,0	192,8
			1977	8 966,4	2 675,9	1 801,9	1 507,6	187,0
			1978	8 926,7	2 651,5	1 795,2	1 508,3	187,1
			1979	8 867,0	2 677,5	1 754,7	1 486,6	188,7
		1980	8 894,8	2 745,8	1 743,7	.	193,3	

(1) Break in series between 1976 and 1977.

Salariés par sexe et par classes de la NACE (suite)

1 000

Belgique/ België	Luxembourg	United Kingdom	Ireland	Danmark (1)		NACE		
18,2	3,7	171,1	5,3	11,2	1974	Industrie du caoutchouc — transformation des matières plastiques	48	
17,3	3,7	166,9	..	8,7	1975			
16,3	3,7	161,2	..	10,0	1976			
17,1	3,8	162,2	..	9,5	1977			
16,1	..	160,7	..	10,2	1978			
16,2	..	158,8	..	10,4	1979			
16,8	..	149,4	..	10,5	1980			
6,9	0,3	79,5	1,4	6,1	1974		Femmes	
6,4	0,3	73,8	..	4,7	1975			
5,8	0,3	69,2	..	5,6	1976			
5,7	0,3	69,9	..	5,8	1977			
5,3	..	68,8	..	5,4	1978			
5,3	..	68,6	..	5,6	1979			
5,4	..	65,5	..	5,5	1980			
13,7	0,0	47,5	1,2	3,7	1974	Autres industries manufacturières	49	
12,4	0,0	46,6	..	3,5	1975			
11,1	0,0	48,5	..	3,4	1976			
11,1	0,0	49,8	..	3,9	1977			
11,1	..	49,7	..	3,9	1978			
11,2	..	50,3	..	3,7	1979			
10,0	..	48,0	..	3,7	1980			
4,8	0,0	51,0	0,8	2,9	1974		Femmes	
4,8	0,0	49,5	..	2,7	1975			
4,4	0,0	48,7	..	2,7	1976			
4,6	0,0	49,3	..	3,2	1977			
5,0	..	48,8	..	3,1	1978			
5,2	..	48,2	..	3,6	1979			
4,6	..	42,1	..	3,7	1980			
286,4	8,1	1 717,4	85,9	145,1	1974	AUTRES INDUSTRIES MANUFACTURIÈRES	4	
267,3	7,9	1 649,5	..	127,6	1975			
252,0	7,9	1 597,8	..	131,8	1976			
243,1	8,0	1 585,8	..	139,7	1977			
229,2	..	1 561,5	..	141,9	1978			
223,3	..	1 546,8	..	142,1	1979			
219,1	..	1 494,8	..	141,0	1980			
199,4	2,7	1 309,4	48,8	88,8	1974		Femmes	
185,4	2,5	1 240,4	..	76,7	1975			
169,2	2,4	1 163,5	..	81,3	1976			
158,0	2,3	1 169,5	..	96,4	1977			
147,4	..	1 157,4	..	94,2	1978			
139,5	..	1 144,9	..	96,3	1979			
134,6	..	1 104,6	..	97,9	1980			
233,5	17,8	1 237,9	71,0	156,3	1974	BÂTIMENT ET GÉNIE CIVIL	5	
237,9	16,9	1 182,1	..	140,7	1975			
236,7	15,9	1 205,3	..	153,8	1976			
243,2	15,6	1 158,5	..	142,1	1977			
237,2	..	1 146,0	..	139,7	1978			
230,5	..	1 159,8	..	142,9	1979			
233,1	..	1 152,4	..	144,2	1980			
7,0	0,4	96,1	1,0	8,7	1974		Femmes	
7,4	0,5	97,9	..	7,8	1975			
7,5	0,4	103,8	..	9,2	1976			
7,8	0,4	104,8	..	10,2	1977			
8,1	..	108,0	..	11,2	1978			
8,1	..	109,3	..	12,0	1979			
8,1	..	109,0	..	12,9	1980			
1 111,4	63,9	7 303,8	240,1	491,5	1974	TOTAL DE L'INDUSTRIE	1-5	
1 080,5	62,1	7 168,2	..	442,6	1975			
1 041,4	59,7	6 954,1	..	456,1	1976			
1 026,8	58,4	6 921,2	..	463,4	1977			
988,7	..	6 896,5	..	464,5	1978			
963,3	..	6 841,8	..	472,3	1979			
968,5	..	6 668,7	..	476,5	1980			
307,3	5,3	2 572,5	66,7	145,6	1974		Femmes	
289,3	5,1	2 476,4	..	127,4	1975			
267,0	5,0	2 301,7	..	133,1	1976			
252,0	4,9	2 321,3	..	154,1	1977			
237,4	..	2 325,6	..	153,1	1978			
227,7	..	2 303,7	..	157,7	1979			
222,7	..	2 228,6	..	163,3	1980			

(1) Rupture de série entre 1976 et 1977.

Foreign employees by nationality

1 000

Country of origin	1974	1975	1976	1977	1978	1979	Pays d'origine
BR DEUTSCHLAND							
Total member countries	718	643	584	546	551	567	Total États membres
<i>of which:</i> Italy	341	298	274	271	289	295	<i>dont:</i> Italie
Total non-member countries	1 613	1 448	1 354	1 288	1 311	1 335	Total pays non membres
<i>of which:</i> Spain	159	134	114	95	91	91	<i>dont:</i> Espagne
Portugal	82	72	65	59	59	59	Portugal
Turkey	618	557	526	506	515	528	Turquie
Yugoslavia	473	419	390	367	369	366	Yougoslavie
Total	2 331	2 091	1 938	1 834	1 862	1 902	Total
FRANCE							
Total member countries	:	305	:	:	:	:	Total États membres
<i>of which:</i> Italy	:	230	:	:	:	:	<i>dont:</i> Italie
Total non-member countries	:	1 595	:	:	:	:	Total pays non membres
<i>of which:</i> Spain	:	265	:	:	:	:	<i>dont:</i> Espagne
Portugal	:	475	:	:	:	:	Portugal
Turkey	:	25	:	:	:	:	Turquie
Algeria	:	440	:	:	:	:	Algérie
Morocco	:	130	:	:	:	:	Maroc
Tunisia	:	70	:	:	:	:	Tunisie
Total	:	1 900	:	:	:	:	Total
ITALIA							
Total member countries	:	:	4,1	4,0	3,9	2,0	Total États membres
<i>of which:</i> FR of Germany	:	:	1,4	1,3	1,4	0,7	<i>dont:</i> RF Allemagne
Total non-member countries	:	:	5,8	6,1	7,3	5,6	Total pays non membres
<i>of which:</i> Spain	:	:	—	—	—	—	<i>dont:</i> Espagne
Portugal	:	:	—	—	—	—	Portugal
Yugoslavia	:	:	1,2	1,3	1,9	1,2	Yougoslavie
Total	10,2	10,4	9,9	10,1	11,2	7,6	Total
NEDERLAND							
Total member countries	51	48	51	51	:	:	Total États membres
<i>of which:</i> Belgium	22	19	18	18	:	:	<i>dont:</i> Belgique
Total non-member countries	66	66	49	39	:	:	Total pays non membres
<i>of which:</i> Spain	11	8	5	3	:	:	<i>dont:</i> Espagne
Portugal	3	3	2	3	:	:	Portugal
Turkey	22	23	17	14	:	:	Turquie
Morocco	9	12	8	6	:	:	Maroc
Total	117	113	100	90	:	:	Total

Salariés étrangers répartis par nationalités

1 000

Country of origin	1974	1975	1976	1977	1978	1979	Pays d'origine
BELGIQUE/BELGIË							
Total member countries	130	136	178	179	179	181	Total États membres
<i>of which:</i> Italy	83	90	90	:	90	:	<i>dont:</i> Italie
Total non-member countries	77	94	119	126	131	141	Total pays non membres
<i>of which:</i> Spain	16	34	28	29	29	31	<i>dont:</i> Espagne
Portugal	3	4	6	6	6	6	Portugal
Turkey	11	10	15	17	19	21	Turquie
Morocco	18	30	27	29	31	35	Maroc
Total	207	230	297	305	310	322	Total
LUXEMBOURG							
Total member countries	30,5	31,3	31,2	31,5	31,7	32,2	Total États membres
<i>of which:</i> Italy	10,9	11,0	10,9	10,8	10,7	11,0	<i>dont:</i> Italie
Total non-member countries	17,3	17,6	17,5	17,6	18,1	18,2	Total pays non membres
<i>of which:</i> Spain	2,1	2,2	2,1	2,2	2,2	2,2	<i>dont:</i> Espagne
Portugal	12,8	12,9	12,8	12,9	13,1	13,3	Portugal
Turkey	0,0	0,0	0,0	0,0	0,0	:	Turquie
Yugoslavia	0,6	0,6	0,6	0,6	0,6	0,6	Yougoslavie
Total	47,8	48,9	48,7	49,1	49,8	50,4	Total
UNITED KINGDOM (1)							
Total member countries	:	323	:	350	:	371	Total États membres
<i>of which:</i> Ireland	:	232	:	260	:	272	<i>dont:</i> Irlande
Total non-member countries	:	468	:	598	:	641	Total pays non membres
<i>of which:</i> Spain	:	21	:	18	:	15	<i>dont:</i> Espagne
Portugal	:	3	:	8	:	(4)	Portugal
Turkey	:	4	:	:	:	(4)	Turquie
Total	:	791	:	948	:	1 012	Total
IRELAND (1)							
Total member countries	:	11,0	:	11,8	:	:	Total États membres
Total non-member countries	:	2,1	:	2,1	:	:	Total pays non membres
Total	:	13,1	:	13,9	:	:	Total
DANMARK							
Total member countries	9,0	13,4	12,9	13,6	14,4	14,8	Total États membres
<i>of which:</i> FR of Germany	4,1	5,3	5,2	5,3	5,3	:	<i>dont:</i> RF d'Allemagne
Total non-member countries	26,9	27,8	26,5	27,1	28,5	31,5	Total pays non membres
<i>of which:</i> Spain	0,7	0,7	0,7	0,7	0,7	0,7	<i>dont:</i> Espagne
Portugal	0,2	0,2	0,2	0,2	0,2	0,2	Portugal
Turkey	5,7	5,6	5,2	5,6	6,4	:	Turquie
Yugoslavia	4,5	4,6	4,0	4,2	4,5	:	Yougoslavie
Total	35,9	41,1	39,4	40,7	42,9	46,3	Total

(1) Results of the Eurostat labour force sample surveys

(1) Résultats de l'enquête par sondage sur les forces de travail Eurostat.

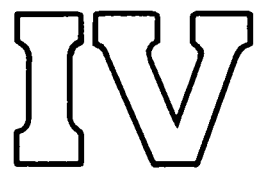

Arbejdsløshed og arbejdsmarkedet
Arbeitslosigkeit und Arbeitsmarkt
Unemployment and labour market
Chômage et marché du travail
Disoccupazione e mercato del lavoro
Werkloosheid en arbeidsmarkt

Registered unemployment
seasonally adjusted

Chômage enregistré
désaisonnalisé

Total

1000

Total

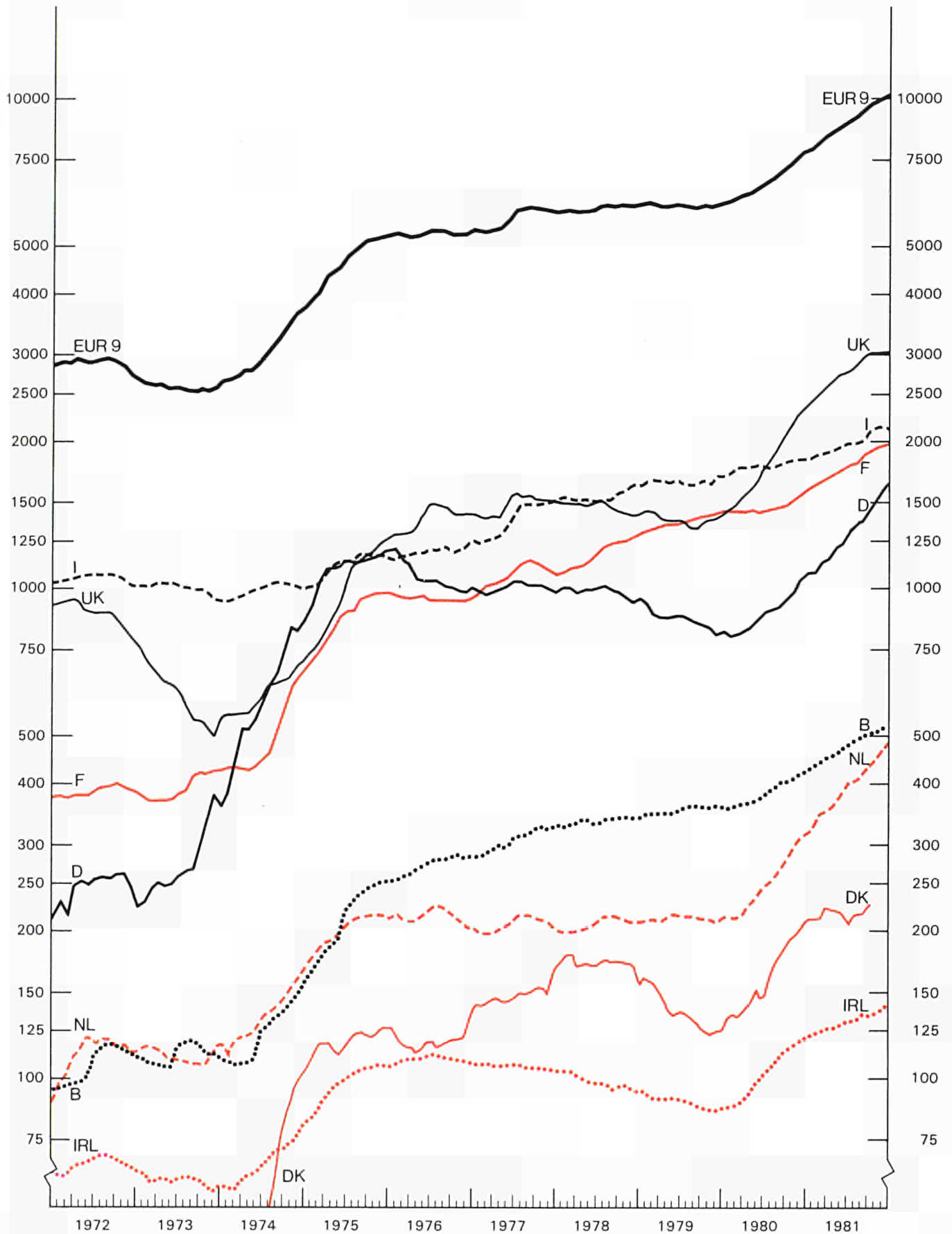

Unemployment rates

Registered unemployed as a percentage of the civilian working population

Taux de chômage

Chômeurs enregistrés par rapport à la population active civile

	%							
	1974	1975	1976	1977	1978	1979	1980	
	Males and females □ Hommes et femmes							
EUR 9	2,9	4,3	4,9	5,3	5,5	5,5	6,2	EUR 9
BR Deutschland	2,2	4,2	4,1	4,0	3,9	3,4	3,4	BR Deutschland
France	2,3	3,9	4,3	4,8	5,2	6,0	6,4	France
Italia	4,8	5,3	5,6	6,4	7,1	7,5	8,0	Italia
Nederland	2,8	4,0	4,3	4,1	4,1	4,1	4,8	Nederland
Belgique/België	3,2	5,3	6,8	7,8	8,4	8,7	9,4	Belgique/België
Luxembourg	0,0	0,2	0,3	0,5	0,7	0,7	0,7	Luxembourg
United Kingdom	2,4	3,8	5,3	5,7	5,7	5,3	6,9	United Kingdom
Ireland	6,0	8,5	9,4	9,2	8,4	7,4	8,3	Ireland
Danmark	2,0	4,6	4,7	5,8	6,5	5,3	6,2	Danmark
	Males □ Hommes							
EUR 9	2,9*	4,3*	4,7*	4,9*	5,0*	4,9*	5,5	EUR 9
BR Deutschland	2,0	3,9	3,6	3,3	3,1	2,6	2,7	BR Deutschland
France	1,7	3,2	3,3	3,7	4,0	4,6	4,8	France
Italia	4,5	4,9	5,1	5,8	6,2	6,3	6,5	Italia
Nederland	3,0	4,4	4,5	4,1	3,8	3,7	4,5	Nederland
Belgique/België	2,3	3,9	4,5	4,9	5,3	5,2	5,7	Belgique/België
Luxembourg	0,0*	0,2*	0,3*	0,5*	0,6*	0,5*	0,5*	Luxembourg
United Kingdom	3,3	4,9	6,4	6,7	6,5	6,1	7,8	United Kingdom
Ireland	6,6*	9,4*	10,5*	10,1*	9,2*	8,0*	8,8	Ireland
Danmark	2,5	5,6	5,1	5,8	6,3	4,8	6,0	Danmark
	Females □ Femmes							
EUR 9	2,9*	4,4*	5,2*	6,0*	6,3*	6,6*	7,3	EUR 9
BR Deutschland	2,6	4,6	5,1	5,2	5,1	4,6	4,6	BR Deutschland
France	3,3	5,0	5,9	6,7	7,1	8,1	8,9	France
Italia	5,7	6,3	6,6	7,7	8,9	9,8	10,8	Italia
Nederland	2,1	3,1	3,6	4,2	4,6	5,0	5,5	Nederland
Belgique/België	4,9	7,9	10,8	12,7	13,7	14,5	15,5	Belgique/België
Luxembourg	0,1*	0,2*	0,4*	0,7*	1,1*	1,1*	1,2*	Luxembourg
United Kingdom	1,1	2,1	3,4	4,1	4,3	4,1	5,4	United Kingdom
Ireland	4,4*	6,1*	6,7*	6,9*	6,3*	6,1	7,1	Ireland
Danmark	1,2	3,2	4,2	5,7	6,7	5,9	6,3	Danmark

Registered unemployed

Annual averages

Chômeurs enregistrés

Moyennes annuelles

	1974	1975	1976	1977	1978	1979	1980	
	1 000							
	Males and females			□	Hommes et femmes			
EUR 9	3 066,7	4 611,5	5 238,8	5 736,0	5 972,6	6 059,9	6 806,5	EUR 9
BR Deutschland	582,5	1 074,2	1 060,3	1 030,0	992,9	876,1	888,9	BR Deutschland
France	497,7	839,7	933,5	1 071,8	1 166,9	1 349,9	1 450,6	France
Italia	997,2	1 106,9	1 181,7	1 381,9	1 528,6	1 653,4	1 777,9	Italia
Nederland	134,9	195,3	210,8	206,9	205,6	210,0	248,0	Nederland
Belgique/België	124,1	207,8	266,6	307,6	333,4	351,8	382,3	Belgique/België
Luxembourg	0,057	0,264	0,456	0,820	1,166	1,055	1,094	Luxembourg
United Kingdom	615,1	977,6	1 359,4	1 483,6	1 475,0	1 390,5	1 794,7	United Kingdom
Ireland	67,2	96,2	107,8	106,4	99,2	89,6	101,5	Ireland
Danmark	47,9	113,5	118,2	147,0	169,8	137,5	161,5	Danmark
	Males			□	Hommes			
EUR 9	1 966,4	2 937,5	3 210,5	3 368,1	3 416,2	3 344,2	3 745,9	EUR 9
BR Deutschland	324,7	622,6	566,5	518,1	488,8	416,9	426,4	BR Deutschland
France	234,6	427,5	443,5	499,1	551,4	632,5	658,4	France
Italia	638,6	700,3	741,0	841,0	894,6	926,8	958,5	Italia
Nederland	106,7	153,0	159,8	145,9	136,4	132,4	159,9	Nederland
Belgique/België	58,0	99,1	114,7	124,6	132,4	132,4	143,8	Belgique/België
Luxembourg	0,022	0,171	0,280	1,494	0,659	0,535	0,526	Luxembourg
United Kingdom	513,8	777,1	1 023,5	1 069,2	1 040,2	963,9	1 233,6	United Kingdom
Ireland	54,4	77,4	87,0	84,8	78,6	69,1	77,2	Ireland
Danmark	35,6	80,3	74,2	84,9	93,1	69,7	87,6	Danmark
	Females			□	Femmes			
EUR 9	1 100,2	1 674,0	2 028,3	2 367,9	2 556,4	2 715,6	3 060,6	EUR 9
BR Deutschland	257,8	451,6	493,8	511,9	504,1	459,2	462,5	BR Deutschland
France	263,1	412,2	490,0	572,7	615,5	717,4	792,2	France
Italia	358,6	406,6	440,7	540,9	634,0	726,6	819,4	Italia
Nederland	28,2	42,3	51,0	61,0	69,2	77,6	88,1	Nederland
Belgique/België	66,1	108,7	151,9	183,0	201,0	219,4	238,5	Belgique/België
Luxembourg	0,035	0,093	0,176	0,326	0,507	0,520	0,568	Luxembourg
United Kingdom	101,3	200,5	335,9	414,4	434,8	426,6	561,1	United Kingdom
Ireland	12,8	18,8	20,8	21,6	20,6	20,5	24,3	Ireland
Danmark	12,3	33,2	44,0	62,1	76,7	67,8	73,9	Danmark
	0/0							
	Proportion of females in total			□	Part des femmes dans le total			
EUR 9	35,9	36,3	38,7	41,3	42,8	44,8	45,0	EUR 9
BR Deutschland	44,3	42,0	46,6	49,7	50,8	52,4	52,0	BR Deutschland
France	52,9	49,1	52,5	53,4	52,7	53,1	54,6	France
Italia	36,0	36,7	37,3	39,1	41,5	43,9	46,1	Italia
Nederland	20,9	21,7	24,2	29,5	33,7	37,0	35,5	Nederland
Belgique/België	53,3	52,3	57,0	59,5	60,3	62,4	62,4	Belgique/België
Luxembourg	.	35,2	38,6	39,8	43,5	49,3	51,9	Luxembourg
United Kingdom	16,5	20,5	24,7	27,9	29,5	30,7	31,3	United Kingdom
Ireland	19,0	19,5	19,3	20,3	20,8	22,9	23,9	Ireland
Danmark	25,7	29,3	37,2	42,2	45,2	49,3	45,8	Danmark

Registered unemployed, per month

Situation at the end of the month

1 000

	1974	1975	1976	1977	1978	1979	1980	
EUR 9								
Males and females □ Hommes et femmes								
January	3 171,1	4 370,1	5 644,4	5 903,1	6 331,9	6 565,8	6 643,0	Janvier
February	3 115,7	4 426,3	5 571,6	5 771,6	6 255,4	6 503,9	6 564,1	Février
March	2 978,6	4 330,9	5 310,6	5 538,7	6 000,9	6 160,3	6 373,5	Mars
April	2 824,8	4 336,7	5 093,5	5 416,3	5 770,3	5 890,1	6 244,9	Avril
May	2 650,0	4 226,9	4 855,9	5 227,6	5 552,9	5 646,5	6 115,8	Mai
June	2 613,7	4 232,8	4 843,1	5 359,9	5 549,0	5 674,6	6 271,8	Juin
July	2 757,1	4 478,9	5 074,5	5 747,0	5 851,4	5 903,3	6 684,6	Juillet
August	2 922,4	4 669,7	5 131,3	5 889,5	5 971,3	5 934,4	6 877,0	Août
September	3 132,5	4 893,1	5 229,2	5 984,6	6 020,9	5 993,8	7 142,1	Septembre
October	3 384,1	5 046,0	5 239,6	5 967,4	6 068,3	6 068,9	7 349,0	Octobre
November	3 632,8	5 140,6	5 324,1	5 983,3	6 069,6	6 042,7	7 595,2	Novembre
December	3 915,3	5 324,3	5 480,4	6 043,1	6 187,1	6 219,0	7 942,7	Décembre
Annual averages	3 066,7	4 611,5	5 238,8	5 736,0	5 972,6	6 059,9	6 806,5	Moyennes annuelles
Males □ Hommes								
January	2 103,9	2 852,7	3 596,5	3 596,7	3 754,7	3 816,6	3 696,7	Janvier
February	2 065,3	2 906,6	3 572,2	3 513,4	3 745,9	3 797,9	3 661,0	Février
March	1 958,1	2 838,5	3 362,3	3 326,2	3 555,6	3 523,4	3 496,0	Mars
April	1 831,0	2 811,6	3 187,6	3 225,5	3 355,5	3 314,1	3 420,5	Avril
May	1 708,8	2 732,5	3 019,8	3 110,5	3 210,3	3 133,4	3 335,3	Mai
June	1 671,3	2 716,5	2 981,0	3 160,6	3 173,3	3 113,0	3 417,7	Juin
July	1 756,3	2 841,6	3 079,5	3 345,8	3 310,7	3 200,2	3 624,8	Juillet
August	1 855,5	2 939,0	3 087,8	3 409,2	3 351,8	3 192,9	3 749,3	Août
September	1 951,9	3 031,0	3 095,2	3 413,2	3 328,0	3 151,3	3 884,9	Septembre
October	2 093,2	3 098,7	3 060,1	3 375,2	3 335,7	3 204,4	4 005,2	Octobre
November	2 272,6	3 182,1	3 129,9	3 411,2	3 348,0	3 235,5	4 206,6	Novembre
December	2 503,5	3 364,9	3 291,8	3 521,7	3 492,8	3 370,3	4 536,0	Décembre
Annual averages	1 966,4	2 937,5	3 210,5	3 368,1	3 416,2	3 344,2	3 745,9	Moyennes annuelles
Females □ Femmes								
January	1 067,2	1 517,4	2 047,9	2 306,5	2 577,2	2 749,2	2 946,4	Janvier
February	1 050,4	1 519,7	1 999,4	2 258,2	2 509,6	2 706,0	2 903,1	Février
March	1 020,5	1 492,4	1 948,3	2 212,5	2 445,3	2 636,9	2 877,5	Mars
April	993,8	1 525,1	1 905,8	2 190,8	2 414,8	2 576,1	2 824,5	Avril
May	941,2	1 494,4	1 836,0	2 117,1	2 342,6	2 513,0	2 780,5	Mai
June	942,4	1 516,3	1 862,1	2 199,3	2 375,7	2 561,6	2 854,1	Juin
July	1 000,8	1 637,3	1 995,0	2 401,2	2 540,7	2 703,1	3 059,8	Juillet
August	1 066,9	1 730,7	2 043,5	2 480,3	2 619,4	2 741,6	3 127,7	Août
September	1 180,6	1 862,1	2 134,0	2 571,4	2 692,9	2 842,5	3 257,1	Septembre
October	1 290,9	1 947,3	2 179,5	2 592,2	2 732,6	2 864,5	3 343,9	Octobre
November	1 360,3	1 958,5	2 194,2	2 572,1	2 721,6	2 807,2	3 388,6	Novembre
December	1 411,8	1 959,4	2 188,6	2 521,4	2 694,3	2 848,7	3 406,7	Décembre
Annual averages	1 100,2	1 674,0	2 028,3	2 367,4	2 556,4	2 715,6	3 060,6	Moyennes annuelles

Chômeurs enregistrés, par mois

Situation en fin de mois

1 000

	1974	1975	1976	1977	1978	1979	1980	
BR DEUTSCHLAND								
Males and females □ Hommes et femmes								
January	620,5	1 154,3	1 351,0	1 248,9	1 213,5	1 171,4	1 036,5	Janvier
February	620,2	1 183,5	1 346,7	1 213,7	1 224,3	1 134,1	992,5	Février
March	561,8	1 114,0	1 190,2	1 084,2	1 099,0	957,7	875,9	Mars
April	517,4	1 087,1	1 093,7	1 039,2	1 000,4	875,5	825,4	Avril
May	457,0	1 017,7	953,5	946,5	913,0	775,1	766,8	Mai
June	450,7	1 002,1	921,0	931,0	877,3	763,2	781,4	Juin
July	490,9	1 035,2	944,6	972,6	922,2	803,7	853,1	Juillet
August	527,1	1 031,1	939,5	963,5	924,0	798,9	864,5	Août
September	557,0	1 005,5	898,7	911,2	864,3	736,8	822,6	Septembre
October	672,3	1 061,1	943,7	954,4	901,6	761,7	888,1	Octobre
November	799,3	1 114,2	984,7	1 004,3	927,0	799,0	967,5	Novembre
December	945,9	1 223,4	1 089,9	1 090,7	1 006,7	866,8	1 118,3	Décembre
Annual averages	582,5	1 074,2	1 060,3	1 030,0	992,9	876,1	888,9	Moyennes annuelles
Males □ Hommes								
January	383,0	718,7	794,5	699,5	657,1	645,2	557,3	Janvier
February	379,2	747,0	810,6	676,3	688,0	629,5	526,5	Février
March	329,4	692,1	681,9	569,6	584,7	481,6	434,3	Mars
April	280,8	647,6	593,0	522,8	495,0	409,4	389,0	Avril
May	239,1	592,7	499,2	464,1	439,2	344,1	352,7	Mai
June	232,9	574,4	472,7	451,2	409,5	333,5	355,6	Juin
July	255,2	584,4	476,9	465,0	428,9	350,4	386,0	Juillet
August	273,2	568,6	465,6	453,3	423,4	346,9	389,5	Août
September	289,1	544,2	436,3	424,2	388,7	316,4	367,8	Septembre
October	356,0	565,5	450,9	442,8	402,8	329,6	400,3	Octobre
November	448,9	605,0	481,2	481,6	421,6	360,4	457,4	Novembre
December	564,9	697,8	573,4	559,3	495,0	418,0	583,2	Décembre
Annual averages	324,7	622,6	566,5	518,1	488,8	416,9	426,4	Moyennes annuelles
Females □ Hommes								
January	237,5	435,6	556,5	549,4	556,4	526,2	479,2	Janvier
February	241,0	436,5	536,1	537,4	536,3	504,6	466,0	Février
March	232,4	421,9	508,3	514,6	514,3	476,1	441,6	Mars
April	236,6	439,5	500,7	516,4	505,4	466,1	436,4	Avril
May	217,9	425,0	454,3	482,4	473,8	431,0	414,1	Mai
June	217,8	427,7	448,3	479,8	467,8	429,7	425,8	Juin
July	235,7	450,8	467,7	507,6	493,3	453,3	467,1	Juillet
August	253,9	462,5	473,9	510,2	500,6	452,0	475,0	Août
September	267,9	461,3	462,4	487,0	475,6	420,4	454,8	Septembre
October	316,3	495,6	492,8	511,6	498,8	432,1	487,8	Octobre
November	350,4	509,2	503,5	522,7	505,4	438,6	510,1	Novembre
December	381,0	525,6	516,5	531,4	511,7	448,8	535,1	Décembre
Annual averages	257,8	451,6	493,8	511,9	504,1	459,2	462,5	Moyennes annuelles

Registered unemployed, per month (cont.)

Situation at the end of the month

1 000

	1974	1975	1976	1977	1978	1979	1980	
FRANCE								
Males and females □ Hommes et femmes								
January	478,9	765,7	1 017,4	1 068,4	1 126,1	1 356,2	1 485,4	Janvier
February	465,7	769,9	978,9	1 055,0	1 108,2	1 341,9	1 447,6	Février
March	438,9	754,8	938,2	1 020,6	1 088,4	1 313,0	1 412,3	Mars
April	416,2	757,3	896,9	999,9	1 065,2	1 290,6	1 375,2	Avril
May	389,3	736,9	848,3	976,1	1 037,1	1 258,9	1 337,4	Mai
June	378,7	738,3	813,0	967,7	1 039,3	1 233,0	1 296,2	Juin
July	398,1	765,6	808,5	1 004,3	1 094,2	1 256,6	1 330,1	Juillet
August	428,3	797,0	841,5	1 063,9	1 156,7	1 302,6	1 374,3	Août
September	534,3	945,8	955,4	1 175,1	1 284,6	1 423,9	1 519,0	Septembre
October	627,9	1 015,6	1 025,3	1 205,8	1 344,1	1 479,9	1 585,1	Octobre
November	693,5	1 020,1	1 041,3	1 179,4	1 330,0	1 472,7	1 613,0	Novembre
December	723,4	1 009,7	1 036,9	1 144,9	1 328,3	1 468,9	1 632,0	Décembre
Annual averages	497,7	839,7	933,5	1 071,8	1 166,9	1 349,9	1 450,6	Moyennes annuelles
Males □ Hommes								
January	224,7	381,8	506,9	497,9	528,6	652,6	677,1	Janvier
February	219,3	392,1	487,6	494,7	528,4	649,8	659,2	Février
March	207,3	390,8	464,5	480,1	521,0	634,6	640,7	Mars
April	197,0	398,7	440,5	473,1	511,3	625,1	623,2	Avril
May	183,8	389,6	412,2	461,4	497,8	604,0	603,4	Mai
June	177,8	386,7	388,5	455,1	495,7	584,8	581,9	Juin
July	185,9	396,3	380,5	471,3	521,1	590,8	599,0	Juillet
August	199,9	408,1	393,4	498,4	549,0	609,0	623,1	Août
September	240,3	469,6	429,6	535,1	593,4	647,7	681,8	Septembre
October	290,1	501,8	462,6	548,0	621,2	664,9	710,6	Octobre
November	332,4	507,2	475,7	540,3	618,7	660,4	735,2	Novembre
December	356,1	506,9	479,5	533,2	631,1	665,7	765,7	Décembre
Annual averages	234,6	427,5	443,5	499,1	551,4	632,5	658,4	Moyennes annuelles
Females □ Femmes								
January	254,2	383,9	510,5	570,5	597,5	703,6	808,3	Janvier
February	246,4	377,8	491,3	560,3	579,8	692,1	788,4	Février
March	231,6	364,0	473,7	540,5	567,4	678,4	771,6	Mars
April	219,2	358,6	456,4	526,8	553,9	665,5	752,0	Avril
May	205,5	347,3	436,1	514,7	539,3	654,9	734,0	Mai
June	200,9	351,6	424,5	512,6	543,6	648,2	714,3	Juin
July	212,2	369,3	428,0	533,0	573,1	665,8	731,1	Juillet
August	228,4	388,9	448,1	565,5	607,7	693,6	751,2	Août
September	294,0	476,2	525,8	640,0	691,2	776,2	837,2	Septembre
October	337,8	513,8	562,7	657,8	722,9	815,0	874,5	Octobre
November	361,1	512,9	565,6	639,1	711,3	812,3	877,8	Novembre
December	367,3	502,8	557,4	611,7	697,2	803,2	866,3	Décembre
Annual averages	263,1	412,2	490,0	572,7	615,5	717,4	792,2	Moyennes annuelles

Chômeurs enregistrés, par mois (suite)

Situation en fin de mois

1 000

	1974	1975	1976	1977	1978	1979	1980	
ITALIA								
Males and females □ Hommes et femmes								
January	1 078,7	1 104,3	1 230,2	1 342,4	1 582,6	1 730,6	1 810,3	Janvier
February	1 047,0	1 097,6	1 211,3	1 298,9	1 567,4	1 728,7	1 801,5	Février
March	1 031,8	1 087,5	1 211,7	1 305,7	1 536,8	1 686,6	1 811,4	Mars
April	973,4	1 080,3	1 161,2	1 260,8	1 480,6	1 624,9	1 743,6	Avril
May	945,1	1 077,9	1 150,5	1 264,9	1 471,2	1 588,5	1 733,8	Mai
June	945,2	1 083,7	1 141,2	1 316,0	1 455,2	1 619,3	1 744,1	Juin
July	944,1	1 074,3	1 148,8	1 381,6	1 454,9	1 590,9	1 723,0	Juillet
August	937,7	1 056,6	1 128,9	1 435,7	1 457,7	1 570,6	1 695,6	Août
September	1 000,8	1 147,2	1 205,0	1 501,0	1 538,8	1 643,3	1 792,2	Septembre
October	1 017,9	1 159,7	1 173,7	1 491,2	1 570,5	1 673,6	1 812,5	Octobre
November	1 020,1	1 155,6	1 199,3	1 488,3	1 591,8	1 627,7	1 816,1	Novembre
December	1 024,4	1 158,1	1 218,4	1 496,1	1 635,5	1 711,3	1 850,4	Décembre
Annual averages	997,2	1 106,9	1 181,7	1 381,9	1 528,6	1 653,4	1 777,9	Moyennes annuelles
Males □ Hommes								
January	706,6	712,5	781,5	837,2	953,1	1 007,4	1 004,9	Janvier
February	684,5	706,1	770,5	808,0	945,5	1 001,9	999,1	Février
March	667,5	698,9	770,2	802,8	920,9	963,7	980,7	Mars
April	629,3	684,6	737,0	771,3	873,9	921,8	951,9	Avril
May	607,3	686,2	728,0	787,4	865,6	894,9	939,6	Mai
June	599,4	685,7	717,8	808,6	853,3	909,8	948,0	Juin
July	602,8	673,9	722,0	847,3	850,7	887,2	925,1	Juillet
August	601,3	667,3	707,9	878,2	847,2	870,1	911,6	Août
September	636,4	717,6	751,4	899,8	881,9	870,1	955,7	Septembre
October	638,1	718,4	717,2	878,4	897,1	908,5	952,5	Octobre
November	637,7	720,3	730,7	876,2	903,5	907,6	947,1	Novembre
December	651,8	731,6	757,5	896,2	942,3	940,2	985,1	Décembre
Annual averages	638,6	700,3	741,0	841,0	894,6	926,8	958,5	Moyennes annuelles
Females □ Femmes								
January	372,1	391,8	448,7	505,2	629,5	723,2	805,4	Janvier
February	362,5	391,5	440,8	490,9	621,9	726,8	802,4	Février
March	364,3	388,6	441,5	502,9	615,9	722,9	830,7	Mars
April	344,1	395,7	424,2	489,5	606,7	703,1	791,7	Avril
May	337,8	391,7	422,5	477,5	605,6	693,6	794,2	Mai
June	345,8	398,0	423,4	507,4	601,9	709,5	796,1	Juin
July	341,3	400,4	426,8	534,3	604,2	703,7	797,9	Juillet
August	336,4	389,3	421,0	557,5	610,5	700,5	784,0	Août
September	364,4	429,6	453,6	601,2	656,9	773,2	836,5	Septembre
October	379,8	441,3	456,5	612,8	673,4	765,1	860,0	Octobre
November	382,4	435,3	468,6	612,1	688,3	720,1	869,0	Novembre
December	372,6	426,5	460,9	599,9	693,2	771,1	865,3	Décembre
Annual averages	358,6	406,6	440,7	540,9	634,0	726,6	819,4	Moyennes annuelles

Registered unemployed, per month (cont.)

Situation at the end of the month

1 000

	1974	1975	1976	1977	1978	1979	1980	
NEDERLAND								
Males and females □ Hommes et femmes								
January	149,8	197,7	237,0	229,3(1)	224,8	229,0	232,4	Janvier
February	144,8	200,3	238,1	222,5	219,0	225,8	227,3	Février
March	132,8	190,3	215,9	204,9	203,0	209,7	210,5	Mars
April	118,2	183,5	199,8	191,1	190,2	193,5	202,1	Avril
May	109,5	173,4	189,0	183,1	180,0	188,2	205,3	Mai
June	110,5	176,5	194,1	189,7	186,3	198,3	221,8	Juin
July	123,1	191,4	207,2	204,5	203,0	211,2	248,3	Juillet
August	126,3	193,9	213,3	211,9	213,9	218,0	261,5	Août
September	129,2	195,5	206,9	208,6	210,3	212,6	269,1	Septembre
October	139,6	201,5	205,2	206,8	208,2	207,4	278,2	Octobre
November	154,2	211,0	206,3	210,5	208,7	209,5	296,7	Novembre
December	180,8	228,6	217,6	219,3	219,7	216,7	322,4	Décembre
Annual averages	134,9	195,3	210,8	206,9	205,6	210,0	248,0	Moyennes annuelles
Males □ Hommes								
January	123,6	160,8	187,9	171,4(1)	158,4	156,2	154,1	Janvier
February	119,4	163,7	190,8	166,9	156,3	155,6	151,7	Février
March	108,7	154,5	171,3	151,6	142,5	141,8	137,9	Mars
April	95,8	148,3	157,3	139,8	131,4	127,7	130,6	Avril
May	87,9	138,8	147,4	132,6	122,3	119,6	131,1	Mai
June	87,1	137,8	147,7	133,3	122,6	120,9	137,7	Juin
July	96,0	148,6	155,7	142,1	132,0	127,5	155,1	Juillet
August	95,9	147,9	155,3	142,8	134,9	128,9	162,2	Août
September	96,7	146,7	147,5	138,1	130,6	124,7	168,1	Septembre
October	105,0	150,6	145,8	136,7	129,2	122,3	176,5	Octobre
November	119,4	159,8	149,0	142,3	131,6	127,2	194,4	Novembre
December	144,9	178,3	162,2	153,0	145,2	136,2	219,7	Décembre
Annual averages	106,7	153,0	159,8	145,9	136,4	132,4	159,9	Moyennes annuelles
Females □ Femmes								
January	26,2	36,9	49,1	57,9(1)	66,4	72,8	78,3	Janvier
February	25,4	36,6	47,3	55,6	62,7	70,2	75,6	Février
March	24,1	35,8	44,6	53,3	60,5	67,9	72,6	Mars
April	22,4	35,2	42,5	51,3	58,8	65,8	71,5	Avril
May	21,6	34,6	41,6	50,5	57,7	68,6	74,2	Mai
June	23,4	38,7	46,4	56,4	63,7	77,4	84,1	Juin
July	27,1	42,8	51,5	62,4	71,0	83,7	93,2	Juillet
August	30,4	46,0	58,0	69,1	79,0	89,1	99,3	Août
September	32,5	48,8	59,4	70,5	79,7	87,9	101,0	Septembre
October	34,6	50,9	59,4	70,1	79,0	85,1	101,7	Octobre
November	34,8	51,2	57,3	68,2	77,1	82,3	102,3	Novembre
December	35,9	50,3	55,4	66,3	74,5	80,5	102,7	Décembre
Annual averages	28,2	42,3	51,0	61,0	69,2	77,6	88,1	Moyennes annuelles

(1) 1977 data conform to new definitions which apply from 1. 1. 1978.

(1) En 1977, données conformes aux nouvelles définitions en vigueur à partir du 1. 1. 1978.

Chômeurs enregistrés, par mois (suite)

Situation en fin de mois

1 000

	1974	1975	1976	1977	1978	1979	1980	
BELGIQUE/BELGIË								
Males and females □ Hommes et femmes								
January	115,4	164,9	252,0	292,5	334,6	344,8	361,7	Janvier
February	112,3	170,0	247,8	285,2	324,7	341,2	348,8	Février
March	106,3	171,6	241,7	279,9	316,0	333,5	344,0	Mars
April	104,1	175,8	239,8	276,3	311,6	328,2	340,3	Avril
May	100,4	175,3	235,7	274,4	307,8	322,5	336,3	Mai
June	100,3	178,7	238,0	272,9	299,5	315,3	335,7	Juin
July	131,3	227,8	288,8	325,3	344,0	367,9	397,4	Juillet
August	133,6	236,0	293,1	335,3	355,2	380,9	416,7	Août
September	139,3	244,9	291,3	337,5	354,5	380,2	425,8	Septembre
October	141,1	245,5	289,2	338,2	353,2	372,1	425,7	Octobre
November	147,5	248,5	291,7	340,0	352,0	368,2	425,3	Novembre
December	157,9	254,3	289,7	334,2	347,6	366,8	430,5	Décembre
Annual averages	124,1	207,8	266,6	307,6	333,4	351,8	382,3	Moyennes annuelles
Males □ Hommes								
January	57,0	80,2	117,5	121,3	138,4	137,3	133,6	Janvier
February	54,9	82,8	114,5	116,7	133,4	135,2	127,0	Février
March	51,3	83,6	108,2	112,4	127,1	129,4	123,9	Mars
April	49,1	85,7	104,9	110,4	124,4	124,4	122,6	Avril
May	47,3	84,7	101,4	109,1	121,4	120,0	120,8	Mai
June	46,8	85,1	101,1	107,5	115,7	114,7	119,9	Juin
July	59,9	108,6	124,1	131,0	135,6	138,1	149,1	Juillet
August	59,9	111,4	124,4	135,5	139,8	142,8	158,9	Août
September	62,9	115,5	121,0	136,4	138,7	141,2	163,7	Septembre
October	64,3	115,2	118,9	137,7	138,2	136,3	166,1	Octobre
November	68,2	116,9	120,5	139,8	138,6	134,6	167,9	Novembre
December	74,8	119,7	120,1	137,2	137,3	134,4	171,9	Décembre
Annual averages	58,0	99,1	114,7	124,6	132,4	132,4	143,8	Moyennes annuelles
Females □ Femmes								
January	58,4	84,7	134,5	171,2	196,2	207,5	228,1	Janvier
February	57,4	87,2	133,3	168,5	191,3	206,0	221,8	Février
March	55,0	88,0	133,5	167,5	188,9	204,1	220,1	Mars
April	55,0	90,1	134,9	165,9	187,2	203,8	217,7	Avril
May	53,1	90,6	134,3	165,3	186,4	202,5	215,5	Mai
June	53,5	93,6	136,9	165,4	183,8	200,6	215,8	Juin
July	71,4	119,2	164,7	194,3	208,4	229,8	248,3	Juillet
August	73,7	124,6	168,7	199,8	215,4	238,1	257,8	Août
September	76,4	129,4	170,3	201,1	215,8	239,0	262,1	Septembre
October	76,8	130,3	170,3	200,5	215,0	235,8	259,6	Octobre
November	79,3	131,6	171,2	200,2	213,4	233,6	257,4	Novembre
December	83,1	134,6	169,9	197,0	210,3	232,4	258,6	Décembre
Annual averages	66,1	108,7	151,9	183,0	201,0	219,4	238,5	Moyennes annuelles

Registered unemployed, per month (cont.)

Situation at the end of the month

	1 000							
	1974	1975	1976	1977	1978	1979	1980	
LUXEMBOURG								
Males and females □ Hommes et femmes								
January	0,043	0,116	0,521	0,737	1,397	1,261	1,260	Janvier
February	0,035	0,230	0,429	0,677	1,328	1,236	1,187	Février
March	0,034	0,134	0,452	0,674	1,271	1,106	1,051	Mars
April	0,016	0,103	0,363	0,674	1,140	0,938	0,942	Avril
May	0,015	0,124	0,399	0,609	1,046	0,882	0,821	Mai
June	0,020	0,101	0,331	0,593	1,002	0,795	0,837	Juin
July	0,043	0,131	0,346	0,703	1,099	0,929	0,946	Juillet
August	0,046	0,145	0,427	0,825	1,165	0,938	0,983	Août
September	0,079	0,292	0,356	0,881	1,167	1,020	1,077	Septembre
October	0,075	0,567	0,541	1,001	1,055	1,161	1,227	Octobre
November	0,144	0,609	0,622	1,182	1,132	1,177	1,345	Novembre
December	0,140	0,623	0,696	1,291	1,187	1,217	1,451	Décembre
Annual averages	0,057	0,264	0,456	0,820	1,166	1,055	1,094	Moyennes annuelles
Males □ Hommes								
January	0,010	0,051	0,373	0,460	0,869	0,708	0,665	Janvier
February	0,009	0,137	0,289	0,398	0,853	0,686	0,612	Février
March	0,012	0,094	0,305	0,413	0,813	0,599	0,532	Mars
April	0,006	0,079	0,234	0,390	0,696	0,470	0,453	Avril
May	0,006	0,086	0,247	0,363	0,627	0,445	0,416	Mai
June	0,004	0,070	0,210	0,391	0,571	0,393	0,411	Juin
July	0,010	0,088	0,199	0,428	0,617	0,418	0,450	Juillet
August	0,013	0,098	0,244	0,491	0,650	0,455	0,421	Août
September	0,018	0,198	0,189	0,511	0,585	0,499	0,444	Septembre
October	0,010	0,304	0,286	0,587	0,482	0,550	0,552	Octobre
November	0,083	0,405	0,350	0,703	0,532	0,579	0,620	Novembre
December	0,091	0,450	0,437	0,796	0,608	0,617	0,733	Décembre
Annual averages	0,022	0,171	0,280	0,494	0,659	0,535	0,526	Moyennes annuelles
Females □ Femmes								
January	0,033	0,065	0,148	0,277	0,528	0,553	0,595	Janvier
February	0,026	0,093	0,140	0,279	0,475	0,550	0,575	Février
March	0,022	0,040	0,147	0,261	0,458	0,507	0,519	Mars
April	0,010	0,024	0,129	0,284	0,444	0,468	0,489	Avril
May	0,009	0,038	0,152	0,246	0,419	0,437	0,405	Mai
June	0,016	0,031	0,121	0,202	0,431	0,402	0,426	Juin
July	0,033	0,043	0,147	0,275	0,482	0,511	0,496	Juillet
August	0,033	0,047	0,183	0,334	0,515	0,483	0,562	Août
September	0,061	0,094	0,167	0,370	0,582	0,521	0,633	Septembre
October	0,065	0,263	0,255	0,414	0,573	0,611	0,675	Octobre
November	0,061	0,204	0,272	0,479	0,600	0,598	0,725	Novembre
December	0,049	0,173	0,259	0,495	0,579	0,600	0,718	Décembre
Annual averages	0,035	0,093	0,176	0,326	0,507	0,520	0,568	Moyennes annuelles

Chômeurs enregistrés, par mois (suite)

Situation en fin de mois

1 000

	1974	1975	1976	1977	1978	1979	1980	
UNITED KINGDOM								
Males and females □ Hommes et femmes								
January	627,5	771,8	1 303,2	1 448,2	1 548,5	1 455,3	1 470,6	Janvier
February	628,8	791,8	1 304,4	1 421,8	1 508,7	1 451,9	1 488,9	Février
March	618,4	802,6	1 284,9	1 383,5	1 461,0	1 402,3	1 478,0	Mars
April	607,6	845,0	1 281,1	1 392,3	1 451,8	1 340,6	1 522,9	Avril
May	561,6	850,3	1 271,8	1 341,7	1 386,9	1 299,3	1 509,2	Mai
June	541,5	866,1	1 331,8	1 450,1	1 446,1	1 343,9	1 659,7	Juin
July	574,3	990,1	1 463,5	1 622,4	1 585,8	1 464,0	1 896,6	Juillet
August	661,0	1 151,0	1 502,0	1 635,8	1 608,3	1 455,5	2 001,2	Août
September	649,7	1 145,5	1 455,7	1 609,1	1 517,7	1 394,5	2 039,5	Septembre
October	640,8	1 147,3	1 377,1	1 518,3	1 429,5	1 367,6	2 062,9	Octobre
November	653,0	1 168,9	1 366,5	1 499,1	1 392,0	1 355,2	2 162,9	Novembre
December	685,0	1 200,8	1 371,0	1 480,8	1 364,3	1 355,5	2 244,2	Décembre
Annual averages	615,1	977,6	1 359,4	1 483,6	1 475,0	1 390,5	1 794,7	Moyennes annuelles
Males □ Hommes								
January	528,1	635,1	1 017,4	1 074,1	1 114,7	1 034,8	1 016,0	Janvier
February	529,8	650,2	1 014,6	1 055,5	1 089,6	1 039,5	1 031,5	Février
March	523,4	657,7	997,7	1 028,5	1 058,4	1 005,5	1 025,1	Mars
April	510,3	690,2	994,2	1 032,4	1 045,4	959,2	1 058,1	Avril
May	475,4	693,9	982,9	994,3	1 001,1	922,1	1 048,6	Mai
June	459,8	706,6	1 009,4	1 050,8	1 022,9	930,2	1 132,4	Juin
July	481,6	784,5	1 071,2	1 132,7	1 087,3	980,5	1 264,6	Juillet
August	540,7	885,2	1 093,2	1 143,5	1 099,0	974,9	1 342,3	Août
September	532,0	883,3	1 059,8	1 124,3	1 041,1	936,1	1 378,8	Septembre
October	529,3	888,8	1 010,0	1 070,8	989,7	925,8	1 414,2	Octobre
November	539,4	909,0	1 011,6	1 063,2	970,4	924,4	1 506,1	Novembre
December	560,0	940,5	1 019,5	1 060,7	962,5	934,2	1 585,7	Décembre
Annual averages	513,8	777,1	1 023,5	1 069,2	1 040,2	963,9	1 233,6	Moyennes annuelles
Females □ Femmes								
January	99,4	136,7	285,8	374,1	433,8	420,5	454,6	Janvier
February	99,0	141,6	289,8	366,3	419,1	412,4	457,4	Février
March	95,0	144,9	287,2	355,0	402,6	396,8	452,9	Mars
April	97,3	154,8	286,9	359,9	406,4	381,4	464,8	Avril
May	86,2	156,4	288,9	347,4	385,8	377,2	460,6	Mai
June	81,7	159,5	322,4	399,3	423,2	413,7	527,3	Juin
July	92,7	205,6	392,3	489,7	498,5	483,5	632,0	Juillet
August	120,3	265,8	408,8	492,3	509,3	480,6	658,9	Août
September	117,7	262,2	395,9	484,8	476,6	458,4	660,7	Septembre
October	111,5	258,5	367,1	447,5	439,8	441,8	648,7	Octobre
November	113,6	259,9	354,9	435,9	421,6	430,8	656,8	Novembre
December	125,0	260,3	351,5	420,1	401,8	421,3	658,5	Décembre
Annual averages	101,3	200,5	335,9	414,4	434,8	426,6	561,1	Moyennes annuelles

Registered unemployed, per month (cont.)

Situation at the end of the month

		1 000							
		1974	1975	1976	1977	1978	1979	1980	
IRELAND									
Males and females □ Hommes et femmes									
January	68,2	89,7	110,5	113,3	109,4	100,2	92,1	Janvier	
February	68,1	91,2	111,5	112,5	108,8	98,2	92,4	Février	
March	65,5	91,8	110,7	111,2	107,9	94,7	91,6	Mars	
April	64,3	93,0	109,6	108,7	103,2	92,5	92,0	Avril	
May	63,0	93,8	107,0	105,8	99,3	89,6	93,5	Mai	
June	61,3	93,9	104,5	103,5	95,1	87,4	96,5	Juin	
July	62,5	94,8	106,5	103,8	95,2	87,2	100,8	Juillet	
August	64,5	97,5	107,1	104,4	95,9	87,1	105,2	Août	
September	66,1	97,0	104,0	100,7	90,1	82,6	105,6	Septembre	
October	67,8	99,6	104,3	101,6	92,2	82,9	110,9	Octobre	
November	73,5	102,4	106,5	103,2	95,4	84,7	115,0	Novembre	
December	81,1	109,3	111,6	108,2	98,4	88,6	122,2	Décembre	
Annual averages	67,2	96,2	107,8	106,4	99,2	89,6	101,5	Moyennes annuelles	
Males □ Hommes									
January	55,7	71,3	89,7	90,7	87,2	79,1	70,3	Janvier	
February	56,0	72,8	90,7	90,0	87,0	77,4	70,8	Février	
March	53,8	73,2	90,1	89,0	85,9	74,4	70,0	Mars	
April	52,6	74,4	89,4	87,2	82,1	72,2	70,3	Avril	
May	51,5	75,0	87,1	84,7	79,0	69,7	71,4	Mai	
June	49,6	75,5	84,9	82,9	75,5	67,1	73,2	Juin	
July	50,5	76,0	85,3	82,3	75,1	66,3	75,6	Juillet	
August	52,2	78,5	85,7	82,9	76,0	65,9	79,2	Août	
September	53,3	79,0	83,9	80,3	71,8	62,7	80,3	Septembre	
October	54,6	81,2	83,6	80,4	71,7	62,8	84,8	Octobre	
November	59,1	83,2	85,1	81,8	74,5	64,2	87,7	Novembre	
December	63,9	88,3	89,0	85,7	77,3	67,2	93,2	Décembre	
Annual averages	54,4	77,4	87,0	84,8	78,6	69,1	77,2	Moyennes annuelles	
Females □ Femmes									
January	12,5	18,4	20,8	22,6	22,2	21,1	21,8	Janvier	
February	12,1	18,4	20,8	22,5	21,8	20,8	21,6	Février	
March	11,7	18,6	20,6	22,2	22,0	20,3	21,6	Mars	
April	11,7	18,6	20,2	21,5	21,1	20,3	21,7	Avril	
May	11,5	18,8	19,9	21,1	20,3	19,9	22,1	Mai	
June	11,7	18,4	19,6	20,6	19,6	20,3	23,3	Juin	
July	12,0	18,8	21,2	21,5	20,1	20,9	25,2	Juillet	
August	12,3	19,0	21,4	21,5	19,9	21,2	26,0	Août	
September	12,8	18,0	20,1	20,4	18,3	19,9	25,3	Septembre	
October	13,2	18,4	20,7	21,2	20,5	20,1	26,1	Octobre	
November	14,4	19,2	21,4	21,4	20,9	20,5	27,3	Novembre	
December	17,2	21,0	22,6	22,5	21,1	21,4	29,0	Décembre	
Annual averages	12,8	18,8	20,8	21,6	20,6	20,5	24,3	Moyennes annuelles	

Chômeurs enregistrés, par mois (suite)

Situation en fin de mois

1 000

	1974	1975	1976	1977	1978	1979	1980	
DANMARK								
Males and females □ Hommes et femmes								
January	32,1	121,6	142,6	159,4	191,0	177,1	152,8	Janvier
February	28,8	121,8	132,5	161,3	193,0	180,9	163,9	Février
March	23,1	118,2	116,9	148,0	187,5	161,7	148,8	Mars
April	23,6	114,6	111,0	147,3	166,2	143,4	142,5	Avril
May	24,1	101,5	99,7	134,5	156,6	123,5	132,7	Mai
June	25,5	93,4	99,2	128,4	149,2	113,4	135,6	Juin
July	32,8	99,6	106,3	131,8	151,0	120,9	134,4	Juillet
August	43,9	106,5	105,5	138,2	158,4	119,9	157,0	Août
September	56,0	111,4	111,8	140,5	159,4	118,9	167,2	Septembre
October	76,6	115,1	120,6	150,1	167,9	122,6	184,4	Octobre
November	91,6	119,3	127,2	157,3	171,6	124,5	197,4	Novembre
December	116,7	139,5	144,6	167,6	185,4	143,2	221,3	Décembre
Annual averages	47,9	113,5	118,2	147,0	169,8	137,5	161,5	Moyennes annuelles
Males □ Hommes								
January	25,2	92,3	100,7	104,1	116,3	103,3	82,7	Janvier
February	22,2	91,8	92,6	104,9	116,8	108,3	94,6	Février
March	16,7	87,6	78,1	91,8	114,3	91,8	82,9	Mars
April	16,1	82,0	71,1	88,1	91,3	73,8	74,3	Avril
May	16,5	71,5	61,4	76,5	83,3	58,6	67,3	Mai
June	17,9	64,6	58,7	70,8	77,5	51,6	68,6	Juin
July	24,4	69,2	63,6	73,7	79,4	59,0	69,9	Juillet
August	32,4	71,9	62,1	74,1	81,9	53,9	82,1	Août
September	41,2	74,9	65,5	74,5	81,2	51,9	88,3	Septembre
October	55,8	76,9	70,8	79,8	85,3	53,7	99,6	Octobre
November	67,4	80,3	75,8	85,3	88,6	56,1	110,2	Novembre
December	87,0	101,4	90,2	95,6	101,5	73,8	130,8	Décembre
Annual averages	35,6	80,3	74,2	84,9	93,1	69,7	87,6	Moyennes annuelles
Females □ Femmes								
January	6,9	29,3	41,9	55,3	74,7	73,8	70,1	Janvier
February	6,6	30,0	39,9	56,4	76,2	72,6	69,3	Février
March	6,4	30,6	38,8	56,2	73,2	69,9	65,9	Mars
April	7,5	32,6	39,9	59,2	74,9	69,6	68,2	Avril
May	7,6	30,0	38,3	58,0	73,3	64,9	65,4	Mai
June	7,6	28,8	40,5	57,6	71,7	61,8	67,0	Juin
July	8,4	30,4	42,7	58,1	71,6	61,9	64,5	Juillet
August	11,5	34,6	43,4	64,1	76,5	66,0	74,9	Août
September	14,8	36,5	46,3	66,0	78,2	67,0	78,9	Septembre
October	20,8	38,2	49,8	70,3	82,6	68,9	84,8	Octobre
November	24,2	39,0	51,4	72,0	83,0	68,4	87,2	Novembre
December	29,7	38,1	54,4	72,0	83,9	69,4	90,5	Décembre
Annual averages	12,3	33,2	44,0	62,1	76,7	67,8	73,9	Moyennes annuelles

Occupational analysis of registered unemployed

Males and females • Hommes et femmes

1 000

	1974	1975	1976	1977	1978	1979	1980
Annual averages	BR DEUTSCHLAND						
1 Agricultural, forestry and fisheries	8,4	13,3	14,9	14,7	16,3	17,7	17,9
2 Miners — coal and minerals	2,4	3,5	3,3	3,5	4,2	4,2	4,3
3 Stonemasons, suppliers of building materials, potters, glass manufacturers	6,9	11,8	9,0	7,4	7,4	6,9	6,5
4 Chemical workers, plastics processing workers	10,0	20,5	16,1	14,7	15,4	13,6	14,0
5 Makers of paper and paper products	3,8	7,1	5,8	5,0	4,9	4,4	4,6
6 Printers	3,9	8,7	7,2	5,4	4,6	4,0	4,2
7 Wood preparation, woodworking, joinery, pattern making	7,3	14,8	11,5	9,8	10,2	9,5	10,3
8 Producers of metal and metal goods, locksmiths, mechanics and the like	81,6	201,7	166,3	142,3	143,2	120,0	120,1
9 Textile and clothing occupations	31,3	37,9	31,8	29,4	29,2	26,4	27,7
10 Leather producers, workers of hides and skins	6,6	8,7	6,4	5,9	5,9	5,3	5,6
11 Food, drinks and tobacco industry	14,6	24,8	26,9	27,1	28,3	26,6	28,4
12 Building trade, fittings and furnishings, upholstery, painting, varnishing and allied trades	73,2	128,4	85,4	75,3	67,0	52,1	56,6
13 Checkers and packers	17,8	31,0	31,7	32,0	34,7	33,6	34,8
14 Unskilled labourers	32,3	50,1	45,4	46,0	45,3	36,5	34,9
15 Machine trades and allied occupations	5,9	10,5	9,3	8,4	7,5	6,6	6,6
16 Engineers, chemists, physicists, mathematicians, technicians	16,9	31,7	37,6	34,2	25,6	19,9	19,5
17 Trained technicians	5,2	11,8	13,9	12,9	10,5	7,9	7,3
18 Goods and services sales personnel and allied occupations	51,0	91,4	106,0	109,3	102,6	90,7	90,9
19 Road haulage	18,4	34,7	31,6	28,3	26,8	24,2	26,3
20 Warehouse managers, storage and transport workers	31,5	58,6	57,9	55,4	55,7	48,8	48,2
21 Organizers, administrative and clerical staff	69,2	134,7	168,2	164,6	147,2	127,3	124,0
22 Security services	7,8	12,3	15,0	16,0	17,3	17,6	17,9
23 Journalists, interpreters, librarians	1,1	1,9	2,3	2,4	2,3	2,1	2,3
24 Artists and allied occupations	6,3	9,3	9,7	9,5	9,0	8,4	9,3
25 Health service workers	8,2	14,7	23,7	30,3	30,8	28,5	27,1
26 Social workers and educationalists, research workers	10,4	18,6	28,3	35,8	36,1	35,7	38,1
27 Personal hygiene	3,1	4,9	5,3	5,6	6,3	6,5	7,3
28 Hoteliers	8,4	13,1	15,6	16,4	17,0	16,5	17,8
29 Domestic service	7,9	13,4	16,1	17,4	17,2	15,7	15,8
30 Cleaning staff	18,0	29,9	34,3	34,4	34,5	31,6	31,8
31 Undefined occupations	12,9	22,3	23,7	30,5	30,1	27,2	28,7
32 Total	582,5	1 074,2	1 060,3	1 030,0	992,9	876,1	888,9
Annual averages	FRANCE						
1 Handling and storage	76,5	114,5	99,7	105,6	107,2	119,9	125,0
2 Agriculture and animal husbandry	5,7	9,7	11,9	13,7	15,1	18,1	20,2
3 Forestry	0,2	0,6	0,8	1,0	1,0	1,0	1,0
4 Deep-sea fishing, sea and river navigation	0,9	1,4	1,5	1,7	1,9	2,0	1,6
5 Earthworks and extraction	1,4	3,3	3,8	4,9	6,2	6,7	6,1
6 Construction and maintenance of buildings	21,5	55,2	53,8	60,1	72,5	78,1	76,1
7 Production of metals and foundry work	0,3	0,7	1,0	1,1	1,2	1,4	1,5
8 Conversion of common metals	32,3	76,0	86,9	110,5	131,7	156,2	165,5
9 Electricity	8,4	23,2	32,3	29,9	23,6	29,7	31,7
10 Manufacture of glass and glass products	0,3	0,5	0,6	0,7	0,8	0,9	0,9
11 Graphic arts	4,1	7,1	8,1	7,8	8,1	9,3	9,5
12 Chemistry and associated activities	3,5	5,5	6,2	6,9	7,3	8,9	9,9
13 Food production and processing	8,1	12,2	13,8	15,6	16,7	20,5	24,7
14 Production of yarn and piece goods	4,0	6,2	6,0	6,3	6,7	6,9	7,0
15 Use of textiles and associated goods	14,4	21,7	23,4	28,9	33,5	36,7	43,1
16 Finishing and use of hides and skins	2,2	3,3	4,8	4,8	4,9	4,9	4,8
17 Processing and use of wood	3,3	7,6	7,6	8,7	11,2	13,2	14,3
18 Driving	10,0	20,6	21,4	26,0	31,4	37,5	44,2
19 Various manual occupations	9,2	18,3	19,2	24,4	27,8	29,2	30,7
20 Clerical work and the like	115,1	185,5	220,3	252,8	263,5	311,8	333,1
21 Commerce and the like	50,7	76,7	90,3	107,2	118,2	139,9	156,8
22 Domestic service and the like	36,1	53,7	62,9	73,2	79,7	95,1	108,7
23 Hotels and catering trade occupations	14,4	20,9	22,8	24,4	24,2	26,9	30,0
24 Personal services	4,4	6,8	7,9	8,8	9,3	11,8	14,3
25 Social and health services occupations	6,8	12,3	19,7	26,0	27,7	33,3	37,6
26 Designers and technical staff	16,0	27,5	26,3	28,5	30,5	33,5	32,6
27 Engineers	5,4	9,0	11,9	15,8	18,2	20,3	20,1
28 Administrative occupations	13,1	20,3	23,1	22,1	21,8	24,2	24,7
29 Teaching and other non-manual occupations	11,7	18,6	23,5	27,9	30,1	36,7	38,6
30 Artistic and entertainment occupations	6,7	8,7	9,8	10,9	11,9	13,0	13,7
31 Security occupations	8,7	10,9	12,0	14,3	16,1	18,8	20,9
32 Undefined occupations	2,1	1,4	0,8	1,1	3,2	3,5	1,8
33 Total	497,7	839,7	933,5	1 071,8	1 163,0	1 349,8	1 450,6

Chômeurs enregistrés par groupes de professions

Females • Femmes

1 000

1974	1975	1976	1977	1978	1979	1980		
BR DEUTSCHLAND								
3,0	3,7	4,0	4,2	4,6	4,9	5,7	Agriculture, pêche, sylviculture	1
0,1	0,1	0,1	0,1	0,1	0,1	0,1	Extraction et traitement des minerais	2
1,3	2,9	2,2	1,9	2,0	1,8	1,7	Pierre, matériaux de construction, céramistes, etc.	3
5,6	10,5	8,0	7,3	7,8	7,1	7,4	Travailleurs du secteur de la chimie et des matières synthétiques et artificielles	4
2,8	5,0	4,1	3,5	3,5	3,1	3,3	Production et transformation du papier	5
1,1	2,3	2,1	1,9	1,8	1,7	1,7	Imprimeurs	6
1,7	3,1	2,4	1,9	2,0	2,1	2,2	Travail du bois et ameublement, menuisiers, maquettistes	7
25,5	60,7	44,9	38,4	40,3	36,7	37,3	Fabrication et travail des métaux, mécaniciens, etc.	8
28,9	33,9	28,7	26,7	26,5	24,1	25,0	Industrie textile et du vêtement	9
5,4	6,7	5,0	4,6	4,6	4,1	4,4	Fabrication et traitement du cuir et des peaux	10
9,3	14,6	15,9	16,9	17,9	17,5	18,6	Alimentation	11
1,2	1,9	1,5	1,2	1,2	1,2	1,3	Bâtiment, tapissiers, peintres, etc.	12
14,9	24,7	24,8	25,2	26,9	25,9	26,7	Contrôle et expédition des marchandises	13
11,0	15,9	15,1	16,4	16,7	13,8	12,6	Main-d'œuvre auxiliaire non qualifiée	14
0,1	0,1	0,1	0,2	0,2	0,2	0,2	Machinistes et professions analogues	15
1,4	2,3	2,9	3,3	3,0	2,6	2,7	Ingénieurs, chimistes, physiciens, mathématiciens, etc.	16
2,6	6,1	7,4	7,3	6,2	4,8	4,5	Spécialistes techniques	17
34,5	59,8	71,8	77,7	74,7	67,0	66,5	Commerce, vente de services et professions analogues	18
2,2	3,9	4,7	4,9	4,8	4,6	4,9	Transports	19
4,1	6,7	7,1	7,3	7,1	6,5	6,6	Gestion des stocks, magasiniers et transporteurs	20
49,1	99,4	126,8	126,8	114,7	99,1	95,8	Professions administratives et de bureau	21
0,8	1,3	1,8	2,1	2,1	2,1	2,2	Professions juridiques et policières	22
0,5	0,9	1,9	1,3	1,3	1,3	1,4	Publicistes, interprètes, bibliothécaires	23
2,4	3,5	3,9	4,0	3,9	3,6	4,0	Artistes et professions analogues	24
7,2	13,0	21,1	27,3	28,0	25,8	24,2	Services sanitaires	25
5,1	10,3	17,4	23,4	24,7	24,7	26,2	Services sociaux, éducation, sciences	26
2,7	4,4	4,8	5,2	5,8	6,0	6,8	Soins corporels	27
5,1	7,9	9,5	10,1	10,5	10,3	11,2	Secteur hôtelier	28
7,8	13,3	16,1	17,3	17,1	15,6	15,7	Gens de maison	29
15,1	24,2	28,6	28,9	28,7	26,5	26,5	Nettoyage	30
5,1	8,5	9,9	14,6	15,2	14,3	15,0	Main-d'œuvre de profession non encore déterminée	31
257,8	451,6	493,8	511,9	504,1	459,2	462,5	Total	32
FRANCE								
30,7	40,2	34,0	35,3	36,1	39,4	41,5	Manutention et stockage	1
1,1	1,8	2,3	2,8	3,1	3,7	4,3	Agriculture et élevage	2
0,0	0,0	0,0	0,0	0,0	0,0	0,0	Sylviculture	3
0,0	0,0	0,0	0,0	0,0	0,0	0,0	Pêche maritime, navigation maritime et fluviale	4
0,0	0,0	0,0	0,0	0,0	0,1	0,0	Terrassement et extraction	5
0,1	0,3	0,4	0,6	0,7	0,9	1,0	Construction et entretien des bâtiments	6
0,0	0,1	0,1	0,1	0,1	0,1	0,1	Production des métaux et fonderie	7
7,8	18,0	24,4	34,8	43,9	51,3	58,4	Transformation des métaux ordinaires	8
1,5	6,9	14,5	10,1	2,5	2,7	3,0	Électricité	9
0,1	0,1	0,1	0,1	0,1	0,1	0,1	Fabrication et transformation du verre	10
1,1	1,8	2,1	2,1	2,2	2,4	2,5	Arts graphiques	11
2,0	2,8	3,0	3,3	3,3	3,9	4,5	Chimie et activités connexes	12
2,5	3,4	4,1	4,6	4,8	5,6	6,5	Production et transformation des aliments	13
2,9	4,4	4,6	4,8	4,9	4,9	4,9	Production des fils et étoffes	14
12,8	19,1	20,7	25,6	29,8	32,8	38,8	Utilisation des tissus et matières connexes	15
1,4	2,1	3,3	3,3	3,3	3,3	3,2	Apprêtage et utilisation des cuirs et peaux	16
0,2	0,3	0,3	0,3	0,4	0,6	0,6	Traitement et utilisation du bois	17
0,1	0,2	0,4	0,5	0,7	1,0	1,4	Conduite des automobiles	18
5,0	9,4	10,4	16,7	21,4	22,5	23,9	Métiers manuels divers	19
87,6	141,6	170,8	197,9	207,0	245,1	263,1	Emplois de bureau et assimilés	20
35,9	54,5	66,3	80,0	88,1	105,7	119,9	Emplois du commerce et assimilés	21
34,8	50,8	59,0	69,3	75,8	90,5	103,4	Emplois de domestiques et métiers connexes	22
7,7	11,4	13,1	14,1	13,9	15,4	17,4	Emplois de services hôteliers	23
3,8	5,9	7,0	8,0	8,5	10,9	13,2	Emplois de soins personnels	24
5,8	10,6	17,3	22,9	24,4	29,4	33,2	Emplois des services sociaux et de santé	25
2,5	4,0	4,2	4,5	4,5	5,2	5,5	Dessinateurs et agents techniques	26
0,7	1,1	1,5	1,9	2,0	2,3	2,4	Ingénieurs	27
2,6	4,2	5,0	4,9	4,9	5,7	5,9	Professions administratives	28
7,7	12,0	15,2	17,8	18,9	23,3	24,8	Enseignement et autres emplois non manuels	29
2,4	3,0	3,5	3,8	4,0	4,4	4,8	Emplois artistiques et du spectacle	30
1,4	1,7	1,7	2,1	2,4	2,6	2,8	Emplois de la sécurité	31
0,8	0,5	0,3	0,4	1,6	1,7	0,8	Métier ou emploi non précisé	32
263,1	412,2	490,0	572,7	613,4	717,4	792,2	Total	33

Occupational analysis of registered unemployed (cont.)

Males and females • Hommes et femmes

1 000

	1974	1975	1976	1977	1978	1979	1980
Annual averages	ITALIA						
1 Farmwork, horticulture, animal husbandry	210,5	215,9	227,2	239,0	239,3	246,6	241,1
2 Forestry	1,8	1,8	1,8	2,5	2,3	2,0	1,8
3 Hunting and fishing	1,0	1,2	1,1	0,8	0,7	0,7	0,7
4 Prospecting for extraction and processing of metal and non-metal ores	7,1	7,2	7,1	7,6	7,0	6,1	5,6
5 Work connected with foodstuffs and drinks	28,1	30,3	30,7	29,0	30,1	32,5	36,2
6 Processing and manufacturing tobacco	9,5	7,5	6,2	6,0	5,4	4,5	4,1
7 Tanning and manufacturing of goods of skins, leather and substitute materials	2,4	2,9	2,9	2,9	3,6	4,5	5,2
8 The spinning, weaving, treating and finishing of textile fibres	13,3	15,0	14,9	19,1	19,0	14,9	14,6
9 The manufacture of clothing and dresswear, furnishings and the like	45,6	53,5	53,9	57,8	71,0	72,1	74,4
10 Carpentry, etc., the manufacture of furniture and wooden vehicles	25,0	29,1	28,2	28,5	31,0	32,5	31,8
11 Paper making and all types of technical work connected with paper	2,4	2,6	2,7	3,8	4,6	4,0	3,6
12 Polygraphic and photographic work	3,9	4,1	4,0	12,0	11,0	6,3	6,5
13 Production of metals and metal and mechanical work	74,6	82,4	87,5	97,0	111,0	122,1	123,8
14 Work connected with non-metal ores	11,2	12,6	12,8	12,7	14,0	14,2	13,5
15 Chemical work and the like	5,8	6,5	7,0	11,5	12,0	10,4	11,0
16 Construction work	129,7	145,3	151,5	156,2	165,6	162,9	161,6
17 The production, distribution and utilization of electric power	20,5	23,6	24,9	31,1	34,5	38,5	41,0
18 Transport and ancillary services	23,9	25,5	26,3	27,0	27,3	29,1	31,0
19 Communications	1,0	1,0	1,1	4,0	3,2	1,6	1,8
20 After-sales service	22,4	25,8	7,0	31,6	36,1	40,7	46,0
21 Hotel and restaurant services	30,0	32,3	33,0	37,0	40,2	44,0	46,8
22 Entertainments	0,7	0,7	0,1	1,7	1,5	0,8	0,7
23 Sanitary and hygiene services	11,2	12,4	13,1	15,0	17,4	20,2	22,4
24 Domestic supervisory and guardianship services	7,3	8,4	8,7	9,3	9,8	10,2	10,6
25 Managers, employees and junior staff	123,8	147,3	171,4	291,0	346,5	411,3	480,7
26 Unskilled labourers	184,5	212,0	231,4	247,8	284,5	320,7	359,7
27 Total	997,2	1 106,9	1 176,5 (1)	9 381,9	1 528,6	1 653,4	1 776,2
Annual averages	NEDERLAND						
1 Earthenware, glass, lime and bricks	0,1	0,3	0,4	0,3	0,2	0,2	0,2
2 Diamond workers	0,0	0,0	0,0	0,0	0,0	0,0	0,0
3 Graphic arts, photographers	1,0	1,5	1,8	1,8	1,5	1,3	1,5
4 Construction workers	31,1	38,4	28,1	20,7	16,5	16,7	33,0
5 Chemical workers	0,7	1,0	1,3	1,4	1,5	1,5	1,5
6 Wood workers	0,6	1,3	1,2	0,9	0,7	0,7	1,0
7 Clothing workers	1,6	2,5	2,1	2,1	1,8	1,6	1,6
8 Hairdressers and cleaning workers	0,9	1,3	1,6	1,5	1,6	1,7	2,0
9 Leather and rubber workers	0,3	0,5	0,4	0,4	0,3	0,2	0,3
10 Mine and quarry workers	0,1	0,1	0,2	0,2	0,2	0,2	0,2
11 Metal workers	12,8	21,6	24,3	20,4	17,3	14,0	15,5
12 Paper workers	0,0	0,1	0,1	0,1	0,0	0,1	0,1
13 Textile workers	0,4	0,7	0,7	0,6	0,6	0,5	0,5
14 Foodstuffs	0,8	1,2	1,3	1,2	1,0	0,9	1,0
15 Agricultural occupations	2,5	3,6	4,2	3,8	3,7	3,6	4,3
16 Fishing and hunting	0,2	0,2	0,4	0,3	0,3	0,2	0,2
17 Commerce	9,3	12,7	14,2	15,8	17,7	19,4	21,9
18 Hotels, restaurants, etc.	5,3	6,7	8,0	8,2	8,5	8,8	9,6
19 Transport workers	5,1	7,2	7,8	7,3	6,9	6,5	7,9
20 Clerical work, teachers	18,1	26,2	30,1	33,9	38,1	41,6	44,2
21 Medical and social welfare	4,7	7,0	8,7	9,8	11,1	12,0	13,2
22 Artists	1,3	1,6	1,7	1,8	1,7	1,9	2,1
23 Domestic servants	2,3	3,4	3,4	3,7	4,2	4,5	4,7
24 Persons in general service	15,7	27,0	27,0	25,4	24,7	24,3	29,0
25 Not fully able for work	20,0	28,7	38,9	37,9	40,9	42,9	47,6
26 Undefined occupation	—	0,2	2,9	4,1	4,5	4,7	4,9
27 Total	134,9	195,3	210,9	203,5 (2)	205,6	210,0	248,0

(1) Average for the first nine months of the year.

(2) 1977 data conform to new definitions which apply from 1. 1. 1978.

Chômeurs enregistrés par groupes de professions (suite)

Females • Femmes

1 000

1974	1975	1976	1977	1978	1979	1980		
ITALIA								
102,4	106,6	111,2	120,9	121,7	126,2	124,5	Moyennes annuelles	
0,2	0,2	0,2	0,1	0,1	0,1	0,1	Travaux de la terre, horticulture et élevage	1
0,0	0,1	0,1	0,0	0,0	0,0	0,0	Sylviculture	2
0,1	0,1	0,1	0,6	0,5	0,2	0,1	Chasse et pêche	3
							Recherche, extraction et préparation des minerais métallurgiques et non métalliques	4
16,8	18,4	18,1	17,5	17,9	19,1	22,5	Travaux des denrées alimentaires et boissons	5
9,2	7,2	5,8	5,4	5,0	4,2	3,8	Traitement et manufacture des tabacs	6
1,3	1,7	1,7	1,8	2,3	2,8	3,3	Tannage des peaux et fabrication d'articles de peau, cuir et succédanés	7
35,4	42,9	43,5	12,8	13,5	11,6	11,3	Filature, tissage, traitement, finissage des fibres textiles	8
10,2	11,5	11,1	47,1	59,4	60,9	63,1	Confection des articles de vêtement, d'habillement, d'ameublement et articles similaires	9
2,6	3,4	3,2	3,3	3,6	3,9	3,6	Travail du bois et similaires, construction de meubles et véhicules en bois	10
1,4	1,5	1,5	1,8	2,2	2,2	2,1	Fabrication du papier et travaux techniques de tous genres en papier	11
1,0	1,1	1,2	1,4	1,7	1,7	2,0	Activités polygraphiques et photographiques	12
6,4	7,7	8,3	9,9	12,6	15,3	15,6	Production de métaux et travaux métalliques et mécaniques	13
2,6	3,0	3,0	3,4	3,9	4,1	3,8	Travaux de minerais non métallifères	14
2,7	3,1	3,3	3,8	4,7	5,0	5,6	Travaux chimiques et similaires	15
0,0	0,0	0,0	0,2	0,1	0,8	0,2	Travaux de construction	16
1,5	1,9	1,9	2,0	2,3	2,5	2,6	Production, distribution et emploi de l'énergie électrique	17
0,1	0,1	0,1	0,1	0,1	0,0	1,1	Transports et services auxiliaires	18
0,3	0,3	0,3	1,5	1,2	0,6	0,6	Communications	19
14,0	16,8	17,5	20,2	24,2	28,5	32,7	Services de vente	20
12,7	13,7	13,7	16,3	18,1	20,0	22,2	Services hôteliers et de restaurants	21
0,1	0,1	0,2	0,6	0,5	0,2	0,2	Spectacles	22
6,9	7,8	8,3	9,9	11,9	14,0	15,7	Services sanitaires et d'hygiène	23
3,3	4,4	4,2	5,3	5,6	6,0	6,3	Services domestiques de surveillance et de protection	24
67,2	82,8	96,0	165,4	207,3	256,0	307,2	Dirigeants, employés et subalternes	25
60,3	70,3	78,7	90,2	113,6	140,7	167,7	Main-d'œuvre non spécialisée	26
358,6	406,6	433,6 (1)	541,5	634,0	726,6	817,9	Total	27
NEDERLAND								
0,0	0,0	0,0	0,0	0,0	0,0	0,0	Moyennes annuelles	
0,0	0,0	0,0	0,0	0,0	0,0	0,0	Travailleurs de la pierre, céramistes, verriers	1
0,1	0,1	0,2	0,2	0,2	0,2	0,2	Diamantaires	2
0,1	0,1	0,2	0,2	0,3	0,3	0,4	Ouvriers graphiques, photographes	3
0,2	0,2	0,3	0,3	0,4	0,4	0,4	Ouvriers du bâtiment	4
0,0	0,0	0,1	0,1	0,0	0,0	0,1	Travailleurs du secteur de la chimie	5
1,2	2,0	1,7	1,7	1,5	1,3	1,4	Travailleurs du bois	6
0,6	1,0	1,3	1,2	1,3	1,5	1,7	Industrie du vêtement	7
0,1	0,1	0,1	0,1	0,1	0,1	0,1	Coiffeurs et blanchisseurs	8
0,0	0,0	0,0	0,0	0,0	0,0	0,0	Travailleurs du cuir, caoutchouc et plastique	9
0,1	0,2	0,2	0,2	0,2	0,2	0,2	Mineurs, extracteurs, tourbiers	10
0,0	0,0	0,0	0,0	0,0	0,0	0,0	Travail des métaux	11
0,2	0,3	0,2	0,2	0,2	0,2	0,2	Transformation du papier	12
0,2	0,2	0,1	0,1	0,1	0,1	0,1	Industrie textile	13
0,2	0,3	0,4	0,4	0,4	0,5	0,6	Denrées alimentaires et boissons	14
0,0	0,0	0,0	0,0	0,0	0,0	0,0	Agriculteurs	15
3,2	4,9	6,1	7,9	10,1	12,1	13,9	Pêcheurs et chasseurs	16
2,0	2,6	3,2	3,4	3,8	4,1	4,6	Commerçants	17
0,4	0,5	0,7	0,7	0,8	0,8	1,0	Services hôteliers, de restaurants et de cafés	18
8,0	11,8	14,0	16,4	20,1	22,9	25,0	Transports	19
3,4	4,9	6,3	7,1	8,2	8,9	9,9	Employés, enseignants	20
0,2	0,3	0,4	0,4	0,4	0,5	0,5	Services sociaux et médicaux	21
2,2	3,3	3,3	3,7	4,1	4,4	4,6	Artistes et sportifs	22
3,0	5,2	5,2	5,9	6,5	7,3	9,2	Personnel domestique	23
2,7	4,0	6,3	7,0	9,0	10,3	12,3	Personnel en service général	24
—	0,0	0,7	1,2	1,4	1,6	1,6	Moins aptes	25
							Profession non déterminée	26
28,2	42,3	51,0	58,4 (2)	69,2	77,6	88,0	Total	27

(1) Moyenne des neuf premiers mois de l'année.

(2) En 1977, données conformes aux nouvelles définitions en vigueur à partir du 1. 1. 1978.

Occupational analysis of registered unemployed (cont.)

Males and females • Hommes et femmes

1 000

	1974	1975	1976	1977	1978	1979	1980
	BELGIQUE/BELGIË						
Annual averages							
1 Employed persons	39,6	63,9	86,2	98,4	105,3	113,2	123,7
2 Artists	1,4	2,1	2,7	3,0	3,2	3,5	3,8
3 Agricultural workers	0,6	0,9	1,0	1,1	1,1	1,2	1,5
4 Hunters — Forestry workers	0,1	0,1	0,1	0,1	0,2	0,1	0,1
5 Fishermen	0,2	0,2	0,2	0,2	0,2	0,2	0,3
6 Miners	1,2	1,2	1,2	1,4	1,6	1,4	1,5
7 Quarry workers	0,1	0,2	0,2	0,2	0,2	0,2	0,3
8 Transport and communications workers	2,6	4,7	6,2	7,0	7,5	7,5	8,3
9 Spinners, weavers, knitters	3,6	6,7	8,4	10,1	11,4	12,1	12,1
10 Tailors, cutters, furriers	7,7	15,0	22,2	28,8	32,3	34,5	36,7
11 Leather cutters, shoemakers, makers of leather goods	1,2	2,1	2,7	3,0	3,0	3,0	2,9
12 Furnace operators, rolling mill workers, wiredrawers, moulders	1,0	1,5	1,7	1,9	2,3	2,1	1,9
13 Mechanics, tool makers, electricians	9,8	22,2	28,9	33,2	36,3	35,8	37,1
14 Diamond industry workers	0,7	1,8	1,2	0,9	0,8	1,1	1,3
15 Carpenters, joiners, cabinet makers	2,0	4,9	5,4	6,5	8,0	8,9	10,4
16 Painters and wallpaper pasters	1,0	1,8	2,0	2,2	2,1	2,3	2,3
17 Bricklayers, floor tilers, ceiling plasterers	3,5	7,0	8,3	10,3	12,4	12,9	17,2
18 Compositors, typographers	0,9	2,1	2,8	2,8	2,7	2,5	2,6
19 Potters, furnace operators, glass pressers	1,7	2,6	3,0	3,0	3,1	3,0	3,0
20 Millers, bakers, brewers	1,8	3,1	4,0	4,3	4,8	5,0	5,4
21 Chemical industry workers	0,5	0,8	1,1	1,2	1,4	1,4	1,5
22 Tobacco workers	0,6	1,1	1,6	1,9	2,0	2,1	2,2
23 Production workers not otherwise classified	1,2	2,2	3,0	3,4	3,6	3,6	3,7
24 Packers and allied workers	2,8	5,1	7,3	8,7	9,5	10,2	10,9
25 Operators of stationary machinery and digging and lifting equipment	0,6	1,2	1,5	1,8	2,0	2,0	2,2
26 Dock workers and warehousemen	3,0	5,3	6,8	7,9	8,4	9,0	9,8
27 Unskilled labourers	22,8	30,6	32,0	33,4	32,7	32,6	34,7
28 Housekeepers, cooks, chamber-maids, stewards, waiters	4,1	6,1	8,3	10,5	11,7	13,5	14,8
29 Other specialist service workers	7,7	11,6	16,5	20,6	23,5	27,1	30,2
30 Total	124,1	207,8	266,6	307,6	333,4	351,8	382,4
	UNITED KINGDOM						
Annual averages							
1 Managerial (general management)	1,2	1,4	1,7	1,9	1,7	1,5	1,8
2 Professional and related in supporting management and administration	8,4	10,5	12,5	16,1	15,8	16,7	22,7
3 Professional and related in education, welfare and health	7,4	11,6	18,9	29,3	31,7	31,7	36,9
4 Literary, artistic and sports	6,7	9,0	11,3	14,0	14,4	14,7	17,5
5 Professional and related in science, engineering, technology and similar fields	8,6	12,8	16,4	19,4	18,1	17,4	23,6
6 Managerial (excluding general management)	10,4	15,7	20,8	26,2	25,8	24,9	32,5
7 Clerical and related	81,6	130,5	170,7	196,7	192,4	187,9	233,9
8 Selling	19,8	38,3	58,4	71,5	73,7	71,9	96,8
9 Security and protective service	2,6	4,1	5,5	6,3	6,5	6,4	8,8
10 Catering, cleaning, hairdressing and other personal services	25,6	43,3	63,6	79,3	81,0	80,3	104,8
11 Farming, fishing and related	6,8	11,4	15,9	17,8	17,9	16,5	19,6
12 Materials processing (excluding metal)	5,7	8,3	11,0	11,1	11,0	10,2	15,9
13 Making and repairing (excluding metal and electrical)	12,5	28,0	37,9	41,1	36,7	31,3	50,1
14 Processing making, repairing (metal and electrical)	43,8	80,9	107,9	103,3	97,0	90,2	144,5
15 Painting, repetitive assembling, product inspecting, packaging and related	15,1	29,5	39,2	40,6	39,2	37,5	56,4
16 Construction, mining and related not identified elsewhere	33,5	58,9	75,1	70,0	70,0	61,1	85,9
17 Transport operating, materials moving and storing and related	39,3	74,5	97,7	101,8	97,9	90,3	132,9
18 Miscellaneous	260,2	390,9	452,4	470,4	474,1	455,9	576,5
19 <i>of which: general labourers</i>	251,4	378,7	440,9	463,3	466,7	449,7	569,4
20 Total of the analysis (averages formed from quarterly figures)	589,2	959,7	1 216,9	1 325,9	1 304,9	1 246,7	1 661,1
21 <i>Total of registered persons</i>	<i>615,1</i>	<i>977,6</i>	<i>1 358,8</i>	<i>1 483,6</i>	<i>1 475,0</i>	<i>1 390,5</i>	<i>1 794,7</i>

Chômeurs enregistrés par groupes de professions (suite)

Females • Femmes

1 000

1974	1975	1976	1977	1978	1979	1980		
BELGIQUE/BELGIË								
27,0	42,8	59,6	70,2	76,8	84,1	92,9	Moyennes annuelles	
0,7	1,1	1,5	1,7	1,9	2,0	2,3	Employés	1
0,1	0,1	0,2	0,2	0,2	0,2	0,3	Artistes	2
—	—	0,0	0,0	0,0	0,0	0,0	Agriculteurs	3
0,0	—	—	—	0,0	0,0	0,0	Chasseurs — forestiers	4
0,0	0,0	0,0	0,0	0,0	0,0	0,0	Pêcheurs	5
0,0	0,0	0,0	0,0	0,0	0,0	0,0	Mineurs	6
0,4	0,6	0,9	1,1	1,2	1,2	1,4	Carriers	7
2,6	4,6	6,2	7,7	8,6	9,4	9,5	Travailleurs des transports et des communications	8
7,2	14,2	21,2	27,7	31,3	33,4	35,7	Fileurs, tisseurs, tricoteurs	9
0,9	1,6	2,2	2,5	2,5	2,5	2,4	Tailleurs, coupeurs, fourreurs	10
0,1	0,2	0,3	0,3	0,3	0,3	0,3	Coupeurs de cuir, monteurs en chaussures, maroquiniers	11
3,2	5,8	8,4	10,6	11,3	12,0	12,6	Conducteurs de fours, lamineurs, tréfileurs, mouleurs	12
0,1	0,4	0,4	0,3	0,3	0,5	0,8	Mécaniciens, outilleurs, électriciens	13
0,2	0,6	0,7	0,9	1,1	1,3	1,3	Travailleurs du diamant	14
0,0	0,1	0,1	0,1	0,1	0,1	0,2	Charpentiers, menuisiers, ébénistes	15
0,0	0,0	0,0	0,0	0,0	0,0	0,0	Peintres et colleurs de papiers peints	16
0,4	0,7	1,0	1,2	1,2	1,3	1,3	Maçons, carreleurs, plafonneurs	17
1,1	1,4	1,8	1,9	1,8	1,7	1,7	Compositeurs, typographes	18
1,0	1,6	2,1	2,4	2,6	2,7	2,9	Potiers, conducteurs de fours, formeurs de verre	19
0,2	0,4	0,5	0,6	0,7	0,7	0,8	Meuniers, boulangers, brasseurs	20
0,6	1,1	1,6	1,9	2,0	2,1	2,2	Travailleurs de la chimie	21
0,9	1,5	2,1	2,5	2,6	2,6	2,7	Ouvriers en tabac	22
2,6	4,8	7,0	8,3	9,1	9,8	10,5	Ouvriers à la production non classés ailleurs	23
0,0	0,0	0,0	0,0	0,0	0,0	0,0	Emballeurs et travailleurs assimilés	24
							Conducteurs de machines fixes et d'appareils d'excavation et de levage	25
1,5	2,5	3,5	4,2	4,6	5,1	5,6	Dockers et manutentionnaires	26
5,6	8,0	9,5	10,2	10,3	11,0	11,7	Manœuvres ordinaires	27
2,8	4,2	6,0	8,0	8,8	10,2	11,5	Gouvernantes, cuisiniers, femmes de chambre, garçons de salle, serveurs	28
6,9	10,3	14,9	18,9	21,7	25,1	28,1	Autres travailleurs spécialisés dans les services	29
66,1	108,7	151,9	183,0	201,0	219,4	238,6	Total	30
UNITED KINGDOM								
0,0	0,1	0,1	0,1	0,0	0,0	0,1	Moyennes annuelles	
1,1	1,5	1,9	3,1	3,4	3,9	5,2	Cadres (gestion générale)	1
							Spécialistes, experts professionnels et assimilés assumant des charges de gestion et d'administration	2
4,0	6,8	11,8	19,8	21,7	22,1	25,7	Professionnels et assimilés en enseignement, bien-être et santé	3
1,8	2,5	3,3	4,7	5,1	5,3	6,4	Auteurs, artistes et sportifs	4
0,6	1,0	1,4	2,1	2,2	2,2	2,8	Professionnels et assimilés en science, ingénierie, technologie et activités connexes	5
0,7	1,1	1,8	2,5	2,6	2,9	4,1	Cadres (à l'exclusion de la gestion générale)	6
27,6	59,4	89,5	111,6	111,1	112,5	147,4	Employés de bureau et assimilés	7
9,0	21,3	35,7	46,5	50,1	50,8	68,5	Vendeurs	8
0,1	0,1	0,1	0,2	0,3	0,3	0,4	Service de sécurité et de protection	9
14,0	24,0	36,7	48,9	52,1	52,9	69,6	Hôtellerie, café, restaurant, nettoyage, coiffure et autres services personnels	10
0,7	1,1	1,8	2,3	2,6	2,4	2,7	Agriculteurs, pêcheurs et assimilés	11
1,2	1,5	2,0	1,9	2,1	2,1	3,3	Traitement des matériaux (à l'exclusion des métaux)	12
2,4	5,5	8,6	9,6	10,1	9,6	17,1	Fabrication et réparation (à l'exclusion des métaux et de l'électricité)	13
0,6	1,9	2,6	2,4	2,2	2,4	3,9	Traitement, fabrication, réparation et assimilés (métaux et électricité)	14
3,8	8,1	10,9	12,0	12,8	13,6	22,0	Peinture, assemblage à la chaîne, inspection des produits, emballage et assimilés	15
0,0	0,0	0,1	0,0	0,1	0,1	0,1	Construction, mines et assimilés non spécifiés ailleurs	16
0,8	1,6	2,5	3,3	3,6	3,7	5,0	Transport, déménagement de matériaux, emmagasinage et assimilés	17
22,7	47,9	59,9	69,5	75,4	75,3	100,1	Divers	18
21,1	45,3	57,7	68,1	73,8	73,8	98,6	dont: ouvriers non spécialisés	19
91,2	185,4	270,7	340,5	357,4	362,1	484,5	Total de l'analyse (moyennes basées sur des données trimestrielles)	20
101,3	200,5	335,3	414,4	434,8	426,5	561,1	Total des inscrits	21

Occupational analysis of registered unemployed (cont.)

Males and females • Hommes et femmes

1 000

	1974	1975	1976	1977	1978	1979	1980
End of June	IRELAND						
1 Agricultural occupations and fishermen	18,0	21,0	22,5	21,7	20,1	17,5	16,6
2 Mine and quarry workers	0,2	0,3	0,2	6,2	0,2	0,2	0,2
3 Food, drink and tobacco workers	1,0	1,9	2,5	2,1	1,7	1,6	1,7
4 Textile and clothing workers	2,7	6,0	5,1	5,5	4,5	3,8	5,0
5 Makers of footwear and leather goods	0,9	2,1	1,1	1,2	0,6	0,5	1,0
6 Woodworkers (excl. carpenters in building)	0,1	0,1	0,1	0,1	0,1	0,1	0,1
7 Foundry and other metal workers	1,4	3,0	3,1	2,7	2,4	2,0	2,7
8 Motor mechanics	0,3	0,9	0,8	0,8	0,5	0,5	0,6
9 Electricians	0,2	0,4	0,7	0,7	0,5	0,4	0,6
10 Printers	0,2	0,3	0,4	0,3	0,3	0,2	0,2
11 Skilled building workers	1,8	3,7	4,7	4,3	3,7	3,0	3,6
12 Unskilled building workers	3,7	7,1	8,3	8,0	7,1	6,4	7,3
13 Construction workers	1,8	2,1	2,2	1,9	1,6	1,4	1,3
14 Drivers of vehicles	1,7	2,8	3,0	3,1	2,4	1,9	2,5
15 Porters, dock labourers	2,4	3,2	3,8	3,8	3,3	3,1	3,0
16 Other transport workers	1,0	1,4	2,1	1,5	1,9	1,9	1,9
17 Salesmen and shop assistants	1,8	2,4	2,9	3,4	3,1	3,1	3,4
18 Domestic servants	2,1	2,8	2,9	3,3	3,1	3,4	3,6
19 Other service workers	2,1	2,9	3,3	3,3	3,2	3,0	3,4
20 Clerks, typists, book-keepers	3,0	4,5	5,5	5,9	5,4	4,7	5,2
21 General labourers	9,8	13,8	15,2	15,4	13,9	12,6	11,2
22 Skilled workers not elsewhere classified	3,8	7,5	7,4	7,5	6,9	6,4	8,8
23 Other and undefined workers	5,2	11,8	11,6	12,2	11,6	12,2	12,7
24 Total of the analysis (1)	65,2	102,0	109,4	109,1	98,2	90,3	96,5
25 <i>Total of the registered persons</i>	<i>61,3</i>	<i>93,9</i>	<i>104,5</i>	<i>103,5</i>	<i>95,1</i>	<i>87,4</i>	<i>96,5</i>
Annual averages	DANMARK						
1 Work supervisors and foremen of metal industries, etc.	0,5	1,4	1,7	1,9	2,3	1,7	1,5
2 Unskilled male workers	17,8	38,8	37,6	42,6	47,6	40,0	44,7
3 Food industry workers	1,1	3,2	3,4	4,0	4,2	2,9	2,8
4 Garment and textile workers	3,0	5,3	4,3	6,4	7,4	4,9	4,8
5 Plumbers, electricians	0,7	2,0	2,2	2,0	2,2	1,5	2,0
6 Bookbinders and workers of paper goods industry	0,4	1,2	0,9	1,1	1,2	0,9	0,9
7 Printing trade, etc.	0,4	1,0	1,5	0,8	0,8	0,5	0,6
8 Brewery workers	0,3	0,6	0,6	0,8	1,0	0,9	0,8
9 Danish technicians, engineers	1,0	2,8	3,0	2,6	7,6	2,2	2,4
10 Unskilled female workers	3,0	8,3	9,4	12,5	15,0	13,0	12,6
11 Hairdressers	0,2	0,3	0,2	0,3	0,4	0,5	0,6
12 Salaried employees and public servants	0,4	1,4	3,2	4,5	6,5	6,3	6,4
13 Cooks, etc.	0,2	0,5	0,7	0,8	1,0	0,9	0,9
14 Commercial and clerical employees	3,5	9,1	12,1	16,5	21,2	17,3	16,4
15 Domestic servants	0,2	0,4	0,9	1,5	2,0	3,2	3,6
16 Painters	1,0	1,7	1,3	1,5	1,7	1,3	1,6
17 Metal workers	2,1	7,9	8,7	9,4	9,5	6,2	7,2
18 Bricklayers	2,1	3,1	1,9	2,2	2,3	2,4	3,3
19 Musicians	0,5	0,6	0,7	0,8	0,9	0,7	0,7
20 Upholsterers	0,4	0,6	0,6	0,9	0,9	0,7	0,8
21 Shoemakers	0,2	0,4	0,3	0,4	0,5	0,4	0,4
22 Joiners and carpenters	2,5	4,7	2,4	3,3	3,7	3,3	5,0
23 Naval stokers	0,1	0,2	0,2	0,1	0,1	0,1	0,1
24 Seamen	0,7	1,0	1,0	0,8	0,9	0,8	0,9
25 Waiters, employees of hotels and restaurants	0,5	1,0	0,9	1,9	2,6	2,8	2,6
26 Workers of wood industry	1,0	2,7	1,7	1,9	2,2	1,3	1,8
27 Miscellaneous	0,7	3,5	5,7	10,3	8,8	16,2	17,9
28 Total of the analysis (2)	44,5	103,7	107,1	131,8	154,5	132,9	143,3
29 <i>Total of the registered persons</i>	<i>47,9</i>	<i>113,5</i>	<i>118,2</i>	<i>147,0</i>	<i>169,8</i>	<i>137,5</i>	<i>161,5</i>

(1) Short-time workers are included up to and including 1979.

(2) The analysis relates to unemployment among full-time insured members of the trade unions, unemployment insurance funds; averages are calculated from weekly records.

Chômeurs enregistrés par groupes de professions (suite)

Females • Femmes

1 000

1974	1975	1976	1977	1978	1979	1980		
IRELAND								
0,0	0,0	0,0	0,0	0,1	0,1	0,1	Agriculteurs, pêcheurs	1
—	—	—	—	—	—	—	Extraction et traitement des minerais	2
0,3	0,8	1,0	0,6	0,5	0,4	0,3	Ouvriers en alimentation, boissons et tabac	3
1,7	3,8	3,2	3,3	3,0	2,5	3,1	Industrie textile et du vêtement	4
0,5	1,1	0,4	0,5	0,3	0,2	0,4	Ouvriers dans le secteur du cuir et des souliers	5
—	—	—	—	—	—	—	Travail du bois (excepté charpentiers)	6
0,0	0,0	0,0	0,0	0,0	0,1	0,1	Travailleurs de métaux et fonderies	7
—	—	—	—	—	—	—	Constructions de machines	8
—	—	—	—	—	—	—	Électriciens	9
0,1	0,1	0,2	0,1	0,1	0,1	0,1	Imprimeurs	10
—	—	—	—	—	—	—	Travailleurs spécialisés du bâtiment	11
—	—	—	—	—	—	—	Travailleurs non spécialisés du bâtiment	12
—	—	—	—	—	—	—	Constructeurs	13
0,0	0,0	0,0	0,0	0,0	0,0	—	Transporteurs	14
—	—	—	—	—	—	—	Dockers et manutentionnaires	15
0,0	0,0	0,0	0,0	0,0	0,0	—	Autres ouvriers du transport	16
1,3	1,7	1,9	2,3	2,2	2,3	2,3	Vendeurs et assistants	17
1,8	2,2	2,4	2,6	2,5	2,8	3,0	Domestiques	18
1,4	1,8	2,0	2,1	2,2	2,0	2,2	Autres travailleurs spécialisés dans les services	19
2,4	3,3	4,1	4,5	4,2	3,8	4,0	Clercs, dactylos, comptables	20
—	—	—	—	—	—	—	Main-d'œuvre non spécialisée	21
1,2	2,4	2,1	2,4	2,2	2,3	3,0	Personnes spécialisées non classées ailleurs	22
1,5	3,0	3,3	3,4	2,9	3,9	4,7	Main-d'œuvre de profession non encore déterminée	23
12,4	20,3	20,8	21,9	20,2	20,8	23,3	Total de l'analyse (1)	24
11,7	18,4	19,6	20,6	19,6	20,3	23,3	Total des inscrits	25
DANMARK								
:	:	:	:	:	0,2	0,2	Chefs d'entreprise et contremaîtres	1
:	:	:	:	:	5,2	5,7	Ouvriers non spécialisés	2
:	:	:	:	:	1,8	1,6	Ouvriers en alimentation, confiserie et tabac	3
:	:	:	:	:	4,4	4,1	Ouvriers de l'habillement et du textile	4
:	:	:	:	:	0,0	0,0	Plombiers, électriciens	5
:	:	:	:	:	0,6	0,6	Reliure et articles de papeterie, etc.	6
:	:	:	:	:	0,1	0,1	Typographie, imprimerie	7
:	:	:	:	:	0,4	0,3	Brasseries	8
:	:	:	:	:	0,7	0,8	Techniciens danois et ingénieurs	9
:	:	:	:	:	13,0	12,6	Ouvrières non spécialisées	10
:	:	:	:	:	0,4	0,6	Coiffeurs	11
:	:	:	:	:	3,7	3,8	Employés et fonctionnaires	12
:	:	:	:	:	0,7	0,7	Cuisiniers, etc.	13
:	:	:	:	:	13,8	13,1	Employés de commerce et employés de bureau	14
:	:	:	:	:	3,2	3,6	Gens de maison	15
:	:	:	:	:	0,1	0,2	Ouvriers peintres	16
:	:	:	:	:	0,1	0,1	Métallurgistes	17
:	:	:	:	:	0,0	0,0	Maçons	18
:	:	:	:	:	0,2	0,2	Musiciens	19
:	:	:	:	:	0,5	0,5	Selliers et tapissiers	20
:	:	:	:	:	0,4	0,3	Ouvriers de la chaussure	21
:	:	:	:	:	0,1	0,2	Menuiserie et charpenterie	22
:	:	:	:	:	—	—	Chauffeurs de navire	23
:	:	:	:	:	0,0	0,0	Marins	24
:	:	:	:	:	2,2	2,0	Serveurs, personnel des hôtels et restaurants	25
:	:	:	:	:	0,5	0,5	Industrie du bois	26
:	:	:	:	:	9,1	10,3	Autres	27
:	:	:	:	:	61,4	62,1	Total de l'analyse (2)	28
12,3	33,2	44,0	62,1	76,7	67,8	73,9	Total des inscrits	29

(1) Y compris les chômeurs partiels.

(2) L'analyse porte sur les chômeurs membres assurés complets des caisses d'assurance-chômage des syndicats; les moyennes sont obtenues à partir des relevés hebdomadaires.

Industrial analysis of registered unemployed

Males and females • Hommes et femmes

1 000

	1974	1975	1976	1977	1978	1979	1980
End of September	BR DEUTSCHLAND						
1 Agriculture, forestry, fishing	5,5	9,1	9,5	9,1	10,2	7,7	9,6
2 Energy, extraction industries	7,1	6,8	8,1	8,3	7,7	8,4	8,5
3 Manufacturing industries	229,6	385,3	319,4	274,2	247,0	211,5	240,4
4 – Chemical industry	8,0	13,9	14,9	13,3	12,4	10,4	10,5
5 – Man-made fibres industry	8,7	15,0	11,0	10,0	9,3	7,6	8,9
6 – Rubber, asbestos	3,6	5,2	4,2	3,8	3,4	3,3	3,6
7 – Non-metallic mineral products	6,1	9,6	7,4	6,2	4,6	3,7	4,4
8 – Manufacture of glass and glassware	4,4	8,4	6,5	5,7	5,0	4,6	5,2
9 – Production of metals	5,1	9,0	9,7	10,0	11,6	11,1	11,4
10 – Processing of metals	10,7	18,5	13,1	12,2	11,5	9,8	10,9
11 – Manufacture of metal products	9,8	18,0	14,3	12,5	10,2	7,6	8,6
12 – Mechanical engineering	18,6	36,0	31,0	23,9	20,4	17,6	19,1
13 – Manufacture of transport equipment	15,3	31,7	24,0	17,2	16,0	14,3	23,0
14 – Shipbuilding	0,7	1,6	2,2	2,2	2,0	1,5	1,3
15 – Electrical engineering	27,4	58,9	46,1	39,7	34,2	29,3	31,2
16 – Manufacture of precision and optical instruments, clocks, watches	4,4	9,3	7,3	5,8	5,3	4,8	5,2
17 – Manufacture of finished metal goods	13,2	22,5	16,4	14,3	13,8	11,7	13,0
18 – Timber and wooden furniture industries	12,4	19,5	15,9	12,6	11,2	9,2	11,7
19 – Manufacture of paper	5,3	8,0	7,3	6,3	5,8	4,8	5,4
20 – Printing	6,6	10,7	8,6	6,8	5,6	4,9	5,5
21 – Leather and leather goods industry, footwear	6,5	7,8	6,0	5,4	4,8	3,9	4,5
22 – Textile industry	17,0	23,2	17,6	14,9	13,0	11,1	11,5
23 – Clothing industry	23,9	24,5	22,7	20,3	19,2	16,5	18,0
24 – Food, drink and tobacco	18,0	27,4	27,9	26,3	23,7	20,2	23,3
25 – Other manufacturing industries	3,7	6,5	5,4	4,6	4,0	3,6	4,2
26 Building	65,6	95,3	73,4	64,0	48,2	35,0	45,1
27 Distributive trades, hotels	107,5	168,3	195,4	178,4	162,7	140,0	150,7
28 – Distributive trades	89,8	142,7	162,0	146,2	131,3	111,6	119,8
29 – Hotels	17,7	25,6	33,4	32,1	31,4	28,4	30,9
30 Transport and communications	13,9	23,7	23,3	21,9	19,4	17,4	19,6
31 Banking and finance, insurance	8,1	14,3	20,3	17,9	15,6	13,0	13,0
32 Other services	72,3	118,3	162,8	159,4	150,4	137,2	147,4
33 – Hospitals	14,9	23,5	38,6	41,1	38,6	34,5	34,7
34 – Administration, social security	13,0	24,1	34,8	35,6	36,2	32,7	35,1
35 – Other services	44,4	70,7	89,4	82,7	75,5	70,0	77,6
36 Undefined economic activity	47,3	185,4	86,2	178,0	203,2	166,4	188,2
37 Total	557,0	1 006,6	898,3	911,2	864,2	736,7	822,7

Chômeurs enregistrés par activité économique

Females • Femmes

1 000

1974	1975	1976	1977	1978	1979	1980		
BR DEUTSCHLAND								
1,6	2,1	2,7	2,7	3,2	2,7	3,3	Fin septembre	
0,6	0,7	1,1	1,1	1,0	0,9	0,9	Agriculture, forêts, pêche	1
							Énergie, industries extractives	2
118,4	182,9	154,6	140,0	129,4	112,6	120,8	Industries manufacturières	3
3,9	6,4	7,3	6,9	6,7	5,6	5,6	- Industrie chimique	4
5,0	8,2	6,0	5,7	5,5	4,6	5,2	- Fibres artificielles et synthétiques	5
1,8	2,3	1,9	1,8	1,7	1,5	1,7	- Caoutchouc, amiante	6
0,8	1,5	1,5	1,3	1,0	0,8	0,8	- Produits minéraux non métalliques	7
2,4	4,3	3,5	3,2	2,8	2,6	2,8	- Industrie du verre, céramique	8
1,0	1,9	2,1	2,0	1,9	1,8	1,7	- Production de métaux	9
2,8	5,0	3,5	3,2	3,2	2,8	2,9	- Transformation de métaux	10
1,3	2,4	2,4	2,1	1,8	1,4	1,5	- Construction métallique	11
5,4	10,3	10,1	8,3	7,3	6,3	6,6	- Construction de machines	12
4,9	8,5	5,9	4,5	4,3	3,8	4,6	- Construction de matériel de transport	13
0,2	0,2	0,3	0,3	0,3	0,2	0,2	- Construction navale	14
17,4	37,7	27,5	25,9	22,9	20,0	20,6	- Construction électrique et électronique	15
2,7	5,8	4,5	3,6	3,4	3,3	3,4	- Mécanique de précision, optique, montres et horloges	16
6,8	11,3	8,5	7,6	7,7	6,9	7,5	- Fabrication d'articles en métaux	17
4,3	6,3	5,5	4,5	4,2	3,8	4,2	- Industrie du bois et du meuble en bois	18
3,2	4,7	4,4	3,7	3,7	3,1	3,4	- Industrie du papier	19
2,7	4,2	4,0	3,6	3,2	2,8	3,1	- Imprimerie	20
5,0	5,7	4,4	4,2	3,7	3,1	3,5	- Industrie du cuir et des chaussures	21
12,7	16,5	12,6	10,9	9,8	8,3	8,2	- Industrie textile	22
22,0	22,2	20,6	18,6	17,9	15,3	16,7	- Industrie de l'habillement	23
10,2	14,0	15,1	15,4	14,1	12,4	14,0	- Industrie alimentaire, boissons, tabac	24
2,1	3,8	3,0	2,7	2,4	2,1	2,4	- Autres industries manufacturières	25
3,3	6,0	5,3	5,5	4,4	3,6	3,8	Bâtiment	26
65,8	100,5	125,3	118,7	109,6	96,2	101,1	Commerce, restauration	27
54,5	84,4	103,6	97,4	88,8	76,9	80,5	- Commerce	28
11,3	16,1	21,7	21,3	20,8	19,3	20,6	- Restauration	29
3,3	5,4	6,7	6,5	5,9	5,5	6,1	Transport et communications	30
4,5	8,3	12,9	12,1	11,1	9,3	9,0	Institutions de crédit, assurances	31
47,7	75,0	110,7	111,4	106,3	97,5	101,9	Autres services	32
13,2	20,6	34,3	36,9	34,7	30,8	30,4	- Hôpitaux	33
7,1	11,3	18,2	18,6	19,0	17,4	18,4	- Administration, sécurité sociale	34
27,4	43,1	58,2	55,9	52,7	49,3	53,1	- Autres services	35
22,7	79,1	41,5	88,7	104,8	91,4	107,5	Activité économique non définie	36
267,9	460,1	461,8	487,0	475,7	419,8	454,2	Total	37

Industrial analysis of registered unemployed (cont.)

Males and females • Hommes et femmes

		1 000						
		1974	1975	1976	1977	1978 (1)	1979	1980
Annual averages		FRANCE						
1	Fishing, forestry, agriculture	10,4	19,5	25,3	29,2	31,8	36,8	41,8
2	Energy	2,3	4,4	4,5	3,7	3,6	4,0	3,8
3	– Water, gas, electricity	1,5	3,3	3,3	2,5	2,3	2,5	2,2
4	– Petroleum	0,8	1,1	1,2	1,2	1,3	1,5	1,6
5	Extraction industries	1,1	3,3	4,6	3,8	3,7	3,8	3,3
6	– Solid fuel	0,3	0,5	0,4	0,4	0,4	0,5	0,5
7	– Extraction of minerals and building materials	0,8	2,8	4,2	3,4	3,3	3,3	2,8
8	Manufacturing industries	154,2	250,3	266,0	299,5	341,2	391,5	418,9
9	– Metal production and primary transformation of metals	6,4	11,5	11,0	12,1	13,5	15,8	14,8
10	– Manufacture of metal articles	12,7	26,1	34,0	37,8	40,7	43,7	43,8
11	– Construction of machinery and vehicles	24,2	31,7	28,4	28,0	31,9	37,4	35,9
12	– Construction of electrical goods	7,4	15,4	18,6	19,9	20,7	23,2	24,9
13	– Glass, ceramics, building materials	2,5	4,7	5,4	6,2	7,4	8,6	9,1
14	– Chemicals, rubber industry	7,3	11,5	12,6	13,6	14,2	16,0	17,2
15	– Food and other industries related to agriculture	11,4	19,9	25,9	30,2	34,4	39,2	43,5
16	– Textiles	11,7	19,2	20,8	25,1	28,2	31,4	32,6
17	– Clothing and working of textiles	10,9	15,6	18,3	24,1	28,6	30,2	35,3
18	– Skins and leather	4,6	6,8	8,5	8,9	9,7	10,3	10,1
19	– Wood and furniture	4,5	8,8	9,7	11,1	12,9	13,7	13,8
20	– Paper, cardboard	2,6	4,3	5,1	6,2	7,3	7,7	7,9
21	– Printing	6,5	11,4	13,4	14,2	14,7	16,2	17,1
22	– Miscellaneous	41,5	63,4	54,2	62,1	77,0	98,1	112,9
23	Building, public works	44,2	94,7	95,8	113,9	134,5	138,8	137,2
24	Transport	9,9	18,5	22,1	25,5	28,2	31,0	32,8
25	Commerce	107,8	169,9	188,6	225,6	247,8	286,1	330,7
26	– Trading in food and agricultural goods	22,2	33,6	39,5	46,2	49,6	56,9	64,3
27	– Trading in non-food goods	85,6	136,3	149,1	179,4	198,2	229,2	266,4
28	Banking, insurance, agencies	9,8	15,4	16,8	18,6	19,5	21,4	23,2
29	Services, administration	88,2	127,4	143,3	164,1	177,7	209,0	224,4
30	– Entertainment	7,2	9,7	11,5	12,7	13,8	15,4	16,9
31	– Hygiene	28,2	38,2	41,6	47,6	49,9	58,9	67,5
32	– Liberal professions	52,8	79,6	90,2	103,8	114,1	134,7	140,0
33	Undefined economic activity	69,9	136,3	166,7	187,9	193,3	237,4	249,4
34	Total	497,7	839,7	933,5	1 071,8	1 181,3	1 359,8	1 465,5

(1) Averages of the results of the quarterly inquiries carried out in March, June, September and December.

Chômeurs enregistrés par activité économique (suite)

Females • Femmes

1 000

1974	1975	1976	1977	1978 (1)	1979	1980		
FRANCE								
3,3	6,3	9,3	11,6	12,4	14,8	17,6	Moyennes annuelles	
0,7	1,4	1,5	1,3	1,2	1,3	1,3	Pêche, forêts, agriculture	1
0,5	1,1	1,2	1,0	0,9	0,9	0,8	Énergie	2
0,2	0,3	0,3	0,3	0,4	0,4	0,5	- Eau, gaz, électricité	3
							- Pétrole et carburants liquides	4
0,2	0,6	1,2	1,1	1,1	1,2	1,2	Industries extractives	5
0,1	0,1	0,1	0,1	0,1	0,1	0,2	- Combustibles minéraux solides	6
0,1	0,5	1,1	1,0	1,0	1,1	1,0	- Extraction de minerais divers et de matériaux de construction	7
79,5	120,2	137,2	157,2	177,7	200,6	219,8	Industries manufacturières	8
1,5	2,6	3,0	3,0	3,4	4,1	4,0	- Production des métaux et première transformation des métaux	9
3,9	8,8	12,5	13,7	14,4	15,2	16,2	- Mécanique générale	10
11,5	9,3	9,7	9,0	9,2	9,9	0,8	- Construction de machines et véhicules	11
3,2	7,6	10,5	11,5	11,8	13,1	14,3	- Construction électrique	12
1,0	1,9	2,5	2,7	3,0	3,2	3,3	- Verre, céramique, matériaux de construction	13
3,7	5,9	6,7	7,3	7,5	7,9	8,2	- Industrie chimique, caoutchouc	14
7,0	11,6	15,3	18,4	20,6	23,1	25,3	- Industries agricoles et alimentaires	15
8,3	13,2	14,5	17,3	19,3	21,3	22,2	- Industrie textile	16
9,1	13,1	15,7	20,6	24,9	26,3	30,8	- Habillement et travail des étoffes	17
2,7	4,2	5,7	6,2	6,7	7,3	7,3	- Cuirs et peaux	18
1,6	3,1	4,0	4,9	5,6	5,9	5,9	- Industries du bois et de l'ameublement	19
1,5	2,4	2,9	3,3	3,9	3,9	4,0	- Papier, carton	20
3,0	5,0	5,8	6,5	6,8	7,5	8,3	- Industrie polygraphique	21
21,5	31,7	28,4	33,2	40,6	51,9	60,2	- Industries diverses	22
3,1	6,7	8,9	10,7	12,6	13,5	13,9	Bâtiment, travaux publics	23
3,1	5,5	7,4	8,9	9,8	10,7	11,0	Transports	24
61,5	93,5	108,2	130,5	142,9	165,4	190,9	Commerce	25
13,3	20,3	25,8	31,1	33,7	38,8	44,0	- Commerces agricoles et alimentaires	26
48,2	73,2	82,3	99,3	109,2	126,6	146,9	- Commerces non alimentaires	27
5,7	9,1	10,7	12,2	12,9	14,4	15,8	Banques, assurances, agences	28
61,8	87,4	100,9	117,2	126,7	149,7	161,6	Services, administration	29
3,0	4,3	5,0	5,6	6,2	7,0	7,9	- Spectacle	30
23,6	30,9	33,4	38,0	39,6	46,0	51,8	- Hygiène	31
35,2	52,3	62,5	73,5	80,9	96,7	101,9	- Professions libérales	32
44,3	81,5	104,8	121,4	125,5	154,8	164,6	Activité économique non définie	33
263,1	412,2	490,0	572,7	622,8	726,4	797,7	Total	34

(1) Moyenne des résultats des enquêtes trimestrielles effectuées en mars, juin, septembre et décembre.

Industrial analysis of registered unemployed (cont.)

Males and females • Hommes et femmes

1 000

	1974	1975	1976	1977	1978	1979	1980
End of June	ITALIA						
1 Agriculture	197,5	203,9	212,0	228,7	232,2	240,9	242,7
2 Industry	356,7	413,0	415,7	455,2	494,8	517,1	524,1
3 Distributive trades	53,6	61,7	64,8	69,6	75,3	87,3	93,5
4 Transport and communications	23,7	26,1	25,8	30,6	29,2	29,9	31,0
5 Miscellaneous activities and services	17,9	20,6	21,4	24,4	26,1	29,6	31,8
6 Unskilled labourers	178,4	213,9	230,3	239,4	279,1	324,3	363,7
7 Employees	117,4	144,3	171,3	268,1	318,5	390,2	457,3
8 Total	945,2	1 083,7	1 141,2	1 316,0	1 455,2	1 619,3	1 744,1
Annual averages	BELGIQUE/BELGIË						
1 Agriculture, forestry, hunting, fishing	1,1	1,4	1,5	1,6	1,6	1,6	1,7
2 Energy and water; extraction and processing of minerals	26,0	41,1	48,4	52,9	54,1	52,7	53,7
3 – Electricity, gas, water	0,1	0,2	0,2	0,3	0,3	0,4	0,4
4 – Mining	3,3	3,2	3,1	3,1	3,2	2,9	2,6
5 – Quarrying	0,3	0,4	0,5	0,6	0,6	0,5	0,6
6 – Chemicals	2,8	4,8	6,1	7,1	7,7	8,0	8,2
7 – Manufacture of non-metallic mineral products	1,6	2,3	2,6	2,6	2,7	2,6	2,4
8 – Manufacture of glass and glassware	1,1	2,0	2,1	2,1	2,1	2,2	2,3
9 – Processing of metals	2,9	3,5	3,4	3,6	4,0	3,4	3,4
10 – Metal manufacture	13,8	24,7	30,4	33,5	33,5	32,7	33,8
11 Other manufacturing industries	25,5	48,1	63,1	73,8	77,9	80,9	83,8
12 – Food, drink, tobacco	7,4	12,3	16,0	17,5	18,4	18,8	19,8
13 – Textile, man-made fibres industries	5,1	9,0	11,4	13,9	15,3	16,1	16,2
14 – Leather and leather goods industry	0,5	0,9	1,2	1,3	1,5	1,5	1,5
15 – Footwear	0,8	1,4	1,8	2,0	1,9	1,8	1,7
16 – Clothing	6,4	12,0	17,7	22,7	24,3	25,4	26,4
17 – Timber and wooden furniture industries	1,7	3,9	4,3	4,9	5,3	5,7	5,7
18 – Paper, printing, publishing	2,5	4,8	6,6	7,2	7,1	7,0	7,3
19 – Processing of rubber	0,5	0,8	1,0	1,0	1,0	1,0	1,0
20 – Diamond cutting and polishing	0,7	1,7	1,2	1,0	0,8	1,1	1,3
21 – Other manufacturing industries	—	1,5	2,0	2,3	2,4	2,5	2,8
22 Building and civil engineering	9,7	18,1	21,9	26,0	29,0	28,1	33,4
23 Distributive trades, finance, hotels	15,9	24,9	34,4	41,1	45,1	49,1	52,3
24 – Distributive trades, finance, insurance	12,5	20,1	27,9	33,5	36,6	39,6	42,4
25 – Hotels, restaurants	3,4	4,9	6,5	7,6	8,5	9,5	9,9
26 Transport and communications	2,6	4,3	5,5	5,9	6,3	6,5	7,0
27 Other services	16,4	24,5	32,9	40,0	43,9	50,1	60,4
28 Activities not clearly stated	7,6	14,9	20,8	23,0	24,2	25,7	29,4
29 Total of the analysis (1)	104,7	177,4	228,5	264,3	282,2	294,7	321,9
30 <i>Total of registered persons</i>	<i>124,1</i>	<i>207,8</i>	<i>266,6</i>	<i>307,6</i>	<i>333,4</i>	<i>352,2</i>	<i>382,3</i>

(1) The analysis refers only to the fully unemployed receiving benefits.

Chômeurs enregistrés par activité économique (suite)

Females • Femmes

1 000

1974	1975	1976	1977	1978	1979	1980		
ITALIA							Fin juin	
97,7	98,0	100,8	113,2	117,3	123,4	124,9	Agriculture	1
90,8	105,0	101,7	107,5	126,6	135,9	139,5	Industrie	2
26,3	31,6	33,1	35,9	41,3	48,7	53,9	Commerce	3
0,4	0,4	0,4	1,7	1,7	0,6	1,0	Transports et communications	4
9,3	11,8	12,6	14,8	16,5	19,3	20,9	Activités et services divers	5
58,5	70,8	78,0	84,7	110,2	141,7	168,3	Main-d'œuvre non spécialisée	6
62,8	80,4	96,8	149,6	188,3	239,9	290,6	Employés	7
345,8	398,0	423,4	507,4	601,9	709,5	799,1	Total	8
BELGIQUE/BELGIË							Moyennes annuelles	
0,1	0,2	0,3	0,3	0,4	0,4	0,5	Agriculture, sylviculture, chasse, pêche	1
8,8	14,7	20,3	24,1	25,0	25,8	27,0	Énergie et eau; extraction et transformation des métaux	2
0,0	0,0	0,1	0,1	0,1	0,1	0,1	- Électricité, gaz, eau	3
0,1	0,1	0,1	0,1	0,1	0,1	0,1	- Mines	4
0,0	0,0	0,1	0,1	0,1	0,1	0,1	- Pierre	5
1,6	2,6	3,7	4,4	4,9	5,1	5,4	- Chimie	6
0,7	1,0	1,2	1,3	1,3	1,2	1,2	- Céramique, briquetterie, ciment	7
0,6	1,0	1,3	1,4	1,3	1,4	1,4	- Verre	8
0,3	0,5	0,6	0,6	0,6	0,6	0,6	- Métallurgie	9
5,4	9,5	13,2	16,1	16,7	17,2	18,1	- Fabrications métalliques	10
17,0	32,0	45,5	55,4	59,3	62,4	65,2	Autres industries manufacturières	11
4,8	7,8	10,7	12,0	12,6	13,1	14,0	- Alimentation, tabac	12
3,2	5,7	7,8	10,0	11,2	12,0	12,3	- Textile	13
0,3	0,6	0,8	1,0	1,1	1,1	1,1	- Cuir et peaux	14
0,6	1,1	1,5	1,7	1,7	1,6	1,6	- Chaussures	15
5,8	11,2	16,8	21,7	23,3	24,4	25,5	- Vêtement	16
0,5	1,4	1,8	2,1	2,4	2,6	2,7	- Bois	17
1,5	2,6	3,7	4,4	4,5	4,6	4,8	- Papier, livre	18
0,3	0,4	0,6	0,6	0,6	0,6	0,6	- Caoutchouc	19
0,1	0,4	0,4	0,4	0,4	0,6	0,8	- Diamant	20
—	0,9	1,3	1,6	1,7	1,8	1,9	- Autres industries manufacturières	21
0,4	0,7	1,2	1,5	1,6	1,7	2,1	Bâtiment et génie civil	22
11,2	17,3	24,7	30,4	33,8	37,2	40,0	Commerce, restauration, banques, assurances	23
9,1	14,3	20,5	25,2	27,9	30,7	33,1	- Commerce, banques, assurances	24
2,1	3,0	4,3	5,2	5,8	6,5	6,9	- Hôtels, restaurants	25
0,6	1,0	1,5	1,7	1,9	2,0	2,2	Transports et communications	26
12,3	18,0	24,5	30,1	33,5	37,9	44,9	Autres services	27
4,5	8,3	12,3	14,5	15,4	16,8	19,5	Activités mal désignées ou inconnues	28
54,9	92,2	130,2	158,0	170,9	184,2	201,2	Total de l'analyse (1)	29
66,1	108,7	151,8	183,0	201,0	219,5	238,5	<i>Total des inscrits</i>	30

(1) L'analyse ne porte que sur les chômeurs complets indemnisés.

Industrial analysis of registered unemployed (cont.)

Males and females • Hommes et femmes

1 000

	1974	1975	1976	1977	1978	1979	1980
	UNITED KINGDOM						
Annual averages							
1 Agriculture, forestry, fishing	12,8	19,3	25,0	27,0	26,6	24,2	28,2
2 Energy and water	23,8	24,8	28,8	31,2	34,5	34,5	37,5
3 – Mining and quarrying	16,5	16,4	17,4	19,4	23,6	24,4	26,5
4 – Coal and petroleum products	1,4	1,6	2,4	2,3	2,1	2,1	2,9
5 – Gas, electricity, water	5,9	6,8	9,0	9,5	8,8	8,0	8,1
6 Manufacturing industries	162,8	278,0	364,5	348,7	344,6	329,1	473,9
7 – Food, drink and tobacco	20,3	32,2	41,5	43,7	45,6	43,5	53,6
8 – Chemicals and allied industries	8,6	12,6	16,2	16,8	16,8	16,0	21,3
9 – Metal manufacture	12,8	19,4	26,4	24,1	27,0	25,4	41,3
10 – Mechanical engineering	20,0	33,6	42,0	40,2	37,9	36,7	55,0
11 – Instrument engineering	2,0	3,5	4,8	4,6	4,3	4,2	5,9
12 – Electrical engineering	12,8	23,6	32,2	29,0	28,2	26,6	36,4
13 – Shipbuilding and marine engineering	6,5	7,7	9,0	9,5	9,9	10,7	14,6
14 – Vehicles	11,0	21,5	29,2	22,0	20,7	20,0	30,4
15 – Metal goods n.e.s.	15,2	29,4	37,8	34,6	33,7	32,4	48,0
16 – Textiles	12,9	23,6	30,2	29,6	29,7	28,0	43,4
17 – Leather, leather goods and fur	1,4	2,6	3,6	3,3	3,2	2,9	3,9
18 – Clothing and footwear	7,4	14,5	23,1	23,8	24,7	22,9	35,7
19 – Bricks, pottery, glass, cement, etc.	7,0	11,9	14,8	13,2	12,3	11,6	16,5
20 – Timber, furniture, etc.	7,3	11,7	15,5	15,2	14,0	12,6	18,9
21 – Paper, printing and publishing	9,4	15,4	19,7	19,3	17,8	17,0	22,5
22 – Other manufacturing industries	8,2	14,8	18,5	19,8	18,8	18,5	26,5
23 Construction	113,7	170,6	220,0	222,0	200,3	178,5	233,4
24 Distributive trades	56,5	92,8	133,2	142,3	139,5	132,1	170,3
25 Transport and communications	35,5	50,0	63,2	62,8	60,3	57,1	72,4
26 Insurance, banking, finance, business services	16,4	23,0	28,8	30,6	29,5	29,9	39,8
27 Other services	220,1	365,2	495,7	309,9	638,8	605,2	735,7
28 – Professional and scientific services	22,0	32,2	45,3	55,9	60,1	60,8	72,4
29 – Miscellaneous services	60,5	96,7	134,1	151,4	149,5	143,0	182,1
30 – Public administration and defence	35,5	47,0	61,0	76,2	81,7	78,1	87,0
31 – Persons not classified by activity	102,1	189,2	255,4	326,4	347,5	323,3	394,2
32 Total of the analysis (averages formed from quarterly figures)	641,5	1 023,9	1 359,4	1 474,6	1 474,0	1 390,5	1 791,2
33 <i>Total of registered persons</i>	<i>615,1</i>	<i>977,6</i>	<i>1 358,8</i>	<i>1 483,6</i>	<i>1 475,0</i>	<i>1 390,5</i>	<i>1 794,7</i>

Chômeurs enregistrés par activité économique (suite)

Females • Femmes

1 000

1974	1975	1976	1977	1978	1979	1980		
UNITED KINGDOM								
1,0	1,6	2,7	3,2	3,6	3,5	4,3	Moyennes annuelles	
0,6	0,9	1,3	1,7	1,8	2,0	2,2	Agriculture, sylviculture, pêche	1
0,1	0,2	0,2	0,4	0,4	0,4	0,4	Énergie et eau	2
0,1	0,1	0,2	0,2	0,2	0,3	0,3	- Mines et carrières	3
0,4	0,6	0,9	1,1	1,2	1,3	1,5	- Charbon et produits pétroliers	4
							- Gaz, électricité, eau	5
27,9	58,5	86,3	92,8	97,2	97,2	141,9	Industries manufacturières	6
4,4	8,0	11,9	13,8	15,1	15,4	19,7	- Alimentation, boissons, tabac	7
1,3	2,5	3,8	4,3	4,5	4,8	6,4	- Produits chimiques et assimilés	8
0,6	1,2	1,8	2,0	2,1	2,2	3,8	- Industrie des métaux	9
1,7	3,6	4,8	5,2	5,3	5,4	7,9	- Construction mécanique	10
0,5	1,2	1,7	1,7	1,7	1,9	2,6	- Fabrication d'instruments de précision	11
3,3	7,8	11,4	11,0	11,3	11,3	16,2	- Construction électrique	12
0,2	0,2	0,3	0,4	0,4	0,4	0,6	- Construction navale	13
0,8	1,9	2,8	2,7	2,6	2,8	4,4	- Véhicules	14
2,2	5,1	6,8	7,1	7,2	7,3	11,1	- Autres produits en métaux	15
3,2	7,0	10,2	10,7	11,7	11,3	17,2	- Textiles	16
0,3	0,6	1,0	1,0	1,0	1,0	1,4	- Industrie du cuir, fourrures	17
4,5	9,7	15,5	17,1	18,3	17,4	26,8	- Vêtements et chaussures	18
0,6	1,3	2,0	2,0	2,1	2,3	3,6	- Briques, céramique, verre, etc.	19
0,7	1,3	2,0	2,1	2,1	2,0	3,2	- Bois, ameublement, etc.	20
2,0	3,7	5,4	6,0	5,9	5,9	8,1	- Papier, imprimerie et édition	21
1,6	3,4	4,9	5,7	5,9	5,8	8,9	- Autres industries manufacturières	22
0,9	1,7	2,8	3,9	3,8	3,7	6,2	Bâtiment et génie civil	23
16,2	30,3	49,2	57,4	59,2	58,5	76,7	Commerce	24
2,2	3,7	5,9	7,1	7,3	7,7	10,3	Transports et communications	25
3,2	6,2	9,4	11,2	11,2	11,8	16,5	Institutions de crédit, assurances, services fournis aux entreprises	26
57,5	115,3	171,4	233,2	249,7	240,9	301,2	Autres services	27
8,4	13,9	21,8	29,4	32,9	34,6	42,4	- Services scientifiques et professions libérales	28
17,1	30,2	56,1	58,0	59,6	58,3	74,1	- Services divers	29
4,7	7,7	12,2	18,1	20,4	21,7	25,4	- Administration et défense	30
27,3	63,5	91,3	127,7	136,8	126,3	159,3	- Activités non déterminées ou mal désignées	31
109,3	218,2	329,2	410,5	434,0	425,3	559,3	Total de l'analyse (moyennes basées sur des données trimestrielles)	32
101,3	200,5	335,3	414,4	434,8	426,6	561,1	Total des inscrits	33

Industrial analysis of registered unemployed (cont.)

Males and females • Hommes et femmes

1 000

	1974	1975	1976	1977	1978	1979	1980
	IRELAND						
Annual averages							
1 Agriculture, forestry, fishing	19,9	22,8	23,9	23,3	21,7	19,4	18,3
2 Energy and water	0,9	1,3	1,6	1,4	1,3	1,0	1,3
3 - Mining and quarrying	0,5	0,7	0,8	0,7	0,6	0,4	0,6
4 - Gas, electricity and water	0,4	0,6	0,8	0,7	0,7	0,6	0,7
5 Manufacturing industries	16,0	29,9	30,1	28,2	25,3	21,8	24,8
6 - Food, drink and tobacco	3,8	6,0	6,9	6,5	5,4	4,9	5,6
7 - Textiles	1,8	4,3	3,7	3,7	3,6	3,1	3,5
8 - Clothing	2,9	5,3	5,1	4,6	3,9	3,1	3,8
9 - Woodworking, furniture	0,9	1,4	1,5	1,5	1,3	1,1	1,1
10 - Metals and engineering	2,9	5,8	5,7	5,3	5,2	4,3	5,0
11 - Vehicles	1,6	3,0	2,8	2,5	2,3	1,9	2,2
12 - Other manufacturing industries	2,1	4,1	4,4	4,0	3,7	3,5	3,7
13 Construction	13,5	20,8	24,5	24,6	22,3	19,9	21,5
14 - General building (houses etc.)	9,6	16,1	19,5	19,8	17,9	16,1	17,4
15 - Other construction (roads, etc.)	3,9	4,6	5,0	4,8	4,4	3,8	4,0
16 Distributive trades	5,8	8,2	9,1	9,0	8,4	7,4	8,0
17 Transport and communications	3,5	4,4	5,1	4,9	4,5	3,9	4,2
18 Finance	0,8	1,2	1,4	1,2	1,1	1,0	0,9
19 Other services	8,3	10,9	13,0	13,9	13,5	12,9	14,5
20 - Public administration	1,6	2,1	2,5	2,9	2,8	2,7	3,2
21 - Professions	1,7	2,3	3,0	3,3	3,4	3,5	4,0
22 - Personal services	4,4	5,7	6,6	6,8	6,4	6,0	6,5
23 - Entertainments and sports	0,6	0,8	0,9	1,0	0,9	0,8	0,8
24 Other industries or services	2,8	3,7	4,1	4,5	4,9	5,6	6,6
25 Total of the analysis (1)	71,4	103,2	112,8	111,0	102,9	92,9	100,0
26 <i>Total of registered persons</i>	<i>67,2</i>	<i>96,2</i>	<i>107,8</i>	<i>106,4</i>	<i>99,2</i>	<i>92,5</i>	<i>101,5</i>
	DANMARK						
Annual averages							
1 Agriculture, forestry, hunting, fishing	1,7	3,3	3,4	4,8	:	:	:
2 Manufacturing	19,5	51,1	44,9	56,0	:	:	:
3 - Food, drink and tobacco	3,3	7,4	7,6	9,5	:	:	:
4 - Textile industry	1,1	2,5	1,9	2,9	:	:	:
5 - Clothing	2,1	3,5	2,5	3,9	:	:	:
6 - Wood and furniture	1,9	4,5	2,7	3,6	:	:	:
7 - Paper, printing, publishing	1,0	3,2	2,6	3,0	:	:	:
8 - Leather and fur products	0,1	0,1	0,2	0,2	:	:	:
9 - Chemicals	0,5	1,4	1,4	1,7	:	:	:
10 - Stone products and glass	1,1	2,7	1,9	2,2	:	:	:
11 - Metals	8,0	24,4	22,9	27,2	:	:	:
12 - Other manufacturing industries	0,5	1,4	1,3	1,8	:	:	:
13 Mining and quarrying, construction, energy	15,0	27,1	19,9	24,9	:	:	:
14 Commerce	4,3	10,8	13,4	18,1	:	:	:
15 Transport, communications	3,2	5,7	5,2	5,9	:	:	:
16 Other services	3,3	8,4	15,0	21,1	:	:	:
17 - Hotels, restaurants	1,2	2,0	2,5	3,5	:	:	:
18 - Other services	2,1	6,4	12,5	17,6	:	:	:
19 Total of the analysis (2)	47,0	106,3	101,6	130,8	:	:	:
20 <i>Total of registered persons</i>	<i>47,9</i>	<i>113,5</i>	<i>118,2</i>	<i>147,0</i>	<i>169,8</i>	<i>137,5</i>	<i>161,5</i>

(1) Short-time workers are included.

(2) The analysis related to unemployment among full-time members of the trade unions' unemployment insurance funds; averages are calculated from weekly records

Chômeurs enregistrés par activité économique (suite)

Females • Femmes

1 000

1974	1975	1976	1977	1978	1979	1980		
IRELAND								
:	:	:	:	:	0,3	0,3	Moyennes annuelles	
:	:	:	:	:	0,1	0,1	Agriculture, sylviculture, pêche	1
:	:	:	:	:	0,0	0,0	Énergie et eau	2
:	:	:	:	:	0,1	0,1	– Mines et carrières	3
:	:	:	:	:			– Gaz, électricité et eau	4
:	:	:	:	:	7,4	8,8	Industries, manufacturières	5
:	:	:	:	:	1,6	1,9	– Alimentation, boissons, tabac	6
:	:	:	:	:	1,2	1,4	– Textiles	7
:	:	:	:	:	2,2	2,8	– Habillement	8
:	:	:	:	:	0,2	0,2	– Travail du bois, ameublement	9
:	:	:	:	:	1,0	1,2	– Métaux et construction mécanique	10
:	:	:	:	:	0,1	0,1	– Véhicules	11
:	:	:	:	:	1,1	1,2	– Autres industries manufacturières	12
:	:	:	:	:	0,1	0,2	Bâtiment et génie civil	13
:	:	:	:	:	0,1	0,1	– Bâtiment	14
:	:	:	:	:	0,0	0,0	– Génie civil	15
:	:	:	:	:	3,2	3,5	Commerce	16
:	:	:	:	:	0,3	0,3	Transports et communications	17
:	:	:	:	:	0,7	0,6	Institutions de crédit	18
:	:	:	:	:	7,7	8,4	Autres services	19
:	:	:	:	:	0,8	0,9	– Administrations publiques	20
:	:	:	:	:	2,7	2,9	– Professions libérales	21
:	:	:	:	:	4,0	4,2	– Services personnels	22
:	:	:	:	:	0,3	0,3	– Spectacles et sports	23
:	:	:	:	:	1,3	1,5	Autres industries ou services	24
:	:	:	:	:	21,0	23,7	Total de l'analyse (1)	25
12,8	18,8	20,8	21,6	20,7	21,1	24,3	<i>Total des inscrits</i>	26
DANMARK								
0,4	0,7	0,9	1,0	:	:	:	Moyennes annuelles	
7,1	17,0	15,8	21,6	:	:	:	Agriculture, sylviculture, chasse, pêche	1
1,9	4,2	4,5	5,9	:	:	:	Industries manufacturières	2
0,8	1,7	1,4	2,2	:	:	:	– Alimentation, boissons, tabac	3
1,9	3,2	2,4	3,8	:	:	:	– Industrie textile	4
0,4	1,0	0,9	1,1	:	:	:	– Habillement	5
0,3	0,9	0,8	1,1	:	:	:	– Bois et ameublement	6
0,0	0,1	0,1	0,1	:	:	:	– Papier, imprimerie, édition	7
0,1	0,3	0,3	0,5	:	:	:	– Cuir et fourrures	8
—	—	—	—	:	:	:	– Industrie chimique	9
1,5	4,8	4,5	5,8	:	:	:	– Industrie des pierres et du verre	10
0,2	0,6	0,6	0,8	:	:	:	– Industrie des métaux	11
—	—	—	—	:	:	:	– Autres industries manufacturières	12
2,2	5,9	8,2	11,6	:	:	:	Mines et carrières, construction, énergie	13
0,0	0,0	0,0	0,2	:	:	:	Commerce	14
1,4	4,1	8,9	13,7	:	:	:	Transports, communications	15
0,4	0,9	1,4	2,1	:	:	:	Autres services	16
1,0	3,2	7,5	11,6	:	:	:	– Hôtels, restaurants	17
				:	:	:	– Autres services	18
11,1	27,7	33,8	48,1	:	:	:	Total de l'analyse (2)	19
12,3	33,2	44,0	62,1	76,7	67,8	73,9	<i>Total des inscrits</i>	20

(1) Y compris les chômeurs partiels.

(2) L'analyse porte sur les chômeurs membres assurés complets des caisses d'assurance-chômage des syndicats; les moyennes sont obtenues à partir des relevés hebdomadaires.

Registered unemployed by age groups

First half-year (May) • Premier semestre (Mai)

	1974	1975	1976	1977	1978	1979	1980
BR DEUTSCHLAND							
Males and females							
	1 000						
Total of registered persons	457,0	1 017,7	953,5	946,5	913,0	775,5	766,8
Total of the analysis	456,6	1 017,9	954,2	946,5	913,0	775,5	766,9
of which: < 25	105,5	253,7	244,7	251,4	234,1	184,5	179,1
	0/o						
< 18	} 8,5	} 8,5	3,1	2,9	2,4	2,0	2,0
18 - 19			5,8	6,3	6,0	5,4	5,2
20 - 24	14,6	16,5	16,7	17,3	17,2	16,4	16,2
25 - 34	25,2	27,6	26,5	26,2	26,2	25,7	26,0
35 - 44	20,9	21,8	20,1	19,8	19,6	18,6	18,2
45 - 54	17,1	15,3	16,1	15,6	15,6	15,8	15,7
55 - 59	5,7	4,8	6,3	7,6	9,2	12,1	12,3
≥ 60	8,1	5,6	5,4	4,1	3,7	3,9	4,4
Males							
	1 000						
Total of registered persons	239,1	592,7	499,2	464,1	439,2	344,8	352,7
Total of the analysis	238,7	593,2	499,2	464,6	439,4	344,8	352,9
of which: < 25	47,8	136,7	114,1	108,1	98,6	68,0	72,9
	0/o						
< 18	} 7,6	} 7,8	2,6	2,5	2,1	1,8	1,8
18 - 19			5,2	5,6	5,3	4,4	4,4
20 - 24	12,4	15,2	15,0	15,2	15,1	13,6	14,4
25 - 34	25,0	28,0	26,2	25,3	24,5	22,6	23,8
35 - 44	21,9	23,1	21,7	22,0	21,9	20,7	19,4
45 - 54	16,1	14,3	15,6	16,0	16,5	17,4	16,7
55 - 59	5,7	4,3	5,8	7,3	9,0	13,2	12,9
≥ 60	11,3	7,2	7,9	6,1	5,6	6,4	6,6
Females							
	1 000						
Total of registered persons	217,9	425,0	454,3	482,4	473,8	430,7	414,1
Total of the analysis	217,9	424,7	454,2	481,9	473,6	430,7	414,0
of which: < 25	57,6	117,0	130,6	143,3	135,5	116,5	106,3
	0/o						
< 18	} 9,4	} 9,3	3,7	3,3	2,7	2,3	2,1
18 - 19			6,4	7,0	6,6	6,2	5,9
20 - 24	17,1	18,2	18,6	19,4	19,2	18,6	17,6
25 - 34	25,4	27,3	27,1	27,2	27,8	28,2	27,9
35 - 44	19,7	19,8	18,3	17,7	17,4	17,0	17,2
45 - 54	18,0	16,6	16,6	15,3	14,8	14,5	14,8
55 - 59	5,7	5,4	6,7	7,9	9,4	11,3	11,9
≥ 60	4,7	3,4	2,6	2,2	2,0	2,0	2,6

Chômeurs enregistrés par groupes d'âge
 Second half-year (September) • Deuxième semestre (Septembre)

1974	1975	1976	1977	1978	1979	1980	
BR DEUTSCHLAND							
1 000							
557,0	1 005,5	898,7	911,2	864,3	736,8	822,6	Hommes et femmes
556,9	1 006,9	898,3	911,3	864,2	736,7	822,7	Total des inscrits
158,0	287,4	257,1	267,8	246,0	192,3	224,6	Total de l'analyse <i>dont</i> : < 25
0/o							
12,5	4,5	4,5	4,0	3,2	2,7	2,8	< 18
15,9	7,0	6,9	7,6	7,6	6,6	7,0	18 - 19
25,2	17,0	17,2	17,8	17,8	16,8	17,4	20 - 24
19,2	26,6	25,6	25,4	25,2	24,5	25,1	25 - 34
15,6	19,8	18,6	18,6	18,2	17,5	17,4	35 - 44
5,3	14,9	15,4	14,8	14,9	15,1	14,7	45 - 54
6,3	4,9	6,7	7,9	9,6	12,6	11,4	55 - 59
	5,3	5,1	3,9	3,7	4,1	4,1	≥ 60
1 000							
289,1	544,2	436,3	424,2	388,7	316,4	367,8	Hommes
289,1	546,5	436,6	424,4	388,5	316,9	368,5	Total des inscrits
73,0	143,8	108,2	108,4	94,9	67,7	88,7	Total de l'analyse <i>dont</i> : < 25
0/o							
11,1	3,7	3,5	3,1	2,5	2,1	2,5	< 18
14,1	6,6	5,9	6,7	6,5	5,2	6,0	18 - 19
25,4	16,0	15,3	15,7	15,5	14,1	15,6	20 - 24
20,2	26,7	24,8	24,2	22,9	21,6	22,5	25 - 34
14,8	21,0	20,3	20,6	20,4	19,2	18,9	35 - 44
5,4	14,2	15,7	15,7	16,2	16,8	16,1	45 - 54
9,0	4,4	6,5	7,9	10,0	14,3	12,2	55 - 59
	7,4	7,9	6,1	6,0	6,7	6,2	≥ 60
1 000							
267,9	461,3	462,4	487,0	475,6	420,4	454,8	Femmes
267,7	460,1	461,8	486,9	475,7	419,8	454,2	Total des inscrits
85,0	143,6	148,9	159,5	151,1	124,6	135,9	Total de l'analyse <i>dont</i> : < 25
0/o							
14,1	5,5	5,5	4,7	3,8	3,1	3,1	< 18
17,7	7,5	7,8	8,5	8,2	7,8	7,9	18 - 19
24,9	18,2	19,0	19,5	19,7	18,8	19,0	20 - 24
18,2	26,4	26,2	26,6	27,0	26,7	27,2	25 - 34
16,5	18,3	17,0	16,8	16,3	16,3	16,2	35 - 44
5,2	15,8	15,2	14,0	13,7	13,8	13,5	45 - 54
3,4	5,4	6,8	7,9	9,3	11,4	10,7	55 - 59
	2,9	2,5	2,0	1,9	2,1	2,5	≥ 60

Registered unemployed by age groups (cont.)

First half-year (May) • Premier semestre (Mai)

	1974	1975	1976	1977	1978	1979	1980
	FRANCE						
	1 000						
Males and females							
Total of registered persons	388,5	736,9	848,5	976,1	1 037,1	1 258,9	1 337,4
<i>of which: <25</i>	122,6	267,8	314,0	373,6	360,8	481,2	519,9
	0/o						
< 18	4,2	4,8	4,5	4,3	3,6	3,5	3,3
18-21	16,2	19,5	20,3	21,6	19,3	22,1	22,7
22-24	11,2	12,1	12,2	12,4	11,9	12,7	12,8
25-39	26,6	29,6	29,6	30,2	31,8	30,3	29,6
40-49	14,3	13,7	13,6	12,9	13,4	12,0	10,8
50-59	15,0	12,5	13,8	13,8	15,7	15,7	15,9
≥60	12,5	7,8	6,0	4,8	4,3	3,8	4,9
	1 000						
Males							
Total of registered persons	183,8	389,6	412,2	461,4	497,8	604,0	603,4
<i>of which: <25</i>	43,0	113,5	115,5	134,8	126,9	176,9	180,6
	0/o						
< 18	3,3	3,9	3,7	3,5	2,8	3,0	3,0
18-21	10,8	14,4	14,1	15,3	13,1	15,9	16,5
22-24	9,3	10,8	10,3	10,4	9,6	10,3	10,5
25-39	28,7	32,8	32,0	32,4	33,4	31,3	29,4
40-49	16,4	16,0	16,7	16,1	16,9	15,1	13,3
50-59	16,5	13,4	16,2	16,5	19,1	19,6	20,6
≥60	15,0	8,7	7,0	5,8	5,2	4,8	6,7
	1 000						
Females							
Total of registered persons	204,7	347,3	436,1	514,7	539,3	654,9	734,0
<i>of which: <25</i>	79,7	154,3	198,4	238,9	233,9	304,3	339,2
	0/o						
< 18	5,1	5,8	5,3	5,0	4,4	3,9	3,6
18-21	21,0	25,2	26,2	27,2	24,9	27,8	27,8
22-24	12,8	13,4	14,0	14,2	14,0	14,8	14,8
25-39	25,0	26,2	27,2	28,2	30,4	29,4	29,6
40-49	12,3	11,1	10,6	10,0	10,3	9,2	8,7
50-59	13,6	11,4	11,6	11,5	12,6	12,1	12,1
≥60	10,2	6,9	5,1	3,9	3,4	2,9	3,4

Chômeurs enregistrés par groupes d'âge (suite)
 Second half-year (September) • Deuxième semestre (Septembre)

1974	1975	1976	1977	1978	1979	1980	
FRANCE							
1 000							
534,3	945,8	955,4	1 175,1	1 344,1	1 423,9	1 519,0	Hommes et femmes
237,2	493,3	442,4	540,1	619,2	640,5	688,8	Total des inscrits dont: < 25
0/o							
9,2	9,7	9,1	8,4	7,7	6,9	6,4	< 18
24,0	25,4	25,9	26,0	26,5	26,4	26,9	18 - 21
11,2	11,3	11,3	11,6	11,9	11,7	12,0	22 - 24
24,0	25,9	26,0	27,1	27,3	27,1	27,1	25 - 39
11,4	11,5	11,3	11,2	10,8	10,4	9,6	40 - 49
11,8	10,6	12,1	12,2	13,1	14,7	14,6	50 - 59
8,4	5,6	4,3	3,5	2,7	2,9	3,4	≥ 60
1 000							
240,3	469,6	429,6	535,1	621,2	647,7	681,8	Hommes
85,6	180,7	159,3	197,5	231,5	234,3	254,3	Total des inscrits dont: < 25
0/o							
7,7	8,4	8,0	7,3	6,7	6,4	6,1	< 18
17,6	19,6	19,1	19,4	20,2	19,9	20,8	18 - 21
10,3	10,5	10,0	10,2	10,4	9,9	10,4	22 - 24
26,5	28,8	28,3	29,4	29,0	27,7	27,2	25 - 39
13,6	14,0	14,3	14,2	13,7	13,1	11,7	40 - 49
13,7	12,2	15,1	15,1	16,7	19,3	19,2	50 - 59
10,6	6,5	5,2	4,4	3,3	3,8	4,6	≥ 60
1 000							
294,0	476,2	525,7	640,0	722,9	776,2	837,2	Hommes
151,6	258,5	283,1	342,5	387,7	406,2	434,5	Total des inscrits dont: < 25
0/o							
10,3	10,9	9,9	9,3	8,5	7,4	6,8	< 18
29,4	31,2	31,6	31,6	31,9	31,8	31,9	18 - 21
11,9	12,2	12,5	12,7	13,2	13,2	13,3	22 - 24
21,9	22,8	24,0	25,2	25,8	26,6	26,9	25 - 39
9,7	9,1	8,9	8,7	8,3	8,1	7,8	40 - 49
10,2	9,0	9,7	9,7	10,1	10,8	10,9	50 - 59
6,6	4,9	3,4	2,8	2,2	2,2	2,4	≥ 60

Registered unemployed by age groups (cont.)

First half-year (April) • Premier semestre (Avril)

	1974	1975	1976	1977	1978	1979	1980
	ITALIA						
	1 000						
Males and females							
Total of registered persons	973,4	1 080,3	1 161,2	1 260,8	1 480,6	1 624,9	1 743,6
Total of the analysis	:	:	:	:	1 579,0	1 625,0	1 790,9
of which: < 25	:	:	:	:	785,6	843,5	801,7
	0/0						
< 18	:	:	:	:	10,3	11,4	11,3
18 - 19	:	:	:	:	6,2	6,3	7,0
20 - 24	:	:	:	:	33,2	34,2	26,5
25 - 34	:	:	:	:	16,6	17,3	23,4
35 - 44	:	:	:	:	13,0	12,5	13,0
45 - 54	:	:	:	:	14,1	12,4	12,9
55 - 59	:	:	:	:	5,1	4,7	4,3
≥ 60	:	:	:	:	1,5	1,2	1,6
	1 000						
Males							
Total of registered persons	629,3	684,8	737,0	771,3	873,9	921,8	951,9
Total of the analysis	:	:	:	:	920,2	901,9	945,3
of which: < 25	:	:	:	:	419,2	420,8	377,1
	0/0						
< 18	:	:	:	:	8,6	9,4	10,1
18 - 19	:	:	:	:	5,4	5,3	5,6
20 - 24	:	:	:	:	31,5	31,9	24,2
25 - 34	:	:	:	:	15,5	16,3	22,8
35 - 44	:	:	:	:	13,1	12,8	12,7
45 - 54	:	:	:	:	16,1	15,0	15,4
55 - 59	:	:	:	:	7,3	7,2	6,5
≥ 60	:	:	:	:	2,5	2,1	2,7
	1 000						
Females							
Total of registered persons	344,1	395,7	424,2	489,5	606,7	703,1	791,7
Total of the analysis	:	:	:	:	658,8	723,1	845,7
of which: < 25	:	:	:	:	366,4	422,7	424,6
	0/0						
< 18	:	:	:	:	12,6	13,7	12,6
18 - 19	:	:	:	:	7,4	7,6	8,6
20 - 24	:	:	:	:	35,6	37,1	29,0
25 - 34	:	:	:	:	18,0	18,5	23,9
35 - 44	:	:	:	:	12,9	12,0	13,5
45 - 54	:	:	:	:	11,2	9,1	10,0
55 - 59	:	:	:	:	2,0	1,7	2,0
≥ 60	:	:	:	:	0,3	0,3	0,4

Chômeurs enregistrés par groupes d'âge (suite)

Second half-year (October) • Deuxième semestre (Octobre)

1974	1975	1976	1977	1978	1979	1980	
ITALIA							
1 000							
1 017,9	1 159,7	1 173,7	1 491,2	1 570,5	1 673,6	1 812,5	Hommes et femmes
:	:	:	:	1 657,2	1 665,4	1 851,6	Total des inscrits
:	:	:	:	913,5	791,4	931,7	Total de l'analyse
							dont: < 25
0/0							
:	:	:	:	13,6	13,1	13,8	< 18
:	:	:	:	10,3	10,5	11,1	18 - 19
:	:	:	:	31,2	24,0	25,4	20 - 24
:	:	:	:	15,9	22,2	21,5	25 - 34
:	:	:	:	12,1	12,9	12,0	35 - 44
:	:	:	:	11,6	12,2	11,2	45 - 54
:	:	:	:	4,3	4,0	3,8	55 - 59
:	:	:	:	1,0	1,1	1,2	≥ 60
1 000							
638,1	718,4	717,2	878,4	897,1	908,5	952,5	Hommes
:	:	:	:	914,9	882,2	936,4	Total des inscrits
:	:	:	:	461,3	375,8	425,5	Total de l'analyse
							dont: < 25
0/0							
:	:	:	:	11,7	11,8	12,5	< 18
:	:	:	:	8,7	8,3	8,8	18 - 19
:	:	:	:	30,0	22,6	24,2	20 - 24
:	:	:	:	15,0	21,4	21,0	25 - 34
:	:	:	:	12,1	13,0	11,5	35 - 44
:	:	:	:	14,0	14,9	13,9	45 - 54
:	:	:	:	6,7	6,2	6,0	55 - 59
:	:	:	:	1,7	1,8	2,1	≥ 60
1 000							
379,8	441,3	456,5	612,8	673,4	765,1	860,0	Femmes
:	:	:	:	742,2	783,2	915,3	Total des inscrits
:	:	:	:	452,2	415,6	506,2	Total de l'analyse
							dont: < 25
0/0							
:	:	:	:	15,9	14,6	15,0	< 18
:	:	:	:	12,4	12,9	13,5	19 - 24
:	:	:	:	32,6	25,5	26,7	25 - 34
:	:	:	:	16,9	23,1	22,0	35 - 44
:	:	:	:	12,1	12,8	12,5	45 - 54
:	:	:	:	8,6	9,2	8,5	55 - 59
:	:	:	:	1,5	1,9	1,5	≥ 60

Registered unemployed by age groups (cont.)

First half-year (April) • Premier semestre (Avril)

	1974	1975	1976	1977	1978	1979	1980
NEDERLAND							
Males and females							
1 000							
Total of registered persons	118,2	183,5	199,8	191,1	190,2	193,5	202,1
<i>of which: <25</i>	:	:	72,6	69,0	73,4	77,8	81,6
0/o							
< 19	:	:	8,2	8,2	9,2	10,1	10,7
19 - 24	:	:	28,1	28,6	29,4	30,1	29,7
25 - 39	:	:	37,4	36,7	36,4	36,4	36,7
40 - 49	:	:	12,5	12,3	11,7	11,3	11,2
50 - 54	:	:	4,8	4,6	4,3	4,0	3,9
55 - 59	:	:	4,4	4,6	4,3	4,0	3,9
≥ 60	:	:	4,6	5,0	4,7	4,1	4,0
Males							
1 000							
Total of registered persons	95,8	148,3	157,3	139,8	131,4	127,7	130,6
<i>of which: <25</i>	:	:	50,0	42,3	40,5	39,5	40,2
0/o							
< 19	:	:	6,0	5,4	5,8	5,9	6,2
19 - 24	:	:	25,7	25,0	25,0	25,1	24,5
25 - 39	:	:	39,9	39,8	40,1	40,8	41,2
40 - 49	:	:	13,5	13,7	13,3	13,4	13,2
50 - 54	:	:	5,0	5,0	4,8	4,6	4,6
55 - 59	:	:	4,7	5,1	5,1	4,9	4,9
≥ 60	:	:	5,2	6,0	5,9	5,3	5,3
Females							
1 000							
Total of registered persons	22,4	35,2	42,5	51,3	58,8	65,8	71,5
<i>of which: <25</i>	:	:	22,6	26,7	32,9	38,3	41,4
0/o							
< 19	:	:	16,4	16,5	17,0	18,4	18,8
19 - 24	:	:	36,9	38,5	39,0	39,8	39,1
25 - 39	:	:	28,3	27,9	28,2	27,7	28,4
40 - 49	:	:	8,8	8,4	8,1	7,3	7,6
50 - 54	:	:	3,9	3,4	3,1	2,7	2,5
55 - 59	:	:	3,2	2,9	2,6	2,3	2,1
≥ 60	:	:	2,5	2,4	2,0	1,8	1,5

Chômeurs enregistrés par groupes d'âge (suite)
 Second half-year (October) • Deuxième semestre (Octobre)

1974	1975	1976	1977	1978	1979	1980	
NEDERLAND							
1 000							
139,6	201,5	205,2	206,8	208,2	207,4	278,2	Hommes et femmes
:	:	88,0	91,5	98,4	97,7	131,3	Total des inscrits <i>dont: < 25</i>
0/o							
:	:	13,3	13,8	15,2	14,9	15,1	< 19
:	:	29,6	31,1	32,1	32,2	32,3	19 - 24
:	:	33,5	32,8	32,1	32,4	34,1	25 - 39
:	:	10,8	10,3	9,8	9,6	9,7	40 - 49
:	:	4,2	3,9	3,5	3,5	3,2	50 - 54
:	:	4,0	3,8	3,5	3,6	2,9	55 - 59
:	:	4,5	4,3	3,8	3,8	2,8	≥ 60
1 000							
105,0	150,6	145,8	136,7	129,2	122,3	176,5	Hommes
:	:	50,9	48,3	47,0	42,4	65,7	Total des inscrits <i>dont: < 25</i>
0/o							
:	:	8,3	8,2	8,9	7,9	9,6	< 19
:	:	26,6	27,3	27,6	26,8	27,6	19 - 24
:	:	37,7	37,4	37,5	38,4	39,4	25 - 39
:	:	12,5	12,3	12,0	12,2	11,8	40 - 49
:	:	4,7	4,5	4,2	4,4	3,9	50 - 54
:	:	4,7	4,7	4,5	4,9	3,7	55 - 59
:	:	5,5	5,5	5,3	5,5	3,9	≥ 60
1 000							
34,6	50,9	59,4	70,1	79,0	85,1	101,7	Femmes
:	:	37,1	43,2	51,4	55,3	65,6	Total des inscrits <i>dont: < 25</i>
0/o							
:	:	25,5	25,2	25,5	25,0	24,8	< 19
:	:	37,1	38,8	39,5	40,0	39,7	19 - 24
:	:	23,3	23,3	23,1	23,7	24,8	25 - 39
:	:	6,8	6,4	6,3	6,0	6,1	40 - 49
:	:	2,9	2,5	2,2	2,2	2,0	50 - 54
:	:	2,5	2,1	1,9	1,8	1,5	55 - 59
:	:	1,9	1,7	1,5	1,3	1,0	≥ 60

Registered unemployed by age groups (cont.)

First half-year (April) • Premier semestre (Avril)

	1974	1975	1976	1977	1978	1979	1980
	BELGIQUE/BELGIË						
Males and Females	1 000						
Total of registered persons	104,1	175,8	239,8	276,3	311,6	328,2	340,3
<i>of which: <25</i>	25,3	59,2	86,6	96,0	110,1	114,9	114,9
	0/0						
<20	7,3	12,3	12,3	10,9	10,9	10,9	2,8
20-24	17,0	21,4	23,8	23,9	24,4	24,2	7,2
25-39	21,9	25,7	29,1	31,6	34,3	35,4	23,7
40-49	16,5	14,4	13,9	14,1	14,4	14,3	30,0
≥50	37,3	26,2	20,8	19,5	15,9	15,3	13,8
	1 000						
Males	49,1	85,7	104,9	110,4	124,4	124,4	122,6
<i>of which: <25</i>	6,9	23,2	31,0	30,8	37,5	38,2	36,1
	0/0						
<20	4,6	10,6	11,0	9,8	10,6	11,2	3,5
20-24	9,5	16,5	18,5	18,1	19,5	19,6	6,8
25-39	14,1	20,7	23,5	25,0	27,7	27,5	19,1
40-49	15,0	13,7	14,6	15,4	16,3	15,9	21,4
≥50	56,8	38,5	32,3	31,7	25,8	25,8	13,7
	1 000						
Females	55,0	90,1	134,9	165,9	187,2	203,8	217,7
<i>of which: <25</i>	18,4	36,0	55,6	65,2	72,6	76,7	78,8
	0/0						
<20	9,8	13,9	13,3	11,6	11,1	10,7	2,4
20-24	23,8	26,1	27,9	27,7	27,7	27,0	7,4
25-39	28,8	30,4	33,5	36,0	38,8	40,3	26,3
40-49	17,8	15,0	13,4	13,2	13,2	13,3	34,8
≥50	19,8	14,6	11,9	11,4	9,2	8,8	13,8
	0/0						
	0/0						

Chômeurs enregistrés par groupes d'âge (suite)
 Second half-year (October) • Deuxième semestre (Octobre)

1974	1975	1976	1977	1978	1979	1980	
BELGIQUE/BELGIË							
1 000							
141,1 53,3	245,5 108,0	289,2 122,3	338,2 141,8	353,2 149,5	372,1 153,0	425,7 176,1	Hommes et femmes
							Total des inscrits <i>dont: < 25</i>
0/o							
							< 18
						4,8 10,3	18 – 19
15,1 22,7	18,5 25,5	16,0 26,2	16,0 25,9	16,0 26,4	14,9 26,2	26,3 27,5	20 – 24 25 – 34
20,5	24,2	27,4	29,3	31,5	32,8		35 – 44
13,2	12,0	12,5	12,3	12,7	12,5	12,1	45 – 54
28,5	19,8	17,9	16,5	13,5	13,6	12,7	55 – 59
						5,0 1,3	≥ 60
1 000							
64,3 18,7	115,2 44,9	118,9 44,2	137,7 52,6	138,2 55,5	136,3 53,2	166,1 67,5	Hommes
							Total des inscrits <i>dont: < 25</i>
0/o							
							< 18
						6,3 10,5	18 – 19
11,3 17,7	16,9 22,1	14,9 22,2	16,0 22,2	16,8 23,3	15,9 23,2	23,9 19,9	20 – 24 25 – 34
14,5	19,6	21,1	22,8	24,2	24,1		35 – 44
12,1	11,7	13,1	13,2	13,6	13,6	11,5	45 – 54
44,4	29,6	28,6	25,8	22,0	23,3	15,1	55 – 59
						9,5 3,4	≥ 60
1 000							
76,8 34,6	130,3 63,1	170,3 78,1	200,5 89,2	215,0 94,0	235,8 99,8	259,6 108,6	Femmes
							Total des inscrits <i>dont: < 25</i>
0/o							
							< 18
						3,8 10,1	18 – 19
18,3 26,8	19,9 28,5	17,0 28,9	16,0 28,4	15,4 28,3	14,4 27,9	27,9 32,3	20 – 24 25 – 34
25,6	28,2	31,7	33,8	36,2	37,7		35 – 44
14,2	12,2	12,0	11,7	12,0	12,0	12,5	45 – 54
15,2	11,2	10,4	10,1	8,1	8,0	11,2	55 – 59
						2,2 0,0	≥ 60

Registered unemployed by age groups (cont.)

First half-year (April) • Premier semestre (Avril)

	1974	1975	1976	1977	1978	1979	1980
LUXEMBOURG							
1 000							
Males and females							
Total of registered persons	0,016	0,103	0,363	0,674	1,140	0,938	0,942
<i>of which: <25</i>	:	:	:	:	0,542	0,445	0,405
0/0							
<21	37,5	35,9	41,3	33,2	47,5	47,4	43,0
21-40	43,7	48,5	43,3	52,5	34,3	31,7	31,4
41-60	18,8	14,6	14,9	12,8	17,5	19,9	24,1
≥60	—	1,0	0,5	1,5	0,7	1,0	1,5
1 000							
Males							
Total of registered persons	0,006	0,079	0,234	0,390	0,696	0,470	0,453
<i>of which: <25</i>	:	:	:	:	0,290	0,156	0,158
0/0							
<21	—	29,1	26,9	25,4	41,7	33,1	34,9
21-40	66,7	53,2	52,1	56,4	35,8	37,7	29,8
41-60	33,3	17,7	20,5	16,7	21,4	27,9	32,7
≥60	—	—	0,4	1,5	1,1	1,3	2,6
1 000							
Females							
Total of registered persons	0,010	0,024	0,129	0,284	0,444	0,468	0,489
<i>of which: <25</i>	:	:	:	:	0,252	0,289	0,247
0/0							
<21	60,0	58,3	67,5	44,0	56,8	61,8	50,5
21-40	30,0	33,3	27,1	47,2	32,0	25,6	32,9
41-60	10,0	4,2	4,7	7,4	11,2	12,0	16,2
≥60	—	4,2	0,7	1,4	—	0,6	0,4

Chômeurs enregistrés par groupes d'âge (suite)
 Second half-year (October) • Deuxième semestre (Octobre)

1974	1975	1976	1977	1978	1979	1980	
LUXEMBOURG							
1 000							
0,075	0,567	0,541	1,001	1,055	1,161	1,227	Hommes et femmes
:	:	:	0,585	0,605	0,680	0,654	Total des inscrits dont: < 25
0/0							
88,0	49,2	46,4	58,4	57,3	58,6	18,5	< 18
9,3	40,9	39,7	29,3	27,2	24,5	34,8	18 - 24
2,7	8,3	12,6	11,6	15,1	16,3	12,5	25 - 29
—	1,6	1,3	0,7	0,4	0,6	14,3	30 - 39
						18,9	40 - 59
						1,0	≥ 60
1 000							
0,010	0,304	0,286	0,587	0,482	0,550	0,552	Hommes
:	:	:	0,308	0,242	0,258	0,230	Total des inscrits dont: < 25
0/0							
70,0	35,5	30,1	52,5	50,2	46,9	12,7	< 18
10,0	50,3	50,7	30,5	25,3	27,8	29,0	18 - 24
20,0	12,2	17,5	16,0	23,7	24,4	13,9	25 - 29
—	2,0	1,7	1,0	0,8	0,9	17,6	30 - 39
						25,0	40 - 59
						1,8	≥ 60
1 000							
0,065	0,263	0,255	0,414	0,573	0,611	0,675	Femmes
:	:	:	0,277	0,363	0,422	0,424	Total des inscrits dont: < 25
0/0							
90,8	65,0	64,7	66,9	63,4	69,1	23,3	< 18
9,2	30,0	27,5	27,5	28,8	21,4	39,5	18 - 24
—	3,8	7,0	5,3	7,8	9,2	11,3	25 - 29
—	1,2	0,8	0,3	—	0,3	11,7	30 - 39
						13,9	40 - 59
						0,3	≥ 60

Registered unemployed by age groups (cont.)

First half-year (April) • Premier semestre (Avril)

	1974 (1)	1975 (1)	1976 (1)	1977 (1)	1978 (1)	1979	1980
UNITED KINGDOM							
Males and females							
	1 000						
Total of registered persons	627,5	771,8	1 303,2	1 448,2	1 548,5	1 340,6	1 522,9
Total of the analysis	:	:	1 303,2	1 448,2	1 548,5	1 340,6	1 522,9
of which: < 25	:	:	473,7	530,3	576,9	451,4	551,1
	0/o						
< 18	:	:	8,5	8,8	9,1	5,7	7,5
18 - 19	:	:	} 27,9 }	} 27,8 }	} 18,7 }	} 18,7 }	} 19,2 }
20 - 24	:	:					
25 - 34	:	:	21,3	21,7	21,9	22,4	22,1
35 - 44	:	:	13,5	13,4	13,2	13,3	12,9
45 - 54	:	:	12,5	12,4	12,1	12,9	12,3
55 - 59	:	:	} 16,3 }	} 16,0 }	} 15,5 }	} 17,7 }	} 7,5 }
≥ 60	:	:					
Males							
	1 000						
Total of registered persons	528,1	635,1	1 017,4	1 074,1	1 114,7	959,2	1 058,1
Total of the analysis	:	:	1 017,4	1 074,1	1 114,7	959,2	1 058,1
of which: < 25	:	:	309,1	319,1	332,5	260,7	316,4
	0/o						
< 18	:	:	5,9	6,1	6,3	4,2	5,7
18 - 19	:	:	} 24,5 }	} 23,6 }	} 16,4 }	} 15,9 }	} 16,7 }
20 - 24	:	:					
25 - 34	:	:	22,6	23,0	23,2	22,7	22,0
35 - 44	:	:	14,9	14,8	14,9	14,7	14,1
45 - 54	:	:	13,0	13,0	12,8	13,5	13,0
55 - 59	:	:	} 19,1 }	} 19,5 }	} 19,3 }	} 21,9 }	} 8,0 }
≥ 60	:	:					
Females							
	1 000						
Total of registered persons	99,4	136,7	285,8	374,1	433,8	381,4	464,8
Total of the analysis	:	:	285,8	374,1	433,8	381,4	464,8
of which: < 25	:	:	164,6	211,2	244,5	190,7	234,7
	0/o						
< 18	:	:	17,7	16,5	16,3	9,6	11,5
18 - 19	:	:	} 39,9 }	} 39,9 }	} 24,6 }	} 25,9 }	} 25,1 }
20 - 24	:	:					
25 - 34	:	:	16,7	17,8	18,6	21,8	22,3
35 - 44	:	:	8,8	9,1	9,0	9,8	10,0
45 - 54	:	:	10,8	10,7	10,2	11,3	10,6
55 - 59	:	:	} 6,1 }	} 5,9 }	} 5,7 }	} 7,1 }	} 6,3 }
≥ 60	:	:					

(1) January.

(2) July.

Chômeurs enregistrés par groupes d'âge (suite)
 Second half-year (October) • Deuxième semestre (Octobre)

1974 (2)	1975 (2)	1976 (2)	1977 (2)	1978	1979	1980	
UNITED KINGDOM							
<i>1 000</i>							
574,3	990,1	1 463,5	1 622,4	1 429,5	1 367,6	2 062,9	Hommes et femmes
:	990,1	1 463,5	1 622,4	1 429,5	1 367,6	2 062,9	Total des inscrits
:	362,4	641,1	738,4	552,2	522,5	855,0	Total de l'analyse <i>dont: < 25</i>
<i>0/o</i>							
:		18,9	19,8	10,6	9,6	11,4	< 18
:	} 36,6 }		9,3	10,0	9,9	10,6	18 - 19
:		24,9	16,4	18,0	18,7	19,4	20 - 24
:	20,1	18,6	18,7	20,6	20,8	20,8	25 - 34
:	13,1	11,8	11,5	12,2	12,1	12,1	35 - 44
:	12,6	11,1	10,7	12,1	11,9	11,2	45 - 54
:					7,5	6,7	55 - 59
:	} 17,6 }	} 14,7 }	13,6	16,5	9,5	7,7	≥ 60
<i>1 000</i>							
481,6	784,5	1 071,2	1 132,7	989,7	925,8	1 414,2	Hommes
:	784,5	1 071,2	1 132,7	989,7	925,8	1 414,2	Total des inscrits
:	242,4	387,8	420,7	304,3	283,9	493,1	Total de l'analyse <i>dont: < 25</i>
<i>0/o</i>							
:	} 30,9 }	14,1	15,1	7,7	7,1	8,9	< 18
:		7,1	7,6	7,7	8,6	18 - 19	
:		22,0	14,9	15,4	15,9	17,4	20 - 24
:	21,3	20,2	20,4	21,4	20,8	21,1	25 - 34
:	14,3	13,4	13,2	13,8	13,5	13,4	35 - 44
:	13,0	12,0	11,7	12,9	12,9	12,0	45 - 54
:					8,2	7,3	55 - 59
:	} 20,5 }	} 18,2 }	} 17,5 }	21,2	13,8	11,3	≥ 60
<i>1 000</i>							
92,7	205,6	392,3	489,7	439,8	441,8	648,7	Femmes
:	205,6	392,2	489,6	439,8	441,8	648,7	Total des inscrits
:	120,3	255,8	317,7	247,9	238,6	361,9	Total de l'analyse <i>dont: < 25</i>
<i>0/o</i>							
:		32,0	30,8	17,0	14,7	17,0	< 18
:	} 58,5 }		14,2	15,5	14,7	15,0	18 - 19
:		32,9	19,8	23,9	24,6	23,8	20 - 24
:	15,6	13,9	14,7	18,9	20,8	19,9	25 - 34
:	8,6	7,5	7,5	8,6	9,0	9,3	35 - 44
:	11,0	8,8	8,5	10,1	9,8	9,4	45 - 54
:					6,1	5,3	55 - 59
:	} 6,3 }	} 4,9 }	} 4,5 }	6,0	0,3	0,3	≥ 60

(1) Janvier.
(2) Juillet.

Registered unemployed by age groups (cont.)

First half-year (April) • Premier semestre (Avril)

	1974	1975	1976	1977	1978	1979	1980
	IRELAND						
	1 000						
Males and females							
Total of registered persons	64,3	93,0	109,6	108,7	103,2	92,5	92,0
Total of the analysis	:	:	:	:	:	:	92,4
of which: < 25	:	:	:	:	:	:	20,4
	0/0						
< 18	:	:	:	:	:	:	1,3
18 - 19	:	:	:	:	:	:	5,5
20 - 24	:	:	:	:	:	:	15,3
25 - 34	:	:	:	:	:	:	30,2
35 - 44	:	:	:	:	:	:	18,7
45 - 54	:	:	:	:	:	:	14,8
55 - 59	:	:	:	:	:	:	7,4
≥ 60	:	:	:	:	:	:	6,8
	1 000						
Males							
Total of registered persons	52,6	74,4	89,4	87,2	82,1	72,2	70,3
Total of the analysis	:	:	:	:	:	:	70,4
of which: < 25	:	:	:	:	:	:	13,6
	0/0						
< 18	:	:	:	:	:	:	1,0
18 - 19	:	:	:	:	:	:	4,7
20 - 24	:	:	:	:	:	:	13,7
25 - 34	:	:	:	:	:	:	29,6
35 - 44	:	:	:	:	:	:	19,9
45 - 54	:	:	:	:	:	:	15,7
55 - 59	:	:	:	:	:	:	7,9
≥ 60	:	:	:	:	:	:	7,5
	1 000						
Females							
Total of registered persons	11,7	18,6	20,2	21,5	21,1	20,3	21,7
Total of the analysis	:	:	:	:	:	:	22,0
of which: < 25	:	:	:	:	:	:	6,8
	0/0						
< 18	:	:	:	:	:	:	2,1
18 - 19	:	:	:	:	:	:	8,3
20 - 24	:	:	:	:	:	:	20,6
25 - 34	:	:	:	:	:	:	31,9
35 - 44	:	:	:	:	:	:	14,8
45 - 54	:	:	:	:	:	:	12,2
55 - 59	:	:	:	:	:	:	5,7
≥ 60	:	:	:	:	:	:	4,5

Chômeurs enregistrés par groupes d'âge (suite)
 Second half-year (October) • Deuxième semestre (Octobre)

1974	1975	1976	1977	1978	1979	1980	
IRELAND							
1 000							
67,8	99,6	104,3	101,6	92,2	82,9	110,9	Hommes et femmes
:	:	:	:	:	:	109,5	Total des inscrits
:	:	:	:	:	:	27,3	Total de l'analyse <i>dont: < 25</i>
0/0							
:	:	:	:	:	:	1,1	< 18
:	:	:	:	:	:	6,4	18 - 19
:	:	:	:	:	:	17,4	20 - 24
:	:	:	:	:	:	29,6	25 - 34
:	:	:	:	:	:	18,3	35 - 44
:	:	:	:	:	:	14,2	45 - 54
:	:	:	:	:	:	6,6	55 - 59
:	:	:	:	:	:	6,3	≥ 60
1 000							
54,6	81,2	83,6	80,4	71,7	62,8	84,8	Hommes
:	:	:	:	:	:	83,7	Total des inscrits
:	:	:	:	:	:	18,1	Total de l'analyse <i>dont: < 25</i>
0/0							
:	:	:	:	:	:	0,9	< 18
:	:	:	:	:	:	5,5	18 - 19
:	:	:	:	:	:	15,3	20 - 24
:	:	:	:	:	:	29,7	25 - 34
:	:	:	:	:	:	19,5	35 - 44
:	:	:	:	:	:	15,0	45 - 54
:	:	:	:	:	:	7,1	55 - 59
:	:	:	:	:	:	7,0	≥ 60
1 000							
13,2	18,4	20,7	21,2	20,5	20,1	26,1	Femmes
:	:	:	:	:	:	25,8	Total des inscrits
:	:	:	:	:	:	9,2	Total de l'analyse <i>dont: < 25</i>
0/0							
:	:	:	:	:	:	1,9	< 18
:	:	:	:	:	:	9,2	18 - 19
:	:	:	:	:	:	24,4	20 - 24
:	:	:	:	:	:	29,5	25 - 34
:	:	:	:	:	:	14,3	35 - 44
:	:	:	:	:	:	11,5	45 - 54
:	:	:	:	:	:	5,1	55 - 59
:	:	:	:	:	:	4,1	≥ 60

Registered unemployed by age groups (cont.)

First half-year (April) • Premier semestre (Avril)

	1974 (1)	1975 (1)	1976 (1)	1977 (1)	1978 (1)	1979	1980
DANMARK							
1 000							
Males and females							
Total of registered persons	32,1	121,6	142,6	159,4	191,0	143,4	142,5
Total of the analysis	31,5	118,6	126,4	141,2	172,3	143,4	142,5
of which: <25	6,1	26,2	30,2	34,5	42,9	42,3	44,2
0/0							
< 18	} 19,4 }		0,2	0,2	0,2	0,7	0,6
18 - 19		22,1	3,7	3,8	3,7	5,9	6,2
20 - 24	} 22,2 }		20,0	20,4	21,0	23,4	24,2
25 - 34		26,1	26,2	27,1	28,6	30,1	30,8
35 - 44	} 32,4 }		14,7	13,8	14,2	14,4	14,9
45 - 54		32,6	15,2	13,9	12,5	11,9	11,7
55 - 59	9,4	7,8	7,6	7,7	7,2	6,8	7,0
≥ 60	16,8	11,4	12,4	13,1	12,5	6,8	4,6
1 000							
Males							
Total of registered persons	25,2	92,3	100,7	104,1	116,3	73,8	74,3
Total of the analysis	25,1	95,3	94,0	98,4	113,4	73,8	74,3
of which: <25	4,0	18,3	18,8	19,8	23,3	16,6	18,3
0/0							
< 18	} 16,0 }		0,2	0,2	0,2	0,5	0,5
18 - 19		19,2	3,2	3,3	3,2	3,7	4,4
20 - 24	} 22,5 }		16,5	16,6	17,1	18,2	19,7
25 - 34		26,4	25,7	25,8	26,9	29,3	30,7
35 - 44	} 32,7 }		15,4	14,5	15,0	15,7	16,5
45 - 54		33,2	15,8	14,7	13,4	13,4	13,0
55 - 59	10,0	8,3	8,3	8,6	8,1	8,7	8,4
≥ 60	18,8	12,9	14,8	16,3	16,1	10,5	6,8
1 000							
Females							
Total of registered persons	6,8	29,3	41,9	55,3	74,7	69,6	68,2
Total of the analysis	6,4	23,3	32,4	42,8	59,0	69,6	68,2
of which: <25	2,1	7,9	11,4	14,7	19,6	26,2	25,9
0/0							
< 18	} 31,8 }		0,3	0,2	0,2	0,8	0,7
18 - 19		33,9	5,1	5,1	4,6	8,1	8,2
20 - 24	} 20,9 }		29,9	29,0	28,5	28,8	29,0
25 - 34		24,5	27,7	30,0	32,0	31,0	30,8
35 - 44	} 31,1 }		12,7	12,4	12,7	13,0	13,2
45 - 54		30,8	13,5	12,1	10,9	10,3	10,2
55 - 59	7,1	6,0	5,6	5,6	5,5	5,1	5,4
≥ 60	9,1	4,8	5,3	5,6	5,7	2,9	2,5

(1) January.

(1) Janvier.

Chômeurs enregistrés par groupes d'âge (suite)
 Second half-year (October) • Deuxième semestre (Octobre)

1974 (1)	1975 (1)	1976 (1)	1977 (1)	1978 (1)	1979	1980	
DANMARK							
<i>1 000</i>							
32,8	99,6	106,3	131,8	151,0	122,6	184,4	Hommes et femmes
33,0	:	92,5	115,1	131,6	122,6	184,4	Total des inscrits
7,4	:	23,0	29,0	30,9	37,7	60,1	Total de l'analyse <i>dont: < 25</i>
<i>%</i>							
	:	0,0	0,1	0,2	0,6	0,6	< 18
22,4	:	2,8	3,1	2,4	6,4	6,9	18 - 19
	:	22,1	22,0	20,8	23,8	25,0	20 - 24
26,1	:	30,6	31,6	32,0	31,0	30,8	25 - 34
	:	13,1	13,3	13,3	14,6	15,3	35 - 44
30,3	:	12,5	11,5	11,1	11,3	11,3	45 - 54
7,3	:	6,5	6,3	6,4	6,8	6,4	55 - 59
13,9	:	12,4	12,1	13,7	5,4	3,8	≥ 60
<i>1 000</i>							
24,4	69,2	63,6	73,7	79,4	53,7	99,6	Hommes
25,0	:	60,5	72,3	76,6	53,7	99,6	Total des inscrits
5,0	:	12,6	15,0	14,3	12,1	26,7	Total de l'analyse <i>dont: < 25</i>
<i>%</i>							
	:	0,0	0,1	0,3	0,6	0,6	< 18
20,0	:	2,4	2,7	2,2	4,2	5,0	18 - 19
	:	18,3	18,0	16,2	17,8	21,2	20 - 24
26,8	:	29,4	29,8	29,5	30,5	31,1	25 - 34
	:	13,8	14,2	14,2	16,4	16,8	35 - 44
30,4	:	13,0	12,4	11,9	12,8	12,7	45 - 54
7,6	:	7,2	7,0	7,3	8,7	7,7	55 - 59
15,2	:	15,9	15,8	18,4	9,0	4,9	≥ 60
<i>1 000</i>							
8,4	30,4	42,7	58,1	71,6	68,9	84,8	Femmes
8,0	:	31,9	42,8	55,0	68,9	84,9	Total des inscrits
2,4	:	10,4	13,9	16,6	25,8	33,4	Total de l'analyse <i>dont: < 25</i>
<i>%</i>							
	:	0,0	0,1	0,2	0,7	0,7	< 18
30,0	:	3,3	3,7	2,8	8,2	9,1	18 - 19
	:	29,2	28,8	27,2	28,5	29,7	20 - 24
25,0	:	32,8	34,7	35,5	31,4	30,5	25 - 34
	:	11,9	11,8	12,1	13,1	13,6	35 - 44
30,0	:	11,6	10,0	9,9	10,2	9,8	45 - 54
6,2	:	5,3	5,0	5,2	5,3	5,0	55 - 59
8,8	:	5,8	5,9	7,1	2,6	1,6	≥ 60

(1) July.
(1) Juillet.

Notified vacancies remaining unfilled at public employment offices

Situation at the end of the month

1 000

	1974	1975	1976	1977	1978	1979	1980	
BR DEUTSCHLAND								
January	307,6	221,1	190,6	201,9	204,7	237,8	282,2	Janvier
February	330,7	246,2	208,5	224,5	223,7	266,9	312,6	Février
March	349,1	260,6	239,9	244,1	247,5	302,5	337,0	Mars
April	361,5	261,8	252,1	246,4	257,1	313,2	345,8	Avril
May	367,4	264,3	274,5	242,8	254,9	331,3	343,7	Mai
June	373,7	263,3	280,8	261,9	279,7	354,9	352,8	Juin
July	353,3	255,4	276,2	256,7	272,1	345,6	334,9	Juillet
August	339,1	252,3	263,8	254,5	269,3	338,7	323,8	Août
September	298,4	235,0	233,1	236,6	251,5	320,2	299,1	Septembre
October	247,9	209,6	221,1	220,2	248,1	306,8	274,9	Octobre
November	213,1	183,2	202,1	199,1	233,9	285,1	246,3	Novembre
December	193,7	168,4	185,9	185,9	222,3	268,2	226,1	Décembre
Annual averages	315,4	236,2	235,0	231,2	247,1	305,9	306,6	Moyennes annuelles
FRANCE								
January	205,5	137,5	98,4	96,1	83,7	69,7	86,2	Janvier
February	216,2	114,2	103,3	98,6	82,9	72,2	91,3	Février
March	230,9	109,0	120,1	104,9	87,6	80,2	97,4	Mars
April	235,8	105,7	129,0	103,3	90,6	84,9	100,2	Avril
May	256,8	111,3	141,6	105,1	94,6	91,0	100,8	Mai
June	260,8	114,2	153,3	106,6	96,0	96,2	100,1	Juin
July	228,4	106,5	139,2	104,2	87,5	92,0	88,3	Juillet
August	211,1	104,5	137,8	112,7	88,7	95,7	87,8	Août
September	195,4	114,7	142,9	122,6	94,7	104,4	91,3	Septembre
October	159,7	104,9	121,1	109,0	87,0	97,9	83,6	Octobre
November	128,7	96,2	104,8	97,5	79,4	90,7	75,4	Novembre
December	125,5	92,6	95,0	86,6	71,2	83,4	66,2	Décembre
Annual averages	204,6	109,3	123,8	103,9	87,0	88,2	89,1	Moyennes annuelles
NEDERLAND								
January	56,6	45,6	33,4	41,8	49,1	56,6	65,3	Janvier
February	58,0	44,7	34,6	42,2	50,3	57,3	64,8	Février
March	60,6	44,7	38,6	45,4	53,1	59,8	63,2	Mars
April	63,8	54,5	54,5	46,5	66,9	64,5	66,6	Avril
May	76,4	56,2	56,2	60,9	74,5	79,3	70,5	Mai
June	89,9	53,5	53,4	65,4	74,7	77,3	63,6	Juin
July	90,6	49,5	51,2	67,4	69,1	73,8	56,3	Juillet
August	86,2	48,6	49,3	65,0	65,5	70,2	51,6	Août
September	76,0	45,8	50,3	60,4	62,6	68,0	43,5	Septembre
October	66,0	46,0	54,9	62,9	68,1	70,0	37,4	Octobre
November	57,0	41,5	49,5	56,3	65,5	71,8	33,4	Novembre
December	50,0	35,7	42,8	50,5	60,4	68,3	30,7	Décembre
Annual averages	69,3	47,3	47,4	55,4	63,3	68,1	53,9	Moyennes annuelles
BELGIQUE/BELGIË								
January	12,6	5,3	3,6	3,6	3,0	5,5	5,9	Janvier
February	14,7	4,8	3,8	3,9	3,2	5,3	6,5	Février
March	15,7	4,9	4,3	3,4	3,0	5,6	6,7	Mars
April	16,7	4,3	4,0	3,6	3,1	5,3	6,6	Avril
May	17,9	4,2	4,4	4,0	3,7	6,3	6,5	Mai
June	18,3	4,2	4,4	4,0	4,5	6,2	7,3	Juin
July	16,9	3,4	4,2	3,5	4,5	5,6	6,2	Juillet
August	15,6	4,0	4,8	3,5	4,9	5,9	5,5	Août
September	12,1	3,8	4,7	3,1	5,6	6,0	5,1	Septembre
October	8,9	3,5	3,9	2,8	4,7	5,5	5,1	Octobre
November	7,0	3,2	3,6	2,8	5,5	5,7	5,5	Novembre
December	5,7	3,2	3,4	2,7	5,1	5,5	4,3	Décembre
Annual averages	13,5	4,1	4,1	3,4	4,2	5,7	5,9	Moyennes annuelles

Offres d'emploi non satisfaites enregistrées auprès des bureaux de placement

Situation en fin de mois

1 000

	1974	1975	1976	1977	1978	1979	1980	
LUXEMBOURG								
January	0,666	0,233	0,156	0,177	0,166	0,206	0,176	Janvier
February	0,750	0,221	0,190	0,248	0,159	0,193	0,256	Février
March	0,786	0,266	0,296	0,210	0,206	0,268	0,251	Mars
April	0,797	0,332	0,305	0,241	0,275	0,229	0,258	Avril
May	0,685	0,321	0,367	0,224	0,297	0,274	0,239	Mai
June	0,741	0,381	0,322	0,219	0,312	0,328	0,244	Juin
July	0,746	0,273	0,339	0,198	0,280	0,371	0,218	Juillet
August	0,597	0,292	0,426	0,201	0,398	0,347	0,197	Août
September	0,461	0,189	0,288	0,155	0,376	0,265	0,225	Septembre
October	0,331	0,112	0,241	0,124	0,246	0,252	0,144	Octobre
November	0,235	0,101	0,126	0,171	0,237	0,158	0,127	Novembre
December	0,207	0,106	0,129	0,130	0,201	0,135	0,093	Décembre
Annual averages	0,583	0,236	0,265	0,191	0,263	0,252	0,207	Moyennes annuelles
UNITED KINGDOM								
January	288,6 (1)	200,0*	88,4	120,0	158,9	214,7	185,7	Janvier
February	270,2	184,4	99,5	133,9	172,1	216,0	178,7	Février
March	270,2	181,6	109,0	144,3	186,1	227,3	176,6	Mars
April	302,0	176,8	119,7	155,7	204,1	250,1	175,4	Avril
May	327,6	167,3	122,0	165,4	215,9	267,9	176,9	Mai
June	340,2	162,1	127,1	168,8	227,9	277,0	165,3	Juin
July	334,1	145,3	129,1	163,2	218,6	260,3	133,4	Juillet
August	306,8	138,5	129,8	157,6	213,9	247,6	119,0	Août
September	311,4	143,4	141,7	161,0	232,8	252,9	119,3	Septembre
October	303,1	132,0	139,8	169,1	241,4	246,7	108,7	Octobre
November	247,7	115,7	130,0	159,9	231,6	230,7	93,3	Novembre
December	220,0	103,1	125,0	154,4	220,5	204,1	83,5	Décembre
Annual averages	302,6	150,0	121,8	157,6	210,3	241,3	143,0	Moyennes annuelles
DANMARK								
January	4,7	0,6	1,3	1,1	1,4	2,1	1,3	Janvier
February	4,7	0,8	1,7	1,3	1,3	1,9	1,1	Février
March	4,6	0,8	2,1	1,7	1,4	2,2	0,9	Mars
April	5,1	0,9	2,5	2,1	1,9	2,4	1,3	Avril
May	3,9	1,1	2,8	2,1	2,4	2,9	1,1	Mai
June	3,0	1,2	2,4	1,8	2,5	2,3	1,0	Juin
July	2,4	1,2	2,2	1,6	2,2	2,0	0,9	Juillet
August	2,0	1,2	2,2	1,9	2,0	2,3	0,9	Août
September	1,4	1,1	1,8	1,3	1,8	1,8	0,6	Septembre
October	1,2	1,2	1,6	1,7	2,4	1,8	0,5	Octobre
November	1,0	1,3	1,3	1,3	1,7	1,5	0,5	Novembre
December	0,7	1,0	1,1	1,0	1,5	1,0	0,3	Décembre
Annual averages	2,9	1,0	1,9	1,6	1,9	2,0	0,9	Moyennes annuelles

(1) As from 1974, figures relate only to employment offices.

(1) À partir de 1974, les données se rapportent seulement aux «employment offices».

Vacancies filled through public employment offices

Vacancies filled during the month

1 000

	1974	1975	1976	1977	1978	1979	1980	
BR DEUTSCHLAND								
January	164,8	148,7	156,4	158,5	164,1	153,8	150,1	Janvier
February	181,5	159,2	161,7	184,1	157,6	166,1	155,8	Février
March	200,9	175,0	216,8	219,3	195,0	195,1	171,1	Mars
April	205,4	181,7	200,9	191,9	189,1	170,5	172,3	Avril
May	204,9	180,2	212,1	199,4	174,9	200,3	155,8	Mai
June	171,1	185,2	214,9	197,7	216,1	193,4	179,1	Juin
July	231,8	207,4	206,3	215,1	179,9	181,9	177,1	Juillet
August	202,1	196,2	205,1	205,6	186,7	188,1	159,3	Août
September	206,4	195,7	206,2	200,0	186,8	183,0	155,8	Septembre
October	189,1	194,4	202,8	191,0	176,7	185,5	175,5	Octobre
November	152,2	162,9	176,6	173,0	163,5	167,3	136,2	Novembre
December	128,5	141,1	167,6	154,4	147,5	126,3	116,4	Décembre
Annual averages	186,5	177,2	193,9	190,8	178,1	175,9	158,7	Moyennes annuelles
FRANCE								
January	58,1	46,5	41,7	40,4	33,4	36,5	40,4	Janvier
February	56,0	44,1	42,4	40,4	31,6	36,4	43,3	Février
March	57,5	43,0	48,7	46,5	36,7	40,8	45,0	Mars
April	53,4	43,4	47,4	39,9	38,2	37,3	44,8	Avril
May	49,7	38,5	46,6	39,1	38,7	43,5	41,1	Mai
June	47,8	43,7	48,9	45,9	43,4	44,1	67,7	Juin
July	44,4	38,7	40,3	34,9	33,7	40,6	65,6	Juillet
August	35,9	31,7	33,9	32,7	29,7	33,4	49,6	Août
September	57,9	51,0	55,6	49,7	44,8	46,8	69,6	Septembre
October	55,4	54,5	50,6	42,5	43,5	50,2	93,0	Octobre
November	38,1	41,8	44,2	37,3	40,1	42,7	60,8	Novembre
December	37,4	38,3	41,0	32,2	32,3	33,3	49,0	Décembre
Annual averages	49,3	42,9	45,1	40,1	37,2	40,5	55,8	Moyennes annuelles
ITALIA								
January	416,8	325,6	340,8	320,4	320,9	379,5	330,8	Janvier
February	380,5	299,6	314,7	365,0	284,8	289,9	310,6	Février
March	410,6	308,3	354,3	386,1	303,6	345,1	323,0	Mars
April	435,8	370,0	372,1	427,4	303,3	346,2	344,8	Avril
May	483,5	398,7	408,1	412,5	262,0	476,4	374,5	Mai
June	472,3	438,4	406,9	440,4	413,5	433,7	432,8	Juin
July	519,6	458,7	438,7	406,9	409,2	426,1	418,1	Juillet
August	342,3	292,1	325,2	312,5	303,2	335,8	342,9	Août
September	464,6	404,6	397,4	378,2	394,7	393,2	401,6	Septembre
October	467,0	466,7	429,8	395,5	404,6	425,1	426,0	Octobre
November	395,5	364,8	365,8	329,0	347,5	345,0	319,9	Novembre
December	260,9	263,6	291,3	258,0	270,8	276,9	275,3	Décembre
Annual averages	420,7	365,9	370,4	368,8	334,8	372,7	358,4	Moyennes annuelles
NEDERLAND								
January	13,8	12,2	6,8	6,0	6,8	6,2	6,4	Janvier
February	15,4	11,8	7,5	10,5	9,1	6,4	6,8	Février
March	15,8	12,8	12,6	9,9	9,4	8,3	7,7	Mars
April	15,5	12,6	9,6	8,4	8,0	8,2	7,5	Avril
May	15,8	13,5	8,4	8,3	8,8	8,6	4,7	Mai
June	12,6	12,2	9,7	9,3	7,3	6,4	5,7	Juin
July	10,8	8,2	5,8	5,9	6,2	5,7	5,3	Juillet
August	16,1	11,2	9,0	8,4	8,4	7,9	5,4	Août
September	18,2	13,6	13,1	11,6	9,6	8,1	8,4	Septembre
October	16,8	12,0	9,2	7,9	8,4	8,3	5,7	Octobre
November	13,8	8,4	11,0	9,0	9,0	6,3	5,3	Novembre
December	12,5	6,0	6,7	6,4	6,2	4,6	4,6	Décembre
Annual averages	14,8	11,2	9,1	8,5	8,1	7,1	6,1	Moyennes annuelles

Placements réalisés par les bureaux de placement

Placements en cours de mois

1 000

	1974	1975	1976	1977	1978	1979	1980	
BELGIQUE/BELGIË								
January	11,7	9,7	10,3	9,5	9,0	12,3	14,9	Janvier
February	9,9	8,6	10,5	9,2	8,9	12,3	15,0	Février
March	11,4	10,1	13,8	12,8	13,5	16,1	16,2	Mars
April	11,2	10,7	12,4	10,6	10,5	15,8	16,0	Avril
May	11,0	9,7	11,5	10,8	12,3	15,0	14,3	Mai
June	8,6	9,6	11,7	11,3	15,5	14,0	14,1	Juin
July	7,2	6,0	5,9	5,9	9,1	10,4	9,0	Juillet
August	8,2	6,7	7,9	7,6	12,1	12,4	8,9	Août
September	10,9	9,6	11,0	10,3	15,5	16,0	13,8	Septembre
October	13,5	11,3	10,3	10,5	16,6	18,8	16,0	Octobre
November	8,5	8,6	8,1	8,2	12,2	13,9	12,0	Novembre
December	7,5	7,6	8,7	7,9	10,7	12,1	8,9	Décembre
Annual averages	10,0	8,1	10,2	9,6	12,2	14,1	13,3	Moyennes annuelles
LUXEMBOURG								
January	1,740	1,261	1,068	0,919	1,037	1,089	1,063	Janvier
February	1,604	1,397	1,128	1,106	0,934	1,027	1,097	Février
March	2,154	1,387	1,246	1,389	1,194	1,511	1,235	Mars
April	2,188	1,327	1,288	1,367	1,381	1,560	1,452	Avril
May	2,086	1,261	1,406	0,860	1,485	1,540	1,786	Mai
June	1,719	1,205	1,314	1,360	1,367	1,249	1,272	Juin
July	2,590	1,537	1,581	1,207	1,267	1,429	1,470	Juillet
August	1,855	1,026	1,269	0,991	1,267	1,177	1,218	Août
September	1,927	1,402	1,597	1,365	1,400	1,502	1,376	Septembre
October	1,890	1,233	1,330	1,185	1,335	1,681	1,296	Octobre
November	1,283	1,032	1,221	0,936	1,254	1,276	1,157	Novembre
December	0,867	0,897	0,873	0,780	0,898	0,986	0,999	Décembre
Annual averages	1,825	1,247	1,277	1,122	1,235	1,336	1,285	Moyennes annuelles
UNITED KINGDOM (1)								
January								Janvier
February	361,0		306,3		352,9	365,1		Février
March							400,0	Mars
April								Avril
May	452,0	367,5	395,3	394,9	444,8	508,8		Mai
June							432,6	Juin
July								Juillet
August	549,0	418,8	379,0	408,4	515,3	508,2		Août
September							404,7	Septembre
October								Octobre
November		398,9		416,1	446,8	460,7		Novembre
December							358,3	Décembre
Annual averages	148,2	131,7	120,1	135,5	146,7	153,6	133,0	Moyennes annuelles
DANMARK								
January	16,3	12,0	13,8	13,5	14,0	15,7	11,5	Janvier
February	14,5	12,0	16,1	13,9	13,6	13,2	11,5	Février
March	15,8	11,3	18,2	16,9	16,0	15,9	12,4	Mars
April	14,3	13,4	17,5	15,2	16,4	16,3	12,1	Avril
May	15,8	15,8	18,5	16,3	19,7	19,0	12,6	Mai
June	13,7	15,3	18,2	17,4	18,8	16,9	11,5	Juin
July	11,6	11,6	13,2	11,6	13,1	11,8	9,2	Juillet
August	14,9	15,8	18,2	17,2	18,5	16,8	10,6	Août
September	13,3	16,3	16,9	16,5	17,4	15,1	10,3	Septembre
October	12,8	15,0	14,6	14,9	16,3	15,3	10,2	Octobre
November	12,6	14,4	15,1	15,7	16,1	14,3	9,3	Novembre
December	8,3	11,0	11,0	11,9	10,4	8,4	6,7	Décembre
Annual averages	13,7	13,7	15,9	15,1	15,8	14,9	10,7	Moyennes annuelles

(1) Figures relating to three months

(1) Données portant sur une période de trois mois.

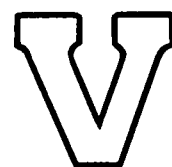

**Arbejdskonflikter
Arbeitsstreitigkeiten
Industrial stoppages
Conflits de travail
Conflitti di lavoro
Arbeidsconflicten**

Number of working days lost through
industrial stoppages, per 1 000 employees

Nombre de journées de travail perdues par suite
de conflits de travail, par 1 000 salariés

	1974	1975	1976	1977	1978	1979	1980	
	All activities □ Toutes activités							
EUR 9	442	413	390	386	289	678	329	EUR 9
BR Deutschland	49	3	20	1	119	19	4	BR Deutschland
France	198	228	292	211	126	209	95	France
Italia	1 251	1 722	1 588	1 018	625	1 600	919	Italia
Nederland	2	0	4	61	1	71	12	Nederland
Belgique/België	183	196	290	215	324	197	69	Belgique/België
Luxembourg	—	—	—	—	—	—	—	Luxembourg
United Kingdom	647	265	146	448	413	1 270	531	United Kingdom
Ireland	732	400	1 070	571	776	1 757	1 145	Ireland
Danmark	96	53	107	115	63	83	90	Danmark
	Agriculture □ Agriculture							
EUR 9	492	1 318	832	478	150	541	—	EUR 9
BR Deutschland	—	—	—	—	—	—	—	BR Deutschland
France	—	—	—	—	—	—	—	France
Italia	983	2 704	1 674	954	306	1 101	809	Italia
Nederland	—	—	—	—	—	—	—	Nederland
Belgique/België	—	—	—	—	—	—	—	Belgique/België
Luxembourg	—	—	—	—	—	—	—	Luxembourg
United Kingdom	53	2	—	3	—	—	16	United Kingdom
Ireland	65	—	—	38	—	—	:	Ireland
Danmark	—	—	—	—	—	—	—	Danmark
	Industry □ Industrie							
EUR 9	723	526	595	578	513	1 135	—	EUR 9
BR Deutschland	54	6	37	2	232	38	2	BR Deutschland
France	252	421	477	269	214	377	171	France
Italia	1 768	1 601	2 156	1 473	819	2 322	1 472	Italia
Nederland	3	0	0	109	1	22	34	Nederland
Belgique/België	391	401	663	502	770	487	173	Belgique/België
Luxembourg	—	—	—	—	—	—	—	Luxembourg
United Kingdom	1 357	559	325	922	907	2 507	1 297	United Kingdom
Ireland	630	915	783	1 039	1 192	545	:	Ireland
Danmark	264	146	296	313	99	153	246	Danmark
	Services □ Services							
EUR 9	179	264	192	159	115	328	—	EUR 9
BR Deutschland	44	—	2	0	8	0	5	BR Deutschland
France	162	81	159	176	66	98	46	France
Italia	715	1 663	977	563	487	989	416	Italia
Nederland	1	0	6	34	0	99	1	Nederland
Belgique/België	6	30	3	7	19	10	5	Belgique/België
Luxembourg	—	—	—	—	—	—	—	Luxembourg
United Kingdom	104	55	21	124	79	460	44	United Kingdom
Ireland	862	60	1 341	269	528	2 728	:	Ireland
Danmark	5	5	12	21	47	52	23	Danmark

**Number of working days lost through industrial stoppages,
by economic activity**

1 000

	1974	1975	1976	1977	1978	1979	1980
	BR DEUTSCHLAND						
1 Agriculture, forestry, stock-raising and fishing	—	—	—	—	—	—	—
2 - Deep-sea and coastal fishing	—	—	—	—	—	—	—
3 Energy, water, mining	36	—	—	—	—	—	—
4 Mining	—	—	—	—	—	—	—
5 Manufacturing industries	575	40	390	23	2 348	404	26
6 Chemical and petroleum industry	—	—	—	—	—	—	—
7 Plastic, rubber and asbestos materials	1	0	—	0	7	—	—
8 Extraction and transformation of stone and clay, fine ceramics and glass	4	8	—	10	0	—	16
9 Production of ferrous and non-ferrous metals, steel founding and forging	3	1	—	1	887	402	1
10 - Production of iron and steel (including intermediate products)	0	—	0	1	872	402	0
11 - Production of non-ferrous metals (including intermediate products)	—	—	0	—	—	—	1
12 - Iron and steel foundries	1	0	0	0	9	—	—
13 Steel structures, machinery and vehicles	386	18	8	4	1 080	2	8
14 - Structures in steel and light alloys	71	0	3	2	10	—	—
15 - Machinery	75	3	2	0	247	1	4
16 - Construction of road vehicles	1	15	2	1	823	1	3
17 - Shipbuilding	223	—	1	0	—	—	1
18 - Aircraft construction	17	—	—	—	—	—	—
19 Electrical goods, precision engineering, optical goods, manufacture of iron goods, sheet metal goods and metal articles, musical instruments, sports goods, toys and jewellery	162	1	1	1	298	—	1
20 - Electrical goods	128	1	0	1	251	0	1
21 - Precision engineering	1	—	0	—	31	—	—
22 - Manufacture of iron goods, sheet metal goods and metal articles	24	0	0	1	—	—	—
23 Wood, paper and printing industries	17	5	378	6	76	—	—
24 Leather, textile and clothing	2	7	—	1	—	—	—
25 - Textile industry	0	4	—	1	—	—	—
26 - Clothing	2	3	—	0	—	—	—
27 Food products	1	0	4	0	0	—	—
28 Building industry	—	29	—	0	73	—	—
29 Commerce	—	—	—	—	0	—	—
30 Transport and communications	217	—	—	0	81	1	51
31 - Road transport	168	—	—	—	—	1	:
32 - Inland water transport	1	—	—	—	—	—	:
33 - Sea transport and seaports	0	—	—	—	77	—	:
34 - Air transport, airports	12	—	—	0	—	—	:
35 Financial institutions and insurance	1	—	—	—	—	—	—
36 Services	10	—	21	—	6	—	0
37 - Painting and publishing	—	—	21	—	6	—	0
38 - Other services	10	—	0	—	0	—	0
39 Local government and social security	213	0	—	—	—	—	—
40 Total of working days lost	1 051	69	412	24	2 506	405	77
41 Working days lost per 1 000 employees	49	3	20	1	119	19	4

**Nombre de journées de travail perdues par
suite de conflits de travail, selon l'activité économique**

BR DEUTSCHLAND		
Agriculture et sylviculture, élevage et pêche	1	Land- und Forstwirtschaft, Tierhaltung und Fischerei
– Pêche de haute mer et pêche côtière	2	– Hochsee- und Küstenfischerei
Énergie, eau, mines	3	Energiewirtschaft und Wasserversorgung, Bergbau
Mines	4	Bergbau
Industries manufacturières	5	Verarbeitendes Gewerbe
Industrie chimique et industrie du pétrole	6	Chemische Industrie und Mineralölverarbeitung
Matières plastiques, caoutchouc et amiante	7	Kunststoff-, Gummi- und Asbestverarbeitung
Extraction et transformation des pierres et terres; céramique fine et industrie du verre	8	Gewinnung und Verarbeitung von Steinen und Erden; Feinkeramik und Glasgewerbe
Production de métaux ferreux et non ferreux, fonderie et façonnage de l'acier	9	Eisen- und NE-Metallerzeugung, Gießerei und Stahlverformung
– Production de fer et d'acier (y compris demi-produits)	10	– Eisen- und Stahlerzeugung (einschl. -halbzeugwerken)
– Production de métaux non ferreux (y compris demi-produits)	11	– NE-Metallerzeugung (einschl. -halbzeugwerken)
– Fonderies de fer, d'acier et de fonte malléable	12	– Eisen-, Stahl- und Tempergießerei
Constructions en acier, mécaniques et automobiles	13	Stahl-, Maschinen- und Fahrzeugbau
– Constructions en acier et en alliages légers	14	– Stahl- und Leichtmetallbau
– Construction mécanique	15	– Maschinenbau
– Construction de véhicules routiers	16	– Straßenfahrzeugbau
– Construction navale	17	– Schiffbau
– Construction aéronautique	18	– Luftfahrzeugbau
Électrotechnique, mécanique de précision et optique; fabrication d'articles en fer, en tôle et d'articles métalliques, instruments de musique, appareils de sport, jouets et bijouterie	19	Elektrotechnik, Feinmechanik und Optik; Herstellung von Eisen-, Blech- und Metallwaren, Musikinstrumenten, Sportgeräten, Spiel- und Schmuckwaren
– Électrotechnique	20	– Elektrotechnik
– Mécanique de précision et optique	21	– Feinmechanik und Optik
– Fabrication d'articles en fer, en tôle et d'articles métalliques	22	– Herstellung von Eisen-, Blech- und Metallwaren
Industries du bois, du papier et imprimerie	23	Holz-, Papier- und Druckgewerbe
Cuir, textiles et habillement	24	Leder-, Textil- und Bekleidungsgewerbe
– Industrie du textile	25	– Textilgewerbe
– Habillement	25	– Bekleidungsgewerbe
Produits alimentaires	27	Nahrungs- und Genussmittelgewerbe
Industrie du bâtiment	28	Baugewerbe
Commerce	29	Handel
Transports et moyens de communications	30	Verkehr und Nachrichtenübermittlung
– Transports routiers	31	– Straßenverkehr
– Navigation intérieure, fluviale et ports intérieurs	32	– Binnenschifffahrt, Wasserstraßen und -häfen
– Navigation de haute mer et côtière, ports maritimes	33	– See- und Küstenschifffahrt, Seehäfen
– Navigation aérienne, aéroports	34	– Luftfahrt, Flugplätze
Institutions de crédit et assurances	35	Kreditinstitute und Versicherungsgewerbe
Services	36	Dienstleistungen
– Édition, littérature et presse	37	– Verlags-, Literatur- und Pressewesen
– Autres services	38	– Sonstige Dienstleistungen
Collectivités locales et sécurité sociale	39	Gebietskörperschaften und Sozialversicherung
Total des journées de travail perdues	40	Insgesamt
Nombre de journées de travail perdues par 1 000 salariés	41	Zahl der verlorenen Arbeitstage je 1 000 Arbeitnehmer

**Number of working days lost through industrial stoppages,
by economic activity (cont.)**

1 000

	1974	1975	1976	1977	1978	1979	1980
	FRANCE						
1 Fishing, forestry, agriculture	—	—	—	—	—	—	—
2 Energy	99	72	274	56	40	3	2
3 - Water, gas, electricity	95	70	271	43	32	3	1
4 - Petroleum	4	1	2	13	8	0	1
5 Extraction industries	11	22	46	4	—	13	2
6 - Solid fuel	3	—	10	2	—	—	—
7 - Extraction of minerals and building materials	8	22	35	2	—	13	2
8 Manufacturing industries	1 682	2 844	3 021	1 727	1 400	2 549	1 073
9 - Metal production	110						
10 - Primary transformation of metals	297	1 091	919	541	418	431	290
11 - Manufacture of metal articles	130						
12 - Construction of machinery and vehicles	331	463	378	255	357	865	175
13 - Construction of electrical goods	122	361	372	83	184	642	110
14 - Glass, ceramics, building materials	81	92	129	97	87	102	45
15 - Chemicals, rubber industry	91	154	223	214	51	147	157
16 - Food and other industries related to agriculture	57	86	148	105	43	73	63
17 - Textiles	130	86	186	91	63	51	29
18 - Clothing and working of textiles	30	86	74	63	68	68	49
19 - Skins and leather	72	12	19	33	8	19	10
20 - Wood and furniture	48	66	51	69	18	33	21
21 - Paper, cardboard	25	46	212	41	38	26	25
22 - Printing	105	212	203	56	21	40	29
23 - Miscellaneous	55	89	108	79	44	53	70
24 Building, public works	144	199	182	189	105	110	125
25 Transport, telecommunications	307	198	232	250	131	213	197
26 Commerce	98	89	164	98	66	113	48
27 - Trading in food and agricultural goods	39	:	:	:	:	:	:
28 - Trading in non-food goods	59	:	:	:	:	:	:
29 Banking, insurance, agencies	755	32	48	38	17	131	14
30 Services, administration	28	49	90	73	322	39	50
31 - Entertainment, liberal professions	24	23	36	26	300	—	15
32 - Hygiene	4	17	27	10	4	12	10
33 - Others	—	9	27	37	18	27	25
34 Activities not clearly stated	256	363	956	1 232	119	484	163
35 Total of working days lost	3 380	3 869	5 011	3 666	2 200	3 657	1 674
36 Working days lost per 1 000 employees	198	228	292	211	126	209	95

Nombre de journées de travail perdues par suite de conflits de travail, selon l'activité économique (suite)

FRANCE	
Pêche, forêts, agriculture	1
Énergie	2
- Eau, gaz, électricité	3
- Pétrole et carburants liquides	4
Industries extractives	5
- Combustibles minéraux solides	6
- Extraction de minerais divers et de matériaux de construction	7
Industries manufacturières	8
- Production des métaux	9
- Première transformation des métaux	10
- Mécanique générale	11
- Construction de machines et véhicules	12
- Construction électrique	13
- Verre, céramique, matériaux de construction	14
- Industrie chimique, caoutchouc	15
- Industries agricoles et alimentaires	16
- Industrie textile	17
- Habillement et travail des étoffes	18
- Cuirs et peaux	19
- Industries du bois et de l'ameublement	20
- Papier, carton	21
- Industries polygraphiques	22
- Industries diverses	23
Bâtiment, travaux publics	24
Transports, télécommunications	25
Commerce	26
- Commerces agricoles et alimentaires	27
- Commerces non alimentaires	28
Banques, assurances, agences	29
Service, administration	30
- Spectacles, professions libérales	31
- Hygiène	32
- Autres	33
Activités mal désignées	34
Total des journées perdues	35
Nombre de journées de travail perdues par 1 000 salariés	36

**Number of working days lost through industrial stoppages,
by economic activity (cont.)**

1 000

	1974	1975	1976	1977	1978	1979	1980
	ITALIA						
1 Agriculture, forestry, fishing	1 214	3 188	2 006	1 131	346	1 225	887
2 Extraction industries	95	192	96	58	39	69	49
3 Manufacturing industries	10 189	8 328	12 196	8 451	4 329	13 242	8 752
4 - Food, drink, tobacco	616	291	349	524	138	275	453
5 - Textiles	949	874	1 373	846	742	1 396	701
6 - Clothing	417	402	399	255	143	194	188
7 - Footwear, leather and connected products	210	203	195	100	60	77	78
8 - Wood and furniture	208	249	286	107	82	201	164
9 - Metals and machinery	5 664	3 977	7 189	4 477	1 905	8 824	5 431
10 - Non-metalliferous minerals	248	220	350	263	185	411	248
11 - Chemicals and rubber	1 241	1 350	1 428	1 160	849	1 461	1 142
12 - Paper and printing	251	304	249	398	145	316	181
13 - Miscellaneous	385	460	378	321	70	87	166
14 Building	1 243	1 941	1 701	1 171	923	1 865	835
15 Electricity, gas and water	171	149	94	46	66	52	77
16 Commerce	726	1 081	1 396	191	332	793	395
17 Transport and communications	774	1 569	1 014	627	497	1 116	347
18 Finance and insurance	180	221	623	61	171	769	186
19 Services and miscellaneous social activities	915	1 259	962	1 199	1 653	1 237	688
20 Public administration	1 526	5 864	2 119	1 560	550	2 860	1 298
21 Total of working days lost	17 033	23 791	22 205	14 495	8 905	23 227	13 514
22 Working days lost per 1 000 employees	1 251	1 722	1 588	1 018	625	1 600	919
	NEDERLAND						
1 Fishing	—	—	—	—	—	—	—
2 Mining, peat	—	—	—	—	—	—	—
3 Manufacturing industries	5	0	0	100	1	34	51
4 - Earthenware, glass, lime, stone	—	—	—	1	—	0	—
5 - Printing, photography	0	—	0	10	—	—	0
6 - Chemicals	—	—	0	24	1	25	0
7 - Synthetic fibres	—	—	—	—	—	—	—
8 - Wood, cork, furniture	—	—	—	—	—	—	—
9 - Leather, wax, cloth, rubber	0	—	—	—	—	—	—
10 - Transformation of metals, construction of transport equipment (including shipbuilding)	5	0	0	44	0	4	39
11 - Paper	—	—	—	0	—	1	2
12 - Textiles	—	—	—	2	—	0	—
13 - Clothing and cleaning	—	—	—	—	—	—	—
14 - Food products	—	0	—	19	0	5	3
15 - Petroleum	—	—	—	—	—	—	6
16 Building	0	—	0	53	—	—	0
17 Commerce	—	—	—	1	—	0	—
18 Transport	2	0	14	82	1	272	2
19 Total of working days lost	7	0	14	236	3	307	54
20 Working days lost per 1 000 employees	2	0	4	61	1	71	12

Nombre de journées de travail perdues par suite de conflits de travail, selon l'activité économique (suite)

ITALIA		
Agriculture, forêts et pêche	1	Agricoltura, foreste e pesca
Industries extractives	2	Industrie estrattive
Industries manufacturières	3	Industrie manifatturiere
- Industrie alimentaire, boissons, tabac	4	Alimentari, bevande, tabacco
- Industrie textile	5	- Tessili
- Habillement	6	- Vestiario e abbigliamento
- Chaussures, peaux et produits connexes	7	- Calzature, pelli e affini
- Bois et ameublement	8	- Legno e mobilio
- Industries métallique et mécanique	9	- Metallurgiche, meccaniche
- Industrie des produits minéraux non métalliques	10	- Lavorazione minerali non metalliferi
- Industrie chimique, caoutchouc	11	- Chimica e gomma
- Papier et industrie polygraphique	12	- Carta e poligrafica
- Divers	13	- Altre
Bâtiment	14	Industrie delle costruzioni
Électricité, gaz, eau	15	Elettricità, gas e acqua
Commerce	16	Commercio
Transports et communications	17	Trasporti e comunicazioni
Crédit et assurances	18	Credito e assicurazione
Services et activités sociales diverses	19	Servizi e attività sociali varie
Administration publique	20	Pubblica amministrazione
Total des journées perdues	21	Totale
Nombre de journées de travail perdues par 1 000 salariés	22	Numero di giornate lavorative perdute per 1 000 dipendenti
NEDERLAND		
Pêche	1	Visserij
Mines, tourbières	2	Mijnbouw, veenderijen
Industries manufacturières	3	Be- en verwerkende industrie
- Faïence, verre, chaux, pierres	4	- Aardewerk, glas, kalk, stenen
- Industrie polygraphique, photographique	5	- Grafische nijverheid, fotografie
- Industrie chimique	6	- Chemische nijverheid
- Fils et fibres artificiels et synthétiques	7	- Kunstmatige en synthetische garen- en vezelindustrie
- Bois, liège et paille, ameublement	8	- Hout, kurk, stro en meubelindustrie
- Cuir, toiles cirées, caoutchouc	9	- Leder, wasdoek, rubber
- Transformation des métaux, construction de matériel de transport (y compris la construction navale)	10	- Metaalnijverheid, transportmiddelenindustrie (w.o. scheepsbouw)
- Industrie du papier	11	- Papiernijverheid
- Industrie textile	12	- Textielnijverheid
- Habillement et nettoyage	13	- Kleding en reiniging
- Produits alimentaires	14	- Voedings- en genotmiddelen
- Industrie du pétrole	15	- Aardolieindustrie
Bâtiment	16	Bouwnijverheid
Commerce	17	Handel
Transports	18	Verkeer
Total des journées perdues	19	Totaal
Nombre de journées de travail perdues par 1 000 salariés	20	Aantal verloren werkdagen per 1 000 werknemers

**Number of working days lost through industrial stoppages,
by economic activity (cont.)**

1 000

	1974	1975	1976	1977	1978	1979	1980
	BELGIQUE/BELGIË						
1 Agriculture	—	0	—	—	—	—	—
2 Extractive industries	38	23	12	:	:	:	:
3 – Extraction and preparation of solid fuels	38	23	12	:	:	:	:
4 – Extraction of construction and refractory materials	—	—	—	:	:	:	:
5 – Mines and quarries	—	—	—	:	:	:	:
6 Manufacturing industries	529	523	874	618	934	508	200
7 – Food, drink, tobacco	6	2	9	12	3	2	11
8 – Animal and vegetable oils and fats	—	—	—	—	—	—	—
9 – Textiles	17	128	2	4	—	5	3
10 – Footwear, clothing and bedding	16			4	8	18	1
11 – Wood and cork	9	27	27	1	—	1	—
12 – Skins and leather	1						
13 – Paper and paper products	9			4	4	7	10
14 – Printing, publishing and related industries	16			—	—	—	
15 – Rubber, plastics, synthetic fibres and amyloid products	5			—	—	—	
16 – Chemicals	22	5	178	30	119	12	82
17 – Petroleum	1	—	18	:	:	:	:
18 – Non-metalliferous minerals (bricks, cement, glass, etc.)	110	32	36	12	33	33	:
19 – Production and primary transformation of ferrous and non-ferrous metals	12	54	300	164	298	20	:
20 – Manufacture of metal products (excluding machinery and transport equipment)	131	114	117	99	298	42	53
21 – Metal manufacture and foundries	—	—	—	—	—	—	—
22 – Manufacture of non-electrical machines	13	21	20	66	4	2	16
23 – Manufacture of electrical machines	120	21	132	65	39	297	9
24 – Manufacture of transport equipment	42	107	18	156	127	65	15
25 – Miscellaneous manufacturing industries	2	12	17	1	2	4	0
26 – Art and precision work	—	—	—	—	—	—	—
27 Energy	1	9	2	27(1)	32(1)	90(1)	8
28 Building and civil engineering	1	1	2	8	0	2	0
29 Commerce	2	11	1	5	4	8	3
30 – Retail and wholesale	2	6	1	5	4	8	3
31 – Stores and warehouses	—	—	—	—	—	—	0
32 Transport and communications	5	1	0	5	18	2	—
33 Banking and insurance	1	—	3	1	—	—	2
34 Services	3	39	2	2	13	6	3
35 Total of working days lost	580	608	897	664	1 002	615	217
36 Working days lost per 1 000 employees	183	196	290	213	324	197	69

(1) Including 'Extractive industries' and 'Petroleum'

Nombre de journées de travail perdues par suite de conflits de travail, selon l'activité économique (suite)

BELGIQUE/BELGIË		
Agriculture	1	Landbouw
Industries extractives	2	Winning van delfstoffen
- Extraction et préparation des combustibles solides	3	- Winning en bewerking van vaste brandstoffen
- Extraction de matériaux de construction et terres à feu	4	- Winning van bouwmaterialen en van vuurvaste en keramische klei
- Mines et carrières	5	- Mijnbouw en steengroeven
Industries manufacturières	6	Be- en verwerkende nijverheid
- Industries alimentaires, boissons, tabac	7	- Voedingsmiddelenindustrie, dranken, tabak
- Industries des corps gras végétaux et animaux	8	- Vervaardiging van dierlijke en plantaardige oliën et vetten
- Textile	9	- Textielnijverheid
- Fabrication de chaussures, articles d'habillement et literie	10	- Vervaardiging van schoenen, kleding, beddegoed, matrassen en dergelijke
- Industries du bois et du liège	11	- Verwerking van hout en kurk
- Industries du cuir et des peaux	12	- Vervaardiging van leder en lederwaren
- Industries du papier et fabrication des articles en papier	13	- Vervaardiging van papier et papierwaren
- Imprimerie, édition et industries annexes	14	- Grafische nijverheid, uitgeverijen
- Industrie du caoutchouc, des matières plastiques, des fibres artificielles et des produits amylacés	15	- Rubberfabrieken, asbestfabrieken, kunststofverwerkende industrie, fabrieken van synthetische vezels, zetmeelfabrieken
- Industrie chimique	16	- Chemische industrie
- Industrie du pétrole	17	- Aardolie-industrie
- Industries des produits minéraux non métalliques (briques, ciment, verre, etc.)	18	- Verwerking van niet metalen minerale producten (bakstenen, ciment, glas, enzovoort)
- Production et première transformation des métaux ferreux et non ferreux	19	- Vervaardiging en eerste bewerking van ferro- et non-ferrometalen
- Fabrication d'ouvrages en métaux (à l'exclusion des machines et de matériel de transport)	20	- Vervaardiging van producten uit metaal (met uitsluiting van machinebouw et transportmiddelindustrie)
- Fabrications métalliques et sidérurgie	21	- Metaalconstructiewerkplaatsen et ijzer- et staalindustrie
- Construction de machines non électriques	22	- Machinebouw
- Construction de machines électriques	23	- Elektrotechnische industrie
- Construction de matériel de transport	24	- Transportmiddelenindustrie
- Industries manufacturières diverses	25	- Overige be- et verwerkende nijverheid
- Art et précision	26	- Kunst, fijnmechanische et optische industrie
Énergie	27	Energie
Bâtiment et génie civil	28	Bouwnijverheid
Commerce	29	Handel
- Commerce de gros et de détail	30	- Groot- et kleinhandel
- Entrepôts et magasins	31	- Opslagplaatsen et magazijnen
Transports et communications	32	Vervoer et communicatie
Banques et assurances	33	Bank- et verzekeringswezen
Services	34	Dienstverlening
Total des journées perdues	35	Totaal
Nombre de journées de travail perdues par 1 000 salariés	36	Aantal verloren werkdagen per 1 000 werknemers

(1) Y compris «Industries extractives» et «Industrie du pétrole».

**Number of working days lost through industrial stoppages,
by economic activity (cont.)**

1 000

	1974	1975	1976	1977	1978	1979	1980
	UNITED KINGDOM						
1 Agriculture, forestry, fishing	22	1	—	1	—	—	6
2 Mining and quarrying	5 628	56	78	97	201	127	166
3 Manufacturing industries	7 498	5 001	2 308	8 057	7 677	22 445	10 897
4 – Food, drink and tobacco	577	159	96	811	694	795	152
5 – Chemical products, etc.	156	249	25	285	136	164	203
6 – Metal manufacture	892	355	325	684	360	397	8 747
7 – Engineering	2 004	1 737	543	1 916	1 193	17 863	586
8 – Shipbuilding and marine engineering	693	509	62	163	160	200	195
9 – Motor vehicles	1 755	829	785	2 605	3 495	1 555	436
10 – Aerospace equipment	229	117	68	108	284	139	50
11 – All other vehicles	49	176	42	381	267	23	5
12 – Metal goods not elsewhere specified	214	209	153	275	225	249	137
13 – Textiles	236	257	39	209	130	71	35
14 – Clothing and footwear	19	93	26	56	47	38	7
15 – Bricks, pottery, glass, cement, etc.	108	48	25	141	131	79	25
16 – Timber, furniture, etc.	24	22	11	23	20	19	19
17 – Paper and printing	275	105	39	175	301	700	281
18 – Other manufacturing industries	267	136	69	225	234	153	19
19 Construction	252	247	570	297	416	356	281
20 Gas, electricity and water	57	10	52	83	65	33	19
21 Transport and communications	706	422	133	301	361	1 351	252
22 – Port and inland water transport	122	324	42	117	97	94	144
23 – Other transport and communications	584	98	91	184	264	1 257	108
24 Distributive trades	114	66	14	95	63	64	34
25 Services	473	210	129	1 211	622	4 742	308
26 – Administrative, financial and professional services	432	160	93	1 185	542	4 103	272
27 – Miscellaneous services	41	50	36	26	80	639	36
28 Total of working days lost	14 750	6 012	3 284	10 142	9 405	29 116	11 964
29 Working days lost per 1 000 employees	647	265	146	448	415	1 276	531

**Nombre de journées de travail perdues par
suite de conflits, selon l'activité économique (suite)**

UNITED KINGDOM	
Agriculture, forêts, pêche	1
Mines et carrières	2
Industries manufacturières	3
- Alimentation, boissons, tabac	4
- Produits chimiques, etc.	5
- Industrie des métaux	6
- Construction mécanique	7
- Chantiers navals et construction de matériel de marine	8
- Véhicules et cycles à moteur	9
- Construction aéronautique	10
- Autres véhicules	11
- Autres produits métalliques	12
- Textiles	13
- Vêtement et chaussures	14
- Briques, céramique, verre, etc.	15
- Bois, ameublement, etc.	16
- Papier et imprimerie	17
- Autres industries manufacturières	18
Construction	19
Gaz, électricité et eau	20
Transports et communications	21
- Ports et transport par voie fluviale	22
- Autres transports	23
Commerce	24
Services	25
- Administration, professions libérales, etc.	26
- Services divers	27
Total des journées perdues	28
Nombre de journées de travail perdues par 1 000 salariés	29

Number of working days lost through industrial stoppages, by economic activity (cont.)

		1 000						
		1974	1975	1976	1977	1978	1979	1980
		IRELAND						
1	Agriculture, forestry, fishing	2	—	—	1	—	—	—
2	Mining, quarrying and turf production	12	11	47	11	143	6	—
3	Manufacturing industries	173	203	137	264	216	159	—
4	– Food	15	33	37	40	10	19	—
5	– Drink and tobacco	50	35	—	6	1	4	—
6	– Textiles	10	31	4	37	6	3	—
7	– Clothing and footwear	7	5	7	5	0	0	—
8	– Woodworking and furniture	5	0	0	4	—	2	—
9	– Paper and printing	2	1	28	0	4	2	—
10	– Chemicals and chemical products	11	3	12	8	36	15	—
11	– Clay products, glass, cement, etc.	18	7	14	12	27	3	—
12	– Metals and engineering (inc. vehicles)	44	75	25	137	67	97	—
13	– Other manufacturing industries	11	13	4	13	65	13	—
14	Construction	8	53	34	47	26	18	—
15	– Building (incl. repair)	8	53	34	47	26	18	—
16	– Construction and repair of roads, bridges, etc.	—	—	—	—	—	—	—
17	Electricity, gas, water and sanitary services	3	3	2	1	0	4	—
18	Commerce	34	15	482	43	53	60	—
19	Transport, storage and communications	247	5	60	28	174	1 206	—
20	Services	74	5	16	46	12	12	—
21	Total of working days lost	552	296	777	442	625	1 465	—
22	Working days lost per 1 000 employees	732	400	1 070	602	834	1 905	—
		DANMARK						
1	Agriculture	—	—	—	—	—	—	0
2	Manufacturing industries	177	94	191	202	66	102	155
3	– Food	29	28	17	7	15	34	83
4	– Textiles	6	1	2	1	3	2	4
5	– Wood and furniture	1	—	—	0	—	1	1
6	– Paper, printing, publishing	10	10	11	129	3	4	27
7	– Clothing and shoes	0	0	—	—	—	—	—
8	– Stone products and glass	7	1	76	—	—	—	—
9	– Metals	124	54	83	59	42	50	27
10	– Chemicals	1	0	2	0	2	2	10
11	– Other manufacturing industries	—	—	—	6	1	9	3
12	Construction	1	—	5	1	0	1	1
13	Transport and communications	4	4	2	11	11	23	9
14	– Land transport	4	4	1	:	:	:	:
15	– Water transport	0	—	1	:	:	:	:
16	Commerce	2	1	8	3	2	5	7
17	Services	—	1	5	13	50	43	17
18	– Public services	—	—	—	1	—	—	—
19	– Hotels, restaurants	—	—	—	1	42	—	—
20	– Other services	—	1	5	12	8	43	17
21	Total of working days lost	184	100	210	230	129	173	189
22	Working days lost per 1 000 employees	96	53	107	115	63	83	89

**Nombre de journées de travail perdues par
suite de conflits de travail, selon l'activité économique (suite)**

IRELAND		
Agriculture, forêts, pêche	1	
Mines, carrières et tourbières	2	
Industries manufacturières	3	
– Alimentation	4	
– Boissons et tabac	5	
– Textiles	6	
– Habillement et chaussures	7	
– Travail du bois et ameublement	8	
– Imprimerie et papier	9	
– Produits chimiques de base et produits chimiques transformés	10	
– Produits en terre cuite, verre, ciment, etc.	11	
– Métaux et construction mécanique	12	
– Autres industries manufacturières	13	
Construction	14	
– Bâtiment, travaux de construction et de réfection	15	
– Construction et réfection de routes, ponts, etc.	16	
Électricité, gaz, eau et services sanitaires	17	
Commerce	18	
Transports, emmagasinage et communications	19	
Services	20	
Total des journées perdues	21	
Nombre de journées de travail perdues par 1 000 salariés	22	
DANMARK		
Agriculture	1	Landbrug m.v.
Industries manufacturières	2	Fremstillingsvirksomhed
– Industries alimentaires	3	– Næringsmiddelindustri m.m.
– Industries textiles	4	– Tekstilindustri
– Industries du bois et de l'ameublement	5	– Træ- og møbelindustri
– Papier, imprimerie, édition	6	– Papir- og grafisk industri
– Vêtements et chaussures	7	– Læderindustri, beklædnings- og skoindustri
– Industries des pierres et du verre	8	– Sten-, len- og glasindustri
– Industrie des métaux	9	– Jern- og metalindustri m.m.
– Industrie chimique	10	– Kemisk industri m.m.
– Autres industries manufacturières	11	– Anden industri
Construction	12	Bygge- og anlægsvirksomhed
Transports et communications	13	Landtransport m.m., søtransport
– Transports par voie terrestre	14	– Landtransport m.m.
– Transports par bateaux	15	– Søtransport
Commerce	16	Handel m.m.
Services	17	Servicefag
– Services publics	18	– Forskellige servicefag i øvrigt
– Hôtels, restaurants	19	– Hotel- og restaurationsvirksomhed
– Autres services	20	– Servicefag i øvrigt
Total	21	I alt
Nombre de journées de travail perdues par 1 000 salariés	22	Antal tabte arbejdsdage pr. 1 000 ansatte



Arbejdstid
Arbeitsstunden
Hours of work
Heures de travail
Ore di lavoro
Werkuren

Hours actually worked during the year
per manual worker

Nombre d'heures de travail effectuées
annuellement par ouvrier

	BR Deutsch- land	France	Italia	Neder- land	Belgique/ België	Luxem- bourg	United Kingdom	Ireland	Danmark
	All industries (NACE 1 – 5 except 16, 17) □ Ensemble de l'industrie (NACE 1 – 5 excepté 16 et 17)								
1966	1 860	2 078	1 877	1 983	1 908	2 019	:	:	:
1969	1 855	2 007	1 795	1 906	1 871	2 013	:	:	:
1972	1 778	1 976	1 668	:	1 758	1 965	1 911 (1)	:	1 703 (1)
1975	1 680	1 862	1 521	:	1 550	1 773	1 940	2 051	1 678
1978	1 714	1 786	1 640	:	1 527	1 679	1 969	:	1 692
	Manufacturing industries (NACE 12, 14, 152, 22, 24, 25, 26, 31 – 37, 41/42 – 49) □ Industries manufacturières								
1966	1 858	2 064	1 902	1 994	1 947	2 015	:	:	:
1969	1 863	1 988	1 810	1 907	1 900	1 983	:	:	:
1972	1 775	1 938	1 684	:	1 765	1 903	1 906 (1)	:	1 728 (1)
1975	1 678	1 830	1 518	:	1 550	1 762	1 923	2 038	1 659
1978	1 719	1 772	1 642	:	1 577	1 643	1 955	:	1 692
	of which: Manufacture and assembly of motor vehicles (NACE 351) □ dont: Construction et assemblage de véhicules automobiles								
1966	1 814	2 076	1 980	2 003	1 941	:	:	:	:
1969	1 870	1 953	1 699	1 849	1 884	:	:	:	:
1972	1 686	1 871	1 597	:	1 720	:	:	:	1 605 (1)
1975	1 567	1 677	1 423	:	1 584	:	:	1 752	1 667
1978	1 604	1 687	1 591	:	1 590	:	:	:	1 677
	Building and civil engineering (NACE 50) □ Bâtiment et génie civil								
1966	1 912	2 206	1 636	2 003	1 824	2 085	:	:	:
1969	1 829	2 145	1 659	1 929	1 786	2 234	:	:	:
1972	1 788	2 137	1 531	:	1 704	2 219	:	:	:
1975	1 692	2 027	1 537	:	1 571	1 826	2 188	:	1 741
1978	1 705	1 849	1 607	:	1 414	1 816	2 167	:	1 774

(1) 1973.

Hours actually worked during the year
per manual worker in the iron and steel industry

Nombre d'heures de travail effectuées annuellement
par ouvrier de l'industrie sidérurgique

	BR Deutsch- land	France	Italia	Neder- land	Belgique/ België	Luxem- bourg	United Kingdom	Ireland	Danmark
1960	2 000	2 305	2 183	2 011	2 072	2 093	:	:	:
1962	1 901	2 224	2 072	1 878	2 102	2 068	:	:	:
1966	1 851	2 110	1 952	1 867	2 021	1 934	:	:	:
1969	1 911	2 020	1 840	1 815	2 025	1 938	:	:	:
1970	1 884	2 005	1 841	1 787	1 966	1 883	:	:	:
1971	1 759	1 932	1 754	1 727	1 831	1 851	:	:	:
1972	1 775	1 881	1 714	1 692	1 899	1 817	:	:	:
1973	1 811	1 861	1 663	1 628	1 826	1 794	:	:	:
1974	1 795	1 822	1 675	1 758	1 822	1 783	1 851	:	1 640
1975	1 575	1 664	1 526	1 581	1 530	1 681	1 897	:	1 545
1976	1 641	1 683	1 645	1 649	1 601	1 696	1 919	:	1 590
1977	1 587	1 598	1 620	1 632	1 556	1 703	1 930	:	1 650
1978	1 607	1 645	1 636	1 669	1 621	1 731	1 915	:	1 600
1979	1 658	1 665	1 601	1 655	1 656	1 705	1 936	:	1 550
1980	1 600	1 673	1 609	1 547	1 596	1 655	:	:	1 240

Weekly hours of work offered
to manual workersDurée hebdomadaire du travail
offerte par ouvrier

hours • heures

	BR Deutsch- land	France	Italia	Neder- land	Belgique/ België	Luxem- bourg	United Kingdom	Ireland	Danmark
	All industries (NACE 1 – 5 except 16, 17) □ Ensemble de l'industrie (NACE 1 – 5 excepté 16, 17)								
1966	43,9	47,3	:	45,9	44,2	45,7	:	:	:
1967	43,0	46,7	44,6	45,4	43,8	45,8	:	:	:
1968	44,0	46,6	44,6	45,2	43,8	45,3	:	:	:
1969	44,4	46,5	43,4	45,1	43,6	45,6	:	:	:
1970	44,1	45,9	42,5	44,3	42,7	45,0	:	:	:
1971	43,5	45,5	42,1	43,9	42,5	44,7	:	:	:
1972	43,2	45,0	41,9	43,9	41,7	43,9	43,0	:	:
1973	42,9	44,4	41,8	43,2	41,0	43,7	43,4	:	:
1974	41,7	43,8	41,7	41,9	39,5	43,6	42,9	:	:
1975	40,9	42,4	41,5	40,8	37,1	40,9	41,8	:	:
1976	42,3	42,2	41,6	41,2	38,5	40,3	42,2	:	:
1977	42,1	41,7	41,5	41,1	37,1	39,5	42,3	:	:
1978	42,0	41,3	39,4	41,1	37,6	40,2	42,2	:	:
1979	42,1	41,1	39,7	:	38,1	40,8	42,0	:	:
1980									
	Manufacturing industries (NACE 12, 14, 152, 22, 24, 25, 26, 31 – 37, 41/42 – 49) □ Industries manufacturières								
1966	43,8	46,3	:	46,0	44,5	44,8	:	:	:
1967	42,8	45,7	44,7	45,2	43,7	43,9	:	:	:
1968	43,8	45,8	44,7	45,3	43,7	44,6	:	:	:
1969	44,2	45,6	43,7	45,1	43,4	45,0	:	:	:
1970	44,0	45,0	42,6	44,2	42,6	44,0	:	:	:
1971	43,3	44,6	42,1	43,8	42,2	43,6	:	:	:
1972	43,0	44,1	42,0	43,3	41,4	42,4	42,3	:	:
1973	42,8	43,5	41,9	43,2	40,8	42,3	42,7	:	:
1974	41,6	42,8	41,7	41,8	39,5	42,4	42,1	:	:
1975	40,6	41,5	41,5	40,7	36,3	40,8	41,1	:	:
1976	42,2	41,6	41,7	41,3	38,2	40,6	41,7	:	:
1977	41,9	41,2	41,6	41,1	36,6	38,9	41,8	:	:
1978	41,9	40,9	39,4	41,1	37,4	39,8	41,7	:	:
1979	42,0	40,8	39,7	:	37,8	40,5	41,5	:	:
1980									
	Building and civil engineering (NACE 50) □ Bâtiment et génie civil								
1966	44,9	50,7	:	45,9	44,2	52,6	:	:	:
1967	44,1	50,2	44,0	46,2	44,7	52,2	:	:	:
1968	44,8	49,8	43,6	45,3	44,9	49,6	:	:	:
1969	45,2	49,9	42,0	45,4	45,2	49,0	:	:	:
1970	45,1	49,7	42,0	44,3	43,9	50,4	:	:	:
1971	44,6	49,1	41,8	44,1	44,0	50,6	:	:	:
1972	44,2	48,5	41,1	43,4	43,2	50,7	46,6	:	:
1973	43,6	48,0	41,1	43,1	41,9	51,4	46,8	:	:
1974	42,4	47,4	41,4	42,4	39,2	48,4	46,4	:	:
1975	42,5	45,8	41,4	41,2	40,2	41,6	44,8	:	:
1976	42,9	44,4	41,3	41,0	39,4	41,5	44,0	:	:
1977	43,0	43,3	41,1	41,0	39,3	42,0	44,3	:	:
1978	42,5	42,6	39,4	40,9	38,4	41,8	44,5	:	:
1979	42,8	42,3	39,4	:	39,2	42,0	44,5	:	:
1980									

**Weekly hours worked per employee
with a main or occasional occupation**

**Nombre d'heures de travail hebdomadaire effectuées
par un salarié ayant un emploi principal ou occasionnel**

	BR Deutsch- land	France	Italia	Neder- land	Belgique/ België	Luxem- bourg	United Kingdom	Ireland	Danmark	EUR 9	
	Males and females with a main occupation					□	Hommes et femmes ayant un emploi principal				
1975	39,7	40,5	40,2	38,4	39,4	39,9	38,2	41,0	37,4	39,5	
1977	39,8	41,0	40,0	38,4	38,7	39,5	37,4	40,9	37,3	39,3	
1979	39,5	40,3	39,4	37,9	38,5	39,0	37,5	40,8	35,8	39,0	
	of which: full-time					□	dont à temps complet				
1975	41,3	41,7	40,6	39,4	40,1	40,7	42,2	41,6	40,5	41,3	
1977	41,6	42,3	40,3	39,4	39,6	40,3	41,7	41,5	40,6	41,3	
1979	41,4	41,7	39,7	39,3	39,5	40,0	41,2	41,3	39,1	40,9	
	of which: part-time					□	dont à temps partiel				
1975	22,4	20,9	27,3	22,1	20,7	21,7	19,7	22,2	23,3	21,2	
1977	22,2	20,8	24,9	21,4	20,9	20,4	18,7	20,9	23,0	20,3	
1979	22,2	20,6	26,2	21,6	20,7	20,5	19,2	22,8	23,3	20,8	
	Males and females with an occasional occupation					□	Hommes et femmes ayant un emploi occasionnel				
1975	17,9	26,0	31,3	14,2	16,1	11,6	21,3	19,2	12,2	23,7	
1977	17,2	27,3	33,6	12,5	15,8	(15,0)	21,2	16,7	11,6	26,5	
1979	17,6	28,5	32,2	12,8	16,7	:	19,0	19,6	11,0	24,6	
	of which: full-time					□	dont à temps complet				
1975	34,4	40,3	33,6	45,1	(37,7)	(31,1)	40,7	35,6	(39,3)	35,2	
1977	33,8	41,2	37,4	43,4	:	:	39,8	(36,7)	:	37,9	
1979	34,9	40,5	35,7	45,9	:	:	40,3	:	:	36,8	
	of which: part-time					□	dont à temps partiel				
1975	17,5	17,4	22,6	12,8	14,5	9,7	11,5	14,7	10,9	16,4	
1977	16,7	18,3	25,1	11,5	14,0	(13,1)	11,6	13,6	10,9	17,7	
1979	16,7	17,3	24,0	11,6	14,1	:	11,9	16,3	10,5	16,1	
	Males with a main occupation					□	Hommes ayant un emploi principal				
1975	41,7	42,6	41,1	40,2	40,6	40,7	43,1	42,6	41,0	42,0	
1977	41,9	42,9	41,1	40,5	40,1	40,4	42,7	42,5	40,9	42,0	
1979	41,7	42,3	40,5	40,3	40,0	40,1	42,5	42,5	39,3	41,6	
	of which: full-time					□	dont à temps complet				
1975	41,9	42,9	41,4	40,4	40,7	40,8	43,6	42,8	41,3	42,2	
1977	42,1	43,3	41,2	40,7	40,2	40,5	43,2	42,6	44,3	42,3	
1979	41,9	42,6	40,5	40,5	40,1	40,2	42,8	42,7	39,7	41,8	
	of which: part-time					□	dont à temps partiel				
1975	23,7	25,5	28,8	26,1	21,1	23,7	19,9	28,5	23,9	24,3	
1977	22,6	25,0	28,3	26,3	22,2	(22,4)	19,0	24,7	22,0	22,4	
1979	21,9	24,3	29,9	27,1	23,6	:	21,6	30,5	22,2	23,9	

Weekly hours worked per employee
with a main or occasional occupation

(cont.)

Nombre d'heures de travail hebdomadaire effectuées
par un salarié ayant un emploi principal ou occasionnel

(suite)

	BR Deutsch- land	France	Italia	Neder- land	Belgique/ België	Luxem- bourg	United Kingdom	Ireland	Danmark	EUR 9
	Males with an occasional occupation □ Hommes ayant un emploi occasionnel									
1975	20,8	30,6	35,9	17,7	(18,4)	15,4	24,9	23,7	13,2	30,3
1977	19,3	33,3	36,8	14,6	(16,1)	:	27,3	21,4	12,3	32,7
1979	20,8	33,6	34,9	15,5	(19,1)	:	23,9	23,2	11,9	30,2
	of which: full-time □ dont à temps complet									
1975	34,2	41,1	38,0	(45,5)	(43,1)	(33,0)	42,4	(39,2)	(41,1)	38,8
1977	(35,8)	41,9	39,6	(41,6)	:	:	43,1	:	:	40,0
1979	(39,7)	42,2	37,3	(42,8)	:	:	41,5	:	:	38,3
	of which: part-time □ dont à temps partiel									
1975	19,9	19,5	25,1	13,9	(15,9)	10,7	10,9	(16,1)	11,8	18,0
1977	17,5	23,4	26,9	12,2	(15,2)	:	10,6	(16,0)	11,5	20,6
1979	18,0	20,7	26,6	12,6	(16,2)	:	13,0	(18,7)	11,1	18,6
	Females with a main occupation □ Femmes ayant un emploi principal									
1975	35,9	37,1	37,5	33,0	36,6	37,7	30,7	37,6	32,4	34,8
1977	35,9	37,8	37,4	32,3	35,6	37,3	29,8	37,4	32,1	34,5
1979	35,7	37,2	37,0	31,8	35,4	36,3	30,1	37,2	31,4	34,4
	of which: full-time □ dont à temps complet									
1975	40,1	39,5	38,3	35,7	38,6	40,3	38,8	39,0	38,7	39,2
1977	40,4	40,6	38,0	35,2	38,0	40,0	38,0	38,8	38,8	39,2
1979	40,2	40,0	37,6	35,3	38,1	39,5	37,3	38,4	37,8	38,8
	of which: part-time □ dont à temps partiel									
1975	22,3	19,8	26,0	21,3	20,7	21,5	19,6	20,1	23,2	20,8
1977	22,2	19,9	23,5	20,4	20,8	20,2	18,6	19,8	23,1	20,1
1979	22,2	20,0	24,8	20,6	20,5	20,3	19,1	20,1	23,3	20,5
	Females with an occasional occupation □ Femmes ayant un emploi occasionnel									
1975	17,5	23,0	25,8	13,3	(13,8)	10,4	17,7	17,4	11,5	19,8
1977	16,9	24,2	29,8	11,9	(15,6)	(13,5)	17,5	14,4	11,0	22,2
1979	17,1	25,5	28,9	12,1	(12,6)	:	16,0	17,4	10,4	20,7
	of which: full-time □ dont à temps complet									
1975	34,5	39,4	27,7	(44,5)	(27,1)	(28,6)	37,2	32,6	(38,0)	30,4
1977	(32,2)	40,6	33,9	(45,9)	:	:	35,4	:	:	34,9
1977	32,2	39,1	33,0	:	:	:	38,9	:	:	34,7
	of which: part-time □ dont à temps partiel									
1975	17,1	16,5	20,9	12,5	(13,1)	9,5	12,0	14,2	10,3	15,8
1977	16,6	16,5	24,0	11,3	(13,5)	(12,8)	12,0	12,6	10,5	16,8
1979	16,5	15,9	22,1	11,4	:	:	11,4	15,1	10,1	15,2

Source: Community labour force sample survey. Enquête par sondage sur les forces de travail dans le Communauté.

Weekly hours worked per employee
with a main full-time occupation

Nombre moyen d'heures de travail hebdomadaire
effectuées par un salarié à plein-temps

	BR Deutsch- land	France	Italia	Neder- land	Belgique/ België	Luxem- bourg	United Kingdom	Ireland	Danmark	EUR 9
	Males + Females □ Hommes + Femmes									
	Industry ● Industrie									
1973	42,2	44,5	41,3	41,5	41,5	42,8	42,6	:	:	42,5
1975	40,8	41,4	41,0	39,1	40,3	40,5	42,3	41,5	40,1	41,2
1977	41,2	42,1	40,9	39,6	40,2	40,2	42,1	41,8	40,1	41,4
1979	41,0	41,7	40,5	39,7	40,1	40,1	41,5	42,1	38,1	41,1
	Services ● Services									
1973	43,0	43,6	41,0	40,6	40,8	41,6	42,3	:	:	42,5
1975	41,9	41,7	39,8	39,4	39,9	40,8	41,9	41,1	40,6	41,3
1977	42,0	42,4	39,4	39,1	39,1	40,3	41,0	40,7	40,6	41,1
1979	41,7	41,7	38,8	38,9	39,1	39,9	40,6	40,3	39,6	40,6
	Males □ Hommes									
	Industry ● Industrie									
1973	42,9	45,3	41,5	41,8	41,7	42,9	43,6	:	:	43,1
1975	41,2	42,2	41,3	39,5	40,6	40,6	43,2	42,2	40,4	41,7
1977	41,5	42,6	41,2	39,9	40,4	40,2	43,0	42,3	40,4	41,9
1979	41,4	42,1	40,7	40,6	40,2	40,1	42,5	42,8	38,4	41,5
	Services ● Services									
1973	44,3	45,5	42,2	42,2	41,9	41,7	44,2	:	:	43,9
1975	42,8	43,3	41,2	41,1	40,8	41,1	43,8	42,5	41,9	42,6
1977	42,8	43,8	40,8	41,1	40,0	40,6	43,0	42,2	41,7	42,5
1979	42,6	43,1	40,3	40,8	39,9	40,2	42,8	41,9	40,7	42,1
	Females □ Femmes									
	Industry ● Industrie									
1973	39,9	42,1	40,5	38,7	40,5	41,2	38,8	:	:	40,7
1975	39,2	39,1	39,8	35,9	39,3	39,9	38,6	39,1	38,3	39,1
1977	40,0	40,6	39,6	35,2	39,5	(40,1)	38,0	39,3	39,3	39,5
1979	39,9	40,3	39,9	37,0	39,6	39,7	37,7	39,4	36,6	39,4
	Services ● Services									
1973	40,9	41,4	38,2	37,1	38,9	41,5	39,2	:	:	40,4
1975	40,5	39,7	37,1	35,7	38,3	40,4	38,9	39,0	38,7	39,2
1977	39,8	39,8	40,6	36,9	39,5	39,9	38,4	41,1	38,6	39,4
1979	40,4	40,0	36,1	35,0	37,6	39,4	37,1	38,0	38,1	38,5

**Weekly hours worked per employee
with a main full-time occupation**
by economic activity

	BR Deutsch- land	France	Italia	Neder- land	Belgique/ België	Luxem- bourg	United Kingdom	Ireland	Danmark	EUR 9
	Agriculture, forestry, fishing □ Agriculture, sylviculture, pêche									
1973	49,5	50,0	41,5	45,4	45,7	(52,8)	49,5	:	:	45,8
1975	46,9	48,0	42,5	46,4	47,9	(47,0)	49,9	49,9	46,3	45,6
1977	45,5	46,0	42,5	46,0	43,6	(48,0)	51,0	49,1	47,9	45,4
1979	45,7	45,1	41,3	44,5	44,0	48,1	51,0	49,3	45,6	44,5
	Energy and water □ Énergie et eau									
1973	42,1	42,2	41,6	40,5	41,0	(40,4)	40,8	:	:	41,5
1975	40,9	40,2	41,5	39,1	40,2	(40,4)	41,6	40,2	40,7	41,1
1977	40,8	41,2	40,8	39,5	40,2	(39,8)	40,7	40,4	41,0	40,7
1979	40,9	40,7	40,4	39,9	39,7	40,2	40,9	40,7	38,0	40,7
	Mineral extracts and processed chemicals □ Minéraux non énergétiques, chimie									
1973	42,4	43,8	41,6	41,6	41,4	41,5	43,1	:	:	42,7
1975	40,9	40,8	40,5	39,5	40,8	40,2	42,5	43,0	40,6	41,2
1977	41,3	41,4	40,5	39,8	40,5	40,0	42,5	41,9	40,5	41,4
1979	41,1	41,3	40,3	40,0	40,3	39,7	42,0	42,6	38,7	41,2
	Metal manufacture; engineering □ Métaux, mécanique									
1973	41,7	44,2	40,0	41,2	41,0	43,1	41,9	:	:	41,9
1975	40,3	40,4	40,4	38,7	40,1	40,4	41,9	41,0	40,2	40,7
1977	40,9	41,8	40,3	39,2	39,9	40,1	42,9	42,1	40,3	41,2
1979	40,8	41,2	39,7	39,4	40,0	40,1	41,0	42,1	37,9	40,7
	Other manufacturing industries □ Autres industries manufacturières									
1973	42,1	44,0	41,5	41,4	41,5	43,2	42,5	:	:	42,4
1975	40,9	41,3	40,9	39,0	40,1	40,5	41,7	41,1	40,1	41,0
1977	41,4	42,1	40,6	39,5	40,0	40,2	41,7	41,5	40,0	41,3
1979	41,3	41,8	40,6	39,9	40,1	40,3	41,2	41,7	38,5	41,1
	Building and civil engineering □ Bâtiment et génie civil									
1973	43,3	46,6	42,4	42,1	42,4	45,7	45,1	:	:	44,1
1975	41,5	43,8	42,2	39,6	40,1	41,4	44,5	42,4	39,7	42,6
1977	41,4	43,4	42,2	39,9	40,4	40,6	43,2	42,2	39,7	42,2
1979	41,4	42,5	41,4	39,7	40,2	40,6	43,0	42,8	37,9	41,7
	Industry: total □ Total de l'industrie									
1973	42,2	44,5	41,3	41,5	41,5	42,8	42,6	:	:	42,5
1975	40,8	41,4	41,0	39,1	40,3	40,5	42,3	41,5	40,1	41,2
1977	41,2	42,1	40,9	39,6	40,2	40,2	42,1	41,8	40,1	41,4
1979	41,0	41,7	40,5	39,7	40,1	40,1	41,5	42,1	38,1	41,1

**Nombre moyen d'heures de travail hebdomadaire
effectuées par un salarié à plein-temps**

suivant l'activité économique

	BR Deutschland	France	Italia	Nederland	Belgique/ België	Luxembourg	United Kingdom	Ireland	Danmark	EUR 9
	Distributive trades: catering, repairs, commerce □ Commerce									
1973	43,1	46,1	44,0	42,5	43,3	43,6	43,7	:	:	44,1
1975	42,7	44,2	43,0	41,0	42,2	42,2	43,5	42,7	41,5	43,1
1977	42,8	44,6	42,4	40,9	41,5	41,5	42,9	42,3	41,3	43,0
1979	42,4	43,8	41,9	40,6	41,3	40,9	42,2	41,9	40,1	42,4
	Transport and communications □ Transports et communications									
1973	44,1	44,3	42,6	43,4	42,6	41,4	44,9	:	:	44,0
1975	42,2	42,4	42,0	41,9	41,1	41,3	44,9	41,7	42,3	42,8
1977	42,4	42,3	42,0	41,8	40,7	40,7	40,2	49,2	41,7	42,6
1979	42,1	41,8	40,9	41,3	41,0	40,4	44,1	42,5	40,9	42,2
	Financing, insurance, etc. □ Crédit, assurances, etc.									
1973	42,0	42,6	40,7	40,1	41,3	40,4	40,7	:	:	41,5
1975	41,3	40,5	40,4	39,0	40,7	40,0	40,5	39,2	39,8	40,6
1977	41,5	42,1	40,2	39,8	39,6	39,7	39,0	39,1	40,7	40,6
1979	41,3	41,7	40,1	39,7	39,6	40,2	38,6	39,1	39,3	40,3
	Public administration □ Administration générale									
1973	42,6	43,0	40,8	40,7	41,5	40,2	41,3	:	:	42,0
1975	40,9	41,6	40,6	39,4	40,9	40,1	41,6	41,6	40,9	41,1
1977	41,1	42,3	40,3	39,5	40,2	39,9	40,7	40,3	41,1	41,0
1979	40,9	41,9	39,3	39,3	40,1	39,8	40,3	40,1	40,2	40,6
	Other services □ Autres services									
1973	42,7	41,4	38,6	37,8	37,5	41,1	40,6	:	:	40,6
1975	41,8	39,7	37,0	37,1	36,5	39,5	39,8	39,4	39,3	39,3
1977	41,7	40,6	35,5	36,2	35,4	39,3	38,7	39,1	39,3	38,9
1979	41,4	39,7	35,2	36,2	35,8	38,4	38,3	38,3	38,6	38,5
	Services: total □ Total des services									
1973	43,0	43,6	41,0	40,6	40,8	41,6	42,3	:	:	42,5
1975	41,9	41,7	39,8	39,4	39,9	40,8	41,9	41,1	40,6	41,3
1977	42,0	42,4	39,4	39,1	39,1	40,3	41,0	40,7	40,6	41,1
1979	41,7	41,7	38,8	38,9	39,1	39,9	40,6	40,3	39,6	40,6
	Total □ Total des activités économiques									
1973	42,6	44,2	41,2	41,1	41,2	42,3	42,6	:	:	42,6
1975	41,3	41,7	40,6	39,4	40,1	40,7	42,2	41,6	40,5	41,4
1977	41,6	42,3	40,3	39,4	39,6	40,3	41,7	41,5	40,6	41,3
1979	41,4	41,7	39,7	39,3	39,5	40,0	41,2	41,3	39,1	40,9

Employees in industry with a main
full-time occupation
by hours worked

Répartition des salariés ayant un emploi
principal à temps complet dans l'industrie
suivant les heures effectuées

	BR Deutsch- land	France	Italia	Neder- land	Belgique/ België	Luxembourg	United Kingdom	Ireland	Danmark	EUR 9
	1 – 14 hours □ 1 – 14 heures									
1973	0,2	0,2	0,2	0,4	0,1	0,2	0,3	:	:	0,2
1975	0,3	0,3	0,4	0,7	0,3	0,1	0,3	0,2	0,5	0,3
1977	0,1	0,5	0,3	1,8	0,4	0,2	0,8	0,6	6,1	0,6
1979	0,3	0,3	0,3	0,5	0,1	0,3	0,3	0,3	0,5	0,3
	15 – 24 hours □ 15 – 24 heures									
1973	0,7	0,5	1,3	1,7	0,8	1,6	1,4	:	:	1,0
1975	1,6	3,1	1,3	5,8	1,5	1,5	1,2	1,7	1,7	1,9
1977	0,6	0,9	0,8	3,8	1,1	1,5	0,9	1,1	1,7	1,0
1979	0,6	0,8	0,9	3,2	0,6	1,4	1,5	0,8	3,6	1,1
	25 – 34 hours □ 25 – 34 heures									
1973	1,1	1,0	3,6	8,7	1,0	3,2	3,7	:	:	2,4
1975	3,2	9,2	1,8	10,9	1,8	2,9	2,9	2,1	3,4	4,3
1977	1,9	1,7	1,8	7,7	1,4	2,5	2,6	1,2	2,7	2,3
1979	1,9	1,8	2,7	8,5	0,7	3,3	7,4	1,3	19,2	3,8
	35 – 39 hours □ 35 – 39 heures									
1973	1,4	1,0	2,5	3,7	1,2	0,5	12,7	:	:	4,3
1975	1,0	3,7	2,1	2,3	1,1	0,5	15,1	6,5	4,2	5,1
1977	0,8	1,5	1,9	2,0	2,2	0,4	21,0	9,6	3,6	6,3
1979	0,8	2,0	4,2	2,1	15,3	0,7	20,3	8,7	8,3	7,1
	40 – 41 hours □ 40 – 41 heures									
1973	57,9	25,9	53,7	18,4	58,5	48,6	41,4	:	:	45,3
1975	74,4	35,4	64,9	61,2	85,0	80,5	45,8	63,3	78,7	58,3
1977	78,2	49,8	72,4	72,8	88,1	85,4	40,9	61,9	76,6	62,6
1979	80,4	58,4	73,3	73,9	78,4	85,1	39,6	62,4	59,5	64,3
	42 – 44 hours □ 42 – 44 heures									
1973	17,2	21,6	21,1	52,8	28,9	15,7	11,5	:	:	19,4
1975	6,8	16,6	15,3	8,8	4,2	3,4	8,6	6,5	4,3	10,7
1977	5,1	20,0	10,4	2,8	1,4	1,8	8,2	5,4	3,0	9,4
1979	3,6	16,6	8,0	2,3	0,7	2,3	7,0	4,8	2,3	7,5
	45 – 47 hours □ 45 – 47 heures									
1973	8,1	25,1	3,5	7,8	4,6	4,0	9,1	:	:	10,7
1975	4,7	16,5	2,8	3,5	2,1	2,0	7,7	6,8	2,8	7,2
1977	4,8	15,5	3,0	2,6	1,6	2,0	7,7	6,8	2,1	7,1
1979	4,8	11,9	2,4	2,6	1,0	2,2	6,7	5,9	1,9	6,0
	48 hours and more □ 48 heures et plus									
1973	13,2	24,7	14,1	6,5	5,0	26,2	20,1	:	:	16,6
1975	8,0	15,1	11,3	6,8	4,1	9,1	18,3	12,7	4,3	12,2
1977	8,3	10,2	9,3	6,4	3,9	6,2	17,8	13,9	4,2	10,9
1979	7,7	8,1	8,0	6,8	3,2	4,7	17,2	15,8	4,5	10,0
	Total									
1973	100,0	100,0	100,0	100,0	100,0	100,0	100,0	100,0	100,0	100,0
1975	100,0	100,0	100,0	100,0	100,0	100,0	100,0	100,0	100,0	100,0
1977	100,0	100,0	100,0	100,0	100,0	100,0	100,0	100,0	100,0	100,0
1979	100,0	100,0	100,0	100,0	100,0	100,0	100,0	100,0	100,0	100,0

**Employees in services with a main
full-time occupation**

by hours worked

**Répartition des salariés ayant un emploi
principal à temps complet dans les services**

suivant les heures effectuées

	BR Deutschland	France	Italia	Nederland	Belgique/ België	Luxembourg	United Kingdom	Ireland	Danmark	EUR 9	
	1 – 14 hours					□	1 – 14 heures				
1973	0,4	0,4	0,4	1,7	0,5	0,0	0,4	:	:	0,4	
1975	0,3	0,6	0,3	1,9	0,3	0,3	0,4	0,6	0,7	0,5	
1977	0,2	0,7	0,7	4,7	0,6	0,1	1,5	0,9	7,7	1,2	
1979	0,4	0,5	0,7	2,6	0,3	0,2	0,4	0,7	0,9	0,6	
	15 – 24 hours					□	15 – 24 heures				
1973	1,6	1,8	6,7	4,3	4,4	1,2	1,3	:	:	2,5	
1975	1,4	3,9	7,9	6,7	4,1	1,3	1,0	3,4	2,5	3,3	
1977	1,1	2,1	8,2	5,8	5,3	1,3	1,2	3,5	2,1	3,0	
1979	1,2	2,6	8,1	6,0	4,8	1,9	2,2	3,9	3,0	3,4	
	25 – 34 hours					□	25 – 34 heures				
1973	3,4	4,1	4,2	11,8	6,7	3,7	5,3	:	:	4,7	
1975	3,8	10,5	4,7	12,5	6,9	4,5	5,5	7,3	7,4	6,6	
1977	3,4	4,7	5,3	10,7	6,9	4,7	7,6	7,5	7,1	5,6	
1979	3,4	5,2	4,6	12,0	6,6	5,0	12,1	7,8	11,8	6,8	
	35 – 39 hours					□	35 – 39 heures				
1973	2,5	4,5	10,0	5,0	4,7	2,7	17,1	:	:	7,9	
1975	1,8	6,4	12,5	4,2	5,7	3,2	21,1	12,7	9,3	9,3	
1977	1,3	5,3	13,8	3,3	11,8	2,7	29,9	18,2	8,7	11,8	
1979	1,1	6,0	16,6	3,6	16,5	3,0	27,9	18,0	14,1	12,2	
	40 – 41 hours					□	40 – 41 heures				
1973	27,1	34,4	32,3	24,8	47,3	64,3	37,0	:	:	32,8	
1975	64,1	35,1	38,4	48,1	66,3	75,2	39,0	48,1	57,3	46,7	
1977	68,7	45,7	41,3	57,9	63,4	79,1	32,1	44,3	54,6	49,1	
1979	73,2	50,9	46,0	58,2	63,1	79,9	30,5	47,2	51,1	51,9	
	42 – 44 hours					□	42 – 44 heures				
1973	43,9	15,9	22,1	31,6	20,6	12,6	12,9	:	:	24,6	
1975	11,0	12,2	17,1	9,4	5,1	4,4	9,9	6,6	7,3	11,5	
1977	7,5	11,9	13,9	3,1	2,5	3,4	6,9	6,0	5,8	8,9	
1979	4,5	10,0	10,8	2,7	1,2	3,1	6,2	4,8	4,9	7,0	
	45 – 47 hours					□	45 – 47 heures				
1973	5,7	14,5	3,6	8,9	6,4	3,4	7,3	:	:	8,1	
1975	4,6	12,3	3,0	4,8	3,7	2,4	6,0	5,9	4,2	6,5	
1977	4,3	12,2	3,1	3,6	2,6	2,0	5,1	5,2	3,8	5,9	
1979	4,1	9,7	2,7	3,6	1,8	1,7	4,5	4,7	4,4	5,1	
	48 hours and more					□	48 heures et plus				
1973	15,5	24,3	20,7	11,8	9,5	11,8	18,8	:	:	18,6	
1975	13,1	18,9	15,9	12,3	7,8	8,8	17,1	15,3	11,3	15,4	
1977	13,4	11,6	13,6	11,0	6,8	6,6	15,7	14,4	10,2	14,4	
1979	12,1	15,2	10,4	11,3	5,6	5,2	16,0	12,9	9,6	13,0	
	Total										
1973	100,0	100,0	100,0	100,0	100,0	100,0	100,0	100,0	100,0	100,0	
1975	100,0	100,0	100,0	100,0	100,0	100,0	100,0	100,0	100,0	100,0	
1977	100,0	100,0	100,0	100,0	100,0	100,0	100,0	100,0	100,0	100,0	
1979	100,0	100,0	100,0	100,0	100,0	100,0	100,0	100,0	100,0	100,0	

VII

Beskæftigelse i jern- og stålindustrien
Beschäftigung in der Eisen- und Stahlindustrie
Employment in the iron and steel industry
Emploi dans l'industrie sidérurgique
Occupazione nell'industria siderurgica
Werkgelegenheid in de IJzer- en Staalindustrie

Trends in employment
in the iron and steel industryÉvolution de l'emploi
dans l'industrie sidérurgique

1 000

	BR Deutsch- land	France	Italia	Neder- land	Belgique/ België	Luxem- bourg	United Kingdom	Ireland	Danmark	EUR 9
	Employees (1)					Salariés (1)				
	Annual averages					● Moyenne annuelle				
1974	230,6	155,7	93,8 (2)	23,8	63,6	23,4	197,7	0,8	2,7	792,1
1975	226,7	157,0	96,0	23,2	61,4	22,7	190,7	0,8	2,7	781,1
1976	220,3	155,1	96,9	23,1	58,4	22,0	183,3	0,7	2,7	762,5
1977	214,4	149,3	97,3	21,9	54,2	20,1	182,0	0,7	2,5	742,5
1978	205,0	135,8	96,3	21,5	49,3	17,3	170,0	0,7	2,6	698,7
1979	204,0	125,0	98,0	21,0	49,0	17,0	162,0	0,7	2,7	680,0
1980	201,0	113,6	100,6	21,0	47,4	16,0	133,6	0,7	2,5	636,4
	End of the year					● Fin de l'année				
1974	232,0	157,8	95,7	25,1	63,7	23,5	194,3	:	:	:
1975	221,9	155,8	96,1	25,4	59,3	21,4	183,1	0,7	2,6	766,4
1976	219,1	153,9	98,0	25,1	57,2	21,8	180,4	0,8	2,8	759,0
1977	209,5	143,0	96,6	23,3	49,8	17,4	177,0	0,7	2,5	719,7
1978	202,8	131,6	95,6	21,3	48,5	16,8	165,4	0,8	2,5	685,2
1979	204,8	120,6	98,7	20,9	48,7	16,4	156,6	0,7	2,8	670,1
1980	197,4	104,9	99,6	21,0	45,2	14,9	113,6	0,5	2,2	599,2
	of which: manual workers					dont: ouvriers				
	Annual averages					● Moyenne annuelle				
1974	173,8	109,7	76,5	19,4*	53,5	19,8	139,2	0,7*	2,2*	594,8*
1975	168,9	108,8	77,9	18,6*	51,3	18,2	132,5	0,7*	2,2*	579,1*
1976	163,5	104,9	78,2	18,5*	48,6	17,1	127,1	0,6	2,2	560,7*
1977	158,7	99,1	78,1	17,4*	44,8	15,5	126,0	0,6	2,0	542,2*
1978	151,2	88,2	76,9	17,2*	40,4	13,4	115,8	0,6	2,0	505,7*
1979	150,4	80,1	78,1	16,9*	39,8	13,0	110,4	0,6*	2,1	491,4*
1980	148,2	71,9	80,3	17,0*	38,5	12,3	90,9*	0,6	1,9	461,6*
	End of the year					● Fin de l'année				
1974	174,0	110,5	78,2	:	53,6	19,8	135,7	:	:	:
1975	164,1	107,0	77,7	:	49,4	17,0	125,0	0,5	2,1	:
1976	161,7	103,3	79,0	:	47,5	16,9	125,4	0,6	2,2	:
1977	154,0	93,8	77,3	:	40,7	13,5	120,9	0,7	2,0	:
1978	148,6	84,9	76,2	:	39,3	13,1	112,3	0,6	2,2	:
1979	150,7	76,8	78,6	:	39,7	12,7	105,1	0,6	2,2	:
1980	144,2	65,7	79,4	:	36,7	11,2	74,3	0,4	1,6	:
	of which: non-manual workers					dont: employés				
	Annual averages					● Moyenne annuelle				
1974	48,8	45,8	17,2	4,0*	10,1	3,3	52,5	0,1*	0,5	182,3*
1975	49,5	48,0	18,1	4,2*	10,1	4,1	51,9	0,1*	0,5*	186,4*
1976	48,5	50,0	18,7	4,2*	9,8	4,5	49,9	0,1	0,5	186,2*
1977	47,7	50,0	19,2	4,2*	9,4	4,2	50,0	0,1	0,5	185,3*
1978	46,0	47,4	19,4	4,1*	8,9	3,6	48,0	0,1	0,5	178,0*
1979	44,9	44,7	19,8	3,9*	8,6	3,4	46,6	0,1*	0,5	172,5*
1980	43,9	41,6	20,3	4,0*	8,5	3,5	40,1*	0,1	0,5	162,5*
	End of the year					● Fin de l'année				
1974	49,1	47,1	17,4	:	10,2	3,3	52,5	:	:	:
1975	48,8	48,5	18,4	:	10,0	4,0	51,6	0,1	0,5	:
1976	48,4	50,4	19,0	:	9,6	4,5	48,8	0,1	0,5	:
1977	46,8	48,9	19,3	:	8,9	3,6	49,7	0,1	0,5	:
1978	45,4	46,4	19,3	:	8,8	3,4	47,0	0,1	0,5	:
1979	44,5	43,5	20,0	:	8,5	3,4	45,0	0,1	0,5	:
1980	43,4	39,1	20,1	:	8,2	3,4	33,7	0,1	0,5	:

(1) Including apprentices.
(2) Changes in the field of inquiry.(1) Y compris les apprentis.
(2) Changements dans le champ de l'enquête.

**Changes in the work-force
of the iron and steel industry**
**Mouvements dans les effectifs
de l'industrie sidérurgique**

	BR Deutsch- land	France	Italia	Neder- land	Belgique/ België	Luxem- bourg	United Kingdom	Ireland	Danmark	EUR 9
	Units ● Unités									
	Entrants □ Entrées									
	Manual workers ● Ouvriers									
1974	28 757	27 228	13 701 (1)	3 973*	8 433	2 806	49 397	:	:	134 295*
1975	10 847	9 550	6 754	1 523*	1 334	411	30 550	:	:	60 969*
1976	16 398	10 420	9 496	1 715*	2 829	845	30 817	:	:	72 520*
1977	11 593	6 133	6 048	860*	1 581	594	31 880	:	:	58 689*
1978	10 424	6 306	6 184	1 656*	3 102	1 208	27 576	:	:	56 456*
1979	20 765	6 086	11 127	2 433*	5 340	354	21 695	:	:	67 800*
1980	16 120	7 001	5 906	2 330*	2 690	1 096	5 039	:	242	40 424*
	Total employees ● Total des salariés									
1980	24 098	11 459	7 306	2 877	3 968	1 670	7 559	:	311	59 248
	Leavers □ Sorties									
	Manual workers ● Ouvriers									
1974	26 425	24 610	8 344	2 942*	7 381	2 715	54 469	:	:	126 886*
1975	20 773	13 023	7 238	2 172*	5 522	3 761	41 665	:	:	94 154*
1976	18 810	14 132	8 309	1 841*	4 671	2 280	30 890	:	:	80 933*
1977	19 307	13 720	7 824	2 065*	8 499	2 041	36 455	:	:	89 911*
1978	16 672	15 215	7 334	2 446*	4 297	1 952	37 742	:	:	85 658*
1979	18 703	14 156	8 783	2 874*	4 977	1 054	26 791	:	:	77 338*
1980	22 609	18 867	6 675	2 235*	5 711	2 636	35 915	:	805	95 453*
	Total employees ● Total des salariés									
1980	31 505	27 172	8 167	2 759	7 687	3 114	50 374	:	863	131 640
	Dismissals and redundancies □ Licenciements									
	Manual workers ● Ouvriers									
1974	6 142	858	287	356*	1 338	280	:	:	:	:
1975	5 570	677	268	218*	513	158	6 800*	:	:	14 204*
1976	4 428	999	282	136*	425	94	5 958	:	:	12 322*
1977	4 654	1 889	159	85*	531	102	3 476	:	:	10 896*
1978	3 444	1 165	176	107*	440	41	11 764	:	:	17 137*
1979	3 777	1 437	257	487*	1 823	58	6 461	:	:	14 300*
1980	3 975	807	252	251*	564	35	30 866	216	204	37 170*
	Retirements □ Départs à la retraite									
	Manual workers ● Ouvriers									
1974	2 766	1 054	788	573*	496	504	:	:	:	:
1975	3 058	1 343	604	579*	984	594	:	:	:	:
1976	2 844	1 201	839	428*	1 042	766	:	:	:	:
1977	4 053	2 725	711	556*	3 726	379	:	:	:	:
1978	2 603	3 067	589	547*	1 279	492	:	:	:	:
1979	2 093	1 648	719	620*	134	497	:	:	:	:
1980	3 666	3 590	886	495*	1 553	552	1 817	:	64	12 623
	%									
	Changes in employees □ Changements dans les salariés									
1975/74	-1,7	+0,8	+2,4	-2,5	-3,5	-3,0	-3,5	± 0	± 0	-1,4
1976/75	-2,8	-1,2	+0,9	-0,4	-4,9	-3,1	-3,9	-12,5	± 0	-2,4
1977/76	-2,7	-3,7	+0,4	-5,2	-7,2	-8,6	-0,7	± 0	-7,4	-2,6
1978/77	-4,4	-9,0	-1,0	-1,8	-9,0	-13,9	-6,6	± 0	+4,0	-5,9
1979/78	-0,5	-8,0	+1,8	-2,3	-0,6	-1,7	-4,7	± 0	+3,9	-2,7
1980/79	-1,5	-9,1	+2,7	± 0	-3,3	-5,9	-17,5	± 0	-7,4	-6,4

(1) Changes in the field of inquiry.

(1) Changements dans le champ de l'enquête.

**Employees by age groups
in the iron and steel industry**

End of the year 1980

**Salariés par groupes d'âge
dans l'industrie sidérurgique**

Fin de l'année 1980

	BR Deutschland	France	Italia	Nederland	Belgique/ België	Luxembourg	United Kingdom	Ireland	Danmark	EUR 9
	Units • Unités									
< 19	12 426	796	583	778	308	396	6 576	14	34	21 911
20 - 24	15 533	5 385	5 256	2 110	3 444	450	13 357	55	178	45 768
25 - 39	54 161	46 120	44 997	8 335	18 562	5 292	36 302	202	934	214 905
40 - 49	64 196	36 483	32 012	5 227	14 271	5 222	25 063	131	400*	183 014
50 - 54	32 001	12 436	11 046	2 399	7 134	2 826	14 807	44	300*	82 993
55 - 59	17 948	3 560	5 440	1 769	1 276	700	11 337	54	239	42 323
60 - 64	1 126	160	185	427	223	18	4 542	28	76	6 785
≥ 65	15	—	9	2	1	—	136	—	11	174
Total	197 406	104 940	99 528	21 047	45 219	14 904	112 120	528	2 181	597 873
	0/0									
< 19	6,3	0,8	0,6	3,7	0,7	2,7	5,9	2,7	1,6	3,7
20 - 24	7,9	5,1	5,3	10,0	7,6	3,0	11,9	10,4	8,2	7,7
25 - 39	27,4	43,9	45,2	39,6	41,1	35,5	32,4	38,3	42,8	35,9
40 - 49	32,5	34,8	32,2	24,8	31,6	35,0	22,4	24,8	18,8*	30,6
50 - 54	16,2	11,9	11,1	11,4	15,8	19,0	13,2	8,3	13,8*	13,9
55 - 59	9,1	3,4	5,5	8,4	2,8	4,7	10,1	10,2	11,0	7,1
60 - 64	0,6	0,2	0,2	2,0	0,5	0,1	4,1	5,3	3,5	1,1
≥ 65	0,0	—	0,0	0,0	0,0	—	0,1	—	0,5	0,0
Total	100,0	100,0	100,0	100,0	100,0	100,0	100,0	100,0	100,0	100,0
	Units • Unités									
50	6 939	3 337	2 744	543	1 628	620	2 688	:	:	18 568
51	6 773	2 513	2 475	478	1 517	627	3 239	:	:	17 691
52	6 788	2 333	2 204	456	1 422	575	2 911	:	:	16 758
53	6 024	2 176	1 925	466	1 477	539	2 868	:	:	15 544
54	5 477	2 077	1 698	456	1 090	465	3 101	:	:	14 432
55	5 020	1 227	1 404	439	382	362	2 771	:	55	11 671
56	4 171	856	1 257	419	298	249	2 388	:	49	9 698
57	3 597	782	1 085	369	296	58	2 257	:	45	8 500
58	3 419	451	913	315	169	16	2 021	:	48	7 363
59	1 741	244	781	227	131	15	1 900	:	42	5 091
60	614	160	129	159	69	10	1 652	:	28	2 827
61	258	—	26	125	78	8	1 159	:	21	1 681
62	132	—	11	52	25	—	808	:	14	1 048
63	70	—	16	41	23	—	487	:	6	648
64	52	—	3	50	28	—	436	:	7	581
≥ 65	15	—	9	2	1	—	136	—	11	174

VIII

**España
Portugal**

Demography

ESPAÑA

	1970	1971	1972	1973	1974	1975	1976	1977	1978	1979	1980
Total population											
1 000											
Males and females	33 956	34 342	34 663	34 970	35 338	35 515	35 937	36 367	36 778	37 108	37 386
Males	16 575	16 793	16 954	17 108	17 292	17 381	17 597	17 828	18 048	18 206	18 347
Females	17 381	17 549	17 709	17 862	18 046	18 134	18 340	18 539	18 729	18 902	19 040
0/0											
Proportion of females	51,2	51,4	51,1	51,1	51,1	51,1	51,0	51,0	50,9	50,9	50,9
Population by main age groups											
1 000											
Under 15 years											
Males and females	9 463	9 548	9 588	9 617	9 662	9 661	9 713	9 759	9 778	9 737	:
Males	4 842	4 884	4 905	4 920	4 944	4 944	4 973	5 006	5 023	4 990	:
Females	4 621	4 664	4 683	4 697	4 713	4 716	4 739	4 754	4 755	4 747	:
15 – 64 years											
Males and females	21 180	21 449	21 668	21 861	22 080	22 199	22 467	22 765	23 073	23 375	:
Males	10 367	10 530	10 644	10 749	10 868	10 933	11 081	11 248	11 419	11 585	:
Females	10 813	10 919	11 024	11 112	11 212	11 266	11 385	11 517	11 654	11 790	:
65 years and over											
Males and females	3 313	3 345	3 407	3 492	3 596	3 656	3 758	3 843	3 926	3 996	:
Males	1 366	1 379	1 405	1 439	1 480	1 503	1 542	1 575	1 606	1 631	:
Females	1 947	1 966	2 002	2 053	2 116	2 152	2 215	2 268	2 320	2 365	:
Population by main age groups											
0/0											
Under 15 years											
Males and females	27,9	27,8	27,7	27,5	27,3	27,2	27,0	26,8	26,6	26,2	:
Males	29,2	29,1	28,9	28,8	28,6	28,4	28,3	28,0	27,8	27,4	:
Females	26,6	26,6	26,4	26,3	26,1	26,0	25,8	25,6	25,4	25,1	:
15 – 64 years											
Males and females	62,4	62,5	62,5	62,5	62,5	62,5	62,5	62,6	62,8	63,0	:
Males	62,6	62,7	62,8	62,8	62,9	62,9	63,0	63,1	63,3	63,6	:
Females	62,2	62,2	62,3	62,2	62,1	62,1	62,1	62,1	62,2	62,4	:
65 years and over											
Males and females	9,8	9,7	9,8	10,8	10,2	10,3	10,5	10,6	10,7	10,8	:
Males	8,2	8,2	8,3	8,4	8,6	8,7	8,8	8,8	8,9	9,0	:
Females	11,2	11,2	11,3	11,5	11,7	11,9	12,0	12,2	12,4	12,5	:

PORTUGAL

1970	1971	1972	1973	1974	1975	1976	1977	1978	1979	1980	
Population totale											
1 000											
9 044	8 991	8 971	8 976	9 098	9 426	9 666	9 736	9 796	9 841	9 884	Hommes et femmes
4 290	4 255	4 243	4 239	4 295	4 457	4 575	4 611	4 642	4 665	4 685	Hommes
4 754	4 735	4 728	4 737	4 804	4 969	5 091	5 125	5 154	5 176	5 199	Femmes
‰											
52,6	52,7	52,7	52,8	52,8	52,7	52,7	52,6	52,6	52,6	52,6	Part des femmes
Population par grands groupes d'âge											
1 000											
Moins de 15 ans											
2 601	2 587	2 580	2 556	2 572	2 644	2 700	2 720	2 737	2 750	2 561	Hommes et femmes
1 333	1 326	1 316	1 312	1 320	1 358	1 384	1 395	1 405	1 412	1 302	Hommes
1 268	1 261	1 248	1 244	1 252	1 288	1 316	1 325	1 332	1 338	1 259	Femmes
15 - 64 ans											
5 611	5 555	5 535	5 537	5 627	5 854	6 012	6 055	6 093	6 121	6 287	Hommes et femmes
2 630	2 595	2 583	2 579	2 620	2 734	2 814	2 837	2 855	2 870	2 959	Hommes
2 981	2 959	2 952	2 958	3 008	3 120	3 198	3 219	3 237	3 251	3 328	Femmes
65 ans et plus											
832	849	874	883	899	928	954	961	967	971	1 036	Hommes et femmes
327	334	344	348	355	367	377	380	382	384	424	Hommes
505	515	530	535	544	562	577	581	585	587	611	Femmes
Population par grands groupes d'âge											
‰											
Moins de 15 ans											
28,8	28,8	28,8	28,5	28,3	28,1	27,9	27,9	27,9	27,9	25,9	Hommes et femmes
31,7	31,2	31,0	31,0	30,7	30,5	30,3	30,3	30,3	30,3	27,8	Hommes
26,7	26,6	26,4	26,3	26,1	25,9	25,9	25,9	25,8	25,9	24,2	Femmes
15 - 64 ans											
62,4	61,8	61,7	62,0	61,9	62,1	62,2	62,2	62,2	62,2	63,6	Hommes et femmes
61,3	61,0	60,9	60,8	61,0	61,3	61,5	61,5	61,5	61,5	63,2	Hommes
62,7	62,5	62,4	62,4	62,6	62,8	62,8	62,8	62,8	62,8	64,0	Femmes
65 ans et plus											
9,2	9,4	9,7	9,8	9,9	9,9	9,9	9,9	9,9	9,9	10,5	Hommes et femmes
7,6	7,9	8,1	8,2	8,3	8,2	8,2	8,2	8,2	8,2	9,0	Hommes
10,6	10,9	11,2	11,3	11,3	11,3	11,3	11,3	11,4	11,3	11,8	Femmes

Civilian working population and employment

ESPAÑA

	1970	1971	1972	1973	1974	1975	1976	1977	1978	1979	1980
Activity rates											
0/0											
Males and females	36,3	36,6	37,3	37,8	37,8	37,5	37,3	36,5	35,9	35,5	:
Males	56,3	56,0	56,4	55,6	55,3	55,3	52,8	52,1	51,1	50,9	:
Females	17,3	18,0	19,0	20,7	21,1	20,0	21,1	21,0	20,7	20,7	:
Civilian working population by sex											
1 000											
Males and females	12 590	12 723	12 927	13 213	13 358	13 316	13 247	13 276	13 185	13 186	12 892
Males	9 488	9 514	9 564	9 518	9 560	9 667	9 354	9 357	9 282	9 264	9 088
Females	3 102	3 209	3 363	3 696	3 798	3 650	3 894	3 919	3 903	3 922	3 804
0/0											
Proportion of females	24,6	25,2	26,0	28,0	28,4	27,4	29,4	29,5	29,6	29,7	29,5
Civilian employment by sex											
1 000											
Males and females	12 397	12 467	12 535	12 851	12 924	12 692	12 543	12 435	12 091	11 837	11 254
Males	9 320	9 308	9 228	9 251	9 254	9 196	8 871	8 795	8 564	8 372	7 995
Females	3 077	3 159	3 307	3 600	3 670	3 496	3 672	3 640	3 526	3 466	3 259
0/0											
Proportion of females	24,8	25,3	26,4	28,0	28,4	27,5	29,3	29,3	29,2	29,3	29,0
Civilian employment by sector of activity											
0/0											
Agriculture	29,5	28,5	25,7	24,3	23,2	22,1	21,6	20,7	20,2	19,6	18,9
Industry	37,2	37,3	36,3	36,7	37,1	38,3	37,2	37,6	37,3	36,4	36,1
Services	33,4	34,3	38,0	39,0	39,7	39,7	41,2	41,7	42,5	44,1	45,1
Civilian employment by sector of activity and occupational status											
1 000											
Agriculture	3 662	3 553	3 216	3 128	2 944	2 799	2 710	2 568	2 439	2 314	2 122
Industry	4 625	4 665	4 551	4 715	4 796	4 857	4 668	4 680	4 510	4 303	4 058
Services	4 110	4 249	4 768	5 008	5 134	5 036	5 165	5 187	5 142	5 220	5 074
Employers, self-employed and family workers											
Total	4 473	4 437	4 124	4 213	4 157	3 827	3 786	3 706	3 601	3 569	3 416
Agriculture	2 616	2 555	2 218	2 167	2 089	1 972	1 913	1 810	1 748	1 664	1 520
Industry	665	672	559	555	611	512	542	576	509	510	513
Services	1 192	1 211	1 407	1 491	1 457	1 343	1 331	1 320	1 344	1 394	1 383
Employees											
Total	7 924	8 030	8 351	8 638	8 767	8 865	8 757	8 729	8 490	8 269	7 838
Agriculture	1 046	998	998	961	905	827	797	758	691	650	602
Industry	3 960	3 993	3 992	4 160	4 185	4 345	4 126	4 104	4 001	3 793	3 545
Services	2 919	3 038	3 361	3 517	3 677	3 693	3 834	3 867	3 978	3 826	3 691

Population active civile et emploi

PORTUGAL

1970	1971	1972	1973	1974	1975	1976	1977	1978	1979	1980	
Taux d'activité											
0/0											
36,1	:	:	:	41,3	41,4	41,9	42,0	41,9	42,6	:	Hommes et femmes
56,2	:	:	:	52,6	53,4	54,9	53,7	53,3	53,1	:	Hommes
18,1	:	:	:	31,3	30,7	30,8	31,5	31,6	33,2	:	Femmes
Population active civile par sexe											
1 000											
3 255	:	:	:	3 761	3 902	4 050	4 093	4 106	4 197	4 255	Hommes et femmes
:	:	:	:	2 259	2 378	2 481	2 477	2 475	2 479	2 504	Hommes
:	:	:	:	1 502	1 524	1 569	1 616	1 631	1 718	1 752	Femmes
0/0											
26,3	:	:	:	39,9	39,1	38,7	39,5	39,7	40,9	41,2	Part des femmes
Emploi civil par sexe											
1 000											
3 164	:	:	:	3 694	3 724	3 789	3 784	3 772	3 852	3 924	Hommes et femmes
:	:	:	:	2 227	2 279	2 332	2 330	2 339	2 356	2 400	Hommes
:	:	:	:	1 467	1 445	1 457	1 454	1 434	1 496	1 524	Femmes
0/0											
26,2	:	:	:	39,7	38,8	38,4	38,5	38,0	38,8	38,8	Part des femmes
Emploi civil par secteur d'activité											
0/0											
31,7	:	:	:	34,9	34,0	33,9	33,0	31,3	30,6	28,6	Agriculture
32,3	:	:	:	33,7	33,8	33,6	33,1	34,9	35,0	36,1	Industrie
36,0	:	:	:	31,3	32,2	32,5	33,9	33,8	34,4	35,3	Services
Emploi civil par statut professionnel et secteur d'activité											
1 000											
997	:	:	:	1 288	1 263	1 284	1 246	1 179	1 177	1 120	Agriculture
1 020	:	:	:	1 244	1 257	1 271	1 252	1 314	1 347	1 413	Industrie
1 132	:	:	:	1 155	1 199	1 228	1 282	1 274	1 324	1 385	Services
Employeurs, indépendants et aides familiaux											
785	:	:	:	1 273	1 266	1 307	1 344	1 292	1 319	1 264	Total
487	:	:	:	923	906	954	966	905	919	876	Agriculture
97	:	:	:	113	123	116	126	130	133	132	Industrie
201	:	:	:	223	224	223	240	245	253	257	Services
Salariés											
2 364	:	:	:	2 416	2 450	2 456	2 410	2 447	2 496	2 612	Total
511	:	:	:	362	353	310	260	257	239	233	Agriculture
922	:	:	:	1 125	1 128	1 148	1 116	1 172	1 197	1 268	Industrie
931	:	:	:	924	962	992	1 027	1 012	1 053	1 111	Services

VIII/3

Employees by ISIC economic activity

ESPAÑA

	1970	1971	1972	1973	1974	1975	1976	1977	1978	1979	1980
	<i>1 000</i>										
All activities	8 066	8 168	8 351	8 638	8 767	8 865	8 757	8 729	8 490	8 269	7 838
Agriculture, forestry, fishing	1 045	998	998	961	905	827	797	758	691	650	602
Mining and quarrying	112	103	98	96	96	97	329	330	342	389	300
Manufacturing	2 826	2 883	2 855	2 932	2 926	3 069	2 679	2 625	2 600	2 433	2 357
Electricity, gas, water	89	90	92	83	80	85	80	85	81	74	86
Construction	931	915	947	1 049	1 083	1 094	1 038	1 064	978	897	802
Trades, restaurants, hotels	540	568	1 015	1 123	1 236	1 265	1 325	1 336	1 278	1 264	1 167
Transport, communications	509	525	515	512	539	528	529	518	504	522	513
Financing, insurance	173	185	308	325	366	383	365	369	278	279	265
Community services	1 841	1 901	1 485	1 533	1 523	1 505	1 615	1 644	1 738	1 761	1 746
Activities not adequately defined	—	—	38	24	13	12	—	—	—	—	—

VIII/4

Trends in unemployment

ESPAÑA

	1970	1971	1972	1973	1974	1975	1976	1977	1978	1979	1980
	Unemployment rates (Registered unemployed as a percentage of the civilian working population)										
	%										
Males and females	1,2	1,5	3,0	2,7	3,3	4,7	5,3	6,3	8,3	10,2	12,7
Males	1,3	1,7	3,5	2,8	3,2	4,7	5,2	6,0	7,7	9,6	12,0
Females	0,8	1,1	1,7	2,6	3,4	4,2	5,7	7,1	9,7	11,6	14,3
	Registered unemployed (National definitions)										
	1 000										
Males and females	166,0	212,0	163,0	129,0	196,0	352,0	447,0	662,0	907,0	1 349	1 638
Males	139,0	178,0	133,0	103,0	157,0	246,0	356,0	505,0	661,0	892	1 092
Females	27,0	34,0	30,0	26,0	39,0	56,0	91,0	157,0	246,0	457	546

Salariés par activité économique CITI

PORTUGAL

1970	1971	1972	1973	1974	1975	1976	1977	1978	1979	1980	
1 000											
2 364	:	:	:	2 416	2 450	2 456	2 410	2 467	2 496	2 612	Toutes activités
511	:	:	:	362	353	310	260	257	239	233	Agriculture, sylviculture, pêche
12	:	:	:	17	15	17	17	19	20	20	Industries extractives
662	:	:	:	816	822	855	810	845	865	895	Industries manufacturières
16	:	:	:	18	20	18	21	24	24	26	Électricité, gaz, eau
233	:	:	:	275	271	258	269	285	289	328	Construction
212	:	:	:	233	248	240	250	242	246	261	Commerce, restaurants, hôtels
138	:	:	:	143	146	148	157	147	147	146	Transport, communications
55	:	:	:	59	58	64	65	65	63	62	Banques, assurances
441	:	:	:	488	511	541	556	557	597	642	Services fournis à la collectivité
87	—	—	—	3	—	—	—	1	—	2	Activités mal désignées

Évolution du chômage

PORTUGAL

1970	1971	1972	1973	1974	1975	1976	1977	1978	1979	1980	
Taux de chômage (chômage enregistré en pourcentage de la population active civile)											
%											
2,8	:	:	:	1,8	4,6	6,4	7,5	8,1	8,2	7,8	Hommes et femmes
2,7	:	:	:	1,4	4,1	6,0	5,9	5,5	4,9	4,1	Hommes
3,3	:	:	:	2,4	5,2	7,1	10,1	12,1	12,9	13,0	Femmes
Chômage enregistré (définitions nationales)											
1 000											
12,6	17,6	24,5	24,4	66,5	177,5	260,0	308,5	333,5	343,5	330,0	Hommes et femmes
8,1	11,1	15,7	15,3	30,5	98,0	148,0	145,0	136,0	121,5	103,0	Hommes
4,5	6,5	8,8	9,1	36,0	79,5	112,0	163,5	197,5	222,0	228,0	Femmes

Classification of Eurostat publications

Themes	Sub-themes
1. General statistics (grey covers)	1. General statistics 2. Regional general statistics 3. Third country statistics
2. National accounts, finance and balance of payments (violet covers)	1. National accounts 2. Accounts of sectors 3. Accounts of branches 4. Money and finance 5. Regional accounts and finance 6. Balance of payments 7. Prices
3. Population and social conditions (yellow covers)	1. Population 2. Social conditions 3. Education and training 4. Employment 5. Social protection 6. Wages and salaries
4. Industry and services (blue covers)	1. Industry, general 2. Energy 3. Iron and steel 4. Transport and services
5. Agriculture, forestry and fisheries (green covers)	1. Agriculture, general 2. Agriculture, production and balances 3. Agriculture, prices 4. Agriculture, accounts 5. Agriculture, structure 6. Forestry 7. Fisheries
6. Foreign trade (red covers)	1. Nomenclature 2. Community trade, general 3. Trade with developing countries
9. Miscellaneous (brown covers)	1. Miscellaneous statistics 2. Miscellaneous information

Classification des publications de l'Eurostat

Thèmes	Sous-thèmes
1. Statistiques générales (couverture grise)	1. Statistiques générales 2. Statistiques régionales générales 3. Statistiques des pays tiers
2. Comptes nationaux, finances et balance des paiements (couverture violette)	1. Comptes nationaux 2. Comptes des secteurs 3. Comptes des branches 4. Monnaie et finances 5. Comptes et finances régionaux 6. Balance des paiements 7. Prix
3. Population et conditions sociales (couverture jaune)	1. Population 2. Conditions sociales 3. Éducation et formation 4. Emploi 5. Protection sociale 6. Salaires
4. Industrie et services (couverture bleue)	1. Industrie générale 2. Énergie 3. Sidérurgie 4. Transports et services
5. Agriculture, forêts et pêche (couverture verte)	1. Agriculture, générale 2. Agriculture, production et bilans 3. Agriculture, prix 4. Agriculture, comptes 5. Agriculture, structure 6. Forêts 7. Pêche
6. Commerce extérieur (couverture rouge)	1. Nomenclature 2. Échanges de la Communauté, général 3. Échanges avec les pays en voie de développement
9. Divers (couverture brune)	1. Statistiques diverses 2. Informations diverses

Theme 3 — Population and social conditions

Sub-themes	Titles	Frequency
1. Population	<i>Demographic statistics — 1981</i>	A
2. Social conditions	<i>Social indicators — Selected series</i>	A
3. Education and training	<i>Education and training</i>	A or B
	<i>Training and employment — Results of the supplementary questions of the labour force sample survey — 1979</i>	n. p.
4. Employment	<i>Employment and unemployment — 1981</i>	A
	<i>Employment and unemployment — Statistical bulletin</i>	n. p.
	<i>Unemployment — Monthly bulletin</i>	M
	<i>The handicapped and their employment (study)</i>	n. p.
	<i>Labour force sample survey — 1981</i>	B
	<i>Sources of statistics of working time</i>	n. p.
	<i>Statistical studies of employment (4 issues)</i>	n. p.
5. Social protection	—	—
6. Wages and salaries	<i>Hourly earnings — Hours of work</i>	HY
	<i>Structure of earnings 1978/1979</i>	n. p.
	<i>Sources of wages statistics in the EC</i>	n. p.

A = annual
B = biennial
HY = half-yearly
M = monthly
n. p. = non-periodical

Thème 3 — Population et conditions sociales

Sous-thème	Titres	Périodicité
1. Population	<i>Statistiques démographiques — 1981</i>	A
2. Conditions sociales	<i>Indicateurs sociaux — Séries sélectionnées</i>	A
3. Éducation et formation	<i>Éducation et formation</i>	A ou B
	<i>Formation et emploi — Résultats des questions complémentaires de l'enquête par sondage sur les forces de travail — 1979</i>	n. p.
4. Emploi	<i>Emploi et chômage — 1981</i>	A
	<i>Emploi et chômage — Bulletin statistique</i>	n. p.
	<i>Chômage — Bulletin mensuel</i>	M
	<i>Les handicapés et leur emploi (étude)</i>	n. p.
	<i>Enquête par sondage sur les forces de travail — 1981</i>	B
	<i>Sources des statistiques de la durée du travail</i>	n. p.
	<i>Études statistiques de l'emploi (4 numéros)</i>	n. p.
5. Protection sociale	—	—
6. Salaires	<i>Gains horaires — Durée du travail</i>	S
	<i>Structure des salaires 78/79 — Principaux résultats</i>	n. p.
	<i>Sources des statistiques salariales dans la CE</i>	n. p.

A = annuel
B = biennal
M = mensuel
S = semestriel
n. p. = non périodique

Europæiske Fællesskaber — Kommission
Europäische Gemeinschaften — Kommission
European Communities — Commission
Communautés européennes — Commission
Comunità europee — Commissione
Europese Gemeenschappen — Commissie

Beskæftigelse og arbejdsløshed 1974 – 1980
Beschäftigung und Arbeitslosigkeit 1974 – 1980
Employment and unemployment 1974 – 1980
Emploi et chômage 1974 – 1980
Occupazione e disoccupazione 1974 – 1980
Werkgelegenheid en Werkloosheid 1974 – 1980

Luxembourg: Office des publications officielles des Communautés européennes

1982 — 231 p. — 21,0 x 29,7 cm

Befolkning og sociale forhold (gult omslag)
Bevölkerung und soziale Bedingungen (gelber Umschlag)
Population and social conditions (yellow cover)
Population et conditions sociales (couverture jaune)
Popolazione e condizioni sociali (copertina gialla)
Bevölkering en sociale omstandigheden (gele omslag)

DA/DE/EN/FR/IT/NL

ISBN 92-825-2804-9

Kat./cat.: CA-33-81-207-6A-C

Pris i Luxembourg (moms ikke medregnet) • Öffentliche Preise in Luxemburg (ohne MwSt.)
Price (excluding VAT) in Luxembourg • Prix publics au Luxembourg, TVA exclue • Prezzi
pubblici nel Lussemburgo, IVA esclusa • Vastgestelde prijzen in Luxemburg (exclusief
BTW)

ECU	BFR	DKR	DM	FF	IRL	LIT	HFL	UKL	USD
14,49	600	114	35,50	90	10	19 000	39	8.25	16

Denne publikation indeholder de seneste rækker om beskæftigelse og den erhvervsaktive befolkning, arbejdsløshed og arbejdskonflikter og ajourfører således publikationen »Beskæftigelse og arbejdsløshed«.

Basistabellerne vedrørende befolkningen, den erhvervsaktive befolkning og beskæftigelsen suppleres med resultaterne af de statistiske undersøgelser vedrørende lønmodtagere, der er udarbejdet på grundlag af de i NACE anvendte klasser. Tabellerne om arbejdsløshed indeholder de rækker, Det statistiske Kontor offentliggør hver måned, hvortil kommer flere specialanalyser og oplysninger om ledige arbejdspladser og arbejdsformidling. Arbejdskonflikterne angives som tabte arbejdsdage for 1 000 lønmodtagere for hver erhvervssektor.

Publikationen indeholder et tillæg, som bringer oplysninger om beskæftigelsen og arbejdsløsheden i Spanien og Portugal.

Diese Veröffentlichung enthält die letzten Reihen über Beschäftigung, Erwerbspersonen, Arbeitslosigkeit und Arbeitsstreitigkeiten und bringt somit den Band „Beschäftigung und Arbeitslosigkeit“ auf den neuesten Stand.

Die grundlegenden Tabellen über Gesamtbevölkerung, Erwerbspersonen und Erwerbstätige werden durch die statistischen Daten über abhängig Beschäftigte nach NACE-Klassen ergänzt. In den Tabellen über die Arbeitslosigkeit wurden die vom Statistischen Amt monatlich veröffentlichten Reihen übernommen; außerdem wurden mehrere spezielle Auswertungen und einige Daten über offene Stellen und Stellenvermittlungen angefügt. Die Arbeitsstreitigkeiten werden durch die Zahl der verlorengegangenen Arbeitstage auf 1 000 Arbeitnehmer nach Wirtschaftszweig dargestellt.

In einem Anhang werden die Daten über Beschäftigung und Arbeitslosigkeit in Spanien und Portugal aufgeführt.

This publication contains the most recent series on employment, working population, unemployment and industrial stoppages, thus bringing the edition on 'Employment and unemployment' up to date.

The basic tables on population, working population and employment are supplemented by employees in employment statistics established in accordance with the NACE classes. The tables on employment include the series published monthly by the Statistical Office plus several specific analyses and certain figures on vacancies notified and filled. Industrial stoppages are shown as the number of days lost per 1 000 employees per branch of activity. An annex is added to include employment and unemployment figures in Spain and Portugal.

Cette publication présente les séries les plus récentes en matière d'emploi et de population active de chômage et de conflits du travail et actualise ainsi le volume «Emploi et chômage».

Les tableaux de base sur la population, la population active et l'emploi sont complétés par les résultats de la statistique de l'emploi salarié, établie selon les classes de la NACE. Les tableaux sur le chômage reprennent les séries publiées mensuellement par l'Office Statistique, auxquelles sont ajoutées plusieurs analyses spécifiques et certaines données sur les offres d'emploi et les placements. Les conflits du travail sont présentés en nombre de journées perdues pour 1 000 salariés par branche d'activité.

Une annexe a été ajoutée afin de permettre la présentation des données sur l'emploi et le chômage en Espagne et Portugal.

La pubblicazione presenta le serie più recenti disponibili sull'occupazione e sulla popolazione attiva, sulla disoccupazione e sui conflitti di lavoro, e aggiorna pertanto il volume «Occupazione e disoccupazione».

Le tabelle di base su popolazione, popolazione attiva e occupazione sono completate con i risultati della statistica dell'occupazione dipendente, articolata in base alle classi della NACE. Le tabelle sulla disoccupazione riprendono le serie pubblicate mensilmente dall'Istituto Statistico, completate con varie analisi specifiche e con dati sulle offerte di lavoro e sui collocamenti. I conflitti di lavoro sono presentati sotto forma di numero di giornate perdute ogni mille lavoratori, per ramo d'attività.

Si è aggiunto un allegato per presentare i dati sull'occupazione e sulla disoccupazione per la Spagna e il Portogallo.

In deze publikatie zijn de meest recente reeksen over werkgelegenheid en beroepsbevolking, werkloosheid en arbeidsconflicten opgenomen, zodat hierdoor de publikatie „Werkgelegenheid en werkloosheid" wordt bijgewerkt.

De basistabellen over de bevolking, de beroepsbevolking en de werkgelegenheid worden aangevuld met de resultaten van de statistiek van de arbeidskrachten in loondienst, die per klasse van de NACE is opgesteld. Bij de tabellen over de werkloosheid gaat het om de maandelijks door het Bureau voor de Statistiek gepubliceerde reeksen, waaraan verschillende specifieke analyses en bepaalde gegevens over de aanbiedingen van werk en de plaatsingen zijn toegevoegd. Het aantal arbeidsconflicten wordt gepubliceerd in de vorm van het aantal verloren gegane werkdagen per 1 000 werknemers per bedrijfstak.

In een bijlage worden gegevens over de werkgelegenheid en de werkloosheid in Spanje en Portugal verstrekt.

**Salgs- og abonnementskontorer · Vertriebsbüros · Γραφεία πωλήσεως ·
Sales Offices · Bureaux de vente · Uffici di vendita · Verkoopkantoren**

Belgique — België

Moniteur belge — Belgisch Staatsblad
Rue de Louvain 40-42 — Leuvensestraat 40-42
1000 Bruxelles — 1000 Brussel
Tél. 512 00 26

Sous-dépôts — Agentschappen :
Librairie européenne — Europese Boekhandel
Rue de la Loi 244 — Wetstraat 244
1040 Bruxelles — 1040 Brussel

CREDOC
Rue de la Montagne 34 - Bte 11
Bergstraat 34 - Bus 11
1000 Bruxelles — 1000 Brussel

Danmark

Schultz Forlag
Møntergade 21
1116 København K
Tlf. (01) 12 11 95

Underagentur :
Europa Bøger
Gammel Torv 6 — Postbox 137
1004 København K
Tlf. (01) 15 62 73

BR Deutschland

Verlag Bundesanzeiger
Breite Straße — Postfach 10 80 06
5000 Köln 1
Tel. (0221) 20 29-0
(Fernschreiber : Anzeiger Bonn 8 882 595)

Greece

G.C. Eleftheroudakis S.A.
International bookstore
4 Nikis street
Athens (126)
Telex 219410 elef gr

Sub-agent for Northern Greece :
Molho's Bookstore
10 Tsimiski Street
Thessaloniki
Tel. 275 271
Telex 412885 limo

France

*Service de vente en France des publications des
Communautés européennes*

Journal officiel
26, rue Desaix
75732 Paris Cedex 15
Tél. (1) 578 61 39

« Service de documentation »
D.E.P.P. — Maison de l'Europe
37, rue des Francs-Bourgeois
75004 Paris
Tél. 887 96 50

Ireland

Government Publications
Sales Office
G.P.O. Arcade
Dublin 1
or by post
Stationery Office
Dublin 4
Tel. 78 96 44

Italia

Libreria dello Stato
Piazza G. Verdi, 10
00198 Roma — Tel. (6) 8508
Telex 62008

Nederland

Staatsdrukkerij- en uitgeverijbedrijf
Christoffel Plantijnstraat
Postbus 20014
2500EA 's-Gravenhage
Tel. (070) 78 99 11

United Kingdom

H.M. Stationery Office
P.O. Box 569
London SE1 9NH
Tel. (01) 928 69 77. ext. 365

Sub-agent :
Alan Armstrong & Associates
8 Queen Victoria Street
Reading, Berks. RG1 1TG
Tel. (01) 258 37 40
(01) 723 3902

España

Mundi-Prensa Libros, S.A.
Castello 37
Madrid 1
Tel. (91) 275 46 55

Portugal

Livraria Bertrand, s.a.r.l.
Rua João de Deus — Venda Nova
Amadora
Tél. 97 45 71
Télex 12 709 — litran — p.

Schweiz - Sulsse - Svizzera

Librairie Payot
6, rue Grenus
1211 Genève
Tél. 31 89 50

Sverige

Librairie C.E. Fritzes
Regeringsgatan 12
Box 16356
103 27 Stockholm
Tél. 08-23 89 00

United States of America

European Community Information Service
2100 M Street, N.W.
Suite 707
Washington, D.C. 20 037
Tel. (202) 862 95 00

Canada

Renouf Publishing Co., Ltd.
2184 St. Catherine Street West
Montreal, Quebec H3H 1M7
Tel. (514) 937 3519

Grand-Duché de Luxembourg

**

Andre lande · Andere Länder · Άλλες χώρες · Other countries · Autres pays · Altri paesi · Andere landen

Kontoret for De europæiske Fællesskabers officielle Publikationer · Amt für amtliche Veröffentlichungen der Europäischen Gemeinschaften ·
Υπηρεσία Επίσημων Εκδόσεων των Ευρωπαϊκών Κοινοτήτων · Office for Official Publications of the European Communities ·
Office des publications officielles des Communautés européennes · Ufficio delle pubblicazioni ufficiali delle Comunità europee ·
Bureau voor officiële publikaties der Europese Gemeenschappen

Pris i Luxembourg (moms ikke medregnet) • Öffentliche Preise in Luxemburg (ohne MwSt.)
Price (excluding VAT) in Luxembourg • Prix publics au Luxembourg, TVA exclue
Prezzi pubblici nel Lussemburgo, IVA esclusa • Vastgestelde prijzen in Luxemburg (exclusief BTW)

ECU 14,49 BFR 600 DKR 114 DM 35,50 FF 90 IRL 10 LIT 19 000 HFL 39 UKL 8.25 USD 16



KONTORET FOR DE EUROPÆISKE FÆLLESSKABERS OFFICIELLE PUBLIKATIONER
AMT FÜR AMTLICHE VERÖFFENTLICHUNGEN DER EUROPÄISCHEN GEMEINSCHAFTEN
OFFICE FOR OFFICIAL PUBLICATIONS OF THE EUROPEAN COMMUNITIES
OFFICE DES PUBLICATIONS OFFICIELLES DES COMMUNAUTÉS EUROPÉENNES
UFFICIO DELLE PUBBLICAZIONI UFFICIALI DELLE COMUNITÀ EUROPEE
BUREAU VOOR OFFICIËLE PUBLIKATIES DER EUROPESE GEMEENSCHAPPEN

ISBN 92-825-2804-9