

STATISTISCHES AMT DER EUROPÄISCHEN GEMEINSCHAFTEN - EURO - OFFICE STATISTIQUE DES COMMUNAUTÉS EUROPÉENNES - EUROPEAN STATISTICAL SERVICE - INSTITUTO STATISTICO DELLE COMUNITÀ EUROPEE - BUREAU VOOR DE STATISTIEK DER EUROPESE GEMEENSCHAPPEN



AGRARSTATISTIK
STATISTIQUE AGRICOLE
STATISTICA AGRARIA
LANDBOUWSTATISTIEK
AGRICULTURAL STATISTICS

1969 - No. 6



STATISTISCHES AMT
DER EUROPÄISCHEN GEMEINSCHAFTEN

Anschriften

Luxemburg, Centre Louvigny, Postfach 130 — Tel. 288 31

1040 Brüssel, Bâtiment Berlaymont, 200, rue de la Loi, (Verbindungsbüro) — Tel. 35 80 40

OFFICE STATISTIQUE
DES COMMUNAUTÉS EUROPÉENNES

Adresses

Luxembourg, Centre Louvigny, Boîte Postale 130 — Tél. 288 31

1040 Bruxelles, Bâtiment Berlaymont, 200, rue de la Loi, (Bureau de liaison) — Tél. 35 80 40

ISTITUTO STATISTICO
DELLE COMUNITÀ EUROPEE

Indirizzi

Lussemburgo, Centre Louvigny, Casella Postale 130 — Tel. 288 31

1040 Bruxelles, Bâtiment Berlaymont, 200, rue de la Loi, (Ufficio di collegamento) — Tel. 35 80 40

BUREAU VOOR DE STATISTIEK
DER EUROPESE GEMEENSCHAPPEN

Adressen

Luxemburg, Centre Louvigny, Postbus 130 — Tel. 288 31

1040 Brussel, Bâtiment Berlaymont, Wetstraat 200, (Verbindingsbureau) — Tel. 35 80 40

STATISTICAL OFFICE
OF THE EUROPEAN COMMUNITIES

Addresses

Luxembourg, Centre Louvigny, P.O.Box 130 — Tel. 288 31

1040 Brussels, Bâtiment Berlaymont, 200, rue de la Loi, (Liaison Office) — Tel. 35 80 40

AGRARSTATISTIK

STATISTIQUE AGRICOLE

STATISTICA AGRARIA

LANDBOUWSTATISTIEK

AGRICULTURAL STATISTICS

- ▶ **Bodennutzung**
Ernten auf dem Ackerland
Futtererzeugung
Forststatistiken
- ▶ **Utilisation des terres**
Récoltes des terres arables
Production fourragère
Statistiques forestières
- ▶ **Utilizzazione delle terre**
Produzione delle colture erbacee
Produzione foraggera
Statistiche delle foreste
- ▶ **Grondgebruik**
Akkerbouwproductie
Voederproductie
Bosstatistieken
- ▶ **Land Use**
Crop production
Fodder production
Forest statistics

1969 — No. 6

8-10 Hefte jährlich
8-10 numéros par an
8-10 fascicoli all'anno
8-10 nummers per jaar
8-10 issues yearly

Inhaltsverzeichnis

Table des matières

	Seite Page		
Teil I : Bodennutzung	7	Partie I : Utilisation des terres	
A : Vorbemerkungen	8	A : Remarques préliminaires	
B : Zusammengefaßte Ergebnisse	14	B : Résultats récapitulatifs	
1. Landwirtschaftlich genutzte Fläche in der Gemein- schaft nach Hauptkulturarten	14	1. Superficie agricole utilisée dans la Communauté d'après les principales catégories de culture	
2. Entwicklung der Flächen des Hauptanbaus aus- gewählter Nutzungsarten in der Gemeinschaft (1960 = 100)	14	2. Évolution des superficies des cultures principales dans la Communauté d'après quelques modes d'utilisation (1960 = 100)	
3. Entwicklung der Bodennutzung in der Gemein- schaft	15	3. Évolution de l'utilisation des terres dans la Communauté	
4. Gruppen des Hauptanbaus in den Ländern der Gemeinschaft	18	4. Catégories des cultures principales dans les pays de la Communauté	
C : Einzelergebnisse (in weitestgehender Unterteilung)	21	C : Résultats détaillés (dans la mesure du possible)	
1. Acker- und Gartenland	21	1. Terres arables	
1.1 Getreide	21	1.1 Céréales	
1.2 Hülsenfrüchte	25	1.2 Légumes secs	
1.3 Hackfrüchte	26	1.3 Plantes sarclées	
1.4 Handelsgewächse	28	1.4 Plantes industrielles	
1.5 Feldrauhfutterbau	30	1.5 Fourrages verts des terres arables	
1.6 Gemüse und andere Gartengewächse im Erwerbsanbau; Hausgärten	32	1.6 Légumes et autres plantes horticoles pour la vente; jardins familiaux	
1.7 Übrige Flächen	33	1.7 Autres superficies	
2. Dauergrünland	34	2. Prairies et pâturages permanents	
2.1 Dauerwiesen	34	2.1 Prairies permanentes	
2.2 Dauerweiden	34	2.2 Pâturages permanents	
3. Dauerkulturen	35	3. Cultures permanentes	
3.1 Obstanlagen	35	3.1 Cultures fruitières	
3.2 Olivenanlagen	35	3.2 Oliveraies	
3.3 Rebflächen	36	3.3 Vignes	
3.4 Baumschulen	36	3.4 Pépinières	
3.5 Korbweidenanlagen	36	3.5 Oseraies	
3.6 Übrige Dauerkulturen	36	3.6 Autres cultures permanentes	
D : Aufteilung der gesamten nationalen Bodenfläche	37	D : Répartition de l'ensemble du territoire national	
1. Ergebnisse für die Gemeinschaft	37	1. Résultats pour la Communauté	
E : Kurzbericht vorläufiger Ergebnisse des Jahres 1969	39	E : Rapport succinct des résultats provisoires en 1969	
Teil II : Ernten auf dem Ackerland	41	Partie II : Récoltes des terres arables	
A : Vorbemerkungen	42	A : Remarques préliminaires	
B : Graphiken	46	B : Graphiques	
C : Zusammengefaßte Ergebnisse	52	C : Résultats récapitulatifs	
1. Ernteflächen 1960-1969	52	1. Superficies récoltées 1960-1969	
2. Erträge 1960-1969	54	2. Rendements 1960-1969	
3. Ernten 1960-1969	56	3. Récoltes 1960-1969	
D : Hauptanbau nach Erzeugnissen	58	D : Cultures principales par produit	
1. Getreide	58	1. Céréales	
2. Hülsenfrüchte	62	2. Légumes secs	
3. Hackfrüchte	65	3. Plantes sarclées	
4. Handelsgewächse	67	4. Plantes industrielles	

Indice

Inhoud

	Pagina Bladz.	
Parte I : Utilizzazione delle terre	7	Deel I : Grondgebruik
A : Osservazioni preliminari	8	A : Voorafgaande bemerkingsen
B : Risultati riepilogativi	14	B : Samenvattende resultaten
1. Superficie agricola utilizzata nella Comunità per principali categorie di coltivazioni	14	1. Oppervlakte cultuurgrond in de Gemeenschap naar de voornaamste cultuursoorten
2. Evoluzione delle superfici delle principali coltivazioni nella Comunità per taluni modi di utilizzazione (1960 = 100)	14	2. Evolutie van de oppervlakten van de voornaamste culturen in de Gemeenschap naar enkele wijzen van gebruik (1960 = 100)
3. Evoluzione dell'utilizzazione delle terre nella Comunità	15	3. Evolutie van het bodemgebruik in de Gemeenschap
4. Categorie delle principali coltivazioni nei paesi della Comunità	18	4. Cultuurgroepen van de voornaamste gewassen in de Gemeenschap
C : Risultati particolareggiati (nella misura del possibile)	21	C : Gedetailleerde resultaten (voor zover mogelijk)
1. Seminativi	21	1. Akkerland
1.1 Cereali	21	1.1 Granen
1.2 Leguminose da granella	25	1.2 Peulvruchten
1.3 Piante sarchiate	26	1.3 Hakvruchten
1.4 Coltivazioni industriali	28	1.4 Handelsgewassen
1.5 Coltivazioni foraggere erbacee avvicendate	30	1.5 Kunstweiden en groenvoedergewassen
1.6 Coltivazioni ortive e floreali; orti familiari	32	1.6 Groenten- en bloemeteelt; tuin voor eigen gebruik
1.7 Altre superfici	33	1.7 Overige oppervlakten
2. Coltivazioni foraggere permanenti	34	2. Blijvend grasland
2.1 Prati permanenti	34	2.1 Blijvend hooiland
2.2 Pascoli permanenti	34	2.2 Blijvende weiden
3. Coltivazioni legnose specializzate	35	3. Blijvende gewassen
3.1 Fruttiferi e agrumi	35	3.1 Fruit
3.2 Olivo	35	3.2 Olijven
3.3 Vite	36	3.3 Wijngaard
3.4 Vivai	36	3.4 Boomkwekerijgewassen
3.5 Salici viminali	36	3.5 Grienden
3.6 Altre coltivazioni legnose specializzate	36	3.6 Overige blijvende gewassen
D : Ripartizione del complesso del territorio nazionale	37	D : Onderverdeling van het totale nationale grondgebied
1. Risultati per la Comunità	37	1. Resultaten voor de Gemeenschap
E : Rapporto sommario provvisorio per l'anno 1969	39	E : Voorlopig beknopt overzicht in 1969
Parte II : Raccolto delle colture erbacee	41	Deel II : Oogsten op het bouwland
A : Osservazioni preliminari	42	A : Voorafgaande bemerkingsen
B : Grafici	46	B : Grafieken
C : Risultati riepilogativi	52	C : Samenvattende resultaten
1. Superfici produttive 1960-1969	52	1. Geoogste oppervlakten 1960-1969
2. Rendimenti 1960-1969	54	2. Opbrengsten 1960-1969
3. Raccolti 1960-1969	56	3. Produktie 1960-1969
D : Coltivazioni principali, per prodotti	58	D : Hoofdgewassen, naar produkten
1. Cereali	58	1. Granen
2. Legumi secchi	62	2. Peulvruchten
3. Piante sarchiate	65	3. Hakvruchten
4. Piante industriali	67	4. Handelsgewassen

	Seite Page		
E : Ergänzende Übersichten	70	E : Tableaux complémentaires	
1. Nebenanbau	70	1. Cultures secondaires	
2. Erzeugnisse nach Anbauarten in Italien	74	2. Produits par mode de culture en Italie	
Teil III : Futtererzeugung (Kurzbericht)	77	Partie III : Production fourragère (Rapport succinct)	
Teil IV : Forststatistiken	81	Partie IV : Statistiques forestières	
A : Vorbemerkungen	82	A : Remarques préliminaires	
B : Aufteilung der Forstfläche	86	B : Répartition de la superficie boisée	
1. Gliederung der Flächen	86	1. Répartition des superficies	
2. Gliederung der gesamten Forstfläche nach Besitzarten	86	2. Répartition de la superficie boisée totale selon la forme de propriété	
3. Gliederung der Holzbodenfläche nach Betriebsarten	87	3. Répartition de la superficie forestière boisée selon le traitement sylvicole	
C : Holzeinschlag	88	C : Production de bois	
1. Holzeinschlag insgesamt	88	1. Production totale de bois	
2. Übersichten zum Holzeinschlag	88	2. Aperçus sur la production de bois	
3. Jährlich entnommene Holzmengen nach Besitzarten	89	3. Quantités annuelles de bois enlevées selon les formes de propriété	
4. Jährlich entnommene Holzmengen nach Rohholzsortimenten	90	4. Quantités annuelles de bois enlevées par assortiments de bois brut	
5. Nadelholz insgesamt	91	5. Total des résineux	
6. Nadelholzsortimente	91	6. Assortiments résineux	
7. Laubholz insgesamt	94	7. Total des feuillus	
8. Laubholzsortimente	95	8. Assortiments feuillus	
D : Versorgungsbilanzen für Rohholz	99	D : Bilan d'approvisionnement de bois bruts	
1. Versorgungsbilanz für Rohholz insgesamt	99	1. Bilan d'approvisionnement de bois brut total	
2. Versorgungsbilanz für Langholz	100	2. Bilan d'approvisionnement de bois longs	
3. Versorgungsbilanz für Faserholz	105	3. Bilan d'approvisionnement de bois de trituration	
4. Versorgungsbilanz für Brennholz	107	4. Bilan d'approvisionnement de bois de chauffage	
E : Außenhandel mit den wichtigsten Holzserzeugnissen	109	E : Commerce extérieur des principaux produits de bois	
1. Außenhandel mit Nadelschnittholz	109	1. Commerce extérieur des sciages résineux	
2. Außenhandel mit Laubschnittholz	110	2. Commerce extérieur des sciages feuillus	
3. Außenhandel mit Bahnschwellen	111	3. Commerce extérieur des traverses de chemin de fer	
4. Außenhandel mit Furnieren	111	4. Commerce extérieur des feuilles de placage	
5. Außenhandel mit furniertem Holz und Sperrholzplatten	112	5. Commerce extérieur des bois plaqués et contreplaqués	
6. Außenhandel mit Holzspanplatten	113	6. Commerce extérieur des panneaux de particules	
7. Außenhandel mit Holzfaserplatten	114	7. Commerce extérieur des panneaux de fibre de bois	
8. Außenhandel mit Holzschliff und Holzzellstoff	115	8. Commerce extérieur des pâtes de bois	
F : Waldbrände	117	F : Incendies de forêt	
1. Zahl und Fläche der Waldbrände	117	1. Nombre et superficie des incendies de forêt	
2. Ursache der Waldbrände	118	2. Causes des incendies de forêt	
Agrarstatistische Veröffentlichungen	121	Publications sur la statistique agricole	
A : Nach Jahrgängen	122	A : Par année	
B : Nach Sachgebieten	123	B : Par matière	
Veröffentlichungen des Statistischen Amtes der Europäischen Gemeinschaften	124	Publications de l'Office Statistique des Communautés Européennes	

	Pagina Bladz.	
E : Tavole complementari	70	E : Aanvullende overzichten
1. Coltivazioni secondarie	70	1. Nevengewassen
2. Prodotti secondo la forma di coltura in Italia	74	2. Produkten naar cultuuraard in Italië
Parte III : Produzione di foraggio (rapporto sommario)	77	Deel III : Voederproduktie (Beknopt overzicht)
Parte IV : Statistiche delle foreste	81	Deel IV : Bosstatistieken
A : Osservazioni preliminari	82	A : Voorafgaande bemerkingsen
B : Ripartizione della superficie boscata	86	B : Verdeling van de bosoppervlakte
1. Ripartizione delle superfici	86	1. Verdeling van de oppervlakte
2. Ripartizione della superficie boscata totale secondo la categoria di proprietà	86	2. Verdeling van de totale bosoppervlakte volgens de aard van de eigenaars
3. Ripartizione della superficie forestale boscata secondo il trattamento selvicolturale	87	3. Verdeling van de bosoppervlakte volgens de bestandsvorm
C : Utilizzazioni legnose	88	C : Houtproduktie
1. Totale delle utilizzazioni legnose	88	1. Totale houtproduktie
2. Sommari delle utilizzazioni legnose	88	2. Houtproduktie-overzicht
3. Utilizzazioni legnose annuali secondo la categoria di proprietà	89	3. Jaarlijks uitgebrachte houtmassa volgens bezitsvormen
4. Utilizzazioni legnose secondo la specie legnosa	90	4. Jaarlijks uitgebrachte ruwhoutmassa naar sortering
5. Totale conifere	91	5. Totaal naaldhout
6. Assortimenti conifere	91	6. Naaldhoutsortering
7. Totale latifoglie	94	7. Totaal loofhout
8. Assortimenti latifoglie	95	8. Loofhoutsortering
D : Bilanci di approvvigionamento del legname greggio	99	D : Voorzieningsbalansen voor ruwhout
1. Bilancio di approvvigionamento del legname greggio totale	99	1. Voorzieningsbalans voor ruwhout totaal
2. Bilancio di approvvigionamento del legname lungo	100	2. Voorzieningsbalans voor langhout
3. Bilancio di approvvigionamento del legname da triturazione	105	3. Voorzieningsbalans voor brijzelhout
4. Bilancio di approvvigionamento della legna da ardere	107	4. Voorzieningsbalans voor brandhout
E : Commercio estero dei principali prodotti legnosi	109	E : Buitenlandse handel met de belangrijkste houtprodukten
1. Commercio estero del legname tenero segato	109	1. Buitenlandse handel in naaldzaaghout
2. Commercio estero del legname duro segato	110	2. Buitenlandse handel in loofzaaghout
3. Commercio estero delle traversine	111	3. Buitenlandse handel in dwarsliggers
4. Commercio estero degli impiallacci	111	4. Buitenlandse handel in fineerhout
5. Commercio estero del legname impiallacciato e compensati	112	5. Buitenlandse handel in fineerbekleedhout en plak-hout
6. Commercio estero dei pannelli di particelle	113	6. Buitenlandse handel in spaanplaten
7. Commercio estero dei pannelli di fibre legnose	114	7. Buitenlandse handel in houtslip en houtvezelplaten
8. Commercio estero di pasta di legno e cellulosa di legno	115	8. Buitenlandse handel in houtslip en houtcellulose
F : Incendi di boschi	117	F : Bosbranden
1. Numero e superficie degli incendi di boschi	117	1. Aantal en oppervlakte der bosbranden
2. Cause degli incendi di boschi	118	2. Brandoorzaken
Pubblicazioni di statistica agraria	121	Publikaties over de landbouwstatistiek
A : Per anno	122	A : Naar jaren
B : Per materia	123	B : Naar inhoud
Pubblicazioni dell'Istituto Statistico delle Comunità Europee	124	Uitgaven van het Bureau voor de Statistiek der Europese Gemeenschappen

Zeichen und Abkürzungen

Abréviations et signes employés

Nichts	—	néant
Unbedeutend (im allgemeinen weniger als die Hälfte der kleinsten in der betreffenden Reihe verwendeten Einheit oder Dezimalen)	0	donnée très faible (généralement inférieure à la moitié de la dernière unité ou décimale des nombres mentionnés sous la rubrique)
Kein Nachweis vorhanden	.	donnée non disponible
Durchschnitt	∅	moyenne
Prozent	%	pourcentage
Unsichere oder geschätzte Angabe	()	donnée incertaine ou estimée
Schätzung des Statistischen Amtes der Europäischen Gemeinschaften	[]	estimation faite par l'Office Statistique des Communautés Européennes
Vorläufige Angabe	p/prov.	donnée provisoire
Geheim	S	secret
Bruch beim Vergleich	{ <u>I</u> }	rupture dans la comparabilité
Hektar	ha	hectare
Kilogramm	kg	kilogramme
Hektoliter	hl	hectolitre
Metrische Tonne	t	tonne métrique
Million	Mio	million
Getreideeinheit	GE	Unité de céréales
Europäische Wirtschaftsgemeinschaft	EWG/CEE	Communauté Économique Européenne
Statistisches Amt der Europäischen Gemeinschaften	SAEG/OSCE	Office Statistique des Communautés Européennes
Belgisch-luxemburgische Wirtschaftsunion	BLWU/UEBL/BLEU	Union Économique Belgo-Luxembourgeoise
Organisation für wirtschaftliche Zusammenarbeit und Entwicklung	OECD/OCDE	Organisation de Coopération et de Développement Economiques
12 Monate zweier Kalenderjahre	1965/66	12 mois de deux années civiles
Mit „davon“ werden alle Fälle gekennzeichnet, in denen sämtliche Unterpositionen einer Position angegeben sind; die Aufgliederung in nur einige Unterpositionen wird durch „darunter“ kenntlich gemacht	davon/soit darunter/dont	Le terme « soit » est utilisé lorsque tous les éléments existent pour reconstituer le total, alors que le terme « dont » est employé lorsque seule une partie des éléments est fournie

Abweichungen in den Summen durch Runden der Zahlen

Les différences dans les totaux proviennent de l'arrondissement des chiffres

Inhaltswiedergabe
nur mit Quellennachweis gestattet

Reproduction of the contents of this publication is subject to acknowledgement of the source

La riproduzione dei dati è subordinata alla citazione della fonte

La reproduction des données est subordonnée à l'indication de la source

Het overnemen van gegevens is toegestaan mits met duidelijke bronvermelding

Teil I

Bodennutzung

Partie I

Utilisation des terres

A. Allgemeine Vorbemerkungen

(Texte français, voir page 11).

Der Teil I über Bodennutzung umfaßt die Ergebnisse der Länder der Europäischen Gemeinschaften für die Jahre 1964 bis 1968.

Erste vorläufige Angaben der Bodennutzung über das Jahr 1969 sind auf Seite 39 *Abschnitt E* aufgenommen.

Abgesehen von einer ersten Veröffentlichung der Ergebnisse über die Bodennutzung im Jahre 1959 in den „Agrarstatistischen Mitteilungen“ Nr. 5, findet sich die grundlegende Veröffentlichung in „Agrarstatistik“, Heft 8/1964. Im genannten Heft wurden die Ergebnisse von 1950 bis einschließlich 1963 ausführlich mitgeteilt.

Die vorliegende Veröffentlichung enthält wieder — außer den Einzelergebnissen — eine Kurzfassung der Ergebnisse der Jahre 1963 bis 1968.

Wie in „Agrarstatistik“, Heft 8/1964, werden auch im vorliegenden Heft nur die Hauptanbauflächen, dagegen nicht die Nebenanbauflächen der vergesellschafteten Kulturen und des Zwischenfruchtanbaus in die Betrachtung einbezogen. Die „Landwirtschaftlich genutzte Fläche“ und ihre so weit wie möglich gehende Untergliederung bilden den Kern dieser Arbeit (*Abschnitte B und C*). Die Aufteilung der gesamten nationalen Bodenfläche wird zur Vervollständigung in (*Abschnitt D*) wiedergegeben.

Methodische Änderungen

Ab 1968 haben die *Niederlande* einige methodische Änderungen vorgenommen.

Die bisherigen Positionen 1.311 „Frühkartoffeln“ und 1.312 „Übrige Kartoffeln“ können infolge teilweiser Zusammenfassung beider Positionen nicht mehr gesondert ausgewiesen werden. Eine mit den Vorjahren vergleichbare Zahl gibt es ab 1968 nur noch für 1.31 „Kartoffeln zusammen“. Im Posten 1.412 „Übrige Ölsaaten“ waren bisher auch „übrige Faserpflanzen“ enthalten. Ab 1966 werden in vorliegendem Heft nur noch übrige Ölsaaten unter der Position 1.412 nachgewiesen, während die „übrigen Faserpflanzen“ sinnvoller unter der Position 1.48 „Übrige Handelsgewächse“ aufgeführt werden. Doppelzählungen, die bisher gesondert für Ackerland, Gartenland, Dauergrünland und Dauerkulturen in Abzug gebracht wurden, können ab 1968 nur noch global von der „Landwirtschaftlich genutzten Fläche“ abgesetzt werden. Dadurch ist der Vergleich der Angaben nach Hauptkulturarten von 1968 mit den Vorjahren für die Niederlande gestört.

Harmonisierung

Neben dieser vergleichsweise geringfügigen Verbesserung bleibt eine völlige Harmonisierung in der *absoluten Vergleichbarkeit der Zahlen* ein nicht von heute auf morgen zu erreichendes Fernziel. Noch immer bestehen Unterschiede im Erfassungsbereich, in den Definitionen oder hinsichtlich der Zuverlässigkeit der Angaben. Auf die Besonderheiten der nationalen Erhebungsmethoden wird in „Agrarstatistik“, Heft 8/1964, Seiten 11 bis 14 hingewiesen. Hinsichtlich der Harmonisierung der Erhebungen über die Bodennutzung in den EG-

Ländern wird auch auf den Aufsatz von Herrn Diplomvolkswirt Heinz Hix, Bad Godesberg, verwiesen („*Statistische Informationen*“ des Statistischen Amtes der Europäischen Gemeinschaften, Heft 2/1965, Seiten 85 bis 96).

Systematik

Wegen der im vorliegenden Heft angewandten Systematik, wird auf „*Agrarstatistik*“ Heft 8/1964, (Allgemeine Vorbemerkungen, Seiten 9 bis 14) verwiesen.

Der besseren Vergleichbarkeit wegen wurden die Einzelpositionen der Statistiken im Rahmen des Möglichen nach *gleichartigen Merkmalen* geordnet. Hinsichtlich ihrer nationalen Gliederung und Reihenfolge wurden Einzelpositionen zum Teil umgruppiert. Die seit 1963 eingetretenen Änderungen im Fragenkatalog wurden berücksichtigt.

Für jede Nutzungsart ist erkennbar, wie weit jedes Mitgliedsland an der Summenbildung beteiligt ist. Ein Kreuz (×) in den Tabellen B 1 bis B 3 (die keine Aufteilung nach Ländern, sondern nur Zahlen für die Gemeinschaft enthalten) bedeutet, daß das betreffende Land in allen Jahren an der Summenbildung teilhat. Ein Strich (—) bedeutet, daß in diesem Land kein Anbau stattfindet. Steht weder Zeichen noch Fußnote in einer Spalte, so ist es nicht sicher, ob diese Kultur angebaut oder ihrer Geringfügigkeit wegen nicht erhoben wird.

Zusammengefaßte Ergebnisse nach Anbaugruppen in der Aufteilung nach Ländern bringt der *Abschnitt B*, Tabelle 4.

Die weitestgehende Unterteilung der „Landwirtschaftlich genutzten Fläche“ ist im *Abschnitt C* zu finden. Den nationalen Positionen, die — aus Gründen des gegenseitigen Vergleichs — nicht weiter untergliedert werden konnten, wurden Definitionen nachgestellt, die den neuesten offiziellen Statistiken entnommen wurden.

Aus Platzgründen sind die Tabellen nur in deutscher und französischer Sprache abgefaßt. Mit Hilfe der in der Systematik angewandten Numerierungen, die in vorliegendem Heft gegenüber denen in „*Agrarstatistik*“ Heft 8/1964 unverändert blieben, wird ein Auffinden der entsprechenden Ausdrücke im letztgenannten Heft auch in italienischer (Seiten 34 und 35) und niederländischer Sprache (Seiten 36 und 37) ermöglicht.

Probleme der Vergleichbarkeit

Hinsichtlich der Vergleichbarkeit der Zahlenangaben von Land zu Land ergeben sich besondere *Probleme* für die Positionen 1.23 übrige Hülsenfrüchte, 1.34 übrige Hackfrüchte, 1.412 übrige Ölsaaten, 1.47 Heil-, Gewürz- und Duftpflanzen, 1.48 übrige Handelsgewächse, 1.62 Hausgärten und 1.74 Brache.

Die den Positionen im *Abschnitt C* nachgestellten Definitionen geben im allgemeinen einen Aufschluß über den Grad der Vergleichbarkeit von Land zu Land. Dies gilt nicht für die Positionen 1.62 Hausgärten und 1.74 Brache. Trotz gleichlautender Definitionen sind hier besonders große methodische Unterschiede zu verzeichnen. Bei den Hausgärten sind teils nur die landwirtschaftlichen Betriebe angegliederten, teils auch Hausgärten außerhalb landwirtschaftlicher Betriebe erfaßt. Bei den Bracheflächen wird in einigen Fällen nur die Schwarzbrache, in anderen Fällen werden auch nicht beackerte und nicht bewirtschaftete Flächen einbezogen. Auch hinsichtlich der Dauer des Brachliegens gibt es unterschiedliche Abgrenzungen.

Aufteilung der gesamten nationalen Bodenfläche

Die Aufteilung dieser Flächen im *Abschnitt D* hat, infolge unterschiedlicher Abgrenzungen der landwirtschaftlichen Flächen in den EG-Ländern, eine Reihe von Zuordnungsproblemen mit sich gebracht. Besonders die Unterteilung der Position „Übrige Fläche“ in :

- I. Nicht genutzte, aber land- oder forstwirtschaftlich nutzbare Flächen
- II. Andere als land- oder forstwirtschaftliche Flächen

ist ihrer Abgrenzung wegen problematisch. Es wird daher von einem zu weitgehenden Vergleich dieser Flächen von Land zu Land der unterschiedlichen Konzepte wegen abgeraten.

Maßeinheit

Die Maßeinheit in den *Abschnitten B, C und E*, soweit es sich um die Gliederung der „Landwirtschaftlich genutzten Fläche“ handelt, ist 1 000 ha mit einer Dezimale, um auch geringere Flächen besser berücksichtigen zu können. In den *Abschnitten D und E* hingegen wurde bei der Zusammenstellung der Gesamtflächen bewußt auf die Dezimale verzichtet, da zum Teil auf Schätzungen zurückgegriffen werden mußte.

Besondere Anmerkung über die Zahlenangaben Frankreichs und der EG

Die für Frankreich im Jahrbuch „Statistique agricole“ in den Abschnitten „répartition des terres labourables“ und „répartition du territoire“ aufgeführten offiziellen Zahlen weichen in allen Jahren mehr oder weniger stark von den Zahlen ab, die sich im gleichen Jahrbuch summenmäßig aus den Einzelpositionen ergeben. Vor allem gilt das für Hackfrüchte, Feldrauhfutterbau, Handelsgewächse, Dauergrünland und Dauerkulturen.

Die Abweichungen sind dadurch entstanden, daß auf Departementsebene die Zahlen der „répartition des terres labourables“ und der „répartition du territoire“ bereits auf 100 ha, diejenigen der Einzelpositionen aber auf ha gerundet wurden.

Da die französischen Zahlenangaben Bestandteil der EG-Summen sind, ergeben sich hier die gleichen Differenzen.

Schlußwort

Diese Arbeit entstand unter Mitwirkung der statistischen Zentralämter der Bundesrepublik Deutschland, Italiens, der Niederlande, Belgiens und Luxemburgs sowie des französischen Landwirtschaftsministeriums. Für diese Mitarbeit gebührt allen besonderer Dank.

Anregungen zu weiteren Verbesserungen der EG-Bodennutzungsstatistik werden jederzeit dankbar begrüßt.

A. Remarques préliminaires générales

(Deutscher Text, siehe Seite 8)

La partie I relative à l'utilisation des terres des pays de la Communauté Economique Européenne présente les résultats des années 1964 à 1968.

Des premières données provisoires concernant l'utilisation des terres en 1969 sont reprises à la page 39, chapitre E.

A l'exception d'une première publication des résultats de l'utilisation des terres en 1959 dans la série « *Informations de la Statistique agricole* », N° 5, c'est dans le N° 8/1964 de la « *Statistique agricole* » que sont publiés les résultats fondamentaux allant de 1950 à 1963 inclus.

Outre les données détaillées, la présente publication contient un résumé des résultats des années 1963 à 1968.

Comme dans le N° 8/1964 de la « *Statistique agricole* », seules les superficies des cultures principales, et non les superficies utilisées pour les cultures associées et les cultures dérochées, ont été prises en considération dans la présente publication. La « Superficie agricole utilisée » et ses subdivisions aussi nombreuses que possible constituent l'essentiel de la présente publication (chapitres B et C). La répartition de l'ensemble du territoire national figure dans un tableau complémentaire (chapitre D).

Modifications méthodologiques

A partir de 1968, les Pays-Bas ont apporté quelques modifications d'ordre méthodologiques.

Par suite d'un regroupement partiel, les « pommes de terre hâtives » et les « autres pommes de terre » reprises jusqu'à présent sous les positions 1.311 et 1.312, ne peuvent plus être présentées séparément. Le seul chiffre comparable à celui de 1968 est par conséquent le chiffre de la position 1.31 « total des pommes de terre ». La rubrique 1.412 « autres oléagineux » englobait jusqu'à ce jour les « autres plantes textiles ». Dans la présente brochure, à compter de 1966, la position 1.412 ne comprend plus que les « autres oléagineux », alors que les « autres plantes textiles » sont insérées plus logiquement dans le poste 1.48 « autres plantes industrielles ». A partir de 1968, les doubles comptes, éliminés séparément par le passé des terres arables, des terres horticoles, des prairies et pâturages permanents et des cultures permanentes ne peuvent plus être soustraits que globalement de la « superficie agricole utilisée ». Pour ce qui est des cultures principales, ceci perturbe la comparaison des données de 1968 avec celles des années précédentes pour les Pays-Bas.

Harmonisation

A côté de cette amélioration relativement peu importante, il reste à procéder à une complète harmonisation de la *comparabilité absolue des chiffres*, but qui ne sera pas atteint dans l'immédiat. Il subsiste toujours des différences dans le domaine du recensement, dans les définitions ou dans l'exactitude des données. Les particularités des méthodes de recensement nationales sont signalées dans le N° 8/1964 de la « *Statistique agricole* »,

pages 17-20. En ce qui concerne l'harmonisation des recensements relatifs à l'utilisation des terres dans les pays de la CEE, on pourra se référer à l'étude de M. Heinz Hix, Bad Godesberg (« *Informations statistiques* » de l'Office Statistique des Communautés Européennes, N° 2/1965, pages 85 à 96).

Systematique

Des informations détaillées sur le système utilisé dans le présent fascicule figurent dans la publication « *Statistique agricole* » N° 8/1964 (Remarques préliminaires générales, pages 15 à 20).

En vue d'obtenir une meilleure comparabilité, les postes des statistiques ont été classés dans la mesure du possible, d'après des *critères analogues*. Etant donné leur subdivision nationale et leur succession, certains postes ont, en partie, changé de groupe. Les modifications apportées depuis 1963 à la liste des renseignements à fournir ont été prises en considération.

Pour chaque mode d'utilisation, on peut connaître la part de chaque pays par rapport au total. Une croix (x) dans les tableaux B 1 à B 3 (qui ne contiennent pas de répartition d'après les pays mais seulement des chiffres pour la Communauté) signifie que pour toutes les années, la part du pays en question est comprise dans le total. Un tiret (—) signifie qu'il n'existe aucune culture dans le pays en question. Lorsqu'on ne trouve ni signe, ni annotation dans une colonne, cela signifie qu'il n'est pas certain que cette culture soit pratiquée ou alors qu'elle n'a pas été recensée par suite de son importance minime.

Le *chapitre B*, tableau 4, donne les résultats récapitulatifs, d'après les groupes de culture, répartis par pays.

On trouvera au *chapitre C* la subdivision la plus détaillée de la « Superficie agricole utilisée ». Les postes nationaux qui — pour des raisons de comparaison réciproque — n'ont pas subi de plus ample ventilation, sont accompagnés de définitions provenant de la statistique officielle la plus récente.

Par manque de place, les tableaux ne sont rédigés qu'en allemand et en français. A l'aide de la codification utilisée dans la systématique, restée inchangée dans le présent fascicule par rapport au fascicule « *Statistique agricole* » 8/1964, on pourra trouver les expressions correspondantes en italien (pages 34 et 35) et en néerlandais (pages 36 et 37) contenues dans ce dernier numéro.

Problèmes de comparabilité

En ce qui concerne la comparabilité des données chiffrées, des *problèmes* particuliers se posent d'un pays à l'autre pour les positions 1.23 (autres légumes secs), 1.34 (autres plantes sarclées), 1.412 (autres oléagineux), 1.47 (autres plantes médicinales, aromatiques et condimentaires), 1.48 (autres plantes industrielles), 1.62 (jardins familiaux) et 1.74 (jachères).

Les définitions faisant suite aux positions du *chapitre C* donnent une indication sur le degré de comparabilité d'un pays à l'autre. Ceci n'est pas valable pour les positions 1.62 (jardins familiaux) et 1.74 (jachères). Malgré les définitions semblables, il apparaît ici des différences méthodologiques particulièrement importantes. En ce qui concerne les jardins familiaux, on n'a recensé, en partie, que ceux rattachés à des exploitations agricoles, en partie ceux situés hors des exploitations agricoles. En ce qui concerne les jachères, on n'a recensé dans certains cas que les jachères nues, dans d'autres également des superficies non arables et non exploitées. A cela s'ajoutent des différences concernant le temps pendant lequel les terres sont laissées en jachère.

Répartition de l'ensemble du territoire national

Par suite des délimitations différentes des superficies agricoles dans les pays de la CE, la répartition de ces superficies au *chapitre D* a posé toute une série de problèmes de classement. Cela vaut tout particulièrement pour la subdivision de la position « Autres superficies » en :

- I. Superficies agricoles ou forestières non utilisées, mais utilisables
- II. Superficies autres qu'agricoles ou forestières

Cette subdivision pose des problèmes par suite des limites imposées en raison des concepts trop différents; une comparaison trop poussée de ces superficies d'un pays à l'autre est déconseillée.

Unité de mesure

Pour autant qu'il s'agisse de la répartition de la « Superficie agricole utilisée », l'unité de mesure retenue pour les *chapitres B, C et E* est 1 000 ha, avec une décimale, afin de pouvoir mieux tenir compte des superficies minimales. Aux *chapitres D et E* par contre, on a renoncé volontairement à la décimale, étant donné que des estimations ont dû être effectuées pour constituer l'ensemble du territoire national.

Remarques particulières concernant les données chiffrées de la France et celles de la CE

Les chiffres officiels indiqués par la France dans l'annuaire « Statistique agricole » pour les chapitres « Répartition des terres arables » et « Répartition du territoire » diffèrent plus ou moins pour chaque année des chiffres indiqués globalement dans le même annuaire pour les positions prises séparément. Cela vaut tout particulièrement pour les plantes sarclées, fourrages verts des terres arables, plantes industrielles, les prairies et pâturages permanents, ainsi que les cultures permanentes.

Ces différences sont dues au fait qu'au niveau des départements, les chiffres de la « Répartition des terres labourables » et de la « Répartition du territoire » ont été arrondis à 100 ha, tandis que ceux des positions prises séparément l'ont été à l'ha.

Comme les données chiffrées de la France constituent une partie du total de la CE, on retrouve ici les mêmes différences.

Conclusion

Cette étude a été effectuée avec la collaboration des services statistiques centraux de la République Fédérale d'Allemagne, de l'Italie, des Pays-Bas, de la Belgique et du Luxembourg, de même que du ministère de l'agriculture de la France. Nous remercions tous ces collaborateurs pour l'aide qu'ils nous ont apportée.

Toute suggestion en vue d'une nouvelle amélioration de la statistique de la CE concernant l'utilisation des terres sera la bienvenue.

Teil I : Bodennutzung

B : Zusammengefaßte Ergebnisse (Hauptanbau)

Partie I : Utilisation des terres

B : Résultats récapitulatifs (Cultures principales)

No.	Nutzungsart	Länder Pays						1964	1965	1966	1967	1968	Mode d'utilisation	N°
		D	F	I	N	B	L							

1. Landwirtschaftlich genutzte Fläche
in der Gemeinschaft nach Hauptkulturarten

a. 1 000 ha

1.	Acker- und Gartenland	X	X	X	X	X	X	40 946,2	40 327,5	39 836,1	39 323,6	38 775,2	Terres arables	1.
2.	Dauergrünland	X	X	X	X	X	X	26 074,0	26 314,4	26 503,2	26 717,7	26 652,1	Prairies et pâturages permanents	2.
3.	Dauerkulturen	X	X	X	X	X	X	4 666,9	4 680,4	4 720,2	4 731,0	4 746,2	Cultures permanentes	3.
	Landwirtschaftlich genutzte Fläche .	X	X	X	X	X	X	71 687,1	71 322,3	71 059,5	70 772,4	70 168,4	Superficie agricole utilisée	

b. davon in %

1.	Acker- und Gartenland	X	X	X	X	X	X	57,1	56,5	56,1	55,5	55,3	Terres arables	1.
2.	Dauergrünland	X	X	X	X	X	X	36,4	36,9	37,3	37,8	38,0	Prairies et pâturages permanents	2.
3.	Dauerkulturen	X	X	X	X	X	X	6,5	6,6	6,6	6,7	6,8	Cultures permanentes	3.
	Landwirtschaftlich genutzte Fläche .	X	X	X	X	X	X	100	100	100	100	100	Superficie agricole utilisée	

c. 1960 = 100

1.	Acker- und Gartenland	X	X	X	X	X	X	97	96	95	93	92	Terres arables	1.
2.	Dauergrünland	X	X	X	X	X	X	101	102	102	103	103	Prairies et pâturages permanents	2.
3.	Dauerkulturen	X	X	X	X	X	X	98	99	99	100	102	Cultures permanentes	3.
	Landwirtschaftlich genutzte Fläche .	X	X	X	X	X	X	99	98	98	97	97	Superficie agricole utilisée	

2. Entwicklung der Flächen des Hauptanbaus¹⁾ ausgewählter
Nutzungsarten in der Gemeinschaft (1960 = 100)

1.1	Getreide	X	X	X	X	X	X	99	99	97	97	98	Céréales	1.1
1.111	Weizen	X	X	X	X	X	X	100	100	94	91	96	Blé	1.111
1.112	Roggen	X	X	X	X	X	X	83	81	72	68	67	Seigle	1.112
1.114	Gerste	X	X	X	X	X	X	114	117	127	132	132	Orge	1.114
1.115	Hafer	X	X	X	X	X	X	86	83	85	84	79	Avoine	1.115
1.117	Körnermais	X	X	X	X	X	X	98	95	99	103	101	Maïs pour la graine	1.117
1.2	Hülsenfrüchte	X	X	X	X	X	X	78	72	69	62	62	Légumes secs	1.2

1. Superficie agricole utilisée dans la Communauté
d'après les principales catégories de cultures

a. 1 000 ha

b. soit en %

c. 1960 = 100

2. Évolution des superficies des cultures principales¹⁾ dans la Communauté
d'après quelques modes d'utilisation (1960 = 100)

1.3	Hackfrüchte	X	X	X	X	X	87	82	77	77	74	Plantes sarclées	1.3
1.31	Kartoffeln	X	X	X	X	X	81	73	70	68	64	Pommes de terre	1.31
1.32	Zuckerrüben	X	X	X	X	X	100	101	94	101	107	Betteraves sucrières	1.32
1.33	Futterrüben	X	X	X	X	X	88	83	79	76	71	Betteraves fourragères	1.33
1.4	Handelsgewächse	X	X	X	X	X	125	127	124	124	133	Plantes industrielles	1.4
1.41	Ölsaaten	X	X	X	X	X	162	193	193	216	253	Oléagineux	1.41
1.42	Flachs	X	X	X	X	X	136	99	96	73	63	Lin	1.42
1.5	Feldrauhfutterbau	X	X	X	X	X	98	97	97	94	90	Fourrages verts des terres arables	1.5
1.6	Gemüse und andere Gartengewächse ²⁾	X	X	X	X	X	102	101	102	102	100	Légumes et autres plantes horticoles ²⁾	1.6
2.1	Dauerwiesen	X	X	X	X	X	100	99	100	101	100	Prairies permanentes	2.1
2.2	Dauerweiden	X	X	X	X	X	101	104	104	105	105	Pâturages permanents	2.2
3.1	Obstanlagen	X	X	X	X	X	101	103	106	107	108	Cultures fruitières	3.1
3.11	Zitrusanlagen ³⁾	X	X	X	X	X	122	126	129	135	146	Agrumes ³⁾	3.11
3.2	Olivenanlagen	X	X	X	X	X	97	97	100	100	101	Oliveraies	3.2
3.3	Rebflächen	X	X	X	X	X	98	98	97	97	97	Vignes	3.3

3. Entwicklung der Bodennutzung (Hauptanbau) ¹⁾
in der Gemeinschaft (1 000 ha)

3. Évolution de l'utilisation des terres (Cultures principales) ¹⁾
dans la Communauté (1 000 ha)

1.1111	Winterweizen	X	X	X	X	X	9 811,0	9 907,2	9 070,6	8 642,2	9 391,0	Blé d'hiver	1.1111
1.1112	Sommerweizen	X	X	X	X	X	630,6	557,6	799,0	955,2	664,2	Blé de printemps	1.1112
1.111	Weizen	X	X	X	X	X	10 441,5	10 464,7	9 869,6	9 597,4	10 055,2	Blé	1.111
1.1121	Winterroggen	X	X	X	X	X	1 377,0	1 355,6	1 218,6	1 148,3	1 123,8	Seigle d'hiver	1.1121
1.1122	Sommerroggen	X	X	X	X	X	34,1	32,4	32,4	32,3	30,9	Seigle de printemps	1.1122
1.112	Roggen	X	X	X	X	X	1 563,9	1 530,2	1 367,6	1 295,9	1 268,0	Seigle	1.112
1.113	Wintermenggetreide	X	X	X	X	X	68,4	63,1	57,3	55,4	56,9	Méteil	1.113
1.1141	Wintergerste	X	X	X	X	X	629,6	641,0	629,6	680,9	749,5	Orge d'hiver	1.1141
1.1142	Sommergerste	X	X	X	X	X	3 107,9	3 237,2	3 592,6	3 719,6	3 637,1	Orge de printemps	1.1142
1.114	Gerste	X	X	X	X	X	3 914,4	4 045,5	4 381,5	4 559,1	4 539,6	Orge	1.114
1.115	Hafer	X	X	X	X	X	2 441,1	2 352,2	2 401,0	2 370,1	2 238,0	Avoine	1.115
1.116	Sommermenggetreide	X	X	X	X	X	616,5	583,9	607,3	609,7	619,3	Mélanges de céréales d'été	1.116
1.117	Körnermais	X	X	X	X	X	1 817,6	1 771,8	1 832,8	1 923,6	1 887,5	Maïs pour la graine	1.117
1.118	Übriges Getreide (ohne Reis)	X	X	X	X	X	71,6	75,9	87,5	94,4	82,5	Autres céréales (sans riz)	1.118
1.11	Getreide (ohne Reis)	X	X	X	X	X	20 935,0	20 889,0	20 604,6	20 505,7	20 746,0	Céréales (sans riz)	1.11
1.12	Reis	X	X	X	X	X	130,5	152,5	157,8	169,2	178,7	Riz	1.12
1.1	Getreide insgesamt	X	X	X	X	X	21 065,1	21 039,6	20 761,6	20 673,5	20 924,7	Céréales totales	1.1

¹⁾ Ohne Nebenanbau (siehe Vorbemerkungen).

²⁾ Erwerbsanbau und Hausgärten.

³⁾ 1961 = 100.

⁴⁾ Ab 1965 ohne Belgien.

¹⁾ Sans cultures secondaires (voir remarques préliminaires).

²⁾ Pour la vente et dans les jardins familiaux.

³⁾ 1961 = 100.

⁴⁾ Sans la Belgique à partir de 1965.

Teil I : Bodennutzung
B : Zusammengefaßte Ergebnisse (Hauptanbau)

Partie I : Utilisation des terres
B : Résultats récapitulatifs (Cultures principales)

No.	Nutzungsart	Länder Pays						1964	1965	1966	1967	1968	Mode d'utilisation	N°
		D	F	I	N	B	L							
noch : 3. Entwicklung der Bodennutzung (Hauptanbau) ¹⁾ in der Gemeinschaft (1 000 ha)														
3. (suite) : Évolution de l'utilisation des terres (Cultures principales) ¹⁾ dans la Communauté (1 000 ha)														
1.21	Erbsen	X	X	X	X	X	X	84,8	76,9	72,0	65,7	61,4	Pois	1.21
1.22	Bohnen	X	X	X	X	X	X	587,9	542,0	521,9	504,4	479,3	Haricots, fèves et féveroles	1.22
1.23	Übrige Hülsenfrüchte	X	X	X		X	X	94,5	83,5	81,0	68,6	61,3	Autres légumes secs	1.23
1.2	Hülsenfrüchte insgesamt	X	X	X	X	X	X	767,3	703,0	675,6	639,1	602,1	Total des légumes secs	1.2
1.311	Frühkartoffeln	X	X	X	²⁾	X	X	123,8	107,5	103,2	103,0	87,8	Pommes de terre hâtives	1.311
1.312	Übrige Kartoffeln	X	X	X	²⁾	X	X	1 868,6	1 691,5	1 612,9	1 568,2	1 332,5	Autres pommes de terre	1.312
1.31	<i>Kartoffeln zusammen</i>	X	X	X	X	X	X	1 992,4	1 799,0	1 716,1	1 671,2	1 569,3	<i>Total pommes de terre</i>	1.31
1.32	Zuckerrüben	X	X	X	X	X	X	1 120,3	1 126,4	1 040,0	1 125,8	1 188,5	Betteraves sucrières	1.32
1.33	Futterrüben	X	X	X	X	X	X	1 187,3	1 109,4	1 065,2	1 016,3	959,7	Betteraves fourragères	1.33
1.34	Übrige Hackfrüchte	X	X	X	X	X	X	511,0	495,1	463,7	434,9	392,8	Autres plantes sarclées	1.34
1.3	Hackfrüchte insgesamt	X	X	X	X	X	X	4 807,7	4 528,4	4 282,1	4 246,1	4 110,3	Total des plantes sarclées	1.3
1.411	Raps und Rübsen	X	X	X	X	X	X	180,6	233,6	233,9	271,2	323,3	Colza et navette	1.411
1.412	Übrige Ölsaaten	X	X	X	X	X	X	45,4	36,7	35,3	32,3	29,5	Autres oléagineux	1.412
1.41	<i>Ölsaaten zusammen</i>	X	X	X	X	X	X	226,4	270,2	267,6	301,6	352,8	<i>Total oléagineux</i>	1.41
1.42	Flachs	X	X	X	X			141,9	103,2	99,9	77,6	65,6	Lin	1.42
1.43	Hanf	X	X					11,9	12,2	11,9	8,6	6,9	Chanvre	1.43
1.44	Tabak	X	X	X		X		76,4	78,8	76,6	75,6	73,9	Tabac	1.44
1.45	Hopfen	X	X			X		11,6	12,4	13,1	13,7	14,1	Houblon	1.45
1.46	Zichorien	X				X		6,8	6,7	4,6	3,8	4,1	Chicorée à café	1.46
1.47	Heil-, Gewürz- und Duftpflanzen	X	X		X	X		27,8	31,0	31,2	30,1	30,2	Plantes médicinales, condimentaires et aromatiques	1.47
1.48	Übrige Handelsgewächse	X		X	³⁾		X	23,9	22,0	19,1	16,8	13,7	Autres plantes industrielles	1.48
1.4	Handelsgewächse insgesamt	X	X	X	X	X	X	528,7	538,9	525,8	529,0	561,5	Total des plantes industrielles	1.4
1.51	Klee	X	X		X	X	X	1 456,2	1 308,5	1 339,7	1 210,7	1 127,8	Trèfle	1.51
1.52	Luzerne	X	X		X	X	X	1 774,4	1 758,4	1 733,3	1 580,1	1 459,2	Luzerne	1.52
1.53	Ackerwiesen und -weiden ⁴⁾	X	X		X	X	X	2 676,5	2 682,7	2 739,4	2 722,9	2 673,3	Prairies et pacages temporaires ⁴⁾	1.53
1.54	Übriger Feldrauhfutterbau	X	X		X	X	X	1 039,4	1 038,0	1 020,2	910,7	816,6	Autres fourrages verts des terres arables	1.54
1.5	Feldrauhfutterbau insgesamt ⁴⁾	X	X	X	X	X	X	10 239,7	10 081,9	10 144,9	9 808,8	9 347,0	Total des fourrages verts des terres arables ⁴⁾	1.5

1.61	Gemüse und andere Gartengewächse im Erwerbsanbau ⁵⁾	x	x	x	x	x	x	881,6	875,8	896,9	905,9	900,6	Légumes et autres plantes horticoles pour la vente ⁵⁾	1.61
1.62	Hausgärten	x	x	x	x	x	x	[807,1]	[801,1]	[791,4]	[782,5]	[760,4]	Jardins familiaux	1.62
1.6	Gemüse u.a. Gartengewächse im Erwerbsanbau; Hausgärten ⁵⁾	x	x	x	x	x	x	[1 689,3]	[1 677,0]	[1 688,3]	[1 688,4]	[1 661,0]	Légumes et autres plantes horticoles pour la vente; jardins familiaux ⁵⁾	1.6
1.71	Landwirtschaftliche Saaten	x	x	⁶⁾	x	x		79,3	78,8	83,7	91,6	87,7	Semences agricoles	1.71
1.72	Übrige Felderzeugnisse				x	x		1,4	1,0	1,0	2,1	1,9	Autres produits des champs	1.72
1.73	Gründungspflanzen	x			x	x		4,9	5,0	4,7	4,5	4,3	Engrais verts	1.73
1.74	Brache	x	x	x	x	x	x	1 764,3	1 675,0	1 669,0	1 641,2	1 474,8	Jachères	1.74
1.7	Übrige Flächen insgesamt abzüglich Doppelzählungen	x	x	x	x	x	x	1 849,9 — 1,5	1 759,8 — 1,1	1 758,5 — 0,7	1 739,4 — 0,7	1 568,7 . ⁷⁾	Autres superficies moins comptes doubles	1.7
1.	Acker- und Gartenland ⁴⁾ ⁸⁾	x	x	x	x	x	x	40 946,2	40 327,5	39 836,1	39 323,6	38 775,2⁷⁾	Terres arables ⁴⁾ ⁸⁾	1.
2.1	Dauerwiesen	x	x	x		x	x	10 069,3	9 962,8	10 024,7	10 179,8	10 092,8	Prairies permanentes	2.1
2.2	Dauerweiden ⁹⁾	x	x	x		x	x	14 723,9	15 072,4	15 186,5	15 226,9	15 245,2	Pâturages permanents ⁹⁾	2.2
2.	Dauergrünland ⁸⁾ ⁹⁾	x	x	x	x	x	x	26 074,0	26 314,4	26 503,2	26 717,7	26 652,1⁷⁾	Prairies et pâturages permanents ⁸⁾ ⁹⁾	2.
3.1	Obstanlagen ¹⁰⁾	x	x	x	x	x	x	1 015,2	1 033,9	1 067,3	1 079,1	1 088,8	Cultures fruitières ¹⁰⁾	3.1
3.11	darunter : Zitrusanlagen		x	x				125,7	129,4	132,5	138,5	149,4	dont : agrumes	3.11
3.2	Olivenanlagen		x	x				941,5	940,8	963,8	966,3	976,1	Oliveraies	3.2
3.3	Rebflächen	x	x	x	¹¹⁾	¹¹⁾	x	2 631,7	2 629,7	2 613,0	2 609,8	2 607,2	Vignes	3.3
3.4	Baumschulen	x	x	x	x	x	x	39,5	41,7	43,2	44,0	44,6	Pépinières	3.4
3.5	Korbweidenanlagen	x	x		x	x	x	10,7	9,8	8,8	8,5	8,1	Oseraies	3.5
3.6	Übrige Dauerkulturen				x			28,4	24,4	24,1	23,4	21,7	Autres cultures permanentes	3.6
3.	Dauerkulturen ¹⁰⁾	x	x	x	x	x	x	4 666,9	4 680,4	4 720,2	4 731,0	4 746,2	Cultures permanentes ¹⁰⁾	3.
	Landwirtschaftlich genutzte Fläche insgesamt ⁴⁾ ⁸⁾	x	x	x	x	x	x	71 687,1	71 322,3	71 059,5	70 772,4	70 168,4	Superficie agricole utilisée ⁴⁾ ⁸⁾	

¹⁾ Ohne Nebenanbau (siehe Vorbemerkungen).

²⁾ Ab 1968 ohne Niederlande.

³⁾ Ab 1966 einschl. Niederlande.

⁴⁾ Für Frankreich einschl. gewisser „zeitweiliger Hutungen“.

⁵⁾ Erdbeeren in Position 3.1 (Obstanlagen) enthalten.

⁶⁾ Einschl. Italien.

⁷⁾ Ab 1968 werden Doppelzählungen nur noch global von der landwirtschaftlich genutzten Fläche abgezogen.

⁸⁾ Fläche der Niederlande von Doppelzählungen bereinigt.

⁹⁾ Für Frankreich einschl. genutzter Heideflächen.

¹⁰⁾ Einschl. Erdbeeren.

¹¹⁾ In Position 3.1 (Obstanlagen) enthalten.

¹⁾ Sans cultures secondaires (voir remarques préliminaires).

²⁾ A partir de 1968 sans les Pays-Bas.

³⁾ A partir de 1966 y compris les Pays-Bas.

⁴⁾ Pour la France y compris certains « pacages temporaires ».

⁵⁾ Les fraises sont comprises sous la rubrique 3.1 (Cultures fruitières).

⁶⁾ Y compris l'Italie.

⁷⁾ A partir de 1968 les comptes doubles ne sont déduits que globalement de la superficie agricole utilisée.

⁸⁾ Dans la superficie des Pays-Bas les comptes doubles ont été éliminés.

⁹⁾ Pour la France y compris landes productives.

¹⁰⁾ Y compris les fraises.

¹¹⁾ Comprises dans la rubrique 3.1 (Cultures fruitières).

Teil I : Bodennutzung
B : Zusammengefaßte Ergebnisse (Hauptanbau)

Partie I : Utilisation des terres
B : Résultats récapitulatifs (Cultures principales)

No.	Anbaugruppe Catégorie de culture	Deutsch- land (BR)	France	Italia	Nederland	Belgique/ België	Luxembourg	EG/CE
-----	-------------------------------------	--------------------------	--------	--------	-----------	---------------------	------------	-------

**4. Anbaugruppen des Hauptanbaues
in den Ländern der Gemeinschaft**

**4. Catégories de culture des cultures principales
dans les pays de la Communauté**

1 000 ha

1 000 ha

a. 1963

1.1	Getreide (einschl. Reis)	4 929,5	9 158,0	5 867,4	490,2	501,2	47,6	20 994,0
1.2	Hülsenfrüchte	42,4	118,2	632,2	24,6	10,3	1,5	829,3
1.3	Hackfrüchte	1 699,8	2 460,9	554,7	232,0	172,0	6,8	5 126,2
1.4	Handelsgewächse	62,3	255,4	98,1	35,3	36,9	0,0	488,0
1.5	Feldrauhfutterbau	937,0	5 989,3	3 308,5	67,2	129,7	12,8	10 444,4
1.6	Gemüse u.a. Gartengewächse ¹⁾ .	464,4	656,6	433,7	77,9	55,1	0,6	1 688,2
1.7	Übrige Flächen	91,5	687,4	1 025,3	21,3	6,7	1,0	1 833,2
	<i>abzüglich Doppelzählungen . . .</i>	—	—	—	— 1,6	—	—	— 1,6
1.	Acker- und Gartenland	8 226,9	19 325,8	11 919,8	946,9	912,0	70,2	41 401,7
2.	Dauergrünland	5 718,7 ²⁾	13 113,2	5 015,3	1 288,9	738,7	63,9	25 938,7
3.	Dauerkulturen ³⁾	175,4	1 719,9	2 658,1	66,8	34,0	1,5	4 655,6
	Landwirtschaftlich genutzte Fläche insgesamt	14 121,0	34 158,9	19 593,1	2 302,7	1 684,7	135,6	71 996,0

b. 1964

1.1	Céréales (y compris riz)	4 997,8	9 222,9	5 813,5	481,4	501,3	48,3	21 065,1
1.2	Légumes secs	43,2	102,9	584,0	25,5	10,5	1,1	767,3
1.3	Plantes sarclées	1 624,8	2 245,8	535,1	228,2	167,7	6,0	4 807,7
1.4	Plantes industrielles	67,5	285,5	94,2	39,1	42,4	0,0	528,7
1.5	Fourrages verts des terres arables	920,0	5 825,7	3 293,9	64,5	122,8	12,8	10 239,7
1.6	Légumes et autres plantes hor- ticoles ¹⁾	458,6	646,3	453,5	[75,6]	54,7	0,6	[1 689,3]
1.7	Autres superficies	87,9	615,8	1 117,1	21,6	6,8	0,8	1 849,9
	<i>moins comptes doubles</i>	—	—	—	— 1,5	—	—	— 1,5
1.	Terres arables	8 199,8	18 944,9	11 891,4	934,4	906,3	69,5	40 946,2
2.	Prairies et pâturages permanents.	5 710,2 ²⁾	13 280,8	5 005,8	1 280,8	732,1	64,3	26 074,0
3.	Cultures permanentes ³⁾	180,1	1 701,6	2 685,0	65,7	33,0	1,5	4 666,9
	Superficie agricole utilisée . . .	14 090,1	33 927,3	19 582,2	2 280,8	1 671,3	135,3	71 687,1

Fußnoten siehe Seite 19.

Notes voir page 19.

Teil I : Bodennutzung
B : Zusammengefaßte Ergebnisse (Hauptanbau)

Partie I : Utilisation des terres
B : Résultats récapitulatifs (Cultures principales)

No.	Anbaugruppe Catégorie de culture	Deutsch- land (BR)	France	Italia	Nederland	Belgique/ België	Luxembourg	EG/CE
noch : 4. Anbaugruppen des Hauptanbaues in den Ländern der Gemeinschaft		4. (suite) : Catégories de culture des cultures principales dans les pays de la Communauté						
1 000 ha		1 000 ha						
c. 1965								
1.1	Getreide (einschl. Reis)	4 924,3	9 375,6	5 685,0	485,3	519,8	49,7	21 039,6
1.2	Hülsenfrüchte	38,9	96,4	537,0	20,4	9,7	0,7	703,0
1.3	Hackfrüchte	1 502,4	2 039,2	580,2	237,2	163,9	5,5	4 528,4
1.4	Handelsgewächse	69,9	314,6	93,6	30,9	29,9	0,0	538,9
1.5	Feldrauhfutterbau	919,1	5 678,1	3 296,0	61,8	115,2	11,7	10 081,9
1.6	Gemüse u.a. Gartengewächse ¹⁾ .	450,9	633,4	473,7	[68,7]	49,7	0,6	[1 677,0]
1.7	Übrige Flächen	42,3	524,7	1 161,3	23,3	7,2	1,0	1 759,8
	abzüglich Doppelzählungen . . .	—	—	—	— 1,1	—	—	— 1,1
1.	Acker- und Gartenbau	7 947,7	18 662,0	11 826,8	926,5	895,5 ⁴⁾	69,1	40 327,5 ⁴⁾
2.	Dauergrünland	5 724,8 ²⁾	13 459,3	5 056,0	1 279,3	730,5	64,5	26 314,4
3.	Dauerkulturen ³⁾	198,1	1 698,6	2 686,2	63,8	32,1	1,5	4 680,4
	Landwirtschaftlich genutzte Fläche insgesamt	13 870,6	33 819,9	19 569,0	2 269,7	1 658,1⁴⁾	135,1	71 322,3⁴⁾

d. 1966

1.1	Céréales (y compris riz)	4 939,4	9 193,3	5 611,6	462,4	507,1	47,8	20 761,6
1.2	Légumes secs	41,6	89,9	516,0	18,5	9,1	0,5	675,6
1.3	Plantes sarclées	1 428,2	1 848,3	596,2	239,4	165,3	4,8	4 282,1
1.4	Plantes industrielles	64,9	319,0	88,3	27,8	25,9	0,0	525,8
1.5	Fourrages verts des terres arables	947,2	5 692,7	3 314,3	62,5	115,2	13,0	10 144,9
1.6	Légumes et autres plantes hor- ticoles ¹⁾	447,6	628,0	488,6	[71,3]	52,4	0,5	[1 688,3]
1.7	Autres superficies	40,8	556,7	1 126,9	25,0	7,8	1,3	1 758,5
	moins comptes doubles	—	—	—	— 0,7	—	—	— 0,7
1.	Terres arables	7 909,6	18 327,9	11 741,9	906,1	882,8	67,9	39 836,1
2.	Prairies et pâturages permanents.	5 716,5 ²⁾	13 631,8	5 065,1	1 292,3	732,0	65,5	26 503,2
3.	Cultures permanentes ³⁾	199,6	1 704,7	2 720,9	61,8	31,6	1,5	4 720,2
	Superficie agricole utilisée . . .	13 825,6	33 664,4	19 527,9	2 260,2	1 646,4	134,9	71 059,5

¹⁾ Erwerbsanbau und Hausgärten; ohne Erdbeeren.

²⁾ Einschl. nicht genutzter Grünlandflächen.

³⁾ Einschl. Erdbeeren.

⁴⁾ Einschl. rund 2 700 ha in Belgien durch Unwetter vernichtete Kulturen.

¹⁾ Pour la vente et dans les jardins familiaux; sans les fraises.

²⁾ Y compris les superficies des prairies et pâturages permanents non utilisés.

³⁾ Y compris les fraises.

⁴⁾ Y compris environ 2 700 ha de cultures détruites en Belgique par des intempéries.

Teil I : Bodennutzung
B : Zusammengefaßte Ergebnisse (Hauptanbau)

Partie I : Utilisation des terres
B : Résultats récapitulatifs (Cultures principales)

No.	Anbaugruppe Catégorie de culture	Deutsch- land (BR)	France	Italia	Nederland	Belgique/ België	Luxembourg	EG/CE
noch : 4. Anbaugruppen des Hauptanbaues in den Ländern der Gemeinschaft		4. (suite) : Catégories de culture des cultures principales dans les pays de la Communauté						
1 000 ha		1 000 ha						
e. 1967								
1.1	Getreide (einschl. Reis)	4 972,2	9 301,3	5 423,6	437,8	490,9	47,8	20 673,5
1.2	Hülsenfrüchte	42,4	78,6	492,9	16,2	8,3	0,7	639,1
1.3	Hackfrüchte	1 396,6	1 776,5	637,6	252,6	178,1	4,6	4 246,1
1.4	Handelsgewächse	66,3	345,7	81,9	18,4	16,7	0,0	529,0
1.5	Feldrauhfutterbau	914,9	5 330,7	3 385,3	57,5	107,7	12,7	9 808,8
1.6	Gemüse u.a. Gartengewächse ¹⁾	451,2	609,4	499,1	[74,5]	53,7	0,5	[1 688,4]
1.7	Übrige Flächen	36,6	497,9	1 170,4	24,8	8,9	0,7	1 739,4
	abzüglich Doppelzählungen . . .	—	—	—	— 0,7	—	—	— 0,7
1.	Acker- und Gartenland	7 880,4	17 940,1	11 690,8	881,1 ⁶⁾	864,3	66,9	39 323,6
2.	Dauergrünland	5 704,9 ²⁾	13 812,6	5 083,2	1 311,0 ⁶⁾	738,9	67,1	26 717,7
3.	Dauerkulturen ³⁾	201,0	1 706,6	2 731,1	60,2 ⁶⁾	30,6	1,5	4 731,0
	Landwirtschaftlich genutzte Fläche insgesamt	13 786,3	33 459,3	19 505,1	2 252,3⁶⁾	1 633,8	135,5	70 772,4

f. 1968⁴⁾

1.1	Céréales (y compris riz)	5 086,5	9 308,4	5 576,0	420,4	485,7	47,7	20 924,7
1.2	Légumes secs	39,9	71,8	468,0	14,1	7,7	0,6	602,1
1.3	Plantes sarclées	1 344,8	1 731,1	586,0	264,5	179,8	4,0	4 110,3
1.4	Plantes industrielles	80,3	370,9	71,8	20,6	17,9	0,0	561,5
1.5	Fourrages verts des terres arables	839,7	5 062,1	3 270,0	57,5	104,8	12,9	9 347,0
1.6	Légumes et autres plantes hor- ticoles ¹⁾	443,5	592,5	495,9	[75,2]	53,5	0,5	1 661,0
1.7	Autres superficies	31,7	414,5	1 095,2	19,7	7,0	0,7	1 568,7
1.	Terres arables	7 866,3	17 551,3	11 562,9	872,0 ⁵⁾	856,3	66,4	38 775,2 ⁵⁾
2.	Prairies et pâturages permanents.	5 576,9 ²⁾	13 874,7	5 083,9	1 313,8 ⁵⁾	734,9	68,0	26 652,1 ⁵⁾
3.	Cultures permanentes ³⁾	201,3	1 695,4	2 760,1	58,4 ⁵⁾	29,6	1,5	4 746,2 ⁵⁾
	moins comptes doubles	—	—	—	— 5,2	—	—	— 5,2
	Superficie agricole utilisée	13 644,5	33 121,4	19 406,8	2 238,9⁶⁾	1 620,8	135,9	70 168,4⁶⁾

¹⁾ Erwerbsanbau und Hausgärten; ohne Erdbeeren.

²⁾ Ohne nicht genutzte Grünlandflächen (siehe Seite 38 Fußnote 8).

³⁾ Einschl. Erdbeeren.

⁴⁾ Vorläufige Ergebnisse von 1969 siehe Seiten 39 und 40.

⁵⁾ Fläche der Niederlande von Doppelzählungen nicht bereinigt.

⁶⁾ Fläche der Niederlande von Doppelzählungen bereinigt.

¹⁾ Pour la vente et dans les jardins familiaux; sans les fraises.

²⁾ Sans les superficies des prairies et pâturages permanents non utilisées (voir page 38 note 8).

³⁾ Y compris les fraises.

⁴⁾ Pour les données provisoires de 1969, voir pages 39 et 40.

⁵⁾ Dans la superficie des Pays-Bas les comptes doubles n'ont pas été éliminés.

⁶⁾ Dans la superficie des Pays-Bas les comptes doubles ont été éliminés.

Teil I : Bodennutzung
C : Einzelergebnisse (Hauptanbau)

Partie I : Utilisation des terres
C : Résultats détaillés (Cultures principales)

Jahr Année	Deutschland (BR)	France	Italia	Nederland	Belgique/ België	Luxembourg	EG/ CE ¹⁾	Summe Total ¹⁾
1 000 ha				1 000 ha				
1. Acker- und Gartenland²⁾				1. Terres arables²⁾				
1963	8 226,9	19 325,8	11 919,8	946,9	912,0	70,2	41 401,7	×××
1964	8 199,8	18 944,9	11 891,4	934,4	906,3	69,5	40 946,2	×××
1965	7 947,7	18 662,0	11 826,8	926,5	895,5 ³⁾	69,1	40 327,5³⁾	×××
1966	7 909,6	18 327,9	11 741,9	906,1	882,8	67,9	39 836,1	×××
1967	7 880,4	17 940,1	11 690,8	881,1	864,3	66,9	39 323,6	×××
1968	7 866,3	17 551,3	11 562,9	872,0	856,3	66,4	38 775,2	×××
1.1 Getreide				1.1 Céréales				
1963	4 929,5	9 158,0	5 867,4	490,2	501,2	47,6	20 994,0	×××
1964	4 997,8	9 222,9	5 813,5	481,4	501,3	48,3	21 065,1	×××
1965	4 924,3	9 375,6	5 685,0	485,3	519,8	49,7	21 039,6	×××
1966	4 939,4	9 193,3	5 611,6	462,4	507,1	47,8	20 761,6	×××
1967	4 972,2	9 301,3	5 423,6	437,8	490,9	47,8	20 673,5	×××
1968	5 086,5	9 308,4	5 576,0	420,4	485,7	47,7	20 924,7	×××
1.11 Getreide ohne Reis				1.11 Céréales sans riz				
1963	4 929,5	9 128,1	5 769,0	490,2	501,2	47,6	20 865,6	×××
1964	4 997,8	9 193,2	5 713,0	481,4	501,3	48,3	20 935,0	×××
1965	4 924,3	9 347,7	5 562,2	485,3	519,8	49,7	20 889,0	×××
1966	4 939,4	9 166,2	5 481,8	462,4	507,1	47,8	20 604,6	×××
1967	4 972,2	9 275,8	5 281,2	437,8	490,9	47,8	20 505,7	×××
1968	5 086,5	9 283,9	5 421,8	420,4	485,7	47,7	20 746,0	×××
1.111 Weizen				1.111 Blé				
1963	1 382,1	3 849,6	4 209,0	126,6	203,8	18,5	9 789,6	×××
1964	1 446,5	4 388,2	4 216,7	151,3	219,4	19,3	10 441,5	×××
1965	1 411,8	4 520,0	4 126,0	158,5	230,3	18,2	10 464,7	×××
1966	1 388,7	3 992,3	4 107,2	148,0	216,3	17,1	9 869,6	×××
1967	1 414,3	3 928,9	3 881,5	154,2	203,2	15,3	9 597,4	×××
1968	1 464,0	4 089,8	4 125,7	153,5	207,2	15,0	10 055,2	×××
1.1111 Winterweizen				1.1111 Blé d'hiver				
1963	1 179,1	3 072,1	4 139,4	68,2	116,7	6,4	8 581,9	×××
1964	1 269,6	4 156,8	4 151,7	84,1	142,1	6,7	9 811,0	×××
1965	1 270,1	4 335,4	4 066,8	97,9	127,9	9,0	9 907,2	×××
1966	1 176,6	3 640,2	4 055,8	92,2	99,3	6,6	9 070,6	×××
1967	1 228,0	3 498,1	3 732,7	96,4	80,6	6,5	8 642,2	×××
1968	1 303,7	3 806,0	4 070,4	89,3	116,3	5,2	9 391,0	×××

Definitionen/Définitions :

Deutschland (BR) : Winterweizen einschl. Spelz.
Italia : Frumento autunnale.
Belgique/België : Froment d'hiver, froment alternatif, épeautre.

France : Blé d'hiver, semences blé d'hiver.
Nederland : Wintertarwe.
Luxemburg : Winterweizen, Spelz.

¹⁾ EG-Summe bzw. Summe der vorhandenen Länderergebnisse.
²⁾ Ohne Erdbeeren, die in Position 3.1 (Obstanlagen) enthalten sind.
³⁾ Bis einschl. 1964 unter Einschluß nicht beackerteter und nicht bewirtschafteter Flächen. Ab 1965 in „Nicht genutzte, aber land- oder forstwirtschaftlich nutzbare Flächen“ (siehe Seite 37) enthalten.
⁴⁾ 1963 bis 1967 von Doppelzählungen bereinigt. 1968 einschl. Doppelzählungen.
⁵⁾ Einschl. rund 2 700 ha in Belgien durch Unwetter vernichtete Kulturen.

¹⁾ Total-CE ou total des résultats disponibles par pays.
²⁾ Sans les fraises qui sont comprises dans la rubrique 3.1 (cultures fruitières).
³⁾ Y compris les superficies non labourées et non cultivées jusqu'en 1964. Comprises dans « Superficies agricoles ou forestières non utilisées, mais utilisables » à partir de 1965 (voir page 37).
⁴⁾ Les comptes doubles ont été éliminés de 1963 à 1967. Les comptes doubles sont compris pour 1968.
⁵⁾ Y compris environ 2 700 ha de cultures détruites en Belgique par des intempéries.

Teil I : Bodennutzung
C : Einzelergebnisse (Hauptanbau)

Partie I : Utilisation des terres
C : Résultats détaillés (Cultures principales)

Jahr Année	Deutschland (BR)	France	Italia	Nederland	Belgique/ België	Luxembourg	EG/ CE)	Summe Total)
---------------	---------------------	--------	--------	-----------	---------------------	------------	----------------	---------------------

1 000 ha

1 000 ha

1.1112 Sommerweizen

1963	203,0	777,5	69,6	58,4	87,1	12,1	1 207,7	× × ×
1964	176,9	231,4	65,0	67,2	77,4	12,6	630,6	× × ×
1965	141,6	184,6	59,2	60,6	102,4	9,2	557,6	× × ×
1966	212,1	352,1	51,4	55,7	117,1	10,6	799,0	× × ×
1967	186,3	430,8	148,8	57,8	122,6	8,8	955,2	× × ×
1968	160,3	283,8	55,3	64,2	90,9	9,7	664,2	× × ×

1.1112 Blé de printemps

Definitionen/Définitions :

Deutschland (BR) : Sommerweizen.
Italia : Frumento marzuolo.
Belgique/België : Froment de printemps.

France : Blé de printemps, semences blé de printemps.
Nederland : Zomertarwe.
Luxemburg : Sommerweizen.

1.112 Roggen

1963	1 139,1	232,3	47,8	106,2	41,0	3,3	1 569,6	× × ×
1964	1 146,2	220,2	47,1	105,7	41,8	2,9	1 563,9	× × ×
1965	1 127,9	220,9	43,9	98,2	34,2 ²⁾	5,0	1 530,2	× × ×
1966	1 020,7	197,7	42,4	74,2	30,1 ²⁾	2,5	1 367,6	× × ×
1967	974,7	175,1	41,9	73,5	27,5 ²⁾	3,3	1 295,9	× × ×
1968	962,5	162,7	38,3	75,0	27,2 ²⁾	2,3	1 268,0	× × ×

1.112 Seigle

1.1121 Winterroggen³⁾

1963	1 107,8	232,3	.	.	39,5	3,1	× × ×	1 382,7
1964	1 113,5	220,2	.	.	40,6	2,7	× × ×	1 377,0
1965	1 095,7	220,9	.	.	34,2	4,8	× × ×	1 355,6
1966	988,5	197,7	.	.	30,1	2,3	× × ×	1 218,6
1967	942,6	175,1	.	.	27,5	3,1	× × ×	1 148,3
1968	931,7	162,7	.	.	27,2	2,2	× × ×	1 123,8

1.1121 Seigle d'hiver³⁾

Definitionen/Définitions :

Deutschland (BR) : Winterroggen.
Belgique/België : Seigle d'hiver.

France : Seigle d'hiver, semences seigle d'hiver.
Luxemburg : Winterroggen.

1.1122 Sommerroggen³⁾

1963	31,3	—	.	.	1,5	0,2	× × ×	32,9
1964	32,7	—	.	.	1,3	0,2	× × ×	34,1
1965	32,2	—	.	.	.	0,2	× × ×	32,4
1966	32,2	—	.	.	.	0,2	× × ×	32,4
1967	32,1	—	.	.	.	0,1	× × ×	32,3
1968	30,7	—	.	.	.	0,1	× × ×	30,9

1.1122 Seigle de printemps³⁾

Definitionen/Définitions :

Deutschland (BR) : Sommerroggen.
Luxemburg : Sommerroggen.

Belgique/België : Seigle de printemps.

¹⁾ EG-Summe bzw. Summe der vorhandenen Länderergebnisse.

²⁾ Nur Winterroggen.

³⁾ Aufgliederung nach Winterroggen bzw. Sommerroggen liegt für Italien und die Niederlande nicht vor.

⁴⁾ Ab 1965 ohne Belgien.

¹⁾ Total-CE ou total des résultats disponibles par pays.

²⁾ Uniquement seigle d'hiver.

³⁾ La répartition en seigle d'hiver et de printemps n'est pas disponible pour l'Italie et les Pays-Bas.

⁴⁾ Sans la Belgique à partir de 1965.

Teil I : Bodennutzung
C : Einzelergebnisse (Hauptanbau)

Partie I : Utilisation des terres
C : Résultats détaillés (Cultures principales)

Jahr Année	Deutschland (BR)	France	Italia	Nederland	Belgique/ België	Luxembourg	EG/ CE)	Summe Total)
---------------	---------------------	--------	--------	-----------	---------------------	------------	----------------	---------------------

1 000 ha

1 000 ha

1.113 Wintermenggetreide

1.113 Méteil

1963	59,0	15,8	.	.	0,9	0,1	×××	75,9
1964	54,9	12,8	.	.	0,6	0,1	×××	68,4
1965	51,1	11,2	.	.	0,7	0,2	×××	63,1
1966	45,7	10,8	.	.	0,7	0,1	×××	57,3
1967	44,4	10,0	.	.	0,9	0,1	×××	55,4
1968	45,0	11,1	.	.	0,7	0,1	×××	56,9

Definitionen/Définitions :

Deutschland (BR) : Wintermenggetreide.
Belgique/België : Méteil

France : Méteil
Luxembourg : Mischler.

1.114 Gerste

1.114 Orge

1963	1 143,7	2 538,5	180,2	101,1	134,4	8,4	4 106,2	×××
1964	1 153,2	2 360,1	176,8	87,1	128,2	9,0	3 914,4	×××
1965	1 193,1	2 429,8	167,3	98,7	146,5	10,1	4 045,5	×××
1966	1 288,0	2 641,6	159,3	120,0	160,3	12,3	4 381,5	×××
1967	1 308,3	2 818,3	158,6	107,5	153,7	12,8	4 559,1	×××
1968	1 330,2	2 781,2	152,0	107,2	153,6	14,4	4 538,6	×××

1.1141 Wintergerste

1.1141 Orge d'hiver

1963	307,7	190,3	2) .	8,0	30,6	0,2	×××	536,8
1964	319,9	272,1	.	7,5	29,7	0,4	×××	629,6
1965	337,0	266,5	.	10,6	26,2	0,7	×××	641,0
1966	357,2	237,4	.	9,2	25,2	0,5	×××	629,6
1967	401,0	243,4	.	8,5	27,2	0,7	×××	680,9
1968	436,4	271,6	.	7,1	33,2	1,2	×××	749,5

Definitionen/Définitions :

Deutschland (BR) : Wintergerste.
Nederland : Wintergerst.
Luxembourg : Wintergerste.

France : Orge d'hiver, semences orge d'hiver.
Belgique/België : Escourgeon.

1.1142 Sommergerste

1.1142 Orge de printemps

1963	835,9	2 348,2	2) .	93,1	103,8	8,1	×××	3 389,2
1964	833,3	2 088,0	.	79,6	98,5	8,6	×××	3 107,9
1965	856,0	2 163,3	.	88,1	120,3	9,4	×××	3 237,2
1966	930,7	2 404,2	.	110,8	135,1	11,8	×××	3 592,6
1967	907,2	2 574,9	.	99,0	126,4	12,1	×××	3 719,6
1968	893,8	2 509,6	.	100,2	120,4	13,2	×××	3 637,1

Definitionen/Définitions :

Deutschland (BR) : Sommergerste.
Nederland : Zomergerst.
Luxembourg : Sommergerste.

France : Orge de printemps, semences orge de printemps.
Belgique/België : Orge de printemps.

) EG-Summe bzw. Summe der vorhandenen Länderergebnisse.

) Aufgliederung nach Wintergerste bzw. Sommergerste liegt für Italien nicht vor.

) Ohne Italien.

) Total-CE ou total des résultats disponibles par pays.

) La répartition en orge d'hiver et de printemps n'est pas disponible pour l'Italie.

) Sans l'Italie.

Teil I : Bodennutzung
C : Einzelergebnisse (Hauptanbau)

Partie I : Utilisation des terres
C : Résultats détaillés (Cultures principales)

Jahr Année	Deutsch- land (BR)	France	Italia	Nederland	Belgique/ België	Luxembourg	EG/ CE '1)	Summe Total '1)
1 000 ha				1 000 ha				
1.115 Hafer				1.115 Avoine				
1963	770,2	1 286,9	371,8	113,0	115,3	15,4	2 672,6	× × ×
1964	766,4	1 094,2	357,7	102,7	105,1	14,9	2 441,1	× × ×
1965	727,1	1 070,0	341,5	100,6	98,9	14,1	2 352,2	× × ×
1966	777,5	1 093,8	325,7	99,3	91,4	13,4	2 401,0	× × ×
1967	808,2	1 040,2	323,0	88,1	96,6	14,0	2 370,1	× × ×
1968	821,2	948,6	291,7	75,8	87,2	13,5	2 238,0	× × ×

Definitionen/Définitions :

Deutschland (BR) : Hafer.
Italia : Avena.
Belgique/België : Avoine.

France : Avoine d'hiver, semences avoine d'hiver, avoine de printemps, semences avoine de printemps.
Nederland : Hafer.
Luxemburg : Hafer.

1.116 Sommergetreide

1963	422,3	185,2	.
1964	412,5	161,9	.
1965	386,4	159,1	.
1966	387,4	189,2	.
1967	380,7	203,9	.
1968	405,2	193,7	.

1.116 Mélanges de céréales d'été

		2)			
1963	42,6	5,3	1,9	× × ×	657,3
1964	34,3	5,7	2,1	× × ×	616,5
1965	29,2	7,1	2,2	× × ×	583,9
1966	20,6	7,8	2,3	× × ×	607,3
1967	14,3	8,5	2,3	× × ×	609,7
1968	8,8	9,1	2,5	× × ×	619,3

Definitionen/Définitions :

Deutschland (BR) : Sommergetreide.
Nederland : Mengsels van granen.
Luxemburg : Menggetreide in gemischtem Anbau.

France : Mélanges de céréales.
Belgique/België : Mélanges de céréales autres que moutarde, seigle de printemps.

1.117 Körnermais

1963	13,1	952,3	951,8
1964	18,1	892,7	906,4
1965	26,8	868,6	875,8
1966	31,4	961,3	839,3
1967	41,6	1 012,7	868,5
1968	58,4	1 021,7	806,6

1.117 Mais pour la graine

1963	0,1	0,5	—	1 917,8	× × ×
1964	0,0	0,4	—	1 817,6	× × ×
1965	0,1	0,5	—	1 771,8	× × ×
1966	0,3	0,6	—	1 832,8	× × ×
1967	0,2	0,6	—	1 923,6	× × ×
1968	0,1	0,8	—	1 887,5	× × ×

Definitionen/Définitions :

Deutschland (BR) : Körnermais.
Italia : Granoturco.
Belgique/België : Mais cultivé pour la graine.

France : Mais, semences de mais.
Nederland : Korrelmais.

1.118 Übriges Getreide (ohne Reis)

1963	.	67,5	8,4
1964	.	63,1	8,3
1965	.	68,1	7,7
1966	.	79,5	8,0
1967	.	86,7	7,7
1968	.	75,4	7,4

1.118 Autres céréales (sans riz)

1963	0,6	.	0,0	× × ×	76,6
1964	0,2	.	0,0	× × ×	71,6
1965	0,0	.	0,0	× × ×	75,9
1966	0,0	.	0,0	× × ×	87,5
1967	0,0	.	0,0	× × ×	94,4
1968	.	.	0,0	× × ×	82,5

Definitionen/Définitions :

France : Sarrasin, millet, semences millet, sorgho hybride, sorgho à balai.
Nederland : Kanariezaad.

Italia : Sorgho da granella, altri cereali.
Luxemburg : Heidekorn.

'1) EG-Summe bzw. Summe der vorhandenen Länderergebnisse.

'2) Ab 1965 einschl. Sommerroggen.

'1) Total-CE ou total des résultats disponibles par pays.

'2) Y compris seigle de printemps à partir de 1965.

Teil I : Bodennutzung
C : Einzelergebnisse (Hauptanbau)

Partie I : Utilisation des terres
C : Résultats détaillés (Cultures principales)

Jahr Année	Deutschland (BR)	France	Italia	Niederland	Belgique/ België	Luxembourg	EG/ CE ¹⁾	Summe Total ¹⁾
---------------	---------------------	--------	--------	------------	---------------------	------------	-------------------------	------------------------------

1 000 ha

1 000 ha

1.12 Reis

1.12 Riz

1963	—	29,6	98,4	—	—	—	128,1	×××
1964	—	30,0	100,5	—	—	—	130,5	×××
1965	—	29,7	122,8	—	—	—	152,5	×××
1966	—	28,0	129,8	—	—	—	157,8	×××
1967	—	26,8	142,4	—	—	—	169,2	×××
1968	—	24,5	154,2	—	—	—	178,7	×××

Definitionen/Définitions :

France : Riz, semences riz.

Italia : Riso.

1.2 Hülsenfrüchte

1.2 Légumes secs

1963	42,4	118,2	632,2	24,6	10,3	1,5	829,3	×××
1964	43,2	102,9	584,0	25,5	10,5	1,1	767,3	×××
1965	38,9	96,4	537,0	20,4	9,7	0,7	703,0	×××
1966	41,6	89,9	516,0	18,5	9,1	0,5	675,6	×××
1967	42,4	78,6	492,9	16,2	8,3	0,7	639,1	×××
1968	39,9	71,8	468,0	14,1	7,7	0,6	602,1	×××

1.21 Erbsen

1.21 Pois

1963	9,1	8,1	47,6	21,4	6,8	0,0	93,0	×××
1964	6,9	6,9	42,7	21,3	7,0	0,1	84,8	×××
1965	6,3	7,0	41,1	16,1	6,4	0,0	76,9	×××
1966	6,2	6,0	39,3	14,2	6,2	0,0	72,0	×××
1967	6,4	5,3	37,3	11,6	5,2	0,0	65,7	×××
1968	5,1	4,7	35,5	11,1	5,1	0,0	61,4	×××

Definitionen/Définitions :

Deutschland (BR) : Speiseerbsen, Futtererbsen.
Italia : Pisello per granella, cece, cicerchia.
Belgique/België : Pois secs.

France : Pois et pois de casserie, pois chiches.
Niederland : Groene erwten, gele erwten, schokkers, kapucijners en grauwe erwten.
Luxembourg : Erbsen zum Ausreifen.

1.22 Bohnen

1.22 Haricots, fèves et féveroles

1963	20,0	98,2	513,6	3,2	3,5	1,4	639,9	×××
1964	21,3	85,9	472,0	4,2	3,5	1,0	587,9	×××
1965	23,0	75,6	435,3	4,3	3,1	0,6	542,0	×××
1966	25,8	66,2	422,4	4,3	2,8	0,5	521,9	×××
1967	27,5	63,5	405,4	4,6	2,9	0,6	504,4	×××
1968	26,7	59,7	387,2	3,0	2,2	0,6	479,3	×××

Definitionen/Définitions :

Deutschland (BR) : Speisebohnen, Ackerbohnen.
Italia : Fagiolo per granella, fava per granella.
Belgique/België : Haricots secs, féveroles.

France : Haricots secs, fèves, féveroles.
Niederland : Bruine en witte bonen, veldbonen.
Luxembourg : Speisebohnen zum Ausreifen, Futterbohnen zum Ausreifen.

¹⁾ EG-Summe bzw. Summe der vorhandenen Länderergebnisse.

¹⁾ Total-CE ou total des résultats disponibles par pays.

Teil I : Bodennutzung
C : Einzelergebnisse (Hauptanbau)

Partie I : Utilisation des terres
C : Résultats détaillés (Cultures principales)

Jahr Année	Deutschland (BR)	France	Italia	Niederland	Belgique/ België	Luxembourg	EG/ CE)	Summe Total)
---------------	---------------------	--------	--------	------------	---------------------	------------	----------------	---------------------

1 000 ha

1 000 ha

1.23 Übrige Hülsenfrüchte

1963	13,3	11,3	71,0	.	0,0	0,1	×××	95,8
1964	15,1	10,1	69,3	.	0,0	0,0	×××	94,5
1965	9,5	13,3	60,6	.	0,1	0,0	×××	83,5
1966	9,6	16,9	54,3	.	0,1	0,0	×××	81,0
1967	8,6	9,5	50,3	.	0,2	0,0	×××	68,6
1968	8,1	7,4	45,4	.	0,4	0,0	×××	61,3

1.23 Autres légumes secs

Definitionen/Définitions :

Deutschland (BR) : Wicken, Süßlupinen, Hülsenfruchtgemenge und Mischfrucht, alle anderen Arten von Getreide und Hülsenfrüchten.

Italia : Lenticchia, vecchia, lupino, altre leguminose.
Luxemburg : Wicken, Süßlupinen, Gemenge aus Getreide und Hülsenfrüchten (zum Ausreifen).

France : Lentilles, autres légumes secs de plein champ.
Belgique/België : Mélange de céréales et de légumes secs.

1.3 Hackfrüchte

1963	1 699,8	2 460,9	554,7	232,0	172,0	6,8	5 126,2	×××
1964	1 624,8	2 245,8	535,1	228,2	167,7	6,0	4 807,7	×××
1965	1 502,4	2 039,3	580,2	237,2	163,9	5,5	4 528,4	×××
1966	1 428,2	1 848,3	596,2	239,4	165,3	4,8	4 282,1	×××
1967	1 396,6	1 776,5	637,6	252,6	178,1	4,6	4 246,1	×××
1968	1 344,8	1 731,1	586,0	264,5	179,8	4,0	4 110,3	×××

1.3 Plantes sarclées

1.31 Kartoffeln

1963	925,3	²⁾ 833,6	291,1	133,9	69,5	4,6	2 257,9	×××
1964	851,5	679,9	271,0	124,6	61,4	4,1	1 992,4	×××
1965	783,0	564,1	265,9	124,7	57,6	3,7	1 799,0	×××
1966	732,1	526,2	264,1	130,7	59,6	3,4	1 716,1	×××
1967	706,9	503,7	256,4	138,5	62,4	3,3	1 671,2	×××
1968	659,4	458,6	244,3	149,0	55,2	2,9	1 569,3	×××

1.31 Pommes de terre

1.311 Frühkartoffeln

1963	64,5	²⁾ 45,6	12,0	9,6	7,4	0,1	139,2	×××
1964	57,1	41,1	10,8	8,6	6,1	0,1	123,8	×××
1965	50,2	33,5	11,0	7,5	5,3	0,1	107,5	×××
1966	44,7	33,4	12,2	7,6	5,1	0,1	103,2	×××
1967	41,4	32,2	14,4	9,3	5,6	0,1	103,0	×××
1968	37,3	31,9	13,4	. ³⁾	5,1	0,1	87,8⁴⁾	×××

1.311 Pommes de terre hâtives

Definitionen/Définitions :

Deutschland (BR) : Frühkartoffeln.
Italia : Patata primaticcia.
Belgique/België : Pommes de terre hâtives.

France : Pommes de terre primeurs et nouvelles récoltées avant le 1^{er} août.
Niederland : Vroege aardappelen.
Luxemburg : Frühkartoffeln.

¹⁾ EG-Summe bzw. Summe der vorhandenen Länderergebnisse.

²⁾ Die gesondert erhobene Fläche für Kartoffeln im Erwerbsgartenbau ist in Position 1.61 nachgewiesen. (1963 = 9 489, 1964 = 9 870, 1965 = 10 017, 1966 = 10 072, 1967 = 10 315 und 1968 = 11 300 ha).

³⁾ Werden ab 1968 nicht mehr gesondert erhoben.

⁴⁾ Ohne die Niederlande.

¹⁾ Total-CE ou total des résultats disponibles par pays.

²⁾ La superficie de pommes de terre en culture maraîchère relevée séparément est reprise sous la rubrique 1.61 (1963 = 9 489, 1964 = 9 870, 1965 = 10 017, 1966 = 10 072, 1967 = 10 315 et 1968 = 11 300 ha).

³⁾ Ne sont plus relevées séparément à partir de 1968.

⁴⁾ Sans les Pays-Bas.

Teil I : Bodennutzung
C : Einzelergebnisse (Hauptanbau)

Partie I : Utilisation des terres
C : Résultats détaillés (Cultures principales)

Jahr Année	Deutsch- land (BR)	France	Italia	Nederland	Belgique/ België	Luxemburg	EG/ CE)	Summe Total)
---------------	--------------------------	--------	--------	-----------	---------------------	-----------	----------------	---------------------

1 000 ha

1 000 ha

1.312 Übrige Kartoffeln

1963	860,8	788,0	279,1	124,3	62,0	4,5	2 118,6	× × ×
1964	794,4	638,8 ²⁾	260,2	116,0	55,3	4,0	1 868,6	× × ×
1965	732,8	530,6 ²⁾	254,9	117,2	52,3	3,6	1 691,5	× × ×
1966	687,5	492,8 ²⁾	251,8	123,1	54,5	3,3	1 612,9	× × ×
1967	665,5	471,5 ²⁾	242,0	129,2	56,8	3,2	1 568,2	× × ×
1968	622,1	426,7 ²⁾	230,9	. ³⁾	50,1	2,8	1 332,5⁴⁾	× × ×

1.312 Autres pommes de terre

Definitionen/Définitions :

Deutschland (BR) : Spätkartoffeln.
Italia : Patata comune.
Belgique/België : Pommes de terre mi-hâtives, mi-tardives et plants de pommes de terre.

France : Pommes de terre de féculerie ou de distillerie, de conservation, de semences et pommes de terre récoltées avant maturité à compter du 1^{er} août.
Nederland : Fabriksaardappelen (incl. pootaardappelen), andere aardappelen (voor consumptie- en pootdoeleinden).
Luxemburg : Mittelfrühe Kartoffeln, Spätkartoffeln.

1.32 Zuckerrüben

1963	300,7	370,9	224,4	69,5	57,0	0,0	1 022,5	× × ×
1964	327,2	425,3	224,7	79,1	63,9	0,0	1 120,3	× × ×
1965	298,8	395,3	275,0	91,9	65,4	0,0	1 126,4	× × ×
1966	293,7	295,4	292,4	91,9	66,5	0,0	1 040,0	× × ×
1967	294,3	313,5	340,1	100,0	77,9	0,0	1 125,8	× × ×
1968	290,0	403,6	301,7	103,6	89,6	0,0	1 188,5	× × ×

1.32 Betteraves sucrières

Definitionen/Définitions :

Deutschland (BR) : Zuckerrüben.
Italia : Barbabietola da zucchero.
Belgique/België : Betteraves sucrières.

France : Betteraves industrielles.
Nederland : Suikerbieten.
Luxemburg : Zuckerrüben.

1.33 Futterrüben

1963	408,9	738,5	37,9	27,9	44,2	2,1	1 259,5	× × ×
1964	383,9	698,4	38,1	23,9	41,1	1,8	1 187,3	× × ×
1965	360,7	649,4	38,1	20,0	39,6	1,7	1 109,4	× × ×
1966	343,2	628,0	38,5	16,0	38,1	1,4	1 065,2	× × ×
1967	336,5	588,4	39,9	13,6	36,7	1,3	1 016,3	× × ×
1968	336,7	537,5	38,6	11,6	34,3	1,1	959,7	× × ×

1.33 Betteraves fourragères

Definitionen/Définitions :

Deutschland (BR) : Futterrüben.
Italia : Barbabietola da foraggio.
Belgique/België : Betteraves fourragères et mi-sucrières.

France : Betteraves fourragères.
Nederland : Voederbieten.
Luxemburg : Futter- und Halbzuckerrüben.

1.34 Übrige Hackfrüchte

1963	65,0	518,3	1,3	0,6	1,4	0,1	586,7	× × ×
1964	62,2	445,5	1,4	0,6	1,3	0,1	511,0	× × ×
1965	60,0	432,1	1,3	0,6	1,2	0,1	495,1	× × ×
1966	59,1	401,6	1,3	0,7	1,0	0,0	463,7	× × ×
1967	58,9	373,0	1,3	0,6	1,1	0,0	434,9	× × ×
1968	58,7	331,5	1,4	0,4	0,8	0,0	392,8	× × ×

1.34 Autres plantes sarclées

Definitionen/Définitions :

Deutschland (BR) : Kohlrüben, Futtermöhren, Futterkohl, alle anderen Hackfrüchte.
Italia : Patata dolce.
Belgique/België : Choux navets, carottes fourragères, choux fourragers et maëliers, toutes autres plantes à racines et tuberculi-fères.

France : Rutabagas, carottes fourragères, navets fourragers, choux fourragers, topinambours, raiforts, autres plantes sarclées.
Nederland : Pootbieten, koolrapen, landbouwwortelen, overige knol- en wortelgewassen.
Luxemburg : Kohlrüben, Futtermöhren, alle anderen Knollen- und Wurzelfrüchte.

¹⁾ EG-Summe bzw. Summe der vorhandenen Länderergebnisse.

²⁾ Siehe Fußnote 2 der vorigen Seite.

³⁾ Werden ab 1968 nicht mehr gesondert erhoben.

⁴⁾ Ohne die Niederlande.

¹⁾ Total-CE ou total des résultats disponibles par pays.

²⁾ Voir note 2 de la page précédente.

³⁾ Ne sont plus relevées séparément à partir de 1968.

⁴⁾ Sans les Pays-Bas.

Teil I : Bodennutzung
C : Einzelergebnisse (Hauptanbau)

Partie I : Utilisation des terres
C : Résultats détaillés (Cultures principales)

Jahr Année	Deutsch- land (BR)	France	Italia	Nederland	Belgique/ België	Luxembourg	EG/ CE '1)	Summe Total '1)
---------------	--------------------------	--------	--------	-----------	---------------------	------------	------------------	-----------------------

1 000 ha

1 000 ha

1.4 Handelsgewächse

1.4 Plantes industrielles

1963	62,3	255,4	98,1	35,3	36,9	0,0	488,0	× × ×
1964	67,5	285,5	94,2	39,1	42,4	0,0	528,7	× × ×
1965	69,9	314,6	93,6	30,9	29,9	0,0	538,9	× × ×
1966	64,9	319,0	88,3	27,8	25,9	0,0	525,8	× × ×
1967	66,3	345,7	81,9	18,4	16,7	0,0	529,0	× × ×
1968	80,3	370,9	71,8	20,6	17,9	0,0	561,5	× × ×

1.41 Ölsaaten

1.41 Oléagineux

1963	45,5	140,6	9,2	4,3	0,1	0,0	199,6	× × ×
1964	50,4	163,4	8,7	3,8	0,1	0,0	226,4	× × ×
1965	53,5	204,7	7,5	4,5	0,1	0,0	270,2	× × ×
1966	47,3	207,7	6,9	5,7	0,1	0,0	267,6	× × ×
1967	48,7	240,9	6,1	5,4	0,5	0,0	301,6	× × ×
1968	63,4	277,0	4,9	6,9	0,7	0,0	352,8	× × ×

1.411 Raps und Rübsen

1.411 Colza et navette

1963	45,2	79,9	2,3	4,0	0,1	0,0	131,4	× × ×
1964	50,3	124,4	2,3	3,6	0,1	0,0	180,6	× × ×
1965	53,3	173,4	2,6	4,2	0,1	0,0	233,6	× × ×
1966	47,2	178,9	2,6	5,1	0,0	0,0	233,9	× × ×
1967	48,6	214,9	2,0	5,2	0,5	0,0	271,2	× × ×
1968	63,3	250,8	1,7	6,7	0,6	0,0	323,3	× × ×

Definitionen/Définitions :

Deutschland (BR) : Raps und Rübsen.
Italia : Colza, ravizzone.
Belgique/België : Colza d'hiver, colza d'été.

France : Colza d'hiver, semences colza d'hiver, colza de printemps, semences colza de printemps, navette d'hiver, semences navette d'hiver, navette de printemps.
Nederland : Koolzaad.
Luxemburg : Raps und Rübsen.

1.412 Übrige Ölsaaten

1.412 Autres oléagineux

1963	0,3	60,7	6,9	0,3	0,0	.	× × ×	68,2
1964	0,2	38,7	6,4	0,2	0,0	.	× × ×	45,4
1965	0,1	31,5	4,8	0,3	0,0	.	× × ×	36,7
1966	0,1	30,3	4,3	0,6	0,0	.	× × ×	35,3
1967	0,1	28,0	4,1	0,2	0,0	.	× × ×	32,3
1968	0,1	26,2	3,1	0,1	0,0	.	× × ×	29,5

Definitionen/Définitions :

Deutschland (BR) : Mohn.
Italia : Senape, arachide, girasole, ricino, sesamo, soia.
Belgique/België : Autres plantes oléagineuses.

France : Œillette, tournesol, semences tournesol, lin oléagineux, moutarde, semences autres oléagineux.
Nederland : Blauwmaanzaad, mosterdzaad.

'1) EG-Summe bzw. Summe der vorhandenen Länderergebnisse.

'1) Total-CE ou total des résultats disponibles par pays.

Teil I : Bodennutzung
C : Einzelergebnisse (Hauptanbau)

Partie I : Utilisation des terres
C : Résultats détaillés (Cultures principales)

Jahr Année	Deutschland (BR)	France	Italia	Nederland	Belgique/ België	Luxembourg	EG/ CE '1)	Summe Total '1)
---------------	---------------------	--------	--------	-----------	---------------------	------------	------------------	-----------------------

1 000 ha

1 000 ha

1.42 Flachs

1.42 Lin

1963	.	61,1	5,4	27,3	33,9	.	×××	127,7
1964	.	67,5	4,5	30,7	39,2	.	×××	141,9
1965	.	50,6	4,1	21,7	26,7	.	×××	103,2
1966	.	54,4	3,6	18,3	23,6	.	×××	99,9
1967	.	50,9	3,1	9,5	14,0	.	×××	77,6
1968	.	39,3	1,3	10,4	14,6	.	×××	65,6

Definitionen/Définitions :

France : Lin textile.
Nederland : Vlas.

Italia : Lino.
Belgique/België : Lin.

1.43 Hanf

1.43 Chanvre

1963	.	2,7	12,2	.	.	.	×××	14,9
1964	.	3,1	8,8	.	.	.	×××	11,9
1965	.	3,3	8,9	.	.	.	×××	12,2
1966	.	2,5	9,4	.	.	.	×××	11,9
1967	.	2,6	6,1	.	.	.	×××	8,6
1968	.	2,9	4,0	.	.	.	×××	6,9

Definitionen/Définitions :

France : Chanvre textile, chanvre papier.

Italia : Canapa.

1.44 Tabak

1.44 Tabac

1963	4,1	22,5	46,7	.	1,0	.	×××	74,4
1964	4,0	20,4	51,2	.	0,8	.	×××	76,4
1965	3,7	21,3	52,9	.	0,8	.	×××	78,8
1966	3,4	20,6	52,0	.	0,7	.	×××	76,6
1967	3,5	19,8	51,8	.	0,5	.	×××	75,6
1968	3,5	20,4	49,4	.	0,6	.	×××	73,9

Definitionen/Définitions :

Deutschland (BR) : Tabak.
Italia : Tabacco.

France : Tabac.
Belgique/België : Tabac.

1.45 Hopfen

1.45 Houblon

1963	9,1	1,2	.	.	0,7	.	×××	11,0
1964	9,6	1,2	.	.	0,8	.	×××	11,6
1965	10,4	1,2	.	.	0,8	.	×××	12,4
1966	11,0	1,2	.	.	0,8	.	×××	13,1
1967	11,6	1,2	.	.	0,9	.	×××	13,7
1968	11,8	1,3	.	.	0,9	.	×××	14,1

Definitionen/Définitions :

Deutschland (BR) : Hopfen.
Belgique/België : Houblon.

France : Houblon.

'1) EG-Summe bzw. Summe der vorhandenen Länderergebnisse.

'1) Total-CE ou total des résultats disponibles par pays.

Teil I : Bodennutzung
C : Einzelergebnisse (Hauptanbau)

Partie I : Utilisation des terres
C : Résultats détaillés (Cultures principales)

Jahr Année	Deutsch- land (BR)	France	Italia	Nederland	Belgique/ België	Luxembourg	EG/ CE ¹⁾	Summe Total ¹⁾
---------------	--------------------------	--------	--------	-----------	---------------------	------------	-------------------------	------------------------------

1 000 ha

1 000 ha

1.46 Zichorien

1.46 Chicorée à café

1963	.	4,4	.	.	1,2	.	×××	5,5
1964	.	5,2	.	.	1,5	.	×××	6,8
1965	.	5,6	.	.	1,2	.	×××	6,7
1966	.	3,9	.	.	0,7	.	×××	4,6
1967	.	3,0	.	.	0,8	.	×××	3,8
1968	.	3,1	.	.	1,0	.	×××	4,1

Definitionen/Définitions :

France : Chicorée à café.

Belgique/België : Chicorée à café.

**1.47 Heil-, Gewürz-
und Duftpflanzen**

**1.47 Plantes médicinales,
condimentaires et aromatiques**

1963	0,6	22,9	²⁾ .	3,8	0,0	.	×××	27,3
1964	0,7	22,5	.	4,6	0,0	.	×××	27,8
1965	0,6	25,7	.	4,6	0,0	.	×××	31,0
1966	0,6	26,9	.	3,7	0,0	.	×××	31,2
1967	0,6	26,2	.	3,2	0,0	.	×××	30,1
1968	0,5	26,6	.	3,0	0,0	.	×××	30,2

Definitionen/Définitions :

Deutschland (BR) : Heil- und Gewürzpflanzen.
Nederland : Karwijzaad.

France : Plantes médicinales et à parfums.
Belgique/België : Plantes médicinales, aromatiques et condimentaires

1.48 Übrige Handelsgewächse

1.48 Autres plantes industrielles

1963	3,0	.	³⁾ 24,5	.	.	0,0	×××	27,5
1964	2,8	.	21,1	.	.	0,0	×××	23,9
1965	1,7	.	20,2	.	.	0,0	×××	22,0
1966	2,6	.	16,4	0,1	.	0,0	×××	19,1
1967	1,9	.	14,8	0,1	.	0,0	×××	16,8
1968	1,1	.	12,2	0,3	.	0,0	×××	13,7

Definitionen/Définitions :

Deutschland (BR) : Alle anderen Handelsgewächse.
Nederland : Overige handelsgewassen.

Italia : Cotone, altre coltivazioni industriali.
Luxemburg : Alle anderen Handelsgewächse.

1.5 Feldrauhfutterbau

1.5 Fourrages verts des terres arables

1963	937,0	5 989,3	3 308,5	67,2	129,7	12,8	10 444,4	×××
1964	920,0	5 825,7	3 293,9	64,5	122,8	12,8	10 239,7	×××
1965	919,1	5 678,1	3 296,0	61,8	115,2	11,7	10 081,9	×××
1966	947,2	5 692,7	3 314,3	62,5	115,2	13,0	10 144,9	×××
1967	914,9	5 330,7	3 385,3	57,5	107,7	12,7	9 808,8	×××
1968	839,7	5 062,1	3 270,0	57,5	104,8	12,9	9 347,0	×××

¹⁾ EG-Summe bzw. Summe der vorhandenen Länderergebnisse.

²⁾ In Position 1.72 (übrige Felderzeugnisse) enthalten.

³⁾ Bis 1963 einschl. Zuckerrüben- und Tabaksaaten, die ab 1964 unter Position 1.71 (Landwirtschaftliche Saaten) nachgewiesen werden.

⁴⁾ Einschl. gewisser „zeitweiliger Hutungen“.

¹⁾ Total-CE ou total des résultats disponibles par pays.

²⁾ Compris sous la rubrique 1.72 (Autres produits des champs).

³⁾ Y compris les semences de betteraves sucrières et de tabac jusqu'en 1963, qui figurent à partir de 1964 sous la rubrique 1.71 (Semences agricoles).

⁴⁾ Y compris certains « pacages temporaires ».

Teil I : Bodennutzung
C : Einzelergebnisse (Hauptanbau)

Partie I : Utilisation des terres
C : Résultats détaillés (Cultures principales)

Jahr Année	Deutschland (BR)	France	Italia	Nederland	Belgique/ België	Luxembourg	EG/ CE ¹⁾	Summe Total ¹⁾
---------------	---------------------	--------	--------	-----------	---------------------	------------	-------------------------	------------------------------

1 000 ha

1 000 ha

1.51 Klee

1.51 Trèfle

			²⁾					³⁾
1963	461,0	1 102,5	.	3,3	19,0	9,2	×××	1 594,9
1964	432,1	996,1	.	2,3	16,6	9,0	×××	1 456,2
1965	365,7	923,5	.	1,7	10,2	7,4	×××	1 308,5
1966	381,0	935,0	.	1,5	12,9	9,3	×××	1 339,7
1967	356,3	832,6	.	1,1	11,9	8,8	×××	1 210,7
1968	323,2	785,9	.	0,7	9,3	8,8	×××	1 127,8

Definitionen/Définitions :

Deutschland (BR) : Klee und Klee gras.

Nederland : Klaver.

Luxemburg : Rocklee, gemischter Anbau verschiedener Kleearten, Klee gras.

France : Trèfle.

Belgique/België : Trèfle rouge ou violet ou ordinaire en semis pur, autres trèfles non mélangés avec graminées.

1.52 Luzerne

1.52 Luzerne

			²⁾					³⁾
1963	134,6	1 684,3	.	8,3	11,0	1,3	×××	1 839,4
1964	137,9	1 617,0	.	7,4	10,7	1,4	×××	1 774,4
1965	150,9	1 588,3	.	6,9	10,9	1,4	×××	1 758,4
1966	141,7	1 575,3	.	6,0	9,1	1,3	×××	1 733,3
1967	126,6	1 437,3	.	6,4	8,7	1,1	×××	1 580,1
1968	115,4	1 328,0	.	6,6	8,1	1,1	×××	1 459,2

Definitionen/Définitions :

Alle Länder/Tous les pays : Luzerne.

1.53 Ackerwiesen und -weiden

1.53 Prairies et pacages temporaires

		⁴⁾	²⁾					³⁾
1963	241,9	2 128,9	.	52,4	86,6	0,5	×××	2 510,3
1964	244,4	2 297,7	.	51,2	82,6	0,6	×××	2 676,5
1965	261,2	2 291,2	.	49,7	79,9	0,8	×××	2 682,7
1966	277,2	2 332,7	.	50,4	78,4	0,7	×××	2 739,4
1967	275,8	2 330,5	.	44,7	71,1	0,6	×××	2 722,9
1968	255,3	2 299,0	.	45,9	72,2	0,9	×××	2 673,3

Definitionen/Définitions :

Deutschland (BR) : Ackerwiesen und -weiden.

Nederland : Tijdelijk grasland.

Luxemburg : Reine Grassaaten.

France : Prairies temporaires, pacages temporaires.

Belgique/België : Prairies temporaires à faucher, prairies temporaires à pâturer.

1.54 Übriger Feldrauhfutterbau

1.54 Autres fourrages verts des terres arables

			²⁾					³⁾
1963	99,5	1 074,2	.	3,2	13,1	1,8	×××	1 191,9
1964	105,5	915,6	.	3,6	12,9	1,7	×××	1 039,4
1965	141,2	876,8	.	3,7	14,2	2,1	×××	1 038,0
1966	147,2	851,8	.	4,5	14,8	1,8	×××	1 020,2
1967	156,2	731,2	.	5,2	16,0	2,1	×××	910,7
1968	145,8	649,1	.	4,4	15,2	2,1	×××	816,6

Definitionen/Définitions :

Deutschland (BR) : Serradella, Esparsette, gemischter Anbau von Klee, Grünmais, Wicken und Süßlupinen, alle anderen Futterpflanzen.

Nederland : Overige groenvoedergewassen.

Luxemburg : Grünmais, Wicken und alle anderen Futterpflanzen (zur Grünfutter-, Gärfutter- und Heugewinnung).

France : Sainfoin, autres prairies artificielles, maïs (fourrage), autres fourrages annuels en culture principale.

Belgique/België : Sainfoin, maïs fourrager, maïs à ensiler à l'état laiteux, autres fourrages verts et mélanges.

¹⁾ EG-Summe bzw. Summe der vorhandenen Länderergebnisse.

²⁾ In Position 1.5 (Feldrauhfutterbau) enthalten.

³⁾ Ohne Italien.

⁴⁾ Einschl. gewisser „zeitweiliger Hutungen“.

¹⁾ Total-CE ou total des résultats disponibles par pays.

²⁾ Les données sont comprises dans la rubrique 1.5 (Fourrages verts des terres arables).

³⁾ Sans l'Italie.

⁴⁾ Y compris certains « pacages temporaires ».

Teil I : Bodennutzung
C : Einzelergebnisse (Hauptanbau)

Partie I : Utilisation des terres
C : Résultats détaillés (Cultures principales)

Jahr Année	Deutsch- land (BR)	France	Italia	Nederland	Belgique/ België	Luxembourg	EG/ CE '1)	Summe Total '1)
---------------	--------------------------	--------	--------	-----------	---------------------	------------	------------------	-----------------------

1 000 ha

1 000 ha

**1.6 Gemüse und andere Gartengewächse
im Erwerbsanbau; Hausgärten²⁾**

**1.6 Légumes et autres plantes horticoles
pour la vente; jardins familiaux²⁾**

1963	464,4	656,6	433,7	77,9	55,1	0,6	1 688,2	× × ×
1964	458,6	646,3	453,5	[75,6]	54,7	0,6	[1 689,3]	× × ×
1965	450,9	633,4	473,7	[68,7]	49,7	0,6	[1 677,0]	× × ×
1966	447,6	628,0	488,6	[71,3]	52,4	0,5	[1 688,3]	× × ×
1967	451,2	609,4	499,1	[74,5]	53,7	0,5	[1 688,4]	× × ×
1968	443,5	592,5	495,9	[75,2]	53,5	0,5	[1 661,0]	× × ×

**1.61 Gemüse und andere Gartengewächse
im Erwerbsanbau²⁾**

**1.61 Légumes et autres plantes horticoles
pour la vente²⁾**

1963	93,2	314,2	376,0	69,1	21,1	0,1	873,6	× × ×
1964	87,4	310,8	395,3	66,9	21,1	0,1	881,6	× × ×
1965	81,7	300,5	416,6	60,1	16,8	0,1	875,8	× × ×
1966	77,4	305,2	431,5	62,8	20,0	0,1	896,9	× × ×
1967	79,5	298,4	440,2	66,0	21,6	0,1	905,9	× × ×
1968	80,7	293,5	437,4	66,8	22,1	0,1	900,6	× × ×

Definitionen/Définitions :

Deutschland (BR) : Gemüse und andere Gartengewächse.
Italia : Coltivazioni ortive incluse sementi, coltivazioni floreali.
Belgique/België : Cultures de semences horticoles (de plein air/sous verre), cultures maraichères (de plein air/sous verre), superficie sous verre non occupée au 15 mai, cultures de fleurs (de plein air/sous verre).

France : Cultures légumières de plein champ, cultures maraichères, cultures florales.
Nederland : Groenten open grond, groenten onder glas, tuinbouwzaden, bloembollen, bloemkwekerijgewassen.
Luxemburg : Gewerbliche Gärtnerei (ohne Erdbeeren).

1.62 Hausgärten

1.62 Jardins familiaux

1963	371,3	342,4	57,7	8,8	34,0	0,5	814,6	× × ×
1964	371,2	335,5	58,2	[8,7]	33,6	0,5	[807,7]	× × ×
1965	369,2	332,9	57,1	[8,6]	32,9	0,5	[801,1]	× × ×
1966	370,2	322,8	57,1	[8,5]	32,4	0,5	[791,4]	× × ×
1967	371,7	311,0	58,9	[8,5]	32,1	0,4	[782,5]	× × ×
1968	362,8	299,0	58,5	[8,4]	31,4	0,4	[760,4]	× × ×

Definitionen/Définitions :

Deutschland (BR) : Haus- und Kleingärten.
Italia : Orti familiari.
Belgique/België : Jardins potagers, cultures sous verre non pour la vente, cultures fruitières non pour la vente.

France : Jardins familiaux cultivés par les exploitants, jardins familiaux cultivés par les non exploitants.
Nederland : Tuin voor eigen gebruik.
Luxemburg : Haus- und Kleingärten.

¹⁾ EG-Summe bzw. Summe der vorhandenen Länderergebnisse.

²⁾ Erdbeeren in Position 3.1 (Obstanlagen) enthalten.

¹⁾ Total-CE ou total des résultats disponibles par pays.

²⁾ Les fraises sont comprises dans la rubrique 3.1 (Cultures fruitières).

Teil I : Bodennutzung
C : Einzelergebnisse (Hauptanbau)

Partie I : Utilisation des terres
C : Résultats détaillés (Cultures principales)

Jahr Année	Deutschland (BR)	France	Italia	Niederland	Belgique/ België	Luxembourg	EG/ CE ¹⁾	Summe Total ¹⁾
---------------	---------------------	--------	--------	------------	---------------------	------------	-------------------------	------------------------------

1 000 ha

1 000 ha

1.7 Übrige Flächen

1.7 Autres superficies

1963	91,5	687,4	1 025,3	21,3	6,7	1,0	1 833,2	×××
1964	87,9	615,8	1 117,1	21,6	6,8	0,8	1 849,9	×××
1965	42,3	524,7	1 161,3	23,3	7,2	1,0	1 759,8	×××
1966	40,8	556,7	1 126,9	25,0	7,8	1,3	1 758,5	×××
1967	36,6	497,9	1 170,4	24,8	8,9	0,7	1 739,4	×××
1968	31,7	414,5	1 095,2	19,7	7,0	0,7	1 568,7	×××

1.71 Landwirtschaftliche Saaten

1.71 Semences agricoles

1963	15,5	42,2	2) .	14,7	0,8	.	×××	73,1
1964	16,0	45,8	0,7	15,9	0,9	.	×××	79,3
1965	16,4	45,1	0,6	15,7	1,1	.	×××	78,8
1966	17,4	51,8	0,7	13,1	0,9	.	×××	83,7
1967	15,9	60,0	1,0	13,8	0,9	.	×××	91,6
1968	14,4	60,3	1,1	11,0	0,9	.	×××	87,7

Definitionen/Définitions :

Deutschland (BR) : Rüben zur Samengewinnung, Gräser zur Samengewinnung.
Italia : Sementi (barbabietola da zucchero e tabacco).
Belgique/België : Semences de betteraves sucrières, de betteraves fourragères, de trèfles, de navets, de graminées, de chicorées à café, autres semences.

France : Semences en culture principale à l'exception des semences de céréales, pommes de terre et oléagineux.
Niederland : Suikerbieten- en voederbietenzaad, graszaad, klaverzaad, overige landbouwzaden.

1.72 Übrige Felderzeugnisse

1.72 Autres produits des champs

1963	.	.	1,5	.	0,1	.	×××	1,6
1964	.	.	1,3	.	0,1	.	×××	1,4
1965	.	.	0,9	.	0,1	.	×××	1,0
1966	.	.	0,9	.	0,1	.	×××	1,0
1967	.	.	2,0	.	0,1	.	×××	2,1
1968	.	.	1,8	.	0,1	.	×××	1,9

Definitionen/Définitions :

France : Autres cultures diverses.
Belgique/België : Cultures agricoles non spécifiées.

Italia : Piante officinali, altre coltivazioni erbacee.

1.73 Gründünpflanzen

1.73 Engrais verts

1963	5,3	.	.	0,5	.	0,0	×××	5,9
1964	4,5	.	.	0,4	.	0,0	×××	4,9
1965	4,6	.	.	0,4	.	0,0	×××	5,0
1966	4,3	.	.	0,4	.	0,0	×××	4,7
1967	4,2	.	.	0,3	.	0,0	×××	4,5
1968	4,0	.	.	0,3	.	0,0	×××	4,3

Definitionen/Définitions :

Deutschland (BR) : Gründünpflanzen.
Luxemburg : Gründünpflanzen.

Niederland : Groenbemestingsgewassen.

¹⁾ EG-Summe bzw. Summe der vorhandenen Länderergebnisse.

²⁾ Bis 1963 einschl. in Position 1.48 (Übrige Handelsgewächse) enthalten.

¹⁾ Total-CE ou total des résultats disponibles par pays.

²⁾ Comprises dans la rubrique 1.48 (Autres plantes industrielles) jusqu'en 1963.

Teil I : Bodennutzung
C : Einzelergebnisse (Hauptanbau)

Partie I : Utilisation des terres
C : Résultats détaillés (Cultures principales)

Jahr Année	Deutsch- land (BR)	France	Italia	Nederland	Belgique/ België	Luxembourg	EG/ CE ¹⁾	Summe Total ¹⁾
1 000 ha								
1.74 Brache					1.74 Jachères			
	²⁾							
1963	70,8	645,2	1 023,7	6,1	5,8	0,9	1 752,6	× × ×
1964	67,4	570,0	1 115,1	5,3	5,8	0,8	1 764,3	× × ×
1965	21,3	479,6	1 159,8	7,3	6,0	0,9	1 675,0	× × ×
1966	19,0	504,9	1 125,4	11,6	6,9	1,2	1 669,0	× × ×
1967	16,6	437,9	1 167,5	10,6	8,0	0,7	1 641,2	× × ×
1968	13,3	354,2	1 092,2	8,4	6,0	0,6	1 474,8	× × ×

Definitionen/Définitions :

Deutschland (BR) : Schwarzbrache ohne Kleebrache.
Italia : Seminativi a riposo.
Belgique/België : Jachères.

France : Jachères.
Nederland : Braakland, leeg bollenland.
Luxemburg : Brache.

2. Dauergrünland					2. Prairies et pâturages permanents				
	³⁾								
1963	5 718,7	13 113,2	5 015,3	1 288,9	738,7	63,9	25 938,7	× × ×	
1964	5 710,2	13 280,8	5 005,8	1 280,8	732,1	64,3	26 074,0	× × ×	
1965	5 724,8	13 459,3	5 056,0	1 279,3	730,5	64,5	26 314,4	× × ×	
1966	5 716,5	13 631,8	5 065,1	1 292,3	732,0	65,5	26 503,2	× × ×	
1967	5 704,9	13 812,6	5 083,2	1 311,0	738,9	67,1	26 717,7	× × ×	
1968	5 576,9	13 874,7	5 083,9	1 313,8	734,9	68,0	26 652,1	× × ×	

2.1 Dauerwiesen				2.1 Prairies permanentes				
	⁴⁾			⁵⁾				⁶⁾
1963	3 604,3	5 035,6	1 168,3	.	179,0	26,3	× × ×	10 013,4
1964	3 587,4	5 097,5	1 172,1	.	185,6	26,8	× × ×	10 069,3
1965	3 537,4	5 032,4	1 178,7	.	186,8	27,5	× × ×	9 962,8
1966	3 525,9	5 105,2	1 179,1	.	186,7	27,7	× × ×	10 024,7
1967	3 520,8	5 262,7	1 185,2	.	182,9	28,2	× × ×	10 179,8
1968	3 438,8	5 253,9	1 191,8	.	179,3	29,0	× × ×	10 092,8

Definitionen/Définitions :

Deutschland (BR) : Wiesen ohne Streuwiesen.
Italia : Prati asciutti e irrigui, prati-pascoli.
Luxemburg : Wiesen zum Abmähen mit 1 Schnitt, mit 2 Schnitten.

France : Prés naturels généralement fauchés.
Belgique/België : Prés et prairies permanentes pour la fauche.

2.2 Dauerweiden				2.2 Pâturages permanents				
	⁷⁾			⁵⁾				⁶⁾
1963	2 114,4	8 077,8	3 847,0	.	559,7	37,7	× × ×	14 636,6
1964	2 122,8	8 183,3	3 833,8	.	546,5	37,5	× × ×	14 723,9
1965	2 187,4	8 427,0	3 877,3	.	543,7	37,0	× × ×	15 072,4
1966	2 190,5	8 526,9	3 886,0	.	545,3	37,7	× × ×	15 186,5
1967	2 184,1	8 549,9	3 898,0	.	556,0	39,0	× × ×	15 226,9
1968	2 138,1	8 620,5	3 892,0	.	555,5	39,1	× × ×	15 245,2

Definitionen/Définitions :

Deutschland (BR) : Viehweiden, Hutungen, Streuwiesen.
Italia : Pascoli.
Luxemburg : Viehweiden.

France : Herbages et pâturages, pacages et parcours.
Belgique/België : Prés et prairies permanentes pour la pâture.

¹⁾ EG-Summe bzw. Summe der vorhandenen Länderergebnisse.
²⁾ Bis einschl. 1964 unter Einschluß nicht beackelter und nicht bewirtschafteter Flächen. Ab 1965 in „Nicht genutzte, aber land- oder forstwirtschaftlich nutzbare Flächen“ (siehe Seite 37).
³⁾ Einschl. nicht genutzter Grünlandflächen; ab 1965 ohne diese Flächen (1966 = 85 572 ha, 1967 = 92 384 ha, 1968 = 101 143 ha; siehe Seite 37).
⁴⁾ Bis 1964 einschl. Streuwiesen (1964 = 88 972 ha); ab 1965 in Position 2.2 (Dauerweiden) enthalten.
⁵⁾ In Position 2 (Dauergrünland) enthalten.
⁶⁾ Ohne Niederlande.
⁷⁾ Ab 1965 einschl. Streuwiesen.

¹⁾ Total-CE ou total des résultats disponibles par pays.
²⁾ Y compris les superficies non labourées et non cultivées jusqu'en 1964. A partir de 1965 comprises dans « Superficies agricoles ou forestières non utilisées, mais utilisables » (voir page 37).
³⁾ Y compris les superficies des prairies et pâturages permanents non utilisées A partir de 1965 elles ne sont plus comprises (1966 = 85 572 ha, 1967 = 92 384 ha, 1968 = 101 143 ha; voir page 37).
⁴⁾ Y compris les prairies à litière jusqu'en 1964 (1964 = 88 972 ha); à partir de 1965 compris dans la rubrique 2.2 (Pâturages permanents).
⁵⁾ Les données sont comprises dans la rubrique 2 (Prairies et pâturages permanents).
⁶⁾ Sans les Pays-Bas.
⁷⁾ A partir de 1965 les prairies à litière sont comprises.

Teil I : Bodennutzung
C : Einzelergebnisse (Hauptanbau)

Partie I : Utilisation des terres
C : Résultats détaillés (Cultures principales)

Jahr Année	Deutsch- land (BR)	France	Italia	Nederland	Belgique/ België	Luxembourg	EG/ CE)	Summe Total)
---------------	--------------------------	--------	--------	-----------	---------------------	------------	----------------	---------------------

1 000 ha

1 000 ha

3. Dauerkulturen ²⁾

3. Cultures permanentes ²⁾

				³⁾	³⁾			
1963	175,4	1 719,9	2 658,1	66,8	34,0	1,5	4 655,6	×××
1964	180,1	1 701,6	2 685,0	65,7	33,0	1,5	4 666,9	×××
1965	198,1	1 698,6	2 686,2	63,8	32,1	1,5	4 680,4	×××
1966	199,6	1 704,7	2 720,9	61,8	31,6	1,5	4 720,2	×××
1967	201,0	1 706,6	2 731,1	60,2	30,6	1,5	4 731,0	×××
1968	201,3	1 695,4	2 760,1	58,4	29,6	1,5	4 746,2	×××

3.1 Obstanlagen ²⁾

3.1 Cultures fruitières ²⁾

	⁴⁾			³⁾	³⁾			
1963	82,1	253,3	572,5	58,6	31,7	0,3	998,6	×××
1964	86,9	247,1	592,6	57,5	30,8	0,3	1 015,2	×××
1965	101,4	250,0	597,1	55,3	29,8	0,3	1 033,9	×××
1966	102,5	268,3	613,3	53,7	29,3	0,3	1 067,3	×××
1967	103,5	273,3	621,8	52,1	28,2	0,3	1 079,1	×××
1968	103,1	279,9	627,7	50,4	27,3	0,3	1 088,8	×××

Definitionen/Définitions :

Deutschland (BR) : Neue Obstanlagen, Obstanlagen ohne Unterkulturen, Obstanlagen als Hauptnutzung mit Unterkulturen, Erdbeeren.
Italia : Fructiferi, agrumi, fragole.
Belgique/België : Cultures fruitières pour la vente (de plein air/sous verre), fraisières (de plein air/sous verre).

France : Cultures fruitières y compris fraisières, noyeraies.
Nederland : Pic- en steenvruchten, kleinfruit, fruit onder glas, aardbeien (in de open grond/onder glas).
Luxemburg : Obstanlagen einschl. Erdbeeren.

darunter : **3.11 Zitrusanlagen**

dont : **3.11 Agrumes**

1963	—	0,9	114,0	—	—	—	114,8	×××
1964	—	1,2	124,5	—	—	—	125,7	×××
1965	—	1,2	128,2	—	—	—	129,4	×××
1966	—	1,6	131,0	—	—	—	132,5	×××
1967	—	2,0	136,5	—	—	—	138,5	×××
1968	—	2,3	147,0	—	—	—	149,4	×××

Definitionen/Définitions :

France : Oranges, citrons, cédrats, mandarines, clémentines, pomelos.

Italia : Arancio, limone, mandarino, bergamotto, cedro, chinotto, pompelmo.

3.2 Olivenanlagen

3.2 Oliveraies

1963	—	40,8	898,9	—	—	—	939,7	×××
1964	—	36,2	905,3	—	—	—	941,5	×××
1965	—	34,5	906,3	—	—	—	940,8	×××
1966	—	34,3	929,5	—	—	—	963,8	×××
1967	—	34,0	932,3	—	—	—	966,3	×××
1968	—	34,2	941,9	—	—	—	976,1	×××

Definitionen/Définitions :

France : Oliveraies.

Italia : Olivo.

¹⁾ EG-Summe bzw. Summe der vorhandenen Länderergebnisse.

²⁾ Einschl. Erdbeeren.

³⁾ Einschl. Tafeltrauben.

⁴⁾ Bis einschl. 1964 geschlossene Obstanlagen; ab 1965 : neue Obstanlagen, Obstanlagen ohne Unterkulturen und Obstanlagen als Hauptnutzung mit Unterkulturen.

¹⁾ Total-CE ou total des résultats disponibles par pays.

²⁾ Y compris les fraises.

³⁾ Y compris les raisins de table.

⁴⁾ Y compris les cultures fruitières uniquement jusqu'en 1964; à partir de 1965 : nouveaux vergers, autres vergers sans cultures associées, vergers avec cultures secondaires associées.

Teil I : Bodennutzung
C : Einzelergebnisse (Hauptanbau)

Partie I : Utilisation des terres
C : Résultats détaillés (Cultures principales)

Jahr Année	Deutschland (BR)	France	Italia	Nederland	Belgique/ België	Luxembourg	EG/ CE)	Summe Total)
---------------	---------------------	--------	--------	-----------	---------------------	------------	----------------	---------------------

1 000 ha

1 000 ha

3.3 Rebflächen

3.3 Vignes

	²⁾			³⁾	³⁾			⁴⁾
1963	79,6	1 408,0	1 147,6	.	.	1,2	×××	2 636,4
1964	79,5	1 400,5	1 150,5	.	.	1,2	×××	2 631,7
1965	82,7	1 395,8	1 150,1	.	.	1,2	×××	2 629,7
1966	83,2	1 383,6	1 145,0	.	.	1,2	×××	2 613,0
1967	83,4	1 380,6	1 144,6	.	.	1,2	×××	2 609,8
1968	84,1	1 363,2	1 158,7	.	.	1,2	×××	2 607,2

Definitionen/Définitions :

Deutschland (BR) : Rebland.
Italia : Vite.

France : Vignes.
Luxemburg : Weinberge.

3.4 Baumschulen

3.4 Pépinières

	⁵⁾							
1963	11,2	14,3	8,0	3,2	1,8	0,0	38,5	×××
1964	11,7	14,4	8,3	3,3	1,8	0,0	39,5	×××
1965	12,3	15,7	8,4	3,5	1,9	0,0	41,7	×××
1966	12,4	16,3	9,0	3,5	1,9	0,0	43,2	×××
1967	12,7	16,6	9,0	3,6	2,0	0,0	44,0	×××
1968	12,8	16,1	10,0	3,6	2,0	0,0	44,6	×××

Definitionen/Définitions :

Deutschland (BR) : Baumschulen, Rebschulen, Unterlagenschnittgärten.
Italia : Vival.
Belgique/België : Cultures (de plein air/sous verre) d'arbres et d'arbustes de pépinières destinés à la vente.

France : Pépinières fruitières, pépinières forestières, pépinières arbustives d'ornement, pépinières de vignes, vignes mères.
Nederland : Boomkwekerijgewassen en vaste plantan.
Luxemburg : Baumschulen.

3.5 Korbweidenanlagen

3.5 Oseraies

1963	2,4	3,5	.	(5,0)	0,5	0,0	×××	11,4
1964	2,0	3,4	.	(4,9)	0,4	0,0	×××	10,7
1965	1,7	2,6	.	(5,1)	0,4	0,0	×××	9,8
1966	1,5	2,2	.	(4,6)	0,4	0,0	×××	8,8
1967	1,4	2,1	.	(4,6)	0,4	0,0	×××	8,5
1968	1,3	2,0	.	(4,3)	0,3	0,0	×××	8,1

Definitionen/Définitions :

Deutschland (BR) : Korbweidenanlagen.
Nederland : Grienden.
Luxemburg : Binde- und Korbweidenanlagen.

France : Oseraies.
Belgique/België : Oseraies.

3.6 Übrige Dauerkulturen

3.6 Autres cultures permanentes

1963	—	—	31,1	—	—	—	31,1	×××
1964	—	—	28,4	—	—	—	28,4	×××
1965	—	—	24,4	—	—	—	24,4	×××
1966	—	—	24,1	—	—	—	24,1	×××
1967	—	—	23,4	—	—	—	23,4	×××
1968	—	—	21,7	—	—	—	21,7	×××

Definitionen/Définitions :

Italia : Carrubo, gelso, canneti.

¹⁾ EG-Summe bzw. Summe der vorhandenen Länderergebnisse.

²⁾ Bis einschl. 1964 Rebschulen und Unterlagenschnittgärten enthalten.

³⁾ In Position 3.1 (Obstanlagen) enthalten.

⁴⁾ Ohne Niederlande und Belgien.

⁵⁾ Ab 1965 einschl. Rebschulen und Unterlagenschnittgärten.

¹⁾ Total-CE ou total des résultats disponibles par pays.

²⁾ Y compris les pépinières de vignes et les vignes mères, jusqu'en 1964.

³⁾ Comprises dans la rubrique 3.1 (Cultures fruitières).

⁴⁾ Sans les Pays-Bas et la Belgique.

⁵⁾ Y compris les pépinières de vignes et les vignes mères à partir de 1965.

Teil I : Bodennutzung

D : Aufteilung der gesamten nationalen Bodenfläche

Partie I : Utilisation des terres

D : Répartition de l'ensemble du territoire national

Jahr Année	Deutsch- land (BR)	France	Italia	Nederland	Belgique/ België	Luxembourg	EG/ CE '1)	Summe Total '1)
---------------	--------------------------	--------	--------	-----------	---------------------	------------	------------------	-----------------------

1 000 ha

1 000 ha

1. Ergebnisse für die Gemeinschaft

1. Résultats pour la Communauté

a. Landwirtschaftlich genutzte Fläche

a. Superficie agricole utilisée

	²⁾			³⁾				
1963	14 121	34 159	19 593	2 303	1 685	136	71 996	× × ×
1964	14 090	33 927	19 582	2 281	1 671	135	71 687	× × ×
1965	13 871	33 820	19 569	2 270	1 658 ⁴⁾	135	71 322⁴⁾	× × ×
1966	13 826	33 664	19 528	2 260	1 646	135	71 060	× × ×
1967	13 786	33 459	19 505	2 252	1 634	136	70 772	× × ×
1968	13 644	33 121	19 407	2 239	1 621	136	70 168	× × ×

b. Waldflächen, Forsten und Holzungen

b. Bois et forêts

		⁵⁾	⁵⁾	⁶⁾				
1963	7 140	11 913	6 029	275	[605]	[87]	[26 047]	× × ×
1964	7 154	12 035	6 079	283	[606]	[87]	[26 244]	× × ×
1965	7 182	12 439	6 089	284	[607]	[88]	[26 686]	× × ×
1966	7 184	12 785	6 099	287	[608]	[89]	[27 052]	× × ×
1967	7 185	13 079	6 107	290	[609]	[90]	[27 360]	× × ×
1968	7 184	13 838	6 146	291	[610]	[90]	[28 159]	× × ×

c. Übrige Flächen ⁷⁾

c. Autres superficies ⁷⁾

I = Nicht genutzte, aber land- oder forstwirtschaftlich nutzbare Flächen

I = Superficies agricoles ou forestières non utilisées, mais utilisables

II = Andere als land- oder forstwirtschaftliche Flächen

II = Superficies autres qu'agricoles ou forestières

								¹⁶⁾
1963	I	184 ⁸⁾	4 098 ¹⁰⁾	1 928 ¹²⁾	371 ¹⁴⁾	.	.	× × ×
	II	3 286 ⁹⁾	4 958 ¹¹⁾	2 573 ¹³⁾	668 ¹⁵⁾	.	.	× × ×
	Zusammen	3 471 ¹⁷⁾	9 055	4 501	1 040	[762]	[36]	[18 864]
1964	I	182 ⁸⁾	3 999 ¹⁰⁾	1 882 ¹²⁾	388 ¹⁴⁾	.	.	× × ×
	II	3 110 ⁹⁾	5 175 ¹¹⁾	2 579 ¹³⁾	658 ¹⁵⁾	.	.	× × ×
	Total	3 492 ¹⁷⁾	9 174	4 461	1 046	[774]	[36]	[18 983]
1965	I	324 ⁸⁾	3 841 ¹⁰⁾	1 882 ¹²⁾	410 ¹⁴⁾	.	.	× × ×
	II	3 375 ⁹⁾	5 036 ¹¹⁾	2 584 ¹³⁾	646 ¹⁵⁾	.	.	× × ×
	Zusammen	3 700 ¹⁷⁾	8 878	4 467	1 055	[786]	[36]	[18 921]
1966	I	322 ⁸⁾	3 693 ¹⁰⁾	1 900 ¹²⁾	409 ¹⁴⁾	.	.	× × ×
	II	3 413 ⁹⁾	4 992 ¹¹⁾	2 597 ¹³⁾	659 ¹⁵⁾	.	.	× × ×
	Total	3 736 ¹⁷⁾	8 685	4 498	1 068	[797]	[35]	[18 817]
1967	I	328 ⁸⁾	3 581 ¹⁰⁾	1 905 ¹²⁾	410 ¹⁴⁾	.	.	× × ×
	II	3 447 ⁹⁾	5 020 ¹¹⁾	2 608 ¹³⁾	664 ¹⁵⁾	.	.	× × ×
	Zusammen	3 775 ¹⁷⁾	8 601	4 514	1 074	[809]	[33]	[18 805]
1968	I	348 ⁸⁾	3 270 ¹⁰⁾	1 828 ¹²⁾	419 ¹⁴⁾	.	.	× × ×
	II	3 577 ⁹⁾	4 848 ¹¹⁾	2 744 ¹³⁾	713 ¹⁵⁾	.	.	× × ×
	Total	3 925 ¹⁷⁾	8 118	4 572	1 132	[821]	[33]	[18 602]

Fußnoten siehe Seite 38.

Notes, voir page 38.

Teil I : Bodennutzung

D : Aufteilung der gesamten nationalen Bodenfläche

Partie I : Utilisation des terres

D : Répartition de l'ensemble du territoire national

Jahr Année	Deutsch- land (BR)	France	Italia	Nederland	Belgique/ België	Luxembourg	EG/ CE)	Summe Total)
---------------	--------------------------	--------	--------	-----------	---------------------	------------	----------------	---------------------

1 000 ha

1 000 ha

d. Gesamtfläche

d. Superficie totale

		¹⁸⁾						
1963	24 846	55 125	30 123	3 618	3 051	259	117 022	× × ×
1964	24 853	55 136	30 123	3 610	3 051	259	117 032	× × ×
1965	24 853	55 136	30 125	3 609	3 051	259	117 033	× × ×
1966	24 854	55 134	30 125	3 615	3 051	259	117 038	× × ×
1967	24 855	55 139	30 126	3 616	3 051	259	117 046	× × ×
1968	24 855	55 078	30 125	3 662	3 051	259	117 030	× × ×

¹⁾ EG-Summe bzw. Summe der vorhandenen Länderergebnisse.

²⁾ Bis 1964 einschl. nicht beackert und nicht bewirtschafteter Flächen sowie einschl. nicht genutzter Grünlandflächen (ab 1965 in „Nicht genutzte, aber land- oder forstwirtschaftlich nutzbare Flächen“ enthalten).

³⁾ „Gemeten maat“; Flächen für Hausgärten und Korbweidenanlagen in „kadastrale maat“ (Katastermaß).

⁴⁾ Einschl. rund 2 700 ha in Belgien durch Unwetter vernichtete Kulturen.

⁵⁾ Einschl. Kastanien- und Pappelanpflanzungen.

⁶⁾ Ohne Korbweidenanlagen, die in der landwirtschaftlich genutzten Fläche enthalten sind.

⁷⁾ Von einem zu weitgehenden zwischenstaatlichen Vergleich dieser Flächen ist der unterschiedlichen Konzepte wegen abzuraten.

⁸⁾ Unkultivierte Moorflächen; ab 1965 einschl. nicht genutzter Fläche des Dauergrünlandes (bis 1964 einschl. unter Position 2 „Dauergrünland“ enthalten), sowie einschl. nicht beackert und nicht bewirtschafteter Flächen (bis 1964 einschl. unter Position 1.74 „Brache“ enthalten).

⁹⁾ Öd- und Unland (einschl. Knicks), Gebäude und Hofflächen, Industriegebäude, Stapelplätze, Wegeland und Eisenbahnen, Gewässer, Friedhöfe und öffentliche Parkanlagen, Sport- und Flug- und militärische Übungsplätze sowie private Parkanlagen, Rasenflächen, Ziergärten usw.

¹⁰⁾ Nicht bewirtschaftete landwirtschaftliche Fläche (Territoire agricole non cultivé).

¹¹⁾ Katastermäßig erfaßte nicht landwirtschaftliche Fläche (Superficie non agricole cadastrée); katastermäßig nicht erfaßte Fläche (Superficie non cadastrée); bewirtschaftete Teiche (étangs en rapport).

¹²⁾ „Tareflächen“ (Gräben, Landwege, Raine, Vorgewende, Mauern, Zäune sowie nicht genutzte Flächen unter Bäumen) und nicht bewirtschaftete landwirtschaftliche Flächen (incolti produttivi).

¹³⁾ Unproduktive Fläche (superficie improduttiva).

¹⁴⁾ Flächendifferenz zwischen der landwirtschaftlich genutzten Fläche (cultuurgrond) im Katastermaß, vermehrt um die Korbweidenanlagen einerseits und der landwirtschaftlich genutzten Fläche einschl. Korbweidenanlagen im „gemeten maat“ andererseits. Außerdem Heide, Torfmoor- und Sumpfflächen.

¹⁵⁾ Rohr- und Binsen-, Flugsand-, Dünen-, Strand- und Deichflächen, Flächen außerhalb der Deiche, die bei mittlerem Hochwasser trocken bleiben und nicht benutzt werden. Wege, Straßen- und Eisenbahnen, Gewässer (breiter als 6 m), Flugplätze, bebaute Flächen, zukünftiges Baugelände, Parks und übrige Flächen.

¹⁶⁾ Ohne Belgien und Luxemburg.

¹⁷⁾ Ohne Saldo zwischen der Gesamtfläche und der Wirtschaftsfläche (1962 = 113 000 ha; 1963 = 114 700 ha; 1964 = 117 000 ha; 1965 = 101 400 ha; 1966 = 109 500 ha; 1967 = 108 300 ha; 1968 = 101 300 ha). Siehe auch „Agrarstatistik“, Heft 8/1964, Seite 12 oben.

¹⁸⁾ Angaben des „Service Géographique de l'Armée“.

¹⁾ Total-CE ou total des résultats disponibles par pays.

²⁾ Y compris les superficies non labourées et non cultivées, ainsi que les superficies des prairies et pâturages permanents non utilisés jusqu'en 1964; (comprises dans « Superficies agricoles ou forestières non utilisées, mais utilisables » à partir de 1965).

³⁾ « Gemeten maat »; superficies des jardins familiaux et des oseraies en « kadastrale maat » (superficies cadastrées).

⁴⁾ Y compris environ 2 700 ha de cultures détruites en Belgique par des intempéries.

⁵⁾ Y compris les châtaigneraies et les peupleraies.

⁶⁾ Sans les oseraies, comprises dans la superficie agricole utilisée.

⁷⁾ Il est déconseillé de faire des comparaisons étendues de ces superficies entre les différents pays.

⁸⁾ Marécages non cultivés; à partir de 1965 la superficie des prairies et pâturages non utilisée est comprise (jusqu'en 1964 comprise sous la rubrique 2 « Prairies et pâturages permanents ») ainsi que les superficies non labourées et non cultivées (jusqu'en 1964 comprises dans la rubrique 1.74 « Jachères »).

⁹⁾ Terrains incultes et stériles (y compris les coupe-vent « Knicks »), bâtiments et cours, terrains industriels, entrepôts, chemins et voies ferrées, étendues d'eau, cimetières et parcs publics, terrains de sport, d'aviation et de manœuvres militaires, ainsi que les parcs privés, les pelouses, les jardins d'agrément, etc.

¹⁰⁾ Territoire agricole non cultivé.

¹¹⁾ Superficie non agricole cadastrée, superficie non cadastrée, étangs en rapport.

¹²⁾ Superficies « Tare » (fossés, chemins de terre, lisières, tourbières, murs, clôtures, ainsi que les superficies non utilisées sous les arbres) et les superficies agricoles non cultivées (incolti produttivi).

¹³⁾ Superficies improductives (superficie improduttiva).

¹⁴⁾ Différence entre la superficie agricole utilisée (cultuurgrond) en superficie cadastrée, augmentée des superficies d'oseraies, d'une part, et d'autre part la superficie agricole utilisée, en « gemeten maat », y compris les superficies d'oseraies. En outre, les landes, les tourbières et les marais.

¹⁵⁾ Roseaux et joncs, sables mouvants, dunes, plages et superficies des digues. Superficies en dehors des digues, non submergées lors des marées moyennes, mais non utilisées, chemins, voies ferrées, étendues d'eau (d'une largeur supérieure à 6 m), terrains d'aviation, territoires communaux, terrains à bâtir, parcs et autres superficies.

¹⁶⁾ Sans la Belgique et le Luxembourg.

¹⁷⁾ Sans le solde entre la superficie territoriale et la superficie nommée « Wirtschaftsfläche » (1962 = 113 000 ha; 1963 = 114 700 ha; 1964 = 117 000 ha; 1965 = 101 400 ha; 1966 = 109 500 ha; 1967 = 108 300 ha; 1968 = 101 300 ha). Voir également le haut de la page 18 de la « Statistique agricole », N° 8/1964.

¹⁸⁾ Données du « Service Géographique de l'Armée ».

Teil I : Bodennutzung

E : Kurzbericht vorläufiger Ergebnisse des Jahres 1969

Partie I : Utilisation des terres

E : Rapport succinct des résultats provisoires pour 1969

Nutzungsart	Deutschland (BR)	France ¹⁾	Italia ¹⁾	Nederland	Belgique/ Belgien	Luxembourg	EG/CE ¹⁾	Mode d'utilisation
1. Nutzungsarten in den Ländern der Gemeinschaft, in 1 000 ha ²⁾								
Getreide einschl. Reis	5 151,7	9 380,0	5 565,4	405,6	477,3	46,9	21 027,1	Céréales y compris le riz
darunter : Weizen	1 494,4	4 046,4	4 079,1	155,4	203,8	13,8	9 992,9	dont : blé
Roggen	873,4	157,9	35,1	62,2	22,4	1,2	1 152,2	seigle
Gerste	1 386,5	2 846,8	146,2	99,3	155,2	15,8	4 649,8	orge
Hafer	859,9	868,9	286,4	82,5	84,4	13,8	2 195,9	avoine
Körnermais	81,4	1 177,8	847,3	0,1	0,9	.	2 107,5	mais pour la graine
Hülsenfrüchte	36,3	69,5	458,2	15,4	7,6	0,5	587,6	Légumes secs
Hackfrüchte	1 266,5	1 581,2	568,8	259,1	176,1	3,5	3 855,2	Plantes sarclées
darunter : Kartoffeln	588,9	423,1	232,7	145,3	50,5	2,4	1 442,9	dont : pommes de terre
Zuckerrüben	295,0	398,7	296,8	102,9	90,0	0,1	1 183,5	betteraves sucrières
Futtermüben	332,7	496,5	[38,0]	10,5	34,8	0,9	913,4	betteraves fourragères
Handelsgewächse	104,0	413,8	71,1	19,4	18,8	0,0	627,1	Plantes industrielles
darunter : Raps und Rübsen	74,2	287,3	2,0	6,2	0,5	0,0	370,2	dont : colza et navette
Flachs	39,8	1,3	8,9	15,6	.	65,6 ³⁾	lin
Feldrauhfutterbau	844,3	5 055,5	3 303,7	56,0	90,2	13,2	9 362,9	Fourrages verts des terres arables
Gemüse u.a. Gartengewächse im Erwerbsgartenbau;								Légumes et autres plantes horticoles pour la vente;
Hausgärten ⁴⁾	436,4	593,1	504,0	[78,0]	56,7	0,4	1 668,7	jardins familiaux ⁴⁾
darunter : Gemüse u.a. Gartengewächse im Erwerbsgartenbau ⁴⁾	73,7	295,6	445,2	69,7	25,7	0,1	910,0	dont : légumes et autres plantes horticoles pour la vente ⁴⁾
Übrige Flächen	16,8⁵⁾	468,1	1 049,0	19,5	7,3	0,7	1 561,3	Autres superficies
darunter : Brache	16,8 ⁵⁾	377,5	1 046,2	9,3	6,3	0,7	1 456,8	dont : jachères
Acker- und Gartenland	7 855,9	17 561,2	11 520,4	[853,0]	834,0	65,3	38 689,8	Terres arables

¹⁾ Vorläufige Angaben.

²⁾ Für die landwirtschaftlich genutzte Fläche nur Hauptanbau, ohne Nebenanbau.

³⁾ Ohne Deutschland (BR) und Luxemburg.

⁴⁾ Erdbeeren unter Position Obstanlagen enthalten.

⁵⁾ Nur Brache und zum Unterpflügen bestimmte Erzeugnisse des Ackerlandes.

¹⁾ Données provisoires.

²⁾ Seules les superficies des cultures principales, à l'exclusion des superficies des cultures secondaires, ont été considérées pour la superficie agricole utilisée.

³⁾ Sans l'Allemagne (RF) et le Luxembourg.

⁴⁾ Les fraises sont comprises dans la rubrique « cultures fruitières ».

⁵⁾ Seulement jachères et produits agricoles destinés au labour.

Teil I : Bodennutzung

E : Kurzbericht vorläufiger Ergebnisse des Jahres 1969

Partie I : Utilisation des terres

E : Rapport succinct des résultats provisoires pour 1969

Nutzungsart	Deutschland (BR)	France ¹⁾	Italia ¹⁾	Nederland	Belgique/ Belgîe	Luxembourg	EG/CE ¹⁾	Mode d'utilisation
-------------	------------------	----------------------	----------------------	-----------	------------------	------------	---------------------	--------------------

2. Aufteilung der gesamten nationalen Bodenfläche nach Ländern

Acker- und Gartenland	7 855,9	17 561,2	11 520,4	[853,0]	834,0	65,3	38 689,8	Terres arables
Dauergrünland	5 553,8 ²⁾	13 883,3	5 108,9	1 319,2	747,2	68,9	26 681,3	Prairies et pâturages permanents
Dauerkulturen ³⁾	202,5	1 688,7	2 752,7	54,8	28,7	1,5	4 728,9	Cultures permanentes ³⁾
darunter : Obstanlagen ³⁾	103,2 ⁴⁾	288,9	619,4	47,3	26,3	0,3	1 085,4	dont : cultures fruitières ³⁾
Rebflächen	(85,1)	1 346,6	1 172,9	— ⁵⁾	— ⁵⁾	1,2	2 605,8	vignes
Landwirtschaftlich genutzte Fläche⁶⁾	13 612	33 133	19 382	2 223 ⁷⁾	1 610	136	70 096	Superficie agricole utilisée ⁸⁾
Waldflächen, Forsten und Holzungen .	7 180	13 882 ⁹⁾	6 152 ⁹⁾	293 ⁹⁾	[611]	[90]	[28 208]	Bois et forêts
Nicht genutzte, aber land- oder forstwirtschaftlich nutzbare Flächen . .	354 ¹⁰⁾	3 076 ¹¹⁾	1 841 ¹²⁾	429 ¹³⁾	[830]	[33]	[18 486]	Superficies agricoles ou forestières non utilisées mais utilisables
Andere als land- oder forstwirtschaftliche Flächen	3 603	4 852	2 750	718				Superficies autres qu'agricoles ou forestières
Gesamte nationale Bodenfläche .	24 857 ¹⁴⁾	54 943	30 125	3 662	3 051	259	116 897	Ensemble du territoire national

2. Répartition de l'ensemble du territoire national par pays

Acker- und Gartenland	7 855,9	17 561,2	11 520,4	[853,0]	834,0	65,3	38 689,8	Terres arables
Dauergrünland	5 553,8 ²⁾	13 883,3	5 108,9	1 319,2	747,2	68,9	26 681,3	Prairies et pâturages permanents
Dauerkulturen ³⁾	202,5	1 688,7	2 752,7	54,8	28,7	1,5	4 728,9	Cultures permanentes ³⁾
darunter : Obstanlagen ³⁾	103,2 ⁴⁾	288,9	619,4	47,3	26,3	0,3	1 085,4	dont : cultures fruitières ³⁾
Rebflächen	(85,1)	1 346,6	1 172,9	— ⁵⁾	— ⁵⁾	1,2	2 605,8	vignes
Landwirtschaftlich genutzte Fläche⁶⁾	13 612	33 133	19 382	2 223 ⁷⁾	1 610	136	70 096	Superficie agricole utilisée ⁸⁾
Waldflächen, Forsten und Holzungen .	7 180	13 882 ⁹⁾	6 152 ⁹⁾	293 ⁹⁾	[611]	[90]	[28 208]	Bois et forêts
Nicht genutzte, aber land- oder forstwirtschaftlich nutzbare Flächen . .	354 ¹⁰⁾	3 076 ¹¹⁾	1 841 ¹²⁾	429 ¹³⁾	[830]	[33]	[18 486]	Superficies agricoles ou forestières non utilisées mais utilisables
Andere als land- oder forstwirtschaftliche Flächen	3 603	4 852	2 750	718				Superficies autres qu'agricoles ou forestières
Gesamte nationale Bodenfläche .	24 857 ¹⁴⁾	54 943	30 125	3 662	3 051	259	116 897	Ensemble du territoire national

¹⁾ Vorläufige Angaben.
²⁾ Ohne nicht genutzte Grünlandflächen.
³⁾ Einschl. Erdbeeren.
⁴⁾ Neue Obstanlagen, Obstanlagen ohne Unterkulturen und Obstanlagen als Hauptnutzung mit Unterkulturen.
⁵⁾ In Position Obstanlagen enthalten.
⁶⁾ Für die landwirtschaftlich genutzte Fläche nur Hauptanbau, ohne Nebenanbau.
⁷⁾ Von Doppelzählungen bereinigt.
⁸⁾ Einschl. Kastanien- und Pappelanzpflanzungen.
⁹⁾ Ohne Korbweidenanlagen, die in der landwirtschaftlich genutzten Fläche enthalten sind.
¹⁰⁾ Unkultivierte Moorflächen, nicht genutzte Fläche des Dauergrünlandes, sowie nicht beachtete und nicht bewirtschaftete Flächen.
¹¹⁾ Nicht bewirtschaftete landwirtschaftliche Fläche.
¹²⁾ „Tareflächen“ (Gräben, Landwege, Raine, Vorgewende, Mauern, Zäune sowie nicht genutzte Flächen unter Bäumen) und nicht bewirtschaftete landwirtschaftliche Flächen (incolti produttivi).
¹³⁾ Flächendifferenz zwischen der landwirtschaftlich genutzten Fläche (cultuurgrond) im Katastermaß, vermehrt um die Korbweidenanlagen einerseits und der landwirtschaftlich genutzten Fläche einschl. Korbweidenanlagen im „gemeten maat“ andererseits. Außerdem Heide und Torfmoorflächen.
¹⁴⁾ Einschl. eines Saldo zwischen der Gesamtfläche und der Wirtschaftsfläche der BR Deutschland von 107 570 ha.

¹⁾ Données provisoires.
²⁾ Sans les superficies des prairies et pâturages permanents non utilisés.
³⁾ Y compris les fraises.
⁴⁾ Nouveaux vergers, autres vergers sans cultures associées, vergers avec cultures secondaires.
⁵⁾ Comprises dans la rubrique « cultures fruitières ».
⁶⁾ Seules les superficies des cultures principales, à l'exclusion des superficies des cultures secondaires, ont été considérées pour la superficie agricole utilisée.
⁷⁾ Les comptes doubles ont été éliminés.
⁸⁾ Y compris les châtaigneraies et les peupleraies.
⁹⁾ Sans les oseraies, comprises dans la superficie agricole utilisée.
¹⁰⁾ Marécages non cultivés, prairies et pâturages non utilisés ainsi que superficies non labourées et non cultivées.
¹¹⁾ Territoire agricole non cultivé.
¹²⁾ Superficies « Tare » (fossés, chemins de terre, lisières, tourbières, murs, clôtures, ainsi que les superficies non utilisées sous les arbres) et les superficies agricoles non cultivées (incolti produttivi).
¹³⁾ Différence entre la superficie agricole utilisée (cultuurgrond) en superficie cadastrée, augmentée des superficies d'oseraies, d'une part et d'autre part, la superficie agricole utilisée en « gemeten maat », y compris les superficies d'oseraies. En outre, les landes et les tourbières.
¹⁴⁾ Y compris le solde entre la superficie territoriale et la superficie nommée « Wirtschaftsfläche » de l'Allemagne (RF) de 107 570 ha.

Teil II

Ernten auf dem Ackerland

Partie II

Récoltes des terres arables

Vorbemerkungen

(Texte français, voir page 44)

Im Teil II sind Angaben über Ernteflächen, Hektarerträge und die Erzeugung auf dem Ackerland in den Ländern der Gemeinschaft für die Jahre 1967, 1968 und 1969 enthalten. Bei diesem Teil handelt es sich im wesentlichen um eine Fortsetzung der „Agrarstatistischen Mitteilungen“ Nr. 6 sowie der Hefte „Agrarstatistik“ Nr. 1/1961, 2/1962, 2/1963, 1/1964, 1/1965, 2/1966, 3/1967 und 5/1968.

Die vorliegende Veröffentlichung umfaßt aus Platzgründen, ähnlich wie in Heft „Agrarstatistik“ Nr. 3/1967, nur die Zahlenangaben der drei letzten Jahre. In Heft Nr. 6 der „Agrarstatistischen Mitteilungen“ wie auch in „Agrarstatistik“ Nr. 2/1963 und Nr. 5/1968 sind entsprechende Länderangaben für die Vorkriegszeit und die Jahre 1950 bis 1954, 1955 bis 1962 bzw. 1960 bis 1967 erschienen.

Die Numerierung der Erzeugnisse bzw. Erzeugnisgruppen (Nr. 1 bis 52) ist die gleiche wie in Heft „Agrarstatistik“ Nr. 5/1968. Lediglich die bisherige Position 43 „Mohn“ wurde in Position 44 „Übrige Ölsaaten“ aufgenommen. Dafür wurden die bisher in Position 44 enthaltenen Sonnenblumenkerne ihrer Bedeutung wegen gesondert als neue Position 43 ausgewiesen.

Angaben über den Nebenanbau sind in den *Abschnitten C, D und E* enthalten. Entsprechende Angaben von 1960 bis 1967 finden sich auch in dem Heft „Agrarstatistik“ Nr. 5/1968.

Die beiden Begriffe „Hauptanbau“ und „Nebenanbau“ unterscheiden sich in den einzelnen Mitgliedstaaten nicht in allen Einzelheiten mit Hilfe der gleichen Kriterien. In großen Zügen gilt jedoch die folgende Unterscheidung : Unter „Hauptkultur“ wird normalerweise die Kultur verstanden, die als einzige das Feldstück beansprucht. Werden mehrere Kulturen zur gleichen Zeit oder im Verlaufe eines Jahres nacheinander auf dem gleichen Feldstück angebaut, so gilt davon die wichtigste als Hauptkultur. Nebenkulturen sind demzufolge die übrigen Kulturen, darunter ist insbesondere der Zwischenfruchtanbau zu nennen.

In *Abschnitt E, Übersicht 2*, dieses Heftes werden die Ackerkulturen Italiens von 1963-1968 wiedergegeben, für die eine Unterteilung der Ernteflächen sowohl nach Rein- und Mischkulturen als auch nach Haupt- und Nebenanbau bekannt ist. In der Gliederung nach Rein- und Mischkultur werden auch Hektarerträge und Erzeugung veröffentlicht. Die Erzeugung in der Untergliederung nach Haupt- und Nebenanbau wird von Italien nicht erhoben, obwohl die Bedeutung des italienischen Nebenanbaues teils erheblich ist.

In den Niederlanden wird die Dezemberzählung über den Nebenanbau seit 1966 nicht mehr durchgeführt. In Luxemburg wird der Nebenanbau der Geringfügigkeit wegen nicht erhoben.

Zur Unterscheidung von Hauptanbau und Nebenanbau wurde in *Abschnitt D* (Haupt- und Nebenanbau nach Erzeugnissen) eine Spalte „Anbauart“ eingeführt. Der Hauptanbau wird in dieser Spalte mit I, der Nebenanbau mit II gekennzeichnet. Gleiches gilt für die den Erzeugnissen nachgestellten Definitionen. Bei den Angaben über Frankreich ist zu bedenken, daß im Nebenanbau nicht nur der Zwischenfruchtanbau, sondern auch die verschiedenen Formen des vergesellschafteten Anbaus enthalten sind. Die Hektarerträge geben also lediglich Größenordnungen; es handelt sich nicht um reale Durchschnitte. Infolge der im allgemeinen geringen Bedeutung wurde darauf verzichtet, den Nebenanbau in Zwischenfruchtanbau und vergesellschafteten Anbau aufzuteilen.

In Italien wird unter Reinkultur (*Abschnitt E, Übersicht 2*) im Sinne des *Acker- und Gartenbaues* (coltivazione pura) diejenige Kultur verstanden, die während eines bestimmten Zeitraumes als einzige angebaut wird. Reinkulturen werden sowohl im Haupt- als auch im Zwischenfruchtanbau angelegt. Eine Mischkultur liegt vor, wenn auf dem gleichen Feldstück zwei oder mehrere Kulturarten gleichzeitig angebaut werden, sei es als Mengansaat, z.B. Mais und Bohnen, sei es als Mischpflanzung in abwechselnden Reihen, z.B. Kartoffeln und

Tomaten. Wenn zugleich Dauerkulturen vorhanden sind, bleiben diese für die Unterscheidung der Kulturen des Acker- und Gartenlandes unberücksichtigt. So gilt beispielsweise ein mit Weizen bebautes Feldstück, auf dem sich auch Olivenbäume befinden, trotzdem als reine Weizenkultur.

In *Abschnitt B* sind Graphiken aufgeführt, in denen die langfristige Entwicklung der Erzeugung bei Getreide und Zuckerrüben dargestellt ist. Um die Entwicklungstendenzen besser sichtbar zu machen, ist darauf verzichtet worden, die Ergebnisse von Einzeljahren wiederzugeben. Aus diesem Grunde wird mit Mehrjahresdurchschnitten gearbeitet.

Für die Darstellung der Erzeugung wurden Dreijahresdurchschnitte (Getreide) bzw. Fünfjahresdurchschnitte (Zuckerrüben) herangezogen. Die Entwicklung der Hektarerträge wurde mit Hilfe von gleitenden Dreijahresdurchschnitten dargestellt.

Im *Abschnitt C* sind die Ergebnisse der Gemeinschaft (ohne Länderuntergliederung) von 1960-1969 zusammengefaßt. Soweit statistisch verfügbar, werden hier die Angaben des Haupt- und Nebenanbaues wiedergegeben. Welche Länder im einzelnen an der Summenbildung beteiligt sind, geht aus der Spalte „Länder“ aufgrund der dort angebrachten Kreuze (x) hervor.

Die Angaben für vier Mitgliedstaaten sind endgültig. Für Frankreich und Italien sind die Zahlen von 1969 als vorläufig zu betrachten. Für Deutschland (BR) sind ab 1963 auch die Angaben für Berlin (West) enthalten.

Die Zahlen der Ernteflächen sind im allgemeinen auf 1 000 ha, der Erträge auf 100 kg/ha und der Erzeugung auf 1 000 t gerundet worden. Sehr geringe Zahlen werden hingegen mit einer Dezimale wiedergegeben.

Die Zahlen wurden den Veröffentlichungen und Mitteilungen der Statistischen Zentralämter der Mitgliedstaaten entnommen. Soweit nicht anders vermerkt, stammen die Zahlen über Frankreich aus dem Landwirtschaftsministerium. Die für Belgien im *Abschnitt E* zwischen Klammern () stehenden Angaben wurden vom Landwirtschaftsministerium geschätzt. Unser besonderer Dank gebührt allen zuvor genannten Dienststellen für ihre Mitarbeit.

Anregungen zu weiteren Verbesserungen dieser Statistiken werden jederzeit dankbar begrüßt.

Remarques préliminaires

(Deutscher Text, siehe Seite 42)

La partie II contient, pour les années 1967, 1968 et 1969, les données concernant les superficies, les rendements à l'hectare et la production des terres arables dans les pays de la Communauté. Elle constitue, dans l'ensemble, la suite des données déjà publiées dans les « *Informations de la Statistique Agricole* » N° 6 et dans les brochures « *Statistique Agricole* » N°s 1/1961, 2/1962, 2/1963, 1/1964, 1/1965, 2/1966, 3/1967 et 5/1968.

Par manque de place, les données par pays publiées dans la présente brochure ainsi que dans la « *Statistique Agricole* » N° 3/1967 ont chaque fois été limitées aux trois dernières années. Les données correspondantes par pays pour la période d'avant-guerre et pour les années 1950 à 1954 figurent dans le N° 6 des « *Informations de la Statistique Agricole* », tandis que celles pour les années 1955 à 1962 et 1960 à 1967 ont été reprises respectivement dans la « *Statistique Agricole* » N°s 2/1963 et 5/1968.

Le numérotage des produits ou des groupes de produits (N°s 1 à 52) se réfère au numérotage utilisé dans la brochure « *Statistique Agricole* » N° 5/1968. Seule la position 43 « œillette » a été englobée dans la position 44 « autres oléagineux ». Par ailleurs, vu l'importance que revêtent les graines de tournesol, celles-ci ont été retirées de la position 44 et forment maintenant la nouvelle position 43. Les données sur les cultures secondaires figurent aux *chapitres C, D et E*. Les chiffres correspondants pour les années 1960 à 1967 ont été également repris dans la « *Statistique Agricole* » N° 5/1968.

Dans les différents États membres, les deux termes « cultures principales » et « cultures secondaires » ne se distinguent pas d'une façon détaillée à l'aide des mêmes critères. Dans l'ensemble, la distinction suivante peut toutefois être adoptée : par « culture principale », on entend normalement la culture qui est seule à occuper une parcelle. Si plusieurs cultures occupent simultanément ou successivement une même parcelle au cours d'une année, c'est la culture la plus importante qui est considérée comme principale. Les cultures secondaires sont, par conséquent, toutes les autres cultures, parmi lesquelles il y a lieu de citer principalement les cultures dérobées.

Au *chapitre E*, tableau 2, de la présente brochure figurent pour les années 1963-1968, les données disponibles sur la répartition des terres arables de l'Italie en cultures pures et mixtes, d'une part, et en cultures principales et secondaires, d'autre part. Pour ce qui est de la répartition en cultures pures et mixtes, on dispose également de données sur le rendement et la production. La production répartie selon les cultures principales et secondaires n'est pas recensée en Italie, bien que la culture secondaire y revête parfois une importance considérable.

Aux Pays-Bas, le recensement de décembre des cultures secondaires n'est plus effectué depuis 1966. Vu la faible importance des cultures secondaires au Luxembourg, celles-ci n'y sont pas recensées.

Pour distinguer cultures principales et secondaires, une colonne « mode de culture » a été introduite dans le *chapitre D* (cultures principales et secondaires par produits). Dans cette colonne, les cultures principales sont désignées par I, les cultures secondaires par II. Ces signes sont également utilisés pour les définitions faisant suite aux tableaux par produits. Pour ce qui est des données pour la France, il convient de signaler que les cultures secondaires ne comprennent pas uniquement les données des cultures dérobées, mais également celles des différentes formes de cultures associées. Les rendements par hectare ne représentent donc qu'un ordre de grandeur et non une moyenne réelle. En raison du peu d'importance que revêtent en général les cultures secondaires, il a été renoncé à subdiviser celles-ci en cultures dérobées et associées.

En Italie, on entend par culture pure (*chapitre E*, tableau 2) au sens agricole et horticole (*coltivazione pura*) toute culture occupant seule la terre pendant un laps de temps déterminé. Les cultures pures peuvent être

aussi bien principales que dérobées. Il est fait état de culture mixte lorsque sur une même parcelle sont cultivés simultanément deux ou plusieurs produits, que ce soit sous forme d'ensemencement mélangé par exemple maïs et haricots, ou sous forme d'ensemencement en rangées alternant par exemple pommes de terre et tomates. Si des cultures permanentes sont en même temps présentes, elles n'entrent pas en ligne de compte dans la distinction des cultures des terres arables. C'est ainsi qu'une parcelle cultivée en blé, et sur laquelle se trouvent également des oliviers, constituera toujours une culture pure de blé.

Le *chapitre B* contient des graphiques montrant le développement sur plusieurs années de la production de céréales et de betteraves sucrières. Pour mieux illustrer les tendances du développement, on a renoncé à présenter des données annuelles. On a préféré utiliser des moyennes pluriannuelles.

Pour la présentation des données de production, on a eu recours à des moyennes de trois années (céréales) et de cinq années (betteraves sucrières). Le développement des rendements à l'hectare est montré à l'aide de moyennes mobiles de trois années.

Le *chapitre C* contient les résultats pour la Communauté (sans subdivision par pays), pour les années 1960 à 1969. Dans la mesure où elles faisaient l'objet de statistiques, les données sur les cultures principales et secondaires ont été également prises en considération. Les croix (x) mentionnées sous la rubrique « pays » indiquent quels pays sont compris dans les différentes sommes.

Les chiffres sont définitifs pour quatre États membres. Pour la France et l'Italie, les données pour 1969 revêtent encore un caractère provisoire. A partir de 1963, les données pour l'Allemagne (RF) comprennent les chiffres pour Berlin (Ouest).

En règle générale, les données sur les superficies sont exprimées en 1 000 ha, celles des rendements en 100 kg/ha et celles des productions en 1 000 t. Les chiffres trop faibles ont été donnés avec une décimale.

Les données ont été, dans l'ensemble, tirées des publications et des communications des Offices Statistiques des États membres. Sauf indication contraire, les chiffres pour la France proviennent du Ministère de l'Agriculture. Au *chapitre E*, les données pour la Belgique figurant entre parenthèses () ont été estimées par le Ministère de l'Agriculture.

Nous remercions tous ces organismes de l'aide qu'ils nous ont apportée. Toute suggestion en vue d'une nouvelle amélioration de la statistique de la CE concernant l'utilisation des terres sera la bienvenue.

Entwicklung der Erzeugung von Getreide

(Dreijahresdurchschnitte)

1951 – 1968 (Ø 1950 – 52 = 100)

Weizen

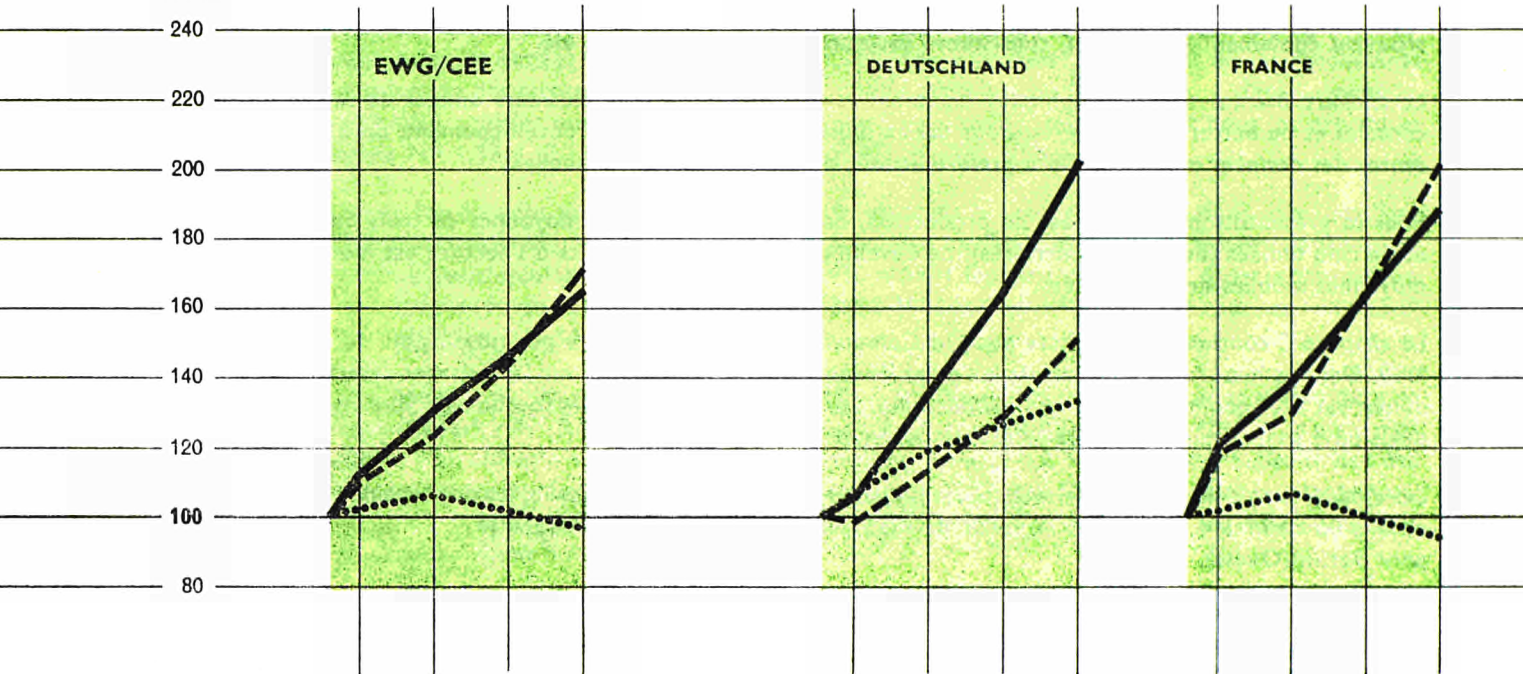

Anderes Getreide als Weizen

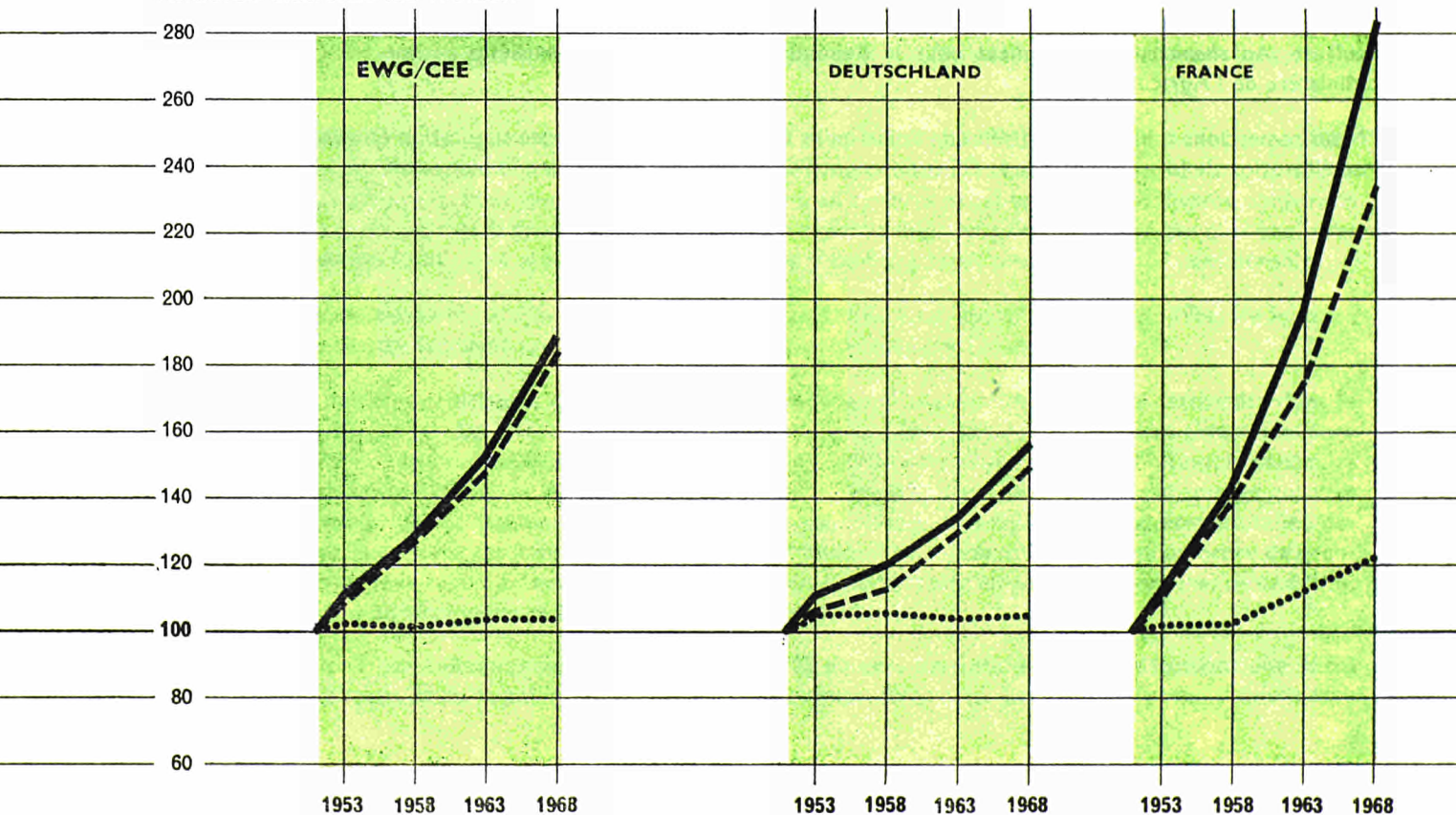

- Erzeugung
Production
- - - Hektarertrag
Rendement
- Fläche
Superficie

Evolution de la production des céréales

(Moyennes de trois années)

Blé

ITALIA

NEDERLAND

BELGIQUE BELGIË

LUXEMBOURG

ITALIA

NEDERLAND

BELGIQUE BELGIË

LUXEMBOURG

Autres céréales que le blé

1953 1958 1963 1968

1953 1958 1963 1968

1953 1958 1963 1968

1953 1958 1963 1968

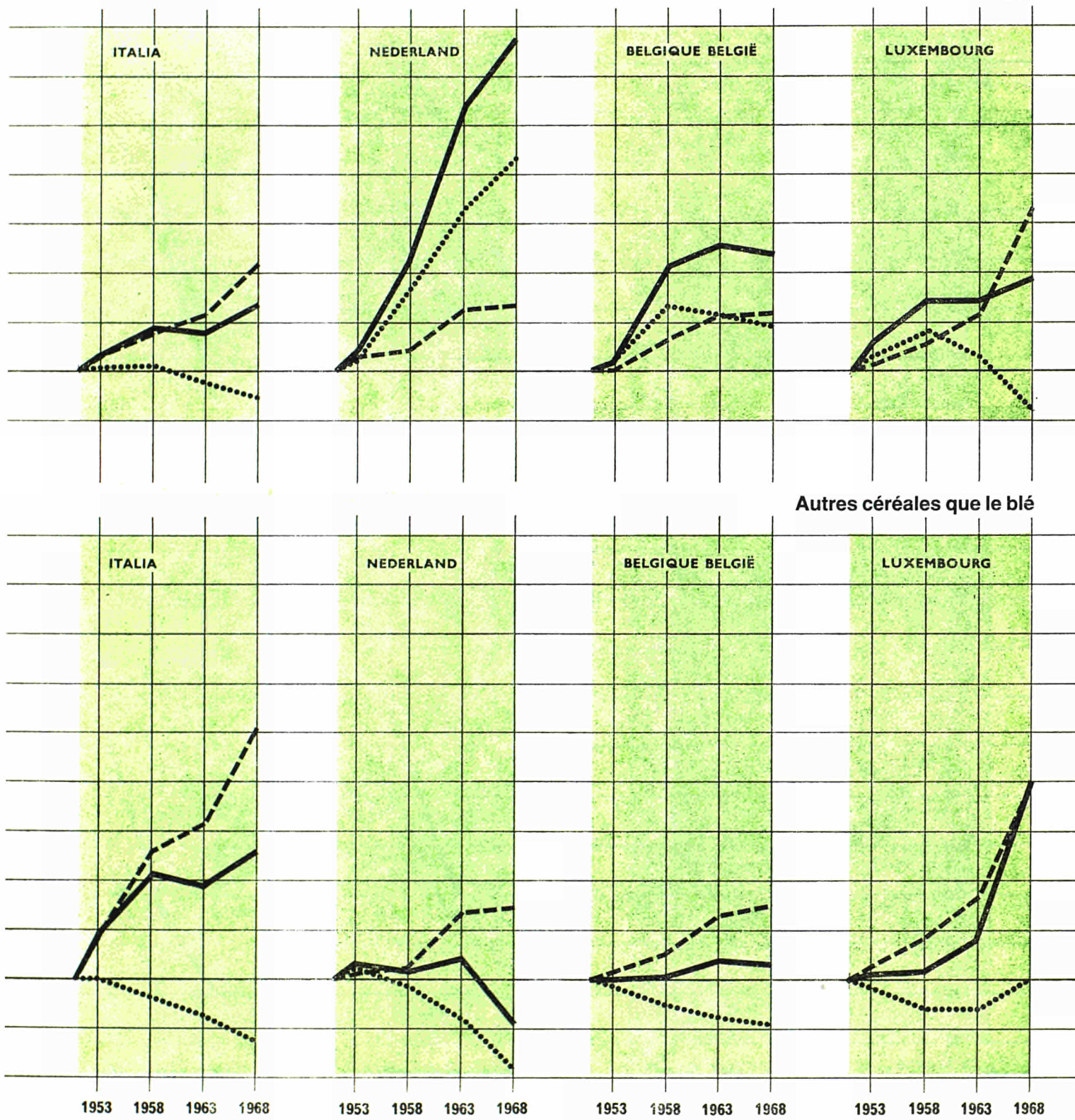

Entwicklung der Erzeugung
 von Zuckerrüben

(Fünfjahresdurchschnitte)

- Erzeugung
 Production
- - - Hektarertrag
 Rendement
- Fläche
 Superficie

Evolution de la production
 des betteraves sucrières

(Moyennes de cinq années)

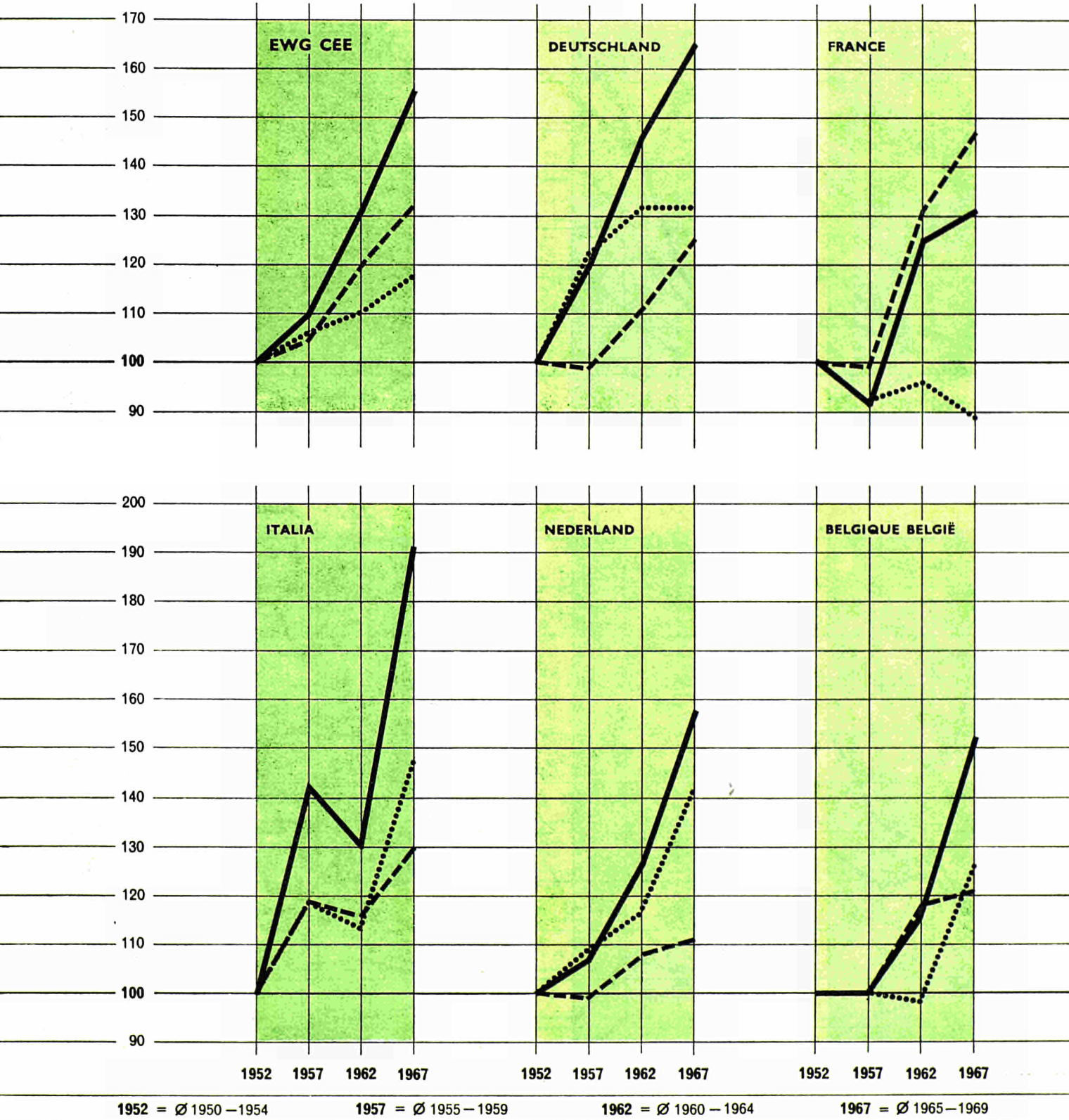

1952 = Ø 1950 - 1954

1957 = Ø 1955 - 1959

1962 = Ø 1960 - 1964

1967 = Ø 1965 - 1969

Entwicklung der Hektarerträge
bei Getreide und Zuckerrüben

(Gleitende Dreijahresdurchschnitte)

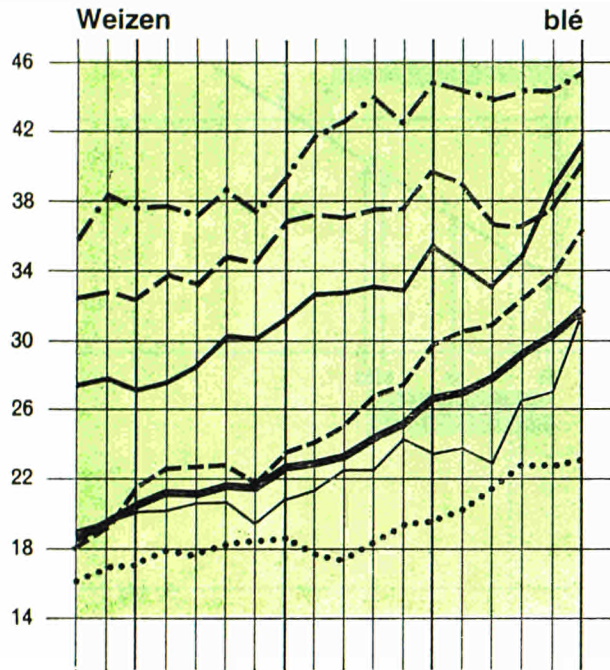

Evolution des rendements à l'hectare
des céréales et des betteraves sucrières

(Moyennes mobiles de trois années)

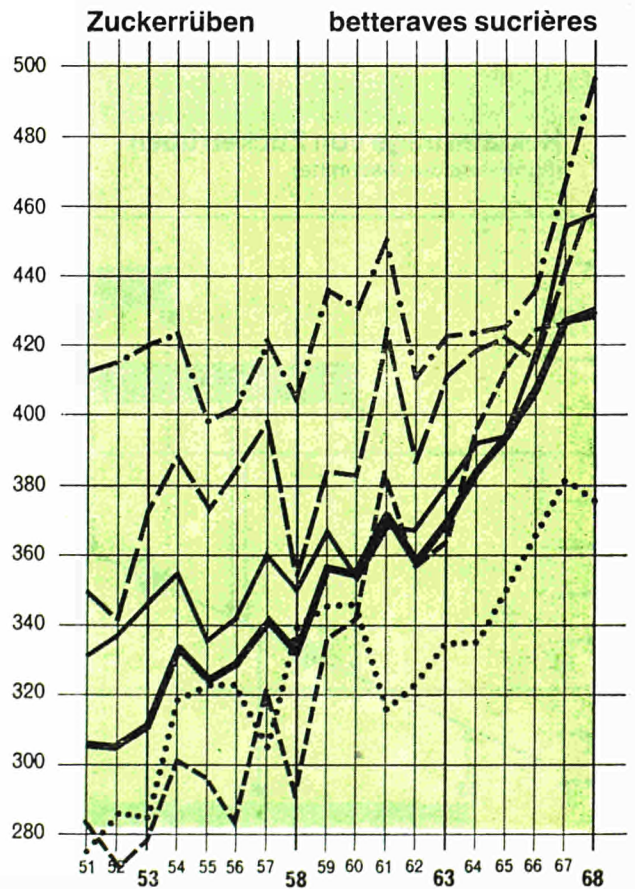
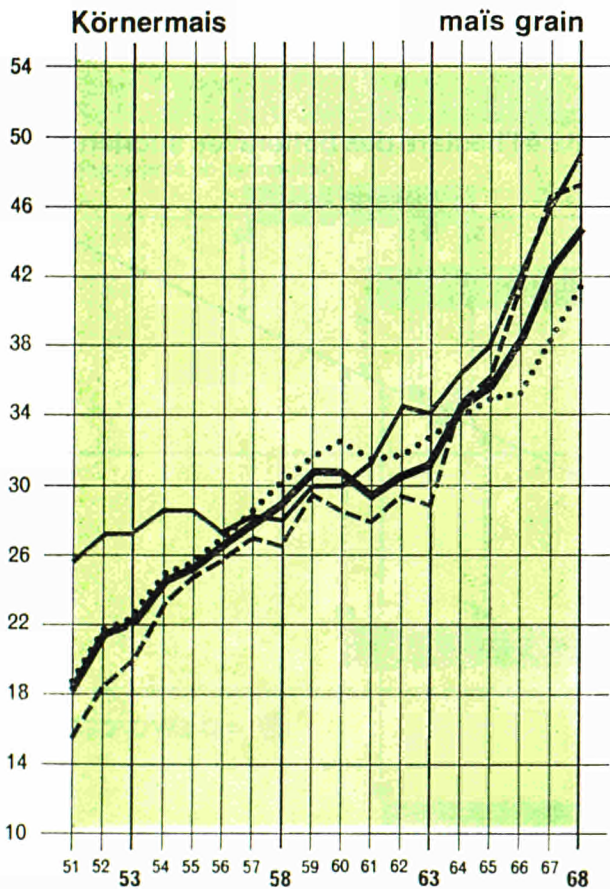
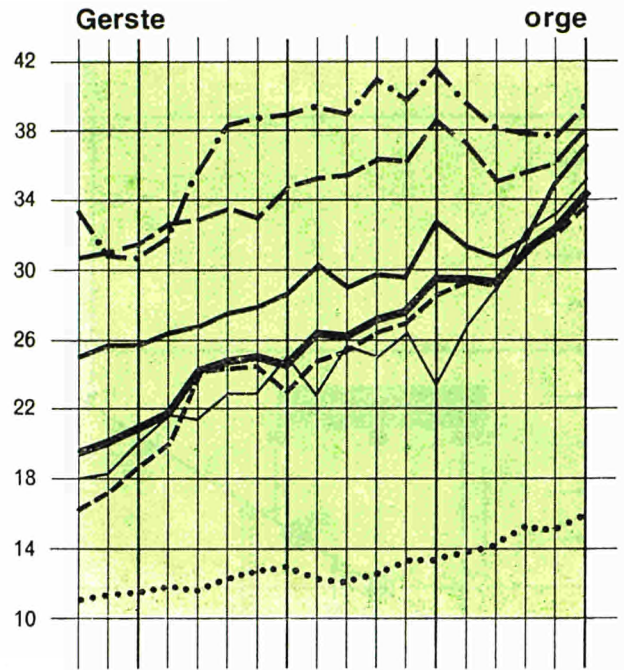

Hektarerträge von Weizen
(Fünfjahresdurchschnitte)

Rendements à l'hectare du blé
(Moyennes de cinq années)

100 kg/ha

100 kg/ha

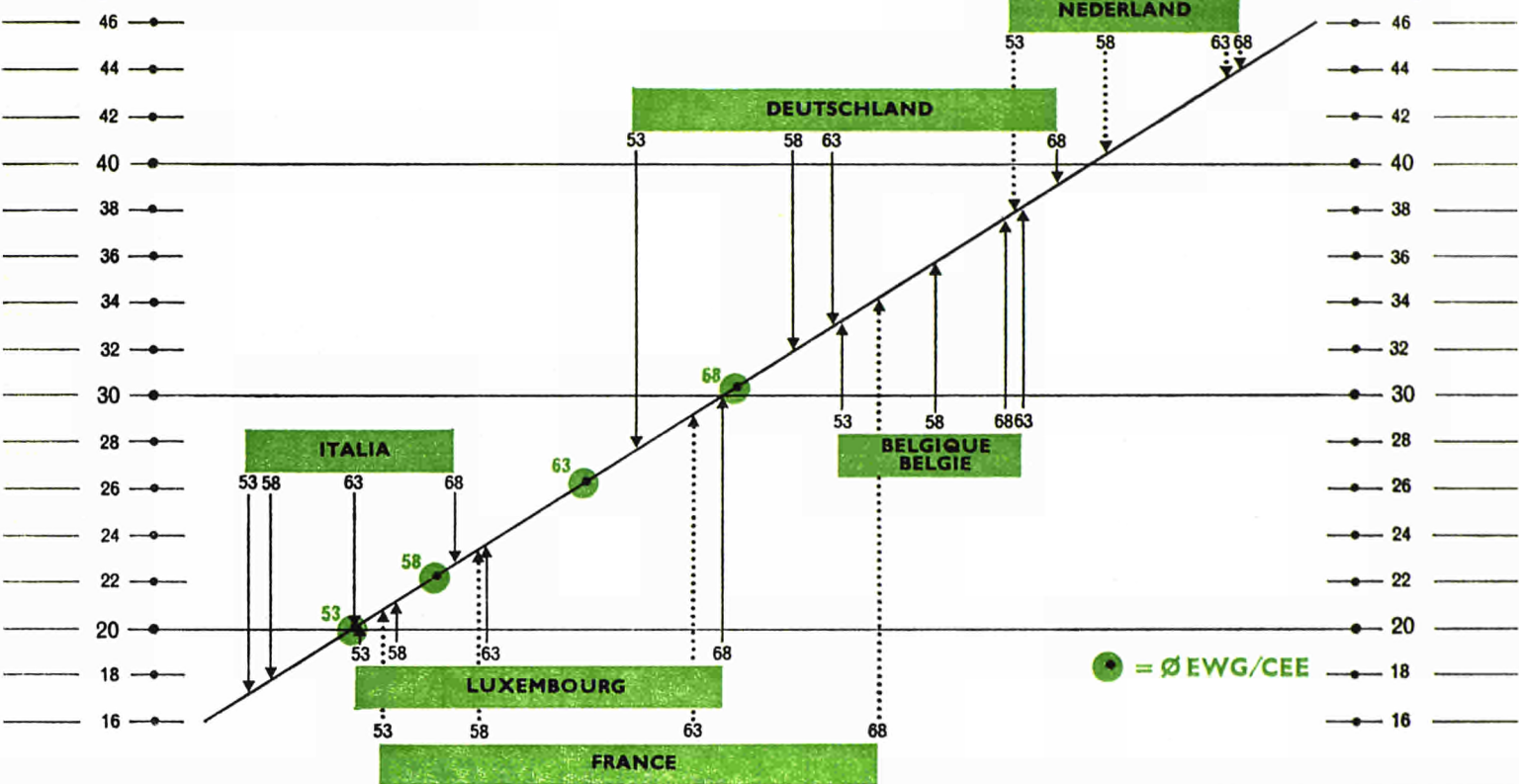

Hektarerträge von Zuckerrüben
(Fünfjahresdurchschnitte)

Rendements à l'hectare des betteraves sucrières.
(Moyennes de cinq années)

100 kg/ha

100 kg/ha

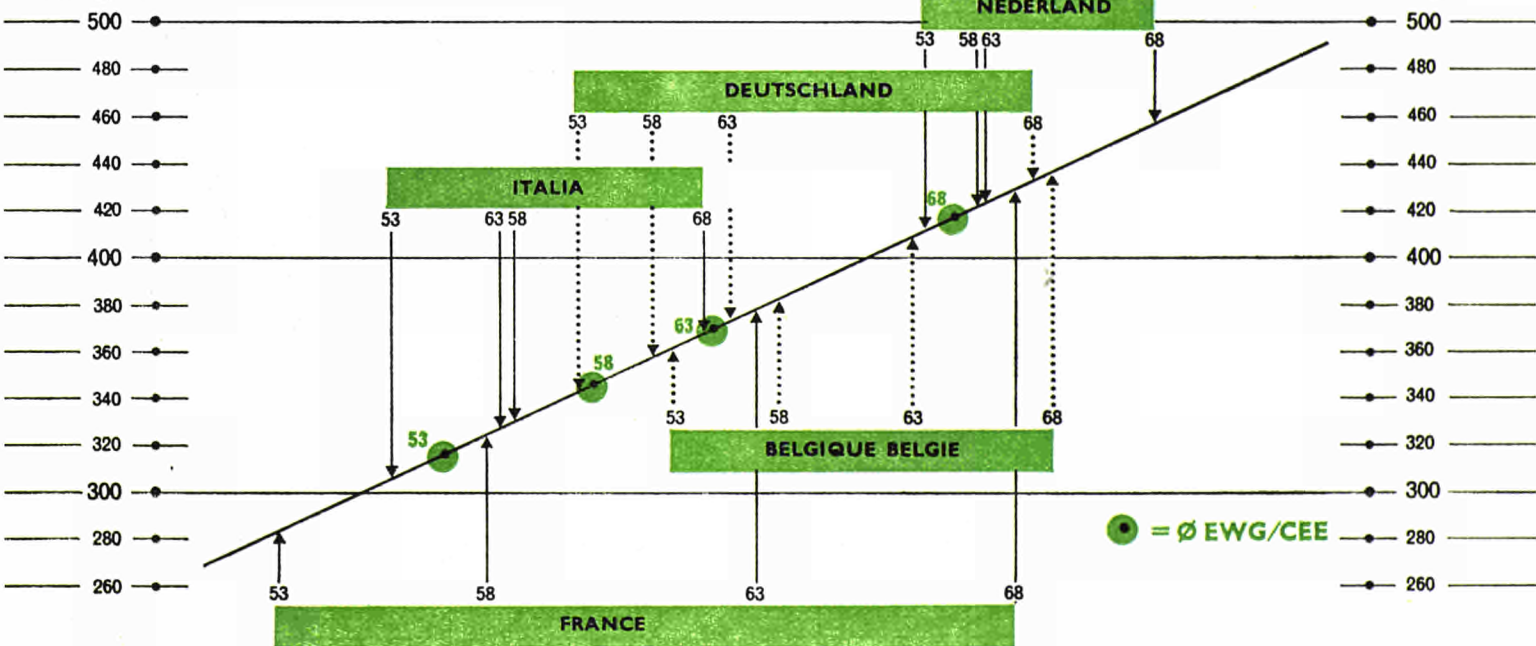

1953 = Ø 1951 – 1955

1958 = Ø 1956 – 1960

1963 = Ø 1961 – 1965

1968 = Ø 1966 – 1969 (4 JAHRE/ANNEES)

Teil II : Ernten auf dem Ackerland

C : Zusammenfassung

Partie II : Récoltes des terres arables

C : Récapitulation

No. 1)	Bezeichnungen 2)	Länder Pays					1960	1961	1962	1963	1964	1965	1966	1967	1968	1969 (vorl.)
		D	F	I	N	B										

1. Ernteflächen der Gemeinschaft in 1 000 ha 3)

Getreide

1	Winterweizen einschl. Spelz	x	x	x	x	x	10 310	9 020	10 028	8 763	10 000	10 065	9 235	8 768	9 545	9 420
2	Sommerweizen	x	x	x	x	x	355	1 074	781	1 212	632	562	802	960	665	712
3	Weizen	x	x	x	x	x	10 665	10 094	10 809	9 975	10 632	10 626	10 037	9 728	10 209	10 132
4a	davon : Hartweizen	x	x	x	x		1 432	1 428	1 438	1 398	1 361	1 308	1 334	1 442	1 575	1 651
4b	Weichweizen	x	x	x	x	x	9 233	8 666	9 371	8 577	9 271	9 318	8 703	8 286	8 634	8 481
5	Winterroggen	x	x		x	x	1 652	1 452	1 336	1 383	1 377	1 356	1 219	1 148	1 124	1 022
6	Sommerroggen	x			x		30	35	39	32	34	32	32	32	31	33
7	Roggen	x	x	x	x	x	1 896	1 670	1 538	1 573	1 568	1 534	1 372	1 300	1 271	1 155
8	Wintermenggetreide	x	x		x	x	103	80	68	76	69	63	57	55	57	49
9	Roggen und Wintermenggetreide	x	x	x	x	x	1 999	1 750	1 606	1 649	1 637	1 597	1 429	1 355	1 328	1 204
10	Wintergerste	x	x		x	x	638	646	601	537	629	642	630	681	749	746
11	Sommergerste	x	x		x	x	2 613	2 963	2 951	3 388	3 108	3 236	3 593	3 720	3 637	3 757
12	Gerste	x	x	x	x	x	3 467	3 829	3 762	4 129	3 934	4 064	4 401	4 581	4 562	4 679
13	Hafer	x	x	x	x	x	2 855	2 868	2 834	2 701	2 467	2 377	2 434	2 405	2 269	2 221
14	Sommermenggetreide	x	x	x	x	x	513	566	628	657	617	583	607	610	619	617
15	Hafer und Sommermenggetreide	x	x	x	x	x	3 368	3 434	3 462	3 358	3 084	2 960	3 041	3 014	2 888	2 838
16	Körnermais	x	x	x	x		2 018	2 182	2 000	2 086	1 983	1 925	1 981	2 072	2 048	2 260
17	Übrige Getreidearten	x	x	x	x		70	72	71	82	76	81	93	99	87	85
18	Getreide zusammen (ohne Reis)	x	x	x	x	x	21 587	21 361	21 710	21 279	21 346	21 254	20 981	20 849	21 122	21 198
19	Reis		x				162	156	149	145	150	156	160	170	180	192
20	Getreide insgesamt	x	x	x	x	x	21 749	21 517	21 859	21 424	21 496	21 410	21 142	21 020	21 302	21 390

1. Superficies récoltées dans la Communauté, en 1 000 ha 3)

Céréales

Hülsenfrüchte

21	Speiseerbsen	x	x	x	x	x	154,8	132,0	118,1	118,0	109,3	99,2	93,8	86,5	80,2	[78,4]
22	Futtererbsen)	x	x			10,2	9,7	9,1	9,3	8,5	9,0	8,2	7,9	6,9	2,9
23	Speisebohnen)	x	x	x		491,4	450,7	417,7	397,9	362,6	338,4	320,6	304,0	273,4	252,7
24	Ackerbohnen	x	x	x	x	x	632,0	593,2	585,2	552,0	509,9	462,3	450,9	436,9	423,3	413,6
25	Linsen	x	x				38,9	34,7	32,6	30,8	29,2	31,2	34,5	25,1	18,7	14,8
26	Wicken zur Körnergewinnung)	x			x	36,3	36,5	39,8	38,4	37,2	32,7	29,0	26,7	25,2	22,3
27	Lupinen zur Körnergewinnung)	x				40,4	38,9	37,4	35,2	31,3	24,4	19,7	19,5	18,1	16,6
28	Übrige Hülsenfrüchte)	x	x		x	8,5	8,5	9,4	8,6	9,4	6,4	6,8	6,0	5,9	[0,3]
29	Hülsenfrüchte insgesamt	x	x	x	x	x	1 412,5	1 304,2	1 249,3	1 190,2	1 097,4	1 003,4	963,6	912,5	851,5	[801,5]

Légumes secs

Hackfrüchte						Plantes sarclées									
30	Frühkartoffeln ⁹⁾	x	x	x ¹¹⁾	x	157	163	164	164	146	129	126	126	112	102
31	Übrige Kartoffeln ¹⁰⁾	x	x	x ¹¹⁾	x	2 375	2 290	2 240	2 197	1 941	1 760	1 683	1 637	1 394	1 269
32	Kartoffeln insgesamt ⁹⁾	x	x	x	x	2 532	2 453	2 404	2 361	2 087	1 889	1 809	1 764	1 653	1 516
33	Zuckerrüben	x	x	x	x	1 125	993	1 002	1 028	1 126	1 132	1 045	1 131	1 193	1 177
34	Futterrüben	x	x	x	x	1 343	1 341	1 316	1 260	1 187	1 109	1 065	1 016	960	915
35	Kohlrüben	x	x	x	x	148	137	134	133	118	110	102	102	92	84
36	Futtermöhren	7)	x		x	21	18	16	14	11	10	9	7	6	4
37	Futterkohl		x	x	x	270	282	269	283	250	261	253	243	227	195
38	Übrige Hackfrüchte		x	x	12)	203	210	202	192	171	154	141	125	[108]	[100]

Handelsgewächse						Plantes industrielles									
39	Winterraps	x	x		x	74,8	87,6	112,5	86,8	139,7	193,2	198,8	224,0	273,4	319,9
40	Sommerraps	x	x		x	10,7	15,4	22,1	36,1	33,3	32,8	25,4	38,9	42,7	45,6
41	Raps	x	x	x	x	91,0	107,3	138,9	126,6	176,4	229,7	228,1	265,2	318,1	367,4
42	Rübsen	7)	x	x		9,2	9,6	9,0	8,0	7,0	6,7	8,7	7,2	6,1	3,4
43	Sonnenblumenkerne		x	x		7,4	10,3	18,9	35,6	17,6	13,4	13,2	13,4	15,2	20,1
44	Übrige Ölsaaten		x	x	x	39,9	46,1	41,7	34,6	29,3	24,7	23,8	20,4	13,9	13,3
45	Ölsaaten insgesamt	x	x	x	x	147,4	173,2	208,5	204,8	230,3	274,5	273,7	306,2	353,3	404,2
46	Flachs		x	x	x	104,7	101,0	119,6	127,6	142,5	103,5	100,2	78,1	65,6	65,6
47	Hanf ¹⁴⁾		x	x		13,5	14,8	17,6	14,9	11,9	12,2	12,0	8,6	6,9	5,2
48	Baumwolle			x		22,4	21,9	22,0	16,2	15,4	14,2	10,7	9,0	7,2	6,9
49	Tabak		x	x	x	86,1	73,0	62,1	76,2	78,8	81,2	78,7	77,6	76,3	70,6
50	Hopfen		x	x		10,3	10,0	10,3	11,0	11,6	12,4	13,1	13,7	14,1	13,7
51	Zichorien		x		x	5,8	6,1	3,7	5,6	6,7	6,8	4,6	3,8	4,1	4,7
52	Kümmelsaat				x	1,9	4,1	3,9	3,8	4,6	4,6	3,7	3,2	3,0	2,7

Erzeugnisse des Nebenanbaues ¹⁵⁾						Produits des cultures secondaires ¹⁵⁾									
18	Getreide insgesamt (ohne Reis)	x				20,1	10,2	4,0	3,4	4,0	3,8	3,1	7,1	.	.
29	Hülsenfrüchte insgesamt	x				1,1	17,1	12,7	11,9	4,7	3,8	3,2	2,7	.	.
32	Kartoffeln insgesamt	x				2,2	2,2	1,1	1,2	1,3	1,0	0,7	0,1	1,7	.
34	Futterrüben	x				.	3,5	2,8	2,9	2,8	0,6	0,5	0,2	.	.
35	Kohlrüben	16)	x			.	2,4	4,0	4,0	2,0	2,0	2,0	2,6	.	.
36	Futtermöhren				x	0,5	0,3	0,2	0,3	1,0	0,3
37	Futterkohl		x	x	x	41,8	39,5	36,4	40,1	41,3	47,8	51,0	51,6	.	.
38	Übrige Hackfrüchte	17)	x	18)	x	452,6	419,9	368,9	371,2	380,9	336,5	122,4	289,6	.	.

¹⁾ Laufende Nummer der Tabellen des Abschnittes D.

²⁾ Gleichlautende Bezeichnungen in französischer Sprache siehe Seiten 54 und 55.

³⁾ Soweit statistisch erfaßt (siehe Spalte „Länder“).

⁴⁾ Ab 1965 ohne Belgien.

⁵⁾ Ab 1964 ohne Niederlande.

⁶⁾ Ab 1962 ohne Belgien.

⁷⁾ Ab 1969 ohne Deutschland (BR).

Weitere Fußnoten auf den Seiten 55 und 57.

¹⁾ Numéros correspondants aux tableaux du chapitre D.

²⁾ Désignations analogues en langue française, voir pages 54 et 55.

³⁾ Retenues par les statistiques (voir colonne « pays »).

⁴⁾ A partir de 1965, sans la Belgique.

⁵⁾ A partir de 1964, sans les Pays-Bas.

⁶⁾ A partir de 1962, sans la Belgique.

⁷⁾ A partir de 1969, sans l'Allemagne (RF).

Voir notes suivantes aux pages 55 et 57.

Teil II : Ernten auf dem Ackerland
C : Zusammenfassung

Partie II : Récoltes des terres arables
C : Récapitulation

No. 1)	Bezeichnungen 2)	Länder Pays						1960	1961	1962	1963	1964	1965	1966	1967	1968	1969 (prov.)
		D	F	I	N	B	L										

2. Erträge der Gemeinschaft in 100 kg/ha 3)

2. Rendements dans la Communauté, en 100 kg/ha 3)

Getreide

Céréales

1	Blé d'hiver y compris épeautre	x	x	x	x	x	x	22,6	22,7	27,3	23,7	27,4	28,6	26,2	31,8	31,6	31,0
2	Blé de printemps	x	x	x	x	x	x	24,6	25,4	29,3	31,4	30,0	30,5	29,4	35,9	34,3	33,5
3	Blé	x	x	x	x	x	x	22,7	23,0	27,4	24,6	27,5	28,7	26,4	32,2	31,8	31,2
4a	soit : blé dur	—	x	—	—	—	—	8,1	12,3	12,2	13,7	11,1	15,6	13,5	19,4	15,4	18,0
4b	blé tendre	x	x	x	x	x	x	25,0	24,7	29,7	26,4	29,9	30,5	28,4	34,4	34,7	33,7
5	Seigle d'hiver	x	x	—	—	x	x	26,3	20,1	25,1	26,4	29,4	24,0	25,1	30,6	31,3	31,3
6	Seigle de printemps	x	—	—	4)	x	—	24,3	20,0	23,6	24,1	25,6	21,6	23,3	27,4	29,1	27,7
7	Seigle	x	x	x	x	x	x	26,2	20,3	25,2	26,2	29,2	23,8	24,8	30,2	30,9	30,8
8	Méteil	x	x	—	—	x	x	27,7	22,0	27,4	27,4	29,0	24,6	26,8	33,3	32,5	31,9
9	Seigle et méteil	x	x	x	x	x	x	26,2	20,3	25,3	26,2	29,2	23,9	24,9	30,3	30,9	30,9
10	Orge d'hiver	x	x	x	x	x	x	29,1	24,6	29,8	29,8	32,4	31,8	31,4	38,9	39,6	36,5
11	Orge de printemps	x	x	x	x	x	x	29,7	24,8	30,2	30,2	30,8	29,7	28,5	35,2	33,4	34,0
12	Orge	x	x	x	x	x	x	28,4	24,1	29,2	29,3	30,2	29,4	28,4	35,0	33,7	33,7
13	Avoine	x	x	x	x	x	x	21,8	20,9	22,9	24,5	23,9	24,4	25,0	28,6	28,6	29,1
14	Mélanges de céréales d'été	x	x	x	x	x	x	27,9	24,8	28,0	26,9	29,2	27,1	27,6	31,0	31,9	32,2
15	Avoine et mélanges de céréales d'été	x	x	x	x	x	x	22,7	21,6	23,8	24,9	25,0	24,9	25,5	29,1	29,3	29,8
16	Maïs grain	x	x	x	3)	x	—	32,9	29,5	25,9	36,5	30,9	35,5	40,2	39,6	47,2	46,6
17	Autres céréales	x	x	x	4)	x	—	14,7	16,4	16,1	18,3	18,2	20,0	22,6	21,5	31,8	29,2
18	Céréales totales (sans riz)	x	x	x	x	x	x	24,9	23,4	26,8	26,9	28,1	28,5	27,9	32,9	33,3	33,2
19	Riz (en décortiqué)	—	x	x	—	—	—	35,4	42,2	41,9	37,0	39,9	31,0	36,1	40,4	32,2	40,3
20	Céréales totales	x	x	x	x	x	x	25,0	23,5	26,9	26,9	28,1	28,5	27,9	33,0	33,3	33,2

Hülsenfrüchte

Légumes secs

21	Pois	x	x	x	x	x	x	15,3	14,1	14,5	14,1	15,1	13,0	12,2	15,0	13,2	14,9
22	Pois fourragers	7)	x	x	—	—	—	14,2	14,9	15,7	16,3	17,9	15,9	17,3	21,8	18,2	15,0
23	Haricots	7)	x	x	x	—	—	6,3	6,2	5,7	7,5	7,5	6,8	7,6	7,8	8,4	8,6
24	Féveroles	x	x	x	x	x	x	8,4	8,3	9,5	11,0	9,8	11,8	11,3	12,3	10,5	12,7
25	Lentilles	x	x	—	—	—	—	7,2	6,9	6,1	7,4	7,6	8,8	10,2	9,5	7,5	8,7
26	Vesces	7)	x	—	—	x	—	7,7	8,2	7,3	8,8	8,6	9,8	9,1	9,5	9,1	8,8
27	Lupins	8)	x	—	—	—	—	9,2	8,8	8,9	9,7	10,2	9,9	10,8	11,2	11,0	11,3
28	Autres légumes secs	7)	x	x	—	x	—	23,4	24,4	26,4	24,9	25,7	26,3	26,2	29,0	30,4	[8,4]
29	Total légumes secs	x	x	x	x	x	x	8,6	8,3	8,7	10,1	9,7	10,2	10,2	11,1	10,2	11,4

Hackfrüchte						Plantes sarclées									
30	Pommes de terre hâtives ⁹⁾	x	x	x	¹¹⁾ x	142	137	136	172	164	158	165	175	173	163
31	Autres pommes de terre ¹⁰⁾	x	x	x	¹¹⁾ x	199	188	204	222	204	202	219	247	236	226
32	Total pommes de terre ⁹⁾	x	x	x	x	195	185	200	219	201	199	215	241	241	231
33	Betteraves sucrières	x	x	x	x	417	364	332	381	391	381	410	430	435	426
34	Betteraves fourragères	x	x	x	x	609	501	440	557	483	531	574	591	776 ¹²⁾	702 ¹³⁾
35	Rutabagas	x	x	x	x	381	385	357	417	390	404	461	472	565 ¹²⁾	487 ¹³⁾
36	Carottes fourragères	⁷⁾ x	x	x	x	273	239	235	306	253	245	268	270	288	230
37	Choux fourragers	x	x	x	x	496	412	380	452	368	434	488	474	528	440
38	Autres plantes sarclées	x	x	¹²⁾ x	x	279	284	232	293	240	288	304	302	[327]	[333]

Handelsgewächse						Plantes industrielles									
39	Colza d'hiver	x	x	x	x	18,1	18,0	21,4	19,6	21,6	20,3	18,8	21,7	20,5	18,6
40	Colza d'été	x	x	x	x	15,9	16,6	17,0	17,5	17,5	17,5	18,5	20,8	18,0	18,8
41	Colza	x	x	x	x	17,6	17,6	20,5	18,9	20,7	19,8	18,8	21,5	20,1	18,6
42	Navette	⁷⁾ x	x	x	x	11,8	11,4	11,8	12,5	11,9	13,9	11,8	11,9	12,9	10,8
43	Graines de tournesol	x	x	x	x	16,4	17,9	16,0	13,7	14,8	15,0	17,3	15,6	18,1	19,5
44	Autres oléagineux	x	x	x	x	12,9	12,5	12,3	14,1	13,2	12,7	12,7	12,8	12,4	11,4
45	Total oléagineux	x	x	x	x	15,9	15,9	18,1	16,9	19,0	18,8	18,0	20,4	19,6	18,4
46	Lin	x	x	x	x	10,6	9,4	8,7	9,5	10,1	9,5	9,3	10,6	10,5	10,5
47	Chanvre ¹⁴⁾	x	x	x	x	9,4	9,8	10,4	12,2	11,7	12,1	12,2	12,4	12,9	11,1
48	Coton	x	x	x	x	2,5	2,4	1,8	3,3	3,2	3,1	2,5	2,7	2,5	2,7
49	Tabac	x	x	x	x	16,4	9,7	15,9	15,8	17,1	16,4	16,7	18,6	17,7	19,0
50	Houblon	x	x	x	x	19,2	15,7	17,5	19,7	19,1	17,6	16,4	18,9	18,2	19,0
51	Chicorée à café	x	x	x	x	385,9	361,5	364,6	352,5	380,3	351,0	380,2	364,1	288,2	359,1
52	Cumin	x	x	x	x	11,3	14,5	17,6	14,9	17,6	11,1	15,5	13,6	13,0	16,0

Erzeugnisse des Nebenanbaues ¹⁵⁾						Produits des cultures secondaires ¹⁵⁾									
18	Céréales totales (sans riz)	x	x	x	x	22,9	14,3	7,8	21,0	12,3	16,7	32,4	32,1	.	.
29	Total légumes secs	x	x	x	x	10,0	3,9	2,5	3,4	2,6	4,1	4,7	5,1	.	.
32	Total pommes de terre	x	x	x	x	116	86	90	125	118	106	136	114	148	.
34	Betteraves fourragères	x	x	x	x	.	435	343	397	449	323	362	380	.	.
35	Rutabagas	¹⁶⁾ x	x	x	x	.	143	185	185	250	300	300	170	.	.
36	Carottes fourragères	x	x	x	x	.	90
37	Choux fourragers	x	x	x	x	356	311	260	283	343	331	359	354	.	.
38	Autres plantes sarclées	¹⁷⁾ x	x	¹⁸⁾ x	x	257	275	212	253	274	243	303	287	.	.

⁹⁾ Ab 1962 ohne Deutschland (BR).

⁷⁾ Ab 1961 einschl. „Kartoffeln“ im Erwerbsgartenbau in Frankreich.

¹⁰⁾ Bis einschl. 1963 ohne „Kartoffeln“ im Erwerbsgartenbau in Frankreich.

¹¹⁾ Ab 1968 ohne Niederlande.

¹²⁾ Ab 1963 ohne Belgien.

Fußnoten 1 bis 7 auf Seite 53; 13 bis 18 auf Seite 57.

⁹⁾ A partir de 1962, sans l'Allemagne (RF).

⁷⁾ A partir de 1961, y compris les pommes de terre en cultures maraîchères en France.

¹⁰⁾ Jusqu'en 1963, sans les pommes de terre en cultures maraîchères en France.

¹¹⁾ A partir de 1968, sans les Pays-Bas.

¹²⁾ A partir de 1963, sans la Belgique.

Voir notes 1 à 7 à la page 53; 13 à 18 à la page 57.

Teil II : Ernten auf dem Ackerland

C : Zusammenfassung

Partie II : Récoltes des terres arables

C : Récapitulation

No.)	Bezeichnungen ²⁾	Länder Pays						1960	1961	1962	1963	1964	1965	1966	1967	1968	1969 (vorl.)
		D	F	I	N	B	L										

3. Ernten der Gemeinschaft in 1 000 t ³⁾3. Récoltes dans la Communauté, en 1 000 t ³⁾

Getreide

Céréales

1	Winterweizen einschl. Spelz	x	x	x	x	x	x	23 328	20 453	27 345	20 775	27 395	28 773	24 171	27 888	30 140	29 193
2	Sommerweizen	x	x	x	x	x	x	873	2 723	2 287	3 807	1 894	1 713	2 355	3 443	2 277	2 382
3	Weizen	x	x	x	x	x	x	24 201	23 176	29 632	24 582	29 289	30 485	26 526	31 332	32 417	31 575
4a	davon : Hartweizen	x	x	x	x	x	x	1 158	1 758	1 754	1 915	1 524	2 040	1 802	2 794	2 433	2 977
4b	Weichweizen	x	x	x	x	x	x	23 043	21 418	27 878	22 667	27 765	28 445	24 724	28 538	29 985	28 598
5	Winterroggen	x	x	x	x	x	x	4 337	2 915	3 351	3 650	4 053	3 250	3 058	3 519	3 520	3 193
6	Sommerroggen	x	x	x	x	x	x	73	70	92	77	87	70	76	88	90	92
7	Roggen	x	x	x	x	x	x	4 963	3 382	3 875	4 117	4 582	3 653	3 407	3 928	3 924	3 562
8	Wintermenggetreide	x	x	x	x	x	x	285	176	186	208	200	155	154	184	185	158
9	Roggen und Wintermenggetreide	x	x	x	x	x	x	5 248	3 558	4 061	4 325	4 782	3 809	3 560	4 112	4 108	3 720
10	Wintergerste	x	x	x	x	x	x	1 856	1 587	1 788	1 602	2 036	2 039	1 974	2 647	2 965	2 720
11	Sommergerste	x	x	x	x	x	x	7 772	7 361	8 912	10 234	9 581	9 626	10 256	13 077	12 160	12 757
12	Gerste	x	x	x	x	x	x	9 860	9 227	10 985	12 116	11 869	11 950	12 482	16 019	15 383	15 769
13	Hafer	x	x	x	x	x	x	6 221	6 004	6 487	6 608	5 907	5 789	6 076	6 867	6 484	6 465
14	Sommermenggetreide	x	x	x	x	x	x	1 431	1 401	1 759	1 770	1 799	1 579	1 675	1 890	1 978	1 986
15	Hafer und Sommermenggetreide	x	x	x	x	x	x	7 652	7 405	8 246	8 378	7 706	7 368	7 751	8 757	8 462	8 451
16	Körnermais	x	x	x	x	x	x	6 648	6 433	5 174	7 613	6 127	6 835	7 970	8 198	9 660	10 549
17	Übrige Getreidearten	x	x	x	x	x	x	103	118	114	150	138	162	209	213	277	250
18	Getreide zusammen (ohne Reis)	x	x	x	x	x	x	53 712	49 917	58 212	57 164	59 911	60 610	58 500	68 630	70 308	70 314
19	Reis (geschält)	x	x	x	x	x	x	573	659	625	537	598	485	579	689	579	773
20	Getreide insgesamt	x	x	x	x	x	x	54 285	50 576	58 837	57 701	60 509	61 095	59 079	69 320	70 887	71 088

Hülsenfrüchte

Légumes secs

21	Speiseerbsen	x	x	x	x	x	x	237,5	186,3	171,1	166,4	165,7	129,0	114,2	129,4	105,7	[116,6]
22	Futtererbsen	7)	x	x	x	x	x	14,5	14,5	14,3	15,2	15,2	14,3	14,2	17,2	12,5	4,3
23	Speisebohnen	7)	x	x	x	x	x	308,9	280,4	238,0	298,6	273,7	230,5	244,8	237,5	229,0	218,2
24	Ackerbohnen	x	x	x	x	x	x	533,8	494,6	554,7	606,6	500,5	546,5	510,5	536,2	446,4	526,1
25	Linzen	x	x	x	x	x	x	28,0	24,0	19,9	22,8	22,2	27,4	35,2	23,7	14,0	12,9
26	Wicken zur Körnergewinnung	7)	x	x	x	x	x	28,0	30,1	29,1	33,9	32,0	32,0	26,4	25,3	22,9	19,7
27	Lupinen zur Körnergewinnung	8)	x	x	x	x	x	37,0	34,1	33,2	34,3	31,9	24,1	21,3	21,9	19,9	18,8
28	Übrige Hülsenfrüchte	7)	x	x	x	x	x	20,1	20,7	24,8	21,4	24,2	16,8	17,8	17,3	18,0	0,2
29	Hülsenfrüchte insgesamt	x	x	x	x	x	x	1 207,8	1 084,7	1 085,1	1 199,2	1 065,4	1 020,6	984,4	1 008,5	868,5	916,8

Hackfrüchte

30	Früchkartoffeln ⁹⁾	×	×	×	11)	×	×	2 236	2 232	2 231	2 826	2 393	2 042	2 083	2 207	1 926	1 661
31	Übrige Kartoffeln ¹⁰⁾	×	×	×	11)	×	×	47 191	43 124	45 744	48 827	39 544	35 538	36 888	40 361	32 893	28 645
32	Kartoffeln insgesamt ⁹⁾	×	×	×	×	×	×	49 427	45 356	47 975	51 653	41 937	37 581	38 970	42 568	39 865	35 009
33	Zuckerrüben	×	×	×	×	×	46 903	36 117	33 191	39 152	44 060	43 089	42 846	48 661	51 882	50 208	
34	Futterrüben	×	×	×	×	×	81 832	67 138	57 864	70 121	57 381	58 897	61 137	60 039	74 489 ¹³⁾	64 249 ¹³⁾	
35	Kohlrüben	×	×	×	×	×	5 644	5 277	4 790	5 551	4 603	4 449	4 714	4 802	5 218 ¹³⁾	4 096 ¹³⁾	
36	Futtermöhren		7)	×	×	×	573	431	376	429	278	245	232	201	170	97	
37	Futterkohl	×	×	×			12 392	11 622	10 216	12 797	9 198	11 321	12 315	11 517	11 972	8 575	
38	Übrige Hackfrüchte	×	×		12)	×	5 669	5 968	4 689	5 623	4 096	4 438	4 280	3 772	[3 547]	[3 342]	

Plantes sarclées

Handelsgewächse

39	Winterraps	×	×		×	×	135,5	157,3	240,6	170,2	301,7	391,3	374,7	485,2	559,6	594,8
40	Sommerraps	×	×		×		17,0	25,5	37,5	63,0	58,1	57,5	46,8	80,9	76,8	85,8
41	Raps	×	×		×	×	159,9	189,1	285,0	238,8	365,6	455,3	428,5	570,2	640,2	684,0
42	Rüben		7)	×	×		10,9	10,9	10,6	10,0	8,3	9,3	10,3	8,6	7,9	3,7
43	Sonnenblumenkerne			×	×		12,1	18,4	30,2	48,6	26,0	20,1	22,9	20,9	27,6	39,2
44	Übrige Ölsaaten			×	×	×	51,5	57,4	51,1	48,8	38,6	31,4	30,3	26,1	17,2	15,2
45	Ölsaaten insgesamt	×	×		×	×	234,5	275,8	377,0	346,2	438,5	516,1	492,1	625,8	692,7	742,0
46	Flachs			×	×	×	111,2	95,3	104,1	120,6	143,3	97,9	93,4	82,8	68,6	68,9
47	Hanf ¹⁴⁾			×	×		12,7	14,5	18,3	18,2	13,9	14,8	14,7	10,7	8,9	5,7
48	Baumwolle			×			5,6	5,3	4,0	5,3	4,9	4,5	2,6	2,5	1,8	1,9
49	Tabak	×	×		×		141,5	70,7	98,7	120,3	134,8	133,4	131,7	144,6	135,3	133,8
50	Hopfen			×	×		19,8	15,7	18,0	21,7	22,1	21,9	21,4	26,0	25,5	26,0
51	Zichorien			×		×	223,8	220,5	134,9	197,4	254,8	238,7	175,0	138,8	118,2	169,2
52	Kümmel Saat					×	2,2	6,0	7,0	5,7	8,1	5,1	5,7	4,4	3,9	4,3

Plantes industrielles

Erzeugnisse des Nebenbaues ¹⁵⁾

18	Getreide insgesamt (ohne Reis)	×					46,1	14,6	3,1	7,2	4,9	6,4	10,0	22,8	.	.
29	Hülsenfrüchte insgesamt	×					1,2	6,6	3,2	4,0	1,2	1,6	1,5	1,4	.	.
32	Kartoffeln insgesamt	×					25,5	18,9	9,9	15,0	15,3	10,6	9,5	15,9	25,2	.
34	Futterrüben			×			.	152,3	96,0	115,3	125,8	19,4	18,1	7,6	.	.
35	Kohlrüben			16)	×		.	34,4	74,0	74,0	50,0	60,0	60,0	44,2	.	.
36	Futtermöhren			×			.	0,1	0,6	.	.
37	Futterkohl	×	×		×		1 486	1 229	945	1 134	1 418	1 583	1 829	1 826	.	.
38	Übrige Hackfrüchte			17)	×	18)	×	11 607	11 529	7 834	9 388	10 428	8 178	3 702	8 319	.

Produits des cultures secondaires ¹⁵⁾

18	Getreide insgesamt (ohne Reis)	×					46,1	14,6	3,1	7,2	4,9	6,4	10,0	22,8	.	.
29	Hülsenfrüchte insgesamt	×					1,2	6,6	3,2	4,0	1,2	1,6	1,5	1,4	.	.
32	Kartoffeln insgesamt	×					25,5	18,9	9,9	15,0	15,3	10,6	9,5	15,9	25,2	.
34	Futterrüben			×			.	152,3	96,0	115,3	125,8	19,4	18,1	7,6	.	.
35	Kohlrüben			16)	×		.	34,4	74,0	74,0	50,0	60,0	60,0	44,2	.	.
36	Futtermöhren			×			.	0,1	0,6	.	.
37	Futterkohl	×	×		×		1 486	1 229	945	1 134	1 418	1 583	1 829	1 826	.	.
38	Übrige Hackfrüchte			17)	×	18)	×	11 607	11 529	7 834	9 388	10 428	8 178	3 702	8 319	.

⁹⁾ Die Ergebnisse ab 1968 sind mit denen der Vorjahre infolge methodischer Änderungen (Erntemessung statt Schätzungsmethode) in Deutschland (BR) nicht vergleichbar.

¹⁴⁾ Ab 1962 einschl. Papierhanf für Frankreich.

¹⁵⁾ Der nicht ausgegliederte Nebenbau Italiens ist in obigen Angaben enthalten.

¹⁶⁾ In Position 38 enthalten, da Kohlrüben nicht gesondert erhoben werden.

¹⁷⁾ Einschl. Kohlrüben.

¹⁸⁾ Ab 1966 ohne Niederlande.

¹³⁾ Par suite de changements d'ordre méthodologique (détermination objective de la récolte au lieu de méthode estimative) les données de l'Allemagne (RF) ne sont pas comparables à partir de 1968 à celles des années précédentes.

¹⁴⁾ A partir de 1962, y compris chanvre papier pour la France.

¹⁵⁾ Pour l'Italie les cultures secondaires non ventilées sont comprises dans les données ci-dessus.

¹⁶⁾ Compris dans la position 38 vu que les rutabagas ne sont pas recensés séparément.

¹⁷⁾ Y compris les rutabagas.

¹⁸⁾ A partir de 1966, sans les Pays-Bas.

Teil II : Ernten auf dem Ackerland
D : Haupt- und Nebenanbau nach Erzeugnissen
GETREIDE

Partie II : Récoltes des terres arables
D : Cultures principales et secondaires par produits
CÉRÉALES

Länder/Pays	Anbauart ¹⁾ Mode de culture ¹⁾	Ernteflächen Superficies récoltées (1 000 ha)			Ertrag Rendement (100 kg/ha)			Erzeugung Production (1 000 t)		
		1967	1968	1969	1967	1968	1969	1967	1968	1969
1. Winterweizen einschl. Spelz										
1. Blé d'hiver y compris épeautre										
Deutschland (BR)	I	1 228	1 304	1 313	41,7	42,8	40,7	5 119	5 577	5 342
France	I	3 498	3 806	3 744	36,3	36,9	36,1	12 701	14 035	13 519
Italia	I + II	3 858	4 224	4 163	23,8	22,7	22,7	9 198	9 577	9 455
Niederland	I	96	89	86	50,9	47,4	47,4	491	423	408
Belgique/België	I	81	116	111	44,5	44,0	41,2	359	512	456
Luxemburg	I	6	5	4	32,5	30,5	35,0	21	16	13
EG/CE	I + II	8 768	9 545	9 420	31,8	31,6	31,0	27 888	30 140	29 193
2. Sommerweizen										
2. Blé de printemps										
Deutschland (BR)	I	186	160	182	37,6	38,7	36,2	700	621	658
France	I	431	284	302	36,8	33,5	33,6	1 587	950	1 016
Italia	I + II	154	56	55	25,9	14,1	14,7	397	79	82
Niederland	I	58	64	69	42,8	40,0	38,9	247	256	269
Belgique/België	I	123	91	93	39,4	37,8	34,7	483	343	323
Luxemburg	I	9	10	10	31,8	29,7	34,3	28	29	34
EG/CE	I + II	960	665	712	35,9	34,3	33,5	3 443	2 277	2 382
3. Weizen (Summe von 1 und 2)										
3. Blé (somme 1 et 2)										
Deutschland (BR)	I	1 414	1 464	1 494	41,1	42,3	40,2	5 819	6 198	6 000
France	I	3 929	4 090	4 046	36,4	36,6	35,9	14 288	14 985	14 535
	II
Italia	I + II	4 012	4 280	4 218	23,9	22,6	22,6	9 596	9 655	9 537
Niederland	I	154	153	155	47,9	44,3	43,6	739	679	677
Belgique/België	I	203	207	204	41,4	41,3	38,2	842	855	779
Luxemburg	I	15	15	14	32,1	30,0	34,5	49	45	47
EG/CE	I + II	9 728	10 209	10 132	32,2	31,8	31,2	31 332	32 417	31 575
4. Aufteilung des Weizens nach Hart- und Weichweizen										
4. Répartition du blé en blé dur et blé tendre										
a. Hartweizen										
a. Blé dur										
France	I	82	106	125	27,1	28,5	27,1	221	303	339
Italia	I + II	1 360	1 469	1 526	18,9	14,5	17,3	2 573	2 130	2 638
EG/CE	I + II	1 442	1 575	1 651	19,4	15,4	18,0	2 794	2 433	2 977
b. Weichweizen										
b. Blé tendre										
Deutschland (BR)	I	1 414	1 464	1 494	41,1	42,3	40,2	5 819	6 198	6 000
France	I	3 847	3 983	3 922	36,6	36,9	36,2	14 066	14 682	14 196
Italia	I + II	2 651	2 811	2 692	26,5	26,8	25,6	7 023	7 525	6 899
Niederland	I	154	153	155	47,9	44,3	43,6	739	679	677
Belgique/België	I	203	207	204	41,4	41,3	38,2	842	855	779
Luxemburg	I	15	15	14	32,1	30,0	34,5	49	45	47
EG/CE	I + II	8 286	8 634	8 481	34,4	34,7	33,7	28 538	29 985	28 598

¹⁾ I = Hauptanbau; II = Nebenanbau (Siehe S. 70 bis 73).

¹⁾ I = Cultures principales; II = Cultures secondaires (voir p. 70 à 73).

Teil II : Ernten auf dem Ackerland
D : Haupt- und Nebenanbau nach Erzeugnissen
GETREIDE

Partie II : Récoltes des terres arables
D : Cultures principales et secondaires par produits
CÉRÉALES

Länder/Pays	Anbauart Mode de culture	Ernteflächen Superficies récoltées (1 000 ha)			Ertrag Rendement (100 kg/ha)			Erzeugung Production (1 000 t)		
		1967	1968	1969	1967	1968	1969	1967	1968	1969

5. Winterroggen

5. Seigle d'hiver

Deutschland (BR)	I	943	932	840	32,6	33,3	33,3	3 075	3 100	2 797
France	I	175	163	158	19,7	20,1	20,2	344	327	319
Belgique/België	I	27	27	22	32,8	32,0	32,7	90	87	73
Luxemburg	I	3	2	1	30,6	27,0	32,2	10	6	4
Insgesamt/Total	I	1 148	1 124	1 022	30,6	31,3	31,3	3 519	3 520	3 193

6. Sommerroggen

6. Seigle de printemps

Deutschland (BR)	I	32	31	33	27,4	29,1	27,7	88	89	92
Luxemburg	I	0	0	0	28,0	25,0	30,0	0	0	0
Insgesamt/Total	I	32	31	33	27,4	29,1	27,7	88	90	92

7. Roggen

7. Seigle

Deutschland (BR)	I	975	962	873	32,4	33,1	33,1	3 162	3 189	2 889
France ¹⁾	I	175	163	158	19,7	20,1	20,2	344	327	319
Italia	I + II	46	42	38	17,8	18,0	18,6	82	75	71
Niederland	I	73	75	62	32,6	31,9	33,4	239	239	207
Belgique/België ¹⁾	I	27	27	22	32,8	32,0	32,7	90	87	73
Luxemburg	I	3	2	1	30,5	26,9	32,0	10	6	4
EG/CE	I + II	1 300	1 271	1 155	30,2	30,9	30,8	3 928	3 924	3 562

8. Wintermengengetreide

8. Méteil

Deutschland (BR)	I	44	45	38	34,8	35,0	34,6	155	158	130
France	I	10	11	11	26,4	22,0	22,4	26	24	24
Belgique/België	I	1	1	1	35,5	33,7	32,7	3	2	3
Luxemburg	I	0	0	0	31,0	27,0	32,0	0	0	0
Insgesamt/Total	I	55	57	49	33,3	32,5	31,9	184	185	158

9. Roggen und Wintermengengetreide
(Summe von 7 und 8)

9. Seigle et méteil
(somme 7 et 8)

Deutschland (BR)	I	1 019	1 008	911	32,5	33,2	33,1	3 317	3 347	3 019
France	I	185	174	169	20,0	20,2	20,3	371	351	343
Italia	I + II	46	42	38	17,8	18,0	18,6	82	75	71
Niederland	I	73	75	62	32,6	31,9	33,4	239	239	207
Belgique/België	I	28	28	24	32,9	32,0	32,7	93	89	77
Luxemburg	I	3	2	1	30,5	26,9	32,0	10	6	4
EG/CE	I + II	1 355	1 328	1 204	30,3	30,9	30,9	4 112	4 108	3 720

¹⁾ Nur Winterroggen.

¹⁾ Uniquement seigle d'hiver.

Teil II : Ernten auf dem Ackerland
D : Haupt- und Nebenanbau nach Erzeugnissen
GETREIDE

Partie II : Récoltes des terres arables
D : Cultures principales et secondaires par produits
CÉRÉALES

Länder/Pays	Anbau- art Mode de culture	Ernteflächen Superficies récoltées (1 000 ha)			Ertrag Rendement (100 kg/ha)			Erzeugung Production (1 000 t)		
		1967	1968	1969	1967	1968	1969	1967	1968	1969
10. Wintergerste										
10. Orge d'hiver										
Deutschland (BR)	I	401	436	420	42,9	43,6	40,1	1 720	1 903	1 687
France	I	243	272	284	31,7	32,5	30,5	771	881	866
Niederland	I	8	7	5	41,6	39,4	39,2	35	28	18
Belgique/België	I	27	33	36	43,4	44,7	40,2	118	148	146
Luxemburg	I	1	1	1	34,3	33,0	32,0	2	4	2
Insgesamt/Total	I	681	749	746	38,9	39,6	36,5	2 647	2 965	2 720
11. Sommergerste										
11. Orge de printemps										
Deutschland (BR)	I	907	894	966	33,2	34,4	35,6	3 014	3 071	3 443
France	I	2 575	2 510	2 563	35,4	32,9	33,1	9 103	8 258	8 481
Niederland	I	99	100	94	41,6	36,2	39,3	411	362	371
Belgique/België	I	126	120	119	39,9	35,4	34,6	504	426	411
Luxemburg	I	12	13	15	36,1	33,0	33,6	44	44	51
Insgesamt/Total	I	3 720	3 637	3 757	35,2	33,4	34,0	13 077	12 160	12 757
12. Gerste										
12. Orge										
Deutschland (BR)	I	1 308	1 330	1 387	36,2	37,4	37,0	4 734	4 974	5 130
France	I	2 818	2 781	2 847	35,0	32,9	32,8	9 874	9 139	9 347
	II
Italia	I + II	181	175	175	16,3	14,7	16,7	295	258	292
Niederland	I	107	107	99	41,6	36,4	39,3	447	389	389
Belgique/België	I	154	154	155	40,5	37,4	35,9	623	574	557
Luxemburg	I	13	14	16	36,0	33,0	33,5	46	47	53
EG/CE	I + II	4 581	4 562	4 679	35,0	33,7	33,7	16 019	15 383	15 769
13. Hafer										
13. Avoine										
Deutschland (BR)	I	808	821	860	33,6	35,2	34,6	2 718	2 893	2 976
France	I	1 040	949	869	27,1	26,7	27,0	2 821	2 528	2 349
	II
Italia	I + II	358	323	312	15,5	12,1	15,7	556	390	491
Niederland	I	88	76	82	41,5	42,1	39,1	365	318	322
Belgique/België	I	97	87	84	37,4	36,1	33,6	361	315	283
Luxemburg	I	14	13	14	32,1	30,0	31,5	45	40	44
EG/CE	I + II	2 405	2 269	2 221	28,6	28,6	29,1	6 867	6 484	6 465
14. Sommermengetreide										
14. Mélanges de céréales d'été										
Deutschland (BR)	I	381	405	419	32,6	33,8	33,6	1 241	1 369	1 405
France	I	204	194	181	27,2	27,8	28,7	555	538	519
Niederland	I	14	9	6	35,0	31,9	33,6	50	28	20
Belgique/België ¹⁾	I	8	9	9	41,6	38,4	36,7	35	35	35
Luxemburg	I	2	2	2	33,0	31,0	32,0	8	8	7
Insgesamt/Total	I	610	619	617	31,0	31,9	32,2	1 890	1 978	1 986

¹⁾ Einschl. Sommerroggen.

¹⁾ Y compris seigle de printemps.

Teil II : Ernten auf dem Ackerland

 D : Haupt- und Nebenanbau nach Erzeugnissen
GETREIDE
Partie II : Récoltes des terres arables

 D : Cultures principales et secondaires par produits
CÉRÉALES

Länder/Pays	Anbau- art Mode de culture	Ernteflächen Superficies récoltées (1 000 ha)			Ertrag Rendement (100 kg/ha)			Erzeugung Production (1 000 t)		
		1967	1968	1969	1967	1968	1969	1967	1968	1969

**15. Hafer und Sommergetreide
(Summe von 13 und 14)**
**15. Avoine et mélanges de céréales d'été
(somme 13 et 14)**

Deutschland (BR)	I	1 189	1 226	1 278	33,3	34,8	34,3	3 960	4 263	4 381
France	I	1 244	1 142	1 050	27,1	26,8	27,3	3 376	3 066	2 868
	II
Italia	I + II	358	323	312	15,5	12,1	15,7	556	390	491
Niederland	I	102	84	88	40,6	41,0	38,7	416	346	342
Belgique/België ¹⁾	I	105	96	94	37,7	36,3	33,9	397	350	318
Luxemburg	I	16	16	16	32,2	30,2	31,6	52	48	51
EG/CE	I + II	3 014	2 888	2 838	29,1	29,3	29,8	8 757	8 462	8 451

16. Körnermais
16. Maïs grain

Deutschland (BR)	I	42	58	81	47,2	49,2	49,2	196	287	400
France	I	1 013	1 022	1 178	40,9	52,6	47,9	4 139	5 379	5 639
	II	7	.	.	33,6	.	.	22	.	.
Italia	I + II	1 017	967	1 000	38,0	41,3	45,1	3 860	3 991	4 506
Belgique/België	I	1	1	1	46,7	45,0	47,8	3	3	4
Insgesamt/Total	I + II	2 078	2 048	2 260	39,6	47,2	46,6	8 221	9 660	10 549

17. Übrige Getreidearten (ohne Reis)
17. Autres céréales (sans riz)

France	I	87	75	74	20,7	32,9	29,8	180	247	221
	II	1	.	.	12,2	.	.	1	.	.
Italia	I + II	12	12	11	26,5	25,1	25,6	33	30	29
Insgesamt/Total	I + II	100	87	85	21,3	31,8	29,2	214	277	250

Definitionen/Définitions :

France : Sarrasin (I/II), millet (I/II), sorgho (I/II).

Italia : Sorgho da granella (I + II), altri cereali (I + II).

**18. Getreide zusammen (ohne Reis)
(Summe von 3, 9, 12, 15, 16, 17)**
**18. Céréales totales (sans riz)
(somme 3, 9, 12, 15, 16, 17)**

Deutschland (BR)	I	4 972	5 086	5 152	36,3	37,5	36,7	18 026	19 069	18 931
France	I	9 276	9 284	9 364	34,7	35,7	35,2	32 228	33 167	32 953
	II	7	.	.	32,1	.	.	23	.	.
Italia	I + II	5 625	5 799	5 754	25,6	24,8	25,9	14 420	14 399	14 925
Niederland	I	437	420	405	42,1	39,4	39,9	1 840	1 654	1 615
Belgique/België	I	491	486	477	39,9	38,5	36,4	1 957	1 872	1 736
Luxemburg	I	48	48	47	33,1	30,8	33,1	158	147	155
EG/CE	I + II	20 856	21 122	21 198	32,9	33,3	33,2	68 653	70 308	70 314

¹⁾ Einschl. Sommerroggen.

¹⁾ Y compris seigle de printemps.

Teil II : Ernten auf dem Ackerland
D : Haupt- und Nebenanbau nach Erzeugnissen
GETREIDE/HÜLSENFRÜCHTE

Partie II : Récoltes des terres arables
D : Cultures principales et secondaires par produits
CÉRÉALES/LÉGUMES SECS

Länder/Pays	Anbau- art Mode de culture	Ernteflächen Superficies récoltées (1 000 ha)			Ertrag Rendement (100 kg/ha)			Erzeugung Production (1 000 t)		
		1967	1968	1969	1967	1968	1969	1967	1968	1969

noch : GETREIDE

suite : CÉRÉALES

19. Reis ¹⁾ (geschält)

19. Riz ¹⁾ (en décortiqué)

France	I	27	25	23	35,0	27,7	37,1	94	68	85
Italia	I + II	144	156	169	41,5	32,9	40,7	596	511	688
EG/CE	I + II	170	180	192	40,4	32,2	40,3	689	579	773

**20. Getreide insgesamt (einschl. Reis)
(Summe von 18 und 19)**

**20. Céréales totales (y compris riz)
(somme 18 et 19)**

Deutschland (BR)	I	4 972	5 086	5 152	36,3	37,5	36,7	18 026	19 069	18 931
France	I	9 303	9 308	9 387	34,7	35,7	35,2	32 322	33 235	33 038
	II	7	.	.	32,1	.	.	23	.	.
Italia	I + II	5 769	5 954	5 923	26,0	25,0	26,4	15 016	14 910	15 613
Niederland	I	437	420	405	42,1	39,4	39,9	1 840	1 654	1 615
Belgique/België	I	491	486	477	39,9	38,5	36,4	1 957	1 872	1 736
Luxemburg	I	48	48	47	33,1	30,8	33,1	158	147	155
EG/CE	I + II	21 027	21 302	21 390	33,0	33,3	33,2	69 342	70 887	71 088

HÜLSENFRÜCHTE

LÉGUMES SECS

21. Speiseerbsen

21. Pois

Deutschland (BR)	I	2,3	1,2	2,8 ²⁾	26,7	25,3	24,5 ²⁾	6,0	3,1	6,8 ²⁾
France	I	5,3	4,7	[5,2]	23,7	23,0	[24,8]	12,8	10,8	[12,9]
	II
Italia	I + II	63,6	58,9	54,2	7,7	7,4	8,4	49,2	43,3	45,8
Niederland	I	10,2	10,3	11,2	42,0	32,5	33,0	42,8	33,4	37,1
Belgique/België	I	5,2	5,1	5,0	35,9	29,9	28,4	18,6	15,1	14,1
EG/CE	I + II	86,5	80,2	[78,4]	15,0	13,2	[14,9]	129,4	105,7	[116,6]

Definitionen/Définitions :

Deutschland (BR) : Speiseerbsen zum Ausreifen.
Italia : Pisello per granella, cecca (I + II).
Belgique/België : Pois secs (I).

France : Pois et pois de casserie (I), pois chiches (I/II).
Niederland : Groene erwten, gele erwten, schokkers (I).

22. Futtererbsen

22. Pois fourragers

Deutschland (BR)	I	4,1	3,8	.	24,8	22,8	.	10,2	8,7	.
Italia	I + II	2,4	2,2	2,1	6,0	5,9	6,2	1,4	1,3	1,3
Niederland	I	1,4	0,8	0,8	40,6	30,8	36,5	5,6	2,4	3,0
Insgesamt/Total	I + II	7,9	6,9	[2,9²⁾	21,8	18,2	[15,0²⁾	17,2	12,5	[4,3²⁾

Definitionen/Définitions :

Deutschland (BR) : Futtererbsen (I).
Niederland : Kapucijnens en grauwe erwten (I).

Italia : Cicerchia (I + II).

¹⁾ Nettoerzeugung ohne Abfälle = 80 % der Bruttoerzeugung.

²⁾ Einschl. Speisebohnen bei Deutschland (BR).

³⁾ Ohne Deutschland (BR).

¹⁾ Production nette sans déchets = 80 % de la production brute.

²⁾ Y compris haricots en Allemagne (RF).

³⁾ Sans l'Allemagne (RF).

Teil II : Ernten auf dem Ackerland
D : Haupt- und Nebenanbau nach Erzeugnissen
HÜLSENFÜCHTE

Partie II : Récoltes des terres arables
D : Cultures principales et secondaires par produits
LÉGUMES SECS

Länder/Pays	Anbauart Mode de culture	Ernteflächen Superficies récoltées (1 000 ha)			Ertrag Rendement (100 kg/ha)			Erzeugung Production (1 000 t)		
		1967	1968	1969	1967	1968	1969	1967	1968	1969

23. Speisebohnen

23. Haricots

Deutschland (BR)	I	1,2	1,0	.	27,0	24,0	.	3,2	2,5	.
France	I	42,9	39,2	37,3	10,4	13,9	11,9	44,7	54,6	44,2
	II	2,7	.	.	5,1	.	.	1,4	.	.
Italia	I + II	254,9	229,9	211,7	6,8	7,2	7,8	174,0	165,6	165,6
Niederland	I	4,3	2,7	3,2	31,1	19,7	22,2	13,3	5,4	7,1
Belgique/België	I	0,7	0,5	0,6	31,0	22,3	22,9	2,2	1,0	1,3
Insgesamt/Total	I + II	306,7	273,4	252,7¹⁾	7,8	8,4	8,6¹⁾	238,8	229,0	218,2¹⁾

Definitionen/Définitions :

Deutschland (BR) : Speisebohnen zum Ausreifen (I).
Italia : Fagiolo per granella (I + II).
Belgique/België : Haricots secs (I).

France : Haricots secs (I/II).
Niederland : Bruine en witte bonen (I).

24. Ackerbohnen

24. Féveroles

Deutschland (BR)	I	26,3	25,7	25,2	30,9	30,0	31,0	81,3	77,0	78,1
France	I	20,5	20,5	19,3	18,9	18,9	20,6	38,7	38,6	39,7
Italia	I + II	386,9	374,6	366,7	10,5	8,7	11,0	408,0	324,5	401,8
Niederland	I	0,3	0,2	0,1	28,4	22,5	23,2	0,9	0,4	0,3
Belgique/België	I	2,2	1,8	1,7	28,3	27,3	30,0	6,2	4,8	5,2
Luxemburg	I	0,6	0,6	0,5	18,0	18,0	20,0	1,1	1,0	1,0
EG/CE	I + II	436,9	423,3	413,6	12,3	10,5	12,7	536,2	446,4	526,1

Definitionen/Définitions :

Deutschland (BR) : Ackerbohnen zum Ausreifen (I).
Italia : Fava per granella (I + II).
Belgique/België : Féveroles (I).

France : Fèves et féveroles (I).
Niederland : Veldbonen (I).
Luxemburg : Futterbohnen (I).

25. Linsen

25. Lentilles

France	I	9,4	7,3	6,6	12,4	9,5	9,8	11,7	6,9	6,5
Italia	I + II	15,7	11,4	8,2	7,7	6,2	7,9	12,1	7,1	6,5
Insgesamt/Total	I + II	25,1	18,7	14,8	9,5	7,5	8,7	23,7	14,0	12,9

Definitionen/Définitions :

France : Lentilles (I).

Italia : Lenticchia (I + II).

26. Wicken zur Körnergewinnung

26. Vesces pour la graine

Deutschland (BR)	I	2,0	1,5	.	21,6	21,9	.	4,3	3,3	.
Italia	I + II	24,7	23,7	22,3	8,5	8,3	8,8	21,1	19,7	19,7
Insgesamt/Total	I + II	26,7	25,2	22,3¹⁾	9,5	9,1	8,8¹⁾	25,3	22,9	19,7¹⁾

Definitionen/Définitions :

Deutschland (BR) : Wicken zur Körnergewinnung (I).

Italia : Veccia (I + II).

¹⁾ Ohne Deutschland (BR).

¹⁾ Sans l'Allemagne (RF).

Teil II : Ernten auf dem Ackerland
D : Haupt- und Nebenanbau nach Erzeugnissen
HÜLSENFRÜCHTE

Partie II : Récoltes des terres arables
D : Cultures principales et secondaires par produits
LÉGUMES SECS

Länder/Pays	Anbauart Mode de culture	Ernteflächen Superficies récoltées (1 000 ha)			Ertrag Rendement (100 kg/ha)			Erzeugung Production (1 000 t)		
		1967	1968	1969	1967	1968	1969	1967	1968	1969

27. Lupinen zur Körnergewinnung

27. Lupins pour la graine

Italia	I + II	19,5	18,1	16,6	11,2	11,0	11,3	21,9	19,9	18,8
------------------	--------	------	------	------	------	------	------	------	------	------

28. Übrige Hülsenfrüchte

28. Autres légumes secs

Deutschland (BR) ¹⁾	I	5,5	5,5	.	30,7	32,0	.	16,8	17,5	.
France	I	0,1	0,1	[0,1]	11,0	11,0	[10,0]	0,1	0,1	[0,1]
Italia	I + II	0,4	0,3	0,2	10,5	10,0	7,5	0,4	0,3	0,1
Insgesamt/Total ¹⁾	I + II	6,0	5,9	[0,3]²⁾	29,0	30,4	[8,4]²⁾	17,3	18,0	[0,2]²⁾

Definitionen/Définitions :

Deutschland (BR) : Hülsenfruchtgemenge und Mischfrucht, alle anderen Arten von Getreide und Hülsenfrüchten zum Ausreifen (I).
Italia : Autre légumineuse (I + II).

France : Autres légumes secs de plein champ (I).

**29. Hülsenfrüchte insgesamt
(Summe 21 bis 28)**

**29. Total légumes secs
(somme 21 à 28)**

Deutschland (BR) ¹⁾	I	41,3	38,7	28,0 ²⁾	29,5	28,9	30,3 ²⁾	121,7	112,1	84,8 ²⁾
France	I	78,2	71,8	[68,5]	13,8	15,5	[15,1]	108,0	111,0	[103,4]
	II	2,7	.	.	5,1	.	.	1,4	.	.
Italia	I + II	768,1	719,1	681,9	9,0	8,1	9,7	688,1	581,8	659,6
Niederland	I	16,2	14,0	15,3	38,7	29,7	30,9	62,6	41,6	47,4
Belgique/België ¹⁾	I	8,1	7,3	7,3	33,4	28,3	28,4	26,9	21,0	20,6
Luxemburg ¹⁾	I	0,6	0,6	0,5	18,0	18,0	20,0	1,1	1,0	1,0
EG/CE ¹⁾	I + II	915,2	851,5	[801,5]	11,0	10,2	[11,4]	1 009,8	868,4	[916,8]

¹⁾ Nur Flächen, für die Erzeugungszahlen vorhanden sind.

²⁾ Ohne Deutschland (BR).

³⁾ Wegen Verringerung der Zahl der erfaßten Erzeugnisse, nicht mit den Ergebnissen früherer Jahre vergleichbar.

¹⁾ Seules les superficies pour lesquelles on dispose de données de production.

²⁾ Sans l'Allemagne (RF).

³⁾ Par suite d'une diminution des produits recensés, ces données ne sont pas comparables à celles des années précédentes.

Teil II : Ernten auf dem Ackerland

D : Haupt- und Nebenanbau nach Erzeugnissen
HACKFRÜCHTE

Partie II : Récoltes des terres arables

D : Cultures principales et secondaires par produits
PLANTES SARCLÉES

Länder/Pays	Anbauart Mode de culture	Ernteflächen Superficies récoltées (1 000 ha)			Ertrag Rendement (100 kg/ha)			Erzeugung Production (1 000 t)		
		1967	1968	1969	1967	1968	1969	1967	1968	1969

30. Frühkartoffeln

30. Pommes de terre hâtives

Deutschland (BR)	I	41	37	33	226	229	211	938	854	694
France	I ¹⁾	42	42	39	138	157	149	575	657	575
	II	0	.	.	134	.	.	8	.	.
Italia	I + II	28	27	26	121	114	114	344	313	292
Niederland ²⁾	I	9	.	.	250	.	.	228	.	.
Belgique/België	I	6	5	5	216	196	214	120	101	98
Luxemburg	I	0	0	0	175	175	200	1	2	2
EG/CE	I + II	126	112³⁾	102³⁾	176	173³⁾	163³⁾	2 215	1 926³⁾	1 661³⁾

Definitionen/Définitions :

Deutschland (BR) : Frühkartoffeln (I).
Italia : Patata primaticcia (I + II).
Belgique/België : Pommes de terre hâtives (I).

France : Pommes de terre primeurs et nouvelles récoltées avant le 1^{er} août (I/II).
Niederland : Vroege aardappelen (I).
Luxemburg : Frühkartoffeln (I).

31. Übrige Kartoffeln

31. Autres pommes de terre

Deutschland (BR)	I	665	622	556	306	295	275	20 356	18 341	15 291
France	I ¹⁾	472	428	385	208	219	214	9 816	9 376	8 236
	II	0	.	.	99	.	.	8	.	.
Italia	I + II	311	292	280	118	125	131	3 666	3 647	3 678
Niederland ²⁾	I	129	.	.	357	.	.	4 612	.	.
Belgique/België	I	56	50	46	323	295	302	1 823	1 466	1 380
Luxemburg	I	3	3	2	279	231	255	89	64	60
EG/CE	I + II	1 637	1 394³⁾	1 269³⁾	247	236³⁾	226³⁾	40 369	32 893³⁾	28 645³⁾

Definitionen/Définitions :

Deutschland (BR) : Mittelfrühe, mittelspäte und späte Kartoffeln (I).
Italia : Patata comune (I + II).
Belgique/België : Pommes de terre mi-hâtives et tardives (sans plants de pommes de terre) (I).

France : Pommes de terre de féculerie (I), de distillerie (I), de conservation (I/II), de semences et pommes de terre récoltées avant maturité à compter du 1^{er} août (I).
Niederland : Fabrieksaardappelen (I) en andere aardappelen (I).
Luxemburg : Mittelfrühe und späte Kartoffeln (I).

**32. Kartoffeln insgesamt
(Summe von 30 und 31)**

**32. Total des pommes de terre
(somme 30 et 31)**

Deutschland (BR)	I	707	659	589	301	291	271	21 294	19 196	15 985
France	I ¹⁾	514	470	423	202	214	208	10 391	10 033	8 811
	II	0	2	.	114	148	.	16	25	.
Italia	I + II	339	319	306	118	124	130	4 010	3 960	3 969
Niederland	I	138	147	145	350	344	324	4 840	5 045	4 704
Belgique/België	I	62	55	50	313	285	294	1 943	1 566	1 478
Luxemburg	I	3	3	2	277	230	253	91	66	62
EG/CE	I + II	1 764	1 654	1 516	241	241	231	42 584	39 890	35 009

33. Zuckerrüben

33. Betteraves sucrières

Deutschland (BR)	I	294	290	295	465	470	439	13 697	13 633	12 941
France	I	314	404	399	407	435	440	12 769	17 557	17 525
Italia	I + II	345	306	291	391	375	362	13 507	11 457	10 522
Niederland	I	100	104	103	508	495	486	5 074	5 128	5 002
Belgique/België	I	78	90	90	464	459	469	3 615	4 108	4 220
Insgesamt/Total	I + II	1 131	1 193	1 177	430	435	426	48 661	51 882	50 209

¹⁾ Einschl. Kartoffeln aus Erwerbsgartenbau in Frankreich.

²⁾ Ab 1968 nicht mehr gesondert erhoben.

³⁾ Ohne Niederlande.

¹⁾ Y compris les pommes de terre en cultures maraichères en France.

²⁾ Ne sont plus relevés séparément à partir de 1968.

³⁾ Sans les Pays-Bas.

Teil II : Ernten auf dem Ackerland
D : Haupt- und Nebenanbau nach Erzeugnissen
HACKFRÜCHTE

Partie II : Récoltes des terres arables
D : Cultures principales et secondaires par produits
PLANTES SARCLÉES

Länder/Pays	Anbau- art Mode de culture	Ernteflächen Superficies récoltées (1 000 ha)			Ertrag Rendement (100 kg/ha)			Erzeugung Production (1 000 t)		
		1967	1968	1969	1967	1968	1969	1967	1968	1969
34. Futterrüben										
Deutschland (BR)	I	336	337	333	633	1 062 ¹⁾	943 ¹⁾	21 305	35 742 ¹⁾	31 355 ¹⁾
France	I	588	538	497	547	608	539	32 211	32 691	26 742
	II	0	.	.	380	.	.	8	.	.
Italia	I + II	40	39	39	452	449	519	1 800	1 733	2 043
Niederland	I	14	12	11	824	832	811	1 120	963	854
Belgique/België	I	37	34	35	963	964	918	3 534	3 303	3 192
Luxemburg	I	1	1	1	525	500	550	67	55	52
EG/CE	I + II	1 016	960	915	591	776¹⁾	702¹⁾	60 047	74 489¹⁾	64 249¹⁾
34. Betteraves fourragères										
35. Kohlrüben										
Deutschland (BR)	I ²⁾	51	52	44	550	638 ¹⁾	579 ¹⁾	2 802	3 545 ¹⁾	2 551 ¹⁾
France	I	41	33	32	374	392	366	1 536	1 294	1 180
	II	3	.	.	170	.	.	44	.	.
Italia	I + II	9	8	8	480	487	469	443	371	356
Niederland	I	0	0	0	536	447	444	10	3	2
Belgique/België	I	0	0	0	492	314	491	10	5	6
	II	.	.	.	321	297	286	.	.	.
EG/CE³⁾	I + II	104	92	84	466	565¹⁾	487¹⁾	4 846	5 218¹⁾	4 096¹⁾
35. Rutabagas										
36. Futtermöhren										
Deutschland (BR)	I	1	2	.	332	314	.	47	49	.
France	I	6	4	4	231	259	212	127	101	81
	II	0	1	.	.
Niederland	I	0	0	0	522	520	514	11	7	8
Belgique/België	I	0	0	0	485	414	319	17	13	9
	II	.	.	.	287	255	229	.	.	.
Insgesamt/Total⁴⁾	I + II	7	6	4⁵⁾	270	288	230⁵⁾	202	170	97⁵⁾
36. Carottes fourragères										
37. Futterkohl										
Deutschland (BR)	II	7	6	8	239	234	232	176	136	175
France	I	237	220	187	480	537	448	11 355	11 849	8 394
	II	37	.	.	381	.	.	1 393	.	.
Italia	I + II	6	6	7	245	178	228	146	110	167
Belgique/België	I	0	0	0	534	531	520	17	13	14
	II	(8)	(7)	(7)	337	310	339	[256]	[230]	[237]
Insgesamt/Total	I + II	(295)	.	.	452	.	.	[13 343]	.	.
37. Choux fourragers										
38. Übrige Hackfrüchte										
Deutschland (BR)	II ²⁾	172	145	166	270	267	270	4 647	3 869	4 482
France	I	90	[74]	[67]	274	[306]	[295]	2 458	[2 275]	[1 983]
	II	41	.	.	204	.	.	845	.	.
Italia	I + II	35	34	33	373	373	412	1 314	1 272	1 359
Belgique/België	II	(76)	(74)	(70)	372	314	379	[2 827]	[2 334]	[2 663]
Insgesamt/Total	I + II	(414)	.	.	292	.	.	[12 091]	.	.
38. Autres plantes sarclées										

Definitionen/Définitions :

Deutschland (BR) : Stoppel- und Steckrüben (II).
Italia : Rapa da foraggio (I + II).
Belgique/België : Navets (II).

¹⁾ Die Ergebnisse ab 1968 sind mit denen der Vorjahre infolge methodischer Änderungen (Erntemessung statt Schätzungsmethode) bei Deutschland (BR) nicht vergleichbar.

²⁾ Steckrüben des Nebenanbaues sind in Position 38 enthalten, da sie nur gemeinsam mit Stoppelrüben erfaßt werden.

³⁾ Ohne Nebenanbau in Belgien.

⁴⁾ Ohne den Nebenanbau in den Niederlanden und in Belgien.

⁵⁾ Ohne Deutschland (BR).

France : Navets fourragers (I/II), raves (II), topinambours (I), autres plantes sarclées (I/II).
Niederland : Stoppelknollen (II).

¹⁾ Par suite de changements d'ordre méthodologique (détermination objective de la récolte au lieu de méthodes estimatives) les données de l'Allemagne (RF) à partir de 1968 ne sont pas comparables à celles des années précédentes.

²⁾ Les rutabagas en culture secondaire recensés ensemble avec les navets sont compris sous la rubrique 38.

³⁾ Sans cultures secondaires en Belgique.

⁴⁾ Sans les cultures secondaires en Belgique et aux Pays-Bas.

⁵⁾ Sans l'Allemagne (RF).

Teil II : Ernten auf dem Ackerland
D : Haupt- und Nebenanbau nach Erzeugnissen
HANDELSGEWÄCHSE

Partie II : Récoltes des terres arables
D : Cultures principales et secondaires par produits
PLANTES INDUSTRIELLES

Länder/Pays	Anbau- art Mode de culture	Ernteflächen Superficies récoltées (1 000 ha)			Ertrag Rendement (100 kg/ha)			Erzeugung Production (1 000 t)		
		1967	1968	1969	1967	1968	1969	1967	1968	1969

39. Winterraps

39. Colza d'hiver

Deutschland (BR)	I	40,9	56,3	65,0	26,8	27,6	21,8	109,5	155,6	141,4
France	I	177,5	209,9	248,4	20,3	18,3	17,7	359,5	384,7	440,4
Niederland	I	5,2	6,6	6,1	29,0	27,1	19,8	15,2	18,0	12,2
Belgique/België	I	0,3	0,5	0,4	26,8	24,3	21,7	0,9	1,3	0,8
Insgesamt/Total	I	224,0	273,4	319,9	21,7	20,5	18,6	485,2	559,6	594,8

40. Sommerraps

40. Colza d'été

Deutschland (BR)	I	6,7	5,8	9,2 ¹⁾	19,7	20,6	18,1 ¹⁾	13,1	11,9	16,7 ¹⁾
France	I	32,1	36,8	36,2	21,1	17,6	19,0	67,6	64,6	68,7
Belgique/België	I	0,1	0,1	0,2	22,0	25,7	20,9	0,2	0,3	0,3
Insgesamt/Total	I	38,9	42,7	45,6	20,8	18,0	18,8	80,9	76,8	85,8

41. Raps

41. Colza

Deutschland (BR)	I	47,6	62,1	74,2 ¹⁾	25,8	27,0	21,3 ¹⁾	122,6	167,5	158,1 ¹⁾
France	I	209,6	246,7	284,6	20,4	18,2	17,9	427,1	449,3	509,1
Italia	I + II	2,4	2,0	2,0	17,2	18,2	17,7	4,1	3,7	3,5
Niederland	I	5,2	6,6	6,1	29,0	27,1	19,8	15,2	18,0	12,2
Belgique/België	I	0,5	0,6	0,5	25,6	24,6	21,4	1,2	1,6	1,1
Insgesamt/Total	I + II	265,2	318,1	367,4	21,5	20,1	18,6	570,2	640,1	684,0

42. Rübsen

42. Navette

Deutschland (BR)	I	1,1	1,2	.	18,2	19,3	.	2,0	2,4	.
France	I	5,2	4,1	2,7	10,3	10,9	10,0	5,4	4,5	2,7
Italia	I + II	0,9	0,7	0,7	13,8	13,6	14,0	1,2	1,0	0,9
Insgesamt/Total	I + II	7,2	6,1	3,4²⁾	11,9	12,9	10,8²⁾	8,6	7,9	3,7²⁾

43. Sonnenblumenkerne

43. Graines de tournesol

France	I	12,2	14,5	18,0	15,3	18,0	19,0	18,7	26,1	34,2
Italia	I	1,2	0,7	2,1	17,9	19,4	23,3	2,2	1,5	5,0
Insgesamt/Total	I	13,4	15,2	20,1	15,6	18,1	19,5	20,9	27,6	39,2

¹⁾ Einschl. Rübsen.
²⁾ Ohne Deutschland (BR).

¹⁾ Y compris navette.
²⁾ Sans l'Allemagne (RF).

Teil II : Ernten auf dem Ackerland
D : Haupt- und Nebenanbau nach Erzeugnissen
HANDELSGEWÄCHSE

Partie II : Récoltes des terres arables
D : Cultures principales et secondaires par produits
PLANTES INDUSTRIELLES

Länder/Pays	Anbau- art Mode de culture	Ernteflächen Superficies récoltées (1 000 ha)			Ertrag Rendement (100 kg/ha)			Erzeugung Production (1 000 t)		
		1967	1968	1969	1967	1968	1969	1967	1968	1969

44. Übrige Ölsaaten ¹⁾

44. Autres oléagineux ¹⁾

France	I	15,8	9,9	9,4	11,5	12,4	10,5	18,2	11,3	9,9
Italia	I + II	4,4	3,8	3,4	17,5	15,0	14,2	7,7	5,8	4,9
Niederland	I	0,2	0,1	0,4	12,3	11,7	10,3	0,3	0,2	0,4
Insgesamt/Total	I + II	20,4	13,9	13,3	12,8	12,4	11,4	26,1	17,2	15,2

Definitionen/Définitions :

France : Lin oléagineux, œillette et autres oléagineux.
Niederland : Blauwmaanzad.

Italia : Arachide, ricino, sesamo, soia.

**45. Ölsaaten insgesamt
(Summe von 41 bis 44)**

**45. Total oléagineux
(somme de 41 à 44)**

Deutschland (BR)	I	48,6	63,3	74,2	25,6	26,8	21,3	124,6	169,9	158,1
France	I	242,8	275,2	314,7	19,3	17,8	17,7	469,3	491,1	555,9
Italia	I + II	8,9	7,3	8,2	17,1	16,2	17,4	15,2	11,9	14,2
Niederland	I	5,4	6,8	6,6	28,4	26,8	19,2	15,4	18,2	12,6
Belgique/België	I	0,5	0,6	0,5	25,6	24,6	21,4	1,2	1,6	1,1
Insgesamt/Total	I + II	306,2	353,3	404,2	20,4	19,6	18,4	625,8	692,7	742,0

46. Flachs (Lein)

46. Lin (filasse)

France	I	50,9	39,3	39,8	12,3	12,2	12,3	62,7	48,1	49,1
Italia	I + II									
lino per taglio		0,1	0,1		7,1	6,8		0,1	0,1	
lino per seme		3,6	1,3		0,1	0,2		0,0	0,0	
Totale		3,7	1,4	1,1	0,3	0,7	0,6	0,1	0,1	0,1
Niederland	I									
gerepeld		9,5	10,4	8,9	61,1	57,1	56,1	58,2	59,2	50,2
vezelgehalte					7,9	7,4	7,3	7,6	7,7	6,5
Belgique/België	I									
paille		14,0	14,6	15,6	68,2	67,0	65,0	95,6	98,0	101,3
filasse					8,9	8,7	8,5	12,4	12,7	13,2
Insgesamt/Total	I + II	78,1	65,6	65,5	10,6	10,5	10,5	82,8	68,6	68,9

Definitionen/Définitions :

France : Lin (filasse).
Niederland : Vezelvlas.

Italia : Lino (taglio).
Belgique/België : Lin (paille).

47. Hanf

47. Chanvre

France	I									
chanvre textile		0,6	0,2	0,3	22,0	17,0	16,0	1,3	0,4	0,5
chanvre papier		2,0	2,7	3,0	11,0	14,1	10,4	2,2	3,8	3,1
Total		2,6	2,9	3,3	13,6	14,3	10,9	3,5	4,2	3,6
Italia	I + II									
canapa per taglio		5,9	3,9		12,0	12,0		7,1	4,7	
canapa per seme		0,2	0,1		6,2	6,7		0,1	0,1	
Totale		6,1	4,0	1,9	11,9	11,9	11,5	7,2	4,8	2,1
Insgesamt/Total	I + II	8,6	6,9	5,2	12,4	12,9	11,1	10,7	8,9	5,7

Definitionen/Définitions :

France : Chanvre textile (filasse), chanvre papier (fibre).

Italia : Canapa (taglio)

¹⁾ Einschl. Mohn.

¹⁾ Y compris œillette.

Teil II : Ernten auf dem Ackerland

 D : Haupt- und Nebenanbau nach Erzeugnissen
 HANDELSGEWÄCHSE

Partie II : Récoltes des terres arables

 D : Cultures principales et secondaires par produits
 PLANTES INDUSTRIELLES

Länder/Pays	Anbau- art Mode de culture	Ernteflächen Superficies récoltées (1 000 ha)			Ertrag Rendement (100 kg/ha)			Erzeugung Production (1 000 t)		
		1967	1968	1969	1967	1968	1969	1967	1968	1969

48. Baumwolle
48. Coton

Italia	I + II	9,0	7,2	6,9	2,7	2,5	2,7	2,5	1,8	1,9
------------------	--------	-----	-----	-----	-----	-----	-----	-----	-----	-----

49. Tabak
49. Tabac

Deutschland (BR)	I	3,5	3,5	3,2	24,8	21,3	24,4	8,6	7,4	7,9
France ¹⁾	I	19,8	20,4 ²⁾	20,1 ²⁾	24,0	25,4 ²⁾	24,0 ²⁾	47,5	51,9 ²⁾	48,2 ²⁾
Italia	I + II	53,8	51,8	46,6	16,2	14,3	16,3	86,9	74,1	75,8
Belgique/België	I	0,5	0,6	0,6	29,7	31,0	30,1	1,6	1,8	1,8
Insgesamt/Total	I + II	77,6	76,3	70,6	18,6	17,7	19,0	144,6	135,3	133,8

50. Hopfen
50. Houblon

Deutschland (BR)	I	11,6	11,8	11,8	19,3	18,6	19,3	22,4	22,0	22,7
France	I	1,2	1,3	1,0	17,5	14,7	15,3	2,1	1,9	1,5
Belgique/België	I	0,9	0,9	0,9	16,4	16,9	19,3	1,5	1,6	1,8
Insgesamt/Total	I	13,7	14,1	13,7	18,9	18,2	19,0	26,0	25,5	26,0

51. Zichorien (Wurzeln)
51. Chicorée à café

France	I	3,0	3,1	3,6	353,7	253,5	348,8	107,1	78,6	125,6
Belgique/België	I	0,8	1,0	1,1	404,3	395,9	392,5	31,8	39,7	43,6
Insgesamt/Total	I	3,8	4,1	4,7	364,1	288,2	359,1	138,8	118,2	169,2

52. Kümmelsaat
52. Cumin

Niederland	I	3,2	3,0	2,7	13,6	13,0	15,8	4,4	3,9	4,2
----------------------	---	-----	-----	-----	------	------	------	-----	-----	-----

¹⁾ Quelle : S.E.I.T.A. (Service d'exploitation industrielle du tabac et des allumettes).

²⁾ Quelle : Landwirtschaftsministerium.

¹⁾ Source : S.E.I.T.A. (Service d'exploitation industrielle du tabac et des allumettes).

²⁾ Source : Ministère de l'Agriculture.

Teil II : Ernten auf dem Ackerland
E : Ergänzende Übersichten

Partie II : Récoltes des terres arables
E : Tableaux complémentaires

No.	Erzeugnisse	1960	1961	1962	1963	1964	1965	1966	1967	1968	1969	Produits	No.
-----	-------------	------	------	------	------	------	------	------	------	------	------	----------	-----

1. Nebenanbau

1. Cultures secondaires

DEUTSCHLAND (BR) ¹⁾

a. Ernteflächen (1 000 ha)

a. Superficies récoltées (1 000 ha)

37	Futterkohl	8,7	10,6	10,0	7,8	7,6	5,2	6,7	7,4	5,8	7,5	Choux fourragers	37
38	Stoppel- und Steckrüben ²⁾ . . .	155,1	169,6	154,1	159,3	180,6	149,7	167,1	172,2	144,9	165,8	Navets et rutabagas ²⁾	38

b. Ertrag (100 kg/ha)

b. Rendement (100 kg/ha)

37	Futterkohl	255	252	183	219	217	211	230	239	234	232	Choux fourragers	37
38	Stoppel- und Steckrüben ²⁾ . . .	226	257	193	228	218	228	251	270	267	270	Navets et rutabagas ²⁾	38

c. Erzeugung (1 000 t)

c. Production (1 000 t)

37	Futterkohl	221	267	183	171	165	109	154	176	136	175	Choux fourragers	37
38	Stoppel- und Steckrüben ²⁾ . . .	3 499	4 362	2 976	3 640	3 934	3 419	4 190	4 647	3 869	4 482	Navets et rutabagas ²⁾	38

FRANCE ³⁾

a. Ernteflächen (1 000 ha)

a. Superficies récoltées (1 000 ha)

3	Weizen	0,1	0,1	.	.	0,1	Blé	3
7	Roggen	1,5	Seigle	7
12	Gerste	0,1	0,6	0,1	0,1	0,0	0,0	.	.	.	Orge	12
13	Hafer	0,2	0,2	0,1	0,1	0,1	0,0	.	.	.	Avoine	13
16	Körnermais	14,6	5,3	2,8	2,8	2,9	2,7	2,4	6,6	.	.	Maïs grain	16
17	Übrige Getreidearten ⁴⁾	5,5	3,0	0,3	0,4	0,9	0,9	0,7	0,5	.	.	Autres céréales ⁴⁾	17
18	Getreide insgesamt (ohne Reis)	20,1	10,2	4,0	3,4	4,0	3,8	3,1	7,1	.	.	Céréales totales (sans riz)	18
21	Kichererbsen	0,0	Pois chiches	21
23	Speisebohnen	1,1	17,0	12,5	11,8	4,7	3,8	3,2	2,7	.	.	Haricots secs	23
24	Ackerbohnen	0,1	0,2	0,1	.	.	0,0	.	.	.	Fèves et féveroles	24
29	Hülsenfrüchte insgesamt . . .	1,1	17,1	12,7	11,9	4,7	3,8	3,2	2,7	.	.	Total légumes secs	29

30	Frühkartoffeln	2,2	.	.	0,4	0,3	0,2	0,1	0,1	.	.	Pommes de terre hâtives	30
31	Übrige Kartoffeln	2,2	1,1	0,8	1,0	0,8	0,6	0,1	1,7	.	Autres pommes de terre	31
32	Kartoffeln insgesamt	2,2	2,2	1,1	1,2	1,3	1,0	0,7	0,1	1,7	.	Total pommes de terre	32
34	Futterrüben	3,5	2,8	2,9	2,8	0,6	0,5	0,2	.	.	Betteraves fourragères	34
35	Kohlrüben	2,4	4,0	4,0	2,0	2,0	2,0	2,6	.	.	Rutabagas	35
36	Futtermöhren	0,0	Carottes fourragères	36
37	Futterkohl	23,9	21,1	18,4	24,6	26,0	35,4	36,3	36,6	.	.	Choux fourragers	37
38	Stoppelrüben, weiße Rüben und ähnliche	114,7	92,1	61,4	68,9	48,4	46,5	42,5	41,4	.	.	Navets, raves et similaires	38

b. Ertrag (100 kg/ha)

3	Weizen	15,0	20,0	.	.	29,0	Blé	3
7	Roggen	12,0	Seigle	7
12	Gerste	15,0	33,0	18,0	20,0	26,0	25,0	.	.	.	Orge	12
13	Hafer	11,0	16,0	21,0	12,0	25,0	27,0	.	.	.	Avoine	13
16	Körnermais	28,0	18,0	8,0	22,8	12,4	17,8	37,5	33,6	.	.	Maïs grain	16
17	Übrige Getreidearten *)	8,7	9,1	6,0	11,0	12,0	12,0	14,3	12,2	.	.	Autres céréales *)	17
18	Getreide insgesamt (ohne Reis)	22,9	14,3	7,8	21,0	12,3	16,7	32,4	32,1	.	.	Céréales totales (sans riz)	18
21	Kichererbsen	10,0	Pois chiches	21
23	Speisebohnen	10,0	3,9	2,5	3,4	2,6	4,1	4,6	5,1	.	.	Haricots secs	23
24	Ackerbohnen	3,0	1,5	2,0	.	.	2,0	.	.	.	Fèves et féveroles	24
29	Hülsenfrüchte insgesamt	10,0	3,9	2,5	3,4	2,6	4,1	4,6	5,1	.	.	Total légumes secs	29
30	Frühkartoffeln	116	.	.	116	102	94	202	134	.	.	Pommes de terre hâtives	30
31	Übrige Kartoffeln	86	90	129	123	109	125	99	148	.	Autres pommes de terre	31
32	Kartoffeln insgesamt	116	86	90	125	118	106	136	114	148	.	Total pommes de terre	32
34	Futterrüben	435	343	397	449	323	362	380	.	.	Betteraves fourragères	34
35	Kohlrüben	143	185	185	250	300	300	170	.	.	Rutabagas	35
36	Futtermöhren	90	Carottes fourragères	36
37	Futterkohl	395	315	280	292	382	356	390	381	.	.	Choux fourragers	37
38	Stoppelrüben, weiße Rüben und ähnliche	245	193	172	222	211	220	228	204	.	.	Navets, raves et similaires	38

b. Rendement (100 kg/ha)

1) Zwischenfruchtanbau.

2) In Position 38 enthalten, da Steckrüben nicht gesondert erhoben werden.

3) Zwischenfruchtanbau und vergesellschafteter Anbau. Angaben für 1968 und 1969 lagen bis Redaktionsschluß noch nicht vor.

4) Buchweizen, Sorgum und Hirse.

1) Cultures dérobées.

2) Compris dans la position 38, vu que les rutabagas ne sont pas recensés séparément.

3) Cultures dérobées et cultures associées. Les données de 1968 et 1969 n'étaient pas encore disponibles à la fin de la rédaction.

4) Sarrasin, sorgho et millet.

Teil II : Ernten auf dem Ackerland
E : Ergänzende Übersichten

Partie II : Récoltes des terres arables
E : Tableaux complémentaires

No.	Erzeugnisse	1960	1961	1962	1963	1964	1965	1966	1967	1968	1969	Produits	No.
-----	-------------	------	------	------	------	------	------	------	------	------	------	----------	-----

noch : 1. Nebenanbau

1. (suite) : Cultures secondaires

FRANCE (suite)

c. Erzeugung (1 000 t)												c. Production (1 000 t)	
3	Weizen	0,2	0,2	.	.	0,2	Blé	3
7	Roggen	1,8	Seigle	7
12	Gerste	0,2	0,2	0,1	0,1	0,2	0,0	.	.	.	Orge	12
13	Hafer	0,2	0,3	0,2	0,1	0,2	0,0	.	.	.	Avoine	13
16	Körnermais	41,3	9,6	2,3	6,4	3,6	4,8	9,0	22,2	.	.	Maïs grain	16
17	Übrige Getreidearten ¹⁾	4,8	2,7	0,1	0,4	1,1	1,1	1,0	0,6	.	.	Autres céréales ¹⁾	17
18	Getreide insgesamt (ohne Reis)	46,1	14,6	3,1	7,2	4,9	6,4	10,0	22,8	.	.	Céréales totales (sans riz)	18
21	Kichererbsen	0,0	Pois chiches	21
23	Speisebohnen	1,2	6,6	3,1	4,0	1,2	1,6	1,5	1,4	.	.	Haricots secs	23
24	Ackerbohnen	0,0	0,0	0,0	.	.	0,0	.	.	.	Fèves et féveroles	24
29	Hülsenfrüchte insgesamt	1,2	6,6	3,2	4,0	1,2	1,6	1,5	1,4	.	.	Total légumes secs	29
30	Frühkartoffeln	25,5	.	.	4,6	3,1	1,9	2,0	8,0	.	.	Pommes de terre hâtives	30
31	Übrige Kartoffeln	18,9	9,9	10,4	12,3	8,7	7,5	7,9	25,2	.	Autres pommes de terre	31
32	Kartoffeln insgesamt	25,5	18,9	9,9	15,0	15,3	10,6	9,5	15,9	25,2	.	Total pommes de terre	32
34	Futtermöhren	152	96	115	126	19	18	8	.	.	Betteraves fourragères	34
35	Kohlrüben	34	74	74	50	60	60	44	.	.	Rutabagas	35
36	Futtermöhren	0	Carottes fourragères	36
37	Futterkohl	944	666	516	719	994	1 259	1 415	1 393	.	.	Choux fourragers	37
38	Stoppelrüben, weiße Rüben und ähnliche	2 805	1 779	1 054	1 527	1 019	1 025	968	845	.	.	Navets, raves et similaires	38

NEDERLAND ^{2) 3)}

a. Ernteflächen (1 000 ha)												a. Superficies récoltées (1 000 ha)	
36	Futtermöhren ⁴⁾	0,5	0,3	0,2	0,3	1,0	0,3	Carottes fourragères ⁴⁾	36
38	Stoppelrüben	90,7	80,3	73,4	65,9	74,5	67,4	Navets fourragers	38
b. Ertrag (100 kg/ha)												b. Rendement (100 kg/ha)	
38	Stoppelrüben	275	318	222	278	364	250	Navets fourragers	38

c. Erzeugung (1 000 t)													c. Production (1 000 t)	
38	Stoppelrüben	2 495	2 553	1 630	1 831	2 712	1 685	Navets fourragers	38

BELGIQUE/BELGIË ²⁾

a. Ernteflächen (1 000 ha) ⁵⁾													a. Superficies récoltées (1 000 ha) ⁵⁾	
37	Futterkohl	(9,2)	(7,8)	(8,0)	(7,7)	(7,7)	(7,3)	(8,0)	(7,6)	(7,4)	(7,0)	Choux fourragers	37	
38	Stoppelrüben	(92,1)	(77,9)	(79,9)	(77,1)	(77,4)	(72,9)	(79,9)	(76,0)	(74,4)	(70,3)	Navets fourragers	38	

b. Ertrag (100 kg/ha)													b. Rendement (100 kg/ha)	
35	Kohlrüben	301	324	280	304	324	274	312	321	297	286	Choux navets (rutabagas)	35	
36	Futtermöhren	271	278	250	241	293	284	265	287	255	229	Carottes fourragères	36	
37	Futterkohl	349	381	309	316	336	295	325	337	310	339	Choux fourragers	37	
38	Stoppelrüben	305	364	272	310	357	281	342	372	314	379	Navets fourragers	38	

c. Erzeugung (1 000 t)													c. Production (1 000 t)	
37	Futterkohl	[321]	[297]	[247]	[244]	[260]	[215]	[260]	[256]	[230]	[237]	Choux fourragers	37	
38	Stoppelrüben	[2 808]	[2 835]	[2 174]	[2 390]	[2 762]	[2 049]	[2 734]	[2 825]	[2 334]	[2 663]	Navets fourragers	38	

EG/CE ⁶⁾

a. Ernteflächen (1 000 ha)													a. Superficies récoltées (1 000 ha)		
3 bis 36	Identisch mit den Angaben für Frankreich												Identique aux données pour la France		3 à 36
37	Futterkohl ⁷⁾	41,8	39,5	36,4	40,1	41,3	47,8	51,0	51,6	.	.	Choux fourragers ⁷⁾	37		
38	Übrige Hackfrüchte ^{7) 8)}	452,6	419,9	368,9	371,2	380,9	336,5	122,4	289,6	.	.	Autres plantes sarclées ^{7) 8)}	38		

b. Ertrag (100 kg/ha)													b. Rendement (100 kg/ha)		
3 bis 36	Identisch mit den Angaben für Frankreich												Identique aux données pour la France		3 à 36
37	Futterkohl ⁷⁾	356	311	260	283	343	331	359	354	.	.	Choux fourragers ⁷⁾	37		
38	Übrige Hackfrüchte ^{7) 8)}	257	275	212	253	274	241	303	287	.	.	Autres plantes sarclées ^{7) 8)}	38		

c. Erzeugung (1 000 t)													c. Production (1 000 t)		
3 bis 36	Identisch mit den Angaben für Frankreich												Identique aux données pour la France		3 à 36
37	Futterkohl ⁷⁾	1 486	1 229	945	1 134	1 418	1 583	1 829	1 826	.	.	Choux fourragers ⁷⁾	37		
38	Übrige Hackfrüchte ^{7) 8)}	11 607	11 529	7 834	9 388	10 428	8 111	3 702	8 319	.	.	Autres plantes sarclées ^{7) 8)}	38		

¹⁾ Buchweizen, Sorgum und Hirse.

²⁾ Zwischenfruchtanbau.

³⁾ Erhebung seit 1966 eingestellt.

⁴⁾ Erträge und Erzeugung werden nicht erhoben.

⁵⁾ Schätzungen des Landwirtschaftsministeriums.

⁶⁾ Ohne Italien und Luxemburg, ab 1966 ohne Niederlande. Für Italien wird der Nebenanbau nicht gesondert erhoben, für Luxemburg der Geringfügigkeit wegen nicht erfaßt. Die Niederlande stellten 1966 die Erhebung über den Zwischenfruchtanbau ein.

⁷⁾ Für Belgien Schätzung.

⁸⁾ Für Deutschland (BR) einschl. Kohlrüben.

¹⁾ Sarrasin, sorgho et millet.

²⁾ Cultures dérobées.

³⁾ Recensement supprimé à partir de 1966.

⁴⁾ Les rendements et la production ne sont pas recensés.

⁵⁾ Estimation du Ministère de l'Agriculture.

⁶⁾ Sans l'Italie et le Luxembourg, à partir de 1966 sans les Pays-Bas. Pour l'Italie, les cultures secondaires ne sont pas relevées séparément. Pour le Luxembourg elles ne sont pas considérées, vu leur importance minime. Aux Pays-Bas il n'est plus procédé depuis 1966 au recensement des cultures dérobées.

⁷⁾ Estimation pour la Belgique.

⁸⁾ Y compris les rutabagas pour l'Allemagne (RF).

Teil II : Ernten auf dem Ackerland

E : Ergänzende Übersichten

Partie II : Récoltes des terres arables

E : Tableaux complémentaires

No.	Erzeugnisse Produits	Anbau- arten ¹⁾ Modes de culture ¹⁾	Ernteflächen Superficies récoltées (1 000 ha)						Ertrag Rendement (100 kg/ha)						Erzeugung Production (1 000 t)					
			1963	1964	1965	1966	1967	1968	1963	1964	1965	1966	1967	1968	1963	1964	1965	1966	1967	1968

2. Erzeugnisse nach Anbauarten in Italien

2. Produits par modes de culture en Italie

16	Körnermais Maïs grain	Reinkultur . .	993	955	921	889	924	884	34,1	38,5	33,8	37,1	39,4	43,0	3 388	3 675	3 114	3 294	3 639	3 800
		Mischkultur . .	128	117	107	99	93	83	23,7	24,1	18,9	21,8	23,7	22,8	304	282	203	215	221	190
		Insgesamt . .	1 121	1 072	1 028	988	1 017	967	32,9	36,9	32,3	35,5	38,0	41,3	3 692	3 957	3 317	3 510	3 860	3 991
		Hauptanbau . .	951	906	876	839	868	807
		Nebenanbau . .	169	166	152	147	148	161
21	Kichererbsen ²⁾ Pois chiches ²⁾	Culture pure . .	49	50	44	41	39	37	7,6	7,1	8,2	8,4	8,8	8,3	37,4	35,5	35,7	34,7	34,7	30,4
		Culture mixte . .	17	12	16	16	15	14	3,8	4,1	3,1	3,5	3,7	3,6	6,4	5,1	5,1	5,6	5,6	5,4
		Total . . .	66	62	60	57	54	51	6,6	6,5	6,8	7,0	7,4	7,0	43,8	40,6	40,8	40,3	40,3	35,8
		Culture princip. .	36	34	33	31	30	29
		Culture second. .	30	28	27	26	25	22
22	Futtererbsen Pois fourragers	Reinkultur . .	3	2	2	2	1	1	7,3	8,1	8,1	7,7	7,5	7,1	2,3	2,1	1,9	1,6	1,2	1,0
		Mischkultur . .	1	1	1	1	1	1	2,4	4,0	2,9	3,0	3,0	3,8	0,2	0,3	0,2	0,3	0,2	0,3
		Insgesamt . .	4	3	3	3	2	2	6,3	7,1	6,7	6,4	6,0	5,9	2,5	2,4	2,1	1,9	1,4	1,3
		Hauptanbau . .	3	2	2	2	1	1
		Nebenanbau . .	1	1	1	1	1	1
23	Speisebohnen Haricots	Culture pure . .	124	119	114	110	107	101	10,2	10,5	9,7	10,5	11,0	11,1	126,0	124,8	110,8	115,9	116,9	112,7
		Culture mixte . .	199	180	167	159	148	129	3,9	4,4	3,1	3,2	3,9	4,1	76,9	79,2	51,9	51,5	57,1	52,9
		Total . . .	323	299	281	269	255	230	6,3	6,8	5,8	6,2	6,8	7,2	202,9	204,0	162,7	167,4	174,0	165,6
		Culture princip. .	77	72	71	66	63	57
		Culture second. .	246	227	210	203	192	173
24	Ackerbohnen Féveroles	Reinkultur . .	498	456	412	401	385	374	9,9	8,8	10,6	9,9	10,6	8,7	491,6	401,1	438,1	395,5	406,9	323,8
		Mischkultur . .	3	2	1	2	2	1	8,5	6,2	7,8	8,1	7,3	9,3	1,9	1,1	1,0	1,7	1,1	0,7
		Insgesamt . .	501	458	413	403	387	375	9,9	8,8	10,6	9,9	10,5	8,7	493,5	402,2	439,1	397,2	408,0	324,5
		Hauptanbau . .	437	400	364	356	342	330
		Nebenanbau . .	64	57	49	47	45	45

27	Lupinen Lupins	Culture pure . . .	32	28	22	19	18	17	10,1	10,5	10,0	10,9	11,4	11,2	32,8	29,9	21,8	20,5	21,1	19,3
		Culture mixte . . .	3	3	2	1	1	1	5,5	7,5	8,5	8,4	8,0	7,8	1,5	2,0	2,3	0,8	0,8	0,6
		Total . . .	35	31	24	20	19	18	9,7	10,2	9,9	10,8	11,2	11,0	34,3	31,9	24,1	21,3	21,9	19,9
		Culture princip. . .	24	21	17	15	15	14
		Culture second. . .	12	10	7	5	4	4	
30	Frühkartoffeln Pommes de terre hâtives	Reinkultur . . .	17	14	16	18	20	21	117	126	145	133	138	130	191	180	239	239	274	279
		Mischkultur . . .	11	10	8	8	8	6	101	95	83	76	82	57	112	92	62	61	71	34
		Insgesamt . . .	28	24	24	26	28	27	110	114	125	116	121	114	304	272	301	300	344	313
		Hauptanbau . . .	12	11	11	12	14	13
		Nebenanbau . . .	16	13	13	14	14	14	
31	Übrige Kartoffeln Autres pommes de terre	Culture pure . . .	306	279	276	273	265	253	122	113	108	121	129	135	3 723	3 156	2 975	3 303	3 403	3 421
		Culture mixte . . .	52	53	48	48	46	39	68	75	57	54	57	58	3 358	3 395	2 274	3 257	3 262	225
		Total . . .	358	332	324	321	311	292	114	107	100	111	118	125	4 080	3 551	3 248	3 560	3 666	3 647
		Culture princip. . .	279	260	255	252	242	231
		Culture second. . .	79	72	69	70	69	61	
32	Kartoffeln insges. Total des pommes de terre	Reinkultur . . .	323	293	292	291	285	274	121	114	110	122	129	135	3 914	3 336	3 213	3 542	3 677	3 700
		Mischkultur . . .	63	63	56	56	54	45	75	78	60	57	61	58	470	487	336	318	333	259
		Insgesamt . . .	386	356	348	347	339	319	114	107	102	111	118	124	4 384	3 823	3 550	3 860	4 010	3 960
		Hauptanbau . . .	291	271	266	264	257	244
		Nebenanbau . . .	95	85	82	83	83	75	

¹⁾ Der Definitionen wegen siehe Vorbemerkungen (Seiten 42/43).

²⁾ In Position 21 (Speiseerbsen) enthalten.

¹⁾ Pour les définitions, voir les remarques préliminaires (pages 44/45).

²⁾ Compris dans la position 21 (Pois).

Teil III

Futtererzeugung

Partie III

Production fourragère

Teil III : Futtererzeugung

Partie III : Production fourragère

Erzeugnisse Produits	Fläche Superficie (1 000 ha)			Ertrag Rendement (100 kg/ha) ¹⁾			Erzeugung Production (1 000 t) ¹⁾		
	1967	1968	1969	1967	1968	1969	1967	1968	1969

Deutschland (BR)

Dauerwiesen	3 521	3 439	3 427	67,7	68,5	68,9	23 838	23 572	23 597
Klee	356	323	318	77,4	78,5	77,7	2 758	2 537	2 475
Luzerne	127	115	101	82,5	83,3	81,3	1 045	962	821
Ackerwiesen	180	176	175	70,2	71,1	71,2	1 263	1 249	1 249
Grünmais ²⁾	121	122	150	406,8	410,8	406,1	4 931	5 015	6 078
Insgesamt ³⁾	4 184	4 053	4 022	69,1	69,9	70,0	28 904	28 319	28 143

France

Prés naturels fauchés	5 263	5 254	5 224	40,6	45,9	44,1	21 381	24 090	23 044
Herbages et pâturages	4 749	5 017	5 038	46,9	52,4	48,4	22 264	26 309	24 391
Pacages et parcours	3 801	3 604	3 622	11,0	12,1	12,4	4 176	4 371	4 495
Trèfle	833	786	2 117	55,0	62,4	63,7	4 581	4 908	13 491
Luzerne	1 437	1 328		60,5	68,8		8 691	9 142	
Sainfoin	115	83	40,3	47,2	463	392	13 271		
Autres prairies artificielles	58	48	42,5	47,8	246	228			
Prairies temporaires	2 052	2 071	2 175	55,3	63,0	61,0	11 350	13 054	13 271
Pacages temporaires	278	228	225	25,2	26,3	28,6	700	600	643
Maïs fourrage ²⁾	311	308	540	421,2	491,0	418,8	13 104	15 105	22 592
Autres fourrages annuels ²⁾	247	211		349,6	376,8		8 650	7 940	
Total	19 144	18 937	18 939	41,4	46,9	44,9	79 290	88 856	84 983

Italia

Prati permanenti	877	878	.	63,2	63,7	.	5 545	5 594	.
Prati pascoli	309	314	.	17,6	17,7	.	544	556	.
Pascoli	3 898	3 895	.	7,4	6,6	.	2 895	2 554	.
Erba medica	1 997	3 628	.	61,8	57,6	.	12 348	20 896	.
Trifoglio pratense	413			43,6			1 803		
Trifoglio ladino	295	87,8	2 591						
Lupinella	172	33,6	579						
Sulla	335	35,3	1 183						
Altre specie	24	47,9	117						
Prati misti	415	56,7	2 354						
Prati naturali	55	49,9	277						
Erbai annuali puri	663	657	.	47,0	38,8	.	3 113	2 553	.
Erbai annuali misti									
Totale	9 454	9 372	.	35,3	35,4	.	33 349	32 153	.

Nederland

Luzerne	6	7	6	102	94	82	66	62	48
Klaver	1	1	1	86	84	81	10	6	4

Fußnoten siehe Seite 79.

Notes, voir page 79.

Teil III : Futtererzeugung

Partie III : Production fourragère

Erzeugnisse Produits	Fläche Superficie (1 000 ha)			Ertrag Rendement (100 kg/ha) ¹⁾			Erzeugung Production (1 000 t) ¹⁾		
	1967	1968	1969	1967	1968	1969	1967	1968	1969
Belgique/België									
Prés et prairies permanents fauchés . . .	183	179	184	77,6	78,0	82,9	1 419	1 399	1 524
Prairies temporaires de ray-grass italien . . .	32	33	30	103,1	102,8	109,0	325	344	324
Autres prairies temporaires fauchées . . .	12	13	13	88,2	95,2	96,7	110	126	124
Trèfle rouge ou violet	10	7	6	83,0	81,6	87,1	79	58	56
Autres trèfles	2	2	2	73,1	75,9	79,3	18	17	17
Luzerne	9	8	7	99,8	99,2	99,5	86	81	71
Maïs à ensiler à l'état laiteux ²⁾	6	7	11	536,9	526,0	544,7	341	353	581
Maïs fourrager ²⁾	1	1	.	504,0	.	.	67	[65]	.
Somme des positions mentionnées.	255	251	253	83,8	[84,9]	89,5	2 139	[2 130]	2 261

Luxembourg

Prairies à faucher	28	29	29	59	40	50	166	116	147
Trèfle rouge	2	2	2	60	45	55	13	9	10
Autres trèfles	1	1	1	55	40	50	5	4	5
Luzerne	1	1	1	55	42	50	6	5	4
Vesces	0	0	0	45	40	45	1	1	1
Graminées en semis-pur	1	1	1	50	40	47	3	4	5
Autres plantes fourragères	7	8	8	55	40	50	39	32	41
Somme des positions mentionnées.	40	42	43	58	40	50	233	170	214

Anmerkung :

Vergleiche der auf dieser Seite enthaltenen Angaben über die Futtererzeugung sind von Land zu Land nur bei einigen Positionen möglich. Daher mußte auf eine Zusammenfassung der Ergebnisse für die EG wegen der in den einzelnen nationalen Statistiken vorhandenen Erhebungslücken verzichtet werden. Weiter detaillierte Statistiken über Flächen, Erträge und Erzeugung können aus Personalmangel vorläufig nicht weitergeführt werden. Auf die letzte ausführliche Veröffentlichung über die Futtererzeugung (1955-1967) in Heft 5/1968 der Agrarstatistik sei hingewiesen.

Remarque :

Des comparaisons entre pays des données sur la production fourragère reprises dans le présent tableau ne sont possibles que pour quelques positions. C'est en raison des lacunes de recensement que présentent les statistiques nationales qu'il a fallu par conséquent renoncer à une récapitulation des données pour la CE. Par suite du manque de personnel la publication de statistiques plus détaillées concernant les superficies, les rendements et la production ne peut être momentanément poursuivie. Les dernières données détaillées sur la production fourragère (1955-1967) ont été publiées dans le n° 5/1968 de la Statistique Agricole.

¹⁾ In Heuwert, soweit nicht anders vermerkt.

²⁾ Erträge und Erzeugung in Grünmasse.

³⁾ Summe von Ackerwiesen, Klee, Luzerne und Dauerwiesen.

¹⁾ En unités de foin, sauf indication contraire.

²⁾ Rendements et production en vert.

³⁾ Total des prairies temporaires fauchées, des trèfles, de la luzerne et des prairies permanentes fauchées.

Teil IV

Forststatistiken

Partie IV

Statistiques forestières

A. Vorbemerkungen

(Texte français, voir page 84)

Teil IV dieses Hefts enthält die Fortsetzung der bereits in den Heften Nr. 8/1965, Nr. 8/1966, Nr. 2/1968 und Nr. 11/1968 der Reihe „Agrarstatistik“ erschienenen Forststatistiken.

Die Vorbemerkungen der ersten Veröffentlichung („Agrarstatistik“ Nr. 8/1965) sind weiterhin gültig, wenngleich die Bemerkungen zu den einzelnen Abschnitten zusätzliche Erläuterungen enthalten.

Die Angaben für 1962 und 1963 sind nur in den Tabellen ausgewiesen, bei denen es besonders darauf ankommt, die Entwicklung der verschiedenen wirtschaftlichen Tatbestände zu verfolgen.

Inhaltsverzeichnis

- Abschnitt A : Vorbemerkungen
- Abschnitt B : Aufteilung der Forstfläche
- Abschnitt C : Holzeinschlag
- Abschnitt D : Versorgungsbilanzen für Rohholz
- Abschnitt E : Außenhandel mit den wichtigsten Holzserzeugnissen
- Abschnitt F : Waldbrände

Für die Definition der Forstfläche wird auf das Heft 8/1966, Abschnitt A, verwiesen.

In Abschnitt B wird ein Überblick über die Forstfläche im Bereich der Gemeinschaft gegeben. Obwohl sich die Angaben seit der letzten Veröffentlichung nicht geändert haben, ist dieser Abschnitt als grundlegendes Bezugselement für die Tabellen der übrigen Abschnitte beibehalten worden.

Der Posten „Forstfläche“ wird nach forstlichen Gesichtspunkten sowie nach den Besitzarten untergliedert. Die der Holzherzeugung dienende „Forstliche Holzbodenfläche“ wird nach den verschiedenen Betriebsarten aufgeteilt.

Die Rubrik „ideelle Fläche“ gibt (meist geschätzt) den Umfang derjenigen Flächen an, die der Holzgewinnung dienen, für sich allein jedoch zu klein sind, um gesondert erfaßt zu werden (Reihenpflanzungen, Windschutzanlagen usw.). Nähere Einzelheiten über Quelle und Art der Angaben in diesem Abschnitt sind den Vorbemerkungen der vorausgehenden Hefte zu entnehmen.

Abschnitt C dieses Hefts enthält die Fortsetzung der in den Heften Nr. 8/1965, Nr. 8/1966, Nr. 2/1968 und Nr. 11/1968 veröffentlichten Angaben.

Dabei ist darauf hinzuweisen, daß

- bei der Auslegung des Begriffs „Erzeugung“ zu berücksichtigen ist, daß die Angaben sich bei den Ländern, die ihren Holzeinschlag im Wald erfassen, auf die entnommenen Mengen von Holz beziehen, das auf Grund seiner Eigenschaften und seines Aussehens für bestimmte Verwendungszwecke bestimmt ist. Unter Umständen stimmen diese Zahlen jedoch nicht mit den in Abschnitt D, „Rohholzversorgungsbilanzen“, ausgewiesenen Zahlen über die Verwertung überein;
- bei Frankreich für den Brennholzeinschlag der Jahre 1965, 1966, 1967 und 1968 durch französische Dienststellen eine neue Schätzung vorgenommen wurde, und zwar unter Berücksichtigung des allgemeinen Rückgangs dieser Verwendungsform. Da vor allem der Eigenverbrauch schwer zu erfassen ist, kann eine Aufgliederung des Brennholzeinschlages und eine Unterteilung nach Besitzverhältnissen schlecht vorgenommen werden. Mangels einer genauen Unterscheidung wurde der geschätzte Teil übereinkunftsgemäß dem Laubholz beim Privatwald zugeschlagen. Wegen der vorgenommenen Änderungen sind die französischen Angaben über die Erzeugung ab 1965 nicht mit denen der davor liegenden Jahre vergleichbar. Die wirtschaftliche Bedeutung des Brennholzeinschlages ist jedenfalls viel geringer als die von Nutz- und Industrieholz.

Die Statistiken der Abschnitte D und E unterscheiden sich in ihrer Aufmachung nicht von den vorhergehenden Heften. Bei der Spalte „Erzeugung“ ergeben sich Schwierigkeiten hinsichtlich der Methode. Bei den Ländern, die ihre Erzeugungsstatistiken auf Grund von Erhebungen im Walde erstellen (Bundesrepublik Deutschland, Italien und Luxemburg), stimmen diese Angaben unter Umständen nicht mit den Erzeugungszahlen des Abschnitts C überein. Das ist darauf zurückzuführen, daß die Zahlen über die tatsächliche Verwendung bestimmter Holzsortimente (insbesondere Faserholz) aus zweiter Quelle stammen können. Es sei darauf hingewiesen, daß in den vorstehend genannten Ländern die Erzeugungsstatistiken auf Grund der späteren Verwendungsmöglichkeiten erstellt werden, während die Angaben in den Rohholzbilanzen sich auf die tatsächliche Verwertung der verschiedenen Holzarten beziehen.

Daraus können sich für ein und dasselbe Holzsortiment Abweichungen ergeben zwischen den Angaben über die entnommenen Mengen, bei denen es sich im wesentlichen um Vorausschätzungen handelt, und den Angaben in den Bilanzen, bei denen es sich um die tatsächlichen Zahlen handelt.

Der Begriff der „Erzeugung“ in den Bilanzen ist daher genauer als „Verwendung des Holzes einheimischer Erzeugung“ auszulegen, womit die Zahlen für Deutschland, Italien und Luxemburg mit denen der übrigen Länder auf den gleichen Nenner gebracht werden.

Der Abschnitt F enthält eine Statistik der Waldbrände in den Mitgliedstaaten, aufgegliedert nach Ursachen, für die Kalenderjahre 1962 bis 1968.

In der ersten Tabelle sind für jedes Land die Zahl der Brände und die davon betroffenen Flächen ausgewiesen. Der Schadensbetrag ist nur von Italien, den Niederlanden, Belgien und Luxemburg geliefert worden, und für das Jahr 1968 erstmals auch von der BR Deutschland. Da diese Länder ihre Schätzungen jedoch nach recht unterschiedlichen Kriterien vorgenommen haben, sind die entsprechenden Beträge in der Tabelle nur als Hinweis zu betrachten.

In der zweiten Tabelle sind die Waldbrände und die davon betroffenen Flächen in zwei Hauptgruppen aufgeteilt, d.h. diejenigen, bei denen die Ursache bekannt, und diejenigen, bei denen die Ursache nicht bekannt ist, wobei innerhalb der bekannten Ursachen eine weitere Unterteilung vorgenommen wurde.

Für die Tabellen der Abschnitte C und D gelten folgende Bezugszeiträume :

Deutschland (BR)	1. Oktober bis 30. September
Frankreich	1. Januar bis 31. Dezember
Italien	1. April bis 31. März
Niederlande	1. Januar bis 31. Dezember
Belgien	1. Januar bis 31. Dezember
Luxemburg	1. Oktober bis 30. September.

Für die übrigen Abschnitte gilt, soweit nichts anderes angegeben ist, als Bezugszeitraum das Kalenderjahr.

Quellen : Das Zahlenmaterial entstammt insbesondere folgenden Dienststellen :

- Bundesministerium für Ernährung, Landwirtschaft und Forsten, Bonn, Abteilung V, Forst- und Holzwirtschaft
- Ministère de l'Agriculture, Paris, Direction des Forêts, Sous-Direction de l'Economie du Bois et des Produits Forestiers
- Ministero dell'Agricoltura e Foreste, Roma, Direzione Generale Economia Montana e Foreste
- Ministerie van Landbouw en Visserij, Staatsbosbeheer, Utrecht
- Ministère des Affaires Economiques, Bruxelles, Administration de l'Industrie
- Ministère de l'Agriculture, Bruxelles, Administration des Eaux et Forêts
- Ministère de l'Intérieur, Luxembourg, Direction des Eaux et Forêts.

Hinweise und Verbesserungsvorschläge werden gern entgegengenommen.

A. Remarques préliminaires

(Deutscher Text, siehe Seite 82)

Le présent fascicule contient la suite des statistiques forestières déjà parues dans les fascicules n° 8/1965, 8/1966, 2/1968 et 11/1968 de la série « Statistique agricole ».

Les remarques préliminaires de la première publication (« Statistique agricole » n° 8/1965) sont encore valables, compte tenu des précisions supplémentaires que contiennent les descriptions des chapitres.

Les données des années 1962 et 1963 ne sont reproduites que dans les tableaux où il est particulièrement important de pouvoir apprécier l'évolution des différents phénomènes économiques.

Table des matières

- Chapitre A : Remarques préliminaires
- Chapitre B : Répartition de la superficie boisée
- Chapitre C : Production de bois
- Chapitre D : Bilans d'approvisionnement de bois bruts
- Chapitre E : Commerce extérieur des principaux produits de bois
- Chapitre F : Incendies de forêt.

Pour une définition de la superficie forestière, on renvoie au fascicule n° 8/1966, chapitre A.

Le *chapitre B* présente une vue d'ensemble des superficies boisées du territoire de la Communauté. Bien que les données n'aient pas varié depuis la dernière publication, ce chapitre a été conservé en tant qu'élément de référence fondamental pour les tableaux des autres chapitres.

Le poste « superficie boisée » est subdivisé en fonction de considérations sylvicoles et selon les modes de propriété. La « superficie forestière boisée », destinée à la production de bois, est ventilée selon les divers traitements sylvicoles.

La rubrique « superficie calculée » indique l'étendue (généralement estimée) des superficies consacrées à la production de bois mais cependant trop petites pour être relevées à part (plantations en ligne, brise-vents, etc.). Pour plus de détails sur la source et la nature des données faisant partie de ce chapitre, consulter les remarques préliminaires parues dans les précédents fascicules.

Le *chapitre C* du présent fascicule contient la suite des données publiées dans les n° 8/1965, 8/1966, 2/1968 et 11/1968.

Il est à remarquer que :

- dans l'interprétation du terme « production », il faut considérer que les données relatives se rapportent, pour les pays qui relèvent leur production dans la forêt, aux quantités enlevées de bois destiné, par ses qualités et son aspect extérieur, à certains emplois. Il peut arriver, toutefois, que ces chiffres ne coïncident pas avec les chiffres d'utilisation repris dans le *chapitre D* « Bilans d'approvisionnement de bois bruts »;
- la production du bois de chauffage pour la France a fait l'objet d'une nouvelle estimation de la part des autorités françaises pour les années 1965, 1966, 1967 et 1968. Cette estimation tient compte de la tendance générale à la régression de cette forme d'utilisation. Puisqu'il s'agit d'apprécier toutefois la portée de l'auto-consommation, la composition de la masse de bois de chauffage produite et sa répartition selon les formes de propriété sont extrêmement difficiles à connaître. Par convention, la partie estimée a été attribuée dans les totaux aux espèces feuillues des forêts privées, à défaut de critères plus précis. En raison des chan-

gements effectués, les chiffres français de production ne sont pas comparables, à partir de 1965, avec ceux des années précédentes. L'importance économique de la production de bois de chauffage est de toute manière beaucoup plus réduite que celle du bois d'œuvre et d'industrie.

Les statistiques des *chapitres D et E* ne diffèrent pas dans leur présentation de celles qui les ont précédées. Les données de la colonne « Production » soulèvent un problème méthodologique. Pour les pays qui établissent leurs statistiques de production par des relevés en forêt (Rép. féd. d'Allemagne, Italie et Luxembourg), ces données peuvent ne pas coïncider avec les données de production du chapitre C. Cela est dû au fait que les données d'utilisation effective de certains assortiments de bois (notamment le bois de trituration) peuvent provenir d'une deuxième source. Pour les pays mentionnés ci-dessus, il faut remarquer que les statistiques de production sont établies sur la base des possibilités d'utilisation future tandis que les données reprises dans les bilans des bois bruts font état des utilisations effectives des différentes catégories de bois.

Il en résulte que des divergences peuvent apparaître pour un même assortiment de bois entre les données relatives aux quantités enlevées, qui ont un contenu essentiellement prévisionnel, et les données reprises dans les bilans, qui reflètent la réalité.

Le concept de « Production », dans le cas des bilans, sera donc correctement interprété comme « Utilisation des bois de production indigène », ce qui amène à aligner les chiffres allemands, italiens et luxembourgeois avec ceux des autres pays.

Le *chapitre F* contient une statistique des incendies de forêt dans les Etats membres, avec une répartition selon leur cause, pour les années civiles de 1962 à 1968.

Un premier tableau rassemble pour chaque pays le nombre d'incendies et les superficies affectées; le montant des dégâts subis n'a été fourni que par l'Italie, les Pays-Bas, la Belgique et le Luxembourg, et, pour la première fois en 1968, par l'Allemagne (RF). Ces pays ont adopté toutefois pour leur estimation des critères assez différents et les montants relatifs ont été repris dans le même tableau à titre d'information.

Un deuxième tableau donne la répartition des incendies et des superficies affectées selon les causes connues et inconnues, avec une certaine ventilation pour les causes connues.

Pour les tableaux des *chapitres C et D*, les périodes de référence sont les suivantes :

Allemagne (RF)	1 ^{er} octobre au 30 septembre
France	1 ^{er} janvier au 31 décembre
Italie	1 ^{er} avril au 31 mars
Pays-Bas	1 ^{er} janvier au 31 décembre
Belgique	1 ^{er} janvier au 31 décembre
Luxembourg	1 ^{er} octobre au 30 septembre

Pour les autres chapitres, la période de référence est l'année civile, sauf indication contraire.

Sources : Les données chiffrées émanent principalement des services suivants :

- Bundesministerium für Ernährung, Landwirtschaft und Forsten, Bonn, Abteilung V, Forst- und Holzwirtschaft
- Ministère de l'Agriculture, Paris, Direction des Forêts, Sous-Direction de l'Economie du Bois et des Produits Forestiers
- Ministero dell'Agricoltura e Foreste, Roma, Direzione Generale Economia Montana e Foreste
- Ministerie van Landbouw en Visserij, Staatsbosbeheer, Utrecht
- Ministère des Affaires Economiques, Bruxelles, Administration de l'Industrie
- Ministère de l'Agriculture, Bruxelles, Administration des Eaux et Forêts
- Ministère de l'Intérieur, Luxembourg, Direction des Eaux et Forêts.

Toutes remarques et suggestions d'amélioration seront accueillies avec intérêt.

Teil IV : Forststatistiken
B : Aufteilung der Forstfläche

Partie IV : Statistiques forestières
B : Répartition de la superficie boisée

Flächenart	Deutschland (BR)	France	Italia	Niederland	Belgique/België	Luxemburg	EG/CE	Sorte de superficie
------------	------------------	--------	--------	------------	-----------------	-----------	-------	---------------------

1. Gliederung der Flächen

1. Répartition des superficies

a. In 1 000 ha

a. En 1 000 ha

Waldfläche	7 157	(11 600)	6 079	256	603	83	25 778	Superficie forestière
davon Holzbodenfläche	6 938	(11 000)	5 994	256	588	81	24 857	soit superficie forestière boisée
Nichtholzbodenfläche	219	(600)	85	.	15	2	921	superficie forestière non boisée
Sonstige Holzflächen	50	(440)	114	(14)	14	0	592	Autres superficies boisées
Gesamte Forstfläche	7 207	(12 000)	6 193	270	617	83	26 370	Superficie boisée totale
Ideelle Fläche	(50)	(1 500)	(420)	(37)	15	(0)	(2 022)	Superficie calculée

b. In Prozent; gesamte Forstfläche = 100

b. En pourcentage; superficie boisée totale = 100

Waldfläche	99,3	(96,7)	98,1	94,8	97,7	100,0	97,7	Superficie forestière
davon Holzbodenfläche	96,3	(91,7)	96,7	94,8	95,3	97,6	94,2	soit superficie forestière boisée
Nichtholzbodenfläche	3,0	(5,0)	1,4	0,0	2,4	2,4	3,5	superficie forestière non boisée
Sonstige Holzflächen	0,7	(3,3)	1,9	5,2	2,3	0,0	2,3	Autres superficies boisées
Gesamte Forstfläche	100	100	100	100	100	100	100	Superficie boisée totale
Ideelle Fläche (Verhältnis zu der gesamten Forstfläche)	(0,7)	(12,5)	(6,8)	(13,7)	2,4	(0)	(7,7)	Superficie calculée (relation avec la superficie boisée totale)

c. In Prozent; EG insgesamt = 100

c. En pourcentage; total CE = 100

Waldfläche	27,8	45,0	23,6	1,0	2,3	0,3	100	Superficie forestière
davon Holzbodenfläche	27,9	44,3	24,1	1,0	2,4	0,3	100	soit superficie forestière boisée
Nichtholzbodenfläche	23,8	65,2	9,2	0,0	1,6	0,2	100	superficie forestière non boisée
Sonstige Holzflächen	8,4	67,6	19,2	2,4	2,4	0,0	100	Autres superficies boisées
Gesamte Forstfläche	27,4	45,5	23,5	1,0	2,3	0,3	100	Superficie boisée totale
Ideelle Fläche	(2,5)	(74,2)	(20,8)	(1,8)	(0,7)	(0,0)	100	Superficie calculée

2. Gliederung der gesamten Forstfläche nach Besitzarten

2. Répartition de la superficie boisée totale selon la forme de propriété

a. In 1 000 ha

a. En 1 000 ha

Staatswald	2 239	1 670	286	56	75	4	4 330	Forêts domaniales
Wald sonstiger öffentlich-rechtlicher Körperschaften	1 811	2 530	2 123	42	217	30	6 753	Forêts des autres collectivités de droit public
Privatwald	3 157	(7 800)	3 784	172	325	49	15 287	Forêts privées
Zusammen	7 207	(12 000)	6 193	270	617	83	26 370	Somme

b. In Prozent; gesamte Forstfläche = 100

b. En pourcentage; superficie boisée totale = 100

Staatswald	31,1	13,9	4,6	20,7	12,1	5,2	16,4	Forêts domaniales
Wald sonstiger öffentlich-rechtlicher Körperschaften	25,1	21,1	34,3	15,6	35,2	36,5	25,6	Forêts des autres collectivités de droit public
Privatwald	43,8	(65,0)	61,1	63,7	52,7	58,3	58,0	Forêts privées
Zusammen	100	100	100	100	100	100	100	Somme

c. In Prozent; EG insgesamt = 100

c. En pourcentage; total CE = 100

Staatswald	51,7	38,6	6,6	1,3	1,7	0,1	100	Forêts domaniales
Wald sonstiger öffentlich-rechtlicher Körperschaften	26,8	37,5	31,4	0,6	3,2	0,5	100	Forêts des autres collectivités de droit public
Privatwald	20,7	51,0	24,8	1,1	2,1	0,3	100	Forêts privées
Zusammen	27,9	44,3	24,1	1,0	2,4	0,3	100	Somme

Teil IV : Forststatistiken
B : Aufteilung der Forstfläche

Partie IV : Statistiques forestières
B : Répartition de la superficie boisée

Flächenart	Deutschland (BR)	France	Italia	Niederland	Belgique/België	Luxembourg	EG/CE	Sorte de superficie
------------	------------------	--------	--------	------------	-----------------	------------	-------	---------------------

3. Gliederung der Holzbodenfläche nach Betriebsarten

3. Répartition de la superficie forestière boisée selon le traitement sylvicole

a. In 1 000 ha

a. En 1 000 ha

Wirtschaftswald	6 787	(8 000)	5 849	221	588	81	21 526	Superficie forestière régulièrement exploitée soit futaie taillis sous futaie taillis
davon Hochwald	6 394	(4 000)	2 404	190	379	65	13 432	
Mittelwald	78	{ (4 000)	1 072	5	138	0	{ 8 094	
Niederwald	315		2 373	26	71	16		
Nichtwirtschaftswald ¹⁾	151	(3 000)	145	35	0	0	3 331	Superficie forestière non régulièrement exploitée ¹⁾
Holzbodenfläche	6 938	(11 000)	5 994	256	588	81	24 857	Superficie forestière boisée

b. In Prozent; Wirtschaftswald = 100

b. En pourcentage; superficie forestière exploitée = 100

Hochwald	94,3	(50,0)	41,1	85,9	64,5	80,5	62,4	Futaie Taillis sous futaie Taillis
Mittelwald	1,1	{ (50,0)	18,3	2,3	23,4	0,0	{ 37,6	
Niederwald	4,6		40,6	11,8	12,1	19,5		
Wirtschaftswald	100	100	100	100	100	100	100	Superficie forestière régulièrement exploitée

c. In Prozent; Holzbodenfläche = 100

c. En pourcentage; superficie forestière boisée = 100

Wirtschaftswald	97,8	(72,7)	97,6	86,3	100,0	100,0	86,6	Superficie forestière régulièrement exploitée Superficie forestière non régulièrement exploitée ¹⁾
Nichtwirtschaftswald ¹⁾	2,2	(27,3)	2,4	13,7	0,0	0,0	13,4	
Holzbodenfläche	100	100	100	100	100	100	100	Superficie forestière boisée

d. In Prozent; EG insgesamt = 100

d. En pourcentage; total CE = 100

Wirtschaftswald	31,5	37,2	27,2	1,0	2,7	0,4	100	Superficie forestière régulièrement exploitée soit futaie taillis sous futaie taillis
davon Hochwald	47,6	29,8	17,9	1,4	2,8	0,5	100	
Mittelwald	{ 4,8	49,4	42,6	0,4	2,6	0,2	100	
Niederwald								
Nichtwirtschaftswald ¹⁾	4,5	90,0	4,4	1,1	0,0	0,0	100	Superficie forestière non régulièrement exploitée ¹⁾
Holzbodenfläche	27,9	44,3	24,1	1,0	2,4	0,3	100	Superficie forestière boisée

¹⁾ Als Nichtwirtschaftswald werden Holzbodenflächen nachgewiesen, die nicht einer regelmäßigen forstlichen Bewirtschaftung unterliegen; z.B. unter anderem:
Deutschland (BR) : Wald, der unter 1 m³ Derbholz je Jahr und Hektar erzeugt, sowie Krüppel- und Alpenwaldungen.
Frankreich : Garrigues.
Italien : die Flächen mit sehr geringer Holzerzeugung wurden nicht aus der Fläche des Wirtschaftswaldes ausgeschieden.
Niederlande : Wälder, die ausschließlich Erholungszwecken dienen.

¹⁾ Superficies forestières non régulièrement exploitées sont les superficies forestières qui ne font pas partie d'une exploitation forestière régulière, p. ex. entre autres :
Allemagne (RF) : forêts produisant moins de 1 m³ de bois brut par an et par hectare ainsi que peuplements rabougrés et forêts des Alpes.
France : Garrigues.
Italie : les superficies de très faible production de bois n'ont pas été séparées de la superficie forestière régulièrement exploitée.
Pays-Bas : forêts servant exclusivement à des fins de récréation.

Teil IV : Forststatistiken
C : Holzeinschlag

Partie IV : Statistiques forestières
C : Production de bois

Bezeichnung	Jahr Année	Deutsch- land (BR)	France	Italia	Nederland	Belgique/ België	Luxembourg	EG/CE	Désignation
1. Holzeinschlag insgesamt (1 000 m³ Rohholz ohne Rinde)									
Nadelholz	1962	19 056	12 018	1 737	460	1 280	94	34 645	Résineux
	1963	15 148	11 359	1 529	460	1 370	78	29 944	
	1964	16 968	12 302	1 506	440	1 355	79	32 650	
	1965	17 269	13 756	1 279	576	1 400	67	34 347	
	1966	18 733	13 806	1 319	531	1 415	91	35 895	
	1967	19 397	14 070	1 409	530	1 415	68	36 889	
	1968	16 351	13 800	1 589	539	1 460	51	33 790	
Laubholz ¹⁾. . . .	1962	8 852	24 016 ²⁾	15 066	250	1 105	100	49 389	Feuillus ¹⁾
	1963	8 561	23 968 ²⁾	14 997	250	1 105	107	48 988	
	1964	9 294	24 778 ²⁾	16 321	240	1 150	115	51 898	
	1965	9 067	20 439 ²⁾	13 917	240	1 215	127	45 005	
	1966	8 947	19 758 ²⁾	14 516	288	1 105	120	44 734	
	1967	8 002	19 460 ²⁾	14 765	276	1 125	121	43 749	
	1968	7 923	18 500 ²⁾	14 482	261	1 105	117	42 388	
Zusammen	1962	27 908	36 034 ²⁾	16 803	710	2 385	194	84 034	Somme
	1963	23 709	35 327 ²⁾	16 526	710	2 475	185	78 932	
	1964	26 262	37 080 ²⁾	17 827	680	2 505	194	84 548	
	1965	26 336	34 195 ²⁾	15 196	816	2 615	194	79 352	
	1966	27 680	33 564 ²⁾	15 835	819	2 520	211	80 629	
	1967	27 399	33 530 ²⁾	16 174	806	2 540	189	80 638	
	1968	24 274	32 300 ²⁾	16 071	800	2 565	168	76 178	

2. Übersichten zum Holzeinschlag

a. Entwicklung des Holzeinschlages 1960 = 100	1962	110	108	90	101	100	115	104
	1963	94	105	89	101	104	109	97
	1964	104	111	96	97	105	115	105
	1965	104	102	83	117	110	115	98
	1966	110	100	85	117	106	125	100
	1967	108	100	87	115	106	112	100
	1968	96	96	86	114	108	99	94
b. Holzeinschlag je Hektar ⁴⁾ m³ Rohholz ohne Rinde je Jahr	1962	3,8	2,7	2,5	2,3	3,8	2,3	3,0
	1963	3,3	2,7	2,5	2,3	3,9	2,2	2,8
	1964	3,6	2,8	2,7	2,2	4,0	2,3	3,0
	1965	3,6	2,5	2,3	2,7	4,1	2,3	2,8
	1966	3,8	2,5	2,4	2,7	4,0	2,5	2,8
	1967	3,8	2,5	2,4	2,6	4,0	2,3	2,8
	1968	3,3	2,4	2,4	2,6	4,1	2,0	2,7
c. Anteil der Mitgliedstaaten am Holzeinschlag der EG EG = 100	1962	33,2	42,9	20,0	0,9	2,8	0,2	100
	1963	30,0	44,8	20,9	0,9	3,2	0,2	100
	1964	31,0	43,9	21,1	0,8	3,0	0,2	100
	1965	33,2	43,1	19,2	1,0	3,3	0,2	100
	1966	34,3	41,7	19,6	1,0	3,1	0,3	100
	1967	34,0	41,6	20,1	1,0	3,1	0,2	100
	1968	31,9	42,4	21,1	1,0	3,4	0,2	100
d. Anteil der Mitgliedstaaten am Industrie- holzeinschlag der EG EG = 100	1962	43,6	41,6	9,3	1,2	4,0	0,3	100
	1963	38,8	44,5	10,4	1,4	4,6	0,3	100
	1964	39,7	43,6	11,0	1,2	4,2	0,3	100
	1965	39,0	45,1	9,9	1,5	4,2	0,3	100
	1966	40,7	43,3	10,3	1,4	4,0	0,3	100
	1967	39,6	42,8	12,1	1,3	3,9	0,3	100
	1968	36,7	43,9	13,6	1,4	4,1	0,3	100

2. Aperçus sur la production de bois

a. Évolution de la production de bois 1960 = 100	1962	115	104	97	105	98	100	100
	1963	109	97	105	115	105	100	97
	1964	115	105	115	105	115	105	105
	1965	115	98	115	115	115	98	98
	1966	125	100	125	125	125	100	100
	1967	112	100	112	112	112	100	100
	1968	99	94	99	99	99	94	94
b. Production de bois par hectare ⁴⁾ m³ bois brut sans écorce par an	1962	2,3	3,0	2,8	2,3	3,0	2,3	3,0
	1963	2,2	2,8	2,8	2,3	3,0	2,2	2,8
	1964	2,3	3,0	3,0	2,3	3,0	2,3	3,0
	1965	2,3	2,8	2,8	2,3	3,0	2,3	2,8
	1966	2,5	2,8	2,8	2,3	3,0	2,5	2,8
	1967	2,3	2,8	2,8	2,3	3,0	2,3	2,8
	1968	2,0	2,7	2,7	2,0	2,7	2,0	2,7
c. Part des différents États membres dans la production de bois CE = 100	1962	100	100	100	100	100	100	100
	1963	100	100	100	100	100	100	100
	1964	100	100	100	100	100	100	100
	1965	100	100	100	100	100	100	100
	1966	100	100	100	100	100	100	100
	1967	100	100	100	100	100	100	100
	1968	100	100	100	100	100	100	100
d. Part des différents États membres dans la production de bois d'œuvre et d'industrie CE CE = 100	1962	100	100	100	100	100	100	100
	1963	100	100	100	100	100	100	100
	1964	100	100	100	100	100	100	100
	1965	100	100	100	100	100	100	100
	1966	100	100	100	100	100	100	100
	1967	100	100	100	100	100	100	100
	1968	100	100	100	100	100	100	100

Fußnoten siehe Seite 89.

Notes, voir page 89.

Teil IV : Forststatistiken

C : Holzeinschlag

Partie IV : Statistiques forestières

C : Production de bois

Holzart	Jahr Année	Deutsch- land (BR)	France	Italia	Nederland	Belgique/ België	Luxembourg	EG/CE	Essences forestières
---------	---------------	--------------------------	--------	--------	-----------	---------------------	------------	-------	----------------------

**3. Jährlich entnommene Holzmengen⁵⁾
nach Besitzarten
(1 000 m³ Rohholz ohne Rinde)**

a. Staatswald

Nadelholz	1964	6 548	1 280	140	105	161	5	8 239	Résineux
	1965	6 840	1 600	124	121	160	6	8 851	
	1966	6 952	1 601	78	115	191	6	8 942	
	1967	6 731	1 700	87	94	133	7	8 752	
	1968	6 675	1 700	155	121	134	6	8 791	
Laubholz.	1964	3 699	2 700	622	21	77	10	7 129	Feuillus
	1965	3 682	2 800	513	25	92	10	7 122	
	1966	3 382	2 775	385	12	83	10	6 672	
	1967	2 894	2 850	448	11	92	10	6 305	
	1968	2 920	2 700	305	11	87	9	6 032	
Zusammen	1964	10 247	3 980	762	126	238	15	15 368	Somme
	1965	10 522	4 400	637	146	252	16	15 973	
	1966	10 334	4 376	463	127	274	16	15 614	
	1967	9 625	4 550	535	105	225	17	15 057	
	1968	9 595	4 400	460	132	221	15	14 823	

**3. Quantités annuelles de bois⁵⁾
enlevées selon les formes de propriété
(1 000 m³ de bois brut sans écorce)**

a. Forêts domaniales

Nadelholz	1964	4 598	1 910	763	105	495	21	7 892	Résineux
	1965	4 707	2 150	686	114	471	20	8 149	
	1966	5 197	2 502	754	117	416	26	9 010	
	1967	5 151	2 600	812	127	448	23	9 161	
	1968	4 294	2 500	998	127	437	15	8 371	
Laubholz.	1964	3 230	3 550	4 567	50	245	71	11 713	Feuillus
	1965	3 104	3 500	3 965	61	323	82	11 035	
	1966	3 176	3 200	3 839	124	291	82	10 812	
	1967	2 374	3 300	4 358	118	352	85	10 587	
	1968	2 797	3 100	3 417	115	323	83	9 835	
Zusammen	1964	7 828	5 460	5 330	155	740	92	19 605	Somme
	1965	7 812	5 650	4 651	175	794	102	19 184	
	1966	8 373	5 702	4 593	241	707	108	19 822	
	1967	7 525	5 900	5 170	245	800	108	19 748	
	1968	7 091	5 600	4 415	242	760	98	18 206	

b. Wald sonstiger öffentlich-rechtlicher Körperschaften

Nadelholz	1964	5 822	9 112	603	230	699	52	16 519	Résineux
	1965	5 721	10 006	469	341	769	42	17 348	
	1966	6 584	9 703	487	299	808	59	17 937	
	1967	7 515	9 800	510	311	834	38	19 008	
	1968	5 382	9 600	436	291	889	30	16 628	
Laubholz.	1964	2 365	18 528 ²⁾	11 132	169	828	34	33 056	Feuillus
	1965	2 281	14 139 ²⁾	9 439	154	800	35	26 848	
	1966	2 389	18 479 ²⁾	10 292	152	731	28	32 071	
	1967	2 734	13 280 ²⁾	9 959	147	681	26	26 827	
	1968	2 206	12 700 ²⁾	10 760	135	695	25	26 521	
Zusammen	1964	8 187	27 640 ²⁾	11 735	399	1 527	87	49 575	Somme
	1965	8 002	24 145 ²⁾	9 908	495	1 569	77	44 196	
	1966	8 973	28 182 ²⁾	10 779	451	1 539	87	50 011	
	1967	10 249	23 080 ²⁾	10 469	458	1 515	64	45 835	
	1968	7 588	22 300	11 196	426	1 584	55	43 149	

c. Privatwald

Nadelholz	1964	5 822	9 112	603	230	699	52	16 519	Résineux
	1965	5 721	10 006	469	341	769	42	17 348	
	1966	6 584	9 703	487	299	808	59	17 937	
	1967	7 515	9 800	510	311	834	38	19 008	
	1968	5 382	9 600	436	291	889	30	16 628	
Laubholz.	1964	2 365	18 528 ²⁾	11 132	169	828	34	33 056	Feuillus
	1965	2 281	14 139 ²⁾	9 439	154	800	35	26 848	
	1966	2 389	18 479 ²⁾	10 292	152	731	28	32 071	
	1967	2 734	13 280 ²⁾	9 959	147	681	26	26 827	
	1968	2 206	12 700 ²⁾	10 760	135	695	25	26 521	
Zusammen	1964	8 187	27 640 ²⁾	11 735	399	1 527	87	49 575	Somme
	1965	8 002	24 145 ²⁾	9 908	495	1 569	77	44 196	
	1966	8 973	28 182 ²⁾	10 779	451	1 539	87	50 011	
	1967	10 249	23 080 ²⁾	10 469	458	1 515	64	45 835	
	1968	7 588	22 300	11 196	426	1 584	55	43 149	

c. Forêts privées

¹⁾ Einschl. Pappeln.

²⁾ Einschl. des Brennholz-Eigenverbrauchs.

³⁾ Ausgenommen Pappeln.

⁴⁾ Je ha gesamte Forstfläche, einschl. ideeller Fläche.

⁵⁾ Entspricht dem Holzeinschlag unter C.1.

¹⁾ Y compris les peupliers.

²⁾ Y compris l'auto-approvisionnement de bois de chauffage.

³⁾ Sans les peupliers.

⁴⁾ Par ha du total de la superficie boisée, y compris la superficie idéale.

⁵⁾ Correspond à la production de bois, voir C.1.

Teil IV : Forststatistiken

C : Holzeinschlag

Partie IV : Statistiques forestières

C : Production de bois

Holzart	Jahr Année	Deutsch- land (BR)	France	Italia	Nederland	Belgique/ Belgie	Luxembourg	EG/CE	Essences forestières
4. Jährlich entnommene Holz mengen nach Rohholzsortimenten (Nadel- und Laubholz zusammen; 1 000 m³ Rohholz ohne Rinde)									
a. Stammholz ¹⁾	1962	17 094	15 570	2 386	145	1 140	80	36 415	a. Grumes ¹⁾
	1963	13 658	15 297	2 745	145	1 185	78	33 108	
	1964	15 064	15 710	3 186	148	1 260	76	35 444	
	1965	15 513	17 390	2 964	172	1 270	79	37 388	
	1966	17 446	17 604	3 050	178	1 280	94	39 652	
	1967	17 435	17 800	3 516	195	1 328	75	40 349	
	1968	14 375	17 600	4 037	177	1 305	62	37 556	
b. Grubenholz	1962	1 720	1 452	46	199	545	45	4 007	b. Bois de mine
	1963	1 389	1 301	38	184	545	38	3 495	
	1964	1 657	1 254	32	208	520	47	3 718	
	1965	1 616	1 396	35	198	520	38	3 803	
	1966	1 577	1 223	33	179	460	33	3 505	
	1967	936	1 200	35	77	357	20	2 125	
	1968	1 166	900	38	119	315	16	2 554	
c. Anderes Langholz	1962	²⁾ 569	1 203	246	135	16	2 169	c. Autres bois longs	
	1963	²⁾ 580	1 216	261	145	9	2 211		
	1964	²⁾ 550	1 350	170	125	8	2 203		
	1965	²⁾ 578	1 224	248	125	4	2 179		
	1966	²⁾ 590	1 670	230	125	11	2 626		
	1967	²⁾ 620	2 042	270	135	16	3 083		
	1968	²⁾ 900	1 882	245	135	13	3 175		
d. Langholz insgesamt (Summe von a bis c)	1962	18 814	17 591	3 635	590	1 820	141	42 591	d. Total des bois longs (somme de a à c)
	1963	15 047	17 178	3 999	590	1 875	125	39 814	
	1964	16 721	17 514	4 568	526	1 905	131	41 365	
	1965	17 129	19 364	4 223	618	1 915	121	43 370	
	1966	19 023	19 417	4 753	587	1 865	139	45 784	
	1967	18 371	19 620	5 593	542	1 820	111	46 057	
	1968	15 541	19 400	5 957	541	1 755	91	43 285	
e. Faserholz	1962	4 271	4 443	1 263	70	275	7	10 339	e. Bois de trituration
	1963	3 526	4 149	986	70	310	7	9 048	
	1964	4 281	5 566	1 277	114	330	10	11 578	
	1965	4 568	5 731	1 307	190	450	32	12 278	
	1966	4 575	5 697	1 216	217	450	42	12 197	
	1967	5 278	5 980	1 609	249	510	49	13 675	
	1968	5 400	5 700	1 835	244	600	64	13 843	
f. Industrieholz insgesamt (Summe von d und e)	1962	23 085	22 034	4 908	669	2 095	148	52 930	f. Total des bois d'œuvre et d'industrie (somme de d et e)
	1963	18 573	21 327	4 985	660	2 185	132	47 862	
	1964	21 002	23 080	5 845	640	2 235	141	52 943	
	1965	21 697	25 095	5 530	808	2 365	153	55 648	
	1966	23 598	25 114	5 969	804	2 315	181	57 981	
	1967	23 649	25 600	7 202	791	2 330	160	59 732	
	1968	20 941	25 100	7 792	785	2 355	155	57 128	
g. Brennholz	1962	4 823	14 000 ³⁾	11 895	50	290	46	31 104	g. Bois de chauffage
	1963	5 136	14 000 ³⁾	11 541	50	290	53	31 070	
	1964	5 260	14 000 ³⁾	11 982	40	270	53	31 605	
	1965	4 639	9 100 ³⁾	9 666	8	250	41	23 704	
	1966	4 082	8 450 ³⁾	9 866	15	205	30	22 648	
	1967	3 750	7 930 ³⁾	8 972	15	210	29	20 906	
	1968	3 333	7 200 ³⁾	8 279	15	210	13	14 150	
h. Insgesamt	1962	27 908	36 034 ³⁾	16 803	710	2 385	194	84 034	h. Total
	1963	23 709	35 327 ³⁾	16 526	710	2 475	185	78 932	
	1964	26 262	37 080 ³⁾	17 827	680	2 505	194	84 548	
	1965	26 336	34 195 ³⁾	15 196	816	2 615	194	79 352	
	1966	27 680	33 564 ³⁾	15 835	819	2 520	211	80 629	
	1967	27 399	33 530 ³⁾	16 174	806	2 540	189	80 638	
	1968	24 274	32 300	16 071	800	2 565	168	76 178	

Fußnoten siehe Seite 93.

Notes, voir page 93.

Teil IV : Forststatistiken

C : Holzeinschlag

Partie IV : Statistiques forestières

C : Production de bois

Holzart	Jahr Année	Deutsch- land (BR)	France	Italia	Nederland	Belgique/ België	Luxembourg	EG/CE	Essences forestières
---------	---------------	--------------------------	--------	--------	-----------	---------------------	------------	-------	----------------------

**5. Jährlich entnommene Mengen
an Nadelholz insgesamt
(1 000 m³ Rohholz ohne Rinde)**

Tanne, Fichte und Douglasie	1964	13 121	.	734	40	1 055	73	.	Sapins, épicéas et douglas
	1965	13 534	4 412	686	45	1 100	61	19 838	
	1966	14 861	4 605	714	44	1 115	84	21 423	
	1967	16 067	4 720	757	70	1 120	65	22 799	
	1968	13 399	4 900	1 037	61	1 155	47	20 599	
Kiefer und Lärche	1964	3 847	.	772	400	300	6	.	Pins et mélèzes
	1965	3 735	9 344	593	531	300	6	14 509	
	1966	3 872	9 201	605	487	300	7	14 472	
	1967	3 330	9 350	652	460	295	3	14 090	
	1968	2 952	8 900	552	478	305	4	13 191	
Zusammen	1964	16 968	12 302	1 506	440	1 355	79	32 650	Somme
	1965	17 269	13 756	1 279	576	1 400	67	34 347	
	1966	18 733	13 806	1 319	531	1 415	91	35 895	
	1967	19 397	14 070	1 409	530	1 415	68	36 889	
	1968	16 351	13 800	1 589	539	1 460	51	33 790	

**5. Quantités annuelles de bois enlevées :
total des résineux
(1 000 m³ de bois brut sans écorce)**

**6. Jährlich entnommene Mengen
an Nadelholzsortimenten
(1 000 m³ Rohholz ohne Rinde)**

a. Stammholz ¹⁾									a. Grumes ¹⁾								
Tanne, Fichte und Douglasie	1964	9 594	3 372	600	19	510	27	13 113	Sapins, épicéas et douglas								
	1965	9 733	3 784	561	4	505	24	14 611									
	1966	11 259	4 004	505	5	540	42	16 355									
	1967	12 022	4 000	539	6	550	24	17 141									
	1968	9 573	4 200	743	8	550	13	15 087									
Kiefer und Lärche	1964	2 331	5 218	303	78	100	2	8 032	Pins et mélèzes								
	1965	2 479	5 724	307	64	95	3	8 572									
	1966	2 511	5 615	202	78	110	3	8 519									
	1967	2 162	5 700	216	79	125	2	8 284									
	1968	1 746	5 500	163	77	125	3	7 614									
Zusammen	1964	11 925	8 590	903	88	610	29	22 145	Somme								
	1965	12 212	9 508	768	68	600	27	23 183									
	1966	13 770	9 619	707	83	650	45	24 874									
	1967	14 184	9 700	755	85	675	26	25 425									
	1968	11 319	9 700	906	85	675	16	22 701									

**6. Quantités annuelles de bois enlevées :
assortiments résineux
(1 000 m³ de bois brut sans écorce)**

b. Grubenholz									b. Bois de mine								
Tanne, Fichte und Douglasie	1964	793	0	1	0	280	37	1 110	Sapins, épicéas et douglas								
	1965	799	87	1	0	280	30	1 197									
	1966	778	75	1	0	250	21	1 125									
	1967	525	100	1	—	200	16	842									
	1968	679	100	2	—	190	12	983									
Kiefer und Lärche	1964	700	922	21	202	140	4	1 989	Pins et mélèzes								
	1965	653	900	19	188	140	3	1 903									
	1966	622	829	18	179	120	4	1 772									
	1967	315	800	17	77	90	1	1 300									
	1968	395	600	13	119	80	1	1 208									
Zusammen	1964	1 492	922	22	202	420	41	3 099	Somme								
	1965	1 452	987	20	188	420	33	3 100									
	1966	1 400	904	19	179	370	25	2 897									
	1967	840	900	18	77	290	17	2 142									
	1968	1 074	700	15	119	270	13	2 191									

Fußnoten siehe Seite 93.

Notes, voir page 93.

Teil IV : Forststatistiken

C : Holzeinschlag

Partie IV : Statistiques forestières

C : Production de bois

Holzart	Jahr Année	Deutsch- land (BR)	France	Italia	Nederland	Belgique/ België	Luxembourg	EG/CE	Essences forestières
---------	---------------	--------------------------	--------	--------	-----------	---------------------	------------	-------	----------------------

noch : 6. Jährlich entnommene Mengen
an Nadelholzsortimenten
(1 000 m³ Rohholz ohne Rinde)

6. (suite) : Quantités annuelles de bois enlevées :
assortiments résineux
(1 000 m³ de bois brut sans écorce)

c. Anderes Langholz

Tanne, Fichte und Douglasie	1964	2)	.	95	30	95	6	.	Sapins, épicéas et douglas
	1965	2)	29	85	41	95	2	252	
	1966	2)	15	170	39	100	11	335	
	1967	2)	20	182	64	110	15	391	
	1968	2)	100	238	53	110	12	513	
Kiefer und Lärche	1964	2)	.	95	70	30	0	.	Pins et mélèzes
	1965	2)	280	69	157	30	0	536	
	1966	2)	244	105	105	25	0	479	
	1967	2)	250	104	165	25	0	544	
	1968	2)	300	95	147	25	0	567	
Zusammen	1964	2)	242	190	100	125	6	663	Somme
	1965	2)	309	154	198	125	2	788	
	1966	2)	259	275	144	125	11	814	
	1967	2)	270	286	229	135	15	935	
	1968	2)	400	333	200	135	12	1 080	

c. Autres bois longs

d. Langholz insgesamt (Summe von a bis c)

Tanne, Fichte und Douglasie	1964	10 386	.	696	40	885	70	.	Sapins, épicéas et douglas
	1965	10 532	3 900	647	45	880	55	16 059	
	1966	12 037	4 094	676	44	890	74	17 815	
	1967	12 547	4 120	622	70	860	55	18 374	
	1968	10 252	4 400	983	61	850	37	16 583	
Kiefer und Lärche	1964	3 031	.	419	350	270	6	.	Pins et mélèzes
	1965	3 132	6 904	295	409	265	6	11 011	
	1966	3 133	6 688	325	362	255	7	10 770	
	1967	2 477	6 750	337	321	240	3	10 128	
	1968	2 141	6 400	271	343	230	4	9 389	
Zusammen	1964	13 417	9 754	1 115	390	1 155	76	25 907	Somme
	1965	13 664	10 804	942	454	1 145	61	27 070	
	1966	15 170	10 782	1 001	406	1 145	81	28 585	
	1967	15 024	10 870	1 059	391	1 100	52	28 502	
	1968	12 393	10 800	1 254	404	1 080	41	25 972	

d. Total bois longs (somme de a à c)

e. Nadelfaserholz

Tanne, Fichte und Douglasie	1964	2 035	446	38	0	170	3	2 692	Sapins, épicéas et douglas
	1965	2 178	412	39	0	220	6	2 855	
	1966	2 166	453	38	0	225	10	2 892	
	1967	2 812	500	35	—	260	10	3 617	
	1968	2 572	400	54	—	305	10	3 341	
Kiefer und Lärche	1964	400	2 102	16	40	30	—	2 588	Pins et mélèzes
	1965	384	2 040	14	117	35	—	2 590	
	1966	484	2 124	11	115	45	—	2 779	
	1967	606	2 200	21	129	55	—	3 011	
	1968	621	2 200	30	125	75	—	3 051	
Zusammen	1964	2 435	2 548	54	40	200	3	5 280	Somme
	1965	2 562	2 452	53	117	255	6	5 445	
	1966	2 650	2 577	49	115	270	10	5 671	
	1967	3 418	2 700	56	129	315	10	6 628	
	1968	3 193	2 600	84	125	380	10	6 392	

e. Bois de trituration résineux

Fußnoten siehe Seite 93.

Notes, voir page 93.

Teil IV : Forststatistiken

C : Holzeinschlag

Partie IV : Statistiques forestières

C : Production de bois

Holzart	Jahr Année	Deutsch- land (BR)	France	Italia	Nederland	Belgique/ België	Luxembourg	EG/CE	Essences forestières
---------	---------------	--------------------------	--------	--------	-----------	---------------------	------------	-------	----------------------

noch : 6. Jährlich entnommene Mengen
an Nadelholzsortimenten
(1 000 m³ Rohholz ohne Rinde)

6. (suite) : Quantités annuelles de bois enlevées :
assortiments résineux
(1 000 m³ de bois brut sans écorce)

**f. Industrienadelholz insgesamt
(Summe von d und e)**
**f. Total du bois d'œuvre et d'industrie résineux
(somme de d et e)**

Tanne, Fichte und Douglasie	1964	12 421	.	734	40	1 055	73	.	Sapins, épicéas et douglas
	1965	12 710	4 312	686	45	1 100	61	18 914	
	1966	14 203	4 547	714	44	1 115	84	20 707	
	1967	15 359	4 620	757	70	1 120	65	21 991	
	1968	12 824	4 800	1 037	61	1 155	47	19 924	
Kiefer und Lärche	1964	3 431	.	435	390	300	6	.	Pins et mélèzes
	1965	3 516	8 944	309	526	300	6	13 601	
	1966	3 617	8 812	336	477	300	7	13 549	
	1967	3 083	8 950	358	450	295	3	13 139	
	1968	2 762	8 600	301	468	305	4	12 440	
Zusammen	1964	15 852	12 302	1 169	430	1 355	79	31 187	Somme
	1965	16 226	13 256	995	571	1 400	67	32 515	
	1966	17 820	13 359	1 050	521	1 415	91	34 256	
	1967	18 442	13 570	1 115	520	1 415	68	35 130	
	1968	15 586	13 400	1 338	529	1 460	51	32 364	

g. Nadelbrennholz
g. Bois de chauffage résineux

Tanne, Fichte und Douglasie	1964	700	0	—	—	—	—	700	Sapins, épicéas et douglas
	1965	824	100	—	—	—	—	924	
	1966	658	58	—	—	—	—	716	
	1967	708	100	—	—	—	—	808	
	1968	575	100	—	—	—	—	675	
Kiefer und Lärche	1964	416	0	337	10	—	—	763	Pins et mélèzes
	1965	219	400	284	5	—	—	908	
	1966	255	389	269	10	—	—	923	
	1967	247	400	294	10	—	—	951	
	1968	190	300	251	10	—	—	751	
Zusammen	1964	1 116	0	337	10	—	—	1 463	Somme
	1965	1 043	500	284	5	—	—	1 832	
	1966	913	447	269	10	—	—	1 639	
	1967	955	500	294	10	—	—	1 759	
	1968	765	400	251	10	—	—	1 426	

1) Deutschland : Einschl. anderes langes Holz.

2) Beim Stammholz einbegriffen.

3) Einschl. Brennholz für Eigenverbrauch.

1) Allemagne : y compris les « autres bois longs ».

2) Repris avec les « grumes ».

3) Y compris l'auto-consommation de bois de chauffage.

Teil IV : Forststatistiken

C : Holzeinschlag

Partie IV : Statistiques forestières

C : Production de bois

Holzart	Jahr Année	Deutsch- land (BR)	France	Italia	Nederland	Belgique/ België	Luxembourg	EG/CE	Essences forestières
---------	---------------	--------------------------	--------	--------	-----------	---------------------	------------	-------	----------------------

**7. Jährlich entnommene Mengen
an Laubholz insgesamt
(1 000 m³ Rohholz ohne Rinde)**

**7. Quantités annuelles de bois enlevées :
total des feuillus
(1 000 m³ de bois brut sans écorce)**

Eiche	1964	^{a)} .	.	150	71	.	29	.	Chênes
	1965	^{a)} 5 398	.	115	82	.	28	.	
	1966	1 670	5 400	133	112	.	30	.	
	1967	1 460	5 500	121	64	.	27	.	
	1968	1 380	5 100	272	52	.	23	.	
Buche	1964	9 071	.	345	36	.	83	.	Hêtres
	1965	8 851	2 296	333	29	.	95	.	
	1966	7 046	3 394	352	43	.	88	.	
	1967	6 324	3 530	377	30	.	92	.	
	1968	6 357	3 700	519	27	.	92	.	
Pappel	1964	30 ^{b)} .	.	2 857	120	.	0	.	Peupliers
	1965	30 ^{b)} 2 160	.	2 841	116	.	0	.	
	1966	16	2 102	3 218	117	.	0	.	
	1967	14	2 150	4 215	119	.	0	.	
	1968	.	2 000	4 663	126	.	0	.	
Anderes Laubholz . . .	1964	193	.	12 969	13	.	3	.	Autres feuillus
	1965	186	4 861	10 628	13	.	4	.	
	1966	215	3 399	10 813	16	.	2	.	
	1967	204	3 450	10 052	63	.	2	.	
	1968	186 ^{a)}	2 800	9 028	56	.	2	.	
Zusammen	1964	9 294	24 778 ^{b)}	16 321	240	1 150	115	51 898	Somme
	1965	9 067	20 439 ^{b)}	13 917	240	1 215	127	45 005	
	1966	8 947	19 758 ^{b)}	14 516	288	1 105	120	44 734	
	1967	8 002	19 460 ^{b)}	14 765	276	1 125	121	43 749	
	1968	7 923	18 500 ^{b)}	14 482	261	1 105	117	42 388	

Fußnoten siehe Seite 98.

Notes, voir page 98.

Teil IV : Forststatistiken
C : Holzeinschlag

Partie IV : Statistiques forestières
C : Production de bois

Holzart	Jahr Année	Deutsch- land (BR)	France	Italia	Nederland	Belgique/ België	Luxembourg	EG/CE	Essences forestières
---------	---------------	--------------------------	--------	--------	-----------	---------------------	------------	-------	----------------------

**8. Jährlich entnommene Mengen
an Laubholzsortimenten
(1 000 m³ Rohholz ohne Rinde)**

**8. Quantités annuelles de bois enlevées :
assortiments feuillus
(1 000 m³ de bois brut sans écorce)**

a. Stammholz ⁴⁾

a. Grumes ⁴⁾

Eiche	1964	788	2 928	118	12	155	12	4 013	Chênes
	1965	780	3 339	98	30	155	12	4 414	
	1966	833	3 371	101	29	140	13	4 487	
	1967	777	3 400	99	31	144	13	4 464	
	1968	744	3 400	253	19	135	10	4 561	
Buche	1964	2 234	1 265	266	6	150	34	3 955	Hêtres
	1965	2 305	1 476	259	10	150	37	4 237	
	1966	2 612	1 572	264	9	130	35	4 622	
	1967	2 256	1 600	292	8	158	35	4 349	
	1968	2 126	1 600	364	4	144	35	4 273	
Pappel	1964	20 ²⁾	2 088	1 494	40	290	0	3 932	Peupliers
	1965	30 ²⁾	2 120	1 460	58	310	0	3 978	
	1966	16	2 064	1 627	51	310	0	4 068	
	1967	14	2 100	2 122	62	306	0	4 604	
	1968	.	1 900	2 350	64	306	0	4 620	
Anderes Laubholz . .	1964	97	839	405	1	55	1	1 398	Autres feuillus
	1965	186	947	379	6	55	2	1 575	
	1966	215	978	351	6	50	1	1 601	
	1967	204	1 000	248	9	45	1	1 507	
	1968	186 ⁶⁾	1 000	164	5	45	1	1 401	
Zusammen	1964	3 139	7 120	2 283	60	650	47	13 299	Somme
	1965	3 301	7 882	2 196	104	670	51	14 204	
	1966	3 676	7 985	2 343	95	630	49	14 778	
	1967	3 251	8 100	2 761	110	653	49	14 924	
	1968	3 056	7 900	3 131	92	630	46	14 855	

b. Grubenholz

b. Bois de mine

Eiche	1964	165	.	2	6	.	6	.	Chênes
	1965	164	150	2	10	.	6	.	
	1966	177	107	—	—	.	7	.	
	1967	96	100	2	—	.	3	.	
	1968	92	100	—	—	.	2	.	
Anderes Laubholz . .	1964	—	.	8	—	.	—	.	Autres feuillus
	1965	—	259	13	—	.	—	.	
	1966	—	212	14	—	.	1	.	
	1967	—	200	15	—	.	—	.	
	1968	.	100	23	—	.	1	.	
Zusammen	1964	165	332	10	6	100	6	619	Somme
	1965	164	409	15	10	100	6	704	
	1966	177	319	14	—	90	8	608	
	1967	96	300	17	—	67	3	483	
	1968	92	200	23	—	45	3	363	

Fußnoten siehe Seite 98.

Notes, voir page 98.

Teil IV : Forststatistiken

C : Holzschlag

Partie IV : Statistiques forestières

C : Production de bois

Holzart	Jahr Année	Deutsch- land (BR)	France	Italia	Nederland	Belgique/ België	Luxembourg	EG/CE	Essences forestières
---------	---------------	--------------------------	--------	--------	-----------	---------------------	------------	-------	----------------------

noch : 8. Jährlich entnommene Mengen
an Laubholzsortimenten
(1 000 m³ Rohholz ohne Rinde)

B. (suite) : Quantités annuelles de bois enlevées :
assortiments feuillus
(1 000 m³ de bois brut sans écorce)

c. Anderes Langholz ⁵⁾

c. Autres bois longs ⁵⁾

Eiche	1964	.	.	30	9	—	0	.	Chênes
	1965	.	69	15	3	—	0	87	
	1966	.	102	32	25	—	—	159	
	1967	.	100	20	4	—	—	124	
	1968	.	100	19	7	—	—	126	
Buche	1964	.	.	78	15	—	2	.	Hêtres
	1965	.	20	73	—	—	3	96	
	1966	.	26	86	9	—	1	122	
	1967	.	30	85	1	—	1	117	
	1968	.	—	154	3	—	1	158	
Pappel	1964	.	.	255	40	—	0	.	Peupliers
	1965	.	10	261	47	—	0	318	
	1966	.	13	279	50	—	0	342	
	1967	.	20	389	34	—	—	443	
	1968	.	—	401	33	—	0	434	
Anderes Laubholz . .	1964	.	.	797	6	—	—	.	Autres feuillus
	1965	.	170	721	0	—	—	891	
	1966	.	190	998	2	—	—	1 190	
	1967	.	200	1 262	2	—	—	1 464	
	1968	.	400	975	2	—	—	1 377	
Zusammen	1964	⁵⁾	308	1 160	70	—	2	1 540	Somme
	1965	⁵⁾	269	1 070	50	—	3	1 392	
	1966	⁵⁾	331	1 395	86	—	1	1 813	
	1967	⁵⁾	350	1 756	41	—	1	2 148	
	1968	⁵⁾	500	1 549	45	—	1	2 095	

d. Laublangholz insgesamt (Summe von a bis c)

d. Total des bois longs feuillus (somme de a à c)

Eiche	1964	953	.	150	29	.	18	.	Chênes
	1965	944	3 558	115	43	.	18	.	
	1966	1 010	3 580	133	54	.	20	.	
	1967	873	3 600	121	35	.	16	.	
	1968	836	3 600	272	26	.	12	.	
Buche	1964	2 234	.	344	21	.	36	.	Hêtres
	1965	2 305	1 496	332	10	.	40	.	
	1966	2 612	1 598	350	18	.	37	.	
	1967	2 256	1 630	377	9	.	36	.	
	1968	2 126	1 600	518	7	.	37	.	
Pappel	1964	20 ²⁾	.	1 749	80	290	0	.	Peupliers
	1965	30 ²⁾	2 130	1 721	105	310	0	4 296	
	1966	16	2 077	1 906	101	310	0	4 410	
	1967	14	2 120	2 511	96	306	0	5 047	
	1968	.	1 900	2 751	97	.	0	.	
Anderes Laubholz . .	1964	97	.	1 210	6	.	1	.	Autres feuillus
	1965	186	1 376	1 113	6	.	2	.	
	1966	215	1 380	1 363	8	.	1	.	
	1967	204	1 400	1 525	11	.	1	.	
	1968	186 ³⁾	1 500	1 162	7	.	1	.	
Zusammen	1964	3 304	7 760	3 453	136	750	55	15 458	Somme
	1965	3 465	8 560	3 281	164	770	60	16 300	
	1966	3 853	8 635	3 752	181	720	58	17 199	
	1967	3 347	8 750	4 534	151	720	53	17 555	
	1968	3 148	8 600	4 703	137	675	50	17 313	

Fußnoten siehe Seite 98.

Notes, voir page 98

Teil IV : Forststatistiken

C : Holzeinschlag

Partie IV : Statistiques forestières

C : Production de bois

Holzart	Jahr Année	Deutsch- land (BR)	France	Italia	Nederland	Belgique/ België	Luxembourg	EG/CE	Essences forestières
---------	---------------	--------------------------	--------	--------	-----------	---------------------	------------	-------	----------------------

noch : 8. Jährlich entnommene Mengen
an Laubholzsortimenten
(1 000 m³ Rohholz ohne Rinde)

8. (suite) : Quantités annuelles de bois enlevées :
assortiments feuillus
(1 000 m³ de bois brut sans écorce)

e. Laubfaserholz

e. Laubfaserholz									e. Bois de trituration feuillus																																																																																																																																											
Eiche	1964	0	—	0	20	.	—	.	Chênes	1964	0	—	.	.	1965	20	40	0	10	.	—	.	1966	114	160	0	56	.	1	.	1967	109	200	—	27	.	1	.	1968	111	200	—	24	.	7	.																																																																																																						
	Buche	1964	1 740	1 646	1	10	.	6																																							.	Hêtres	1964	1 986 ¹⁾	600	1	10	.	26	.	1965	1 811	1 611	2	22	.	31	.	1966	1 751	1 700	—	18	.	38	.	1967	2 096	1 900	1	17	.	46	.																																																																				
		Pappel	1964	10 ²⁾	—	1 006	40	.																																							0																																		.	Peupliers	1964	— ²⁾	30	1 031	50	.	0	.	1965	—	25	1 163	16	.	0	.	1966	—	30	1 521	23	.	0	.	1967	— ³⁾	100	1 707	29	.	0	.																																		
			Anderes Laubholz . . .	1964	96	1 372	216	4																																							.																																		1																																		.	Autres feuillus	1964	96	1 372	216	4	.	1	.	1965	— ³⁾	2 609	222	3	.	0	.	1966	—	1 324	2	8	.	0	.	1967	—	1 350	32	52	.	0	.
				Zusammen	1964	1 846	3 018	1 223																																							74																																		130																																		7																																	

f. Industrielaubholz insgesamt
(Summe von d und e)

f. Industrielaubholz insgesamt (Summe von d und e)									f. Total des bois d'œuvre et d'industrie feuillus (somme de d et e)																																																																																																																																																						
Eiche	1964	953	.	150	49	.	18	.	Chênes	1964	953	.	150	49	.	18	.	1965	964	3 598	115	81	.	18	.	1966	1 124	5 740	133	110	.	21	.	1967	982	3 800	121	62	.	17	.	1968	947	3 800	272	50	.	19	.																																																																																																														
	Buche	1964	3 974	.	345	31	.	42																																										.	Hêtres	1964	3 974	.	345	31	.	42	.	1965	4 291	2 096	333	28	.	66	.	1966	4 423	3 209	352	40	.	68	.	1967	4 007	3 330	377	27	.	74	.	1968	4 222	3 500	519	24	.	83	.																																																																				
		Pappel	1964	30 ³⁾	.	2 755	120	.																																										0																																										.	Peupliers	1964	30 ³⁾	2 160	2 752	116	.	0	.	1965	16	2 102	3 069	117	.	0	.	1966	14	2 150	4 032	119	.	0	.	1967	.	2 000	4 458	126	.	0	.																																		
			Anderes Laubholz . . .	1964	193	.	1 426	10																																										.																																										2																																		.	Autres feuillus	1964	193	.	1 426	10	.	2	.	1965	186	3 985	1 335	12	.	2	.	1966	215	2 704	1 365	16	.	1	.	1967	204	2 750	1 557	63	.	1	.
				Zusammen	1964	5 150	10 778	4 676																																										210																																										880																																		62																																	

Fußnoten siehe Seite 98.

Notes, voir page 98.

Teil IV : Forststatistiken

C : Holzeinschlag

Partie IV : Statistiques forestières

C : Production de bois

Holzart	Jahr Année	Deutsch- land (BR)	France	Italia	Nederland	Belgique/ België	Luxembourg	EG/CE	Essences forestières
---------	---------------	--------------------------	--------	--------	-----------	---------------------	------------	-------	----------------------

noch : 8. Jährlich entnommene Mengen
an Laubholzsortimenten
(1 000 m³ Rohholz ohne Rinde)

8. (suite) : Quantités annuelles de bois enlevées :
assortiments feuillus
(1 000 m³ de bois brut sans écorce)

g. Laubbrennholz

g. Bois de chauffage feuillus

Eiche	1964	^{a)} .		^{e)} 22	.	11	.	Chênes	
	1965	^{a)} 1 800		^{e)} 1	.	10	.		
	1966	546	1 660	^{e)} 2	.	9	.		
	1967	478	.	^{e)} 2	.	10	.		
	1968	433	1 300	^{e)} 2	.	4	.		
Buche	1964	4 144 ¹⁾	.	^{e)} 6	.	41	.	Hêtres	
	1965	3 596 ¹⁾	200	^{e)} 2	.	30	.		
	1966	2 623 ¹⁾	185	^{e)} 3	.	20	.		
	1967	2 317 ¹⁾	.	^{e)} 3	.	19	.		
	1968	2 135 ¹⁾	200	^{e)} 3	.	9	.		
Pappel	1964	—	.	102	—	—	.	Peupliers	
	1965	—	—	89	—	—	.		
	1966	—	—	149	—	—	.		
	1967	—	—	183	—	—	.		
	1968	^{a)} —	—	205	—	0	.		
Anderes Laubholz . .	1964	^{a)} .	11 645	2	.	1	.	Autres feuillus	
	1965	^{a)} 876	9 382	0	.	2	.		
	1966	^{a)} 750	9 448	—	.	1	.		
	1967	^{a)} 695	8 495	—	.	1	.		
	1968	^{a)} 400	7 823	—	.	0	.		
Zusammen	1964	4 144	14 000 ⁷⁾	11 543	30	270	53	30 142	Somme
	1965	3 596	8 600 ⁷⁾	9 293	3	250	42	21 873	
	1966	3 169	8 003 ⁷⁾	9 597	5	205	30	21 009	
	1967	2 795	7 430 ⁷⁾	8 678	5	210	29	19 147	
	1968	2 568	6 800 ⁷⁾	8 028	5	210	13	17 624	

Bemerkung :

Deutschland (BR), Italien und Luxemburg erheben ihre Erzeugung am Holzeinschlagplatz nach ihrer vorgesehenen Verwendung. Frankreich, Belgien und die Niederlande erheben ihre Erzeugung im Verwendungsstadium.

- ¹⁾ Einschl. „Anderes Laubholz“.
- ²⁾ Einschl. anderem Laubholz außerhalb des Waldes.
- ³⁾ Bei Buche einbegriffen.
- ⁴⁾ Deutschland : Einschl. anderem Langholz.
- ⁵⁾ Deutschland : Beim Stammholz einbegriffen.
- ⁶⁾ Bei „Anderem Laubholz“ einbegriffen.
- ⁷⁾ Einschl. des Brennholzzeigenverbrauchs.
- ⁸⁾ Einschl. Pappel.

Remarque :

L'Allemagne (RF), l'Italie et le Luxembourg recensent leur production sur coupe d'après la destination présumée. La France, la Belgique et les Pays-Bas recensent leur production au stade de l'utilisation.

- ¹⁾ Y compris les « autres feuillus ».
- ²⁾ Y compris les autres feuillus hors forêt.
- ³⁾ Repris avec les « hêtres ».
- ⁴⁾ Allemagne : Y compris les « autres bois longs ».
- ⁵⁾ Allemagne : Repris avec les « grumes ».
- ⁶⁾ Repris avec les « autres feuillus ».
- ⁷⁾ Y compris l'auto-approvisionnement de bois de chauffage.
- ⁸⁾ Y compris les peupliers.

Teil IV : Forststatistiken

D : Rohholzbilanzen

Partie IV : Statistiques forestières

D : Bilans de bois bruts

Pays	Année	Production	Importations				Exportations				Disponibilités à l'intérieur (sans stocks)
			Provenant de Pays-CE	Provenant de Pays associés	Provenant de Pays tiers	Somme	Vers Pays-CE	Vers Pays associés	Vers Pays tiers	Somme	
1. Versorgungsbilanz für Rohholz insgesamt * (1 000 m ³ Rohholz ohne Rinde)											
1. Bilan d'approvisionnement de bois brut total * (1 000 m ³ de bois brut sans écorce)											
Deutschland (BR)	1962	27 908	907	622	2 277	3 806	184	—	49	233	31 481
	1963	23 709	811	703	2 308	3 822	239	0	60	299	27 232
	1964	26 262	869	816	2 686	4 372	245	—	65	309	30 324
	1965	26 336	899	1 056	1 953	3 908	202	—	101	303	29 941
	1966	27 680	805	1 035	1 834	3 674	303	0	195	498	30 856
	1967	27 399	634	992	1 277	2 903	678	—	331	1 009	29 293
	1968	24 274	692	1 167	1 502	3 361	854	—	256	1 110	26 525
France	1962	36 034	23	936	1 174	2 133	1 726	214	330	2 270	35 897
	1963	35 327	37	1 043	1 029	2 109	1 603	174	255	2 033	35 404
	1964	37 080	38	1 172	1 109	2 318	1 826	8	398	2 232	37 166
	1965	34 195	46	1 196	931	2 172	1 797	11	399	2 206	34 161
	1966	33 564	64	1 233	1 054	2 351	1 795	20	425	2 240	33 675
	1967	33 530	113	1 263	1 027	2 403	1 790	7	331	2 128	33 805
	1968	32 300	153	1 313	974	2 440	1 651	6	297	1 954	32 786
Italia	1962	16 803	807	317	3 311	4 435	4	0	16	20	21 218
	1963	16 526	892	343	3 661	4 896	4	—	9	13	21 409
	1964	17 827	879	286	3 159	4 324	3	—	21	24	22 127
	1965	15 196	619	326	2 984	3 929	5	—	10	15	19 110
	1966	15 835	741	502	3 524	4 767	11	—	15	26	20 576
	1967	16 174	999	633	2 940	4 572	20	—	9	29	20 717
	1968	16 071	906	755	3 126	4 787	15	—	6	21	20 837
Nederland	1962	710	313	162	466	941	222	0	1	223	1 428
	1963	710	277	195	456	928	252	0	1	253	1 385
	1964	680	305	250	511	1 066	280	—	1	281	1 465
	1965	816	337	222	490	1 049	291	0	2	293	1 572
	1966	819	352	225	706	1 283	269	0	1	270	1 832
	1967	806	377	198	459	1 034	200	0	4	204	1 636
	1968	800	406	261	481	1 148	181	0	1	182	1 766
UEBL/BLEU	1962	2 578	350	107	388	845	448	0	8	456	2 967
	1963	2 660	360	136	398	894	435	0	10	445	3 109
	1964	2 699	532	179	438	1 150	499	—	8	507	3 342
	1965	2 810	563	148	347	1 058	498	0	9	507	3 361
	1966	2 731	556	164	378	1 098	458	—	23	481	3 348
	1967	2 729	521	154	518	1 193	338	—	22	360	3 562
	1968	2 733	918	168	600	1 686	345	—	20	365	4 054
EG/CE	1962	84 033	2 400	2 144	7 616	12 160	2 584	214	404	3 202	92 991
	1963	78 932	2 377	2 420	7 852	12 649	2 533	174	335	3 042	88 539
	1964	84 548	2 623	2 703	7 903	13 229	2 853	8	493	3 354	94 423
	1965	79 353	2 464	2 948	6 705	12 116	2 793	11	521	3 324	88 145
	1966	80 629	2 518	3 159	7 496	13 173	2 836	20	659	3 515	90 287
	1967	80 638	2 644	3 240	6 221	12 105	3 026	7	697	3 730	89 013
	1968	76 178	3 075	3 664	6 683	13 422	3 046	6	580	3 632	85 068

* Diese Tabelle ist eine Zusammenfassung der Versorgungsbilanzen für Langholz, Faserholz und Brennholz (Tab. 2-4).

* Ce tableau représente une synthèse des bilans d'approvisionnement de bois longs, bois de trituration et bois de chauffage (tabl. 2-4).

Teil IV : Forststatistiken

D : Rohholzbilanzen

Partie IV : Statistiques forestières

D : Bilans de bois bruts

Länder	Jahr	Erzeugung	Einfuhr				Ausfuhr				Im Inland verfügbar (ohne Bestände)
			Aus EG-Ländern	Aus assoziierten Ländern	Aus Drittländern	Zusammen	Nach EG-Ländern	Nach assoziierten Ländern	Nach Drittländern	Zusammen	

**2. Versorgungsbilanz für Langholz
(1 000 m³ Rohholz ohne Rinde)**

**2. Bilan d'approvisionnement de bois longs
(1 000 m³ de bois brut sans écorce)**

a. Nadelstammholz

a. Grumes de résineux

Deutschland (BR)	1964	11 925 ¹⁾	179	—	323	502	62	—	9	71	12 356
	1965	12 212 ¹⁾	209	—	321	530	62	—	16	78	12 664
	1966	13 770 ¹⁾	190	—	349	539	66	0	39	105	14 204
	1967	14 184 ¹⁾	148	—	192	340	239	—	137	376	14 148
	1968	11 319	90	—	291	381	305	—	153	458	11 242
France	1964	8 590	2	—	2	3	177	0	50	227	8 366
	1965	9 508	1	0	1	2	174	0	30	204	9 306
	1966	9 619	1	—	1	2	184	0	42	226	9 395
	1967	9 700	31	1	16	48	169	0	20	189	9 559
	1968	9 700	65	—	56	121	103	0	20	123	9 698
Italia	1964	903	222	0	482	704	—	—	3	3	1 604
	1965	768	153	0	389	542	—	—	5	5	1 305
	1966	707	197	1	499	697	0	0	5	5	1 399
	1967	755	333	1	561	895	0	—	2	2	1 648
	1968	906	289	2	563	854	—	—	—	—	1 760
Nederland	1964	88	7	—	73	80	8	—	0	8	160
	1965	68	6	—	63	69	9	0	0	9	128
	1966	83	7	—	61	68	8	—	0	8	143
	1967	85	10	—	56	66	6	—	0	6	145
	1968	85	6	—	60	66	3	—	—	3	148
UEBL/BLEU	1964	639	13	—	48	61	136	—	0	136	564
	1965	627	8	—	46	54	147	—	—	147	534
	1966	695	15	—	45	60	131	—	—	131	624
	1967	701	8	—	48	56	84	—	—	84	673
	1968	691	13	—	47	60	50	—	—	50	701
EG/CE	1964	22 145	423	0	928	1 350	383	0	62	445	23 050
	1965	23 183	377	0	820	1 197	392	0	51	443	23 937
	1966	24 755	410	1	935	1 366	389	0	86	475	25 646
	1967	25 425	530	2	873	1 405	498	—	159	657	26 173
	1968	22 701	463	2	1 017	1 482	461	0	173	634	23 549

b. Laubstammholz

b. Grumes de feuillus

Deutschland (BR)	1964	3 139	169	816	954	1 939	35	—	35	69	5 009
	1965	3 301	192	1 055	596	1 843	41	—	47	88	5 056
	1966	3 676	204	1 035	527	1 766	46	0	50	96	5 346
	1967	3 251	181	992	417	1 590	66	—	56	122	4 719
	1968	3 056	200	1 167	440	1 807	71	—	60	131	4 732

Fußnoten siehe Seite 103.

Notes, voir page 103.

Teil IV : Forststatistiken

D : Rohholzbilanzen

Partie IV : Statistiques forestières

D : Bilans de bois bruts

Pays	Année	Production	Importations				Exportations				Disponibilités à l'intérieur (sans stocks)
			Provenant de Pays-CE	Provenant de Pays associés	Provenant de Pays tiers	Somme	Vers Pays-CE	Vers Pays associés	Vers Pays tiers	Somme	

noch : 2. Versorgungsbilanz für Langholz
(1 000 m³ Rohholz ohne Rinde)

2. (suite) : Bilan d'approvisionnement de bois longs
(1 000 m³ de bois brut sans écorce)

noch : b. Laubstammholz

b. (suite) : Grumes de feuillus

France	1964	7 120	1	1 171	90	1 262	402	5	182	589	7 793
	1965	7 882	4	1 196	78	1 278	446	8	208	662	8 498
	1966	7 985	11	1 233	126	1 370	471	18	207	696	8 659
	1967	8 100	22	1 262	66	1 350	453	5	222	680	8 770
	1968	7 900	22	1 313	145	1 480	472	5	208	685	8 695
Italia	1964	2 283	205	285	858	1 348	0	—	2	2	3 629
	1965	2 196	93	332	800	1 225	2	—	1	3	3 418
	1966	2 343	116	1	1 249	1 366	8	0	4	12	3 697
	1967	2 761	122	630	716	1 468	20	—	4	24	4 205
	1968	3 131	114	749	700	1 563	15	—	6	21	4 673
Nederland	1964	60	101	250	36	387	13	0	1	14	433
	1965	104	99	222	40	361	14	—	2	16	449
	1966	95	104	225	36	365	13	0	1	14	446
	1967	110	114	198	22	334	11	—	2	13	431
	1968	92	122	261	34	417	15	0	1	16	493
UEBL/BLEU	1964	697	211	179	36	426	86	—	6	92	1 031
	1965	721	176	148	20	344	83	—	6	88	977
	1966	679	179	164	7	350	81	—	19	100	929
	1967	702	30	154	176	360	87	—	18	105	957
	1968	676	201	166	15	382	88	—	17	105	953
EG/CE	1964	13 299	687	2 701	1 974	5 362	536	5	226	766	17 895
	1965	14 204	564	2 953	1 534	5 051	586	8	264	857	18 398
	1966	14 693	614	2 658	1 945	5 217	619	18	281	918	18 992
	1967	14 924	469	3 236	1 397	5 102	637	5	302	944	19 082
	1968	14 855	659	3 656	1 334	5 649	661	5	292	958	19 546

c. Grubenholz (lang und kurz)

c. Bois de mines (longs et courts)

Deutschland (BR)	1964	1 657	221	—	389	620	18	—	—	18	2 259
	1965	1 616	216	—	119	415	15	—	—	15	2 016
	1966	1 281	159	—	143	302	17	—	—	17	1 566
	1967	1 076	96	—	18	114	12	—	1	13	1 177
	1968	1 086	107	—	76	183	16	—	0	16	1 253
France	1964	1 254	12	—	—	12	66	0	83	150	1 116
	1965	1 396	8	—	—	8	65	—	83	148	1 256
	1966	1 223	7	—	—	7	70	—	95	165	1 065
	1967	1 200	3	—	—	3	44	—	38	82	1 121
	1968	900	7	0	0	7	37	—	31	68	839

Teil IV : Forststatistiken
D : Rohholzbilanzen

Partie IV : Statistiques forestières
D : Bilans de bois bruts

Länder	Jahr	Erzeugung	Einfuhr				Ausfuhr				Im Inland verfügbar (ohne Bestände)
			Aus EG-Ländern	Aus assoziierten Ländern	Aus Drittländern	Zusammen	Nach EG-Ländern	Nach assoziierten Ländern	Nach Drittländern	Zusammen	

noch : 2. Versorgungsbilanz für Langholz
(1 000 m³ Rohholz ohne Rinde)

2. (suite) : Bilan d'approvisionnement de bois longs
(1 000 m³ de bois brut sans écorce)

noch : c. Grubenholz (lang und kurz)

c. (suite) : Bois de mines (longs et courts)

Italia	1964	32	6	—	14	20	—	—	—	—	52
	1965	35	3	—	11	14	—	—	—	—	49
	1966	33	4	—	9	13	—	—	—	—	46
	1967	35	4	—	20	24	—	—	—	—	59
	1968	38	4	1	33	38	—	—	—	—	76
Nederland	1964	208	29	0	2	31	115	—	—	114	124
	1965	198	46	—	0	46	100	—	—	100	144
	1966	179	37	—	0	37	60	—	—	60	156
	1967	77	16	—	—	16	47	—	—	47	46
	1968	119	12	—	0	12	72	—	0	72	59
UEBL/BLEU	1964	567	7	—	—	7	106	—	0	106	468
	1965	558	5	—	—	5	113	—	0	113	450
	1966	492	5	—	—	5	88	—	0	88	409
	1967	377	6	—	—	6	35	—	—	35	348
	1968	331	6	—	2	8	45	—	—	45	294
EG/CE	1964	3 718	275	0	414	690	305	0	83	388	4 019
	1965	3 803	278	0	130	488	293	0	83	376	3 915
	1966	3 275	212	0	152	364	235	—	95	330	3 309
	1967	2 765	125	—	38	163	138	—	39	177	2 751
	1968	2 474	136	1	111	248	170	—	31	201	2 521

d. Anderes Langholz

d. Autres bois longs

Deutschland (BR)	1964	²⁾ 4	—	4	7	97	—	6	102	— 95	
	1965	²⁾ 3	—	6	9	62	—	5	62	— 59	
	1966	²⁾ 2	0	53	55	115	—	15	130	— 75	
	1967	²⁾ 2	—	40	42	202	—	20	222	— 180	
	1968	²⁾ 1	—	46	47	241	—	17	258	— 211	
France	1964	550	2	0	4	6	4	2	6	12	544
	1965	578	2	—	5	7	6	2	7	15	570
	1966	590	1	—	5	6	8	2	5	15	580
	1967	700	4	—	23	27	3	2	7	12	715
	1968	900	4	—	44	48	3	1	5	9	939
Italia	1964	1 350	27	0	46	73	—	—	0	0	1 423
	1965	1 224	26	—	69	95	0	—	0	0	1 319
	1966	1 670	26	—	70	96	—	—	—	—	1 766
	1967	2 042	113	1	62	176	—	—	—	—	2 218
	1968	1 882	124	3	55	182	—	—	—	—	2 064

Fußnoten siehe Seite 103.

Notes, voir page 103.

Teil IV : Forststatistiken

D : Rohholzbilanzen

Partie IV : Statistiques forestières

D : Bilans de bois bruts

Pays	Année	Production	Importations				Exportations				Disponibilités à l'intérieur (sans stocks)
			Provenant de Pays-CE	Provenant de Pays associés	Provenant de Pays tiers	Somme	Vers Pays-CE	Vers Pays associés	Vers Pays tiers	Somme	

noch : 2. Versorgungsbilanz für Langholz
(1 000 m³ Rohholz ohne Rinde)

2. (suite) : Bilan d'approvisionnement de bois longs
(1 000 m³ de bois brut sans écorce)

noch : d. Anderes Langholz

d. (suite) : Autres bois longs

Niederland	1964	170	133	—	30	163	14	—	0	14	319
	1965	248	153	—	29	182	27	—	0	27	403
	1966	230	166	—	35	201	35	—	0	35	396
	1967	270	186	—	24	210	54	—	—	54	426
	1968	245	186	—	40	226	69	—	0	69	402
UEBL/BLEU	1964	133	86	—	4	90	139	—	2	141	82
	1965	129	78	—	1	79	137	0	3	140	69
	1966	137	42	—	4	46	140	—	4	144	39
	1967	151	48	0	4	52	117	—	4	121	82
	1968	148	27	2	6	35	103	—	3	106	77
EG/CE	1964	.	252	0	88	339	254	2	14	269	.
	1965	.	262	0	110	372	232	2	15	244	.
	1966	.	237	0	147	404	298	2	24	324	.
	1967	.	353	1	153	507	376	2	31	409	.
	1968	.	342	5	191	538	416	1	25	442	.

Anmerkung :

Die Zwischensummen können bei einigen Posten nicht mit denen in Abschnitt C übereinstimmen, da sich letztere Angaben auf die Erzeugung im Augenblick des Holzeinschlags beziehen, d.h. als die verschiedenen Verwendungsarten noch nicht bekannt waren. In Abschnitt C wird die Bilanz von Rohholz berücksichtigt. Während die Gesamtsummen übereinstimmen, beziehen sich die Zwischensummen auf verschiedene Schätzungen über die endgültige wirtschaftliche Verwendung.

Fußnoten :

- 1) Einschl. „anderes Langholz“.
- 2) Beim Nadelstammholz (siehe unter „a“) enthalten.
- 3) Die dem Brennholz entnommenen Mengen für Faserholzverbrauch sind in der Tabelle 3 unter :
 - a — Nadelfaserholz
 - b — Laubfaserholz
 - c — Faserholz insgesamt,
 enthalten.
- 4) Einschl. Besäumswarten (nur für Ein- und Ausfuhr).
- 5) Einschl. des Brennholzeigenverbrauchs.

Remarque :

Les totaux partiels des différents postes peuvent ne pas correspondre à ceux du chapitre C, étant donné que dans ce dernier, on tient compte de la production au moment de la coupe, c'est-à-dire sans que l'on puisse en prévoir les différentes destinations économiques. Dans le chapitre C, on tient compte du bilan de bois brut. Tandis que les totaux généraux coïncident, les totaux partiels se rapportent chacun à une estimation différente de la destination économique finale du bois brut.

Notes :

- 1) Y compris les « autres bois longs ».
- 2) Repris avec les grumes de résineux (voir sous « a »).
- 3) Les quantités enlevées du bois de chauffage utilisées toutefois comme bois de trituration sont considérées dans le tableau 3, sous :
 - a — Bois de trituration résineux
 - b — Bois de trituration feuillus
 - c — Total bois de trituration.
- 4) Y compris les délinures (à l'importation et à l'exportation seulement).
- 5) Y compris l'auto-consommation du bois de chauffage.

Teil IV : Forststatistiken

D : Rohholzbilanzen

Partie IV : Statistiques forestières

D : Bilans de bois bruts

Länder	Jahr	Erzeugung	Einfuhr				Ausfuhr				Im Inland verfügbar (ohne Bestände)
			Aus EG-Ländern	Aus assoziierten Ländern	Aus Drittländern	Zusammen	Nach EG-Ländern	Nach assoziierten Ländern	Nach Drittländern	Zusammen	

noch : 2. Versorgungsbilanz für Langholz
(1 000 m³ Rohholz ohne Rinde)

2. (suite) : Bilan d'approvisionnement de bois longs
(1 000 m³ de bois brut sans écorce)

e. Langholz insgesamt (Summe von a bis d)

e. Total des bois longs (somme de a à d)

Deutschland (BR)	1962	18 814	553	622	1 490	2 665	172	—	35	207	21 272
	1963	15 047	534	704	1 486	2 724	221	0	50	271	17 500
	1964	16 727	573	816	1 679	3 069	211	—	50	261	19 529
	1965	17 129	618	1 056	1 123	2 797	180	—	68	249	19 677
	1966	18 727	556	1 035	1 073	2 664	244	0	105	349	21 042
	1967	18 511	427	992	667	2 086	519	—	214	733	19 864
	1968	15 461	398	1 167	853	2 418	633	—	230	863	17 016
	France	1962	17 591	7	936	40	983	853	214	235	1 302
1963		17 178	8	1 041	40	1 089	735	174	199	1 108	17 159
1964		17 514	16	1 172	96	1 283	649	8	321	978	17 819
1965		19 364	15	1 196	84	1 295	691	11	328	1 030	19 629
1966		19 417	19	1 233	133	1 385	733	20	349	1 102	19 700
1967		19 700	60	1 263	105	1 428	669	7	287	963	20 165
1968		19 400	98	1 313	245	1 656	615	6	264	885	20 171
Italia		1962	3 635	440	317	1 475	2 232	0	0	1	1
	1963	3 999	521	343	1 828	2 692	0	—	0	0	6 691
	1964	4 568	460	285	1 400	2 145	0	—	5	5	6 708
	1965	4 223	275	322	1 269	1 866	2	—	6	8	6 081
	1966	4 753	343	502	2 296	3 141	8	0	9	17	7 877
	1967	5 593	572	632	1 359	2 563	20	—	6	26	8 130
	1968	5 957	531	755	1 351	2 637	15	—	6	21	8 573
	Nederland	1962	590	279	162	155	596	118	0	1	119
1963		590	255	195	144	594	141	0	1	142	1 042
1964		526	270	250	141	661	150	0	1	151	1 036
1965		618	304	222	132	658	150	0	2	152	1 124
1966		587	314	225	132	671	116	0	1	117	1 141
1967		542	326	198	102	626	118	—	2	120	1 048
1968		541	326	261	134	721	159	0	1	160	1 102
UEBL/BLEU		1962	1 960	265	107	41	413	420	0	8	428
	1963	2 001	271	136	60	467	411	0	10	421	2 047
	1964	2 036	317	179	88	584	467	—	8	475	2 145
	1965	2 036	267	148	67	482	479	0	9	488	2 030
	1966	2 004	241	164	56	461	441	—	23	464	2 001
	1967	1 931	92	154	228	474	323	—	22	345	2 060
	1968	1 846	247	168	70	485	286	—	20	306	2 025
	EG/CE	1962	42 590	1 544	2 144	3 201	6 889	1 563	214	280	2 057
1963		38 814	1 589	2 419	3 558	7 566	1 508	174	260	1 942	44 438
1964		41 365	1 636	2 702	3 404	7 742	1 477	8	385	1 870	47 237
1965		43 370	1 480	2 944	2 675	7 098	1 202	11	413	1 927	48 541
1966		45 391	1 473	3 159	3 690	8 322	1 542	20	487	2 049	51 664
1967		46 277	1 477	3 239	2 461	7 177	1 649	7	531	2 187	51 267
1968		43 205	1 600	3 664	2 653	7 917	1 708	6	521	2 235	48 887

Teil IV : Forststatistiken
D : Rohholzbilanzen

Partie IV : Statistiques forestières
D : Bilans de bois bruts

Pays	Année	Production	Importations				Exportations				Disponibilités à l'intérieur (sans stocks)
			Provenant de Pays-CE	Provenant de Pays associés	Provenant de Pays tiers	Somme	Vers Pays-CE	Vers Pays associés	Vers Pays tiers	Somme	

3. Versorgungsbilanz für Faserholz
(1 000 m³ Rohholz ohne Rinde)

3. Bilan d'approvisionnement de bois de trituration
(1 000 m³ de bois brut sans écorce)

a. Nadelfaserholz

a. Bois de trituration résineux

Deutschland (BR)	1964	5 228 ³⁾	44	—	467	511	26	—	7	33	5 706
	1965	5 275 ³⁾	61	—	433	494	17	—	23	40	5 729
	1966	4 994 ³⁾	120	0	403	523	52	—	79	131	5 386
	1967	(4 125)	121	—	244	365	145	—	108	253	4 237
	1968	(3 227)	160	—	262	422	205	—	21	226	3 423
France	1964	2 548 ⁴⁾	16	—	799	815	419	—	9	428	2 935
	1965	3 917 ⁴⁾	14	—	796	810	353	—	7	360	4 367
	1966	4 050	27	—	890	917	414	—	18	432	4 534
	1967	2 700	35	—	918	953	424	—	11	435	3 218
	1968	2 600	25	—	724	749	376	—	9	385	2 964
Italia	1964	54	162	0	392	554	—	—	—	—	608
	1965	53	140	—	403	543	—	—	—	—	596
	1966	49	168	—	341	509	—	—	—	—	558
	1967	56	180	—	387	567	—	—	—	—	623
	1968	84	212	—	385	597	—	—	—	—	681
Nederland	1964	40	0	—	369	369	10	—	—	10	399
	1965	117	0	—	356	356	10	—	—	10	463
	1966	115	0	—	573	573	17	—	—	17	671
	1967	129	47	—	357	404	79	—	1	80	453
	1968	125	71	—	344	415	19	—	0	19	521
UEBL/BLEU	1964	203	12	—	346	358	5	—	—	5	556
	1965	261	10	—	276	286	4	—	—	4	543
	1966	405	7	—	310	317	7	—	—	7	715
	1967	450	14	—	275	289	5	—	—	5	734
	1968	390	18	—	350	368	5	—	—	5	753
EG/CE	1964	8 073	234	0	2 373	2 607	460	—	16	476	10 204
	1965	9 623	225	0	2 264	2 489	384	—	30	414	11 698
	1966	9 593	322	0	2 517	2 839	490	—	97	587	11 845
	1967	7 460	397	—	2 181	2 578	653	—	120	773	9 265
	1968	6 426	486	—	2 065	2 551	605	—	30	635	8 342

b. Laubfaserholz

b. Bois de trituration feuillus

Deutschland (BR)	1964	1 012 ³⁾	230	—	501	731	0	—	1	1	1 742
	1965	1 041 ³⁾	197	—	355	552	0	—	3	3	1 590
	1966	1 925 ³⁾	116	—	298	414	1	—	3	4	2 335
	1967	(2 241)	80	—	290	370	6	—	3	9	2 602
	1968	(3 227)	126	—	321	447	7	—	4	11	3 663

Fußnoten siehe Seite 103.

Notes, voir page 103.

Teil IV : Forststatistiken

D : Rohholzbilanzen

Partie IV : Statistiques forestières

D : Bilans de bois bruts

Länder	Jahr	Erzeugung	Einfuhr				Ausfuhr				Im Inland verfügbar (ohne Bestände)
			Aus EG-Ländern	Aus assoziierten Ländern	Aus Drittländern	Zusammen	Nach EG-Ländern	Nach assoziierten Ländern	Nach Drittländern	Zusammen	

noch : 3. Versorgungsbilanz für Faserholz
(1 000 m³ Rohholz ohne Rinde)

3. (suite) : Bilan d'approvisionnement de bois de trituration
(1 000 m³ de bois brut sans écorce)

noch : b. Laubfaserholz

b. (suite) : Bois de trituration feuillus

France	1964	3 018^{a)}	5	0	215	220	545	—	15	560	2 678
	1965	3 279^{a)}	7	—	51	58	612	—	20	632	2 705
	1966	3 184	6	—	31	37	527	—	20	547	2 674
	1967	3 280	4	—	2	6	577	—	3	580	2 706
	1968	3 100	18	—	2	20	561	—	1	562	2 558
Italia	1964	1 223	108	1	540	649	—	—	—	—	1 872
	1965	1 254	126	4	835	965	1	—	2	3	2 216
	1966	1 167	175	0	488	663	1	—	1	2	1 828
	1967	1 553	197	1	788	986	—	—	—	—	2 539
	1968	1 751	130	—	1 047	1 177	—	—	—	—	2 928
Nederland	1964	74	4	—	—	4	0	—	—	0	78
	1965	73	2	—	—	2	0	—	—	0	75
	1966	102	—	—	—	—	0	—	—	0	102
	1967	120	—	—	—	—	—	—	1	1	119
	1968	119	—	—	—	—	0	—	—	0	119
UEBL/BLEU	1964	137	158	—	—	158	6	—	—	6	289
	1965	221	239	—	—	239	4	—	—	4	456
	1966	232	239	—	—	239	1	—	—	1	470
	1967	254	351	—	—	351	0	—	—	0	605
	1968	274	285	—	—	285	12	—	—	12	547
EG/CE	1964	5 464	505	1	1 256	1 762	551	—	16	567	6 659
	1965	5 868	571	4	1 241	1 816	617	—	25	642	7 042
	1966	6 926	536	0	817	1 353	530	—	24	554	7 725
	1967	7 448	632	1	1 080	1 713	583	—	7	590	8 571
	1968	8 471	559	—	1 370	1 929	580	—	5	585	9 815

c. Faserholz insgesamt (Summe von a und b)

c. Total bois de trituration (somme de a et b)

Deutschland (BR)	1964	6 240^{b)}	273	—	969	1 242	26	—	8	34	7 447
	1965	6 136^{b)}	259	—	788	1 047	17	—	26	43	7 320
	1966	6 918^{b)}	237	0	700	937	52	—	83	135	7 720
	1967	6 366	201	—	534	735	151	—	111	262	6 839
	1968	6 454	286	—	583	869	212	—	25	237	7 086
France	1964	5 566^{a)}	22	0	1 013	1 035	965	—	24	988	5 613
	1965	7 196^{a)}	21	—	846	867	965	—	27	992	7 071
	1966	7 234	33	—	921	954	941	—	39	980	7 208
	1967	5 980	39	—	920	959	1 001	—	14	1 015	5 924
	1968	5 700	43	—	726	769	937	—	10	947	5 522

Fußnoten siehe Seite 103.

Notes, voir page 103.

Teil IV : Forststatistiken
D : Rohholzbilanzen

Partie IV : Statistiques forestières
D : Bilans de bois bruts

Pays	Année	Production	Importations				Exportations				Disponibilités à l'intérieur (sans stocks)
			Provenant de Pays-CE	Provenant de Pays associés	Provenant de Pays tiers	Somme	Vers Pays-CE	Vers Pays associés	Vers Pays tiers	Somme	

noch : 3. Versorgungsbilanz für Faserholz
(1 000 m³ Rohholz ohne Rinde)

3. (suite) : Bilan d'approvisionnement de bois de trituration
(1 000 m³ de bois brut sans écorce)

noch : c. Faserholz insgesamt (Summe von a und b)

c. (suite) : Total bois de trituration (somme de a et b)

Italia	1964	1 277	270	1	932	1 203	—	—	—	—	2 480
	1965	1 307	266	4	1 238	1 508	1	—	2	3	2 812
	1966	1 216	343	0	829	1 172	1	—	1	2	2 386
	1967	1 609	377	1	1 175	1 553	—	—	—	—	3 162
	1968	1 835	342	—	1 432	1 774	—	—	—	—	3 609
Nederland	1964	114	4	—	369	373	10	—	—	10	477
	1965	190	2	—	356	358	10	—	—	10	538
	1966	217	0	—	573	573	17	—	—	17	773
	1967	249	47	—	357	404	79	—	2	81	572
	1968	244	71	—	344	415	19	—	0	19	640
UEBL/BLEU	1964	340	170	—	346	516	11	—	—	11	845
	1965	482	248	—	276	524	7	—	—	7	999
	1966	637	246	—	310	556	8	—	—	8	1 185
	1967	704	365	—	275	640	5	—	—	5	1 339
	1968	664	303	—	350	653	17	—	—	17	1 300
EG/CE	1964	13 537	739	1	3 629	4 369	1 012	—	32	1 043	16 862
	1965	15 491	796	4	3 504	4 304	1 000	—	55	1 055	18 740
	1966	16 518	859	0	3 333	4 192	1 019	—	123	1 142	19 568
	1967	14 908	1 029	1	3 261	4 291	1 236	—	127	1 363	17 836
	1968	14 897	1 045	—	3 435	4 480	1 185	—	35	1 220	18 157

4. Versorgungsbilanz für Brennholz
(1 000 m³ Rohholz ohne Rinde)

4. Bilan d'approvisionnement de bois de chauffage
(1 000 m³ de bois brut sans écorce)

Deutschland (BR)	1964	3 301 ^{a)}	23	—	38	61	8	—	7	15	3 348
	1965	2 891 ^{a)}	22	—	42	64	5	—	7	11	2 944
	1966	2 035 ^{a)}	12	—	62	74	6	—	8	14	2 095
	1967	2 522 ^{a)}	6	—	76	82	8	—	6	14	2 590
	1968	2 359 ^{a)}	8	—	66	74	9	—	1	10	2 423
France	1964	14 000 ^{b)}	0	—	—	0	212	—	54	266	13 734
	1965	9 100 ^{b)}	9	—	—	9	140	—	43	184	8 925
	1966	8 450 ^{b)}	12	—	0	12	121	—	38	159	8 303
	1967	7 930 ^{b)}	14	—	2	16	120	—	30	150	7 796
	1968	7 200 ^{b)}	12	—	3	15	99	—	23	122	7 093
Italia	1964	11 982	149	—	827	976	3	—	16	19	12 939
	1965	9 666	78	—	477	555	2	—	2	4	10 217
	1966	9 866	55	—	399	454	2	—	5	7	10 313
	1967	8 972	50	—	406	456	—	—	3	3	9 425
	1968	8 279	33	—	343	376	—	—	—	—	8 655

Fußnoten siehe Seite 103.

Notes, voir page 103.

Teil IV : Forststatistiken
D : Rohholzbilanzen

Partie IV : Statistiques forestières
D : Bilans de bois bruts

Länder	Jahr	Erzeugung	Einfuhr				Ausfuhr				Im Inland verfügbar (ohne Bestände)
			Aus EG-Ländern	Aus assoziierten Ländern	Aus Drittländern	Zusammen	Nach EG-Ländern	Nach assoziierten Ländern	Nach Drittländern	Zusammen	

noch : 4. Versorgungsbilanz für Brennholz
(1 000 m³ Rohholz ohne Rinde)

4. (suite) : Bilan d'approvisionnement de bois de chauffage
(1 000 m³ de bois brut sans écorce)

Niederland	1964	40	31	0	1	32	120	—	—	120	—	48
	1965	8	31	2	—	33	131	—	—	131	—	90
	1966	15	38	0	1	39	136	—	0	136	—	82
	1967	15	4	—	—	4	3	—	—	3	—	16
	1968	15	9	—	3	12	3	—	0	3	—	24
UEBL/BLEU	1964	323	45	—	4	49	20	—	—	20	—	352
	1965	291	48	—	3	51	11	—	—	11	—	331
	1966	235	68	—	13	81	10	—	—	10	—	306
	1967	239	64	—	15	79	10	—	0	10	—	308
	1968	223	368	—	180	548	42	—	—	42	—	729
EG/CE	1964	29 646	248	0	870	1 118	363	—	77	440	—	30 324
	1965	21 956	188	2	522	712	289	—	52	341	—	22 527
	1966	20 601	185	0	475	660	275	—	51	326	—	20 935
	1967	19 678	138	—	499	637	141	—	39	180	—	20 135
	1968	18 076	430	—	595	1 025	153	—	24	177	—	18 924

Teil IV : Forststatistiken
E : Außenhandel

Partie IV : Statistiques forestières
E : Commerce extérieur

Pays	Année	NDB N°	Importations				Exportations			
			Provenant de Pays-CE	Provenant de Pays associés	Provenant de Pays tiers	Somme	Vers Pays-CE	Vers Pays associés	Vers Pays tiers	Somme

1. Außenhandel mit Nadelnschnittholz
(1 000 m³) ¹)

1. Commerce extérieur des sciages résineux
(1 000 m³) ¹)

Deutschland (BR)	1962		145,2	—	3 419,0	3 564,2	36,2	—	101,8	138,0
	1963		110,1	—	3 480,3	3 590,4	45,7	—	91,5	137,2
	1964		82,0	—	3 772,6	3 854,6	95,1	—	89,6	184,7
	1965	ex. 44.05	80,9	—	3 865,1	3 946,0	94,0	—	71,8	165,8
	1966		77,7	—	3 437,7	3 515,4	95,5	—	68,4	164,0
	1967		50,7	—	2 633,9	2 684,6	202,9	—	70,6	273,5
	1968		49,7	0	2 977,2	3 026,9	331,7	0	81,6	413,3
France	1962		25,0	—	898,0	923,0	186,0	189,0	110,0	485,0
	1963		32,0	—	1 265,0	1 297,0	124,0	190,0	64,0	378,0
	1964		52,4	0,8	2 276,8	2 330,0	199,2	16,5	411,3	627,0
	1965	ex. 44.05	37,1	0,2	2 150,4	2 187,7	171,8	8,8	332,0	512,6
	1966		18,7	2,9	1 396,6	1 418,2	81,4	5,7	192,4	279,6
	1967		27,8	0,3	1 491,9	1 520,0	59,3	4,1	171,9	235,3
	1968		33,6	0,7	1 457,0	1 491,3	63,1	5,8	168,5	237,4
Italia	1962		37,4	0	2 742,5	2 779,9	—	0	0	0
	1963		42,0	0	3 027,5	3 069,5	—	—	0	0
	1964		23,4	0	2 616,3	2 639,7	0	0	4,7	4,7
	1965	ex. 44.05	9,3	0	2 438,8	2 448,1	0	0	9,3	9,3
	1966		6,0	0	585,0	591,0	0	—	2,0	2,0
	1967		10,0	—	657,0	667,0	—	—	2,0	2,0
	1968		23,0	1,0	680,0	704,0	—	—	1,0	1,0
Nederland	1962		55,0	—	2 089,0	2 144,0	13,0	0	1,0	14,0
	1963		52,0	—	2 129,0	2 181,0	13,0	—	2,0	15,0
	1964		107,0	—	2 769,0	2 876,0	12,0	0	1,0	13,0
	1965	ex. 44.05	106,0	—	2 544,0	2 650,0	10,0	0	1,0	11,0
	1966		103,0	1	2 240,0	2 344,0	11,0	0	1,0	12,0
	1967		167,0	—	2 185,0	2 352,0	10,0	0	3,0	13,0
	1968		225,0	0	2 430,0	2 655,0	9,0	—	2,0	11,0
UEBL/BLEU	1962		29,8	0,4	768,7	798,9	93,1	0,1	1,0	94,2
	1963		22,5	0,2	863,6	886,3	88,7	0,3	0,6	89,6
	1964		36,4	—	914,8	951,2	77,3	0,1	0,6	78,0
	1965	ex. 44.05	36,3	—	792,8	829,1	67,8	0,1	0,7	68,6
	1966		26,4	—	830,9	867,3	56,3	0,1	0,3	56,7
	1967		19,9	—	887,1	907,0	43,3	—	0,7	44,0
	1968		20,0	—	813,0	833,0	48,0	—	1,0	49,0
EG/CE	1962		292,4	0,4	9 917,2	10 210,0	328,3	189,1	213,8	731,2
	1963		258,6	0,2	10 765,4	11 025,4	271,4	190,3	158,1	619,8
	1964		301,2	0,8	12 349,5	12 651,5	383,6	16,6	507,2	907,4
	1965	ex. 44.05	269,6	0,2	11 791,1	12 060,9	343,6	8,9	414,8	767,3
	1966		231,8	3,9	8 500,2	8 735,9	244,2	5,8	264,1	514,3
	1967		275,4	0,3	7 854,9	8 130,6	315,5	4,1	248,2	567,8
	1968		351,3	1,7	8 357,2	8 710,2	451,8	5,8	254,1	711,7

Fußnoten siehe Seite 116.

Notes, voir page 116.

Teil IV : Forststatistiken

E : Außenhandel

Partie IV : Statistiques forestières

E : Commerce extérieur

Länder	Jahr	BZT Nr.	Einfuhr				Ausfuhr			
			Aus EG- Ländern	Aus asso- ziierten Ländern	Aus Dritt- ländern	Zu- sammen	Nach EG- Ländern	Nach asso- ziierten Ländern	Nach Dritt- ländern	Zu- sammen

2. Außenhandel mit Laubschnittholz
(1 000 m³)¹⁾2. Commerce extérieur des sciages feuillus
(1 000 m³)¹⁾

Deutschland (BR)	1962		80,5	22,7	118,6	221,8	32,2	—	34,9	67,1
	1963		61,8	26,7	118,6	207,1	32,6	—	35,0	67,6
	1964		85,3	28,6	160,2	274,1	45,2	—	45,7	90,9
	1965	ex. 44.05	88,5	26,9	132,0	247,4	50,6	—	53,8	104,4
	1966		80,8	30,1	132,1	243,0	51,0	0,1	67,8	118,9
	1967		56,5	24,6	121,4	202,5	63,0	—	66,2	129,2
	1968		61,7	33,8	154,3	249,8	85,8	0	70,1	155,9
France	1962		4,0	23,0	31,0	58,0	156,0	14,0	150,0	320,0
	1963		6,0	44,0	54,0	104,0	134,0	17,0	155,0	306,0
	1964		11,6	77,0	187,3	275,9	264,1	3,3	294,4	561,8
	1965	ex. 44.05	12,2	81,8	187,7	281,7	324,5	3,8	274,4	602,7
	1966		6,2	47,1	123,7	177,0	161,8	1,8	156,1	319,7
	1967		7,8	42,5	122,3	172,6	139,7	1,4	150,7	291,8
	1968		14,3	70,6	166,7	251,6	165,6	0,6	129,6	295,8
Italia	1962		9,0	0	303,0	312,0	1,0	1,0	5,0	7,0
	1963		8,0	2,0	358,0	368,0	1,0	0	4,0	5,0
	1964		14,0	1,0	340,0	355,0	3,0	0	7,0	10,0
	1965	ex. 44.05	18,0	2,0	387,0	407,0	3,0	—	11,0	14,0
	1966		13,0	1,0	465,0	479,0	2,0	1,0	12,0	15,0
	1967		19,0	6,0	494,0	519,0	2,0	—	12,0	14,0
	1968		26,0	8,0	562,0	596,0	2,0	—	13,0	15,0
Nederland	1962		55,0	13,0	63,0	131,0	12,0	0	2,0	14,0
	1963		57,0	16,0	80,0	153,0	13,0	0	1,0	14,0
	1964		74,0	18,0	104,0	196,0	13,0	0	2,0	15,0
	1965	ex. 44.05	79,0	8,0	104,0	191,0	12,0	—	2,0	14,0
	1966		80,0	16,0	87,0	183,0	12,0	0	1,0	13,0
	1967		79,0	17,0	87,0	183,0	9,0	0	1,0	10,0
	1968		101,0	21,0	131,0	253,0	11,0	0	1,0	12,0
UEBL/BLEU	1962		36,3	7,0	51,3	94,6	20,4	—	4,8	25,2
	1963		35,1	7,1	63,2	105,4	22,7	—	4,5	27,2
	1964		47,1	10,9	83,9	141,9	23,7	0	6,5	30,2
	1965	ex. 44.05	52,5	9,6	80,8	142,9	23,3	—	7,6	30,9
	1966		48,9	11,4	84,6	144,9	22,7	0,1	6,2	29,0
	1967		51,9	9,0	87,7	148,6	20,8	—	6,1	26,9
	1968		65,0	9,0	109,0	183,0	27,0	—	8,0	35,0
EG/CE	1962		184,8	65,7	566,9	817,4	221,6	15,0	196,7	433,3
	1963		167,9	95,8	673,8	937,5	203,3	17,0	199,5	419,8
	1964		232,0	135,5	875,4	1 242,9	349,0	3,3	355,6	707,9
	1965	ex. 44.05	250,2	128,3	891,5	1 270,0	413,4	3,8	348,8	766,0
	1966		228,9	105,6	892,4	1 226,9	249,5	3,0	243,1	495,6
	1967		214,2	99,1	912,4	1 225,7	234,5	1,4	236,0	471,9
	1968		268,0	142,4	1 123,0	1 533,4	291,4	0,6	221,7	513,7

Fußnoten siehe Seite 116.

Notes, voir page 116.

Teil IV : Forststatistiken
E : Außenhandel

Partie IV : Statistiques forestières
E : Commerce extérieur

Pays	Année	NDB N*	Importations				Exportations			
			Provenant de Pays-CE	Provenant de Pays associés	Provenant de Pays tiers	Somme	Vers Pays-CE	Vers Pays associés	Vers Pays tiers	Somme

3. Außenhandel mit Bahnschwellen
(1 000 m³) ¹⁾

3. Commerce extérieur des traverses de chemin de fer
(1 000 m³) ¹⁾

Deutschland (BR)	1964		32,9	4,8	7,9	45,6	18,9	—	3,7	22,6
	1965		28,1	2,2	5,9	36,2	11,0	—	4,6	15,6
	1966	44.07	27,1	2,0	4,1	33,2	7,4	—	4,4	11,8
	1967		15,7	2,7	0,9	19,3	10,5	—	11,0	21,5
	1968		14,2	4,2	2,6	21,0	9,5	—	1,2	10,7
France	1964		5,1	19,8	—	24,9	399,1	6,5	85,3	490,9
	1965		4,9	37,0	—	41,9	243,9	12,7	95,2	351,8
	1966	44.07	2,5	19,8	—	22,3	100,7	11,7	55,7	168,1
	1967		3,7	30,0	0,5	34,2	88,7	1,8	70,3	160,8
	1968		3,5	38,4	0,6	42,5	94,5	1,6	59,9	156,0
Italia	1964		116,5	—	47,0	163,0	—	—	0	0
	1965		34,0	—	32,0	66,0	—	—	—	—
	1966	44.07	35,0	—	14,0	49,0	—	—	0	0
	1967		36,0	—	12,0	48,0	—	—	—	—
	1968		47,0	—	19,0	66,0	—	—	—	—
Nederland	1964		65,0	—	3,5	68,5	0,3	—	—	0,3
	1965		79,1	—	—	79,1	1,3	—	—	1,3
	1966	44.07	48,9	—	—	48,9	1,3	—	—	1,3
	1967		49,8	—	—	49,8	2,8	—	—	2,8
	1968		66,0	—	—	66,0	2,0	—	0	2,0
UEBL/BLEU ²⁾	1964		13,9	—	1,0	14,9	7,8	—	—	7,8
	1965		3,7	—	—	3,7	9,6	—	—	9,6
	1966	44.07	3,6	—	0,4	4,0	7,1	—	—	7,1
	1967		5,4	—	—	5,4	6,4	—	—	6,4
	1968		5,0	—	—	5,0	3,0	—	—	3,0
EG/CE	1964		232,9	24,6	59,4	316,9	426,1	6,5	89,0	521,4
	1965		149,8	39,2	37,9	226,9	265,8	12,7	99,8	378,3
	1966	44.07	117,1	21,8	18,5	157,4	116,5	11,7	60,1	188,3
	1967		110,6	32,7	13,4	156,7	108,4	1,8	81,3	191,5
	1968		135,7	42,6	22,2	200,5	109,0	1,6	61,1	171,7

4. Außenhandel mit Furnieren
(1 000 m³) ¹⁾

4. Commerce extérieur des feuilles de placage
(1 000 m³) ¹⁾

Deutschland (BR)	1964		13,5	1,8	13,2	28,5	11,7	—	25,4	37,1
	1965		16,5	9,5	16,4	42,4	11,2	—	24,4	35,6
	1966	44.14	16,1	25,1	14,9	56,1	13,1	0,1	25,0	38,2
	1967		14,2	22,2	12,7	49,1	14,0	—	30,1	44,1
	1968		15,2	24,9	15,0	55,1	16,6	0	31,8	48,4

Fußnoten siehe Seite 116.

Notes, voir page 116.

Teil IV : Forststatistiken
E : Außenhandel

Partie IV : Statistiques forestières
E : Commerce extérieur

Länder	Jahr	BZT Nr.	Einfuhr				Ausfuhr			
			Aus EG- Ländern	Aus asso- ziierten Ländern	Aus Dritt- ländern	Zu- sammen	Nach EG- Ländern	Nach asso- ziierten Ländern	Nach Dritt- ländern	Zu- sammen
noch : 4. Außenhandel mit Furnicren (1 000 m ³) ¹⁾			4. (suite) : Commerce extérieur des feuilles de placage (1 000 m ³) ¹⁾							
France	1964		7,6	13,6	1,2	22,4	50,2	2,4	5,4	58,0
	1965		7,4	12,7	1,2	21,3	27,5	1,3	34,5	63,3
	1966	44.14	3,4	9,6	0,6	13,6	12,9	0,2	15,7	28,8
	1967		3,8	10,2	2,1	16,1	12,4	0,2	14,4	27,0
	1968		5,1	5,9	3,7	14,7	9,0	0,6	7,3	16,9
Italia ³⁾	1964		1,3	—	4,0	5,3	5,3	0	6,7	12,0
	1965		1,3	—	4,0	5,3	8,0	—	8,0	16,0
	1966	44.14	1,3	—	5,3	6,6	9,3	—	8,0	17,3
	1967		1,0	—	4,0	5,0	6,0	—	7,0	13,0
	1968		1,0	1,0	6,0	8,0	7,0	—	8,0	15,0
Nederland	1964		12,6	0,3	6,7	19,6	3,6	0	1,8	5,4
	1965		12,5	0,7	10,2	23,4	3,2	0	1,7	4,9
	1966	44.14	13,8	1,7	7,2	22,7	2,4	0	1,3	3,7
	1967		9,9	3,2	26,8	39,9	2,2	0	1,2	3,4
	1968		14,0	3,0	8,0	25,0	2,0	0	2,0	4,0
UEBL/BLEU ⁴⁾	1964		11,6	0,3	0,6	12,5	5,5	—	1,7	7,2
	1965		10,2	0,1	0,6	11,0	5,2	—	2,9	8,1
	1966	44.14	9,7	0,1	0,6	10,4	5,0	—	2,6	7,6
	1967		6,0	—	1,0	7,0	3,0	—	2,0	5,0
	1968		8,0	—	2,0	10,0	2,0	—	5,0	7,0
EG/CE	1964		46,6	16,0	25,7	88,3	76,3	2,4	41,0	119,7
	1965		47,9	23,0	32,4	103,3	55,1	1,3	71,5	127,9
	1966	44.14	44,3	36,5	28,6	109,4	42,7	0,3	52,6	95,6
	1967		34,9	35,7	46,6	117,1	37,6	0,2	54,9	92,7
	1968		43,3	34,8	34,7	112,8	36,6	0,6	54,1	91,3

5. Außenhandel mit
furniertem Holz und Sperrholzplatten
(1 000 m³)¹⁾

5. Commerce extérieur
des bois plaqués et contre-plaqués
(1 000 m³)¹⁾

Deutschland (BR)	1964		10,3	3,9	32,1	46,3	13,7	0,3	42,0	56,0
	1965		23,4	5,8	39,8	69,0	12,9	0,3	37,9	51,1
	1966	44.15	36,4	5,9	46,8	89,1	14,3	0,5	35,4	50,2
	1967		39,0	4,7	37,5	81,2	22,4	0,3	39,5	62,2
	1968		62,1	7,0	59,8	128,9	32,5	0,2	39,1	71,8
France	1964		25,0	32,0	19,2	76,2	34,2	12,6	92,7	139,5
	1965		9,7	10,0	8,3	28,0	15,8	2,3	32,0	50,1
	1966	44.15	20,8	11,7	10,0	42,5	17,3	3,7	25,9	46,9
	1967		19,7	7,2	9,8	36,7	11,4	1,3	19,7	32,4
	1968		26,5	8,9	15,8	51,2	17,7	0,9	13,6	32,2

Fußnoten siehe Seite 116.

Notes, voir page 116.

Teil IV : Forststatistiken
E : Außenhandel

Partie IV : Statistiques forestières
E : Commerce extérieur

Pays	Année	NDB N°	Importations				Exportations			
			Provenant de Pays-CE	Provenant de Pays associés	Provenant de Pays tiers	Somme	Vers Pays-CE	Vers Pays associés	Vers Pays tiers	Somme
noch : 5. Außenhandel mit furniertem Holz und Sperrholzplatten (1 000 m³) ¹)			5. (suite) : Commerce extérieur des bois plaqués et contre-plaqués (1 000 m³) ¹)							
Italia ³)	1964		0	0	6,0	6,0	3,0	3,0	22,5	28,5
	1965		0	0	6,0	6,0	12,0	1,5	24,0	37,5
	1966	44.15	0	0	7,3	7,3	30,8	3,0	26,2	60,0
	1967		0	0	7,0	7,0	25,0	—	18,0	43,0
	1968		—	—	6,0	6,0	35,0	1,0	20,0	56,0
Nederland	1964		33,0	6,0	27,0	66,0	7,0	—	4,0	11,0
	1965		35,0	5,0	35,0	75,0	8,0	—	4,0	12,0
	1966	44.15	33,0	6,0	43,0	82,0	8,0	—	4,0	12,0
	1967		35,0	7,0	39,0	81,0	10,0	—	4,0	14,0
	1968		49,0	9,0	53,0	111,0	12,0	7,0		19,0
UEBL/BLEU	1964		8,5	0,6	22,5	31,6	21,2	0,2	9,2	30,6
	1965		11,1	0,2	25,9	37,2	22,0	0,1	7,7	29,8
	1966	44.15	10,8	1,1	27,0	38,9	15,3	0,1	6,9	22,3
	1967		31,0	1,0	28,0	60,0	13,0	—	8,0	21,0
	1968		12,0	—	30,0	42,0	18,0	—	9,0	27,0
EG/CE	1964		76,8	42,5	106,8	226,1	79,1	16,1	170,4	265,6
	1965		79,2	21,0	115,0	215,2	70,7	4,2	105,6	180,5
	1966	44.15	101,0	24,7	134,1	259,8	85,7	7,3	98,4	191,4
	1967		124,7	19,9	121,3	265,9	81,8	1,6	89,2	172,6
	1968		149,6	24,9	164,6	339,1	115,2	90,8		206,0

6. Außenhandel mit Holzspanplatten
(1 000 t)

6. Commerce extérieur des panneaux de particules
(1 000 t)

Deutschland (BR)	1964		88,5	—	12,9	101,4	45,0	—	8,1	53,1
	1965		184,5	—	20,0	204,5	51,5	—	12,6	64,1
	1966	44.18	191,8	—	15,6	207,4	64,0	0	12,5	76,5
	1967		141,0	—	12,7	153,7	96,7	0	16,9	113,6
	1968		118,2	0	12,4	130,6	121,4	0,1	13,7	135,2
France	1964		9,3	—	2,1	11,4	19,7	0,7	2,7	23,1
	1965		17,6	—	1,9	19,5	45,0	0,4	4,3	49,7
	1966	44.18	27,6	—	1,4	29,0	46,4	0,4	5,4	52,2
	1967		53,7	—	2,5	56,2	25,8	0,4	5,5	31,7
	1968		86,7	—	3,8	90,5	27,7	—	4,3	32,0
Italia	1964		1,0	—	1,0	2,0	1,0	0	1,0	2,0
	1965		—	—	—	0	64,0	—	6,0	70,0
	1966	44.18	0	—	1,0	1,0	73,0	1,0	6,0	80,0
	1967		—	—	3,0	3,0	62,0	—	25,0	87,0
	1968		—	—	2,0	2,0	61,0	3,0	28,0	92,0

Fußnoten siehe Seite 116.

Notes, voir page 116.

Teil IV : Forststatistiken
E : Außenhandel

Partie IV : Statistiques forestières
E : Commerce extérieur

Länder	Jahr	BZT Nr.	Einfuhr				Ausfuhr			
			Aus EG-Ländern	Aus assoziierten Ländern	Aus Drittländern	Zusammen	Nach EG-Ländern	Nach assoziierten Ländern	Nach Drittländern	Zusammen

noch : 6. Außenhandel mit Holzspanplatten
(1 000 t)

6. (suite) : Commerce extérieur des panneaux de particules
(1 000 t)

Nederland	1964 ⁵⁾		73,5	9,8	11,0	94,3	6,5	—	2,0	8,5
	1965 ⁵⁾		91,0	—	18,9	109,9	4,6	0	0,7	5,3
	1966		109,8	—	17,6	127,4	5,8	0	0	5,8
	1967	44.18	120,4	19,1		139,5	10,9	0,2	1,2	12,3
	1968		143,0	12,0		155,0	10,0	0	2,0	12,0
UEBL/BLEU ⁶⁾	1964	44.18	16,7	1,8	6,4	24,9	88,4	1,3	18,3	108,0
	1965		18,1	0,7	4,0	22,8	137,8	—	26,6	164,4
	1966		22,8	—	5,0	27,8	149,4	0,5	25,7	175,6
	1967		34,0	—	9,0	43,0	149,0	—	32,0	181,0
	1968		24,0	—	1,0	25,0	42,0	—	2,0	44,0
EG/CE	1964	44.18	189,0	11,6	33,4	234,0	160,6	2,0	32,1	194,7
	1965		311,2	0,7	44,8	356,7	302,9	0,4	50,2	353,5
	1966		352,0	—	40,6	392,6	338,6	1,9	49,6	390,1
	1967		349,1	46,3		395,4	344,4	0,6	80,6	425,6
	1968		371,9	31,2		403,1	262,1	3,1	50,0	315,2

7. Außenhandel mit Holzfaserplatten
(1 000 t)

7. Commerce extérieur des panneaux de fibres de bois
(1 000 t)

Deutschland (BR)	1964	48.09	26,6	—	80,7	107,3	32,2	0,2	8,2	40,6
	1965		33,9	—	68,8	102,7	28,8	0,3	7,4	36,5
	1966		34,1	—	62,5	96,6	26,0	0,3	4,2	30,5
	1967		36,3	—	64,4	100,7	26,2	0,3	4,1	30,6
	1968		40,3	—	78,2	118,5	30,5	0,1	5,1	35,7
France	1964	48.09	20,8	—	32,5	53,3	24,0	1,5	4,9	30,4
	1965		22,6	—	19,2	41,8	32,4	1,6	8,1	42,1
	1966		22,4	—	21,1	43,5	36,5	2,7	5,7	44,9
	1967		21,5	—	20,4	41,9	46,8	2,6	7,2	56,6
	1968		23,5	—	18,6	42,1	56,6	1,7	10,3	68,6
Italia	1964	48.09	1,0	—	13,0	14,0	5,0	3,0	2,0	10,0
	1965		1,0	—	11,0	12,0	13,0	1,0	1,0	15,0
	1966		1,0	—	13,0	14,0	8,0	—	0	8,0
	1967		2,0	—	14,0	16,0	3,0	—	—	3,0
	1968		3,0	—	16,0	19,0	2,0	—	1,0	3,0
Nederland	1964	48.09	42,0	—	108,0	150,0	16,0	—	1,0	17,0
	1965		47,0	—	112,0	159,0	13,0	—	1,0	14,0
	1966		40,0	—	110,0	150,0	16,0	0	2,0	18,0
	1967		112,1	—	50,8	162,9	15,8	0	3,1	18,9
	1968		53,0	—	109,0	162,0	17,0	2,0		19,0

Fußnoten siehe Seite 116.

Notes, voir page 116.

Tell IV : Forststatistiken
E : Außenhandel

Partie IV : Statistiques forestières
E : Commerce extérieur

Pays	Année	NDB N°	Importations				Exportations			
			Provenant de Pays-CE	Provenant de Pays associés	Provenant de Pays tiers	Somme	Vers Pays-CE	Vers Pays associés	Vers Pays tiers	Somme

noch : 7. Außenhandel mit Holzfaserplatten
(1 000 t)

7. (suite) : Commerce extérieur des panneaux de fibres de bois
(1 000 t)

UEBL/BLEU	1964	48.09	10,2	—	25,4	35,7	24,6	0,1	0,2	24,9
	1965		14,4	—	20,4	34,8	33,6	0,2	0,3	34,1
	1966		16,1	—	22,5	38,6	30,0	0,2	0,1	30,3
	1967		21,0	—	20,0	41,0	35,0	—	—	35,0
	1968		22,0	—	14,0	36,0	30,0	—	7,0	37,0
EG/CE	1964	48.09	100,6	—	259,6	360,2	101,8	4,8	16,3	122,9
	1965		113,9	—	227,4	341,3	123,8	3,1	17,8	144,7
	1966		113,6	—	229,1	342,7	116,5	5,2	12,0	131,7
	1967		192,9	—	169,6	362,5	126,8	2,9	14,4	144,1
	1968		141,8	—	235,8	377,6	136,1	27,2		163,3

8. Außenhandel mit Holzschliff
(Massen aus mechanisch oder chemisch
aufbereiteten Faserstoffen) und Holzzellstoff
(1 000 t)

8. Commerce extérieur des pâtes
de bois mécaniques,
mi-chimiques et chimiques
(1 000 t)

Deutschland (BR)	1964	47.01	18,9	—	971,4	990,3	48,7	—	15,7	64,4
	1965		34,1	—	939,2	973,3	39,5	—	16,6	56,1
	1966		41,0	—	951,0	992,0	48,7	—	16,4	65,1
	1967		1,7	—	39,3	41,0	—	—	—	—
	1968		65,0	—	1 116,4	1 181,4	46,3	0	16,9	63,2
France	1964	47.01	.	.	.	963,0	.	.	.	100,2
	1965		.	.	.	812,5	.	.	.	133,5
	1966		.	.	.	954,2	.	.	.	126,8
	1967		—	—	—	—	—	—	—	—
	1968		47,0	—	952,3	999,3	92,0	4,6	57,1	153,7
Italia	1964	47.01	29,0	—	834,0	863,0	2,0	—	1,0	3,0
	1965		37,0	—	892,0	929,0	2,0	—	8,0	10,0
	1966		45,0	—	1 020,0	1 065,0	2,0	—	—	2,0
	1967		59,0	—	1 153,0	1 212,0	2,0	—	1,0	3,0
	1968		67,0	1,0	1 189,0	1 257,0	1,0	—	—	1,0
Nederland	1964	47.01	38,0	—	462,0	500,0	0	—	—	0
	1965		40,0	—	501,0	541,0	3,0	—	0	3,0
	1966		40,0	—	540,0	580,0	3,4	—	0,3	3,7
	1967		39,0	—	463,0	502,0	4,0	—	—	4,0
	1968		41,0	—	567,0	608,0	5,0	—	—	5,0
UEBL/BLEU	1964	47.01	15,9	—	220,7	236,6	0,2	—	—	0,2
	1965		8,6	—	213,3	221,9	30,4	—	4,7	35,1
	1966		8,7	—	255,3	264,0	47,4	—	8,0	55,4
	1967		8,0	—	247,0	255,0	61,0	—	6,0	67,0
	1968		27,0	—	305,0	332,0	—	0	—	0

Fußnoten siehe Seite 116.

Notes, voir page 116.

Teil IV : Forststatistiken

E : Außenhandel

Partie IV : Statistiques forestières

E : Commerce extérieur

Länder	Jahr	BZT Nr.	Einfuhr				Ausfuhr			
			Aus EG-Ländern	Aus assoziierten Ländern	Aus Drittländern	Zusammen	Nach EG-Ländern	Nach assoziierten Ländern	Nach Drittländern	Zusammen

noch : 8. Außenhandel mit Holzschliff
(Massen aus mechanisch oder chemisch
aufbereiteten Faserstoffen) und Holzzellstoff
(1 000 t)

8. (suite) : Commerce extérieur des pâtes
de bois mécaniques,
mi-chimiques et chimiques
(1 000 t)

EG/CE	1964	3 552,9	.	.	.	167,8
	1965	3 477,7	.	.	.	237,7
	1966	47.01	.	.	.	3 855,2	.	.	.	253,0
	1967 ⁷⁾		107,7	—	1 902,3	2 010,0	67,0	—	7,0	74,0
	1968		247,0	1,0	4 129,7	4 377,7	144,3	4,6	74,0	222,9

¹⁾ Tatsächliche, nicht in Rohholz umgerechnete Mengen.

²⁾ Die Angaben wurden vom Statistischen Amt der Europäischen Gemeinschaften umgerechnet (Faktor : 1 t = 1,28 m³).

³⁾ Die Angaben wurden vom Statistischen Amt der Europäischen Gemeinschaften umgerechnet (Faktor : 1 t = 1,33 m³).

⁴⁾ 1 m³ entspricht 700 kg.

⁵⁾ Die Angaben wurden vom Statistischen Amt der Europäischen Gemeinschaften umgerechnet (Faktor : 1 m³ = 0,650 t).

⁶⁾ Einschl. Flachspanplatten.

⁷⁾ Ohne Frankreich.

¹⁾ Quantités réelles non convertibles en bois bruts.

²⁾ Les données ont été converties par l'Office Statistique des Communautés Européennes (facteur : 1 t = 1,28 m³).

³⁾ Les données ont été converties par l'Office Statistique des Communautés Européennes (facteur : 1 t = 1,33 m³).

⁴⁾ 1 m³ correspond à 700 kg.

⁵⁾ Les données ont été converties par l'Office Statistique des Communautés Européennes (facteur : 1 m³ = 0,650 t).

⁶⁾ Y compris les panneaux de lin.

⁷⁾ Sans la France

Teil IV : Forststatistiken
F : Waldbrände

Partie IV : Statistiques forestières
F : Incendies de forêt

	1962	1963	1964	1965	1966	1967	1968	
--	------	------	------	------	------	------	------	--

**1. Zahl und Fläche (in ha)
der Waldbrände**

Deutschland (BR) ¹⁾								
— Zahl	1 754	2 122	3 114	533	552	1 133	2 004	
— Fläche	1 691	2 687	3 252	529	355	1 063	2 159	
— Betrag der Schäden	11 600	
Frankreich								
— Zahl	2 715	1 481	2 290	1 519	1 274	1 996	1 768	
— Fläche	73 461	17 683	45 211	59 716	15 692	26 376	19 235	
— Betrag der Schäden	
Italien								
— Zahl	3 738	3 807	1 158	2 320	3 338	3 523	3 444	
— Fläche	41 839	43 834	8 588	23 504	42 107	42 966	38 358	
— Betrag der Schäden ²⁾ .	1 563 755	1 233 068	203 271	861 443	1 707 583	1 778 161	1 989 725	
Niederlande								
— Zahl	140	131	295	95	47	111	238	
— Fläche	61	143	312	70	17	73	172	
— Betrag der Schäden ³⁾ .	74	392	879	85	21	124	182	
Belgien								
— Zahl	96	133	247	66	32	90	186	
— Fläche	168	261	1 211	138	33	191	810	
— Betrag der Schäden ⁴⁾ .	2 247	1 318	3 913	3 301	490	1 713	4 810	
Luxemburg								
— Zahl	5	2	4	4	—	4	8	
— Fläche	4	1	2	3	—	5	5	
— Betrag der Schäden ⁵⁾ .	83	30	73	124	—	221	60	
EG								
— Zahl	8 448	7 676	7 108	4 537	5 243	6 857	7 648	
— Fläche	117 224	64 609	58 576	83 960	58 204	70 674	60 739	
— Betrag der Schäden	

**1. Nombre et superficie (en ha)
des incendies de forêt**

Allemagne (RF) ¹⁾								
— Nombre								
— Superficie								
— Montants des dégâts								
France								
— Nombre								
— Superficie								
— Montant des dégâts								
Italie								
— Nombre								
— Superficie								
— Montant des dégâts ²⁾								
Pays-Bas								
— Nombre								
— Superficie								
— Montant des dégâts ³⁾								
Belgique								
— Nombre								
— Superficie								
— Montant des dégâts ⁴⁾								
Luxembourg								
— Nombre								
— Superficie								
— Montant des dégâts ⁵⁾								
CE								
— Nombre								
— Superficie								
— Montant des dégâts								

Bemerkung :

Der Betrag der Schäden wird in 1 000 Einheiten der Landeswährung angegeben.

Fußnoten :

- ¹⁾ Die Zahl der Waldbrände schließt für die Periode 1961-1965 nicht das Land Nordrhein-Westfalen ein. Dieses Land ist jedoch bei den Flächenangaben berücksichtigt.
- ²⁾ Schadensermittlung der zerstörten Bestände an Hand des Handelswertes beim Verkauf auf dem Stock.
- ³⁾ Im allgemeinen wird bei älteren Beständen der Handelswert zum Zeitpunkt der Zerstörung zugrunde gelegt; bei Jungholz werden die Kosten für die Wiederaufforstung berechnet; der Schaden wird nicht ermittelt.
- ⁴⁾ Der Schaden wird bei Hochwald unter Zugrundelegung des Handelswertes, bei Jungholz auf der Grundlage des kapitalisierten zukünftigen Wertes festgestellt.
- ⁵⁾ Bei älteren Beständen wird der Handelswert zum Zeitpunkt der Zerstörung zugrunde gelegt, vermindert um den Verkaufswert der eventuell nicht verbrannten Stämme. Die Kosten der Brandbekämpfung werden auch berücksichtigt. Bei Jungholz wird der Schaden auf der Grundlage des kapitalisierten Wertes festgestellt.

Remarque :

Le montant des dégâts est indiqué en milliers d'unités de la monnaie nationale.

Notes :

- ¹⁾ Le nombre des incendies ne comprend pas pour la période 1961-1965 le Land Rhénanie du Nord-Westphalie. Toutefois ce Land est pris en considération dans les données sur les superficies.
- ²⁾ Estimation du bois détruit sur la base de la valeur à l'acte de la vente sur pied.
- ³⁾ Généralement, la valeur commerciale au moment de la destruction est prise en considération pour les peuplements adultes. Pour les jeunes bois on calcule les frais de rétablissement.
- ⁴⁾ La valeur commerciale est considérée pour les futaies détruites, la valeur capitalisée future par contre pour les jeunes peuplements.
- ⁵⁾ Pour les futaies on a considéré la valeur marchande correspondant à l'âge d'exploitabilité escomptée dont on déduit le prix de vente des bois endommagés; à cela les frais de lutte contre les incendies sont ajoutés. Pour les jeunes bois, on a capitalisé les frais de plantation.

Teil IV : Forststatistiken
F : Waldbrände

Partie IV : Statistiques forestières
F : Incendies de forêt

Bezeichnung	1963		1964		1965		1966		1967		1968	
	Zahl	ha	Zahl	ha	Zahl	ha	Zahl	ha	Zahl	ha	Zahl	ha

2. Ursachen der Waldbrände

2. Causes des incendies de forêt

Deutschland (BR) ¹⁾												
Bekannte Ursachen												
— Nachlässigkeit	1 040	778	1 671	1 112	279	152	249	106	503	403	955	823
— Brandstiftung	68	44	69	40	28	5	46	16	124	47	115	68
— Gewitter	6	3	21	3	1	0	3	1	3	1	3	1
— Andere	548	1 015	592	971	105	175	113	163	219	372	248	731
Summe	1 662	1 840	2 353	2 126	413	332	411	286	849	823	1 321	1 623
Unbekannte Ursachen	460	343	761	398	120	43	141	69	284	240	685	536
Insgesamt	2 122	2 687	3 114	3 252	533	529	552	355	1 133	1 063	2 006	2 159
France												
Bekannte Ursachen												
— Nachlässigkeit	514	4 964	629	8 527	435	12 957	366	5 303	640	7 713	630	6 023
— Brandstiftung
— Gewitter	101	1 051	203	1 267	121	476	69	110	145	857	168	480
— Andere	224	5 101	313	5 764	178	2 552	156	763	196	5 265	141	3 460
Summe	839	11 116	1 145	15 558	734	15 985	591	6 176	981	13 835	939	9 963
Unbekannte Ursachen	642	6 567	1 145	29 653	785	43 731	683	9 516	1 015	12 541	829	9 272
Insgesamt	1 481	17 683	2 290	45 211	1 519	59 716	1 274	15 692	1 996	26 376	1 768	19 235
Italia												
Bekannte Ursachen												
— Nachlässigkeit	768	7 651	221	1 009	472	2 967	587	4 860	645	5 511	595	4 781
— Brandstiftung	236	2 607	77	697	184	2 988	252	4 256	312	6 071	352	5 954
— Gewitter	30	340	11	105	24	240	12	109	4	27	10	43
— Andere	466	4 552	189	1 475	274	3 130	566	9 931	738	7 405	525	6 265
Summe	1 500	15 150	498	3 286	954	9 325	1 417	19 156	1 699	19 014	1 482	17 043
Unbekannte Ursachen	2 307	28 684	660	5 302	1 366	14 179	1 921	22 951	1 824	23 952	1 962	21 315
Insgesamt	3 807	43 834	1 158	8 588	2 320	23 504	3 338	42 107	3 523	42 966	3 444	38 358

Fußnote siehe Seite 119.

Note, voir page 119.

Teil IV : Forststatistiken
F : Waldbrände

Partie IV : Statistiques forestières
F : Incendies de forêt

Désignation	1963		1964		1965		1966		1967		1968	
	Nombre	ha	Nombre	ha	Nombre	ha	Nombre	ha	Nombre	ha	Nombre	ha

noch : 2. Ursachen der Waldbrände

2. (suite) : Causes des incendies de forêt

Niederland												
Causes connues												
— Négligence	50	44	78	152	27	12	14	3	41	22	77	92
— Incendies volontaires	23	54	74	36	24	19	7	3	20	16	43	15
— Orages	—	—	—	—	—	—	—	—	—	—	—	—
— Autres	—	—	1	0	1	0	—	—	—	—	1	1
Somme	73	98	153	188	52	31	21	6	61	38	121	108
<i>dont attribuable</i>												
<i>au tourisme</i>	48	43	67	102	26	11	14	3	39	21	27	23
Causes inconnues	58	45	142	124	43	39	26	11	50	35	117	64
Total	131	143	295	312	95	70	47	17	111	73	238	172
Belgique-België												
Causes connues												
— Négligence	67	138	128	622	30	32	14	20	31	47	107	681
— Incendies volontaires	11	13	4	2	—	—	—	—	—	—	9	13
— Orages
— Autres	1	0	11	20	3	1	2	0	1	1	1	1
Somme	79	152	143	644	33	33	16	20	32	48	117	695
Causes inconnues	54	109	104	567	33	105	16	13	58	143	69	115
Total	133	261	247	1 211	66	138	32	33	90	191	186	810
Luxembourg												
Causes connues												
— Négligence	—	—	—	—	—	—	—	—	2	4	4	3
<i>dont attribuable</i>												
<i>au tourisme</i>	—	—	—	—	—	—	—	—	.	.	3	1
Causes inconnues	2	1	4	2	4	3	—	—	2	1	4	2
Total	2	1	4	2	4	3	—	—	4	5	8	5
EG/CE												
Causes connues												
— Négligence	2 439	13 575	2 727	11 422	1 243	16 120	1 230	10 292	1 862	13 700	2 368	12 403
— Incendies volontaires
— Orages
— Autres	1 239	10 668	1 106	8 230	561	5 858	837	10 857	1 154	13 043	916	10 458
Somme	4 153	28 356	4 292	21 802	2 186	25 706	2 456	25 644	3 624	33 762	3 984	29 435
Causes inconnues	3 523	35 749	2 816	36 046	2 351	58 100	2 787	32 560	3 233	36 912	3 666	31 304
Total	7 676	64 609	7 108	58 576	4 537	83 960	5 243	58 204	6 857	70 674	7 650	60 739

¹⁾ Die Flächenangaben von Nordrhein-Westfalen liegen für die Periode 1961-1965 nicht in der Untergliederung nach Ursachen vor. Im Posten „Insgesamt“ hingegen sind die Flächenangaben von Nordrhein-Westfalen enthalten.

¹⁾ Les données sur les superficies pour la période 1961-1965 concernant le Land de Rhénanie du Nord-Westphalie ne sont pas reprises dans la subdivision effectuée selon les causes des incendies. Dans le poste « Total » par contre, ces données sont prises en considération.

VERÖFFENTLICHUNGEN

PUBLICATIONS

PUBBLICAZIONI

UITGAVEN

PUBLICATIONS

Agrarstatistische Veröffentlichungen

A. Nach Jahrgängen ¹⁾

1959-1960 „Agrarstatistische Mitteilungen“¹⁾, ab 1961 „Agrarstatistik“

Milch und Milcherzeugnisse. Milchbilanzen nach Wirtschaftsjahren. Eierzeugung und -bilanzen. Fette und Öle

Fischerei : Versorgungsbilanzen, Anlandungen, Fänge, Preise, Besatzungsmitglieder, Flotte

Versorgungsbilanzen für Getreide. Versorgungsbilanzen für Reis. Versorgungsbilanzen für Zucker. Kurzbericht über die Bodennutzung im Jahre 1966

Versorgungsbilanzen für die Gesamtheit von Gemüse und von Obst. Marktversorgungsbilanzen für einzelne Gemüse- und Obstarten. Versorgungsbilanzen für weitere pflanzliche Erzeugnisse. Forststatistiken. Verbrauch an Handelsdünger

Versorgungsbilanzen für Fette und Öle

Landwirtschaftliche Gesamtrechnung. Agrarpreise. Preisindizes

Bodennutzung. Ernten auf dem Ackerland. Futtererzeugung

Regionalstatistiken : Veränderungen in der pflanzlichen Erzeugung. Veränderungen der Bodennutzung

Viehbestände. Fleischerzeugung. Versorgungsbilanzen für Fleisch

Versorgungsbilanzen für Wein. Gemüseerzeugung. Obsterzeugung. Schlepperbestand. Kurzbericht über die Bodennutzung im Jahre 1967

Fischerei : Versorgungsbilanzen, Anlandungen, Fänge, Preise, Besatzungsmitglieder, Flotte

Milch und Milcherzeugnisse, Milchbilanzen, Eierzeugung und -bilanzen

Versorgungsbilanzen für die Gesamtheit von Gemüse und Obst. Marktversorgungsbilanzen für einzelne Gemüse- und Obstarten. Versorgungsbilanzen für weitere pflanzliche Erzeugnisse. Forststatistiken. Regionalstatistiken : Veränderungen des Viehbestandes

Versorgungsbilanzen für Getreide. Versorgungsbilanzen für Reis. Versorgungsbilanzen für Zucker. Versorgungsbilanzen für Wein

Viehbestände. Fleischerzeugung. Versorgungsbilanzen für Fleisch. Versorgungsbilanzen 1955/56-1965/66

Versorgungsbilanzen für Fette und Öle

Landwirtschaftliche Gesamtrechnung. Agrarpreise. Preisindizes

Regionalstatistiken : Pflanzliche Erzeugung

Bodennutzung, Ernten auf dem Ackerland. Futtererzeugung, Forststatistiken

¹⁾ Vollständiges Verzeichnis der Jahrgänge 1959 bis 1966 letztmalig in Heft 2/1967 sowie in „Verzeichnis der vom SAEG veröffentlichten agrarstatistischen Untersuchungen (1959-1967)“ aufgeführt. 1967 siehe Heft 5/1968 „Agrarstatistik“.

Publications sur la statistique agricole

A. Par année ¹⁾

1959-1960 « Informations de la statistique agricole »¹⁾, à partir de 1961 « Statistique agricole »

1967

11 Lait et produits laitiers. Bilans du lait par année campagne. Production et bilans des œufs. Graisses et huiles

12 Pêche : bilans d'approvisionnement, débarquements, captures, prix, membres d'équipage, flotte

1968

1 Bilans d'approvisionnement des céréales. Bilans d'approvisionnement du riz. Bilans d'approvisionnement du sucre. Rapport succinct sur l'utilisation des terres en 1966

2 Bilans d'approvisionnement de l'ensemble des légumes et des fruits. Bilans d'approvisionnement du marché de quelques espèces de légumes et de fruits. Bilans d'approvisionnement d'autres produits végétaux. Statistiques forestières. Consommation d'engrais chimiques

3 Bilans d'approvisionnement des graisses et huiles

4 Comptabilité économique agricole. Prix agricoles. Indices de prix

5 Utilisation des terres. Récolte des terres arables. Production fourragère

6 Statistiques régionales : Variations de la production végétale. Variations de l'utilisation des terres

7 Effectifs du bétail. Production de viande. Bilans d'approvisionnement en viande

8 Bilans d'approvisionnement du vin. Production de légumes. Production de fruits. Parc de tracteurs. Rapport succinct sur l'utilisation des terres en 1967

9 Pêche : bilans d'approvisionnement, débarquements, captures, prix, membres d'équipage, flotte

10 Lait et produits laitiers. Bilans du lait. Production et bilans d'œufs

11 Bilans d'approvisionnement de l'ensemble des légumes et des fruits. Bilans d'approvisionnement du marché de quelques espèces de légumes et de fruits. Bilans d'approvisionnement d'autres produits végétaux. Statistiques forestières. Statistiques régionales : Variations des effectifs du bétail

1969

1 Bilans d'approvisionnement des céréales. Bilans d'approvisionnement du riz. Bilans d'approvisionnement du sucre. Bilans d'approvisionnement du vin

2 Effectifs du bétail. Production de viande. Bilans d'approvisionnement en viande. Bilans rétrospectifs 1955/56-1965/66

3 Bilans d'approvisionnement des graisses et huiles

4 Comptabilité économique agricole. Prix agricoles. Indices de prix

5 Statistiques régionales : Production végétale

6 Utilisation des terres, Récoltes des terres arables. Production fourragère, Statistiques forestières

¹⁾ Le répertoire complet des années 1959 à 1966 a été publié en dernier lieu dans le fascicule n° 2/1967 ainsi que dans la « Liste des travaux de la Statistique agricole publiés par l'OSCE (1959-1967) ». 1967 voir n° 5/1968 de la « Statistique agricole ».

Sachgebiet ¹⁾	„Agrarstatistik“ (grüne Reihe) ²⁾ « Statistique agricole » (série verte) ²⁾								„Statistische Informationen“ « Informations statistiques »	Matière ¹⁾
	1962	1963	1964	1965	1966	1967	1968	1969		
Struktur der landwirtschaftlichen Betriebe										Structure des exploitations agricoles
Zahl und Fläche der Betriebe	4				10					Nombre et surface des exploitations
Besitzverhältnisse			4							Modes de faire-valoir
Teilstücke			8							Morcellement
Betriebe mit Getreideanbau		6								Exploitations cultivant des céréales
Betriebe mit Zuckerrübenanbau		6								Exploic. cultiv. des betteraves sucrières
Betriebe mit Rebanbau		6								Exploitations cultivant des vignes
Betriebe mit Viehhaltung						2				Exploitations ayant du bétail
Arbeitskräfte			1 ; 4	5					4/1963	Main-d'œuvre
Betriebsmittel der Landwirtschaft										Moyens de production en agriculture
Schlepperbestand		3			5					Parc de tracteurs
Bestand an landw. Maschinen			8							Parc de machines agricoles
Landwirtschaftliches Zugkraftgefüge			2		5					Potentiel de traction dans l'agriculture
Verbrauch an Handelsdünger	4	6	6		1	1	2			Consommation d'engrais chimiques
Verfütterung von Getreide						9				Céréales consommées en fourrage
Bodennutzung und pflanzliche Erzeugung										Utilisation des terres et production végétale
Bodennutzung			8		1 ; 6	3	1 ; 5 ; 8	6	1/1960; 2/1965	Utilisation des terres
Wachstumsnoten				5						Notes d'état de cultures
Ernten auf dem Ackerland	2	2	1	1	2	3	5	6		Récoltes des terres arables
Futtererzeugung			1				5	6		Production fourragère
Stroherzeugung			1							Production de paille
Gemüseerzeugung	2	2	6		2	3	8		4/1960	Production de légumes
Obstbaumbestände										Nombre d'arbres fruitiers
Obsterzeugung	2	2	6		2	3	8		4/1960; 3/1967	Production fruitière
Nicht eßbare Gartenbauerzeugnisse		3		3					1/1964	Produits horticoles non comestibles
Weinerzeugung	2		4	5	6	9	8			Production de vin
Viehbestände und tierische Erzeugung										Effectifs du bétail et production animale
Viehbestände	3	4	5	7	7	8	7	2	2-3/1966	Effectifs du bétail
Milcherzeugung und Milchverwendung ²⁾	3	4	5		3	2; 11	10		2/1961; 1/1963; 1/1966	Production et utilisation du lait ²⁾
Fleischerzeugung ²⁾	3	4	5	7	7	8	7	2	2/1960	Production de viande ²⁾
Eiererzeugung	3	4	5		3	2; 11	10		2/1965	Production d'œufs
Versorgungsbilanzen										Bilans d'approvisionnement
Allgemeine Versorgungsberechnungen			5			6/7			1/1964	Statistiques gén. d'approvisionnement
Pflanzliche Erzeugnisse :										Produits végétaux :
— Getreide; Reis	2	3 ; 5	2	1	1	1	1	1	1-2/1962	— Céréales; riz
— Wein	4		4	5	6	9	8	1		— Vin
— Zuckerrüben, Zucker, Glukose		5	2	1	2	1	1	1		— Betteraves sucrières, sucre, glucose
— Gemüse und Obst					6	10	2; 11			— Légumes et fruits
— Sonstige pflanzliche Erzeugnisse					6	10	2; 11			— Autres produits végétaux
Tierische Erzeugnisse :										Produits animaux :
— Milch und Milchzeugnisse	1		5		3	2; 11	10			— Lait et produits laitiers
— Fleisch		1	5	7	7	8	7	2		— Viande
— Bienenhonig		5	2	1	2	1	1			— Miel d'abeilles
— Eier						11	10			— Œufs
Fisch			7	6	9	12	9			Poisson
Fette und Öle				2		5; 11	3	3		Graisses et huiles
Außenhandel										Commerce extérieur
Landw. Marktordnungserzeugnisse			2	5	5	10				Produits agricoles réglementés
Preise										Prix
Preise für landw. Erzeugnisse	3	4	3	4	4	4	4	4	2/1965; 4/1966	Prix des produits agricoles
Indizes der landw. Erzeugerpreise ²⁾	3	4	3	4	4	4	4	4		Indices des prix agricoles à la product. ²⁾
Indizes der landw. Betriebsmittelpreise		4	3	4	4	4	4	4		Indices des prix des moyens de product.
Landwirtschaftliche Gesamtrechnung			3	4	4	4	4	4	2/1965; 3/1963	Comptabilité économique agricole
Forstwirtschaft				8	8		2; 11	6		Économie forestière
Fischerei										Pêche
Anlandungen, Preise, Besatzung, Flotte			7	6	9	12	9			Débarquements, prix, équipage, flotte
Regionalstatistiken										Statistiques régionales
Zahl und Fläche der landw. Betriebe			6							Exploitations agricoles
Besitzverhältnisse					5					Modes de faire-valoir
Bodennutzung				3			6			Utilisation des terres
Pflanzliche Erzeugung				3			6	5	2/1965	Production végétale
Erträge pflanzlicher Erzeugnisse					10					Rendements des produits végétaux
Viehbestände				7			11			Effectifs du bétail
Forstflächen				8	8					Superficies boisées

¹⁾ Regional untergliederte Statistiken sind lediglich unter der Rubrik „Regionalstatistiken“ aufgeführt.

²⁾ Die synoptische Übersicht für die Jahrgänge 1959-1960 wurde letztmalig in Heft 2/1967 sowie in „Verzeichnis der vom SAEG veröffentlichten agrarstatistischen Untersuchungen (1959-1967)“ aufgeführt.

³⁾ Monatliche Angaben erscheinen in „Allgemeines Statistisches Bulletin“.

¹⁾ Les statistiques réparties par régions figurent uniquement sous la rubrique « Statistiques régionales ».

²⁾ Le tableau synoptique comprenant les années 1959-1960 a été publié en dernier lieu dans le fascicule n° 2/1967 ainsi que dans la « Liste des travaux de la Statistique agricole publiée par l'OSCE (1959-1967) ».

³⁾ Données mensuelles paraissant dans le « Bulletin Général de Statistiques ».

TITOLO	TITEL	TITLE
PUBBLICAZIONI PERIODICHE	PERIODIEKE UITGAVEN	PERIODICAL PUBLICATIONS
Statistiche generali (viola) tedesco / francese / italiano / olandese / inglese 11 numeri all'anno	Algemene Statistiek (paars) Duits / Frans / Italiaans / Nederlands / Engels 11 nummers per jaar	General Statistics (purple) German / French / Italian / Dutch / English 11 issues per year
Annuario statistiche regionali (viola) tedesco / francese / italiano / olandese / inglese	Jaarboek — Regionale statistieken (paars) Duits / Frans / Italiaans / Nederlands / Engels	Yearbook Regional Statistics (purple) German / French / Italian / Dutch / English
Conti nazionali — Annuario (viola) tedesco / francese / italiano / olandese / inglese	Nationale rekeningen — Jaarboek (paars) Duits / Frans / Italiaans / Nederlands / Engels	National Accounts—Yearbook (purple) German / French / Italian / Dutch / English
Bilanci dei pagamenti — Annuario (viola) tedesco / francese / italiano / olandese / inglese	Betalingsbalansen — Jaarboek (paars) Duits / Frans / Italiaans / Nederlands / Engels	Balances of Payments—Yearbook (purple) German / French / Italian / Dutch / English
Le entrate fiscali delle CEE — Annuario (viola) tedesco / francese	De belastingopbrengsten in de EEG — Jaarboek (paars) Duits / Frans	Revenue from Taxation in the EEG—Yearbook (purple) German / French
Studi ed indagini statistiche 4 numeri all'anno	Statistische studies en enquêtes 4 nummers per jaar	Statistical Studies and Surveys 4 issues per year
Statistiche generali tedesco, francese, italiano, olandese, inglese edizione 1968/69 edizione 1970 (da pubblicarsi all'inizio del 1971)	Basisstatistieken Duits, Frans, Italiaans, Nederlands, Engels uitgave 1968/69 uitgave 1970 (verschijnt begin 1971)	Basic Statistics German, French, Italian, Dutch, English 1968/69 issue 1970 issue (to be published at the beginning of 1971)
Commercio estero: Statistica mensile (rosso) tedesco / francese 11 numeri all'anno	Buitenlandse handel: Maandstatistiek (rood) Duits / Frans 11 nummers per jaar	Foreign Trade: Monthly Statistics (red) German / French 11 issues per year
Commercio estero: Tavole analitiche (NIMEXE) (rosso) pubblicazione trimestrale tedesco / francese Volume A — prodotti agricoli Volume B — prodotti minerali Volume C — prodotti chimici Volume D — materie plastiche, cuoio Volume E — legno, carta, sughero Volume F — materie tessili, calzature Volume G — pietre, gesso, ceramica, vetro Volume H — ghisa, ferro e acciaio Volume I — altri metalli comuni Volume J — macchine ed apparecchi Volume K — materiale da trasporto Volume L — strumenti di precisione, ottica 12 volumi, di 4 fascicoli ciascuno	Buitenlandse handel: Analytische Tabellen (NIMEXE) (rood) driemaandelijks Duits / Frans Deel A — landbouwprodukten Deel B — minerale produkten Deel C — chemische produkten Deel D — plastische stoffen, leder Deel E — hout, papier, kurk Deel F — textielstoffen, schoeisel Deel G — steen, gips, keramiek, glas Deel H — gietijzer, ijzer en staal Deel I — onedele metalen Deel J — machines en toestellen Deel K — vervoermaterieel Deel L — precisie-instrumenten, optische toestellen 12 delen van 4 afleveringen elk	Foreign Trade: Analytical Tables (NIMEXE) (red) quarterly German / French Volume A — Agricultural products Volume B — Mineral products Volume C — Chemical products Volume D — Plastic material, leather Volume E — Wood, paper, cork Volume F — Textiles, footwear Volume G — Articles of stone, of plaster, ceramic products, glass and glassware Volume H — Iron and steel and articles thereof Volume I — Base metals Volume J — Machinery and mechanical appliances Volume K — Transport equipment Volume L — Precision instruments, optics 12 volumes of 4 booklets each
Commercio estero: Codice geografico comune (rosso) tedesco / francese / italiano / olandese / inglese pubblicazione annuale	Buitenlandse handel: Gemeenschappelijke landenlijst (rood) Duits / Frans / Italiaans / Nederlands / Engels jaarlijks	Foreign Trade: Standard Country Classification (red) German / French / Italian / Dutch / English yearly
Commercio estero: Prodotti CECA (rosso) tedesco / francese / italiano / olandese pubblicazione annuale già pubblicati gli anni 1955-1968	Buitenlandse handel: Produkten EGKS (rood) Duits / Frans / Italiaans / Nederlands jaarlijks tot dusver verschenen: 1955-1968	Foreign Trade: ECSC Products (red) German / French / Italian / Dutch yearly previously published: 1955-1968
Associati d'oltremare: Annuario retrospettivo del commercio estero dei SAMA (1959-1966) — per paese (verde oliva) tedesco / francese / italiano / olandese / inglese (Mauritania, Mali, Alto Volta, Niger, Senegal, Costa d'Avorio, Togo, Dahomey, Camerun, Ciad, Centrafrica, Gabon, Congo (Brazzaville) Madagascar)	Overzeese Geassocieerden: Retrospectief jaarboek van de buitenlandse handel van de GASM (1959-1966) — per land (olijfgroen) Duits / Frans / Italiaans / Nederlands / Engels (Mauritanië, Mali, Boven-Volta, Niger, Senegal, Ivoorkust, Togo, Dahomey, Kameroen, Tsjaad, Centraal-Afrika, Gaboen, Kongo (Brazza), Madagaskar)	Overseas Associates: Retrospective Yearbook of Foreign Trade of the AASM by Country (1959-66) (olive-green) German / French / Italian / English (Mauritania, Mali, Upper Volta, Niger, Senegal, Ivory Coast, Togo, Dahomey, Cameroon, Chad, Central African Republic, Gabon, Congo (Brazzaville), Madagascar)
Associati d'oltremare: Annuario retrospettivo del commercio estero dei SAMA (1965-1969) (verde oliva) tedesco / francese / italiano / olandese / inglese 2 numeri, prezzo unitario	Overzeese Geassocieerden: Retrospectief jaarboek van de buitenlandse handel van de GASM (1966-1969) (olijfgroen) Duits / Frans / Italiaans / Nederlands / Engels in 2 delen, per deel	Overseas Associates: Retrospective Yearbook of Foreign Trade of the AASM (1966-1969) (olive-green) German / French / Italian / Dutch / English 2 volumes, each volume
Associati d'oltremare: Annuario statistico dei SAMA (1969) (verde oliva) francese	Overzeese Geassocieerden: Statistisch jaarboek voor de GASM (1969) (olijfgroen) Frans	Overseas Associates: Statistical Yearbook of the AASM (1969) (olive-green) French

TITEL	TITRE	Preis Einzelnummer Price per issue Prezzo di ogni numero					Prix par numéro Prijis per nummer					Preis Jahresabonnement Price annual subscription Prezzo abbonamento annuo					Prix abonnement annuel Prijis jaarabonnement				
		DM	Ffr	Lit.	Fl	Fb	DM	Ffr	Lit.	Fl	Fb	DM	Ffr	Lit.	Fl	Fb	DM	Ffr	Lit.	Fl	Fb
		PERIODISCHE VERÖFFENTLICHUNGEN																			
ENERGIESTATISTIK (rubinfarben) <i>deutsch / französisch / italienisch / niederländisch / englisch</i> vierteljährlich Jahrbuch (im Abonnement eingeschl.)		STATISTIQUES DE L'ÉNERGIE (rubis) <i>allemand / français / italien / néerlandais / anglais</i> publication trimestrielle annuaire (compris dans l'abonnement)																			
		7,50	11,50	1 250	7,25	100	37,—	56,—	6 250	36,50	500	13,—	20,—	2 180	12,60	175	—	—	—	—	—
INDUSTRIESTATISTIK (blau) <i>deutsch / französisch / italienisch / niederländisch</i> vierteljährlich Jahrbuch (im Abonnement eingeschl.)		STATISTIQUES INDUSTRIELLES (bleu) <i>allemand / français / italien / néerlandais</i> publication trimestrielle annuaire (compris dans l'abonnement)																			
		5,50	8,50	930	5,40	75	22,—	33,50	3 750	22,—	300	9,50	14,—	1 560	9,—	125	—	—	—	—	—
EISEN UND STAHL (blau) <i>deutsch / französisch / italienisch / niederländisch</i> zweimonatlich Jahrbuch 1964, 1966, 1968, 1970 (nicht im Abonnement eingeschl.)		SIDÉRURGIE (bleu) <i>allemand / français / italien / néerlandais</i> publication bimestrielle annuaire 1964, 1966, 1968, 1970 (non compris dans l'abonnement)																			
		5,50	8,50	930	5,40	75	27,50	41,70	4 680	27,30	375	9,50	14,—	1 560	9,—	125	—	—	—	—	—
SOZIALSTATISTIK (gelb) <i>deutsch / französisch / italienisch / niederländisch</i> oder: <i>deutsch / französisch</i> 6 Hefte jährlich Jahrbuch (nicht im Abonnement eingeschlossen)		STATISTIQUES SOCIALES (jaune) <i>allemand / français / italien / néerlandais</i> ou: <i>allemand / français</i> 6 numéros par an annuaire (non compris dans l'abonnement)																			
		7,50	11,50	1 250	7,25	100	29,25	44,50	5 000	29,—	400	9,50	14,—	1 560	9,—	125	—	—	—	—	—
AGRARSTATISTIK (grün) <i>deutsch / französisch</i> 8-10 Hefte jährlich		STATISTIQUE AGRICOLE (vert) <i>allemand / français</i> 8-10 numéros par an																			
		5,50	8,50	930	5,40	75	33,—	50,—	5 620	32,50	450	—	—	—	—	—	—	—	—	—	—
VERKEHRSTATISTIK (karmesinrot) <i>deutsch / französisch / italienisch / niederländisch</i> Jahrbuch		STATISTIQUES DES TRANSPORTS (cramoisi) <i>allemand / français / italien / néerlandais</i> annuaire																			
		4,—	5,60	620	3,60	50	—	—	—	—	—	—	—	—	—	—	—	—	—	—	—
EINZELVERÖFFENTLICHUNGEN																					
SOZIALSTATISTIK: Sonderreihe „Wirtschaftsrechnungen“ (gelb) (Ausgabe 1966/67) <i>deutsch / französisch und italienisch / niederländisch</i> 7 Hefte, bestehend aus jeweils einem Text- und einem Tabellenteil Einzelnummer Gesamtausgabe		STATISTIQUES SOCIALES: Série spéciale «Budgets familiaux» (jaune) (édition 1966/67) <i>allemand / français et italien / néerlandais</i> 7 numéros, comprenant chacun un exposé et des tableaux par numéro série complète																			
		16,—	20,—	2 500	14,50	200	—	—	—	—	—	96,—	120,—	15 000	87,—	1 200	—	—	—	—	—
SOZIALSTATISTIK: Sonderreihe „Erhebung über die Struktur und Verteilung der Löhne“ (gelb) 8 Hefte; je Heft Gesamtausgabe		STATISTIQUES SOCIALES: Série spéciale «Enquête sur la structure et la répartition des salaires» (jaune) 8 volumes série complète																			
		15,—	22,—	2 500	14,50	200	—	—	—	—	—	88,—	133,—	15 000	87,—	1 200	—	—	—	—	—
AGRARSTATISTIK: Sonderreihe „Gründerhebung über die Struktur der landwirtschaftlichen Betriebe. Zusammenfassende Ergebnisse nach Erhebungsbezirken“ Erste Ausgabe von 13 Bänden (Benelux-Länder, Deutschland, Italien) je Heft		STATISTIQUE AGRICOLE: Série spéciale «Enquête de base sur la structure des exploitations agricoles. Résultats récapitulatifs par circonscription d'enquête» Première tranche de 13 volumes (Pays du Benelux, Allemagne, Italie) par numéro																			
		9,50	14,—	1 560	9,—	125	—	—	—	—	—	—	—	—	—	—	—	—	—	—	—
ALLGEMEINE STATISTIK: Sonderreihe „Die Input-Output-Tabellen 1965“ (weiß) <i>französisch und Sprache des betreffenden Landes</i> je Heft Abonnement für die ersten 6 Bände		STATISTIQUES GÉNÉRALES: Série spéciale «Les Tableaux Entrées-Sorties 1965» (blanc) <i>français et langue du pays concerné</i> par numéro abonnement pour les 6 premiers vol.																			
		11,—	16,70	1 870	11,—	150	—	—	—	—	—	51,30	77,80	8 750	51,—	700	—	—	—	—	—
SYSTEMATIK DER WIRTSCHAFTSZWEIGE IN DEN EUROPÄISCHEN GEMEINSCHAFTEN (NACE) <i>deutsch / französisch und italienisch / niederländisch</i> Ausgabe 1970		NOMENCLATURE DES ACTIVITÉS DANS LES COMMUNAUTÉS EUROPÉENNES (NACE) <i>allemand / français et italien / néerlandais</i> édition 1970																			
		9,50	14,—	1 560	9,—	125	—	—	—	—	—	—	—	—	—	—	—	—	—	—	—
INTERNATIONALES WARENVERZEICHNIS FÜR DEN AUßENHANDEL (CST) <i>deutsch / französisch / italienisch / niederländisch</i>		CLASSIFICATION STATISTIQUE ET TARIFAIRE POUR LE COMMERCE INTERNATIONAL (CST) <i>allemand / français / italien / néerlandais</i>																			
		4,—	5,—	620	3,60	50	—	—	—	—	—	—	—	—	—	—	—	—	—	—	—
EINHEITLICHES GÜTERVERZEICHNIS FÜR DIE VERKEHRSTATISTIK (NST) — Ausgabe 1968 <i>deutsch / französisch / italienisch / niederländisch</i>		NOMENCLATURE UNIFORME DE MARCHANDISES POUR LES STATISTIQUES DE TRANSPORT (NST) — édition 1968 <i>allemand / français / italien / néerlandais</i>																			
		4,—	5,—	620	3,60	50	—	—	—	—	—	—	—	—	—	—	—	—	—	—	—
HARMONISIERTE NOMENKLATUR FÜR DIE AUßENHANDELSSTATISTIKEN DER EWG-LÄNDER (NIMEXE) <i>deutsch / französisch / italienisch / niederländisch</i> Vollständiger Text — Ausgabe 1969 + Sonderheft 1970		NOMENCLATURE HARMONISÉE POUR LES STATISTIQUES DU COMMERCE EXTÉRIEUR DES PAYS DE LA CEE (NIMEXE) <i>allemand / français / italien / néerlandais</i> Texte intégral — édition 1969 + supplément 1970																			
		60,—	75,—	9 370	54,50	750	—	—	—	—	—	—	—	—	—	—	—	—	—	—	—

TITOLO	TITEL	TITLE
PUBBLICAZIONI PERIODICHE	PERIODIEKE UITGAVEN	PERIODICAL PUBLICATIONS
Statistiche dell'energia (rubino) <i>tedesco / francese / italiano / olandese / inglese</i> pubblicazione trimestrale annuario (compreso nell'abbonamento)	Energiestatistiek (robbijn) <i>Duits / Frans / Italiaans / Nederlands / Engels</i> driemaandelijks jaarboek (inbegrepen in het abonnement)	Energy Statistics (ruby) <i>German / French / Italian / Dutch / English</i> quarterly Yearbook (included in the subscription)
Statistiche dell'industria (blu) <i>tedesco / francese / italiano / olandese</i> pubblicazione trimestrale annuario (compreso nell'abbonamento)	Industriestatistiek (blauw) <i>Duits / Frans / Italiaans / Nederlands</i> driemaandelijks jaarboek (inbegrepen in het abonnement)	Industrial Statistics (blue) <i>German / French / Italian / Dutch</i> quarterly Yearbook (included in the subscription)
Siderurgia (blu) <i>tedesco / francese / italiano / olandese</i> pubblicazione bimestrale annuario 1964, 1966, 1968, 1970 (non compreso nell'abbonamento)	IJzer en staal (blauw) <i>Duits / Frans / Italiaans / Nederlands</i> tweemaandelijks jaarboek 1964, 1966, 1968, 1970 (niet inbegrepen in het abonnement)	Iron and Steel (blue) <i>German / French / Italian / Dutch</i> bi-monthly Yearbook 1964, 1966, 1968, 1970 (not included in the subscription)
Statistiche sociali (giallo) <i>tedesco / francese / italiano / olandese</i> o <i>tedesco / francese</i> 6 numeri all'anno annuario (non compreso nell'abbonamento)	Sociale statistiek (geel) <i>Duits / Frans / Italiaans / Nederlands</i> of <i>Duits / Frans</i> 6 nummers per jaar jaarboek (niet inbegrepen in het abonnement)	Social Statistics (yellow) <i>German / French / Italian / Dutch</i> or <i>German / French</i> 6 issues yearly Yearbook (not included in the subscription)
Statistica agraria (verde) <i>tedesco / francese</i> 8-10 numeri all'anno	Landbouwstatistiek (groen) <i>Duits / Frans</i> 8-10 nummers per jaar	Agricultural Statistics (green) <i>German / French</i> 8-10 issues yearly
Statistica dei trasporti (cremisi) <i>tedesco / francese / italiano / olandese</i> annuario	Vervoerstatistieken (karmozijn) <i>Duits / Frans / Italiaans / Nederlands</i> jaarboek	Transport Statistics (crimson) <i>German / French / Italian / Dutch</i> Yearbook
PUBBLICAZIONI NON PERIODICHE	NIET-PERIODIEKE UITGAVEN	NON PERIODICAL PUBLICATIONS
Statistiche sociali: Serie speciale «Bilanci familiari» (gialla) (edizione 1966/67) <i>tedesco / francese e italiano / olandese</i> 7 numeri, comprendenti ciascuno un testo e tabelle prezzo unitario prezzo della serie completa	Sociale statistiek: bijzondere reeks „Budget-onderzoek” (geel) (uitgave 1966/67) <i>Duits / Frans en Italiaans / Nederlands</i> 7 nummers met elk een tekstgedeelte en een tabellengedeelte per nummer gehele reeks	Social Statistics: Special Series of Economic Accounts (yellow) (1966/67 edition) <i>German / French and Italian / Dutch</i> 7 issues, each containing text and tables per issue whole series
Statistiche sociali: Serie speciale «Indagine sulla struttura e sulla ripartizione dei salari» (giallo) 8 volumi — prezzo unitario prezzo della serie completa	Sociale statistiek: bijzondere reeks „Enquête naar de structuur en de verdeling der lonen” (geel) verschijnt in 8 delen — per nummer volledige reeks	Social Statistics: Special Series “Survey on the structure and distribution of wages” (yellow) 8 volumes — per issue complete series
Statistica agraria: Serie speciale «Indagine di base sulla struttura delle aziende agricole. Risultati riassuntivi per circoscrizione d'indagine» (Paesi del Benelux, Germania, Italia) prezzo unitario	Landbouwstatistiek: bijzondere reeks „Basis-enquête inzake de structuur van de landbouwbedrijven. Samengevatte resultaten per enquêtegebied” Eerste serie van 13 delen (Beneluxlanden, Duitsland, Italië) per nummer	Agricultural Statistics: Special Series “Basis survey on the structure of agricultural holdings. Summary results according to survey areas” First issue of 13 volumes (Benelux countries, Germany, Italy) per issue
Statistiche generali: Serie speciale «Tavole Input-Output 1965» (bianco) <i>francese + lingua del paese in oggetto</i> prezzo unitario abbonamento per i primi 6 volumi	Algemene statistiek: bijzondere reeks „Input-Output tabellen 1965” (wit) <i>Frans + de taal van het betrokken land</i> per nummer abonnement voor de eerste 6 delen	General Statistics: Special Series “The Input-Output Tables 1965” (white) <i>French + the language of the country concerned</i> per issue The series of the first 6 issues
Nomenclatura delle attività economiche nelle Comunità europee (NACE) <i>tedesco / francese e italiano / olandese</i> edizione 1970	Systematische bedrijfsindeling in de Europese Gemeenschappen (NACE) <i>Duits / Frans en Italiaans / Nederlands</i> uitgave 1970	Nomenclature of Economic Activities in the European Communities (NACE) <i>German / French and Italian / Dutch</i> 1970 issue
Classificazione statistica e tariffaria per il commercio internazionale (CST) <i>tedesco / francese / italiano / olandese</i>	Classificatie voor statistiek en tarief van de internationale handel (CST) <i>Duits / Frans / Italiaans / Nederlands</i>	Statistical and Tariff Classification for International Trade (CST) <i>German / French / Italian / Dutch</i>
Nomenclatura uniforme delle merci per la statistica dei trasporti (NST) — edizione 1968 <i>tedesco / francese / italiano / olandese</i>	Eenvormige goederennomenclatuur voor de vervoerstatistieken (NST) — Uitgave 1968 <i>Duits / Frans / Italiaans / Nederlands</i>	Standard Goods Nomenclature for Transport Statistics (NST) — 1968 issue <i>German / French / Italian / Dutch</i>
Nomenclatura armonizzata per le statistiche del commercio estero dei paesi della CEE (NIMEXE) <i>tedesco / francese / italiano / olandese</i> Testo integrale — Edizione 1969 + Supplementi 1970	Geharmoniseerde nomenclatuur voor de statistieken van de buitenlandse handel van de Lid-Staten van de EEG (NIMEXE) <i>Duits / Frans / Italiaans / Nederlands</i> Volledige tekst — Uitgave 1969 + Supplement 1970	Harmonized Nomenclature for the Foreign Trade Statistics of the EEC-Countries (NIMEXE) <i>German / French / Italian / Dutch</i> Full text — 1969 issue + supplement 1970

STATISTISCHES AMT DER EUROPÄISCHEN GEMEINSCHAFTEN

OFFICE STATISTIQUE DES COMMUNAUTÉS EUROPÉENNES

ISTITUTO STATISTICO DELLE COMUNITÀ EUROPEE

BUREAU VOOR DE STATISTIEK DER EUROPESE GEMEENSCHAPPEN

STATISTICAL OFFICE OF THE EUROPEAN COMMUNITIES

R. Dumas **Generaldirektor / Directeur général / Direttore generale / Directeur-Generaal / Director General**

E. Hentgen **Assistent / Assistant / Assistente / Assistent / Assistant**

Direktoren / Directeurs / Direttori / Directeuren / Directors:

V. Paretti **Allgemeine Statistik und Statistik der assoziierten Staaten / Statistiques générales et statistiques des États associés / Statistica generale e statistiche degli Stati associati / Algemene Statistiek en Statistiek van de geassocieerde Staten / General Statistics and Statistics on the associated States**

C. Legrand **Energiestatistik / Statistiques de l'énergie / Statistiche dell'energia / Energiestatistiek / Energy Statistics**

S. Ronchetti **Handels- und Verkehrsstatistik / Statistiques du commerce et des transports / Statistica del commercio e dei trasporti / Statistieken van de Handel en Vervoer / Trade and Transport Statistics**

F. Grotius **Industrie- und Handwerksstatistik / Statistiques industrielles et artisanales / Statistica dell'industria e dell'artigianato / Industrie- en Ambachtsstatistiek / Industrial and Craft Statistics**

P. Gavanier **Sozialstatistik / Statistiques sociales / Statistica sociale / Sociale Statistiek / Social Statistics**

S. Louwes **Agrarstatistik / Statistiques agricoles / Statistica agraria / Landbouwstatistiek / Agricultural statistics**

Diese Veröffentlichung, Agrarstatistik 6/1969, kann zum Einzelpreis von DM 6,— oder zum Jahresabonnementspreis von DM 36,— durch die nachstehend aufgeführten Vertriebsstellen bezogen werden :

Cette publication, Statistique agricole 6/1969, est vendue, par numéro, au prix de Ffr 7,50 ou Fb 75,— ou par abonnement annuel au prix de Ffr 45,— ou Fb 450,—. S'adresser aux bureaux de vente et d'abonnements indiqués ci-dessous :

Questa pubblicazione, Statistica agraria 6/1969, è in vendita al prezzo di Lit. 930 il numero, o di Lit. 5.620 per l'abbonamento annuale. Ogni richiesta va rivolta agli uffici di vendita e di abbonamento seguenti :

Deze publikatie, Landbouwstatistiek 6/1969, kost Fl. 5,40 resp. Fb 75,— per nummer of Fl. 32,50 resp. Fb 450,— per jaarabonnement en is verkrijgbaar bij onderstaande verkoop- en abonnementskantoren :

This publication, Agricultural Statistics 6/1969, is delivered by the following sales agents at the price of : single copies : Fb 75,—, annual subscription : Fb 450,—

DEUTSCHLAND (BR) VERLAG BUNDESANZEIGER, - 5 Köln 1 — Postfach 708006 — Fernschreiber : Anzeiger Bonn 08.882.595, Postscheckkonto : 83.400 Köln

FRANCE SERVICE DE VENTE EN FRANCE DES PUBLICATIONS DES COMMUNAUTÉS EUROPÉENNES - 26, rue Desaix, Paris 15^e — Compte courant postal : Paris 23-96

ITALIA LIBRERIA DELLO STATO - Piazza G. Verdi, 10 — Roma - ccp : 1/2640
Agenzie : ROMA — Via del Tritone, 61/A e 61/B e Via XX Settembre (Palazzo Ministero delle Finanze) - MILANO — Galleria Vittorio Emanuele, 3 - FIRENZE — Via Cavour, 46/R - NAPOLI — Via Chiaia, 5 - GENOVA — Via XII Ottobre, 172

NEDERLAND STAATSDRUKKERIJ- EN UITGEVERIJBEDRIJF — Christoffel Plantijnstraat, 's-Gravenhage. Postgirorekening : 42 53 00

BELGIË-BELGIQUE BELGISCH STAATSBLOED — Leuvense weg, 40 - Brussel - PCR : 50-80
MONITEUR BELGE — 40, rue de Louvain - Bruxelles - CCP : 50-80

LUXEMBOURG OFFICE DES VENTES DES PUBLICATIONS DES COMMUNAUTÉS EUROPÉENNES — 37, rue Glesener - Luxembourg, (Gare), case postale 1003 - CCP : 191-90; compte courant bancaire : Banque Internationale du Luxembourg R 101/6830

GREAT BRITAIN AND COMMONWEALTH H.M. STATIONERY OFFICE — P.O. Box 569 - London S.E. 1

ANDERE LÄNDER - AUTRES PAYS - ALTRI PAESI - ANDERE LANDEN - OTHER COUNTRIES

VERTRIEBSSTELLE DER VERÖFFENTLICHUNGEN DER EUROPÄISCHEN GEMEINSCHAFTEN
OFFICE DES VENTES DES PUBLICATIONS DES COMMUNAUTÉS EUROPÉENNES
UFFICIO VENDITE DELLE PUBBLICAZIONI DELLE COMUNITÀ EUROPEE
VERKOOPBUREAU VAN DE PUBLIKATIES DER EUROPESE GEMEENSCHAPPEN
SALES OFFICE FOR PUBLICATIONS OF THE EUROPEAN COMMUNITIES

Luxembourg : (Gare), case postale 1003

AMT FÜR AMTLICHE VERÖFFENTLICHUNGEN DER EUROPÄISCHEN GEMEINSCHAFTEN
OFFICE DES PUBLICATIONS OFFICIELLES DES COMMUNAUTÉS EUROPÉENNES
UFFICIO DELLE PUBBLICAZIONI UFFICIALI DELLE COMUNITÀ EUROPEE
BUREAU VOOR OFFICIELE PUBLICATIES DER EUROPESE GEMEENSCHAPPEN
OFFICE FOR OFFICIAL PUBLICATIONS OF THE EUROPEAN COMMUNITIES