

STATISTISCHES AMT
DER EUROPÄISCHEN GEMEINSCHAFTEN

Anschriften

Luxemburg, Centre Louvigny, Postfach 1907 — Tel. 288 31

1040 Brüssel, Bâtiment Berlaymont, 200, rue de la Loi (Verbindungsbüro) — Tel. 35 80 40.

OFFICE STATISTIQUE
DES COMMUNAUTÉS EUROPÉENNES

Adresses

Luxembourg, Centre Louvigny, Case postale 1907 — Tél. 288 31

1040 Bruxelles, Bâtiment Berlaymont, 200, rue de la Loi (Bureau de liaison) — Tél. 35 80 40

ISTITUTO STATISTICO
DELLE COMUNITÀ EUROPEE

Indirizzi

Lussemburgo, Centre Louvigny, Casella postale 1907 — Tel. 288 31

1040 Bruxelles, Bâtiment Berlaymont, 200, rue de la Loi (Ufficio di collegamento) — Tel. 35 80 40

BUREAU VOOR DE STATISTIEK
DER EUROPESE GEMEENSCHAPPEN

Adressen

Luxemburg, Centre Louvigny, Postbus 1907 — Tel. 288 31

1040 Brussel, Bâtiment Berlaymont, Wetstraat 200 (Verbindingsbureau) — Tel. 35 80 40

STATISTICAL OFFICE
OF THE EUROPEAN COMMUNITIES

Addresses

Luxemburg, Centre Louvigny, P.O.Box 1907 — Tel. 288 31

1040 Brussels, Bâtiment Berlaymont, 200, rue de la Loi (Liaison Office) — Tel. 35 80 40

AGRARSTATISTIK

STATISTIQUE AGRICOLE

STATISTICA AGRARIA

LANDBOUWSTATISTIEK

AGRICULTURAL STATISTICS

- ▶ **Ergebnisse der EG Schweineerhebungen**
Viehbestände
Fleischerzeugung
Versorgungsbilanzen für Fleisch
- ▶ **Résultats des enquêtes porcines CE**
Effectifs du bétail
Production de viande
Bilans d'approvisionnement en viande
- ▶ **Risultati delle indagini suine CE**
Cosistenza del bestiame
Produzione di carne
Bilanci d'approvvigionamento in carne
- ▶ **Resultaten van de EG enquêtes betreffende de varkensstapel**
Veestapels
Vleesproductie
Voorzieningsbalansen van vlees
- ▶ **Results of EC pig surveys**
Livestock
Meat production
Meat balance sheets

1972 — No. 7

6-8 Hefte jährlich
6-8 numéros par an
6-8 fascicoli all'anno
6-8 nummers per jaar
6-8 issues yearly

Inhaltsverzeichnis

Table des matières

	Seite Page	
Vorbemerkungen	7	Remarques préliminaires
Teil I : Ergebnisse der EG Schweineerhebungen	29	Partie I : Résultats des enquêtes porcines CE
Teil II : Viehbestände	37	Partie II : Effectifs du bétail
2.0 Zusammengefaßte Ergebnisse	38	2.0 Résultats récapitulatifs
2.00 In Großvieheinheiten (G.V.E.)	38	2.00 En unités gros bétail (U.G.B.)
2.000 Nach Ländern	38	2.000 Par pays
2.001 Nach Vieharten	39	2.001 Par espèces d'animaux
2.01 Anzahl der Tiere je 100 ha Flächeneinheit nach Ländern	41	2.01 Nombre d'animaux par 100 ha de superficie par pays
2.1 Nach Tierkategorien	43	2.1 Par catégories d'animaux
2.11 Rinder	43	2.11 Bovins
2.12 Schweine	44	2.12 Porcins
2.13 Schafe	45	2.13 Ovins
2.13 Ziegen	45	2.13 Caprins
2.14 Pferde	45	2.14 Chevaux
2.15 Hühner	46	2.15 Poules
2.2 Ländertabellen	47	2.2 Tableaux par pays
2.20 Deutschland (BR)	47	2.20 Allemagne (RF)
2.21 Frankreich	54	2.21 France
2.22 Italien	57	2.22 Italie
2.23 Niederlande	59	2.23 Pays-Bas
2.24 Belgien	65	2.24 Belgique
2.25 Luxemburg	71	2.25 Luxembourg
2.3 (Anhang) Klasseneinteilung der laufenden Viehsta- tistik	74	2.3 (Annexe) Classification des effectifs du bétail dans les statistiques courantes
Teil III : Fleischerzeugung	83	Partie III : Production de viande
3.0 Zusammengefaßte Ergebnisse	84	3.0 Résultats récapitulatifs
3.00 Fleischerzeugung der EG nach Fleischarten	84	3.00 Production de viande de la CE par catégories de viande
3.01 Fleischerzeugung nach Fleischarten und nach Ländern	86	3.01 Production de viande par catégories et par pays
110 Rindfleisch (ohne Kalbfleisch)	86	110 Viande de bœuf (sans viande de veau)
120 Kalbfleisch	88	120 Viande de veau
100 Rindfleisch	89	100 Viande bovine
200 Schweinefleisch	90	200 Viande de porc
300 Schaf- und Ziegenfleisch	91	300 Viande de mouton et de chèvre
400 Fleisch von Einhufern	92	400 Viande d'équidés
000 Hauptfleischarten	94	000 Principales catégories de viande
500 Geflügelfleisch	95	500 Viande de volaille
600 Andere Fleischarten	95	600 Autres viandes
000 Fleischerzeugung insgesamt	95	000 Production totale de viande

Indice

Inhoudsopgave

	Pagina Bladz.	
Osservazioni preliminari	7	Voorbeschouwing
Parte I : Risultati delle inchieste suine CE	29	Deel I : Resultaten van de EG enquêtes betreffende de varkensstapel
Parte II : Consistenza del bestiame	37	Deel II : Veestapels
2.0 Risultati ricapitolativi	38	2.0 Totaaloverzichten
2.00 In unità di bestiame grosso (U.B.G.)	38	2.00 In diereenheden
2.000 Per paese	38	2.000 Per land
2.001 Per specie di animali	39	2.001 Per diersoort
2.01 Numero di animali per 100 ha di superficie, per paese	41	2.01 Aantal dieren per 100 ha, per land
2.1 Per categoria di animali	43	2.1 Per diersoort
2.11 Bovini	43	2.11 Runderen
2.12 Porcini	44	2.12 Varkens
2.13 Ovini	45	2.13 Schapen
2.13 Caprini	45	2.13 Geiten
2.14 Cavalli	45	2.14 Paarden
2.15 Polli e galline	46	2.15 Hoenders
2.2 Tabelle per paese	47	2.2 Tabellen per land
2.20 Germania (RF)	47	2.20 Duitsland (BR)
2.21 Francia	54	2.21 Frankrijk
2.22 Italia	57	2.22 Italië
2.23 Paesi Bassi	59	2.23 Nederland
2.24 Belgio	65	2.24 België
2.25 Lussemburgo	71	2.25 Luxemburg
2.3 (Allegato) Classificazione della consistenza del bestiame nelle statistiche correnti	74	2.3 (Bijlage) Indeling van de statistieken van de veestapels
Parte III : Produzione di carne	83	Deel III : Vleesproduktie
3.0 Risultati ricapitolativi	84	3.0 Totaaloverzichten
3.00 Produzione di carne della CE per categoria di carne	84	3.00 Vleesproduktie in de EG naar vleessoort
3.01 Produzione di carne per categoria e per paese	86	3.01 Vleesproduktie per vleessoort en per land
110 Carne di bue	86	110 Rundvlees
120 Carne di vitello	88	120 Kalfsvlees
100 Carne bovina	89	100 Rund- en kalfsvlees
200 Carne di maiale	90	200 Varkensvlees
300 Carne ovina e caprina	91	300 Schape- en geitevlees
400 Carne equina	92	400 Paardevlees
000 Principali categorie di carne	94	000 Voornaamste vleessoorten
500 Carne di volatili	95	500 Vlees van gevogelte
600 Altre carni	95	600 Ander vlees
000 Produzione totale di carne	95	000 Totale vleesproduktie

	Seite Page	
3.1 Ländertabellen	96	3.1 Tableaux par pays
3.10 Deutschland (BR)	96	3.10 Allemagne (RF)
3.11 Frankreich	98	3.11 France
3.12 Italien	100	3.12 Italie
3.13 Niederlande	102	3.13 Pays-Bas
3.14 Belgien	104	3.14 Belgique
3.15 Luxemburg	106	3.15 Luxembourg
Teil IV : Versorgungsbilanzen für Fleisch	107	Partie IV : Bilans d'approvisionnement en viande
4.0 Zusammengefaßte Ergebnisse	108	4.0 Résultats récapitulatifs
4.00 Versorgungsbilanz der EG	108	4.00 Bilan d'approvisionnement de la CE
4.000 Schlachtgewicht einschl. Fett	108	4.000 En poids carcasse y compris les graisses
4.001 Schlachtgewicht ohne Fett	108	4.001 En poids carcasse sans graisse
4.002 Verteilung in v.H. der Fleischarten	109	4.002 Répartition en % des catégories de viande
4.02 Versorgungsbilanz der EG nach Ländern	110	4.02 Bilan d'approvisionnement de la CE par pays
4.020 Schlachtgewicht einschl. Fett	110	4.020 En poids carcasse y compris les graisses
4.021 Schlachtgewicht ohne Fett	112	4.021 En poids carcasse sans graisse
4.1 Versorgungsbilanzen der Länder	116	4.1 Bilans d'approvisionnement des pays
4.10 Deutschland (BR)	116	4.10 Allemagne (RF)
4.11 Frankreich	118	4.11 France
4.12 Italien	120	4.12 Italie
4.13 Niederlande	122	4.13 Pays-Bas
4.14 BLWU	124	4.14 UEBl
4.2 Ergänzungen zu einzelnen Bilanzposten	128	4.2 Compléments à certains postes du bilan
4.21 Außenhandel und Inner-EG-Austausch	128	4.21 Commerce extérieur et échanges intra-CE
4.22 Bestände	136	4.22 Stocks
4.23 Bevölkerungszahlen	137	4.23 Chiffres de population
Agrarstatistische Veröffentlichungen	139	Publications de la Statistique Agricole
A : Nach Jahrgängen	140	A : Par années
B : Nach Sachgebieten	141	B : Par matières
Veröffentlichungen des Statistischen Amtes der Europäischen Gemeinschaften	142	Publications de l'Office Statistique des Communautés Européennes

	Pagina Bladz.		
3.1 Tabelle per paese	96	3.1 Tabellen per land	
3.10 Germania (RF)	96	3.10 Duitsland (BR)	
3.11 Francia	98	3.11 Frankrijk	
3.12 Italia	100	3.12 Italië	
3.13 Paesi Bassi	102	3.13 Nederland	
3.14 Belgio	104	3.14 België	
3.15 Lussemburgo	106	3.15 Luxemburg	
Parte IV : Bilanci d'approvvigionamento in carne	107	Deel IV : Voorzieningsbalansen van vlees	
4.0 Risultati ricapitolativi	108	4.0 Totaal-overzichten	
4.00 Bilancio d'approvvigionamento della CE	108	4.00 Verzorgingsbalans van de EG	
4.000 In peso in carcassa compresi i grassi	108	4.000 Geslacht gewicht met vet	
4.001 In peso in carcassa senza grassi	108	4.001 Geslacht gewicht zonder vet	
4.002 Ripartizione in % delle categorie di carne	109	4.002 Procentuele verdeling van de vleessoorten	
4.02 Bilancio d'approvvigionamento della CE per paese	110	4.02 Verzorgingsbalans van de EG per land	
4.020 In peso in carcassa compresi i grassi	110	4.020 Geslacht gewicht met vet	
4.021 In peso in carcassa senza grassi	112	4.021 Geslacht gewicht zonder vet	
4.1 Bilanci d'approvvigionamento dei paesi	116	4.1 Verzorgingsbalans per land	
4.10 Germania (RF)	116	4.10 Duitsland (BR)	
4.11 Francia	118	4.11 Frankrijk	
4.12 Italia	120	4.12 Italië	
4.13 Paesi Bassi	122	4.13 Nederland	
4.14 UE BL	124	4.14 BLEU	
4.2 Complementi a talune poste del bilancio	128	4.2 Aanvullingen op bepaalde posten in de balans	
4.21 Commercio estero	128	4.21 Buitenlandse handel en intra-EG-handel	
4.22 Stock	136	4.22 Voorraden	
4.23 Cifre sulla popolazione	137	4.23 Bevolkingsaantallen	
Pubblicazioni sulla Statistica Agraria	139	Publikaties van Landbouwstatistieken	
A : Per anno	140	A : Per jaar	
B : Per materia	141	B : Naar onderwerp	
Pubblicazioni dell'Istituto Statistico delle Comunità Europee	142	Publikaties van het Bureau voor de Statistiek der Europese Gemeenschappen	

Zeichen und Abkürzungen

Nichts

Unbedeutend (im allgemeinen weniger als die Hälfte der kleinsten in der betreffenden Reihe verwendeten Einheit oder Dezimalen)

Nicht berechnete Angabe

Kein Nachweis vorhanden

Durchschnitt

Prozent

Gleich oder größer als ...

Gleich oder kleiner als ...

Unsichere oder geschätzte Angabe

Schätzung des Statistischen Amtes der Europäischen Gemeinschaften

Million

Hektar

Kilogramm

Metrische Tonne

Erinnerungsposten (pro memoria)

Europäische Gemeinschaft

Statistisches Amt der Europäischen Gemeinschaften

Belgisch-luxemburgische Wirtschaftsunion

Großvieheinheiten

Brüsseler Zolltarif

Wirtschaftsjahr (1. Juli - 30. Juni)

Zeitraum von drei Kalenderjahren

Durch methodische Änderungen nicht mit der vorhergehenden Zeitreihe vergleichbar, siehe auch betreffende Fußnoten

Mit „davon“ werden alle Fälle gekennzeichnet, in denen sämtliche Unterpositionen einer Position angegeben sind, die Aufgliederung in nur einige Unterpositionen wird durch „darunter“ kenntlich gemacht

Abweichungen in den Summen durch Runden der Zahlen

Inhaltswiedergabe
nur mit Quellennachweis gestattet

La riproduzione dei dati è subordinata alla citazione della fonte

Abréviations et signes employés

—

0

x

.

Ø

%

≥

≤

()

[]

Mio

ha

kg

t

p.m.

EG/CE

SAEG/OSCE

BLEU oder/ou UEBl

GVE/UGB

BZT/NDB

1970/71

1950-52

█

davon/soit

darunter/dont

néant

donnée très faible (généralement inférieure à la moitié de la dernière unité ou décimale des nombres mentionnés sous la rubrique)

Donnée non calculée en raison de la nature des choses

donnée non disponible

moyenne

pourcentage

plus grand ou égal à ...

plus petit ou égal à ...

donnée incertaine ou estimée

estimation faite par l'Office Statistique des Communautés Européennes

million

hectare

kilogramme

tonne métrique

pour mémoire

Communauté Européenne

Office Statistique des Communautés Européennes

Union Économique Belgo-Luxembourgeoise

unités gros bétail

Nomenclature Douanière de Bruxelles

année agricole campagne (1^{er} juillet - 30 juin)

période de trois années civiles

par suite d'un changement de méthode la comparabilité avec la série précédente est interrompue; voir aussi les notes correspondantes

Le terme « soit » est utilisé lorsque tous les éléments existent pour reconstituer le total, alors que le terme « dont » est employé lorsque seule une partie des éléments est fournie

Les différences dans les totaux proviennent du fait d'avoir arrondi les chiffres

La reproduction des données est subordonnée à l'indication de la source

Reproduction of the contents of this publication is subject to acknowledgement of the source

Het overnemen van gegevens is toegestaan mits met duidelijke bronvermelding



VORBEMERKUNGEN

- Inhalt :** Teil I : Einleitung
Einführung in die Publikation
Quellen
- Teil II : Anwendungsbereich der Statistik
A. Zeitliche Darstellung
B. Räumliche Abgrenzung
C. Sachliche Abgrenzung
- Teil III : Methodische Anmerkungen
A. Die Maßeinheiten
B. Erhebungsbereich
C. Die einzelnen Bilanzposten
D. Methodische Änderungen
- ÜBERSICHT I : Ausgewählte Ergebnisse
- ÜBERSICHT II : Entwicklung des Nahrungsverbrauchs je Kopf (Grafik)
- ÜBERSICHT III : Entwicklung des Selbstversorgungsgrades (Grafik)
- ÜBERSICHT IV : Nahrungsverbrauch je Kopf und Selbstversorgungsgrad (Tabellen)
- ÜBERSICHT V : Definition des Begriffs „Erzeugung“
- ÜBERSICHT VI : Abgrenzung des Begriffs „Fleisch“
Definition und Bezeichnung der Fette
- ÜBERSICHT VII : Tabelle der Sätze zur Berechnung der Schlachtfette und Innereien
- ÜBERSICHT VIII : Quellenverzeichnis

I. EINLEITUNG

Das Statistische Amt der Europäischen Gemeinschaften veröffentlicht in dem vorliegenden Heft den neuesten Stand der Angaben, die in Nr. 6/1971 der „Agrarstatistik“ veröffentlicht wurden.

Das SAEG dankt den Mitgliedern der Arbeitsgruppen „Versorgungsbilanzen“ und „Statistik der Erzeugung“ des „Agrarstatistischen Ausschusses“ beim SAEG sowie den beteiligten Dienststellen der Mitgliedstaaten für ihre umfangreiche Mitarbeit bei der Ausarbeit der Konzeption und der Beschaffung des Materials.

Einführung in die Publikation

Das vorliegende Heft gliedert sich in vier Teile :

- Teil I : *Ergebnisse der EG-Schweineerhebungen*
enthält die von den Mitgliedstaaten aufgrund der Richtlinie des Rates 68/161/EWG vom 27.3.1968 übermittelten Ergebnisse.
- Teil II : *Viehbestände*
enthält die Angaben über die Ergebnisse der einzelnen Viehzählungen in den Ländern, die auf EG-Ebene zusammengefaßten Ergebnisse nach Tierkategorien für die Erhebung am Jahresende sowie Meßziffern und Beziehungszahlen in Großvieheinheiten.
- Teil III : *Fleischerzeugung*
enthält die Ergebnisse der Schlachtungsstatistik nach Ländern und Fleischarten für die Kalenderjahre.
- Teil IV : *Fleischbilanzen*
enthält die Versorgungsbilanzen für Fleisch für die Gemeinschaft und ihre Mitgliedstaaten für Wirtschaftsjahre nach Fleischarten gegliedert.

Einige ausgewählte Ergebnisse sind in den Übersichten I bis IV des Vorworts wiedergegeben. Die Grafiken zeigen die zeitliche Entwicklung des Nahrungsverbrauches und des Selbstversorgungsgrades.

Quellen

Das Zahlenmaterial entstammt grundsätzlich den amtlichen Quellen der Statistik.

Die Angaben der Teile II und III wurden den nationalen Veröffentlichungen entnommen, die im Quellenverzeichnis im Anhang VIII zusammengestellt sind. Die Versorgungsbilanzen (Teil IV) wurden von den Landwirtschaftsministerien der Länder mit Hilfe der nationalen statistischen Ämter zusammengestellt, die auch für die übrigen Statistiken zusätzliche Angaben liefern.

An der Aufstellung der Bilanzen sind insbesondere folgende Dienststellen beteiligt :

- Bundesministerium für Ernährung, Landwirtschaft und Forsten, Bonn, Abteilung VI „Wirtschaftsbeobachtung, Verbraucherangelegenheiten“.
- Ministère de l'Agriculture, Paris, Service Central des Enquêtes et Études statistiques.
- Ministero dell'Agricoltura, Roma, Direzione Generale dell'Alimentazione.
- Ministerie van Landbouw en Visserij, 's-Gravenhage, Directie van de Voedselvoorziening.
- Ministère de l'Agriculture, Bruxelles, Institut Économique Agricole, Service Études et Documentation.
- Ministère de l'Agriculture, Luxembourg.

II. ANWENDUNGSBEREICH

A. Zeitliche Darstellung

Die Angaben der Teile II und III beziehen sich im Prinzip auf die Jahre 1950, 1960, 1962-71. Die Viehbestände in Teil II beziehen sich auf folgende Erhebungs- bzw. Schätzungszeitpunkte des angegebenen Kalenderjahres :

Deutschland (BR) :

Allgemeine Viehzählung vom 3. Dezember.
Viehwischenzählungen vom 3. März, Juni und September.

Frankreich :

Viehbestände am 1. Oktober. Ab 1969 am 31. Dezember.

Italien :

Viehbestände am 31. Dezember (1950 und 1960 am 31. Oktober). Das jeweils letzte Kalenderjahr gibt die vorläufige Schätzung wieder, die vom Istituto centrale di Statistica angestellt wird, die vorhergehenden Jahre die endgültigen Erhebungsergebnisse.

Niederlande :

Landwirtschaftszählung im Mai (Stichtag 1. Mai ab 1963).
Landwirtschaftszählung im Dezember, ab 1966 Monatsstichprobe 1. Dezember.

Belgien :

Landwirtschafts- und Gartenbauzählung vom 15. Mai.
Zählung der Wintersaaten und des Viehbestandes am 1. Dezember.
Ermittlung des Schweinebestandes am 1. März und 1. September.

Luxemburg :

Landwirtschaftszählung vom 15. Mai,
Viehzählung vom 31. Dezember (dreijährlich).

Die Angaben über die Schweinebestände beziehen sich, mit Ausnahme von Deutschland und Belgien, seit Dezember 1968 auf die Zeitpunkte, die in der Gemeinschaftsrichtlinie vorgeschrieben sind, d.h. Anfang April, August und Dezember.

Die Angaben über den Geflügelbestand beruhen mit Ausnahme der BR Deutschland und der Niederlande auf Schätzungen der Landwirtschaftsministerien, die sich auf einen Jahresdurchschnitt beziehen.

Die Versorgungsbilanzen in Teil IV sind entsprechend den allgemein für die Bilanzen des SAEG geltenden

Abmachungen nach Wirtschaftsjahren (1. Juli – 30. Juni) nachgewiesen, und zwar für 1969/70 und 1970/71.

B. Räumliche Abgrenzung

Die Angaben beziehen sich auf die sechs Mitgliedstaaten der Gemeinschaft. Es gilt im besonderen :

- die Zahlen der Bundesrepublik Deutschland beziehen sich auf das Gebiet der Bundesrepublik einschließlich Berlin (West);
- die französischen überseeischen Gebiete sind nicht berücksichtigt;
- bei der Berechnung der Bilanzen für die EG insgesamt ist im Außenhandel der Inner-EG-Austausch nicht berücksichtigt worden, um Doppelzählungen zu vermeiden.

C. Sachliche Abgrenzung

Folgende Tierarten wurden unterschieden, von denen auch die Fleischarten abgeleitet sind :

Viehbestandsstatistik ¹⁾ Tierarten	Fleischstatistik Fleischarten
100 Rinder (Italien einschl. Büffel)	100 Rindfleisch (Italien einschl. Büffelfleisch) 110 Rindfleisch ohne Kalbfleisch ²⁾ 120 Kalbfleisch
200 Schweine	200 Schweinefleisch
300 Schafe und Ziegen	300 Schaf- und Ziegenfleisch
310 Schafe	310 Schaffleisch
320 Ziegen	320 Ziegenfleisch
400 Einhufer	400 Fleisch von Einhufern
410 Pferde	
420 Maulesel und Maultiere	
430 Esel	
500 Geflügel	000 Hauptfleischarten zusammen
510 Hühner	500 Geflügelfleisch
520 Enten	
530 Gänse	
540 Truthühner	
	600 Sonstiges Fleisch
	700 Innereien ³⁾
	000 Fleisch insgesamt

¹⁾ Unterteilung nach Kategorien, siehe Seite 74.

²⁾ Italien einschl. Fleisch der „vitelloni“.

³⁾ Definition Seite 10.

Die **Viehbestandsstatistik** ist außerdem in Kategorien unterteilt, die aber in den Erhebungen der einzelnen Länder uneinheitlich sind. Sie konnten daher vom SAEG nur in sehr großen Gruppen zusammengefaßt werden.

Im Anhang zu Teil II wird eine synoptische Übersicht über die in den einzelnen Ländern erhobenen Tierarten und -kategorien gegeben, geordnet nach

der Zusammenfassung, die vom SAEG vorgenommen worden ist. Diese Übersicht zeigt, daß in den einzelnen Mitgliedstaaten nach unterschiedlichen Gliederungsprinzipien vorgegangen wird und eine Übereinstimmung in den Kategorien nicht überall erreicht werden kann.

Diese Statistik wird erst verbessert werden können, wenn die Harmonisierung der nationalen Erhebungen

hinsichtlich der erhobenen Kategorien und deren Definition durchgeführt ist. Für die Schweine gelten einheitliche Kategorien entsprechend einer Gemeinschaftsrichtlinie von Dezember 1968 ab, die in Teil I wiedergegeben sind. Ein entsprechender Vorschlag für Rinder wird z.Z. im Ministerrat verhandelt.

Die Abgrenzung zwischen Kälbern und Rindern ist vorläufig in der **Schlachtungsstatistik** der Länder der Gemeinschaft nicht einheitlich und auch in der Außenhandelsstatistik von lebenden Tieren nicht eindeutig. In Zukunft soll eine Annäherung im Sinne der für die Rindfleischmarktordnung¹⁾ festgelegten Definitionen angestrebt werden.

Neben den Hauptfleischarten, die der amtlichen Schlachtungsstatistik entnommen werden, wird die Erzeugung folgender Fleischarten von den zuständigen Dienststellen der Länder geschätzt :

- Geflügelfleisch;
- sonstiges Fleisch : Wildfleisch (ohne Italien, Luxemburg und die Niederlande); Kaninchenfleisch (ohne die Niederlande und Luxemburg); Taubenfleisch (nur Belgien).

Die Schätzung für „sonstige Fleischarten“ von Luxemburg umfaßt das Pferde-, Schaf- und Geflügelfleisch und wurde unter Geflügelfleisch nachgewiesen.

III. METHODISCHE ANMERKUNGEN

A. Die Maßeinheiten

Viehbestandsstatistik

Die Angaben sind in den zusammengefaßten Ergebnissen in Großvieheinheiten (GVE) nachgewiesen, im übrigen in Stück.

Die Berechnung der GVE erfolgte mit der FAO entnommenen aber für die Rinder und Schweine stärker detaillierten Schlüsseln.

Fleischstatistik

In der Schlachtungsstatistik werden die Anzahl der Schlachtungen und das Schlachtgewicht erfaßt. Die Fleischerzeugung wird aus den einzelnen Bestandteilen des Tierkörpers, die bei der Schlachtung anfallen, berechnet. Die Abgrenzung des Begriffes „Fleisch“ wird in Übersicht VI dargestellt. Zu den einzelnen Begriffen und ihrer Verwendung sind folgende Bemerkungen zu machen :

- Das Fleisch ist in **Schlachtgewicht** ausgedrückt. Unter Schlachtgewicht ist das Gewicht des

geschlachteten und ausgeweideten Tieres einschließlich Knochen zu verstehen, von dem nur einige Teile wie z.B. Haut, Kopf (außer bei Schweinen) und Glieder usw. abgezogen sind, die in den Schlachtgewichtsdefinitionen der einzelnen Länder aufgezählt werden. Die den Länderstatistiken zugrundeliegenden Schlachtgewichtsdefinitionen sind in Heft 7/1959 abgedruckt. Diese Definitionen sind noch nicht völlig aufeinander abgestimmt; so ist z.B. in Frankreich im Gegensatz zu den anderen Ländern der Kopf nicht im Schlachtgewicht der Schweine enthalten und wird vom SAEG dazu gerechnet (Umrechnungsschlüssel = 1,08, ab 1968 = 1,10). Ebenso fehlen die Nieren und das Nierenfett in der Schlachtgewichtsdefinition der Rinder in Frankreich.

- Fleisch, das aus veterinärpolizeilichen Gründen **beanstandet und für den menschlichen Verbrauch unbrauchbar** gemacht worden ist, zählt nicht zur Fleischerzeugung.
- Die Teile des Tierkörpers, die nicht zum Schlachtgewicht gehören, die jedoch in verarbeiteter oder unverarbeiteter Form für den menschlichen Genuß bestimmt sind (z.B. Leber), werden als **Innereien** bezeichnet. Der Anfall an Innereien wird mit Hilfe von Koeffizienten berechnet (in % vom Schlachtgewicht oder in kg je SchlachtTier), die in Übersicht VII angegeben sind. In den Tabellen von Teil II wird die Erzeugung der einzelnen Fleischarten sowohl ausschließlich als auch einschließlich Innereien nachgewiesen. In den Bilanzen wird die Summe der Innereien der einzelnen Fleischarten als besondere Kategorie der Fleischerzeugung nachgewiesen.
- Im Schlachtgewicht sowie bei den am Schlachthof entfernten Teilen sind **Schlachtfette** enthalten, die als Kuppelprodukt mit dem Fleisch produziert werden. Die Abgrenzung zwischen Fleisch und Fett wird in der in Übersicht VI dargestellten Weise vorgenommen. Die Fettmengen werden mit Hilfe von Koeffizienten (in % vom Schlachtgewicht oder in kg je SchlachtTier) berechnet, die in Übersicht VII wiedergegeben sind.

Die Definitionen und die angegebenen %-Sätze werden in einer Sonderstudie überprüft, da die Auffassungen der Mitgliedsländer nicht übereinstimmen.

Um Doppelzählungen mit den Versorgungsbilanzen für Fette und Öle zu vermeiden, wird das Fleisch auch in „Schlachtgewicht ohne Abschnittfette“ nachgewiesen.

Für die Niederlande wurde aus Gründen der Vergleichbarkeit mit den anderen Ländern der Rückenspeck, der in der nationalen Statistik beim Fleisch verbleibt, in den EG-Tabellen als Fett behandelt.

¹⁾ VO. Nr. 805/68 EG des Rates v. 27.6.1968, Artikel 3 :
Kälber = Lebende Hausrinder mit einem Lebendgewicht bis zu 220 kg, die noch keine zweiten Zähne haben.
VO. Nr. 1025/68 EG der Kommission v. 22.7.1968 :
Kalbfleisch =
Nach Artikel 2 dieser VO ist Fleisch von Hausrindern in Form von ganzen Tierkörpern nur dann als Kalbfleisch anzusehen, wenn es die typische helle Farbe des Kalbfleisches hat und das Doppelhäufigkeit mit oder ohne Nieren und Nierenfett, aber ohne die anderen Schlachtabfälle, 130 kg oder weniger beträgt.

B. Erhebungsbereich

Viehbestandsstatistik

Der den Viehzählungen zugrunde liegende Erhebungsbereich ist nicht einheitlich :

In der BR Deutschland wird der Viehbestand aller Viehhalter erfaßt ohne Untergrenze hinsichtlich der Zahl der gehaltenen Tiere und ohne Beschränkung auf landwirtschaftliche Betriebe. Die Viehbestände in den Städten über 50 000 Einwohner und in kreisfreien Städten werden nur alle zwei Jahre gezählt und in den dazwischenliegenden Jahren geschätzt. In den übrigen Ländern der Gemeinschaft werden die Viehbestände in den landwirtschaftlichen Betrieben und in gewerblichen Tierhaltungsbetrieben erfaßt. Die Betriebe sind unterschiedlich abgegrenzt und definiert. Es kann davon ausgegangen werden, daß in diesen Ländern die Viehhaltung außerhalb der erfaßten Betriebe unbedeutend ist; sie enthält folgende Tierhaltungen :

Deutschland (BR) : keine.

Frankreich : Tierhaltung außerhalb landwirtschaftlicher Betriebe und außerhalb gewerblicher Nutztierhaltung ohne Bodenfläche.

Italien : keine.

Niederlande : Betriebe unter 1 ha landwirtschaftliche Nutzfläche, die nicht mindestens 1 Rind, 1 Zuchtschwein, 3 Mastschweine, 3 Schafe, 51 Hühner oder Enten haben.

Belgien : Betriebe, die nicht regelmäßig verkaufen (außer Anstalten) und Betriebe, die regelmäßig verkaufen oder Anstalten, die nicht mindestens 1 Rind, 1 Zuchtschwein, 3 Mastschweine, Schafe oder Ziegen, 20 Stück Geflügel, 20 Kaninchen oder 2 Bienenstöcke haben.

Luxemburg : Tierhaltung außerhalb landwirtschaftlicher Betriebe (im Mai < 1 ha) und außerhalb gewerblicher Nutztierhaltung.

Fleischstatistik

Im Prinzip werden alle Schlachtungen nachgewiesen, ohne Rücksicht auf den Schlachtungsort und die Art der Erfassung. Die nicht erfaßten Mengen, wie z.B. die Hausschlachtungen in einigen Ländern, werden von den zuständigen Länderdienststellen geschätzt. Die Hausschlachtungen zum Selbstverbrauch bei Schweinen werden in der „monatlichen Fleischstatistik“ in der Reihe agrarstatistische Hausmitteilungen des SAEG gesondert nachgewiesen.

Entsprechend dem Erzeugungsgebiet und der Abgrenzung innerhalb des Produktionsprozesses können verschiedene Begriffe der „Erzeugung“ unterschieden werden, die in Übersicht V schematisch dargestellt sind.

In den Teilen III und IV dieses Heftes werden folgende Erzeugungsbegriffe nachgewiesen :

Rechengang
Teil III

—	↓	Nettoerzeugung
=		Einfuhr lebender Tiere
+		Nettoeigenerzeugung
=		Ausfuhr lebender Tiere
		Bruttoeigenerzeugung

Rechengang
Teil IV

=	↑	=
+		+
=		=
—		—

Dabei gelten folgende Definitionen :

1) Die Nettoerzeugung (pn)

= Fleisch der im Inland geschlachteten Tiere, ohne Rücksicht auf die Herkunft (d.h. Fleisch von inländischen und von eingeführten Tieren).

Die Angaben über die Nettoerzeugung werden (in der BR Deutschland für Tiere inländischer und ausländischer Herkunft getrennt erhoben) in der Schlachtungsstatistik der Länder ausgewiesen.

2) Die Nettoeigenerzeugung (pin)

= Fleisch der im Inland geschlachteten Tiere inländischer Herkunft (= pn — Fleisch von lebend eingeführten Schlachttieren).

Die Nettoeigenerzeugung wird von der BR Deutschland und den Niederlanden veröffentlicht, vom SAEG für Frankreich und in den anderen Ländern von den zuständigen Dienststellen berechnet.

3) Die Bruttoeigenerzeugung (pib)

= Fleisch von Schlachtvieh inländischer Herkunft ohne Rücksicht auf den Schlachtort (= pin + Fleisch von lebend ausgeführten Schlachttieren).

Die Bruttoeigenerzeugung wird in Frankreich und den Niederlanden veröffentlicht, für Luxemburg vom Landwirtschaftsministerium und für die anderen Länder vom SAEG mit Hilfe der Außenhandelsstatistik berechnet.

4) Der Außenhandel mit lebenden Tieren

Diese Berechnungen sind insoweit mit Vorbehalten zu benutzen, als die Außenhandelsstatistik den benötigten Tatbestand nur bedingt nachweist.

Im Prinzip dürften hier nur die direkt zum Schlachten bestimmten Tiere nachgewiesen werden, die aber — insbesondere bei den Rindern — nicht immer in der NIMEXE und in den nationalen Außenhandelsnomenklaturen gesondert erfaßt werden. Deshalb werden vom Kalenderjahr 1960 und den Versorgungsbilanzen 1955/56 ab für Frankreich im Handel mit lebenden Rindern auch die Nutztiere einbezogen. Von 1968/69 an wird in Frankreich kein gesonderter Nachweis der Schlachttiere in der Außenhandelsstatistik mehr vorgenommen. Ebenso wird seit einigen Jahren in Deutschland (BR) und Italien verfahren.

Eine Überprüfung dieser Außenhandelsposten ist zur Zeit im Gange, nach deren Abschluß eventuell eine Gesamtrevision dieser Posten auch rückwirkend vorgenommen wird.

Da der Handel zwischen Belgien und Luxemburg nicht bekannt ist, wird der Handel mit Schlachtieren von der belgisch-luxemburgischen Wirtschaftsunion bei der Berechnung der belgischen Erzeugung berücksichtigt. Die Angaben für Luxemburg umfassen die Schlachtmengen von Tieren, die lebend oder geschlachtet zur Ausfuhr bestimmt sind.

- 5) Die **Erzeugung der Gemeinschaft insgesamt** ist gleich der Summe der Nettoerzeugung bzw. der Summe der Bruttoeigenerzeugung der sechs Länder. Die Nettoeigenerzeugung der Gemeinschaft erhält man, indem zu der Summe der Nettoeigenerzeugung der Länder der Inner-EG-Austausch mit lebenden Tieren addiert wird, der sonst unberücksichtigt bliebe. Die Berechnungen werden bei den Versorgungsbilanzen im einzelnen dargestellt.

C. Die einzelnen Bilanzposten (Teil IV)

Erzeugung

Die einzelnen Erzeugungsarten sind gesondert dargestellt. Zur Berechnung des Selbstversorgungsgrades kann, je nachdem ob die Ausfuhr lebenden Schlachtviehs berücksichtigt werden soll oder nicht, die Brutto- oder Nettoeigenerzeugung herangezogen werden.

Von der fettgedruckten Spalte „Nettoerzeugung“ an wird die „reine“ Fleischbilanz nachgewiesen, die aufgrund der im Lande geschlachteten Mengen und mit Hilfe des Außenhandels mit Fleisch aufgestellt wird.

Bestandsveränderungen

Das Pluszeichen (+) kennzeichnet eine Bestandszunahme; das Minuszeichen (—) eine Bestandsabnahme. Die Bestandszunahmen bedeuten eine Verringerung, die Bestandsabnahmen eine Vermehrung der verfügbaren Mengen.

Statistische Angaben über die Bestände können von Italien und der UEBL nicht gemacht werden. Die Angaben der BR Deutschland und Frankreichs beziehen sich auf die Bestände der staatlichen Vorratsstellen; die Lagerbestände des Handels und der weiter verarbeitenden Industrie sind nicht berücksichtigt.

Die Angaben über die Bestandsveränderungen der Niederlande beziehen sich nur auf Bestände, für die ein Einfrierungszuschlag bezahlt worden ist.

Außenhandel

Der Außenhandel ist in zwei Teile aufgeteilt :

1. Außenhandel mit lebenden Tieren (BZT 0101-0106).
2. Außenhandel mit Fleisch und Schlachtabfällen :
 - Fleisch, frisch, gekühlt und gefroren (BZT 0201-0205);
 - Fleisch, getrocknet, gesalzen und geräuchert (BZT 0206);
 - Zubereitungen und Konserven (BZT 1601, 1602).
(Die Fleischextrakte und Fleischsäfte (BZT 1603) sind aus der Statistik ausgeschlossen worden, um Doppelzählungen zu vermeiden.)

Die im Außenhandel in Produktgewicht nachgewiesenen Mengen sind, soweit möglich, in Schlachtgewicht umgerechnet und nach Fleischarten aufgeteilt worden.

In einigen Ländern werden zur Erstellung der Bilanzen die Außenhandelsstatistiken anhand zusätzlicher Informationen korrigiert. So wurde z.B. von der Bundesrepublik Deutschland der Handel mit der DDR in der Bilanz mitberücksichtigt und werden die Lieferungen an ausländische Truppen, die im Lande stationiert sind, als Ausfuhr behandelt. Für die Niederlande sind die Statistiken der „Produktschap voor Vee en Vlees“ benutzt worden.

Bei der Berechnung des EG-Außenhandels insgesamt wird der EG-Binnenaustausch von der Summe des Außenhandels der Länder abgezogen, um Doppelzählungen zu vermeiden. Zur Berechnung des EG-Binnenaustausches wird die Einfuhrstatistik zugrunde gelegt. Da die Einfuhranschriften, insbesondere bei dem Außenhandel mit lebenden Tieren, nicht immer mit den Ausfuhranschriften übereinstimmen (Unterschiede in der Klassifizierung, im Anschreibezentrum, in der Herkunftsangabe usw.), mußte in einigen Fällen die Gesamtausfuhr aushilfsweise als Inner-EG-Austausch angegeben werden.

Inlandsverwendung

In dieser Spalte wird der Saldo aus den vorhergehenden Posten nachgewiesen :

Inlandsverwendung = Erzeugung
+ / - Bestandsveränderungen
— Ausfuhr
+ Einfuhr

Fettsektor

Hier werden die Schlachtfettmengen angegeben, die in der Fettindustrie verwendet werden. Siehe Übersichten VI und VII sowie die Fußnoten.

Nahrungsverbrauch

Grundsätzlich gilt :

Nahrungsverbrauch = Inlandsverwendung
— Industrieverbrauch
— Verluste usw.

Die Posten Industrieverbrauch und Verluste sind in der Fleischbilanz nicht angegeben, weil :

- die Mengen, die nicht zur menschlichen Ernährung bestimmt sind und in der Nichtnahrungsmittelindustrie verbraucht werden, bei der Berechnung der Erzeugung nicht berücksichtigt sind. Ein Nachweis der Knochenverarbeitung erübrigt sich, da die Bilanzeinheit das Schlachtgewicht einschließlich Knochen ist;
- die Bilanz in Schlachtgewicht ausgedrückt ist, und daher Verarbeitungsverluste nicht berücksichtigt werden;
- die in der Nahrungsmittelindustrie (Fleischwaren und Konserven) verbrauchten Mengen nicht vom direkten Nahrungsverbrauch gesondert ausgewiesen werden können und daher im Posten „Nahrungsverbrauch“ enthalten sind.

Daher ist in der Fleischbilanz der Nahrungsverbrauch gleich der Inlandsverwendung. Er wird absolut und in kg pro Kopf der Wohnbevölkerung (nur in Italien anwesende Bevölkerung) ausgedrückt.

D. Methodische Änderungen

Frankreich

Für die Berücksichtigung des Schweinekopfes wird ab 1968 ein Umrechnungsschlüssel von 1,10 angewandt, da zu diesem Zeitpunkt die Schlachtbetriebe vom Ministerium an die gesetzliche Regelung erinnert worden sind, daß zur Berechnung des Nettogewichts 10 % für den Kopf in Rechnung zu setzen sind.

Italien

Die italienische Fleischerzeugungsstatistik ist revidiert worden durch eine neue Schätzung der Fleischerzeugung, die erheblich über den Ergebnissen der Schlachtungsstatistik liegt. Diese Neuschätzung des ISTAT ist im Zuge der Neuberechnung der volkswirtschaftlichen Gesamtrechnung auf der Grundlage der Stichproben über den Rinder- und Schweinebestand, der Agrarstrukturerhebung und der seit 1968 laufenden Verbrauchsstichprobe vorgenommen worden.

Die Statistik der Kalenderjahre ist von 1960 an berichtigt worden, die der Versorgungsbilanzen von 1967/68 an. Die berichtigte Reihe der vorhergehenden Jahre ist beim SAEG verfügbar.

Ausgewählte Ergebnisse

Résultats principaux

Länder/Pays	Rinder Bovins	Schweine Porcs	Schafe und Ziegen Moutons et chèvres	Einhufer Equidés	Geflügel Volaille	Sonstige Autres	Innereien Abats	Insgesamt Total
Verteilung nach Ländern in % der EG					Répartition par pays en % de la CE			
<i>Viehbestände - 1971 - GVE</i>					<i>Effectifs du bétail - 1971 - UGB</i>			
Deutschland (BR)	25,5	39,5	4,2	23,0	24,7	×	×	26,9
France	43,9	22,9	52,0	45,1	26,0	×	×	39,9
Italia	17,7	16,4	41,7	22,2	27,7	×	×	19,2
Niederland	7,3	12,9	1,8	4,3	14,2	×	×	8,1
UEBL/BLEU	5,5	8,3	0,3	5,4	7,4	×	×	5,8
EG/CE	100,0	100,0	100,0	100,0	100,0	×	×	100,0
<i>Fleischerzeugung - 1970/71 - Bruttoeigenerzeugung</i>					<i>Production de viande - 1970/71 - Production indigène brute</i>			
Deutschland (BR)	30,3	44,5	7,1	11,5	12,7	8,0	29,4	32,6
France	37,6	22,8	66,3	47,1	37,3	67,0	41,8	32,8
Italia	18,3	9,7	19,6	26,4	29,9	22,5	14,2	16,3
Niederland	8,0	13,2	6,5	8,0	14,6	—	7,4	10,9
UEBL/BLEU	5,8	9,8	0,5	7,0	5,5	2,5	7,2	7,4
EG/CE	100,0	100,0	100,0	100,0	100,0	100,0	100,0	100,0
<i>Nahrungsverbrauch - 1970/71</i>					<i>Consommation humaine - 1970/71</i>			
Deutschland (BR)	30,3	48,7	6,1	1,9	25,2	10,9	28,0	35,4
France	30,7	26,8	63,8	41,9	36,4	63,2	43,6	32,6
Italia	27,8	12,1	25,2	23,8	30,4	23,0	15,9	20,8
Niederland	5,7	6,7	1,6	16,2	3,8	—	6,0	5,7
UEBL/BLEU	5,5	5,7	3,3	16,2	4,2	2,9	6,5	5,5
EG/CE	100,0	100,0	100,0	100,0	100,0	100,0	100,0	100,0
Verteilung nach Tierarten in % der Gesamtmengen					Répartition par catégorie d'animaux en % du total			
<i>Viehbestände - 1971 - GVE</i>					<i>Effectifs du bétail - 1971 - UGB</i>			
Deutschland (BR)	69,7	25,5	0,6	1,6	2,5	×	×	100,0
France	81,2	10,0	4,6	2,4	1,8	×	×	100,0
Italia	68,1	14,9	7,7	5,3	4,0	×	×	100,0
Niederland	65,9	27,5	0,8	1,0	4,7	×	×	100,0
UEBL/BLEU	69,9	24,7	0,2	1,8	3,4	×	×	100,0
EG/CE	73,7	17,4	3,5	2,7	2,7	×	×	100,0
<i>Fleischerzeugung - 1970/71 - Bruttoeigenerzeugung</i>					<i>Production de viande - 1970/71 - Production indigène brute</i>			
Deutschland (BR)	29,1	58,1	0,3	0,2	5,8	0,8	5,7	100,0
France	35,8	29,5	2,6	0,9	16,9	6,3	8,0	100,0
Italia	35,0	25,5	1,6	1,0	27,2	4,2	5,5	100,0
Niederland	22,9	51,5	0,8	0,5	20,0	—	4,3	100,0
UEBL/BLEU	24,7	56,5	0,1	0,6	10,9	1,0	6,2	100,0
EG/CE	31,3	42,5	1,3	0,6	14,8	3,1	6,4	100,0
<i>Nahrungsverbrauch - 1970/71</i>					<i>Consommation humaine - 1970/71</i>			
Deutschland (BR)	28,5	54,7	0,3	0,1	9,9	1,0	5,5	100,0
France	31,3	32,7	3,2	1,8	15,6	6,2	9,2	100,0
Italia	44,4	23,0	2,0	1,6	20,3	3,5	5,2	100,0
Niederland	33,1	46,1	0,5	3,9	9,2	—	7,2	100,0
UEBL/BLEU	33,4	41,2	1,0	4,1	10,5	1,7	8,1	100,0
EG/CE	33,3	39,7	1,6	1,4	13,9	3,2	6,9	100,0

Nahrungsverbrauch je Kopf (kg)

(Schlachtgewicht einschl. Abschnittfette)

Consommation humaine par tête (kg)

(Poids carcasse y compris graisse de découpe)

- Deutschland (BR) ———
- France ———
- Italia ———
- Nederland ———
- Belgique - Luxembourg ———
- EWG/CEE ———

Rind- und Kalbfleisch Viande bovine

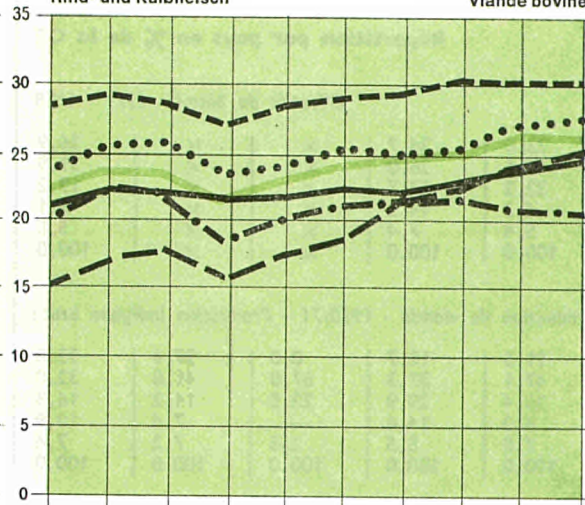

Schweinefleisch Viande de porc

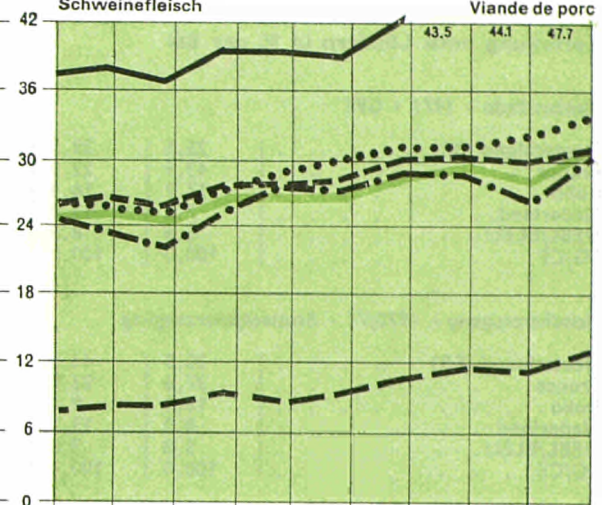

Schafe-, Ziegen- und Pferdefleisch Viande ovine, caprine et d'équidés

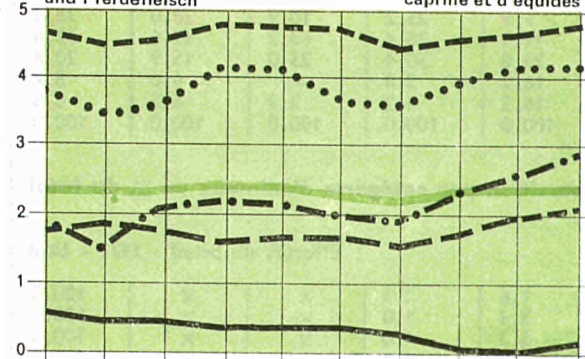

Fleisch insgesamt 1) Toutes catégories de viande 1)

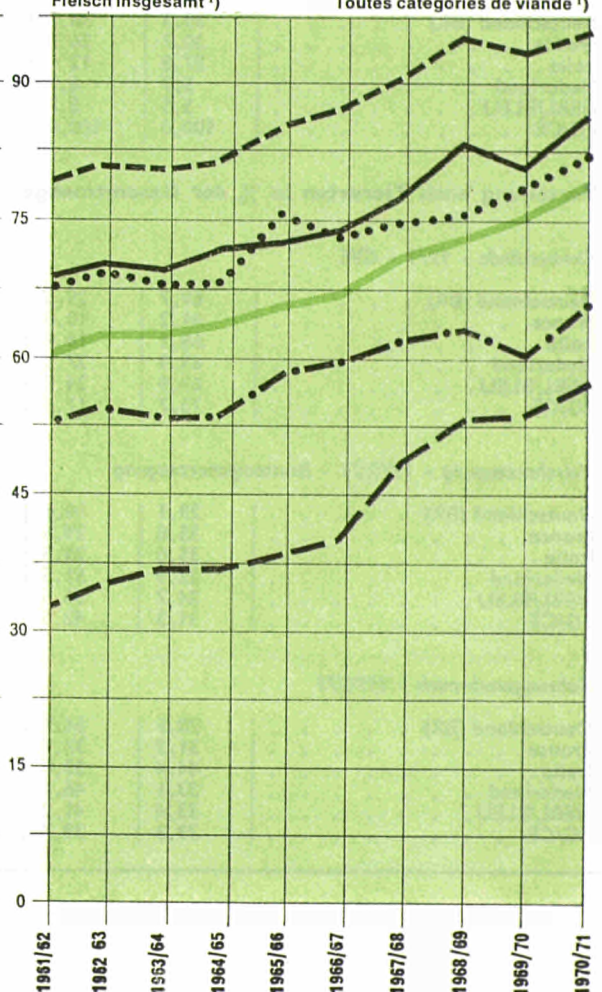

Geflügelfleisch Viande de volaille

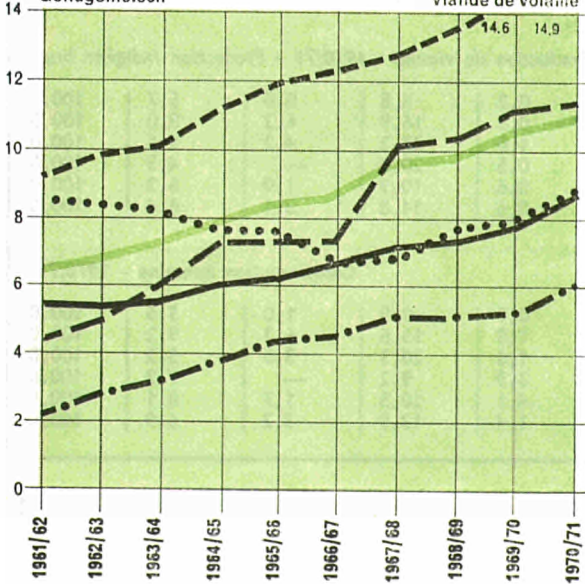

1) Einschl. sonstiges Fleisch und Innereien

D Deutschland (BR)
 F France
 I Italia
 N Nederland
 BL Belgique - Luxembourg

Grad der Selbstversorgung
 (Bruttoeigenerzeugung in % der verfügbaren Mengen)

Degré de l'auto-provisionnement
 (Production brute en % des quantités disponibles)

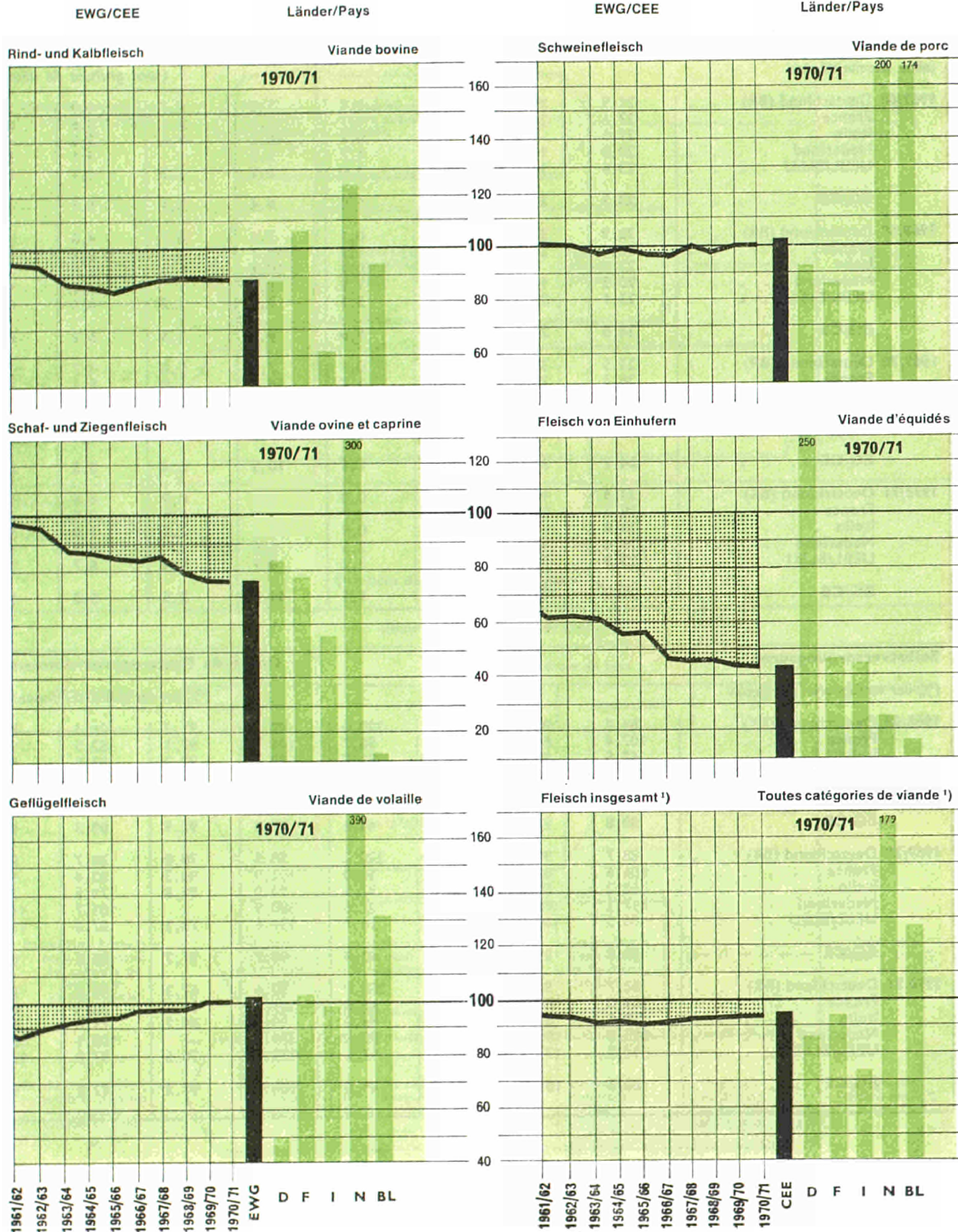

1) Y compris « autres viandes » et abats.

Übersicht IV

Annexe IV

Länder/Pays	Rindfleisch Viande bovine	Schweinefleisch Viande porcine	Schafffleisch Viande ovine	Pferdefleisch Viande chevaline	Geflügelfleisch Volaille	Sonstiges Fleisch Autres viandes	Innereien Abats	Insgesamt Total	
Nahrungsverbrauch kg pro Kopf				Consommation humaine kg par tête					
<i>(ohne Abschnittfette)</i>				<i>(sans graisses de découpe)</i>					
1967/68	Deutschland (BR)	21,9	35,9	0,2	0,1	7,2	0,7	4,5	70,5
	France	27,6	24,8	2,7	1,7	12,8	5,1	8,6	83,3
	Italia	21,6	9,2	0,9	0,7	10,2	1,6	2,5	46,7
	Niederland	20,0	19,6	0,2	1,7	5,2	.	4,1	50,8
	UEBL/BLEU	23,6	24,4	0,5	3,0	6,9	1,2	6,1	66,0
	EG/CE	23,3	23,5	1,1	1,0	9,4	2,1	5,1	65,5
1968/69	Deutschland (BR)	22,9	37,3	0,2	0,1	7,4	0,7	4,6	73,2
	France	28,6	25,3	2,8	1,7	13,7	5,5	8,7	86,3
	Italia	22,2	9,1	1,0	0,7	10,4	1,6	2,8	47,8
	Niederland	20,2	19,1	0,3	1,9	5,2	.	4,5	51,3
	UEBL/BLEU	23,1	25,2	0,6	3,1	7,7	1,3	6,1	67,1
	EG/CE	24,0	24,1	1,2	1,0	9,8	2,3	5,2	67,6
1969/70	Deutschland (BR)	23,5	37,6	0,2	0,1	7,9	0,8	4,7	74,8
	France	28,3	25,0	2,8	1,7	14,6	5,8	8,6	86,8
	Italia	23,8	9,5	1,1	0,9	11,2	1,8	2,9	51,1
	Niederland	19,0	18,4	0,2	2,3	5,2	.	4,5	49,7
	UEBL/BLEU	25,6	24,4	0,5	3,4	7,9	1,5	6,4	69,7
	EG/CE	24,7	24,0	1,2	1,1	10,5	2,4	5,3	69,2
1970/71	Deutschland (BR)	24,3	40,8	0,2	0,0	8,6	0,9	4,8	79,7
	France	28,2	26,0	3,0	1,7	14,9	5,9	8,9	88,6
	Italia	24,8	11,1	1,1	0,9	11,6	2,1	3,0	54,5
	Niederland	19,6	19,2	0,3	2,5	6,0	.	4,7	52,4
	UEBL/BLEU	25,9	24,9	0,8	3,2	8,7	1,4	6,7	71,6
	EG/CE	25,3	25,9	1,3	1,1	11,0	2,5	5,5	72,5
Selbstversorgungsgrad				Degré de l'auto-apvisionnement					
<i>(% der verfügbaren Mengen)</i>				<i>(% sur les quantités disponibles)</i>					
1968/69	Deutschland (BR)	84,4	95,1	85,7	220,0	47,8	71,7	88,4	87,2
	France	107,4	82,0	79,9	56,7	101,8	97,1	82,5	93,5
	Italia	67,5	90,0	69,1	31,7	98,9	92,2	83,9	80,0
	Niederland	103,9	178,1	300,0	26,9	343,3	.	94,7	155,5
	UEBL/BLEU	92,9	135,4	33,3	15,2	129,9	84,6	85,2	109,5
	EG/CE	89,0	98,8	79,3	44,6	97,8	92,9	85,3	93,1
1969/70	Deutschland (BR)	88,7	95,2	92,3	220,0	50,5	70,0	89,7	88,5
	France	106,6	82,7	76,2	56,0	102,9	96,3	82,4	93,6
	Italia	62,2	85,0	65,0	37,3	99,0	91,8	79,5	76,3
	Niederland	117,2	188,2	300,0	22,6	380,9	.	101,7	167,9
	UEBL/BLEU	90,5	150,5	16,7	16,7	131,6	73,3	87,5	114,4
	EG/CE	88,8	99,9	75,5	43,9	99,7	91,7	85,5	93,6
1970/71	Deutschland (BR)	88,7	92,3	86,7	250,0	50,6	67,3	91,4	87,0
	France	109,0	85,8	77,7	46,6	103,3	96,7	83,4	95,3
	Italia	58,5	82,1	58,1	46,0	99,2	89,1	77,6	74,1
	Niederland	123,8	199,7	300,0	20,6	389,9	—	108,1	178,8
	UEBL/BLEU	94,2	174,2	12,5	17,6	132,2	78,5	97,0	127,2
	EG/CE	88,8	101,2	74,8	41,4	100,8	91,2	87,1	94,5

Definition des Begriffs „Erzeugung“

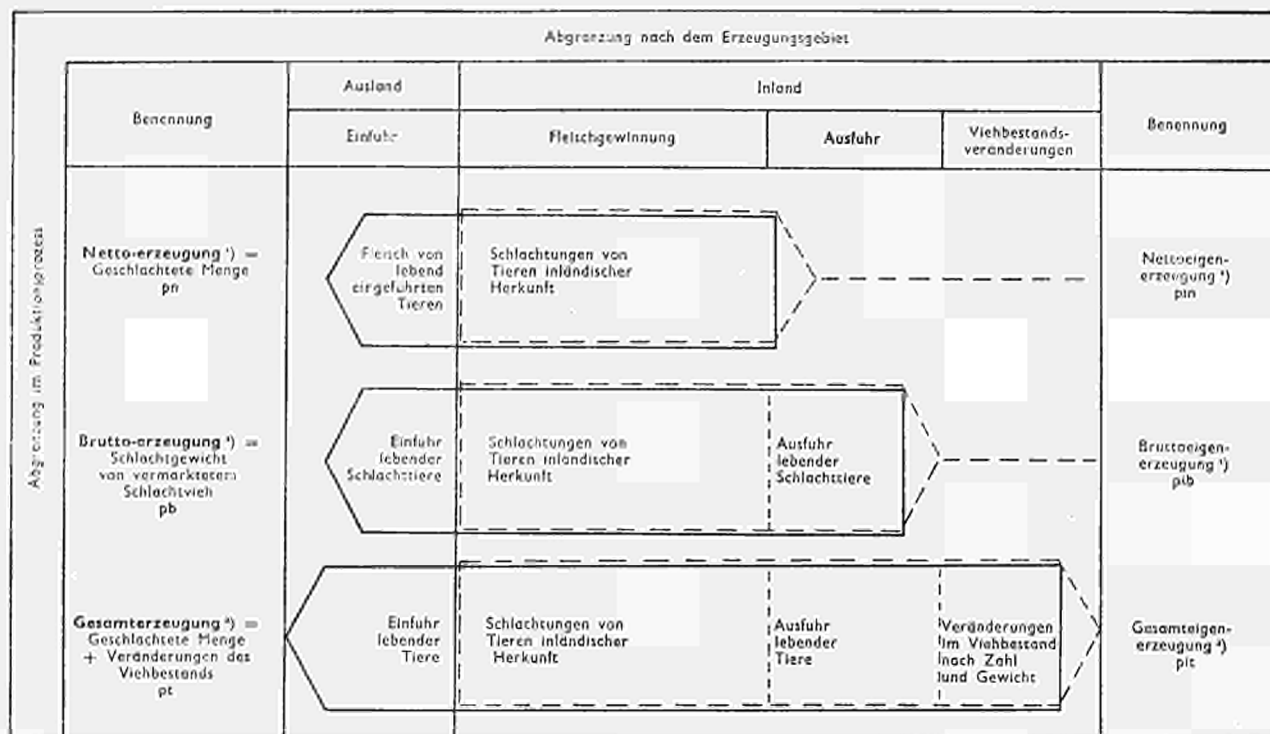

- ¹⁾ Berechnet
- ²⁾ Noch nicht berechnet
- ³⁾ Hilfsbegriffe

Définition de la notion « production »

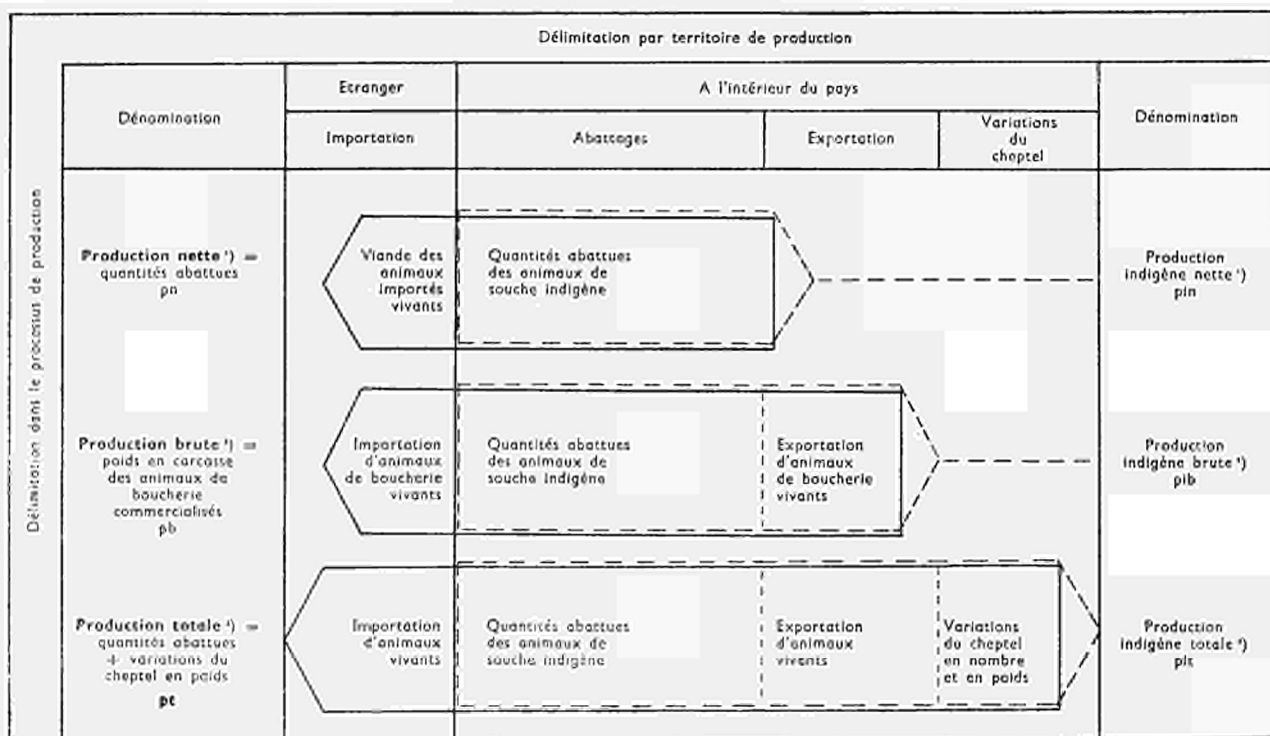

- ¹⁾ Publiée
- ²⁾ Pas encore calculé
- ³⁾ Notions auxiliaires

Abgrenzung des Begriffs „Fleisch“

Détermination de la notion « viande »

Lebendvieh Bétail sur pied	Schlachtung Abattage	Fleisch Viande	Fett Matières grasses
Anzahl Nombre — Lebendgewicht Poids vif	Schlachtkörper Carcasse	Schlachtgewicht ¹⁾ Poids en carcasse ¹⁾	Abschnittfette im Schlachtgewicht enthalten und in der Fettindustrie verwendet. Graisses de découpe comprises dans le poids en carcasse et utili- sées dans l'industrie des graisses et huiles.
	Abfälle — genießbar Abats — éléments comestibles	Innereien ¹⁾ Abats comestibles ¹⁾	—
	Abfälle — ungenießbar Issues — éléments non comestibles	—	—
	Fette, nicht im Schlachtgewicht enthalten = Innereienfett Graisses non comprises dans le poids en carcasse = graisses d'abattage	—	Fette, nicht im Schlachtgewicht enthalten = Innereienfett Graisses non comprises dans le poids en carcasse = graisses d'abattage
VIEHBILANZ BILAN DU BÉTAIL SUR PIED		FLEISCHBILANZ BILAN VIANDE	FETTBILANZ BILAN GRAISSES ET HUILES

¹⁾ Ohne die bei der Fleischschau beanstandeten Mengen.¹⁾ Sans saisies.

Definition und Bezeichnung der Fette

Définition et dénomination des graisses

Schlachtfette insgesamt Graisses totales provenant des abattages	
I. Fette, im Schlachtgewicht inbegriffen = Abschnittfette a) sichtbare, homogene Fettmassen, die bei der Zerlegung des Schlacht- tieres beim Fleischer anfallen und mit dem Fleisch vermarktet werden b) Nierenfett, Rückenspeck, sonstige Abschnittfette ausgeschlossen durchwachsenes und Muskelfett, das nur durch Sezieren oder Schmelzen gewonnen werden könnte I. Graisses comprises dans le poids en carcasse = graisses de découpe a) Graisses homogènes visibles dégagées par la découpe de la carcasse au stade boucherie et commercialisées avec la viande b) Graisses de rognons, lard de dos, autres graisses de découpe, sont exclus les graisses qui pourraient être dégagées par dissection ou fonte (graisses interstitielles)	II. Fette, nicht im Schlachtgewicht enthalten = Innereienfett a) Fettmassen, die bei der Schlachtung entfernt und gesondert vom Fleisch ver- marktet werden b) Netz- und Darmfett II. Graisses non comprises dans le poids en carcasse = graisses d'abattage a) Graisses enlevées à l'abattoir et commer- cialisées séparément de la viande b) épiploon et mésentère
Verwendung	Utilisation
a. Direktverwendung mit dem Fleisch beim Fleischer a. Utilisation directe avec la viande chez le boucher	b. Verwendung in der Fettindustrie b. Utilisation dans l'industrie des graisses et huiles
FLEISCHBILANZ BILAN VIANDE	FETTBILANZ BILAN DES GRAISSES ET HUILES

Tabelle der angewandten Sätze zur Berechnung der Fette und Innereien aufgrund des Schlachtgewichts der Schlachttiere

(in % vom Schlachtgewicht)

Tableau des taux utilisés pour le calcul des graisses et abats comestibles sur la base du poids en carcasse des animaux de boucherie

(en % du poids en carcasse)

Fleischarten Länder Espèces d'animaux Pays	Abschnittfette/Graisses de découpe			Innereien- fett Graisses d'abattage	Schlachtfette insgesamt Graisses total	Innereien Abats comestibles
	Insgesamt Total	Fleischsektor Secteur viande	Fettsektor Secteur graisse			
RINDER/BOVINS						
Deutschland (BR)	·	·	2,6	4,1	6,7	8,5
France	10,0 ¹⁾	4,0 ¹⁾	6,0	4,0	14,0	11,6
Italia	·	—	2,9	2,1	5,0	10,0
Niederland ²⁾	10,3	—	10,3	6,1	16,4	9,2
UEBL/BLEU ³⁾	(6,3)	(5,0)	(3,4)	(3,4)	(9,7)	(9,8)
in kg je Tier/en kg par animal	19,0	·	·	10,0	29,0	29,4
KÄLBER/VEAUX						
Deutschland (BR)	—	—	3,3	0,0	3,3	16,3
France	8,0 ¹⁾	3,0 ¹⁾	5,0	3,0	11,0	13,3
Italia	—	—	4,7	4,2	8,9	11,9
Niederland ²⁾	2,2	—	2,2	2,2	4,4	8,4
UEBL/BLEU ³⁾	(3,1)	(3,1)	—	0,0	(3,1)	(11,0)
in kg je Tier/en kg par animal	2,5	2,5	—	0,0	2,5	8,8
SCHWEINE/PORCS						
Deutschland (BR)	17,4 ³⁾	—	17,4 ³⁾	1,9 ³⁾	19,3 ³⁾	5,8 ³⁾
France	15,0 ⁴⁾	—	15,0 ⁴⁾	1,5 ⁴⁾	16,5 ⁴⁾	5,3 ⁴⁾
Italia	21,0 ¹⁾	2,0 ¹⁾	19,0	2,0	23,0	(12,1)
Niederland ²⁾	18,9	—	18,9	2,5	21,4	6,9
UEBL/BLEU ³⁾	19,7	15,0	4,7	1,8	21,5	4,3
in kg je Tier/en kg par animal	(18,8)	(17,0)	(1,8)	(1,3)	(17,9)	(6,5)
in kg je Tier/en kg par animal	15,0	·	·	1,1	16,1	5,2
PFERDE/CHEVAUX						
Deutschland (BR)	1,4	—	1,4	2,2	3,6	3,8
France	8,0 ¹⁾	4,0 ¹⁾	4,0	4,0	12,0	3,9
Italia	1,6	—	1,6	2,8	4,4	6,4
Niederland ²⁾	9,9	—	9,9	2,5	14,2	6,5
UEBL/BLEU ³⁾	(15,7)	·	4,6	3,2	(18,9)	(4,3)
in kg je Tier/en kg par animal	50,0	·	·	10,0	60,0	14,0
SCHAFE/MOUTONS						
Deutschland (BR)	·	·	·	·	·	4,4
France	8,0 ¹⁾	5,0 ¹⁾	3,0	3,0	11,0	8,1
Italia	4,2	—	4,2	4,1	8,3	6,3
Niederland ²⁾	3,2	—	3,2	6,2	9,1	9,3
UEBL/BLEU ³⁾	(9,1)	—	(9,1)	·	·	(3,4)
in kg je Tier/en kg par animal	—	—	2,0	1,0	3,0	0,8
ZIEGEN/CHEVRES						
Italia	4,3	—	4,3	4,3	8,6	6,4

Anmerkungen :

- 1) Nur in den nationalen Versorgungsbilanzen berücksichtigt.
 2) Die Fette sind in kg je Tier berechnet. Die in () angegebenen Fettsätze beziehen sich auf ein mittleres Schlachtgewicht von 300 kg für die Rinder, 80 kg für die Kälber und Schweine und 22 kg für die Schafe.
 3) Hauschlachtungen.
 4) Gewerbliche Schlachtungen.
 5) Wechselnde %-sätze je nach den in den Fettschmelzen registrierten Mengen :

Remarques :

- 1) Taux utilisés seulement dans le bilan d'approvisionnement national.
 2) Les graisses sont calculées en kg par tête d'animal. Les taux indiqués en () se rapportent à un poids moyen en carcasse de 300 kg pour les bovins, 80 kg pour les veaux et porcs, et 22 kg pour les moutons.
 3) Abattages à domicile.
 4) Abattages commerciaux.
 5) Taux variables calculés selon les quantités enregistrées dans les fonderies :

Jahr Année	Rinder Bovins		Kälber Veaux		Schweine Porcs		Pferde Chevaux		Schafe Moutons	
	I	II	I	II	I	II	I	II	I	II
1966/67	8,3	6,1	2,2	2,2	4,6	1,8	11,2	3,1	3,1	6,5
1967	8,8	6,1	2,2	2,2	5,2	1,8	11,2	2,4	3,3	5,9
1967/68	9,4	6,1	2,2	2,2	5,4	1,8	11,3	2,5	3,2	5,7
1968	9,4	6,1	2,2	2,2	5,4	1,8	11,3	2,5	3,2	5,9
1968/69	9,1	6,1	2,1	2,2	4,9	1,8	11,7	2,5	3,4	5,9
1969	9,4	6,1	2,2	2,2	4,4	1,8	11,7	2,5	3,4	5,9
1969/70	10,1	6,1	2,2	2,2	3,9	1,8	10,8	2,5	3,2	6,2
1970	10,1	6,1	2,2	2,2	4,1	1,8	10,8	2,5	3,2	6,2
1970/71	10,3	6,1	2,2	2,2	4,7	1,8	9,9	2,5	3,2	6,2
1971	9,9	6,1	2,2	2,2	4,6	1,8	10,2	2,5	3,1	6,2

I = Abschnittfette (Fettsektor)/Graisse de découpe (secteur graisse).

II = Innereinfett/Graisses d'abattage.

REMARQUES PRÉLIMINAIRES

- Sommaire : Partie I : Introduction
— Présentation de la publication
— Sources
- Partie II : Champ d'application
A. Période retenue
B. Délimitation géographique
C. Délimitation des produits
- Partie III : Remarques méthodologiques
A. Unité de mesure
B. Champ d'enquête
C. Postes du bilan
D. Changements de méthode
- ANNEXE I : Résultats principaux
- ANNEXE II : Évolution de la consommation par tête (graphique)
- ANNEXE III : Évolution du degré de l'auto-provisionnement (graphique)
- ANNEXE IV : Consommation humaine par tête et degré de l'auto-provisionnement
- ANNEXE V : Définition de la notion « production »
- ANNEXE VI : Détermination de la notion « viande »
Définition et dénomination des graisses
- ANNEXE VII : Tableau des taux utilisés pour le calcul des graisses et des abats
- ANNEXE VIII : Sources

I. INTRODUCTION

L'Office statistique des Communautés européennes publie dans la présente brochure une mise à jour du n° 6/1971 de la série « Statistique agricole ».

L'OSCE tient à remercier vivement les membres des groupes de travail « Bilans d'approvisionnement » et « Statistique de la production » du « Comité de Statistique agricole » et les services compétents des États membres pour leur étroite collaboration à l'élaboration de la conception et à la collecte du matériel chiffré.

Présentation de la publication

Cette publication est divisée en trois parties, comme suit :

- Partie I : *Résultats des enquêtes porcines CE*
comprend les données transmises par les États membres en application de la directive 68/161/CEE du Conseil du 27/3/1968.
- Partie II : *Effectifs du bétail*
comprend les résultats des différents recensements du bétail dans les Pays membres, pour la CE les résultats récapitulatifs, par catégorie d'animaux des enquêtes en fin d'année, ainsi que les indices et les conversions en unités gros bétail.
- Partie III : *Production viande*
comprend les résultats des statistiques d'abattages selon les pays et les catégories de viande, par année.
- Partie IV : *Bilans de la viande*
comprend les bilans d'approvisionnement en viande de la Communauté et des Pays membres, par campagne, ventilés selon les catégories de viande.

Les résultats les plus intéressants sont présentés dans les annexes I à IV des remarques préliminaires. Des graphiques montrent l'évolution de la consommation et du degré de l'auto-provisionnement.

Sources

Le matériel chiffré est emprunté en principe aux sources officielles de statistique.

Les données des parties II et III sont empruntées aux publications nationales qui sont reprises à l'annexe VIII. Les bilans d'approvisionnement de la partie IV ont été établis par les Ministères de l'Agriculture des États membres avec l'aide des Offices nationaux de statistique, qui ont aussi fourni certains renseignements pour compléter les autres statistiques.

Les services compétents pour l'établissement des bilans sont :

- Bundesministerium für Ernährung, Landwirtschaft und Forsten, Bonn Abteilung VI „Wirtschaftsbeobachtung, Verbraucherangelegenheiten“.
- Ministère de l'Agriculture, Paris, Service Central des Enquêtes et Études Statistiques.
- Ministero dell'Agricoltura, Roma, Direzione Generale dell'Alimentazione.
- Ministerie van Landbouw en Visserij, 's-Gravenhage, Directie van de Voedselvoorziening.
- Ministère de l'Agriculture, Bruxelles, Institut Économique Agricole, Service Études et Documentation.
- Ministère de l'Agriculture, Luxembourg.

II. CHAMP D'APPLICATION

A. Période retenue

Les données des parties II et III se rapportent en principe à l'année 1950 et à la période 1960, 1962-71.

Les données sur les effectifs du bétail se rapportent aux dates d'enquêtes ou d'estimation de l'année civile, indiquées ci-dessous :

Allemagne (RF) :

Recensement général du cheptel au 3 décembre.

Recensement intermédiaire du cheptel au 3 mars, juin et septembre.

France :

Effectifs du cheptel au 31 décembre (1950 et 1960 au 31 octobre).

Italie :

Effectifs du cheptel au 31 décembre (1950 et 1960 au 31 octobre).

La dernière année civile correspond à l'estimation provisoire élaborée par l'Istituto centrale di statistica.

Pays-Bas :

Recensement agricole du mois de mai (jour de relevé 1^{er} mai à partir de 1963).

Enquête par sondage du mois de décembre (1^{er} décembre) qui a remplacé, à partir de 1966, le recensement agricole du même mois.

Belgique :

Recensement agricole et horticole du 15 mai.

Recensement des emblavures d'hiver et du bétail au 1^{er} décembre.

Calcul relatif aux effectifs porcins au 1^{er} mars et au 1^{er} septembre, de l'Institut National de Statistique de Bruxelles.

Luxembourg :

Recensement agricole du 15 mai.

Recensement du bétail du 31 décembre (tous les trois ans).

Les données de l'effectif des porcs se rapportent — à l'exception de l'Allemagne et de la Belgique — depuis décembre 1968 aux mois d'avril, d'août et de décembre conformément à une directive communautaire qui est en application depuis décembre 1968.

Les données sur l'effectif de volaille sont fondées, sauf en Allemagne (RF) et aux Pays-Bas, sur des estimations des Ministères de l'Agriculture, qui se rapportent à des moyennes annuelles.

En ce qui concerne les bilans d'approvisionnement, la campagne (1^{er} juillet-30 juin) a été retenue comme unité de temps dans la partie IV selon les principes retenus pour l'établissement de tous les bilans de l'OSCE.

Ici sont présentés les bilans des campagnes 1969/70 et 1970/71.

B. Délimitation géographique

Les données concernent les six États membres de la Communauté, avec les particularités suivantes :

- les chiffres concernant la République fédérale d'Allemagne comprennent également Berlin-Ouest;
- il n'a pas été tenu compte des territoires français d'outre-mer;
- lors du calcul des bilans pour l'ensemble de la CE, il n'a pas été tenu compte des échanges intra-CE dans le Commerce Extérieur afin d'éviter les doubles emplois.

C. Délimitation des catégories d'animaux et de la viande

La liste suivante montre les catégories d'animaux relevées dans la partie effectifs du bétail et dans les parties concernant la viande :

Effectifs du bétail ¹⁾	Viande
100 Bovins (en Italie, y compris les buffles)	100 Viande bovine (en Italie, y compris la viande de buffle)
200 Porcins	110 Viande de bœuf ²⁾
300 Ovins et caprins	120 Viande de veau
310 Ovins	200 Viande de porc
320 Caprins	300 Viande de mouton et de chèvre
400 Equidés	310 Viande de mouton
410 Chevaux	320 Viande de chèvre
420 Mulets et bardots	400 Viande d'équidés
430 Anes	
500 Volaille	000 Total des principales catégories de viande
510 Poules	500 Viande de volaille
520 Canards	
530 Oies	
540 Dindons	600 Autres viandes
	700 Abats ³⁾
	000 Toutes catégories

¹⁾ Répartition par catégories voir page 74.

²⁾ Italie, y compris la viande des « vicelloni ».

³⁾ Définition page 24.

La statistique des **effectifs du bétail** est ventilée selon des catégories d'animaux qui varient d'un pays à l'autre. C'est pourquoi l'OSCE n'a pu les rassembler que dans de très grandes rubriques.

On trouvera en annexe à la partie II, un tableau synoptique des catégories d'animaux relevées dans

les divers États membres et regroupées selon la classification adoptée par l'OSCE.

Il ressort de ce tableau que les États membres pratiquent des principes de répartition différents et qu'il n'est pas toujours possible de faire concorder les catégories.

Cette statistique ne pourra être améliorée que lorsqu'on aura réalisé l'harmonisation des enquêtes nationales en ce qui concerne les catégories à relever et leur définition. Cette harmonisation a été réalisée pour les enquêtes porcines par une directive communautaire à partir de décembre 1968. Les résultats sont reproduits à la partie I. Une proposition analogue pour les enquêtes bovines est discutée actuellement au Conseil des ministres.

La distinction entre bœufs et veaux n'est pas encore uniforme dans la **statistique des abattages** des pays membres ainsi que dans la statistique du commerce extérieur.

A l'avenir on devra s'efforcer de rapprocher les statistiques nationales des définitions qui ont été retenues dans les règlements de la CE relatifs à la viande bovine ¹⁾.

En plus des principales catégories de viande qui sont relevées dans la statistique des abattages, une évaluation de la production des « autres viandes » est faite par les services compétents des Pays membres; elle comprend :

- la viande de volaille;
- les autres viandes :
 - la viande de gibier (sauf Italie, Luxembourg et Pays-Bas),
 - la viande de lapin (sauf Pays-Bas et Luxembourg),
 - la viande de pigeon (Belgique seulement).

Dans l'estimation du Luxembourg sont comprises la viande de cheval, de mouton et de volaille.

III. REMARQUES MÉTHODOLOGIQUES

A. Unités de mesure

Effectifs du bétail

En ce qui concerne les effectifs du bétail, les données sont présentées en unités gros bétail (UGB) dans les résultats récapitulatifs, et en têtes dans les autres parties.

Les taux de transformation en UGB ont été empruntés à la FAO et complétés pour les bovins et porcins.

Viande

Dans la statistique des abattages sont relevés le nombre et le poids en carcasse des animaux abattus.

¹⁾ Règlement n° 805/68 du Conseil du 27.6.1968 article 3 :

Veaux = animaux vivants de l'espèce bovine des espèces domestiques dont le poids vif est inférieur ou égal à 220 kg et qui n'ont pas de dents de remplacement.

Règlement n° 1025/68 CE de la Commission du 22.7.1968 :

Viande de veau =

D'après l'article 2 de ce règlement la viande de l'espèce bovine domestique sous forme de carcasse n'est considérée comme viande de veau qu'à la condition qu'elle présente la couleur typique claire de cette viande et que le poids de la carcasse, rognons et graisse de rognons compris ou non, mais à l'exclusion d'autres abats, soit inférieur ou égal à 130 kg.

La production de viande est calculée sur la base des différentes parties de la carcasse utilisée. La détermination de la notion « viande » est présentée dans l'annexe VI. En ce qui concerne les différents termes et leur utilisation, les remarques suivantes sont à faire :

- La viande est exprimée en **poids carcasse**, ce qui équivaut au poids de l'animal abattu et dépouillé, défalcation faite de quelques parties comme la tête (sauf pour les porcs), la peau, une partie des membres, les viscères et intestins, etc. et qui sont dénombrées dans les définitions du poids en carcasse de chaque pays. Ces définitions du poids carcasse qui sont à la base des statistiques nationales ont été reproduites dans le n° 7/1959. Elles ne sont pas encore tout à fait comparables; ainsi en France, contrairement aux autres pays, la tête n'est pas comprise dans le poids en carcasse des porcs estimé par le Ministère de l'Agriculture, et, l'OSCE a recalculé ce poids en carcasse avec tête (taux de conversion : 1,08, à partir de 1968 : 1,10). Dans le poids en carcasse des bœufs, les reins et la graisse qui les enveloppe ne sont pas compris.
- La viande provenant d'animaux « impropres à la consommation » (**saisies**) ne figure pas dans la production.
- Les parties de la bête non comprises dans le poids en carcasse, mais utilisées, en l'état ou après transformation, pour l'alimentation humaine (p. ex. le foie) sont appelées **abats comestibles**. Les quantités d'abats comestibles sont évaluées à l'aide de taux de conversion (% du poids en carcasse ou kg par animal abattu) repris dans l'annexe VII. Dans les tableaux annuels, la production de viande a été calculée avec ou sans les abats comestibles par catégories de viande. Par contre, dans les bilans la somme des abats comestibles est considérée comme une catégorie de viande à part.
- Les **graisses** contenues dans le poids en carcasse et dans le « cinquième quartier » constituent la production de « graisse animale ». La distinction entre graisses et viande est donnée dans l'annexe VI. Ces quantités de graisses sont calculées à l'aide de taux de conversion (en % du poids carcasse ou kg par animal) repris dans l'annexe VII.

Les définitions de « graisses » ainsi que les taux utilisés seront encore vérifiés à l'aide d'une étude d'expert, car il subsiste des divergences dans les interprétations des pays membres. Pour éviter le double emploi avec le bilan graisses et huiles, la viande est exprimée aussi en « poids carcasse sans graisse de découpe ». Dans un souci de comparabilité au niveau communautaire, les quantités de lard de dos, qui sont considérées dans les statistiques nationales des Pays-Bas comme viande, ont été considérées dans les tableaux de la CE comme graisse.

B. Champ d'enquête

Effectifs du bétail

Les champs d'enquêtes des recensements du bétail ne sont pas uniformes.

En Allemagne (RF), les effectifs du bétail de l'ensemble des éleveurs sont relevés sans limite-plancher pour le nombre des animaux et sans considérer s'il s'agit d'exploitations agricoles ou non. Les effectifs du bétail des villes de plus de 50 000 habitants et des villes sans arrondissement sont relevés tous les deux ans et estimés pour les années intermédiaires.

Dans les autres pays de la Communauté, les effectifs du bétail sont relevés dans les exploitations agricoles et dans les élevages spécialisés. Les exploitations sont délimitées et définies diversement. On peut admettre que dans ces pays l'élevage pratiqué en dehors des exploitations recensées est négligeable; il comprend les groupes d'éleveurs suivants :

Allemagne (RF) : Néant.

France : Élevage pratiqué en dehors des exploitations agricoles et élevages spécialisés sans superficie agricole.

Italie : Néant.

Pays-Bas : Exploitations d'une superficie utile de moins de 1 ha qui ne possèdent pas au moins 1 bovin, 1 porc reproducteur, 3 porcs à l'engrais, 3 moutons, 51 poules ou canards.

Belgique : Exploitations ne pratiquant pas la vente régulière de leurs produits (institutions exclues) et exploitations pratiquant la vente régulière des produits ou institutions ne possédant pas au moins 1 bovin, 1 porc reproducteur, 3 porcs à l'engrais, 3 moutons ou chèvres, 20 volailles, 20 lapins ou 2 ruches.

Luxembourg : Élevage pratiqué en dehors des exploitations agricoles (en mai = 1 ha) et élevages spécialisés sans SA.

Viande

En principe les données se rapportent à la totalité des abattages d'un pays sans tenir compte du lieu de l'abattage et de la méthode de relevé. Les quantités non relevées, comme les abattages à la ferme dans quelques pays, sont estimées par les services nationaux compétents. Les abattages à domicile pour l'autoconsommation des porcs sont repris dans la série « Statistique mensuelle de la viande » des « Informations internes de la Statistique Agricole de l'OSCE ».

Selon le lieu de production et le stade du processus de production, on distingue différentes notions de « production » qui sont présentées dans l'annexe V.

Dans les parties III et IV de la présente publication les notions de production suivantes sont reprises :

Présentation de la partie III :		Présentation de la partie IV :
—	Production nette	=
=	Importation d'animaux vivants	+
+	Production indigène nette	=
=	Exportation d'animaux vivants	—
	Production indigène brute	

Les définitions sont les suivantes :

1) Production nette (pn)

= viande des animaux abattus à l'intérieur du pays, sans tenir compte de leur provenance (c.à.d. viande des animaux indigènes et importés vivants).

Les données concernant la production nette sont fournies par les statistiques des abattoirs des pays (la RF d'Allemagne distingue les animaux indigènes et étrangers).

2) Production indigène nette (pin)

= viande des animaux de souche indigène abattus dans le pays
(= pn — viande des animaux importés vivants)

Les données concernant la production indigène nette sont publiées par la RF d'Allemagne et les Pays-Bas, calculées par la France, par l'OSCE, et pour les autres pays par les services compétents.

3) Production indigène brute (pib)

= viande du bétail de boucherie de souche indigène, sans tenir compte du lieu d'abattage
(= pin + viande des animaux de boucherie exportés vivants).

Les données concernant la production indigène brute sont publiées par la France, les Pays-Bas et le Luxembourg. Pour les autres pays, la production indigène brute est calculée par l'OSCE à l'aide des statistiques du Commerce extérieur.

4) Commerce extérieur des animaux vivants

Les calculs doivent être utilisés avec réserve puisque la statistique du Commerce extérieur ne fournit pas toujours les données nécessaires. Ainsi devraient figurer ici, en principe, seulement les chiffres concernant les animaux destinés à l'abattage immédiat, qui ne sont pas toujours distingués — notamment pour les bovins — dans les nomenclatures nationales et la NIMEXE. C'est pourquoi à partir de l'année civile 1960 et de l'année campagne 1955/56 les échanges de bovins vivants concernent aussi les animaux

d'élevage pour la France, la distinction des seuls animaux de boucherie n'apparaissant plus dans la statistique du commerce extérieur à partir de 1968/69. Le même procédé est appliqué en Allemagne (RF) et en Italie depuis quelques années. Un examen plus approfondi de ce poste est en cours à l'OSCE et entraînera éventuellement une révision rétrospective de la série.

Les échanges entre la Belgique et le Luxembourg n'étant pas connus, le Commerce extérieur des animaux vivants de l'UEBL a été introduit dans le calcul de la production de la Belgique. La production du Luxembourg comprend le poids en carcasse des animaux destinés à l'exportation, vivants ou abattus.

- 5) La **production de la CE** est l'addition des « Production nettes » ou des « Productions indigènes brutes » des six pays; cependant, en ce qui concerne la « Production indigène nette » de la Communauté il faut tenir compte du commerce intra-CE dans la somme des « Productions indigènes nettes » des six pays. Ces calculs sont repris en détail dans les bilans d'approvisionnement en viande.

C. Postes du bilan (Partie IV)

Production

Les différentes notions de production ont été présentées séparément. Pour le calcul du degré d'autoapprovisionnement, on peut utiliser la production indigène brute ou la production indigène nette, selon que l'on veut tenir compte ou non des animaux exportés vivants.

A partir de la colonne « Production nette », indiquée en gras, le bilan est un bilan « purement viandes » établi sur la base des quantités abattues dans le pays et du commerce extérieur des viandes.

Variations des stocks

L'augmentation des stocks a été signalée par un « + »; elle représente une diminution des quantités disponibles. La diminution des stocks a été signalée par un « - »; elle représente une augmentation des quantités disponibles.

L'Italie et les pays de l'UEBL en peuvent pas donner de renseignements sur les stocks. Les données de la RF d'Allemagne et de la France se rapportent aux stocks enregistrés par les organismes stockeurs de l'État et ne tiennent pas compte des stocks du commerce et de l'industrie de transformation.

Les données concernant les variations des stocks des Pays-Bas ne se rapportent qu'aux stocks pour lesquels une prime de congélation a été payée.

Commerce extérieur

Le commerce extérieur est scindé en deux parties :

1. Commerce extérieur des animaux vivants (NDB 0101-0106);
2. Commerce extérieur des viandes et abats comestibles :
 - viande fraîche, réfrigérée ou congelée (NDB 0201-0205)
 - viande salée, séchée ou fumée (NDB 0206)
 - préparations et conserves de viande (NDB 1601, 1602). (Les extraits et jus de viande (NDB 1603) ont été exclus afin d'éviter les doubles emplois).

Les quantités de la statistique du commerce extérieur exprimées en poids du produit ont été, dans la mesure du possible, converties en équivalent « poids carcasse » et ventilées suivant les différentes catégories de viande.

Pour la RF d'Allemagne, ces statistiques ne tiennent pas compte des échanges avec la RDA ni des livraisons aux troupes étrangères cantonnées sur le territoire, alors que ces échanges et ces livraisons ont été pris en considération dans les bilans. Aux Pays-Bas, ce sont les statistiques du « Produktschap voor Vee en Vlees » qui ont été utilisées.

Pour le calcul du commerce extérieur total de la CE, on a déduit du total des commerces extérieurs des pays, les échanges intra-CE afin d'éviter les doubles emplois. Ces échanges ont été fixés sur la base du chiffre des importations. Cependant, il n'a pas été possible de suivre ce principe pour tous les échanges, l'écart entre les quantités importées et exportées à l'intérieur de la Communauté étant trop important, particulièrement pour les animaux vivants (différences dans la classification, la période de relevé, la déclaration d'origine, etc.); on a dû, dans certains cas, prendre à titre exceptionnel, le chiffre des exportations totales comme échanges intra-CE.

Utilisation Intérieure totale

Cette colonne représente le solde des postes précédents, à savoir :

Utilisation intérieure = production
+/- variations des stocks
— exportation
+ importation.

Secteur Graisse

Ici ont été retenues les quantités de graisses d'abattage allant à l'industrie, voir annexes VI et VII, ainsi que les notes en bas de page.

Consommation humaine

En principe, on calcule :

consommation humaine = utilisation intérieure totale
— usages industriels
— pertes, etc.

Les postes usages industriels et pertes ne figurent pas dans le bilan viande pour les raisons suivantes :

- les quantités de viande qui ne sont pas destinées à la consommation humaine et qui sont utilisées par l'industrie non alimentaire ne figurent pas dans le calcul de la production. La transformation des os n'est pas relevée puisque la consommation humaine est exprimée en poids en carcasse);
- les pertes de transformation sont négligeables au regard de l'unité choisie;
- les quantités transformées dans l'industrie alimentaire (préparations de viande et conserves) ne peuvent être distinguées et sont donc comprises dans le poste « consommation humaine ».

En conséquence, la consommation humaine est égale à l'utilisation intérieure totale. Elle est exprimée en chiffres absolus et en kg par tête d'habitant (population résidente, excepté l'Italie population présente).

D. Changements méthodologiques

France

Viande de porc : à partir de 1968, le Ministère de l'Agriculture a rappelé aux abattoirs la règle légale

selon laquelle est autorisée une réfaction égale à 10 % du poids de la viande nette pour tenir compte de la tête et des pieds, en conséquence, un coefficient de 1,10 et non plus 1,08 a été appliqué pour calculer le poids carcasse avec tête.

Italie

Pour la statistique italienne de la production de viande on a retenu une nouvelle estimation de la production qui n'est plus comparable avec les résultats de la statistique des abattages. Cette nouvelle estimation a été établie dans le cadre d'un nouveau calcul de la comptabilité nationale sur la base des sondages sur les effectifs de bovins et des porcs, de l'enquête structure agricole et du sondage sur la consommation des ménages mis en place depuis 1968.

Une rectification des séries concernant les années civiles a été faite à partir de 1960.

Les bilans d'approvisionnement ont été changés à partir de 1967/68; les campagnes antérieures rectifiées sont disponibles auprès de l'OSCE.

Übersicht VIII

Annexe VIII

QUELLENVERZEICHNIS Benutzte Veröffentlichungen der Mitgliedsländer	SOURCES Publications des Pays membres utilisées
Deutschland (BR)/Allemagne (RF) Statistisches Bundesamt, Wiesbaden : — „Die Viehwirtschaft im Jahre 19...“. Bundesministerium für Ernährung, Landwirtschaft und Forsten, Bonn : — „Statistischer Monatsbericht“ — „Statistisches Jahrbuch für Ernährung, Landwirtschaft und Forsten“. Frankreich/France Ministère de l'Agriculture, Service Central des Enquêtes et Études Statistiques, Paris : — « Annuaire de la statistique agricole », — « Cahiers mensuels de statistique agricole ». Italien/Italie Istituto Centrale di Statistica, Roma : — « Annuario di statistiche zootecniche », — « Statistica della macellazione » (avant 1960).	Niederlande/Pays-Bas Centraal Bureau voor de Statistiek, Den Haag : — „Maandstatistiek van de landbouw“. „Statistiek van de land- en tuinbouw“. Produktschap voor Vee en Vlees, Afdeling Statistiek, Den Haag : — „Jaarrapport“. Belgien/Belgique Institut national de Statistique, Bruxelles : — « Statistique des animaux de boucherie », — « Recensement des emblavures d'hiver et du bétail », — « Recensement agricole et horticole du 15 mai ». Luxemburg/Luxembourg Office de la statistique générale, Luxembourg : — « Annuaire statistique ».

Teil I

Ergebnisse der EG Schweineerhebungen

Partie I

Résultats des enquêtes porcines CE

Diese Angaben wurden von den Mitgliedstaaten aufgrund der Richtlinie des Rates 68/161/EWG von 27.3.1968 übermittelt.

Données transmises par les États membres en application de la directive 68/161/CEE du Conseil du 27.3.1968.

Länder Pays	Ferkel Porcelets < 20 kg	Schweine Porcs 20 < 50 kg	Mastschweine/Porcs à l'engrais ≥ 50 kg			Zuchtschweine/Porcs reproducteurs ≥ 50 kg				Insgesamt Total
			Insgesamt Total	darunter/dont :		Eber Verrats	Sauen/Truies			
				50 < 80 kg	≥ 80 kg		Insgesamt Total	darunter/dont :		
								gedeckt Saillies	nicht gedeckt Non saillies	

1.0 Dezember

1.0 Décembre

1968 in 1 000 Stück

1968 en 1 000 têtes

Deutschland (BR) . . .	4 301	4 440	7 773	4 013	3 760	58	1 806	1 120	686	18 378
France	2 236	2 520	3 658	1 829	1 829	56	1 076	685	391	9 546
Italia	1 587	1 417	3 575	984	2 591	39	680	429	251	7 298
Niederland	1 382	1 372	1 448	1 117	331	23	636	370	266	4 861
Belgique/België	748	673	697	501	196	16	370	245	125	2 504
Luxembourg	35	29	39	22	17	1	13	8	5	117
EG/CE	10 289	10 451	17 190	8 466	8 724	193	4 581	2 857	1 724	42 704

1969 in 1 000 Stück

1969 en 1 000 têtes

Deutschland (BR) . . .	4 836	4 664	7 429	4 102	3 327	61	1 975	1 238	737	18 965
France	2 395	2 826	3 744	1 808	1 936	61	1 249	755	494	10 275
Italia	2 518	1 943	3 882	1 160	2 722	59	822	517	305	9 224
Niederland	1 466	1 549	1 562	1 142	420	24	693	392	301	5 294
Belgique/België	933	792	852	611	241	22	495	324	171	3 094
Luxembourg	35	24	35	22	13	1	14	10	4	109
EG/CE	12 183	11 798	17 504	8 845	8 659	228	5 248	3 236	2 012	46 961

1970 in 1 000 Stück

1970 en 1 000 têtes

Deutschland (BR) . . .	5 124	5 117	8 097	4 572	3 525	68	2 126	1 303	823	20 532
France	2 808	3 140	3 808	2 063	1 745	76	1 383	826	557	11 215
Italia	2 421	1 882	3 840	1 232	2 608	54	783	445	338	8 980
Niederland	1 817	1 806	1 833	1 322	511	28	856	484	372	6 340
Belgique/België	1 127	1 032	1 124	806	318	24	528	346	182	3 835
Luxembourg	41	33	41	24	17	1	15	10	5	131
EG/CE	13 338	13 010	18 743	10 019	8 724	251	5 691	3 414	2 277	51 033

1971 in 1 000 Stück

1971 en 1 000 têtes

Deutschland (BR) . . .	4 672	4 941	7 880	4 508	3 372	67	2 024	1 263	761	19 584
France	2 688	3 115	4 058	2 053	2 005	70	1 348	820	528	11 279
Italia ¹⁾	2 033	1 628	3 746	1 210	2 536	51	738	419	319	8 196
Niederland	1 650	1 830	2 039	1 446	593	29	768	439	329	6 316
Belgique/België	1 079	1 069	1 234	854	380	24	519	337	182	3 925
Luxembourg	34	26	35	20	15	1	13	9	4	109
EG/CE	12 156	12 609	18 992	10 091	8 901	242	5 410	3 287	2 123	49 409

± 1969/1968 in 1 000 Stück

± 1969/1968 en 1 000 têtes

Deutschland (BR) . . .	+ 535	+ 224	- 344	+ 89	- 433	+ 3	+ 169	+ 118	+ 51	+ 587
France	+ 159	+ 306	+ 86	- 21	+ 107	+ 5	+ 173	+ 70	+ 103	+ 729
Italia	+ 931	+ 526	+ 307	+ 176	+ 131	+ 20	+ 142	+ 88	+ 54	+ 1 296
Niederland	+ 84	+ 177	+ 114	+ 25	+ 89	+ 1	+ 57	+ 22	+ 35	+ 433
Belgique/België	+ 185	+ 119	+ 155	+ 110	+ 45	+ 6	+ 125	+ 79	+ 46	+ 590
Luxembourg	—	5	- 4	—	- 4	—	+ 1	+ 2	- 1	- 8
EG/CE	+ 1 894	+ 1 347	+ 314	+ 379	- 65	+ 35	+ 667	+ 379	+ 288	+ 4 257

Fußnoten auf Seite 36.

Notes, voir page 36.

Länder Pays	Ferkel Porcelets < 20 kg	Schweine Porcs 20 < 50 kg	Mastschweine/Porcs à l'engrais ≥ 50 kg			Zuchtschweine/Porcs reproducteurs ≥ 50 kg				Insgesamt Total
			Insgesamt Total	darunter/dont :		Eber Verrats	Sauen/Truies			
				50 < 80 kg	≥ 80 kg		Insgesamt Total	darunter/dont :		
								gedeckt Saillies	nicht gedeckt Non saillies	

noch : 1.0 Dezember

1.0 (suite) : Décembre

± 1970/1969 in 1 000 Stück

± 1970/1969 en 1 000 têtes

Deutschland (BR)	+ 288	+ 453	+ 668	+ 470	+ 198	+ 7	+ 151	+ 65	+ 86	+ 1 567
France	+ 413	+ 314	+ 64	+ 255	— 191	+ 15	+ 134	+ 71	+ 63	+ 940
Italia	— 97	— 61	— 42	+ 72	— 114	— 5	— 39	— 72	+ 33	— 244
Niederland	+ 351	+ 257	+ 271	+ 180	+ 91	+ 4	+ 163	+ 92	+ 71	+ 1 046
Belgique/België	+ 194	+ 240	+ 272	+ 195	+ 77	+ 2	+ 33	+ 22	+ 11	+ 741
Luxembourg	+ 6	+ 9	+ 6	+ 2	+ 4	—	+ 1	—	+ 1	+ 22
EG/CE	+ 1 155	+ 1 212	+ 1 239	+ 1 174	+ 65	+ 23	+ 443	+ 178	+ 265	+ 4 072

± 1971/1970 in 1 000 Stück

± 1971/1970 en 1 000 têtes

Deutschland (BR)	— 452	— 176	— 217	— 64	— 153	— 1	— 102	— 40	— 62	— 948
France	— 120	— 25	+ 250	— 10	+ 260	— 6	— 35	— 6	— 29	+ 64
Italia ¹⁾	— 388	— 254	— 94	— 22	— 72	— 3	— 45	— 26	— 19	— 784
Niederland	— 167	+ 24	+ 206	+ 124	+ 82	+ 1	— 88	— 45	— 43	— 24
Belgique/België	— 48	+ 37	+ 110	+ 48	+ 62	—	— 9	— 9	—	+ 90
Luxembourg	— 7	— 7	— 6	— 4	— 2	—	— 2	— 1	— 1	— 22
EG/CE	— 1 182	— 401	+ 249	+ 72	+ 177	— 9	— 281	— 127	— 154	— 1 624

± 1969/1968 in %

± 1969/1968 en %

Deutschland (BR)	+ 12,4	+ 5,0	— 4,4	+ 2,2	— 11,5	+ 5,2	+ 9,4	+ 10,5	+ 7,6	+ 3,2
France	+ 7,1	+ 12,1	+ 2,4	— 1,1	+ 5,9	+ 8,9	+ 16,1	+ 10,2	+ 26,3	+ 7,6
Italia	+ 58,7	+ 37,1	+ 8,6	+ 17,9	+ 5,1	+ 51,3	+ 20,9	+ 20,5	+ 21,5	+ 26,4
Niederland	+ 6,1	+ 12,9	+ 7,9	+ 2,2	+ 26,9	+ 4,3	+ 9,0	+ 5,9	+ 13,2	+ 8,9
Belgique/België	+ 24,7	+ 17,7	+ 22,2	+ 21,9	+ 23,0	+ 37,5	+ 33,8	+ 32,2	+ 36,8	+ 23,6
Luxembourg	—	— 17,9	— 10,3	—	— 23,6	—	+ 9,9	+ 25,0	— 20,0	— 6,8
EG/CE	+ 18,4	+ 12,9	+ 1,8	+ 4,5	— 0,7	+ 18,1	+ 14,6	+ 13,3	+ 16,8	+ 10,0

± 1970/1969 in %

± 1970/1969 en %

Deutschland (BR)	+ 6,0	+ 9,7	+ 9,0	+ 11,5	+ 6,0	+ 11,5	+ 7,6	+ 5,3	+ 11,7	+ 8,3
France	+ 17,2	+ 11,1	+ 1,7	+ 14,1	— 9,9	+ 24,6	+ 10,7	+ 9,4	+ 12,8	+ 9,1
Italia	— 3,9	— 3,1	— 1,1	+ 6,2	— 3,2	— 8,5	— 4,7	— 13,9	+ 10,8	— 2,6
Niederland	+ 23,9	+ 16,6	+ 17,3	+ 15,8	+ 21,7	+ 16,7	+ 23,5	+ 23,5	+ 23,6	+ 19,8
Belgique/België	+ 20,8	+ 30,3	+ 31,9	+ 32,0	+ 32,0	+ 9,1	+ 6,7	+ 6,8	+ 6,4	+ 23,9
Luxembourg	+ 18,3	+ 34,2	+ 15,8	+ 10,9	+ 30,8	—	+ 4,9	—	+ 14,9	+ 19,4
EG/CE	+ 9,5	+ 10,3	+ 7,1	+ 13,3	+ 0,8	+ 10,1	+ 8,4	+ 5,5	+ 13,2	+ 8,7

± 1971/1970 in %

± 1971/1970 en %

Deutschland (BR)	— 8,8	— 3,4	— 2,7	— 1,4	— 4,3	— 1,5	— 4,8	— 3,1	— 7,5	— 4,6
France	— 4,3	— 0,8	+ 6,6	— 0,5	+ 14,9	— 7,9	— 2,5	— 0,7	— 5,2	+ 0,6
Italia ¹⁾	— 16,0	— 13,5	— 2,4	— 1,8	— 2,8	— 5,6	— 5,7	— 8,1	— 5,6	— 8,7
Niederland	— 9,2	+ 1,3	+ 11,2	+ 9,4	+ 16,0	+ 3,6	— 10,3	— 9,3	— 11,6	— 0,4
Belgique/België	— 4,3	+ 3,6	+ 9,8	+ 6,0	+ 19,5	—	— 1,8	— 2,6	—	+ 2,3
Luxembourg	— 17,2	— 20,3	— 15,8	— 18,4	— 11,8	— 20,0	— 11,3	— 7,2	— 18,5	— 16,8
EG/CE	— 8,9	— 3,1	+ 1,3	+ 0,7	+ 2,0	— 3,6	— 5,0	— 3,7	— 6,8	— 3,2

Fußnoten auf Seite 36.

Notes, voir page 36.

Länder Pays	Ferkel Porcelets < 20 kg	Schweine Porcs 20 < 50 kg	Mastschweine/Porcs à l'engrais ≥ 50 kg			Zuchtschweine/Porcs reproducteurs ≥ 50 kg				Insgesamt Total
			Insgesamt Total	darunter/dont :		Eber Verrats	Sauen/Truies			
				50 < 80 kg	≥ 80 kg		Insgesamt Total	darunter/dont :		
								gedeckt Saillies	nicht gedeckt Non saillies	

1.1 April

1.1 Avril

1969 in 1 000 Stück

1969 en 1 000 têtes

Deutschland (BR) ²⁾	5 954	4 159	6 749	3 072	3 677	59	1 854	1 137	717	18 775
France ³⁾	3 132	2 553	2 839	1 930	909	53	1 213	690	523	9 790
Italia	1 836	1 934	2 417	1 114	1 303	40	722	439	283	6 949
Niederland	1 464	1 310	1 448	1 067	381	23	615	340	275	4 860
Belgique/België ²⁾	900	681	793	575	218	(19)	423	258	165	2 816
Luxembourg	38	25	30	19	11	1	14	9	5	108
EG/CE	13 324	10 662	14 276	7 777	6 499	195	4 841	2 873	1 968	43 298

1970 in 1 000 Stück

1970 en 1 000 têtes

Deutschland (BR) ²⁾	5 600	4 541	7 074	3 454	3 620	63	2 017	1 235	782	19 295
France ³⁾	3 217	2 679	3 473	2 305	1 168	62	1 320	719	601	10 751
Italia	2 581	2 225	2 594	1 298	1 296	56	757	455	302	8 213
Niederland	1 704	1 556	1 698	1 192	506	26	792	432	360	5 776
Belgique/België ²⁾	1 150	842	1 056	697	359	(25)	564	346	218	3 637
Luxembourg	38	22	27	17	10	1	16	10	6	104
EG/CE	14 290	11 865	15 922	8 963	6 959	233	5 466	3 197	2 269	47 776

1971 in 1 000 Stück

1971 en 1 000 têtes

Deutschland (BR) ²⁾	6 174	4 692	7 510	3 660	3 850	69	2 072	1 239	833	20 517
France ³⁾	3 210	2 780	3 868	2 648	1 220	75	1 359	729	630	11 292
Italia	2 480	2 020	2 626	1 245	1 381	52	699	405	294	7 877
Niederland	1 955	1 809	1 892	1 380	512	28	798	433	365	6 482
Belgique/België ²⁾	1 226	1 049	1 364	914	450	27	557	352	205	4 223
Luxembourg	38	27	33	21	12	1	15	9	6	114
EG/CE	15 083	12 377	17 293	9 868	7 425	252	5 500	3 167	2 333	50 505

1972 in 1 000 Stück

1972 en 1 000 têtes

Deutschland (BR) ²⁾	6 188	4 437	7 108	3 337	3 771	67	2 076	1 270	806	19 876
France ³⁾	3 490	2 820	3 650	2 420	1 230	75	1 420	770	650	11 455
Italia ^{1) 5)}	1 750	1 721	2 108	1 010	1 098	52	719	450	269	6 350
Niederland	1 890	1 818	1 991	1 392	599	28	793	447	346	6 520
Belgique/België ²⁾	1 324	1 098	1 256	858	398	27	575	364	211	4 280
Luxembourg	35	23	29	19	10	1	14	9	5	103
EG/CE	14 677	11 917	16 142	9 036	7 106	250	5 597	3 310	2 287	48 584

± 1970/1969 in 1 000 Stück

± 1970/1969 en 1 000 têtes

Deutschland (BR) ²⁾	— 354	+ 382	+ 325	+ 382	— 57	+ 4	+ 163	+ 98	+ 65	+ 520
France	+ 85	+ 126	+ 634	+ 375	+ 259	+ 9	+ 107	+ 29	+ 78	+ 961
Italia	+ 745	+ 291	+ 177	+ 184	— 7	+ 16	+ 35	+ 16	+ 19	+ 1 264
Niederland	+ 240	+ 246	+ 250	+ 125	+ 125	+ 3	+ 177	+ 92	+ 85	+ 916
Belgique/België ²⁾	+ 250	+ 161	+ 263	+ 122	+ 141	(+ 6)	+ 141	+ 88	+ 53	+ 821
Luxembourg	—	— 3	— 3	— 2	— 1	—	+ 2	+ 1	+ 1	0
EG/CE	+ 966	+ 1 203	+ 1 646	+ 1 186	+ 460	+ 38	+ 625	+ 324	+ 301	+ 4 478

Fußnoten auf Seite 36.

Notes, voir page 36.

Länder Pays	Ferkel Porcelets < 20 kg	Schweine Porcs 20 < 50 kg	Mast Schweine/Porcs à l'engrais ≥ 50 kg			Zuchtschweine/Porcs reproducteurs ≥ 50 kg				Insgesamt Total
			Insgesamt Total	darunter/dont :		Eber Verrats	Sauen/Truies			
				50 < 80 kg	≥ 80 kg		Insgesamt Total	darunter/dont :		
								gedeckt Saillies	nicht gedeckt Non saillies	

noch : 1.1 April

1.1 (suite) : Avril

± 1971/1970 in 1 000 Stück

± 1971/1970 en 1 000 têtes

Deutschland (BR) ²⁾	+ 574	+ 151	+ 436	+ 206	+ 230	+ 6	+ 55	+ 4	+ 51	+ 1 222
France	- 7	+ 101	+ 395	+ 343	+ 52	+ 13	+ 39	+ 10	+ 29	+ 541
Italia	- 101	- 205	+ 32	- 53	+ 85	- 4	- 58	- 50	- 8	- 336
Niederland	+ 251	+ 253	+ 194	+ 188	+ 6	+ 2	+ 6	+ 1	+ 5	+ 706
Belgique/België ²⁾	+ 76	+ 207	+ 308	+ 217	+ 91	+ 2	- 7	+ 6	- 13	+ 586
Luxembourg	-	+ 5	+ 6	+ 4	+ 2	-	- 1	- 1	-	+ 10
EG/CE	+ 793	+ 512	+ 1 371	+ 905	+ 466	+ 19	+ 34	- 30	+ 64	+ 2 729

± 1972/1971 in 1 000 Stück

± 1972/1971 en 1 000 têtes

Deutschland (BR) ²⁾	+ 14	- 255	- 402	- 323	- 79	- 2	+ 4	+ 31	- 27	- 641
France	+ 280	+ 40	- 218	- 228	+ 10	-	+ 61	+ 41	+ 20	+ 163
Italia ¹⁾	- 730	- 299	- 518	- 235	- 283	-	+ 20	+ 45	- 25	- 1 527
Niederland	- 65	+ 9	+ 99	+ 12	+ 87	-	- 5	+ 14	- 9	+ 38
Belgique/België ²⁾	+ 98	+ 49	- 108	- 56	- 52	-	+ 18	+ 12	+ 6	+ 57
Luxembourg	- 3	- 4	- 4	- 2	- 2	-	- 1	-	- 1	- 11
EG/CE	- 406	- 460	- 1 151	- 832	- 319	- 2	+ 97	+ 143	- 46	- 1 921

± 1970/1969 in %

± 1970/1969 en %

Deutschland (BR) ²⁾	- 5,9	+ 9,2	+ 4,8	+ 12,4	- 1,6	+ 6,8	+ 8,7	+ 8,5	+ 9,1	+ 2,8
France	+ 2,7	+ 4,9	+ 9,4	+ 19,4	+ 28,5	+ 16,9	+ 8,8	+ 4,2	+ 14,9	+ 9,8
Italia	+ 41,9	+ 25,0	+ 7,0	+ 10,2	+ 4,3	+ 69,2	+ 8,8	+ 24,8	+ 8,2	+ 22,8
Niederland	+ 16,4	+ 18,8	+ 16,9	+ 11,7	+ 32,8	+ 13,0	+ 28,8	+ 27,0	+ 30,9	+ 18,8
Belgique/België ²⁾	+ 27,8	+ 23,8	+ 33,2	+ 21,2	+ 64,7	+ 31,6	+ 33,3	+ 34,1	+ 32,1	+ 29,2
Luxembourg	+ 2,7	- 8,3	- 3,6	0,0	- 9,1	-	+ 14,3	+ 11,1	+ 20,0	0,0
EG/CE	+ 7,4	+ 13,1	+ 11,5	+ 14,4	+ 8,1	+ 25,3	+ 12,9	+ 14,5	+ 15,5	+ 11,1

± 1971/1970 in %

± 1971/1970 en %

Deutschland (BR) ²⁾	+ 10,3	+ 3,3	+ 6,2	+ 6,0	+ 6,4	+ 9,5	+ 2,7	+ 0,3	+ 6,5	+ 6,3
France	- 0,2	+ 3,8	+ 11,4	+ 14,9	+ 4,4	+ 21,0	+ 3,0	+ 1,4	+ 4,8	+ 5,0
Italia	- 3,9	- 9,2	+ 1,2	- 4,1	+ 6,6	- 7,1	- 7,7	- 11,0	- 2,7	- 4,1
Niederland	+ 14,7	+ 16,3	+ 11,4	+ 15,8	+ 1,2	+ 7,7	+ 0,8	+ 0,2	+ 1,4	+ 12,2
Belgique/België ²⁾	+ 6,6	+ 24,6	+ 29,2	+ 31,1	+ 25,3	+ 10,8	- 1,2	+ 1,7	- 6,0	+ 16,1
Luxembourg	-	+ 22,7	+ 22,2	+ 23,5	+ 20,0	-	- 6,2	- 10,0	-	+ 9,6
EG/CE	+ 5,5	+ 4,3	+ 8,6	+ 10,1	+ 6,7	+ 8,2	+ 0,6	- 0,9	+ 2,8	+ 5,7

± 1972/1971 in %

± 1972/1971 en %

Deutschland (BR) ²⁾	+ 0,2	- 5,4	- 5,4	- 8,8	- 2,1	- 2,9	+ 0,2	+ 2,5	- 3,3	- 3,1
France	+ 8,7	+ 1,4	- 5,6	- 8,6	+ 0,8	-	+ 4,5	+ 5,6	+ 3,2	+ 1,4
Italia ¹⁾	- 29,5	- 14,8	- 19,7	- 18,8	- 20,5	-	+ 2,9	+ 11,1	- 8,5	- 19,4
Niederland	- 3,3	+ 0,5	+ 5,2	+ 0,9	+ 17,0	-	- 0,6	+ 3,2	- 5,2	+ 0,6
Belgique/België ²⁾	+ 8,0	+ 4,7	- 7,9	- 6,1	- 11,6	-	+ 3,2	+ 3,4	+ 2,9	+ 1,3
Luxembourg	- 7,9	- 14,8	- 12,1	- 9,5	- 18,2	-	- 6,7	-	- 16,7	- 9,7
EG/CE	- 2,7	- 3,7	- 6,7	- 8,4	- 4,3	- 0,8	+ 1,8	+ 4,5	- 2,0	- 3,8

Fußnoten auf Seite 36.

Notes, voir page 36.

Länder Pays	Ferkel Porcelets < 20 kg	Schweine Porcs 20 < 50 kg	Mastschweine/Porcs à l'engrais ≥ 50 kg			Zuchtschweine/Porcs reproducteurs ≥ 50 kg				Insgesamt Total
			Insgesamt Total	darunter/dont :		Eber Verrats	Insgesamt Total	Sauen/Truies		
				50 < 80 kg	≥ 80 kg			darunter/dont :		
								gedeckt Saillies	nicht gedeckt Non saillies	

1.2 August

1.2 Août

1969 in 1 000 Stück

1969 en 1 000 têtes

Deutschland (BR) ⁴⁾	5 742	4 361	7 471	3 739	3 732	61	2 006	1 202	804	19 911
France ³⁾	2 930	2 876	4 077	2 751	1 326	53	1 260	739	521	11 196
Italia	2 162	1 702	3 691	1 840	1 851	45	745	480	265	8 346
Niederland	1 409	1 482	1 462	1 132	330	23	658	375	283	5 034
Belgique/België ⁴⁾	976	847	867	574	293	24	492	305	187	3 206
Luxembourg	37	27	26	18	8	1	16	10	6	107
EG/CE	13 256	11 566	17 594	10 054	7 540	207	5 177	3 111	2 066	47 800

1970 in 1 000 Stück

1970 en 1 000 têtes

Deutschland (BR) ⁴⁾	6 126	4 957	7 805	3 910	3 895	69	2 239	1 344	895	21 196
France ³⁾	3 063	2 867	4 411	2 965	1 446	63	1 298	746	552	11 702
Italia	2 300	1 940	3 704	1 867	1 837	55	790	450	340	8 789
Niederland	1 746	1 696	1 843	1 351	492	26	846	466	380	6 157
Belgique/België ⁴⁾	1 381	972	1 271	889	382	30	629	380	249	4 283
Luxembourg	40	33	30	21	9	1	17	11	6	121
EG/CE	14 656	12 465	19 064	11 003	8 061	244	5 819	3 397	2 422	52 248

1971 in 1 000 Stück

1971 en 1 000 têtes

Deutschland (BR) ⁴⁾	6 311	4 892	7 738	3 861	3 877	69	2 097	1 238	859	21 107
France ³⁾	3 180	2 860	4 524	2 970	1 554	75	1 366	782	584	12 005
Italia ¹⁾	1 956	1 730	3 307	1 606	1 701	50	700	409	291	7 743
Niederland	1 798	1 890	2 093	1 510	583	28	784	437	347	6 593
Belgique/België ⁴⁾	1 215	1 108	1 346	907	439	27	548	337	211	4 244
Luxembourg	34	30	30	20	10	1	14	9	5	109
EG/CE	14 494	12 510	19 038	10 874	8 164	250	5 509	3 212	2 297	51 801

1972 in 1 000 Stück

1972 en 1 000 têtes

Deutschland (BR) ⁴⁾	6 050	4 916	7 814	3 984	3 830	69	2 138	1 270	868	20 987
France ³⁾	3 340	2 970	4 650	3 130	1 520	75	1 388	768	620	12 423
Italia ^{1) 2)}	1 820	1 561	2 999	1 468	1 532	52	803	479	324	7 236
Niederland	1 824	1 890	2 141	1 560	581	28	801	443	358	6 684
Belgique/België ⁴⁾	1 369	1 223	1 505	956	549	29	611	362	249	4 737
Luxembourg	34	29	30	21	9	1	14	10	5	108
EG/CE	14 437	12 589	19 139	11 119	8 021	254	5 755	3 332	2 424	52 175

± 1970/1969 in 1 000 Stück

± 1970/1969 en 1 000 têtes

Deutschland (BR) ⁴⁾	+ 384	+ 326	+ 334	+ 171	+ 163	+ 8	+ 233	+ 142	+ 91	+ 1 285
France	+ 133	— 9	+ 334	+ 214	+ 120	+ 10	+ 38	+ 7	+ 31	+ 506
Italia	+ 138	+ 237	+ 13	+ 27	— 14	+ 10	+ 45	— 30	+ 75	+ 443
Niederland	+ 337	+ 214	+ 381	+ 219	+ 162	+ 3	+ 188	+ 91	+ 97	+ 1 123
Belgique/België ⁴⁾	+ 405	+ 125	+ 404	+ 315	+ 89	+ 6	+ 137	+ 75	+ 62	+ 1 077
Luxembourg	+ 3	+ 6	+ 4	+ 3	+ 1	0	+ 1	+ 1	0	+ 14
EG/CE	+ 1 400	+ 899	+ 1 470	+ 949	+ 521	+ 37	+ 642	+ 286	+ 356	+ 4 448

Fußnoten auf Seite 36.

Notes, voir page 36.

Länder Pays	Ferkel Porcelets < 20 kg	Schweine Porcs 20 < 50 kg	Mastschweine/Porcs à l'engrais ≥ 50 kg			Zuchtschweine/Porcs reproducteurs ≥ 50 kg				Insgesamt Total
			Insgesamt Total	darunter/dont :		Eber Verrats	Sauen/Truies			
				50 < 80 kg	≥ 80 kg		Insgesamt Total	darunter/dont :		
								gedeckt Saillies	nicht gedeckt Non saillies	

noch : 1.2 August

1.2 (suite) : Août

± 1971/1970 in 1 000 Stück

± 1971/1970 en 1 000 têtes

Deutschland (BR) ⁴⁾	+ 185	- 65	- 67	- 49	- 18	-	- 142	- 106	- 36	- 89
France	+ 117	- 7	+ 113	+ 5	+ 108	+ 12	+ 68	+ 36	+ 32	+ 303
Italia ¹⁾	+ 344	- 210	- 397	- 261	- 136	- 5	- 90	- 41	- 49	- 1 046
Niederland	+ 52	+ 194	+ 250	+ 159	+ 91	+ 2	- 62	- 29	- 33	+ 436
Belgique/België ⁴⁾	- 166	+ 136	+ 75	+ 18	+ 57	- 3	- 81	- 43	- 38	- 39
Luxembourg	- 6	- 3	-	- 1	+ 1	-	- 3	- 2	- 1	- 12
EG/CE	- 162	+ 45	- 26	- 129	+ 103	+ 6	- 310	- 185	- 125	- 447

± 1972/1971 in 1 000 Stück

± 1972/1971 en 1 000 têtes

Deutschland (BR) ⁴⁾	- 261	+ 24	+ 76	+ 123	- 47	-	+ 41	+ 32	+ 9	- 720
France	+ 160	+ 110	+ 126	+ 160	- 34	-	+ 22	- 14	+ 36	+ 418
Italia ¹⁾	- 136	- 169	- 308	- 138	- 168	+ 2	+ 103	+ 70	+ 33	- 507
Niederland	+ 26	-	+ 48	+ 50	- 2	-	+ 17	+ 6	+ 11	+ 91
Belgique/België ⁴⁾	+ 154	+ 115	+ 159	+ 49	+ 110	+ 2	+ 63	+ 25	+ 38	+ 493
Luxembourg	-	- 1	-	+ 1	- 1	-	-	+ 1	-	- 1
EG/CE	- 57	+ 79	+ 101	+ 245	- 143	+ 4	+ 246	+ 120	+ 127	+ 374

± 1970/1969 in %

± 1970/1969 en %

Deutschland (BR) ⁴⁾	+ 6,7	+ 7,0	+ 4,5	+ 4,6	+ 4,4	+ 13,1	+ 11,6	+ 11,8	+ 11,3	+ 6,4
France	+ 4,5	- 0,3	+ 8,2	+ 7,8	+ 9,0	+ 18,9	+ 3,0	+ 0,9	+ 6,0	+ 4,5
Italia ¹⁾	+ 6,3	+ 13,9	+ 0,4	+ 1,5	+ 0,8	+ 22,2	+ 6,0	- 6,2	+ 28,3	+ 5,3
Niederland	+ 23,9	+ 14,4	+ 26,1	+ 19,3	+ 49,1	+ 13,0	+ 28,6	+ 24,3	+ 34,3	+ 22,3
Belgique/België ⁴⁾	+ 41,5	+ 14,8	+ 46,6	+ 54,9	+ 30,4	+ 25,0	+ 27,8	+ 24,6	+ 33,2	+ 33,6
Luxembourg	+ 8,1	+ 22,2	+ 15,4	+ 16,7	+ 12,5	-	+ 6,3	+ 10,0	-	+ 13,1
EG/CE	+ 10,6	+ 7,8	+ 8,4	+ 9,4	+ 6,9	+ 17,9	+ 12,4	+ 9,2	+ 17,2	+ 9,3

± 1971/1970 in %

± 1971/1970 en %

Deutschland (BR) ⁴⁾	+ 3,0	- 1,3	- 0,9	- 1,3	- 0,5	-	- 6,3	- 7,9	- 4,0	- 0,4
France	+ 3,8	- 0,2	+ 2,6	+ 0,2	+ 7,5	+ 19,0	+ 5,2	+ 4,8	+ 5,8	+ 2,6
Italia ¹⁾	- 15,0	- 10,8	- 10,7	- 14,0	- 7,4	- 9,1	- 11,4	- 9,1	- 14,4	- 11,9
Niederland	+ 3,0	+ 11,4	+ 13,6	+ 11,8	+ 18,5	+ 7,7	- 7,3	- 6,2	- 8,7	+ 7,1
Belgique/België ⁴⁾	- 12,0	+ 14,0	+ 5,9	+ 2,0	+ 14,9	- 10,0	- 12,9	- 11,3	- 15,3	- 1,0
Luxembourg	- 15,0	- 9,1	-	- 4,8	+ 11,1	-	- 17,6	- 18,2	- 16,7	- 9,9
EG/CE	- 1,1	+ 0,4	- 0,1	- 1,2	+ 1,3	+ 2,5	- 5,3	- 5,4	- 5,2	- 0,9

± 1972/1971 in %

± 1972/1971 en %

Deutschland (BR) ⁴⁾	- 4,1	+ 0,5	+ 1,0	+ 3,2	- 1,2	-	+ 2,0	+ 2,6	+ 1,0	- 3,3
France	+ 5,0	+ 3,8	+ 2,8	+ 5,4	- 2,2	-	+ 1,6	- 1,8	+ 6,1	+ 3,5
Italia ¹⁾	- 7,0	- 9,8	- 9,3	- 8,6	- 10,0	+ 4,0	+ 14,7	+ 17,1	+ 11,3	- 6,6
Niederland	+ 1,4	-	+ 2,3	+ 3,3	- 0,3	-	+ 2,2	+ 1,4	+ 3,2	+ 1,4
Belgique/België ⁴⁾	+ 12,7	+ 10,4	+ 11,8	+ 5,4	+ 25,1	+ 7,4	+ 11,5	+ 7,4	+ 18,0	+ 11,6
Luxembourg	-	- 3,3	-	+ 5,0	- 10,0	-	-	+ 11,1	-	- 0,9
EG/CE	- 0,4	+ 0,6	+ 0,5	+ 2,2	- 1,8	+ 1,6	+ 4,5	+ 3,7	+ 5,5	+ 0,7

Teil II

Viehbestände

Partie II

Effectifs du bétail

Teil II : Viehbestände
2.0 Zusammengefaßte Ergebnisse

Partie II : Effectifs du bétail
2.0 Résultats récapitulatifs

Viehartens/Espèces d'animaux Länder/Pays	1950	1960	1962	1963	1964	1965	1966	1967	1968	1969	1970	1971
---	------	------	------	------	------	------	------	------	------	------	------	------

2.00 In 1 000 Großvieheinheiten ¹⁾

2.00 En 1 000 unités gros bétail ¹⁾

2.00.0 nach Ländern

2.00.0 par pays

EG

CE

Deutschland (BR)	14 283	15 002	15 438	15 153	15 308	15 668	15 903	16 198	16 108	16 446	16 578	16 096
France	20 139	23 420	23 816	22 750	22 656	22 899	23 457	23 800	23 842	23 780	24 004	23 823
Italia	11 651	12 067	11 734	11 213	11 755	11 841	11 952	12 103	12 707	12 672	[11 782]	[11 461]
Niederland	3 154	3 745	4 080	3 777	3 937	4 153	[4 249]	4 399	4 475	4 747	4 956	4 865
Belgique/België	2 156	2 689	2 888	2 670	2 714	2 815	2 847	2 910	2 991	3 199	3 345	3 304
Luxembourg	139	155	158	155	158	158	172	172	169	183	187	182
Insgesamt/Total	51 622	57 078	58 114	55 718	56 528	57 534	58 580	59 582	60 292	61 027	60 852	59 731

Deutschland (BR)

Allemagne (RF)

Rinder	9 693	10 603	10 967	10 770	10 688	11 180	11 436	11 479	11 541	11 726	11 523	11 225
Schweine	2 506	3 307	3 524	3 489	3 794	3 707	3 707	3 992	3 856	3 991	4 319	4 119
Schafe und Ziegen	308	139	122	109	99	92	92	90	91	90	89	89
Pferde	1 582	712	560	493	417	360	312	283	264	254	253	265
Hühner	194	241	265	292	310	329	356	354	356	385	394	398
Insgesamt/Total	14 283	15 002	15 438	15 153	15 308	15 668	15 903	16 198	16 108	16 446	16 578	16 096

Frankreich

France

Bovins	14 895	18 302	18 822	18 003	18 023	18 332	18 821	19 321	19 528	19 335	19 399	19 339
Porcins	1 450	1 824	1 921	1 900	1 913	1 950	2 079	2 071	2 017	2 180	2 381	2 390
Ovins et caprins	881	1 024	1 007	969	986	1 007	1 021	1 044	1 042	1 096	1 116	1 103
Chevaux	2 397	1 729	1 526	1 357	1 228	1 114	1 044	874	763	697	629	519
Anes ²⁾	176	129	108	89	86	76	72	70	64	60	59	52
Poules	340	412	[432]	[432]	[420]	[420]	[420]	[420]	[428]	412	420	420
Insgesamt/Total	20 139	23 420	23 816	22 750	22 656	22 899	23 457	23 800	23 842	23 780	24 004	23 823

Italien

Italie

Rinder	[7 444]	8 682	8 407	7 858	8 314	8 508	8 606	8 620	9 063	8 651	7 898	7 802
Schweine	849	906	983	1 056	1 132	1 084	1 110	1 289	1 530	1 927	1 875	1 713
Schafe und Ziegen	1 240	961	914	900	909	914	935	941	925	917	897	883
Pferde	769	408	368	348	341	331	321	320	310	296	271	255
Esel ²⁾	1 049	750	662	631	619	564	540	493	459	433	393	360
Hühner	300	360	400	420	440	440	440	440	420	448	.	.
Insgesamt/Total	[11 651]	12 067	11 734	11 213	11 755	11 841	11 952	12 103	12 707	12 672	.	.

Niederlande ³⁾

Pays-Bas ³⁾

Bovins	2 336	2 783	3 068	2 799	2 857	2 988	[3 061]	[3 135]	[3 150]	[3 320]	[3 294]	[3 208]
Porcs	482	627	681	651	759	855	[873]	[975]	[1 036]	[1 128]	[1 354]	[1 340]
Ovins ⁴⁾	23	26	27	26	29	32	[37]	[34]	[36]	[36]	[38]	[38]
Chevaux	250	177	152	144	135	113	[100]	[85]	[80]	[76]	[59]	[50]
Poules	63	132	152	157	157	165	[178]	[170]	[173]	[187]	[211]	[229]
Insgesamt/Total	3 154	3 745	4 080	3 777	3 937	4 153	[4 249]	[4 399]	[4 475]	[4 747]	[4 956]	[4 865]

Fußnoten auf Seite 40.

Notes, voir page 40.

Teil II : Viehbestände
2.0 Zusammengefaßte Ergebnisse

Partie II : Effectifs du bétail
2.0 Résultats récapitulatifs

Vieharten/Espèces d'animaux Länder/Pays	1950	1960	1962	1963	1964	1965	1966	1967	1968	1969	1970	1971
--	------	------	------	------	------	------	------	------	------	------	------	------

noch : 2.00 In 1 000 Großvieheinheiten ¹⁾

2.00 (suite) : En 1 000 unités gros bétail ¹⁾

noch : 2.00.0 nach Ländern

2.00.0 (suite) : par pays

Belgien

Belgique

Rinder	1 689	2 126	2 275	2 125	2 138	2 225	2 212	2 226	2 273	2 341	2 331	2 282
Schweine	263	336	393	333	372	403	452	510	538	669	820	837
Schafe und Ziegen	17	8	8	8	9	9	9	7	9	9	7	7
Pferde	227	147	132	120	114	104	94	85	81	76	67	60
Hühner	60	72	80	84	81	74	80	82	90	104	120	118
Insgesamt/Total	2 156	2 689	2 888	2 670	2 714	2 815	2 847	2 910	2 991	3 199	3 345	3 304

Luxemburg

Luxembourg

Bovins	100	123	126	128	130	129	141	141	141	156	156	156
Porcs	23	25	26	22	23	25	27	27	24	23	28	23
Ovins et caprins	0	0	0	0	0	0	0	0	0	0	0	0
Chevaux	14	5	4	3	3	2	2	2	2	2	2	2
Poules	2	2	2	2	2	2	2	2	2	2	1	1
Insgesamt/Total	139	155	158	155	158	158	172	172	169	183	187	182

2.00.1 nach Vieharten

2.00.1 par espèces d'animaux

EG Insgesamt

CE Total

Rinder/Bovins	36 157	42 619	43 665	41 683	42 150	43 362	44 277	44 922	45 696	45 529	44 601	44 012
Schweine/Porcs	5 573	7 025	7 528	7 451	7 993	8 024	8 248	8 864	9 001	9 918	10 777	10 422
Schafe/Ovins	2 469	2 158	2 078	2 012	2 032	2 054	2 094	2 116	2 103	2 148	2 147	2 120
Ziegen/Caprins												
Pferde/Chevaux	5 239	3 178	2 742	2 465	2 238	2 024	1 873	1 649	1 500	1 401	1 281	1 151
Esel/Anes ²⁾	1 225	879	770	720	705	640	612	563	523	493	452	412
Hühner/Poules	959	1 219	1 331	1 387	1 410	1 430	1 476	1 468	1 469	1 538	[1 594]	[1 614]
Insgesamt/Total	51 622	57 078	58 114	55 718	56 528	57 534	58 580	59 582	60 292	61 027	60 852	59 731

Rinder

Bovins

Deutschland (BR)	9 693	10 603	10 967	10 770	10 688	11 180	11 436	11 479	11 541	11 726	11 523	11 225
France	14 895	18 302	18 822	18 003	18 023	18 332	18 821	19 321	19 528	19 335	19 399	19 339
Italia	[7 444]	8 682	8 407	7 858	8 314	8 508	8 606	8 620	9 063	8 651	7 898	[7 802]
Niederland	2 336	2 783	3 068	2 799	2 857	2 988	[3 061]	[3 135]	[3 150]	[3 320]	[3 294]	[3 208]
Belgique/België	1 689	2 126	2 275	2 125	2 138	2 225	2 212	2 226	2 273	2 341	2 331	2 282
Luxembourg	100	123	126	128	130	129	141	141	141	156	156	156
EG/CE	36 157	42 619	43 665	41 683	42 150	43 362	44 277	44 922	45 696	45 529	44 601	44 012

Schweine

Porcins

Deutschland (BR)	2 506	3 307	3 524	3 489	3 794	3 707	3 707	3 992	3 856	3 991	4 319	4 119
France	1 450	1 824	1 921	1 900	1 913	1 950	2 079	2 071	2 017	2 180	2 381	2 390
Italia	849	906	983	1 056	1 132	1 084	1 110	1 289	1 530	1 927	1 875	[1 713]
Niederland	482	627	681	651	759	855	[873]	[975]	[1 036]	[1 128]	[1 354]	[1 340]
Belgique/België	263	336	393	333	372	403	452	510	538	669	820	837
Luxembourg	23	25	26	22	23	25	27	27	24	23	28	23
EG/CE	5 573	7 025	7 528	7 451	7 993	8 024	8 248	8 864	9 001	9 918	10 777	10 422

Fußnoten auf Seite 40.

Notes, voir page 40.

Teil II : Viehbestände
2.0 Zusammengefaßte Ergebnisse

Partie II : Effectifs du bétail
2.0 Résultats récapitulatifs

Viehartens/Espèces d'animaux Länder/Pays	1950	1960	1962	1963	1964	1965	1966	1967	1968	1969	1970	1971
---	------	------	------	------	------	------	------	------	------	------	------	------

noch : 2.00 In 1 000 Großvieheinheiten ¹⁾

2.00 (suite) : En 1 000 unités gros bétail ¹⁾

noch : 2.00.1 nach Viehartens

2.00.1 (suite) : par espèces d'animaux

Schafe und Ziegen

Ovins et caprins

Deutschland (BR)	308	139	122	109	99	92	92	90	91	90	89	89
France	881	1 024	1 007	969	986	1 007	1 021	1 044	1 042	1 096	1 116	1 103
Italia	1 240	961	914	900	909	914	935	941	925	917	897	[883]
Niederland ⁴⁾	23	26	27	26	29	32	[37]	[34]	[36]	[36]	[38]	[38]
Belgique/België	17	8	8	8	9	9	9	7	9	9	7	7
Luxembourg	0	0	0	0	0	0	0	0	0	0	0	0
EG/CE	2 469	2 158	2 078	2 012	2 032	2 054	2 094	2 116	2 103	2 148	2 147	2 120

Pferde

Chevaux

Deutschland (BR)	1 582	712	560	493	417	360	312	283	264	254	253	265
France	2 397	1 729	1 526	1 357	1 228	1 114	1 044	874	763	697	629	519
Italia	769	408	368	348	341	331	321	320	310	296	271	[255]
Niederland	250	177	152	144	135	113	[100]	[85]	[80]	[76]	[59]	[50]
Belgique/België	227	147	132	120	114	104	94	85	81	76	67	60
Luxembourg	14	5	4	3	3	2	2	2	2	2	2	2
EG/CE	5 239	3 178	2 742	2 465	2 238	2 024	1 873	1 649	1 500	1 401	1 281	1 151

Esel ²⁾

Anes ²⁾

France	176	129	108	89	86	76	72	70	64	60	59	52
Italia	1 049	750	662	631	619	564	540	493	459	433	393	[360]
Insgesamt/Total	1 225	879	770	720	705	640	612	563	523	493	452	412

Hühner

Poules

Deutschland (BR)	194	241	265	292	310	329	356	354	356	385	394	398
France	340	412	[432]	[432]	[420]	[420]	[420]	[420]	[428]	412	420	420
Italia	300	360	400	420	440	440	440	440	420	448	.	.
Niederland	63	132	152	157	157	165	[178]	[170]	[173]	[187]	[211]	[229]
Belgique/België	60	72	80	84	81	74	80	82	90	104	120	118
Luxembourg	2	2	2	2	2	2	2	2	2	2	1	1
EG/CE	959	1 219	1 331	1 387	1 410	1 430	1 476	1 468	1 469	1 538	.	.

Fußnoten :

¹⁾ Für die Umrechnung wurden folgende Schlüssel benutzt :
 Rinder unter 1 Jahr alt = 0,4 Großvieheinheiten
 Zuchtrinder über 1 Jahr alt = 1,0 Großvieheinheiten
 Masttrinder über 1 Jahr alt = 1,2 Großvieheinheiten
 Sauen über 1/2 Jahr alt = 0,3 Großvieheinheiten
 Übrige Schweine = 0,2 Großvieheinheiten
 Schafe und Ziegen = 0,1 Großvieheinheiten
 Pferde = 1,0 Großvieheinheiten
 Maulesel, Maultiere und Esel = 0,9 Großvieheinheiten
 Hühner = 0,004 Großvieheinheiten

²⁾ Einschl. Maulesel und Maultiere.

³⁾ Ab 1966 neue Serie.

⁴⁾ Ohne Ziegen.

Notes :

¹⁾ Taux de conversion utilisés :
 Bovins de moins d'un an = 0,4 Unités gros bétail
 Bovins d'élevage d'un an et plus = 1,0 Unités gros bétail
 Bovins à l'engrais d'un an et plus = 1,2 Unités gros bétail
 Truies de 6 mois et plus = 0,3 Unités gros bétail
 Autres porcs = 0,2 Unités gros bétail
 Ovins et caprins = 0,1 Unités gros bétail
 Chevaux = 1,0 Unités gros bétail
 Mulets, bardots et ânes = 0,9 Unités gros bétail
 Poules = 0,004 Unités gros bétail

²⁾ Y compris les mulets et bardots.

³⁾ Changement de série en 1966.

⁴⁾ Sans caprins.

Teil II : Viehbestände
2.0 Zusammengefaßte Ergebnisse

Partie II : Effectifs du bétail
2.0 Résultats récapitulatifs

Länder/Jahre	Insgesamt ohne Geflügel	Rinder	Schweine	Schafe Ziegen	Pferde	Esel usw.	Rinder Schafe Ziegen	Rinder
	je landwirtschaftlich genutzte Fläche						je Fläche mit Grünfütter	
	in G.V.E.	in Stück					in G.V.E.	

2.01 Anzahl der Tiere je Flächeneinheit (100 ha)¹⁾

2.01 Nombre d'animaux par 100 ha de superficie¹⁾

EG

CE

1950	70.9	56.2	37.3	34.6	7.4	1.9	103.5	96.8
1960	76.8	66.2	45.9	29.7	4.4	1.3	115.7	110.0
1961	79.5	68.5	49.8	29.2	4.1	1.3	117.9	112.4
1962	78.5	68.0	49.4	28.7	3.8	1.2	117.6	112.2
1963	75.5	66.1	49.1	28.0	3.4	1.1	113.8	108.6
1964	76.9	67.7	53.0	28.4	3.1	1.1	115.8	110.5
1965	79.0	70.4	53.4	28.7	2.8	1.1	120.0	114.6
1966	80.5	72.0	54.8	29.2	2.7	1.1	121.5	116.0
1967	82.1	73.0	60.7	29.9	2.3	0.9	123.8	118.3
1968	83.8	74.9	61.4	30.0	2.1	0.8	128.0	122.3
1969	84.8	74.7	67.5	30.6	2.0	0.8	127.6	121.9
1970	84.9	73.5	73.7	30.8	1.8	0.7	125.9	120.1
1971	85.5	74.6	73.3	31.2	1.7	0.7	127.1	121.0

Deutschland (BR)

Allemagne (RF)

1950	97.0	78.8	84.1	21.6	11.1	—	128.5	124.5
1960	103.6	90.5	111.0	9.8	5.0	—	149.1	147.2
1961	107.4	93.7	121.4	9.2	4.5	—	152.6	150.9
1962	107.1	94.4	119.2	8.6	4.0	—	154.7	153.0
1963	105.2	92.2	117.9	7.7	3.5	—	152.4	150.9
1964	106.4	92.6	128.8	7.0	3.0	—	152.3	150.9
1965	110.6	98.6	127.8	6.6	2.6	—	159.5	158.2
1966	112.4	101.1	127.9	6.6	2.3	—	163.2	161.9
1967	114.9	101.4	138.1	6.5	2.1	—	164.9	163.6
1968	115.5	103.1	137.3	6.6	1.9	—	170.7	169.4
1969	118.0	105.0	142.0	6.6	1.9	—	174.3	172.9
1970	119.2	103.3	154.4	6.6	1.9	—	173.3	172.0
1971	116.2	101.0	148.0	6.6	2.0	—	171.6	170.3

Frankreich

France

1950	59.4	47.4	20.5	26.4	7.2	0.6	82.5	78.8
1960	66.9	56.7	25.0	29.7	5.0	0.4	92.6	87.6
1961	69.5	60.0	26.8	29.4	4.7	0.4	94.3	89.4
1962	68.1	59.1	26.4	29.3	4.4	0.3	93.8	88.8
1963	65.3	58.7	26.3	28.4	4.0	0.3	92.5	87.7
1964	65.5	59.7	26.7	29.1	3.6	0.3	93.2	88.4
1965	66.5	61.0	27.1	29.3	3.4	0.3	94.7	89.8
1966	67.8	62.5	28.3	20.1	3.2	0.2	96.7	91.7
1967	69.9	64.8	32.0	30.4	3.0	0.2	101.3	96.1
1968	70.7	66.1	28.8	31.5	2.3	0.2	103.9	98.6
1969	70.5	65.6	31.0	33.1	2.1	0.2	103.5	98.0
1970	71.5	65.9	34.0	33.8	1.9	0.2	104.8	99.1
1971	71.0	66.1	34.2	33.5	1.6	0.2	105.0	99.3

Italien

Italie

1950	58.1	42.9	20.8	63.5	3.9	6.0	109.7	93.9
1960	58.7	49.4	21.7	48.2	2.0	4.2	114.9	103.5
1961	59.7	48.4	22.7	47.5	2.0	4.0	115.7	104.6
1962	57.5	46.6	23.8	46.3	1.9	3.7	111.5	100.6
1963	55.1	44.1	25.7	45.9	1.8	3.6	104.7	94.0
1964	57.8	47.1	27.6	46.4	1.7	3.5	110.5	99.6
1965	59.5	49.3	27.9	46.6	1.7	3.5	114.5	103.6
1966	60.3	50.3	27.5	47.4	1.7	3.4	115.4	104.4
1967	59.8	49.1	31.7	48.2	1.6	2.8	112.4	101.3
1968	63.3	51.9	37.6	47.7	1.6	2.6	119.0	108.0
1969	62.9	49.5	47.5	47.2	1.5	2.5	112.7	101.9
1970	58.7	45.4	46.5	46.4	1.4	2.3	103.9	93.3
1971	62.4	49.1	46.4	50.0	1.4	2.3	108.4	97.3

Fußnote auf Seite 42.

Note, voir page 42.

Teil II : Viehbestände
2.0 Zusammengefaßte Ergebnisse

Partie II : Effectifs du bétail
2.0 Résultats récapitulatifs

Pays/Années	Total sans volaille	Bovins	Porcins	Ovins Caprins	Chevaux	Anes etc.	Bovins Ovins Caprins	Bovins
	par superficie agricole utilisée						par superficie en cultures fourragères	
	en U.G.B.	en têtes					en U.G.B.	

noch : 2.01 Anzahl der Tiere je Flächeneinheit (100 ha) ¹⁾

2.01 (suite) : Nombre d'animaux par 100 ha de superficie ¹⁾

Niederlande

Pays-Bas

1950	131.9	114.0	97.0	10.0	10.7	—	171.6	169.9
1960	155.5	139.0	126.3	11.3	7.6	—	206.5	204.6
1961	163.7	146.1	137.4	12.2	7.1	—	215.1	213.1
1962	169.5	152.0	136.2	11.5	6.6	—	224.0	220.0
1963	157.1	140.1	131.2	11.3	6.3	—	202.5	200.6
1964	165.7	145.4	154.5	12.5	5.9	—	210.5	208.4
1965	175.7	152.6	175.6	13.9	5.0	—	221.7	219.4
1966	[180.1]	[157.3]	[180.5]	[16.4]	[4.4]	—	[225.8]	[223.1]
1967	[187.8]	[161.6]	[201.6]	[15.1]	[3.8]	—	[229.0]	[226.5]
1968	[192.1]	[165.0]	[217.1]	[16.1]	[3.6]	—	[230.4]	[227.8]
1969	[204.8]	[174.2]	[238.1]	[16.2]	[3.4]	—	[242.1]	[239.5]
1970	[215.6]	[175.3]	[287.5]	[17.0]	[2.7]	—	[238.5]	[235.8]
1971	[216.7]	[177.4]	[295.3]	[17.5]	[2.3]	—	[223.7]	[221.1]

Belgien

Belgique

1950	122.1	112.3	68.6	9.6	12.6	—	176.8	175.0
1960	152.3	147.5	92.0	4.8	8.6	—	233.4	232.5
1961	161.9	154.8	110.4	5.0	8.2	—	242.0	241.1
1962	165.5	158.5	109.7	4.9	7.8	—	248.5	247.6
1963	156.2	147.2	92.8	4.8	7.1	—	233.2	232.3
1964	157.5	151.0	104.4	5.2	6.8	—	239.2	238.5
1965	165.3	158.0	113.7	5.4	6.3	—	251.7	250.7
1966	168.0	157.7	128.5	5.5	5.7	—	250.7	249.7
1967	173.1	159.8	146.4	5.3	5.2	—	252.3	251.5
1968	179.0	164.9	154.5	5.4	5.0	—	260.8	259.8
1969	192.2	168.5	192.2	5.5	4.7	—	269.2	268.1
1970	201.7	169.8	239.8	4.3	4.2	—	263.0	262.2
1971	200.9	166.6	247.5	4.4	3.8	—	261.9	261.1

Luxemburg

Luxembourg

1950	95.1	81.9	75.0	1.4	9.7	—	132.4	129.9
1960	108.5	105.0	84.4	1.5	3.5	—	156.3	153.8
1961	110.9	108.7	82.5	1.6	3.6	—	155.6	153.1
1962	113.9	112.4	90.5	1.6	2.9	—	164.0	161.5
1963	112.5	114.0	76.5	1.6	2.2	—	164.5	162.0
1964	115.6	116.3	82.2	1.6	2.2	—	167.1	164.6
1965	115.6	116.3	86.7	1.6	1.9	—	167.9	165.4
1966	125.0	127.2	93.4	2.1	1.9	—	178.8	176.3
1967	125.0	127.2	93.4	2.1	1.9	—	176.5	174.1
1968	122.8	127.2	86.0	2.1	1.5	—	172.0	172.0
1969	133.1	137.8	80.7	3.7	1.5	—	188.0	188.0
1970	137.8	137.8	97.0	3.7	1.5	—	185.7	185.7
1971	135.1	138.8	81.3	3.7	1.5	—	183.5	183.5

Fußnote:

¹⁾ Flächen, die zur Berechnung der Anzahl der Tiere je Flächeneinheit benutzt worden sind. Methodische Erläuterungen usw. siehe Agrarstatistik, Hefte 1/1966, 8/1964, 3/1967, 5/1968, 6/1969 und 4/1971. Die Numerierung der Flächen ist von diesen Hefen übernommen.

Note:

¹⁾ Superficies utilisées dans le calcul du nombre d'animaux par superficie. Remarques méthodologiques etc. voir n° 1/1966, 8/1964, 3/1967, 5/1968, 6/1969 et 4/1971 de la Statistique Agricole. Le numérotage des catégories de superficie a été emprunté à ces publications.

Teil II : Viehbestände
2.1 Nach Tierkategorien

Partie II : Effectifs du bétail
2.1 Par catégories d'animaux

Vieharten/ Espèces d'animaux Länder/Pays	Erhebungs- monat Mois de recensement	1950	1960	1962	1963	1964	1965	1966	1967	1968	1969	1970	1971
--	---	------	------	------	------	------	------	------	------	------	------	------	------

2.11 Rinder (1 000 Stück)

2.11 Bovins (1 000 têtes)

100 Rinder insgesamt

100 Bovins total

Deutschland (BR) .	Dez.	11 222	12 872	13 355	13 014	13 054	13 680	13 973	13 982	14 061	14 286	14 026	13 638
France ¹⁾	Oct.	15 801	19 502	20 286	20 041	20 244	20 641	21 184	21 680	21 896	21 719	21 737	21 767
Italia ²⁾	Dic.	8 381	9 845	9 189	8 649	9 226	9 429	9 546	9 583	10 070	9 612	8 776	8 669
Niederland ³⁾	Dec.	2 671	3 228	3 521	3 226	3 317	3 465	3 556	3 639	3 694	3 879	3 865	3 789
Belgique/België ⁴⁾	Déc.	2 020	2 531	2 687	2 480	2 524	2 619	2 597	2 611	2 673	2 713	2 715	2 643
Luxembourg ⁵⁾	Déc.	[118]	148	[154]	155	[157]	[163]	173	[173]	[173]	186	[186]	[186]
EG/CE		40 213	48 126	49 192	47 565	48 522	49 997	51 029	51 668	52 567	52 395	51 305	50 692

110 Rinder unter einem Jahr

110 Bovins de moins d'un an

Deutschland (BR) .	Dez.	2 679	4 019	4 284	4 040	4 226	4 500	4 603	4 546	4 586	4 697	4 623	4 464
France ¹⁾	Oct.	2 754	3 662	4 183	4 287	4 563	4 747	4 950	4 985	4 944	4 920	4 960	5 099
Italia ²⁾	Dic.	[2 250]	2 663	2 024	1 901	2 163	2 380
Niederland ³⁾	Dec.	569	798	846	766	826	863	894	907	966	1 006	1 027	1 022
Belgique/België ⁴⁾	Déc.	587	747	774	671	724	744	726	724	748	747	769	730
Luxembourg ⁵⁾	Déc.	[33]	47	[52]	51	[51]	[55]	60	[60]	[60]	61	[61]	[61]
EG/CE		8 872	11 936	12 163	11 716	12 553	13 289

120 Weibliche Zuchttiere, ein Jahr und älter *)

120 Femelles reproductrices d'un an et plus *)

Deutschland (BR) .	Dez.	7 780	8 044	8 074	7 998	7 912	8 099	8 188	8 257	8 265	8 250	8 002	7 804
France ¹⁾	Oct.	.	.	.	12 744	12 793	12 913	12 935	13 279	13 480	13 508	13 415	13 309
Italia ²⁾	Dic.
Niederland ³⁾	Dec.	2 050	2 247	2 382	2 279	2 295	2 381	2 436	2 512	2 532	2 628	2 591	2 589
Belgique/België ⁴⁾	Déc.	1 295	1 541	1 622	1 545	1 531	1 586	1 593	1 612	1 655	1 557	1 531	1 501
Luxembourg ⁵⁾	Déc.	[77]	84	[84]	85	[87]	[88]	91	[91]	[91]	101	[101]	[101]
EG/CE (ohne Italia)	24 651	24 518	25 057	25 243	25 751	26 023	26 044	25 640	25 304

122 Kühe (* in 120 enthalten)

122 Vaches (* compris dans 120)

Deutschland (BR) .	Dez.	5 780	5 800	5 922	5 835	5 816	5 854	5 858	5 866	5 878	5 848	5 593	5 453
France ¹⁾	Oct.	.	.	.	9 035	9 043	9 054	9 048	9 302	9 452	9 491	9 436	9 296
Italia ²⁾	Dic.	4 023	4 944	4 889	4 665	4 781	4 826	4 844	4 585	4 821	4 510	4 060	3 957
Niederland ³⁾	Dec.	1 521	1 592	1 726	1 642	1 650	1 695	1 742	1 791	1 840	1 891	1 874	1 880
Belgique/België ⁴⁾	Déc.	932	1 015	1 066	1 009	1 007	1 025	1 029	1 039	1 067	1 066	1 028	1 002
Luxembourg ⁵⁾	Déc.	[53]	56	[55]	55	[55]	[55]	59	[59]	[59]	64	[64]	[64]
EG/CE	22 241	22 352	22 509	22 580	22 642	23 117	22 870	22 055	21 652

130 Männliche Zuchttiere, ein Jahr und älter

130 Mâles reproducteurs, d'un an et plus

Deutschland (BR) .	Dez.	92	70	68	63	61	60	56	54	51	50	47	44
France ¹⁾	Oct.	264	202	188	174	174	169	174	183	176	173	170	200
Italia ²⁾	Dic.	[58]	[65]	112	115	124	134
Niederland ³⁾	Dec.	20	15	19	16	17	18	18	19	[19]	[19]	[20]	[20]
Belgique/België ⁴⁾	Déc.	19	25	28	25	25	27	27	27	24	25	29	27
Luxembourg ⁵⁾	Déc.	[1]	1	[1]	1	[1]	[1]	1	[1]	[1]	1	[1]	[1]
EG/CE		454	378	416	394	402	409

140 Schlacht- und Masttiere, ein Jahr und älter

140 Animaux de boucherie et à l'engrais, d'un an et plus

Deutschland (BR) ⁶⁾ .	Dez.	671	739	929	913	855	1 021	1 126	1 125	1 159	1 289	1 354	1 326
France ¹⁾ ⁶⁾	Oct.	4 619	5 376	5 461	2 836	2 714	2 812	3 125	3 233	3 296	3 118	3 192	3 159
Italia ²⁾	Dic.
Niederland ³⁾	Dec.	32	168	274	165	179	203	208	201	177	226	227	158
Belgique/België ⁴⁾	Déc.	113	215	261	237	243	261	249	247	246	383	386	385
Luxembourg ⁵⁾	Déc.	[7]	16	[17]	18	[18]	[19]	21	[21]	[21]	25	[25]	[25]
EG/CE (sans Italia)		5 442	6 514	6 942	4 169	4 009	4 316	4 729	4 827	4 899	5 041	5 184	5 053

Teil II : Viehbestände
2.1 Nach Tierkategorien

Partie II : Effectifs du bétail
2.1 Par catégories d'animaux

Vieharten/ Espèces d'animaux Länder/Pays	Erhebungs- monat Mois de recen- sement	1950	1960	1962	1963	1964	1965	1966	1967	1968	1969	1970	1971
--	--	------	------	------	------	------	------	------	------	------	------	------	------

2.12 Schweine (1 000 Stück) 7)

2.12 Porcins (1 000 têtes) 7)

200 Schweine insgesamt

200 Porcins total

Deutschland (BR) .	Dez.	11 969	15 787	16 869	16 643	18 146	17 723	17 682	19 033	18 732	19 323	20 969	19 985
France	Oct.	6 824	8 603	9 080	8 967	9 043	9 238	9 840	10 693	9 546	10 275	11 215	11 279
Italia 2)	Dic.	4 055	4 335	4 684	5 029	5 409	5 176	5 292	6 186	7 298	9 224	8 980	8 196
Niederland 3)	Dec.	2 274	2 934	3 156	3 022	3 525	3 987	4 079	4 540	4 861	5 294	6 340	6 316
Belgique/België 4) .	Déc.	1 234	1 579	1 859	1 563	1 745	1 885	2 118	2 392	2 504	3 094	3 835	3 925
Luxembourg 5)	Déc.	[108]	119	[124]	104	[111]	[117]	127	[127]	117	109	131	109
EG/CE		26 464	33 357	35 772	35 328	37 979	38 126	39 138	42 971	43 058	47 319	51 470	49 810

210 Ferkel unter 6 Monaten *)

210 Porcelets de moins de 6 mois *)

Deutschland (BR) .	Dez.	7 765	11 436	12 277	12 364	13 581	13 300	13 300	14 326
France	Oct.	3 484	4 997	5 438	5 639	5 784	6 237	5 759
Italia 2)	Dic.
Niederland 3)	Dec.	1 668	2 442	2 494	2 480	2 910	3 303	3 345	3 691
Belgique/België 4) .	Déc.	914	1 222	1 560	1 295	1 451	1 571	1 769	2 007
Luxembourg 5)	Déc.	[78]	83	[91]	75	[83]	[88]	91	[91]
EG/CE (ohne Italia)		13 909	20 180	21 860	21 853	23 809	24 499	24 264

211 Unter 8 Wochen (* in 210 enthalten)

211 Moins de 8 semaines (* compris dans 210)

Deutschland (BR) .	Dez.	2 926	4 378	4 570	4 622	5 083	4 926	4 836	5 108
France	Oct.
Italia 2)	Dic.
Niederland 3)	Dec.	596	1 084	[1 100]	1 067	1 311	1 357	1 188	1 387
Belgique/België 4) .	Déc.	301	412	473	399	498	567	643	739
Luxembourg 5)	Déc.	[21]	27	[27]	22	[25]	[28]	30	[30]
EG/CE (sans France et Italia)		3 844	5 901	6 170	6 110	6 917	6 878	6 697	7 264

220 Mastschweine, 6 Monate und älter

220 Porcins à l'engrais de 6 mois et plus

Deutschland (BR) .	Dez.	3 050	2 810	3 045	2 634	2 873	2 748	2 630	2 801
France	Oct.	2 446	2 524	2 542	2 220	2 166	1 935	2 919
Italia 2)	Dic.
Niederland 3)	Dec.	326	77	150	66	65	88	143	163
Belgique/België 3) .	Déc.	153	148	75	57	57	45	45	52
Luxembourg 4)	Déc.	[21]	25	[21]	25	[16]	[17]	22	[22]
EG/CE (sans Italia)		5 996	5 584	5 833	5 002	5 177	4 833	5 759

230 Zuchtsauen

230 Truies reproductrices

Deutschland (BR) .	Dez.	1 118	1 500	1 503	1 600	1 644	1 626	1 702	1 851
France	Oct.	854	1 038	1 054	1 061	1 048	1 020	1 107	1 156
Italia 2)	Dic.	[375]	393	465	489	502	496	518	520
Niederland 3)	Dec.	275	406	501	465	537	580	573	666
Belgique/België 4) .	Déc.	161	202	215	203	227	257	289	318
Luxembourg 5)	Déc.	[9]	11	[12]	11	[12]	[12]	13	[13]
EG/CE		2 792	3 550	3 750	3 829	3 970	3 991	4 202	4 524

240 Zuchteber

240 Verrats reproducteurs

Deutschland (BR) .	Dez.	36	41	44	45	48	49	50	55
France	Oct.	40	44	46	47	45	46	55	58
Italia 2)
Niederland 3)	Dec.	5	9	11	11	13	16	18	20
Belgique/België 4) .	Déc.	7	7	9	8	10	12	15	15
Luxembourg 5)	Déc.	[0]	0	[0]	0	[0]	[0]	1	[1]
EG/CE (ohne Italia)		88	101	110	111	116	123	139	149

Fußnoten auf Seite 46.

Notes, voir page 46.

Teil II : Viehbestände
2.1 Nach Tierkategorien

Partie II : Effectifs du bétail
2.1 Par catégories d'animaux

Vieharten/ Espaces d'animaux Länder/Pays	Erhebungs- monat Mois de recensement	1950	1960	1962	1963	1964	1965	1966	1967	1968	1969	1970	1971
--	---	------	------	------	------	------	------	------	------	------	------	------	------

2.131 Schafe (1 000 Stück)

2.131 Ovins (1 000 têtes)

310 Schafe insgesamt

310 Ovins total

Deutschland (BR) .	Dez.	1 651	1 036	981	898	841	797	812	811	830	841	843	850
France ¹⁾	Oct.	7 510	9 063	8 945	8 626	8 821	9 056	9 186	9 510	9 507	10 037	10 239	10 115
Italia ²⁾	Dic.	10 142	8 231	7 857	7 762	7 866	8 000	8 212	8 285	8 206	8 138	7 948	7 854
Nederland	Dec.	[234]	263	267	260	286	316	[370]	[340]	[360]	[360]	[375]	[375]
Belgique/België ⁴⁾ .	Déc.	116	59	60	58	64	67	68	65	84	85	66	66
Luxembourg ⁵⁾ . . .	Déc.	[2]	[3]	[3]	3	[3]	[3]	4	[4]	[4]	5	[5]	[5]
EG/CE		19 655	18 655	18 113	17 607	17 881	18 239	18 652	19 015	18 991	19 466	19 476	19 265

2.132 Ziegen (1 000 Stück)

2.132 Caprins (1 000 têtes)

320 Ziegen insgesamt

320 Caprins total

Deutschland (BR) .	Dez.	1 425	352	235	189	150	122	105	89	75	60	50	43
France ¹⁾	Oct.	1 279	1 172	1 124	1 068	1 041	1 014	1 019	925	915	925	924	911
Italia ²⁾	Dic.	2 255	1 381	1 278	1236	1228	1 139	1 140	1 124	1 045	1031	1019	976
Nederland	—
Belgique/België ⁴⁾ .	Déc.	55	4	3	3	3	3	3	2	3	3	3	3
Luxembourg ⁵⁾ . . .	Déc.	[0]	0	[0]	0	[0]	[0]
EG/CE (ohne Nederland)		5 032	2 909	2 640	2 496	2422	2 278	2 267	2 140	2 038	2 019	1 996	1 930

2.14 Einhufer (1 000 Stück)

2.14 Équidés (1 000 têtes)

410 Pferde

410 Chevaux

Deutschland (BR) .	Dez.	1 582	712	560	493	417	360	312	283	264	254	253	265
France ¹⁾	Oct.	2 397	1 729	1 526	1 357	1 228	1 114	1 044	874	763	697	629	519
Italia ²⁾	Dic.	769	408	368	348	341	331	321	320	310	296	271	255
Nederland	Dec.	[250]	177	152	144	135	113	[100]	[85]	[80]	[76]	[59]	[50]
Belgique/België ⁴⁾ .	Déc.	227	147	132	120	114	104	94	85	81	76	67	60
Luxembourg ⁵⁾ . . .	Déc.	[14]	5	[4]	3	[3]	[2]	2	[2]	[2]	2	[2]	[2]
EG/CE		5 239	3 178	2 742	2 465	2 238	2 024	1 873	1 649	1 500	1 401	1 281	1 151

420 Maultiere und Maulesel

420 Mulets et bardots

France ¹⁾	Oct.	91	67	56	46	50	41	38	38	35	33	32	28
Italia ²⁾	Dic.	393	334	299	289	284	254	242	223	204	188	174	165
EG/CE		484	401	355	335	334	295	280	261	239	221	206	193

430 Esel

430 Anes

France ¹⁾	Oct.	104	76	64	53	46	43	42	41	36	34	33	30
Italia ²⁾	Dic.	773	499	437	412	404	373	358	325	306	293	263	235
EG/CE		877	575	501	465	450	416	400	366	342	327	296	265

Teil II : Viehbestände
2.1 Nach Tierkategorien

Partie II : Effectifs du bétail
2.1 Par catégories d'animaux

Vieharten/ Espèces d'animaux Länder/Pays	Erhebungs- monat Mois de recensement	1950	1960	1962	1963	1964	1965	1966	1967	1968	1969	1970	1971
--	---	------	------	------	------	------	------	------	------	------	------	------	------

2.15 Hühner (1 000 Stück)

2.15 Poules, coqs, poulettes (1 000 têtes)

510 Hühner insgesamt

510 Poules total

Deutschland (BR) .	Dez.	48 609	60 243	66 213	72 964	77 563	82 296	89 128	88 556	89 104	96 313	98 601	99 530
France ¹⁾	—	85 000	103 000	108 000	108 000	105 000	105 000	105 000	105 000	107 000	103 000	[105 000]	105 000
Italia ²⁾ ³⁾	—	75 000	90 000	100 000	105 000	110 000	110 000	110 000	108 200	105 000	112 000	.	.
Niederland ⁴⁾	Dec.	15 676	32 995	37 978	39 190	39 196	41 363	43 800	44 500	45 379	49 091	55 375	60 125
Belgique/België
Luxembourg ⁵⁾	Déc.	[434]	424	[426]	428	[433]	[396]	443	[409]	[410]	403	[370]	[355]
EG/CE

511 Legehennen (1 000 Stück)

511 Poules pondeuses (1 000 têtes)

Deutschland (BR) ¹⁰⁾	45 269	56 380	57 844	60 806	62 455	62 240	62 766	62 501	67 500	68 800	71 400	68 700
France ¹¹⁾	75 000	73 300	74 600	74 600	70 000	70 000	70 000	70 000	73 000	70 000	73 000	71 000
Italia ¹¹⁾	60 000	72 000	80 000	87 500	94 000	94 000	94 000	92 000	90 000	95 500	[106 000]	[103 000]
Niederland ¹²⁾	15 676	24 695	27 098	24 957	21 150	18 130	18 000	16 400	16 700	20 300	18 900	17 700
Belgique/België ¹¹⁾	15 000	14 500	15 500	14 500	14 500	12 200	11 930	12 525	14 345	16 500	18 350	17 750
Luxembourg ¹¹⁾	311	415	415	415	300	400	400	380	380	32 ⁹⁾	315
EG/CE	211 000	241 000	255 500	263 000	268 000	257 000	257 000	253 800	261 900	271 500	288 000	278 500

Fußnoten :

- ¹⁾ Ab 1969 Viehbestand am 31. Dezember.
- ²⁾ Bis 1960 Oktobererhebung.
- ³⁾ Ab 1966 Monatsstichproben am 1. Dezember.
- ⁴⁾ Bis 1963 Zählung am 1. Januar des folgenden Jahres.
- ⁵⁾ Dreijährliche Zählung.
- ⁶⁾ Neue Serie einschl. Zugochsen.
- ⁷⁾ Ab Dezember 1968 siehe Teil 1.2 Seite 43, Ergebnisse der EG Schweineerhebungen.
- ⁸⁾ Schätzungen.
- ⁹⁾ Ab 1967, Maizählung.
- ¹⁰⁾ Dezemberbestand an Legehennen ab 1961 über 1/2 Jahr alt, vorher einschl. Küken, ab 1963, einschl. Berlin-West. Ab 1968 Jahresdurchschnitt.
- ¹¹⁾ Nach Schätzung des Landwirtschaftsministeriums, Legehennenbestand.
- ¹²⁾ Bis 1965 Dezemberzählung (Legehennen ab 5 Monate); ab 1966 Ergebnisse der Stichprobe am 1. Dezember (Legehennen ab Legereife).

Notes :

- ¹⁾ A partir de 1969, effectifs au 31 décembre.
- ²⁾ Jusqu'en 1960, recensement d'octobre.
- ³⁾ A partir de 1966, sondage mensuel du 1^{er} décembre.
- ⁴⁾ Jusqu'en 1963, recensement au 1^{er} janvier de l'année suivante.
- ⁵⁾ Recensement triennal.
- ⁶⁾ Nouvelle série y compris bœufs de trait.
- ⁷⁾ A partir de décembre 1968, voir partie 1.2 à la page 43, résultats des enquêtes porcines CE.
- ⁸⁾ Estimations.
- ⁹⁾ A partir de 1967, recensement de mai.
- ¹⁰⁾ Poules pondeuses au recensement de décembre, à partir de 1961 > 1/2 an, avant, y compris les poussins destinés à la ponte, à partir de 1963, y compris Berlin-Ouest. A partir de 1968 moyenne de l'année.
- ¹¹⁾ Estimation Ministère de l'Agriculture, cheptel de ponte.
- ¹²⁾ Jusqu'en 1965 recensement de décembre (poules pondeuses à partir de 5 mois); à partir de 1966, résultats du sondage au 1^{er} décembre (poules pondeuses sans poussins destinés à la ponte).

Teil II : Viehbestände
2.3 Ländertabellen

Partie II : Effectifs du bétail
2.3 Tableaux par pays

Tierkategorien Catégories d'animaux	Erhebungs- monat Mois de recen- sement	1950	1960	1963	1964	1965	1966	1967	1968	1969	1970	1971
--	---	------	------	------	------	------	------	------	------	------	------	------

2.30 Deutschland (BR) ¹⁾

2.30 Allemagne (RF) ¹⁾

2.30.1 Rinder nach Kategorien (1 000 Stück)

2.30.1 Bovins par catégories (1 000 têtes)

100 Rinder insgesamt

100 Bovins total

Insgesamt Total	Juni Dez.	11 286 11 222	13 126 12 872	13 691 13 014	13 543 13 054	13 878 13 680	14 379 13 972	14 518 13 982	14 591 14 061	14 881 14 286	14 685 14 026	14 497 13 638
--------------------	--------------	------------------	------------------	------------------	------------------	------------------	------------------	------------------	------------------	------------------	------------------	------------------

110 Rinder unter einem Jahr

110 Bovins de moins d'un an

111 Unter 3 Monaten

111 De moins de 3 mois

Insgesamt Total	Juni Dez.	1 093 878	1 448 1 487	1 534 1 465	1 618 1 573	1 695 1 680	1 724 1 647	1 720 1 621	1 696 1 558	1 767 1 566	1 674 1 526	1 630 1 486
--------------------	--------------	--------------	----------------	----------------	----------------	----------------	----------------	----------------	----------------	----------------	----------------	----------------

112 3 Monate und älter

112 De 3 mois et plus

a. männlich mâles	Juni Dez.	333 374	847 880	1 041 985	1 015 1 032	1 103 1 153	1 215 1 220	1 206 1 185	1 216 1 261	1 335 1 359	1 373 1 369	1 330 1 328
b. weiblich femelles	Juni Dez.	1 261 1 427	1 615 1 662	1 506 1 590	1 464 1 621	1 525 1 667	1 606 1 736	1 612 1 740	1 630 1 767	1 631 1 772	1 620 1 728	1 580 1 650
Zusammen (a + b) Total (a + b)	Juni Dez.	1 594 1 801	2 462 2 532	2 547 2 575	2 479 2 653	2 628 2 820	2 821 2 956	2 818 2 925	2 846 3 028	2 966 3 131	2 993 3 097	2 910 2 978

110 Insgesamt
Total

Juni Dez.	2 687 2 679	3 910 4 019	4 081 4 040	4 097 4 226	4 323 4 500	4 545 4 603	4 538 4 546	4 542 4 586	4 733 4 697	4 667 4 623	4 540 4 464
--------------	----------------	----------------	----------------	----------------	----------------	----------------	----------------	----------------	----------------	----------------	----------------

120 Weibliche Zuchttiere, ein Jahr und älter

120 Femelles reproductrices d'un an et plus

121 Färsen

121 Génisses

a. unter 2 Jahre de moins de 2 ans	Juni Dez.	1 378 1 373	1 763 1 602	1 752 1 567	1 701 1 504	1 720 1 600	1 799 1 671	1 862 1 705	1 871 1 709	1 914 1 727	1 928 1 733	1 920 1 677
b. 2 Jahre und älter 2 ans et plus	Juni Dez.	715 627	722 642	704 596	777 592	776 645	795 659	849 686	883 678	855 675	856 676	852 674
121 Zusammen (a + b) Total (a + b)	Juni Dez.	2 093 2 000	2 485 2 244	2 456 2 163	2 478 2 096	2 496 2 245	2 594 2 330	2 711 2 391	2 754 2 387	2 769 2 402	2 784 2 409	2 772 2 351

122 Kühe

122 Vaches

a. Milchkühe Vaches laitières	Juni Dez.	3 835 3 929	4 966 5 110	5 504 5 500	5 513 5 581	5 639 5 688	5 728
b. Milch und Arbeit Vaches lait/traît	Juni Dez.	1 844 1 851	797 690	409 335	312 235	212 166	140
122 Zusammen (a + b) Total (a + b)	Juni Dez.	5 679 5 780	5 763 5 800	5 913 5 835	5 825 5 816	5 851 5 854	5 868 5 858	5 862 5 866	5 883 5 878	5 856 5 848	5 613 5 593	5 501 5 453

120 Insgesamt
Total

Juni Dez.	7 772 7 780	8 248 8 044	8 369 7 998	8 303 7 912	8 347 8 099	8 462 8 188	8 573 8 257	8 637 8 265	8 625 8 250	8 397 8 002	8 273 7 804
--------------	----------------	----------------	----------------	----------------	----------------	----------------	----------------	----------------	----------------	----------------	----------------

Fußnoten auf Seite 53.

Notes, voir page 53.

Teil II : Viehbestände
2.3 Ländertabellen

Partie II : Effectifs du bétail
2.3 Tableaux par pays

Tierkategorien Catégories d'animaux	Erhebungs- monat Mois de recen- sement	1950	1960	1963	1964	1965	1966	1967	1968	1969	1970	1971
--	---	------	------	------	------	------	------	------	------	------	------	------

noch : 2.30 Deutschland (BR) ¹⁾

2.30 (suite) : Allemagne (RF) ¹⁾

noch : 2.30.1 Rinder nach Kategorien (1 000 Stück)

2.30.1 (suite) : Bovins par catégories (1 000 têtes)

130 Männliche Zuchttiere, ein Jahr und älter

130 Mâles reproducteurs d'un an et plus

a. unter 2 Jahre de moins de 2 ans	Juni	34	26	26	25	23	23	22	21	18	20	18
	Dez.	30	23	22	20	20	18	18	17	17	16	16
b. 2 Jahre und älter de 2 ans et plus	Juni	64	46	44	40	40	40	36	33	31	31	29
	Dez.	62	47	41	41	40	38	36	34	33	31	28
130 Insgesamt Total	Juni	98	72	70	65	63	63	58	54	49	51	47
	Dez.	92	70	63	61	60	56	54	51	50	47	44

140 Schlacht- und Masttiere, ein Jahr und älter

140 Bovins de boucherie et à l'engrais d'un an et plus

141 Unter 2 Jahre ²⁾ De moins de 2 ans ²⁾	Juni	288	605	871	791	848	989	1 020	1 031	1 145	1 224	1 272
	Dez.	270	524	697	639	774	884	871	906	1 015	1 085	1 080
142 2 Jahre und älter ²⁾³⁾ De 2 ans et plus ²⁾³⁾	Juni	87	176	223	222	229	248	255	244	250	258	255
	Dez.	70	129	143	145	172	168	173	177	186	196	190
143 Schlachtkühe Vaches de réforme	Juni	55	79	63	55	60	72	74	83	79	88	110
	Dez.	50	57	61	63	69	74	81	76	88	73	56
144 Zugochsen Bœufs de trait	Juni	299	36	14	10	8	—	—	—	—	—	—
	Dez.	281	29	12	8	6	—	—	—	—	—	—
140 Insgesamt Total	Juni	729	896	1 171	1 078	1 145	1 309	1 349	1 358	1 474	1 570	1 637
	Dez.	671	739	913	855	1 021	1 126	1 125	1 159	1 289	1 354	1 326

Rindviehhalter (1 000)

Détenteurs de bovins (en 1 000)

Insgesamt Total	Juni	1 556	1 260	1 148	1 107	1 068	1 029	1 002	960	927	863	808
	Dez.	1 556	1 254	1 135	1 092	1 052	1 022	992	955	905	843	786

Fußnoten auf Seite 53.

Notes, voir page 53.

Teil II : Viehbestände
2.3 Ländertabellen

Partie II : Effectifs du bétail
2.3 Tableaux par pays

Tierkategorien Catégories d'animaux	Erhebungs- monat Mois de recen- sement	1950	1960	1963	1964	1965	1966	1967	1968	1969	1970	1971
--	---	------	------	------	------	------	------	------	------	------	------	------

noch : 2.30 Deutschland (BR) '1)

2.30 (suite) : Allemagne (RF) '1)

2.30.2 Schweine nach Kategorien (1 000 Stück)

2.30.2 Porcins par catégories (1 000 têtes)

200 Schweine insgesamt

200 Porcs total

Insgesamt Total	März Juni Sept. Dez.	8 505 9 116 11 103 11 969	14 378 14 082 15 812 15 787	15 826 15 520 16 963 16 643	16 867 17 424 19 291 18 146	17 266 17 149 18 406 17 723	16 935 16 757 18 428 17 682	17 859 18 181 19 948 19 033	19 285 19 024 20 118 18 732	19 120 19 026 20 272 19 323	19 626 19 732 21 596 20 969	20 900 20 397 21 501 19 985
--------------------	-------------------------------	------------------------------------	--------------------------------------	--------------------------------------	--------------------------------------	--------------------------------------	--------------------------------------	--------------------------------------	--------------------------------------	--------------------------------------	--------------------------------------	--------------------------------------

210 Ferkel unter 6 Monaten

210 Porcelets de moins de 6 mois

211 Unter 8 Wochen De moins de 8 semaines	März Juni Sept. Dez.	2 095 2 394 3 101 2 926	4 194 3 829 4 627 4 378	4 613 4 246 5 128 4 622	5 040 5 060 5 731 5 083	4 914 5 002 5 355 4 926	4 897 4 727 5 344 4 836	5 259 4 219 5 796 5 108	5 608 5 272 5 646 4 784	5 326 5 259 5 738 5 143	5 658 5 425 6 204 5 658	5 881 5 485 5 956 5 159
212 Über 8 Wochen De plus de 8 semaines	März Juni Sept. Dez.	4 043 4 099 4 558 4 839	6 748 6 887 7 250 7 058	7 454 7 612 7 799 7 742	7 925 8 456 9 063 8 498	8 404 8 314 8 820 8 374	8 213 8 317 8 880 8 464	8 671 8 989 9 628 9 218	9 458 9 525 9 881 9 288	9 525 9 583 9 946 9 565	9 736 9 949 10 556 10 357	10 537 10 391 10 660 10 018
210 Insgesamt Total	März Juni Sept. Dez.	6 138 6 493 7 659 7 765	10 942 10 716 11 877 11 436	12 067 11 858 12 927 12 364	12 965 13 516 14 794 13 581	13 318 13 316 14 175 13 300	13 110 13 044 14 224 13 300	13 930 14 208 15 424 14 326	15 066 14 797 15 527 14 072	14 851 14 842 15 684 14 708	15 394 15 374 16 760 16 015	16 418 15 876 16 616 15 177

220 Mastschweine, 6 Monate und älter

220 Porcs à l'engrais de 6 mois et plus

Insgesamt Total	März Juni Sept. Dez.	1 357 1 443 2 250 3 050	2 000 1 857 2 378 2 810	2 207 1 995 2 359 2 634	2 140 2 052 2 665 2 873	2 223 2 034 2 454 2 748	2 135 1 968 2 396 2 630	2 102 2 016 2 544 2 801	2 301 2 277 2 647 2 795	2 356 2 167 2 522 2 576	2 152 2 146 2 528 2 755	2 343 2 362 2 717 2 712
--------------------	-------------------------------	----------------------------------	----------------------------------	----------------------------------	----------------------------------	----------------------------------	----------------------------------	----------------------------------	----------------------------------	----------------------------------	----------------------------------	----------------------------------

230 Zuchtsauen, 6 Monate und älter

230 Truies de 6 mois et plus

231 Trächtig

231 Pleines

a. unter 1 Jahr de moins d'un an	März Juni Sept. Dez.	234 259 227 203	215 259 240 220	207 268 244 227	304 318 239 195	247 291 236 192	230 258 252 224	276 330 281 245	249 260 237 216	257 303 293 261	286 352 340 273	249 281 266 248
b. 1 Jahr und älter 1 an et plus	März Juni Sept. Dez.	361 420 417 469	621 669 640 693	677 785 706 775	768 825 777 789	780 797 762 787	763 809 783 832	812 869 841 902	864 918 868 905	880 928 908 978	949 1 021 1 004 1 033	989 1 026 973 1 017
231 Zusammen (a + b) Total (a + b)	März Juni Sept. Dez.	595 679 644 672	836 928 880 913	884 1 053 950 1 002	1 072 1 143 1 016 984	1 027 1 088 998 979	993 1 067 1 035 1 056	1 088 1 199 1 122 1 147	1 113 1 178 1 105 1 121	1 137 1 231 1 201 1 239	1 235 1 373 1 344 1 306	1 238 1 307 1 239 1 265

Fußnoten auf Seite 53.

Notes, voir page 53.

Teil II : Viehbestände
2.3 Ländertabellen

Partie II : Effectifs du bétail
2.3 Tableaux par pays

Tierkategorien Catégories d'animaux	Erhebungs- monat Mois de recen- sement	1950	1960	1963	1964	1965	1966	1967	1968	1969	1970	1971
--	---	------	------	------	------	------	------	------	------	------	------	------

noch : 2.30 Deutschland (BR) ')

2.30 (suite) : Allemagne (RF) ')

noch : 2.30.2 Schweine nach Kategorien (1 000 Stück)

2.30.2 (suite) : Porcins par catégories (1 000 têtes)

noch : 230 Zuchtsauen, 6 Monate und älter

230 (suite) : Truies de 6 mois et plus

232 Nicht trächtig

232 Vides

a. unter 1 Jahr de moins d'un an	März	131	126	124	150	136	133	154	149	144	163	165
	Juni	153	141	133	160	153	140	171	150	157	183	164
	Sept.	169	153	155	171	161	165	189	159	181	206	177
	Dez.	134	137	136	136	132	139	151	136	155	175	158
b. 1 Jahr und älter 1 an et plus	März	232	434	499	493	512	513	533	601	573	619	667
	Juni	288	401	435	505	509	488	534	568	569	591	623
	Sept.	334	483	527	596	569	557	615	623	623	689	682
	Dez.	312	450	462	524	515	507	553	550	583	650	604
232 Zusammen (a + b) Total (a + b)	März	363	560	623	643	648	646	687	750	717	782	832
	Juni	441	542	568	665	662	628	705	718	726	774	787
	Sept.	503	636	682	767	730	722	804	782	804	895	859
	Dez.	446	587	598	660	647	646	704	686	738	825	762
230 Insgesamt Total	März	958	1 396	1 507	1 715	1 675	1 639	1 775	1 863	1 854	2 017	2 070
	Juni	1 120	1 470	1 621	1 808	1 750	1 695	1 904	1 896	1 957	2 147	2 094
	Sept.	1 147	1 516	1 632	1 783	1 728	1 757	1 926	1 887	2 005	2 239	2 098
	Dez.	1 118	1 500	1 600	1 644	1 626	1 702	1 851	1 807	1 977	2 131	2 027

240 Eber

240 Verrats

Insgesamt Total	März	52	40	45	47	50	51	52	57	59	36	69
	Juni	60	39	46	48	49	50	53	55	60	65	65
	Sept.	47	41	45	49	49	51	54	57	61	69	69
	Dez.	36	41	45	48	49	50	55	58	62	68	67

Schweinehalter (in 1 000)

Détenteurs de porcs (en 1 000)

Insgesamt Total	März	1 883	1 434	1 261	1 257	1 184	1 121	1 092	1 073	985	919	882
	Juni	2 235	1 644	1 453	1 444	1 309	1 229	1 229	1 171	1 063	986	928
	Sept.	2 493	1 796	1 583	1 552	1 426	1 335	1 326	1 235	1 132	1 065	984
	Dez.	2 419	1 742	1 522	1 457	1 349	1 309	1 273	1 179	1 086	1 028	930

Fußnoten auf Seite 53.

Notes, voir page 53.

Teil II : Viehbestände
2.3 Ländertabellen

Partie II : Effectifs du bétail
2.3 Tableaux par pays

Tierkategorien Catégories d'animaux	Erhebungs- monat Mois de recensement	1950	1960	1963	1964	1965	1966	1967	1968	1969	1970	1971
--	--	------	------	------	------	------	------	------	------	------	------	------

noch : 2.30 Deutschland (BR) ¹⁾

2.30 (suite) : Allemagne (RF) ¹⁾

2.30.31 Schafe nach Kategorien (1 000 Stück)

2.30.31 Ovins par catégories (1 000 têtes)

3100 Schafe insgesamt

3100 Ovins total

Insgesamt Total	Juni Dez.	2 314 1 651	1 339 1 036	1 190 898	1 124 841	1 027 797	1 039 812	1 038 811	1 043 830	1 057 841	1 082 843	1 094 850
--------------------	--------------	----------------	----------------	--------------	--------------	--------------	--------------	--------------	--------------	--------------	--------------	--------------

3110 Schafe unter einem Jahr ⁴⁾

3110 Ovins de moins d'un an ⁴⁾

3111 Männlich Mâles	Juni Dez.	333 169	223 136	205 116	200 108	182 98	192 102	196 103	206 104	208 101	207 96	216 89
3112 Weiblich Femelles	Juni Dez.	468 320	284 200	239 173	236 165	218 158	224 163	229 161	234 169	233 173	247 167	259 170
3110 Insgesamt Total	Juni Dez.	801 489	507 336	444 289	436 273	400 256	416 265	425 264	440 273	441 274	454 263	475 259

3120 Schafe, ein Jahr und älter

3120 Ovins d'un an et plus

3121 Schafböcke Béliers	Juni Dez.	19 18	10 12	10 11	10 11	9 10	9 11	10 12	10 12	11 13	12 14	12 14
3122 Weibl. Zuchtschafe Brebis reproductrices	Juni Dez.	1 232 987	607 539	526 472	495 448	464 441	466 445	464 448	480 466	497 473	503 486	508 502
3123 Übrige Schafe Autres ovins	Juni Dez.	262 157	215 149	210 126	183 109	154 90	148 91	139 87	113 79	108 81	112 80	100 76
3120 Insgesamt Total	Juni Dez.	1 513 1 162	832 700	746 609	688 568	627 541	623 547	613 547	603 557	616 567	627 580	620 592

Schafhalter (in 1 000)

Détenteurs d'ovins (en 1 000)

Insgesamt Total	Juni Dez.	353 285	65 61	52 48	48 45	43 42	42 43	44 44	44 45	43 46	48 47	46 48
--------------------	--------------	------------	----------	----------	----------	----------	----------	----------	----------	----------	----------	----------

2.30.32 Ziegen nach Kategorien (1 000 Stück)

2.30.32 Caprins par catégories (1 000 têtes)

3200 Ziegen insgesamt

3200 Caprins total

Insgesamt Total	Dez.	1 425	352	189	150	122	105	89	75	60	50	43
--------------------	------	-------	-----	-----	-----	-----	-----	----	----	----	----	----

3210 Ziegen unter einem Jahr ⁴⁾

3210 Caprins de moins d'un an ⁴⁾

Insgesamt Total	Dez.	160	29	16	13	11	10	9	8	6	5	5
--------------------	------	-----	----	----	----	----	----	---	---	---	---	---

Teil II : Viehbestände
2.3 Ländertabellen

Partie II : Effectifs du bétail
2.3 Tableaux par pays

Tierkategorien Catégories d'animaux	Erhebungs- monat Mois de recen- sement	1950	1960	1963	1964	1965	1966	1967	1968	1969	1970	1971
--	---	------	------	------	------	------	------	------	------	------	------	------

noch : 2.30 Deutschland (BR) ¹⁾

2.30 (suite) : Allemagne (RF) ¹⁾

noch : 2.30.32 Ziegen nach Kategorien (1 000 Stück)

2.30.32 (suite) : Caprins par catégories (1 000 têtes)

3220 Ziegen, ein Jahr und älter

3220 Caprins d'un an et plus

3221 Männlich Mâles	Dez.	19	10	6	5	5	4	4	4	3	3	3
3222 Weiblich Femelles	Dez.	1 246	313	167	132	106	91	76	64	51	41	35
3220 Insgesamt Total	Dez.	1 265	323	173	137	111	95	80	68	54	44	38

Ziegenhalter (in 1 000)

Détenteurs de caprins (en 1 000)

Insgesamt Total	Dez.	.	208	111	89	71	59	49	41	32	26	22
--------------------	------	---	-----	-----	----	----	----	----	----	----	----	----

2.30.4 Pferde nach Kategorien (1 000 Stück)

2.30.4 Chevaux par catégories (1 000 têtes)

410 Pferde insgesamt ⁵⁾

410 Chevaux total ⁵⁾

Insgesamt Total	Dez.	1 582	712	493	417	360	312	283	264	254	253	265
411 Pferde < 1 Jahr Chevaux < 1 an	Dez.	111	15	17	16	15	16	17	19	21	23	27
412 Pferde, 1 < 3 Jahre Chevaux 1 < 3 ans	Dez.	261	36	24	27	27	27	29	31	34	39	45
413 Pferde ≥ 3 Jahre Chevaux ≥ 3 ans	Dez.	1 210	661	452	374	318	269	237	214	199	191	193

Pferdehalter (in 1 000)

Détenteurs de chevaux (en 1 000)

Insgesamt Total	Dez.	649	458	334	284	240	203	175	153	136	123	118
--------------------	------	-----	-----	-----	-----	-----	-----	-----	-----	-----	-----	-----

2.30.5 Geflügel (1 000 Stück)

2.30.5 Volailles (1 000 têtes)

510 Hühner insgesamt

510 Poules total

Insgesamt Total	Dez.	48 609	60 243	72 964	77 563	82 296	89 128	88 556	89 104	96 313	98 601	99 530
--------------------	------	--------	--------	--------	--------	--------	--------	--------	--------	--------	--------	--------

Fußnoten auf Seite 53.

Notes, voir page 53.

Teil II : Viehbestände
2.3 Ländertabellen

Partie II : Effectifs du bétail
2.3 Tableaux par pays

Tierkategorien Catégories d'animaux	Erhebungs- monat Mois de recen- sement	1950	1960	1963	1964	1965	1966	1967	1968	1969	1970	1971
--	---	------	------	------	------	------	------	------	------	------	------	------

noch : 2.30 Deutschland (BR) ¹⁾

2.30 (suite) : Allemagne (RF) ¹⁾

noch : 2.30.5 Geflügel (1 000 Stück)

2.30.5 (suite) : Volailles (1 000 têtes)

511 Zum Legen bestimmt

511 Poules pondeuses

a. unter 6 Monaten de moins de 6 mois	Dez.	17 945	26 872	6 664	6 370	9 170	10 483	11 348	12 807	16 037	15 208	15 900
b. ½ Jahr bis < 1 Jahr 6 mois à < 1 an	Dez.			33 147	32 594	31 416	32 328	31 965	30 760	32 813	32 257	32 376
c. 1 Jahr und älter d'un an et plus	Dez.	27 324	29 705	27 659	29 860	30 823	30 438	30 536	30 246	30 010	29 615	28 578
511 Insgesamt Total	Dez.	45 269	56 577	67 470	68 824	71 409	73 249	73 849	73 813	78 860	77 080	76 854

512 Zum Schlachten bestimmt

512 Poulets à l'engrais

Insgesamt Total	Dez.	3 340	3 666	4 034	7 393	9 706	14 768	13 694	14 399	16 603	20 726	22 035
----------------------------	------	--------------	--------------	--------------	--------------	--------------	---------------	---------------	---------------	---------------	---------------	---------------

513 Sonstige Hähne

513 Autres coqs

Insgesamt ⁴⁾ Total ⁴⁾	Dez.	.	.	1 460	1 346	1 181	1 111	1 013	892	850	796	640
--	------	----------	----------	--------------	--------------	--------------	--------------	--------------	------------	------------	------------	------------

Hühnerhalter (in 1 000)

Détenteurs de poules (en 1 000)

Insgesamt Total	Dez.	.	2 825	2 304	2 165	1 981	1 905	1 772	1 633	1 451	1 305	1 161
----------------------------	------	----------	--------------	--------------	--------------	--------------	--------------	--------------	--------------	--------------	--------------	--------------

521 Enten

521 Canards

Insgesamt Total	Dez.	906	1 755	1 667	1 660	1 666	1 652	1 634	1 657	1 520	1 610	1 469
----------------------------	------	------------	--------------	--------------	--------------	--------------	--------------	--------------	--------------	--------------	--------------	--------------

522 Gänse

522 Oies

Insgesamt Total	Dez.	2 436	1 631	999	1 008	908	829	732	627	507	491	414
----------------------------	------	--------------	--------------	------------	--------------	------------	------------	------------	------------	------------	------------	------------

523 Trut- und Perlhühner

523 Dindes et pintades

Insgesamt ⁷⁾ Total ⁷⁾	Dez.	420	574	384	385	376	389	465	477	614	844	768
--	------	------------	------------	------------	------------	------------	------------	------------	------------	------------	------------	------------

Fußnoten :

¹⁾ März-, Juni- und Septemberzählung sowie Dezemberzählung 1950 und 1954 ohne Berlin-West. Ab 1960 einschl. Saarland.

²⁾ Nur männliche Tiere.

³⁾ Seit 1966 einschl. Zugochsen.

⁴⁾ Einschl. Lämmer und Zicklein.

⁵⁾ Einschl. nicht-landwirtschaftliche Pferde. Sonstige Einhufer werden nicht erhoben.

⁶⁾ Bis 1960 bei den Schlachttieren inbegriffen.

⁷⁾ Seit 1962 nur Truthühner.

Notes :

¹⁾ Berlin-Ouest n'est pas compris dans les recensements de mars, juin et septembre, ni dans les recensements de décembre 1950 et 1954. A partir de 1960, y compris la Sarre.

²⁾ Mâles seulement.

³⁾ A partir de 1966 y compris bœufs de trait.

⁴⁾ Y compris agneaux et chevreaux.

⁵⁾ Y compris chevaux non agricoles, les autres équidés ne sont pas recensés.

⁶⁾ Jusqu'en 1960 compris dans poulets à l'engrais.

⁷⁾ A partir de 1962, dindes seulement.

Teil II : Viehbestände
2.3 Ländertabellen

Partie II : Effectifs du bétail
2.3 Tableaux par pays

Tierkategorien Catégories d'animaux	Erhebungsmonat Mois de recensement	1950	1960	1963	1964	1965	1966	1967	1968	1969	1970	1971
--	---------------------------------------	------	------	------	------	------	------	------	------	------	------	------

2.31 Frankreich ¹⁾

2.31 France ¹⁾

2.31.1 Rinder nach Kategorien ²⁾ (1 000 Stück)

2.31.1 Bovins par catégories ²⁾ (1 000 têtes)

100 Rinder insgesamt

100 Bovins total

Insgesamt Total	Oct.	15 801	19 502	20 041	20 244	20 641	21 184	21 680	21 896	21 719	21 737	21 767
--------------------	------	--------	--------	--------	--------	--------	--------	--------	--------	--------	--------	--------

110 Rinder unter einem Jahr

110 Bovins de moins d'un an

Mastkälber	Oct.	.	.	1 910	1 999	2 101	2 322	2 358	2 409	2 379	2 462	2 698
113 Veaux de boucherie												
114 Andere Autres	Oct.	.	.	2 377	2 564	2 646	2 628	2 627	2 535	2 541	2 498	2 401
110 Insgesamt Total	Oct.	2 754	3 662	4 287	4 563	4 747	4 950	4 985	4 944	4 920	4 960	5 099

120 Weibliche Zuchttiere, ein Jahr und älter

120 Femelles reproductrices d'un an et plus

121 Färsen

121 Génisses

a. 1 bis < 2 Jahre d'un à < de 2 ans	Oct.	.	.	2 143	1 993	2 125	2 241	2 294	2 294	2 324	2 311	2 211
ba. > 2 Jahre, Milch > 2 ans, lait	Oct.	.	.	1 282	1 444	1 406	1 337	1 388	1 385	1 346	1 305	1 397
bb. > 2 Jahre, Fleisch > 2 ans, viande	Oct.	.	.	285	313	328	309	295	349	347	363	405
121 Zusammen (a + b) Total (a + b)	Oct.	.	.	3 710	3 750	3 859	3 887	3 977	4 028	4 017	3 979	4 013

122 Kühe

122 Vaches

a. von Milchrassen aptitude laitière	Oct.	.	.	7 046	7 037	7 065	7 121	7 285	7 362	7 349	7 185	7 076
b. von Fleischrassen peu laitière	Oct.	.	.	1 989	2 006	1 989	1 927	2 017	2 090	2 142	2 251	2 220
122 Zusammen (a + b) Total (a + b)	Oct.	.	.	9 035	9 043	9 054	9 048	9 302	9 452	9 491	9 436	9 296
120 Insgesamt Total ³⁾	Oct.	8 164	10 262	12 744	12 793	12 913	12 935	13 279	13 480	13 508	13 415	13 309

130 Männliche Zuchttiere, ein Jahr und älter

130 Mâles reproducteurs d'un an et plus

Insgesamt Total	Oct.	264	202	174	174	169	174	183	176	173	170	200
--------------------	------	-----	-----	-----	-----	-----	-----	-----	-----	-----	-----	-----

Fußnoten auf Seite 56.

Notes, voir page 56.

Teil II : Viehbestände
2.3 Ländertabellen

Partie II : Effectifs du bétail
2.3 Tableaux par pays

Tierkategorien Catégories d'animaux	Erhebungs- monat Mois de recen- sement	1950	1960	1963	1964	1965	1966	1967	1968	1969	1970	1971
--	---	------	------	------	------	------	------	------	------	------	------	------

noch : 2.31 Frankreich ¹⁾

2.31 (suite) : France ¹⁾

noch : 2.31.1 Rinder nach Kategorien (1 000 Stück)

2.31.1 (suite) : Bovins par catégories (1 000 têtes)

140 Schlacht- und Masttiere, ein Jahr und älter

140 Bovins de boucherie et à l'engrais d'un an et plus

141 1 bis unter 2 Jahre d'un à moins de 2 ans	Oct.	3 537	4 474	1 143	1 034	1 135	1 336	1 382	1 434	1 411	1 487	1 572
142 2 Jahre und älter 2 ans et plus	Oct.	191	511	817	880	876	1 040	1 138	1 210	1 109	1 116	1 140
143 Schlacht- Mastkühe Vaches de réforme	Oct.	.	.	719	672	683	659	639	601	552	549	418
144 Zugochsen Bœufs de trait	Oct.	891	391	157	128	118	90	74	51	46	40	29
140 Insgesamt Total	Oct.	4 619	5 376	2 836	2 714	2 812	3 125	3 233	3 296	3 118	3 192	3 159

2.31.2 Schweine nach Kategorien (1 000 Stück) ²⁾

2.31.2 Porcins par catégories (1 000 têtes) ²⁾

200 Schweine insgesamt

200 Porcs total

Insgesamt Total	Oct. Dez.	6 824 .	8 603 .	8 967 .	9 043 .	9 238 .	9 840 .	10 693 9 811	10 020 9 546	10 463 10 275	11 215 .	11 279 .
----------------------------	--------------	-------------------	-------------------	-------------------	-------------------	-------------------	-------------------	-------------------------------	-------------------------------	--------------------------------	--------------------	--------------------

210 Ferkel unter 6 Monaten

210 Porcelets de moins de 6 mois

Insgesamt Total	Oct.	3 484	4 997	5 639	5 784	6 237	5 759
----------------------------	------	--------------	--------------	--------------	--------------	--------------	--------------	---	---	---	---	---

220 Mastschweine, 6 Monate und älter

220 Porcs à l'engrais de 6 mois et plus

Insgesamt Total	Oct.	2 446	2 524	2 220	2 166	1 935	2 919
----------------------------	------	--------------	--------------	--------------	--------------	--------------	--------------	---	---	---	---	---

230 Zuchtsauen

230 Truies

Insgesamt Total	Oct.	854	1 038	1 061	1 048	1 020	1 107	1 156	1 127	.	.	.
----------------------------	------	------------	--------------	--------------	--------------	--------------	--------------	--------------	--------------	---	---	---

240 Eber

240 Verrats

Insgesamt Total	Oct.	40	44	47	45	46	55	58	55	.	.	.
----------------------------	------	-----------	-----------	-----------	-----------	-----------	-----------	-----------	-----------	---	---	---

2.31.31 Schafe nach Kategorien (1 000 Stück)

2.31.31 Ovins par catégories (1 000 têtes)

3100 Schafe insgesamt

3100 Ovins total

Insgesamt Total	Oct.	7 510	9 063	8 626	8 821	9 056	9 186	9 510	9 507	10 037	10 239	10 115
----------------------------	------	--------------	--------------	--------------	--------------	--------------	--------------	--------------	--------------	---------------	---------------	---------------

3110 Schafe unter einem Jahr

3110 Ovins de moins d'un an

3111 Schafböcke Béliers	Oct.	.	.	.	58	53	54	54	56	56	57	58
3112 Weibl. Zuchtschafe Brebis reproductrices	Oct.	.	.	.	1 226	1 238	1 271	1 268	1 302	.	.	.
3113 Schlachtschafe Ovins de boucherie	Oct.	.	.	.	965	1 049	1 081	1 144	1 083	1 580	1 569	1 480
3110 Insgesamt Total	Oct.	2 160	2 602	2 178	2 249	2 340	2 406	2 466	2 441	1 636	1 626	1 538

Teil II : Viehbestände
2.3 Ländertabellen

Partie II : Effectifs du bétail
2.3 Tableaux par pays

Tierkategorien Catégories d'animaux	Erhebungsmonat Mois de recensement	1950	1960	1963	1964	1965	1966	1967	1968	1969	1970	1971
--	---------------------------------------	------	------	------	------	------	------	------	------	------	------	------

noch : 2.31 Frankreich ¹⁾

2.31 (suite) : France ¹⁾

noch : 2.31.31 Schafe nach Kategorien (1 000 Stück)

2.31.31 (suite) : Ovins par catégories (1 000 têtes)

3120 Schafe, ein Jahr und älter

3120 Ovins d'un an et plus

3121 Schafböcke Béliers	Oct.	146	162	162	156	146	146	147	151	155	155	161
3122 Weibliche Schafe												3122 Femelles
a. 1 bis < 2 Jahre 1 à < de 2 ans	Oct.	.	.	.	1 101	1 187	1 219	1 287	1 313	2 534	2 545	2 463
b. über 2 Jahre 2 ans et plus	Oct.	.	.	.	4 700	4 746	4 747	4 909	4 930	5 209	5 421	5 474
3122 Zusammen (a + b) Total (a + b)	Oct.	.	.	.	5 801	5 933	5 966	6 196	6 243	7 743	7 966	7 937
3123 Andere Autres	Oct.	.	.	.	615	637	668	701	672	502	492	479
3120 Insgesamt Total	Oct.	5 350	6 461	6 448	6 572	6 716	6 780	7 046	7 066	8 400	8 613	8 577

2.31.32 Ziegen nach Kategorien (1 000 Stück)

2.31.32 Caprins par catégories (1 000 têtes)

3200 Ziegen insgesamt

3200 Caprins total

Insgesamt Total	Oct.	1 297	1 172	1 068	1 041	1 014	1 018	925	915	925	924	911
3210 Ziegen unter einem Jahr												3210 Caprins de moins d'un an
Insgesamt Total	Oct.	.	.	164	152	148	152	142	142	147	142	142
3220 Ziegen, ein Jahr und älter												3220 Caprins d'un an et plus
3221 Männlich Mâles	Oct.	.	.	31	30	30	30	27	26	27	26	26
3222 Weiblich Femelles	Oct.	.	.	873	859	836	836	756	747	751	756	742
3220 Insgesamt Total	Oct.	.	.	904	889	866	866	783	773	778	782	768

2.31.4 Einhufer nach Kategorien (1 000 Stück)

2.31.4 Equidés par catégories (1 000 têtes)

410 Pferde insgesamt ⁴⁾

410 Chevaux total ⁴⁾

Insgesamt Total	Oct.	2 397	1 729	1 357	1 228	1 114	1 044	874	763	697	629	519
420 Maultiere und Maulesel												420 Mulets et bardots
Insgesamt Total	Oct.	91	67	50	46	41	38	38	35	33	32	28
430 Esel												430 Anes
Insgesamt Total	Oct.	104	76	53	48	43	42	41	36	34	33	30

2.31.5 Geflügel

2.31.5 Volaille

Keine Zählung

Pas de recensement

Fußnoten :

¹⁾ Ab 1969, Viehbestände am 31. Dezember.

²⁾ Die Nomenklatur der Rinderkategorien ist 1961 und 1963 geändert worden, so daß die Reihen unterbrochen sind.

³⁾ Ab Dezember 1968, siehe Teil I Seite 29, Ergebnisse der EG Schweineerhebungen.

⁴⁾ Einschl. nicht-landwirtschaftliche Pferde.

Notes :

¹⁾ A partir de 1969, effectifs au 31 décembre.

²⁾ La nomenclature des catégories d'animaux de l'espèce bovine a été modifiée en 1961 et 1963, ce qui a provoqué des ruptures dans les séries.

³⁾ A partir de décembre 1968, voir partie I à la page 29, résultats des enquêtes porcines CE.

⁴⁾ Y compris les chevaux non agricoles.

Tierkategorien Catégories d'animaux	Erhebungs- monat Mois de recensement	1950	1960	1963	1964	1965	1966	1967	1968	1969	1970	1971 Vorl. Prov.
--	---	------	------	------	------	------	------	------	------	------	------	------------------------

2.32 Italien ¹⁾

2.32 Italie ¹⁾

2.32.1 Rinder nach Kategorien ²⁾ (1 000 Stück)

2.32.1 Bovins par catégories ²⁾ (1 000 têtes)

100 Rinder insgesamt (einschl. Büffel)

100 Bovins total (y compris les buffles)

Insgesamt Total	Dec.	8 381 ³⁾	9 845	8 649	9 226	9 429	9 546	9 583	10 070	9 612	8 776	8 669
--------------------	------	---------------------	-------	-------	-------	-------	-------	-------	--------	-------	-------	-------

122 Kühe

122 Vaches

122 a. Milchkühe Vaches laitières	Dec.	.	3 414	3 306	3 387	3 432	3 485	3 479	3 679	3 555	3 214	3 173
b. Andere Kühe Autres vaches	Dec.	.	1 519	1 331	1 365	1 365	1 330	1 075	1 108	917	807	747
c. Büffelkühe Bufflonnes	Dec.	.	11	28	29	29	29	31	34	38	39	37
122 Insgesamt Total	Dec.	4 023⁴⁾	4 944	4 665	4 781	4 826	4 844	4 585	4 821	4 510	4 060	3 957

Übrige Tiere

Autres bovins

Insgesamt Total	Dec.	4 358 ³⁾	4 901	3 984	4 445	4 603	4 702	4 998	5 249	5 102	4 716	4 712
--------------------	------	---------------------	-------	-------	-------	-------	-------	-------	-------	-------	-------	-------

darunter :

dont :

Übrige Büffel Autres buffles	Dec.	.	7	13	14	14	14	13	12	11	16	21
---------------------------------	------	---	---	----	----	----	----	----	----	----	----	----

2.32.2 Schweine nach Kategorien (1 000 Stück) ⁴⁾

2.32.2 Porcins par catégories (1 000 têtes) ⁴⁾

200 Schweine insgesamt

200 Porcs total

Insgesamt Total	Dec.	4 055	4 335	5 029	5 409	5 176	5 292	6 186 ⁵⁾	7 298	9 224	8 980	8 196
--------------------	------	-------	-------	-------	-------	-------	-------	---------------------	-------	-------	-------	-------

210/220/240 Übrige Schweine

210/220/240 Autres porcs

Insgesamt Total	Dec.	.	3 942	4 540	4 907	4 680	4 774	5 609
--------------------	------	---	-------	-------	-------	-------	-------	-------	---	---	---	---

230 Zuchtsauen

230 Truies reproductrices

Insgesamt Total	Dec.	.	393	489	502	496	518	577
--------------------	------	---	-----	-----	-----	-----	-----	-----	---	---	---	---

Tierkategorien Catégories d'animaux	Erhebungs- monat Mois de recen- sement	1950	1960	1963	1964	1965	1966	1967	1968	1969	1970	1971 Vorl. Prov.
--	---	------	------	------	------	------	------	------	------	------	------	------------------------

noch : 2.32 Italien ¹⁾

2.32 (suite) : Italie ¹⁾

2.32.31 Schafe nach Kategorien (1 000 Stück)

2.32.31 Ovins par catégories (1 000 têtes)

3100 Schafe insgesamt

3100 Ovins total

Insgesamt Total	Dec.	10 142	8 321	7 762	7 866	8 000	8 212	8 285	8 206	8 138	7 948	7 854
3122 Weibl. Zuchtschafe Brebis reproductrices	Dec.	.	6 802	6 016	6 065	6 131	6 291	6 267	6 166	6 254	6 107	5 984

2.32.32 Ziegen nach Kategorien (1 000 Stück)

2.32.32 Caprins par catégories (1 000 têtes)

3200 Ziegen insgesamt

3200 Caprins total

Insgesamt Total	Dec.	2 255	1 381	1 236	1 228	1 139	1 140	1 124	1 045	1 031	1 019	976
3222 Weiblich Femelles	Dec.	.	1 114	924	916	855	854	889	818	798	793	764

2.32.4 Einhufer nach Kategorien (1 000 Stück)

2.32.4 Équidés par catégories (1 000 têtes)

410 Pferde

410 Chevaux

Insgesamt Total	Dec.	769	408	348	341	331	321	320	310	296	271	255
--------------------	------	-----	-----	-----	-----	-----	-----	-----	-----	-----	-----	-----

420 Maultiere und Maulesel

420 Mulets et bardots

Insgesamt Total	Dec.	393	334	289	284	254	242	223	204	188	174	165
--------------------	------	-----	-----	-----	-----	-----	-----	-----	-----	-----	-----	-----

430 Esel

430 Anes

Insgesamt Total	Dec.	773	499	412	404	373	358	325	306	293	263	235
--------------------	------	-----	-----	-----	-----	-----	-----	-----	-----	-----	-----	-----

2.32.5 Geflügel (1 000 Stück)

2.32.5 Volaille (1 000 têtes)

Keine Zählung

Pas de recensement

Fußnoten :

- ¹⁾ Seit 1961 am 31. Dezember, vorher 31. Oktober.
- ²⁾ Es wird keine detaillierte Klassifizierung nach dem Alter und nach der Bestimmung vorgenommen. Berichtigte Reihen.
- ³⁾ Ohne Büffel.
- ⁴⁾ Ohne Büffelkühe.
- ⁵⁾ EG-Strukturserhebung.
- ⁶⁾ Ab Dezember 1968, siehe Teil I Seite 29, Ergebnisse der EG Schweineerhebungen.

Notes :

- ¹⁾ Depuis 1961, au 31 décembre, auparavant au 31 octobre.
- ²⁾ Il n'y a pas de classification détaillée suivant l'âge et la destination. Séries rectifiées.
- ³⁾ Non compris les buffles.
- ⁴⁾ Non compris les bufflonnes.
- ⁵⁾ Enquête de structure de la CE.
- ⁶⁾ A partir de décembre 1968, voir partie I page 29, résultats des enquêtes porcines CE.

Teil II : Viehbestände
2.3 Ländertabellen

Partie II : Effectifs du bétail
2.3 Tableaux par pays

Tierkategorien Catégories d'animaux	Erhebungs- monat Mois de recensement	1950	1960	1963	1964	1965	1966	1967	1968	1969	1970	1971
--	---	------	------	------	------	------	------	------	------	------	------	------

2.33 Niederlande ¹⁾

2.33 Pays-Bas ¹⁾

2.33.1 Rinder nach Kategorien (1 000 Stück)

2.33.1 Bovins par catégories (1 000 têtes)

100 Rinder insgesamt		100 Bovins total										
Insgesamt Total	Mai	2 723	3 507	3 695	3 567	3 750	3 969	4 030	4 116	4 277	4 315	4 201
	Dec.	2 671	3 228	3 226	3 317	3 465	3 556	3 639	3 694	3 879	3 865	3 789
110 Rinder unter einem Jahr		110 Bovins de moins d'un an										
113 Mastkälber		113 Veaux à l'engrais										
Insgesamt Total	Mai	3	78	110	148	180	241	286	319	388	434	465
	Dec.	0	45	63	73	104	89	116	165	186	243	265
114 Jungvieh unter einem Jahr		114 Elèves de moins d'un an										
a. Männlich Mâles	Mai	28	63	42	52	55	58	46
	Dec.	33	72	47	70	56
b. Weiblich Femelles	Mai	516	662	666	656	687	709	699
	Dec.	536	681	656	683	703
114 Zusammen (a + b) Total (a + b)	Mai	544	725	708	708	742	767	745	797	818	758	745
	Dec.	569	753	703	753	759	805	791	801	820	784	757
110 Insgesamt Total	Mai	547	803	818	856	922	1 008	1 031	1 116	1 206	1 192	1 210
	Dec.	569	798	766	826	863	894	907	966	1 006	1 027	1 022
120 Weibliche Zuchttiere, ein Jahr und älter		120 Femelles reproductrices d'un an et plus										
121 Färsen		121 Génisses										
a. gedeckt couvertes	Dec.	286	352	346	373	390	424	458	444	468	452	471
	Dec.	243	303	291	272	296	[270]	[263]	[248]	[269]	[265]	[238]
b. nicht gedeckt vides	Dec.	243	303	291	272	296	[270]	[263]	[248]	[269]	[265]	[238]
	Dec.	243	303	291	272	296	[270]	[263]	[248]	[269]	[265]	[238]
121 Zusammen (a + b) Total (a + b)	Mai	572	770	786	736	777	814	850	830	840	893	820
	Dec.	529	655	637	645	686	[694]	[721]	[692]	[737]	[717]	[709]
122 Milchkühe		122 Vaches laitières										
Insgesamt Total	Mai	1 518	1 628	1 750	1 685	1 723	1 764	1 787	1 865	1 903	1 896	1 912
	Dec.	1 521	1 592	1 642	1 650	1 695	1 742	1 791	1 840	1 891	1 874	1 880
120 Insgesamt Total	Mai	2 090	2 398	2 536	2 421	2 500	2 578	2 637	2 695	2 743	2 789	2 732
	Dec.	2 050	2 247	2 279	2 295	2 381	[2 436]	[2 512]	[2 532]	[2 628]	[2 591]	[2 589]
130 Männliche Zuchttiere, ein Jahr und älter		130 Mâles reproducteurs d'un an et plus										
Insgesamt Total	Mai	24	25	27	25	30	31	33	33	35	37	34
	Dec.	20	15	16	17	18	[18]	[19]	[19]	[19]	[20]	[20]

Teil II : Viehbestände
2.3 Ländertabellen

Partie II : Effectifs du bétail
2.3 Tableaux par pays

Tierkategorien Catégories d'animaux	Erhebungsmonat Mois de recensement	1950	1960	1963	1964	1965	1966	1967	1968	1969	1970	1971
--	---------------------------------------	------	------	------	------	------	------	------	------	------	------	------

noch : 2.33 Niederlande ¹⁾

2.33 (suite) : Pays-Bas ¹⁾

noch : 2.33.1 Rinder nach Kategorien (1 000 Stück)

2.33.1 (suite) : Bovins par catégories (1 000 têtes)

140 Schlacht- und Masttiere, ein Jahr und älter

140 Bovins de boucherie et à l'engrais d'un an et plus

141 unter 3 Jahre de moins de 3 ans	Mai	9	187	248	199	222	273	256	195	212	242	161
142 3 Jahre und älter de 3 ans et plus	Mai	53	94	66	66	76	79	73	77	81	56	64
140 Insgesamt Total	Mai	62	281	314	265	298	352	329	272	293	298	225
	Dec.	32	168	165	179	203	208	201	177	226	227	158

Betriebe mit Rindern (in 1 000)

Exploitations avec bovins (en 1 000)

Insgesamt Total	Mai	.	.	188	179	174	169	163	157	152	131	125
--------------------	-----	---	---	-----	-----	-----	-----	-----	-----	-----	-----	-----

2.33.2 Schweine nach Kategorien (1 000 Stück) ³⁾

2.33.2 Porcins par catégories (1 000 têtes) ³⁾

200 Schweine insgesamt

200 Porcs total

Insgesamt Total	Mai	1 860	2 955	2 923	3 268	3 752	3 918	4 295	4 683	4 755	5 533	6 158
	Dec.	2 274	2 934	3 022	3 525	3 987	4 079	4 540	4 861	5 294	6 340	6 316

210 Ferkel unter 6 Monaten

210 Porcelets de moins de 6 mois

211 Ferkel < 25 Kg

211 Porcelets < 25 kg

Zusammen Total	Mai	682	1 289	.	1 257	1 475	1 341	1 437
	Dec.	596	1 084	1 067	1 311	1 357	1 188	1 387

212 Schweine von 25 kg bis unter 90 kg zur Mast

212 Porcs à l'engrais de 25 kg à moins de 90 kg

a. von 25 kg < 60 kg de 25 kg < 60 kg	Mai	493	724	.	850	986	1 104	1 242
	Dec.	717	828	859	975	1 153
b. von 60 kg < 90 kg ²⁾ de 60 kg < 90 kg ²⁾	Mai	262	422	547	554	651	793	885
	Dec.	355	530	554	624	793
212 Zusammen (a + b) Total (a + b)	Mai	755	1 146	.	1 404	1 637	1 897	2 127
	Dec.	1 072	1 358	1 413	1 599	1 946	2 157	2 304
210 Insgesamt Total	Mai	1 437	2 345	2 409	2 661	3 112	3 238	3 564
	Dec.	1 668	2 442	2 480	2 910	3 303	3 345	3 691

Fußnoten auf Seite 64.

Notes, voir page 64.

Teil II : Viehbestände
2.3 Ländertabellen

Partie II : Effectifs du bétail
2.3 Tableaux par pays

Tierkategorien Catégories d'animaux	Erhebungs- monat Mois de recen- sement	1950	1960	1963	1964	1965	1966	1967	1968	1969	1970	1971
--	---	------	------	------	------	------	------	------	------	------	------	------

noch : 2.33 Niederlande ¹⁾

2.33 (suite) : Pays-Bas ¹⁾

noch : 2.33.2 Schweine nach Kategorien (1 000 Stück)

2.33.2 (suite) : Porcins par catégories (1 000 têtes)

220 Mastschweine, 90 kg und mehr ²⁾

220 Porcs à l'engrais de 90 kg et plus ²⁾

Insgesamt Total	Mai Dec.	1950 326	1960 77	1963 72	1964 67	1965 61	1966 93	1967 90	1968 .	1969 .	1970 .	1971 .
							143	163

230 Zuchtsauen

230 Truies reproductrices

231 Sauen gedeckt

231 Truies saillies

Insgesamt Total	Mai Dec.	1950 151	1960 238	1963 201	1964 221	1965 241	1966 298	1967 318	1968 .	1969 .	1970 .	1971 .
		154	208	187	225	289	304	340

232 Sauen nicht gedeckt

232 Truies non saillies

a. Junge Zuchtsauen Jeunes truies	Mai Dec.	1950 49	1960 75	1963 84	1964 130	1965 122	1966 117	1967 139	1968 .	1969 .	1970 .	1971 .
		66	85	131	132	131
b. Sauen mit Ferkeln Truies avec porcel.	Mai Dec.	1950 62	1960 111	1963 99	1964 108	1965 127	1966 118	1967 128	1968 .	1969 .	1970 .	1971 .
		44	85	83	108	123	131	153
c. Übrige Sauen Autres truies	Mai Dec.	1950 12	1960 29	1963 47	1964 69	1965 74	1966 37	1967 37	1968 .	1969 .	1970 .	1971 .
		11	28	64	72	37
232 <i>Zusam.</i> (a + b + c) <i>Total</i> (a + b + c)	Mai Dec.	1950 123	1960 215	1963 230	1964 307	1965 323	1966 272	1967 304	1968 .	1969 .	1970 .	1971 .
		121	198	278	312	291	[269]	[326]
230 <i>Insgesamt</i> <i>Total</i>	Mai Dec.	1950 274	1960 453	1963 431	1964 528	1965 564	1966 570	1967 622	1968 .	1969 .	1970 .	1971 .
		275	406	465	537	580	[573]	[666]

240 Eber

240 Verrats

a. Junge Eber Jeunes verrats	Mai Dec.	1950 2	1960 3	1963 3	1964 3	1965 5	1966 5	1967 6	1968 .	1969 .	1970 .	1971 .
		2	3	3	4	5
b. Eber zur Zucht Verrats reprod.	Mai Dec.	1950 4	1960 5	1963 8	1964 9	1965 10	1966 12	1967 13	1968 .	1969 .	1970 .	1971 .
		3	6	8	9	11
240 <i>Insgesamt</i> <i>Total</i>	Mai Dec.	1950 6	1960 8	1963 11	1964 12	1965 15	1966 17	1967 19	1968 .	1969 .	1970 .	1971 .
		5	9	11	13	16	[18]	[20]

Betriebe mit Schweinen (in 1 000)

Exploitations avec porcs (en 1 000)

Insgesamt Total	Mai Dec.	1950 .	1960 .	1963 115	1964 111	1965 109	1966 101	1967 95	1968 91	1969 85	1970 76	1971 72
		.	149	118	117	109

Fußnoten auf Seite 64.

Notes, voir page 64.

Tierkategorien Catégories d'animaux	Erhebungs- monat Mois de recensement	1950	1960	1963	1964	1965	1966	1967	1968	1969	1970	1971
--	---	------	------	------	------	------	------	------	------	------	------	------

noch : 2.33 Niederlande¹⁾

2.33 (suite) : Pays-Bas¹⁾

2.33.31 Schafe nach Kategorien (1 000 Stück)

2.33.31 Ovins par catégories (1 000 têtes)

3100 Schafe insgesamt

3100 Ovins total

Insgesamt Total	Mai Dec.	390 .	456 263	468 260	443 286	484 316	558 [370]	529 [340]	552 [360]	554 [360]	575 [375]	572 [375]
--------------------	-------------	----------	------------	------------	------------	------------	--------------	--------------	--------------	--------------	--------------	--------------

3110 Schafe unter einem Jahr

3110 Ovins de moins d'un an

Insgesamt Total	Mai	208	252	260	243	261	286	288	309	297	314	325
--------------------	-----	-----	-----	-----	-----	-----	-----	-----	-----	-----	-----	-----

3120 Schafe, ein Jahr und älter

3120 Ovins d'un an et plus

Insgesamt Total	Mai	182	204	208	200	223	272	241	243	258	261	247
--------------------	-----	-----	-----	-----	-----	-----	-----	-----	-----	-----	-----	-----

Betriebe mit Schafen (in 1 000)

Exploitations avec ovins (en 1 000)

Insgesamt Total	Mai	.	.	22	22	23	24	23	22	23	20	19
--------------------	-----	---	---	----	----	----	----	----	----	----	----	----

2.33.32 Ziegen

2.33.32 Caprins

Keine Zählung

Pas de recensement

2.33.4 Pferde nach Kategorien⁴⁾ (1 000 Stück)

2.33.4 Chevaux par catégories⁴⁾ (1 000 têtes)

410 Pferde

410 Chevaux

Insgesamt Total	Mai Dec.	255 .	187 177	149 144	137 135	123 113	105 100	117 [85]	115 [80]	110 [76]	86 [59]	73 [50]
--------------------	-------------	----------	------------	------------	------------	------------	------------	-------------	-------------	-------------	------------	------------

Betriebe mit Pferden (in 1 000)

Exploitations avec chevaux (en 1 000)

Insgesamt Total	Mai	.	.	104	96	87	75	65	55	48	38	30
--------------------	-----	---	---	-----	----	----	----	----	----	----	----	----

Fußnoten auf Seite 64.

Notes, voir page 64.

Teil II : Viehbestände
2.3 Ländertabellen

Partie II : Effectifs du bétail
2.3 Tableaux par pays

Tierkategorien Catégories d'animaux	Erhebungs- monat Mois de recen- sement	1950	1960	1963	1964	1965	1966	1967	1968	1969	1970	1971
--	---	------	------	------	------	------	------	------	------	------	------	------

noch : 2.33 Niederlande ')

2.33 (suite) : Pays-Bas ')

2.33.5 Geflügel nach Kategorien (1 000 Stück)

2.33.5 Volaille par catégories (1 000 têtes)

510 Hühner insgesamt

510 Poules total

Insgesamt Total	Mai Dec.	23 443 15 676	42 410 32 995	44 597 39 190	45 551 39 196	42 279 41 363	45 285 [[43 800]]	44 510 .	45 379 .	49 091 .	55 375 .	60 125 .
--------------------	-------------	------------------	------------------	------------------	------------------	------------------	----------------------	-------------	-------------	-------------	-------------	-------------

511 Hühner, zum Legen bestimmt

511 Poules pondeuses

a. < 5 Monaten < 5 mois	Mai	.	20 368	17 253	13 820	10 012	8 484	6 921	6 887	7 527	7 469	7 579
b. 5 < 18 Monaten 5 < 18 mois	Mai	10 371	15 345	13 435	13 766	11 234	12 854	11 595
c. Hennen > 18 Mon. Poules > 18 mois	Mai	.	2 173	5 699	5 273	5 087	4 401	4 029
511 Insgesamt Total	Mai Dec.	. .	37 886 26 902	36 387 29 890	32 859 25 151	26 333 24 091	25 739 [22 900]	22 545 20 400	22 443 .	23 733 .	25 315 .	25 544 .

512 Zum Schlachten bestimmt

512 Poulets à l'engrais

(Küken und junge Hähne)

(poussins et jeunes coqs)

Insgesamt Total	Mai Dec.	.	4 524 6 093	8 210 9 300	12 692 14 045	15 946 17 272	19 546 [20 900]	21 965 .	22 946 .	25 358 .	30 060 .	34 580 .
--------------------	-------------	---	----------------	----------------	------------------	------------------	--------------------	-------------	-------------	-------------	-------------	-------------

Betriebe mit Hühnern (in 1 000)

Exploitations avec poules (en 1 000)

Insgesamt Total	Mai Dec.	.	.	158 152	141 132	124 115	108 .	94 .	84 .	71 .	53 .	43 .
--------------------	-------------	---	---	------------	------------	------------	----------	---------	---------	---------	---------	---------

Fußnoten auf Seite 64.

Notes, voir page 64.

Teil II : Viehbestände
2.3 Ländertabellen

Partie II : Effectifs du bétail
2.3 Tableaux par pays

Tierkategorien Catégories d'animaux	Erhebungs- monat Mois de recen- sement	1950	1960	1963	1964	1965	1966	1967	1968	1969	1970	1971
--	---	------	------	------	------	------	------	------	------	------	------	------

noch : 2.33 Niederlande ¹⁾

2.33 (suite) : Pays-Bas ¹⁾

2.33.5 Geflügel nach Kategorien (1 000 Stück)

2.33.5 Volaille par catégories (1 000 têtes)

521 Enten

521 Canards

Insgesamt Total	Mai Dec.	526 399	1 544 1 238	1 234 756	953 584	917 386	865 .	873 .	603 .	872 .	950 .	852 .
--------------------	-------------	------------	----------------	--------------	------------	------------	----------	----------	----------	----------	----------	----------

523 Truthennen

523 Dindes

Insgesamt Total	Mai	987	1 320
--------------------	-----	---	---	---	---	---	---	---	---	---	-----	-------

Fußnoten :

¹⁾ Von Dezember 1966 an keine Zählung. Stichprobe für Rinder, Schweine und Legehennen. Bestand am 1. Dezember.

²⁾ Bis zum Mai 1962 = 95 kg.

³⁾ Ab Dezember 1968, siehe Teil I Seite 29, Ergebnisse der EG Schweineerhebungen.

⁴⁾ Nur landwirtschaftliche Pferde. Ab Mai 1967 einschl. nicht-landwirtschaftliche Pferde.

Notes :

¹⁾ Depuis décembre 1966 pas de recensement. Sondage sur les bovins, porcs et poules pondeuses. Effectifs au 1^{er} décembre.

²⁾ Jusqu'en mai 1962 = 95 kg.

³⁾ A partir de décembre 1968, voir partie I, page 29, résultats des enquêtes porcines CE.

⁴⁾ Seulement les chevaux agricoles. Depuis mai 1967 y compris les chevaux non agricoles.

Teil II : Viehbestände
2.3 Ländertabellen

Partie II : Effectifs du bétail
2.3 Tableaux par pays

Tierkategorien Catégories d'animaux	Erhebungsmonat Mois de recensement	1950	1960	1963	1964	1965	1966	1967	1968	1969	1970	1971
--	---------------------------------------	------	------	------	------	------	------	------	------	------	------	------

2.34 Belgien ¹⁾

2.34 Belgique ¹⁾

2.34.1 Rinder nach Kategorien (1 000 Stück)

2.34.1 Bovins par catégories (1 000 têtes)

100 Rinder insgesamt

100 Bovins total

Insgesamt Total	Mai Dec.	2 112 1 902	2 696 2 531	2 805 2 480	2 663 2 524	2 731 2 619	2 773 2 597	2 756 2 611	2 805 2 673	2 844 2 713	2 893 2 715	2 846 2 643
--------------------	-------------	----------------	----------------	----------------	----------------	----------------	----------------	----------------	----------------	----------------	----------------	----------------

110 Rinder unter einem Jahr

110 Bovins de moins d'un an

111 Kälber, unter 3 Monaten

111 Veaux de moins de 3 mois

Insgesamt Total	Mai Dec.	.	359 223	360 186	361 190	368 187	365 188	358 197	361 150	327 153	360 160	337 146
--------------------	-------------	---	------------	------------	------------	------------	------------	------------	------------	------------	------------	------------

112 Kälber, 3 Monate bis unter 1 Jahr

112 Veaux de 3 mois à moins d'un an

darunter/dont

113 Zur Mast A l'engrais	Mai Dec.	.	9 6	14 6	12 7	12 9	12 9	11 9	18 48	59 62	69 59	77 65
114 a. Andere, männlich Autres, mâles	Mai Dec.	101 125	130 167	141 160	128 187	147 199	144 185	134 177	145 196	147 192	147 206	142 189
b. Andere, weiblich Autres, femelles	Mai Dec.	236 305	277 351	274 319	249 340	265 349	264 344	265 341	268 354	265 340	247 344	241 330
110 Insgesamt Total	Mai Dec.	614 555	775 747	789 671	750 724	792 744	785 726	768 724	792 748	798 747	823 769	797 730

120 Weibliche Zuchttiere, ein Jahr und älter

120 Femelles reproductrices, d'un an et plus

121 Färsen

121 Génisses

a. 1 < 2 Jahre 1 < de 2 ans	Mai Dec.	310 267	430 396	438 394	409 383	407 407	425 406	426 408	429 402	438 326	361 331	349 323
b. 2 Jahre und älter 2 ans et plus	Mai Dec.	84 63	162 130	179 142	184 141	181 154	193 158	200 165	214 186	224 165	198 172	201 176
121 Zusammen (a + b) Total (a + b)	Mai Dec.	394 330	592 526	617 536	593 524	588 561	618 564	626 573	643 588	662 491	559 503	550 499

Teil II : Viehbestände
2.3 Ländertabellen

Partie II : Effectifs du bétail
2.3 Tableaux par pays

Tierkategorien Catégories d'animaux	Erhebungs- monat Mois de recen- sement	1950	1960	1963	1964	1965	1966	1967	1968	1969	1970	1971
--	--	------	------	------	------	------	------	------	------	------	------	------

noch : 2.34 Belgien ¹⁾

2.34 (suite) : Belgique ¹⁾

noch : 2.34.1 Rinder nach Kategorien (1 000 Stück)

2.34.1 (suite) : Bovins par catégories (1 000 têtes)

122 Milchkühe

122 Vaches laitières

	Mai Dec.											
		Insgesamt Total	936 932	1 024 1 015	1 044 1 009	999 1 007	1 010 1 025	1 019 1 029	1 029 1 039	1 067 1 067	1 075 1 066	1 039 1 028
120 Insgesamt Total	Mai Dec.	1 330 1 293	1 616 1 541	1 661 1 545	1 592 1 531	1 598 1 586	1 637 1 593	1 655 1 612	1 710 1 655	1 737 1 557	1 598 1 531	1 569 1 501

130 Männliche Zuchttiere, ein Jahr und älter

130 Mâles reproducteurs, d'un an et plus

	Mai Dec.											
		a. 1 < 2 Jahre 1 < de 2 ans	14 12	18 14	19 12	16 12	18 13	18 11	16 11	23 15	17 16	20 17
b. 2 Jahre und älter 2 ans et plus	Mai Dec.	6 7	10 11	14 13	13 13	14 14	16 16	15 16	11 9	12 9	16 12	15 12
130 Insgesamt (a + b) Total (a + b)	Mai Dec.	20 19	28 25	33 25	29 25	32 27	34 27	31 27	34 24	29 25	36 29	33 27

140 Schlacht- und Masttiere, ein Jahr und älter

140 Bovins de boucherie et à l'engrais d'un an et plus

	Mai Dec.											
		141 Von 1 < 2 Jahre de 1 < 2 ans	90 82	176 151	210 169	185 163	197 180	205 172	195 168	179 169	192 269	301 274
142 > 2 Jahre männlich > 2 ans Mâles	Mai Dec.	52 31	98 64	110 68	105 80	111 81	110 77	109 79	91 77	89 114	135 112	134 111
140 Insgesamt Total	Mai Dec.	142 113	274 215	320 237	290 243	308 261	315 249	304 247	270 246	281 383	436 386	447 385

Rindviehhalter (1 000)

Détenteurs de bovins (1 000)

Insgesamt Total	Mai Dec.											
			147 151	144 144	136 131	127 123

Fußnoten auf Seite 70.

Notes, voir page 70.

Teil II : Viehbestände
2.3 Ländertabellen

Partie II : Effectifs du bétail
2.3 Tableaux par pays

Tierkategorien Catégories d'animaux	Erhebungs- monat Mois de recen- sement	1950	1960	1963	1964	1965	1966	1967	1968	1969	1970	1971
--	---	------	------	------	------	------	------	------	------	------	------	------

noch : 2.34 Belgien ¹⁾

2.34 (suite) : Belgique ¹⁾

2.34.2 Schweine nach Kategorien (1 000 Stück) ⁵⁾

2.34.2 Porcins par catégories (1 000 têtes) ⁵⁾

200 Schweine insgesamt

200 Porcins total

Insgesamt Total	Mars	1950	1960	1963	1964	1965	1966	1967	1968	1969	1970	1971
	Mars	1 858	2 091	2 341	2 657	2 816	3 637	4 223
	Mai	1 344	1 749	1 795	1 833	1 847	1 971	2 323	2 502	2 780	3 722	3 912
	Sept.	1 996	2 273	2 879	2 859	3 206	4 283	4 244
	Dec.	1 234	1 579	1 563	1 745	1 885	2 118	2 392	2 504	3 094	3 835	3 925

210 Ferkel unter 6 Monaten

210 Porcelets de moins de 6 mois

211 < 2 Monaten < 2 mois	Mars	1950	1960	1963	1964	1965	1966	1967	1968	1969	1970	1971
	Mars	624	711	791	884	.	.	.
	Mai	358	505	479	547	587	612	739	827	.	.	.
	Sept.	710	863	1 026	938	.	.	.
	Dec.	301	412	399	498	567	643	739
212 2 bis < 6 Monaten de 2 à < 6 mois	Mars	1950	1960	1963	1964	1965	1966	1967	1968	1969	1970	1971
	Mars	966	1 072	1 218	1 406	.	.	.
	Mai	659	863	1 039	995	953	1 025	1 197	1 285	.	.	.
	Sept.	1 009	1 099	1 461	1 546	.	.	.
	Dec.	613	810	896	953	1 004	1 126	1 268
210 Insgesamt Total	Mars	1950	1960	1963	1964	1965	1966	1967	1968	1969	1970	1971
	Mars	1 590	1 783	2 009	2 290	.	.	.
	Mai	1 017	1 368	1 518	1 542	1 540	1 637	1 936	2 112	.	.	.
	Sept.	1 719	1 962	2 487	2 484	.	.	.
	Dec.	914	1 222	1 295	1 451	1 571	1 769	2 007

220 Mastschweine, 6 Monate und älter

220 Porcs à l'engrais de 6 mois et plus

Insgesamt Total	Mai	1950	1960	1963	1964	1965	1966	1967	1968	1969	1970	1971
	Mai	147	155	60	48	49	42	46	47	.	.	.
	Dec.	153	148	57	57	45	45	52

230 Zuchtsauen

230 Truies pour la reproduction

231 Trächtig Pleines	Mars	1950	1960	1963	1964	1965	1966	1967	1968	1969	1970	1971
	Mars	135	149	176	190	.	.	.
	Mai	.	.	130	146	150	172	197	194	.	.	.
	Sept.	139	152	193	182	.	.	.
	Dec.	.	.	125	133	148	170	182
232 Nicht trächtig Vides	Mars	1950	1960	1963	1964	1965	1966	1967	1968	1969	1970	1971
	Mars	101	126	135	147	.	.	.
	Mai	.	.	77	86	97	106	127	136	.	.	.
	Sept.	115	136	163	156	.	.	.
	Dec.	.	.	78	94	109	119	136
230 Insgesamt Total	Mars	1950	1960	1963	1964	1965	1966	1967	1968	1969	1970	1971
	Mars	236	275	311	337	.	.	.
	Mai	171	218	207	232	247	278	324	330	.	.	.
	Sept.	254	288	356	338	.	.	.
	Dec.	172	202	203	227	257	289	318

Fußnoten auf Seite 70.

Notes, voir page 70.

Tierkategorien Catégories d'animaux	Erhebungs- monat Mois de recen- sement	1950	1960	1963	1964	1965	1966	1967	1968	1969	1970	1971
--	---	------	------	------	------	------	------	------	------	------	------	------

noch : 2.34 Belgien ¹⁾

2.34 (suite) : Belgique ¹⁾

noch : 2.34.2 Schweine nach Kategorien (1 000 Stück)

2.34.2 (suite) : Porcins par catégories (1 000 têtes)

240 Zuchteber

240 Verrats

Insgesamt Total	Mai Dec.	9 7	8 7	10 8	11 10	11 12	13 15	16 15
--------------------	-------------	--------	--------	---------	----------	----------	----------	----------	---	---	---	---

Schweinehalter (in 1 000)

Détenteurs de porcins (en 1 000)

Insgesamt Total	Mars Mai Sept. Dec.	104 104 109 104	97 95 104 102	104 92 100 96	91 90 100 89	81 82 88 86	81 83 86 84	84 76 77 76
--------------------	------------------------------	---	---	---	---	--------------------------	------------------------	------------------------	-----------------------	----------------------	----------------------	----------------------

2.34.31 Schafe nach Kategorien (1 000 Stück)

2.34.31 Ovins par catégories (1 000 têtes)

3100 Schafe insgesamt ²⁾

3100 Ovins total ²⁾

Insgesamt Total	Mai Dec.	194 116	162 59	155 58	156 64	159 67	164 68	165 65	162 84	176 85	186 66	164 66
--------------------	-------------	------------	-----------	-----------	-----------	-----------	-----------	-----------	-----------	-----------	-----------	-----------

Herdenschafe

Moutons de troupe

3110 Schafe unter einem Jahr

3110 Ovins de moins d'un an

Insgesamt Total	Dec.	.	.	10	13	12	12	11	15	20	15	16
--------------------	------	---	---	----	----	----	----	----	----	----	----	----

3120 Schafe, ein Jahr und älter

3120 Ovins d'un an et plus

3121 Schafböcke Béliers	Dec.	.	.	3	2	3	2	2	7	10	5	5
3122 Weiblich Femelles	Dec.	.	.	26	27	29	30	29	62	55	46	45
3120 Insgesamt Total	Dec.	.	.	29	29	32	32	31	69	65	51	50

Andere Schafe

Autres moutons

3130 Insgesamt Total	Dec.	.	.	19	22	23	24	23
-------------------------	------	---	---	----	----	----	----	----	---	---	---	---

2.34.32 Ziegen (1 000 Stück) ²⁾

2.34.32 Caprins (1 000 têtes) ²⁾

3200 Ziegen insgesamt

3200 Caprins total

Insgesamt Total	Mai Dec.	89 55	28 4	26 3	25 3	25 3	24 3	24 2	24 3	24 3	24 3	23 3
--------------------	-------------	----------	---------	---------	---------	---------	---------	---------	---------	---------	---------	---------

Fußnoten auf Seite 70.

Notes, voir page 70.

Teil II : Viehbestände
2.3 Ländertabellen

Partie II : Effectifs du bétail
2.3 Tableaux par pays

Tierkategorien Catégories d'animaux	Erhebungs- monat Mois de recense- ment	1950	1960	1963	1964	1965	1966	1967	1968	1969	1970	1971
--	--	------	------	------	------	------	------	------	------	------	------	------

noch : 2.34 Belgien ¹⁾

2.34 (suite) : Belgique ¹⁾

2.34.4 Einhufer nach Kategorien (1 000 Stück)

2.34.4 Équidés par catégories (1 000 têtes)

410 Pferde insgesamt

410 Chevaux total

Landwirtschaftliche Pferde ²⁾

Chevaux agricoles ²⁾

Insgesamt Total	Mai Dec.	244 227	159 147	132 120	120 109	108 98	95 87	86 79	87 81	81 76	73 67	64 60
411 Pferde < 1 Jahr Chevaux < 1 an	Mai Dec.	21 11	12 6	10 6	9 6	8 5	6 5	6 4	6 5	6 5	5 4	4 4
412 Pferde, 1 < 3 Jahre Chevaux 1 à < 3 ans	Mai Dec.	36 18	18 10	17 10	15 9	12 8	11 6	10 6	9 8	9 8	8 7	7 6
413 Pferde, ≥ 3 Jahre Chevaux ≥ 3 ans	Mai Dec.	187 198	129 131	105 104	96 94	88 85	78 76	70 69	71 68	66 63	60 56	52 50

420/430 Maultiere, Maulesel und Esel insgesamt (1 000 Stück)

420/430 Mulets, bardots et ânes (1 000 têtes)

Insgesamt Total	Mai	.	2	1	1	1	1	1	1	1	1	1
--------------------	-----	---	---	---	---	---	---	---	---	---	---	---

2.34.5 Geflügel nach Kategorien (1 000 Stück)

2.34.5 Volaille par catégories (1 000 têtes)

510 Hühner insgesamt

510 Poules total

Insgesamt Total	Mai Dec.	12 204 .	14 790 .	18 675 15 094	20 399 15 240	19 402 15 210	20 376 16 558	21 618 17 245	22 094 18 918	24 962 23 186	27 777 25 966	29 120 26 517
--------------------	-------------	-------------	-------------	------------------	------------------	------------------	------------------	------------------	------------------	------------------	------------------	------------------

511 Hühner, zum Legen bestimmt

511 Poules pondeuses

Insgesamt Total	Mai Dec.	11 552 .	11 700 .	13 321 9 057	14 198 9 172	12 358 8 539	12 608 8 639	12 978 9 085	13 607 10 606	16 376 13 541	16 585 14 903	17 414 14 752
Schätzung ⁴⁾ Estimation		15 000	15 328	15 585	14 500	12 200	11 930	12 525	14 345	16 500	18 350	17 750

512 Hühner, zum Schlachten bestimmt

512 Poules à l'engrais

Insgesamt Total	Mai Dec.	320 .	2 736 .	5 009 5 754	5 813 5 814	6 688 6 439	7 416 7 625	8 240 7 933	8 165 8 146	8 585 9 644	10 733 11 063	11 706 11 765
--------------------	-------------	----------	------------	----------------	----------------	----------------	----------------	----------------	----------------	----------------	------------------	------------------

513 Hähne

513 Coqs

Insgesamt Total	Mai Dec.	322 .	354 .	345 283	388 254	356 232	352 294	400 227	321 166	318 .	.	.
--------------------	-------------	----------	----------	------------	------------	------------	------------	------------	------------	----------	---	---

521/522/523 Enten, Gänse, Trut- und Perlhühner insgesamt

521/522/523 Canards, oies, dindes et pintades total

Insgesamt Total	Mai	141	218	223	235	217	292	284	362	290	628	605
--------------------	-----	-----	-----	-----	-----	-----	-----	-----	-----	-----	-----	-----

Fußnoten auf Seite 70.

Notes, voir page 70.

Fußnoten :

- ¹⁾ **Maizählung** : Gesamtschätzung am 15.5. jeden Jahres.
1954-1959 : Zählung der Tiere in Betrieben von 1 ha und darüber. Schätzung der Tiere in Betrieben unter 1 ha nach dem Stand vom 15.5.1950, in 1 000 : Rinder 36, Schweine 102, Schafe 117, Ziegen 77 und Pferde 2.
1960-1967 : Zählung in Betrieben, die für den Markt produzieren, und in Anstalten. Schätzung der Tiere in Betrieben, die nicht für den Markt produzieren, nach der Allgemeinen Landwirtschaftszählung am 15.5.1959, und zwar in 1 000 : Rinder 6, Schweine 23, Schafe 74, Ziegen 20 und Pferde 0.
Dezemberzählung : Bis einschl. 1963 Zählung am 1. Januar des nächsten Jahres; ab 1964 am 15. Dezember desselben Jahres.
1950 : Zählung bei allen Tierhaltern.
1960-1967 : siehe Bemerkung Maizählung. Keine Schätzung.
März- und Septemberstichprobe : der Erhebungsbereich entspricht dem der Dezemberzählung.
²⁾ Änderung in der Abgrenzung des Erhebungsbereiches, siehe Fußnote 1.
³⁾ Ab Mai 1959 und Dezember 1964 sind nur die landwirtschaftlichen Pferde untergliedert.
⁴⁾ Schätzungen vom „Ministère de l'Agriculture“ für alle Legehühner : Jahresdurchschnitt.
⁵⁾ Ab Dezember 1968, siehe Teil I Seite 29, Ergebnisse der EG Schweineerhebungen.

Notes :

- ¹⁾ **Recensement de mai** : estimation totale au 15 mai de chaque année.
1954-1959 : recensement d'animaux dans les exploitations de 1 ha et plus. Estimation d'animaux dans les exploitations de moins de 1 ha. Situation au 15.5.1950, en 1 000 : bovins 36, porcins 102, ovins 117, caprins 77 et chevaux 2.
1960-1967 : recensement dans les exploitations produisant pour la vente et dans les établissements pénitenciers, etc. Estimation d'animaux dans les exploitations ne produisant pas pour la vente d'après le Recensement Général de l'Agriculture et des Forêts du 15.5.1959, en 1 000 : bovins 6, porcins 23, ovins 74, caprins 20 et chevaux 0.
Recensement de décembre : jusqu'en 1963 recensement au 1^{er} janvier de l'année suivante, à partir de 1964 au 15 décembre de l'année indiquée.
1950 : recensement chez tous les détenteurs.
1960-1967 : voir remarque recensement de mai. Pas d'estimation.
Sondage de mars et septembre : même champ d'observation qu'en décembre.
²⁾ Changement dans la délimitation du champ du recensement, voir note 1.
³⁾ A partir de mai 1959 et décembre 1964, seuls les chevaux agricoles sont ventilés.
⁴⁾ Estimation du Ministère de l'Agriculture, pour l'ensemble des poules pondeuses : moyenne de l'année.
⁵⁾ A partir de décembre 1968, voir partie I page 29, résultats des enquêtes porcines CE.

Teil II : Viehbestände
2.3 Ländertabellen

Partie II : Effectifs du bétail
2.3 Tableaux par pays

Tierkategorien Catégories d'animaux	Erhebungs- monat Mois de recensement	1950	1960	1963	1964	1965	1966	1967	1968	1969	1970	1971
--	--	------	------	------	------	------	------	------	------	------	------	------

2.35 Luxemburg ¹⁾

2.35 Luxembourg ¹⁾

2.35.1 Rinder nach Kategorien (1 000 Stück)

2.35.1 Bovins par catégories (1 000 têtes)

100 Rinder insgesamt

100 Bovins total

Insgesamt	Mai	119	150	160	161	162	171	183	187	191	193	192
Total	Dec.	.	148	155	.	.	173	.	.	186	.	.

110 Rinder unter einem Jahr

110 Bovins de moins d'un an

111 Kälber unter 3 Monaten

111 Veaux de moins de 3 mois

Insgesamt	Mai	12	16	18	19	20	21	21	21	21	20	21
Total	Dec.	.	11	13	.	.	13	.	.	13	.	.

112 Jungvieh, 3 Monate und älter

112 Êlèves de 3 mois et plus

a. 3 < 6 Monaten de 3 < 6 mois	Mai	10	16	17	16	17	19	20	21	21	21	20
	Dec.	.	12	12	.	.	16	.	.	15	.	.

b. 6 Monate < 1 Jahr
6 mois < 1 an
ba. männlich,
mâles

Mai	3	7	9	8	8	9	11	10	11	10	10
Dec.	.	9	10	.	.	13	.	.	14	.	.

bb. weiblich,
femelles

Mai	11	12	13	13	13	13	14	14	14	14	14
Dec.	.	15	16	.	.	18	.	.	19	.	.

112 Zusammen (a + b)
Total (a + b)

Mai	24	35	39	37	38	41	45	45	46	45	44
Dec.	.	36	38	.	.	47	.	.	48	.	.

110 Insgesamt
Total

Mai	36	51	57	56	58	62	66	66	67	65	65
Dec.	.	47	51	.	.	60	.	.	61	.	.

120 Weibliche Zuchttiere, ein Jahr und älter

120 Femelles reproductrices d'un an et plus

121 Färsen

121 Génisses

a. 1 bis < 2 Jahre d'un à < de 2 ans	Mai	15	20	22	22	23	23	25	26	26	27	27
	Dec.	.	20	22	.	.	24	.	.	27	.	.

b. über 2 Jahre
de 2 ans et plus

Mai	8	8	7	9	7	9	9	10	10	11	12
Dec.	.	8	8	.	.	8	.	.	10	.	.

121 Zusammen (a + b)
Total (a + b)

Mai	23	28	29	31	30	32	34	36	36	38	39
Dec.	.	28	30	.	.	32	.	.	37	.	.

122 Milchkühe

122 Vaches laitières

Insgesamt	Mai	51	54	55	55	55	56	59	60	61	62	62
Total	Dec.	.	56	55	.	.	59	.	.	64	.	.

120 Insgesamt
Total

Mai	74	82	84	86	85	88	93	96	97	100	101
Dec.	.	84	85	.	.	91	.	.	101	.	.

Fußnoten auf Seite 73.

Notes, voir page 73.

Teil II : Viehbestände
2.3 Ländertabellen

Partie II : Effectifs du bétail
2.3 Tableaux par pays

Tierkategorien Catégories d'animaux	Erhebungs- monat Mois de recen- sement	1950	1960	1963	1964	1965	1966	1967	1968	1969	1970	1971
--	---	------	------	------	------	------	------	------	------	------	------	------

noch : 2.35 Luxemburg ¹⁾

2.35 (suite) : Luxembourg ¹⁾

noch : 2.35.1 Rinder nach Kategorien (1 000 Stück)

2.35.1 (suite) : Bovins par catégories (1 000 têtes)

130 Männliche Zuchttiere, ein Jahr und älter

130 Mâles reproducteurs, d'un an et plus

Insgesamt Total	Mai Dec.	1 .	1 1	1 1	1 .	1 .	1 1	1 .	1 .	1 1	1 .	1 .
--------------------	-------------	--------	--------	--------	--------	--------	--------	--------	--------	--------	--------	--------

140 Schlacht- und Masttiere, ein Jahr und älter

140 Bovins de boucherie et à l'engrais d'un an et plus

141 Männl. 1 < 2 Jahre Mâles, 1 < de 2 ans	Mai. Dec.	3 .	8 8	11 10	10 .	10 .	11 12	14 .	15 .	15 15	16 .	15 .
142 Männl. ≥ 2 Jahre Mâles ≥ de 2 ans	Mai Dec.	1 .	3 3	3 3	4 .	3 .	4 4	4 .	5 .	6 5	6 .	6 .
143 Schlachtkühe Vaches de réforme	Mai Dec.	4 .	5 5	4 5	4 .	5 .	5 5	5 .	5 .	5 5	5 .	5 .
140 Insgesamt Total	Mai Dec.	8 .	16 16	18 18	18 .	18 .	20 21	23 .	25 .	26 25	27 .	26 .

2.35.2 Schweine nach Kategorien (1 000 Stück) ²⁾

2.35.2 Porcins par catégories (1 000 têtes) ²⁾

200 Schweine insgesamt

200 Porcs total

Insgesamt Total	Mai Dec.	96 .	102 119	93 104	101 .	106 .	107 127	116 .	105 117	90 109	103 131	106 109
--------------------	-------------	---------	------------	-----------	----------	----------	------------	----------	------------	-----------	------------	------------

210 Ferkel unter 6 Monaten

210 Porcelets de moins de 6 mois

211 Ferkel < 8 Wochen Porcelets < 8 sem.	Mai Dec.	24 .	24 27	23 22	27 .	30 .	29 30	32 .	27 .	26
212 Ferkel 2 < 6 Mon. Porcelets 2 < 6 mois	Mai Dec.	49 .	49 56	45 53	49 .	50 .	54 61	58 .	53 .	42
210 Insgesamt Total	Mai Dec.	73 .	73 83	68 75	76 .	80 .	83 91	90 .	80 .	68

220 Mastschweine, 6 Monate und älter

220 Porcs à l'engrais de 6 mois et plus

Insgesamt Total	Mai Dec.	14 .	18 25	14 25	12 .	13 .	11 22	13 .	13 .	9
--------------------	-------------	---------	----------	----------	---------	---------	----------	---------	---------	--------	--------	--------

Fußnoten auf Seite 73.

Notes, voir page 73.

Teil II : Viehbestände
2.3 Ländertabellen

Partie II : Effectifs du bétail
2.3 Tableaux par pays

Tierkategorien Catégories d'animaux	Erhebungs- monat Mois de recen- sement	1950	1960	1963	1964	1965	1966	1967	1968	1969	1970	1971
--	---	------	------	------	------	------	------	------	------	------	------	------

noch : 2.35 Luxemburg ¹⁾

2.35 (suite) : Luxembourg ¹⁾

noch : 2.35.2 Schweine nach Kategorien (1 000 Stück)

2.35.2 (suite) : Porcins par catégories (1 000 têtes)

230 Zuchtsauen, 6 Monate und älter

230 Truies reproductrices de 6 mois et plus

231 Trächtig Pleines	Mai	5	7	6	8	8	8	8	7	8	11	9
	Dec.	.	7	7	.	.	8	.	.	10	.	.
232 Nicht trächtig Vides	Mai	4	4	4	4	5	5	5	5	4	5	5
	Dec.	.	4	4	.	.	5	.	.	5	.	.
230 Insgesamt Total	Mai	9	11	10	12	13	13	13	12	12	16	14
	Dec.	.	11	11	.	.	13	.	.	15	.	.

2.35.3 Schafe (1 000 Stück)

2.35.3 Ovins (1 000 têtes)

3100 Schafe

3100 Ovins

Insgesamt Total	Dec.	.	3	3	.	.	4	.	.	5	.	.
--------------------	------	---	---	---	---	---	---	---	---	---	---	---

2.35.3 Ziegen (1 000 Stück)

2.35.3 Caprins (1 000 têtes)

3200 Ziegen

3200 Caprins

Keine Zählung

Pas de recensement

2.35.4 Pferde (1 000 Stück)

2.35.4 Chevaux (1 000 têtes)

410 Pferde

410 Chevaux

Insgesamt Total	Mai	15	6	3	3	2	2	1	1	1	1	1
	Dec.	.	5	3	.	.	2	.	.	2	.	.

2.35.5 Geflügel (1 000 Stück)

2.35.5 Volaille (1 000 têtes)

510 Hühner

510 Poules

Insgesamt Total	Dec.	[434]	424	428	[433]	[396]	443	[409]	[410]	403	[370]	[355]
--------------------	------	-------	-----	-----	-------	-------	-----	-------	-------	-----	-------	-------

521/522/523 Sonstiges Geflügel

521/522/523 Autres volailles

Insgesamt Total	Dec.	.	11	.	6	.	.	7	.	.	7	.
--------------------	------	---	----	---	---	---	---	---	---	---	---	---

Fußnoten :

- ¹⁾ Maizählung : Betriebe über 1 ha.
Dezemberzählung : dreijährlich alle Viehhalter.
²⁾ Ab Dezember 1968 siehe Teil I Seite 29, Ergebnisse der EG Schweineerhebungen.

Notes :

- ¹⁾ Recensement de mai : exploitations agricoles de 1 ha et plus.
Recensement de décembre : triennal, tous les détenteurs de bétail.
²⁾ A partir de décembre 1968, voir partie I page 29, résultats des enquêtes porcines CE.

Teil II : Viehbestände

2.4 (Anhang) Klasseneinteilung der laufenden Viehstatistik
in den Ländern der Gemeinschaft (Stand 1972)

Partie II : Effectifs du bétail

2.4 (Annexe) Classification des effectifs du bétail
dans les statistiques courantes des pays de la Communauté (1972)

Kode Code	SAEG Agrarstatistik OSCE Statistique agricole	DEUTSCHLAND (BR)	FRANCE	ITALIA	NEDERLAND	BELGIQUE/BELGIË	LUXEMBOURG
Quellen/Sources							
Agrarstatistik Statistique agricole		a. Allgemeine Viehzählung am 3. Dezember b. Viehzwischenzählung am 3. Juni (Rinder, Schweine, Schafe) c. Viehzwischenzählung am 3. März und September (Schweine)	a. Services agricoles départementaux au 1 ^{er} octobre A partir de 1969 au 31 décembre b. Sondages spéciaux sur l'effectif des bovins, porcs et ovins	a. Estimation de l'ISTAT selon informations des institutions locales, en fin d'année b. Sondages effectif bovin (depuis 1958) c. Sondages effectif porcin selon directive CEE	a. Landbouwtelling mei b. Landbouwtelling december (tot december 1965) c. Steekproef landbouwproductie (vanaf december 1966)	a. Recensement agricole et horticole au 15 mai b. Recensement des emblavures d'hiver et de bétail en décembre c. Sondages effectif porcin au 1 ^{er} mars et au 1 ^{er} septembre	a. Recensement agricole au 15 mai b. Recensement général du bétail au 1 ^{er} décembre (triennal) c. Sondages effectif porcin selon directive CEE
Erhebungsbereich/Champ d'application							
		Alle Viehhalter	Exploitations agricoles	Tous les détenteurs de bétail	Landbouwbedrijven	Exploitations agricoles	a. Exploitations agricoles (1 ha et plus) b. Tous les détenteurs de bétail
100	Rinder Bovins	Rinder (a + b)	Espèce bovine	Bovini ⁵⁾ Bufalini (a + b)	Rundvee (a + b)	Bovidés (a + b)	Bovins (a + b)
110	Unter einem Jahr ¹⁾ De moins de 1 an ¹⁾	+ (111 + 112)	Élèves de moins de 12 mois (113 + 114)	≠	+ (113 + 114)	+ (111 + 112) (113 + 114)	+ (111 + 112)
111	Unter 3 Monaten De moins de 3 mois	Kälber unter 3 Monaten	.	.	.	Veaux de moins de 3 mois	Veaux de moins de 3 mois
112	3 Monate bis unter 1 Jahr 3 mois à moins d'un an	Jungvieh 3 Monate bis unter 1 Jahr a. Männlich b. Weiblich	.	.	.	Veaux de 3 mois à moins d'un an	+ a. Veaux de 3 à moins de 6 mois ba. Mâles de 6 mois à moins d'un an bb. Femelles de 6 mois à moins d'un an

113	Zur Mast und Schlachtung bestimmt Destiné à la boucherie et à l'engrais		Destinés à être abattus a. avant l'âge de 6 mois (veaux) b. entre 6 et 12 mois c. entre 12 et 24 mois d. après 24 mois	.	Mestkalveren (a, c)	Veaux à l'engrais de 3 mois à moins d'un an	Veaux < 3 mois destinés à la boucherie
114	Andere Autres	.	Elèves de moins de 12 mois destinés à la souche	+	Jongvee jonger dan 1 jaar (a) (c) a. Mannelijk (tot 1967) b. Vrouwelijk (tot 1967)	Autres veaux de 3 mois à moins d'un an a. Mâles b. Femelles	Veaux < 3 mois destinés à la souche
120	Weibliche Zuchttiere, ein Jahr und älter Femelles reproductrices d'un an et plus	+	+	≠	+	+	+
121	Färßen Génisses	+	+	Compris partiellement dans le 114b	Jongvee, 1 jaar en ouder (zonder mestjongvee) vrouwelijk (a) Gedekt jongvee (c)	+	+
	a. Weibliches Jungvieh von 1 bis unter 2 Jahre b. Färßen, Kalbinnen, Sterken, 2 Jahre und älter	a. Elèves de 12 à 23 mois destinés à la souche b. Génisses de 24 mois et plus destinées principalement: ba. à la production de lait bb. à nourrir de jeunes bovins	a. Elèves de 12 à 23 mois destinés à la souche b. Génisses de 24 mois et plus destinées principalement: ba. à la production de lait bb. à nourrir de jeunes bovins	.	.	a. Génisses de 1 à moins de 2 ans b. Génisses de 2 années et plus A partir de décembre 1969, sans les femelles à l'engrais	a. Femelles de 1 à moins de 2 ans b. Génisses de 2 années et plus
122	Kühe Vaches	+	+	+	Melk- en kalfkoeien (a) Melkgevende koeien (c) Drachtige, droogstaande koeien (c)	Vaches y compris 143 a. Pour la traite b. Pour la spéculation du veau au pis	Vaches laitières
	a. Nur zur Milchgewinnung b. Zur Milchgewinnung und Arbeit	a. Vaches de 12 à 23 mois b. Vaches > 24 mois destinées principalement: ba. à la production de lait bb. à nourrir de jeunes bovins	a. Vaches de 12 à 23 mois b. Vaches > 24 mois destinées principalement: ba. à la production de lait bb. à nourrir de jeunes bovins	a. Vacche da latte b. Altre vacche e bufale			

Teil II : Viehbestände
**1.4 (Anhang) Klasseneinteilung der laufenden Viehstatistik
in den Ländern der Gemeinschaft (1972)**

Partie II : Effectifs du bétail
**1.4 (Annexe) Classification des effectifs du bétail
dans les statistiques courantes des pays de la Communauté (1972)**

Kode Code	SAEG Agrarstatistik OSCE Statistique agricole	DEUTSCHLAND (BR)	FRANCE	ITALIA	NEDERLAND	BELGIQUE/BELGIË	LUXEMBOURG
130	Männliche Zuchttiere, ein Jahr und älter Mâles reproducteurs d'un an et plus	Zur Zucht benutzte Bullen a. bis unter 2 Jahre b. 2 Jahre und älter	Taureaux en âge de reproduire	Tori e torelli da riproduzione	Stieren 1 jaar en ouder (a)	+ a. Taurillons réservés comme reproduc- teurs b. Taureaux de 2 ans et plus	Taureaux admis à la monte a. De 1 à moins de 2 ans b. De 2 ans et plus
140	Schlacht- und Masttiere Animaux de boucherie et à l'engrais	+	+	≠	+	+	+
141	Von 1 bis unter 2 Jahre de 1 an à moins de 2 ans	Übriges männliches Jungvieh von 1 bis unter 2 Jahre	Elèves de 12 à 23 mois destinés à être a. vendus maigres pour embouche b. abattus sans autre utilisation transi- toire	.	Jongvee voor de mesterij van 1 jaar en ouder (incl. ossen) (a) mestvee (c) ³⁾	Bovidés de 1 à moins de 2 ans Bêtes à l'engrais a. Mâles b. Femelles	Mâles de 1 à moins de 2 ans (Femelles comprises dans 121)
142	2 Jahre und älter, männlich de 2 ans et plus, mâles	Übrige männliche Schlacht- und Masttiere, 2 Jahre und älter	Autres animaux à l'engrais ou à l'embouche (y compris taureaux et bœufs réformés, non compris les femelles réformées (143) et les génisses de 24 mois et plus (121bb))	Buoi	Overig mest- en weidevee, 3 jaar en ouder (a) ⁴⁾ Mestvee (c) ³⁾	Bêtes de boucherie et à l'engrais > 2 ans a. primipares à l'en- grais b. autres	Autres bœufs et taureaux
143	Schlacht- und Mastkühe Vaches de réforme	Alle übrigen Kühe (Schlacht- und Mastkühe)	Femelles de 36 mois et plus réformées dans les trois mois	.	In 142 begrepen (a)	Compris dans 122	Autres vaches de boucherie et à l'engrais
150	Zugochsen Bœufs de trait	Zugochsen und Zugtiere	Bœufs de travail	≠	—	—	—
xxx		—	—	Altri nominati altrove	—	—	—
	Strukturangaben : Renseignements de structure :	Rindviehhalter	—	—	Bedrijven met rundvee	Détenteurs de bovins (à partir de déc. 1965)	Détenteurs de bovins (b)

200	Schweine ⁷⁾ Porcins	Schweinebestand ⁷⁾ (a, b, c)	Espèce porcine ⁷⁾ (jusqu'à 1968)	Suini ⁷⁾	Varkens ⁷⁾ (a, b) (tot 1967)	Porcs ⁷⁾ (a, b, c) (jusqu'à 1968)	Porcs ⁷⁾ (a, b) (bis 1969)
210	Ferkel unter 6 Monaten Porcelets de moins de 6 mois	+	Porcelets de moins de 6 mois	≠	+	+	+
211	Unter 8 Wochen De moins de 8 semaines	Ferkel unter 8 Wochen	—	.	Biggen tot 25 kg a. nog bij de zeug (a) b. niet meer bij de zeug	Porcelets de moins de 2 mois	Porcelets de moins de 8 semaines
212	8 Wochen bis unter 6 Monate 8 semaines à moins de 6 mois	Jungschweine 8 Wochen bis unter ½ Jahr	—	.	Mestvarkens a. 25 tot minder dan 60 kg (a) (voor 1963 inclus. biggen tot 25 kg niet meer bij de zeug) b. 60 tot minder dan 90 kg (a) (voor 1962 : 95 kg)	+	+
220	Mastschweine, 6 Monate und älter Porcs à l'engrais de 6 mois et plus	Schlacht- und Mastschweine, ½ Jahr und älter	Animaux à l'engrais de 6 mois et plus	≠	Mestvarkens 90 kg en meer (voor 1962 : 95 kg) incl. mestzeugen en mestberen	+	+
230	Zuchtsauen Truies reproductrices	Zuchtsauen	Truies reproductrices	Scrofe	Fokzeugen	Truies reproductrices	Truies d'élevage
231	Trächtig Pleines	+	.	.	Gedekte zeugen	Pleines	Pleines
		a. ½ Jahr bis unter 1 Jahr b. 1 Jahr und älter					a. de 6 mois à moins d'un an b. de 1 an et plus

Teil II : Viehbestände

2.4 (Anhang) Klasseneinteilung der laufenden Viehstatistik
in den Ländern der Gemeinschaft (1972)

Partie II : Effectifs du bétail

2.4 (Annexe) Classification des effectifs du bétail
dans les statistiques courantes des pays de la Communauté (1972)

Kode Code	SAEG Agrarstatistik OSCE Statistique agricole	DEUTSCHLAND (BR)	FRANCE	ITALIA	NEDERLAND	BELGIQUE/BELGIË	LUXEMBOURG
232	Nicht trächtig Vides	+ a. ½ Jahr bis unter 1 Jahr b. 1 Jahr und älter	.	.	+ a. Opfokzeugen (1963 : (a) incl. opfokbeertjes) b. Zeugen bij de biggen c. Overige fokzeugen (-)	Vides	Vides a. de 6 mois à moins d'un an b. de 1 an et plus
240	Eber Verrats	Über ½ Jahr und älter	Verrats		Fokberen a. Opfokberen (a) b. Dekrijpe beren (a)	Verrats pour la reproduction	Verrats reproducteurs de 6 mois et plus
xxx				Altri suini non nominati altrove			
	Strukturangaben : Renseignements de structure	Schweinehalter	—	—	Bedrijven met varkens	Détenteurs de porcs (à partir de décembre 1964)	Détenteurs de porcs (b)
3100	Schafe Ovins	Schafbestand (a, b)	Espèce ovine	Ovini	Schapen (a, b)	Moutons (a, b)	Moutons (b)
3110	Schafe unter einem Jahr Ovins de moins de 12 mois	+	+	Agnelli	+ Lammeren (a) (b)	Moutons de moins d'un an	Agneaux et moutons de moins d'un an (à partir de déc. 1969)
3111	Männlich Mâles	Männlich	Mâles destinés à la reproduction	.		.	.
3112	Weiblich Femelles	Weiblich	Femelles de moins de 2 ans autres	.		.	.
3113	Schlachttiere Animaux de boucherie	. (enthalten in 3111 und 3112)	Animaux des deux sexes pour la boucherie

3120	Schafe, ein Jahr und älter Ovins d'un an et plus	+	+	+	+	Overige schapen (a) (b)	+	+	(A partir de déc. 1969)
3121	Schafböcke Béliers	Schafböcke, zur Zucht benutzt	Béliers	.	.	Mâles	Béliers (déc. 1969)		
3122	Weibliche Zuchttiere Femelles reproductrices	Weibliche Schafe, zur Zucht benutzt	a. Brebis mères < 2 ans traites régulièrement aa. primipares ab. autres b. Femelles > 2 ans ba. traites réguliè- rement bb. autres	Pecore	.	Femelles	Femelles reproductrices		
3123	Andere Autres	Hammel und übrige Schafe	a. Animaux des deux sexes pour la boucherie b. Femelles et béliers à réformer dans les 3 mois	Altri			Autres moutons		
	Strukturangaben : Renseignements de structure :	Schafhalter	—	—	Bedrijven met schapen	—	—		
3200	Ziegen Caprins	Ziegen (a)	Espèce caprine	Caprini	—	Chèvres (a, b)	—		
3210	Ziegen unter einem Jahr Caprins de moins d'un an	Ziegen einschl. Lämmer	Chevreaux	Capretti	—	.	—		
3220	Ziegen ein Jahr und älter Caprins d'un an et plus	+	+	+	—	.	—		
3221		Männlich	Mâles	Altri	—	.	—		
3222		Weiblich	Chèvres	Capre	—	.	—		
	Strukturangaben : Renseignements de structure :	Ziegenhalter	—	—	—	—	—		

**2.4 (Anhang) Klasseneinteilung der laufenden Viehstatistik
in den Ländern der Gemeinschaft (1972)**
**2.4 (Annexe) Classification des effectifs du bétail
dans les statistiques courantes des pays de la Communauté (1972)**

Kode Code	SAEG Agrarstatistik OSCE Statistique agricole	DEUTSCHLAND (BR)	FRANCE	ITALIA	NEDERLAND	BELGIQUE/BELGIË	LUXEMBOURG
400	Einhufer Equidés	.	Chevaux, mulets ânes	Equini	.	Chevaux, ânes mulets et bardots	.
410	Pferde Chevaux	Pferde	Espèce chevaline	Cavalli	Paarden incl. pony's (a)	a. Chevaux agricoles ¹⁰⁾ b. Chevaux non agricoles (à partir de 1959)	Espèce chevaline (a, b)
411	Unter einem Jahr De moins d'un an	Fohlen	Compris dans 412	.	Jonger dan 3 jaar (a)	De moins d'un an (a)	Poulains
412	Ein bis unter 3 Jahre De 1 à moins de 3 ans	1 bis unter 3 Jahre	Animaux de moins de 3 ans a. élevés pour la boucherie b. autres	.	.	+ a. femelles b. autres	Compris dans 413b
413	3 Jahre und älter 3 ans et plus	+	+	.	3 jaar en ouder (a)	+	.
	<i>Nach dem Alter Par âge</i>	a. 3-5 Jahre b. 5-14 Jahre c. 14 und älter		.	.		
	<i>Nach der Bestimmung Par destination</i>	—	a. Juments poulinières b. Animaux élevés pour la boucherie c. Autres animaux	.	Landbouwpaarden Overige paarden (sedert 1967)	a. Juments b. Étalons c. Hongres	a. Juments d'élevage b. Autres juments c. Étalons admis à la monte d. Autres étalons et hongres (y compris les animaux de 1 à 3 ans)

420	Maultiere und Maulesel Mulets et bardots	—	Mulets et bardots	Muli e bardotti	—	Mulets, bardots et ânes (à partir de 1959)	—
430	Esel Anes	—	Anes	Asini	—	compris dans 420	—
	Strukturangaben : Renseignements	Anzahl der Pferdehalter	—	—	Bedrijven met paarden - landbouwpaarden 3 jaar en ouder	—	Nombre de détenteurs (b)
	Bemerkungen Observations	Einschl. nicht landwirtschaftliche Pferde	Y compris les chevaux non agricoles (trait, boucherie, selle, course)		Landbouwpaarden ⁶⁾	Chevaux non agricoles (à partir de 1959)	
500	Geflügel Volaille	Bestand an Federvieh (a)	—	Pollame	Pluimvee	Volaille	Poules (b)
510	Hühner Poules	Hühner ohne Trut-, Perl- und Zwerghühner	—	Pollame	Hoenders	Poules	Poules
511	Zum Legen Pondeuses	Zum Legen bestimmt a. Küken und Junghennen unter $\frac{1}{2}$ Jahr alt (seit 1961) b. Legehennen $\frac{1}{2}$ Jahr bis unter 1 Jahr (seit 1961) c. Legehennen 1 Jahr und älter	—	.	Leghennen (a) a. Jonger dan 5 maanden b. 5 maanden en ouder Leghennen (c) a. Jonger dan 1 jaar b. 1 jaar en ouder c. Kuikens en jonge hennen voor aanvulling leghennenstapel	+ a. Poules et poulettes non en âge de ponte b. Poules pondeuses en âge de ponte	+ aa. Poussins < 12 semaines ab. Poulettes de 3 à 6 mois ba. Poules 6 à 12 mois bb. Poules > 12 mois
512	Zum Schlachten A l'engrais	Schlacht- und Masthähne und -hühner einschl. der hierfür bestimmten Küken (seit 1961)	—	.	Slachtkuikens (a)	a. Poules à bouillir b. Poulets de chair sans poussins d'un jour	Volaille à l'engrais (y compris les poussins)
513	Hähne Coqs	Sonstige Hähne (seit 1961)	—	.	.	.	Coqs
	Strukturangaben : Renseignements de structure :	Hühnerhalter	—	—	Bedrijven met slachtkuikens Bedrijven met kippen	—	—

Teil II : Viehbestände

2.4 (Anhang) Klasseneinteilung der laufenden Viehstatistik
in den Ländern der Gemeinschaft (Stand 1972)

Partie II : Effectifs du bétail

2.4 (Annexe) Classification des effectifs du bétail
dans les statistiques courantes des pays de la Communauté (1972)

Kode Code	SAEG Agrarstatistik OSCE Statistique agricole	DEUTSCHLAND (BR)	FRANCE	ITALIA	NEDERLAND	BELGIQUE/BELGIË	LUXEMBOURG
521	Enten Canards	Enten	—	—	Eenden (a) – jonge eenden voor de slacht – voor de leg incl. kuikens	Canards	Canards
522	Gänse Oies	Gänse	—	—	—	Oies	Oies
523	Trut- und Perlhühner Dindes et pintades	Trut-, Perl- und Zwerghühner	—	—	Kalkoenen – jonge voor de slacht – voor broedeieren- productie inclusief kuikens	Dindons Pintades	Dindes et pintades

Fußnoten :

- 1) 2 Länder haben eine Klassifizierung nach dem Alter (111, 112), 2 nach dem Nutzungszweck (113, 114), und Belgien und Luxemburg beides. Die italienische Klassifizierung ist unvollständig.
- 2) Einschl. Tiere über 1 Jahr.
- 3) Alle Alterklassen, außer Schlachtkälbern.
- 4) Einschl. Reformkühe.
- 5) Seit 1965 nur unterschieden in : Milchkühe; andere Kühe; übrige Tiere.
- 6) Seit Mai 1967 werden auch nicht-landwirtschaftliche Pferde gezählt und separat nachgewiesen.
- 7) Ab Dezember 1968 Kategorien der EG-Richtlinie :
- Ferkel < 20 kg.
 - Schweine 20 < 50 kg.
 - Mastschweine 50 < 80 kg.
 - Mastschweine > 80 kg.
 - Zuchtsauen > 50 kg.
 - davon :
 - gedeckt.
 - nicht gedeckt.
 - Eber > 50 kg.
- 8) Bis ... 7 Monate.
- 9) Ohne nach dem 1. Kalb geschlachtete Kühe siehe 142.
- 10) Belgische und Ardennen schwere Zugpferde.

Notes :

- 1) 2 pays ont une classification par âge (111, 112), 2 pays par destination (113, 114), la Belgique et le Luxembourg ont les deux. La classification de l'Italie n'est pas complète.
- 2) Y compris les animaux d'un an et plus.
- 3) Tous âges, sauf veaux de boucherie.
- 4) Y compris les vaches réformées.
- 5) Depuis 1965, seule classification : vaches laitières; autres vaches; autres bovins.
- 6) Depuis mai 1967 les chevaux non agricoles sont également recensés et publiés séparément
- 7) A partir de décembre 1968, catégories de la directive CE :
- porcelets < 20 kg.
 - porcs 20 < 50 kg.
 - porcs à l'engrais 50 < 80 kg.
 - porcs à l'engrais > 80 kg.
 - truies > 50 kg.
 - dont :
 - saillies.
 - non saillies.
 - verrats > 50 kg.
- 8) Jusqu'à ... 7 mois.
- 9) Sans primipares à l'engrais voir 142.
- 10) Chevaux de gros trait belges et ardennais.

Teil III

Fleischerzeugung

Partie III

Production de viande

Teil III : Fleischerzeugung
3.0 Zusammengefaßte Ergebnisse

Partie III : Production de viande
3.0 Résultats récapitulatifs

Fleischarten/Catégories de viande Bezeichnungen/Désignation	1950	1960	1962	1963	1964	1965	1966	1967	1968	1969	1970	1971
--	------	------	------	------	------	------	------	------	------	------	------	------

3.00 Fleischerzeugung der EG
nach Fleischarten

3.00 Production de viande de la CE
par catégorie de viande

3.00.0 Schlachtgewicht einschl. Abschnittfette
in 1 000 t

3.00.0 Poids carcasse y compris graisses de découpe
en 1 000 t

110 Rindfleisch (ohne Kalbfleisch)

110 Viande de bœuf

Nettoerzeugung	1 720	2 768	3 206	3 218	3 024	3 043	3 310	3 500	3 677	3 706	3 909	3 971
— Einfuhr lebender Tiere	89	188	147	198	211	257	226	238	265	282	312	361
+ Ausfuhr lebender Tiere	17	33	17	50	33	21	15	24	43	47	57	82
Bruttoeigenerzeugung	1 648	2 613	3 076	3 070	2 846	2 807	3 099	3 286	3 455	3 471	3 654	3 692
(+ Innereien)	167	265	309	306	285	285	312	331	349	348	363	368
" einschl. Innereien	1 815	2 878	3 385	3 376	3 131	3 092	3 411	3 617	3 804	3 819	4 017	4 060

120 Kalbfleisch

120 Viande de veau

Production nette	503	600	676	697	646	644	683	709	716	706	715	713
— Importation d'animaux vivants	0	4	23	65	42	14	7	15	20	28	27	24
+ Exportation d'animaux vivants	0	5	7	8	8	11	8	22	29	33	36	37
Production indigène brute	503	601	660	640	612	641	684	716	725	711	724	726
(+ Abats comestibles)	66	80	88	84	81	84	89	92	90	90	93	92
" y compris les abats	569	681	748	724	693	725	773	808	815	801	817	818

100 Rindfleisch insgesamt

100 Viande bovine

Nettoerzeugung	2 223	3 368	3 882	3 915	3 670	3 687	3 993	4 209	4 393	4 412	4 624	4 684
— Einfuhr lebender Tiere	89	192	170	263	253	271	233	253	285	303	339	385
+ Ausfuhr lebender Tiere	17	38	24	58	41	32	23	46	72	80	93	119
Bruttoeigenerzeugung	2 151	3 214	3 736	3 710	3 458	3 448	3 783	4 002	4 180	4 189	4 378	4 418
(+ Innereien)	233	345	397	390	366	369	401	423	439	439	456	460
" einschl. Innereien	2 384	3 559	4 133	4 100	3 824	3 817	4 184	4 425	4 619	4 628	4 834	4 878

200 Schweinefleisch

200 Viande de porc

Production nette	2 620	4 193	4 457	4 345	4 575	4 861	4 797	5 056	5 490	5 387	5 763	6 226
— Importation d'animaux vivants	48	95	60	45	63	82	66	78	107	125	158	186
+ Exportation d'animaux vivants	17	32	17	20	35	35	19	47	72	91	130	158
Production indigène brute	2 589	4 132	4 414	4 320	4 547	4 814	4 750	5 025	5 455	5 353	5 735	6 198
(+ Abats comestibles)	201	306	327	316	329	352	348	366	382	376	404	434
" y compris les abats	2 790	4 436	4 741	4 636	4 876	5 166	5 098	5 391	5 837	5 729	6 139	6 632

300 Schaf- und Ziegenfleisch

300 Viande de mouton et de chèvre

Nettoerzeugung	199	185	179	165	170	179	184	188	190	192	201	215
— Einfuhr lebender Tiere	1	0	1	4	7	14	9	11	13	23	24	25
+ Ausfuhr lebender Tiere	0	2	1	1	1	1	0	0	1	0	0	3
Bruttoeigenerzeugung	198	187	179	162	164	166	175	177	178	169	177	193
(+ Innereien)	14	13	13	11	12	13	13	13	12	12	12	15
" einschl. Innereien	212	200	192	173	176	179	188	190	190	181	189	208

400 Fleisch von Einhufern

400 Viande d'équidés

Production nette	157	204	188	185	187	175	156	133	135	149	144	130
— Importation d'animaux vivants	14	64	67	67	73	68	63	53	55	68	65	62
+ Exportation d'animaux vivants	5	15	14	15	16	16	15	13	12	10	11	9
Production indigène brute	148	155	135	133	130	123	108	93	92	91	90	77
(+ Abats comestibles)	6	6	6	6	6	6	5	5	4	4	4	3
" y compris les abats	154	161	141	139	136	129	113	98	96	95	94	80

Teil III : Fleischerzeugung
3.0 Zusammengefaßte Ergebnisse

Partie III : Production de viande
3.0 Résultats récapitulatifs

Fleischarten/Catégories de viande Bezeichnungen/Désignation	1950	1960	1962	1963	1964	1965	1966	1967	1968	1969	1970	1971
--	------	------	------	------	------	------	------	------	------	------	------	------

noch : 3.00 Fleischerzeugung der EG
nach Fleischarten

3.00 (suite) : Production de viande de la CE
par catégorie de viande

noch : 3.00.0 Schlachtgewicht einschl. Abschnittfette
in 1 000 t

3.00.0 (suite) : Poids carcasse y compris graisses de découpe
en 1 000 t

000 Hauptfleischarten

000 Principales catégories de viande

Nettoerzeugung	5 199	7 948	8 706	8 610	8 602	8 902	9 130	9 586	10 208	10 140	10 732	11 255
— Einfuhr lebender Tiere	153	351	298	379	396	435	371	395	460	526	586	658
+ Ausfuhr lebender Tiere	39	87	56	94	93	84	57	106	157	181	234	289
Bruttoeigenerzeugung	5 085	7 684	8 464	8 325	8 299	8 551	8 816	9 297	9 905	9 795	10 380	10 886
(+ Innereien)	454	670	743	723	713	740	767	807	837	830	876	912
" einschl. Innereien	5 539	8 354	9 207	9 048	9 012	9 291	9 583	10 104	10 742	10 625	11 256	11 798

500 Geflügelfleisch

500 Viande de volaille

Erzeugung	394	854	1 063	1 170	1 337	1 497	1 615	1 677	1 734	1 868	2 049	2 139
---------------------	-----	-----	-------	-------	-------	-------	-------	-------	-------	-------	-------	-------

600 Sonstiges Fleisch

600 Autres viandes

Production	185	209	241	257	269	290	325	358	386	411	430	452
----------------------	-----	-----	-----	-----	-----	-----	-----	-----	-----	-----	-----	-----

700 Innereien

700 Abats

Bruttoeigenerzeugung	454	670	743	723	713	740	767	807	837	830	876	912
--------------------------------	-----	-----	-----	-----	-----	-----	-----	-----	-----	-----	-----	-----

000 Fleisch insgesamt

000 Toutes catégories

Production nette sans abats	5 778	9 011	10 010	10 037	10 208	10 689	11 070	11 621	12 328	12 419	13 211	13 846
— Importation d'animaux vivants	153	351	298	379	396	435	371	395	460	526	586	658
+ Exportation d'animaux vivants	39	87	56	94	93	84	57	106	157	181	234	289
Production indigène brute												
" sans abats	5 664	8 747	9 768	9 752	9 905	10 338	10 756	11 332	12 025	12 074	12 859	13 477
" y compris les abats	6 118	9 417	10 511	10 475	10 618	11 078	11 523	12 139	12 862	12 904	13 735	14 389

Fußnoten Teil III :

- ¹⁾ Von Tieren inländischer und ausländischer Herkunft.
- ²⁾ Nur kontrollierte Schlachtungen.
- ³⁾ Von 1961 ab, einschl. zur Ausfuhr bestimmte Tiere.
- ⁴⁾ Der Außenhandel der BLWU mit lebenden Tieren wird nur in den Reihen, die sich auf Belgien beziehen, berücksichtigt.
- ⁵⁾ Koeffizient für den Schweinekopf vor 1968 = 1,08; ab 1968 = 1,10.
- ⁶⁾ Einschl. Esel, Maulesel, Maultiere.
- ⁷⁾ Berechnet von der Bruttoeigenerzeugung.
- ⁸⁾ Es wird unterstellt, daß Nettoerzeugung und Bruttoeigenerzeugung gleich sind.
- ⁹⁾ Einschl. „Sonstige“, Schaf- und Pferdefleisch.
- ¹⁰⁾ Außenhandel, einschl. Austausch mit der DDR.
- ¹¹⁾ Einschl. Nutztiere, in Frankreich nur von 1960.
- ¹²⁾ Einschl. ca. 1 000 t Büffel Fleisch.
- ¹³⁾ Die Abgrenzung zwischen Rindern und Kälbern ist im Außenhandel nicht immer eindeutig.
- ¹⁴⁾ Italien : neue Schätzung ab 1960.
- ¹⁵⁾ Die von Luxemburg angegebene Gesamtproduktion enthält das Schlachtgewicht von Tieren, die, lebend oder geschlachtet, zum Export bestimmt sind, in einer Größenordnung von etwa 1-2 000 t Rind- und etwa 1 bis 2 000 t Schweinefleisch.

Notes partie III :

- ¹⁾ Animaux de souches métropolitaines et étrangères.
- ²⁾ Abattages contrôlés seulement.
- ³⁾ A partir de 1961, y compris le nombre d'animaux destinés à l'exportation.
- ⁴⁾ Le commerce extérieur des animaux vivants de l'UEBL n'est pris en considération que dans les tableaux concernant la Belgique.
- ⁵⁾ Coefficient pour la tête de porc, avant 1968 = 1,08; à partir de cette année = 1,10.
- ⁶⁾ Y compris ânes, mulets, bardots.
- ⁷⁾ Calculé sur la base de la production indigène brute.
- ⁸⁾ On a admis que la production nette est égale à la production indigène brute.
- ⁹⁾ Y compris « autres viandes », viande de mouton et de cheval.
- ¹⁰⁾ Commerce extérieur : y compris les échanges avec la RDA.
- ¹¹⁾ Y compris les animaux d'élevage, pour la France à partir de 1960 seulement.
- ¹²⁾ Y compris environ 1 000 t de viande de buffle.
- ¹³⁾ La distinction entre bœufs et veaux dans le commerce extérieur n'est pas toujours rigoureuse.
- ¹⁴⁾ Italie : nouvelle estimation à partir de 1960.
- ¹⁵⁾ La production totale de viande donnée par le Luxembourg comprend le poids en carcasse des animaux destinés à l'exportation, vivants ou abattus. Ces quantités s'élèvent à environ 1 à 2 000 t de viande bovine et 1 à 2 000 t de viande porcine.

Teil III : Fleischerzeugung
3.0 Zusammengefaßte Ergebnisse

Partie III : Production de viande
3.0 Résultats récapitulatifs

Fleischarten/ Catégories de viande Länder/Pays	1950	1960	1962	1963	1964	1965	1966	1967	1968	1969	1970	1971
--	------	------	------	------	------	------	------	------	------	------	------	------

3.01 Fleischerzeugung nach Fleischarten und Ländern

3.01 Production de viande par catégorie et par pays

110 Rindfleisch (ohne Kalbfleisch)

110 Viande de bœuf

Anzahl der Schlachtungen (1 000) ¹⁾

Nombre d'abattages (1 000) ¹⁾

Deutschland (BR)	2 142	3 661	4 002	4 159	3 940	3 765	4 021	4 016	4 187	4 273	4 628	4 674
France	2 019 ²⁾	3 025 ²⁾	3 684	3 530	3 260	3 340	3 517	3 839	3 969	3 807	3 917	4 059
Italia	1 120 ²⁾	2 016	2 732	2 573	2 254	2 391	2 780	3 091	3 369	3 766	3 903	3 833
Niederland	422	702	817	992	786	784	783	831	834	800	925	891
Belgique/België	458	692	702	760	684	676	731	760	756	743	766	789
Luxembourg ³⁾	22	28	39	40	40	37	37	44	43	41	44	41
Insgesamt/Total	6 183	10 124	11 976	12 054	10 964	10 993	11 869	12 581	13 158	13 430	14 183	14 287

Durchschnittliches Schlachtgewicht (kg)

Poids moyen en carcasse (kg)

Deutschland (BR)	255	260	267	265	269	271	272	273	274	275	275	277
France	258 ²⁾	273 ²⁾	297	300	308	308	311	308	308	308	303	305
Italia	209 ²⁾	226	225	225	245	247	254	252	253	241	244	248
Niederland	291	285	281	266	273	276	272	271	272	273	270	272
Belgique/België	243	263	270	267	270	272	274	276	280	296	302	302
Luxembourg	255	254	260	254	254	258	265	269	270	268	265	268

Nettoerzeugung (1 000 t)

Production nette (1 000 t)

Deutschland (BR)	545	953	1 068	1 103	1 058	1 014	1 089	1 093	1 149	1 176	1 274	1 295
France	698	969	1 095	1 060	1 004	1 030	1 093	1 183	1 224	1 171	1 187	1 236
Italia ¹⁴⁾	234	456	614	579	553	591	706	778	853	909	954	949
Niederland	123	201	230	264	215	216	213	225	227	219	250	242
Belgique/België	115	181	189	202	184	183	199	209	212	220	232	238
Luxembourg	5	8	10	10	10	9	10	12	12	11	12	11
EG/CE	1 720	2 768	3 206	3 218	3 024	3 043	3 310	3 500	3 677	3 706	3 909	3 971

Einfuhr lebender Tiere (1 000 t)

Importation d'animaux vivants (1 000 t)

Deutschland (BR)	61	115	94	92	83	133	89	29	49	62	49	38
France ¹¹⁾	0	0	2	2	0	0	2	1	2	2	2	2
Italia	14	65	36	91	65	86	116	167	175	182	232	298
Niederland	11	7	14	11	40	22	7	12	14	16	10	7
UEBL/BLEU	3	1	1	2	23	16	12	29	25	20	19	16
Insgesamt	89	188	147	198	211	257	226	238	265	282	312	361

Ausfuhr lebender Tiere (1 000 t)

Exportation d'animaux vivants (1 000 t)

Deutschland (BR)	0	4	1	5	3	0	0	1	1	3	4	7
France ¹¹⁾	17	27	12	24	26	20	13	22	40	41	50	70
Italia	0	0	0	0	0	0	0	0	0	0	0	0
Niederland	—	1	1	3	1	0	0	0	0	0	0	0
UEBL/BLEU	—	1	3	18	3	1	2	1	2	3	3	5
Total	17	33	17	50	33	21	15	24	43	47	57	82

Bruttoeigenerzeugung (1 000 t)

Production indigène brute (1 000 t)

Deutschland (BR)	484	842	975	1 016	978	881	1 000	1 065	1 101	1 117	1 229	1 264
France	715	996	1 105	1 082	1 030	1 050	1 104	1 204	1 262	1 210	1 235	1 304
Italia ¹⁴⁾	220	391	578	488	488	505	590	611	678	727	722	651
Niederland	112	195	217	256	176	194	206	213	213	203	240	235
Belgique/België ⁴⁾	112	181	191	218	164	168	189	181	189	203	216	227
Luxembourg ⁴⁾	5	8	10	10	10	9	10	12	12	11	12	11
EG/CE	1 648	2 613	3 076	3 070	2 846	2 807	3 099	3 286	3 455	3 471	3 654	3 692

Fußnoten auf Seite 85.

Notes, voir page 85.

Teil III : Fleischerzeugung
3.0 Zusammengefaßte Ergebnisse

Partie III : Production de viande
3.0 Résultats récapitulatifs

Fleischarten/ Catégories de viande Länder/Pays	1950	1960	1962	1963	1964	1965	1966	1967	1968	1969	1970	1971
--	------	------	------	------	------	------	------	------	------	------	------	------

noch : 3.01 Fleischerzeugung nach Fleischarten und Ländern

3.01 (suite) : Production de viande par catégorie et par pays

noch : 110 Rindfleisch (ohne Kalbfleisch)

110 (suite) : Viande de bœuf

Innereien (1 000 t)	Abats (1 000 t)											
Deutschland (BR)	41	72	83	86	83	75	85	91	94	95	104	107
France	83	116	128	126	119	122	128	140	146	140	143	151
Italia ¹⁴⁾	22	39	58	49	49	51	59	61	68	73	72	65
Niederland	10	17	19	22	15	18	19	20	20	19	22	22
Belgique/België	11	20	20	22	18	18	20	18	20	20	21	22
Luxembourg	0	1	1	1	1	1	1	1	1	1	1	1
Total	167	265	309	306	285	285	312	331	349	348	363	368

Bruttoerzeugung einschl. Innereien (1 000 t)	Production indigène brute y compris les abats (1 000 t)											
Deutschland (BR)	525	914	1 058	1 102	1 061	956	1 085	1 156	1 195	1 212	1 333	1 371
France	798	1 112	1 233	1 208	1 149	1 172	1 232	1 344	1 408	1 350	1 378	1 455
Italia ¹⁴⁾	242	430	636	537	537	556	649	672	746	800	794	716
Niederland	122	212	236	278	191	212	225	233	233	222	262	257
Belgique/België ⁴⁾	123	201	211	240	182	186	209	199	209	223	237	249
Luxembourg ⁴⁾	5	9	11	11	11	10	11	13	13	12	13	12
EG/CE	1 815	2 878	3 385	3 376	3 131	3 092	3 411	3 617	3 804	3 819	4 017	4 060

120 Kalbfleisch

120 Viande de veau

Anzahl der Schlachtungen (1 000) ¹⁾	Nombre d'abattages (1 000) ¹⁾											
Deutschland (BR)	2 668	2 056	2 038	2 154	1 891	1 609	1 681	1 599	1 384	1 213	1 068	1 053
France	3 584 ²⁾	4 473 ²⁾	5 336	5 216	4 744	4 621	4 646	4 820	4 757	4 377	4 179	4 065
Italia	999 ²⁾	1 044	1 393	1 237	962	962	1 169	1 184	1 210	1 254	1 287	1 238
Niederland	749	735	725	905	716	730	758	782	885	907	1 015	1 026
Belgique/België	301	303	293	346	263	240	252	254	267	273	281	284
Luxembourg	25	14	13	12	13	12	7	5	4	3	2	2
EG/CE	8 326	8 625	9 798	9 870	8 589	8 174	8 513	8 644	8 507	8 027	7 832	7 668

Durchschnittliches Schlachtgewicht (kg)

Poids moyen en carcasse (kg)

Deutschland (BR)	36	47	51	53	57	62	62	66	67	76	77	78
France	53 ²⁾	64 ²⁾	73	76	79	81	82	83	84	87	90	93
Italia	71 ²⁾	77	80	81	86	88	92	95	98	94	96	97
Niederland	28	57	67	67	82	91	90	92	92	99	102	103
Belgique/België	62	73	76	78	80	81	81	83	85	93	94	97
Luxembourg	48	51	55	57	65	70	73	72	70	84	86	100

Nettoerzeugung (1 000 t)

Production nette (1 000 t)

Deutschland (BR)	95	97	104	115	108	99	105	105	93	92	83	81
France	296	358	388	394	374	372	382	400	400	381	378	377
Italia ¹⁴⁾	71	80	111	100	83	85	107	112	119	118	123	121
Niederland	21	42	50	60	59	67	68	71	81	90	104	106
Belgique/België	19	22	22	27	21	20	20	21	23	25	27	28
Luxembourg	1	1	1	1	1	1	0	0	0	0	0	0
EG/CE	503	600	676	697	646	644	683	709	716	706	715	713

Einfuhr lebender Tiere (1 000 t)

Importation d'animaux vivants (1 000 t)

Deutschland (BR)	0	0	0	0	0	0	1	5	2	7	6	4
France ¹¹⁾	0	0	2	2	1	0	0	1	1	3	2	1
Italia	0	4	21	63	41	13	6	8	15	14	17	17
Niederland	—	—	—	—	—	—	0	0	0	0	0	0
UEBL/BLEU	0	0	0	0	0	1	0	1	2	4	2	2
Insgesamt	0	4	23	65	42	14	7	15	20	28	27	24

Teil III : Fleischerzeugung
3.0 Zusammengefaßte Ergebnisse

Partie III : Production de viande
3.0 Résultats récapitulatifs

Fleischarten/ Catégories de viande Länder/Pays	1950	1960	1962	1963	1964	1965	1966	1967	1968	1969	1970	1971
--	------	------	------	------	------	------	------	------	------	------	------	------

noch : 3.01 Fleischerzeugung nach Fleischarten und Ländern

3.01 (suite) : Production de viande par catégorie et par pays

noch : 120 Kalbfleisch

120 (suite) : Viande de veau

	Ausfuhr lebender Tiere (1 000 t)						Exportation d'animaux vivants (1 000 t)					
Deutschland (BR)	0	0	0	0	4	5	4	11	14	15	18	18
France ¹⁾	0	3	2	2	2	4	3	4	8	12	13	16
Italia	0	0	0	—	0	0	0	0	0	0	0	0
Niederland	—	2	5	4	1	2	0	4	2	0	0	0
UEBL/BLEU	—	0	0	2	1	0	1	3	5	6	5	3
Total	0	5	7	8	8	11	8	22	29	33	36	37

	Bruttoeigenerzeugung (1 000 t)						Production indigène brute (1 000 t)					
Deutschland (BR)	95	97	104	115	112	104	108	111	105	100	95	95
France	296	361	388	394	375	376	385	403	407	390	389	392
Italia ¹⁴⁾	71	76	90	37	42	72	101	104	104	104	106	104
Niederland	21	44	55	64	60	69	68	75	83	90	104	106
Belgique/België ⁴⁾	19	22	22	29	22	19	21	23	26	27	30	29
Luxembourg ⁴⁾	1	1	1	1	1	1	1	0	0	0	0	0
EG/CE	503	601	660	640	612	641	684	716	725	711	724	726

	Innereien (1 000 t)						Abats (1 000 t)					
Deutschland (BR)	15	16	17	19	18	17	18	18	15	16	16	16
France	39	48	52	52	50	50	51	54	54	52	52	52
Italia	8	9	11	4	5	9	12	12	12	12	13	12
Niederland	2	4	5	6	6	6	6	7	7	8	9	9
Belgique/België	2	3	3	3	2	2	2	2	2	2	3	3
Luxembourg	0	0	0	0	0	0	0	0	0	0	0	0
Total	66	80	88	84	81	84	89	92	90	90	93	92

	Bruttoerzeugung einschl. Innereien (1 000 t)						Production indigène brute y compris les abats (1 000 t)					
Deutschland (BR)	110	113	121	134	130	121	126	129	120	116	111	111
France	335	409	440	446	425	426	436	457	461	442	441	444
Italia ¹⁴⁾	79	85	101	41	47	81	113	116	116	116	119	116
Niederland	23	48	60	70	66	75	74	81	90	98	113	115
Belgique/België ⁴⁾	21	25	25	32	24	21	23	25	28	29	33	32
Luxembourg ⁴⁾	1	1	1	1	1	1	1	0	0	0	0	0
EG/CE	569	681	748	724	693	725	773	808	815	801	817	818

100 Rindfleisch insgesamt

100 Viande bovine

	Nettoerzeugung (1 000 t)						Production nette (1 000 t)					
Deutschland (BR)	640	1 050	1 172	1 218	1 166	1 113	1 194	1 198	1 242	1 268	1 357	1 376
France	994	1 327	1 483	1 454	1 378	1 402	1 475	1 583	1 624	1 552	1 565	1 613
Italia ¹⁴⁾	305	536	725	679	636	676	813	890	972	1 027	1 077	1 070
Niederland	144	243	280	324	274	283	281	296	308	309	354	348
Belgique/België	134	203	211	229	205	203	219	230	235	245	259	266
Luxembourg	6	9	11	11	11	10	11	12	12	11	12	11
EG/CE	2 223	3 368	3 882	3 915	3 670	3 687	3 993	4 209	4 393	4 412	4 624	4 684

	Einfuhr lebender Tiere						Importations d'animaux vivants (1 000 t)					
Deutschland (BR)	61	115	94	92	83	133	90	34	51	62	55	42
France	0	0	4	4	1	0	2	2	3	5	4	3
Italia	14	69	57	154	106	99	122	175	190	196	249	315
Niederland	11	7	14	11	40	22	7	12	14	16	10	7
UEBL/BLEU	3	1	1	2	23	17	12	30	27	24	21	18
Insgesamt	89	192	170	263	253	271	233	253	285	303	339	385

Fußnoten auf Seite 85.

Notes, voir page 85.

Teil III : Fleischerzeugung
3.0 Zusammengefaßte Ergebnisse

Partie III : Production de viande
3.0 Résultats récapitulatifs

Fleischarten/ Catégories de viande Länder/Pays	1950	1960	1962	1963	1964	1965	1966	1967	1968	1969	1970	1971
--	------	------	------	------	------	------	------	------	------	------	------	------

noch : 3.01 Fleischerzeugung nach Fleischarten und Ländern

3.01 (suite) : Production de viande par catégories et par pays

noch : Rindfleisch insgesamt

100 (suite) : Viande bovine

Ausfuhr lebender Tiere (1 000 t)

Exportation d'animaux vivants (1 000 t)

Deutschland (BR)	0	4	1	5	7	5	4	12	15	18	22	25
France	17	30	14	26	28	24	16	26	48	53	63	86
Italia	0	0	0	0	0	0	0	0	0	0	0	0
Niederland	—	3	6	7	2	2	0	4	2	0	0	0
UEBL/BLEU	—	1	3	20	4	1	3	4	7	9	8	8
Total	17	38	24	58	41	32	23	46	72	80	93	119

Bruttoeigenerzeugung (1 000 t)

Production indigène brute (1 000 t)

Deutschland (BR)	579	939	1 079	1 131	1 090	985	1 108	1 176	1 206	1 224	1 324	1 359
France	1 011	1 357	1 493	1 476	1 405	1 426	1 489	1 607	1 669	1 600	1 624	1 696
Italia ¹⁴⁾	291	467	668	525	530	577	691	715	782	831	828	755
Niederland	133	239	272	320	236	263	274	288	296	293	344	341
Belgique/België ⁴⁾	131	203	213	247	186	187	210	204	215	230	246	256
Luxembourg ⁴⁾	6	9	11	11	11	10	11	12	12	11	12	11
EG/CE	2 151	3 214	3 736	3 710	3 458	3 448	3 783	4 002	4 180	4 189	4 378	4 418

Innereien (1 000 t)

Abats (1 000 t)

Deutschland (BR)	56	88	100	105	101	92	103	109	109	112	120	123
France	122	164	180	178	169	172	179	194	200	192	195	203
Italia	30	48	69	53	54	60	71	73	80	85	85	77
Niederland	12	21	24	28	21	24	25	26	27	27	31	31
Belgique/België	13	23	23	25	20	20	22	20	22	22	24	25
Luxembourg	0	1	1	1	1	1	1	1	1	1	1	1
Total	233	345	397	390	366	369	401	423	439	439	456	460

Bruttoerzeugung einschl. Innereien (1 000 t)

Production indigène brute y compris les abats (1 000 t)

Deutschland (BR)	635	1 027	1 179	1 236	1 191	1 077	1 211	1 285	1 315	1 336	1 444	1 482
France	1 133	1 521	1 673	1 654	1 574	1 598	1 668	1 801	1 869	1 792	1 819	1 899
Italia ¹⁴⁾	321	515	737	578	584	637	762	788	862	916	913	832
Niederland	145	260	296	348	257	287	299	314	323	320	375	372
Belgique/België ⁴⁾	144	226	236	272	206	207	232	224	237	252	270	281
Luxembourg ⁴⁾	6	10	12	12	12	11	12	13	13	12	13	12
EG/CE	2 384	3 559	4 133	4 100	3 824	3 817	4 184	4 425	4 619	4 628	4 834	4 878

200 Schweinefleisch

200 Viande de porc

Anzahl der Schlachtungen (1 000) ¹⁾

Nombre d'abattages (1 000) ¹⁾

Deutschland (BR)	10 464	20 951	23 463	23 037	24 179	25 485	24 982	25 760	28 289	28 404	29 287	31 268
France	5 325 ²⁾	9 283 ²⁾	14 097	13 416	13 292	14 759	14 573	15 469	15 880	14 796	15 703	17 147
Italia	2 878 ²⁾	4 102	3 832	3 566	4 520	4 649	4 178	4 437	5 224	5 289	6 383	7 093
Niederland	2 344	5 116	4 961	5 034	5 174	6 118	6 272	6 766	7 674	7 487	8 468	9 658
Belgique/België	2 066	2 750	3 288	2 982	2 915	3 303	3 700	4 238	4 636	4 688	5 782	6 311
Luxembourg ³⁾	114	134	157	140	148	154	158	146	151	125	127	124
EG/CE	23 191	42 336	49 798	48 175	50 228	54 468	53 863	56 816	61 854	60 789	65 750	71 601

Durchschnittliches Schlachtgewicht (kg)

Poids moyen en carcasse (kg)

Deutschland (BR)	102	90	89	91	91	90	89	90	90	88	89	89
France	77 ²⁾	78 ²⁾	90	91	93	89	89	89	88	88	88	87
Italia	91 ²⁾	104	103	105	104	103	104	104	104	101	93	91
Niederland	104	85	84	83	84	83	83	83	82	82	83	82
Belgique/België	82	78	79	80	79	81	79	79	79	80	80	79
Luxembourg	74	77	81	79	78	78	75	79	76	75	75	73

Fußnoten auf Seite 85.

Notes, voir page 85.

Teil III : Fleischerzeugung
3.0 Zusammengefaßte Ergebnisse

Partie III : Production de viande
3.0 Résultats récapitulatifs

Fleischarten/ Catégories de viande Länder/Pays	1950	1960	1962	1963	1964	1965	1966	1967	1968	1969	1970	1971
--	------	------	------	------	------	------	------	------	------	------	------	------

noch : 3.01 Fleischerzeugung nach Fleischarten und Ländern

3.01 (suite) : Production de viande par catégorie et par pays

noch : 200 Schweinefleisch

200 (suite) : Viande de porc

	Nettoerzeugung (1 000 t)						Production nette (1 000 t)					
Deutschland (BR)	1 066	1 896	2 095	2 086	2 198	2 276	2 234	2 317	2 541	2 555	2 619	2 788
France ³⁾	839	1 188	1 275	1 215	1 230	1 320	1 301	1 374	1 401	1 297	1 375	1 491
Italia ¹⁴⁾	270	425	396	375	472	478	435	461	542	533	593	644
Niederland	243	435	418	420	432	509	521	558	627	617	701	795
Belgique/België	190	238	260	238	231	266	294	334	367	375	465	498
Luxembourg	12	11	13	11	12	12	12	12	12	10	10	10
EG/CE	2 620	4 193	4 457	4 345	4 575	4 861	4 797	5 056	5 490	5 387	5 763	6 226

	Einfuhr lebender Tiere (1 000 t)						Importation d'animaux vivants (1 000 t)					
Deutschland (BR)	43	75	42	23	24	47	39	30	37	33	42	56
France	2	10	3	13	37	25	13	33	60	82	81	84
Italia	3	10	15	9	1	4	10	10	3	5	28	32
Niederland	0	—	—	—	—	—	—	—	—	1	0	0
UEBL/BLEU	0	0	0	0	1	6	4	5	7	4	7	14
Insgesamt	48	95	60	45	63	82	66	78	107	125	158	186

	Ausfuhr lebender Tiere (1 000 t)						Exportation d'animaux vivants (1 000 t)					
Deutschland (BR)	0	—	—	1	0	0	0	0	0	6	5	4
France	16	5	10	6	1	2	1	2	0	1	9	10
Italia	0	2	0	0	0	0	0	0	0	0	0	0
Niederland	—	14	1	7	24	16	7	11	21	26	32	50
UEBL/BLEU	1	11	6	6	10	17	11	34	51	58	84	94
Total	17	32	17	20	35	35	19	47	72	91	130	158

	Bruttoeigenerzeugung (1 000 t)						Production indigène brute (1 000 t)					
Deutschland (BR)	1 023	1 821	2 053	2 064	2 174	2 229	2 195	2 287	2 504	2 528	2 582	2 736
France ³⁾	853	1 183	1 282	1 208	1 194	1 297	1 289	1 343	1 341	1 216	1 303	1 417
Italia ¹⁴⁾	267	417	381	366	471	474	425	451	539	528	565	612
Niederland	243	449	419	427	456	525	528	569	648	642	733	845
Belgique/België ⁴⁾	191	249	266	244	240	277	301	363	411	429	542	578
Luxembourg ⁴⁾	12	11	13	11	12	12	12	12	12	10	10	10
EG/CE	2 589	4 130	4 414	4 320	4 547	4 814	4 750	5 025	5 455	5 353	5 735	6 198

	Innereien (1 000 t)						Abats (1 000 t)					
Deutschland (BR)	57	98	110	111	117	120	118	123	134	136	139	146
France	103	143	155	146	144	157	156	163	162	147	158	171
Italia	18	29	26	25	32	33	29	31	37	36	39	42
Niederland	10	19	18	18	19	23	24	24	28	28	32	36
Belgique/België	12	16	17	15	16	18	20	24	20	28	35	38
Luxembourg	1	1	1	1	1	1	1	1	1	1	1	1
Total	201	306	327	316	329	352	348	366	382	376	404	434

	Bruttoerzeugung einschl. Innereien (1 000 t)						Production indigène brute y compris les abats (1 000 t)					
Deutschland (BR)	1 080	1 919	2 163	2 175	2 291	2 349	2 313	2 410	2 638	2 664	2 721	2 882
France ³⁾	956	1 326	1 437	1 354	1 338	1 454	1 445	1 506	1 503	1 363	1 461	1 588
Italia ¹⁴⁾	285	446	407	391	503	507	455	482	576	564	604	654
Niederland	253	468	437	445	475	548	552	593	676	670	765	881
Belgique/België ⁴⁾	203	265	283	259	256	295	321	387	431	457	577	616
Luxembourg ⁴⁾	13	12	14	12	13	13	13	13	13	11	11	11
EG/CE	2 790	4 436	4 741	4 636	4 876	5 156	5 098	5 391	5 837	5 729	6 139	6 632

Fußnoten auf Seite 85.

Notes, voir page 85.

Teil III : Fleischerzeugung
3.0 Zusammengefaßte Ergebnisse

Partie III : Production de viande
3.0 Résultats récapitulatifs

Fleischarten/ Catégories de viande Länder/Pays	1950	1960	1962	1963	1964	1965	1966	1967	1968	1969	1970	1971
--	------	------	------	------	------	------	------	------	------	------	------	------

noch : 3.01 Fleischerzeugung nach Fleischarten und Ländern

3.01 (suite) : Production de viande par catégorie et par pays

300 Schaf- und Ziegenfleisch

300 Viande ovine et caprine

Anzahl der Schlachtungen (1 000) ')

Nombre d'abattages (1 000) ')

Deutschland (BR)	1 041	628	516	539	530	468	440	436	444	419	482	508
France	3 989 ²⁾	6 049 ²⁾	6 035	5 491	5 670	6 075	6 414	6 582	6 377	6 240	6 597	7 251
Italia	5 135 ²⁾	4 816	5 079	4 810	5 009	4 622	5 102	5 398	5 604	6 014	6 588	6 678
Niederland	290	340	327	315	242	466	375	349	333	320	438	474
Belgique/België	114	104	95	106	113	175	94	119	165	314	174	149
Luxembourg	1	1	1	1	1	0	0	0	0	0	0	0
EG/CE	10 570	11 938	12 053	11 262	11 565	11 806	12 425	12 884	12 923	13 307	14 269	15 060

Nettoerzeugung (1 000 t)

Production nette (1 000 t)

Deutschland (BR)	36	19	16	15	15	13	12	11	11	10	11	13
France	101	115	109	99	105	113	119	121	120	117	120	132
Italia ¹⁴⁾	50	40	43	41	41	38	42	44	46	50	55	54
Niederland	10	9	9	8	6	11	9	9	9	8	11	12
Belgique/België	2	2	2	2	3	4	2	3	4	7	4	4
Luxembourg	0	0	0	0	0	0	0	0	0	0	0	0
EG/CE	199	185	179	165	170	179	184	188	190	192	201	215

Einfuhr lebender Tiere (1 000 t)

Importation d'animaux vivants (1 000 t)

Deutschland (BR)	0	0	0	0	0	0	0	0	0	0	0	1
France	1	0	1	3	2	2	2	3	3	5	3	2
Italia	0	0	0	1	3	4	6	7	7	12	17	22
Niederland	0	0	—	—	—	5	0	0	0	0	0	0
UEBL/BLEU	0	0	0	0	2	3	1	1	3	6	4	0
Insgesamt	1	0	1	4	7	14	9	11	13	23	24	25

Ausfuhr lebender Tiere (1 000 t)

Exportation d'animaux vivants (1 000 t)

Deutschland (BR)	0	0	0	0	1	0	0	0	0	0	0	2
France	0	2	1	1	0	0	0	0	0	0	0	0
Italia	0	0	0	0	0	0	0	0	0	0	0	0
Niederland	—	0	—	0	0	—	—	—	—	—	0	0
UEBL/BLEU	—	—	—	—	—	1	0	—	1	0	0	1
Total	0	2	1	1	1	1	0	0	1	0	0	3

Bruttoeigenerzeugung (1 000 t)

Production indigène brute (1 000 t)

Deutschland (BR)	36	19	16	15	16	13	12	11	11	10	11	14
France	100	117	109	97	103	111	117	118	117	112	117	130
Italia ¹⁴⁾	50	40	43	40	38	34	36	37	39	38	38	32
Niederland	10	9	9	8	6	6	9	9	9	8	11	12
Belgique/België ⁴⁾	2	2	2	2	1	2	1	2	2	1	0	5
Luxembourg ⁴⁾	0	0	0	0	0	0	0	0	0	0	0	0
EG/CE	198	187	179	162	164	166	175	177	178	169	177	193

Teil III : Fleischerzeugung
3.0 Zusammengefaßte Ergebnisse

Partie III : Production de viande
3.0 Résultats récapitulatifs

Fleischarten/ Catégories de viande Länder/Pays	1950	1960	1962	1963	1964	1965	1966	1967	1968	1969	1970	1971
--	------	------	------	------	------	------	------	------	------	------	------	------

noch : 3.01 Fleischerzeugung nach Fleischarten und Ländern

3.01 (suite) : Production de viande par catégorie et par pays

noch : 300 Schaf- und Ziegenfleisch

300 (suite) : Viande ovine et caprine

Innereien (1 000 t)	Abats (1 000 t)											
Deutschland (BR)	2	1	1	1	1	1	1	0	0	0	0	1
France	8	9	9	7	8	9	9	10	9	9	9	11
Italia	3	2	2	2	2	2	2	2	2	2	2	2
Niederland	1	1	1	1	1	1	1	1	1	1	1	1
Belgique/België	0	0	0	0	0	0	0	0	0	0	0	0
Luxembourg	0	0	0	0	0	0	0	0	0	0	0	0
Total	14	13	13	11	12	13	13	13	12	12	12	15

Bruttoeigenerzeugung einschl. Innereien (1 000 t)	Production indigène brute y compris les abats (1 000 t)											
Deutschland (BR)	38	20	17	16	17	14	13	11	11	10	11	15
France	108	126	118	104	111	120	126	128	126	121	126	141
Italia ⁴⁾	53	42	45	42	40	36	38	39	41	40	40	34
Niederland	11	10	10	9	7	7	10	10	10	9	12	13
Belgique/België ⁴⁾	2	2	2	2	1	2	1	2	2	1	0	5
Luxembourg ⁴⁾	0	0	0	0	0	0	0	0	0	0	0	0
EG/CE	212	200	192	173	176	179	188	190	190	181	189	208

400 Fleisch von Einhufern

400 Viande d'équidés

Anzahl der Schlachtungen (1 000) ¹⁾	Nombre d'abattages (1 000) ¹⁾											
Deutschland (BR)	156	79	51	44	43	36	30	20	16	16	15	15
France ^{2) 6)}	250	329	325	330	352	330	295	233	227	248	231	215
Italia ⁶⁾	153	248	301	285	258	244	245	240	256	295	316	299
Niederland	43	53	35	29	31	27	21	18	20	21	19	14
Belgique/België	68	58	41	39	40	39	31	25	30	31	30	25
Luxembourg	0	0	0	0	0	0	0	0	—	—	—	—
EG/CE	670	767	753	727	724	676	622	536	549	611	611	568

Durchschnittliches Schlachtgewicht (kg)	Poids moyen en carcasse (kg)											
Deutschland (BR)	217	277	294	295	298	300	302	304	305	305	305	297
France ^{2) 6)}	274	366	315	315	308	311	316	330	329	321	316	307
Italia ⁶⁾	148	167	158	165	170	167	158	154	155	163	158	162
Niederland	326	308	300	301	296	303	296	308	290	294	276	259
Belgique/België	299	352	360	323	309	299	294	299	306	332	329	320
Luxembourg	316	343	x	x	x	x	x	x	x	x	x	x

Nettoerzeugung (1 000 t)	Production nette (1 000 t)											
Deutschland (BR)	34	22	15	13	13	11	9	6	5	5	5	4
France	65	105	101	104	109	103	93	77	75	80	73	66
Italia	23	41	47	47	44	41	39	37	40	48	51	48
Niederland	14	16	10	9	9	8	6	5	6	6	5	4
Belgique/België	21	20	15	12	12	12	9	8	9	10	10	8
Luxembourg	0	0	0	0	0	0	0	0	—	—	—	—
EG/CE	157	204	188	185	187	175	156	133	135	149	144	130

Fußnoten auf Seite 85.

Notes, voir page 85.

Teil III : Fleischzeugung
3.0 Zusammengefaßte Ergebnisse

Partie III : Production de viande
3.0 Résultats récapitulatifs

Fleischarten/ Catégories de viande Länder/Pays	1950	1960	1962	1963	1964	1965	1966	1967	1968	1969	1970	1971
--	------	------	------	------	------	------	------	------	------	------	------	------

noch : 3.01 Fleischzeugung nach Fleischarten und Ländern

3.01 (suite) : Production de viande par catégorie et par pays

noch : 400 Fleisch von Einhufern

400 (suite) : Viande d'équidés

Einfuhr lebender Tiere (1 000 t)

Importation d'animaux vivants (1 000 t)

Deutschland (BR)	0	0	0	0	0	0	0	0	0	0	0	0
France	1	27	33	30	36	34	33	24	24	27	28	29
Italia	3	22	25	31	30	27	25	24	24	33	31	28
Niederland	3	5	3	2	2	2	1	1	2	2	1	1
UEBL/BLEU	7	10	6	4	5	5	4	4	5	6	5	4
EG/CE	14	64	67	67	73	68	63	53	55	68	65	62

Ausfuhr lebender Tiere (1 000 t)

Exportation d'animaux vivants (1 000 t)

Deutschland (BR)	4	12	11	11	12	11	10	9	7	6	6	5
France	1	2	1	2	2	1	1	0	1	0	1	0
Italia	0	—	—	—	—	—	—	—	—	—	—	—
Niederland	—	1	2	2	2	4	3	3	3	3	3	3
UEBL/BLEU	—	—	—	—	—	0	1	1	1	1	1	1
EG/CE	5	15	14	15	16	16	15	13	12	10	11	9

Bruttoeigenerzeugung (1 000 t)

Production indigène brute (1 000 t)

Deutschland (BR)	38	34	26	24	25	22	19	15	12	11	11	9
France	65	80	69	76	75	70	61	53	52	53	46	37
Italia	20	19	22	16	14	14	14	13	16	15	20	20
Niederland	11	12	9	9	9	10	8	7	7	7	7	6
Belgique/België ⁴⁾	14	10	9	8	7	7	6	5	5	5	6	5
Luxembourg ⁴⁾	0	0	0	0	0	0	0	0	—	—	—	—
EG/CE	148	155	135	133	130	123	108	93	92	91	90	77

Innereien (1 000 t)

Abats (1 000 t)

Deutschland (BR)	1	1	1	1	1	1	1	1	0	0	0	0
France	3	3	3	3	3	3	2	2	2	2	2	1
Italia	1	1	1	1	1	1	1	1	1	1	1	1
Niederland	1	1	1	1	1	1	1	1	1	1	1	1
Belgique/België	0	0	0	0	0	0	0	0	0	0	0	0
Luxembourg	0	0	0	0	0	0	0	0	—	—	—	—
EG/CE	6	6	6	6	6	6	5	5	4	4	4	3

Bruttoeigenerzeugung einschl. Innereien (1 000 t)

Production indigène brute y compris les abats (1 000 t)

Deutschland (BR)	39	35	27	25	26	23	20	16	12	11	11	9
France	68	83	72	79	78	73	63	55	54	55	48	38
Italia	21	20	23	17	15	15	15	14	17	16	21	21
Niederland	12	13	10	10	10	11	9	8	8	8	8	7
Belgique/België ⁴⁾	14	10	9	8	7	7	6	5	5	5	6	5
Luxembourg ⁴⁾	0	0	0	0	0	0	0	0	—	—	—	—
EG/CE	154	161	141	139	136	129	113	98	96	95	94	80

Fußnoten auf Seite 85.

Notes, voir page 85.

Teil III : Fleischerzeugung
3.0 Zusammengefaßte Ergebnisse

Partie III : Production de viande
3.0 Résultats récapitulatifs

Fleischarten/ Catégories de viande Länder/Pays	1950	1960	1962	1963	1964	1965	1966	1967	1968	1969	1970	1971
--	------	------	------	------	------	------	------	------	------	------	------	------

noch : 3.01 Fleischerzeugung nach Fleischarten und Ländern

3.01 (suite) : Production de viande par catégories et par pays

000 Hauptfleischarten

000 Principales catégories de viande

Nettoerzeugung (1 000 t)												
	1950	1960	1962	1963	1964	1965	1966	1967	1968	1969	1970	1971
Deutschland (BR)	1 776	2 985	3 298	3 332	3 392	3 413	3 449	3 532	3 799	3 838	3 992	4 181
France	1 999	2 735	2 968	2 872	2 822	2 938	2 988	3 155	3 220	3 046	3 133	3 302
Italia ¹⁴⁾	648	1 042	1 211	1 142	1 193	1 233	1 329	1 432	1 600	1 658	1 776	1 816
Niederland	411	703	717	761	721	811	817	868	950	940	1 071	1 159
Belgique/België	347	463	488	481	451	485	524	575	615	637	738	776
Luxembourg	18	20	24	22	23	22	23	24	24	21	22	21
EG/CE	5 199	7 948	8 706	8 610	8 602	8 902	9 130	9 586	10 208	10 140	10 732	11 255

Einfuhr lebender Tiere (1 000 t)												
	1950	1960	1962	1963	1964	1965	1966	1967	1968	1969	1970	1971
Deutschland (BR)	105	190	136	115	107	180	129	64	88	102	97	99
France	4	37	41	50	76	61	50	62	90	119	116	118
Italia	20	101	97	195	140	134	163	216	224	246	325	397
Niederland	14	12	17	13	42	29	8	13	16	19	11	8
UEBL/BLEU	10	11	7	6	31	31	21	40	42	40	37	36
Insgesamt	153	351	298	379	396	435	371	395	460	526	586	658

Ausfuhr lebender Tiere (1 000 t)												
	1950	1960	1962	1963	1964	1965	1966	1967	1968	1969	1970	1971
Deutschland (BR)	4	16	12	17	20	16	14	21	22	30	33	36
France	34	39	26	35	31	27	18	28	49	54	73	96
Italia	0	2	0	0	0	0	0	0	0	0	0	0
Niederland	—	18	9	16	28	22	10	18	26	29	35	53
UEBL/BLEU	1	12	9	26	14	19	15	39	60	68	93	104
Total	39	87	56	94	93	84	57	106	157	181	234	289

Bruttoeigenerzeugung (1 000 t)												
	1950	1960	1962	1963	1964	1965	1966	1967	1968	1969	1970	1971
Deutschland (BR)	1 675	2 811	3 174	3 234	3 305	3 249	3 334	3 489	3 733	3 766	3 928	4 118
France	2 029	2 737	2 953	2 857	2 777	2 904	2 956	3 121	3 179	2 981	3 090	3 280
Italia ¹⁴⁾	628	943	1 114	947	1 053	1 099	1 166	1 216	1 376	1 412	1 451	1 419
Niederland	397	709	709	764	707	804	819	873	960	950	1 095	1 204
Belgique/België ⁴⁾	338	464	490	501	434	473	518	574	633	665	794	844
Luxembourg ⁴⁾	18	20	24	22	23	22	23	24	24	21	22	21
EG/CE	5 085	7 684	8 464	8 325	8 299	8 551	8 816	9 297	9 905	9 795	10 380	10 886

Innereien (1 000 t) ⁷⁾												
	1950	1960	1962	1963	1964	1965	1966	1967	1968	1969	1970	1971
Deutschland (BR)	116	188	212	218	220	214	223	233	243	247	259	270
France	236	319	347	334	324	341	346	369	373	350	364	386
Italia	52	80	98	81	89	96	103	107	120	124	127	122
Niederland	24	42	44	48	42	49	51	52	57	57	65	69
Belgique/België	25	39	40	40	36	38	42	44	42	50	59	63
Luxembourg	1	2	2	2	2	2	2	2	2	2	2	2
EG/CE	454	670	743	723	713	740	767	807	837	830	876	912

Bruttoeigenerzeugung einschl. Innereien (1 000 t)												
	1950	1960	1962	1963	1964	1965	1966	1967	1968	1969	1970	1971
Deutschland (BR)	1 791	2 999	3 386	3 452	3 525	3 463	3 557	3 722	3 976	4 013	4 187	4 388
France	2 265	3 056	3 300	3 191	3 101	3 245	3 302	3 490	3 552	3 331	3 454	3 666
Italia ¹⁴⁾	680	1 023	1 212	1 028	1 142	1 195	1 269	1 323	1 496	1 536	1 578	1 541
Niederland	421	751	753	812	749	853	870	925	1 017	1 007	1 160	1 273
Belgique/België	363	503	530	541	470	511	560	618	675	715	853	907
Luxembourg	19	22	26	24	25	24	25	26	26	23	24	23
EG/CE	5 539	8 354	9 207	9 048	9 012	9 291	9 583	10 104	10 742	10 625	11 256	11 798

Fußnoten auf Seite 85.

Notes, voir page 85.

Tell III : Fleischerzeugung
3.0 Zusammengefaßte Ergebnisse

Partie III : Production de viande
3.0 Résultats récapitulatifs

Fleischarten/ Catégories de viande Länder/Pays	1950	1960	1962	1963	1964	1965	1966	1967	1968	1969	1970	1971
--	------	------	------	------	------	------	------	------	------	------	------	------

noch : 3.01 Fleischerzeugung nach Fleischarten und Ländern

3.01 (suite) : Production de viande par catégorie et par pays

500 Geflügelfleisch

500 Viande de volaille

Erzeugung (1 000 t) ^{a)}

Production de volaille (1 000 t) ^{a)}

Deutschland (BR)	52	100	113	121	142	152	176	204	210	223	258	275
France	250	394	460	500	550	587	610	640	680	725	770	790
Italia ¹⁴⁾	58	222	308	359	428	512	554	537	532	579	626	643
Niederland	7	77	98	105	128	151	176	196	213	239	283	318
Belgique/België	26	60	83	84	88	94	98	99	98	101	112	113
Luxembourg ⁹⁾	1	1	1	1	1	1	1	1	1	1	0	0
EG/CE	394	854	1 063	1 170	1 337	1 497	1 615	1 677	1 734	1 868	2 049	2 139

600 Sonstiges Fleisch

600 Autres viandes

Erzeugung (1 000 t) ^{a)}

Production (1 000 t) ^{a)}

Deutschland (BR)	29	21	23	23	23	24	28	28	33	33	35	35
France	100	120	150	160	170	185	210	240	260	280	290	298
Italia ¹⁴⁾	45	57	57	63	65	70	76	79	82	87	94	107
Niederland	—	—	—	—	—	—	—	—	—	—	—	—
Belgique/België	11	11	11	11	11	11	11	11	11	11	11	12
Luxembourg	—	—	—	—	—	—	—	—	—	—	—	—
EG/CE	185	209	241	257	269	290	325	358	386	411	430	452

000 Fleisch insgesamt

000 Toutes catégories

Nettoerzeugung ohne Innereien (1 000 t)

Production nette sans abats (1 000 t)

Deutschland (BR)	1 857	3 106	3 434	3 476	3 557	3 589	3 653	3 764	4 042	4 094	4 285	4 491
France	2 349	3 249	3 578	3 532	3 542	3 710	3 808	4 035	4 160	4 051	4 193	4 390
Italia ¹⁴⁾	751	1 321	1 576	1 564	1 686	1 815	1 959	2 048	2 214	2 324	2 496	2 566
Niederland	418	780	815	866	849	962	993	1 064	1 163	1 179	1 354	1 477
Belgique/België	384	534	582	576	550	590	633	685	724	749	861	901
Luxembourg	19	21	25	23	24	23	24	25	25	22	22	21
EG/CE	5 778	9 011	10 010	10 037	10 208	10 689	11 070	11 621	12 328	12 419	13 211	13 846

Bruttoelgenerzeugung einschl. Innereien (1 000 t)

Production indigène brute y compris les abats (1 000 t)

Deutschland (BR)	1 872	3 120	3 522	3 596	3 690	3 639	3 761	3 954	4 219	4 269	4 480	4 698
France	2 615	3 570	3 910	3 851	3 821	4 017	4 122	4 370	4 492	4 336	4 514	4 754
Italia ¹⁴⁾	783	1 302	1 577	1 450	1 635	1 777	1 899	1 939	2 110	2 202	2 298	2 291
Niederland	428	828	851	917	877	1 004	1 046	1 121	1 230	1 246	1 443	1 591
Belgique/België	400	574	624	636	569	616	669	728	784	827	976	1 032
Luxembourg	20	23	27	25	26	25	26	27	27	24	24	23
EG/CE	6 118	9 417	10 511	10 475	10 618	11 078	11 523	12 139	12 862	12 904	13 735	14 389

Fußnoten auf Seite 85.

Notes, voir page 85.

3.1 Ländertabellen

3.1 Tableaux par pays

Fleischarten/Catégories de viande Bezeichnungen/Désignation	1950	1960	1962	1963	1964	1965	1966	1967	1968	1969	1970	1971
--	------	------	------	------	------	------	------	------	------	------	------	------

3.10 Deutschland (BR)¹⁰⁾

3.10.0 Schlachtgewicht in 1 000 t

3.10.0 Poids carcasse en 1 000 t

	1950	1960	1962	1963	1964	1965	1966	1967	1968	1969	1970	1971
110 Rindfleisch (ohne Kalbfleisch)												
Nettoerzeugung	545	953	1 068	1 103	1 058	1 014	1 089	1 093	1 149	1 176	1 274	1 295
— Einfuhr lebender Tiere	61	115	94	92	83	133	89	29	49	62	49	38
Nettoeigenerzeugung	484	838	974	1 011	975	881	1 000	1 064	1 100	1 114	1 225	1 257
+ Ausfuhr lebender Tiere	0	4	1	5	3	0	0	1	1	3	4	7
Bruttoeigenerzeugung	484	842	975	1 016	978	881	1 000	1 065	1 101	1 117	1 229	1 264
(+ Innereien)	41	72	83	86	83	75	85	91	94	95	104	107
" einschl. Innereien	525	914	1 058	1 102	1 061	956	1 085	1 156	1 195	1 212	1 333	1 371
(— Schlachtfette)	13	22	25	26	25	23	26	28	29	29	32	33
" ohne Fette mit Innereien	512	892	1 033	1 076	1 036	933	1 059	1 128	1 161	1 183	1 301	1 338
110 Viande de bœuf												
120 Kalbfleisch												
Production nette	95	97	104	115	108	99	105	105	93	92	83	81
— Importation d'animaux vivants	0	0	0	0	0	0	1	5	2	7	6	4
Production indigène nette	95	97	104	115	108	99	104	100	91	85	77	77
+ Exportation d'animaux vivants ¹¹⁾	0	—	—	0	4	5	4	11	14	15	18	18
Production indigène brute	95	97	104	115	112	104	108	111	105	100	95	95
(+ Abats comestibles)	15	16	17	19	18	17	18	18	15	16	16	16
" y compris les abats	110	113	121	134	130	121	126	129	120	116	111	111
(— Graisses)	3	3	3	4	4	3	4	4	3	3	3	3
" sans graisse avec abats	107	110	118	130	126	118	122	125	117	113	108	108
120 Viande de veau												
100 Rindfleisch insgesamt												
Nettoerzeugung	640	1 050	1 172	1 218	1 166	1 113	1 194	1 198	1 242	1 268	1 357	1 376
— Einfuhr lebender Tiere	61	115	94	92	83	133	90	34	51	69	55	42
Nettoeigenerzeugung	579	935	1 078	1 126	1 083	980	1 104	1 164	1 191	1 199	1 302	1 334
+ Ausfuhr lebender Tiere	0	4	1	5	7	5	4	12	15	18	22	25
Bruttoeigenerzeugung	579	939	1 079	1 131	1 090	985	1 108	1 176	1 206	1 217	1 324	1 359
(+ Innereien)	56	88	100	105	101	92	103	109	109	111	120	123
" einschl. Innereien	635	1 027	1 179	1 236	1 191	1 077	1 211	1 285	1 315	1 328	1 444	1 482
(— Schlachtfette)	16	25	28	30	29	26	30	32	32	32	35	36
" ohne Fette mit Innereien	619	1 002	1 151	1 206	1 162	1 051	1 181	1 253	1 283	1 296	1 409	1 446
100 Viande bovine												
200 Schweinefleisch												
Production nette	1 066	1 896	2 095	2 086	2 198	2 276	2 234	2 317	2 541	2 555	2 619	2 788
— Importation d'animaux vivants	43	75	42	23	24	47	39	30	37	33	42	56
Production indigène nette	1 023	1 821	2 053	2 063	2 174	2 229	2 195	2 287	2 054	2 522	2 577	2 732
+ Exportation d'animaux vivants	0	—	—	1	0	0	—	0	0	6	5	4
Production indigène brute	1 023	1 821	2 053	2 064	2 174	2 229	2 195	2 287	2 504	2 528	2 582	2 736
(+ Abats comestibles)	57	98	110	111	117	120	118	123	134	136	139	146
" y compris les abats	1 080	1 919	2 163	2 175	2 291	2 349	2 313	2 410	2 638	2 664	2 721	2 882
(— Graisses)	164	283	318	319	336	343	338	352	385	387	395	419
" sans graisse avec abats	916	1 636	1 845	1 856	1 955	2 006	1 975	2 058	2 253	2 277	2 326	2 463
200 Viande de porc												
300 Schaf- und Ziegenfleisch												
Nettoerzeugung	36	19	16	15	15	13	12	11	11	10	11	13
— Einfuhr lebender Tiere	0	0	0	0	0	0	0	0	0	0	0	1
Nettoeigenerzeugung	36	19	16	15	15	13	12	11	11	10	11	12
+ Ausfuhr lebender Tiere	0	0	0	0	0	0	0	0	0	0	0	2
Bruttoeigenerzeugung	36	19	16	15	16	13	12	11	11	10	11	14
(+ Innereien)	2	1	1	1	1	1	1	0	0	0	0	1
" einschl. Innereien	38	20	17	16	17	14	13	11	11	10	11	15
(— Schlachtfette)	0	0	0	0	0	0	0	0	0	0	0	0
" ohne Fette mit Innereien	38	20	17	16	17	14	13	11	11	10	11	15
300 Viande de mouton et de chèvre												

Fußnoten auf Seite 85.

Notes, voir page 85.

Teil III : Fleischerzeugung
3.1 Ländertabellen

Partie III : Production de viande
3.1 Tableaux par pays

Fleischarten/Catégories de viande Bezeichnungen/Désignation	1950	1960	1962	1963	1964	1965	1966	1967	1968	1969	1970	1971
--	------	------	------	------	------	------	------	------	------	------	------	------

3.10 Allemagne (RF) ¹⁰⁾

noch : 3.10.0 Schlachtgewicht in 1 000 t

3.10.0 (suite) : Poids carcasse en 1 000 t

400 Pferdefleisch

400 Viande de cheval

Production nette	34	22	15	13	13	11	9	6	5	5	5	4
— Importation d'animaux vivants	0	0	0	0	0	0	0	0	0	0	0	0
<i>Production indigène nette</i>	34	22	15	13	13	11	9	6	5	5	5	4
+ Exportation d'animaux vivants	4	12	11	11	12	11	10	9	7	6	6	5
Production indigène brute	38	34	26	24	25	22	19	15	12	11	11	9
(+ Abats comestibles)	1	1	1	1	1	1	1	1	0	0	0	0
" y compris les abats	39	35	27	25	26	23	20	16	12	11	11	9
(— Graisses)	1	0	0	0	0	0	0	0	0	0	0	0
" sans graisse avec abats	38	35	27	25	26	23	20	16	12	11	11	9

000 Hauptfleischarten

000 Principales catégories de viande

Nettoerzeugung	1 776	2 985	3 298	3 332	3 392	3 413	3 449	3 532	3 799	3 838	3 992	4 181
— Einfuhr lebender Tiere	105	190	136	115	107	180	129	64	88	102	97	99
<i>Nettoeigenerzeugung</i>	1 671	2 795	3 162	3 217	3 285	3 233	3 320	3 468	3 711	3 736	3 895	4 082
+ Ausfuhr lebender Tiere	4	16	12	17	20	16	14	21	22	30	33	36
Bruttoeigenerzeugung	1 675	2 811	3 174	3 234	3 305	3 249	3 334	3 489	3 733	3 766	3 928	4 118
(+ Innereien)	116	188	212	218	220	214	223	233	243	247	259	270
" einschl. Innereien	1 791	2 999	3 386	3 452	3 525	3 463	3 557	3 722	3 976	4 013	4 187	4 388
(— Schlachtfette)	181	308	346	349	365	369	368	384	417	419	430	455
" ohne Fette mit Innereien	1 610	2 691	3 040	3 103	3 160	3 094	3 189	3 338	3 559	3 594	3 757	3 933

500 Geflügelfleisch

500 Viande de volaille

Production ^{a)}	52	100	113	121	142	152	176	204	210	223	258	275
------------------------------------	----	-----	-----	-----	-----	-----	-----	-----	-----	-----	-----	-----

600 Sonstiges Fleisch

600 Autres viandes

Erzeugung ^{a)}	29	21	23	23	23	24	28	28	33	33	35	35
-----------------------------------	----	----	----	----	----	----	----	----	----	----	----	----

700 Innereien

700 Abats

Production indigène brute	116	188	212	218	220	214	223	233	243	247	259	270
-------------------------------------	-----	-----	-----	-----	-----	-----	-----	-----	-----	-----	-----	-----

000 Fleisch insgesamt

000 Toutes catégories

Production nette sans abats	1 857	3 106	3 434	3 476	3 557	3 589	3 653	3 764	4 042	4 094	4 285	4 491
— Importation d'animaux vivants	105	190	136	115	107	180	129	64	88	102	97	99
<i>Production indigène nette</i>	1 752	2 916	3 298	3 361	3 450	3 409	3 542	3 700	3 954	3 992	4 188	4 392
+ Exportation d'animaux vivants	4	16	12	17	20	16	14	21	22	30	33	36
Production indigène brute	1 756	2 932	3 310	3 378	3 470	3 425	3 538	3 721	3 976	4 022	4 221	4 428
" sans abats	1 756	2 932	3 310	3 378	3 470	3 425	3 538	3 721	3 976	4 022	4 221	4 428
" y compris les abats	1 872	3 120	3 522	3 596	3 690	3 639	3 761	3 954	4 219	4 269	4 480	4 698
(— Graisses)	181	308	346	349	365	369	368	384	417	419	430	455
" sans graisse avec abats	1 691	2 812	3 176	3 247	3 325	3 270	3 393	3 570	3 802	3 850	4 050	4 243

Fußnoten auf Seite 85.

Notes, voir page 85.

Teil III : Fleischerzeugung
3.1 Ländertabellen

Partie III : Production de viande
3.1 Tableaux par pays

Fleischarten/Catégories de viande Bezeichnungen/Désignation	1950	1960	1962	1963	1964	1965	1966	1967	1968	1969	1970	1971
--	------	------	------	------	------	------	------	------	------	------	------	------

3.11 Frankreich

3.11.0 Schlachtgewicht in 1 000 t

3.11.0 Poids carcasse en 1 000 t

110 Rindfleisch (ohne Kalbfleisch)

110 Viande de bœuf

Nettoerzeugung	698	969	1 095	1 060	1 004	1 030	1 093	1 183	1 224	1 171	1 187	1 236
— Einfuhr lebender Tiere ¹⁾	0	0	2	2	0	0	2	1	2	2	2	2
Nettoeigenerzeugung	698	969	1 093	1 058	1 004	1 030	1 091	1 182	1 222	1 169	1 185	1 234
+ Ausfuhr lebender Tiere ¹⁾	17	27	12	24	26	20	13	22	40	41	50	70
Bruttoeigenerzeugung	715	996	1 105	1 082	1 030	1 050	1 104	1 204	1 262	1 210	1 235	1 304
(+ Innereien)	83	116	128	126	119	122	128	140	146	140	143	151
" einschl. Innereien	798	1 112	1 233	1 208	1 149	1 172	1 232	1 344	1 408	1 350	1 378	1 455
(— Schlachtfette)	43	60	66	65	62	63	66	72	76	73	74	78
" ohne Fette mit Innereien	755	1 052	1 167	1 143	1 087	1 109	1 166	1 272	1 332	1 277	1 304	1 377

120 Kalbfleisch

120 Viande de veau

Production nette	296	358	388	394	374	372	382	400	400	381	378	377
— Importation d'animaux vivants ¹⁾	0	0	2	2	1	0	0	1	1	3	2	1
Production indigène nette	296	358	386	392	373	372	382	399	399	378	376	376
+ Exportation d'animaux vivants ¹⁾	0	3	2	2	2	4	3	4	8	12	13	16
Production indigène brute	296	361	388	394	375	376	385	403	407	390	389	392
(+ Abats comestibles)	39	48	52	52	50	50	51	54	54	52	52	52
" y compris les abats	335	409	440	446	425	426	436	457	461	442	441	444
(— Graisses)	15	18	19	20	19	19	19	20	20	20	19	20
" sans graisse avec abats	320	391	421	426	406	407	417	437	441	422	422	424

100 Rindfleisch insgesamt

100 Viande bovine

Nettoerzeugung	994	1 327	1 483	1 454	1 378	1 402	1 475	1 583	1 624	1 552	1 565	1 613
— Einfuhr lebender Tiere ¹⁾	0	0	4	4	1	0	2	2	3	5	4	3
Nettoeigenerzeugung	994	1 327	1 479	1 450	1 377	1 402	1 473	1 581	1 621	1 547	1 561	1 610
+ Ausfuhr lebender Tiere ¹⁾	17	30	14	26	28	24	16	26	48	53	63	86
Bruttoeigenerzeugung	1 011	1 357	1 493	1 476	1 405	1 426	1 489	1 607	1 669	1 600	1 624	1 696
(+ Innereien)	122	164	180	178	169	172	179	194	200	192	195	203
" einschl. Innereien	1 133	1 521	1 673	1 654	1 574	1 598	1 668	1 801	1 869	1 792	1 819	1 899
(— Schlachtfette)	58	78	85	85	81	82	85	92	96	93	93	98
" ohne Fette mit Innereien	1 075	1 443	1 588	1 569	1 493	1 516	1 583	1 709	1 773	1 699	1 726	1 801

200 Schweinefleisch ⁵⁾

200 Viande de porc ⁵⁾

Production nette	839	1 188	1 275	1 215	1 230	1 320	1 301	1 374	1 401	1 297	1 375	1 491
— Importation d'animaux vivants	2	10	3	13	37	25	13	33	60	82	81	84
Production indigène nette	837	1 178	1 272	1 202	1 193	1 295	1 288	1 341	1 341	1 215	1 294	1 407
+ Exportation d'animaux vivants	16	5	10	6	1	2	1	2	0	1	9	10
Production indigène brute	853	1 183	1 282	1 208	1 194	1 297	1 289	1 343	1 341	1 216	1 303	1 417
(+ Abats comestibles)	103	143	155	146	144	157	156	163	162	147	158	171
" y compris les abats	956	1 326	1 437	1 354	1 338	1 454	1 445	1 506	1 503	1 363	1 461	1 588
(— Graisses)	162	225	244	230	227	246	245	255	255	231	248	269
" sans graisse avec abats	794	1 101	1 193	1 124	1 111	1 208	1 200	1 251	1 248	1 132	1 213	1 319

300 Schaf- und Ziegenfleisch

300 Viande de mouton et de chèvre

Nettoerzeugung	101	115	109	99	105	113	119	121	120	117	120	132
— Einfuhr lebender Tiere	1	0	1	3	2	2	2	3	3	5	3	2
Nettoeigenerzeugung	100	115	108	96	103	111	117	118	117	112	117	130
+ Ausfuhr lebender Tiere	0	2	1	1	0	0	0	0	0	0	0	0
Bruttoeigenerzeugung	100	117	109	97	103	111	117	118	117	112	117	130
(+ Innereien)	8	9	9	7	8	9	9	10	9	9	9	11
" einschl. Innereien	108	126	118	104	111	120	126	128	126	121	126	141
(— Schlachtfette)	3	4	3	3	3	3	4	4	4	3	4	4
" ohne Fette mit Innereien	105	122	115	101	108	117	122	124	122	118	122	137

Fußnoten auf Seite 58

Notes, voir page 85

Teil III : Fleischerzeugung
3.1 Ländertabellen

Partie III : Production de viande
3.1 Tableaux par pays

Fleischarten/Catégories de viande Bezeichnungen/Désignation	1950	1960	1962	1963	1964	1965	1966	1967	1968	1969	1970	1971
--	------	------	------	------	------	------	------	------	------	------	------	------

3.11 France

noch : 3.11.0 Schlachtgewicht in 1 000 t

3.11.0 (suite) : Poids carcasse en 1 000 t

400 Fleisch von Einhufern

400 Viande d'équidés

Production nette	65	105	101	104	109	103	93	77	75	80	73	66
— Importation d'animaux vivants	1	27	33	30	36	34	33	24	24	27	28	29
<i>Production indigène nette</i>	64	78	68	74	73	69	60	53	51	53	45	37
+ Exportation d'animaux vivants	1	2	1	2	2	1	1	0	1	0	1	0
Production indigène brute	65	80	69	76	75	70	61	53	52	53	46	37
(+ Abats comestibles)	3	3	3	3	3	3	2	2	2	2	2	1
" y compris les abats	68	83	72	79	78	73	63	55	54	55	48	38
(— Graisses)	3	3	3	3	3	3	2	2	2	2	2	1
" sans graisse avec abats	65	80	69	76	75	70	61	53	52	53	46	37

000 Hauptfleischarten

000 Principales catégories de viande

Nettoerzeugung	1 999	2 735	2 968	2 872	2 822	2 938	2 988	3 155	3 220	3 046	3 133	3 302
— Einfuhr lebender Tiere	4	37	41	50	76	61	50	62	90	119	116	118
<i>Nettoeigenerzeugung</i>	1 995	2 698	2 927	2 822	2 746	2 877	2 938	3 093	3 130	2 927	3 017	3 184
+ Ausfuhr lebender Tiere	34	39	26	35	31	27	18	28	49	54	73	96
Bruttoeigenerzeugung	2 029	2 737	2 953	2 857	2 777	2 904	2 956	3 121	3 179	2 981	3 090	3 280
(+ Innereien)	236	319	347	334	324	341	346	369	373	350	364	386
" einschl. Innereien	2 265	3 056	3 300	3 191	3 101	3 245	3 302	3 490	3 552	3 331	3 454	3 666
(— Schlachtfette)	226	310	335	321	314	334	336	353	357	329	347	372
" ohne Fette mit Innereien	2 039	2 746	2 965	2 870	2 787	2 911	2 966	3 137	3 195	3 002	3 107	3 294

500 Geflügelfleisch

500 Viande de volaille

Production ^{a)}	250	394	460	500	550	587	610	640	680	725	770	790
------------------------------------	-----	-----	-----	-----	-----	-----	-----	-----	-----	-----	-----	-----

600 Sonstiges Fleisch

600 Autres viandes

Erzeugung ^{a)}	100	120	150	160	170	185	210	240	260	280	290	298
-----------------------------------	-----	-----	-----	-----	-----	-----	-----	-----	-----	-----	-----	-----

700 Innereien

700 Abats

Production indigène brute	236	319	347	334	324	341	346	369	373	350	364	386
-------------------------------------	-----	-----	-----	-----	-----	-----	-----	-----	-----	-----	-----	-----

000 Fleisch insgesamt

000 Toutes catégories

Production nette sans abats	2 349	3 249	3 578	3 532	3 542	3 710	3 808	4 035	4 160	4 051	4 193	4 390
— Importation d'animaux vivants	4	37	41	50	76	61	50	62	90	119	116	118
<i>Production indigène nette</i>	2 345	3 212	3 537	3 482	3 466	3 649	3 758	3 973	4 070	3 932	4 077	4 272
+ Exportation d'animaux vivants	34	39	26	35	31	27	18	28	49	54	73	96
Production indigène brute	2 379	3 251	3 563	3 517	3 497	3 676	3 776	4 001	4 119	3 986	4 150	4 368
" sans abats	2 379	3 251	3 563	3 517	3 497	3 676	3 776	4 001	4 119	3 986	4 150	4 368
" y compris les abats	2 615	3 570	3 910	3 851	3 821	4 017	4 122	4 370	4 492	4 336	4 514	4 754
(— Graisses)	226	310	335	321	314	334	336	353	357	329	347	372
" sans graisse avec abats	2 389	3 260	3 575	3 530	3 507	3 683	3 786	4 017	4 135	4 007	4 167	4 382

Fußnoten auf Seite 85.

Notes, voir page 85.

Teil III : Fleischerzeugung
3.1 Ländertabellen

Partie III : Production de viande
3.1 Tableaux par pays

Fleischarten/Catégories de viande Bezeichnungen/Désignation	1950	1960	1962	1963	1964	1965	1966	1967	1968	1969	1970	1971
--	------	------	------	------	------	------	------	------	------	------	------	------

3.12 Italien¹⁴⁾

3.12.0 Schlachtgewicht in 1 000 t

3.12.0 Poids carcasse en 1 000 t

	1950	1960	1962	1963	1964	1965	1966	1967	1968	1969	1970	1971
110 Rindfleisch¹²⁾ (ohne Kalbfleisch)												
Nettoerzeugung	234	456	614	579	553	591	706	778	853	909	954	949
— Einfuhr lebender Tiere ¹³⁾	14	65	36	91	65	86	116	167	175	182	232	298
Nettoeigenerzeugung	220	391	578	488	488	505	590	611	678	727	722	651
+ Ausfuhr lebender Tiere	0	0	0	0	0	0	0	0	0	0	0	0
Bruttoeigenerzeugung	220	391	578	488	488	505	590	611	678	727	722	651
(+ Innereien)	22	39	58	49	49	51	59	61	68	73	72	65
" einschl. Innereien	242	430	636	537	537	556	649	672	746	800	794	716
(— Schlachtfette)	6	11	17	14	14	15	17	18	20	21	21	19
" ohne Fette mit Innereien	236	419	619	523	523	541	632	654	726	779	773	697
110 Viande de bœuf¹²⁾												
120 Kalbfleisch												
Production nette	71	80	111	100	83	85	107	112	119	118	123	121
— Importation d'animaux vivants ¹³⁾	0	4	21	63	41	13	6	8	15	14	17	17
Production indigène nette	71	76	90	37	42	72	101	104	104	104	106	104
+ Exportation d'animaux vivants	0	0	0	0	0	0	0	0	0	0	0	0
Production indigène brute	71	76	90	37	42	72	101	104	104	104	106	104
(+ Abats comestibles)	8	9	11	4	5	9	12	12	12	12	13	12
" y compris les abats	79	85	101	41	47	81	113	116	116	116	119	116
(— Graisses)	3	4	4	2	2	3	5	5	5	5	5	5
" sans graisse avec abats	76	81	97	39	45	78	108	111	111	111	114	111
120 Viande de veau												
100 Rindfleisch insgesamt												
Nettoerzeugung	305	536	725	679	636	676	813	890	972	1 027	1 077	1 070
— Einfuhr lebender Tiere	14	69	57	154	106	99	122	175	190	196	249	315
Nettoeigenerzeugung	291	467	668	525	530	577	691	715	782	831	828	755
+ Ausfuhr lebender Tiere	0	0	0	0	0	0	0	0	0	0	0	0
Bruttoeigenerzeugung	291	467	668	525	530	577	691	715	782	831	828	755
(+ Innereien)	30	48	69	53	54	60	71	73	80	85	85	77
" einschl. Innereien	321	515	737	578	584	637	762	788	862	916	913	832
(— Schlachtfette)	9	15	21	16	16	18	22	23	25	26	26	24
" ohne Fette mit Innereien	312	500	716	562	568	619	740	765	837	890	887	808
100 Viande bovine												
200 Schweinefleisch												
Production nette	270	425	396	375	472	478	435	461	542	533	593	644
— Importation d'animaux vivants	3	10	15	9	1	4	10	10	3	5	28	32
Production indigène nette	267	415	381	366	471	474	425	451	539	528	565	612
+ Exportation d'animaux vivants	0	2	0	0	0	0	0	0	0	0	0	0
Production indigène brute	267	417	381	366	471	474	425	451	539	528	565	612
(+ Abats comestibles)	18	29	26	25	32	33	29	31	37	36	39	42
" y compris les abats	285	446	407	391	503	507	454	482	576	564	604	654
(— Graisses)	50	79	72	69	89	90	80	85	102	100	107	116
" sans graisse avec abats	235	367	335	322	414	417	374	397	474	464	497	538
200 Viande de porc												
300 Schaf- und Ziegenfleisch												
Nettoerzeugung	50	40	43	41	41	38	42	44	46	50	55	54
— Einfuhr lebender Tiere	0	0	0	1	3	4	6	7	7	12	17	22
Nettoeigenerzeugung	50	40	43	40	38	34	36	37	39	38	38	32
+ Ausfuhr lebender Tiere	0	0	0	0	0	0	0	0	0	0	0	0
Bruttoeigenerzeugung	50	40	43	40	38	34	36	37	39	38	38	32
(+ Innereien)	3	2	2	2	2	2	2	2	2	2	2	2
" einschl. Innereien	53	42	45	42	40	36	38	39	41	40	40	34
(— Schlachtfette)	2	2	2	2	2	1	2	2	2	2	2	1
" ohne Fette mit Innereien	51	40	43	40	38	35	36	37	39	38	38	33
300 Viande de mouton et de chèvre												

Fußnoten auf Seite 85.

Notes, voir page 85.

Teil III : Fleischerzeugung
3.1 Ländertabellen

Partie III : Production de viande
3.1 Tableaux par pays

Fleischarten/Catégories de viande Bezeichnungen/Désignation	1950	1960	1962	1963	1964	1965	1966	1967	1968	1969	1970	1971
--	------	------	------	------	------	------	------	------	------	------	------	------

3.12 Italie ¹⁴⁾

noch : 3.12.0 Schlachtfette in 1 000 t

3.12.0 (suite) : Poids carcasse en 1 000 t

400 Fleisch von Einhufern	400 Viande d'équidés											
Production nette	23	41	47	47	44	41	39	37	40	48	51	48
— Importation d'animaux vivants	3	22	25	31	30	27	25	24	24	33	31	28
<i>Production indigène nette</i>	20	19	22	16	14	14	14	13	16	15	20	20
+ Exportation d'animaux vivants	0	—	—	—	—	—	—	—	—	—	—	—
Production indigène brute	20	19	22	16	14	14	14	13	16	15	20	20
(+ Abats comestibles)	1	1	1	1	1	1	1	1	1	1	1	1
" y compris les abats	21	20	23	17	15	15	15	14	17	16	21	21
(— Graisses)	0	0	0	0	0	0	0	0	0	0	0	0
" sans graisse avec abats	21	20	23	17	15	15	15	14	17	16	21	21

000 Hauptfleischarten	000 Principales catégories de viande											
Nettoerzeugung	648	1 042	1 211	1 142	1 193	1 233	1 329	1 432	1 600	1 658	1 776	1 816
— Einfuhr lebender Tiere	20	101	97	195	140	134	163	216	224	246	325	397
<i>Nettoeigenerzeugung</i>	628	941	1 114	947	1 053	1 099	1 166	1 216	1 376	1 412	1 451	1 419
+ Ausfuhr lebender Tiere	0	2	0	0	0	0	0	0	0	0	0	0
Bruttoeigenerzeugung	628	943	1 114	947	1 053	1 099	1 166	1 216	1 376	1 412	1 451	1 419
(+ Innereien)	52	80	98	81	89	96	103	107	120	124	127	122
" einschl. Innereien	680	1 023	1 212	1 028	1 142	1 195	1 269	1 323	1 496	1 536	1 578	1 541
(— Schlachtfette)	61	96	95	87	107	109	104	110	129	128	135	141
" ohne Fette mit Innereien	619	927	1 117	941	1 035	1 086	1 165	1 213	1 367	1 408	1 443	1 400

500 Geflügelfleisch	500 Viande de volaille											
Production ⁹⁾	58	222	308	359	428	512	554	537	532	579	626	643

600 Sonstiges Fleisch	600 Autres viandes											
Erzeugung ⁹⁾	45	57	57	63	65	70	76	79	82	87	94	107

700 Innereien	700 Abats											
Production indigène brute	52	80	98	81	89	96	103	107	120	124	127	122

000 Fleisch insgesamt	000 Toutes catégories de viande											
Production nette sans abats	751	1 321	1 576	1 564	1 686	1 815	1 959	2 048	2 214	2 324	2 496	2 566
— Importation d'animaux vivants	20	101	97	195	140	134	163	216	224	246	325	397
<i>Production indigène nette</i>	731	1 220	1 479	1 369	1 546	1 681	1 796	1 832	1 990	2 078	2 171	2 169
+ Exportation d'animaux vivants	0	2	0	0	0	0	0	0	0	0	0	0
Production indigène brute	731	1 222	1 479	1 369	1 546	1 681	1 796	1 832	1 990	2 078	2 171	2 169
" sans abats	783	1 302	1 577	1 450	1 635	1 777	1 899	1 939	2 110	2 202	2 298	2 291
" y compris les abats	61	96	95	87	107	109	104	110	129	128	135	141
(— Graisses)	61	96	95	87	107	109	104	110	129	128	135	141
" sans graisse avec abats	722	1 206	1 482	1 363	1 528	1 668	1 795	1 829	1 981	2 074	2 163	2 150

Fußnoten auf Seite 85.

Notes, voir page 85.

Fleischarten/Catégories de viande Bezeichnungen/Désignation	1950	1960	1962	1963	1964	1965	1966	1967	1968	1969	1970	1971
--	------	------	------	------	------	------	------	------	------	------	------	------

3.13 Niederlande

3.13.0 Schlachtgewicht in 1 000 t

3.13.0 Poids carcasse en 1 000 t

3.13.0 Schlachtgewicht in 1 000 t												
110 Rindfleisch (ohne Kalbfleisch)												
Nettoerzeugung	123	201	230	264	215	216	213	225	227	219	250	242
— Einfuhr lebender Tiere	11	7	14	11	40	22	7	12	14	16	10	7
Nettoeigenerzeugung	112	194	216	253	175	194	206	213	213	203	240	235
+ Ausfuhr lebender Tiere	—	1	1	3	1	0	0	0	0	0	0	0
Bruttoeigenerzeugung	112	195	217	256	176	194	206	213	213	203	240	235
(+ Innereien)	10	17	19	22	15	18	19	20	20	19	22	22
" einschl. Innereien	122	212	236	278	191	212	225	233	233	222	262	257
(— Schlachtfette)	3	7	8	12	8	17	16	19	20	19	24	23
" ohne Fette mit Innereien	119	205	228	266	183	195	209	214	213	203	238	234
120 Kalbfleisch												
Production nette	21	42	50	60	59	67	68	71	81	90	104	106
— Importation d'animaux vivants	—	—	—	—	—	—	0	0	0	0	0	0
Production indigène nette	21	42	50	60	59	67	68	71	81	90	104	106
+ Exportation d'animaux vivants	—	2	5	4	1	2	0	4	2	0	0	0
Production indigène brute	21	44	55	64	60	69	68	75	83	80	104	106
(+ Abats comestibles)	2	4	5	6	6	6	6	6	7	8	9	9
" y compris les abats	23	48	60	70	66	75	74	81	90	98	113	115
(— Graisses)	1	1	1	1	1	2	1	2	2	2	2	2
" sans graisse avec abats	22	47	59	69	65	73	73	79	88	96	111	113
100 Rindfleisch insgesamt												
Nettoerzeugung	144	243	280	324	274	283	281	296	308	309	354	348
— Einfuhr lebender Tiere	11	7	14	11	40	22	7	12	14	16	10	7
Nettoeigenerzeugung	133	236	266	313	234	261	274	284	294	293	344	341
+ Ausfuhr lebender Tiere	—	3	6	7	2	2	0	4	2	0	0	0
Bruttoeigenerzeugung	133	239	272	320	236	263	274	288	296	293	344	341
(+ Innereien)	12	21	24	28	21	24	25	26	27	27	31	31
" einschl. Innereien	145	260	296	348	257	287	299	314	323	320	375	372
(— Schlachtfette)	4	8	9	13	9	19	17	21	22	21	26	25
" ohne Fette mit Innereien	141	252	287	335	248	268	282	293	301	299	349	347
200 Schweinefleisch												
Production nette	243	435	418	420	432	509	521	558	627	617	701	795
— Importation d'animaux vivants	0	—	—	—	—	—	—	—	—	1	0	0
Production indigène nette	243	435	418	420	432	509	521	558	627	616	701	795
+ Exportation d'animaux vivants	—	14	1	7	24	16	7	11	21	26	32	50
Production indigène brute	243	449	419	427	456	525	528	569	648	642	733	845
(+ Abats comestibles)	10	19	18	18	19	23	24	24	28	28	32	36
" y compris les abats	253	468	437	445	475	548	552	593	676	670	765	881
(— Graisses)	46	84	79	80	86	101	105	112	127	126	139	166
Graisse (sans lard de dos) p.m.	—	20	17	15	16	22	25	30	35	29	29	39
" sans graisse avec abats	207	384	358	365	389	447	447	481	549	544	626	715
300 Schaffleisch												
Nettoerzeugung	10	9	9	8	6	11	9	9	9	8	11	12
— Einfuhr lebender Tiere	0	—	—	—	0	5	0	0	0	0	0	0
Nettoeigenerzeugung	10	9	9	8	6	6	9	9	9	8	11	12
+ Ausfuhr lebender Tiere	—	0	—	0	—	—	—	—	—	—	0	0
Bruttoeigenerzeugung	10	9	9	8	6	6	9	9	9	8	11	12
(+ Innereien)	1	1	1	1	1	1	1	1	1	1	1	1
" einschl. Innereien	11	11	10	9	7	7	10	10	10	9	12	13
(— Schlachtfette)	0	0	0	0	0	0	0	0	0	0	0	0
" ohne Fette mit Innereien	11	10	10	9	7	7	10	10	10	9	12	13

Fußnoten auf Seite 85.

Notes, voir page 85.

Teil III : Fleischerzeugung
3.1 Ländertabellen

Partie III : Production de viande
3.1 Tableaux par pays

Fleischarten/Catégories de viande Bezeichnungen/Désignation	1950	1960	1962	1963	1964	1965	1966	1967	1968	1969	1970	1971
--	------	------	------	------	------	------	------	------	------	------	------	------

3.13 Pays-Bas

noch : 3.13.0 Schlachtgewicht In 1 000 t

3.13.0 (suite) : Poids carcasse en 1 000 t

400 Pferdefleisch

400 Viande de cheval

Production nette	14	16	10	9	9	8	6	5	6	6	5	4
— Importation d'animaux vivants . . .	3	5	3	2	2	2	1	1	2	2	1	1
<i>Production indigène nette</i>	11	11	7	7	7	6	5	4	4	4	4	3
+ Exportation d'animaux vivants . . .	—	1	2	2	2	4	3	3	3	3	3	3
Production indigène brute	11	12	9	9	9	10	8	7	7	7	7	6
(+ Abats comestibles)	1	1	1	1	1	1	1	1	1	1	1	1
" y compris les abats	12	13	10	10	10	11	9	8	8	8	8	7
(— Graisses)	1	1	1	1	1	1	1	1	1	1	1	1
" sans graisse avec abats	11	12	9	9	9	10	8	7	7	7	7	6

000 Hauptfleischarten

000 Principales catégories de viande

Nettoerzeugung	411	703	717	761	721	811	817	868	950	940	1 071	1 159
— Einfuhr lebender Tiere	14	12	17	13	42	29	8	13	16	19	11	8
<i>Nettoeigenerzeugung</i>	397	691	700	748	679	782	809	855	934	921	1 060	1 151
+ Ausfuhr lebender Tiere	—	18	9	16	28	22	10	18	26	29	35	53
Bruttoeigenerzeugung	397	709	709	764	707	804	819	873	960	950	1 095	1 204
(+ Innereien)	24	42	44	48	42	49	51	52	57	57	65	69
" einschl. Innereien	421	751	753	812	749	853	870	925	1 017	1 007	1 160	1 273
(— Schlachtfette)	51	93	89	94	96	121	123	134	150	148	166	192
" ohne Fette mit Innereien	370	658	664	718	653	732	747	791	867	859	994	1 081

500 Geflügelfleisch

500 Viande de volaille

Production *)	7	77	98	105	128	151	176	196	213	239	283	318
-------------------------	---	----	----	-----	-----	-----	-----	-----	-----	-----	-----	-----

700 Innereien

700 Abats

Bruttoeigenerzeugung	24	42	44	48	42	49	51	52	57	57	65	69
--------------------------------	----	----	----	----	----	----	----	----	----	----	----	----

000 Fleisch insgesamt

000 Toutes catégories de viande

Production nette sans abats	418	780	815	866	849	962	993	1 064	1 163	1 179	1 354	1 477
— Importation d'animaux vivants . . .	14	12	17	13	42	29	8	13	16	19	11	8
<i>Production indigène nette</i>	404	768	798	853	807	933	985	1 051	1 147	1 160	1 343	1 469
+ Exportation d'animaux vivants . . .	—	18	9	16	28	22	10	18	26	29	35	53
Production indigène brute	404	786	807	869	835	955	995	1 069	1 173	1 189	1 378	1 522
sans abats	404	786	807	869	835	955	995	1 069	1 173	1 189	1 378	1 522
" y compris les abats	428	828	851	917	877	1 004	1 046	1 121	1 230	1 246	1 443	1 591
(— Graisses)	51	93	89	94	96	121	123	134	150	148	166	192
" sans graisse avec abats	377	735	762	823	781	883	923	987	1 080	1 098	1 277	1 399

Fußnoten auf Seite 85.

Notes, voir page 85.

Teil III : Fleischerzeugung
3.1 Ländertabellen

Partie III : Production de viande
3.1 Tableaux par pays

Fleischarten/Catégories de viande Bezeichnungen/Désignation	1950	1960	1962	1963	1964	1965	1966	1967	1968	1969	1970	1971
--	------	------	------	------	------	------	------	------	------	------	------	------

3.14 Belgien ⁴⁾

3.14.0 Schlachtgewicht in 1 000 t

3.14.0 Poids carcasse en 1 000 t

	1950	1960	1962	1963	1964	1965	1966	1967	1968	1969	1970	1971
110 Rindfleisch (ohne Kalbfleisch)												
Nettoerzeugung	115	181	189	202	184	183	199	209	212	220	232	238
— Einfuhr lebender Tiere	3	1	1	2	23	16	12	29	25	20	19	16
Nettoeigenerzeugung	112	180	188	200	161	167	187	180	187	200	213	222
+ Ausfuhr lebender Tiere	—	1	3	18	3	1	2	1	2	3	3	5
Bruttoeigenerzeugung	112	181	191	218	164	168	189	181	189	203	216	227
(+ Innereien)	11	20	20	22	18	18	20	18	20	20	21	22
" einschl. Innereien	123	201	211	240	182	186	209	199	209	233	237	249
(— Schlachtfette)	7	11	12	14	10	11	13	13	13	13	14	14
" ohne Fette mit Innereien	116	190	199	226	172	175	196	186	196	210	223	235
120 Kalbfleisch												
Production nette	19	22	22	27	21	20	20	21	23	25	27	28
— Importation d'animaux vivants	0	0	0	0	0	1	0	1	2	4	2	2
Production indigène nette	19	22	22	27	21	19	20	20	21	21	25	26
+ Exportation d'animaux vivants	—	0	0	2	1	0	1	3	5	6	5	3
Production indigène brute	19	22	22	29	22	19	21	23	26	27	30	29
(+ Abats comestibles)	2	3	3	3	2	2	2	2	2	2	3	3
" y compris les abats	21	25	25	32	24	21	23	25	28	29	33	32
(— Graisses)	1	1	1	1	1	1	1	1	1	1	1	1
" sans graisse avec abats	20	24	24	31	23	20	22	24	27	28	32	31
100 Rindfleisch												
Nettoerzeugung	134	203	211	229	205	203	219	320	235	245	259	266
— Einfuhr lebender Tiere	3	1	1	2	23	17	12	30	27	24	21	18
Nettoeigenerzeugung	131	202	210	227	182	186	207	200	208	221	238	248
+ Ausfuhr lebender Tiere	—	1	3	20	4	1	3	4	7	9	8	8
Bruttoeigenerzeugung	131	203	312	247	186	187	210	204	215	230	246	256
(+ Innereien)	13	23	23	25	20	20	22	20	22	22	24	25
" einschl. Innereien	144	226	236	272	206	207	232	224	237	252	270	281
(— Schlachtfette)	8	12	13	15	11	12	14	14	14	14	15	15
" ohne Fette mit Innereien	136	214	223	257	195	195	218	210	223	238	255	266
200 Schweinefleisch												
Production nette	190	238	260	238	231	266	294	334	367	375	465	498
— Importation d'animaux vivants	0	0	0	0	1	6	4	5	7	4	7	14
Production indigène nette	190	238	260	238	230	260	290	329	360	371	458	484
+ Exportation d'animaux vivants	1	11	6	6	10	17	11	24	51	58	84	94
Production indigène brute	191	249	266	244	240	277	301	363	411	429	542	578
(+ Abats comestibles)	12	16	17	15	16	18	20	24	20	28	35	38
" y compris les abats	203	265	283	259	256	295	321	387	431	457	577	616
(— Graisses)	36	47	50	46	46	52	57	69	78	82	102	109
" sans graisse avec abats	167	218	233	213	210	243	264	318	353	375	475	507
300 Schaf- und Ziegenfleisch												
Nettoerzeugung	2	2	2	2	3	4	2	3	4	7	4	4
— Einfuhr lebender Tiere	0	0	0	0	2	3	1	1	3	6	4	0
Nettoeigenerzeugung	2	2	2	2	1	1	1	2	1	1	0	4
+ Ausfuhr lebender Tiere	—	—	—	—	—	1	0	0	1	0	0	1
Bruttoeigenerzeugung	2	2	2	2	1	2	1	2	2	1	0	5
(+ Innereien)	0	0	0	0	0	0	0	0	0	0	0	0
" einschl. Innereien	2	2	2	2	1	2	1	2	2	1	0	5
(— Schlachtfette)	0	0	0	0	0	0	0	0	0	0	0	0
" ohne Fette mit Innereien	2	2	2	2	1	2	1	2	2	1	0	5

Fußnoten auf Seite 85.

Notes, voir page 85.

Teil III : Fleischerzeugung
3.1 Ländertabellen

Partie III : Production de viande
3.1 Tableaux par pays

Fleischarten/Catégories de viande Bezeichnungen/Désignation	1950	1960	1962	1963	1964	1965	1966	1967	1968	1969	1970	1971
--	------	------	------	------	------	------	------	------	------	------	------	------

3.14 Belgique *)

noch : 3.14.0 Schlachtgewicht in 1 000 t

3.14.0 (suite) : Poids carcasse en 1 000 t

400 Pferdefleisch

400 Viande de cheval

Production nette	21	20	15	12	12	12	9	8	9	10	10	8
— Importation d'animaux vivants	7	10	6	4	5	5	4	4	5	6	5	4
<i>Production indigène nette</i>	14	10	9	8	7	7	5	4	4	4	5	4
+ Exportation d'animaux vivants	—	—	—	—	—	0	1	1	1	1	1	1
Production indigène brute	14	10	9	8	7	7	6	5	5	5	6	5
(+ Abats comestibles)	0	0	0	0	0	0	0	0	0	0	0	0
" y compris les abats	14	10	9	8	7	7	6	5	5	5	6	5
(— Graisses)	1	1	1	1	1	1	1	1	1	1	1	1
" sans graisse avec abats	13	9	8	7	6	6	5	4	4	4	5	4

000 Hauptfleischarten

000 Principales catégories de viande

Nettoerzeugung	347	463	488	481	451	485	524	575	615	637	738	776
— Einfuhr lebender Tiere	10	11	7	6	31	31	21	40	42	40	37	36
<i>Nettoeigenerzeugung</i>	337	452	481	475	420	454	503	535	573	597	701	740
+ Ausfuhr lebender Tiere	1	12	9	26	14	19	15	39	60	68	93	104
Bruttoeigenerzeugung	338	464	490	501	434	473	518	574	633	665	794	844
(+ Innereien)	25	39	40	40	36	38	42	44	42	50	59	63
" einschl. Innereien	363	503	530	541	470	511	560	618	675	715	853	907
(— Schlachtfette)	45	60	64	62	58	65	72	84	93	97	118	125
" ohne Fette mit Innereien	318	443	466	479	412	446	488	534	582	618	735	782

500 Geflügelfleisch

500 Viande de volaille

Production *)	26	60	83	84	88	94	98	99	98	101	112	113
-------------------------	----	----	----	----	----	----	----	----	----	-----	-----	-----

600 Sonstiges Fleisch

600 Autres viandes

Erzeugung *)	11	11	11	11	11	11	11	11	11	11	11	12
------------------------	----	----	----	----	----	----	----	----	----	----	----	----

700 Innereien

700 Abats

Production indigène brute	25	39	40	40	36	38	42	44	42	50	59	63
-------------------------------------	----	----	----	----	----	----	----	----	----	----	----	----

000 Fleisch insgesamt

000 Toutes catégories de viande

Production nette sans abats	384	534	582	576	550	590	633	685	724	749	861	901
— Importation d'animaux vivants	10	11	7	6	31	31	21	40	42	40	37	36
<i>Production indigène nette</i>	374	523	575	570	519	559	612	645	682	709	824	865
+ Exportation d'animaux vivants	1	12	9	26	14	19	15	39	60	68	93	104
Production indigène brute												
" sans abats	375	535	584	596	533	578	627	684	742	777	917	969
" y compris les abats	400	574	624	636	569	616	669	728	784	827	976	1 032
(— Graisses)	45	60	64	62	58	65	72	84	93	97	118	125
" sans graisse avec abats	355	514	560	574	511	551	591	646	691	730	858	907

Fußnoten auf Seite 85.

Notes, voir page 85.

Teil III : Fleischerzeugung
3.1 Ländertabellen

Partie III : Production de viande
3.1 Tableaux par pays

Fleischarten/Catégories de viande Bezeichnungen/Désignation	1950	1960	1962	1963	1964	1965	1966	1967	1968	1969	1970	1971
--	------	------	------	------	------	------	------	------	------	------	------	------

3.15 Luxembourg ⁴⁾¹⁵⁾

3.15 Luxembourg ⁴⁾¹⁵⁾

3.15.0 Schlachtgewicht in 1 000 t

3.15.0 Poids carcasse en 1 000 t

	1950	1960	1962	1963	1964	1965	1966	1967	1968	1969	1970	1971
110 Rindfleisch (ohne Kalbfleisch)												
Gesamterzeugung	5	8	10	10	10	9	10	12	12	11	12	11
(+ Innereien)	0	1	1	1	1	1	1	1	1	1	1	1
" einschl. Innereien	5	9	11	11	11	10	11	13	13	12	13	12
(— Schlachtfette)	0	1	1	1	1	1	1	1	1	1	1	1
" ohne Fette mit Innereien	5	8	10	10	10	9	10	12	12	11	12	11
120 Kalbfleisch												
Production totale	1	1	1	1	1	1	1	0	0	0	0	0
(+ Abats comestibles)	0	0	0	0	0	0	0	0	0	0	0	0
(— Graisses)	0	0	0	0	0	0	0	0	0	0	0	0
100 Rindfleisch insgesamt												
Production totale	6	9	11	11	11	10	11	12	12	11	12	11
(+ Abats comestibles)	1	1	1	1	1	1	1	1	1	1	1	1
" y compris les abats	6	10	12	12	12	11	12	13	13	12	13	12
(— Graisses)	0	1	1	1	1	1	1	1	1	1	1	1
" sans graisse avec abats	6	9	11	11	11	10	11	12	12	11	12	11
200 Schweinefleisch												
Gesamterzeugung	12	11	13	11	12	12	12	12	12	10	10	10
(+ Innereien)	1	1	1	1	1	1	1	1	1	1	1	1
" einschl. Innereien	13	12	14	12	13	13	13	13	13	11	11	11
(— Schlachtfette)	2	2	2	2	2	2	2	2	2	2	2	2
" ohne Fette mit Innereien	11	10	12	10	11	11	11	11	11	9	9	8
000 Hauptfleischarten												
Production totale	18	20	24	22	23	22	23	24	24	21	22	21
(+ Abats comestibles)	1	2	2	2	2	2	2	2	2	2	2	2
" y compris les abats	19	22	26	24	25	24	25	26	26	23	24	23
(— Graisses)	2	3	3	3	3	3	3	3	3	3	3	3
" sans graisse avec abats	17	19	23	21	22	21	22	23	23	20	21	20
500/600 Geflügelfleisch und sonstiges Fleisch ⁹⁾												
Erzeugung ⁹⁾	(1)	1	1	1	1	1	1	1	1	1	0	0
700 Innereien												
Production total	1	2	2	2	2	2	2	2	2	2	2	2
000 Fleisch insgesamt												
Production totale sans abats	19	21	25	23	24	23	24	25	25	22	22	21
" y compris les abats	20	23	27	25	26	25	26	27	27	24	24	23
(— Graisses)	2	3	3	3	3	3	3	3	3	3	3	3
" sans graisse avec abats	18	20	24	22	23	22	23	24	24	21	21	20

Fußnoten auf Seite 85.

Notes, voir page 85.

Produkt	Produkt	Anfangsbestand		Endbestand		Veränderung	Produktion	Einfuhr	Ausfuhr	Verbrauch	Veränderung	Produktion	Einfuhr	Ausfuhr	Verbrauch	Veränderung
		Import	Export	Import	Export											
...

10. Versorgungsbilanz der EG

10. Bilan d'approvisionnement de la CE

Teil IV
in 1 000 t

4.00.0 Poids carcasse y compris les graisses
de dépece en 1 000 t

Versorgungsbilanzen für Fleisch

Produkt	Produkt
700	700

Bilan d'approvisionnement en viande

Produkt	Produkt
700	700

4.00.1 Bilan d'approvisionnement en viande
de dépece en 1 000 t

4.00.1 Poids carcasse sans graisses en 1 000 t

Produkt	Produkt
700	700

Teil IV : Fleischbilanzen
4.0 Zusammengefaßte Ergebnisse

Partie IV : Bilans de la viande
4.0 Résultats récapitulatifs

Fleischarten Catégories de viande	Bruttoeigenerzeugung	Ausfuhr lebender Tiere	Nettoeigenerzeugung	Einfuhr lebender Tiere	Nettoerzeugung	Bestandsveränderungen	Außenhandel Fleisch Commerce extérieur viande		Inlandsverwendung	Nahrungsverbrauch Consom. humaine	
	Product. indigène brute	Export. animaux vivants	Product. indigène nette	Import. animaux vivants	Product. nette	Variations des stocks	Ausfuhr	Einfuhr	Utilisation intérieure	Insgesamt Total	kg/Kopf kg/tête
							Export.	Import.			

4.00 Versorgungsbilanz der EG

4.00 Bilan d'approvisionnement de la CE

4.00.0 Schlachtgewicht einschl. Abschnittfette
in 1 000 t

4.00.0 Poids carcasse y compris les graisses
de découpe en 1 000 t

1970/71												1970/71											
100	Viande de bœuf et de veau . . .	4 446	0	4 446	239	4 685	— 6	115	428	5 004	5 004	26,4											
200	Viande de porc	6 044	2	6 042	26	6 068	+ 8	193	107	5 974	5 974	31,4											
300	Viande de mouton et de chèvre . . .	184	0	184	21	205	—	0	41	246	246	1,3											
400	Viande d'équidés	87	0	87	51	138	—	0	72	210	210	1,1											
000	Principales catégories de viande	10 761	2	10 759	337	11 096	+ 2	308	648	11 434	11 434	60,2											
500	Viande de volaille.	2 108	6	2 102	2	2 104	+ 7	53	48	2 092	2 092	11,0											
600	Autres viandes	436	0	436	6	442	—	0	36	478	478	2,5											
700	Abats	904	0	904	33	937	—	16	117	1 038	1 038	5,5											
000	Toutes catégories	14 209	8	14 201	378	14 579	+ 9	377	849	15 042	15 042	79,2											

1969/70

1969/70

100	Rind- und Kalbfleisch.	4 298	39	4 259	259	4 518	— 5	87	406	4 842	4 842	25,7
200	Schweinefleisch	5 462	1	5 461	36	5 497	— 6	177	141	5 467	5 467	29,1
300	Schaf- und Ziegenfleisch	173	0	173	21	194	—	1	36	229	229	1,2
400	Fleisch von Einhufern.	94	6	88	61	149	—	0	65	214	214	1,1
000	Hauptfleischarten	10 027	46	9 981	377	10 358	— 11	265	648	10 752	10 752	57,1
500	Geflügelfleisch	1 964	1	1 963	2	1 965	+ 2	41	47	1 969	1 969	10,4
600	Sonstiges Fleisch	419	0	419	4	423	—	0	34	457	457	2,4
700	Innereien	847	2	845	33	878	—	10	123	991	991	5,3
000	Fleisch insgesamt	13 257	49	13 208	416	13 624	— 9	316	852	14 169	14 169	75,3

4.00.1 Schlachtgewicht ohne Fette in 1 000 t

4.00.1 Poids carcasse sans graisses en 1 000 t

1970/71												1970/71											
100	Viande de bœuf et de veau . . .	4 244	0	4 244	234	4 478	— 6	115	428	4 797	4 797	25,3											
200	Viande de porc	4 990	1	4 989	22	5 011	+ 8	185	106	4 924	4 924	25,9											
300	Viande de mouton et de chèvre . . .	178	1	177	21	198	—	0	41	239	239	1,3											
400	Viande d'équidés	82	0	82	48	130	—	0	72	202	202	1,1											
000	Principales catégories de viande	9 494	2	9 492	325	9 817	+ 2	300	647	10 162	10 162	53,5											
500	Viande de volaille.	2 108	6	2 102	2	2 104	+ 7	53	48	2 092	2 092	11,0											
600	Autres viandes	436	0	436	6	442	—	0	36	478	478	2,5											
700	Abats	904	0	904	33	937	—	16	117	1 038	1 038	5,5											
000	Toutes catégories	12 942	8	12 934	366	13 300	+ 9	369	848	13 770	13 770	72,5											

Teil IV : Fleischbilanzen
4.0 Zusammengefaßte Ergebnisse

Partie IV : Bilans de la viande
4.0 Résultats récapitulatifs

Fleischarten Catégories de viande	Bruttoeigenerzeugung Product. indigène brute	Ausfuhr lebender Tiere Export. animaux vivants	Nettoeigenerzeugung Product. indigène nette	Einfuhr lebender Tiere Import. animaux vivants	Nettoerzeugung Product. nette	Bestandsveränderungen Variations des stocks	Außenhandel Fleisch Commerce extérieur viande		Inlandsverwendung Utilisation intérieure	Nahrungsverbrauch Consom. humaine		
							Ausfuhr Export.	Einfuhr Import.		Insgesamt Total		kg/Kopf kg/tête

noch : 4.00 Versorgungsbilanz der EG

4.00 (suite) : Bilan d'approvisionnement de la CE

noch : 4.00.1 Schlachtgewicht ohne Fette in 1 000 t

4.00.1 (suite) : Poids carcasse sans graisses en 1 000 t

1969/70

1969/70

100	Rind- und Kalbfleisch . . .	4 104	37	4 067	251	4 318	— 5	87	406	4 642	4 642	24,7
200	Schweinefleisch	4 517	1	4 516	31	4 547	— 6	166	136	4 523	4 523	24,0
300	Schaf- und Ziegenfleisch . .	168	0	168	19	187	—	1	36	222	222	1,2
400	Fleisch von Einhufern. . . .	90	6	84	58	142	—	0	65	207	207	1,1
000	Hauptfleischarten	8 879	44	8 835	359	9 194	— 11	254	643	9 594	9 594	51,0
500	Geflügelfleisch	1 964	1	1 963	2	1 965	+ 2	41	47	1 969	1 969	10,4
600	Sonstiges Fleisch	419	0	419	4	423	—	0	34	457	457	2,4
700	Innereien	847	2	845	33	878	—	10	123	991	991	5,3
000	Fleisch insgesamt	12 109	47	12 062	398	12 460	— 9	305	847	13 011	13 011	69,2

1970/71 in % 1969/70 = 100

1970/71 par rapport à 1969/70 = 100

100	Viande de bœuf et de veau .	103	×	104	×	104	×	×	×	103	103	103
200	Viande de porc	111	×	111	×	110	×	×	×	109	109	108
300	Viande de mouton et de chèvre	106	×	106	×	106	×	×	×	107	107	108
400	Viande d'équidés	93	×	99	×	93	×	×	×	98	98	100
000	Principales catégories de viande	107	×	108	×	107	×	×	×	106	106	105
500	Viande de volaille.	107	×	107	×	107	×	×	×	106	106	106
600	Autres viandes	104	×	104	×	104	×	×	×	105	105	104
700	Abats	107	×	107	×	107	×	×	×	105	105	104
000	Toutes catégories	107	×	108	×	107	×	×	×	106	106	105

4.00.2 Verteilung der Fleischarten
in % der gesamten Schlachtmenge
(einschl. Abschnittfette)

4.00.2 Répartition des catégories de viande
en % de la viande totale
(y compris graisses de découpe)

1970/71

1970/71

100	Rind- und Kalbfleisch. . . .	31,3	×	31,3	×	32,1	×	×	×	33,3	33,3	×
200	Schweinefleisch	42,5	×	42,5	×	41,6	×	×	×	39,7	39,7	×
300	Schaf- und Ziegenfleisch . .	1,3	×	1,3	×	1,4	×	×	×	1,6	1,6	×
400	Fleisch von Einhufern. . . .	0,6	×	0,6	×	1,0	×	×	×	1,4	1,4	×
000	Hauptfleischarten	75,7	×	75,7	×	76,1	×	×	×	76,0	76,0	×
500	Geflügelfleisch	14,8	×	14,8	×	14,5	×	×	×	13,9	13,9	×
600	Sonstiges Fleisch	3,1	×	3,1	×	3,0	×	×	×	3,2	3,2	×
700	Innereien	6,4	×	6,4	×	6,4	×	×	×	6,9	6,9	×
000	Fleisch insgesamt	100,0	×	100,0	×	100,0	×	×	×	100,0	100,0	×

Fleischarten	Bruttoeigenerzeugung	Ausfuhr lebender Tiere	Nettoeigenerzeugung	Einfuhr lebender Tiere	Nettoerzeugung	Bestandsveränderungen	Außenhandel Fleisch		Inlandsverwendung	Nahrungsverbrauch	
							Ausfuhr	Einfuhr		Insgesamt	kg/Kopf

4.02 Versorgungsbilanz der EG nach Ländern

4.02.0 Schlachtgewicht einschl. Abschnittsfette in 1 000 t

1970/71

100 Rindfleisch (einschl. Kalbfleisch)												
Deutschland (BR)	1 347	26	1 321	46	1 367	— 2	60	209	1 518	1 518	24,9	
France	1 672	73	1 599	3	1 602	— 4	154	82	1 534	1 534	30,1	
Italia	813	0	813	269	1 082	.	8	316	1 390	1 390	25,4	
Niederland	354	1	353	8	361	—	129	54	286	286	21,8	
UEBL/BLEU	260	7	253	20	273	—	28	31	276	276	27,6	
Total		107	4 339	346			379	692				
Austausch intra EG		107		107			264	264				
EG	4 446	0	4 446	239	4 685	— 6	115	428	5 004	5 004	26,4	
200 Schweinefleisch												
Deutschland (BR)	2 688	6	2 682	51	2 733	+ 2	35	216	2 912	2 912	47,7	
France	1 376	13	1 363	90	1 453	—	41	191	1 603	1 603	31,4	
Italia	591	—	591	33	624	.	21	117	720	720	13,2	
Niederland	795	39	756	0	756	+ 6	362	10	398	398	30,3	
UEBL/BLEU	594	102	492	10	502	—	186	25	341	341	34,1	
Total		160	5 884	184			645	559				
Austausch intra EG		158		158			452	452				
EG	6 044	2	6 042	26	6 068	+ 8	193	107	5 974	5 974	31,4	
300 Schaf- und Ziegenfleisch												
Deutschland (BR)	13	2	11	1	12	—	3	6	15	15	0,2	
France	122	0	122	2	124	—	0	33	157	157	3,1	
Italia	36	0	36	18	54	.	0	8	62	62	1,2	
Niederland	12	0	12	0	12	—	10	2	4	4	0,3	
UEBL/BLEU	1	0	1	2	3	—	1	6	8	8	0,8	
Total		2	182	23			14	55				
Austausch intra EG		2		2			14	14				
EG	184	0	184	21	205	—	0	41	246	246	1,3	
400 Fleisch von Einhufern												
Deutschland (BR)	10	6	4	0	4	—	0	0	4	4	0,0	
France	41	1	40	30	70	—	0	18	88	88	1,7	
Italia	23	0	23	27	50	.	0	0	50	50	0,9	
Niederland	7	3	4	1	5	—	0	29	34	34	2,6	
UEBL/BLEU	6	1	5	4	9	.	3	28	34	34	3,4	
Total		11	76	62			3	75				
Austausch intra EG		11		11			3	3				
EG	87	0	87	51	138	—	0	72	210	210	1,1	
000 Hauptfleischarten												
Deutschland (BR)	4 058	40	4 018	98	4 116	—	98	431	4 449	4 449	72,9	
France	3 211	87	3 124	125	3 249	— 4	195	324	3 382	3 382	66,3	
Italia	1 463	0	1 463	347	1 810	.	29	441	2 222	2 222	40,6	
Niederland	1 168	43	1 125	9	1 134	+ 6	501	95	722	722	55,0	
UEBL/BLEU	861	110	751	36	787	.	218	90	659	659	65,9	
Total		280	10 481	615			1 041	1 381				
Austausch intra EG		278		278			733	733				
EG	10 761	2	10 759	337	11 096	+ 2	308	648	11 434	11 434	60,2	
500 Geflügelfleisch												
Deutschland (BR)	267	0	267	7	274	—	5	259	528	528	8,6	
France	787	0	787	0	787	—	30	5	762	762	14,9	
Italia	631	0	631	5	636	.	3	3	636	636	11,6	
Niederland	308	18	290	3	293	+ 7	209	2	79	79	6,0	
UEBL/BLEU	115	2	113	1	114	.	32	5	87	87	8,7	
Total		20	2 088	16			279	274				
Austausch intra EG		14		14			226	226				
EG	2 108	6	2 102	2	2 104	+ 7	53	48	2 092	2 092	11,0	

Fußnoten auf Seite 136.

Teil IV : Fleischbilanzen
4.0 Zusammengefaßte Ergebnisse

Partie IV : Bilans de la viande
4.0 Résultats récapitulatifs

Product. indigène brute	Export. animaux vivants	Product. indigène nette	Import. animaux vivants	Product. nette	Variations des stocks	Commerce extérieur viande		Utilisation intérieure	Consommation humaine		Catégories de viande
						Export.	Import.		Total	kg/tête	

4.02 Bilan d'approvisionnement de la CE par pays

4.02.0 Poids carcasse y compris les graisses de découpe en 1 000 t

1969/70

											Viande bovine totale	100
1 292	24	1 268	62	1 330	+ 9	64	200	1 457	1 457	24,1	Deutschland (BR)	
1 616	75	1 541	4	1 545	- 14	128	85	1 516	1 516	30,0	France	
824	—	824	225	1 049	.	7	282	1 324	1 324	24,4	Italia	
319	0	319	12	331	—	117	58	272	272	21,0	Nederland	
247	7	240	23	253	.	25	35	273	273	27,3	UEBL/BLEU	
	106	4 192	326			341	660				Total	
	67		67			254	254				Echanges intra CE	
4 298	39	4 259	259	4 518	- 5	87	406	4 842	4 842	25,7	CE	
											Viande de porc	200
2 534	6	2 528	33	2 561	- 6	38	132	2 661	2 661	44,1	Deutschland (BR)	
1 253	3	1 250	75	1 325	—	20	210	1 515	1 515	30,0	France	
521	—	521	15	536	.	18	95	613	613	11,3	Italia	
668	24	644	1	645	—	298	8	355	355	27,4	Nederland	
486	63	423	7	430	.	137	30	323	323	32,3	UEBL/BLEU	
	96	5 366	131			511	475				Total	
	95		95			334	334				Echanges intra CE	
5 462	1	5 461	36	5 497	- 6	177	141	5 467	5 467	29,1	CE	
											Viande de mouton et de chèvre	300
12	2	10	0	10	—	2	5	13	13	0,2	Deutschland (BR)	
112	0	112	4	116	—	0	31	147	147	2,9	France	
39	0	39	14	53	.	0	7	60	60	1,1	Italia	
9	0	9	0	9	—	7	1	3	3	0,2	Nederland	
1	0	1	5	6	.	5	5	6	6	0,6	UEBL/BLEU	
	2	171	23			14	49				Total	
	2		2			13	13				Echanges intra CE	
173	0	173	21	194	—	1	36	229	229	1,2	CE	
											Viande d'équidés	400
11	6	5	0	5	—	—	0	5	5	0,1	Deutschland (BR)	
51	1	50	27	77	—	0	14	91	91	1,8	France	
19	0	19	32	51	.	0	0	51	51	0,9	Italia	
7	3	4	2	6	—	0	25	31	31	2,4	Nederland	
6	1	5	5	10	.	2	28	36	36	3,6	UEBL/BLEU	
	11	83	66			2	67				Total	
	5		5			2	2				Echanges intra CE	
94	6	88	61	149	—	0	65	214	214	1,1	CE	
											Principales catégories de viande	000
3 849	38	3 811	95	3 906	+ 3	104	337	4 136	4 136	68,5	Deutschland (BR)	
3 032	79	2 953	110	3 063	- 14	148	340	3 269	3 269	64,7	France	
1 403	0	1 403	286	1 689	.	25	384	2 048	2 048	37,7	Italia	
1 003	27	976	15	991	—	422	92	661	661	51,0	Nederland	
740	71	669	40	709	.	169	98	638	638	63,8	UEBL/BLEU	
	215	9 812	546			868	1 251				Total	
	169		169			603	603				Echanges intra CE	
10 027	46	9 981	377	10 358	- 11	265	648	10 752	10 752	57,1	CE	
											Viande de volaille	500
241	0	241	11	252	—	5	230	477	477	7,9	Deutschland (BR)	
756	0	756	1	757	—	26	4	735	735	14,6	France	
604	0	604	5	609	.	3	4	610	610	11,2	Italia	
259	16	243	1	244	+ 2	176	2	68	68	5,2	Nederland	
104	2	102	1	103	.	25	1	79	79	7,9	UEBL/BLEU	
	18	1 946	19			235	241				Total	
	17		17			194	194				Echanges intra CE	
1 964	1	1 963	2	1 965	+ 2	41	47	1 969	1 969	10,5	CE	

Notes, voir page 136.

Teil IV : Fleischbilanzen
4.0 Zusammengefaßte Ergebnisse

Partie IV : Bilans de la viande
4.0 Résultats récapitulatifs

Fleischarten	Bruttoeigenerzeugung	Ausfuhr lebender Tiere	Nettoeigenerzeugung	Einfuhr lebender Tiere	Nettoerzeugung	Bestandsveränderungen	Außenhandel Fleisch		Inlandsverwendung	Nahrungsverbrauch		
							Ausfuhr	Einfuhr		Insgesamt	kg/Kopf	
noch : 4.02 Versorgungsbilanz der EG nach Ländern												
noch : 4.02.0 Schlachtgewicht einschl. Abschnittfette in 1 000 t												
1970/71												
600	Sonstige Fleischarten											
	Deutschland (BR)	35	0	35	—	35	—	0	17	52	52	0,9
	France	292	0	292	2	294	—	3	11	302	302	5,9
	Italia	98	0	98	4	102	.	0	8	110	110	2,1
	Niederland	—	—	—	—	—	—	—	—	—	—	—
	UEBL/BLEU	11	0	11	0	11	.	0	3	14	14	1,4
	Total	0	0	436	6	442	.	3	39			
	Austausch intra EG	0	0	0	0	0	.	3	3			
	EG	436	0	436	6	442	—	0	36	478	478	2,5
700	Genießbare Innereien											
	Deutschland (BR)	266	3	263	7	270	—	15	36	291	291	4,8
	France	378	10	368	13	381	—	6	78	453	453	8,9
	Italia	128	0	128	32	160	.	0	5	165	165	3,0
	Niederland	67	2	65	1	66	—	24	20	62	62	4,7
	UEBL/BLEU	65	8	57	3	60	.	18	25	67	67	6,7
	Total	0	23	881	56	937	.	63	164			
	Austausch intra EG	0	23	0	23	0	.	47	47			
	EG	904	0	904	33	937	—	16	117	1 038	1 038	5,5
000	Fleisch insgesamt											
	Deutschland (BR)	4 626	43	4 583	112	4 695	—	118	743	5 320	5 320	87,2
	France	4 668	97	4 571	140	4 711	— 4	234	418	4 899	4 899	96,0
	Italia	2 320	0	2 320	388	2 708	.	32	457	3 133	3 133	57,3
	Niederland	1 543	63	1 480	13	1 493	+ 13	734	117	863	863	65,7
	UEBL/BLEU	1 052	120	932	40	972	.	268	123	827	827	82,7
	Total	0	323	13 886	693	14 579	.	1 386	1 858			
	Austausch intra EG	0	315	0	315	0	.	1 009	1 009			
	EG	14 209	8	14 201	378	14 579	+ 9	377	849	15 042	15 042	79,2

4.02.1 Schlachtgewicht ohne Fette in 1 000 t

1970/71												
100	Rindfleisch (einschl. Kalbfleisch)											
	Deutschland (BR)	1 311	25	1 286	45	1 331	— 2	60	209	1 482	1 482	24,3
	France	1 575	68	1 507	3	1 510	— 4	154	82	1 442	1 442	28,2
	Italia	787	0	787	261	1 048	.	8	316	1 356	1 356	24,8
	Niederland	327	1	326	7	333	—	129	54	258	258	19,6
	UEBL/BLEU	244	7	237	19	256	.	28	31	259	259	25,9
	Total	0	101	4 143	335	4 478	.	379	692			
	Austausch intra EG	0	101	0	101	0	.	264	264			
	EG	4 244	0	4 244	234	4 478	— 6	115	428	4 797	4 797	25,3
200	Schweinefleisch											
	Deutschland (BR)	2 276	5	2 271	43	2 314	+ 2	26	204	2 490	2 490	40,8
	France	1 115	11	1 104	73	1 177	—	40	187	1 324	1 324	26,0
	Italia	479	—	479	27	506	.	14	117	609	609	11,1
	Niederland	638	31	607	0	607	+ 6	356	7	252	252	19,2
	UEBL/BLEU	482	83	399	8	407	.	180	22	249	249	24,9
	Total	0	130	4 860	151	5 011	.	616	537			
	Austausch intra EG	0	129	0	129	0	.	431	431			
	EG	4 990	1	4 989	22	5 011	+ 8	185	106	4 924	4 924	25,9
300	Schaf- und Ziegenfleisch											
	Deutschland (BR)	13	2	11	1	12	—	3	6	15	15	0,2
	France	118	0	118	2	120	—	0	33	153	153	3,0
	Italia	34	0	34	17	51	.	0	8	59	59	1,1
	Niederland	12	0	12	0	12	—	10	2	4	4	0,3
	UEBL/BLEU	1	0	1	2	3	.	1	6	8	8	0,8
	Total	0	2	176	22	198	.	14	55			
	Austausch intra EG	0	1	0	1	0	.	14	14			
	EG	178	1	177	21	198	—	0	41	239	239	1,3

Fußnoten auf Seite 136.

Teil IV : Fleischbilanzen
4.0 Zusammengefaßte Ergebnisse

Partie IV : Bilans de la viande
4.0 Résultats récapitulatifs

Product. indigène brute	Export. animaux vivants	Product. indigène nette	Import. animaux vivants	Product. nette	Variations des stocks	Commerce extérieur viande		Utilisation intérieure	Consommation humaine		Catégories de viande
						Export.	Import.		Total	kg/tête	

4.02 (suite) : Bilan d'approvisionnement de la CE par pays

4.02.0 (suite) : Poids carcasse y compris les graisses de découpe en 1 000 t

											1969/70	
35	0	35	0	35	—	0	15	50	50	0,8	Autres viandes	600
283	0	283	2	285	—	2	11	294	294	5,8	Deutschland (BR)	
90	0	90	2	92	.	0	6	98	98	1,8	France	
11	0	11	0	11	.	0	4	15	15	1,5	Italia	
0	0	419	4	.	.	2	36	.	.	.	Nederland	
0	0	0	0	0	.	2	2	.	.	.	UEBL/BLEU	
419	0	419	4	423	—	0	34	457	457	2,4	Total	
											Echanges intra CE	
											CE	
252	2	250	7	257	—	12	36	281	281	4,7	Abats comestibles	700
356	9	347	11	358	—	6	80	432	432	8,6	Deutschland (BR)	
124	0	124	27	151	—	0	5	156	156	2,9	France	
59	1	58	1	59	—	22	21	58	58	4,5	Italia	
56	6	50	3	53	.	11	22	64	64	6,4	Nederland	
	18	829	49	.	.	51	164	.	.	.	UEBL/BLEU	
	16		16			41	41				Total	
847	2	845	33	878	—	10	123	991	991	5,3	Echanges intra CE	
											CE	
4 377	40	4 337	113	4 450	+ 3	121	618	4 944	4 944	81,9	Toutes catégories	000
4 427	88	4 339	124	4 463	— 14	182	435	4 730	4 730	93,7	Deutschland (BR)	
2 221	0	2 221	320	2 541	.	28	399	2 912	2 912	53,6	France	
1 321	44	1 277	17	1 294	+ 2	620	115	787	787	60,7	Italia *)	
911	79	832	44	876	.	205	125	796	796	79,6	Nederland	
	251	12 989	618	.	.	1 156	1 692	.	.	.	UEBL/BLEU	
	202	13 006	202			840	840				Total	
13 257	49	13 208	416	13 624	— 9	316	852	14 169	14 169	75,3	Echanges intra CE	
											CE	

4.02.1 Poids carcasse sans graisses de découpe en 1 000 t

											1969/70	
1 257	23	1 234	60	1 294	+ 9	64	200	1 421	1 421	23,5	Viande bovine totale	100
1 523	71	1 452	4	1 456	— 14	128	85	1 427	1 427	28,3	Deutschland (BR)	
798	—	798	218	1 016	.	7	282	1 291	1 291	23,8	France	
295	0	295	11	306	—	117	58	247	247	19,0	Italia *)	
231	7	224	22	246	.	25	35	256	256	25,6	Nederland	
	101	4 003	315	.	.	341	660	.	.	.	UEBL/BLEU	
	64		64			254	254				Total	
4 104	37	4 067	251	4 318	— 5	87	406	4 642	4 642	24,7	Echanges intra CE	
											CE	
2 146	5	2 141	28	2 169	— 6	30	122	2 267	2 267	37,6	Viande de porc	200
1 015	3	1 012	61	1 073	—	19	205	1 259	1 259	25,0	Deutschland (BR)	
422	—	422	12	434	.	13	94	515	515	9,5	France	
541	19	522	1	523	—	290	5	238	238	18,4	Italia	
393	51	342	6	348	.	129	25	244	244	24,4	Nederland	
	78	4 439	108	.	.	481	451	.	.	.	UEBL/BLEU	
	77		77			315	315				Total	
4 517	1	4 516	31	4 547	— 6	166	136	4 523	4 523	24,0	Echanges intra CE	
											CE	
12	2	10	0	10	—	2	5	13	13	0,2	Viande de mouton et de chèvre	300
109	0	109	4	113	—	0	31	144	144	2,8	Deutschland (BR)	
37	0	37	13	50	.	0	7	57	57	1,1	France	
9	0	9	0	9	—	7	1	3	3	0,2	Italia	
1	0	1	4	5	.	5	5	5	5	0,5	Nederland	
	2	166	21	.	.	14	49	.	.	.	UEBL/BLEU	
	2		2			13	13				Total	
168	0	168	19	187	—	1	36	222	222	1,2	Echanges intra CE	
											CE	

Notes, voir page 136.

Teil IV : Fleischbilanzen
4.0 Zusammengefaßte Ergebnisse

Partie IV : Bilans de la viande
4.0 Résultats récapitulatifs

Fleischarten	Bruttoeigenerzeugung	Ausfuhr lebender Tiere	Nettoeigenerzeugung	Einfuhr lebender Tiere	Nettoerzeugung	Bestandsveränderungen	Außenhandel Fleisch		Inlandsverwendung	Nahrungsverbrauch	
							Ausfuhr	Einfuhr		Insgesamt	kg/Kopf
noch : 4.02 Versorgungsbilanz der EG nach Ländern											
noch : 4.02.1 Schlachtgewicht ohne Fette in 1 000 t											
1970/71											
400	Fleisch von Einhufern										
	Deutschland (BR)	10	6	4	0	4	—	0	0	4	4
	France	39	1	38	29	67	—	0	18	85	85
	Italia	22	0	22	26	48	.	0	0	48	48
	Niederland	6	3	3	1	4	—	0	29	33	33
	UEBL/BLEU	5	1	4	3	7	.	3	28	32	32
	Total		11	71	59			3	75		
	Austausch intra EG		11	11	11			3	3		
	EG	82	0	82	48	130	—	0	72	202	202
000	Hauptfleischarten										
	Deutschland (BR)	3 610	38	3 572	89	3 661	—	89	419	3 991	3 991
	France	2 847	80	2 767	107	2 874	— 4	194	320	3 004	3 004
	Italia	1 322	0	1 322	331	1 653	.	22	441	2 072	2 072
	Niederland	983	35	948	8	956	+ 6	495	92	547	547
	UEBL/BLEU	732	91	641	32	673	.	212	87	548	548
	Total		244	9 250	567			1 012	1 359		
	Austausch intra EG		242		242			712	712		
	EG	9 494	2	9 492	325	9 817	+ 2	300	647	10 162	10 162
500	Geflügelfleisch										
	Deutschland (BR)	267	0	267	7	274	—	5	259	528	528
	France	787	0	787	0	787	—	30	5	762	762
	Italia	631	0	631	5	636	.	3	3	636	636
	Niederland	308	18	290	3	293	+ 7	209	2	79	79
	UEBL/BLEU	115	2	113	1	114	.	32	5	87	87
	Total		20	2 088	16			279	274		
	Austausch intra EG		14		14			226	226		
	EG	2 108	6	2 102	2	2 104	+ 7	53	48	2 092	2 092
600	Sonstige Fleischarten										
	Deutschland (BR)	35	0	35	—	35	—	0	17	52	52
	France	292	0	292	2	294	—	3	11	302	302
	Italia	98	0	98	4	102	.	0	8	110	110
	Niederland
	UEBL/BLEU	11	0	11	0	11	.	0	3	14	14
	Total		0	436	6	442	.	3	39		
	Austausch intra EG		0		0			3	3		
	EG	436	0	436	6	442	—	0	36	478	478
700	Genießbare Innereien										
	Deutschland (BR)	266	3	263	7	270	—	15	36	291	291
	France	378	10	368	13	381	—	6	78	453	453
	Italia	128	0	128	32	160	.	0	5	165	165
	Niederland	67	2	65	1	66	—	24	20	62	62
	UEBL/BLEU	65	8	57	3	60	.	18	25	67	67
	Total		23	881	56			63	164		
	Austausch intra EG		23		23			47	47		
	EG	904	0	904	33	937	—	16	117	1 038	1 038
000	Fleisch insgesamt										
	Deutschland (BR)	4 178	41	4 137	103	4 240	—	109	731	4 862	4 862
	France	4 304	90	4 214	122	4 336	— 4	233	414	4 521	4 521
	Italia	2 179	0	2 179	372	2 551	.	25	457	2 983	2 983
	Niederland	1 358	55	1 303	12	1 315	+ 13	728	114	688	688
	UEBL/BLEU	923	101	822	36	858	.	262	120	716	716
	Total		287	12 655	645			1 357	1 836		
	Austausch intra EG		279		279			988	988		
	EG	12 942	8	12 934	366	13 300	+ 9	369	848	13 770	13 770

Fußnoten auf Seite 136.

Teil IV : Fleischbilanzen
4.0 Zusammengefaßte Ergebnisse

Partie IV : Bilans de la viande
4.0 Résultats récapitulatifs

Product. indigène brute	Export. animaux vivants	Product. indigène nette	Import. animaux vivants	Product. nette	Variations des stocks	Commerce extérieur viande		Utilisation incrémente	Consommation humaine		Catégories de viande
						Export.	Import.		Total	kg/cête	

4.02 (suite) : Bilan d'approvisionnement de la CE par pays

4.02.1 (suite) : Poids carcasse sans graisses de découpe en 1 000 t

1969/70

11	6	5	0	5	—	—	0	5	5	0,1	Viande d'équidés	400
49	1	48	26	74	—	0	14	88	88	1,7	Deutschland (BR)	
19	0	19	31	50	.	0	0	50	50	0,9	France	
6	3	3	2	5	—	0	25	30	30	2,3	Italia	
5	1	4	4	8	.	2	28	34	34	3,4	Nederland	
	11	79	63		.	2	67				UEBL/BLEU	
	5		5		.	2	2				Total	
90	6	84	58	142	—	0	65	207	207	1,1	Echanges intra CE	
											CE	
											Principales catégories de viande	000
3 426	36	3 390	88	3 478	+ 3	96	327	3 706	3 706	61,4	Deutschland (BR)	
2 696	75	2 621	95	2 716	— 14	147	335	2 918	2 918	57,8	France	
1 276	0	1 276	274	1 550	.	20	383	1 913	1 913	35,2	Italia	
851	22	829	14	843	—	414	89	518	518	40,0	Nederland	
630	59	571	36	607	.	161	93	539	539	53,9	UEBL/BLEU	
	192	8 687	507		.	838	1 227				Total	
	148		148		.	584	584				Echanges intra CE	
8 879	44	8 835	359	9 194	— 11	254	643	9 594	9 594	51,0	CE	
											Viande de volaille	500
241	0	241	11	252	—	5	230	477	477	7,9	Deutschland (BR)	
756	0	756	1	757	—	26	4	735	735	14,6	France	
604	0	604	5	609	.	3	4	610	610	11,2	Italia	
259	16	243	1	244	+ 2	176	2	68	68	5,2	Nederland	
104	2	102	1	103	.	25	1	79	79	7,9	UEBL/BLEU	
	18	1 946	19		.	235	241				Total	
	17		17		.	194	194				Echanges intra CE	
1 964	1	1 963	2	1 965	+ 2	41	47	1 969	1 969	10,5	CE	
											Autres viandes	600
35	0	35	0	35	—	0	15	50	50	0,8	Deutschland (BR)	
283	0	283	2	285	—	2	11	294	294	5,8	France	
90	0	90	2	92	.	0	6	98	98	1,8	Italia	
					.						Nederland	
11	0	11	0	11	.	0	4	15	15	1,5	UEBL/BLEU	
	0	419	4		.	2	36				Total	
	0		0		.	2	2				Echanges intra CE	
419	0	419	4	423	—	0	34	457	457	2,4	CE	
											Abats comestibles	700
252	2	250	7	257	—	12	36	281	281	4,7	Deutschland (BR)	
356	9	347	11	358	—	6	80	432	432	8,6	France	
124	0	124	27	151	—	0	5	156	156	2,9	Italia	
59	1	58	1	59	—	22	21	58	58	4,5	Nederland	
56	6	50	3	53	.	11	22	64	64	6,4	UEBL/BLEU	
	18	829	49		.	51	164				Total	
	16		16		.	41	41				Echanges intra CE	
847	2	845	33	878	—	10	123	991	991	5,3	CE	
											Toutes catégories	000
3 954	38	3 916	106	4 022	+ 3	113	608	4 514	4 514	74,8	Deutschland (BR)	
4 091	84	4 007	109	4 116	— 14	181	430	4 379	4 379	86,8	France	
2 094	0	2 094	308	2 402	.	23	398	2 777	2 777	51,1	Italia	
1 169	39	1 130	16	1 146	+ 2	612	112	644	644	49,7	Nederland	
801	67	734	40	774	.	197	120	697	697	69,7	UEBL/BLEU	
	228	11 881	579		.	1 126	1 668				Total	
	181		181		.	821	821				Echanges intra CE	
12 109	47	12 062	398	12 460	— 9	305	847	13 011	13 011	69,2	CE	

Notes, voir page 136.

Teil IV : Fleischbilanzen
4.1 Versorgungsbilanzen der Länder

Partie IV : Bilans de la viande
4.1 Bilans d'approvisionnement des pays

Fleischarten	Bruttoeigenerzeugung	Ausfuhr lebender Tiere ¹⁾	Nettoeigenerzeugung	Einfuhr lebender Tiere ¹⁾	Nettoerzeugung	Bestandsveränderungen	Außenhandel Fleisch		Inlandsverwendung	Nahrungsverbrauch	
							Ausfuhr ¹⁾	Einfuhr ¹⁾		Insg.	kg/Kopf
4.10 Deutschland (BR)											
4.10.0 1970/71 Schlachtgewicht in 1 000 t											
110 Rindfleisch (ohne Kalbfleisch)											
Fleisch insgesamt	1 251	7	1 244	41	1 285	— 2	60	157	1 384	1 384	22,7
Abschnittfette	32	0	32	1	33	× ×	× ×	× ×	33	33	
Fleisch ohne Abschnittfette	1 219	7	1 212	40	1 252	— 2	60	157	1 351	1 351	22,1
120 Kalbfleisch											
Fleisch insgesamt	96	19	77	5	82	—	0	52	134	134	2,2
Abschnittfette	4	1	3	0	3	× ×	× ×	× ×	3	3	
Fleisch ohne Abschnittfette	92	18	74	5	79	—	0	52	131	131	2,1
100 Rindfleisch											
Fleisch insgesamt	1 347	26	1 321	46	1 367	— 2	60	209	1 518	1 518	24,9
Abschnittfette	36	1	35	1	36	× ×	× ×	× ×	36	36	
Fleisch ohne Abschnittfette	1 311	25	1 286	45	1 331	— 2	60	209	1 482	1 482	24,3
200 Schweinefleisch											
Fleisch insgesamt	2 688	6	2 682	51	2 733	+ 2	35	216	2 912	2 912	47,7
Abschnittfette	412	1	411	8	419	× ×	9	12	422	422	
Fleisch ohne Abschnittfette	2 276	5	2 271	43	2 314	+ 2	26	204	2 490	2 490	40,8
300 Schaf- und Ziegenfleisch											
Fleisch insgesamt	13	2	11	1	12	—	3	6	15	15	0,2
Abschnittfette	0	0	0	0	0	× ×	× ×	× ×	0	0	
Fleisch ohne Abschnittfette	13	2	11	1	12	—	3	6	15	15	0,2
400 Fleisch von Einhufern											
Fleisch insgesamt	10	6	4	0	4	—	0	0	4	4	0,0
Abschnittfette	0	0	0	0	0	× ×	× ×	× ×	0	0	
Fleisch ohne Abschnittfette	10	6	4	0	4	—	0	0	4	4	0,0
000 Hauptfleischarten											
Fleisch insgesamt	4 058	40	4 018	98	4 116	—	98	431	4 449	4 449	72,9
Abschnittfette	448	2	446	9	455	× ×	9	12	458	458	
Fleisch ohne Abschnittfette	3 610	38	3 572	89	3 661	—	89	419	3 991	3 991	65,4
500 Geflügelfleisch	267	0	267	7	274	—	5	259	528	528	8,6
600 Sonstiges Fleisch	35	0	35	—	35	—	0	17	52	52	0,9
700 Genießbare Innereien	266	3	263	7	270	—	15	36	291	291	4,8
000 Fleisch insgesamt											
Fleisch insgesamt	4 626	43	4 583	112	4 695	—	118	743	5 320	5 320	87,2
Abschnittfette	448	2	446	9	455	× ×	9	12	458	458	
Fleisch ohne Abschnittfette	4 178	41	4 137	103	4 240	—	109	731	4 862	4 862	79,7

Fußnoten auf Seite 136.

Notes, voir page 136.

Teil IV : Fleischbilanzen
4.1 Versorgungsbilanzen der Länder

Partie IV : Bilans de la viande
4.1 Bilans d'approvisionnement des pays

Product. indigène brute	Export. animaux vivants ¹⁾	Product. indigène nette	Import. animaux vivants ¹⁾	Product. nette	Variations des stocks	Commerce ext. viande		Utilisation intérieure	Consommation humaine		Catégories de viande	
						Export. ¹⁾	Import. ¹⁾		Total	kg/tête		
4.10 Allemagne (RF)												
4.10.0 1969/70 poids carcasse en 1 000 t												
1 192	4	1 188	54	1 242	+ 9	63	158	1 328	1 328	22,0	Viande de bœuf	110
31	0	31	2	33	× ×	× ×	× ×	33	33		Viande totale	
1 161	4	1 157	52	1 209	+ 9	63	158	1 295	1 295	21,5	Graisse de découpe	
											Viande sans graisse	
100	20	80	8	88	—	1	42	129	129	2,1	Viande de veau	120
4	1	3	0	3	× ×	× ×	× ×	3	3		Viande totale	
96	19	77	8	85	—	1	42	126	126	2,0	Graisse de découpe	
											Viande sans graisse	
1 292	24	1 268	62	1 330	+ 9	64	200	1 457	1 457	24,1	Viande bovine totale	100
35	1	34	2	36	× ×	× ×	× ×	36	36		Viande totale	
1 257	23	1 234	60	1 294	+ 9	64	200	1 421	1 421	23,5	Graisse de découpe	
											Viande sans graisse	
2 534	6	2 528	33	2 561	— 6	38	132	2 661	2 661	44,1	Viande de porc	200
388	1	387	5	392	× ×	8	10	394	394		Viande totale	
2 146	5	2 141	28	2 169	— 6	30	122	2 267	2 267	37,6	Graisse de découpe	
											Viande sans graisse	
12	2	10	0	10	—	2	5	13	13	0,2	Viande de mouton et de chèvre	300
0	0	0	0	0	× ×	× ×	× ×	0	0		Viande totale	
12	2	10	0	10	—	2	5	13	13	0,2	Graisse de découpe	
											Viande sans graisse	
11	6	5	0	5	—	—	0	5	5	0,1	Viande d'équidés	400
0	0	0	0	0	× ×	× ×	× ×	0	0		Viande totale	
11	6	5	0	5	—	—	0	5	5	0,1	Graisse de découpe	
											Viande sans graisse	
3 849	38	3 811	95	3 906	+ 3	104	337	4 136	4 136	68,5	Principales catégories de viande	000
423	2	421	7	428	× ×	8	10	430	430		Viande totale	
3 426	36	3 390	88	3 478	+ 3	96	327	3 706	3 706	61,4	Graisse de découpe	
											Viande sans graisse	
241	0	241	11	252	—	5	230	477	477	7,9	Viande de volaille	500
35	0	35	0	35	—	0	15	50	50	0,8	Autres viandes	600
252	2	250	7	257	—	12	36	281	281	4,7	Abats comestibles	700
4 377	40	4 337	113	4 450	+ 3	121	618	4 944	4 944	81,9	Toutes catégories	000
423	2	421	7	428	× ×	8	10	430	430		Viande totale	
3 954	38	3 916	106	4 022	+ 3	113	608	4 514	4 514	74,8	Graisse de découpe	
											Viande sans graisse	

Fußnoten auf Seite 136.

Notes, voir page 136.

Teil IV : Fleischbilanzen
4.1 Versorgungsbilanzen der Länder

Partie IV : Bilans de la viande
4.1 Bilans d'approvisionnement des pays

Fleischarten	Bruttoeigenerzeugung	Ausfuhr lebender Tiere	Nettoeigenerzeugung	Einfuhr lebender Tiere	Nettoerzeugung	Bestandsveränderungen	Außenhandel Fleisch		Inlandsverwendung	Nahrungsverbrauch	
							Ausfuhr	Einfuhr		Insg.	kg/Kopf
4.11 Frankreich											
4.11.0 1970/71 Schlachtgewicht in 1 000 t											
110 Rindfleisch (ohne Kalbfleisch)											
Fleisch insgesamt	1 280	59	1 221	2	1 223	— 4	149	73	1 151	1 151	22,6
Abschnittfette	77	4	73	0	73	× ×	× ×	× ×	73	73	
Fleisch ohne Abschnittfette	1 203	55	1 148	2	1 150	— 4	149	73	1 078	1 078	21,1
120 Kalbfleisch											
Fleisch insgesamt	392	14	378	1	379	—	5	9	383	383	7,5
Abschnittfette	20	1	19	0	19	× ×	× ×	× ×	19	19	
Fleisch ohne Abschnittfette	372	13	359	1	360	—	5	9	364	364	7,1
100 Rindfleisch											
Fleisch insgesamt	1 672	73	1 599	3	1 602	— 4	154	82	1 534	1 534	30,1
Abschnittfette	97	5	92	0	92	× ×	× ×	× ×	92	92	
Fleisch ohne Abschnittfette	1 575	68	1 507	3	1 510	— 4	154	82	1 442	1 442	28,2
200 Schweinefleisch²⁾											
Fleisch insgesamt	1 376	13	1 363	90	1 453	—	41	191	1 603	1 603	31,4
Abschnittfette	261	2	259	17	276	× ×	1	4	279	279	
Fleisch ohne Abschnittfette	1 115	11	1 104	73	1 177	—	40	187	1 324	1 324	26,0
300 Schaf- und Ziegenfleisch											
Fleisch insgesamt	122	0	122	2	124	—	0	33	157	157	3,1
Abschnittfette	4	0	4	0	4	× ×	× ×	× ×	4	4	
Fleisch ohne Abschnittfette	118	0	118	2	120	—	0	33	153	153	3,0
400 Fleisch von Einhufern											
Fleisch insgesamt	41	1	40	30	70	—	0	18	88	88	1,7
Abschnittfette	2	0	2	1	3	× ×	× ×	× ×	3	3	
Fleisch ohne Abschnittfette	39	1	38	29	67	—	0	18	85	85	1,7
000 Hauptfleischarten											
Fleisch insgesamt	3 211	87	3 124	125	3 249	— 4	195	324	3 382	3 382	66,3
Abschnittfette	364	7	357	18	375	× ×	1	4	378	378	
Fleisch ohne Abschnittfette	2 847	80	2 767	107	2 874	— 4	194	320	3 004	3 004	58,9
500 Geflügelfleisch	787	0	787	0	787	—	30	5	762	762	14,9
600 Sonstiges Fleisch	292	0	292	2	294	—	3	11	302	302	5,9
700 Genießbare Innereien	378	10	368	13	381	—	6	78	453	453	8,9
000 Fleisch insgesamt											
Fleisch insgesamt	4 668	97	4 571	140	4 711	— 4	234	418	4 899	4 899	96,0
Abschnittfette	364	7	357	18	375	× ×	1	4	378	378	
Fleisch ohne Abschnittfette	4 304	90	4 214	122	4 336	— 4	233	414	4 521	4 521	88,6

Fußnoten auf Seite 136.

Notes, voir page 136.

Teil IV : Fleischbilanzen
4.1 Versorgungsbilanzen der Länder

Partie IV : Bilans de la viande
4.1 Bilans d'approvisionnement des pays

Product. indigène brute	Export. animaux vivants	Product. indigène nette	Import. animaux vivants	Product. nette	Variations des stocks	Commerce ext. viande		Utilisation intérieure	Consommation humaine		Catégories de viande	
						Export.	Import.		Total	kg/tête		
4.11 France												
4.11.0 1969/70 poids carcasse en 1 000 t												
1 229	62	1 167	1	1 168	— 14	125	68	1 125	1 125	22,3	Viande de bœuf	100
74	4	70	0	70	× ×	× ×	× ×	70	70		Viande totale	
1 155	58	1 097	1	1 098	— 14	125	68	1 055	1 055	20,9	Graisses de découpe	
											Viande sans graisse	
387	13	374	3	377	—	3	17	391	391	7,7	Viande de veau	120
19	0	19	0	19	× ×	× ×	× ×	19	19		Viande totale	
368	13	355	3	358	—	3	17	372	372	7,4	Graisse de découpe	
											Viande sans graisse	
1 616	75	1 541	4	1 545	— 14	128	85	1 516	1 516	30,0	Viande bovine totale	100
93	4	89	0	89	× ×	× ×	× ×	89	89		Viande totale	
1 523	71	1 452	4	1 456	— 14	128	85	1 427	1 427	28,3	Graisse de découpe	
											Viande sans graisse	
1 253	3	1 250	75	1 325	—	20	210	1 515	1 515	30,0	Viande de porc²⁾	200
238	0	238	14	252	× ×	1	5	256	256		Viande totale	
1 015	3	1 012	61	1 073	—	19	205	1 259	1 259	25,0	Graisse de découpe	
											Viande sans graisse	
112	0	112	4	116	—	0	31	147	147	2,9	Viande de mouton et de chèvre	300
3	0	3	0	3	× ×	× ×	× ×	3	3		Viande totale	
109	0	109	4	113	—	0	31	144	144	2,8	Graisse de découpe	
											Viande sans graisse	
51	1	50	27	77	—	0	14	91	91	1,8	Viande d'équidés	400
2	0	2	1	3	× ×	× ×	× ×	3	3		Viande totale	
49	1	48	26	74	—	0	14	88	88	1,7	Graisse de découpe	
											Viande sans graisse	
3 032	79	2 953	110	3 063	— 14	148	340	3 269	3 269	64,7	Principales catégories de viande	000
336	4	332	15	347	× ×	1	5	351	351		Viande totale	
2 696	75	2 621	95	2 716	— 14	147	335	2 918	2 918	57,8	Graisse de découpe	
											Viande sans graisse	
756	0	756	1	757	—	26	4	735	735	14,6	Viande de volaille	500
283	0	283	2	285	—	2	11	294	294	5,8	Autres viandes	600
356	9	347	11	358	—	6	80	432	432	8,6	Abats comestibles	700
4 427	88	4 339	124	4 463	— 14	182	435	4 730	4 730	93,7	Toutes catégories	000
336	4	332	15	347	× ×	1	5	351	351		Viande totale	
4 091	84	4 007	109	4 116	— 14	181	430	4 379	4 379	86,8	Graisse de découpe	
											Viande sans graisse	

Fußnoten auf Seite 136.

Notes, voir page 136.

Teil IV : Fleischbilanzen
4.1 Versorgungsbilanzen der Länder

Partie IV : Bilans de la viande
4.1 Bilans d'approvisionnement des pays

Fleischarten	Bruttoeigenerzeugung	Ausfuhr lebender Tiere	Nettoeigenerzeugung	Einfuhr lebender Tiere	Nettoerzeugung	Bestandsveränderungen	Außenhandel Fleisch		Inlandsverwendung	Nahrungsverbrauch	
							Ausfuhr	Einfuhr		Insg.	kg/Kopf

4.12 Italien

4.12.0 1970/71 Schlachtgewicht in 1 000 t

110 Rindfleisch (ohne Kalbfleisch) ³⁾												
Fleisch insgesamt	707	0	707	252	959	.	8	199	1 150	1 150	21,0	
Abschnittfette	21	0	21	7	28	× ×	× ×	× ×	28	28		
Fleisch ohne Abschnittfette	686	0	686	245	931	.	8	199	1 122	1 122	20,5	
120 Kalbfleisch												
Fleisch insgesamt	106	—	106	17	123	.	0	117	240	240	4,4	
Abschnittfette	5	—	5	1	6	× ×	× ×	× ×	6	6		
Fleisch ohne Abschnittfette	101	—	101	16	117	.	0	117	234	234	4,3	
100 Rindfleisch												
Fleisch insgesamt	813	0	813	269	1 082	.	8	316	1 390	1 390	25,4	
Abschnittfette	26	0	26	8	34	× ×	× ×	× ×	34	34		
Fleisch ohne Abschnittfette	787	0	787	261	1 048	.	8	316	1 356	1 356	24,8	
200 Schweinefleisch												
Fleisch insgesamt	591	—	591	33	624	.	21	117	720	720	13,2	
Abschnittfette	112	—	112	6	118	× ×	7	0	111	111		
Fleisch ohne Abschnittfette	479	—	479	27	506	.	14	117	609	609	11,1	
310 Schafffleisch												
Fleisch insgesamt	33	0	33	18	51	.	0	8	59	59	1,1	
Abschnittfette	2	0	2	1	3	× ×	× ×	× ×	3	3		
Fleisch ohne Abschnittfette	31	0	31	17	48	.	0	8	56	56	1,0	
320 Ziegenfleisch												
Fleisch insgesamt	3	0	3	0	3	.	0	0	3	3	0,1	
Abschnittfette	0	0	0	0	0	× ×	× ×	× ×	0	0		
Fleisch ohne Abschnittfette	3	0	3	0	3	.	0	0	3	3	0,1	
400 Fleisch von Einhufern												
Fleisch insgesamt	23	0	23	27	50	.	0	0	50	50	0,9	
Abschnittfette	1	0	1	1	2	× ×	× ×	× ×	2	2		
Fleisch ohne Abschnittfette	22	0	22	26	48	.	0	0	48	48	0,9	
000 Hauptfleischarten												
Fleisch insgesamt	1 463	0	1 463	347	1 810	.	29	441	2 222	2 222	40,6	
Abschnittfette	141	0	141	16	157	.	7	0	150	150		
Fleisch ohne Abschnitte	1 322	0	1 322	331	1 653	.	22	441	2 072	2 072	37,9	
500 Geflügelfleisch	631	0	631	5	636	.	3	3	636	636	11,6	
600 Sonstiges Fleisch	98	0	98	4	102	.	0	8	110	110	2,1	
700 Genießbare Innereien	128	0	128	32	160	.	0	5	165	165	3,0	
000 Fleisch insgesamt												
Fleisch insgesamt	2 320	0	2 320	388	2 708	.	32	457	3 133	3 133	57,3	
Abschnittfette	141	0	141	16	157	.	7	0	150	150		
Fleisch ohne Abschnittfette	2 179	0	2 179	372	2 551	.	25	457	2 983	2 983	54,5	

Fußnoten auf Seite 136.

Notes, voir page 136.

Teil IV : Fleischbilanzen
4.1 Versorgungsbilanzen der Länder

Partie IV : Bilans de la viande
4.1 Bilans d'approvisionnement des pays

Product. indigène brute	Export. animaux vivants	Product. indigène nette	Import. animaux vivants	Product. nette	Variations des stocks	Commerce ext. viande		Utilisation intérieure	Consommation humaine		Catégories de viande
						Export.	Import.		Total	kg/tête	

4.12 Italie

4.12.0 1969/70 poids carcasse en 1 000 t

722	—	722	209	931	.	7	166	1 090	1 090	20,1	Viande de bœuf²⁾	110
21	—	21	6	27	× ×	× ×	× ×	27	27		Viande totale	
701	—	701	203	904	.	7	166	1 063	1 063	19,6	Graisse de découpe	
											Viande sans graisse	
102	—	102	16	118	.	0	116	234	234	4,3	Viande de veau	120
5	—	5	1	6	× ×	× ×	× ×	6	6		Viande totale	
97	—	97	15	112	.	0	116	228	228	4,2	Graisse de découpe	
											Viande sans graisse	
824	—	824	225	1 049	.	7	282	1 324	1 324	24,4	Viande bovine totale	100
26	—	26	7	33	× ×	× ×	× ×	33	33		Viande totale	
798	—	798	218	1 016	.	7	282	1 291	1 291	23,8	Graisse de découpe	
											Viande sans graisse	
521	—	521	15	536	.	18	95	613	613	11,3	Viande de porc	200
99	—	99	3	102	× ×	5	1	97	97		Viande totale	
422	—	422	12	434	.	13	94	515	515	9,5	Graisse de découpe	
											Viande sans graisse	
35	0	35	14	49	.	0	7	56	56	1,0	Viande de mouton	310
2	0	2	1	3	× ×	× ×	× ×	3	3		Viande totale	
33	0	33	13	46	.	0	7	53	53	1,0	Graisse de découpe	
											Viande sans graisse	
4	0	4	0	4	.	0	0	4	4	0,1	Viande de chèvre	320
0	0	0	0	0	× ×	× ×	× ×	0	0		Viande totale	
4	0	4	0	4	.	0	0	4	4	0,1	Graisse de découpe	
											Viande sans graisse	
19	0	19	32	51	.	0	0	51	51	0,9	Viande d'équidés	400
0	0	0	1	1	× ×	× ×	× ×	1	1		Viande totale	
19	0	19	31	50	.	0	0	50	50	0,9	Graisse de découpe	
											Viande sans graisse	
1 403	0	1 403	286	1 689	.	25	384	2 048	2 048	37,7	Principales catégories de viande	000
127	0	127	12	139	× ×	5	1	135	135		Viande totale	
1 276	0	1 276	274	1 550	.	20	383	1 913	1 913	35,2	Graisse de découpe	
											Viande sans graisse	
604	0	604	5	609	—	3	4	610	610	11,2	Viande de volaille	500
90	0	90	2	92	—	0	6	98	98	1,8	Autres viandes	600
124	0	124	27	151	—	0	5	156	156	2,9	Abats comestibles	700
2 221	0	2 221	320	2 541	.	28	399	2 912	2 912	53,6	Toutes catégories	000
127	0	127	12	139	× ×	5	1	135	135		Viande totale	
2 094	0	2 094	308	2 402	.	23	398	2 777	2 777	51,1	Graisse de découpe	
											Viande sans graisse	

Fußnoten auf Seite 136.

Notes, voir page 136.

Teil IV : Fleischbilanzen
4.1 Versorgungsbilanzen der Länder

Partie IV : Bilans de la viande
4.1 Bilans d'approvisionnement des pays

Fleischarten	Bruttoeigenerzeugung	Ausfuhr lebender Tiere	Nettoeigenerzeugung	Einfuhr lebender Tiere	Nettoerzeugung	Bestandsveränderungen	Außenhandel Fleisch		Inlandsverwendung	Nahrungsverbrauch	
							Ausfuhr	Einfuhr		Insg.	kg/Kopf
4.13 Niederlande											
4.13.0 1970/71 Schlachtgewicht in 1 000 t											
110 Rindfleisch (ohne Kalbfleisch)											
Fleisch insgesamt	247	0	247	8	255	—	33	52	274	274	20,9
Abschnittfette	25	0	25	1	26	× ×	× ×	× ×	26	26	
Fleisch ohne Abschnittfette	222	0	222	7	229	—	33	52	248	248	
120 Kalbfleisch											
Fleisch insgesamt	107	1	106	0	106	—	96	2	12	12	0,9
Abschnittfette	2	0	2	0	2	× ×	× ×	× ×	2	2	
Fleisch ohne Abschnittfette	105	1	104	0	104	—	96	2	10	10	
100 Rindfleisch											
Fleisch insgesamt	354	1	353	8	361	—	129	54	286	286	21,8
Abschnittfette	27	0	27	1	28	× ×	× ×	× ×	28	28	
Fleisch ohne Abschnittfette	327	1	326	7	333	—	129	54	258	258	19,6
200 Schweinefleisch											
Fleisch insgesamt	795	39	756	0	756	+ 6	362	10	398	398	30,3
Abschnittfette *)	157	8	149	0	149	× ×	6	3	146	146	
Fleisch ohne Abschnittfette *)	638	31	607	0	607	+ 6	356	7	252	252	19,2
300 Schaf- und Ziegenfleisch											
Fleisch insgesamt	12	0	12	0	12	—	10	2	4	4	0,3
Abschnittfette	0	0	0	0	0	× ×	× ×	× ×	0	0	
Fleisch ohne Abschnittfette	12	0	12	0	12	—	10	2	4	4	0,3
400 Pferdefleisch											
Fleisch insgesamt	7	3	4	1	5	—	0	29	34	34	2,6
Abschnittfette	1	0	1	0	1	× ×	× ×	× ×	1	1	
Fleisch ohne Abschnittfette	6	3	3	1	4	—	0	29	33	33	2,5
000 Hauptfleischarten											
Fleisch insgesamt	1 168	43	1 125	9	1 134	+ 6	501	95	722	722	55,0
Abschnittfette	185	8	177	1	178	× ×	6	3	175	175	
Fleisch ohne Abschnittfette	983	35	948	8	956	+ 6	495	92	547	547	41,7
500 Geflügelfleisch	308	18	290	3	293	+ 7	209	2	79	79	6,0
600 Sonstiges Fleisch
700 Genießbare Innereien	67	2	65	1	66	—	24	20	62	62	4,7
000 Fleisch insgesamt											
Fleisch insgesamt	1 543	63	1 480	13	1 493	+ 13	734	117	863	863	65,7
Abschnittfette	185	8	177	1	178	× ×	6	3	175	175	
Fleisch ohne Abschnittfette	1 358	55	1 303	12	1 315	+ 13	728	114	688	688	52,4

Fußnoten auf Seite 136.

Notes, voir page 136.

Teil IV : Fleischbilanzen
4.1 Versorgungsbilanzen der Länder

Partie IV : Bilans de la viande
4.1 Bilans d'approvisionnement des pays

Product. indigène brute	Export. animaux vivants	Product. indigène nette	Import. animaux vivants	Product. nette	Variations des stocks	Commerce ext. viande		Utilisation intérieure	Consommation humaine		Catégories de viande
						Export.	Import.		Total	kg/tête	

4.13 Pays-Bas

4.13.0 1969/70 poids carcasse en 1 000 t

223	0	223	12	235	—	31	56	260	260	20,1	Viande de bœuf	110
22	0	22	1	23	—	× ×	× ×	23	23		Viande totale	
201	0	201	11	212	—	31	56	237	237	18,3	Graisse de découpe	
											Viande sans graisse	
96	0	96	—	96	—	86	2	12	12	0,9	Viande de veau	120
2	0	2	—	2	—	× ×	× ×	2	2		Viande totale	
94	0	94	—	94	—	86	2	10	10	0,7	Graisse de découpe	
											Viande sans graisse	
319	0	319	12	331	—	117	58	272	272	21,0	Viande bovine totale	100
24	0	24	1	25	—	× ×	× ×	25	25		Viande totale	
295	0	295	11	306	—	117	58	247	247	19,0	Graisse de découpe	
											Viande sans graisse	
668	24	644	1	645	—	298	8	355	355	27,4	Viande de porc	200
127	5	122	0	122	—	8	3	117	92		Viande totale	
541	19	522	1	523	—	290	5	238	238	18,4	Graisse de découpe totale *)	
											Viande sans graisse *)	
9	0	9	0	9	—	7	1	3	3	0,2	Viande de mouton et de chèvre	300
0	0	0	0	0	—	× ×	× ×	0	0		Viande totale	
9	0	9	0	9	—	7	1	3	3	0,2	Graisse de découpe	
											Viande sans graisse	
7	3	4	2	6	—	0	25	31	31	2,4	Viande de cheval	400
1	0	1	0	1	—	× ×	× ×	1	1		Viande totale	
6	3	3	2	5	—	0	25	30	30	2,3	Graisse de découpe	
											Viande sans graisse	
1 003	27	976	15	991	—	422	92	661	661	51,0	Principales catégories de viande	000
152	5	147	1	148	—	8	3	143	92		Viande totale	
851	22	829	14	843	—	414	89	518	518	40,0	Graisse de découpe totale	
											Viande sans graisse	
259	16	243	1	244	+ 2	176	2	68	68	5,2	Viande de volaille	500
.	Autres viandes	600
59	1	58	1	59	—	22	21	58	58	4,5	Abats comestibles	700
1 321	44	1 277	17	1 294	+ 2	620	115	787	787	60,7	Toutes catégories	000
152	5	147	1	148	—	8	3	143	92		Viande totale	
1 169	39	1 130	16	1 146	+ 2	512	112	644	644	49,7	Graisse de découpe totale	
											Viande sans graisse	

Fußnoten auf Seite 136.

Notes, voir page 136.

Teil IV : Fleischbilanzen
4.1 Versorgungsbilanzen der Länder

Partie IV : Bilans de la viande
4.1 Bilans d'approvisionnement des pays

Fleischarten	Bruttoeigenerzeugung	Ausfuhr lebender Tiere	Nettoeigenerzeugung	Einfuhr lebender Tiere	Nettoerzeugung	Bestandsveränderungen	Außenhandel Fleisch		Inlandsverwendung	Nahrungsverbrauch		
							Ausfuhr	Einfuhr		Insg.	kg/Kopf	
4.14 BLWU												
4.14.0 1970/71 Schlachtgewicht in 1 000 t												
110 Rindfleisch (ohne Kalbfleisch)												
Fleisch insgesamt	231	3	228	18	246	.	26	30	250	250	24,0	
davon : Belgien					236							
Luxemburg					10							
Abschnittfette	15	0	15	1	16	× ×	× ×	× ×	16	16		
davon : Belgien					15							
Luxemburg					1							
Fleisch ohne Abschnittfette	216	3	213	17	230	.	26	30	234	234	23,4	
davon : Belgien					221							
Luxemburg					9							
120 Kalbfleisch												
Fleisch insgesamt	29	4	25	2	27	.	2	1	26	26	2,6	
davon : Belgien					27							
Luxemburg					0							
Abschnittfette	1	0	1	0	1	× ×	× ×	× ×	1	1		
davon : Belgien					1							
Luxemburg					0							
Fleisch ohne Abschnittfette	28	4	24	2	26	.	2	1	25	25	2,5	
davon : Belgien					26							
Luxemburg					0							
100 Rindfleisch												
Fleisch insgesamt	260	7	253	20	273	.	28	31	276	276	27,6	
davon : Belgien					263							
Luxemburg					10							
Abschnittfette	16	0	16	1	17	× ×	× ×	× ×	17	17		
davon : Belgien					16							
Luxemburg					1							
Fleisch ohne Abschnittfette	244	7	237	19	256	.	28	31	259	259	25,9	
davon : Belgien					247							
Luxemburg					9							
200 Schweinefleisch												
Fleisch insgesamt	594	102	492	10	502	.	186	25	341	341	34,1	
davon : Belgien					493							
Luxemburg					9							
Abschnittfette	112	19	93	2	95	× ×	6	3	92	92		
davon : Belgien					93							
Luxemburg					2							
Fleisch ohne Abschnittfette	482	83	399	8	407	.	180	22	249	249	24,9	
davon : Belgien					400							
Luxemburg					7							
300 Schaf- und Ziegenfleisch ⁵⁾												
Fleisch insgesamt	1	0	1	2	3	.	1	6	8	8	0,8	
Abschnittfette	0	0	0	0	0	× ×	× ×	× ×	0	0		
Fleisch ohne Abschnittfette	1	0	1	2	3	.	1	6	8	8	0,8	
400 Pferdefleisch ⁵⁾												
Fleisch insgesamt	6	1	5	4	9	.	3	28	34	34	3,4	
Abschnittfette	1	0	1	1	2	× ×	× ×	× ×	2	2		
Fleisch ohne Abschnittfette	5	1	4	3	7	.	3	28	32	32	3,2	

Fußnoten auf Seite 136.

Notes, voir page 136.

Teil IV : Fleischbilanzen
4.1 Versorgungsbilanzen der Länder

Partie IV : Bilans de la viande
4.1 Bilans d'approvisionnement des pays

Product. indigène brute	Export. animaux vivants	Product. indigène nette	Import. animaux vivants	Product. nette	Variations des stocks	Commerce ext. viande		Utilisation intérieure	Consommation humaine		Catégories de viande
						Export.	Import.		Total	kg/tête	

4.14 UEBL

4.14.0 1969/70 poids carcasse en 1 000 t

218	2	216	20	236 225 11	.	23	33	246	246	24,6	Viande de bœuf	110
											Viande totale	
											dont : Belgique	
											Luxembourg	
15	0	15	1	16 15 1	× ×	× ×	× ×	16	16		Graisse de découpe	
											dont : Belgique	
											Luxembourg	
203	2	201	19	220 210 10	.	23	33	230	230	23,0	Viande sans graisse	
											dont : Belgique	
											Luxembourg	
29	5	24	3	27 27 0	.	2	2	27	27	2,7	Viande de veau	120
											Viande totale	
											dont : Belgique	
											Luxembourg	
1	0	1	0	1 1 0	× ×	× ×	× ×	1	1		Graisse de découpe	
											dont : Belgique	
											Luxembourg	
28	5	23	3	26 26 0	.	2	2	26	26	2,6	Viande sans graisse	
											dont : Belgique	
											Luxembourg	
247	7	240	23	263 252 11	.	25	35	273	273	27,3	Viande bovine totale	100
											Viande totale	
											dont : Belgique	
											Luxembourg	
16	0	16	1	17 16 1	× ×	× ×	× ×	17	17		Graisse de découpe	
											dont : Belgique	
											Luxembourg	
231	7	224	22	246 236 10	.	25	35	256	256	25,6	Viande sans graisse	
											dont : Belgique	
											Luxembourg	
486	63	423	7	430 420 10	.	137	30	323	323	32,3	Viande de porc	200
											Viande totale	
											dont : Belgique	
											Luxembourg	
93	12	81	1	82 80 2	× ×	8	5	79	79		Graisse de découpe	
											dont : Belgique	
											Luxembourg	
393	51	342	6	348 340 8	.	129	25	244	244	24,4	Viande sans graisse	
											dont : Belgique	
											Luxembourg	
1	0	1	5	6	.	5	5	6	6	0,6	Viande de mouton et de chèvre ⁵⁾	300
											Viande totale	
0	0	0	1	1	× ×	× ×	× ×	1	1		Graisse de découpe	
											Viande sans graisse	
1	0	1	4	5	.	5	5	5	5	0,5		
6	1	5	5	10	.	2	28	36	36	3,6	Viande de cheval ⁵⁾	400
											Viande totale	
1	0	1	1	2	× ×	× ×	× ×	2	2		Graisse de découpe	
											Viande sans graisse	
5	1	4	4	8	.	2	28	34	34	3,4		

Fußnoten auf Seite 136.

Notes, voir page 136.

Teil IV : Fleischbilanzen
4.1 Versorgungsbilanzen der Länder

Partie IV : Bilans de la viande
4.1 Bilans d'approvisionnement des pays

Fleischarten	Bruttoeigenerzeugung	Ausfuhr lebender Tiere	Nettoeigenerzeugung	Einfuhr lebender Tiere	Nettoerzeugung	Bestandsveränderungen	Außenhandel Fleisch		Inlandsverwendung	Nahrungsverbrauch	
							Ausfuhr	Einfuhr		Insg.	kg/Kopf

noch : 4.14 BLWU

noch : 4.14.0 1970/71 Schlachtgewicht in 1 000 t

000	Hauptfleischarten											
	Fleisch insgesamt	861	110	751	36	787	.	218	90	659	659	65,9
	davon : Belgien					768						
	Luxemburg					19						
	Abschnittfette	129	19	110	4	114	× ×	6	3	111	111	
	davon : Belgien					111						
	Luxemburg					3						
	Fleisch ohne Abschnittfette	732	91	641	32	673	.	212	87	548	548	54,8
	davon : Belgien					657						
	Luxemburg					16						
500	Geflügelfleisch	115	2	113	1	114	.	32	5	87	87	8,7
	davon : Belgien					114						
	Luxemburg ⁴⁾					0						
600	Sonstiges Fleisch ⁵⁾	11	0	11	0	11	.	0	3	14	14	1,4
700	Genießbare Innereien	65	8	57	3	60	.	18	25	67	67	6,7
	davon : Belgien					58						
	Luxemburg					2						
000	Fleisch insgesamt											
	Fleisch insgesamt	1 052	120	932	40	972	.	268	123	827	827	82,7
	davon : Belgien					951						
	Luxemburg					21						
	Abschnittfette	129	19	110	4	114	× ×	6	3	111	111	
	davon : Belgien					111						
	Luxemburg					3						
	Fleisch ohne Abschnittfette	923	101	822	36	858	.	262	120	716	716	71,6
	davon : Belgien					840						
	Luxemburg					18						

Fußnoten auf Seite 136.

Notes, voir page 136.

Teil IV : Fleischbilanzen
4.1 Versorgungsbilanzen der Länder

Partie IV : Bilans de la viande
4.1 Bilans d'approvisionnement des pays

Product. indigène brute	Export. animaux vivants	Product. indigène nette	Import. animaux vivants	Product. nette	Variations des stocks	Commerce ext. viande		Utilisation intérieure	Consommation humaine		Catégories de viande
						Export.	Import.		Total	kg/tête	

4.14 (suite) : UEBL

4.14.0 (suite) : 1969/70 poids carcasse en 1 000 t

740	71	669	40	709 678 21	.	169	98	638	638	63,8	Principales catégories de viande	000
											Viande totale	
											dont : Belgique	
											Luxembourg	
110	12	98	4	102 99 3	.	8	5	99	99		Graisse de découpe	
											dont : Belgique	
											Luxembourg	
630	59	571	36	607 579 18	.	161	93	539	539	53,9	Viande sans graisse	
											dont : Belgique	
											Luxembourg	
104	2	102	1	103 103 0	.	25	1	79	79	7,9	Viande de volaille	500
											dont : Belgique	
											Luxembourg ⁶⁾	
11	0	11	0	11	.	0	4	15	15	1,5	Autres viandes⁵⁾	600
56	6	50	3	53 51 2	.	11	22	64	64	6,4	Abats comestibles	700
											dont : Belgique	
											Luxembourg	
911	79	832	44	876 853 23	.	205	125	796	796	79,6	Toutes catégories	000
											Viande totale	
											dont : Belgique	
											Luxembourg	
110	12	98	4	102 99 3	.	8	5	99	99		Graisse de découpe	
											dont : Belgique	
											Luxembourg	
801	67	734	40	74 754 20	.	197	120	697	697	69,7	Viande sans graisse	
											dont : Belgique	
											Luxembourg	

Fußnoten auf Seite 136.

Notes, voir page 136.

Teil IV : Fleischbilanzen
4.2 Ergänzungen zu einzelnen Bilanzposten

Partie IV : Bilans de la viande
4.2 Compléments à certains postes du bilan

Einfuhr/Importations												Catégories de viande Modes de présentation
Total						dont : de CE						
D	F	I	N	UEBL/ BLEU	EG/CE	D	F	I	N	UEBL/ BLEU	EG/CE	

4.21 Commerce extérieur et échanges intra-CE

(NDB 0101 à 0106, 0201 à 0206, 1601, 1602)

4.21.1 1969/70 poids carcasse en 1000 t

												Bœufs	110
52,5	1,3	202,8	11,1	18,3	286,0	Animaux vivants	
1,4	0,1	6,1	1,3	1,2	10,1	- sans graisse	
53,9	1,4	208,9	12,4	19,5	296,1	- graisse de découpe	
												Total	
137,9	62,2	160,2	49,5	18,6	428,4	Viande	
0,2	0,0	0,0	0,4	0,0	0,6	- fraîche, réfrigérée, congelée	
18,6	5,4	5,8	6,1	14,4	50,3	- séchée, salée, fumée	
156,7	67,6	166,0	56,0	33,0	479,3	- préparations et conserves	
210,6	69,0	368,8	68,4	52,5	769,3	Total	
												Total général	
												Veaux	120
6,6	2,5	15,3	—	3,4	27,8	Animaux vivants	
0,0	0,1	0,8	—	0,1	1,0	- sans graisse	
6,6	2,6	16,1	—	3,5	28,8	- graisse de découpe	
												Total	
41,9	16,9	115,5	1,7	1,5	177,5	Viande	
—	—	0,0	—	—	0,0	- fraîche, réfrigérée, congelée	
41,9	16,9	115,5	1,7	1,5	177,5	- séchée, salée, fumée ^{a)}	
48,5	19,5	130,8	1,7	5,0	205,5	- préparations et conserves ^{a)}	
												Total	
												Total général	
												Bovins	100
59,1	3,8	218,1	11,1	21,7	313,8	0,9	2,6	44,4	1,0	15,1	64,0	Animaux vivants	
1,4	0,2	6,9	1,3	1,3	11,1	0,0	0,2	1,4	0,1	1,0	1,7	- sans graisse	
60,5	4,0	225,0	12,4	23,0	324,9	0,9	2,8	45,8	1,1	16,1	66,7	- graisse de découpe	
												Total	
179,8	79,1	275,7	51,2	20,1	605,9	112,7	39,3	69,1	18,1	2,4	241,6	Viande	
0,2	0,0	0,0	0,4	0,0	0,6	0,1	—	—	0,4	—	0,5	- fraîche, réfrigérée, congelée	
18,6	5,4	5,8	6,1	14,4	50,3	3,6	1,2	1,1	1,7	4,4	12,0	- séchée, salée, fumée	
198,6	84,5	281,5	57,7	34,5	656,8	116,4	40,5	70,2	20,2	6,8	254,1	- préparations et conserves	
259,1	88,5	506,5	70,1	57,5	981,7	117,3	43,3	116,0	21,3	22,9	320,8	Total	
												Total général	
												Porcs	200
27,8	61,1	11,8	0,3	5,9	106,9	3,1	60,8	9,5	0,3	3,2	76,9	Animaux vivants	
4,9	14,3	2,7	0,0	1,4	23,3	0,6	14,3	2,2	0,0	0,7	17,8	- sans graisse	
32,7	75,4	14,5	0,3	7,3	130,2	3,7	75,1	11,7	0,3	3,9	94,7	- graisse de découpe	
												Total	
79,6	193,1	91,2	3,9	19,0	386,8	55,7	148,3	46,3	3,8	10,8	264,9	Viande	
1,4	3,4	0,4	0,2	2,4	7,8	1,4	3,3	—	0,2	2,4	7,3	- fraîche, réfrigérée, congelée ⁷⁾	
51,3	13,5	3,3	4,3	8,3	80,7	36,3	11,0	1,7	4,1	8,2	61,3	- séchée, salée, fumée	
132,3	210,0	94,9	8,4	29,7	475,3	93,4	162,6	48,0	8,1	21,4	333,5	- préparations et conserves	
165,0	285,4	109,4	8,7	37,0	605,5	97,1	227,7	59,7	8,4	25,3	418,2	Total	
												Total général	
												Moutons et chèvres	300
0,0	4,3	13,0	0,3	4,8	22,4	0,0	1,2	1,0	0,0	0,0	2,2	Animaux vivants	
0,0	0,1	0,6	0,0	0,5	1,2	0,0	0,0	0,0	0,0	0,0	0,0	- sans graisse	
0,0	4,4	13,6	0,3	5,3	23,6	0,0	1,2	1,0	0,0	0,0	2,2	- graisse de découpe	
												Total	
4,5	31,1	6,7	1,1	5,4	48,8	0,0	13,0	—	0,1	0,1	13,2	Viande	
0,0	—	0,0	—	0,1	0,1	0,0	—	—	—	—	—	- fraîche, réfrigérée, congelée	
4,5	31,1	6,7	1,1	5,5	48,9	0,0	13,0	—	0,1	0,2	13,3	- séchée, salée, fumée	
4,5	35,5	20,3	1,4	10,8	72,5	0,0	14,2	1,0	0,1	0,2	15,5	- préparations et conserves	
												Total	
												Total général	

4.2 Ergänzungen zu einzelnen Bilanzposten

4.2 Compléments à certains postes du bilan

Fleischarten Zubereitungsarten	Ausfuhr/Exportations											
	Insgesamt						davon : nach EG					
	D	F	I	N	UEBL/ BLEU	EG/CE	D	F	I	N	UEBL/ BLEU	EG/CE
noch : 4.21 Außenhandel und Inner-EG-Austausch (BZT 0101 bis 0106, 0201 bis 0206, 1601, 1602)												
noch : 4.21.1 1969/70 Schlachtgewicht in 1000 t												
400 Einhufer												
Lebende Tiere	—	0,6	0,0	3,1	0,9	4,6	—	0,6	0,0	3,1	0,9	4,6
- ohne Fett	—	0,0	0,0	0,3	0,0	0,3	—	0,0	0,0	0,3	0,0	0,3
- Abschnittfett	—	0,6	0,0	3,4	0,9	4,9	—	0,6	0,0	3,4	0,9	4,9
Zusammen												
Fleisch												
- frisch, gekühlt, gefroren . .	0,0	—	0,0	0,2	1,1	1,3	0,0	—	—	0,2	1,1	1,3
- getrocknet, gesalz., geräuch.	—	—	0,0	—	0,4	0,4	—	—	—	—	0,4	0,4
- Zubereitungen u. Konserven	—	—	—	—	0,5	0,5	—	—	—	—	0,4	0,4
Zusammen	0,0	—	0,0	0,2	2,0	2,2	0,0	—	—	0,2	1,9	2,1
Insgesamt	0,0	0,6	0,0	3,6	2,9	7,1	0,0	0,6	0,0	3,6	2,8	7,0
500 Geflügel												
Lebende Tiere	0,0	0,2	0,1	15,8	2,4	18,5	0,0	0,2	—	15,8	2,4	18,4
- ohne Fett	××	××	××	××	××	××	××	××	××	××	××	××
- Abschnittfett	××	××	××	××	××	××	××	××	××	××	××	××
Zusammen	0,0	0,2	0,1	15,8	2,4	18,5	0,0	0,2	—	15,8	2,4	18,4
Fleisch												
- frisch, gekühlt, gefroren . .	0,4	24,8	2,6	170,3	25,5	223,6	0,4	9,1	2,0	157,0	23,0	191,5
- getrocknet, gesalz., geräuch.	0,0	—	—	—	0,1	0,1	—	—	—	—	0,0	0,0
- Zubereitungen u. Konserven	0,0	0,6	0,3	5,5	0,0	6,4	0,1	0,3	—	1,2	0,0	1,6
Zusammen	0,4	25,4	2,9	175,8	25,6	230,1	0,5	9,4	2,0	158,2	23,0	193,1
Insgesamt	0,4	25,6	3,0	191,6	28,0	248,6	0,5	9,6	2,0	174,0	25,4	211,5
600 Sonstige												
Lebende Tiere	0,0	0,1	0,0	—	0,0	0,1	0,0	0,0	—	—	0,0	0,0
- ohne Fett	××	××	××	××	××	××	××	××	××	××	××	××
- Abschnittfett	××	××	××	××	××	××	××	××	××	××	××	××
Zusammen	0,0	0,1	0,0	—	0,0	0,1	0,0	0,0	—	—	0,0	0,0
Fleisch												
- frisch, gekühlt, gefroren . .	0,4	1,0	0,2	—	0,2	1,8	0,3	0,5	0,2	—	0,2	1,2
- getrocknet, gesalz., geräuch.	0,0	—	—	—	—	0,0	0,0	—	—	—	—	0,0
- Zubereitungen u. Konserven	0,0	0,9	0,1	—	0,0	1,0	0,0	0,3	—	—	0,0	0,3
Zusammen	0,4	1,9	0,3	—	0,2	2,8	0,3	0,8	0,2	—	0,2	1,5
Insgesamt	0,4	2,0	0,3	—	0,2	2,9	0,3	0,8	0,2	—	0,2	1,5
700 Innereien												
Lebende Tiere	2,0	9,3	0,0	1,3	5,4	18,0	2,0	6,9	—	1,3	5,4	15,6
- ohne Fett	××	××	××	××	××	××	××	××	××	××	××	××
- Abschnittfett	××	××	××	××	××	××	××	××	××	××	××	××
Zusammen	2,0	9,3	0,0	1,3	5,4	18,0	2,0	6,9	—	1,3	5,4	15,6
Fleisch												
- frisch, gekühlt, gefroren . .	10,8	4,0	0,3	18,4	11,1	44,6	10,6	2,5	—	17,3	9,2	39,6
- getrocknet, gesalz., geräuch.	1,6	0,3	0,1	1,1	—	3,1	1,6	0,0	—	0,1	—	1,7
- Zubereitungen u. Konserven	—	2,0	0,0	2,0	—	4,0	—	0,9	—	0,5	—	1,4
Zusammen	12,4	6,3	0,4	21,5	11,1	51,7	12,2	3,4	—	17,9	9,2	42,7
Insgesamt	14,4	15,6	0,4	22,8	16,5	69,7	14,2	10,3	—	19,2	14,6	58,3
000 Fleisch insgesamt												
Lebende Tiere	32,7	83,6	0,1	40,4	66,7	223,5	31,8	61,1	—	40,4	66,7	200,0
- ohne Fett	1,6	5,1	—	4,8	12,2	23,7	1,5	3,7	—	3,5	12,2	20,9
- Abschnittfett	34,3	88,7	0,1	45,2	78,9	247,2	33,3	64,8	—	43,9	78,9	220,9
Zusammen												
Fleisch												
- frisch, gekühlt, gefroren . .	104,4	150,8	9,8	462,0	152,7	879,7	71,2	106,4	4,8	442,8	139,7	764,9
- getrocknet, gesalz., geräuch.	2,4	2,0	2,9	13,0	5,7	26,0	2,2	0,1	1,6	2,1	5,5	11,5
- Zubereitungen u. Konserven	16,7	29,4	15,5	137,2	46,9	245,7	4,6	9,1	6,1	29,6	40,4	89,8
Zusammen	123,5	182,2	28,2	612,2	205,3	1151,4	78,0	115,6	12,5	474,5	185,6	866,2
Insgesamt	157,8	270,9	28,3	657,4	284,2	1398,6	111,3	180,4	12,5	518,4	264,5	1087,1

Teil IV : Fleischbilanzen
4.2 Ergänzungen zu einzelnen Bilanzposten

Partie IV : Bilans de la viande
4.2 Compléments à certains postes du bilan

Einfuhr/Importations											Catégories de viande Modes de présentation
Total						dont : de CE					
D	F	I	N	UEBL/ BLEU	EG/CE	D	F	I	N	UEBL/ BLEU	

4.21 (suite) : Commerce extérieur et échanges intra-CE
(NDB 0101 à 0106, 0201 à 0206, 1601, 1602)

4.21.0 (suite) : 1969/70 poids carcasse en 1 000 t

—	25,9	31,2	1,7	4,6	63,4	—	8,6	0,6	—	2,9	12,1	Équidés	400
—	1,1	0,5	0,2	0,9	2,7	—	0,4	0,0	—	0,5	0,9	Animaux vivants	
—	27,0	31,7	1,9	5,5	66,1	—	9,0	0,6	—	3,4	13,0	- sans graisse	
												- graisse de découpe	
												Total	
—	13,8	—	22,7	25,0	61,5	—	1,1	—	0,2	0,1	1,4	Viande	
—	—	—	2,5	—	2,5	—	—	—	1,8	—	1,8	- fraîche, réfrigérée, congelée	
—	—	—	—	0,6	0,6	—	—	—	—	0,6	0,6	- séchée, salée, fumée	
—	13,8	—	25,2	25,6	64,6	—	1,1	—	2,0	0,7	3,8	- préparations et conserves	
—	40,8	31,7	27,1	31,1	130,7	—	10,1	0,6	2,0	4,1	16,8	Total	
												Total général	
11,4	0,6	5,1	0,9	1,5	19,5	11,4	0,6	2,2	0,9	1,5	16,6	Volaille	500
xx	xx	xx	xx	xx	xx	xx	xx	xx	xx	xx	xx	Animaux vivants	
11,4	0,6	5,1	0,9	1,5	19,5	11,4	0,6	2,2	0,9	1,5	16,6	- sans graisse	
												- graisse de découpe	
												Total	
225,2	4,4	3,4	1,5	2,0	236,5	186,3	2,3	0,9	1,3	1,5	192,3	Viande	
—	—	—	—	0,4	0,4	—	—	—	—	0,3	0,3	- fraîche, réfrigérée, congelée	
4,2	—	0,7	0,3	0,1	5,3	—	—	0,4	0,0	0,0	1,5	- séchée, salée, fumée	
229,4	4,4	4,1	1,8	2,5	242,2	187,4	2,3	1,3	1,3	1,8	194,1	- préparations et conserves	
240,8	5,0	9,2	2,7	4,0	261,7	198,8	2,9	3,5	2,2	3,3	210,7	Total	
												Total général	
0,0	1,8	1,7	—	0,0	3,5	0,0	0,7	—	—	0,0	0,7	Autres	600
xx	xx	xx	xx	xx	xx	xx	xx	xx	xx	xx	xx	Animaux vivants	
0,0	1,8	1,7	—	0,0	3,5	0,0	0,7	—	—	0,0	0,7	- sans graisse	
												- graisse de découpe	
												Total	
15,0	10,7	6,1	—	3,1	34,9	0,1	0,6	—	—	1,7	2,4	Viande	
0,1	0,0	—	—	—	0,1	0,1	0,0	—	—	—	0,1	- fraîche, réfrigérée, congelée	
0,1	0,1	0,1	—	0,0	0,3	0,0	0,0	—	—	0,0	0,0	- séchée, salée, fumée	
15,2	10,8	6,2	—	3,1	35,3	0,2	0,6	—	—	1,7	2,5	- préparations et conserves	
15,2	12,6	7,2	—	3,1	38,8	0,2	1,3	—	—	1,7	3,2	Total	
												Total général	
7,4	11,0	26,7	1,3	0,0	46,4	0,3	9,9	5,7	0,1	0,0	16,0	Abats	700
xx	xx	xx	xx	xx	xx	xx	xx	xx	xx	xx	xx	Animaux vivants	
7,4	11,0	26,7	1,3	0,0	46,4	0,3	9,9	5,7	0,1	0,0	16,0	- sans graisse	
												- graisse de découpe	
												Total	
33,2	79,5	4,7	18,0	22,4	157,8	7,8	14,9	0,2	1,2	13,2	37,3	Viande	
0,7	0,1	—	0,3	—	1,1	0,3	0,1	—	0,3	—	0,7	- fraîche, réfrigérée, congelée	
—	0,3	0,2	2,5	—	3,0	—	0,3	—	2,5	—	2,8	- séchée, salée, fumée	
33,9	79,9	4,9	20,8	22,4	161,9	8,1	15,3	0,2	4,0	13,2	40,8	- préparations et conserves	
41,3	90,9	31,6	22,1	22,4	208,3	8,4	25,2	5,9	4,1	13,2	56,8	Total	
												Total général	
105,7	108,5	307,6	15,6	38,5	575,9	15,7	84,4	63,4	2,3	22,7	188,5	Toutes catégories	000
6,3	15,7	10,7	1,5	4,1	38,3	0,6	14,9	3,6	0,1	2,2	21,4	Animaux vivants	
112,0	124,2	318,3	17,1	42,6	614,2	16,3	99,3	67,0	2,4	24,9	209,9	- sans graisse	
												- graisse de découpe	
												Total	
537,3	411,7	387,8	98,4	97,0	1532,2	362,6	219,5	116,5	24,7	29,8	753,1	Viande	
2,4	3,5	0,4	3,4	2,8	12,5	1,9	3,4	—	2,7	2,7	10,7	- fraîche, réfrigérée, congelée	
74,2	19,3	10,1	13,2	23,5	140,3	41,0	12,5	3,2	8,3	13,3	78,3	- séchée, salée, fumée	
613,9	434,5	398,3	115,0	123,3	1685,0	405,5	235,4	119,7	35,7	45,8	842,1	- préparations et conserves	
725,9	558,7	716,6	132,1	165,9	2298,2	421,8	334,7	186,7	38,1	70,7	1052,0	Total	
												Total général	

4.2 Ergänzungen zu einzelnen Bilanzposten

4.2 Compléments à certains postes du bilan

Fleischarten Zubereitungsarten	Ausfuhr/Exportations											
	Insgesamt						davon : nach EG					
	D	F	I	N	UEBL/ BLEU	EG/CE	D	F	I	N	UEBL/ BLEU	EG/CE

4.21 Außenhandel und Inner-EG-Austausch

(BZT 0101 bis 0106, 0201 bis 0206, 1601, 1602)

4.21.0 1970/71 Schlachtgewicht in 1 000 t

110 Rinder															
Lebende Tiere															
- ohne Fett	7,0	55,4	0,0	0,1	3,2	65,7
- Abschnittfett	0,2	3,5	0,0	0,0	0,2	3,9
Zusammen	7,2	58,9	0,0	0,1	3,4	69,6
Fleisch															
- frisch, gekühlt, gefroren	58,4	130,0	0,9	20,6	17,9	227,8
- getrocknet, gesalz., geräuch.	—	0,6	0,2	0,2	1,5	2,5
- Zubereitungen u. Konserven	1,5	18,5	7,1	12,1	6,7	45,9
Zusammen	59,9	149,1	8,2	32,9	26,1	276,2
Insgesamt	67,1	208,0	8,2	33,0	29,5	345,8
120 Kälber															
Lebende Tiere															
- ohne Fett	18,4	13,1	0,0	0,4	3,8	35,7
- Abschnittfett	0,6	0,7	0,0	0,0	0,1	1,4
Zusammen	19,0	13,8	0,0	0,4	3,9	37,1
Fleisch															
- frisch, gekühlt, gefroren	0,2	5,2	0,0	96,1	1,7	103,2
- getrockn., gesalz., geräuch. ^{a)}	—	—	—	—	—	—
- Zubereitungen u. Konserv. ^{b)}	—	—	—	—	—	—
Zusammen	0,2	5,2	0,0	96,1	1,7	103,2
Insgesamt	19,2	19,0	0,0	96,5	5,6	140,3
100 Rinder insgesamt															
Lebende Tiere															
- ohne Fett	25,4	68,5	0,0	0,5	7,0	101,4	25,4	67,8	—	0,5	7,0	100,7			
- Abschnittfett	0,8	4,2	0,0	0,0	0,3	5,3	0,8	4,2	—	0,0	0,3	5,3			
Zusammen	26,2	72,7	0,0	0,5	7,3	106,7	26,2	72,0	—	0,5	7,3	106,0			
Fleisch															
- frisch, gekühlt, gefroren	58,6	135,2	0,9	116,7	19,6	331,0	45,9	86,4	—	110,5	16,4	259,2			
- getrocknet, gesalz., geräuch.	0,0	0,6	0,2	0,2	1,5	2,5	0,0	0,0	—	0,1	1,5	0,6			
- Zubereitungen u. Konserven	1,5	18,5	7,1	12,1	6,7	45,9	1,0	5,5	4,8	6,9	6,2	24,4			
Zusammen	60,1	154,3	8,2	129,0	27,8	379,4	46,9	91,9	4,8	117,5	24,1	285,2			
Insgesamt	86,3	227,0	8,2	129,5	35,1	486,1	73,1	163,9	4,8	118,0	31,4	391,2			
200 Schweine															
Lebende Tiere															
- ohne Fett	4,7	10,4	0,0	31,6	82,7	129,4	4,7	10,3	—	31,6	82,7	129,3			
- Abschnittfett	0,8	2,4	0,0	7,8	19,2	30,2	0,8	2,3	—	7,8	19,2	30,1			
Zusammen	5,5	12,8	0,0	39,4	101,9	159,6	5,5	12,6	—	39,4	101,9	159,4			
Fleisch															
- frisch, gekühlt, gefroren ⁷⁾	28,7	19,8	7,7	229,7	138,1	424,0	10,3	10,1	7,5	222,3	135,1	385,3			
- getrocknet, gesalz., geräuch.	1,0	1,0	2,9	10,6	43,0	58,5	0,8	0,2	1,9	1,3	38,6	42,8			
- Zubereitungen u. Konserven	5,6	19,9	10,8	121,2	5,3	162,8	3,2	7,6	2,9	23,0	4,8	41,5			
Zusammen	35,3	40,7	21,4	361,5	186,4	645,3	14,3	17,9	12,3	246,6	178,5	469,6			
Insgesamt	40,8	53,5	21,4	400,9	288,3	804,9	19,8	30,5	12,3	286,0	280,4	629,0			
300 Schafe und Ziegen															
Lebende Tiere															
- ohne Fett	2,1	0,0	0,0	0,0	0,1	2,2	2,1	0,0	—	0,0	0,1	2,2			
- Abschnittfett	0,0	0,0	0,0	0,0	0,0	0,0	0,0	0,0	—	0,0	0,0	0,0			
Zusammen	2,1	0,0	0,0	0,0	0,1	2,2	2,1	0,0	—	0,0	0,1	2,2			
Fleisch															
- frisch, gekühlt, gefroren	3,0	0,1	0,3	10,1	0,7	14,2	2,7	0,0	0,2	10,0	0,7	13,6			
- getrocknet, gesalz., geräuch.	—	0,0	—	—	—	0,0	—	0,0	—	—	—	0,0			
- Zubereitungen u. Konserven	0,0	0,0	—	—	—	0,0	0,0	0,0	—	—	—	0,0			
Zusammen	3,0	0,1	0,3	10,1	0,7	14,2	2,7	0,0	0,2	10,0	0,7	13,6			
Insgesamt	5,1	0,1	0,3	10,1	0,8	16,4	4,8	0,0	0,2	10,0	0,8	15,8			

Teil IV : Fleischbilanzen
4.2 Ergänzungen zu einzelnen Bilanzposten

Partie IV : Bilans de la viande
4.2 Compléments à certains postes du bilan

Einfuhr/Importations												Catégories de viande Modes de présentation
Total						dont : de CE						
D	F	I	N	UEBL/ BLEU	EG/CE	D	F	I	N	UEBL/ BLEU	EG/CE	

4.21 Commerce extérieur et échanges intra-CE
(NDB 0101 à 0106, 0201 à 0206, 1601, 1602)

4.21.0 1970/71 poids carcasse en 1000 t

40,4	2,0	244,7	7,0	16,5	310,6	Bœufs	110
1,1	0,1	7,3	0,8	1,1	10,4	Animaux vivants	
41,5	2,1	252,0	7,8	17,6	321,0	- sans graisse	
						- graisse de découpe	
						Total	
135,8	67,5	193,5	44,6	20,6	462,0	Viande	
0,2	0,0	—	0,2	0,2	0,6	- fraîche, réfrigérée, congelée	
21,7	5,7	5,6	7,4	9,2	49,6	- séchée, salée, fumée	
157,7	73,2	199,1	52,2	30,0	512,2	- préparations et conserves	
199,2	75,3	451,1	60,0	47,6	833,2	Total	
						Total général	
						Veaux	120
5,1	1,5	15,8	0,1	1,5	24,0	Animaux vivants	
0,2	0,1	0,8	0,0	0,1	1,2	- sans graisse	
5,3	1,6	16,6	0,1	1,6	25,2	- graisse de découpe	
						Total	
52,1	9,3	116,5	1,5	1,1	180,5	Viande	
—	—	—	—	—	—	- fraîche, réfrigérée, congelée	
—	—	—	—	—	—	- séchée, salée, fumée ^{a)}	
52,1	9,3	116,5	1,5	1,1	180,5	- préparations et conserves ^{a)}	
57,4	10,9	133,1	1,6	2,7	205,7	Total	
						Total général	
						Bovins	100
45,5	3,5	260,5	7,1	18,0	344,6	2,5	2,7	89,5	1,1	15,2	111,0	Animaux vivants	
1,3	0,2	8,1	0,8	1,2	11,6	0,0	0,1	2,8	0,1	1,0	4,0	- sans graisse	
46,8	3,7	268,6	7,9	19,2	346,2	2,5	2,8	92,3	1,2	16,2	115,0	- graisse de découpe	
						Total	
187,9	76,8	310,0	46,1	21,7	642,5	118,3	33,5	80,4	14,7	3,2	250,1	Viande	
0,2	0,0	—	0,2	0,2	0,6	0,1	—	—	—	0,2	0,3	- fraîche, réfrigérée, congelée	
21,7	5,7	5,6	7,4	9,2	49,6	4,4	1,3	1,0	2,2	4,7	13,6	- séchée, salée, fumée	
209,8	82,5	315,6	53,7	31,1	692,7	122,8	34,8	81,4	16,9	8,1	264,0	- préparations et conserves	
256,6	86,2	584,2	61,6	50,3	1038,9	125,3	37,6	173,7	18,1	24,3	379,0	Total	
						Total général	
						Porcs	200
43,0	87,7	26,8	0,0	8,0	165,5	28,0	87,7	25,6	—	6,7	144,0	Animaux vivants	
7,6	2,4	6,3	0,0	1,8	18,1	4,2	2,4	6,0	—	1,5	14,1	- sans graisse	
50,6	90,1	33,1	0,0	9,8	183,6	28,2	90,1	31,6	—	8,2	158,1	- graisse de découpe	
						Total	
151,4	174,1	111,3	4,4	14,6	455,8	124,9	154,2	75,6	4,3	12,1	371,1	Viande	
2,2	4,1	0,3	0,5	8,8	15,9	2,2	4,0	—	0,4	8,7	15,2	- fraîche, réfrigérée, congelée ⁷⁾	
63,9	12,5	5,0	4,8	1,6	87,8	47,1	9,5	3,1	4,8	1,6	66,1	- séchée, salée, fumée	
217,5	190,7	116,6	9,7	25,0	559,5	174,1	167,7	78,7	9,5	22,4	452,4	- préparations et conserves	
268,1	280,8	149,7	9,7	34,8	743,1	202,3	257,8	110,3	9,5	30,6	610,5	Total	
						Total général	
						Moutons et chèvres	300
0,6	2,6	17,3	0,3	1,6	22,4	0,2	0,2	1,0	0,0	0,0	1,4	Animaux vivants	
0,0	0,0	0,8	0,0	0,2	1,0	0,0	0,0	0,1	0,0	0,0	0,1	- sans graisse	
0,6	2,6	18,1	0,3	1,8	23,4	0,2	0,2	1,1	0,0	0,0	1,5	- graisse de découpe	
						Total	
5,8	32,6	8,4	1,6	5,7	54,1	0,0	13,6	—	1,0	0,1	14,7	Viande	
—	—	—	—	—	—	—	—	—	—	—	—	- fraîche, réfrigérée, congelée	
0,0	0,0	—	—	0,1	0,1	0,0	0,0	—	—	0,1	0,1	- séchée, salée, fumée	
5,8	32,6	8,4	1,6	5,8	54,2	0,0	13,6	—	1,0	0,2	14,8	- préparations et conserves	
6,4	35,2	26,5	1,9	7,6	77,6	0,2	13,8	1,1	1,0	0,2	16,3	Total	
						Total général	

4.2 Ergänzungen zu einzelnen Bilanzposten

4.2 Compléments à certains postes du bilan

Fleischarten Zubereitungsarten	Ausfuhr/Exportations											
	Insgesamt						davon : nach EG					
	D	F	I	N	UEBL/ BLEU	EG/CE	D	F	I	N	UEBL/ BLEU	EG/CE
noch : 4.21 Außenhandel und Inner-EG-Austausch (BZT 0101 bis 0106, 0201 bis 0206, 1601, 1602)												
noch : 4.21.0 1970/71 Schlachtgewicht in 1000 t												
400 Einhufer												
Lebende Tiere												
- ohne Fett	5,4	0,5	0,0	3,1	0,9	9,9	5,4	0,5	0,0	3,1	0,9	9,9
- Abschnitffett	0,1	0,0	0,0	0,3	0,2	0,6	0,1	0,0	0,0	0,3	0,2	0,6
Zusammen	5,5	0,5	0,0	3,4	1,1	10,5	5,5	0,5	0,0	3,4	1,1	10,5
Fleisch												
- frisch, gekühlt, gefroren . .	0,0	0,0	0,0	0,1	2,2	2,3	0,0	0,0	—	0,1	2,2	2,3
- getrocknet, gesalz., geräuch.	—	—	0,0	—	0,3	0,3	—	—	—	—	0,3	0,3
- Zubereitungen u. Konserven	—	—	—	—	0,6	0,6	—	—	—	—	0,5	0,5
Zusammen	0,0	0,0	0,0	0,1	3,1	3,2	0,0	0,0	—	0,1	3,0	3,1
Insgesamt	5,5	0,5	0,0	3,5	4,2	13,7	5,5	0,5	0,0	3,5	4,1	13,6
500 Geflügel												
Lebende Tiere												
- ohne Fett	0,1	0,4	0,0	18,0	2,3	20,8	0,0	0,4	—	18,0	2,3	20,7
- Abschnitffett	x x	x x	x x	x x	x x	x x	x x	x x	x x	x x	x x	x x
Zusammen	0,1	0,4	0,0	18,0	2,3	20,8	0,0	0,4	—	18,0	2,3	20,7
Fleisch												
- frisch, gekühlt, gefroren . .	5,1	28,9	2,4	202,0	31,5	269,9	0,4	8,1	1,9	175,9	21,4	207,7
- getrocknet, gesalz., geräuch.	—	—	—	—	—	—	—	—	—	—	—	—
- Zubereitungen u. Konserven	0,3	1,0	0,2	7,0	0,6	9,1	0,1	0,6	—	2,1	0,1	2,9
Zusammen	5,4	29,9	2,6	209,0	32,1	279,0	0,5	8,7	1,9	178,0	21,5	210,6
Insgesamt	5,5	30,3	2,6	227,0	34,4	299,8	0,5	9,1	1,9	196,0	23,8	231,3
600 Sonstige												
Lebende Tiere												
- ohne Fett	0,0	0,1	0,0	—	0,0	0,1	0,0	0,1	—	—	0,0	0,1
- Abschnitffett	x x	x x	x x	x x	x x	x x	x x	x x	x x	x x	x x	x x
Zusammen	0,0	0,1	0,0	—	0,0	0,1	0,0	0,1	—	—	0,0	0,1
Fleisch												
- frisch, gekühlt, gefroren . .	0,4	1,9	0,2	—	0,2	2,7	0,3	1,1	0,2	—	0,2	1,8
- getrocknet, gesalz., geräuch.	0,0	0,1	0,0	—	—	0,1	0,0	0,0	0,0	—	—	0,0
- Zubereitungen u. Konserven	0,0	0,8	0,2	—	0,0	1,0	0,0	0,1	—	—	0,0	0,1
Zusammen	0,4	2,8	0,4	—	0,2	3,8	0,3	1,2	0,2	—	0,2	1,9
Insgesamt	0,4	2,9	0,4	—	0,2	3,9	0,3	1,3	0,2	—	0,2	2,0
700 Innereien												
Lebende Tiere												
- ohne Fett	3,0	10,1	0,0	1,8	8,1	23,0	3,0	10,1	0,0	1,8	8,1	23,0
- Abschnitffett	x x	x x	x x	x x	x x	x x	x x	x x	x x	x x	x x	x x
Zusammen	3,0	10,1	0,0	1,8	8,1	23,0	3,0	10,1	0,0	1,8	8,1	23,0
Fleisch												
- frisch, gekühlt, gefroren . .	13,1	3,7	0,1	18,6	12,4	47,9	12,8	2,3	0,0	18,2	11,4	44,7
- getrocknet, gesalz., geräuch.	1,6	0,6	0,0	1,0	5,0	8,2	1,5	0,1	—	0,1	4,6	6,3
- Zubereitungen u. Konserven	—	1,9	0,0	4,5	—	6,4	—	0,8	—	0,6	—	1,4
Zusammen	14,7	6,2	0,1	24,1	17,4	62,5	14,3	3,2	0,0	18,9	16,0	52,4
Insgesamt	17,7	16,3	0,1	25,9	25,5	85,5	17,3	13,3	0,0	24,1	24,1	75,4
000 Fleisch insgesamt												
Lebende Tiere												
- ohne Fett	40,7	90,0	0,0	55,0	101,1	286,8	40,6	89,2	0,0	55,0	101,1	285,9
- Abschnitffett	1,7	6,6	0,0	8,1	19,7	36,1	1,7	6,5	0,0	8,1	19,7	36,0
Zusammen	42,4	96,6	0,0	63,1	120,8	322,9	42,3	95,7	0,0	63,1	120,8	321,9
Fleisch												
- frisch, gekühlt, gefroren . .	108,9	189,6	11,6	577,2	204,7	1092,0	72,4	108,0	9,8	537,0	187,4	914,6
- getrocknet, gesalz., geräuch.	2,6	2,3	3,1	11,8	49,8	69,6	2,3	0,3	1,9	1,5	45,0	51,0
- Zubereitungen u. Konserven	7,4	42,1	18,3	144,8	13,2	225,8	4,3	14,6	7,7	32,6	11,6	70,8
Zusammen	118,9	234,0	33,0	733,8	267,7	1387,4	79,0	122,9	19,4	571,1	244,0	1036,4
Insgesamt	161,3	330,6	33,0	796,9	388,5	1710,3	121,3	218,6	19,4	634,2	364,8	1358,3

Einfuhr/Importations												Catégories de viande Modes de présentation
Total						dont : de CE						
D	F	I	N	UEBL/ BLEU	EG/CE	D	F	I	N	UEBL/ BLEU	EG/CE	

4.21 (suite) : Commerce extérieur et échanges intra-CE
(NDB 0101 à 0106, 0201 à 0206, 1601, 1602)

4.21.0 (suite) : 1970/71 poids carcasse en 1000 t

												Équidés	400
												Animaux vivants	
0,1	27,7	26,8	1,1	3,8	59,5	0,0	8,4	0,8	0,0	2,2	11,4	- sans graisse	
0,0	1,2	0,4	0,2	0,7	2,5	0,0	0,3	0,0	0,0	0,4	0,7	- graisse de découpe	
0,1	28,9	27,2	1,3	4,5	62,0	0,0	8,7	0,8	0,0	2,6	12,1	Total	
												Viande	
0,1	18,5	0,0	27,4	24,7	70,7	0,0	0,9	—	0,2	0,1	1,2	- fraîche, réfrigérée, congelée	
—	—	0,0	2,0	2,8	4,8	—	—	—	1,4	—	1,4	- séchée, salée, fumée	
—	—	—	—	0,4	0,4	—	—	—	—	0,4	0,4	- préparations et conserves	
0,1	18,5	0,0	29,4	27,9	75,9	0,0	0,9	—	1,6	0,5	3,0	Total	
0,2	47,4	27,2	30,7	32,4	137,9	0,0	9,6	0,8	1,6	3,1	15,1	Total général	
												Volaille	500
												Animaux vivants	
6,8	0,6	4,8	2,7	1,5	16,4	6,8	0,6	2,4	2,4	1,5	13,7	- sans graisse	
××	××	××	××	××	××	××	××	××	××	××	××	- graisse de découpe	
6,8	0,6	4,8	2,7	1,5	16,4	6,8	0,6	2,4	2,4	1,5	13,7	Total	
												Viande	
255,3	5,4	2,3	1,4	3,9	268,3	215,6	3,0	0,1	1,0	3,5	223,2	- fraîche, réfrigérée, congelée	
—	—	—	—	—	—	—	—	—	—	—	—	- séchée, salée, fumée	
4,2	0,0	0,7	0,3	1,1	6,3	1,2	0,0	0,5	0,1	1,1	2,9	- préparations et conserves	
259,5	5,4	3,0	1,7	5,0	274,6	216,8	3,0	0,6	1,1	4,6	226,1	Total	
266,3	6,0	7,8	4,4	6,5	291,0	223,6	3,6	3,0	3,5	6,1	239,8	Total général	
												Autres	600
												Animaux vivants	
0,0	1,9	3,8	—	0,0	5,7	0,0	0,1	—	—	0,0	0,1	- sans graisse	
××	××	××	××	××	××	××	××	××	××	××	××	- graisse de découpe	
0,0	1,9	3,8	—	0,0	5,7	0,0	0,1	—	—	0,0	0,1	Total	
												Viande	
16,5	10,8	7,7	—	3,6	38,6	0,1	0,6	0,3	—	2,3	3,3	- fraîche, réfrigérée, congelée	
0,2	0,0	0,0	—	—	0,2	0,0	0,0	—	—	—	0,0	- séchée, salée, fumée	
0,2	0,0	0,1	—	0,0	0,3	0,0	0,0	—	—	—	0,0	- préparations et conserves	
16,9	10,8	7,8	—	3,6	39,1	0,1	0,6	0,3	—	2,3	3,3	Total	
16,9	12,7	11,6	—	3,6	44,8	0,1	0,7	0,3	—	2,3	3,4	Total général	
												Abats	700
												Animaux vivants	
7,0	12,6	32,3	0,8	3,0	55,7	1,7	11,6	11,5	0,1	2,5	27,4	- sans graisse	
××	××	××	××	××	××	××	××	××	××	××	××	- graisse de découpe	
7,0	12,6	32,3	0,8	3,0	55,7	1,7	11,6	11,5	0,1	2,5	27,4	Total	
												Viande	
35,5	77,3	4,7	16,6	23,7	157,8	9,0	17,7	0,4	0,7	14,7	42,5	- fraîche, réfrigérée, congelée	
0,5	0,0	0,0	0,6	0,9	2,0	0,5	0,0	—	0,4	0,8	1,7	- séchée, salée, fumée	
—	0,3	0,1	2,4	—	2,8	—	0,2	—	2,4	—	2,6	- préparations et conserves	
36,0	77,6	4,8	19,6	24,6	162,6	9,5	17,9	0,4	3,5	15,5	46,8	Total	
43,0	90,2	37,1	20,4	27,6	218,3	11,2	29,5	11,9	3,6	18,0	74,2	Total général	
												Toutes catégories	000
												Animaux vivants	
103,0	136,6	372,3	12,0	35,7	659,6	35,2	111,3	130,8	3,6	28,1	309,0	- sans graisse	
8,9	3,8	15,6	1,0	4,1	33,4	4,2	2,8	8,9	0,1	2,9	18,9	- graisse de découpe	
111,9	140,4	387,9	13,0	39,8	693,0	39,4	114,1	139,7	3,7	31,0	327,9	Total	
												Viande	
652,5	395,5	444,4	97,5	97,9	1687,8	467,9	223,5	156,8	21,9	36,0	906,1	- fraîche, réfrigérée, congelée	
3,1	4,1	0,3	3,3	12,7	23,5	2,7	4,0	—	2,2	9,7	18,6	- séchée, salée, fumée	
90,0	18,5	11,5	14,9	12,4	147,3	52,7	11,0	4,6	9,5	7,9	85,7	- préparations et conserves	
745,6	418,1	456,2	115,7	123,0	1859,6	523,3	238,5	161,4	33,6	53,6	1010,4	Total	
857,5	558,5	844,1	128,7	162,8	2551,6	562,7	352,6	301,1	37,3	84,6	1338,3	Total général	

Teil IV : Fleischbilanzen
4.2 Ergänzungen zu einzelnen Bilanzposten

Partie IV : Bilans de la viande
4.2 Compléments à certains postes du bilan

Land/Pays Jahr/Année	Rindfleisch Viande bovine		Schweinefleisch Viande de porc		Schaffleisch Viande de mouton	
	Bestände am 1. Juli Stocks au 1 ^{er} juillet	Bestands- veränderungen Variations des stocks	Bestände am 1. Juli Stocks au 1 ^{er} juillet	Bestands- veränderungen Variations des stocks	Bestände am 1. Juli Stocks au 1 ^{er} juillet	Bestands- veränderungen Variations des stocks

4.22 Bestände ⁹⁾

4.22 Stocks ⁹⁾

4.22.0 Deutschland (BR) in 1 000 t ¹⁰⁾

4.22.0 Allemagne (RF) en 1 000 t ¹⁰⁾

1963	56	+ 13	26	- 4	1	0
1964	57	+ 1	31	+ 5	1	0
1965	54	- 3	35	+ 4	0	- 1
1966	54	0	34	- 1	0	0
1967	54	0	32	- 2	0	0
1968	51	- 3	37	+ 5	0	-
1969	54	+ 3	29	- 8	0	-
1970	63	+ 9	23	- 6	0	-
1971	61	- 2	25	+ 2	-	-

4.22.1 Frankreich in 1 000 t ¹¹⁾

4.22.1 France en 1 000 t ¹¹⁾

1963	45	+ 29	0	- 1	.	.
1964	11	- 34	0	-	.	.
1965	28	+ 17	-	-	-	-
1966	13	- 15	-	-	-	-
1967	1	- 12	-	-	-	-
1968	50	+ 49	1	+ 1	-	-
1969	18	- 32	0	- 1	-	-
1970	4	- 14	0	-	-	-
1971	0	- 4	0	-	-	-

Fußnoten Teil IV :

- 1) Einschl. Austausch mit der DDR und ausländischen Streitkräften.
- 2) Koeffizient für den Schweinekopf bis 1968 = 1,08, ab 1968 = 1,10.
- 3) Einschl. Fleisch der „vitelloni“.
- 4) Vom SAEG wegen der Vergleichbarkeit auf EG-Ebene berechnet. Der Rückenspeck wird zum Abschnittsfett gezählt und in der Fettbilanz nachgewiesen.
- 5) Nur Belgien.
- 6) Schätzung für Geflügel und „sonstige Fleischarten“ einschl. Pferde- und Schaffleisch.
- 7) Schweinefleisch einschl. Rückenspeck.
- 8) Im Rindfleisch enthalten.
- 9) Soweit statistisch erfaßt.
- 10) In öffentlicher Hand.
- 11) SIBEV, wirkliche Lagervorräte.

Notes partie IV :

- 1) Y compris les échanges avec la R.D.A et les livraisons aux troupes étrangères.
- 2) Coefficient de la tête de porc jusqu'à 1968 = 1,08 et à partir de 1968 = 1,10.
- 3) Y compris viande des « vitelloni ».
- 4) Calcul de l'OSCE. Dans un souci de comparabilité au niveau communautaire, la graisse provenant du lard de dos est comprise dans les graisses de découpe et également reprise dans le bilan « corps gras ».
- 5) Belgique seulement.
- 6) Estimation volaille et « autres viandes », dans ces dernières, sont comprises les viandes de cheval et de mouton.
- 7) Viande porcine inclus lard de dos.
- 8) Compris dans la viande bovine.
- 9) Dans la mesure où ils sont relevés.
- 10) Stocks de l'état.
- 11) SIBEV, stocks physiques réels dans les entrepôts.

Teil IV : Fleischbilanzen

4.2 Ergänzungen zu einzelnen Bilanzposten

Partie IV : Bilans de la viande

4.2 Compléments à certains postes du bilan

Jahr	Deutschland (BR) ¹⁾	France	Italia	Nederland	UEBL/BLEU	EG/CE	Année
------	--------------------------------	--------	--------	-----------	-----------	-------	-------

4.23 Bevölkerungszahlen, die bei der Berechnung des Nahrungsverbrauches je Einwohner verwendet werden (in 1 000) ²⁾

1955/56	52 698	43 627	49 191	10 822	9 202	165 540	1955/56
1956/57	53 319	44 059	49 052 ³⁾	10 957	9 259	166 646 ³⁾	1956/57
1957/58	53 994	44 563	49 311	11 096	9 336	168 300	1957/58
1958/59	54 606	45 015	49 640	11 278	9 390	169 929	1958/59
1959/60	55 123	45 465	50 023	11 417	9 442	171 470	1959/60
1960/61	55 785	45 904	50 372	11 556	9 493	173 110	1960/61
1961/62	56 473	46 422	50 695	11 721	9 509	174 820	1961/62
1962/63	57 029	47 573	51 189	11 890	9 574	177 255	1962/63
1963/64	57 581	48 059	51 817	12 042	9 654	179 153	1963/64
1964/65	58 195	48 562	52 443	12 212	9 758	181 170	1964/65
1965/66	58 792	48 954	52 931	12 377	9 832	182 886	1965/66
1966/67	59 174	49 374	53 327	12 535	9 891	184 301	1966/67
1967/68	59 310	49 728	53 656	12 661	9 940	185 295	1967/68
1968/69	59 748	50 105	53 940	12 798	9 969	186 560	1968/69
1969/70	60 352	50 524	54 304	12 958	9 999	188 137	1969/70
1970/71	61 011	51 027	56 683	13 119	10 031	189 871	1970/71

4.23 Chiffres de population utilisés pour le calcul de l'alimentation humaine par habitant (en 1 000) ²⁾

1955/56	52 698	43 627	49 191	10 822	9 202	165 540	1955/56
1956/57	53 319	44 059	49 052 ³⁾	10 957	9 259	166 646 ³⁾	1956/57
1957/58	53 994	44 563	49 311	11 096	9 336	168 300	1957/58
1958/59	54 606	45 015	49 640	11 278	9 390	169 929	1958/59
1959/60	55 123	45 465	50 023	11 417	9 442	171 470	1959/60
1960/61	55 785	45 904	50 372	11 556	9 493	173 110	1960/61
1961/62	56 473	46 422	50 695	11 721	9 509	174 820	1961/62
1962/63	57 029	47 573	51 189	11 890	9 574	177 255	1962/63
1963/64	57 581	48 059	51 817	12 042	9 654	179 153	1963/64
1964/65	58 195	48 562	52 443	12 212	9 758	181 170	1964/65
1965/66	58 792	48 954	52 931	12 377	9 832	182 886	1965/66
1966/67	59 174	49 374	53 327	12 535	9 891	184 301	1966/67
1967/68	59 310	49 728	53 656	12 661	9 940	185 295	1967/68
1968/69	59 748	50 105	53 940	12 798	9 969	186 560	1968/69
1969/70	60 352	50 524	54 304	12 958	9 999	188 137	1969/70
1970/71	61 011	51 027	56 683	13 119	10 031	189 871	1970/71

¹⁾ Ab 31. Dezember 1961 : Zahlen des Bundesministeriums für Ernährung, Landwirtschaft und Forsten. Das Statistische Bundesamt hat die nach der Zählung von 1970 notwendigen Berichtigungen noch nicht veröffentlicht.

²⁾ Wohnbevölkerung am 31. Dezember.

³⁾ Diskontinuität um etwa 500 000.

¹⁾ A partir du 31 décembre 1961, chiffres émanant du Bundesministerium für Ernährung, Landwirtschaft und Forsten, le Statistisches Bundesamt n'ayant pas encore publié les rectifications nécessaires après le recensement de 1970.

²⁾ Population résidente au 31 décembre.

³⁾ Discontinuité de l'ordre de 500 000.

VERÖFFENTLICHUNGEN

PUBLICATIONS

PUBBLICAZIONI

UITGAVEN

PUBLICATIONS

Agrarstatistische Veröffentlichungen

A. Nach Jahrgängen ¹⁾

1959-1960 „Agrarstatistische Mitteilungen“ ¹⁾, ab 1961 „Agrarstatistik“

Versorgungsbilanzen für Fette und Öle

Milch und Milcherzeugnisse. Milchbilanzen. Eierzeugung und -bilanzen

Agrarstatistisches Jahrbuch

Versorgungsbilanzen für Getreide. Versorgungsbilanzen für Reis und Bruchreis. Versorgungsbilanzen für Zucker. Versorgungsbilanzen für Wein

Versorgungsbilanzen für Fette und Öle

Fischerei : Versorgungsbilanzen, Anlandungen, Fänge, Preise, Besatzungsmitglieder, Flotte

Bodennutzung. Ernten auf dem Ackerland. Futtererzeugung. Gemüseerzeugung. Obsterzeugung. Anbau unter Schutz

Milch und Milcherzeugnisse. Milchbilanzen. Eierzeugung und -bilanzen

Viehbestände. Fleischerzeugung. Versorgungsbilanzen für Fleisch

Agrarstatistisches Jahrbuch

Versorgungsbilanzen für Getreide. Versorgungsbilanzen für Zucker. Versorgungsbilanzen für Melasse. Versorgungsbilanzen für Wein

Versorgungsbilanzen für Reis und Bruchreis. Versorgungsbilanzen für die Gesamtheit von Gemüse und Obst. Marktversorgungsbilanzen für einzelne Gemüse- und Obstarten. Versorgungsbilanzen für weitere pflanzliche Erzeugnisse. Forststatistiken

Versorgungsbilanzen für Fette und Öle

Land- und forstwirtschaftliche Gesamtrechnung. Durchschnittserlöse. Preise und Preisindizes

Milch und Milcherzeugnisse. Milchbilanzen. Eierzeugung und -bilanzen

Fischerei : Versorgungsbilanzen, Anlandungen, Fänge, Preise, Besatzungsmitglieder, Flotte

Viehbestände. Fleischerzeugung. Versorgungsbilanzen für Fleisch

Publications sur la statistique agricole

A. Par année ¹⁾

1959-60 « Informations de la statistique agricole » ¹⁾, à partir de 1961 « Statistique agricole »

1970

6 Bilans d'approvisionnement des graisses et huiles

7 Lait et produits laitiers. Bilans du lait. Production et bilans d'œufs

Annuaire de Statistique Agricole

1971

1 Bilans d'approvisionnement des céréales. Bilans d'approvisionnement du riz et des brisures. Bilans d'approvisionnement du sucre. Bilans d'approvisionnement du vin

2 Bilans d'approvisionnement des graisses et huiles

3 Pêche : bilans d'approvisionnement, débarquements, captures, prix, membres d'équipage, flotte

4 Utilisation des terres. Récoltes des terres arables. Production fourragère. Production de légumes. Production de fruits. Cultures sous abri

5 Lait et produits laitiers. Bilans du lait. Production et bilans d'œufs

6 Effectifs du bétail. Production de viande. Bilans d'approvisionnement en viande

Annuaire de Statistique Agricole

1972

1 Bilans d'approvisionnement des céréales. Bilans d'approvisionnement du sucre. Bilans d'approvisionnement de la mélasse. Bilans d'approvisionnement du vin

2 Bilans d'approvisionnement du riz et des brisures. Bilans d'approvisionnement pour l'ensemble des légumes et des fruits. Bilans d'approvisionnement du marché de quelques espèces de légumes et de fruits. Bilans d'approvisionnement d'autres produits végétaux. Statistiques forestières

3 Bilans d'approvisionnement des graisses et huiles

4 Comptes de l'agriculture et de la sylviculture. Valeurs unitaires. Prix et indices de prix

5 Lait et produits laitiers. Bilans du lait. Production et bilans d'œufs

6 Pêche : bilans d'approvisionnement, débarquements, captures, prix, membres d'équipage, flotte

7 Effectifs du bétail. Production de viande. Bilans d'approvisionnement en viande

¹⁾ Vollständiges Verzeichnis der Jahrgänge 1959 bis 1966 letztmalig in Heft 2/1967 sowie in „Verzeichnis der vom SAEG veröffentlichten agrarstatistischen Untersuchungen (1959-1967)“ aufgeführt. 1967 bzw. 1968 siehe Heft 5/1968 bzw. 11/1968 „Agrarstatistik“.

¹⁾ Le répertoire complet des années 1959 à 1966 a été publié en dernier lieu dans le fascicule n° 2/1967 ainsi que dans la « Liste des travaux de la Statistique agricole publiés par l'OSCE (1959-1967) ». 1967 et 1968 voir n° 5/1968 et 11/1968 de la « Statistique agricole ».

Sachgebiet ¹⁾	„Agrarstatistik“ (grüne Reihe) ²⁾ « Statistique agricole » (série verte) ²⁾									„Statistische Informationen“ « Informations statistiques »	Matière ¹⁾
	1964	1965	1966	1967	1968	1969	1970	1971	1972		
Struktur der landwirtschaftlichen Betriebe											Structure des exploitations agricoles
Zahl und Fläche der Betriebe			10								Nombre et surface des exploitations
Besitzverhältnisse	4										Modes de faire-valoir
Teilstücke	8										Morcellement
Betriebe mit Getreideanbau											Exploitations cultivant des céréales
Betriebe mit Zuckerrübenanbau											Exploit. cultiv. des betteraves sucrières
Betriebe mit Rebenanbau				2							Exploitations cultivant des vignes
Betriebe mit Viehhaltung											Exploitations ayant du bétail
Arbeitskräfte	1; 4	5								4/1963	Main-d'œuvre
Betriebsmittel der Landwirtschaft											Moyens de production en agriculture
Schlepperbestand			5		8						Parc de tracteurs
Bestand an landw. Maschinen	8										Parc de machines agricoles
Landwirtschaftliches Zugkraftgefüge	2		5							2/1961	Potentiel de traction dans l'agriculture
Verbrauch an Handelsdünger	6		1	1	2	7					Consommation d'engrais chimiques
Verfütterung von Getreide				9							Céréales consommées en fourrage
Bodennutzung und pflanzliche Erzeugung											Utilisation des terres et production végétale
Bodennutzung	8		1; 6	3	1; 5; 8	6		4		1/1960; 2/1965	Utilisation des terres
Wachstumsnoten		5									Notes d'état de cultures
Ernteauf dem Ackerland	1	1	2	3	5	6		4			Récoltes des terres arables
Futtererzeugung	1				5	6		4			Production de foin
Stroherzeugung	1				5	6		4			Production de paille
Gemüseerzeugung	6		2	3	8	8		4		4/1960	Production de légumes
Obstbaumbestände											Nombre d'arbres fruitiers
Obsterzeugung	6		2	3	8	8		4		4/1960; 3/1967	Production fruitière
Nicht eßbare Gartenbauerzeugnisse		3								1/1964	Produits horticoles non comestibles
Weinerzeugung	4	5	6	9	8						Production de vin
Anbau unter Schutz								4			Cultures sous abri
Viehbestände und tierische Erzeugung											Effectifs du bétail et production animale
Viehbestände	5	7	7	8	7	2	3	6	7	2-3/1966	Effectifs du bétail
Milcherzeugung und Milchverwendung ³⁾	5		3	2; 11	10	7	7	5	5	2/1961; 1/1963;	Production et utilisation du lait ³⁾
Fleischerzeugung ³⁾	5	7	7	8	7	2	3	6	7	1/1966	Production de viande ³⁾
Eiererzeugung	5		3	2; 11	10	7	7	5	5	2/1960	Production d'œufs
										2/1965	
Versorgungsbilanzen											Bilans d'approvisionnement
Allgemeine Versorgungsberechnungen				6/7						1/1964	Statistiques gén. d'approvisionnement
Pflanzliche Erzeugnisse :											Produits végétaux :
— Getreide; Reis und Bruchreis	2	1	1	1	1	1	1	1	1	1-2/1962	— Céréales; riz et brisures de riz
— Wein	4	5	6	9	8	1	1	1	1		— Vin
— Zuckerrüben, Zucker, Glukose	2	1	2	1	1	1	1	1	1		— Betteraves sucrières, sucre, glucose
— Melasse											— Mélasse
— Gemüse und Obst			6	10	2; 11	8	5	2	2		— Légumes et fruits
— Sonstige pflanzliche Erzeugnisse			6	10	2; 11	8	5	2	2		— Autres produits végétaux
Tierische Erzeugnisse :											Produits animaux :
— Milch und Milcherzeugnisse	5		3	2; 11	10	7	7	5	5		— Lait et produits laitiers
— Fleisch	5	7	7	8	7	2	3	6	7		— Viande
— Bienenhonig	2	1	2	1	1	1	1	1	1		— Miel d'abeilles
— Eier				11	10	7	7	5	5		— Œufs
Fisch	7	6	9	12	9	2	3	6	6		Poisson
Fette und Öle		2		5; 11	3	3	6	2	3		Graisses et huiles
Außenhandel											Commerce extérieur
Landw. Marktordnungserzeugnisse	2	5	5	10							Produits agricoles réglementés
Preise und Preisindizes											Prix et indices de prix
Preise landw. Erzeugnisse	3	4	4	4	4	4	4	4	4	2/1965; 4/1969	Prix des produits agricoles
Indices der landw. Erzeugerpreise ³⁾	3	4	4	4	4	4	4	4	4		Indices des prix agricoles à la product. ³⁾
Indices der landw. Betriebsmittelpreise	3	4	4	4	4	4	4	4	4		Indices des prix des moyens de product.
Landwirtschaftliche und forstwirtschaftliche Gesamtrechnung. Durchschnittserlöse	3	4	4	4	4	4	4	4	4	2/1965; 3/1963	Comptes de l'agriculture et de la sylviculture. Valeurs unitaires.
Forstwirtschaft		8	8	2; 11	6	5			2		Économie forestière
Fischerei											Pêche
Anlandungen, Preise, Besatzung, Flotte	7	6	9	12	9		2	3	6		Débarquements, prix, équipage, flotte
Regionalstatistiken											Statistiques régionales
Zahl und Fläche der landw. Betriebe	6									2/1965	Exploitations agricoles
Besitzverhältnisse			5								Modes de faire-valoir
Bodennutzung		3			6						Utilisation des terres
Pflanzliche Erzeugung		3			6	5					Production végétale
Erträge pflanzlicher Erzeugnisse			10								Rendements des produits végétaux
Viehbestände		7			11						Effectifs du bétail
Forstflächen		8	8							Superficies boisées	
Agrarstatistisches Jahrbuch											Annuaire de Statistique Agricole

¹⁾ Regional untergliederte Statistiken sind lediglich unter der Rubrik „Regionalstatistiken“ aufgeführt.

²⁾ Die synoptische Übersicht für die Jahrgänge 1959-1966 wurde letztmalig in Heft 2/1967 sowie in „Verzeichnis der vom SAEG veröffentlichten agrarstatistischen Untersuchungen (1959-1967)“ aufgeführt.

³⁾ Monatliche Angaben erscheinen in „Allgemeines Statistisches Bulletin“.

¹⁾ Les statistiques réparties par régions figurent uniquement sous la rubrique « Statistiques régionales ».

²⁾ Le tableau synoptique comprenant les années 1959 à 1966 a été publié en dernier lieu dans le fascicule n° 2/1967 ainsi que dans la « Liste des travaux de la Statistique agricole publiés par l'OSCE (1959-1967) ».

³⁾ Données mensuelles paraissant dans le « Bulletin Général de Statistiques ».

TITEL	TITRE	Preis Einzelnummer Price per issue Prezzo di ogni numero					Prix par numéro Prijis per nummer					Preis Jahresabonnement Price annual subscription Prezzo abbonamento annuo			Prix abonnement annuel Prijis jaarabonnement		
		DM	Ffr	Lit.	Fl	Fb	DM	Ffr	Lit.	Fl	Fb	DM	Ffr	Lit.	Fl	Fb	
		PERIODISCHE VERÖFFENTLICHUNGEN PUBLICATIONS PÉRIODIQUES															
Allgemeine Statistik (violett) deutsch / französisch / italienisch / niederländisch / englisch 11 Hefte jährlich	Statistiques générales (violett) allemand / français / italien / néerlandais / anglais 11 numéros par an	5,50	8,50	950	5,50	75	51,50	78,—	8 750	51,—	700						
Regionalstatistik - Jahrbuch (violett) deutsch / französisch / italienisch / niederländisch / englisch	Statistiques régionales - annuaire (violett) allemand / français / italien / néerlandais / anglais	14,50	22,50	2 500	14,50	200	—	—	—	—	—						
Volkswirtschaftliche Gesamtrechnungen - Jahrbuch (violett) deutsch / französisch / italienisch / niederländisch / englisch	Comptes Nationaux - annuaire (violett) allemand / français / italien / néerlandais / anglais	14,50	22,50	2 500	14,50	200	—	—	—	—	—						
Zahlungsbilanzen - Jahrbuch (violett) deutsch / französisch / italienisch / niederländisch / englisch	Balances des paiements - annuaire (violett) allemand / français / italien / néerlandais / anglais	11,—	17,—	1 900	11,—	150	—	—	—	—	—						
Steuerstatistik - Jahrbuch (violett) deutsch / französisch / italienisch / niederländisch / englisch	Statistiques fiscales - annuaire (violett) français / allemand / italien / néerlandais / anglais	11,—	17,—	1 900	11,—	150	—	—	—	—	—						
Statistische Studien und Erhebungen (orange) 4 Hefte jährlich	Études et enquêtes statistiques (orange) 4 numéros par an	9,50	14,—	1 600	9,50	125	29,50	44,50	5 000	29,—	400						
Statistische Grundzahlen deutsch, französisch, italienisch, niederländisch, englisch	Statistiques de base allemand, français, italien, néerlandais, anglais	7,50	11,50	1 250	7,50	100	—	—	—	—	—						
Außenhandel : Monatsstatistik (rot) deutsch / französisch 11 Hefte jährlich	Commerce extérieur : Statistique mensuelle (rouge) allemand / français 11 numéros par an	5,50	8,50	950	5,50	75	51,50	78,—	8 750	51,—	700						
Außenhandel : Analytische Übersichten (Nimexe) (rot); jährlich (Jan.-Dez.) (1971) deutsch / französisch Band A — Landwirtschaftliche Erzeugnisse Band B — Mineralische Stoffe Band C — Chemische Erzeugnisse Band D — Kunststoffe, Leder Band E — Holz, Papier, Kork Band F — Spinnstoffe, Schuhe Band G — Steine, Gips, Keramik, Glas Band H — Eisen und Stahl Band I — Unedle Metalle Band J — Maschinen, Apparate Band K — Beförderungsmittel Band L — Präzisionsinstrumente, Optik Jahrbuch (Länder / Waren) Spezialpreis 12 Bände	Commerce extérieur : Tableaux analytiques (Nimexe) (rouge); publication annuelle (jan.-déc.) (1970) allemand / français Volume A — Produits agricoles Volume B — Produits minéraux Volume C — Produits chimiques Volume D — Matières plastiques, cuir Volume E — Bois, papier, liège Volume F — Matières textiles, chaussures Volume G — Pierres, plâtre, céramique, verre Volume H — Fonte, fer et acier Volume I — Autres métaux communs Volume J — Machines, appareils Volume K — Matériel de transport Volume L — Instruments de précision, optique Annuaire (pays-produits) Prix spécial 12 volumes	22,—	33,50	3 750	22,—	300	—	—	—	—	—						
Außenhandel : Analytische Übersichten - CST (rot) (1971) deutsch / französisch jährlich Band Export Band Import	Commerce extérieur : Tableaux analytiques - CST (rouge) (1971) allemand / français publication annuelle Volume Export Volume Import	29,50	44,50	5 000	29,—	400	—	—	—	—	—						
Außenhandel : Länderverzeichnis - NCP (rot) deutsch / französisch / italienisch / niederländisch jährlich	Commerce extérieur : Nomenclature des pays - NCP (rouge) allemand / français / italien / néerlandais publication annuelle	5,50	8,50	950	5,50	75	—	—	—	—	—						
Außenhandel : Erzeugnisse EGKS (rot) deutsch / französisch / italienisch / niederländisch jährlich	Commerce extérieur : Produits CECA (rouge) allemand / français / italien / néerlandais publication annuelle	18,50	28,—	3 150	18,50	250	—	—	—	—	—						

TITOLO	TITEL	TITLE
PUBBLICAZIONI PERIODICHE	PERIODIEKE UITGAVEN	PERIODICAL PUBLICATIONS
Statistiche generali (viola) <i>tedesco / francese / italiano / olandese / inglese</i> 11 numeri all'anno	Algemene statistiek (paars) <i>Duits / Frans / Italiaans / Nederlands / Engels</i> 11 nummers per jaar	General Statistics (purple) <i>German / French / Italian / Dutch / English</i> 11 issues per year
Statistiche regionali - annuario (viola) <i>tedesco / francese / italiano / olandese / inglese</i>	Regionaalstatistiek - jaarboek (paars) <i>Duits / Frans / Italiaans / Nederlands / Engels</i>	Regional Statistics - yearbook (purple) <i>German / French / Italian / Dutch / English</i>
Conti nazionali - annuario (viola) <i>tedesco / francese / italiano / olandese / inglese</i>	Nationale rekeningen - jaarboek (paars) <i>Duits / Frans / Italiaans / Nederlands / Engels</i>	National Accounts - yearbook (purple) <i>German / French / Italian / Dutch / English</i>
Bilance dei pagamenti - annuario (viola) <i>tedesco / francese / italiano / olandese / inglese</i>	Betalingsbalansen - jaarboek (paars) <i>Duits / Frans / Italiaans / Nederlands / Engels</i>	Balances of Payments - yearbook (purple) <i>German / French / Italian / Dutch / English</i>
Statistiche fiscali - annuario (viola) <i>tedesco / francese / italiano / olandese / inglese</i>	Belastingstatistiek - jaarboek (paars) <i>Duits / Frans / Italiaans / Nederlands / Engels</i>	Tax Statistics - yearbook (purple) <i>German / French / Italian / Dutch / English</i>
Studi ed indagini statistiche (arancio) 4 numeri all'anno	Statistische studies en enquêtes (aranje) 4 nummers per jaar	Statistical Studies and Surveys (orange) 4 issues per year
Statistiche generali della Comunità <i>tedesco, francese, italiano, olandese, inglese</i>	Basisstatistieken <i>Duits, Frans, Italiaans, Nederlands, Engels</i>	Basic Statistics <i>German, French, Italian, Dutch, English</i>
Commercio estero : Statistica mensile (rosso) <i>tedesco / francese</i> 11 numeri all'anno	Buitenlandse handel : Maandstatistiek (rood) <i>Duits / Frans</i> 11 nummers per jaar	Foreign Trade : Monthly Statistics (red) <i>German / French</i> 11 issues per year
Commercio estero : Tavole analitiche (Nimexe) (rosso) ; pubblicazione annuale (gen.-dic.) (1970) <i>tedesco / francese</i> Volume A — Prodotti agricoli Volume B — Prodotti minerali Volume C — Prodotti chimici Volume D — Materie plastiche, cuoio Volume E — Legno, carta, sughero Volume F — Materie tessili, calzature Volume G — Pietra, gesso, ceramica, vetro Volume H — Ghisa, ferro e acciaio Volume I — Altri metalli comuni Volume J — Macchine ed apparecchi Volume K — Materiale da trasporto Volume L — Strumenti di precisione, ottica Annuario (paesi-prodotti) Prezzo speciale 12 volumi	Buitenlandse handel : Analytische tabellen (Nimexe) (rood) ; jaarlijks (jan.-dec.) (1971) <i>Duits / Frans</i> Deel A — Landbouwprodukten Deel B — Minerale produkten Deel C — Chemische produkten Deel D — Plastische stoffen, leder Deel E — Hout, papier, kurk Deel F — Textielstoffen, schoeisel Deel G — Steen, gips, keramiek, glas Deel H — Gietijzer, ijzer en staal Deel I — Onedele metalen Deel J — Machines en toestellen Deel K — Vervoermaterieel Deel L — Precisie-instrumenten, optische toestellen jaarboek (landen-produkten) Speciale prijs 12 delen	Foreign Trade: Analytical Tables (Nimexe) (red) yearly (Jan.-Dec.) (1971) <i>German / French</i> Volume A — Agricultural products Volume B — Mineral products Volume C — Chemical products Volume D — Plastic materials, leather Volume E — Wood, paper, cork Volume F — Textiles, footwear Volume G — Articles of stone, of plaster, ceramic products, glass and glassware Volume H — Iron and steel, and articles thereof Volume I — Basemetals Volume J — Machinery and mechanical appliances Volume K — Transport equipment Volume L — Precision instruments, optics Yearbook (countries-products) Special price for 12 volumes
Commercio estero : Tavole analitiche - CST (rosso) (1971) <i>tedesco / francese</i> pubblicazione annuale Volume Export Volume Import	Buitenlandse handel : Analytische tabellen - CST (rood) (1971) <i>Duits / Frans</i> jaarlijkse uitgave Deel Export Deel Import	Foreign Trade: Analytical Tables - CST (red) (1971) <i>German / French</i> yearly publication Volume Export Volume Import
Commercio estero : Nomenclatura dei paesi - NCP (rosso) <i>tedesco / francese / italiano / olandese</i> pubblicazione annuale	Buitenlandse handel : Gemeenschappelijke landenlijst - NCP (rood) <i>Duits / Frans / Italiaans / Nederlands</i> jaarlijks	Foreign Trade: Standard Country Nomenclature - NCP (red) <i>German / French / Italian / Dutch</i> yearly
Commercio estero : Prodotti CECA (rosso) <i>tedesco / francese / italiano / olandese</i> pubblicazione annuale	Buitenlandse handel : Produkten EGKS (rood) <i>Duits / Frans / Italiaans / Nederlands</i> jaarlijks	Foreign Trade: ECSC Products (red) <i>German / French / Italian / Dutch</i> yearly

TITEL	TITRE	Preis Einzelnummer Price per issue Prezzo di ogni numero					Prix par numéro Price annual subscription Prezzo abbonamento annuo							
		DM	Ffr	Lit.	Fl	Fb	DM	Ffr	Lit.	Fl	Fb			
PERIODISCHE VERÖFFENTLICHUNGEN	PUBLICATIONS PÉRIODIQUES													
Überseische Assoziierte: Rückblickendes Jahrbuch des Außenhandels der AASM (1959-1966) — Per Land (olivgrün) deutsch / französisch / italienisch / niederländisch / englisch (Mauritanien, Mali, Obervolta, Niger, Senegal, Elfenbeinküste, Togo, Dahome, Kamerun, Tschad, Zentralafrika, Gabun, Kongo (Brazzaville), Madagaskar)	Associés d'outre-mer: Annuaire rétrospectif du commerce extérieur des EAMA (1959-1966) — Par pays (vert-olive) allemand / français / italien / néerlandais / anglais (Mauritanie, Mali, Haute-Volta, Niger, Sénégal, Côte-d'Ivoire, Togo, Dahomey, Cameroun, Tchad, Rép. Centrafricaine, Gabon, Congo-Brazzaville, Madagascar)	7,50	11,50	1 250	7,25	100	—	—	—	—	—	—	—	—
Überseische Assoziierte: Rückblickendes Jahrbuch des Außenhandels der AASM (1967-1969) (olivgrün) deutsch / französisch / italienisch / niederländisch / englisch in 2 Bänden - je Band	Associés d'outre-mer: Annuaire rétrospectif du commerce extérieur des EAMA (1967-1969) (vert-olive) allemand / français / italien / néerlandais / anglais en 2 volumes - par numéro	7,50	11,50	1 250	7,25	100	—	—	—	—	—	—	—	—
Überseische Assoziierte: Rückblickendes Jahrbuch des Außenhandels der AASM (1969-1970) (Olivgrün) deutsch / französisch / italienisch / niederländisch / englisch in 2 Bänden - je Band	Associés d'outre-mer: Annuaire rétrospectif du commerce extérieur des EAMA (1969-1970) (vert-olive) allemand / français / italien / néerlandais / anglais en 2 volumes - par numéro	11,—	17,—	1 900	11,—	150	—	—	—	—	—	—	—	—
Überseische Assoziierte: Statistisches Jahrbuch der AOM (1971) (olivgrün) französisch	Associés d'outre-mer: Annuaire statistique des AOM (1971) (vert-olive) français	7,50	11,50	1 250	7,50	100	—	—	—	—	—	—	—	—
Energiestatistik (rubinfarben) deutsch / französisch / italienisch / niederländisch / englisch vierteljährlich Jahrbuch (im Abonnement eingeschl.)	Statistiques de l'énergie (rubis) allemand / français / italien / néerlandais / anglais publication trimestrielle annuaire (compris dans l'abonnement)	11,— 13,50	17,— 28,—	1 900 3 150	11,— 13,50	150 250	51,50 —	78,— —	8 750 —	51,— —	700 —	—	—	—
Industriestatistik (blau) deutsch / französisch / italienisch / niederländisch / englisch vierteljährlich Jahrbuch (im Abonnement eingeschl.)	Statistiques industrielles (bleu) allemand / français / italien / néerlandais / anglais publication trimestrielle annuaire (compris dans l'abonnement)	9,50 14,50	14,— 22,50	1 600 2 500	9,50 14,50	125 200	42,50 —	64,50 —	7 200 —	42,— —	575 —	—	—	—
Eisen und Stahl (blau) deutsch / französisch / italienisch / niederländisch zweimonatlich Jahrbuch 1964, 1966, 1968, 1970 (nicht im Abonnement eingeschlossen) Sonderveröffentlichung: Erläuterungen deutsch / französisch / italienisch / niederländisch	Sidérurgie (bleu) allemand / français / italien / néerlandais publication bimestrielle annuaire 1964, 1966, 1968, 1970 (non compris dans l'abonnement) Publication spéciale: Notes explicative allemand / français, italien / néerlandais	9,50 14,50	14,— 22,50	1 600 2 500	9,50 14,50	125 200	40,50 —	61,50 —	6 900 —	40,— —	550 —	—	—	—
Sozialstatistik (gelb) deutsch / französisch / italienisch / niederländisch oder deutsch / französisch 6 Hefte jährlich Jahrbuch (nicht im Abonnement eingeschlossen)	Statistiques sociales (jaune) allemand / français / italien / néerlandais ou allemand / français 6 numéros par an annuaire (non compris dans l'abonnement)	11,— 18,50	17,— 28,—	1 900 3 150	11,— 18,50	150 250	55,— —	83,50 —	9 400 —	54,50 —	750 —	—	—	—
Agrarstatistik (grün) deutsch / französisch 6 Hefte jährlich Jahrbuch (im Abonnement eingeschlossen)	Statistique agricole (vert) allemand / français 6 numéros par an Annuaire (compris dans l'abonnement)	9,50	14,—	1 600	9,50	125	40,50	61,50	6 900	40,—	550	—	—	—
Verkehrsstatistik (karmesinrot) deutsch / französisch / italienisch / niederländisch Jahrbuch	Statistiques des Transports (cramoisi) allemand / français / italien / néerlandais Annuaire	7,50	11,50	1 250	7,50	100	—	—	—	—	—	—	—	—

TITOLO	TITEL	TITLE
<p>PUBBLICAZIONI PERIODICHE</p>	<p>PERIODIEKE UITGAVEN</p>	<p>PERIODICAL PUBLICATIONS</p>
<p>Associati d'oltremare : Annuario retrospettivo del commercio estero dei SAMA (1959-1966) - per paese (verde oliva) tedesco / francese / italiano / olandese / inglese (Mauritania, Mali, Alto Volta, Niger, Senegal, Costa d'Avorio, Togo, Dahomey, Camerun, Ciad, Centrafrica, Gabon, Congo (Brazzaville), Madagascar)</p>	<p>Overzeese geassocieerden : Retrospectief jaarboek van de buitenlandse handel van de GASM (1959-1966) per land (olijfgroen) Duits / Frans / Italiaans / Nederlands / Engels (Mauritanië, Mali, Boven-Volta, Niger, Senegal, Ivoorkust, Togo, Dahomey, Kameroen, Tsjad, Centraal-Afrika, Gaboen, Kongo (Brazzaville), Madagaskar)</p>	<p>Overseas Associates: Retrospective Yearbook of Foreign Trade of the AASM (1959-1966) by Country (olive-green) German / French / Italian / Dutch / English (Mauritania, Mali, Upper Volta, Niger, Senegal, Ivory Coast, Togo, Dahomey, Cameroon, Chad, Central African Republic, Gabon, Congo (Brazzaville), Madagascar)</p>
<p>Associati d'oltremare : Annuario retrospettivo del commercio estero dei SAMA (1967-1969) (verde oliva) tedesco / francese / italiano / olandese / inglese 2 numeri - prezzo unitario</p>	<p>Overzeese geassocieerden : Retrospectief jaarboek van de buitenlandse handel van de GASM (1967-1969) (olijfgroen) Duits / Frans / Italiaans / Nederlands / Engels in 2 delen, per deel</p>	<p>Overseas Associates: Retrospective Yearbook of Foreign Trade of the AASM (1967-1969) (olive-green) German / French / Italian / Dutch / English in 2 volumes - each volume</p>
<p>Associati d'oltremare : Annuario retrospettivo del commercio estero dei SAMA (1969-1970) (verde oliva) tedesco / francese / italiano / olandese / inglese 2 numeri - prezzo unitario</p>	<p>Overzeese geassocieerden : Retrospectief jaarboek van de buitenlandse handel van de GASM (1969-1970) (olijfgroen) Duits / Frans / Italiaans / Nederlands / Engels in 2 delen, per deel</p>	<p>Overseas Associates: Retrospective Yearbook of Foreign Trade of the AASM (1969-1970) (olive-green) German / French / Italian / Dutch / English in 2 volumes - each volume</p>
<p>Associati d'oltremare : Annuario statistico degli AOM (1971) (verde oliva) francese</p>	<p>Overzeese geassocieerden : Statistisch jaarboek voor de AOM (1971) (olijfgroen) Frans</p>	<p>Overseas Associates: Statistical yearbook of the AOM (1971) (olive-green) French</p>
<p>Statistiche dell'energia (rubino) tedesco / francese / italiano / olandese / inglese pubblicazione trimestrale annuario (compreso nell'abbonamento)</p>	<p>Energiestatistiek (robinj) Duits / Frans / Italiaans / Nederlands / Engels driemaandelijks jaarboek (begrepen in het abbonement)</p>	<p>Energy Statistics (ruby) German / French / Italian / Dutch / English quarterly Yearbook (included in the subscription)</p>
<p>Statistiche dell'industria (blu) tedesco / francese / italiano / olandese pubblicazione trimestrale annuario (compreso nell'abbonamento)</p>	<p>Industriestatistiek (blauw) Duits / Frans / Italiaans / Nederlands driemaandelijks jaarboek (begrepen in het abbonement)</p>	<p>Industrial Statistics (blue) German / French / Italian / Dutch quarterly Yearbook (included in the subscription)</p>
<p>Siderurgia (blu) tedesco / francese / italiano / olandese pubblicazione bimestrale annuario 1964, 1966, 1968, 1970 (non compreso nell'abbonamento)</p>	<p>Ijzer en staal (blauw) Duits / Frans / Italiaans / Nederlands tweemaandelijks jaarboek 1964, 1966, 1968, 1970 (niet begrepen in het abbonement)</p>	<p>Iron and Steel (blue) German / French / Italian / Dutch bimonthly Yearbook 1964, 1966, 1968, 1970 (not included in the subscription)</p>
<p>Pubblicazione speciale : Note esplicative tedesco / francese, italiano / olandese</p>	<p>Speciale uitgave : Toelichting Duits / Frans, Italiaans / Nederlands</p>	<p>Special issue: Explanatory Notes German / French, Italian / Dutch</p>
<p>Statistiche sociali (giallo) tedesco / francese / italiano / olandese o tedesco / francese 6 numeri all'anno annuario (non compreso nell'abbonamento)</p>	<p>Sociale statistiek (geel) Duits / Frans / Italiaans / Nederlands of Duits / Frans 6 nummers per jaar jaarboek (niet begrepen in het abbonement)</p>	<p>Social Statistics (yellow) German / French / Italian / Dutch or German / French 6 issues yearly Yearbook (not included in the subscription)</p>
<p>Statistica agraria (verde) tedesco / francese 6 numeri all'anno Annuario (compreso nell'abbonamento)</p>	<p>Landbouwstatistiek (groen) Duits / Frans 6 nummers per jaar jaarboek (begrepen in het abbonement)</p>	<p>Agricultural Statistics (green) German / French 6 issues yearly Yearbook (included in the subscription)</p>
<p>Statistica dei trasporti (cremisi) tedesco / francese / italiano / olandese annuario</p>	<p>Vervoerstatistiek (karmozijn) Duits / Frans / Italiaans / Nederlands jaarboek</p>	<p>Transport Statistics (crimson) German / French / Italian / Dutch Yearbook</p>

TITOLO	TITEL	TITLE
PUBBLICAZIONI NON PERIODICHE	NIET-PERIODIEKE UITGAVEN	NON PERIODICAL PUBLICATIONS
<p>Statistiche sociali : Serie speciale «Bilanci familiari» (giallo) (edizione 1966-1967) tedesco / francese e italiano / olandese 7 numeri, comprendenti ciascuno un testo e tabelle prezzo unitario</p>	<p>Sociale statistiek : Bijzondere reeks „Budget-onderzoek” (geel) (uitgave 1966-1967) Duits / Frans en Italiaans / Nederlands 7 nummers met elk een tekstgedeelte en een tabellengedeelte per nummer</p>	<p>Social Statistics: Special Series of Economic Accounts (yellow) (1966-1967 edition) German / French and Italian / Dutch 7 issues, each containing text and tables per issue</p>
<p>Statistiche sociali : Serie speciale «Indagine sulla struttura e sulla ripartizione dei salari» (giallo) 8 volumi serie completa</p>	<p>Sociale statistiek : Bijzondere reeks „Enquête naar de structuur en de verdeling der lonen” (geel) 8 delen volledige serie</p>	<p>Social Statistics: Special Series “Survey on the structure and distribution of wages” (yellow) 8 volumes complete series</p>
<p>Statistica agraria : Serie speciale «Indagine di base sulla struttura delle aziende agricole - Risultati riassuntivi per circoscrizione d'indagine» prezzo unitario</p>	<p>Landbouwstatistiek : Bijzondere reeks „Basis-enquête inzake de structuur van de landbouw-bedrijven - Samengevatte resultaten per enquête-gebied” per nummer</p>	<p>Agricultural Statistics: Special Series “Basis survey on the structure of agricultural holdings - Summary results according to survey areas” per issue</p>
<p>Statistiche generali : Serie speciale «Tavole Input-Output 1965» (viola) francese + lingua del paese in oggetto abbonamento per i primi 6 volumi</p>	<p>Algemene statistiek : bijzondere reeks „Input-Output tabellen 1965” (paars) Frans + de taal van het betrokken land abonnement voor de eerste 6 delen</p>	<p>General Statistics: Special Series “The Input-Output Tables 1965” (purple) French + the language of the country concerned The series of the first 6 issues</p>
<p>Statistiche generali : Numero speciale «Sistema europeo di conti economici integrati» SEC tedesco, francese, italiano, olandese</p>	<p>Algemene statistiek : Speciaal nummer „Europees stelsel van economische rekeningen” ESER Duits, Frans, Italiaans, Nederlands</p>	<p>General Statistics: Special issue “European system of integrated economic accounts” ESA German, French, Italian, Dutch</p>
<p>Nomenclatura generale delle attività economiche nelle Comunità europee (NACE) tedesco / francese e italiano / olandese edizione 1970</p>	<p>Algemene systematische bedrijfsindeling in de Europese Gemeenschappen (NACE) Duits / Frans en Italiaans / Nederlands uitgave 1970</p>	<p>General Nomenclature of Economic Activities in the European Communities (NACE) German / French and Italian / Dutch 1970 issue</p>
<p>Classificazione statistica e tariffaria per il commercio internazionale (CST) (rosso) tedesco / francese / italiano / olandese</p>	<p>Classificatie voor statistiek en tarief van de internationale handel (CST) (rood) Duits / Frans / Italiaans / Nederlands</p>	<p>Statistical and Tariff Classification for International Trade (CST) (red) German / French / Italian / Dutch</p>
<p>Nomenclatura uniforme delle merci per la statistica dei trasporti (NST) - Edizione 1968 tedesco / francese / italiano / olandese</p>	<p>Eenvormige goederennomenclatuur voor de vervoersstatistiek (NST) - Uitgave 1968 Duits / Frans / Italiaans / Nederlands</p>	<p>Standard Goods Nomenclature for Transport Statistics (NST) - 1968 issue German / French / Italian / Dutch</p>
<p>Nomenclatura armonizzata per le statistiche del commercio estero dei paesi della CEE (NIMEXE) (rosso) tedesco, francese, italiano, olandese Testo integrale - Edizione 1969 + supplemento 1970 + 1971 + 1972 inglese (grigio) Testo integrale 1971 Testo integrale 1972</p>	<p>Geharmoniseerde Nomenclatuur voor de Statistiek van de Buitenlandse Handel van de Lid-Staten van de EEG (NIMEXE) (rood) Duits, Frans, Italiaans, Nederlands volledige tekst - uitgave 1969 + supplement 1970 + 1971 + 1972 Engels (grijs) Volledige tekst 1971 Volledige tekst 1972</p>	<p>Harmonized Nomenclature for the Foreign Trade Statistics of the EEC-Countries (NIMEXE) (red) German, French, Italian, Dutch Full Text - 1969 issue + supplement 1970 + 1971 + 1972 English (grey) Full text 1971 Full text 1972</p>

STATISTISCHES AMT DER EUROPÄISCHEN GEMEINSCHAFTEN
OFFICE STATISTIQUE DES COMMUNAUTÉS EUROPÉENNES
ISTITUTO STATISTICO DELLE COMUNITÀ EUROPEE
BUREAU VOOR DE STATISTIEK DER EUROPESE GEMEENSCHAPPEN
STATISTICAL OFFICE OF THE EUROPEAN COMMUNITIES

- R. Dumas** **Generaldirektor / Directeur général / Direttore generale / Directeur-generaal / General Director**
- E. Hentgen** **Assistent / Assistant / Assistente / Assistent / Assistant**
- Direktoren / Directeurs / Direttori / Directeuren / Directors**
- V. Paretti** **Allgemeine Statistik und assoziierte Staaten / Statistiques générales et Etats associés / Statistiche generali e Stati associati / Algemene Statistiek en geassocieerde Staten / General Statistics and Associated States**
- C. Legrand** **Energiestatistik / Statistiques de l'énergie / Statistiche dell'energia / Energiestatistiek / Energy Statistics**
- S. Ronchetti** **Handels- und Verkehrsstatistik / Statistiques du commerce et des transports / Statistiche del commercio e dei trasporti / Handels- en vervoerstatistiek / Trade and Transport Statistics**
- F. Grotius** **Industrie- und Handwerksstatistik / Statistiques industrielles et artisanales / Statistiche dell'industria e dell'artigianato / Industrie- en ambachtsstatistiek / Industrial and Crafts Statistics**
- P. Gavanier** **Sozialstatistik / Statistiques sociales / Statistiche sociali / Sociale statistiek / Social Statistics**
- S. Louwes** **Agrarstatistik / Statistiques agricoles / Statistiche agrarie / Landbouwstatistiek / Agricultural Statistics**

Diese Veröffentlichung kann zum Einzelpreis von DM 9,50 oder zum Jahresabonnementspreis von DM 40,50 durch die nachstehend aufgeführten Vertriebsstellen bezogen werden :

Cette publication est vendue, par numéro, au prix de FF 14,— ou FB 125,— ou par abonnement annuel au prix de FF 61,50 ou FB 550,—. S'adresser aux bureaux de vente et d'abonnements indiqués ci-dessous :

Questa pubblicazione è in vendita al prezzo di Lit. 1 600 il numero o di Lit. 6 900 per l'abbonamento annuale. Ogni richiesta va rivolta agli uffici di vendita e di abbonamento seguenti :

Deze publikatie kost Fl. 9,50 resp. BF 125,— per nummer of Fl. 40,— resp. BF 550,— per jaarabonnement en is verkrijgbaar bij onderstaande verkoop- en abonnementskantoren :

This publication is delivered by the following sales agents at the price of : single copies : BF 125,— annual subscription : BF 550,—

DEUTSCHLAND (BR) VERLAG BUNDESANZEIGER, 5 Köln 1 — Postfach 108006, Fernschreiber : Anzeiger Bonn 08 882 595, Postscheckkonto : 83.400 Köln

FRANCE SERVICE DE VENTE EN FRANCE DES PUBLICATIONS DES COMMUNAUTÉS EUROPÉENNES, 26, rue Desaix, 75 Paris 15^e — CCP : Paris 23-96

ITALIA LIBRERIA DELLO STATO, Piazza G. Verdi, 10 — 00198 Roma — CCP : 1/2640 Agenzie : 00187 ROMA — Via del Tritone, 61/A e 61/B e Via XX Settembre (Palazzo Ministero delle finanze) ● 20121 MILANO — Galleria Vittorio Emanuele, 3 ● 50129 FIRENZE — Via Cavour, 46/R ● 80121 NAPOLI — Via Chiaia, 5 ● 16121 GENOVA — Via XII Ottobre, 172 ● 40125 BOLOGNA — Strada Maggiore, 23/A

NEDERLAND STAATSDRUKKERIJ- EN UITGEVERIJBEDRIJF, Christoffel Plantijnstraat, 's-Gravenhage — Postgirorekening 42 53 00

BELGIË-BELGIQUE BELGISCH STAATSBLAD, Leuvenseweg 40, 1000 Brussel — PCR 50-80 MONITEUR BELGE, Rue de Louvain 40, 1000 Bruxelles — CCP 50-80

LUXEMBOURG OFFICE DES PUBLICATIONS OFFICIELLES DES COMMUNAUTÉS EUROPÉENNES, Luxembourg, Case postale 1003, et 29, rue Aldringen, Bibliothèque — CCP 191-90, compte courant bancaire : Banque Internationale à Luxembourg 8-109/600 3/200

GREAT BRITAIN AND COMMONWEALTH H.M. STATIONERY OFFICE, P.O. Box 569, London S.E. 1

**ANDERE LÄNDER
AUTRES PAYS
ALTRI PAESI
ANDERE LANDEN
OTHER COUNTRIES** } OFFICE DES PUBLICATIONS OFFICIELLES
DES COMMUNAUTÉS EUROPÉENNES
Luxembourg — Case postale 1003

AMT FÜR AMTLICHE VERÖFFENTLICHUNGEN DER EUROPÄISCHEN GEMEINSCHAFTEN
OFFICE DES PUBLICATIONS OFFICIELLES DES COMMUNAUTÉS EUROPÉENNES
UFFICIO DELLE PUBBLICAZIONI UFFICIALI DELLE COMUNITÀ EUROPEE
BUREAU VOOR OFFICIELE PUBLIKATIES DER EUROPESE GEMEENSCHAPPEN
OFFICE FOR OFFICIAL PUBLICATIONS OF THE EUROPEAN COMMUNITIES