



STATISTIQUE AGRICOLE
AGRICULTURAL STATISTICS
AGRARSTATISTIK
STATISTICA AGRARIA
LANDBOUWSTATISTIEK
LANDBRUGSSTATISTIK

OFFICE STATISTIQUE
DES COMMUNAUTÉS EUROPÉENNES

Adresses

Luxembourg 1, Centre Louvigny, Boîte postale 1907 — Tél. 288 31

1040 Bruxelles, Bâtiment Berlaymont, 200, rue de la Loi (Bureau de liaison) — Tél. 35 80 40

STATISTICAL OFFICE
OF THE EUROPEAN COMMUNITIES

Addresses

Luxembourg 1, Centre Louvigny, P.O.Box 1907 — Tel. 288 31

1040 Brussels, Bâtiment Berlaymont, 200, rue de la Loi (Liaison Office) — Tel. 35 80 40

STATISTISCHES AMT
DER EUROPÄISCHEN GEMEINSCHAFTEN

Anschriften

Luxemburg 1, Centre Louvigny, Postfach 1907 — Tel. 288 31

1040 Brüssel, Bâtiment Berlaymont, 200, rue de la Loi (Verbindungsbüro) — Tel. 35 80 40

ISTITUTO STATISTICO
DELLE COMUNITÀ EUROPEE

Indirizzi

Lussemburgo 1, Centre Louvigny, Casella postale 1907 — Tel. 288 31

1040 Bruxelles, Bâtiment Berlaymont, 200, rue de la Loi (Ufficio di collegamento) — Tel. 35 80 40

BUREAU VOOR DE STATISTIEK
DER EUROPESE GEMEENSCHAPPEN

Adressen

Luxemburg 1, Centre Louvigny, Postbus 1907 — Tel. 288 31

1040 Brussel, Bâtiment Berlaymont, Wetstraat 200 (Verbindingsbureau) — Tel. 35 80 40

DE EUROPÆISKE FÆLLESSKABERS
STATISTISKE KONTOR

Adresser

Luxembourg 1, Centre Louvigny, Postboks 1907 — Tlf. 288 31

1040 Bryssel, Bâtiment Berlaymont, 200, rue de la Loi (Forbindelseskontor) — Tlf. 35 80 40

STATISTIQUE AGRICOLE
AGRICULTURAL STATISTICS
AGRARSTATISTIK
STATISTICA AGRARIA
LANDBOUWSTATISTIEK
LANDBRUGSSTATISTIK

- ▶ **Comptes de l'agriculture et de la sylviculture**
Valeurs unitaires
- ▶ **Agricultural and forestry accounts**
Unit values
- ▶ **Land- und Forstwirtschaftliche Gesamtrechnung**
Durchschnittserlöse
- ▶ **Conti dell'agricoltura e silvicoltura**
Valori unitari
- ▶ **Land- en bosbouwrekeningen**
Eenheidswaarden
- ▶ **Landbrugs- og skovbrugssektorregnskaber**
Enhedsværdier

Manuskript abgeschlossen im: November 1973
Manuscrit terminé en : Novembre 1973

5/1973

6-8 numéros par an
6-8 issues yearly
6-8 Hefte jährlich
6-8 fascicoli all'anno
6-8 nummers per jaar
6-8 hæfter pr. år

Inhaltsverzeichnis

Table des matières

	Seite Page	
<i>Zeichen und Abkürzungen</i>	8	<i>Abréviations et signes employés</i>
<i>Umrechnungskurse</i>	9-11	<i>Taux de conversion</i>
<i>Mehrwertsteuersätze</i>	12-15	<i>Taux de la taxe sur la valeur ajoutée</i>
Teil I : Land- und Forstwirtschaftliche Gesamtrechnung	17-141	Partie I : Comptes de l'agriculture et de la sylviculture
Vorbemerkungen	18-19	Remarques préliminaires
Anteil der Landwirtschaft am Bruttoinlandsprodukt zu Faktorkosten	20	Contribution de l'agriculture au produit intérieur brut au coût des facteurs
A. Landwirtschaftliche Gesamtrechnung	21-115	A. Comptes de l'agriculture
Schematische Darstellung der landwirtschaftlichen Endproduktion	23	Présentation schématique de la production agricole finale
Erläuterungen	23	Notes explicatives
Globale Angaben, jährliche Zuwachsraten, Wert- und Volumenindizes		Données globales, taux d'accroissement annuels, indices de valeur et indices de volume
Pflanzliche Endproduktion	24-25	Production végétale finale
Tierische Endproduktion	26-27	Production animale finale
Endproduktion der Landwirtschaft	28-29	Production finale de l'agriculture
Vorleistungen	30-31	Consommation intermédiaire
Bruttowertschöpfung zu Marktpreisen	32-33	Valeur ajoutée brute aux prix du marché
Bruttoanlageinvestitionen	34-35	Formation brute de capital fixe
Endproduktion, Vorleistungen und Wertschöpfung in v.H. der gesamten Endproduktion der EG (EUR-6)		Production finale, consommation intermédiaire et valeur ajoutée en % de la production finale de la CE (EUR-6)
1972 in jeweiligen Preisen und Wechselkursen	36-37	1972 aux prix et taux de change courants
1963 in jeweiligen Preisen und Wechselkursen	38-39	1963 aux prix et taux de change courants
1972 in Preisen und Wechselkursen von 1963	40-41	1972 aux prix et taux de change de 1963
Endproduktion, Vorleistungen und Wertschöpfung in v.H. der gesamten Endproduktion des jeweiligen Landes		Production finale, consommation intermédiaire et valeur ajoutée en % de la production finale totale de chaque pays
1972 in jeweiligen Preisen und Wechselkursen	42-43	1972 aux prix et taux de change courants
1963 in jeweiligen Preisen und Wechselkursen	44-45	1963 aux prix et taux de change courants
1972 in Preisen und Wechselkursen von 1963	46-47	1972 aux prix et taux de change de 1963
Zukauffuttermittel in v.H. der Tierischen Endproduktion	48	Aliments d'animaux achetés en % de la production animale finale
Zukauffuttermittel in v.H. der Vorleistungen	48	Aliments d'animaux achetés en % de la consommation intermédiaire
Dünge und Bodenverbesserungsmittel in v.H. der Vorleistungen	49	Engrais et amendements en % de la consommation intermédiaire
Energie in v.H. der Vorleistungen	49	Energie en % de la consommation intermédiaire
Bruttowertschöpfung zu Marktpreisen in v.H. der gesamten Endproduktion der Landwirtschaft	50	Valeur ajoutée brute aux prix du marché en % de la production finale totale de l'agriculture
Nettobetriebsüberschuß in v.H. der gesamten Endproduktion der Landwirtschaft	50	Excédent net d'exploitation en % de la production finale totale de l'agriculture
Einkommen aus unselbständiger Arbeit in v. H. der Nettowertschöpfung zu Faktorkosten	50	Rémunération des salaires en % de la valeur ajoutée nette au coût des facteurs.
Bruttoanlageinvestitionen in v.H. der Endproduktion der Landwirtschaft	51	Formation brute de capital fixe en % de la production finale de l'agriculture
Nettoanlageinvestitionen in v.H. der Bruttoanlageinvestitionen	51	Formation nette de capital fixe en % de la formation brute de capital fixe

Indice

Inhoudsopgave

	Pagina Bladz.	
<i>Segni e abbreviazioni</i>	8	<i>Afkortingen en tekens</i>
<i>Tassi di conversione</i>	9-11	<i>Omrekeningsleutel</i>
<i>Tassi dell'imposta sul valore aggiunto</i>	12-15	<i>Belastingtarief op toegevoegde waarde</i>
Parte I : Conti dell'agricoltura e silvicoltura	17-141	Deel I : Land- en bosbouwrekeningen
Osservazioni preliminari	18-19	Voorafgaande opmerkingen
Contributo dell'agricoltura al prodotto interno lordo al costo dei fattori	20	Aandeel van de landbouw in het bruto binnenlands produkt tegen faktorkosten
A. Conti dell'agricoltura	21-115	A. Landbouwrekeningen
Presentazione schematica della produzione finale agricola	23	Schematische voorstelling van de eindproduktie van de landbouw
Note esplicative	23	Toelichtingen
Dati globali, tassi d'incremento annui, indici di valore e indici di quantità		Globale gegevens, jaarlijkse groeipercentages, waarde-indexcijfers en hoeveelheidsindexcijfers
Produzione vegetale finale	24-25	Plantaardige eindproduktie
Produzione animale finale	26-27	Dierlijke eindproduktie
Produzione finale dell'agricoltura	28-29	Eindproduktie van de landbouw
Consumi intermedi	30-31	Intermediar verbruik
Valore aggiunto lordo ai prezzi di mercato	32-33	Bruto toegevoegde waarde tegen marktprijzen
Investimenti fissi lordi	34-35	Bruto-investeringen in vaste activa
Produzione finale, consumi intermedi e valore aggiunto in % della produzione finale totale della CE (EUR-6)		Eindproduktie, intermediar verbruik en toegevoegde waarde in % van de totale eindproduktie van de EG (EUR-6)
1972 ai prezzi e ai tassi di cambio correnti	36-37	1972 in lopende prijzen en wisselkoersen
1963 ai prezzi e ai tassi di cambio correnti	38-39	1963 in lopende prijzen en wisselkoersen
1972 ai prezzi e ai tassi di cambio del 1963	40-41	1972 in prijzen en wisselkoersen van 1963
Produzione finale, consumi intermedi e valore aggiunto in % della produzione finale totale di ogni paese		Eindproduktie, intermediar verbruik en toegevoegde waarde in % van de totale eindproduktie van elk land
1972 ai prezzi e ai tassi di cambio correnti	42-43	1972 in lopende prijzen en wisselkoersen
1963 ai prezzi e ai tassi di cambio correnti	44-45	1963 in lopende prijzen en wisselkoersen
1972 ai prezzi e ai tassi di cambio del 1963	46-47	1972 in prijzen en wisselkoersen van 1963
Alimenti per animali acquistati in % della produzione animale finale	48	Aangekochte veevoeders in % van de dierlijke eindproduktie
Alimenti per animali acquistati in % dei consumi intermedi	48	Aangekochte veevoeders in % van het intermediar verbruik
Concimi e emendamento in % dei consumi intermedi	49	Meststoffen en bodemverbeteringsmiddelen in % van het intermediar verbruik
Energia in % dei consumi intermedi	49	Energie in % van het intermediar verbruik
Valore aggiunto lordo ai prezzi di mercato in % della produzione finale totale dell'agricoltura	50	Bruto toegevoegde waarde tegen marktprijzen in % van de totale eindproduktie van de landbouw
Risultato netto di gestione in % della produzione finale totale dell'agricoltura	50	Nettobedrijfsoverschot in % van de totale eindproduktie van de landbouw
Redditi da lavoro dipendente in % del valore aggiunto netto al costo dei fattori	50	Beloning van werknemers in % van de netto toegevoegde waarde tegen factorkosten
Investimenti fissi lordi in % della produzione finale dell'agricoltura	51	Bruto-investeringen in vaste activa in % van de eindproduktie van de landbouw
Investimenti fissi netti in % degli investimenti fissi lordi	51	Netto-investeringen in vaste activa in % van de bruto-investeringen in vaste activa

	Seite Page		
Produktion, Einkommensentstehung und Anlageinvesti- tion der Landwirtschaft in jeweiligen Preisen		Production, formation de revenu et formation de capital fixe de l'agriculture aux prix courants	
— in Mio Eur		— en Mio d'Eur	
EUR-6	52-53	EUR-6	
Deutschland (BR)	54-55	Allemagne (RF)	
Frankreich	56-57	France	
Italien	58-59	Italie	
Niederlande	60-61	Pays-Bas	
Belgien	62-63	Belgique	
Luxemburg	64-65	Luxembourg	
Vereinigtes Königreich	66-67	Royaume-Uni	
Dänemark	68-69	Danemark	
Produktion, Einkommensentstehung und Anlageinvesti- tion der Landwirtschaft in Preisen von 1963		Production, formation de revenu et formation de capital fixe de l'agriculture aux prix de 1963	
— in Mio Eur		— en Mio d'Eur	
EUR-6	70-71	EUR-6	
Deutschland (BR)	72-73	Allemagne (RF)	
Frankreich	74-75	France	
Italien	76-77	Italie	
Niederlande	78-79	Pays-Bas	
Belgien	80-81	Belgique	
Luxemburg	82-83	Luxembourg	
Dänemark	84-85	Danemark	
Produktion, Einkommensentstehung und Anlageinvesti- tion der Landwirtschaft in jeweiligen Preisen		Production, formation de revenu et formation de capital fixe de l'agriculture aux prix courants	
— in Mio nationaler Währung		— en Mio de monnaie nationale	
Deutschland (BR)	86-87	Allemagne (RF)	
Frankreich	88-89	France	
Italien	90-91	Italie	
Niederlande	92-93	Pays-Bas	
Belgien	94-95	Belgique	
Luxemburg	96-97	Luxembourg	
Vereinigtes Königreich	98-99	Royaume Uni	
Dänemark	100-101	Danemark	
Produktion, Einkommensentstehung und Anlageinvesti- tion der Landwirtschaft in Preisen von 1963		Production, formation de revenu et formation de capital fixe de l'agriculture aux prix de 1963	
— in Mio nationaler Währung		— en Mio de monnaie nationale	
Deutschland (BR)	102-103	Allemagne (RF)	
Frankreich	104-105	France	
Italien	106-107	Italie	
Niederlande	108-109	Pays-Bas	
Belgien	110-111	Belgique	
Luxemburg	112-113	Luxembourg	
Dänemark	114-115	Danemark	
B. Forstwirtschaftliche Gesamtrechnung	117-141	B. Comptes de la sylviculture	
Produktion, Einkommensentstehung und Anlageinvesti- tion der Forstwirtschaft in jeweiligen Preisen		Production, formation de revenu et formation de capital fixe de la sylviculture aux prix courants	
— in Mio Eur		— en Mio d'Eur	
Deutschland (BR)	118	Allemagne (RF)	
Frankreich	119	France	
Italien	120	Italie	
Belgien	121	Belgique	
Luxemburg	122	Luxembourg	
Dänemark	123	Danemark	
Produktion, Einkommensentstehung und Anlageinvesti- tion der Forstwirtschaft in Preisen von 1963		Production, formation de revenu et formation de capital fixe de la sylviculture aux prix de 1963	
— in Mio Eur		— en Mio d'Eur	
Deutschland (BR)	124	Allemagne (RF)	
Frankreich	125	France	
Italien	126	Italie	
Belgien	127	Belgique	

	Pagina Bladz.
Produzione, formazione del reddito e investimenti fissi dell'agricoltura a prezzi correnti	
— in Mio di Eur	
EUR-6	52-53
Germania (RF)	54-55
Francia	56-57
Italia	58-59
Paesi Bassi	60-61
Belgio	62-63
Lussemburgo	64-65
Regno Unito	66-67
Danimarca	68-69
Produzione, formazione del reddito e investimenti fissi dell'agricoltura a prezzi del 1963	
— in Mio di Eur	
EUR-6	70-71
Germania (RF)	72-73
Francia	74-75
Italia	76-77
Paesi Bassi	78-79
Belgio	80-81
Lussemburgo	82-83
Danimarca	84-85
Produzione, formazione del reddito e investimenti fissi dell'agricoltura a prezzi correnti	
— in Mio di moneta nazionale	
Germania (RF)	86-87
Francia	88-89
Italia	90-91
Paesi Bassi	92-93
Belgio	94-95
Lussemburgo	96-97
Regno Unito	98-99
Danimarca	100-101
Produzione, formazione del reddito e investimenti fissi dell'agricoltura a prezzi del 1963	
— in Mio di moneta nazionale	
Germania (RF)	102-103
Francia	104-105
Italia	106-107
Paesi Bassi	108-109
Belgio	110-111
Lussemburgo	112-113
Danimarca	114-115
B. Conti della silvicoltura	117-141
Produzione, formazione del reddito e investimenti fissi della silvicoltura a prezzi correnti	
— in Mio di Eur	
Germania (RF)	118
Francia	119
Italia	120
Belgio	121
Lussemburgo	122
Danimarca	123
Produzione, formazione del reddito e investimenti fissi della silvicoltura a prezzi del 1963	
— in Mio di Eur	
Germania (RF)	124
Francia	125
Italia	126
Belgio	127

Produktie, inkomensvorming en investeringen in vaste activa van de landbouw in lopende prijzen	
— in Mio Eur	
EUR-6	
Duitsland (BR)	
Frankrijk	
Italië	
Nederland	
België	
Lussemburg	
Verenigd Koninkrijk	
Denemarken	
Produktie, inkomensvorming en investeringen in vaste activa van de landbouw in prijzen van 1963	
— in Mio Eur	
EUR-6	
Duitsland (BR)	
Frankrijk	
Italië	
Nederland	
België	
Lussemburg	
Denemarken	
Produktie, inkomensvorming en investeringen in vaste activa van de landbouw in lopende prijzen	
— in Mio nationale geldeenheden	
Duitsland (BR)	
Frankrijk	
Italië	
Nederland	
België	
Lussemburg	
Verenigd Koninkrijk	
Denemarken	
Produktie, inkomensvorming en investeringen in vaste activa van de landbouw in prijzen van 1963	
— in Mio nationale geldeenheden	
Duitsland (BR)	
Frankrijk	
Italië	
Nederland	
België	
Lussemburg	
Denemarken	
B. Bosbouwrekeningen	
Produktie, inkomensvorming en investeringen in vaste activa van de bosbouw in lopende prijzen	
— in Mio Eur	
Duitsland (BR)	
Frankrijk	
Italië	
België	
Lussemburg	
Denemarken	
Produktie, inkomensvorming en investeringen in vaste activa van de bosbouw in prijzen van 1963	
— in Mio Eur	
Duitsland (BR)	
Frankrijk	
Italië	
België	

	Seite Page	
Luxemburg	128	Luxembourg
Dänemark	129	Danemark
Produktion, Einkommensentstehung und Anlageinvesti- tion der Forstwirtschaft in jeweiligen Preisen — in Mio nationaler Währung		Production, formation de revenu et formation de capital fixe de la sylviculture aux prix courants — en Mio de monnaie nationale
Deutschland (BR)	130	Allemagne (RF)
Frankreich	131	France
Italien	132	Italie
Belgien	133	Belgique
Luxemburg	134	Luxembourg
Dänemark	135	Danemark
Produktion, Einkommensentstehung und Anlageinvesti- tion der Forstwirtschaft in Preisen von 1963 — in Mio nationaler Währung		Production, formation de revenu et formation de capital fixe de la sylviculture aux prix de 1963 — en Mio de monnaie nationale
Deutschland (BR)	136	Allemagne (RF)
Frankreich	137	France
Italien	138	Italie
Belgien	139	Belgique
Luxemburg	140	Luxembourg
Dänemark	141	Danemark
Teil II : Durchschnittserlöse	143-150	Partie II : Valeurs unitaires
Agrarstatistische Veröffentlichungen	151-159	Publications sur la Statistique Agricole
A. Nach Jahrgängen	152	A. Par années
B. Nach Sachgebieten	153	B. Par matières
Veröffentlichungen des Statistischen Amtes der Europäischen Gemeinschaften	154-159	Publications de l'Office Statistique des Commu- nautés Européennes

	Pagina Bladz.	
Lussemburgo	128	Luxemburg
Danimarca	129	Denemarken
Produzione, formazione del reddito e investimenti fissi della silvicoltura a prezzi correnti		Produktie, inkomensvorming en investeringen in vaste activa van de bosbouw in lopende prijzen
— in Mio di moneta nazionale		— in Mio nationale geldeenheden
Germania (RF)	130	Duitsland (BR)
Francia	131	Frankrijk
Italia	132	Italië
Belgio	133	België
Lussemburgo	134	Luxemburg
Danimarca	135	Denemarken
Produzione, formazione del reddito e investimenti fissi della silvicoltura a prezzi del 1963		Produktie, inkomensvorming en investeringen in vaste activa van de bosbouw in prijzen van 1963
— in Mio di moneta nazionale		— in Mio nationale geldeenheden
Germania (RF)	136	Duitsland (BR)
Francia	137	Frankrijk
Italia	138	Italië
Belgio	139	België
Lussemburgo	140	Luxemburg
Danimarca	141	Denemarken
Parte II : Valori unitari	143-150	Deel II : Eenheidswaarden
Pubblicazioni di statistica agraria	151-159	Publikaties over de landbouwstatistiek
A. Per anni	152	A. Naar jaren
B. Per materie	153	B. Naar inhoud
Pubblicazioni dell'Istituto Statistico delle Comunità Europee	154-159	Publikaties van het Bureau voor de Statistiek der Europese Gemeenschappen

Zeichen und Abkürzungen

Abréviations et signes employés

Nichts	0	Néant
Weniger als die Hälfte der verwendeten Einheit	0 +	Donnée inférieure à la moitié de l'unité utilisée
Weniger als die Hälfte der letzten verwendeten Dezimale	0,0 +	Donnée inférieure à la moitié de la dernière décimale utilisée
Kein Nachweis vorhanden	:	Donnée non disponible
Noch nicht verfügbare Angabe	weiß/blanc	Donnée à venir
Jährlicher Durchschnitt für den Zeitraum von 1970 bis 1972	M (1970-1972)	Moyenne annuelle sur la période de 1970 à 1972
Gewogener Durchschnitt	MP	Moyenne pondérée
Wirtschaftsjahr	CAMP.	Année de campagne
Kalenderjahr	A. CIV.	Année civile
Durchschnittlicher jährlicher Zuwachs von 1963 bis 1972	AM (1963-1972)	Accroissement annuel moyen entre 1963 et 1972
Unsichere oder geschätzte Angabe	≠	Donnée incertaine ou estimée
Schätzung des Statistischen Amtes der Europäischen Gemeinschaften	*	Estimation faite par l'Office Statistique des Communautés européennes
Bruch beim methodischen Vergleich	⊥	Rupture dans la comparabilité méthodologique
Vorläufige Angabe	prov./p	Donnée provisoire
Million	Mio	Million
Prozent	%	Pourcentage
Rechnungseinheit der Europäischen Gemeinschaften	Eur	Unité de compte des Communautés européennes
Europäische Gemeinschaft	EG/CE	Communauté européenne
Statistisches Amt der Europäischen Gemeinschaften	EUROSTAT	Office Statistique des Communautés européennes
D, F, I, NL, B, L	EUR-6	D, F, I, NL, B, L
D, F, I, NL, B, L, UK, IRL, DK	EUR-9	D, F, I, NL, B, L, UK, IRL, DK
Belgisch-Luxemburgische Wirtschaftsunion	BELG-LUX	Union Economique Belgo-Luxembourgeoise
Internationaler Währungsfonds (IWF)	FMI	Fonds Monétaire International
Mit „davon“ werden alle Fälle gekennzeichnet, in denen sämtliche Unterpositionen einer Position angegeben sind; die Aufgliederung in nur einige Unterpositionen wird durch „darunter“ kenntlich gemacht	davon/soit darunter/dont	Le terme «soit» est utilisé lorsque tous les éléments existent pour reconstituer le total, alors que le terme «dont» est employé lorsque seule une partie des éléments est fournie
Abweichungen in den Summen durch Runden der Zahlen		Les différences dans les totaux proviennent de l'arrondissement des chiffres

Inhaltswiedergabe
nur mit Quellennachweis gestattet

Reproduction of the contents of
this publication is subject to
acknowledgement of the source

La riproduzione dei dati è subordinata alla citazione della fonte

La reproduction des données est subordonnée à l'indication de la source

Het overnemen van gegevens is toegestaan mits met duidelijke bronvermelding

**Austauschverhältnisse zwischen den Währungen
aufgrund der „Leitkurse“ bzw. Paritäten**

Stand am 31.12.1972

**Rapports établis sur la base
des « cours centraux » ou des parités**

Situation au 31.12.1972

Land / Pays	Währungseinheit / Unité monétaire							
	100 DM =	100 Ffr =	100 Lit =	100 Fl =	100 Fb/Flx =	100 £ =	100 £ =	100 Dkr =
DEUTSCHLAND (BR) DM →	100,0000	62,99244	0,5541719	99,31617	7,190549	839,6921	839,6921	46,16755
FRANCE Ffr →	158,7492	100,0000	0,8797435	157,6636	11,41494	1333,005	1333,005	73,29062
ITALIA Lit →	18 044,94	11366,95	100,0000	17921,55	1297,530	151522,0	151522,0	8330,908
NEDERLAND Fl →	100,6885	63,42617	0,5579876	100,0000	7,240059	845,4737	845,4737	46,48543
BELGIQUE/BELGIË — LUXEMBOURG Fb/Flx →	1390,714	876,0449	7,706948	1381,204	100,0000	11677,72	11677,72	642,0587
UNITED-KINGDOM £ →	11,90913	7,501850	0,0659970	11,82769	0,8563316	100,0000	100,0000	5,498152
IRELAND £ →	11,90913	7,501850	0,0659970	11,82769	0,8563316	100,0000	100,0000	5,498152
DANMARK Dkr →	216,6024	136,4431	1,201349	215,1212	15,57490	1818,793	1818,793	100,0000

N.B. : Es sei an dieser Stelle an die bekannte Tatsache erinnert, daß die Umrechnung auf eine gemeinsame Währungsbasis über Wechselkurse an sich sehr problematisch ist, da diese nicht notwendigerweise (in der Tat nur sehr selten) das Verhältnis der Binnenkaufkraft der Währungen widerspiegeln. Die Gegenüberstellung von Angaben für verschiedene Länder, die in einer gemeinsamen Währung ausgedrückt sind, gibt daher keinen genauen (manchmal nur einen sehr groben) Maßstab für die zwischen den Ländern bestehenden realen Niveauunterschiede. Eine bessere Vergleichsmöglichkeit wäre erst dann gegeben, wenn für die Umrechnung Kaufkraftparitäten zur Verfügung stünden.

N.B. : Il convient de rappeler à cet endroit le fait bien connu que la conversion en une base monétaire commune au moyen des taux de change, constitue au fond une méthode très douteuse, parce que ces taux ne refléchissent pas nécessairement (et en fait ne refléchissent qu'exceptionnellement) les rapports du pouvoir d'achat intérieur des monnaies. C'est pourquoi la confrontation de données relatives à différents pays et exprimées en une monnaie commune ne peut donc pas être considérée comme fournissant une mesure précise (parfois elle constitue même une mesure rudimentaire) des différences de niveau existant réellement entre les pays. Une meilleure comparabilité pourrait être atteinte si l'on disposait de parités de pouvoir d'achat.

Umrechnungskurse aufgrund der mit dem IWF vereinbarten Paritäten *)

Zeitraum / Période	Deutschland (BR)		France		Italia	
	DM → 100 Eur	Eur → 100 DM	Ffr → 100 Eur	Eur → 100 Ffr	Lit → 100 Eur	Eur → 100 Lit
1950	420,000	23,8095	350,000	28,5714	62500,00	0,160000
1951-1956	↓	↓	↓	↓	↓	↓
12.8.1957	↓	↓	420,000	23,8095	↓	↓
Kurse/Taux MP A.CIV. 1957	↓	↓	377,233	26,5088	↓	↓
29.12.1958	↓	↓	420,000	23,8095	↓	↓
1.1.1959	↓	↓	493,706	20,2550	↓	↓
1960	↓	↓	↓	↓	↓	↓
6.3.1961	400,000	25,0000	↓	↓	↓	↓
7.3.1961	↓	↓	↓	↓	↓	↓
Kurse/Taux MP A.CIV. 1961	403,507	24,7827	↓	↓	↓	↓
1962-17.11.1967	400,000	25,0000	↓	↓	↓	↓
18.11.1967	↓	↓	↓	↓	↓	↓
21.11.1967	↓	↓	↓	↓	↓	↓
Kurse/Taux MP A.CIV. 1967	↓	↓	↓	↓	↓	↓
1968	↓	↓	↓	↓	↓	↓
11.8.1969	↓	↓	555,419	18,0044	↓	↓
27.10.1969	366,000	27,3224	↓	↓	↓	↓
Kurse/Taux MP A.CIV. 1969	393,852	25,3903	517,884	19,3093	↓	↓
1970	366,000	27,3224	555,419	18,0044	↓	↓
21.12.1971	349,872	28,5819	↓	↓	63134,2	0,158393
Kurse/Taux MP A.CIV. 1971	365,514	27,3587	↓	↓	62519,1	0,159951
1972	349,872	28,5819	↓	↓	63134,2	0,158393

***) Ab 21.12.1971 : „Leitkurse„ für gewisse Länder.**

Mitte 1972 wurden die auf Grund dieser Leitkurse berechneten Umrechnungskurse revidiert und in dieser Reihe zum ersten Male in der Nr. 10/1972 veröffentlicht. Diese Revision beruht auf einer Neuberechnung der zuständigen Direktion „Allgemeine Statistik“, die die Kurse zunächst auf Grund der von den Ländern erklärten Auf- oder Abwertungssätze ermittelt hatte. Nachdem im Mai 1972 die neue Goldparität des US-Dollar mit dem IWF vereinbart worden war, ging sie von den Leitkursen aus. (Vgl. Reihe „Allgemeine Statistik“ Nr. 7-8/1972, Seite 18.)

N.B. : Bei Paritätsänderungen während eines Jahres wurden die Angaben für das betreffende Jahr mit einem pro rata temporis gewogenen Wechselkurs umgerechnet.
 MP A.CIV. = Gewogener Durchschnitt Kalenderjahr.
 Frankreich : Der Einfachheit halber wurden die Kurse nicht in „anciens francs“ ausgedrückt.
 Italien : Vor den 30.3.1960 war der von der italienischen Nationalbank angemeldete Kurs 624,358 Lire für einen US-Dollar. Aus praktischen Gründen wurde jedoch stets der Kurs von 625 Lire für einen US-Dollar angewandt.
 Im Rahmen der gemeinsamen Agrarpolitik wurde die Rechnungseinheit in den Verordnungen des Rates Nr. 129 (ABl. vom 30.10.1962) und Nr. 653/68 (ABl. L 123 vom 31.5.1966) definiert. (1 Eur = 0,88867088 g Feingold.)

Taux de conversion basés sur les parités déclarées au FMI *)

Nederland		Belg.-Lux.		United Kingdom		Ireland		Danmark		USA	
Fl → 100 Eur	Eur → 100 Fl	Fb → 100 Eur	Eur → 100 Fb	£ → 100 Eur	Eur → 100 £	£ → 100 Eur	Eur → 100 £	Dkr → 100 Eur	Eur → 100 Dkr	\$ → 100 Eur	Eur → 100 \$
380,000	26,3158	5000,00	2,0000	35,7143	280,00	35,7143	280,00	690,714	14,4778	100,00	100,00
↓	↓	↓	↓	↓	↓	↓	↓	↓	↓	↓	↓
362,000	27,6243										
365,205	27,3819										
362,000	27,6243										
↓	↓	↓	↓	↓	↓	↓	↓	↓	↓	↓	↓
				41,6667	240,000	41,6667	240,000	750,000	13,3333		
				↓	↓	↓	↓	↓	↓		
				36,4319	274,485	36,4319	274,485	697,374	14,3395		
				41,6667	240,000	41,6667	240,000	750,000	13,3333		
↓	↓	↓	↓	↓	↓	↓	↓	↓	↓	↓	↓
352,281	28,3864	4865,72	2,05519					757,831	13,1956	108,571	92,1056
361,707	27,6467	4995,95	2,00162					750,236	13,3291	100,258	99,7427
352,281	28,3864	4865,72	2,05519	↓	↓	↓	↓	757,831	13,1956	108,571	92,1056

*) A partir du 21.12.1971 ; « cours centraux » pour certains pays.

Les taux de conversion calculés sur la base de ces cours centraux ont été révisés au milieu de 1972 et publiés pour la première fois dans le N° 10/1972 de la présente série. Cette révision s'appuie sur les calculs de la Direction responsable « Statistiques Générales » qui avait d'abord déterminé les taux en employant les pourcentages de réévaluation ou de déévaluation annoncés par les pays. Après la déclaration, en mai 1972, de la nouvelle parité or du dollar US auprès du FMI, elle a pris comme point de départ les cours centraux. (Voir : série « Statistiques Générales », N° 7-8/1972, p. 18.)

N.B. : En cas de changement de parité au cours d'une année, la conversion des données a été effectuée pour l'année en question en appliquant un taux de change pondéré « pro rata temporis ». MP A.CIV. = Moyenne pondérée année civile.

France : Pour simplifier les calculs, les taux n'ont pas été exprimés en anciens francs.

Italie : Avant le 30.3.1960 le cours déclaré par la Banque d'Italie était de 624,358 lires pour 1 dollar US, mais pour des raisons pratiques on a toujours retenu le taux de 625 lires pour 1 dollar US.

Dans le cadre de la politique agricole commune la définition de l'unité de compte a été donnée par les règlements du Conseil numéros 129 (JO du 30.10.1962) et 653/68 (JO L 123 du 31.5.1968). (1 Eur = 0,88867088 gramme d'or fin.)

Mehrwertsteuersätze

Taux de la taxe sur la valeur ajoutée

Die Mehrwertsteuer (MWSt) auf den **Erzeugerpreisen** landwirtschaftlicher Produkte in den Ländern der EG

La taxe sur la valeur ajoutée frappant les **prix à la production** des produits agricoles dans les pays de la CE

Regelsystem ¹⁾		Régime normal ¹⁾				
Land Pays	Besteuerbare Erzeugnisse und Steuersätze	Gültigkeitsdauer der Steuersätze Période d'application des taux		Produits imposables et taux		
Deutschland (BR)	Ermäßigter Satz : die meisten Erzeugnisse Normalsteuersatz : u.a. Weinmost, Dienstleistungen Ab 1. Januar 1970 hat ein der Regelbesteuerung unterliegender Landwirt die Möglichkeit, von seiner Mehrwertsteuerschuld (über die abzugsfähige Vorsteuer hinaus) den sogenannten Aufwertungsteilausgleich in Höhe von 3 % seiner Umsätze abzuziehen.	seit/ depuis 1.1.1968	seit/ depuis 1.7.1968	Taux réduit : la plupart des produits Taux normal : entre autres moût de vin, services Depuis le 1 ^{er} janvier 1970 l'agriculteur soumis au régime normal peut déduire de sa dette fiscale TVA (outre la TVA payée sur ses achats) un montant compensatoire partiel de réévaluation qui s'élève à 3 % du chiffre d'affaires de ses ventes.		
		5 % 10 %	5,5 % 11 %			
France	Ermäßigter Satz : alle Erzeugnisse außer Wein Mittlerer Satz : Wein * Diese Sätze bezogen sich auf Preise einschließlich MWSt. ** Diese Sätze beziehen sich auf Preise ausschließlich MWSt.	seit/ depuis * 1.1.1968	seit/ depuis * 1.12.1968	seit/ depuis ** 1.1.1970	seit/ depuis ** 1.1.1973	Taux réduit : tous les produits sauf le vin Taux intermédiaire : vin * Ces taux s'appliquaient aux prix TVA comprise. ** Ces taux s'appliquent aux prix hors TVA.
		6 % 13 %	7 % 15 %	7,5 % 17,6 %	7 % →	
Italia	Ermäßigter Satz : - Getreide (Ausnahme : Saatgut und „risone“), Rohmilch - Risone, Frisch- und Trockengemüse, Kartoffeln, frisches und getrocknetes Obst, Ölsamen für Speiseöl, Olivenöl, Eier, Butter und Käse - Alle übrigen nicht hier aufgeführten Produkte.	seit/ depuis 1.1.1973		vom/du 1.1.1975 bis/au 31.12.1976		Taux réduit : - Céréales (sauf semences et « risone »), lait à l'état naturel - Risone, légumes frais et secs, pommes de terre, fruits frais et secs, oléagineux pour huile alimentaire, huile d'olive, œufs, beurre et fromages - Tous les autres produits non mentionnés ci-dessus.
		1 %		3 %		
		3 %		6 %		
Nederland	Ermäßigter Satz : die meisten Erzeugnisse Normalsteuersatz : Blumen, Zierpflanzen, Blumenzwiebeln, Baumschulerzeugnisse	seit/ depuis 1.1.1969	seit/ depuis 1.1.1971	seit/ depuis 1.1.1973		Taux réduit : la plupart des produits Taux normal : fleurs, plantes ornementales, bulbes, produits des pépinières
		4 %	→	→		
		12 %	14 %	16 %		
Belgique/België	Ermäßigter Satz : alle Erzeugnisse	seit/ depuis 1.1.1971				Taux réduit : tous les produits
		6 %				
Luxembourg	Ermäßigter Satz : alle Erzeugnisse	seit/ depuis 1.1.1970		seit/ depuis 1.1.1971		Taux réduit : tous les produits
		4 %		5 %		

N.B. Die Angaben betreffen die Landwirtschaft in engerem Sinne, also nicht z.B. die Forstwirtschaft. Nur die wichtigsten Erzeugnisse werden beispielhaft aufgeführt.

¹⁾ Das „Regelsystem“ für die Landwirtschaft ist ein vereinfachtes System gegenüber den übrigen Wirtschaftszweigen.

N.B. Les données concernent l'agriculture au sens restreint et non p. ex. la sylviculture. Seuls les produits les plus importants ont été mentionnés à titre d'exemples.

¹⁾ Le « régime normal » en agriculture est un régime simplifié par rapport à celui qui est applicable aux autres secteurs économiques.

Pauschalierungssystem		Régime forfaitaire			
Land Pays	Erzeugnisse, die dem Pauschalierungssatz unterliegen	Gültigkeitsdauer der Steuersätze Période d'application des taux		Produits imposables au taux forfaitaire	
Deutschland (BR)	Die meisten Erzeugnisse außer u.a. Weinmost, Dienstleistungen Ab 1.1.1970 wurde als Aufwertungsteilausgleich der Pauschalierungssatz von 5 % auf 8 % erhöht.	seit/depus 1.1.1968	seit/depus 1.1.1970	La plupart des produits sauf entre autres moût de vin, services Depuis le 1.1.1970 le taux forfaitaire a été relevé à titre de compensation partielle de réévaluation, de 5 % à 8 %.	
		5 %	8 %		
France	Pflanzliche Erzeugnisse Tierische Erzeugnisse An Produzentenvereinigungen gelieferte Eier, Geflügel, Schweine * Der Landwirt verkauft ausschließlich MWSt und zahlt die seine Einkäufe belastende MWSt. Als Ausgleich erhält er im Laufe des folgenden Jahres aufgrund von Belegen eine Rückerstattung in Höhe der angegebenen, auf seine Verkäufe zu berechnenden Sätze.	seit/depus * 1.1.1968	seit/depus * 1.1.1969	Produits végétaux Produits animaux Œufs, volailles et porcs livrés à des groupements de producteurs * L'agriculteur vend hors TVA et paie la TVA sur ses achats. En compensation, il reçoit au cours de l'année qui suit, sur justification, un remboursement égal aux pourcentages indiqués, applicables au chiffre d'affaires de ses ventes.	
		2 %	2,4 %		
		3 %	3,5 %		
		4 %	4,7 %		
Italia	- Getreide (Ausnahme : Saatgut und „risone“), Rohmilch - Risone, Frisch- und Trockengemüse, Kartoffeln, frisches und getrocknetes Obst, Ölsamen für Speiseöl, Olivenöl, Eier, Butter und Käse - Alle übrigen nicht hier aufgeführten Produkte.	seit/depus 1.1.1973	vom/du 1.1.1975 bis/au 31.12.1976	- Céréales (sauf semences et « risone »), lait à l'état naturel - Risone, légumes frais et secs, pommes de terre, fruits frais et secs, oléagineux pour huile alimentaire, huile d'olive, œufs, beurre et fromages - Tous les autres produits non mentionnés ci-dessus	
		1 %	3 %		
		3 %			
		6 %			
Niederland	Alle Erzeugnisse außer Blumen, Zierpflanzen, Blumenzwiebeln, Baumschulerzeugnissen	seit/depus 1.1.1969	seit/depus 1.1.1973	Tous les produits sauf les fleurs, plantes ornementales, bulbes, produits des pépinières	
		4 %	4,44 %		
Belgique/België	Die meisten Erzeugnisse * Der Landwirt zahlt die seine Einkäufe belastende MWSt. Seine Verkäufe unterliegen seit Einführung der MWSt einem Satze von 6 %. Davon erhält der Landwirt vom Käufer jedoch bis zum 31.12.1974 nur die angegebenen 5 % bzw. 5,5 % als pauschalen Ausgleichsbetrag. Den Rest schuldet der Käufer dem Staate.	seit/depus * 1.1.1971	seit/depus * 1.7.1971	ab/à partir du * 1.1.1975	La plupart des produits * L'agriculteur paie la TVA sur ses achats. Depuis l'introduction de la TVA ses ventes sont frappées d'une taxe de 6 %. Jusqu'au 31.12.1974 cependant, l'agriculteur ne reçoit sur cette taxe, de la part de l'acheteur, que le montant forfaitaire compensatoire calculé successivement aux taux indiqués de 5 % puis de 5,5 %. Le montant restant est dû par l'acheteur à l'Etat.
		5 %	5,5 %	6 %	
Luxembourg	Die meisten Erzeugnisse	seit/depus 1.1.1970	seit/depus 1.1.1971	La plupart des produits	
		4 %	5 %		

Die Mehrwertsteuer auf den **Einkaufspreisen**
landwirtschaftlicher Betriebsmittel
in den Ländern der EG

La taxe sur la valeur ajoutée
frappant les **prix d'achat** des moyens de production
agricole dans les pays de la CE

Land Pays	Besteuerbare Erzeugnisse und Steuersätze	Gültigkeitsdauer der Steuersätze Période d'application des taux				Produits imposables et taux
		seit/ depuis 1.1.1968	seit/ depuis 1.7.1968	seit/ depuis 1.1.1970	seit/ depuis 1.1.1973	
Deutschland (BR)	Ermäßigter Satz : Futtermittel (mit Ausnahme von Tapiokamehl und den meisten Mineralfuttermitteln), Saat- und Pflanzgut, Nutz- u. Zuchtvieh, verschiedene allgemeine Wirtschaftsausgaben	5 %	5,5 %			Taux réduit : Aliments des animaux (sauf farine de tapioca et la plupart des aliments minéraux), semences et plants, animaux d'élevage, divers frais généraux Taux normal : La plupart des moyens de production
	Normalsteuersatz : Die meisten Betriebsmittel	10 %	11 %			
France ¹⁾	Ermäßigter Satz : Handelsdünger, Viehfutter, Schädlingsbekämpfungsmittel, Nutz- und Zuchtvieh	seit/ depuis * 1.1.1968 6 %	seit/ depuis * 1.12.1968 7 %	seit/ depuis ** 1.1.1970 7,5 %	seit/ depuis ** 1.1.1973 7 %	Taux réduit : Engrais, aliments des animaux, antiparasitaires, animaux d'élevage Taux intermédiaire : Carburants (non déductibles) Taux normal : Matériel agricole, services, construction et entretien de bâtiments d'exploitation * Ces taux s'appliquaient aux prix taxes comprises. ** Ces taux s'appliquent aux prix hors TVA.
	Mittlerer Satz : Treibstoffe (nicht abzugsfähig)	13 %	15 %	17,6 %	→	
	Normalsteuersatz : Maschinen und Geräte, Dienstleistungen, Bau und Unterhalt von Wirtschaftsgebäuden	16 ² / ₃ %	19 %	23 %	20 %	
Italia	Nullsatz : Dienste von landw. Lohnunternehmen, Kredite an die Landwirtschaft, Pachten	seit/ depuis 1.1.1973 0 %		vom/du 1.1.1975 bis/au 31.12.1976		Taux zéro : Travaux agricoles à façon; crédits agraires, baux ruraux Taux réduit : - Aliments des animaux, simples et composés - Produits chimiques pour l'agriculture (engrais, antiparasitaires, etc.), semences, animaux d'élevage, produits pharmaceutiques, services vétérinaires Taux normal : Carburants, matériel et machines, matériaux de construction, la plupart des services
	Ermäßigter Satz : - Einzel- und Mischfuttermittel - Chemische Produkte für die Landwirtschaft (Düngemittel, Pflanzenschutzmittel usw.), Saatgut, Nutz- und Zuchtvieh, Pharmazeutika, tierärztliche Dienstleistungen	1 % 6 %		3 %		
	Normalsteuersatz : Treibstoff, Landmaschinen und Geräte, Baustoffe, die meisten Dienstleistungen	12 %				

¹⁾ Das MWSt-System bestand für bestimmte nichtlandwirtschaftliche Güter bereits vor dem 1.1.1968; es war jedoch nicht auf die Landwirtschaft anwendbar.

¹⁾ Antérieurement au 1-1-1968, le régime de la T.V.A. existait pour un certain nombre de produits (non agricoles), mais aucun agriculteur ne pouvait être assujéti au régime de la T.V.A.

noch : Die Mehrwertsteuer auf den **Einkaufspreisen**
landwirtschaftlicher Betriebsmittel
in den Ländern der EG

La taxe sur la valeur ajoutée
frappant les **prix d'achat** des moyens de production
agricole dans les pays de la CE (suite)

Land Pays	Besteuerbare Erzeugnisse und Steuersätze	Gültigkeitsdauer der Steuersätze Période d'application des taux			Produits imposables et taux
		seit/depuis 1.1.1969	seit/depuis 1.1.1971	seit/depuis 1.1.1973	
Niederland	Nullsatz : Tierärztliche Dienste, Kauf, Miete, Pacht von unbeweglichen Gütern (soweit nicht vom Hersteller verkauft)	0	→	→	Taux zéro : Services vétérinaires, achat, location, fermage de biens immobiliers (sauf vente par le constructeur)
	Ermäßigter Satz : Handelsdünger, Treibstoff (außer Benzin), Viehfutter, Nutz- u. Zuchtvieh, Schädlingsbekämpfungsmittel, Dienstleistungen	4 %	→	→	Taux réduit : Engrais, carburants (sauf essence), aliments des animaux, animaux d'élevage, antiparasitaires, services
	Normalsteuersatz : Bau und Unterhaltung von Wirtschaftsgebäuden, Benzin	12 %	14 %	16 %	Taux normal : Construction et entretien des bâtiments d'exploitation, essence
	Normalsteuersatz ⇔ Ermäßigter Satz : Elektrischer Strom	4 %	14 %	16 %	Taux normal ⇔ Taux réduit : Électricité
	Pharmazeutika, Dienste von Lohnunternehmen	12 %	4 %	→	Produits pharmaceutiques, travaux à façon
	Maschinen und Geräte	12 %	14 %	4 %	Matériel agricole
Belgique/België	Ermäßigter Satz : Viehfutter, Saatgut, Gasöl, Dienstleistungen Düngemittel (seit 1.11.1971 : 6 %, vorher : 18 %)	seit/depuis 1.1.1971			Taux réduit : Aliments des animaux, semences, gas-oil, services Engrais (depuis le 1.11.1971 : 6 %; avant : 18 %)
	Mittlerer Satz : Bau und Unterhalt von Wirtschaftsgebäuden, fuel-oil, Petroleum	14 %			Taux intermédiaire : Construction et entretien de bâtiments d'exploitation, fuel-oil, Pétrole
	Normalsteuersatz : Maschinen und Geräte, Benzin, Schädlingsbekämpfungsmittel	18 %			Taux normal : Matériel agricole, essence, antiparasitaires
Luxembourg	Ermäßigter Satz : Viehfutter, Treibstoffe, Saatgut, Zucht- u. Nutzvieh, elektrischer Strom, gewisse Dienstleistungen (Anbau- und Erntearbeiten, tierärztliche Dienste)	seit/depuis 1.1.1970 4 %	seit/depuis 1.1.1971 5 %		Taux réduit : Aliments des animaux, carburants, semences, animaux d'élevage, électricité, eau, certains services (travaux de culture et de récolte, services vétérinaires)
	Normalsteuersatz : Maschinen und Geräte, Handelsdünger, Schädlingsbekämpfungsmittel, Bau und Unterhalt von Wirtschaftsgebäuden, gewisse Dienstleistungen (Transport)	8 %	10 %		Taux normal : Matériel agricole, engrais, antiparasitaires, construction et entretien de bâtiments d'exploitation, certains services (transports)

Teil I

**Land- und Forstwirtschaftliche
Gesamtrechnung**

Partie I

**Comptes de l'agriculture et
de la sylviculture**

Vorbemerkungen

Dieses Heft enthält — erstmals von dem Teil „Preise und Preisindices“¹⁾ getrennt — die neuesten Angaben über die Land- und Forstwirtschaftliche Gesamtrechnung. Neu einbezogen wurden Angaben für die Beitrittsländer. Diese sind allerdings lückenhaft : In der Landwirtschaftlichen Gesamtrechnung liegen für Irland bislang keine Zahlen vor; für das Vereinigte Königreich fehlen Angaben in konstanten Preisen. Zahlen zur Forstwirtschaftlichen Gesamtrechnung des Vereinigten Königreichs und Irlands sind ebenfalls noch nicht verfügbar. Diese Lücken sollen bis zur nächsten Veröffentlichung 1974 geschlossen werden.

Die Angaben für die neuen Mitgliedsländer sind mit Vorsicht zu interpretieren; denn abgesehen von offensichtlichen Abweichungen von gemeinsamen Buchungsregeln — auf diese wird in Fußnoten hingewiesen — bestehen noch weitere, die in diesem Übergangsjahr noch nicht beseitigt werden konnten. Außerdem existieren zur Zeit für die Beitrittsländer keine den EUROSTAT-Regeln entsprechende bis 1963 zurückreichende Zeitreihen. Aus diesen Gründen wurde prinzipiell auf graphische Darstellungen, auf alle zusammenfassenden Tabellen, die ausschließlich Angaben für die Gemeinschaft der Neun enthalten, sowie auf eine Veröffentlichung von Durchschnittserlösen für die neuen Mitgliedsländer verzichtet.

Allen Beteiligten in den nationalen Dienststellen sei auch an dieser Stelle sehr gedankt für ihre stets konstruktive Mitarbeit und für die mit der Erstellung der vorliegenden Tabellen verbundene Mühe.

Wie immer werden kritische Anmerkungen und Anregungen der Benutzer dieser Veröffentlichung dankbar entgegengenommen.

Im einzelnen ist auf folgende Änderungen bzw. Besonderheiten hinzuweisen :

- für **Deutschland** erfolgten Korrekturen der Endproduktion von 1968 bis 1970;
- für **Frankreich** ist der Produktionswert in Preisen von 1963 revidiert worden für die Posten „Hülsenfrüchte“, „Gemüse“ und „Obst“;
- die **Niederlande** weisen für 1970 und 1972 gezahlte Zinsen nicht mehr als Vorleistungen, sondern als Bestandteil des Nettobetriebsüberschusses zusammengefaßt in dem Posten „Sonstige Einkommen“ aus, was den Regeln für die Erstellung der Landwirtschaftlichen Gesamtrechnung entspricht. Die Angaben in laufenden Preisen (und Wechselkursen) für die Endproduktion, die Vorleistungen und damit auch die Wertschöpfung zu Marktpreisen enthalten weiterhin keine Mehrwertsteuer;
- die Angaben für **Belgien** sind 1972 auf der Grundlage einer geänderten Berechnungsmethode gemacht. Die Änderungen betreffen sowohl die Endproduktion als auch die Vorleistungen;
- für Deutschland, Italien und Belgien enthält der Posten „Geflügel“ ab 1963, für die Niederlande ab 1969 nur die Endproduktion von **Lebendgeflügel**. Dies entspricht einer neuen Buchungsregel, die dem Strukturwandel der Geflügelproduktion und -vermarktung in den 60-iger Jahren Rechnung trägt, der u.a. dazu führte, daß die Schlachtung und Verarbeitung des Geflügels überwiegend in Geflügelschlachtereien erfolgt. Für die übrigen Länder bzw. Jahre ist alles Geflügel also auch das geschlachtete Geflügel im Posten „Geflügel“ enthalten;
- als **Subventionen** werden hier nur diejenigen Beträge ausgewiesen, die dem Subventionsbegriff des Europäischen Systems Volkswirtschaftlicher Gesamtrechnungen (ESVG) entsprechen. Im Prinzip sind das laufende Übertragungen des Staates oder der Institutionen der Europäischen Gemeinschaften, die direkt an Landwirte ausgezahlt werden, um die Preise von Agrarerzeugnissen und/oder die Einkommen der in der Landwirtschaft Tätigen zu beeinflussen.

Der größte Teil der öffentlichen Finanzhilfen für die Landwirtschaft wird an andere Bereiche als die Landwirtschaft gezahlt und entspricht außerdem nicht dem — im Vergleich zum allgemeinen Sprachgebrauch — engen Subventionsbegriff des ESVG. Gleichwohl begünstigen diese öffentlichen Ausgaben die Landwirtschaft. Es besteht deshalb eine große Differenz zwischen den hier ausgewiesenen Subventionen (EUR-6 — 1971 : 1 557 Mio Eur) und den „öffentlichen Ausgaben für die Durchführung der Agrarpolitik der Mitgliedstaaten und der Gemeinschaft“ (EUR-6 — 1971 : 7 500 Mio Eur²⁾).

¹⁾ Veröffentlicht in Agrarstatistik 1973 — Nr. 2.

²⁾ Die Lage der Landwirtschaft in der EWG. — Anhang zum Bericht 1972, Kommission der Europäischen Gemeinschaften, Brüssel, September 1972, Tabelle F/1.1.

Remarques préliminaires

La présente publication contient — séparée pour la première fois de la partie « Prix et indices des prix »¹⁾ — les dernières données sur les comptes de l'agriculture et de la sylviculture. On a inclus les données relatives aux nouveaux pays membres. Celles-ci présentent cependant des lacunes : dans les comptes de l'agriculture, on ne dispose jusqu'à présent d'aucun chiffre pour l'Irlande; pour le Royaume-Uni, les données en prix constants font défaut. De même on ne dispose pas encore de chiffres pour les comptes de la sylviculture du Royaume-Uni et de l'Irlande. Ces lacunes doivent être comblées d'ici la prochaine publication de 1974.

Les données relatives aux nouveaux pays membres doivent être interprétées avec prudence; en effet, abstraction faite des divergences manifestes par rapport aux règles communes de comptabilité dont il est fait état dans des notes de bas de page — il en existe d'autres qu'il n'a pas encore été possible d'éliminer cette année de transition. De plus, pour le moment, il n'existe pour les nouveaux pays membres aucune série chronologique remontant jusqu'à 1963 qui corresponde aux règles de l'EUROSTAT. C'est pour ces raisons que l'on a renoncé, en principe, à fournir des représentations graphiques et tous les tableaux récapitulatifs contenant exclusivement des données pour la Communauté des Neuf, ainsi qu'à publier des valeurs unitaires pour les nouveaux États membres.

Que tous les intéressés des services nationaux soient remerciés ici de leur collaboration toujours constructive et des efforts qu'ils ont consentis pour permettre l'élaboration des présents tableaux.

Toutes observations critiques et suggestions de la part des utilisateurs de cette publication seront, comme toujours, les bienvenues.

Il convient d'attirer l'attention sur les modifications ou particularités suivantes :

- pour l'**Allemagne** les corrections sont intervenues au niveau de la production finale de 1968 à 1970;
- pour la **France** le calcul de la production aux prix de 1963 a été révisé pour les postes « légumes secs », « légumes frais » et « fruits »;
- les **Pays-Bas** ne font plus figurer pour 1970 et 1972 les intérêts payés, comme consommations intermédiaires, mais comme élément de l'excédent net d'exploitation récapitulé dans le poste « autres revenus », ce qui correspond aux règles d'établissement des comptes de l'agriculture. Les données en prix (et aux taux de change) courants pour la production finale, consommation intermédiaire et donc aussi la valeur ajoutée aux prix du marché, continuent à ne pas comprendre la taxe sur la valeur ajoutée;
- les données pour la **Belgique** en 1972 sont faites sur la base d'un calcul modifié. Les changements touchent aussi bien la production finale que la consommation intermédiaire;
- pour l'Allemagne, l'Italie et la Belgique, le poste « volailles » ne couvre que la production finale de **volailles vivantes** depuis 1963, pour les Pays-Bas depuis 1969. Ceci correspond à une nouvelle règle de comptabilité, qui tient compte du changement structurel intervenu dans la production et la commercialisation des volailles dans les années 60, qui a conduit, entre autres, à ce que l'abattage et la préparation des volailles aient lieu principalement dans les abattoirs. Pour les années antérieures ou les autres pays, l'ensemble des volailles, c'est-à-dire y compris les volailles abattues, est compris dans le poste « volailles »;
- comme **subvention** on ne fait figurer ici que les montants qui correspondent à la notion de subvention du système européen de comptes économiques intégrés (SEC). En principe, il s'agit des transferts courants des administrations publiques ou des Institutions communautaires européennes, qui sont versés directement aux exploitants agricoles, pour influencer les prix des produits agricoles et/ou les revenus des personnes actives œuvrant dans l'agriculture.

La majeure partie des aides financières publiques destinées à l'agriculture est payée à d'autres branches que l'agriculture, et, de plus, ne correspond pas à la notion de subvention retenue par le SEC, laquelle est restreinte par rapport à l'acceptation générale. Néanmoins l'agriculture bénéficie de ces dépenses publiques. C'est pourquoi il subsiste une grande différence entre les subventions mentionnées ici (EUR-6 — 1971 : 1 557 millions Eur) et les « dépenses publiques pour l'application de la politique agricole des États membres et de la Communauté » (EUR-6 — 1971 : 7 500 millions Eur²⁾).

¹⁾ Publiée dans Statistique agricole 1973 — n° 2.

²⁾ La situation de l'agriculture dans la C.E.E. — Annexe au rapport 1972, Commission des Communautés Européennes, Bruxelles, septembre 1972, tableau F/1.1.

Anteil der Landwirtschaft ¹⁾
am Bruttoinlandsprodukt
zu Faktorkosten
(in jeweiligen Preisen)

Contribution de l'agriculture ¹⁾
au produit intérieur brut
au coût des facteurs
(aux prix courants)

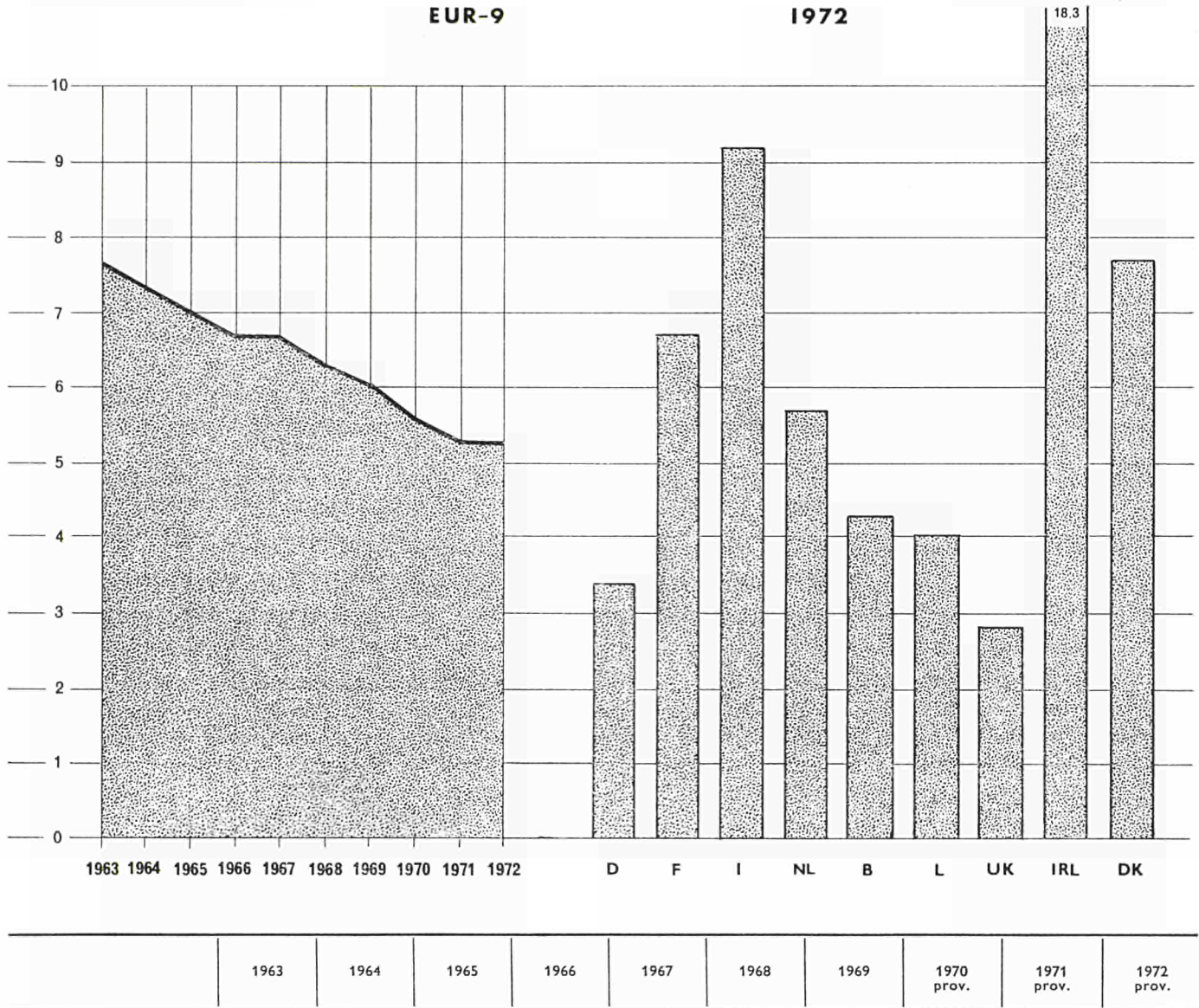

Anteil der Landwirtschaft ¹⁾
am Bruttoinlandsprodukt
zu Faktorkosten
(in jeweiligen Preisen)

Contribution de l'agriculture ¹⁾
au produit intérieur brut
au coût des facteurs
(aux prix courants)

%

	1963	1964	1965	1966	1967	1968	1969	1970 prov.	1971 prov.	1972 prov.
EUR-9	7,7	7,3	7,0	6,7	6,7	6,3	6,0	5,6	5,3	5,3
EUR-6	8,8	8,3	7,9	7,6	7,6	7,0	6,6	6,1	5,8	5,7
Deutschland (BR)	5,9	5,7	5,0	5,0	4,9	4,5	4,2	3,7	3,5	3,4
France ²⁾	9,6	8,5	8,4	7,9	7,9	7,4	6,8	6,8	6,4	6,7
Italia	13,9	13,4	13,3	12,7	12,7	11,1	11,1	10,2	9,8	9,2
Nederland	8,8	8,8	8,3	7,4	7,3	7,0	6,9	6,2	5,6	5,7
Belgique/België	6,6	6,2	6,0	5,4	4,9	5,1	5,0	4,1	4,0	4,3
Luxembourg	7,1	6,2	6,3	6,1	6,2	5,3	4,9	4,4	:	:
United Kingdom	3,5	3,4	3,2	3,2	3,2	3,0	3,0	2,9	2,9	2,8
Ireland	21,4	22,0	20,9	19,3	18,9	19,1	17,4	16,9	16,4	18,3
Danmark	12,4	12,3	11,0	10,3	9,4	8,9	8,8	7,7	7,5	7,7

¹⁾ Einschl. Forstwirtschaft und Fischerei.

²⁾ Ohne Fischerei.

¹⁾ Sylviculture et pêche comprises.

²⁾ Non compris la pêche.

Teil I : A. Landwirtschaftliche Gesamtrechnung

Partie I : A. Comptes de l'agriculture

**Schematische Darstellung
der landwirtschaftlichen Endproduktion**

**Présentation schématique
de la production agricole finale**

Bruttoerzeugung <i>Production brute</i>						
Verluste <i>Pertes</i>	Verwendbare Erzeugung <i>Production utilisable</i>					Anfangsbestand (A) <i>Stocks de début</i>
Aufkommen insgesamt <i>Disponibilités totales</i>						
Bereichsinterner Verbrauch <i>Intra- consommation</i>	Verarbeitung durch die Produzenten <i>Transformation par les producteurs</i>	Eigenver- brauch <i>Auto- consom- mation</i>	Verkäufe <i>Ventes</i>	S ¹⁾	E — A ²⁾	Endbestand ³⁾ (E) <i>Stocks finals</i>
Endproduktion <i>Production finale</i>						

¹⁾ Selbsterstellte Anlagen.

²⁾ E minus A = Bestandsveränderung.

³⁾ Zur Verdeutlichung der Zusammenhänge wird in obigem Schema angenommen, daß der Endbestand größer als der Anfangsbestand ist.

Erläuterungen :

Die landwirtschaftliche Endproduktion ist grundsätzlich zu Ab-Hof-Preisen bewertet. Der Ab-Hof-Preis ist definiert als Herstellungspreis plus indirekte Steuern minus Subventionen. Der Ab-Hof-Preis ist der Marktpreis des Produzenten. Die Bewertung der Vorleistungen erfolgt zu Anschaffungspreisen. Der Anschaffungspreis ist der vom Benutzer insgesamt bezahlte Preis; er ist definiert als Ab-Werk-Preis, d.h. Herstellungspreis plus indirekte Steuern minus Subventionen, erhöht um die Verteilungskosten (Handelsspanne und Transportkosten).

Abweichungen von diesem Bewertungskonzept erläutern Fußnoten.

¹⁾ Constructions pour compte propre.

²⁾ E moins A = Variations des stocks.

³⁾ Dans le schéma ci-dessus, il est supposé que les stocks finals sont plus grands que les stocks de début.

Notes explicatives :

En principe, la production agricole finale est évaluée aux prix départ-ferme. Le prix départ-ferme est défini comme prix de production plus impôts indirects moins subventions. Le prix départ-ferme est le prix du marché dans l'optique du producteur. L'évaluation de la consommation intermédiaire se fait au prix d'acquisition. Le prix d'acquisition est le prix globalement payé par l'utilisateur; il est défini comme prix départ-usine, c.-à-d. comme prix de production plus les impôts indirects moins les subventions, augmenté des coûts de distribution (marges commerciales et frais de transport).

Des dérogations à ce concept d'évaluation sont indiquées dans les notes en bas de page.

In Preisen und Wechselkursen von 1963

Aux prix et taux de change de 1963

Mio Eur

	EUR-9	EUR-6	11 558	11 975	12 186	12 229	13 801	13 715	13 715	14 128	14 924	14 342
Deutschland (BR)	2 357	2 209	2 009	2 259	2 708	2 613	2 496	2 560	2 846	2 763		
France	3 501	3 771	4 035	3 787	4 209	4 525	4 377	4 689	4 985	4 874		
Italia	4 565	4 637	4 899	4 927	5 410	5 121	5 350	5 333	5 462	5 021		
Nederland	692	837	784	806	926	922	958	1 014	1 066	1 098		
Belgique/België	428	508	446	438	531	521	521	517	552	572		
Luxembourg	15	13	13	12	15	13	13	15	13	14		
United Kingdom	:	:	:	:	:	:	:	:	:	:		
Ireland	:	:	:	:	:	:	:	:	:	:		
Danmark	:	:	:	:	:	:	:	332	405	392		

Jährliche Zuwachsraten

Taux d'accroissement annuels

%

	EUR-9	EUR-6	+ 3,6	+ 1,8	+ 0,4	+ 12,9	- 0,6	0,0	+ 3,0	+ 5,6	- 3,9	+ 2,2	+ 2,8
Deutschland (BR)	- 6,3	- 9,0	+ 12,4	+ 19,9	- 3,5	- 4,5	+ 2,6	+ 11,2	- 2,9	+ 1,9	+ 3,1		
France	+ 7,7	+ 7,0	- 6,2	+ 11,2	+ 7,5	- 3,3	+ 7,2	+ 6,3	- 2,2	+ 3,8	+ 3,7		
Italia	+ 1,6	+ 5,6	+ 0,6	+ 9,8	- 5,4	+ 4,5	- 0,3	+ 2,4	- 8,1	+ 0,6	+ 1,7		
Nederland	+ 21,0	- 6,4	+ 2,9	+ 14,8	- 0,4	+ 3,9	+ 5,9	+ 5,1	+ 3,0	+ 4,6	+ 4,6		
Belgique/België	+ 18,8	- 12,4	- 1,9	+ 21,5	- 2,0	+ 0,1	- 0,8	+ 6,8	+ 3,6	+ 2,5	+ 2,5		
Luxembourg	- 15,0	- 3,4	- 4,6	+ 21,8	- 14,2	- 1,7	+ 17,5	- 10,7	+ 10,6	+ 1,6	+ 0,3		
United Kingdom	:	:	:	:	:	:	:	:	:	:	:		
Ireland	:	:	:	:	:	:	:	:	:	:	:		
Danmark	:	:	:	:	:	:	:	+ 21,8	- 3,1	:	:		

Volumenindizes

Indices de volumes

1963 = 100

	EUR-9	EUR-6	103,6	105,4	105,8	119,4	118,7	118,7	122,2	129,1	124,1
Deutschland (BR)	93,7	85,3	95,8	114,9	110,9	108,6	120,7	117,2			
France	107,7	115,2	108,2	120,2	129,3	133,9	142,4	139,2			
Italia	101,6	107,3	107,9	118,5	112,2	117,2	116,8	119,7			
Nederland	121,0	113,3	116,6	133,8	133,2	138,4	146,5	154,0			
Belgique/België	118,8	104,1	102,1	124,0	121,5	121,7	120,7	128,9			
Luxembourg	85,0	82,1	78,4	95,5	81,9	80,5	94,6	84,5			
United Kingdom	:	:	:	:	:	:	:	:			
Ireland	:	:	:	:	:	:	:	:			
Danmark	:	:	:	:	:	:	:	:			

* Anmerkungen : vgl. Ländertabellen.

1) „1964“ = M 1963, 1964, 1965.

„1967“ = M 1966, 1967, 1968.

„1971“ = M 1970, 1971, 1972.

2) Länderangaben auf der Basis von Werten in Landeswährung.

* Observations : voir tableaux par pays.

1) „1964“ = M 1963, 1964, 1965.

„1967“ = M 1966, 1967, 1968.

„1971“ = M 1970, 1971, 1972.

2) Par pays sur la base des valeurs en monnaies nationales.

In Preisen und Wechselkursen von 1963

Aux prix et taux de change de 1963

Mio Eur

	15 449	15 994	16 652	17 303	18 052	18 754	18 919	19 464	19 786	20 233
EUR-9	:	:	:	:	:	:	:	:	:	:
EUR-6	:	:	:	:	:	:	:	:	:	:
Deutschland (BR)	5 077	5 299	5 377	5 505	5 776	5 967	6 097	6 270	6 249	6 287
France	5 843	5 841	6 133	6 342	6 662	6 848	6 703	6 830	7 065	7 138
Italia	2 497	2 778	2 935	3 213	3 259	3 415	3 498	3 529	3 596	3 773
Nederland	1 204	1 252	1 338	1 346	1 407	1 512	1 569	1 688	1 723	1 823
Belgique/België	790	786	831	856	907	971	1 012	1 107	1 112	1 171
Luxembourg	38	38	38	41	41	41	40	40	41	41
United Kingdom	:	:	:	:	:	:	:	:	:	:
Ireland	:	:	:	:	:	:	:	:	:	:
Danmark	:	:	:	:	:	:	:	1 145	1 140	1 146

Jährliche Zuwachsraten

Taux d'accroissement annuels

%

	+ 3,5	+ 4,1	+ 3,9	+ 4,3	+ 3,9	+ 0,9	+ 2,9	+ 1,7	+ 2,3	+ 2,4	+ 3,1
EUR-9	:	:	:	:	:	:	:	:	:	:	:
EUR-6	:	:	:	:	:	:	:	:	:	:	:
Deutschland (BR)	+ 4,4	+ 1,5	+ 2,4	+ 4,9	+ 3,3	+ 2,2	+ 2,8	- 0,4	+ 0,6	+ 2,2	+ 2,6
France	- 0,0	+ 5,0	+ 3,4	+ 5,0	+ 2,8	- 2,1	+ 1,9	+ 3,4	+ 1,0	+ 3,8	+ 3,7
Italia	+ 11,3	+ 5,6	+ 9,5	+ 1,4	+ 13,6	- 5,6	+ 0,9	+ 1,9	+ 4,9	+ 0,6	+ 1,7
Nederland	+ 4,0	+ 6,9	+ 0,6	+ 4,6	+ 7,4	+ 3,8	+ 7,5	+ 2,1	+ 5,8	+ 5,3	+ 4,7
Belgique/België	- 0,5	+ 5,8	+ 3,1	+ 5,9	+ 7,1	+ 4,3	+ 9,4	+ 0,4	+ 5,3	+ 5,5	+ 5,0
Luxembourg	+ 0,4	+ 0,7	+ 5,1	+ 3,1	- 2,3	- 0,8	- 0,6	+ 3,1	- 1,7	- 0,1	+ 0,9
United Kingdom	:	:	:	:	:	:	:	:	:	:	:
Ireland	:	:	:	:	:	:	:	:	:	:	:
Danmark	:	:	:	:	:	:	- 0,4	+ 0,6	:	:	:

Volumenindizes

Indices de volumes

1963 = 100

	103,5	107,8	112,0	116,8	121,4	122,5	126,0	128,1	131,0
EUR-9	:	:	:	:	:	:	:	:	:
EUR-6	:	:	:	:	:	:	:	:	:
Deutschland (BR)	104,4	105,9	108,4	113,8	117,5	120,1	123,5	123,1	123,8
France	100,0	105,0	108,5	114,0	117,2	114,7	116,9	120,9	122,2
Italia	111,3	117,5	128,7	130,5	148,3	140,1	141,3	144,0	151,1
Nederland	104,0	111,1	111,8	117,0	125,7	130,4	140,2	143,2	151,5
Belgique/België	99,5	105,2	108,5	114,9	123,0	128,2	140,2	140,8	148,3
Luxembourg	100,4	101,2	106,4	109,6	107,1	106,2	105,6	108,9	107,0
United Kingdom	:	:	:	:	:	:	:	:	:
Ireland	:	:	:	:	:	:	:	:	:
Danmark	:	:	:	:	:	:	:	:	:

* Anmerkungen : vgl. Ländertabellen.

1) „1964“ = M 1963, 1964, 1965.

„1967“ = M 1966, 1967, 1968.

„1971“ = M 1970, 1971, 1972.

2) Länderangaben auf der Basis von Werten in Landeswährung.

* Observations : voir tableaux par pays.

1) „1964“ = M 1963, 1964, 1965.

„1967“ = M 1966, 1967, 1968.

„1971“ = M 1970, 1971, 1972.

2) Par pays sur la base des valeurs en monnaies nationales.

In Preisen und Wechselkursen von 1963

Aux prix et taux de change de 1963

Mio Eur

	26 856	27 808	28 679	29 405	31 795	32 276	32 644	33 584	34 676	34 608
EUR-9										
EUR-6										
Deutschland (BR)	7 233	7 297	7 174	7 583	8 372	8 333	8 548	8 766	9 004	9 031
France	9 344	9 612	10 168	10 129	10 871	11 374	11 079	11 520	12 051	12 012
Italia	7 112	7 465	7 887	8 194	8 725	8 590	8 903	8 917	9 113	8 847
Niederland	1 896	2 089	2 122	2 152	2 333	2 434	2 527	2 702	2 790	2 920
Belgique/België	1 218	1 294	1 277	1 294	1 438	1 492	1 534	1 624	1 664	1 743
Luxembourg	53	51	51	53	56	53	53	55	54	55
United Kingdom	:	:	:	:	:	:	:	:	:	:
Ireland	:	:	:	:	:	:	:	:	:	:
Danmark	:	:	:	:	:	:	:	1 477	1 544	1 538

Jährliche Zuwachsraten

Taux d'accroissement annuels

%

	+ 3,5	+ 3,1	+ 2,5	+ 8,1	+ 1,5	+ 1,1	+ 2,9	+ 3,3	- 0,2	+ 2,4	+ 3,1
EUR-9											
EUR-6											
Deutschland (BR)	+ 0,9	- 1,7	+ 5,7	+ 10,4	- 0,5	+ 2,6	+ 2,5	+ 2,7	+ 0,3	+ 2,5	+ 3,1
France	+ 2,9	+ 5,7	- 0,4	+ 7,3	+ 4,6	- 2,6	+ 4,0	+ 4,6	- 0,3	+ 2,4	+ 2,9
Italia	+ 5,0	+ 5,6	+ 3,9	+ 6,5	- 1,6	+ 3,6	+ 0,2	+ 2,2	- 2,9	+ 1,3	+ 2,6
Niederland	+ 10,2	+ 1,6	+ 1,4	+ 8,4	+ 4,3	+ 3,8	+ 6,9	+ 3,3	+ 4,7	+ 5,0	+ 4,7
Belgique/België	+ 6,3	+ 1,4	+ 1,4	+ 11,1	+ 3,7	+ 2,5	+ 6,3	+ 2,4	+ 4,7	+ 4,5	+ 4,1
Luxembourg	- 4,0	- 0,3	+ 2,7	+ 7,4	- 5,4	- 1,1	+ 3,7	- 0,7	+ 1,3	+ 0,3	+ 0,8
United Kingdom	:	:	:	:	:	:	:	:	:	:	:
Ireland	:	:	:	:	:	:	:	:	:	:	:
Danmark	:	:	:	:	:	:	:	+ 4,6	- 0,4	:	:

Volumenindizes

Indices de volumes

1963 = 100

	103,5	106,8	109,5	118,4	120,2	121,6	125,1	129,1	128,9
EUR-9									
EUR-6									
Deutschland (BR)	100,9	99,2	104,8	115,8	115,2	118,2	121,2	124,5	124,9
France	102,9	108,8	108,4	116,4	121,7	118,6	123,3	129,0	128,6
Italia	105,0	110,9	115,2	122,7	120,8	125,2	125,4	128,1	124,4
Niederland	110,2	111,9	113,5	123,1	128,4	133,3	142,5	147,2	154,0
Belgique/België	106,3	104,8	106,2	118,1	122,5	125,9	133,4	136,6	143,1
Luxembourg	96,0	95,7	98,3	105,5	99,8	99,0	102,4	101,8	103,1
United Kingdom	:	:	:	:	:	:	:	:	:
Ireland	:	:	:	:	:	:	:	:	:
Danmark	:	:	:	:	:	:	:	:	:

* Anmerkungen : vgl. Ländertabellen.

¹⁾ „1964“ = M 1963, 1964, 1965.
²⁾ „1967“ = M 1966, 1967, 1968.
³⁾ „1971“ = M 1970, 1971, 1972.

⁴⁾ Länderangaben auf der Basis von Werten in Landeswährung.

* Observations : voir tableaux par pays.

¹⁾ „1964“ = M 1963, 1964, 1965.
²⁾ „1967“ = M 1966, 1967, 1968.
³⁾ „1971“ = M 1970, 1971, 1972.

⁴⁾ Par pays sur la base des valeurs en monnaies nationales.

In Preisen und Wechselkursen von 1963

Aux prix et taux de change de 1963

	Mio Eur										
	:	:	:	:	:	:	:	:	:	:	:
EUR-9	:	:	:	:	:	:	:	:	:	:	:
EUR-6	7 859	8 512	9 188	9 712	10 154	10 359	10 931	11 526	11 922	12 460	
Deutschland (BR)	2 883	3 149	3 361	3 522	3 634	3 537	3 829	3 935	3 933	3 930	
France	2 404	2 603	2 744	2 915	3 135	3 293	3 382	3 625	3 889	4 171	
Italia	1 259	1 378	1 611	1 712	1 739	1 810	1 909	1 958	2 047	2 123	
Niederland	858	872	924	969	1 017	1 058	1 117	1 233	1 296	1 356	
Belgique/België	438	490	527	572	606	637	670	750	730	851	
Luxembourg	17	20	21	22	23	23	24	25	27	29	
United Kingdom	:	:	:	:	:	:	:	:	:	:	
Ireland	:	:	:	:	:	:	:	:	:	:	
Danmark	:	:	:	:	:	:	:	679	676	684	

Jährliche Zuwachsraten

Taux d'accroissement annuels

	%											
	:	:	:	:	:	:	:	:	:	:	:	:
EUR-9	:	:	:	:	:	:	:	:	:	:	:	:
EUR-6	+ 8,3	+ 7,9	+ 5,7	+ 4,6	+ 2,0	+ 5,5	+ 5,4	+ 3,4	+ 4,5	+ 4,4	+ 5,0	
Deutschland (BR)	+ 9,2	+ 6,8	+ 4,8	+ 3,2	- 2,7	+ 8,2	+ 2,8	- 0,1	- 0,1	+ 2,5	+ 3,3	
France	+ 8,3	+ 5,4	+ 6,2	+ 7,6	+ 5,0	+ 2,7	+ 7,2	+ 7,3	+ 7,2	+ 5,8	+ 6,0	
Italia	+ 9,4	+ 16,9	+ 6,2	+ 1,6	+ 4,1	+ 5,5	+ 2,6	+ 4,6	+ 3,7	+ 3,9	+ 5,4	
Niederland	+ 1,7	+ 6,0	+ 4,8	+ 5,0	+ 4,0	+ 5,6	+ 10,3	+ 5,1	+ 4,7	+ 6,3	+ 5,6	
Belgique/België	+ 11,8	+ 7,6	+ 8,6	+ 5,9	+ 5,2	+ 5,1	+ 12,0	- 2,7	+ 16,6	+ 6,5	+ 7,0	
Luxembourg	+ 13,2	+ 4,4	+ 3,3	+ 5,4	+ 1,0	+ 2,3	+ 7,4	+ 7,0	+ 6,0	+ 4,7	+ 4,7	
United Kingdom	:	:	:	:	:	:	:	:	:	:	:	
Ireland	:	:	:	:	:	:	:	:	:	:	:	
Danmark	:	:	:	:	:	:	:	- 0,5	+ 1,1	:	:	

Volumenindizes

Indices de volumes

	1963 = 100									
	:	:	:	:	:	:	:	:	:	:
EUR-9	:	:	:	:	:	:	:	:	:	:
EUR-6	108,3	116,9	123,6	129,2	131,8	139,1	146,7	151,7	158,5	
Deutschland (BR)	109,2	116,6	122,2	126,0	122,7	132,8	136,5	136,4	136,3	
France	108,3	114,1	121,2	130,4	137,0	140,7	150,8	161,8	173,5	
Italia	109,4	127,9	135,9	138,1	143,7	151,6	155,5	162,6	168,6	
Niederland	101,7	107,8	113,0	118,7	123,5	130,3	143,8	151,1	158,2	
Belgique/België	111,8	120,3	130,6	138,3	145,5	152,9	171,3	166,7	194,3	
Luxembourg	113,2	118,2	122,1	128,7	130,0	132,9	142,7	152,8	161,9	
United Kingdom	:	:	:	:	:	:	:	:	:	
Ireland	:	:	:	:	:	:	:	:	:	
Danmark	:	:	:	:	:	:	:	:	:	

* Anmerkungen : vgl. Ländertabellen.

1) „1964“ = M 1963, 1964, 1965.
 „1967“ = M 1966, 1967, 1968.
 „1971“ = M 1970, 1971, 1972.

2) Länderangaben auf der Basis von Werten in Landeswährung.

* Observations : voir tableaux par pays.

1) „1964“ = M 1963, 1964, 1965.
 „1967“ = M 1966, 1967, 1968.
 „1971“ = M 1970, 1971, 1972.

2) Par pays sur la base des valeurs en monnaies nationales.

	1963	1964	1965	1966	1967	1968	1969	1970	1971 prov.	1972 prov.	AM ¹⁾ „1967“-„1971“	AM ¹⁾ „1964“-„1971“
BRUTTOWERTSCHÖPFUNG ZU MARKTPREISEN *												
In jeweiligen Preisen und Wechselkursen												
Mio Eur												
EUR-9	18 996	19 390	20 440	21 020	22 361	22 500	23 946	24 505	25 553	28 781		
EUR-6												
Deutschland (BR)	4 349	4 269	4 344	4 558	4 693	4 642	4 952	5 140	5 362	6 403		
France	6 940	6 826	7 289	7 542	8 147	8 502	8 490	8 886	9 350	10 699		
Italia	5 853	6 207	6 587	6 733	7 202	6 831	7 557	7 707	7 981	8 297		
Nederland	1 038	1 228	1 308	1 314	1 420	1 562	1 765	1 781	1 808	2 149		
Belgique/België	780	826	876	836	860	925	1 028	1 007	1 012	1 187		
Luxembourg	36	36	36	37	39	36	37	41	40	46		
United Kingdom							2 198	2 302	2 633	3 163		
Ireland												
Danmark								970	1 052	1 227		
VALEUR AJOUTEE BRUTE AUX PRIX DU MARCHÉ *												
Aux prix et taux de change courants												
%												
Jährliche Zuwachsraten ²⁾												
EUR-9		+ 2,1	+ 5,4	+ 2,8	+ 6,4	+ 0,6	+ 6,4	+ 2,3	+ 4,3	+ 12,6	+ 4,6	+ 4,3
EUR-6												
Deutschland (BR)		- 1,8	+ 1,8	+ 4,9	+ 3,0	- 1,1	+ 5,0	- 3,5	+ 4,2	+ 14,3	+ 2,3	+ 2,3
France		- 1,6	+ 6,8	+ 3,5	+ 8,0	+ 4,3	+ 4,8	+ 12,2	+ 5,2	+ 14,4	+ 7,7	+ 6,4
Italia		+ 6,1	+ 6,1	+ 2,2	+ 6,9	- 5,2	+ 10,6	+ 2,0	+ 3,6	+ 5,0	+ 3,8	+ 3,7
Nederland		+ 18,3	+ 6,5	+ 0,4	+ 8,1	+ 10,0	+ 13,0	+ 0,9	+ 1,4	+ 15,7	+ 7,2	+ 6,8
Belgique/België		+ 5,9	+ 6,1	- 4,6	+ 2,8	+ 7,5	+ 11,2	- 2,1	+ 0,4	+ 14,3	+ 4,4	+ 3,3
Luxembourg		- 0,1	+ 0,2	+ 3,6	+ 3,8	- 7,3	+ 2,1	+ 12,1	- 3,2	+ 13,4	+ 3,0	+ 2,2
United Kingdom								+ 4,7	+ 14,4	+ 20,1		
Ireland												
Danmark									+ 8,4	+ 17,8		
Wertindices ²⁾												
1963 = 100												
EUR-9		102,1	107,6	110,7	117,7	118,4	126,1	129,0	134,5	151,5		
EUR-6												
Deutschland (BR)		98,2	99,9	104,8	107,9	106,7	112,1	108,2	112,7	128,8		
France		98,4	105,0	108,7	117,4	122,5	128,3	144,1	151,6	173,4		
Italia		106,1	112,5	115,0	123,0	116,7	129,1	131,7	136,4	143,2		
Nederland		118,3	126,0	126,6	136,8	150,5	170,0	171,6	174,0	201,4		
Belgique/België		105,9	112,4	107,3	110,3	118,6	131,8	121,8	129,6	148,1		
Luxembourg		99,9	100,1	103,7	107,8	99,8	102,0	114,3	110,6	125,3		
United Kingdom												
Ireland												
Danmark												
Indices de valeur ²⁾												

In Preisen und Wechselkursen von 1963

Aux prix et taux de change de 1963

Mio Eur

	18 996	19 296	19 491	19 693	21 641	21 917	21 714	22 056	22 753	22 148
EUR-9	:	:	:	:	:	:	:	:	:	:
EUR-6	:	:	:	:	:	:	:	:	:	:
Deutschland (BR)	4 349	4 148	3 812	4 061	4 738	4 795	4 719	4 830	5 071	5 101
France	6 940	7 009	7 424	7 214	7 736	8 081	7 698	7 894	8 161	7 841
Italia	5 853	6 087	6 276	6 482	6 986	6 780	6 994	6 959	7 066	6 724
Nederland	1 038	1 217	1 198	1 183	1 316	1 376	1 410	1 469	1 494	1 564
Belgique/België	780	804	750	722	832	855	864	874	934	892
Luxembourg	36	31	30	30	33	30	29	30	27	26
United Kingdom	:	:	:	:	:	:	:	:	:	:
Ireland	:	:	:	:	:	:	:	:	:	:
Danmark	:	:	:	:	:	:	:	798	868	855

Jährliche Zuwachsraten

Taux d'accroissement annuels

%

	+ 1,6	+ 1,0	+ 1,0	+ 9,9	+ 1,3	- 0,9	+ 1,6	+ 3,2	- 2,7	+ 1,4	+ 2,1
EUR-9	:	:	:	:	:	:	:	:	:	:	:
EUR-6	:	:	:	:	:	:	:	:	:	:	:
Deutschland (BR)	- 4,6	- 8,1	+ 6,5	+ 16,7	+ 1,2	- 1,6	+ 2,4	+ 5,0	+ 0,6	+ 2,5	+ 2,9
France	+ 1,1	+ 5,9	- 2,8	+ 7,2	+ 4,5	- 4,7	+ 2,6	+ 3,4	- 3,9	+ 0,9	+ 1,6
Italia	+ 4,0	+ 3,1	+ 3,3	+ 7,8	- 2,9	+ 3,1	- 0,5	+ 1,5	- 4,8	+ 0,6	+ 1,9
Nederland	+ 17,2	- 1,6	- 1,2	+ 11,2	+ 4,5	+ 2,5	+ 4,2	+ 1,7	+ 4,6	+ 4,0	+ 3,9
Belgique/België	+ 3,1	- 6,8	- 3,7	+ 15,3	+ 2,6	+ 1,1	+ 1,2	+ 6,8	- 4,5	+ 2,9	+ 2,1
Luxembourg	- 12,6	- 3,3	+ 2,3	+ 8,7	- 9,8	- 3,5	+ 0,8	- 7,2	- 3,2	- 3,2	+ 2,2
United Kingdom	:	:	:	:	:	:	:	:	:	:	:
Ireland	:	:	:	:	:	:	:	:	:	:	:
Danmark	:	:	:	:	:	:	:	+ 8,8	- 1,5	:	:

Volumenindizes

Indices de volumes

1963 = 100

	101,6	102,6	103,7	113,9	115,4	114,3	116,1	119,8	116,6
EUR-9	:	:	:	:	:	:	:	:	:
EUR-6	:	:	:	:	:	:	:	:	:
Deutschland (BR)	95,4	87,6	93,4	108,9	110,3	108,5	111,1	116,6	117,3
France	101,0	107,0	104,0	111,5	116,4	110,9	113,8	117,6	113,0
Italia	104,0	107,2	110,8	119,4	115,8	119,5	118,9	120,7	114,9
Nederland	117,2	115,4	114,0	126,8	132,5	135,8	141,5	144,0	150,6
Belgique/België	103,1	96,2	92,6	106,7	109,5	110,8	112,1	119,7	114,3
Luxembourg	87,4	84,5	86,5	94,0	84,8	81,8	82,4	76,5	74,0
United Kingdom	:	:	:	:	:	:	:	:	:
Ireland	:	:	:	:	:	:	:	:	:
Danmark	:	:	:	:	:	:	:	:	:

* Anmerkungen : vgl. Ländertabellen.

¹⁾ „1964“ = M 1963, 1964, 1965.

„1967“ = M 1966, 1967, 1968.

„1971“ = M 1970, 1971, 1972.

²⁾ Länderangaben auf der Basis von Werten in Landeswährung.

* Observations : voir tableaux par pays.

¹⁾ „1964“ = M 1963, 1964, 1965.

„1967“ = M 1966, 1967, 1968.

„1971“ = M 1970, 1971, 1972.

²⁾ Par pays sur la base des valeurs en monnaies nationales.

In Preisen und Wechselkursen von 1963

Aux prix et taux de change de 1963

Mio Eur

	:	:	:	:	:	:	:	:	:	:	:
EUR-9	:	:	:	:	:	:	:	:	:	:	:
EUR-6	:	:	:	:	:	:	:	:	:	:	:
Deutschland (BR)	1 086	1 281	1 459	1 364	1 143	974	1 083	987	856	881	
France	:	:	:	:	:	:	:	:	:	:	:
Italia	998	861	880	915	1 005	1 075	1 034	1 029	994	987	
Nederland	109	182	196	201	201	220	231	232	182	241	
Belgique/België	60	89	96	102	96	111	109	97	77	124	
Luxembourg	:	:	:	:	:	:	:	:	:	:	:
United Kingdom	:	:	:	:	:	:	:	:	:	:	:
Ireland	:	:	:	:	:	:	:	:	:	:	:
Danmark	:	:	:	:	:	:	:	117	127	140	

Jährliche Zuwachsraten

Taux d'accroissement annuels

%

	:	:	:	:	:	:	:	:	:	:	:	:
EUR-9	:	:	:	:	:	:	:	:	:	:	:	:
EUR-6	:	:	:	:	:	:	:	:	:	:	:	:
Deutschland (BR)	+ 18,0	+ 13,9	- 6,6	- 16,2	- 14,8	+ 11,2	- 7,0	- 13,3	+ 3,0	- 6,0	- 4,8	
France	:	:	:	:	:	:	:	:	:	:	:	:
Italia	- 13,8	+ 2,2	+ 4,0	+ 9,8	+ 7,0	- 3,9	- 0,5	- 4,2	- 0,6	+ 0,1	+ 1,4	
Nederland	+ 67,4	+ 7,9	+ 2,5	0,0	+ 9,5	+ 4,8	+ 0,7	- 21,5	+ 32,0	+ 1,3	+ 4,3	
Belgique/België	+ 48,3	+ 8,3	+ 6,6	- 6,0	+ 15,8	- 2,1	- 11,1	- 20,2	+ 59,8	+ 1,0	+ 2,9	
Luxembourg	:	:	:	:	:	:	:	:	:	:	:	:
United Kingdom	:	:	:	:	:	:	:	:	:	:	:	:
Ireland	:	:	:	:	:	:	:	:	:	:	:	:
Danmark	:	:	:	:	:	:	:	+ 8,9	+ 10,3	:	:	

Volumenindizes

Indices de volumes

1963 = 100

	:	:	:	:	:	:	:	:	:	:
EUR-9	:	:	:	:	:	:	:	:	:	:
EUR-6	:	:	:	:	:	:	:	:	:	:
Deutschland (BR)	118,0	134,4	125,6	105,3	89,7	99,7	90,9	78,8	81,1	
France	:	:	:	:	:	:	:	:	:	:
Italia	86,2	88,1	91,7	100,6	107,7	103,5	103,0	99,5	98,9	
Nederland	167,4	180,7	185,2	185,2	202,8	212,5	214,0	167,9	221,6	
Belgique/België	148,3	160,6	171,3	161,0	186,4	182,5	162,3	129,6	207,0	
Luxembourg	:	:	:	:	:	:	:	:	:	:
United Kingdom	:	:	:	:	:	:	:	:	:	:
Ireland	:	:	:	:	:	:	:	:	:	:
Danmark	:	:	:	:	:	:	:	:	:	:

* Anmerkungen : vgl. Ländertabellen.

1) „1964“ = M 1963, 1964, 1965.
 „1967“ = M 1966, 1967, 1968.
 „1971“ = M 1970, 1971, 1972.

2) Länderangaben auf der Basis von Werten in Landeswährung.

* Observations : voir tableaux par pays.

1) „1964“ = M 1963, 1964, 1965.
 „1967“ = M 1966, 1967, 1968.
 „1971“ = M 1970, 1971, 1972.

2) Par pays sur la base des valeurs en monnaies nationales.

	EUR-6	Deutschland (BR)	France	Italia	Nederland	Belgique/België	Luxembourg	
Endproduktion, Vorleistungen und Wertschöpfung in jeweiligen Preisen und Wechselkursen *				Production finale, consommation intermédiaire et valeur ajoutée aux prix et taux de change courants *				
— in v.H. der gesamten Endproduktion der EG (EUR-6) —				— en % de la production finale totale de la CE (EUR-6) —				
1972 prov.								
Getreide ohne Reis	10,6	2,1	5,3	2,6	0,3	0,3	0,0+	Céréales sans riz
<i>darunter</i> : Weizen	6,6	1,0	3,1	2,2	0,1	0,2	0,0+	<i>dont</i> : Blé
Gerste	1,9	0,7	1,0	0,0+	0,1	0,1	0,0+	Orge
Körnermais	1,6	0,0+	1,1	0,4	0,0+	:	:	Mais grain
Rohreis	0,3	0	0,0+	0,3	0	0	0	Paddy
Hülsenfrüchte	0,2	0,0+	0,0+	0,1	0,0+	0,0+	:	Légumes secs
Hackfrüchte	4,4	1,4	1,2	0,9	0,6	0,3	0,0+	Plantes sarclées
<i>darunter</i> : Kartoffeln	2,3	0,8	0,6	0,5	0,4	0,2	0,0+	<i>dont</i> : Pommes de terre
Zuckerrüben	2,1	0,6	0,7	0,4	0,2	0,2	0,0+	Betteraves sucrières
Handelsgewächse	1,2	0,3	0,6	0,3	0,0+	0,0+	:	Plantes industrielles
<i>darunter</i> : Ölsaaten	0,4	0,1	0,3	0,0+	0,0+	0,0+	:	<i>dont</i> : Plantes oléagineuses herbacées
Tabak	0,4	0,0+	0,2	0,2	:	0,0+	:	Tabac
Hopfen	0,1	0,1	0,0+	:	:	0,0+	:	Houblon
Gemüse	6,5	0,6	1,4	3,2	0,8	0,5	0,0+	Légumes frais
Obst	4,5	0,7	1,4	2,0	0,2	0,2	0,0+	Fruits
Zitrusfrüchte	0,8	0	0	0,8	0	0	0	Agrumes
Weintrauben	0,4	:	0,2	0,2	:	0,0+	:	Raisins
Wein	6,1	0,9	3,0	2,3	0	:	0,0+	Vins
Tafeloliven	0,0+	0	0,0+	0,0+	0	0	0	Olives de table
Olivenöl	0,8	0	0,0+	0,8	0	0	0	Huile d'olive
Baumschulerzeugnisse	0,4	0,2	0,0+	0,0+	0,1	0,0+	:	Plants de pépinière
Korb- und Flechtmaterialien	0,0+	:	0,0+	0,0+	:	0	:	Matières à tresser
Sonstige	3,8	1,5	0,8	0,7	0,8	0,2	:	Autres
Pflanzliche Endproduktion	40,0	7,6	13,9	14,2	2,8	1,5	0,0+	Production végétale finale
Tiere	35,0	10,8	12,2	6,3	3,4	2,3	0,1	Animaux
<i>darunter</i> : Rinder ohne Kälber	15,6	4,2	4,1	2,7	0,8	0,7	0,0+	<i>dont</i> : Bovins sans veaux
Kälber	:	0,5	1,8	:	0,5	0,2	0,0+	Veaux
Schweine	12,4	5,6	2,6	1,4	1,6	1,2	0,0+	Porcs
Geflügel	4,2	0,4	1,7	1,6	0,4	0,2	:	Volailles
Tierische Erzeugnisse	23,2	7,7	7,7	4,1	2,6	1,1	0,1	Produits animaux
<i>darunter</i> : Milch	18,8	5,9	6,6	3,1	2,3	0,8	0,1	<i>dont</i> : Lait
Eier	4,2	1,7	1,0	1,0	0,3	0,3	0,0+	Œufs
Tierische Endproduktion	58,2	18,5	19,9	10,4	6,0	3,3	0,1	Production animale finale
Verschiedenes ¹⁾	1,7	0,0+	1,3	0,2	:	0,3	:	Divers ¹⁾
Endproduktion der Landwirtschaft	100,0	26,1	35,1	24,7	8,8	5,1	0,2	Production finale de l'agriculture

Vorleistungen insgesamt	36,2	12,0	11,4	6,3	4,0	2,5	0,1	Consommation intermédiaire totale
darunter : Saat- und Pflanzgut	0,6	0,2	:	0,2	0,1	0,1	0,0+	dont : Semences et plants
Futtermittel	15,5	4,2	3,2	3,7	2,7	1,6	0,0+	Aliments d'animaux
Dünge- und Bodenverbesserungsmittel	5,2	1,7	2,2	0,7	0,3	0,3	0,0+	Engrais et amendements
Pflanzenschutz- und Schädlingsbekämpfungsmittel	:	0,2	0,3	0,3	0,1	:	0,0+	Produits de protection de cultures
Energie	:	1,6	1,0	0,2	0,1	:	0,0+	Energie
Bruttowertschöpfung zu Marktpreisen	63,8	14,2	23,7	18,4	4,8	2,6	0,1	Valeur ajoutée brute aux prix du marché
+ Subventionen	2,9	1,4	0,6	1,0	0,0+	0,0+	0	+ Subventions
— Indirekte Steuern	1,7	0,7	0,8	0,2	0,1	:	0,0+	— Impôts indirects
Bruttowertschöpfung zu Faktorkosten	65,0	15,0	23,5	19,2	4,6	2,6	0,1	Valeur ajoutée brute au coût des facteurs
— Abschreibungen	8,4	3,0	2,6	2,3	0,4	0,2	0,0+	— Amortissements
Nettowertschöpfung zu Faktorkosten	56,6	12,0	21,0	16,9	4,2	2,5	0,1	Valeur ajoutée nette au coût des facteurs
Einkommen aus unselbständiger Arbeit	:	1,2	2,4	:	0,7	0,1	0,0+	Rémunération des salariés
Nettobetriebsüberschuß	:	10,8	18,5	:	3,6	2,4	0,1	Excédent net d'exploitation

* Anmerkungen : vgl. Ländertabellen.

¹⁾ Deutschland (BR) : Lohnarbeiten auf der landwirtschaftlichen Erzeugerstufe und Subventionen; Frankreich : MWSt; Italien : Indirekte Steuern; Belgien : MWSt.

* Observations : voir tableaux par pays.

¹⁾ Allemagne (RF) : travaux agricoles à façon et subventions; France : TVA; Italie : impôts indirects; Belgique : TVA.

	EUR-6	Deutschland (BR)	France	Italia	Nederland	Belgique/België	Luxembourg	
Endproduktion, Vorleistungen und Wertschöpfung in jeweiligen Preisen und Wechselkursen *				Production finale, consommation intermédiaire et valeur ajoutée aux prix et taux de change courants *				
— in v.H. der gesamten Endproduktion der EG (EUR-6) —				— en % de la production finale totale de la CE (EUR-6) —				
1963								
Getreide ohne Reis	10,7	2,6	3,7	3,7	0,4	0,3	0,0+	Céréales sans riz
<i>darunter</i> : Weizen	7,1	1,3	2,2	3,2	0,2	0,2	0,0+	<i>dont</i> : Blé
Gerste	1,7	0,7	0,9	0,0+	0,1	0,0+	0,0+	Orge
Körnermais	0,9	:	0,5	0,4	:	:	:	Mais grain
Rohreis	0,3	0	0,1	0,2	0	0	0	Paddy
Hülsenfrüchte	0,5	0,0+	0,1	0,3	0,0+	0,0+	:	Légumes secs
Hackfrüchte	4,9	1,9	1,4	0,9	0,5	0,3	0,0+	Plantes sarclées
<i>darunter</i> : Kartoffeln	2,6	1,0	0,6	0,5	0,3	0,1	0,0+	<i>dont</i> : Pommes de terre
Zuckerrüben	2,3	0,9	0,7	0,4	0,2	0,1	:	Betteraves sucrières
Handelsgewächse	1,2	0,3	0,5	0,3	0,0+	0,1	:	Plantes industrielles
<i>darunter</i> : Ölsaaten	0,2	0,1	0,1	0,0+	0,0+	:	:	<i>dont</i> : Plantes oléagineuses herbacées
Tabak	0,5	:	0,2	0,2	:	0,0+	:	Tabac
Hopfen	0,2	0,2	0,0+	:	:	0,0+	:	Houblon
Gemüse	7,9	0,8	2,5	3,3	0,8	0,6	0,0+	Légumes frais
Obst	5,2	1,3	1,3	2,2	0,2	0,1	0,0+	Fruits
Zitrusfrüchte	0,8	0	:	0,8	0	0	0	Agrumes
Weintrauben	0,4	:	0,1	0,3	0	0,0+	:	Raisins
Wein	5,7	0,6	3,0	2,2	0	:	0,0+	Vins
Tafeloliven	0,1	0	0,0+	0,1	0	0	0	Olives de table
Olivenöl	2,1	0	0,0+	2,1	0	0	0	Huile d'olive
Baumschulerzeugnisse	0,4	0,2	0,0+	0,0+	0,1	0,1	:	Plants de pépinière
Korb- und Flechtmaterialien	0,0+	:	0,0+	0,0+	:	:	:	Matières à tresser
Sonstige	3,0	1,2	0,4	0,7	0,6	0,1	:	Autres
Pflanzliche Endproduktion	43,0	8,8	13,0	17,0	2,6	1,6	0,0+	Production végétale finale
Tiere	33,5	10,4	13,7	5,6	2,2	1,6	0,1	Animaux
<i>darunter</i> : Rinder ohne Kälber	14,0	3,3	4,1	2,0	0,6	0,7	0,0+	<i>dont</i> : Bovins sans veaux
Kälber	:	0,6	2,2	:	0,2	0,1	0,0+	Veaux
Schweine	12,8	6,1	3,8	1,2	1,0	0,7	0,0+	Porcs
Geflügel	4,3	0,4	1,7	1,8	0,0+	0,2	0,0+	Volailles
Tierische Erzeugnisse	24,0	8,5	8,1	3,7	2,3	1,4	0,1	Produits animaux
<i>darunter</i> : Milch	18,3	6,7	6,5	2,4	1,6	1,1	0,1	<i>dont</i> : Lait
Eier	5,4	1,8	1,5	1,2	0,6	0,3	0,0+	Œufs
Tierische Endproduktion	57,5	18,9	21,8	9,3	4,5	2,9	0,1	Production animale finale
Verschiedenes ¹⁾	— 0,6	— 0,8	:	0,2	:	:	:	Divers ¹⁾
Endproduktion der Landwirtschaft	100,0	26,9	34,8	26,5	7,1	4,5	0,2	Production finale de l'agriculture

Vorleistungen insgesamt	29,3	10,7	9,0	4,7	3,2	1,6	0,1	Consommation intermédiaire totale
<i>darunter</i> : Saat- und Pflanzgut	0,5	0,1	:	0,3	0,0+	0,1	0,0+	<i>dont</i> : Semences et plants
Futtermittel	11,3	3,9	2,3	2,1	2,0	1,0	0,0+	Aliments d'animaux
Dünge- und Bodenverbesserungs- mittel	5,0	1,7	1,9	0,7	0,4	0,3	0,0+	Engrais et amendements
Pflanzenschutz- und Schädlings- bekämpfungsmittel	:	0,1	0,3	0,3	0,0+	:	0,0+	Produits de protection de cultures
Energie	:	1,1	0,8	0,2	0,1	:	0,0+	Energie
Bruttowertschöpfung zu Marktpreisen . .	70,7	16,2	25,8	21,8	3,9	2,9	0,1	Valeur ajoutée brute aux prix du marché
+ Subventionen	2,4	1,6	0,3	0,1	0,4	0,0+	0,0+	+ Subventions
— Indirekte Steuern	1,8	0,8	0,7	0,2	0,1	0,0+	0,0+	— Impôts indirects
Bruttowertschöpfung zu Faktorkosten . .	71,3	17,0	25,4	21,7	4,2	2,9	0,1	Valeur ajoutée brute au coût des facteurs
— Abschreibungen	6,9	2,3	2,2	1,9	0,3	0,2	0,0+	— Amortissements
Nettowertschöpfung zu Faktorkosten . .	64,4	14,7	23,2	19,8	3,8	2,7	0,1	Valeur ajoutée nette au coût des facteurs
Einkommen aus unselbständiger Arbeit . .	:	1,8	2,7	:	0,7	0,2	0,0+	Rémunération des salariés
Nettobetriebsüberschuß	:	12,9	20,5	:	3,1	2,5	0,1	Excédent net d'exploitation

* Anmerkungen : vgl. Ländertabellen.

1) Deutschland (BR) : Lohnarbeiten auf der landwirtschaftlichen Erzeugerstufe und Subventionen; Italien : indirekte Steuern.

* Observations : voir tableaux par pays.

1) Allemagne (RF) : travaux agricoles à façon et subventions; Italie : impôts indirects.

	Deutsch-land (BR)	France	Italia	Nederland	Belgique/ Belgie	Luxembourg	EUR-6	
Endproduktion, Vorleistungen und Wertschöpfung in Preisen und Wechselkursen von 1963 *				Production finale, consommation intermédiaire et valeur ajoutée aux prix et taux de change de 1963 *				
— in v.H. der gesamten Endproduktion der EG (EUR-6) —				— en % de la production finale totale de la CE (EUR-6) —				
				1972 prov.				
Getreide ohne Reis	13,0	2,6	6,4	3,4	0,3	0,3	0,0+	Céréales sans riz
<i>darunter</i> : Weizen	8,4	1,2	3,7	3,0	0,2	0,2	0,0+	<i>dont</i> : Blé
Gerste	2,1	0,4	1,1	0,0+	0,1	0,1	0,0+	Orge
Körnermais	1,9	0,1	1,4	0,4	0,0+	:	:	Mais grain
Rohreis	0,3	0	0,0+	0,3	0	0	0	Paddy
Hülsenfrüchte	0,2	0,0+	0,0+	0,1	0,0+	0,0+	:	Légumes secs
Hackfrüchte	4,2	1,3	1,2	0,7	0,6	0,3	0,0+	Plantes sarclées
<i>darunter</i> : Kartoffeln	1,8	0,6	0,4	0,3	0,4	0,1	0,0+	<i>dont</i> : Pommes de terre
Zuckerrüben	2,4	0,8	0,8	0,4	0,2	0,2	0	Betteraves sucrières
Handelsgewächse	1,3	0,3	0,6	0,3	0,0+	0,0+	:	Plantes industrielles
<i>darunter</i> : Ölsaaten	0,5	0,1	0,4	0,0+	0,0+	0,0+	:	<i>dont</i> : Plantes oléagineuses herbacées
Tabak	0,4	0,0+	0,2	0,2	:	0,0+	:	Tabac
Hopfen	0,2	0,2	0,0+	:	:	0,0+	:	Houblon
Gemüse	6,5	0,5	1,3	3,2	1,0	0,6	0,0+	Légumes frais
Obst	4,2	0,7	1,4	1,7	0,2	0,2	0,0+	Fruits
Zitrusfrüchte	0,9	0	:	0,9	0	0	0	Agrumes
Weintrauben	0,4	:	0,1	0,2	0	0,0+	:	Raisins
Wein	4,9	0,7	2,4	1,8	0	:	0,0+	Vins
Tafeloliven	0,0+	0	0,0+	0,0+	0	0	0	Olives de table
Olivenöl	1,1	0	0,0+	1,1	0	0	0	Huile d'olive
Baumschulerzeugnisse	0,4	0,3	0,0+	0,0+	0,1	0,0+	:	Plants de pépinière
Korb- und Flechtmaterialien	0,0+	:	0,0+	0,0+	:	0	:	Matières à tresser
Sonstige	4,3	1,7	0,7	0,8	0,9	0,2	:	Autres
Pflanzliche Endproduktion	41,4	8,0	14,1	14,5	3,2	1,7	0,0+	Production végétale finale
Tiere	35,1	10,2	12,6	7,2	3,2	2,2	0,1	Animaux
<i>darunter</i> : Rinder ohne Kälber	12,2	3,2	3,3	2,1	0,6	0,5	0,0+	<i>dont</i> : Bovins sans veaux
Kälber	:	0,4	1,6	:	0,4	0,1	0,0+	Veaux
Schweine	14,3	6,1	3,5	1,5	1,7	1,4	0,0+	Porcs
Geflügel	8,2	0,5	2,1	3,4	0,5	0,2	:	Volailles
Tierische Erzeugnisse	23,2	8,0	8,1	3,8	2,1	1,1	0,1	Produits animaux
<i>darunter</i> : Milch	17,0	5,6	6,5	2,4	1,7	0,8	0,1	<i>dont</i> : Lait
Eier	5,9	2,4	1,5	1,3	0,4	0,4	0,0+	Œufs
Tierische Endproduktion	58,5	18,2	20,6	10,9	5,3	3,4	0,1	Production animale finale
Verschiedenes ¹⁾	0,1	— 0,1	:	0,2	:	:	:	Divers ¹⁾
Endproduktion der Landwirtschaft	100,0	26,1	34,7	25,6	8,4	5,0	0,2	Production finale de l'agriculture

Vorleistungen insgesamt	36,0	11,4	12,1	6,1	3,9	2,5	0,1	Consommation intermédiaire totale
<i>darunter</i> : Saat- und Pflanzgut	0,6	0,2	:	0,2	0,1	0,1	0,0+	<i>dont</i> : Semences et plants
Futtermittel	16,0	4,5	3,4	3,6	2,8	1,7	0,0+	Aliments d'animaux
Dünger- und Bodenverbesserungs- mittel	5,9	1,8	2,8	0,7	0,3	0,3	0,0+	Engrais et amendements
Pflanzenschutz- und Schädlings- bekämpfungsmittel.	:	0,2	0,4	0,3	0,0+	:	0,0+	Produits de protection de cultures
Energie	:	1,5	1,1	0,3	0,1	:	0,0+	Energie
Bruttowertschöpfung zu Marktpreisen. .	64,0	14,7	22,7	19,4	4,5	2,6	0,1	Valeur ajoutée brute aux prix du marché

* Anmerkungen : vgl. Ländertabellen.

¹⁾ Deutschland (BR) : Lohnarbeiten auf der landwirtschaftlichen Erzeugerstufe und Subventionen; Italien : Indirekte Steuern.

* Observations : voir tableaux par pays.

¹⁾ Allemagne (RF) : travaux agricoles à façon et subventions; Italie : impôts indirects.

	EUR-9	EUR-6	Deutsch- land (BR)	France	Italia	Neder- land	Belgique/ België	Luxem- bourg	United Kingdom	Ireland	Danmark	
Endproduktion, Vorleistungen und Wertschöpfung												
in jeweiligen Preisen und Wechselkursen *												
— in v.H. der gesamten Endproduktion des jeweiligen Landes —												
1972 (prov.)												
Getreide ohne Reis	10,6	8,0	15,2	10,7	3,0	5,6	8,3	10,2		12,2		Céréales sans riz
<i>darunter</i> : Weizen	6,6	3,8	8,7	8,9	1,7	3,8	4,3	4,7		2,4		<i>dont</i> : Blé
Gerste	1,9	2,6	3,0	0,1	0,8	1,5	2,4	5,2		8,1		Orge
Körnermais	1,6	0,2	3,2	1,6	0,0 ⁺	:	:	0,0 ⁺		0		Maïs grain
Rohreis	0,3	0	0,0 ⁺	1,0	0	0	0	0		0		Paddy
Hülsenfrüchte	0,2	0,0 ⁺	0,1	0,5	0,1	0,0 ⁺	:			0,1		Légumes secs
Hackfrüchte	4,4	5,4	3,5	3,6	6,8	6,4	2,8	5,6		3,5		Plantes sarclées
<i>darunter</i> : Kartoffeln	2,3	3,0	1,6	1,9	4,4	3,0	2,8	3,9		1,1		<i>dont</i> : Pommes de terre
Zuckerrüben	2,1	2,4	1,9	1,6	2,4	3,4	:	1,7		2,3		Betteraves sucrières
Handelsgewächse	1,2	1,0	1,6	1,1	0,4	0,5	:	0,3		0,5		Plantes industrielles
<i>darunter</i> : Ölsaaten	0,4	0,4	0,9	0,0 ⁺	0,3	0,0 ⁺	:					<i>dont</i> : Plantes oléagineuses herbacées
Tabak	0,4	0,2	0,5	1,0	:	0,1	:			0		Tabac
Hopfen	0,1	0,4	0,0 ⁺	:	:	0,2	:	0,3		0		Houblon
Gemüse	6,5	2,1	4,1	13,0	9,2	10,0	1,7	6,9		2,2		Légumes frais
Obst	4,5	2,8	3,9	8,1	2,4	3,0	3,0	3,3		1,1		Fruits
Zitrusfrüchte	0,8	0	:	3,2	0	0	0	0		0		Agrumes
Weintrauben	0,4	:	0,4	0,8	0	0,3	:	:		0		Raisins
Wein	6,1	3,5	8,4	9,2	0	:	8,3	:		0		Vins
Tafeloliven	0,0	0	0,0 ⁺	0,2	0	0	0	0		0		Olives de table
Olivenöl	0,8	0	0,0 ⁺	3,1	0	0	0	0		0		Huile d'olive
Baumschulerzeugnisse	0,4	0,9	0,1	0,2	1,1	0,8	:	2,4		0		Plants de pépinière
Korb- und Flechtmaterialien	0,0 ⁺	:	0,0 ⁺	0,0 ⁺	:	0	:	0		0		Matières à tresser
Sonstige	3,8	5,6	2,2	2,7	8,7	3,1	:	0,6		4,9		Autres
Pflanzliche Endproduktion	40,0	29,2	39,5	57,4	31,7	29,8	24,1	29,5		24,4		Production végétale finale
Tiere	35,0	41,4	34,8	25,3	38,7	44,2	36,8	42,2		49,5		Animaux
<i>darunter</i> : Rinder ohne Kälber	15,6	16,1	11,8	10,8	8,9	14,0	23,8	19,9		8,6		<i>dont</i> : Bovins sans veaux
Kälber	:	2,0	5,1	:	5,8	3,0	1,7	:		5,8		Veaux
Schweine	12,4	22,0	7,4	5,6	18,5	23,0	11,3	11,4		30,0		Porcs
Geflügel	4,2	1,4	4,7	6,5	4,9	3,4	:	0,7		2,2		Volailles
Tierische Erzeugnisse	23,2	29,3	22,0	16,6	29,5	20,9	39,0	28,4		26,2		Produits animaux
<i>darunter</i> : Milch	18,8	22,7	18,7	12,5	26,0	16,0	34,2	21,5		23,8		<i>dont</i> : Lait
Eier	4,2	6,3	2,9	4,0	3,0	4,9	4,9	6,5		1,8		Œufs
Tierische Endproduktion	58,2	70,7	56,8	42,0	68,3	65,1	75,9	70,5		75,6		Production animale finale
Verschiedenes ¹⁾	1,7	0,1	3,7	0,7	0	5,1	0	0		0		Divers ¹⁾
Endproduktion der Landwirtschaft	100,0	100,0	100,0	100,0	100,0	100,0	100,0	100,0		100,0		Production finale de l'agriculture

Vorleistungen insgesamt	36,2	45,7	32,4	25,5	45,9	48,7	39,7	54,6	44,1	Consommation intermédiaire totale
<i>darunter</i> : Saat- und Pflanzgut	0,6	0,9	:	0,9	0,6	1,3	0,7	2,2	2,3	<i>dont</i> : Semences et plants
Futtermittel	15,5	16,1	9,1	15,1	31,0	31,5	20,7	24,6	23,3	Aliments d'animaux
Dünge- und Bodenverbesserungsmittel	5,2	6,5	6,4	2,7	3,4	6,3	6,0	5,5	5,7	Engrais et amendements
Pflanzenschutz- und Schädlingsbekämpfungsmittel	:	0,9	0,8	1,0	0,7	:	0,4	0,6	:	Produits de protection de cultures
Energie	:	6,0	2,8	1,0	1,4	:	2,2	3,9	2,4	Energie
Bruttowertschöpfung zu Marktpreisen	63,8	54,3	67,6	74,5	54,1	51,3	60,3	45,4	55,9	Valeur ajoutée brute aux prix du marché
+ Subventionen	2,9	5,4	1,6	3,9	0,1	0,2	0	5,1	0,3	+ Subventions
— Indirekte Steuern	1,7	2,5	2,1	0,7	1,5	:	0,9		7,8	— Impôts indirects
Bruttowertschöpfung zu Faktorkosten	65,0	57,2	67,1	77,7	52,7	51,6	59,4	50,5	48,4	Valeur ajoutée brute au coût des facteurs
— Abschreibungen	8,4	11,3	7,3	9,3	4,4	3,5	12,1	8,9	:	— Amortissements
Nettowertschöpfung zu Faktorkosten	56,6	45,9	59,8	68,4	48,3	48,0	47,3	41,6	:	Valeur ajoutée nette au coût des facteurs
Einkommen aus unselbständiger Arbeit	:	4,7	7,0	:	7,4	2,1	2,5	15,6	:	Rémunération des salariés
Nettobetriebsüberschuß	:	41,2	52,8	:	40,8	45,9	44,8	26,1	:	Excédent net d'exploitation

* Anmerkungen : vgl. Ländertabellen.

¹⁾ Deutschland (BR) : Lohnarbeiten auf der landwirtschaftlichen Erzeugerstufe und Subventionen; Frankreich : MWSt; Italien : Indirekte Steuern; Belgien : MWSt.

* Observations : voir tableaux par pays.

¹⁾ Allemagne (RF) : travaux agricoles à façon et subventions; France : TVA; Italie : impôts indirects; Belgique : TVA.

	EUR-9	EUR-6	Deutsch- land (BR)	France	Italia	Neder- land	Belgique/ België	Luxem- bourg	United Kingdom	Ireland	Danmark	
1963												
— in v.H. der gesamten Endproduktion des jeweiligen Landes —												
— en % de la production finale totale de chaque pays —												
Endproduktion, Vorleistungen und Wertschöpfung in jeweiligen Preisen und Wechselkursen *						Production finale, consommation intermédiaire et valeur ajoutée aux prix et taux de change courants *						
Getreide ohne Reis	10,7	9,5	10,6	14,1	5,3	6,7	11,7					Céréales sans riz
<i>darunter</i> : Weizen	7,1	4,7	6,4	12,3	2,3	5,5	10,1					<i>dont</i> : blé
Gerste	1,7	2,4	2,5	0,1	1,2	0,9	0,4					Orge
Körnermais	0,9	:	1,4	1,6	:	:	:					Maïs grain
Rohreis	0,3	0	0,1	0,9	0	0	0					Paddy
Hülsenfrüchte	0,5	0,0 ⁺	0,3	1,2	0,7	0,2	:					Légumes secs
Hackfrüchte	4,9	6,9	3,9	3,6	6,8	6,4	3,7					Plantes sarclées
<i>darunter</i> : Kartoffeln	2,6	3,6	1,8	2,1	4,4	3,2	3,7					<i>dont</i> : Pommes de terre
Zuckerrüben	2,3	3,3	2,1	1,5	2,3	3,1	:					Betteraves sucrières
Handelsgewächse	1,2	1,0	1,4	1,2	0,8	1,4	:					Plantes industrielles
<i>darunter</i> : Ölsaaten	0,2	0,2	0,3	0,1	0,2	:	:					<i>dont</i> : Plantes oléagineuses herbacées
Tabak	0,5	0,2	0,5	0,9	:	0,1	:					Tabac
Hopfen	0,2	0,6	0,0 ⁺	:	:	0,2	:					Houblon
Gemüse	7,9	2,8	7,1	12,3	11,1	12,6	1,6					Légumes frais
Obst	5,2	5,0	3,9	8,1	3,1	2,9	3,6					Fruits
Zitrusfrüchte	0,8	0	:	2,9	0	0	0					Agrumes
Weintrauben	0,4	:	0,3	1,2	0	0,4	:					Raisins
Wein	5,7	2,1	8,5	8,1	0	:	8,2					Vins
Tafeloliven	0,1	0	0,0 ⁺	0,2	0	0	0					Olives de table
Olivenöl	2,1	0	0,0 ⁺	7,8	0	0	0					Huile d'olive
Baumschulerzeugnisse	0,4	0,7	0,1	0,0 ⁺	0,8	1,6	:					Plants de pépinière
Korb- und Flechtmaterialien	0,0 ⁺	:	0,0 ⁺	0,0 ⁺	:	:	:					Matières à tresser
Sonstige	3,0	4,5	1,2	2,5	8,0	3,0	:					Autres
Pflanzliche Endproduktion	43,0	32,6	37,5	64,2	36,5	35,2	28,9					Production végétale finale
Tiere	33,5	38,6	39,3	21,1	31,3	34,9	35,6					Animaux
<i>darunter</i> : Rinder ohne Kälber	14,0	12,4	11,8	7,7	8,8	15,7	16,5					<i>dont</i> : Bovins sans veaux
Kälber	:	2,1	6,3	:	3,1	3,0	1,7					Veaux
Schweine	12,8	22,5	10,8	4,6	14,7	15,0	17,0					Porcs
Geflügel	4,3	1,3	4,8	6,8	3,9	4,2	0,4					Volailles
Tierische Erzeugnisse	24,0	31,6	23,2	14,0	32,2	29,9	35,5					Produits animaux
<i>darunter</i> : Milch	18,3	24,8	18,6	9,0	23,1	23,4	29,9					<i>dont</i> : Lait
Eier	5,4	6,6	4,3	4,6	8,2	6,4	5,5					Eufs
Tierische Endproduktion	57,5	70,2	62,5	35,1	63,5	64,8	71,1					Production animale finale
Verschiedenes ¹⁾	— 0,6	— 2,8	:	0,7	:	:	:					Divers ¹⁾
Endproduktion der Landwirtschaft	100,0	100,0	100,0	100,0	100,0	100,0	100,0					Production finale de l'agriculture

Vorleistungen insgesamt	29,3	39,9	25,7	17,7	45,2	36,0	33,2		Consommation intermédiaire totale
darunter : Saat- und Pflanzgut	0,5	0,5	:	1,0	0,4	1,5	1,6		dont : Semences et plants
Futtermittel	11,3	14,4	6,6	8,1	28,5	21,4	13,8		Aliments d'animaux
Dünge- und Bodenverbesserungsmittel	5,0	6,4	5,6	2,5	5,3	6,0	5,0		Engrais et amendements
Pflanzenschutz- und Schädlingsbekämpfungsmittel	:	0,5	0,8	1,0	0,6	:	0,4		Produits de protection de cultures
Energie	:	4,2	2,4	0,8	1,7	:	2,0		Energie
Bruttowertschöpfung zu Marktpreisen	70,7	60,1	74,3	82,3	54,8	64,0	66,8		Valeur ajoutée brute au prix du marché
+ Subventionen	2,4	6,0	0,8	0,4	5,7	0,8	0,3		+ Subventions
— Indirekte Steuern	1,8	3,0	2,1	0,7	1,6	0,1	1,5		— Impôts indirects
Bruttowertschöpfung zu Faktorkosten	71,3	63,1	73,0	82,0	58,8	64,7	65,6		Valeur ajoutée brute au coût des facteurs
— Abschreibungen	6,9	8,4	6,3	7,0	4,6	5,2	11,0		— Amortissements
Nettowertschöpfung zu Faktorkosten	64,4	54,7	66,7	74,9	54,2	59,5	54,7		Valeur ajoutée nette au coût des facteurs
Einkommen aus unselbständiger Arbeit	:	6,9	7,8	:	10,5	3,6	3,7		Rémunération des salariés
Nettobetriebsüberschuß	:	47,9	58,9	:	43,7	56,0	50,9		Excédent net d'exploitation

* Anmerkungen : vgl. Ländertabellen.

¹⁾ Deutschland (BR) : Lohnarbeiten auf der landwirtschaftlichen Erzeugerstufe und Subventionen; Italien : Indirekte Steuern.

* Observations : voir tableaux par pays.

¹⁾ Allemagne (RF) : travaux agricoles à façon et subventions; Italie : impôts indirects.

	EUR-9	EUR-6	Deutsch- land (BR)	France	Italia	Neder- land	Belgique/ België	Luxem- bourg	United Kingdom	Ireland	Danmark	
1972 (prov.)												
— in v.H. der gesamten Endproduktion des jeweiligen Landes —												
Endproduktion, Vorleistungen und Wertschöpfung in Preisen und Wechselkursen von 1963 *												
Production finale, consommation intermédiaire et valeur ajoutée aux prix et taux de change de 1963 *												
— en % de la production finale totale de chaque pays —												
Getreide ohne Reis	13,0	9,8	18,3	13,4	3,3	6,6	11,1			13,4	Céréales sans riz	
<i>darunter</i> : Weizen	8,4	4,7	10,8	11,6	2,0	4,5	6,3			2,7	<i>dont</i> : Blé	
Gerste	2,1	3,1	3,1	0,1	0,8	1,7	3,0			8,9	Orge	
Körnermais	1,9	0,2	4,1	1,6	0,0 ⁺	:	:			:	Mais grain	
Rohreis	0,3	0	0,0 ⁺	1,0	0	0	0			0	Paddy	
Hülsenfrüchte	0,2	0,0 ⁺	0,1	0,5	0,2	0,1	:			0,2	Légumes secs	
Hackfrüchte	4,2	5,2	3,4	2,8	7,4	6,7	2,9			3,0	Plantes sarclées	
<i>darunter</i> : Kartoffeln	1,8	2,1	1,2	1,2	4,7	2,2	2,9			0,8	<i>dont</i> : Pommes de terre	
Zuckerrüben	2,4	3,0	2,2	1,6	2,7	4,4	0			2,2	Betteraves sucrières	
Handelsgewächse	1,3	1,1	1,9	1,0	0,4	0,4	:			0,5	Plantes industrielles	
<i>darunter</i> : Ölsaaten	0,5	0,3	1,0	0,0 ⁺	0,3	0,0 ⁺	:			:	<i>dont</i> : Plantes oléagineuses herbacées	
Tabak	0,4	0,1	0,5	0,9	:	0,1	:			:	Tabac	
Hopfen	0,2	0,6	0,0 ⁺	:	:	0,2	:			:	Houblon	
Gemüse	6,5	1,8	3,7	12,4	12,0	11,0	1,8			2,0	Légumes frais	
Obst	4,2	2,6	4,0	6,5	2,3	3,7	3,3			1,0	Fruits	
Zitrusfrüchte	0,9	0	:	3,5	0	0	0			0	Agrumes	
Weintrauben	0,4	:	0,3	0,8	0	0,3	:			0	Raisins	
Wein	4,9	2,5	6,9	7,1	0	:	7,1			0	Vins	
Tafeloliven	0,0 ⁺	0	0,0 ⁺	0,2	0	0	0			0	Olives de table	
Olivenöl	1,1	0	0,0 ⁺	4,3	0	0	0			0	Huile d'olive	
Baumschulerzeugnisse	0,4	1,1	0,1	0,1	0,9	0,6	:			0	Plants de pépinière	
Korb- und Flechtmaterialien	0,0 ⁺	:	0,0 ⁺	0,0 ⁺	:	0	:			0	Matières à tresser	
Sonstige	4,3	6,5	1,9	3,1	11,0	3,5	:			5,4	Autres	
Pflanzliche Endproduktion	41,4	30,6	40,6	56,8	37,6	32,8	26,2			25,5	Production végétale finale	
Tiere	35,4	39,1	36,2	28,0	37,9	44,6	31,9			51,4	Animaux	
<i>darunter</i> : Rinder ohne Kälber	12,2	12,1	9,5	8,3	6,8	10,3	17,8			10,9	<i>dont</i> : Bovins sans veaux	
Kälber	:	1,4	4,5	:	4,3	2,3	1,3			:	Veaux	
Schweine	14,3	23,2	10,1	6,0	20,3	27,0	12,8			34,2	Porcs	
Geflügel	8,2	2,0	6,0	13,2	6,0	4,5	:			2,9	Volailles	
Tierische Erzeugnisse	23,2	30,6	23,3	14,7	24,5	22,6	41,9			23,1	Produits animaux	
<i>darunter</i> : Milch	17,0	21,3	18,6	9,3	19,8	15,3	37,0			20,5	<i>dont</i> : Lait	
Eier	5,9	9,0	4,3	5,2	4,2	7,3	4,9			2,2	Œufs	
Tierische Endproduktion	58,5	69,6	59,4	42,6	62,4	67,2	73,8			74,5	Production animale finale	
Verschiedenes ¹⁾	0,1	— 0,2	:	0,6	:	:	:			0	Divers ¹⁾	
Endproduktion der Landwirtschaft	100,0	100,0	100,0	100,0	100,0	100,0	100,0			100,0	Production finale de l'agriculture	

Vorleistungen insgesamt	36,0	44,4	34,7	24,0	46,5	48,8	52,1	44,4	Consommation intermédiaire totale
<i>darunter</i> : Saat- und Pflanzgut	0,6	0,9	:	0,9	0,8	1,3	0,9	2,7	<i>dont</i> : Semences et plants
Futtermittel	16,0	17,5	9,8	13,9	33,2	33,3	25,9	25,2	Aliments d'animaux
Dünge- und Bodenverbesserungsmittel	5,9	6,9	7,9	2,9	3,7	6,4	10,7	6,5	Engrais et amendements
Pflanzenschutz- und Schädlingsbekämpfungsmittel	:	0,9	1,2	1,0	0,6	:	0,5	:	Produits de protection de cultures
Energie	:	5,7	3,0	1,2	1,5	:	2,2	:	Energie
Bruttowertschöpfung zu Marktpreisen.	64,0	55,6	65,3	76,0	53,5	51,2	48,0	55,6	Valeur ajoutée brute aux prix du marché

* Anmerkungen : vgl. Ländertabellen.

¹⁾ Deutschland (BR) : Lohnarbeiten auf der landwirtschaftlichen Erzeugerstufe und Subventionen; Italien : indirekte Steuern.

* Observations : voir tableaux par pays.

¹⁾ Allemagne (RF) : travaux agricoles à façon et subventions; Italie : impôts indirects.

	1963	1964	1965	1966	1967	1968	1969	1970 prov.	1971 prov.	1972 prov.
--	------	------	------	------	------	------	------	---------------	---------------	---------------

**Zukauffuttermittel
in v.H. der Tierischen Endproduktion**

in jeweiligen Preisen und Wechselkursen ¹⁾

	1963	1964	1965	1966	1967	1968	1969	1970 prov.	1971 prov.	1972 prov.
EUR-9										
EUR-6	19,7	21,3	23,7	24,5	25,3	23,7	24,9	27,4	27,8	26,6
Deutschland (BR)	20,5	22,5	24,2	25,6	26,5	22,3	24,2	25,9	25,6	22,8
France	10,6	11,5	12,6	13,1	13,6	13,0	12,9	15,0	15,5	16,0
Italia	23,1	25,6	31,4	30,5	32,5	32,8	33,8	35,8	37,4	36,1
Nederland	45,0	42,1	43,5	47,0	46,5	43,0	41,7	46,8	48,2	45,5
Belgique/België	33,1	32,5	35,3	39,2	40,5	39,1	40,3	46,9	48,2	48,4
Luxembourg	19,5	23,8	25,2	24,8	25,7	26,7	26,7	27,4	27,9	27,4
United Kingdom ²⁾							38,2	40,3	34,4	34,9
Ireland										
Danmark								30,5	31,5	30,8

in Preisen und Wechselkursen von 1963 ¹⁾

	1963	1964	1965	1966	1967	1968	1969	1970 prov.	1971 prov.	1972 prov.
EUR-9	:	:	:	:	:	:	:	:	:	:
EUR-6	19,7	21,2	23,4	24,3	24,5	22,7	24,9	26,1	26,4	27,3
Deutschland (BR)	20,5	22,7	24,8	25,9	26,5	21,9	25,4	25,7	25,8	24,6
France	10,6	11,3	12,4	13,0	13,3	12,1	12,9	14,3	14,7	16,5
Italia	23,1	24,5	29,5	28,9	28,6	29,3	30,9	31,5	32,4	32,6
Nederland	45,0	43,9	44,8	47,2	47,1	45,9	48,0	50,3	51,8	53,2
Belgique/België	33,1	35,7	39,0	42,7	43,2	42,5	44,3	47,1	45,5	49,5
Luxembourg	19,5	26,2	28,5	27,5	28,2	28,7	30,3	32,0	33,8	35,1
United Kingdom	:	:	:	:	:	:	:	:	:	:
Ireland	:	:	:	:	:	:	:	:	:	:
Danmark	:	:	:	:	:	:	:	32,8	33,3	33,8

**Zukauffuttermittel
in v.H. der Vorleistungen**

in jeweiligen Preisen und Wechselkursen ¹⁾

	1963	1964	1965	1966	1967	1968	1969	1970 prov.	1971 prov.	1972 prov.
EUR-9										
EUR-6	38,7	39,6	42,6	43,3	43,3	40,8	42,0	43,5	42,9	42,8
Deutschland (BR)	36,1	38,2	40,0	40,7	40,9	35,8	38,5	38,2	37,1	35,3
France	25,7	25,2	27,3	28,4	28,2	25,4	24,4	26,8	26,8	28,0
Italia	45,7	49,5	53,7	52,9	53,4	54,5	56,2	57,1	58,3	59,3
Nederland	63,1	62,3	64,8	65,9	65,3	65,4	66,2	67,9	67,2	67,7
Belgique/België	59,6	55,8	61,1	63,2	63,7	63,7	66,4	69,5	66,8	64,8
Luxembourg	41,7	49,7	51,7	50,1	51,6	51,6	51,8	51,8	52,7	52,3
United Kingdom ²⁾							44,8	46,4	42,7	45,1
Ireland										
Danmark								52,0	52,1	52,9

in Preisen und Wechselkursen von 1963 ¹⁾

	1963	1964	1965	1966	1967	1968	1969	1970 prov.	1971 prov.	1972 prov.
EUR-9	:	:	:	:	:	:	:	:	:	:
EUR-6	38,7	39,7	42,4	43,2	43,5	41,1	43,0	44,0	43,8	44,3
Deutschland (BR)	36,1	38,2	39,6	40,6	42,1	37,0	40,4	40,9	41,9	39,4
France	25,7	25,3	27,7	28,4	28,2	25,3	25,5	26,9	26,6	28,2
Italia	45,7	49,4	53,8	54,2	53,7	55,3	56,5	56,8	57,0	57,9
Nederland	63,1	63,0	64,8	65,6	65,1	65,6	67,4	68,8	68,9	71,5
Belgique/België	59,6	57,2	61,5	63,9	64,7	64,7	66,9	69,5	69,3	68,1
Luxembourg	41,7	49,9	52,4	51,4	51,4	51,0	52,0	50,7	51,6	49,8
United Kingdom	:	:	:	:	:	:	:	:	:	:
Ireland	:	:	:	:	:	:	:	:	:	:
Danmark	:	:	:	:	:	:	:	55,3	56,2	56,6

¹⁾ Länderangaben auf der Basis von Werten in Landeswährung.
²⁾ Ausgaben.

¹⁾ Par pays sur la base des valeurs en monnaies nationales.
²⁾ Dépenses.

	1963	1964	1965	1966	1967	1968	1969	1970	1971 prov.	1972 prov.
Dünger- und Bodenverbesserungsmittel in v.H. der Vorleistungen						Engrais et amendements en % de la consommation intermédiaire				
in jeweiligen Preisen und Wechselkursen ¹⁾						aux prix et taux de change courants ¹⁾				
EUR-9										
EUR-6	17,1	17,1	15,7	15,5	15,8	15,8	14,9	14,2	14,9	14,7
Deutschland (BR)	16,1	15,8	15,2	14,6	15,7	13,6	13,9	14,1	14,0	14,3
France	21,7	23,2	21,0	20,4	20,3	22,6	21,1	19,1	20,4	19,6
Italia	14,2	12,6	11,5	12,6	12,3	12,0	11,0	11,0	10,7	10,6
Nederland	11,7	11,3	10,2	9,9	10,0	9,1	8,0	7,9	7,9	7,3
Belgique/België	16,8	17,5	15,3	15,0	15,1	15,7	13,6	11,9	13,0	12,9
Luxembourg	15,0	13,7	12,2	14,5	13,3	13,6	14,2	14,0	13,8	15,1
United Kingdom ²⁾							11,5	12,3	15,8	10,4
Ireland								13,7	13,2	13,0
Danmark										
in Preisen und Wechselkursen von 1963 ¹⁾						aux prix et taux de change de 1963 ¹⁾				
EUR-9	:	:	:	:	:	:	:	:	:	:
EUR-6	17,1	17,4	16,2	16,1	16,8	17,0	16,5	16,4	16,6	16,4
Deutschland (BR)	16,1	16,4	16,2	15,8	17,2	14,9	15,8	16,1	15,2	15,6
France	21,7	23,2	20,8	20,5	21,0	24,4	23,0	22,4	23,7	22,8
Italia	14,2	12,6	11,6	12,4	12,4	11,9	11,5	11,7	11,9	12,0
Nederland	11,7	11,3	10,3	10,8	10,7	9,7	8,6	9,0	9,0	7,9
Belgique/België	16,8	17,4	15,8	15,8	16,0	16,9	15,0	13,8	13,2	13,0
Luxembourg	15,0	13,8	11,7	14,3	15,5	16,6	16,6	18,4	18,2	20,5
United Kingdom	:	:	:	:	:	:	:	:	:	:
Ireland	:	:	:	:	:	:	:	:	:	:
Danmark	:	:	:	:	:	:	:	14,5	14,6	14,5
Energie in v.H. der Vorleistungen						Energie en % de la consommation intermédiaire				
in jeweiligen Preisen und Wechselkursen ¹⁾						aux prix et taux de change courants ¹⁾				
EUR-9	:	:	:	:	:	:	:	:	:	:
EUR-6	:	:	:	:	:	:	:	:	:	:
Deutschland (BR)	10,6	9,8	9,7	10,6	10,6	14,4	12,4	12,4	12,5	13,1
France	9,4	8,6	8,3	8,1	8,3	8,7	8,4	8,6	8,8	8,7
Italia	4,7	4,4	4,1	4,0	4,1	4,1	4,0	4,1	3,9	3,8
Nederland	3,9	3,9	3,7	3,6	3,6	3,7	3,4	3,1	3,0	3,0
Belgique/België	:	:	:	:	:	:	:	:	:	:
Luxembourg	6,1	5,1	5,9	6,3	6,2	6,6	6,7	6,3	6,0	5,6
United Kingdom ²⁾							6,8	6,7	7,2	7,1
Ireland								5,7	5,8	5,5
Danmark										
in Preisen und Wechselkursen von 1963 ¹⁾						aux prix et taux de change de 1963 ¹⁾				
EUR-9	:	:	:	:	:	:	:	:	:	:
EUR-6	:	:	:	:	:	:	:	:	:	:
Deutschland (BR)	10,6	10,0	16,2	10,2	8,7	13,8	12,1	11,9	12,3	12,8
France	9,4	9,2	9,0	8,8	8,8	8,8	8,4	8,8	8,6	8,7
Italia	4,7	4,5	4,3	4,2	4,6	4,5	4,6	4,9	4,9	4,8
Nederland	3,9	4,0	3,9	3,8	3,7	3,8	3,7	3,3	3,2	3,3
Belgique/België	:	:	:	:	:	:	:	:	:	:
Luxembourg	6,1	5,1	5,8	6,0	4,9	5,0	5,0	4,7	4,4	4,2
United Kingdom	:	:	:	:	:	:	:	:	:	:
Ireland	:	:	:	:	:	:	:	:	:	:
Danmark	:	:	:	:	:	:	:	:	:	:

¹⁾ Länderangaben auf der Basis von Werten in Landeswährung.
²⁾ Ausgaben.

¹⁾ Par pays sur la base des valeurs en monnaies nationales.
²⁾ Dépenses.

	1963	1964	1965	1966	1967	1968	1969	1970	1971 prov.	1972 prov.	
Bruttowertschöpfung zu Marktpreisen in v.H. der gesamten Endproduktion der Landwirtschaft						Valeur ajoutée brute aux prix du marché en % de la production finale totale de l'agriculture					
in jeweiligen Preisen und Wechselkursen ¹⁾						aux prix et taux de change courants ¹⁾					
EUR-9											
EUR-6	70,7	68,9	67,8	66,7	66,8	66,2	66,3	64,3	63,4	63,8	
Deutschland (BR)	60,1	57,3	55,4	54,9	54,7	55,0	54,7	50,7	52,0	54,3	
France	74,3	71,8	71,8	70,9	70,8	69,9	69,2	69,0	67,2	67,6	
Italia	82,3	81,1	79,1	78,1	78,3	76,7	77,3	76,1	74,9	74,5	
Niederland	54,8	57,1	55,6	53,4	53,8	55,2	57,3	54,1	52,5	54,1	
Belgique/België	64,0	63,0	61,7	58,1	57,2	57,5	58,0	52,5	52,6	51,3	
Luxembourg	66,8	64,1	62,9	62,6	62,4	60,2	60,0	61,4	59,0	60,3	
United Kingdom							42,5	40,7	43,1	45,4	
Ireland											
Danmark								53,3	53,8	55,9	
in Preisen und Wechselkursen von 1963 ¹⁾						aux prix et taux de change de 1963 ¹⁾					
EUR-9	:	:	:	:	:	:	:	:	:	:	
EUR-6	70,7	69,4	68,0	67,0	68,1	67,9	66,5	65,7	65,6	64,0	
Deutschland (BR)	60,1	56,9	53,1	53,6	56,6	57,5	55,2	55,1	56,3	56,5	
France	74,3	72,9	73,0	71,2	71,2	71,0	69,5	68,5	67,7	65,3	
Italia	82,3	81,5	79,6	79,1	80,1	78,9	78,6	78,0	77,5	76,0	
Niederland	54,8	58,3	56,4	55,0	56,4	56,5	55,8	54,4	53,6	53,5	
Belgique/België	64,0	62,2	58,7	55,8	57,9	57,3	56,3	53,8	56,1	51,2	
Luxembourg	66,8	60,9	59,0	58,8	59,5	57,0	55,4	53,8	50,2	48,0	
United Kingdom	:	:	:	:	:	:	:	:	:	:	
Ireland	:	:	:	:	:	:	:	:	:	:	
Danmark	:	:	:	:	:	:	:	54,0	56,2	55,6	
Nettobetriebsüberschuß in v.H. der gesamten Endproduktion der Landwirtschaft						Excédent net d'exploitation en % de la production finale totale de l'agriculture					
in jeweiligen Preisen und Wechselkursen ¹⁾						aux prix et taux de change courants ¹⁾					
EUR-9	:	:	:	:	:	:	:	:	:	:	
EUR-6	:	:	:	:	:	:	:	:	:	:	
Deutschland (BR)	47,9	44,1	42,5	41,7	40,1	42,6	40,4	40,6	40,4	41,2	
France	58,9	55,0	55,2	53,6	54,3	53,1	52,1	52,5	51,1	52,8	
Italia	:	:	:	:	:	:	:	:	:	:	
Niederland	43,7	46,9	44,6	40,3	40,2	41,5	44,2	40,8	38,7	40,8	
Belgique/België	56,0	55,1	54,3	50,4	49,2	49,9	51,8	46,5	46,1	45,9	
Luxembourg	50,9	48,9	46,6	46,8	47,2	43,8	42,5	44,8	41,9	44,8	
United Kingdom							28,4	25,7	28,3	26,1	
Ireland											
Danmark											
Einkommen aus unselbständiger Arbeit in v.H. der Nettowertschöpfung zu Faktorkosten						Rémunération des salariés en % de la valeur ajoutée nette au coût des facteurs					
in jeweiligen Preisen und Wechselkursen ¹⁾						aux prix et taux de change courants ¹⁾					
EUR-9	:	:	:	:	:	:	:	:	:	:	
EUR-6	:	:	:	:	:	:	:	:	:	:	
Deutschland (BR)	12,5	13,1	13,4	13,2	12,9	12,0	11,6	11,4	11,4	10,2	
France	11,7	13,0	12,6	13,0	12,5	12,9	13,4	12,5	12,7	11,7	
Italia	:	:	:	:	:	:	:	:	:	:	
Niederland	19,4	17,1	17,5	19,0	18,7	17,0	15,0	15,9	16,2	15,4	
Belgique/België	6,0	5,6	5,4	5,9	5,9	5,4	4,4	5,1	4,7	4,4	
Luxembourg	6,8	6,2	6,7	6,5	5,9	6,6	6,6	5,8	6,1	5,2	
United Kingdom							36,1	37,9	35,9	37,6	
Ireland											
Danmark											

¹⁾ Länderangaben auf der Basis von Werten in Landeswährung.

¹⁾ Par pays sur la base des valeurs en monnaies nationales.

	1963	1964	1965	1966	1967	1968	1969	1970	1971 prov.	1972 prov.
Bruttoanlageinvestitionen in v.H. der Endproduktion der Landwirtschaft						Formation brute de capital fixe en % de la production finale de l'agriculture				
in jeweiligen Preisen und Wechselkursen ¹⁾						aux prix et taux de change courants ¹⁾				
EUR-9										
EUR-6	13,0	13,1	13,5	13,5	12,3	13,1	13,6	13,5	12,6	12,5
Deutschland (BR)	15,0	17,7	19,8	17,7	13,9	14,4	15,9	16,4	12,8	12,5
France	11,3	12,2	12,2	13,2	12,3	12,9	14,1	13,4	12,9	12,3
Italia ²⁾	14,0	11,8	11,5	11,7	12,4	14,1	12,8	13,6	13,2	13,0
Nederland	5,7	8,9	9,3	9,5	9,0	9,5	9,6	9,8	8,2	9,7
Belgique/België	4,9	7,2	7,6	8,1	7,7	7,7	7,0	6,7	5,8	8,7
Luxembourg	10,7	8,0	11,5	11,4	8,9	10,7	8,4	11,8	17,8	18,5
United Kingdom										
Ireland								10,2	8,4	11,8
Danmark										

	in Preisen und Wechselkursen von 1963 ¹⁾					aux prix et taux de change de 1963 ¹⁾				
EUR-9	:	:	:	:	:	:	:	:	:	:
EUR-6	:	:	:	:	:	:	:	:	:	:
Deutschland (BR)	15,0	17,6	20,3	18,0	13,7	11,7	12,6	11,5	9,5	9,8
France	:	:	:	:	:	:	:	:	:	:
Italia ²⁾	14,0	11,5	11,2	11,2	11,5	12,5	11,6	11,5	10,9	11,2
Nederland	5,7	8,7	9,2	9,3	8,6	9,0	9,1	8,6	6,5	8,2
Belgique/België	4,9	6,8	7,5	7,9	6,7	7,5	7,1	6,0	4,7	7,1
Luxembourg	:	:	:	:	:	:	:	:	:	:
United Kingdom	:	:	:	:	:	:	:	:	:	:
Ireland	:	:	:	:	:	:	:	:	:	:
Danmark	:	:	:	:	:	:	:	7,9	8,2	9,1

	Nettoanlageinvestitionen in v.H. der Bruttoanlageinvestitionen					Formation nette de capital fixe en % de la formation brute de capital fixe				
	in jeweiligen Preisen und Wechselkursen ¹⁾					aux prix et taux de change courants ¹⁾				
EUR-9										
EUR-6	47,0	43,9	45,7	43,8	38,7	40,7	42,4	37,9	31,2	32,4
Deutschland (BR)	44,3	50,4	54,0	47,6	30,2	32,2	39,1	32,5	18,8	18,2
France	44,0	42,1	41,8	44,5	42,4	44,9	47,3	43,5	40,4	40,2
Italia ²⁾	50,1	37,2	36,5	36,0	39,1	41,0	36,1	33,4	30,9	28,4
Nederland	19,6	51,1	54,5	53,0	51,2	55,1	56,9	54,8	41,2	54,1
Belgique/België	— 6,0	28,3	35,9	38,5	34,1	41,6	44,4	39,2	24,7	59,5
Luxembourg	— 2,8	— 30,0	— 3,4	— 3,3	— 32,0	— 19,9	— 56,3	— 6,9	26,0	34,6
United Kingdom										
Ireland										
Danmark										

¹⁾ Länderangaben auf der Basis von Werten in Landeswährung.²⁾ Vgl. Fussnote ¹⁾ S. 59.³⁾ Vgl. Fussnote ²⁾ S. 59.¹⁾ Par pays sur la base des valeurs en monnaies nationales.²⁾ Voir note ¹⁾ page 59.³⁾ Voir note ²⁾ page 59.

Produkt	1963	1964	1965	1966	1967	1968	1969	1970	1971 prov.	1972 prov.	M (1970-1972)	Produit
EUR-6												
in jeweiligen Preisen und Wechselkursen						aux prix et taux de change courants						
	Mio Eur											
Getreide ohne Reis	2 871	3 097	3 240	3 120	3 782	3 849	3 730	3 692	4 608	4 781		Céréales sans riz
Weizen	1 920	2 225	2 373	2 109	2 541	2 563	2 403	2 384	2 904	2 977		Blé
Roggen	171	195	131	127	158	157	123	130	165	158		Seigle
Gerste	448	432	407	474	628	608	593	500	688	848		Orge
Hafer	74	58	65	107	132	115	112	49	133	93		Avoine
Körnermais	250	179	256	297	317	401	493	627	716	700		Mais-grain
Sonstiges	8	8	8	6	6	5	5	2	3	3		Autres
Rohreis	80	95	76	98	116	101	130	121	134	122		Paddy
Hülsenfrüchte	126	99	101	104	102	86	89	94	84	82		Légumes secs
Hackfrüchte	1 324	1 290	1 521	1 629	1 573	1 417	1 787	1 871	1 654	2 007		Plantes sarclées
Kartoffeln	701	537	841	917	767	607	916	1 036	704	1 060		Pommes de terre
Zuckerrüben	619	748	679	708	801	806	868	831	945	946		Betteraves sucrières
Sonstige	4	5	1	4	5	4	4	4	4	3		Autres
Handelsgewächse	321	380	344	337	379	374	389	443	472	519		Plantes industrielles
Olisaaten	55	75	77	78	111	126	132	151	177	197		Plantes oléagineuses herbacées
Textilpflanzen	73	84	56	54	49	37	36	26	37	37		Plantes textiles
Tabak	123	149	137	136	152	147	148	176	174	201		Tabac
Hopfen	49	48	45	45	48	43	51	63	61	59		Houblon
Sonstige	21	24	27	24	19	21	24	23	25	26		Autres
Gemüse	2 109	2 133	2 239	2 363	2 500	2 560	2 721	2 939	2 921	2 948		Légumes frais
Tomaten	:	:	:	:	:	:	:	:	:	:		Tomates
Blumenkohl	:	:	:	:	:	:	:	:	:	:		Choux-fleurs
Obst	1 392	1 484	1 646	1 640	1 725	1 600	1 765	1 804	1 840	2 012		Fruits
Zitrusfrüchte	203	180	174	225	240	283	278	266	327	353		Agrumes
Weintrauben	117	148	149	154	169	166	195	186	188	166		Raisins
Wein	1 535	1 822	1 858	1 973	2 181	2 200	2 222	2 831	2 445	2 771		Vin
Tafeloliven	17	10	20	16	26	19	19	21	23	18		Olives de table
Olivenöl	556	275	422	331	501	321	396	380	578	350		Huile d'olive
Baumschulerzeugnisse	99	112	119	116	124	131	137	144	158	201		Plants de pépinières
Korb- und Flechtmaterialien	3	3	3	3	4	4	3	3	3	3		Matières à tresser
Sonstige	805	883	930	995	1 086	1 122	1 218	1 385	1 561	1 726		Autres
Sämereien	:	:	:	:	:	:	:	:	:	:		Semences
Pflanzliche Endproduktion	11 558	12 011	12 842	13 104	14 508	14 232	15 077	16 179	16 995	18 060	17 078	Production végétale finale
Tiere	9 001	9 573	10 165	10 988	11 152	11 791	12 661	13 245	13 648	15 800		Animaux
Rinder ohne Kälber	3 754	4 115	4 442	4 684	4 890	5 278	5 384	5 586	5 984	7 020		Bovins sans veaux
Kälber	3 440	3 531	3 678	4 078	3 951	4 098	4 674	4 991	4 846	5 612		Veaux
Schweine	84	103	103	107	90	89	90	87	77	65		Porcs
Einhufer	211	224	233	257	266	281	270	267	296	337		Equidés
Schafe und Ziegen	1 154	1 158	1 207	1 309	1 349	1 387	1 528	1 584	1 695	1 911		Ovins et caprins
Geflügel	397	437	480	548	587	633	666	694	769	856		Volailles
Sonstige	—	6	22	5	17	26	47	36	—	0		Autres
Veränderung des Viehbestandes												Variation du cheptel
Tierische Erzeugnisse	6 448	6 703	7 318	7 562	7 887	8 020	8 115	8 341	9 168	10 470		Produits animaux
Milch	4 909	5 307	5 707	6 002	6 212	6 423	6 405	6 702	7 321	8 461		Lait
Eier	1 448	1 294	1 511	1 455	1 567	1 498	1 612	1 533	1 745	1 896		Œufs
Wolle	38	45	45	45	41	38	38	35	32	40		Laine
Sonstige	53	56	56	59	67	62	60	71	69	75		Autres
Tierische Endproduktion	15 449	16 276	17 484	18 550	19 039	19 813	20 777	21 587	22 816	26 268	23 557	Production animale finale
Lohnarbeiten auf der landwirtschaftlichen Erzeugerstufe	25	30	30	32	35	53	58	68	73	83		Travaux agricoles à façon
— Subventionen ¹⁾	227	246	264	231	147	298	98	126	158	76		— Subventions ¹⁾
+ Indirekte Steuern ²⁾	50	63	66	62	62	208	309	414	594	776		+ Impôts indirects ²⁾
Endproduktion der Landwirtschaft	26 856	28 134	30 158	31 517	33 496	34 007	36 123	38 122	40 320	45 111	41 184	Production finale de l'agriculture

Saat- und Pflanzgut	134	148	157	169	171	168	174	218	237	269	Semences et plants
Futtermittel	3 043	3 464	4 136	4 540	4 825	4 694	5 169	5 925	6 341	6 997	Aliments d'animaux
Dünge- und Bodenverbesserungsmittel	1 342	1 499	1 526	1 631	1 756	1 817	1 835	1 930	2 164	2 360	Engrais et amendements
Pflanzenschutz- und Schädlingsbekämpfungsmittel											Produits de protection de cultures
Pharmazeutische Produkte	909	973	1 028	1 133	1 220	1 408	1 425	1 570	1 699	1 912	Produits pharmaceutiques
Energie											Energie
Vieh											Bétail
Material und Geräte; Unterhaltung und Reparatur	2 431	2 660	2 871	3 024	3 163	3 420	3 690	3 976	4 325	4 793	Petit matériel; entretien et réparation
Dienstleistungen											Services
Sonstige											Autres
Vorleistungen insgesamt	7 859	8 744	9 718	10 497	11 135	11 508	12 294	13 615	14 768	16 332	Consommation intermédiaire totale
Bruttowertschöpfung zu Marktpreisen	18 996	19 390	20 440	21 020	22 361	22 500	23 829	24 505	25 553	28 781	Valeur ajoutée brute aux prix du marché
+ Subventionen	651	628	691	725	784	999	907	1 210	1 557	1 328	+ Subventions
- Indirekte Steuern	495	556	595	641	617	711	692	636	700	768	- Impôts indirects
darunter : tatsächlich abgeführte MWSt	:	:	:	:	:	:	:	:	:	:	dont : TVA réellement versée
Bruttowertschöpfung zu Faktorkosten	19 152	19 462	20 536	21 106	22 528	22 788	24 041	25 080	26 411	29 341	Valeur ajoutée brute au coût des facteurs
- Abschreibungen	1 851	2 062	2 219	2 384	2 543	2 651	2 820	3 204	3 492	3 802	- Amortissements
Ausrüstungsgüter	:	:	:	:	:	:	:	:	:	:	Biens d'équipement
Bauten	:	:	:	:	:	:	:	:	:	:	Bâtiments d'ouvrage
Nettowertschöpfung zu Faktorkosten	17 300	17 400	18 317	18 722	19 785	20 138	21 220	21 877	22 919	25 540	Valeur ajoutée nette au coût des facteurs
Einkommen aus unselbständiger Arbeit	:	:	:	:	:	:	:	:	:	:	Rémunération des salariés
Nettobetriebsüberschuß	:	:	:	:	:	:	:	:	:	:	Excédent net d'exploitation
Pachten und Halbpachten	:	:	:	:	:	:	:	:	:	:	Fermages et métayages
Zinsen	:	:	:	:	:	:	:	:	:	:	Intérêts
Sonstige Einkommen	:	:	:	:	:	:	:	:	:	:	Autres revenus

Anlageinvestitionen ¹⁾

Neuanpflanzungen	:	:	:	:	:	:	:	:	:	:
Vieh	:	:	:	:	:	:	:	:	:	:
Wirtschaftsgebäude	:	:	:	:	:	:	:	:	:	:
Sonstige Bauten mit Ausnahme der Bodenverbesserungen	:	:	:	:	:	:	:	:	:	:
Bodenverbesserungen	:	:	:	:	:	:	:	:	:	:
Fahrzeuge	:	:	:	:	:	:	:	:	:	:
Maschinen und andere Ausrüstungsgüter	:	:	:	:	:	:	:	:	:	:
Nettoerwerb von reproduzierbaren vorhandenen Anlagegütern	:	:	:	:	:	:	:	:	:	:
Sonstige	:	:	:	:	:	:	:	:	:	:
Bruttoanlageinvestitionen (einschl. abzugsfähiger MWSt)	3 493	3 673	4 086	4 241	4 111	4 452	4 895	5 161	5 082	5 623
- Abschreibungen	1 851	2 062	2 219	2 384	2 521	2 651	2 830	3 204	3 492	3 802
Nettoanlageinvestitionen (einschl. abzugsfähiger MWSt)	1 642	1 611	1 867	1 857	1 590	1 813	2 074	1 956	1 586	1 821
- Abzugsfähige MWSt auf Anlagegüter	0	0	0	0	0	:	:	:	:	:
Nettoanlageinvestitionen (ausschl. abzugsfähiger MWSt)	1 642	1 611	1 867	1 857	1 590	:	:	:	:	:

Formation de capital fixe ²⁾

Plantations nouvelles	:	:	:	:	:	:	:	:	:	:
Bétail	:	:	:	:	:	:	:	:	:	:
Bâtiments agricoles	:	:	:	:	:	:	:	:	:	:
Autres ouvrages à l'exception de l'amélioration des terres	:	:	:	:	:	:	:	:	:	:
Amélioration des terres	:	:	:	:	:	:	:	:	:	:
Matériel de transport	:	:	:	:	:	:	:	:	:	:
Machines et autre équipement	:	:	:	:	:	:	:	:	:	:
Acquisitions nettes de biens existants reproductibles de capital fixe	:	:	:	:	:	:	:	:	:	:
Autres	:	:	:	:	:	:	:	:	:	:
Formation brute de capital fixe (y compris TVA déductible)	5 289	5 623	6 086	6 241	6 111	6 452	6 895	7 161	7 082	7 623
- Amortissements										
Formation nette de capital fixe (y compris TVA déductible)	1 788	1 821	2 087	2 057	1 590	1 813	2 074	1 956	1 586	1 821
- TVA déductible sur biens de capital fixe										
Formation nette de capital fixe (sans TVA déductible)	:	:	1 867	1 857	1 590	:	:	:	:	:

¹⁾ Deutschland (BR).

²⁾ Italien : Indirekte Steuern; Frankreich ab 1968 und Belgien ab 1971 : MWSt.

³⁾ Einschl. Anlageinvestitionen der Forstwirtschaft und Fischerei für Italien. Dagegen beziehen sich die Abschreibungen nur auf die Landwirtschaft.

¹⁾ Allemagne (RF).

²⁾ Italie : impôts indirects; France à partir de 1968 et Belgique à partir de 1971 : TVA.

³⁾ Y compris formation de capital fixe de la sylviculture et de la pêche pour l'Italie. Cependant les amortissements se réfèrent seulement à l'agriculture.

Produkt	1963	1964	1965	1966	1967	1968	1969	1970	1971	1972 prov.	M (1970-1972)	Produit
Deutschland (BR)												
in jeweiligen Preisen und Wechselkursen						aux prix et taux de change courants						
Mio Eur												
Getreide ohne Reis	690	751	577	640	781	777	712	661	997	938		Céréales sans riz
Weizen	338	359	300	290	366	381	362	363	486	442		Blé
Roggen ¹⁾	148	171	112	111	136	130	100	109	139	134		Seigle ¹⁾
Gerste	176	195	150	186	212	203	205	180	268	303		Orge
Hafer ²⁾	28	26	15	53	67	58	37	— 2	72	39		Avoine ²⁾
Körnermais	:	:	:	:	:	5	8	12	32	19		Mais-grain
Sonstiges	:	:	:	:	:	:	:	:	:	:		Autres
Rohreis	0	0	0	0	0	0	0	0	0	0		Paddy
Hülsenfrüchte	2	1	1	1	1	1	1	1	1	1		Légumes secs
Hackfrüchte	498	375	452	545	532	406	471	591	510	637		Plantes sarclées
Kartoffeln	259	102	255	306	275	180	223	340	231	349		Pommes de terre
Zuckerrüben	238	272	196	238	256	225	248	250	278	288		Betteraves sucrières
Sonstige	1	1	1	1	1	1	1	1	1	1		Autres
Handelsgewächse	72	68	64	65	73	80	84	110	115	114		Plantes industrielles
Ölsaaten	15	16	14	15	20	31	28	34	44	44		Plantes oléagineuses herbacées
Textilpflanzen	:	:	:	:	:	:	:	:	:	:		Plantes textiles
Tabak	14	11	12	12	10	11	12	19	19	19		Tabac
Hopfen	43	41	38	38	43	38	44	57	53	51		Houblon
Sonstige	:	:	:	:	:	:	:	:	:	:		Autres
Gemüse	205	185	213	230	213	241	227	243	213	253		Légumes frais
Tomaten	:	:	:	:	:	:	:	:	:	:		Tomates
Blumenkohl	:	:	:	:	:	:	:	:	:	:		Choux-fleurs
Obst	359	317	375	405	415	369	364	411	410	330		Fruits
Zitrusfrüchte	0	0	0	0	0	0	0	0	0	0		Agrumes
Weintrauben	:	:	:	:	:	:	:	:	:	:		Raisins
Wein ³⁾	153	161	187	197	183	212	255	300	338	412		Vin ³⁾
Tafeloliven	0	0	0	0	0	0	0	0	0	0		Olives de table
Olivenöl	0	0	0	0	0	0	0	0	0	0		Huile d'olive
Baumschulerzeugnisse	51	54	57	61	65	67	70	76	80	107		Plants de pépinières
Korb- und Flechtmaterialien	:	:	:	:	:	:	:	:	:	:		Matières à tresser
Sonstige	327	362	381	404	422	433	457	521	566	658		Autres
Sämereien	33	33	34	34	35	35	36	38	38	42		Semences
Pflanzliche Endproduktion ⁴⁾	2 357	2 274	2 307	2 548	2 685	2 586	2 640	2 914	3 230	3 448	3 198	Production végétale finale ⁴⁾
Tiere	2 790	3 028	3 241	3 390	3 280	3 424	3 795	4 224	4 121	4 886		Animaux
Rinder ohne Kälber	898	1 033	1 152	1 133	1 159	1 261	1 251	1 464	1 539	1 912		Bovins sans veaux
Kälber	150	172	173	170	172	179	194	192	194	238		Veaux
Schweine	1 628	1 698	1 780	1 926	1 781	1 829	2 171	2 381	2 194	2 533		Porcs
Einhufer	9	10	11	10	11	10	9	8	9	8		Equidés
Schafe und Ziegen	11	13	12	15	14	16	17	16	17	23		Ovins et caprins
Geflügel	94	103	113	136	141	129	145	154	160	163		Volailles
Sonstige	:	:	:	:	:	:	8	8	9	9		Autres
Tierische Erzeugnisse	2 287	2 369	2 530	2 563	2 731	2 674	2 757	2 876	3 047	3 453		Produits animaux
Milch	1 791	1 894	1 959	1 983	2 012	2 073	2 136	2 248	2 347	2 683		Lait
Eier	481	458	554	563	697	583	602	601	677	746		Eufs
Wolle	3	3	3	3	2	2	2	2	1	2		Laine
Sonstige	12	14	14	14	20	16	17	25	22	22		Autres
Tierische Endproduktion ⁴⁾	5 077	5 397	5 771	5 953	6 011	6 099	6 553	7 100	7 168	8 338	7 535	Production animale finale ⁴⁾
Lohnarbeiten auf der landwirtschaftlichen Erzeugerstufe	25	30	30	32	35	53	58	68	73	83		Travaux agricoles à façon
— Subventionen ⁵⁾	227	246	264	231	147	298	98	126	158	76		— Subventions ⁵⁾
Endproduktion der Landwirtschaft	7 233	7 455	7 844	8 302	8 583	8 439	9 153	9 956	10 312	11 794	10 621	Production finale de l'agriculture

Saat- und Pflanzgut ¹⁾	38	48	52	50	45	51	54	82	96	111		Semences et plantes ⁴⁾
Futtermittel	1 040	1 217	1 398	1 524	1 592	1 357	1 616	1 840	1 835	1 900		Aliments d'animaux
Dünger- und Bodenverbesserungsmittel	463	502	532	545	609	517	584	677	695	769		Engrais et amendements
Pflanzenschutz- und Schädlingsbekämpfungsmittel	36	37	41	46	50	62	82	98	95	101		Produits de protection de cultures
Pharmazeutische Produkte	:	:	:	:	:	:	:	:	:	:		Produits pharmaceutiques
Energie	307	313	341	396	414	547	521	596	617	706		Energie
Vieh ²⁾	2	2	2	1	2	4	5	6	7	14		Bétail ⁶⁾
Material und Geräte; Unterhaltung und Reparatur	689	740	787	814	800	870	910	1 031	1 071	1 172		Petit matériel; entretien et réparation
Dienstleistungen ³⁾	250	263	281	297	304	303	341	390	430	502		Services ⁷⁾
Sonstige	58	65	66	71	74	85	88	95	105	115		Autres
Vorleistungen insgesamt	2 884	3 186	3 500	3 744	3 890	3 796	4 201	4 815	4 951	5 391	5 052	Consommation intermédiaire totale
Bruttowertschöpfung zu Marktpreisen	4 349	4 269	4 344	4 558	4 693	4 642	4 952	5 140	5 362	6 403	5 635	Valeur ajoutée brute aux prix du marché
+ Subventionen	433	416	482	476	350	574	370	669	797	637		+ Subventions
— Indirekte Steuern ⁸⁾	220	252	266	278	254	249	271	230	256	294		— Impôts indirects ⁹⁾
darunter: tatsächlich abgeführte MWSt	0	0	0	0	0	:	:	:	:	:		dont: TVA réellement versée
Bruttowertschöpfung zu Faktorkosten	4 562	4 433	4 560	4 756	4 789	4 968	5 050	5 580	5 903	6 746	6 076	Valeur ajoutée brute au coût des facteurs
— Abschreibungen	605	655	715	773	835	830	896	1 079	1 193	1 338		— Amortissements
Ausrüstungsgüter	457	497	550	603	680	675	724	858	944	1 049		Biens d'équipement
Bauten	148	158	165	170	155	155	173	221	249	289		Bâtiments d'ouvrage
Nettowertschöpfung zu Faktorkosten	3 957	3 778	3 845	3 983	3 954	4 138	4 154	4 501	4 710	5 409	4 873	Valeur ajoutée nette au coût des facteurs
Einkommen aus unselbständiger Arbeit	496	494	514	526	511	495	480	513	539	551		Rémunérations des salariés
Nettobetriebsüberschuß	3 461	3 285	3 332	3 458	3 443	3 643	3 674	3 988	4 172	4 857		Excédent net d'exploitation
Pachten und Halbpachten	140	134	135	138	160	188	169	182	186	226		Fermages et métayages
Zinsen	205	321	256	303	332	375	407	498	550	572		Intérêts
Sonstige Einkommen	3 116	2 830	2 941	3 017	2 951	3 097	3 098	3 309	3 435	4 060		Autres revenus

Anlageinvestitionen

Neuanpflanzungen	4	5	6	7	8	10	9	10	10	10	
Vieh	— 44	— 25	+ 28	— 9	+ 6	— 4	— 6	— 86	— 58	42	
Wirtschaftsgebäude ¹⁾	330	378	403	423	393	400	386	419	376	349	
Sonstige Bauten mit Ausnahme der Bodenverbesserungen	:	:	:	:	:	:	:	:	:	:	
Bodenverbesserungen	:	:	:	:	:	:	:	:	:	:	
Fahrzeuge	123	138	138	130	98	106	138	203	225	260	
Maschinen und andere Ausrüstungsgüter	673	825	980	923	693	713	944	1 052	917	974	
Nettoerwerb von reproduzierbaren vorhandenen Anlagegütern	:	:	:	:	:	:	:	:	:	:	
Sonstige	:	:	:	:	:	:	:	:	:	:	
Bruttoanlageinvestitionen (einschl. abzugsfähiger MWSt)	1 086	1 320	1 555	1 474	1 197	1 224	1 472	1 598	1 470	1 635	1 568
— Abschreibungen	605	655	715	773	835	830	896	1 079	1 193	1 338	
Nettoanlageinvestitionen (einschl. abzugsfähiger MWSt)	481	665	839	701	362	394	576	519	277	298	365
— Abzugsfähige MWSt auf Anlagegüter	0	0	0	0	0	:	:	:	:	:	
Nettoanlageinvestitionen (ausschl. abzugsfähiger MWSt)	481	665	839	701	362	:	:	:	:	:	:

Formation de capital fixe

Plantations nouvelles	42											
Bétail	42											
Bâtiments agricoles ²⁾	— 58											
Autres ouvrages à l'exception de l'amélioration des terres	:											
Amélioration des terres	:											
Matériel de transport	:											
Machines et autre équipement	:											
Acquisitions nettes de biens existants reproductibles de capital fixe	:											
Autres	:											
Formation brute de capital fixe (y compris TVA déductible)	1 568											
— Amortissements												
Formation nette de capital fixe (y compris TVA déductible)	365											
— TVA déductible sur biens de capital fixe												
Formation nette de capital fixe (sans TVA déductible)	:											

¹⁾ Einschl. Wintermenggetreide.

²⁾ Einschl. Sommermenggetreide.

³⁾ Weinmost; einschl. Wertzuwachs Weinmost zu Wein in landwirtschaftlichen Betrieben.

⁴⁾ Vor Abzug des nicht produktweise zugeordneten Teils der Subventionen.

⁵⁾ Produktweise nicht zugerechnete Subventionen.

⁶⁾ Nur Importe (d.h. ohne Kosten des innerlandwirtschaftlichen Austauschs).

⁷⁾ Einschl. Kosten des innerlandwirtschaftlichen Austauschs für Saat- und Pflanzgut, Vieh und pharmazeutische Produkte.

⁸⁾ Einschl. Zinsmarge und Versicherungsprämie.

⁹⁾ Einschl. Bodenverbesserungen und Sonstige.

¹⁾ Y compris méteil.

²⁾ Y compris mélanges de céréales d'été.

³⁾ Moût; y compris valeur ajoutée par la transformation de moût en vin dans les exploitations agricoles.

⁴⁾ Avant déduction de la partie des subventions non imputée par produits.

⁵⁾ Subventions non imputées par produits.

⁶⁾ Importations seules (sans frais des échanges entre agriculteurs).

⁷⁾ Y compris frais des échanges entre agriculteurs pour semences, plants, bétail et produits pharmaceutiques.

⁸⁾ Y compris marges d'intérêt et primes d'assurances.

⁹⁾ Y compris amélioration des terres et autres.

Produkt	1963	1964	1965	1966	1967	1968	1969	1970	1971	1972 prov.	M (1970-1972)	Produit
France												
in jeweiligen Preisen und Wechselkursen						aux prix et taux de change courants						
Mio Eur												
Getreide ohne Reis	989	1 097	1 258	1 162	1 616	1 740	1 679	1 636	2 129	2 399		Céréales sans riz
Weizen	594	815	866	688	1 025	1 084	952	875	1 184	1 384		Blé
Roggen ¹⁾	5	4	3	3	5	7	6	5	8	10		Seigle ¹⁾
Gerste	234	201	213	241	367	359	349	282	374	469		Orge
Hafer ²⁾	18	6	18	24	33	29	45	27	35	31		Avoine ²⁾
Körnermais	134	67	153	203	183	258	325	445	526	503		Mais-grain
Sonstiges	4	4	4	3	3	3	3	1	2	2		Autres
Rohreis	14	17	13	14	16	10	11	11	10	6		Paddy
Hülsenfrüchte	27	14	19	18	13	17	13	19	15	14		Légumes secs
Hackfrüchte	363	361	430	414	341	373	540	521	449	552		Plantes sarclées
Kartoffeln	171	154	236	252	184	122	269	268	141	252		Plantes oléagineuses herbacées
Zuckerrüben	192	207	194	162	157	251	271	253	308	300		Pommes de terre
Sonstige	:	:	:	:	:	:	:	:	:	:		Betteraves sucrières
Handelsgewächse	131	175	166	165	188	194	198	212	228	258		Autres
Ölsaaten	29	45	55	52	82	87	97	108	120	136		Plantes industrielles
Textilpflanzen	40	53	32	35	34	24	25	21	28	28		Plantes oléagineuses herbacées
Tabak	45	57	55	56	57	65	57	63	58	71		Plantes textiles
Hopfen	4	4	4	5	3	3	3	3	3	3		Tabac
Sonstige	13	16	20	17	12	15	18	18	20	21		Houblon
Gemüse	663	626	637	679	696	709	753	753	776	650		Autres
Tomaten	:	:	:	:	:	:	:	:	:	:		Légumes frais
Blumenkohl	:	:	:	:	:	:	:	:	:	:		Tomates
Obst	360	350	387	362	422	430	509	479	519	614		Choux-fleurs
Zitrusfrüchte	:	:	:	:	:	:	:	:	:	:		Fruits
Weintrauben	27	51	45	48	52	52	57	57	59	68		Agrumes
Wein	799	842	848	886	990	1 061	844	1 419	1 071	1 331		Raisins
Tafeloliven	1	1	1	1	1	1	1	1	1	1		Vin
Olivenöl	1	0	1	1	1	1	3	1	3	2		Olives de table
Baumschulerzeugnisse	10	12	11	13	14	12	11	8	9	10		Huile d'olive
Korb- und Flechmaterialien	2	1	1	1	1	1	1	1	1	1		Plants de pépinières
Sonstige	114	124	147	168	186	220	228	256	315	347		Matières à tresser
Sämereien	:	:	:	:	:	:	:	:	:	:		Autres
Pflanzliche Endproduktion ³⁾	3 501	3 671	3 964	3 932	4 537	4 821	4 849	5 374	5 584	6 253	5 737	Semences
Tiere	3 672	3 664	3 868	4 238	4 339	4 487	4 537	4 511	4 921	5 504		Production végétale finale ³⁾
Rinder	1 099	1 115	1 193	1 267	1 367	1 449	1 460	1 486	1 668	1 871		Animaux
Kälber	592	566	604	643	652	670	679	662	712	804		Bovins sans veaux
Schweine	1 011	942	967	1 127	1 047	1 009	1 016	995	1 053	1 172		Veaux
Einhüfer	64	67	70	70	57	52	54	49	46	37		Porcs
Schafe und Ziegen	147	151	163	179	185	200	187	184	210	237		Equidés
Gellügel	452	488	501	520	571	607	628	614	657	751		Ovins et caprins
Sonstige	307	335	370	432	460	500	512	521	574	632		Volailles
Tierische Erzeugnisse	2 171	2 167	2 323	2 471	2 629	2 696	2 618	2 593	2 962	3 479		Autres
Milch	1 735	1 803	1 908	2 040	2 200	2 275	2 166	2 186	2 495	2 969		Produits animaux
Eier	400	321	370	384	380	378	408	363	422	464		Lait
Wolle	22	27	27	28	27	26	26	24	23	29		Œufs
Sonstige	14	16	18	19	22	17	18	19	22	25		Laine
Tierische Endproduktion ³⁾	5 843	5 831	6 191	6 709	6 968	7 183	7 155	7 104	7 883	8 982	7 990	Autres
Lohnarbeiten auf der landwirtschaftlichen Erzeugerstufe	:	:	:	:	:	:	:	:	:	:		Production animale finale ³⁾
+ MWSt ⁴⁾	0	0	0	0	0	166	269	391	452	585		Travaux agricoles à façon
Endproduktion der Landwirtschaft	9 344	9 502	10 155	10 641	11 505	12 170	12 273	12 869	13 919	15 820	14 203	+ TVA ⁴⁾
												Production finale de l'agriculture

Saat- und Pflanzgut	:	:	:	:	:	:	:	:	:	:	:	Semences et plants
Futtermittel	618	673	782	880	946	932	924	1 067	1 224	1 435	Aliments d'animaux	
Dünge- und Bodenverbesserungsmittel	522	621	600	633	680	827	797	762	931	1 005	Engrais et amendements	
Pflanzenschutz- und Schädlingsbekämpfungsmittel	79	85	86	96	106	107	112	115	121	129	Produits de protection de cultures	
Pharmazeutische Produkte	5	5	6	7	7	8	8	9	10	11	Produits pharmaceutiques	
Energie	226	230	237	251	280	317	318	344	401	444	Energie	
Vieh	:	:	:	:	:	:	:	:	:	:	Bétail	
Material und Geräte; Unterhaltung und Reparatur	535	590	641	695	753	839	932	978	1 094	1 222	Petit matériel; entretien et réparation	
Dienstleistungen	323	367	405	435	468	528	575	590	655	733	Services	
Sonstige	96	105	109	102	118	109	116	120	131	142	Autres	
Vorleistungen insgesamt	2 404	2 676	2 866	3 099	3 358	3 668	3 783	3 983	4 569	5 121	4 558	Consommation intermédiaire totale
Bruttowertschöpfung zu Marktpreisen	6 940	6 826	7 289	7 542	8 147	8 502	8 490	8 886	9 350	10 699	9 645	Valeur ajoutée brute aux prix du marché
+ Subventionen	76	53	65	50	60	100	143	143	202	254		+ Subventions
— Indirekte Steuern	193	205	217	252	250	330	330	326	341	339		— Impôts indirects
darunter: tatsächlich abgeführte MWSt	10	11	12	14	12	59	98	116	134	138		dont: TVA réellement versée
Bruttowertschöpfung zu Faktorkosten	6 823	6 674	7 137	7 340	7 957	8 272	8 303	8 702	9 212	10 614	9 509	Valeur ajoutée brute au coût des facteurs
— Abschreibungen	590	669	722	780	813	862	913	972	1 069	1 161		— Amortissements
Ausrüstungsgüter	:	:	:	:	:	:	:	:	:	:		Biens d'équipement
Bauten	:	:	:	:	:	:	:	:	:	:		Bâtiments d'ouvrage
Nettowertschöpfung zu Faktorkosten	6 233	6 005	6 415	6 560	7 144	7 411	7 390	7 731	8 143	9 453	8 442	Valeur ajoutée nette au coût des facteurs
Einkommen aus unselbständiger Arbeit	727	780	807	852	894	953	992	970	1 031	1 104		Rémunération des salariés
Nettobetriebsüberschuß	5 506	5 225	5 608	5 708	6 250	6 458	6 397	6 761	7 112	8 348		Excédent net d'exploitation
Pachten und Halbpachten	579	587	597	630	655	654	665	638	696	766		Fermages et métayages
Zinsen	84	102	124	149	180	265	296	311	389	511		Intérêts
Sonstige Einkommen	4 843	4 536	4 887	4 929	5 415	5 538	5 436	5 812	6 027	7 071		Autres revenus

Anlageinvestitionen

Neuanpflanzungen	:	:	:	:	:	:	:	:	:	:	:	Plantations nouvelles
Vieh	:	:	:	:	:	:	:	:	:	:	:	Bétail
Wirtschaftsgebäude	:	:	:	:	:	:	:	:	:	:	:	Bâtiments agricoles
Sonstige Bauten mit Ausnahme der Bodenverbesserungen	:	:	:	:	:	:	:	:	:	:	:	Autres ouvrages à l'exception de l'amélioration des terres
Bodenverbesserungen	:	:	:	:	:	:	:	:	:	:	:	Amélioration des terres
Fahrzeuge	:	:	:	:	:	:	:	:	:	:	:	Matériel de transport
Maschinen und andere Ausrüstungsgüter	:	:	:	:	:	:	:	:	:	:	:	Machines et autre équipement
Nettoerwerb von reproduzierbaren vorhandenen Anlagegütern	:	:	:	:	:	:	:	:	:	:	:	Acquisitions nettes de biens existants reproductibles de capital fixe
Sonstige	:	:	:	:	:	:	:	:	:	:	:	Autres
Bruttoanlageinvestitionen (einschl. abzugsfähiger MWSt)	1 054	1 155	1 241	1 405	1 410	1 564	1 734	1 719	1 795	1 942	1 819	Formation brute de capital fixe (y compris TVA déductible)
— Abschreibungen	590	669	722	780	813	862	913	972	1 069	1 161		— Amortissements
Nettoanlageinvestitionen (einschl. abzugsfähiger MWSt)	464	487	519	625	598	702	821	747	726	780	751	Formation nette de capital fixe (y compris TVA déductible)
— Abzugsfähige MWSt auf Anlagegüter	0	0	0	0	0	:	:	:	:	:		— TVA déductible sur biens de capital fixe
Nettoanlageinvestitionen (ausschl. abzugsfähiger MWSt)	464	487	519	625	598	:	:	:	:	:	:	Formation nette de capital fixe (sans TVA déductible)

Formation de capital fixe

¹⁾ Einschl. Wintermenggetreide.

²⁾ Einschl. Sommermenggetreide.

³⁾ Ab 1968 ohne die produktweise zuzuordnende MWSt.

⁴⁾ Produktweise nicht zugeordnete MWSt.

¹⁾ Y compris méteil.

²⁾ Y compris mélanges de céréales d'été.

³⁾ A partir de 1968 sans TVA imputable par produits.

⁴⁾ TVA non imputée par produits.

Produkt	1963	1964	1965	1966	1967	1968	1969	1970	1971	1972 prov.	M (1970-1972)	Produit
Italia												
in jeweiligen Preisen und Wechselkursen						aux prix et taux de change courants						
Mio Eur												
Getreide ohne Reis	1 004	1 026	1 204	1 126	1 165	1 124	1 148	1 208	1 263	1 190		Céréales sans riz
Weizen	872	903	1 083	1 018	1 015	974	973	1 022	1 085	994		Blé
Roggen	3	3	3	3	3	3	3	3	2	1		Seigle
Gerste	4	2	4	3	3	3	4	5	9	9		Orge
Hafer	8	5	10	7	9	5	7	7	9	8		Avoine
Körnermais	116	112	103	94	134	138	160	170	158	177		Maïs-grain
Sonstiges	1	1	1	1	1	1	1	1	1	1		Autres
Rohreis	66	78	63	84	100	91	119	110	124	116		Paddy
Hülsenfrüchte	82	70	71	76	78	60	64	63	59	61		Légumes secs
Hackfrüchte	255	286	365	362	392	341	408	386	362	400		Plantes sarclées
Kartoffeln	146	151	198	172	161	166	219	217	170	214		Pommes de terre
Zuckerrüben	107	133	165	188	229	173	187	167	189	184		Betteraves sucrières
Sonstige	2	2	2	2	2	2	2	2	2	2		Autres
Handelsgewächse	85	101	89	87	100	82	89	104	105	119		Plantes industrielles
Olisaaten	6	7	6	6	4	3	3	3	4	4		Plantes oléagineuses herbacées
Textilpflanzen	9	6	7	7	5	3	2	1	1	1		Plantes textiles
Tabak	62	80	69	67	84	70	78	95	95	109		Tabac
Hopfen	:	:	:	:	:	:	:	:	:	:		Houblon
Sonstige	8	8	7	7	7	6	6	5	5	5		Autres
Gemüse	877	965	991	1 028	1 142	1 143	1 238	1 406	1 376	1 449		Légumes frais
Tomaten	177	175	189	186	190	206	214	210	225	224		Tomates
Blumenkohl	57	55	50	63	62	64	66	73	64	62		Choux-fleurs
Obst	578	707	764	761	766	693	770	785	771	900		Fruits
Zitrusfrüchte	203	180	174	225	240	283	278	266	327	353		Agrumes
Weintrauben	85	92	99	101	111	109	129	122	119	91		Raisins
Wein	579	814	819	886	1 004	923	1 118	1 102	1 032	1 022		Vin
Tafeloliven	16	9	19	15	25	17	18	20	22	17		Olives de table
Olivenöl	555	275	421	330	500	320	393	379	575	348		Huile d'olive
Baumschulerzeugnisse	2	3	3	3	5	9	12	13	16	20		Plants de pépinières
Korb- und Flechtmaterialien	1	2	2	2	3	3	2	2	2	2		Matières à tresser
Sonstige	177	184	197	203	222	216	252	282	291	304		Autres
Sämereien	:	:	:	:	:	:	:	:	:	:		Semences
Pflanzliche Endproduktion ¹⁾	4 565	4 792	5 281	5 289	5 853	5 414	6 038	6 248	6 444	6 393	6 362	Production végétale finale ¹⁾
Tiere	1 500	1 673	1 676	1 914	2 005	2 131	2 339	2 381	2 491	2 823		Animaux
Rinder ohne Kälber	549	711	731	867	932	1 033	1 052	1 035	1 060	1 199		Bovins sans veaux
Kälber	330	370	349	395	425	454	546	547	556	629		Veaux
Schweine	12	14	15	13	13	15	14	15	11	12		Porcs
Einhufer	43	52	48	53	53	49	53	54	51	54		Equidés
Schafe und Ziegen	482	430	429	477	462	454	535	573	634	722		Ovins et caprins
Geflügel	84	96	104	109	120	126	139	157	179	206		Volailles
Sonstige												Autres
Tierische Erzeugnisse	997	1 129	1 308	1 352	1 281	1 315	1 364	1 478	1 674	1 851		Produits animaux
Milch	643	777	915	1 002	940	957	961	1 076	1 229	1 389		Lait
Eier	330	328	371	330	320	338	385	385	430	448		Œufs
Wolle	11	13	13	12	11	9	9	8	8	8		Laine
Sonstige	13	11	9	8	10	11	9	9	7	7		Autres
Tierische Endproduktion ¹⁾	2 497	2 802	2 984	3 266	3 286	3 446	3 703	3 859	4 165	4 674	4 233	Production animale finale ¹⁾
Lohnarbeiten auf der landwirtschaftlichen Erzeugerstufe	:	:	:	:	:	:	:	:	:	:		Travaux agricoles à façon
+ Indirakte Steuern ²⁾	50	63	66	62	62	42	40	23	45	74		+ Impôts indirects ²⁾
Endproduktion der Landwirtschaft	7 112	7 657	8 331	8 617	9 201	8 902	9 781	10 130	10 654	11 141	10 642	Production finale de l'agriculture

Saat- und Pflanzgut	69	72	77	89	95	91	87	94	100	104		Semences et plants
Futtermittel	576	717	937	997	1 067	1 129	1 250	1 383	1 558	1 686		Aliments d'animaux
Dünge- und Bodenverbesserungsmittel	179	183	201	238	245	248	245	267	286	303		Engrais et amendements
Pflanzenschutz- und Schädlingsbekämpfungsmittel	72	82	86	95	104	98	101	100	111	114		Produits de protection de cultures
Pharmazeutische Produkte	59	64	71	75	82	85	90	100	105	107		Produits pharmaceutiques
Energie												Energie
Vieh												Bétail
Material und Geräte; Unterhaltung und Reparatur	304	332	372	390	406	420	451	479	512	531		Petit matériel; entretien et réparation
Dienstleistungen												Services
Sonstige ²⁾												Autres ²⁾
Vorleistungen insgesamt	1 259	1 450	1 744	1 884	1 999	2 071	2 224	2 422	2 672	2 845	2 646	Consommation intermédiaire totale
Bruttowertschöpfung zu Marktpreisen	5 853	6 207	6 587	6 733	7 202	6 831	7 557	7 707	7 981	8 297	7 995	Valeur ajoutée brute aux prix du marché
+ Subventionen	26	32	27	124	319	296	369	367	550	429		+ Subventions
— Indirekte Steuern	50	63	66	62	62	42	40	23	45	74		— Impôts indirects
darunter : tatsächlich abgeführte MWSt	0	0	0	0	0	0	0	0	0	0		dont : TVA réellement versée
Bruttowertschöpfung zu Faktorkosten	5 829	6 176	6 548	6 795	7 459	7 085	7 886	8 051	8 487	8 652	8 397	Valeur ajoutée brute au coût des facteurs
— Abschreibungen	499	570	606	643	696	740	800	920	971	1 036		— Amortissements
Ausrüstungsgüter												Biens d'équipement
Bauten												Bâtiments d'ouvrage
Nettowertschöpfung zu Faktorkosten	5 330	5 606	5 942	6 152	6 763	6 345	7 086	7 131	7 516	7 616	7 421	Valeur ajoutée nette au coût des facteurs
Einkommen aus unselbständiger Arbeit												Rémunération des salariés
Nettobetriebsüberschuß												Excédent net d'exploitation
Pachten und Halbpachten												Fermages et métayages
Zinsen												Intérêts
Sonstige Einkommen												Autres revenus

Anlageinvestitionen ⁴⁾

Neuanpflanzungen												Plantations nouvelles
Vieh												Bétail
Wirtschaftsgebäude	571	473	533	530	614	707	682	702	717	725		Bâtiments agricoles
Sonstige Bauten mit Ausnahme der Bodenverbesserungen												Autres ouvrages à l'exception de l'amélioration des terres
Bodenverbesserungen	120	130	144	152	173	171	187	205	222	250		Amélioration des terres
Fahrzeuge												Matériel de transport
Maschinen und andere Ausrüstungsgüter												Machines et autre équipement
Nettoerwerb von reproduzierbaren vorhandenen Anlagegütern	307	304	278	323	357	375	387	475	465	470		Acquisitions nettes de biens existants reproductibles de capital fixe
Sonstige												Autres
Bruttoanlageinvestitionen (einschl. abzugsfähiger MWSt)	998	907	955	1 005	1 144	1 253	1 251	1 382	1 404	1 446	1 411	Formation brute de capital fixe (y compris TVA déductible)
— Abschreibungen ⁵⁾	499	570	606	643	696	740	800	920	971	1 036		— Amortissements ⁵⁾
Nettoanlageinvestitionen (einschl. abzugsfähiger MWSt)	500	337	349	362	448	513	451	462	433	410	435	Formation nette de capital fixe (y compris TVA déductible)
— Abzugsfähige MWSt auf Anlagegüter	0	0	0	0	0	0	0	0	0	0		— TVA déductible sur biens de capital fixe
Nettoanlageinvestitionen (ausschl. abzugsfähiger MWSt)	500	337	349	362	448	513	451	462	433	410	435	Formation nette de capital fixe (sans TVA déductible)

Formation de capital fixe ⁴⁾

- 1) Ohne die produktweise zuzuordnenden indirekten Steuern.
2) Produktweise nicht zugeordnete indirekte Steuern.
3) Einschl. pharmazeutischer Produkte.
4) Einschl. der Anlageinvestitionen der Forstwirtschaft und Fischerei.
5) Nur Abschreibungen der Landwirtschaft; vgl. auch Fussnote 4).

- 1) Sans impôts indirects imputables par produits.
2) Impôts indirects non imputés par produits.
3) Y compris produits pharmaceutiques.
4) Y compris formation de capital fixe de la sylviculture et de la pêche.
5) Amortissements de l'agriculture seulement; voir aussi note 4).

Produkt	1963	1964	1965	1966	1967	1968	1969	1970	1971 prov.	1972 prov.	M (1970-1972)	Produit
Niederland												
in jeweiligen Preisen und Wechselkursen						aux prix et taux de change courants						
Mio Eur												
Getreide ohne Reis	100	119	109	116	128	116	115	109	126	118		Céréales sans riz
Weizen	44	59	47	54	60	48	50	56	67	67		Blé
Roggen	12	15	11	9	12	16	13	12	15	10		Seigle
Gerste	23	23	28	30	33	30	29	26	30	30		Orge
Hafer	18	19	20	21	21	21	21	14	14	9		Avoine
Körnermais	:	:	:	:	:	:	:	:	:	1		Maïs-grain
Sonstiges ¹⁾	3	3	3	2	2	1	1	0 ⁺	0 ⁺	0 ⁺		Autres ¹⁾
Rohreis	0	0	0	0	0	0	0	0	0	0		Paddy
Hülsenfrüchte	13	11	8	7	8	6	9	9	8	5		Légumes secs
Hackfrüchte	128	171	170	204	216	193	229	264	220	268		Plantes sarclées
Kartoffeln	84	88	96	130	120	103	138	174	133	173		Pommes de terre
Zuckerrüben	44	82	77	74	95	90	91	90	87	96		Betteraves sucrières
Sonstige	0 ⁺	1	-3	0 ⁺	1	0 ⁺	0 ⁺	0 ⁺	0 ⁺	-1		Autres
Handelsgewächse	16	20	12	11	9	9	8	8	13	16		Plantes industrielles
Ölsaaten	5	7	4	5	5	5	4	6	9	13		Plantes oléagineuses herbacées
Textilpflanzen	11	13	8	6	4	4	4	2	4	4		Plantes textiles
Tabak	:	:	:	:	:	:	:	:	:	:		Tabac
Hopfen	:	:	:	:	:	:	:	:	:	:		Houblon
Sonstige	:	:	:	:	:	:	:	:	:	:		Autres
Gemüse	210	203	235	247	257	279	309	333	350	364		Légumes frais
Tomaten	64	65	78	75	78	80	96	100	89	:		Tomates
Blumenkohl	6	6	8	7	7	8	7	9	10	:		Choux-fleurs
Obst	58	64	76	69	74	67	67	72	78	97		Fruits
Zitrusfrüchte	0	0	0	0	0	0	0	0	0	0		Agrumes
Weintrauben	0	0	0	0	0	0	3	0	3	0		Raisins
Wein	0	0	0	0	0	0	0	0	0	0		Vin
Tafeloliven	0	0	0	0	0	0	0	0	0	0		Olives de table
Olivenöl	0	0	0	0	0	0	0	0	0	0		Huile d'olive
Baumschulerzeugnisse	16	22	24	25	25	27	28	30	37	45		Plants de pépinières
Korb- und Flechtmaterialien	:	:	:	:	:	:	:	:	:	:		Matières à tresser
Sonstige	151	174	164	175	209	205	225	265	325	346		Autres
Sämereien	12	15	15	15	14	12	16	19	22	24		Semences
Pflanzliche Endproduktion ²⁾	692	784	798	854	926	902	992	1 090	1 159	1 259	1 169	Production végétale finale ²⁾
Tiere ³⁾	594	733	845	870	914	1 060	1 183	1 251	1 265	1 538		Animaux ³⁾
Rinder ohne Kälber	168	211	264	253	255	285	296	258	274	352		Bovins sans veaux
Kälber	60	88	95	93	96	127	149	172	188	231		Veaux
Schweine	279	336	370	387	426	485	562	627	606	736		Porcs
Einhufer	4	5	2	6	4	6	8	8	5	3		Equidés
Schafe und Ziegen	8	7	8	9	12	14	11	13	17	20		Ovins et caprins
Geflügel	75	86	106	122	121	143	156	174	175	196		Volailles
Sonstige	:	:	:	:	:	:	:	:	:	:		Autres
Tierische Erzeugnisse	610	635	707	735	801	867	909	949	1 020	1 173		Produits animaux
Milch	439	496	556	604	685	735	775	832	887	1 032		Lait
Eier	156	122	136	111	100	114	117	99	114	120		Œufs
Wolle	1	1	1	1	1	1	1	1	1	1		Laine
Sonstige ⁴⁾	14	15	15	18	15	18	16	18	18	21		Autres ⁴⁾
Tierische Endproduktion ²⁾	1 204	1 368	1 553	1 605	1 715	1 928	2 091	2 201	2 285	2 710	2 399	Production animale finale ²⁾
Lohnarbeiten auf der landwirtschaftlichen Erzeugerstufe	:	:	:	:	:	:	:	:	:	:		Travaux agricoles à façon
Endproduktion der Landwirtschaft²⁾	1 896	2 152	2 351	2 459	2 641	2 830	3 083	3 291	3 445	3 968	3 568	Production finale de l'agriculture²⁾

Saat- und Pflanzgut ¹⁾	8	10	9	11	12	9	14	21	19	23	Semences et plants ¹⁾	
Futtermittel	541	576	676	755	798	829	872	1 025	1 101	1 232	Aliments d'animaux	
Dünge- und Bodenverbesserungsmittel	101	105	107	114	122	115	105	119	130	133	Engrais et amendements	
Pflanzenschutz- und Schädlingsbekämpfungsmittel	11	13	15	16	18	18	20	23	28	28	Produits de protection de cultures	
Pharmazeutische Produkte	:	:	:	:	:	:	:	:	:	:	Produits pharmaceutiques	
Energie	33	36	38	41	44	46	45	47	50	54	Energie	
Vieh ²⁾	1	2	3	3	5	6	10	7	8	17	Bétail ³⁾	
Material und Geräte; Unterhaltung und Reparatur	112	127	133	139	150	165	165	184	221	221	Petit matériel; entretien et réparation	
Dienstleistungen	51	55	62	66	72	80	87	85	301	112	Services	
Sonstige	:	:	:	:	:	:	:	:	:	:	Autres	
Vorleistungen insgesamt ²⁾	858	924	1 043	1 145	1 221	1 268	1 318	1 510	1 637	1 820	1 656	Consommation intermédiaire totale ²⁾
Bruttowertschöpfung zu Marktpreisen ²⁾	1 038	1 228	1 308	1 314	1 420	1 562	1 765	1 781	1 808	2 149	1 913	Valeur ajoutée brute aux prix du marché ²⁾
+ Subventionen	107	118	106	67	50	23	13	13	3	3	+ Subventions	
— Indirekte Steuern	30	34	43	46	48	49	48	54	55	60	— Impôts indirects	
darunter : tatsächlich abgeführte MWSt	0	0	0	0	0	0	:	:	:	:	dont : TVA réellement versée	
Bruttowertschöpfung zu Faktorkosten	1 115	1 312	1 371	1 335	1 422	1 536	1 731	1 741	1 756	2 092	1 863	Valeur ajoutée brute au coût des facteurs
— Abschreibungen	87	94	100	110	116	120	127	145	166	176	— Amortissements	
Ausrüstungsgüter	:	:	:	:	:	:	:	:	:	:	Biens d'équipement	
Bauten	:	:	:	:	:	:	:	:	:	:	Bâtiments d'ouvrage	
Nettowertschöpfung zu Faktorkosten	1 028	1 218	1 271	1 225	1 306	1 416	1 603	1 596	1 590	1 916	1 701	Valeur ajoutée nette au coût des facteurs
Einkommen aus unselbständiger Arbeit	199	208	222	233	244	241	241	253	257	295	Rémunération des salariés	
Nettobetriebsüberschuß	829	1 010	1 049	992	1 062	1 175	1 362	1 343	1 333	1 621	Excédent net d'exploitation	
Pachten und Halbpachten	53	56	57	60	61	65	64	64	66	68	Fermages et métayages	
Zinsen	:	:	:	:	:	:	:	:	:	:	Intérêts	
Sonstige Einkommen	776	954	992	932	1 001	1 110	1 298	1 278	1 266	1 553	Autres revenus	

Anlageinvestitionen

Neuanpflanzungen	:	:	:	:	:	:	:	:	:	:		
Vieh	— 28	3	21	9	10	21	22	— 14	— 8	55		
Wirtschaftsgebäude	52	84	78	98	97	111	140	170	136	155		
Sonstige Bauten mit Ausnahme der Bodenverbesserungen	9	8	12	14	16	16	14	16	17	17		
Bodenverbesserungen	23	26	33	29	33	36	38	50	51	52		
Fahrzeuge	53	71	76	83	82	84	81	100	93	105		
Maschinen und andere Ausrüstungsgüter	:	:	:	:	:	:	:	:	:	:		
Nettoerwerb von reproduzierbaren vorhandenen Anlagegütern	:	:	:	:	:	:	:	:	:	:		
Sonstige	:	:	:	:	:	:	:	:	:	:		
Bruttoanlageinvestitionen (einschl. abzugsfähiger MWSt)	109	192	220	233	238	268	296	322	290	384	332	Formation brute de capital fixe (y compris TVA déductible)
— Abschreibungen	87	94	100	110	116	120	127	145	166	176	— Amortissements	
Nettoanlageinvestitionen (einschl. abzugsfähiger MWSt)	21	98	120	123	122	148	168	176	119	208	168	Formation nette de capital fixe (y compris TVA déductible)
— Abzugsfähige MWSt auf Anlagegüter	0	0	0	0	0	0	:	:	:	:	— TVA déductible sur biens de capital fixe	
Nettoanlageinvestitionen (ausschl. abzugsfähiger MWSt)	21	98	120	123	122	148	:	:	:	:	:	Formation nette de capital fixe (sans TVA déductible)

Formation de capital fixe

Plantations nouvelles	:	:	:	:	:	:	:	:	:	:	Plantations nouvelles	
Bétail	:	:	:	:	:	:	:	:	:	:	Bétail	
Bâtiments agricoles	:	:	:	:	:	:	:	:	:	:	Bâtiments agricoles	
Autres ouvrages à l'exception de l'amélioration des terres	:	:	:	:	:	:	:	:	:	:	Autres ouvrages à l'exception de l'amélioration des terres	
Amélioration des terres	:	:	:	:	:	:	:	:	:	:	Amélioration des terres	
Matériel de transport	:	:	:	:	:	:	:	:	:	:	Matériel de transport	
Machines et autre équipement	:	:	:	:	:	:	:	:	:	:	Machines et autre équipement	
Acquisitions nettes de biens existants reproductibles de capital fixe	:	:	:	:	:	:	:	:	:	:	Acquisitions nettes de biens existants reproductibles de capital fixe	
Autres	:	:	:	:	:	:	:	:	:	:	Autres	
Formation brute de capital fixe (y compris TVA déductible)	332	384	332	332	332	332	332	332	332	332	332	Formation brute de capital fixe (y compris TVA déductible)
— Amortissements	168	208	168	168	168	168	168	168	168	168	— Amortissements	
Formation nette de capital fixe (y compris TVA déductible)	168	176	168	168	168	168	168	168	168	168	168	Formation nette de capital fixe (y compris TVA déductible)
— TVA déductible sur biens de capital fixe	:	:	:	:	:	:	:	:	:	:	— TVA déductible sur biens de capital fixe	
Formation nette de capital fixe (sans TVA déductible)	:	:	:	:	:	:	:	:	:	:	:	Formation nette de capital fixe (sans TVA déductible)

¹⁾ Menggetreide.

²⁾ Ab 1969 : ausschl. MWSt.

³⁾ Einschl. eingeführtes Nutzvieh.

⁴⁾ Einschl. Bauernkäse.

⁵⁾ Nur Importe.

⁶⁾ Nur eingeführtes Nutzvieh.

¹⁾ Mélanges de céréales.

²⁾ A partir de 1969 : TVA exclue.

³⁾ Y compris bétail de rente importé.

⁴⁾ Y compris fromage de ferme.

⁵⁾ Importations seules.

⁶⁾ Seulement bétail de rente importé.

Produkt	1963	1964	1965	1966	1967	1968	1969	1970	1971 prov.	1972 prov.	M (1970-1972)	Produit
Belgique/België												
in jeweiligen Preisen und Wechselkursen						aux prix et taux de change courants						
Mio Eur												
Getreide ohne Reis	82	99	87	71	86	87	72	75	87	130		Céréales sans riz
Weizen	67	85	72	55	71	72	63	66	78	87		Blé
Roggen ¹⁾	2	1	1	1	1	1	1	1	1	3		Seigle ¹⁾
Gerste	11	11	12	13	12	12	5	6	6	35		Orge
Hafer	2	2	2	2	2	2	2	3	2	5		Avoine
Körnermais	:	:	:	:	:	:	:	:	:	:		Mais-grain
Sonstiges	:	:	:	:	:	:	:	:	:	:		Autres
Rohreis	0	0	0	0	0	0	0	0	0	0		Paddy
Hülsenfrüchte	2	3	2	2	2	2	2	2	1	1		Légumes secs
Hackfrüchte	78	95	102	102	91	102	137	107	111	148		Plantes sarclées
Kartoffeln	39	40	54	55	26	34	65	35	27	70		Pommes de terre
Zuckerrüben	38	54	47	46	64	67	71	71	83	78		Betteraves sucrières
Sonstige	1	1	1	1	1	1	1	1	1	1		Autres
Handelsgewächse	17	16	13	9	9	9	10	9	11	12		Plantes industrielles
Ölsaaten	:	0+	0+	0+	0+	0+	0+	0+	0+	0+		Plantes oléagineuses herbacées
Textilpflanzen	13	12	9	6	6	6	5	4	4	4		Plantes textiles
Tabak	2	1	1	1	1	1	1	2	2	2		Tabac
Hopfen	2	3	3	2	2	2	4	3	5	5		Houblon
Sonstige	0+	0+	0+	0+	0+	0+	0+	0+	0+	0+		Autres
Gemüse	153	153	162	178	191	187	193	203	205	231		Légumes frais
Tomaten	2	3	3	2	2	2	2	1	3	2		Tomates
Blumenkohl	5	3	5	4	4	5	3	4	5	6		Choux-fleurs
Obst	35	45	42	41	45	39	53	55	60	69		Fruits
Zitrusfrüchte	0	0	0	0	0	0	0	0	0	0		Agrumes
Weintrauben	5	5	5	5	6	5	6	7	7	7		Raisins
Wein	:	:	:	:	:	:	:	:	:	:		Vin
Tafeloliven	0	0	0	0	0	0	0	0	0	0		Olives de table
Olivenöl	0	0	0	0	0	0	0	0	0	0		Huile d'olive
Baumschulerzeugnisse	20	21	24	14	15	16	16	17	16	19		Plants de pépinières
Korb- und Flechtmaterialien	0	0	0	0	0	0	0	0	0	0		Matières à tresser
Sonstige	36	39	41	45	47	48	56	61	64	71		Autres
Sämereien	1	1	1	1	1	1	1	1	1	1		Semences
Pflanzliche Endproduktion ²⁾	428	476	478	467	492	495	544	535	563	689	596	Production végétale finale ²⁾
Tiere	426	453	513	553	589	667	783	854	824	1 021		Animaux
Rinder ohne Kälber	191	176	188	212	212	226	238	248	277	325		Bovins sans veaux
Kälber	37	31	30	33	30	35	51	54	55	69		Veaux
Schweine	183	175	202	233	262	311	369	432	428	533		Porcs
Einfuhr	5	7	5	8	5	6	5	7	6	5		Equidés
Schafe und Ziegen	2	1	2	1	2	2	2	0	1	3		Ovins et caprins
Geflügel	51	51	58	54	54	54	64	69	69	79		Volailles
Sonstige	6	6	6	7	7	7	7	8	8	9		Autres
Veränderung des Viehbestandes ³⁾	- 49	6	22	5	17	26	47	36	- 19	0		Variation du cheptel ³⁾
Tierische Erzeugnisse	364	383	429	419	423	445	444	420	439	484		Produits animaux
Milch	285	320	351	354	356	363	347	338	340	370		Lait
Eier	78	62	77	64	67	82	97	82	98	114		Œufs
Wolle	1	1	1	1	0+	0+	0+	0+	0+	0+		Laine
Sonstige	:	:	:	:	:	:	:	:	:	:		Autres
Tierische Endproduktion ²⁾	790	836	942	972	1 012	1 112	1 228	1 274	1 263	1 506	1 348	Production animale finale ²⁾
Lohnarbeiten auf der landwirtschaftlichen Erzeugerstufe	:	:	:	:	:	:	:	:	:	:		Travaux agricoles à façon
+ MWSt ⁴⁾	0	0	0	0	0	0	0	0	97	117		+ TVA ⁴⁾
Endproduktion der Landwirtschaft	1 218	1 312	1 420	1 439	1 504	1 607	1 772	1 809	1 923	2 312	2 015	Production finale de l'agriculture

Saat- und Pflanzgut	18	17	18	18	18	16	18	20	21	30	Semences et plants
Futtermittel	261	271	332	381	410	435	494	597	609	728	Aliments d'animaux
Dünger- und Bodenverbesserungsmittel	74	85	83	90	97	107	101	102	118	145	Engrais et amendements
Pflanzenschutz- und Schädlingsbekämpfungsmittel	80	107	106	109	114	119	126	136	159	216	Produits de protection de cultures Produits pharmaceutiques Energie Bétail
Pharmazeutische Produkte											
Energie	:	:	:	:	:	:	:	:	:	:	
Vieh	:	:	:	:	:	:	:	:	:	:	
Material und Geräte; Unterhaltung und Reparatur	2	2	2	2	3	3	3	3	3	4	Petit matériel; entretien et réparation
Dienstleistungen	:	:	:	:	:	:	:	:	:	:	Services
Sonstige	3	4	3	3	2	2	2	1	1	1	Autres
Vorleistungen insgesamt	438	486	544	603	644	682	744	859	911	1 125	965 Consommation intermédiaire totale
Bruttowertschöpfung zu Marktpreisen	780	826	876	836	860	925	1 028	950	1 012	1 187	1 050 Valeur ajoutée brute aux prix du marché
+ Subventionen	10	9	11	8	5	6	9	18	5	5	+ Subventions
— Indirekte Steuern	1	1	2	2	2	2	2	2	2	:	— Impôts indirects
darunter : tatsächlich abgeführte MWSt	0	0	0	0	0	0	0	0	:	:	dont : TVA réellement versée
Bruttowertschöpfung zu Faktorkosten	789	834	885	842	863	929	1 035	966	1 014	1 192	1 057 Valeur ajoutée brute au coût des facteurs
— Abschreibungen	64	68	69	72	76	80	76	80	84	82	— Amortissements
Ausrüstungsgüter	:	:	:	:	:	:	:	:	:	:	Biens d'équipement
Bauten	:	:	:	:	:	:	:	:	:	:	Bâtiments d'ouvrage
Nettowertschöpfung zu Faktorkosten	725	766	816	770	787	849	959	886	930	1 110	975 Valeur ajoutée nette au coût des facteurs
Einkommen aus unselbständiger Arbeit	43	43	44	45	46	46	42	45	44	49	Rémunération des salariés
Nettobetriebsüberschuß	682	723	772	725	741	803	917	841	886	1 061	Excédent net d'exploitation
Pachten und Halbpachten	118	122	125	127	129	129	132	134	135	149	Fermages et métayages
Zinsen	10	12	14	16	19	21	24	27	29	23	Intérêts
Sonstige Einkommen	554	589	633	582	593	653	761	680	722	889	Autres revenus

Anlageinvestitionen

Neuanpflanzungen	:	:	:	:	:	:	:	:	:	:	Plantations nouvelles
Vieh	— 22	— 1	4	0	4	14	3	— 15	— 13	29	Bétail
Wirtschaftsgebäude	14	16	16	20	28	31	37	28	20	31	Bâtiments agricoles
Sonstige Bauten mit Ausnahme der Bodenverbesserungen	1	2	2	2	3	4	4	5	6	7	Autres ouvrages à l'exception de l'amélioration des terres
Bodenverbesserungen	1	1	1	1	1	2	2	2	2	2	Amélioration des terres
Fahrzeuge	49	57	64	74	60	65	68	90	75	24	Matériel de transport
Maschinen und andere Ausrüstungsgüter	:	:	:	:	:	:	:	:	:	82	Machines et autre équipement
Nettoerwerb von reproduzierbaren vorhandenen Anlagegütern	:	:	:	:	:	:	:	:	:	:	Acquisitions nettes de biens existants reproductibles de capital fixe
Sonstige	17	19	21	20	20	21	23	22	21	28	Autres
Bruttoanlageinvestitionen (einschl. abzugsfähiger MWSt)	60	94	108	117	116	137	137	132	111	202	148 Formation brute de capital fixe (y compris TVA déductible)
— Abschreibungen	64	68	69	72	76	80	76	80	84	82	— Amortissements
Nettoanlageinvestitionen (einschl. abzugsfähiger MWSt)	— 4	27	39	45	40	57	61	52	28	120	67 Formation nette de capital fixe (y compris TVA déductible)
— Abzugsfähige MWSt auf Anlagegüter	0	0	0	0	0	0	0	0	:	:	— TVA déductible sur biens de capital fixe
Nettoanlageinvestitionen (ausschl. abzugsfähiger MWSt)	— 4	27	39	45	40	57	61	52	:	:	Formation nette de capital fixe (sans TVA déductible)

Formation de capital fixe

1) Einschl. Wintermenggetreide.

2) Ab 1971 : Ausschl. produktweise zuzuordnender MWSt.

3) Globale Veränderung des Viehbestandes, die nicht auf die Endproduktion nach Tierarten aufgeteilt ist.

4) Ab 1971 : Produktweise nicht zugeordnete MWSt.

N.B. 1972 : Geänderte Berechnungsmethode.

1) Y compris metail.

2) A partir de 1971 : sans TVA imputable par produits.

3) Variation globale du cheptel non répartie sur la production finale suivant les espèces d'animaux.

4) A partir de 1971 : TVA non imputée par produits.

N.B. 1972 : méthode de calcul modifiée.

Produkt	1963	1964	1965	1966	1967	1968	1969	1970	1971	1972	M (1970-1972)	Produit
Luxembourg												
in jeweiligen Preisen und Wechselkursen						aux prix et taux de change courants						
	Mio Eur											
Getreide ohne Reis	6	5	5	5	6	5	4	3	6	6		Céréales sans riz
Weizen	5	4	5	4	4	4	3	2	4	3		Blé
Roggen	1	1	0+	0+	1	0+	0+	0+	0+	0+		Seigle
Gerste	0+	0+	0+	1	1	1	1	1	1	2		Orge
Hafer	0+	0+	0+	0+	0+	0+	0+	0+	1	1		Avoine
Körnermais	:	:	:	:	:	:	:	:	:	:		Mais-grain
Sonstiges	:	:	:	:	:	:	:	:	:	:		Autres
Rohreis	0	0	0	0	0	0	0	0	0	0		Paddy
Hülsenfrüchte	:	:	:	:	:	:	:	:	:	:		Légumes secs
Hackfrüchte	2	2	2	2	1	2	2	2	2	2		Plantes sarclées
Kartoffeln	2	2	2	2	1	2	2	2	2	2		Pommes de terre
Zuckerrüben	:	:	:	:	:	0+	0+	0+	0+	0+		Betteraves sucrières
Sonstige	:	:	:	:	:	:	:	:	:	:		Autres
Handelsgewächse	:	:	:	:	:	:	:	:	:	:		Plantes industrielles
Ölsaaten	:	:	:	:	:	:	:	:	:	:		Plantes oléagineuses herbacées
Textilpflanzen	:	:	:	:	:	:	:	:	:	:		Plantes textiles
Tabak	:	:	:	:	:	:	:	:	:	:		Tabac
Hopfen	:	:	:	:	:	:	:	:	:	:		Houblon
Sonstige	:	:	:	:	:	:	:	:	:	:		Autres
Gemüse	1	1	1	1	1	1	1	1	1	1		Légumes frais
Tomaten	:	:	:	:	:	:	:	:	:	:		Tomates
Blumenkohl	:	:	:	:	:	:	:	:	:	:		Choux-fleurs
Obst	2	1	2	2	3	2	2	2	2	2		Fruits
Zitrusfrüchte	0	0	0	0	0	0	0	0	0	0		Agrumes
Weintrauben	:	:	:	:	:	:	:	:	:	:		Raisins
Wein	4	5	4	4	4	4	5	10	4	6		Vin
Tafeloliven	0	0	0	0	0	0	0	0	0	0		Olives de table
Olivenöl	0	0	0	0	0	0	0	0	0	0		Huile d'olive
Baumschulerzeugnisse	:	:	:	:	:	:	:	:	:	:		Plants de pépinières
Korb- und Flechtmaterialien	:	:	:	:	:	:	:	:	:	:		Matières à tresser
Sonstige	:	:	:	:	:	:	:	:	:	:		Autres
Sämereien	:	:	:	:	:	:	:	:	:	:		Semences
Pflanzliche Endproduktion	15	14	14	14	15	14	14	18	15	18	17	Production végétale finale
Tiere	19	22	22	23	25	22	24	24	26	28		Animaux
Rinder ohne Kälber	9	11	11	12	14	13	13	14	16	18		Bovins sans veaux
Kälber	1	1	1	1	1	0	1	1	1	1		Veaux
Schweine	9	10	10	10	10	9	10	9	9	9		Porcs
Einhufer	:	:	:	:	:	:	:	:	:	:		Equidés
Schafe und Ziegen	:	:	:	:	:	:	:	:	:	:		Ovins et caprins
Geflügel	0+	0+	0+	0+	0+	0+	0+	0+	0+	0+		Volailles
Sonstige	:	:	:	:	:	:	:	:	:	:		Autres
Tierische Erzeugnisse	19	20	21	22	22	23	23	25	26	30		Produits animaux
Milch	16	17	18	19	19	20	20	22	23	26		Lait
Eier	3	3	3	3	3	3	3	3	3	4		Œufs
Wolle	:	:	:	:	:	:	:	:	:	:		Laine
Sonstige	:	:	:	:	:	:	:	:	:	:		Autres
Tierische Endproduktion	38	42	43	45	47	45	47	49	52	58	53	Production animale finale
Lohnarbeiten auf der landwirtschaftlichen Erzeugerstufe	:	:	:	:	:	:	:	:	:	:		Travaux agricoles à façon
Endproduktion der Landwirtschaft	53	56	57	59	62	59	61	67	67	76	70	Production finale de l'agriculture

Saat- und Pflanzgut	1	1	1	1	1	1	1	1	1	1	Semences et plants
Futtermittel	7	10	11	11	12	12	13	13	14	16	Aliments d'animaux
Dünge- und Bodenverbesserungsmittel	3	3	3	3	3	3	3	3	4	5	Engrais et amendements
Pflanzenschutz- und Schädlingsbekämpfungsmittel	0 ⁺	0 ⁺	0 ⁺	0 ⁺	0 ⁺	0 ⁺	0 ⁺	0 ⁺	0 ⁺	0 ⁺	Produits de protection de cultures
Pharmazeutische Produkte	:	:	:	:	:	:	:	:	:	:	Produits pharmaceutiques
Energie	1	1	1	1	1	1	2	2	2	2	Energie
Vieh	:	:	:	:	:	:	:	:	:	:	Bétail
Material und Geräte; Unterhaltung und Reparatur	2	2	2	2	2	2	2	3	3	3	Petit matériel; entretien et réparation
Dienstleistungen	:	:	:	:	:	:	:	:	:	:	Services
Sonstige	3	3	3	4	4	4	3	4	4	4	Autres
Vorleistungen insgesamt	17	20	21	22	23	23	24	26	28	30	28 Consommation intermédiaire totale
Bruttowertschöpfung zu Marktpreisen	36	36	36	37	39	36	37	41	40	46	42 Valeur ajoutée brute aux prix du marché
+ Subventionen	0 ⁺	0 ⁺	0 ⁺	0 ⁺	0 ⁺	0 ⁺	0	0	0	0 ⁺	+ Subventions
— Indirekte Steuern	1	1	1	1	1	1	1	1	1	1	— Impôts indirects
darunter : tatsächlich abgeführte MWSt	0	0	0	0	0	0	0	:	:	:	dont : TVA réellement versée
Bruttowertschöpfung zu Faktorkosten	35	35	35	36	38	35	36	40	39	45	41 Valeur ajoutée brute au coût des facteurs
— Abschreibungen	6	6	7	7	7	7	8	8	9	9	— Amortissements
Ausrüstungsgüter	5	5	5	5	5	5	:	:	:	:	Biens d'équipement
Bauten	1	1	2	2	2	2	:	:	:	:	Bâtiments d'ouvrage
Nettowertschöpfung zu Faktorkosten	29	29	28	30	31	28	28	32	30	36	33 Valeur ajoutée nette au coût des facteurs
Einkommen aus unselbständiger Arbeit	2	2	2	2	2	2	2	2	2	2	Rémunération des salariés
Nettobetriebsüberschuß	27	27	26	28	29	26	26	30	28	34	Excédent net d'exploitation
Pachten und Halbpachten	2	2	2	2	2	2	2	3	3	3	Fermages et métayages
Zinsen	0	0	0	1	1	1	1	1	1	2	Intérêts
Sonstige Einkommen	25	25	24	25	26	23	23	26	25	30	Autres revenus

Anlageinvestitionen ¹⁾

Neuanpflanzungen	0,2	0,2	0,2	0,3	0,2	0,2	0,2	0,3	0,4	0,7	Plantations nouvelles
Vieh	0,3	— 0,5	0,9	1,0	0,9	1,0	0,3	0,4	0,3	3,1	Bétail
Wirtschaftsgebäude	0,9	1,0	1,1	1,1	0,9	1,5	1,4	4,2	4,3	5,8	Bâtiments agricoles
Sonstige Bauten mit Ausnahme der Bodenverbesserungen											
Bodenverbesserungen	0,1	0,1	0,1	0,2	0,1	0,2	0,4	0,9	1,8	1,3	Autres ouvrages à l'exception de l'amélioration des terres
Fahrzeuge	4,2	3,7	4,3	4,2	3,4	3,4	2,8	2,1	5,1	3,3	Amélioration des terres
Maschinen und andere Ausrüstungsgüter											
Nettoerwerb von reproduzierbaren vorhandenen Anlagegütern	:	:	:	:	:	:	:	:	:	:	Matériel de transport
Sonstige	:	:	:	:	:	:	:	:	:	:	Machines et autre équipement
Bruttoanlageinvestitionen (einschl. abzugsfähiger MWSt)	5,7	4,5	6,6	6,8	5,5	6,3	5,1	7,9	11,9	14,1	11,3 Formation brute de capital fixe (y compris TVA déductible)
— Abschreibungen	6	6	7	7	7	7	8	8	9	9	— Amortissements
Nettoanlageinvestitionen (einschl. abzugsfähiger MWSt)	— 0,2	— 1,4	— 0,2	— 0,2	— 1,8	— 1,3	— 2,9	— 0,5	3,1	5,1	2,6 Formation nette de capital fixe (y compris TVA déductible)
— Abzugsfähige MWSt auf Anlagegüter	0	0	0	0	0	0	0	:	:	:	— TVA déductible sur biens de capital fixe
Nettoanlageinvestitionen (ausschl. abzugsfähiger MWSt)	— 0,2	— 1,4	— 0,2	— 0,2	— 1,8	— 1,3	— 2,9	:	:	:	Formation nette de capital fixe (sans TVA déductible)

Formation de capital fixe ¹⁾

¹⁾ Abweichend von der Darstellung für die anderen Länder konnte hier auf eine Dezimale nicht verzichtet werden.

¹⁾ Par dérogation à la présentation concernant les autres pays, on n'a pas pu renoncer ici à une décimale.

Produkt	1963	1964	1965	1966	1967	1968	1969 prov.	1970 prov.	1971 prov.	1972 prov.	M (1970-1972)	Produit	
United Kingdom ¹⁾													
in jeweiligen Preisen und Wechselkursen						aux prix et taux de change courants							
	Mio Eur												
Getreide ohne Reis						488	623	557	713			Céréales sans riz	
Weizen						178	268	249	326			Blé	
Roggen						0 ⁺	0 ⁺	1	1			Seigle	
Gerste						291	328	289	365			Orge	
Hafer						18	25	18	19			Avoine	
Körnermais						:	:	0 ⁺	0 ⁺			Mais-grain	
Sonstiges						1	1	1	1			Autres	
Rohreis						0	0	0	0			Paddy	
Hülsenfrüchte						:	:	:	:			Légumes secs	
Hackfrüchte						413	360	390	394			Plantes sarclées	
Kartoffeln						316	254	253	273			Pommes de terra	
Zuckerrüben						97	106	137	120			Betteraves sucrières	
Sonstige						:	:	:	:			Autres	
Handelsgewächse						17	19	21	21			Plantes industrielles	
Olisaaten						:	:	:	:			Plantes oléagineuses herbacées	
Textilpflanzen						:	:	:	:			Plantes textiles	
Tabak						:	:	:	:			Tabac	
Hopfen						17	19	21	21			Houblon	
Sonstige						:	:	:	:			Autres	
Gemüse						422	436	450	479			Légumes frais	
Tomaten						:	:	:	:			Tomates	
Blumenkohl						:	:	:	:			Choux-fleurs	
Obst						158	162	179	232			Fruits	
Zitrusfrüchte						0	0	0	0			Agrumes	
Weintrauben						0	0	0	0			Raisins	
Wein						0	0	0	0			Vin	
Tafeloliven						0	0	0	0			Olives de table	
Olivenöl						0	0	0	0			Huile d'olive	
Baumschulerzeugnisse						140	147	152	169			Plants de pépinières	
Korb- und Flechtmaterialien						0	0	0	0			Matières à tresser	
Sonstige ²⁾						47	47	42	43			Autres ²⁾	
Sämereien						14	13	15	16			Semences	
Pflanzliche Endproduktion						1 684	1 793	1 792	2 051	1 879		Production végétale finale	
Tiere						1 889	2 107	2 382	2 943			Animaux	
Rinder ohne Kälber						765	894	1 068	1 388			Bovins sans veaux	
Kälber						575	640	662	797			Veaux	
Schweine						27	31	38	46			Porcs	
Einhufer						187	198	226	301			Equidés	
Schafe und Ziegen						314	327	370	391			Ovins et caprins	
Geflügel						21	17	18	20			Volailles	
Sonstige ³⁾						1 598	1 753	1 915	1 980			Autres ³⁾	
Tierische Erzeugnisse						1 092	1 229	1 401	1 502			Produits animaux	
Milch						474	502	490	455			Lait	
Eier						22	15	15	15			Eufs	
Wolle						10	7	9	8			Laine	
Sonstige ⁴⁾						3 486	3 860	4 296	4 923	4 360		Autres ⁴⁾	
Tierische Endproduktion						3 486	3 860	4 296	4 923	4 360		Production animale finale	
Lohnarbeiten auf der landwirtschaftlichen Erzeugerstufe						:	:	:	:			Travaux agricoles à façon	
Endproduktion der Landwirtschaft						5 171	5 653	6 088	6 974	6 238		Production finale de l'agriculture	

Saat- und Pflanzgut ¹⁾	144	151	140	156	Semences et plants ¹⁾
Futtermittel ²⁾	1 331	1 556	1 477	1 720	Aliments d'animaux ²⁾
Dünge- und Bodenverbesserungsmittel ³⁾	342	411	545	387	Engrais et amendements ³⁾
Pflanzenschutz- und Schädlingsbekämpfungsmittel ⁴⁾	36	40	43	45	Produits de protection de cultures ⁴⁾
Pharmazeutische Produkte ⁵⁾	59	65	74	80	Produits pharmaceutiques ⁵⁾
Energie ⁶⁾	201	225	248	271	Energie ⁶⁾
Vieh ⁷⁾	175	188	225	226	Bétail ⁷⁾
Material und Geräte; Unterhaltung und Reparatur ⁸⁾	448	487	524	570	Petit matériel; entretien et réparation ⁸⁾
Dienstleistungen	0	0	0	0	Services
Sonstige ⁹⁾	224	242	255	270	Autres ⁹⁾
Anfangs- minus Endbestände	13	- 13	- 76	87	Stocks de début moins stocks finals
Vorleistungen insgesamt	2 972	3 353	3 456	3 812	3 540 Consommation intermédiaire totale
Bruttowertschöpfung zu Marktpreisen	2 198	2 302	2 633	3 163	2 699 Valeur ajoutée brute aux prix du marché
+ Subventionen	538	526	617	358	+ Subventions
- Indirekte Steuern					- Impôts indirects
darunter : tatsächlich abgeführte MWSt	0	0	0	0	dont : TVA réellement versée
Bruttowertschöpfung zu Faktorkosten	2 736	2 825	3 250	3 521	3 199 Valeur ajoutée brute au coût des facteurs
- Abschreibungen	442	482	552	619	- Amortissements
Ausrüstungsgüter	:	:	:	:	Biens d'équipement
Bauten	:	:	:	:	Bâtiments d'ouvrage
Nettowertschöpfung zu Faktorkosten	2 297	2 345	2 698	2 902	2 648 Valeur ajoutée nette au coût des facteurs
Einkommen aus unselbständiger Arbeit	828	888	970	1 090	Rémunération des salariés
Nettobetriebsüberschuß	1 471	1 452	1 720	1 812	Excédent net d'exploitation
Pachten und Halbpachten	132	132	125	122	Fermages et métayages
Zinsen	103	101	94	118	Intérêts
Sonstige Einkommen	1 234	1 219	1 512	1 572	Autres revenus

Anlageinvestitionen

Neuanpflanzungen				
Vieh				
Wirtschaftsgebäude				
Sonstige Bauten mit Ausnahme der Bodenverbesserungen				
Bodenverbesserungen				
Fahrzeuge				
Maschinen und andere Ausrüstungsgüter				
Nettoerwerb von reproduzierbaren vorhandenen Anlagegütern				
Sonstige				
Bruttoanlageinvestitionen (einschl. abzugsfähiger MWSt)				
- Abschreibungen				
Nettoanlageinvestitionen (einschl. abzugsfähiger MWSt)				
- Abzugsfähige MWSt auf Anlagegüter				
Nettoanlageinvestitionen (ausschl. abzugsfähiger MWSt)				

Formation de capital fixe

Plantations nouvelles
Bétail
Bâtiments agricoles
Autres ouvrages à l'exception de l'amélioration des terres
Amélioration des terres
Matériel de transport
Machines et autre équipement
Acquisitions nettes de biens existants reproductibles de capital fixe
Autres
Formation brute de capital fixe (y compris TVA déductible)
- Amortissements
Formation nette de capital fixe (y compris TVA déductible)
- TVA déductible sur biens de capital fixe
Formation nette de capital fixe (sans TVA déductible)

¹⁾ CAMP., z.B. 1972 : 1.6.1972-31.5.1973.

²⁾ Einschl. Raps, Senfsamen, Hecken- und Schalenobst.

³⁾ Einschl. exportiertes Zuchtvieh und Exportgeflügel.

⁴⁾ Einschl. Ziegenmilch und Bruteier für den Export.

⁵⁾ Ausgaben.

¹⁾ CAMP., p.ex. 1972 : 1.6.1972-31.5.1973.

²⁾ Y compris graines de colza, de moutarde, baies et fruits à coque.

³⁾ Y compris animaux d'élevage exportés et volailles pour l'exportation.

⁴⁾ Y compris lait de chèvre et œufs à couver pour l'exportation.

⁵⁾ Dépenses.

Produkt	1963	1964	1965	1966	1967	1968	1969	1970	1971	1972 prov.	M (1970-1972)	Produit
Danmark												
in jeweiligen Preisen und Wechselkursen						aux prix et taux de change courants						
Mio Eur												
Getreide ohne Reis								151	224	267		Céréales sans riz
Weizen								38	45	53		Blé
Roggen								9	11	12		Seigle
Gerste								91	146	178		Orge
Hafer								14	23	23		Avoine
Körnermais								0	0	0		Mais-grain
Sonstiges								0	0	0		Autres
Rohreis								0	0	0		Paddy
Hülsenfrüchte								4	4	3		Légumes secs
Hackfrüchte								53	60	76		Plantes sarclées
Kartoffeln								16	17	25		Pommes de terre
Zuckerrüben								37	43	51		Betteraves sucrières
Sonstige								0	0	0		Autres
Handelsgewächse								6	9	11		Plantes industrielles
Ölsaaten								4	7	:		Plantes oléagineuses herbacées
Textilpflanzen								0	0	0		Plantes textiles
Tabak								0	0	0		Tabac
Hopfen								0	0	0		Houblon
Sonstige								2	2	:		Autres
Gemüse								43	43	48		Légumes frais
Tomaten								9	10	12		Tomates
Blumenkohl								3	3	3		Choux-fleurs
Obst								21	21	23		Fruits
Zitrusfrüchte								0	0	0		Agrumes
Weintrauben								0	0	0		Raisins
Wein								0	0	0		Vin
Tafeloliven								0	0	0		Olives de table
Olivendöl								0	0	0		Huile d'olive
Baumschulerzeugnisse								:	:	:		Plants de pépinières
Korb- und Flechtmaterialien								0	0	0		Matières à tresser
Sonstige								93	100	107		Autres
Sämereien								19	23	23		Semences
Pflanzliche Endproduktion								370	462	535	456	Production végétale finale
Tiere								980	978	1 085		Animaux
Rinder ohne Kälber								139	148	188		Bovins sans veaux
Kälber								94	95	127		Veaux
Schweine								657	638	659		Porcs
Einhufer								2	2	3		Equidés
Schafe und Ziegen								1	1	1		Ovins et caprins
Geflügel								42	44	49		Volailles
Sonstige								45	50	59		Autres
Tierische Erzeugnisse								471	513	574		Produits animaux
Milch								419	463	522		Lait
Eier								44	41	41		Œufs
Wolle								0 ⁺	0 ⁺	0 ⁺		Laine
Sonstige								9	10	11		Autres
Tierische Endproduktion								1 452	1 491	1 659	1 534	Production animale finale
Lohnarbeiten auf der landwirtschaftlichen Erzeugerstufe								:	:	:		Travaux agricoles à façon
Endproduktion der Landwirtschaft								1 822	1 953	2 194	1 990	Production finale de l'agriculture

Saat- und Pflanzgut					46	50	51	Semences et plants
Futtermittel					443	469	512	Aliments d'animaux
Dünge- und Bodenverbesserungsmittel					117	119	125	Engrais et amendements
Pflanzenschutz- und Schädlingsbekämpfungsmittel					62	66	70	} Produits de protection de cultures Produits pharmaceutiques
Pharmazeutische Produkte					49	52	53	
Energie					:	:	:	Energie
Vieh					:	:	:	Bétail
Material und Geräte; Unterhaltung und Reparatur					81	87	91	Petit matériel; entretien et réparation
Dienstleistungen					55	57	64	Services
Sonstige					0	0	0	Autres
Vorleistungen insgesamt					851	901	967	906 Consommation intermédiaire totale
Bruttowertschöpfung zu Marktpreisen					970	1 052	1 227	1 083 Valeur ajoutée brute aux prix du marché
+ Subventionen					15	8	7	+ Subventions
— Indirekte Steuern					127	148	172	— Impôts indirects
darunter : tatsächlich abgeführte MWSt					:	:	:	dont : TVA réellement versée
Bruttowertschöpfung zu Faktorkosten					858	912	1 062	944 Valeur ajoutée brute au coût des facteurs
— Abschreibungen								— Amortissements
Ausrüstungsgüter								Biens d'équipement
Bauten								Bâtiments d'ouvrage
Nettowertschöpfung zu Faktorkosten								Valeur ajoutée nette au coût des facteurs
Einkommen aus unselbständiger Arbeit								Rémunération des salariés
Nettobetriebsüberschuß								Excédent net d'exploitation
Pachten und Halbpachten								Fermages et métayages
Zinsen								Intérêts
Sonstige Einkommen								Autres revenus

Anlageinvestitionen ¹⁾

Neuanpflanzungen							
Vieh					— 17	— 7	16
Wirtschaftsgebäude					38	49	51
Sonstige Bauten mit Ausnahme der Bodenverbesserungen					47	48	49
Bodenverbesserungen					13	14	14
Fahrzeuge					30	32	36
Maschinen und andere Ausrüstungsgüter					74	85	94
Nettoerwerb von reproduzierbaren vorhandenen Anlagegütern					:	:	:
Sonstige					:	:	:
Bruttoanlageinvestitionen (einschl. abzugsfähiger MWSt)					186	220	259
— Abschreibungen							
Nettoanlageinvestitionen (einschl. abzugsfähiger MWSt)							
— Abzugsfähige MWSt auf Anlagegüter							
Nettoanlageinvestitionen (ausschl. abzugsfähiger MWSt)							

Formation de capital fixe ¹⁾

Plantations nouvelles							
Bétail							
Bâtiments agricoles							
Autres ouvrages à l'exception de l'amélioration des terres							
Amélioration des terres							
Matériel de transport							
Machines et autre équipement							
Acquisitions nettes de biens existants reproductibles de capital fixe							
Autres							
Formation brute de capital fixe (y compris TVA déductible)					222		
— Amortissements							
Formation nette de capital fixe (y compris TVA déductible)							
— TVA déductible sur biens de capital fixe							
Formation nette de capital fixe (sans TVA déductible)							

¹⁾ Außer Anlageinvestitionen des Gartenbaus, der Pelztierzucht und von Maschinenringen.

¹⁾ A l'exclusion de la formation de capital fixe de l'horticulture, de l'élevage des animaux de fourrure et des pools d'utilisation de matériel agricole.

Produkt	1963	1964	1965	1966	1967	1968	1969	1970	1971 prov.	1972 prov.	M (1970-1972)	Produit
EUR-6												
in Preisen und Wechselkursen von 1963						Mio Eur						aux prix et taux de change de 1963
Getreide ohne Reis	2 871	3 128	3 270	3 046	3 726	3 836	3 774	3 630	4 454	4 485		Céréales sans riz
Weizen	1 920	2 252	2 429	2 062	2 508	2 593	2 491	2 369	2 836	2 881		Blé
Roggen	171	195	130	127	170	160	122	127	160	147		Seigle
Gerste	448	438	402	449	600	582	578	466	610	718		Orge
Hafer	74	59	60	105	134	116	110	38	130	85		Avoine
Körnermais	250	177	242	297	309	381	470	629	717	654		Maïs-grain
Sonstiges	8	7	7	6	5	4	4	2	3	1		Autres
Rohreis	80	89	72	85	104	84	112	107	114	93		Paddy
Hülsenfrüchte	126	114	101	101	99	87	90	91	76	64		Légumes secs
Hackfrüchte	1 324	1 239	1 226	1 323	1 449	1 401	1 360	1 407	1 403	1 457		Plantes sarclées
Kartoffeln	701	524	570	649	703	576	557	639	566	623		Pommes de terre
Zuckerrüben	619	711	655	671	741	821	800	763	834	833		Betteraves sucrières
Sonstige	4	4	1	3	5	4	3	3	3	2		Autres
Handelsgewächse	321	365	353	347	381	372	379	400	423	431		Plantes industrielles
Ölsaaten	55	74	82	79	101	112	112	139	156	162		Plantes oléagineuses herbacées
Textilpflanzen	73	84	61	60	51	41	43	28	37	32		Plantes textiles
Tabak	123	137	137	136	148	138	136	137	135	146		Tabac
Hopfen	49	49	50	49	58	58	62	71	69	64		Houblon
Sonstige	21	21	23	23	23	23	26	26	25	24		Autres
Gemüse	2 109	2 245	2 257	2 381	2 517	2 468	2 541	2 636	2 569	2 242		Légumes frais
Tomaten	:	:	:	:	:	:	:	:	:	:		Tomates
Blumenkohl	:	:	:	:	:	:	:	:	:	:		Choux-fleurs
Obst	1 392	1 326	1 275	1 423	1 450	1 569	1 546	1 608	1 573	1 429		Fruits
Zitrusfrüchte	203	226	225	252	272	319	319	302	326	313		Agrumes
Weintrauben	117	132	149	150	161	153	156	162	149	113		Raisins
Wein	1 535	1 766	1 739	1 665	1 812	1 752	1 610	1 957	1 683	1 693		Vin
Tafeloliven	17	10	17	13	23	16	15	16	20	15		Olives de table
Olivenöl	556	316	403	331	556	399	489	432	639	377		Huile d'olive
Baumschulerzeugnisse	99	107	113	110	120	123	126	121	127	154		Plants de pépinières
Korb- und Flechtmaterialien	3	2	2	3	4	3	3	2	2	2		Matières à tresser
Sonstige	805	910	982	999	1 123	1 132	1 195	1 259	1 366	1 475		Autres
Sämereien	:	:	:	:	:	:	:	:	:	:		Semences
Pflanzliche Endproduktion	11 558	11 975	12 186	12 229	13 801	13 715	13 715	14 128	14 924	14 342	14 465	Production végétale finale
Tiere	9 001	9 384	9 834	10 239	10 797	11 279	11 371	11 823	12 183	12 248		Animaux
Rinder ohne Kälber	3 757	3 674	3 767	4 012	4 231	4 369	4 328	4 351	4 426	4 186		Bovins sans veaux
Kälber	3 440	3 677	3 815	3 768	4 057	4 316	4 296	4 566	4 798	4 915		Veaux
Schweine	94	93	87	88	69	69	73	67	54	42		Porcs
Einhufer	211	224	229	244	246	243	235	241	260	261		Equidés
Schafe und Ziegen	1 154	1 208	1 923	2 124	2 062	2 266	2 412	2 581	2 655	2 846		Ovins et caprins
Geflügel	397	1 708	1 923	2 124	2 062	2 266	2 412	2 581	2 655	2 846		Volailles
Sonstige	— 49	6	14	2	11	16	27	17	— 11	0		Autres
Veränderung des Viehbestandes												Variation du cheptel
Tierische Erzeugnisse	6 448	6 610	6 818	7 064	7 256	7 475	7 547	7 640	7 607	7 987		Produits animaux
Milch	4 909	4 948	5 193	5 355	5 491	5 652	5 617	5 574	5 576	5 847		Lait
Eier	1 448	1 566	1 528	1 609	1 659	1 726	1 833	1 960	1 926	2 037		Eufs
Wolle	38	40	43	44	42	40	41	40	40	42		Laine
Sonstige	53	56	54	56	63	58	55	64	63	62		Autres
Tierische Endproduktion	15 449	15 994	16 652	17 303	18 052	18 754	18 919	19 464	19 786	20 233	19 828	Production animale finale
Lohnarbeiten auf der landwirtschaftlichen Erzeugerstufe	25	29	29	30	32	46	47	47	48	37		Travaux agricoles à façon
— Subventionen ¹⁾	227	240	241	211	144	294	92	111	138	56		— Subventions ¹⁾
+ Indirekte Steuern ²⁾	50	50	53	54	56	54	55	56	56	53		+ Impôts indirects ²⁾
Endproduktion der Landwirtschaft	26 856	27 808	28 679	29 405	31 795	32 276	32 644	33 584	34 676	34 608	34 289	Production finale de l'agriculture

Saat- und Pflanzgut	134	138	137	148	154	150	143	176	189	203	Semences et plants	
Futtermittel	3 043	3 383	3 893	4 196	4 414	4 260	4 702	5 076	5 225	5 517	Aliments d'animaux	
Dünge- und Bodenverbesserungsmittel	1 342	1 482	1 485	1 562	1 708	1 763	1 804	1 891	1 981	2 045	Engrais et amendements	
Pflanzenschutz- und Schädlingsbekämpfungsmittel	909	972	1 004	1 061	1 068	1 275	1 282	1 345	1 399	1 492	Produits de protection de cultures	
Pharmazeutische Produkte											Produits pharmaceutiques	
Energie	2 431	2 537	2 670	2 746	2 810	2 911	2 999	3 036	3 129	3 204	Energie	
Vieh											Bétail	
Material und Geräte; Unterhaltung und Reparatur											Petit matériel; entretien et réparation	
Dienstleistungen	7 859	8 512	9 188	9 712	10 154	10 359	10 931	11 526	11 922	12 460	Services	
Sonstige											Autres	
Vorleistungen insgesamt	7 859	8 512	9 188	9 712	10 154	10 359	10 931	11 526	11 922	12 460	11 969	Consommation intermédiaire totale
Bruttowertschöpfung zu Marktpreisen	18 996	19 296	19 491	19 693	21 641	21 917	21 714	22 056	22 753	22 148	22 319	Valeur ajoutée brute aux prix du marché

1) Deutschland (BR).
2) Italien.

1) Allemagne (RF).
2) Italie.

Teil I : A. Landwirtschaftliche Gesamtrechnung

Partie I : A. Comptes de l'agriculture

Produkt	1963	1964	1965	1966	1967	1968	1969	1970	1971	1972 prov.	M (1970-1972)	Produit
Deutschland (BR)												
in Preisen und Wechselkursen von 1963						aux prix et taux de change de 1963						
Mio Eur												
Getreide ohne Reis	690	742	575	638	859	850	756	664	995	885		Céréales sans riz
Weizen	338	352	300	285	399	410	381	362	491	421		Blé
Roggen ¹⁾	148	170	111	112	149	137	101	109	138	125		Seigle ¹⁾
Gerste	176	193	148	186	236	231	223	186	259	284		Orge
Hafer ²⁾	28	27	16	55	75	66	42	— 5	77	38		Avoine ²⁾
Körnermais	:	:	:	:	:	6	9	12	30	19		Mais-grain
Sonstiges	:	:	:	:	:	:	:	:	:	:		Autres
Rohreis	0	0	0	0	0	0	0	0	0	0		Paddy
Hülsenfrüchte	2	1	1	1	1	1	1	1	1	1		Légumes secs
Hackfrüchte	498	330	356	452	517	420	379	449	450	467		Plantes sarclées
Kartoffeln	259	81	161	217	261	158	131	196	177	193		Pommes de terre
Zuckerrüben	238	248	194	234	255	261	248	252	272	274		Betteraves sucrières
Sonstige	1	1	1	1	1	1	0	1	1	1		Autres
Handelsgewächse	72	72	69	71	84	89	89	105	110	97		Plantes industrielles
Olisaaten	15	16	14	15	20	27	23	29	36	27		Plantes oléagineuses herbacées
Textilpflanzen	:	:	:	:	:	:	:	:	:	:		Plantes textiles
Tabak	14	13	11	13	11	9	10	11	11	11		Tabak
Hopfen	43	43	44	43	53	53	56	65	63	58		Houblon
Sonstige	:	:	:	:	:	:	:	:	:	:		Autres
Gemüse	205	175	157	192	194	180	164	177	160	160		Légumes frais
Tomaten	:	:	:	:	:	:	:	:	:	:		Tomates
Blumenkohl	:	:	:	:	:	:	:	:	:	:		Choux-fleurs
Obst	359	261	240	299	350	362	389	341	342	238		Fruits
Zitrusfrüchte	0	0	0	0	0	0	0	0	0	0		Agrumes
Weintrauben	:	:	:	:	:	:	:	:	:	:		Raisins
Wein ³⁾	153	203	160	134	157	176	164	272	193	227		Vin ³⁾
Tafeloliven	0	0	0	0	0	0	0	0	0	0		Olives de table
Olivenöl	0	0	0	0	0	0	0	0	0	0		Huile d'olive
Baumschulerzeugnisse	51	56	60	63	73	73	75	71	75	98		Plants de pépinières
Korb- und Flechtmaterialien	:	:	:	:	:	:	:	:	:	:		Matières à tresser
Sonstige	327	369	391	409	473	462	479	480	522	590		Autres
Sämereien	33	28	24	28	37	30	22	29	29	30		Semences
Pflanzliche Endproduktion ⁴⁾	2 357	2 209	2 009	2 259	2 708	2 613	2 496	2 560	2 846	2 763	2 723	Production végétale finale ⁴⁾
Tiere	2 790	2 941	2 946	3 006	3 184	3 312	3 392	3 544	3 581	3 527		Animaux
Rinder ohne Kälber	898	902	912	975	1 025	1 038	1 040	1 098	1 085	1 094		Bovins sans veaux
Kälber	150	154	144	142	144	134	136	125	124	122		Veaux
Schweine	1 628	1 760	1 759	1 738	1 846	1 971	2 023	2 107	2 150	2 100		Porcs
Einhufer	9	10	10	7	9	8	7	7	6	6		Equidés
Schafe und Ziegen	11	12	11	13	13	14	14	12	12	15		Ovins et caprins
Geflügel	94	103	111	130	147	147	165	188	197	183		Volailles
Sonstige	:	:	:	:	:	:	7	7	7	7		Autres
Tierische Erzeugnisse	2 287	2 358	2 431	2 499	2 592	2 655	2 705	2 726	2 668	2 760		Produits animaux
Milch	1 791	1 804	1 843	1 865	1 907	1 955	1 970	1 942	1 886	1 924		Lait
Eier	481	537	573	619	663	682	717	758	759	815		Œufs
Wolle	3	3	3	3	3	3	3	3	3	3		Laine
Sonstige	12	14	12	12	19	15	15	23	20	19		Autres
Tierische Endproduktion ⁴⁾	5 077	5 299	5 377	5 505	5 776	5 967	6 097	6 270	6 249	6 287	6 269	Production animale finale ⁴⁾
Lohnarbeiten auf der landwirtschaftlichen Erzeugerstufe	25	29	29	30	32	46	47	47	48	37		Travaux agricoles à façon
— Subventionen ⁵⁾	227	240	241	211	144	294	92	111	138	56		— Subventions ⁵⁾
Endproduktion der Landwirtschaft	7 233	7 297	7 174	7 583	8 372	8 333	8 548	8 766	9 004	9 031	8 934	Production finale de l'agriculture

Saat- und Pflanzgut ¹⁾	38	41	40	42	45	44	35	60	75	81		Semences et plants ¹⁾
Futtermittel	1 040	1 203	1 332	1 429	1 528	1 309	1 547	1 609	1 611	1 549		Aliments d'animaux
Dünge- und Bodenverbesserungsmittel	463	515	544	555	625	528	605	632	598	614		Engrais et amendements
Pflanzenschutz- und Schädlingsbekämpfungsmittel	36	38	40	43	46	58	77	85	83	83		Produits de protection de cultures
Pharmazeutische Produkte	:	:	:	:	:	:	:	:	:	:		Produits pharmaceutiques
Energie	307	314	334	360	318	489	462	469	482	505		Energie
Vieh ²⁾	2	2	2	1	2	3	4	6	6	9		Bétail ²⁾
Material und Geräte; Unterhaltung und Reparatur	689	713	740	751	725	759	730	705	690	681		Petit matériel; entretien et réparation
Dienstleistungen ³⁾	250	259	267	275	275	270	291	295	312	331		Services ³⁾
Sonstige	58	64	63	67	70	78	78	75	78	78		Autres
Vorleistungen insgesamt	2 883	3 149	3 361	3 522	3 634	3 537	3 829	3 935	3 933	3 930	3 933	Consommation intermédiaire totale
Bruttowertschöpfung zu Marktpreisen	4 349	4 148	3 812	4 061	4 738	4 795	4 719	4 830	5 071	5 101	5 001	Valeur ajoutée brute aux prix du marché

Anlageinvestitionen

Neuanpflanzungen	4	4	5	7	8	8	8	7	7	6		
Vieh	— 44	— 22	+ 23	— 5	+ 7	— 3	— 5	— 73	— 43	25		
Wirtschaftsgebäude ⁴⁾	330	361	372	387	380	319	273	241	202	167		
Sonstige Bauten mit Ausnahme der Bodenverbesserungen	:	:	:	:	:	:	:	:	:	:		
Bodenverbesserungen	:	:	:	:	:	:	:	:	:	:		
Fahrzeuge	123	138	138	128	96	92	117	153	136	144		
Maschinen und andere Ausrüstungsgüter	673	800	921	847	652	558	689	659	554	539		
Nettoerwerb von reproduzierbaren vorhandenen Anlagegütern	:	:	:	:	:	:	:	:	:	:		
Sonstige	:	:	:	:	:	:	:	:	:	:		
Bruttoanlageinvestitionen	1 086	1 281	1 459	1 364	1 143	974	1 083	987	856	881	908	Formation brute de capital fixe

Formation de capital fixe

Plantations nouvelles	
Bétail	
Bâtiments agricoles ⁴⁾	
Autres ouvrages à l'exception de l'amélioration des terres	
Amélioration des terres	
Matériel de transport	
Machines et autre équipement	
Acquisitions nettes de biens existants reproductibles de capital fixe	
Autres	

¹⁾ Einschl. Wintermenggetreide.

²⁾ Einschl. Sommermenggetreide.

³⁾ Weinmost, einschl. Wertzuwachs Weinmost zu Wein in landwirtschaftlichen Betrieben.

⁴⁾ Vor Abzug des nicht produktweise zugeordneten Teils der Subventionen.

⁵⁾ Produktweise nicht zugeordnete Subventionen.

⁶⁾ Nur Importe (d.h. ohne Kosten des innerlandwirtschaftlichen Austauschs).

⁷⁾ Einschl. Kosten des innerlandwirtschaftlichen Austauschs für Saat- und Pflanzgut, Vieh und pharmazeutische Produkte.

⁸⁾ Einschl. Bodenverbesserungen und Sonstige.

¹⁾ Y compris méteil.

²⁾ Y compris mélanges de céréales d'été.

³⁾ Moût, y compris valeur ajoutée par la transformation de moût en vin dans les exploitations agricoles.

⁴⁾ Avant déduction de la partie des subventions non imputées par produits.

⁵⁾ Subventions non imputées par produits.

⁶⁾ Importations seules (sans frais des échanges entre agriculteurs).

⁷⁾ Y compris frais des échanges entre agriculteurs pour semences, plants, bétail et produits pharmaceutiques.

⁸⁾ Y compris améliorations des terres et autres.

Teil I: A. Landwirtschaftliche Gesamtrechnung

Partie I: A. Comptes de l'agriculture

Produkt	1963	1964	1965	1966	1967	1968	1969	1970	1971	1972 prov.	M (1970-1972)	Produit
France												
in Preisen und Wechselkursen von 1963						aux prix et taux de change de 1963						
Mio Eur												
Getreide ohne Reis	989	1 137	1 319	1 111	1 463	1 618	1 643	1 593	2 017	2 199		Céréales sans riz
Weizen	594	846	937	663	924	1 018	950	844	1 115	1 297		Blé
Roggen ¹⁾	5	5	4	3	5	6	6	5	7	9		Seigle ¹⁾
Gerste	234	209	214	221	320	310	319	249	313	373		Orge
Hafer ²⁾	18	7	16	22	29	26	41	23	31	29		Avoine ³⁾
Körnermais	134	67	145	199	183	256	326	472	550	490		Maïs-grain
Sonstiges	4	3	3	3	2	2	2	1	2	1		Autres
Rohreis	14	16	13	13	16	10	12	12	10	6		Paddy
Hülsenfrüchte	27	19	21	25	17	18	16	23	20	14		Légumes secs
Hackfrüchte	363	403	401	338	308	375	389	385	388	407		Plantes sarclées
Kartoffeln	171	174	171	164	159	133	139	153	112	147		Pommes de terre
Zuckerrüben	192	229	230	174	149	242	250	232	277	260		Betteraves sucrières
Sonstige	:	:	:	:	:	:	:	:	:	:		Autres
Handelsgewächse	131	159	166	165	180	181	185	196	207	224		Plantes industrielles
Ölsaaten	29	45	59	55	73	77	83	103	110	122		Plantes oléagineuses herbacées
Textilpflanzen	40	49	34	37	37	28	31	22	28	26		Plantes textiles
Tabak	45	48	55	53	53	58	50	51	48	55		Tabac
Hopfen	4	4	3	4	3	3	3	3	3	3		Houblon
Sonstige	13	13	15	16	14	15	18	18	18	18		Autres
Gemüse	663	699	717	738	769	753	765	801	774	440		Légumes frais
Tomaten	:	:	:	:	:	:	:	:	:	:		Tomates
Blumenkohl	:	:	:	:	:	:	:	:	:	:		Choux-fleurs
Obst	360	324	359	353	395	461	457	478	501	479		Fruits
Zitrusfrüchte	:	:	:	:	:	:	:	:	:	:		Agrumes
Weintrauben	27	39	45	46	39	45	38	50	41	37		Raisins
Wein	799	836	841	829	846	868	672	943	802	830		Vin
Tafeloliven	1	1	1	1	1	1	1	1	1	1		Olives de table
Olivenöl	1	0	1	1	1	1	2	0	2	1		Huile d'olive
Baumschulerzeugnisse	10	10	9	10	10	9	8	7	7	8		Plants de pépinières
Korb- und Flechtmaterialien	2	1	1	1	1	1	1	1	1	1		Matières à tresser
Sonstige	114	127	141	156	162	183	188	199	213	227		Autres
Sämereien	:	:	:	:	:	:	:	:	:	:		Semences
Pflanzliche Endproduktion	3 501	3 771	4 035	3 787	4 209	4 525	4 377	4 689	4 985	4 874	4 849	Production végétale finale
Tiere	3 672	3 621	3 814	3 933	4 138	4 228	4 105	4 241	4 443	4 344		Animaux
Rinder ohne Kälber	1 099	1 039	1 070	1 108	1 208	1 252	1 215	1 241	1 310	1 140		Bovins sans veaux
Kälber	592	562	564	577	606	603	585	583	588	540		Veaux
Schweine	1 011	998	1 084	1 079	1 122	1 104	1 000	1 073	1 167	1 215		Porcs
Einhufer	64	61	59	54	44	42	44	37	31	23		Equidés
Schafe und Ziegen	147	158	170	179	180	178	171	179	199	198		Ovins et caprins
Geflügel	452	477	512	533	559	596	626	650	657	717		Volailles
Sonstige	307	326	355	403	419	453	464	478	491	511		Autres
Tierische Erzeugnisse	2 171	2 220	2 319	2 409	2 524	2 620	2 597	2 589	2 622	2 795		Produits animaux
Milch	1 735	1 882	1 882	1 950	2 038	2 117	2 077	2 046	2 085	2 235		Lait
Eier	400	416	394	414	440	462	478	500	491	511		Eufs
Wolle	22	24	26	27	26	25	25	25	25	27		Laine
Sonstige	14	15	17	18	20	16	17	18	21	22		Autres
Tierische Endproduktion	5 843	5 841	6 133	6 342	6 662	6 848	6 703	6 830	7 065	7 138	7 011	Production animale finale
Lohnarbeiten auf der landwirtschaftlichen Erzeugerstufe	:	:	:	:	:	:	:	:	:	:		Travaux agricoles à façon
Endproduktion der Landwirtschaft	9 344	9 612	10 168	10 129	10 871	11 374	11 079	11 520	12 051	12 012	11 861	Production finale de l'agriculture

Saat- und Pflanzgut	:	:	:	:	:	:	:	:	:	:	Semences et plants	
Futtermittel	618	660	760	827	886	832	863	973	1 035	1 175	Aliments d'animaux	
Dünge- und Bodenverbesserungsmittel	522	605	572	598	659	805	776	810	921	952	Engrais et amendements	
Pflanzenschutz- und Schädlingsbekämpfungsmittel	79	84	85	99	111	116	125	127	133	139	Produits de protection de cultures	
Pharmazeutische Produkte	5	5	6	6	7	8	8	9	10	10	Produits pharmaceutiques	
Energie	226	239	247	258	274	289	283	317	335	365	Energie	
Vieh	:	:	:	:	:	:	:	:	:	:	Bétail	
Material und Geräte; Unterhaltung und Reparatur	535	564	593	622	653	673	729	760	793	838	Petit matériel; entretien et réparation	
Dienstleistungen	323	342	364	387	406	426	459	485	508	534	Services	
Sonstige	96	104	117	118	139	144	139	142	154	159	Autres	
Vorleistungen insgesamt	2 404	2 603	2 744	2 915	3 135	3 293	3 382	3 625	3 889	4 171	3 895	Consommation intermédiaire totale
Bruttowertschöpfung zu Marktpreisen	6 940	7 009	7 424	7 214	7 736	8 081	7 698	7 894	8 161	7 841	7 965	Valeur ajoutée brute aux prix du marché

Anlageinvestitionen

Neuanpflanzungen	:	:	:	:	:	:	:	:	:	:
Vieh	:	:	:	:	:	:	:	:	:	:
Wirtschaftsgebäude	:	:	:	:	:	:	:	:	:	:
Sonstige Bauten mit Ausnahme der Bodenverbesserungen	:	:	:	:	:	:	:	:	:	:
Bodenverbesserungen	:	:	:	:	:	:	:	:	:	:
Fahrzeuge	:	:	:	:	:	:	:	:	:	:
Maschinen und andere Ausrüstungsgüter	:	:	:	:	:	:	:	:	:	:
Nettoerwerb von reproduzierbaren vorhandenen Anlagegütern	:	:	:	:	:	:	:	:	:	:
Sonstige	:	:	:	:	:	:	:	:	:	:
Bruttoanlageinvestitionen	:	:	:	:	:	:	:	:	:	:

Formation de capital fixe

Plantations nouvelles	:	:	:	:	:	:	:	:	:	:
Bétail	:	:	:	:	:	:	:	:	:	:
Bâtiments agricoles	:	:	:	:	:	:	:	:	:	:
Autres ouvrages à l'exception de l'amélioration des terres	:	:	:	:	:	:	:	:	:	:
Amélioration des terres	:	:	:	:	:	:	:	:	:	:
Matériel de transport	:	:	:	:	:	:	:	:	:	:
Machines et autre équipement	:	:	:	:	:	:	:	:	:	:
Acquisitions nettes de biens existants reproductibles de capital fixe	:	:	:	:	:	:	:	:	:	:
Autres	:	:	:	:	:	:	:	:	:	:
Formation brute de capital fixe	:	:	:	:	:	:	:	:	:	:

- 1) Einschl. Wintermenggetreide.
2) Einschl. Sommermenggetreide.

- 1) Y compris méteil.
2) Y compris mélanges de céréales d'été.

Teil I : A. Landwirtschaftliche Gesamtrechnung

Partie I : A. Comptes de l'agriculture

Produkt	1963	1964	1965	1966	1967	1968	1969	1970	1971	1972 prov.	M (1970-1972)	Produit
Italia												
in Preisen und Wechselkursen von 1963						aux prix et taux de change de 1963						
Mio Eur												
Getreide ohne Reis	1 004	1 030	1 169	1 118	1 190	1 163	1 185	1 202	1 245	1 183		Céréales sans riz
Weizen	872	908	1 054	1 006	1 048	1 033	1 036	1 043	1 092	1 023		Blé
Roggen	3	4	4	3	4	3	3	3	2	1		Seigle
Gerste	4	2	4	3	3	3	4	4	7	7		Orge
Hafer	8	5	9	7	8	4	6	7	6	6		Avoine
Körnermais	116	110	97	98	126	119	135	145	137	144		Maïs-grain
Sonstiges	1	1	1	1	1	1	1	1	1	0		Autres
Rohreis	66	73	59	72	88	74	100	95	104	87		Paddy
Hülsenfrüchte	82	78	68	66	68	59	63	56	49	44		Légumes secs
Hackfrüchte	255	234	242	282	319	289	278	255	233	248		Plantes sarclées
Kartoffeln	146	125	117	128	133	131	132	124	112	105		Pommes de terre
Zuckerrüben	107	107	123	153	184	156	144	130	119	142		Betteraves sucrières
Sonstige	2	2	2	1	2	2	2	1	1	1		Autres
Handelsgewächse	85	95	89	88	100	84	88	86	87	90		Plantes industrielles
Ölsaaten	6	6	5	5	4	3	3	3	4	4		Plantes oléagineuses herbacées
Textilpflanzen	9	6	6	7	4	3	2	1	1	0		Plantes textiles
Tabak	62	75	70	69	83	70	75	74	75	79		Tabac
Hopfen	:	:	:	:	:	:	:	:	:	:		Houblon
Sonstige	8	8	8	7	9	8	8	8	7	6		Autres
Gemüse	877	962	981	1 036	1 066	1 056	1 121	1 134	1 110	1 098		Légumes frais
Tomaten	177	187	198	216	216	203	228	226	214	191		Tomates
Blumenkohl	57	59	59	58	61	64	64	63	53	56		Choux-fleurs
Obst	578	604	570	662	584	627	567	653	598	576		Fruits
Zitrusfrüchte	203	226	225	252	272	319	319	302	326	313		Agrumes
Weintrauben	85	87	98	98	116	102	110	106	100	71		Raisins
Wein	579	723	735	698	805	705	771	735	685	632		Vin
Tafeloliven	16	9	16	12	22	15	14	15	19	14		Olives de table
Olivenöl	555	316	402	330	555	398	487	432	637	376		Huile d'olive
Baumschulerzeugnisse	2	2	2	3	3	7	9	9	10	11		Plants de pépinières
Korb- und Flechtmaterialien	1	1	1	2	3	2	2	1	1	1		Matières à tresser
Sonstige	177	197	240	208	219	221	236	252	257	277		Autres
Sämereien	:	:	:	:	:	:	:	:	:	:		Semences
Pflanzliche Endproduktion ¹⁾	4 565	4 637	4 899	4 927	5 410	5 121	5 350	5 333	5 462	5 021	5 272	Production végétale finale ¹⁾
Tiere	1 500	1 734	1 833	2 035	2 102	2 249	2 314	2 293	2 364	2 475		Animaux
Rinder ohne Kälber	549	608	617	741	781	850	831	772	773	735		Bovins sans veaux
Kälber												Veaux
Schweine	330	406	381	357	401	482	492	455	482	529		Porcs
Einhufer	12	12	12	10	10	11	11	11	8	8		Equidés
Schafe und Ziegen	43	46	39	44	43	40	42	41	37	35		Ovins et caprins
Geflügel	482	46	39	44	43	40	42	41	37	35		Volailles
Sonstige	84	662	784	883	867	866	938	1 014	1 064	1 168		Autres
Tierische Erzeugnisse	997	1 044	1 102	1 178	1 157	1 166	1 184	1 235	1 232	1 298		Produits animaux
Milch	643	651	718	779	765	768	756	763	776	825		Lait
Eier	330	369	362	379	371	377	407	453	438	458		Œufs
Wolle	11	11	11	11	11	10	11	10	10	10		Laine
Sonstige	13	13	11	9	10	11	10	9	7	6		Autres
Tierische Endproduktion ¹⁾	2 497	2 778	2 935	3 213	3 259	3 415	3 498	3 529	3 596	3 773	3 633	Production animale finale ¹⁾
Lohnarbeiten auf der landwirtschaftlichen Erzeugerstufe	:	:	:	:	:	:	:	:	:	:		Travaux agricoles à façon
+ Indirekte Steuern ²⁾	50	50	53	54	56	54	55	56	56	53		+ Impôts indirects ²⁾
Endproduktion der Landwirtschaft	7 112	7 465	7 887	8 194	8 725	8 590	8 903	8 917	9 113	8 847	8 959	Production finale de l'agriculteur

Saat- und Pflanzgut	69	70	70	78	79	80	76	78	78	77		Semences et plants
Futtermittel	576	681	867	928	933	1 001	1 079	1 112	1 167	1 229		Aliments d'animaux
Dünge- und Bodenverbesserungsmittel	179	174	188	211	215	216	221	230	244	254		Engrais et amendements
Pflanzenschutz- und Schädlingsbekämpfungsmittel	72	79	75	76	83	81	83	82	89	91		Produits de protection de cultures
Pharmazeutische Produkte	59	62	69	73	79	82	87	95	100	103		Produits pharmaceutiques
Energie												Energie
Vieh												Bétail
Material und Geräte; Unterhaltung und Reparatur	304	312	342	346	350	350	363	361	369	368		Petit matériel; entretien et réparation
Dienstleistungen												
Sonstige ³⁾												Services
Vorleistungen insgesamt	1 259	1 378	1 611	1 712	1 739	1 810	1 909	1 958	2 047	2 123	2 043	Consommation intermédiaire totale
Bruttowertschöpfung zu Marktpreisen	5 853	6 087	6 276	6 482	6 986	6 780	6 994	6 959	7 066	6 724	6 916	Valeur ajoutée brute aux prix du marché

Anlageinvestitionen ¹⁾

Neuanpflanzungen	571	427	463	453	509	569	506	462	446	432	
Vieh											
Wirtschaftsgebäude	120	136	147	152	165	160	174	179	189	203	
Sonstige Bauten mit Ausnahme der Bodenverbesserungen											
Bodenverbesserungen	307	298	270	310	331	346	354	387	358	352	
Fahrzeuge											
Maschinen und andere Ausrüstungsgüter											
Nettoerwerb von reproduzierbaren vorhandenen Anlagegütern											
Sonstige											
Bruttoanlageinvestitionen	998	861	880	915	1 005	1 075	1 034	1 029	994	987	1 003

Formation de capital fixe ¹⁾

Plantations nouvelles	432										
Bétail											
Bâtiments agricoles	203										
Autres ouvrages à l'exception de l'amélioration des terres											
Amélioration des terres	352										
Matériel de transport											
Machines et autre équipement											
Acquisitions nettes de biens existants reproductibles de capital fixe											
Autres											
Formation brute de capital fixe	1 003	987	1 003	987	1 003	987	1 003	987	994	987	1 003

¹⁾ Ohne die produktweise zuzuordnenden indirekten Steuern.

²⁾ Produktweise nicht zugeordnete indirekte Steuern.

³⁾ Einschl. pharmazeutische Produkte.

⁴⁾ Einschl. der Anlageinvestitionen der Forstwirtschaft und Fischerei.

¹⁾ Sans impôts indirects imputables par produits.

²⁾ Impôts indirects non imputés par produits.

³⁾ Y compris produits pharmaceutiques.

⁴⁾ Y compris formation de capital fixe de la sylviculture et de la pêche.

Produkt	1963	1964	1965	1966	1967	1968	1969	1970	1971 prov.	1972 prov.	M (1970-1972)	Produit
Nederland												
in Preisen und Wechselkursen von 1963						aux prix et taux de change de 1963						
Mio Eur												
Getreide ohne Reis	100	119	113	107	125	116	115	98	110	98		Céréales sans riz
Weizen	44	61	59	51	64	58	58	56	61	58		Blé
Roggen	12	14	10	8	10	13	11	9	12	8		Seigle
Gerste	23	23	24	27	29	26	26	21	25	23		Orge
Hafer	18	18	17	19	20	18	19	12	12	7		Avoine
Körnermais	:	:	:	:	:	:	:	:	:	1		Maïs-grain
Sonstiges ¹⁾	3	3	3	2	2	1	1	0+	0+	0+		Autres ¹⁾
Rohreis	0	0	0	0	0	0	0	0	0	0		Paddy
Hülsenfrüchte	13	14	9	7	11	7	8	9	8	4		Légumes secs
Hackfrüchte	128	162	137	158	191	196	196	206	207	217		Plantes sarclées
Kartoffeln	84	95	79	97	106	111	113	127	125	138		Pommes de terre
Zuckerrüben	44	67	61	61	84	85	84	78	82	80		Betteraves sucrières
Sonstige	0+	0+	-3	0+	1	0+	0+	0+	0+	-1		Autres
Handelsgewächse	16	20	15	11	8	9	7	6	9	12		Plantes industrielles
Ölsaaten	5	7	4	4	4	5	3	4	6	9		Plantes oléagineuses herbacées
Textilpflanzen	11	13	11	7	4	4	4	2	3	3		Plantes textiles
Tabak	:	:	:	:	:	:	:	:	:	:		Tabac
Hopfen	:	:	:	:	:	:	:	:	:	:		Houblon
Sonstige	:	:	:	:	:	:	:	:	:	:		Autres
Gemüse	210	241	254	259	288	293	306	333	327	352		Légumes frais
Tomaten	64	77	87	81	92	89	94	101	95	:		Tomates
Blumenkohl	6	7	10	7	8	7	7	7	7	:		Choux-fleurs
Obst	58	83	67	63	62	67	65	71	68	62		Fruits
Zitrusfrüchte	0	0	0	0	0	0	0	0	0	0		Agrumes
Weintrauben	0	0	0	0	0	0	2	0	2	0		Raisins
Wein	0	0	0	0	0	0	0	0	0	0		Vin
Tafeloliven	0	0	0	0	0	0	0	0	0	0		Olives de table
Olivenöl	0	0	0	0	0	0	0	0	0	0		Huile d'olive
Baumschulerzeugnisse	16	20	22	22	21	21	21	22	25	26		Plants de pépinières
Korb- und Flechtmaterialien	:	:	:	:	:	:	:	:	:	:		Matières à tresser
Sonstige	151	178	167	179	220	213	238	269	310	320		Autres
Sämereien	12	14	12	12	11	10	14	14	14	17		Semences
Pflanzliche Endproduktion	692	837	784	806	926	922	958	1 014	1 066	1 098	1 059	Production végétale finale
Tiere ²⁾	594	643	750	750	809	884	921	1 011	1 044	1 107		Animaux ²⁾
Rinder ohne Kälber	168	158	197	187	189	197	202	187	181	199		Bovins sans veaux
Kälber	60	70	76	75	80	91	108	122	124	126		Veaux
Schweine	279	321	371	358	402	438	454	518	559	594		Porcs
Einhufer	4	4	2	11	2	4	7	7	4	2		Equidés
Schafe und Ziegen	8	7	7	7	9	10	7	9	11	11		Ovins et caprins
Geflügel	75	81	97	112	126	144	143	168	164	176		Volailles
Sonstige	:	:	:	:	:	:	:	:	:	:		Autres
Tierische Erzeugnisse	610	609	588	596	599	628	648	677	680	717		Produits animaux
Milch	439	437	451	459	480	500	508	530	541	577		Lait
Eier	156	157	121	118	103	112	125	130	122	123		Œufs
Wolle	1	1	2	2	1	1	1	1	1	1		Laine
Sonstige ³⁾	14	14	14	17	14	16	13	14	15	15		Autres ³⁾
Tierische Endproduktion ²⁾	1 204	1 252	1 338	1 346	1 407	1 512	1 569	1 688	1 723	1 823	1 745	Production animale finale ²⁾
Lohnarbeiten auf der landwirtschaftlichen Erzeugerstufe	:	:	:	:	:	:	:	:	:	:		Travaux agricoles à façon
Endproduktion der Landwirtschaft	1 896	2 089	2 122	2 152	2 333	2 434	2 527	2 702	2 790	2 920	2 804	Production finale de l'agriculture

Saat- und Pflanzgut ¹⁾	8	9	9	11	13	10	15	21	17	22	Semences et plants ⁴⁾	
Futtermittel	541	549	599	635	663	694	753	848	892	970	Aliments d'animaux	
Dünge- und Bodenverbesserungsmittel	101	99	95	105	109	103	96	111	116	108	Engrais et amendements	
Pflanzenschutz- und Schädlingsbekämpfungsmittel	11	12	13	12	14	14	14	15	19	17	Produits de protection de cultures	
Pharmazeutische Produkte	3	3	3	3	3	3	3	3	3	3	Produits pharmaceutiques	
Energie	33	35	36	37	37	41	41	40	41	44	Energie	
Vieh ²⁾	1	2	3	3	4	5	7	6	6	11	Bétail ³⁾	
Material und Geräte; Unterhaltung und Reparatur	112	118	119	117	126	137	133	141	133	133	Petit matériel; entretien et réparation	
Dienstleistungen	51	48	50	49	51	54	57	51	204	52	Services	
Sonstige	3	3	3	3	3	3	3	3	3	3	Autres	
Vorleistungen insgesamt	858	872	924	969	1 017	1 058	1 117	1 233	1 296	1 356	1 295	Consommation intermédiaire totale
Bruttowertschöpfung zu Marktpreisen	1 038	1 217	1 198	1 183	1 316	1 376	1 410	1 469	1 494	1 564	1 509	Valeur ajoutée brute aux prix du marché

Anlageinvestitionen

Neuanpflanzungen	28	2	15	6	8	15	16	10	5	32
Vieh	28	2	15	6	8	15	16	10	5	32
Wirtschaftsgebäude	52	78	68	80	78	85	99	109	75	82
Sonstige Bauten mit Ausnahme der Bodenverbesserungen	52	78	68	80	78	85	99	109	75	82
Bodenverbesserungen	9	8	10	11	13	12	10	10	9	9
Fahrzeuge	23	25	33	30	32	35	35	43	39	43
Maschinen und andere Ausrüstungsgüter	53	69	70	74	70	73	71	80	65	76
Nettoerwerb von reproduzierbaren vorhandenen Anlagegütern	3	3	3	3	3	3	3	3	3	3
Sonstige	3	3	3	3	3	3	3	3	3	3
Bruttoanlageinvestitionen	109	182	196	201	201	220	231	232	182	241

Formation de capital fixe

Plantations nouvelles	32	2	15	6	8	15	16	10	5	32
Bétail	32	2	15	6	8	15	16	10	5	32
Bâtiments agricoles	52	78	68	80	78	85	99	109	75	82
Autres ouvrages à l'exception de l'amélioration des terres	52	78	68	80	78	85	99	109	75	82
Amélioration des terres	9	8	10	11	13	12	10	10	9	9
Matériel de transport	23	25	33	30	32	35	35	43	39	43
Machines et autre équipement	53	69	70	74	70	73	71	80	65	76
Acquisitions nettes de biens existants reproductibles de capital fixe	3	3	3	3	3	3	3	3	3	3
Autres	3	3	3	3	3	3	3	3	3	3
Formation brute de capital fixe	218	218	218	218	218	218	218	218	218	218

¹⁾ Menggetreide.

²⁾ Einschl. eingeführtes Nutzvieh.

³⁾ Einschl. Bauernkäse.

⁴⁾ Nur Importe.

⁵⁾ Nur eingeführtes Nutzvieh.

¹⁾ Mélanges de céréales.

²⁾ Y compris bétail de rente importé.

³⁾ Y compris fromage de ferme.

⁴⁾ Importations seules.

⁵⁾ Seulement bétail de rente importé.

Produkt	1963	1964	1965	1966	1967	1968	1969	1970	1971 prov.	1972 prov.	M (1970-1972)	Produit
Belgique/België												
in Preisen und Wechselkursen von 1963						aux prix et taux de change de 1963						
Mio Eur												
Getreide ohne Reis	82	95	89	68	83	84	70	69	81	114		Céréales sans riz
Weizen	67	81	74	53	69	70	62	61	73	79		Blé
Roggen ¹⁾	2	1	1	1	1	1	1	1	1	3		Seigle ¹⁾
Gerste	11	11	12	12	11	11	5	5	5	29		Orge
Hafer	2	2	2	2	2	2	2	2	2	4		Avoine
Körnermais	:	:	:	:	:	:	:	:	:	:		Mais-grain
Sonstiges	:	:	:	:	:	:	:	:	:	:		Autres
Rohreis	0	0	0	0	0	0	0	0	0	0		Paddy
Hülsenfrüchte	2	2	2	2	2	2	2	2	2	1		Légumes secs
Hackfrüchte	78	108	88	91	112	119	116	110	123	116		Plantes sarclées
Kartoffeln	39	47	40	41	42	41	40	37	38	38		Pommes de terre
Zuckerrüben	38	60	47	49	69	77	75	71	84	77		Betteraves sucrières
Sonstige	1	1	1	1	1	1	1	1	1	1		Autres
Handelsgewächse	17	19	14	12	9	9	10	7	10	8		Plantes industrielles
Olisaaten	:	0+	0+	0+	0+	0+	0+	0+	0+	0+		Plantes oléagineuses herbacées
Textilpflanzen	13	16	10	9	6	6	6	3	5	3		Plantes textiles
Tabak	2	1	1	1	1	1	1	1	1	1		Tabac
Hopfen	2	2	3	2	2	2	3	3	3	3		Houblon
Sonstige	0+	0+	0+	0+	0+	0+	0+	0+	0+	0+		Autres
Gemüse	153	167	147	155	199	185	184	190	197	191		Légumes frais
Tomaten	2	5	3	2	3	2	2	2	2	2		Tomates
Blumenkohl	5	5	5	4	5	4	3	3	3	3		Choux-fleurs
Obst	35	53	37	45	57	50	66	64	62	65		Fruits
Zitrusfrüchte	0	0	0	0	0	0	0	0	0	0		Agrumes
Weintrauben	5	6	6	6	6	6	6	6	6	5		Raisins
Wein	:	:	:	:	:	:	:	:	:	:		Vin
Tafeloliven	0	0	0	0	0	0	0	0	0	0		Olives de table
Olivensöl	0	0	0	0	0	0	0	0	0	0		Huile d'olive
Baumschulerzeugnisse	20	19	20	12	13	13	13	12	10	11		Plants de pépinières
Korb- und Flechtmaterialien	0	0	0	0	0	0	0	0	0	0		Matières à tresser
Sonstige	36	39	43	47	50	53	54	59	64	61		Autres
Sämereien	1	1	1	1	1	2	1	0	1	1		Semences
Pflanzliche Endproduktion	428	508	446	438	531	521	521	517	552	572	547	Production végétale finale
Tiere	426	425	471	494	543	586	620	716	731	777		Animaux
Rinder	191	143	151	168	161	165	168	179	193	179		Bovins sans veaux
Kälber	37	28	26	28	26	28	32	34	36	40		Veaux
Schweine	183	182	210	226	276	312	319	405	432	470		Porcs
Einhüfer	5	6	4	6	4	4	4	5	5	3		Equidés
Schafe und Ziegen	2	1	2	1	1	1	1	0	1	2		Ovins et caprins
Geflügel	51	53	58	57	58	54	63	70	69	78		Volailles
Sonstige	6	6	6	6	6	6	6	6	6	6		Autres
Veränderung des Viehbestandes ²⁾	-49	6	14	2	11	16	27	17	-11	0		Variation du cheptel ²⁾
Tierische Erzeugnisse	364	361	360	362	364	385	392	391	383	394		Produits animaux
Milch	285	276	284	285	284	294	288	274	269	266		Lait
Eier	78	84	75	76	79	90	103	116	113	127		Œufs
Wolle	1	1	1	1	1	1	1	1	1	1		Laine
Sonstige	:	:	:	:	:	:	:	:	:	:		Autres
Tierische Endproduktion	790	786	831	856	907	971	1 012	1 107	1 112	1 171	1 130	Production animale finale
Lohnarbeiten auf der landwirtschaftlichen Erzeugerstufe	:	:	:	:	:	:	:	:	:	:		Travaux agricoles à façon
Endproduktion der Landwirtschaft	1 218	1 294	1 277	1 294	1 438	1 492	1 534	1 624	1 664	1 743	1 677	Production finale de l'agriculture

Saat- und Pflanzgut	18	17	17	16	16	15	16	17	18	23	Semences et plants	
Futtermittel	261	280	324	366	392	412	448	521	506	580	Aliments d'animaux	
Dünge- und Bodenverbesserungsmittel	74	86	84	90	97	108	101	103	97	111	Engrais et amendements	
Pflanzenschutz- und Schädlingsbekämpfungsmittel	80	103	98	96	98	99	102	105	106	134	Produits de protection de cultures Produits pharmaceutiques Energie Bétail	
Energie												
Vieh	:	:	:	:	:	:	:	:	:	:		
Material und Geräte; Unterhaltung und Reparatur	2	2	2	2	2	2	2	2	2	2	Petit matériel; entretien et réparation	
Dienstleistungen	:	:	:	:	:	:	:	:	:	:	Services	
Sonstige	3	2	2	2	1	1	1	1	1	1	Autres	
Vorleistungen insgesamt	438	490	527	572	606	637	670	750	730	851	777	Consommation intermédiaire totale
Bruttowertschöpfung zu Marktpreisen	780	804	750	722	832	855	864	874	934	892	900	Valeur ajoutée brute aux prix du marché

Anlageinvestitionen

Neuanpflanzungen	:	:	:	:	:	:	:	:	:	:
Vieh	-22	-1	1	-1	2	9	3	-11	-8	17
Wirtschaftsgebäude	14	15	14	17	23	24	28	19	13	17
Sonstige Bauten mit Ausnahme der Bodenverbesserungen	1	2	2	2	3	4	3	4	4	4
Bodenverbesserungen	1	1	1	1	1	1	1	1	1	1
Fahrzeuge	49	55	60	68	54	60	60	71	56	53
Maschinen und andere Ausrüstungsgüter										
Nettoerwerb von reproduzierbaren vorhandenen Anlagegütern	:	:	:	:	:	:	:	:	:	:
Sonstige	17	17	18	15	13	13	14	13	12	16
Bruttoanlageinvestitionen	60	89	96	102	96	111	109	97	77	124

Formation de capital fixe

Plantations nouvelles	:
Bétail	17
Bâtiments agricoles	17
Autres ouvrages à l'exception de l'amélioration des terres	4
Amélioration des terres	1
Matériel de transport	16
Machines et autre équipement	53
Acquisitions nettes de biens existants reproductibles de capital fixe	:
Autres	16
Formation brute de capital fixe	99

1) Einschl. Wintermenggetreide.

2) Globale Veränderung des Viehbestandes, die nicht auf die Endproduktion nach Tierarten aufgeteilt ist.

1) Y compris méteil.

2) Variation globale du cheptel non répartie sur la production finale suivant les espèces d'animaux.

Produkt	1963	1964	1965	1966	1967	1968	1969	1970	1971	1972	M (1970-1972)	Produit
Luxembourg												
in Preisen und Wechselkursen von 1963						aux prix et taux de change de 1963						
	Mio Eur											
Getreide ohne Reis	6	5	5	4	6	5	5	4	6	6		Céréales sans riz
Weizen	5	4	5	4	4	4	4	3	4	3		Blé
Roggen	1	1	0+	0+	1	0+	0+	0+	0+	1		Seigle
Gerste	0+	0+	0+	0+	1	1	1	1	1	2		Orge
Hafer	0+	0+	0+	0+	0+	0+	0+	0+	1	1		Avoine
Körnermais	:	:	:	:	:	:	:	:	:	:		Maïs-grain
Sonstiges	:	:	:	:	:	:	:	:	:	:		Autres
Rohreis	0	0	0	0	0	0	0	0	0	0		Paddy
Hülsenfrüchte	:	:	:	:	:	:	:	:	:	:		Légumes secs
Hackfrüchte	2	2	2	2	2	2	2	2	2	2		Plantes sarclées
Kartoffeln	2	2	2	2	2	2	2	2	2	2		Pommes de terre
Zuckerrüben	0	0	0	0	0	0+	0+	0+	0+	0		Betteraves sucrières
Sonstige	:	:	:	:	:	:	:	:	:	:		Autres
Handelsgewächse	:	:	:	:	:	:	:	:	:	:		Plantes industrielles
Ölsaaten	:	:	:	:	:	:	:	:	:	:		Plantes oléagineuses herbacées
Textilpflanzen	:	:	:	:	:	:	:	:	:	:		Plantes textiles
Tabak	:	:	:	:	:	:	:	:	:	:		Tabac
Hopfen	:	:	:	:	:	:	:	:	:	:		Houblon
Sonstige	:	:	:	:	:	:	:	:	:	:		Autres
Gemüse	1	1	1	1	1	1	1	1	1	1		Légumes frais
Tomaten	:	:	:	:	:	:	:	:	:	:		Tomates
Blumenkohl	:	:	:	:	:	:	:	:	:	:		Choux-fleurs
Obst	2	1	2	1	2	2	2	1	2	2		Fruits
Zitrusfrüchte	0	0	0	0	0	0	0	0	0	0		Agrumes
Weintrauben	:	:	:	:	:	:	:	:	:	:		Raisins
Wein	4	4	3	4	4	3	3	7	3	4		Vin
Tafeloliven	0	0	0	0	0	0	0	0	0	0		Olives de table
Olivenöl	0	0	0	0	0	0	0	0	0	0		Huile d'olive
Baumschulerzeugnisse	:	:	:	:	:	:	:	:	:	:		Plants de pépinières
Korb- und Flechtmaterialien	:	:	:	:	:	:	:	:	:	:		Matières à tresser
Sonstige	:	:	:	:	:	:	:	:	:	:		Autres
Sämereien	:	:	:	:	:	:	:	:	:	:		Semences
Pflanzliche Endproduktion	15	13	13	12	15	13	13	15	13	14	14	Production végétale finale
Tiere	19	20	20	21	21	19	19	18	20	18		Animaux
Rinder ohne Kälber	9	9	9	10	11	11	10	10	11	10		Bovins sans veaux
Kälber	1	1	1	1	0	0	1	0	1	1		Veaux
Schweine	9	10	10	10	10	8	8	8	8	7		Porcs
Einhüfer	:	:	:	:	:	:	:	:	:	:		Equidés
Schafe und Ziegen	:	:	:	:	:	:	:	:	:	:		Ovins et caprins
Geflügel	0+	0+	0+	0+	0+	0+	0+	0+	0+	0+		Volailles
Sonstige	:	:	:	:	:	:	:	:	:	:		Autres
Tierische Erzeugnisse	19	18	18	20	20	21	21	22	22	23		Produits animaux
Milch	16	15	15	17	17	18	18	19	19	20		Lait
Eier	3	3	3	3	3	3	3	3	3	3		Œufs
Wolle	:	:	:	:	:	:	:	:	:	:		Laine
Sonstige	:	:	:	:	:	:	:	:	:	:		Autres
Tierische Endproduktion	38	38	38	41	41	41	40	40	41	41	41	Production animale finale
Lohnarbeiten auf der landwirtschaftlichen Erzeugerstufe	:	:	:	:	:	:	:	:	:	:		Travaux agricoles à façon
Endproduktion der Landwirtschaft	53	51	51	53	56	53	53	55	54	55	55	Production finale de l'agriculture

Saat- und Pflanzgut	1	1	1	1	1	1	0+	1	0+	Semences et plants
Futtermittel	7	10	11	11	12	12	13	14	14	Aliments d'animaux
Dünge- und Bodenverbesserungsmittel	3	3	2	3	3	4	5	5	6	Engrais et amendements
Pflanzenschutz- und Schädlingsbekämpfungsmittel	0+	0+	0+	0+	0+	0+	0+	0+	0+	Produits de protection de cultures
Pharmazeutische Produkte	:	:	:	:	:	:	:	:	:	Produits pharmaceutiques
Energie	1	1	1	1	1	1	1	1	1	Energie
Vieh	:	:	:	:	:	:	:	:	:	Bétail
Material und Geräte; Unterhaltung und Reparatur	2	2	2	2	2	2	2	2	3	Petit matériel; entretien et réparation
Dienstleistungen	:	:	:	:	:	:	:	:	:	Services
Sonstige	3	3	4	4	4	4	4	4	4	Autres
Vorleistungen insgesamt	17	20	21	22	23	23	24	25	27	27 Consommation intermédiaire totale
Bruttowertschöpfung zu Marktpreisen	36	31	30	31	33	30	29	30	27	28 Valeur ajoutée brute aux prix du marché

Anlageinvestitionen

Neuanpflanzungen	:	:	:	:	:	:	:	:	:
Vieh	:	:	:	:	:	:	:	:	:
Wirtschaftsgebäude	:	:	:	:	:	:	:	:	:
Sonstige Bauten mit Ausnahme der Bodenverbesserungen	:	:	:	:	:	:	:	:	:
Bodenverbesserungen	:	:	:	:	:	:	:	:	:
Fahrzeuge	:	:	:	:	:	:	:	:	:
Maschinen und andere Ausrüstungsgüter	:	:	:	:	:	:	:	:	:
Nettoerwerb von reproduzierbaren vorhandenen Anlagegütern	:	:	:	:	:	:	:	:	:
Sonstige	:	:	:	:	:	:	:	:	:
Bruttoanlageinvestitionen	:	:	:	:	:	:	:	:	:

Formation de capital fixe

Plantations nouvelles
Bétail
Bâtiments agricoles
Autres ouvrages à l'exception de l'amélioration des terres
Amélioration des terres
Matériel de transport
Machines et autre équipement
Acquisitions nettes de biens existants reproductibles de capital fixe
Autres
Formation brute de capital fixe

Produkt	1963	1964	1965	1966	1967	1968	1969	1970	1971	1972 prov.	M (1970-1972)	Produit
Danmark												
in Preisen und Wechselkursen von 1963						aux prix et taux de change de 1963						
	Mio Eur											
Getreide ohne Reis						152	217	206				Céréales sans riz
Weizen						34	40	42				Blé
Roggen						9	9	9				Seigle
Gerste						96	148	136				Orge
Hafer						13	20	19				Avoine
Körnermais						0	0	0				Maïs-grain
Sonstiges						0	0	0				Autres
Rohreis						0	0	0				Paddy
Hülsenfrüchte						4	4	3				Légumes secs
Hackfrüchte						41	41	47				Plantes sarclées
Kartoffeln						15	13	13				Pommes de terre
Zuckerrüben						26	28	34				Betteraves sucrières
Sonstige						0	0	0				Autres
Handelsgewächse						4	8	7				Plantes industrielles
Ölsaaten						3	6	:				Plantes oléagineuses herbacées
Textilpflanzen						0	0	0				Plantes textiles
Tabak						0	0	0				Tabac
Hopfen						0	0	0				Houblon
Sonstige						1	2	:				Autres
Gemüse						35	32	30				Légumes frais
Tomaten						8	8	7				Tomates
Blumenkohl						1	2	2				Choux-fleurs
Obst						19	17	16				Fruits
Zitrusfrüchte						0	0	0				Agrumes
Weintrauben						0	0	0				Raisins
Wein						0	0	0				Vin
Tafeloliven						0	0	0				Olives de table
Olivenerzeugnisse						0	0	0				Huile d'olive
Baumwollenerzeugnisse						:	:	:				Plants de pépinières
Korb- und Flechtmaterialien						0	0	0				Matières à tresser
Sonstige						76	84	84				Autres
Sämereien						14	24	23				Semences
Pflanzliche Endproduktion						332	405	392			376	Production végétale finale
Tiere						793	799	791				Animaux
Rinder ohne Kälber						174	176	167				Bovins sans veaux
Kälber						514	528	527				Veaux
Schweine						2	1	2				Porcs
Einhufer						1	1	1				Equidés
Schafe und Ziegen						42	42	45				Ovins et caprins
Geflügel						66	52	50				Volailles
Sonstige												Autres
Tierische Erzeugnisse						352	341	355				Produits animaux
Milch						305	299	315				Lait
Eier						40	34	33				Œufs
Wolle						0	0	0				Laine
Sonstige						7	7	7				Autres
Tierische Endproduktion						1 145	1 140	1 146			1 144	Production animale finale
Lohnarbeiten auf der landwirtschaftlichen Erzeugerstufe						:	:	:				Travaux agricoles à façon
Endproduktion der Landwirtschaft						1 477	1 544	1 538			1 520	Production finale de l'agriculture

Saat- und Pflanzgut				43	41	42	Semences et plants	
Futtermittel				376	380	387	Aliments d'animaux	
Dünge- und Bodenverbesserungsmittel				99	99	99	Engrais et amendements	
Pflanzenschutz- und Schädlingsbekämpfungsmittel ¹⁾	}						} Produits de protection de cultures ¹⁾	
Pharmazeutische Produkte				113	110	110		Produits pharmaceutiques
Energie								Energie
Vieh								Bétail
Material und Geräte; Unterhaltung und Reparatur				49	47	45	Petit matériel; entretien et réparation	
Dienstleistungen				:	:	:	Services	
Sonstige				:	:	:	Autres	
Vorleistungen insgesamt				679	676	684	680 Consommation intermédiaire totale	
Bruttowertschöpfung zu Marktpreisen				798	868	855	840 Valeur ajoutée brute aux prix du marché	

Anlageinvestitionen

Neuanpflanzungen				:	:	:
Vieh				-14	-8	6
Wirtschaftsgebäude				21	24	24
Sonstige Bauten mit Ausnahme der Bodenverbesserungen				24	23	22
Bodenverbesserungen				7	7	6
Fahrzeuge				23	22	22
Maschinen und andere Ausrüstungsgüter				56	58	59
Nettoerwerb von reproduzierbaren vorhandenen Anlagegütern				:	:	:
Sonstige				:	:	:
Bruttoanlageinvestitionen				117	127	140

¹⁾ Einschl. Dienstleistungen und Sonstige.

Formation de capital fixe

Plantations nouvelles						
Bétail						
Bâtiments agricoles						
Autres ouvrages à l'exception de l'amélioration des terres						
Amélioration des terres						
Matériel de transport						
Machines et autre équipement						
Acquisitions nettes de biens existants reproductibles de capital fixe						
Autres						
Formation brute de capital fixe				128		

¹⁾ Y compris Services et Autres.

Produkt	1963	1964	1965	1966	1967	1968	1969	1970	1971	1972 prov.	M (1970-1972)	Produit
Deutschland (BR)												
in jeweiligen Preisen						Mio DM						aux prix courants
G. Getreide ohne Reis	2 762	3 002	2 306	2 560	3 125	3 107	2 805	2 421	3 645	3 281		Céréales sans riz
Weizen	1 354	1 435	1 201	1 159	1 465	1 523	1 425	1 327	1 778	1 548		Blé
Roggen ¹⁾	593	686	446	446	544	520	395	399	508	468		Seigle ¹⁾
Gerste	702	779	598	745	850	812	807	659	980	1 061		Orge
Hafer ²⁾	113	102	61	210	266	231	146	-8	263	136		Avoine ²⁾
Körnermais	:	:	:	:	:	21	32	44	116	68		Maïs-grain
Sonstiges	:	:	:	:	:	:	:	:	:	:		Autres
Rohreis	0	0	0	0	0	0	0	0	0	0		Paddy
Hülsenfrüchte	8	4	3	4	5	3	3	3	4	2		Légumes secs
Hackfrüchte	1 990	1 499	1 807	2 179	2 129	1 623	1 857	2 162	1 863	2 229		Plantes sarclées
Kartoffeln	1 035	410	1 018	1 223	1 102	719	878	1 245	845	1 220		Pommes de terre
Zuckerrüben	953	1 087	785	950	1 024	901	977	914	1 015	1 006		Betteraves sucrières
Sonstige	2	2	4	6	3	3	2	3	3	3		Autres
Handelsgewächse	287	272	258	259	290	319	329	402	421	400		Plantes industrielles
Ölsaaten	58	63	57	59	81	123	109	126	159	153		Plantes oléagineuses herbacées
Textilpflanzen	:	:	:	:	:	:	:	:	:	:		Plantes textiles
Tabak	55	45	49	47	39	44	49	68	68	68		Tabac
Hopfen	174	164	152	153	170	152	171	208	194	179		Houblon
Sonstige	:	:	:	:	:	:	:	:	:	:		Autres
Gemüse	821	738	851	918	853	964	893	889	777	884		Légumes frais
Tomaten	:	:	:	:	:	:	:	:	:	:		Tomates
Blumenkohl	:	:	:	:	:	:	:	:	:	:		Choux-fleurs
Obst	1 435	1 270	1 500	1 621	1 661	1 478	1 433	1 505	1 500	1 153		Fruits
Zitrusfrüchte	0	0	0	0	0	0	0	0	0	0		Agrumes
Weintrauben	:	:	:	:	:	:	:	:	:	:		Raisins
Wein ³⁾	613	645	749	788	730	848	1 005	1 907	1 234	1 440		Vin ³⁾
Tafeloliven	0	0	0	0	0	0	0	0	0	0		Olives de table
Olivenöl	0	0	0	0	0	0	0	0	0	0		Huile d'olive
Baumschulerzeugnisse	205	214	229	244	258	267	274	278	292	375		Plants de pépinières
Korb- und Flechtmaterialien	:	:	:	:	:	:	:	:	:	:		Matières à tresser
Sonstige	1 308	1 450	1 525	1 617	1 688	1 734	1 800	1 907	2 070	2 301		Autres
Sämereien	131	133	135	137	138	139	140	140	140	148		Semences
Pflanzliche Endproduktion ⁴⁾	9 429	9 094	9 228	10 190	10 739	10 343	10 399	10 664	11 806	12 065	11 512	Production végétale finale ⁴⁾
Tiere	11 160	12 113	12 963	13 560	13 118	13 697	14 948	15 460	15 061	17 094		Animaux
Rinder ohne Kälber	3 592	4 130	4 606	4 533	4 637	5 045	4 928	5 357	5 625	6 691		Bovins sans veaux
Kälber	601	687	691	680	689	716	764	704	708	831		Veaux
Schweine	6 513	6 793	7 119	7 705	7 126	7 317	8 552	8 715	8 019	8 862		Porcs
Einhufer	37	40	45	41	45	38	36	30	33	28		Equidés
Schafe und Ziegen	43	50	48	58	57	64	68	60	61	81		Ovins et caprins
Geflügel	374	413	454	543	564	517	570	564	583	569		Volailles
Sonstige	:	:	:	:	:	:	30	30	32	32		Autres
Tierische Erzeugnisse	9 148	9 477	10 118	10 252	10 924	10 697	10 860	10 526	11 138	12 080		Produits animaux
Milch	7 164	7 576	7 836	7 932	8 049	8 293	8 416	8 230	8 577	9 386		Lait
Eier	1 922	1 832	2 218	2 253	2 787	2 330	2 370	2 199	2 474	2 610		Eufs
Wolle	14	14	10	10	8	8	8	6	5	7		Laine
Sonstige	48	55	54	57	80	66	66	91	82	77		Autres
Tierische Endproduktion ⁴⁾	20 308	21 590	23 081	23 812	24 042	24 394	25 808	25 986	26 199	29 174	27 120	Production animale finale ⁴⁾
Lohnarbeiten auf der landwirtschaftlichen Erzeugerstufe	100	120	120	130	140	210	230	250	265	290		Travaux agricoles à façon
— Subventionen ⁵⁾	907	982	1 054	925	589	1 193	387	462	577	265		— Subventions ⁵⁾
Endproduktion der Landwirtschaft	28 930	29 822	31 375	33 207	34 332	33 754	36 050	36 438	37 693	41 264	38 465	Production finale de l'agriculture

Saat- und Pflanzgut *)	153	190	210	199	180	203	212	301	352	390		Semences et plants *)
Futtermittel	4 160	4 867	5 593	6 097	6 371	5 430	6 365	6 733	6 706	6 649		Aliments d'animaux
Dünge- und Bodenverbesserungsmittel	1 854	2 009	2 127	2 181	2 437	2 067	2 299	2 478	2 541	2 690		Engrais et amendements
Pflanzenschutz- und Schädlingsbekämpfungsmittel	145	149	164	185	201	247	325	360	346	354		Produits de protection de cultures
Pharmazeutische Produkte	:	:	:	:	:	:	:	:	:	:		Produits pharmaceutiques
Energie	1 226	1 252	1 362	1 583	1 654	2 190	2 053	2 183	2 255	2 469		Energie
Vieh *)	6	6	9	5	6	15	19	23	26	48		Bétail *)
Material und Geräte; Unterhaltung und Reparatur	2 756	2 959	3 146	3 257	3 199	3 483	3 585	3 772	3 914	4 102		Petit matériel; entretien et réparation
Dienstleistungen *)	1 002	1 054	1 124	1 187	1 215	1 211	1 342	1 427	1 573	1 757		Services *)
Sonstige	232	259	263	283	297	339	346	347	382	402		Autres
Vorleistungen insgesamt	11 534	12 745	13 998	14 977	15 560	15 185	16 546	17 624	18 095	18 861	18 193	Consommation intermédiaire totale
Bruttowertschöpfung zu Marktpreisen	17 396	17 077	17 377	18 230	18 772	18 569	19 504	18 814	19 598	22 403	20 272	Valeur ajoutée brute aux prix du marché
+ Subventionen	1 730	1 666	1 926	1 905	1 400	2 296	1 456	2 449	2 914	2 230		+ Subventions
— Indirekte Steuern *)	878	1 007	1 062	1 110	1 017	995	1 069	840	935	1 030		— Impôts indirects *)
darunter : tatsächlich abgeführte MWSt	0	0	0	0	0	:	:	:	:	:		dont : TVA réellement versée
Bruttowertschöpfung zu Faktorkosten	18 248	17 736	18 241	19 025	19 155	19 870	19 891	20 423	21 577	23 603	21 868	Valeur ajoutée brute au coût des facteurs
— Abschreibungen	2 420	2 620	2 860	3 090	3 340	3 320	3 530	3 950	4 360	4 680		— Amortissements
Ausrüstungsgüter	1 830	1 990	2 200	2 410	2 720	2 700	2 850	3 140	3 450	3 670		Biens d'équipement
Bauten	590	630	660	680	620	620	680	810	910	1 010		Bâtiments d'ouvrage
Nettowertschöpfung zu Faktorkosten	15 828	15 116	15 381	15 935	15 815	16 550	16 361	16 473	17 217	18 923	17 538	Valeur ajoutée nette au coût des facteurs
Einkommen aus unselbständiger Arbeit	1 983	1 977	2 055	2 102	2 045	1 980	1 891	1 876	1 969	1 928		Rémunération des salariés
Nettobetriebsüberschuß	13 845	13 139	13 326	13 833	13 770	14 570	14 470	14 597	15 248	16 995		Excédent net d'exploitation
Pachten und Halbpachten	560	536	540	550	640	753	665	665	681	790		Fermages et métayages
Zinsen	820	1 285	1 024	1 214	1 326	1 430	1 602	1 822	2 012	2 001		Intérêts
Sonstige Einkommen	12 465	11 318	11 762	12 069	11 804	12 387	12 203	12 110	12 555	14 204		Autres revenus

Anlageinvestitionen

Neuanpflanzungen	16	19	23	28	33	40	37	35	35	34	
Vieh	— 174	— 99	+ 113	— 34	+ 25	— 16	— 23	— 314	— 212	+ 148	
Wirtschaftsgebäude *)	1 320	1 510	1 610	1 690	1 570	1 598	1 521	1 532	1 376	1 221	
Sonstige Bauten mit Ausnahme der Bodenverbesserungen	:	:	:	:	:	:	:	:	:	:	
Bodenverbesserungen	:	:	:	:	:	:	:	:	:	:	
Fahrzeuge	490	550	550	520	390	422	544	744	821	910	
Maschinen und andere Ausrüstungsgüter	2 690	3 300	3 920	3 690	2 770	2 853	3 719	3 852	3 352	3 408	
Nettoerwerb von reproduzierbaren vorhandenen Anlagegütern	:	:	:	:	:	:	:	:	:	:	
Sonstige	:	:	:	:	:	:	:	:	:	:	
Bruttoanlageinvestitionen (einschl. abzugsfähiger MWSt)	4 342	5 280	6 216	5 894	4 788	4 897	5 798	5 849	5 372	5 721	5 647
— Abschreibungen	2 420	2 620	2 860	3 090	3 340	3 320	3 530	3 950	4 360	4 680	
Nettoanlageinvestitionen (einschl. abzugsfähiger MWSt)	1 922	2 660	3 356	2 804	1 448	1 577	2 268	1 899	1 012	1 041	1 317
— Abzugsfähige MWSt auf Anlagegüter	0	0	0	0	0	:	:	:	:	:	
Nettoanlageinvestitionen (ausschl. abzugsfähiger MWSt)	1 922	2 660	3 356	2 804	1 448	:	:	:	:	:	:

Formation de capital fixe

Plantations nouvelles												
Bétail												
Bâtiments agricoles *)												
Autres ouvrages à l'exception de l'amélioration des terres												
Amélioration des terres												
Matériel de transport												
Machines et autre équipement												
Acquisitions nettes de biens existants reproductibles de capital fixe												
Autres												
Formation brute de capital fixe (y compris TVA déductible)												
— Amortissements												
Formation nette de capital fixe (y compris TVA déductible)												
— TVA déductible sur biens de capital fixe												
Formation nette de capital fixe (sans TVA déductible)												

1) Einschl. Wintermengengetreide.

2) Einschl. Sommermengengetreide.

3) Weinmost; einschl. Wertzuwachs Weinmost zu Wein in landwirtschaftlichen Betrieben.

4) Vor Abzug des nicht produktweise zugeordneten Teils der Subventionen.

5) Produktweise nicht zugerechnete Subventionen.

6) Nur Importe (d.h. ohne Kosten des innerlandwirtschaftlichen Austauschs).

7) Einschl. Kosten des innerlandwirtschaftlichen Austauschs für Saat- und Pflanzgut, Vieh und pharmazeutische Produkte.

8) Einschl. Zinsmarge und Versicherungsprämie.

9) Einschl. Bodenverbesserungen und Sonstige.

1) Y compris méteil.

2) Y compris mélanges de céréales d'été.

3) Moût; y compris valeur ajoutée par la transformation de moût en vin dans les exploitations agricoles.

4) Avant déduction de la partie des subventions non imputée par produits.

5) Subventions non imputées par produits.

6) Importations seules (sans frais des échanges entre agriculteurs).

7) Y compris frais des échanges entre agriculteurs pour semences, plants, bétail et produits pharmaceutiques.

8) Y compris marges d'intérêt et primes d'assurances.

9) Y compris améliorations des terres et autres.

Produkt	1963	1964	1965	1966	1967	1968	1969	1970	1971	1972 prov.	M (1970-1972)	Produit
France												
in jeweiligen Preisen						aux prix courants						
Mio Ffr												
Getreide ohne Reis	4 882	5 416	6 210	5 740	7 984	8 586	8 695	9 085	11 824	13 323		Céréales sans riz
Weizen	2 934	4 024	4 274	3 395	5 062	5 352	4 931	4 858	6 575	7 685		Blé
Roggen ¹⁾	22	21	18	16	27	31	31	28	44	53		Seigle ¹⁾
Gerste	1 155	993	1 052	1 192	1 811	1 773	1 807	1 568	2 076	2 607		Orge
Hafer ²⁾	90	29	91	118	163	144	231	149	196	174		Avoine ³⁾
Körnermais	661	332	757	1 003	905	1 273	1 682	2 474	2 923	2 795		Mais-grain
Sonstiges	20	17	18	16	16	13	13	8	10	9		Autres
Rohreis	69	82	67	68	79	49	60	62	56	33		Paddy
Hülsenfrüchte	135	71	93	87	66	82	66	108	86	77		Légumes secs
Hackfrüchte	1 792	1 781	2 122	2 045	1 682	1 842	2 796	2 892	2 492	3 066		Plantes sarclées
Kartoffeln	842	759	1 165	1 247	905	600	1 395	1 488	784	1 398		Pommes de terre
Zuckerrüben	950	1 022	957	798	777	1 242	1 401	1 404	1 708	1 668		Betteraves sucrières
Sonstige	:	:	:	:	:	:	:	:	:	:		Autres
Handelsgewächse	648	866	820	816	928	958	1 028	1 180	1 268	1 434		Plantes industrielles
Ölsaaten	145	221	271	258	403	429	501	601	669	756		Plantes oléagineuses herbacées
Textilpflanzen	198	262	160	172	167	118	128	115	153	153		Plantes textiles
Tabak	224	280	269	280	284	324	295	349	321	396		Tabac
Hopfen	19	22	19	23	15	14	13	16	14	14		Houblon
Sonstige	62	81	101	83	59	73	91	99	111	115		Autres
Gemüse	3 276	3 092	3 142	3 353	3 434	3 500	3 901	4 181	4 310	3 610		Légumes frais
Tomaten	:	:	:	:	:	:	:	:	:	:		Tomates
Blumenkohl	:	:	:	:	:	:	:	:	:	:		Choux-fleurs
Obst	1 777	1 728	1 912	1 788	2 085	2 124	2 636	2 661	2 880	3 412		Fruits
Zitrusfrüchte	:	:	:	:	:	:	:	:	:	:		Agrumes
Weintrauben	135	251	225	236	255	256	296	317	329	380		Raisins
Wein	3 943	4 156	4 185	4 373	4 890	5 236	4 373	7 882	5 946	7 390		Vin
Tafeloliven	3	5	3	4	5	6	5	7	5	5		Olives de table
Olivenöl	5	2	5	5	6	7	14	3	18	11		huile d'olive
Baumschulerzeugnisse	50	57	55	62	68	61	57	46	49	53		Plants de pépinières
Korb- und Flechtmaterialien	9	6	6	5	5	5	4	4	4	4		Matières à tresser
Sonstige	561	611	724	831	917	1 088	1 180	1 424	1 748	1 930		Autres
Sämereien	:	:	:	:	:	:	:	:	:	:		Semences
Pflanzliche Endproduktion ³⁾	17 285	18 124	19 569	19 413	22 404	23 800	25 111	29 850	31 017	34 728	31 865	Production végétale finale ¹⁾
Tiere	18 129	18 088	19 095	20 923	21 424	22 155	23 498	25 056	27 332	30 568		Animaux
Rinder ohne Kälber	5 427	5 507	5 891	6 252	6 747	7 158	7 563	8 255	9 266	10 394		Bovins sans veaux
Kälber	2 925	2 792	2 979	3 175	3 221	3 308	3 518	3 676	3 954	4 464		Veaux
Schweine	4 992	4 651	4 775	5 566	5 168	4 983	5 260	5 526	5 850	6 511		Porcs
Einhfer	315	330	347	344	283	259	281	271	254	205		Equidés
Schafe und Ziegen	724	744	805	884	912	985	970	1 023	1 169	1 315		Ovins et caprins
Geflügel	2 232	2 411	2 471	2 569	2 821	2 995	3 252	3 412	3 650	4 170		Volailles
Sonstige	1 514	1 653	1 827	2 133	2 272	2 467	2 654	2 893	3 189	3 509		Autres
Tierische Erzeugnisse	10 716	10 700	11 471	12 200	12 980	13 308	13 558	14 400	16 450	19 322		Produits animaux
Milch	8 564	8 901	9 421	10 073	10 863	11 231	11 216	12 142	13 858	16 446		Lait
Eier	1 975	1 583	1 826	1 894	1 878	1 864	2 113	2 014	2 342	2 577		Eufs
Wolle	110	136	134	140	132	127	136	136	129	161		Laine
Sonstige	67	80	90	93	107	86	93	108	121	138		Autres
Tierische Endproduktion ³⁾	28 845	27 788	30 566	33 123	34 404	35 463	37 056	39 456	43 782	49 890	44 376	Production animale finale ²⁾
Lohnarbeiten auf der landwirtschaftlichen Erzeugerstufe	:	:	:	:	:	:	:	:	:	:		Travaux agricoles à façon
+ MWSt ⁴⁾	0	0	0	0	0	821	1 394	2 170	2 511	3 250		+ TVA ⁴⁾
Endproduktion der Landwirtschaft	46 130	46 912	50 135	52 536	56 808	60 084	63 561	71 476	77 310	87 868	78 975	Production finale de l'agriculture

Saat- und Pflanzgut	3 051	3 324	3 859	4 346	4 672	4 602	4 786	5 925	6 797	7 968	Semences et plants	
Futtermittel	2 576	3 066	2 965	3 124	3 358	4 085	4 130	4 231	5 173	5 581	Aliments d'animaux	
Dünge- und Bodenverbesserungsmittel											Engrais et amendements	
Pflanzenschutz- und Schädlingsbekämpfungsmittel	390	419	424	475	522	528	581	637	671	716	Produits de protection de cultures	
Pharmazeutische Produkte	23	26	30	34	37	40	42	51	58	63	Produits pharmaceutiques	
Energie	1 115	1 134	1 169	1 238	1 382	1 567	1 647	1 909	2 228	2 465	Energie	
Vieh											Bétail	
Material und Geräte; Unterhaltung und Reparatur	2 644	2 913	3 165	3 430	3 716	4 142	4 826	5 430	6 079	6 787	Petit matériel; entretien et réparation	
Dienstleistungen	1 597	1 809	1 998	2 149	2 312	2 607	2 977	3 276	3 640	4 074	Services	
Sonstige	473	522	538	504	581	536	601	664	730	790	Autres	
Vorleistungen insgesamt	11 869	13 213	14 148	15 300	16 580	18 107	19 590	22 123	25 376	28 444	25 314	Consommation intermédiaire totale
Bruttowertschöpfung zu Marktpreisen	34 261	33 699	35 987	37 236	40 228	41 977	43 971	49 353	51 934	59 424	53 570	Valeur ajoutée brute aux prix du marché
+ Subventionen	375	260	319	247	298	495	738	793	1 124	1 413		+ Subventions
- Indirekte Steuern	950	1 011	1 073	1 244	1 237	1 631	1 708	1 811	1 894	1 884		- Impôts indirects
darunter : tatsächlich abgeführte MWSt	49	56	59	67	60	292	505	646	745	765		dont : TVA réellement versée
Bruttowertschöpfung zu Faktorkosten	33 686	32 948	35 233	36 239	39 289	40 841	43 001	48 335	51 164	58 953	52 817	Valeur ajoutée brute au coût des facteurs
- Abschreibungen, Ausrüstungsgüter, Bauten	2 915	3 301	3 565	3 850	4 012	4 254	4 730	5 397	5 937	6 451		- Amortissements, Biens d'équipement, Bâtiments d'ouvrage
Nettowertschöpfung zu Faktorkosten	30 771	29 647	31 668	32 389	35 277	36 587	38 271	42 938	45 227	52 502	46 889	Valeur ajoutée nette au coût des facteurs
Einkommen aus unselbständiger Arbeit	3 587	3 850	3 984	4 205	4 417	4 705	5 140	5 385	5 728	6 134		Rémunération des salariés
Nettobetriebsüberschuß	27 184	25 797	27 684	28 184	30 860	31 882	33 131	37 553	39 499	46 368		Excédent net d'exploitation
Pachten und Halbpachten	2 858	2 898	2 945	3 108	3 233	3 230	3 444	3 546	3 863	4 253		Fermages et métayages
Zinsen	417	503	613	735	891	1 309	1 533	1 725	2 163	2 840		Intérêts
Sonstige Einkommen	23 909	22 396	24 126	24 341	26 736	27 343	28 154	32 282	33 473	39 275		Autres revenus

Anlageinvestitionen

Neuanpflanzungen											
Vieh											
Wirtschaftsgebäude											
Sonstige Bauten mit Ausnahme der Bodenverbesserungen											
Bodenverbesserungen											
Fahrzeuge											
Maschinen und andere Ausrüstungsgüter											
Nettoerwerb von reproduzierbaren vorhandenen Anlagegütern											
Sonstige											
Bruttoanlageinvestitionen (einschl. abzugsfähiger MWSt)	5 205	5 704	6 126	6 935	6 963	7 722	8 982	9 548	9 968	10 785	10 100
- Abschreibungen	2 915	3 301	3 565	3 850	4 012	4 254	4 730	5 397	5 937	6 451	
Nettoanlageinvestitionen (einschl. abzugsfähiger MWSt)	2 290	2 403	2 561	3 085	2 951	3 468	4 252	4 151	4 031	4 334	4 172
- Abzugsfähige MWSt auf Anlagegüter	0	0	0	0	0						
Nettoanlageinvestitionen (ausschl. abzugsfähiger MWSt)	2 290	2 403	2 561	3 085	2 951						

Formation de capital fixe

Plantations nouvelles											
Bétail											
Bâtiments agricoles											
Autres ouvrages à l'exception de l'amélioration des terres											
Amélioration des terres											
Matériel de transport											
Machines et autre équipement											
Acquisitions nettes de biens existants reproductibles de capital fixe											
Autres											
Formation brute de capital fixe (y compris TVA déductible)											
- Amortissements											
Formation nette de capital fixe (y compris TVA déductible)											
- TVA déductible sur biens de capital fixe											
Formation nette de capital fixe (sans TVA déductible)											

1) Einschl. Wintermenggetreide.

2) Einschl. Sommermenggetreide.

3) Ab 1968 ohne die produktweise zuzuordnende MWSt.

4) Produktweise nicht zugeordnete MWSt.

1) Y compris méteil.

2) Y compris mélanges de céréales d'été.

3) A partir de 1968 sans TVA imputable par produits.

4) TVA non imputée par produits.

Produkt	1963	1964	1965	1966	1967	1968	1969	1970	1971	1972 prov.	M (1970-1972)	Produit
Italia												
in jeweiligen Preisen						aux prix courants						
Mio Lit												
Getreide ohne Reis	627 678	641 731	752 874	703 826	727 933	702 202	717 880	754 868	789 447	751 295		Céréales sans riz
Weizen	545 045	564 233	676 742	636 199	634 365	608 876	608 187	638 403	678 419	627 669		Blé
Roggen	2 000	2 037	2 128	1 669	1 969	1 698	1 632	1 581	1 058	813		Seigle
Gerste	2 645	1 291	2 591	2 160	2 074	1 887	2 702	3 304	5 442	5 881		Orge
Hafer	5 256	3 195	6 351	4 522	5 383	3 074	4 292	4 362	5 470	4 874		Avoine
Körnermais	72 228	70 259	64 316	58 410	83 290	85 820	100 220	106 440	98 552	111 657		Mais-grain
Sonstiges	504	716	746	866	852	847	847	778	506	401		Autres
Rohreis	40 880	48 522	39 412	52 722	62 482	56 971	74 189	68 948	77 561	73 496		Paddy
Hülsenfrüchte	51 272	44 096	44 583	47 378	48 702	37 561	39 917	39 082	36 745	38 558		Légumes secs
Hackfrüchte	159 380	178 731	228 011	226 549	245 227	213 421	254 698	240 993	226 010	252 675		Plantes sarclées
Kartoffeln	91 471	94 438	123 336	107 864	100 674	103 740	136 737	135 763	106 349	135 246		Pommes de terre
Zuckerrüben	66 856	83 204	103 286	117 654	143 439	108 498	116 722	104 123	118 343	116 002		Betteraves sucrières
Sonstige	1 053	1 089	1 389	1 031	1 114	1 183	1 239	1 107	1 318	1 427		Autres
Handelsgewächse	53 277	63 211	55 786	54 311	62 715	51 122	55 488	65 639	65 568	75 215		Plantes industrielles
Ölsaaten	4 100	3 369	3 689	3 519	2 501	1 878	1 901	2 110	2 337	2 660		Plantes oléagineuses herbacées
Textilpflanzen	5 476	3 988	4 115	4 432	3 114	1 993	1 143	609	456	316		Plantes textiles
Tabak	38 729	50 196	43 292	41 784	52 835	43 512	48 910	59 584	59 475	68 803		Tabac
Hopfen	:	:	:	:	:	:	:	:	:	:		Houblon
Sonstige	4 972	4 658	4 690	4 576	4 265	3 739	3 534	3 336	3 300	3 436		Autres
Gemüse	548 213	603 045	619 605	642 339	713 970	714 100	774 012	878 602	860 497	914 918		Légumes frais
Tomaten	110 730	109 418	118 255	116 215	119 000	129 005	133 955	130 968	140 368	141 128		Tomates
Blumenkohl	35 846	34 458	31 398	39 419	38 725	39 792	41 256	45 415	39 810	38 993		Choux-fleurs
Obst	361 156	441 652	477 358	475 560	478 512	433 159	481 296	490 650	481 898	568 510		Fruits
Zitrusfrüchte	127 039	112 755	108 771	140 430	150 351	176 986	173 962	166 509	204 612	222 927		Agrumes
Weintrauben	52 984	57 969	62 033	63 276	69 485	67 980	80 785	76 266	74 680	57 378		Raisins
Wein	361 534	508 782	511 886	553 883	627 316	576 802	698 666	688 700	645 331	645 171		Vin
Tafeloliven	9 782	5 594	11 903	9 350	10 653	11 355	12 313	13 331	13 331	10 710		Olives de table
Olivennöl	346 676	171 552	263 025	205 988	312 440	199 838	245 344	236 614	359 734	219 730		Huile d'olive
Baumschulerzeugnisse	1 540	1 694	1 780	1 850	3 255	6 027	7 358	8 150	10 000	12 469		Plants de pépinières
Korb- und Flechtmaterialien	902	1 008	1 109	1 255	1 963	1 728	1 330	1 042	968	954		Matières à tresser
Sonstige	110 702	114 916	122 846	126 852	138 508	135 039	157 682	176 250	181 863	192 032		Autres
Sämereien	:	:	:	:	:	:	:	:	:	:		Semences
Pflanzliche Endproduktion ¹⁾	2 853 015	2 995 258	3 300 975	3 305 569	3 658 382	3 383 589	3 773 962	3 904 626	4 028 545	4 036 038	3 989 736	Production végétale finale ¹⁾
Tiere	937 354	1 045 341	1 047 439	1 196 272	1 253 201	1 331 663	1 461 731	1 488 014	1 557 277	1 782 125		Animaux
Rinder ohne Kälber	343 153	444 124	457 120	541 746	582 227	645 949	657 734	646 942	662 854	757 257		Bovins sans veaux
Kälber	205 975	231 158	217 941	246 809	265 609	283 589	340 910	341 798	347 605	396 990		Veaux
Schweine	7 617	8 498	9 536	7 987	8 360	9 213	8 510	9 182	6 630	7 608		Porcs
Einhufar	26 817	32 505	29 782	32 990	32 910	30 524	32 933	33 541	31 695	34 240		Equidés
Schafe und Ziegen	301 399	268 997	267 930	298 350	288 855	283 613	334 644	358 269	396 557	455 880		Ovins et caprins
Geflügel	52 393	60 059	65 130	68 390	75 240	78 775	87 000	98 282	111 936	130 150		Volailles
Sonstige	623 163	705 609	817 222	845 183	800 345	821 987	852 245	923 945	1 046 642	1 168 834		Autres
Tierische Erzeugnisse	401 830	485 583	571 776	626 250	587 349	598 118	600 469	672 433	768 401	876 920		Produits animaux
Milch	206 111	205 230	232 238	206 622	199 791	211 068	240 552	240 950	268 920	282 717		Lait
Eier	6 064	8 064	7 854	7 202	6 625	5 712	5 400	5 107	4 690	4 995		Œufs
Wolle	8 346	6 732	5 354	5 109	6 580	7 089	5 824	5 455	4 631	4 202		Laine
Sonstige	1 560 517	1 750 950	1 864 661	2 041 455	2 053 546	2 153 650	2 313 976	2 411 959	2 603 919	2 950 959	2 655 612	Production animale finale ¹⁾
Lohnarbeiten auf der landwirtschaftlichen Erzeugerstufe	:	:	:	:	:	:	:	:	:	:		Travaux agricoles à façon
+ Indirekte Steuern ²⁾	31 600	39 500	41 100	38 900	38 500	26 200	25 000	14 500	28 100	47 000		+ Impôts indirects ²⁾
Endproduktion der Landwirtschaft	4 445 132	4 785 708	5 206 736	5 385 924	5 750 428	5 563 439	6 112 938	6 331 085	6 660 564	7 033 997	6 675 215	Production finale de l'agriculture

Saat- und Pflanzgut	42 791	45 298	48 349	55 466	59 216	56 536	54 250	59 033	62 665	65 704	Semences et plants	
Futtermittel	359 991	448 092	585 821	623 357	667 177	705 861	781 465	864 070	973 833	1 064 413	Aliments d'animaux	
Dünge- und Bodenverbesserungsmittel	112 125	114 226	125 570	148 859	153 180	155 224	153 088	166 571	178 982	191 186	Engrais et amendements	
Pflanzenschutz- und Schädlingsbekämpfungsmittel	45 237	50 982	53 552	59 132	64 988	61 219	63 117	62 720	69 237	72 159	Produits de protection de cultures	
Pharmazeutische Produkte	36 730	40 151	44 261	46 658	51 091	52 981	56 123	62 339	65 830	67 476	Produits pharmaceutiques	
Energie											Énergie	
Vieh											Bétail	
Material und Geräte; Unterhaltung und Reparatur	190 025	207 247	232 696	243 966	253 814	262 327	281 169	299 223	320 088	334 975	Petit matériel; entretien et réparation	
Dienstleistungen											Services	
Sonstige ²⁾											Autres ²⁾	
Vorleistungen insgesamt	786 899	905 996	1 090 249	1 177 438	1 249 466	1 294 148	1 390 002	1 513 956	1 670 635	1 795 913	Consommation intermédiaire totale	
Bruttowertschöpfung zu Marktpreisen	3 658 233	3 879 712	4 116 487	4 208 486	4 500 962	4 269 291	4 722 936	4 817 129	4 989 929	5 238 084	5 015 047	Valeur ajoutée brute aux prix du marché
+ Subventionen	16 400	19 800	16 900	77 400	199 700	184 947	230 600	229 400	344 000	271 100	+ Subventions	
— Indirekte Steuern	31 600	39 500	41 100	38 900	38 500	26 200	25 000	14 500	28 100	47 000	— Impôts indirects	
darunter: tatsächlich abgeführte MWSt	0	0	0	0	0	0	0	0	0	0	dont: TVA réellement versée	
Bruttowertschöpfung zu Faktorkosten	3 643 033	3 860 012	4 092 287	4 246 986	4 662 162	4 428 038	4 928 536	5 032 029	5 305 829	5 462 184	5 266 681	Valeur ajoutée brute au coût des facteurs
— Abschreibungen, Ausrüstungsgüter	311 500	356 200	378 800	401 800	435 200	462 300	499 900	575 000	607 000	654 000	— Amortissements	
Bauten											Biens d'équipement	
											Bâtiments d'ouvrage	
Nettowertschöpfung zu Faktorkosten	3 331 533	3 503 812	3 713 487	3 845 186	4 226 962	3 965 738	4 428 636	4 457 029	4 698 829	4 808 184	4 654 681	Valeur ajoutée nette au coût des facteurs
Einkommen aus unselbständiger Arbeit											Rémunérations des salariés	
Nettobetriebsüberschuß											Excédent net d'exploitation	
Pachten und Halbpachten											Fermages et métayages	
Zinsen											Intérêts	
Sonstige Einkommen											Autres revenus	

Anlageinvestitionen ¹⁾

Neuanpflanzungen												
Vieh												
Wirtschaftsgebäude	357 000	296 000	333 000	331 000	384 000	442 000	426 000	439 000	448 000	458 000	Plantations nouvelles	
Sonstige Bauten mit Ausnahme der Bodenverbesserungen											Bétail	
Bodenverbesserungen											Bâtiments agricoles	
Fahrzeuge	75 000	81 000	90 000	95 000	108 000	107 000	117 000	128 000	139 000	158 000	Autres ouvrages à l'exception de l'amélioration des terres	
Maschinen und andere Ausrüstungsgüter											Amélioration des terres	
Nettoerwerb von reproduzierbaren vorhandenen Anlagegütern	192 000	190 000	174 000	202 000	223 000	234 000	242 000	297 000	291 000	297 000	Matériel de transport	
Sonstige											Machines et autre équipement	
Bruttoanlageinvestitionen (einschl. abzugsfähiger MWSt)	624 000	567 000	597 000	628 000	715 000	783 000	782 000	864 000	878 000	913 000	885 000	Formation brute de capital fixe (y compris TVA déductible)
— Abschreibungen ²⁾	311 500	356 200	378 800	401 800	435 200	462 300	499 900	575 000	607 000	654 000		— Amortissements ³⁾
Nettoanlageinvestitionen (einschl. abzugsfähiger MWSt)	312 500	210 800	218 200	226 200	279 800	320 700	282 100	289 000	271 000	259 000	273 000	Formation nette de capital fixe (y compris TVA déductible)
— Abzugsfähige MWSt auf Anlagegüter	0	0	0	0	0	0	0	0	0	0		— TVA déductible sur biens de capital fixe
Nettoanlageinvestitionen (ausschl. abzugsfähiger MWSt)	312 500	210 800	218 200	226 200	279 800	320 700	282 100	289 000	271 000	259 000	273 000	Formation nette de capital fixe (sans TVA déductible)

Formation de capital fixe ⁴⁾

- ¹⁾ Ohne die produktweise zuzuordnenden indirekten Steuern.
²⁾ Produktweise nicht zugeordnete indirekte Steuern.
³⁾ Einschl. pharmazeutische Produkte.
⁴⁾ Einschl. der Anlageinvestitionen der Forstwirtschaft und Fischerei.
⁵⁾ Nur Abschreibungen der Landwirtschaft; vgl. auch Fussnote ⁴⁾.

- ¹⁾ Sans impôts indirects imputables par produits.
²⁾ Impôts indirects non imputés par produits.
³⁾ Y compris produits pharmaceutiques.
⁴⁾ Y compris formation de capital fixe de la sylviculture et de la pêche.
⁵⁾ Amortissements de l'agriculture seulement; voir aussi note ⁴⁾.

Produkt	1963	1964	1965	1966	1967	1968	1969	1970	1971 prov.	1972 prov.	M (1970-1972)	Produit
Niederland												
in jeweiligen Preisen						Mio Fl						aux prix courants
Getreide ohne Reis	362	431	395	420	463	421	416	394	456	414		Céréales sans riz
Weizen	161	212	169	195	216	176	181	204	243	237		Blé
Roggen	42	53	39	33	45	58	48	44	53	36		Seigle
Gerste	82	85	101	110	119	107	106	95	109	105		Orge
Hafer	65	70	74	75	76	75	77	50	50	32		Avoine
Körnermais	:	:	:	:	:	:	:	:	:	:		Maïs-grain
Sonstiges ¹⁾	12	11	12	7	7	5	4	1	1	1		Autres ¹⁾
Rohreis	0	0	0	0	0	0	0	0	0	0		Paddy
Hülsenfrüchte	45	41	28	25	30	21	31	34	27	17		Légumes secs
Hackfrüchte	464	617	614	737	784	697	829	955	796	945		Plantes sarclées
Kartoffeln	303	319	346	468	438	372	501	629	481	610		Pommes de terre
Zuckerrüben	160	294	279	269	343	326	328	327	316	338		Betteraves sucrières
Sonstige	1	4	-11	0	3	-1	0+	-1	-1	-3		Autres
Handelsgewächse	58	73	45	40	33	34	28	28	45	58		Plantes industrielles
Ölsaaten	17	24	14	17	18	17	14	20	31	45		Plantes oléagineuses herbacées
Textilpflanzen	41	49	31	23	15	17	14	8	14	13		Plantes textiles
Tabak	:	:	:	:	:	:	:	:	:	:		Tabac
Hopfen	:	:	:	:	:	:	:	:	:	:		Houblon
Sonstige	:	:	:	:	:	:	:	:	:	:		Autres
Gemüse	760	736	850	895	929	1 012	1 118	1 204	1 266	1 284		Légumes frais
Tomaten	230	237	281	273	284	289	347	363	323	:		Tomates
Blumenkohl	22	21	30	27	27	29	26	31	36	:		Choux-fleurs
Obst	211	233	276	250	267	243	242	261	283	340		Fruits
Zitrusfrüchte	0	0	0	0	0	0	0	0	0	0		Agrumes
Weintrauben	0	0	0	0	0	0	12	0	12	0		Raisins
Wein	0	0	0	0	0	0	0	0	0	0		Vin
Tafeläpfel	0	0	0	0	0	0	0	0	0	0		Olives de table
Olivenöl	0	0	0	0	0	0	0	0	0	0		Huile d'olive
Baumschulerzeugnisse	58	79	88	90	93	96	100	110	133	1 570		Plants de pépinières
Korb- und Flechmaterialien	:	:	:	:	:	:	:	:	:	:		Matières à tresser
Sonstige	547	628	594	634	755	741	814	961	1 175	1 219		Autres
Sämereien	43	54	55	54	49	43	58	68	79	86		Semences
Pflanzliche Endproduktion²⁾	2 505	2 838	2 890	3 091	3 354	3 265	3 590	3 947	4 193	4 434	4 191	Production végétale finale³⁾
Tiere ³⁾	2 149	2 654	3 060	3 151	3 309	3 839	4 281	4 530	4 575	5 417		Animaux ³⁾
Rinder ohne Kälber	607	762	954	915	923	1 035	1 071	933	992	1 239		Bovins sans veaux
Kälber	216	320	343	337	347	460	538	624	680	813		Veaux
Schweine	1 012	1 216	1 341	1 399	1 544	1 757	2 036	2 268	2 190	2 593		Porcs
Einhüfer	15	17	9	23	14	21	30	29	19	12		Equidés
Schafe und Ziegen	28	26	30	34	42	50	40	47	61	69		Ovins et caprins
Geflügel	271	313	383	443	439	516	566	629	633	691		Volailles
Sonstige	:	:	:	:	:	:	:	:	:	:		Autres
Tierische Erzeugnisse	2 208	2 298	2 561	2 659	2 898	3 140	3 289	3 437	3 690	4 131		Produits animaux
Milch	1 587	1 798	2 012	2 187	2 477	2 659	2 805	3 011	3 209	3 634		Lait
Eier	565	441	490	402	363	414	423	301	411	421		Eufs
Wolle	5	4	4	5	3	3	3	3	9	3		Laine
Sonstige ⁴⁾	51	55	55	65	55	64	58	65	67	73		Autres ⁴⁾
Tierische Endproduktion³⁾	4 357	4 952	5 621	5 810	6 207	6 979	7 570	7 967	8 265	9 548	8 593	Production animale finale³⁾
Lohnarbeiten auf der landwirtschaftlichen Erzeugerstufe	:	:	:	:	:	:	:	:	:	:		Travaux agricoles à façon
Endproduktion der Landwirtschaft²⁾	6 862	7 790	8 511	8 901	9 561	10 244	11 160	11 915	12 460	13 980	12 785	Production finale de l'agriculture²⁾

Saat- und Pflanzgut ¹⁾	27	37	34	40	43	32	49	76	70	80		Semences et plants ¹⁾
Futtermittel	1 959	2 084	2 446	2 732	2 888	2 999	3 158	3 709	3 980	4 340		Aliments d'animaux
Dünge- und Bodenverbesserungsmittel	364	379	386	412	442	416	380	431	470	470		Engrais et amendements
Pflanzenschutz- und Schädlingsbekämpfungsmittel	41	46	55	59	64	66	74	84	100	100		Produits de protection de cultures
Pharmazeutische Produkte	:	:	:	:	:	:	:	:	:	:		Produits pharmaceutiques
Energie	120	130	139	149	161	168	163	170	180	190		Energie
Vieh ²⁾	5	8	12	11	17	22	35	24	30	60		Bétail ³⁾
Material und Geräte; Unterhaltung und Reparatur	403	460	480	502	545	597	597	666	780	780		Petit matériel; entretien et réparation
Dienstleistungen	185	199	224	240	261	288	314	306	394	394		Services
Sonstige	0	0	0	0	0	0	0	0	0	0		Autres
Vorleistungen insgesamt ²⁾	3 104	3 343	3 776	4 145	4 421	4 588	4 770	5 466	5 920	6 410	5 932	Consommation intermédiaire totale ²⁾
Bruttowertschöpfung zu Marktpreisen ²⁾	3 758	4 447	4 735	4 756	5 140	5 656	6 390	6 449	6 540	7 570	6 853	Valeur ajoutée brute aux prix du marché ²⁾
+ Subventionen	389	428	384	241	183	83	48	47	10	10		+ Subventions
— Indirekte Steuern	110	124	155	165	174	178	173	194	200	210		— Impôts indirects
darunter : tatsächlich abgeführte MWSt	0	0	0	0	0	0	:	:	:	:		dont : TVA réellement versée
Bruttowertschöpfung zu Faktorkosten	4 037	4 751	4 964	4 832	5 149	5 561	6 265	6 302	6 350	7 370	6 674	Valeur ajoutée brute au coût des facteurs ²⁾
— Abschreibungen	316	340	362	396	420	436	461	526	600	620		— Amortissements
Ausrüstungsgüter	:	:	:	:	:	:	:	:	:	:		Biens d'équipement
Bauten	:	:	:	:	:	:	:	:	:	:		Bâtiments d'ouvrage
Nettowertschöpfung zu Faktorkosten	3 721	4 411	4 602	4 436	4 729	5 125	5 804	5 776	5 750	6 750	6 092	Valeur ajoutée nette au coût des facteurs ²⁾
Einkommen aus unselbständiger Arbeit	721	754	805	845	882	872	873	916	930	1 040		Rémunérations des salariés
Nettobetriebsüberschuß	3 000	3 657	3 797	3 591	3 847	4 253	4 931	4 860	4 820	5 710		Excédent net d'exploitation
Pachten und Halbpachten	192	202	205	218	222	236	231	232	240	240		Fermages et métayages
Zinsen	:	:	:	:	:	:	:	:	:	:		Intérêts
Sonstige Einkommen	2 808	3 455	3 592	3 373	3 625	4 017	4 700	4 628	4 580	5 470		Autres revenus

Anlageinvestitionen

Neuanpflanzungen	:	:	:	:	:	:	:	:	:	:		Plantations nouvelles
Vieh	— 102	10	74	31	36	77	81	— 49	— 28	193		Bétail
Wirtschaftsgebäude	:	:	:	:	:	:	:	:	:	:		Bâtiments agricoles
Sonstige Bauten mit Ausnahme der Bodenverbesserungen	188	305	283	355	351	403	505	615	480	547		Autres ouvrages à l'exception de l'amélioration des terres
Bodenverbesserungen	32	30	42	49	59	58	50	57	59	59		Amélioration des terres
Fahrzeuge	82	92	120	106	118	129	138	180	181	183		Matériel de transport
Maschinen und andere Ausrüstungsgüter	193	258	276	302	296	304	295	361	328	370		Machines et autre équipement
Nettoerwerb von reproduzierbaren vorhandenen Anlagegütern	:	:	:	:	:	:	:	:	:	:		Acquisitions nettes de biens existants reproductibles de capital fixe
Sonstige	:	:	:	:	:	:	:	:	:	:		Autres
Bruttoanlageinvestitionen (einschl. abzugsfähiger MWSt)	393	695	795	843	860	971	1 069	1 164	1 020	1 352	1 179	Formation brute de capital fixe (y compris TVA déductible)
— Abschreibungen	316	340	362	396	420	436	461	526	600	620		— Amortissements
Nettoanlageinvestitionen (einschl. abzugsfähiger MWSt)	77	355	433	447	440	535	608	638	420	732	597	Formation nette de capital fixe (y compris TVA déductible)
— Abzugsfähige MWSt auf Anlagegüter	0	0	0	0	0	0	:	:	:	:		— TVA déductible sur biens de capital fixe
Nettoanlageinvestitionen (ausschl. abzugsfähiger MWSt)	77	355	433	447	440	535	:	:	:	:	:	Formation nette de capital fixe (sans TVA déductible)

Formation de capital fixe

¹⁾ Menggetreide.

²⁾ Ab 1969 : ausschl. MWSt; außerdem sind für die Endproduktion (insgesamt) und die Vorleistungen von 1971 und 1972 die Angaben auf die Zehnerstelle gerundet.

³⁾ Einschl. eingeführtes Nutztvieh.

⁴⁾ Einschl. Bauernkäse.

⁵⁾ Nur Importe.

⁶⁾ Nur eingeführtes Nutztvieh.

¹⁾ Mélange de céréales.

²⁾ A partir de 1969 : sans TVA; en outre les données relatives à la production finale (totale) et à la consommation intermédiaire pour 1971 et 1972 ont été arrondies à la dizaine.

³⁾ Y compris bétail de rente importé.

⁴⁾ Y compris fromage de ferme.

⁵⁾ Importations seules.

⁶⁾ Seulement bétail de rente importé.

Produkt	1963	1964	1965	1966	1967	1968	1969	1970	1971 prov.	1972 prov.	M (1970-1972)	Produit
Belgique/België												
in jeweiligen Preisen						aux prix courants						
Mio Fb												
Getreide ohne Reis	4 097	4 943	4 377	3 535	4 289	4 329	3 586	3 745	4 324	6 338		Céréales sans riz
Weizen	3 350	4 236	3 617	2 761	3 553	3 576	3 167	3 280	3 875	4 236		Blé
Roggen ¹⁾	99	33	27	29	29	30	30	31	30	156		Seigle ¹⁾
Gerste	545	565	618	631	596	610	270	302	305	1 716		Orge
Hafer	103	109	115	114	111	113	119	132	114	230		Avoine
Körnermais	:	:	:	:	:	:	:	:	:	:		Mais-grain
Sonstiges	:	:	:	:	:	:	:	:	:	:		Autres
Rohreis	0	0	0	0	0	0	0	0	0	0		Paddy
Hülsenfrüchte	122	135	104	79	116	80	121	100	72	50		Légumes secs
Hackfrüchte	3 872	4 742	5 098	5 113	4 534	5 077	6 820	5 328	5 563	7 215		Plantes sarclées
Kartoffeln	1 941	1 968	2 726	2 785	1 280	1 691	3 220	1 744	1 369	3 385		Pommes de terre
Zuckerrüben	1 890	2 713	2 328	2 292	3 215	3 347	3 555	3 528	4 142	3 784		Betteraves sucrières
Sonstige	41	61	44	36	39	39	45	56	52	46		Autres
Handelsgewächse	844	820	631	485	446	452	494	440	569	579		Plantes industrielles
Ölsaaten	:	1	1	1	9	14	10	12	10	20		Plantes oléagineuses herbacées
Textilpflanzen	661	622	425	317	301	280	227	182	193	199		Plantes textiles
Tabak	85	70	66	56	49	61	69	77	120	115		Tabac
Hopfen	97	126	137	108	85	94	184	165	244	242		Houblon
Sonstige	1	1	2	3	2	3	4	4	2	3		Autres
Gemüse	7 675	7 665	8 077	8 886	9 531	9 375	9 611	10 169	10 235	11 256		Légumes frais
Tomaten	113	171	163	88	108	82	84	59	152	121		Tomates
Blumenkohl	227	167	228	196	210	168	170	218	261	285		Choux-fleurs
Obst	1 764	2 273	2 118	2 063	2 253	1 964	2 651	2 765	3 007	3 371		Fruits
Zitrusfrüchte	0	0	0	0	0	0	0	0	0	0		Agrumes
Weintrauben	240	265	264	264	288	252	300	328	351	341		Raisins
Wein	:	:	:	:	:	:	:	:	:	:		Vin
Tafeloliven	0	0	0	0	0	0	0	0	0	0		Olives de table
Olivenöl	0	0	0	0	0	0	0	0	0	0		Huile d'olive
Baumschulerzeugnisse	990	1 047	1 193	688	748	781	820	825	782	930		Plants de pépinières
Korb- und Flechtmaterialien	0	0	0	0	0	0	0	0	0	0		Matières à tresser
Sonstige	1 816	1 938	2 050	2 262	2 391	2 426	2 818	3 073	3 216	3 445		Autres
Sämereien	28	32	30	33	34	41	43	45	47	63		Semences
Pflanzliche Endproduktion ²⁾	21 420	23 828	23 912	23 375	24 596	24 741	27 221	26 773	28 119	33 525	29 472	Production végétale finale ²⁾
Tiere	21 277	22 630	25 652	27 662	29 433	33 339	39 169	42 677	41 180	49 701		Animaux
Rinder ohne Kälber	9 550	8 777	9 394	10 608	10 589	11 309	11 908	12 366	13 835	15 794		Bovins sans veaux
Kälber	1 838	1 556	1 488	1 659	1 495	1 744	2 542	2 702	2 762	3 341		Veaux
Schweine	9 160	8 733	10 083	11 631	13 111	15 552	18 486	21 602	21 360	25 913		Porcs
Einhüfer	271	341	245	384	262	302	231	358	308	259		Equidés
Schafe und Ziegen	83	70	110	74	78	115	84	8	51	143		Ovins et caprins
Geflügel	2 547	2 545	2 918	2 726	2 699	2 684	3 212	3 449	3 435	3 832		Volailles
Sonstige	284	303	308	326	327	337	367	380	393	419		Autres
Veränderung des Viehbestandes ³⁾	- 2 456	305	1 106	254	872	1 296	2 339	1 812	- 964	0		Variation du cheptel ³⁾
Tierische Erzeugnisse	18 198	19 154	21 451	20 928	21 154	22 276	22 219	21 011	21 938	23 563		Produits animaux
Milch	14 277	16 009	17 586	17 709	17 785	18 172	17 370	16 883	17 004	17 996		Lait
Eier	3 890	3 113	3 840	3 191	3 345	4 081	4 825	4 106	4 914	5 552		Œufs
Wolle	31	32	25	28	24	23	24	22	20	15		Laine
Sonstige	:	:	:	:	:	:	:	:	:	:		Autres
Tierische Endproduktion ³⁾	39 475	41 784	47 103	48 590	50 587	55 615	61 388	63 688	63 118	73 264	66 690	Production animale finale ³⁾
Lohnarbeiten auf der landwirtschaftlichen Erzeugerstufe	:	:	:	:	:	:	:	:	:	:		Travaux agricoles à façon
+ MWSt ⁴⁾	0	0	0	0	0	0	0	0	4 825	5 690		+ TVA ⁴⁾
Endproduktion der Landwirtschaft	60 895	65 612	71 015	71 965	75 183	80 356	88 609	90 461	96 062	112 479	99 667	Production finale de l'agriculture

Saat- und Pflanzgut	920	828	869	890	874	807	923	989	1 069	1 483	Semences et plants	
Futtermittel	13 059	13 568	16 610	19 045	20 511	21 746	24 711	29 850	30 420	35 438	Aliments d'animaux	
Dünge- und Bodenverbesserungsmittel	3 673	4 253	4 158	4 527	4 866	5 372	5 064	5 110	5 897	7 043	Engrais et amendements	
Pflanzenschutz- und Schädlingsbekämpfungsmittel	4 008	5 362	5 287	5 427	5 700	5 967	6 280	6 803	7 926	10 505	Produits de protection de cultures Produits pharmaceutiques Energie Bétail	
Pharmazeutische Produkte												
Energie	:	:	:	:	:	:	:	:	:	:		
Vieh	:	:	:	:	:	:	:	:	:	:		
Material und Geräte; Unterhaltung und Reparatur	110	113	117	123	126	133	140	147	157	192	Petit matériel; entretien et réparation	
Dienstleistungen	:	:	:	:	:	:	:	:	:	:	Services	
Sonstige	129	174	152	127	106	97	80	69	58	69	Autres	
Vorleistungen insgesamt	21 899	24 298	27 193	30 139	32 183	34 122	37 198	42 968	45 527	54 730	47 742	Consommation intermédiaire totale
Bruttowertschöpfung zu Marktpreisen	38 996	41 314	43 822	41 826	43 000	46 234	51 411	47 493	50 535	57 749	51 926	Valeur ajoutée brute aux prix du marché
+ Subventionen	490	454	526	386	239	295	457	910	233	245		+ Subventions
— Indirekte Steuern	66	81	80	89	95	98	101	103	106	:		— Impôts indirects
darunter : tatsächlich abgeführte MWSt	0	0	0	0	0	0	0	0	:	:		dont : TVA réellement versée
Bruttowertschöpfung zu Faktorkosten	39 420	41 687	44 268	42 123	43 144	46 431	51 767	48 300	50 662	57 994	52 319	Valeur ajoutée brute au coût des facteurs
— Abschreibungen	3 167	3 387	3 462	3 587	3 823	4 010	3 808	3 997	4 190	3 987		— Amortissements
Ausrüstungsgüter	:	:	:	:	:	:	:	:	:	:		Biens d'équipement
Bauten	:	:	:	:	:	:	:	:	:	:		Bâtiments d'ouvrages
Nettowertschöpfung zu Faktorkosten	36 253	38 300	40 806	38 536	39 321	42 421	47 959	44 303	46 472	54 007	48 261	Valeur ajoutée nette au coût des facteurs
Einkommen aus unselbständiger Arbeit	2 164	2 135	2 216	2 257	2 296	2 298	2 120	2 274	2 193	2 382		Rémunération des salariés
Nettobetriebsüberschuß	34 089	36 165	38 590	36 279	37 025	40 123	45 839	42 029	44 279	51 625		Excédent net d'exploitation
Pachten und Halbpachten	5 909	6 079	6 253	6 329	6 451	6 437	6 600	6 712	6 774	7 235		Fermages et métayages
Zinsen	510	607	708	823	960	1 054	1 195	1 333	1 426	1 134		Intérêts
Sonstige Einkommen	27 670	29 479	31 629	29 127	29 614	32 632	38 044	33 984	36 079	43 256		Autres revenus

Anlageinvestitionen

Neuanpflanzungen	1 130	64	183	7	211	709	156	733	650	1 394	Plantations nouvelles	
Vieh	700	800	800	1 000	1 400	1 520	1 870	1 390	1 020	1 500	Bétail	
Wirtschaftsgebäude											Bâtiments agricoles	
Sonstige Bauten mit Ausnahme der Bodenverbesserungen	57	98	83	100	168	221	195	258	300	355	Autres ouvrages à l'exception de l'amélioration des terres	
Bodenverbesserungen	73	72	71	70	70	80	80	90	93	95	Amélioration des terres	
Fahrzeuge	2 452	2 837	3 211	3 670	2 952	3 263	3 400	4 478	3 733	3 975	1 163 3 975	Matériel de transport Machines et autre équipement
Maschinen und andere Ausrüstungsgüter												
Nettoerwerb von reproduzierbaren vorhandenen Anlagegütern	:	:	:	:	:	:	:	:	:	:		Acquisitions nettes de biens existants reproductibles de capital fixe
Sonstige	835	979	1 049	999	1 003	1 072	1 152	1 093	1 071	1 352		Autres
Bruttoanlageinvestitionen (einschl. abzugsfähiger MWSt)	2 987	4 722	5 397	5 832	5 804	6 865	6 853	6 576	5 567	9 834	7 326	Formation brute de capital fixe (y compris TVA déductible)
— Abschreibungen	3 167	3 387	3 462	3 587	3 823	4 010	3 808	3 997	4 190	3 987		— Amortissements
Nettoanlageinvestitionen (einschl. abzugsfähiger MWSt)	— 180	1 335	1 935	2 245	1 981	2 855	3 045	2 579	1 377	5 847	3 268	Formation nette de capital fixe (y compris TVA déductible)
— Abzugsfähige MWSt auf Anlagegüter	0	0	0	0	0	0	0	0	:	:		— TVA déductible sur biens de capital fixe
Nettoanlageinvestitionen (ausschl. abzugsfähiger MWSt)	— 180	1 335	1 935	2 245	1 981	2 855	3 045	2 579	:	:	:	Formation nette de capital fixe (sans TVA déductible)

Formation de capital fixe

1) Einschl. Wintermenggetreide.

2) Ab 1971 : Ausschl. produktweise zuzuordnender MWSt.

3) Globale Veränderung des Viehbestandes, die nicht auf die Endproduktion nach Tierarten aufgeteilt ist.

4) Ab 1971 : Produktweise nicht zugeordnete MWSt.

N.B. 1972 : Geänderte Berechnungsmethode.

1) Y compris matériel.

2) A partir de 1971 : sans TVA imputable par produits.

3) Variation globale du cheptel non répartie sur la production finale suivant les espèces d'animaux.

4) A partir de 1971 : TVA non imputée par produits.

N.B. 1972 : méthode de calcul modifiée.

Produkt	1963	1964	1965	1966	1967	1968	1969	1970	1971	1972	M (1970-1972)	Produit
Luxembourg												
in jeweiligen Preisen						Mio Flx						aux prix courants
Getreide ohne Reis	312	241	272	225	289	234	218	180	288	307		Céréales sans riz
Weizen	271	204	235	181	213	175	151	110	173	161		Blé
Roggen	21	17	9	15	25	10	6	5	14	12		Seigle
Gerste	12	12	20	21	35	33	41	44	67	90		Orge
Hafer	8	8	8	8	16	16	20	21	34	43		Avoine
Körnermais	:	:	:	:	:	:	:	:	:	:		Mais-grain
Sonstiges	:	:	:	:	:	:	:	:	:	:		Autres
Rohreis	0	0	0	0	0	0	0	0	0	0		Paddy
Hülsenfrüchte	:	:	:	:	:	:	:	:	:	:		Légumes secs
Hackfrüchte	100	84	88	96	60	82	90	85	86	105		Plantes sarclées
Kartoffeln	100	84	88	96	60	80	88	83	84	105		Pommes de terre
Zuckerrüben	:	:	:	:	:	2	2	2	2	:		Betteraves sucrières
Sonstige	:	:	:	:	:	:	:	:	:	:		Autres
Handelsgewächse	:	:	:	:	:	:	:	:	:	:		Plantes industrielles
Ölsaaten	:	:	:	:	:	:	:	:	:	:		Plantes oléagineuses herbacées
Textilpflanzen	:	:	:	:	:	:	:	:	:	:		Plantes textiles
Tabak	:	:	:	:	:	:	:	:	:	:		Tabac
Hopfen	:	:	:	:	:	:	:	:	:	:		Houblon
Sonstige	:	:	:	:	:	:	:	:	:	:		Autres
Gemüse	44	41	46	56	60	60	63	62	63	63		Légumes frais
Tomaten	:	:	:	:	:	:	:	:	:	:		Tomates
Blumenkohl	:	:	:	:	:	:	:	:	:	:		Choux-fleurs
Obst	97	64	79	90	139	95	76	94	95	113		Fruits
Zitrusfrüchte	0	0	0	0	0	0	0	0	0	0		Agrumes
Weintrauben	:	:	:	:	:	:	:	:	:	:		Raisins
Wein	220	264	195	230	200	210	232	478	226	309		Vin
Tafeloliven	0	0	0	0	0	0	0	0	0	0		Olives de table
Olivöl	0	0	0	0	0	0	0	0	0	0		Huile d'olive
Baumschulerzeugnisse	:	:	:	:	:	:	:	:	:	:		Plants de pépinières
Korb- und Flechtmaterialien	:	:	:	:	:	:	:	:	:	:		Matières à tresser
Sonstige	:	:	:	:	:	:	:	:	:	:		Autres
Sämereien	:	:	:	:	:	:	:	:	:	:		Semences
Pflanzliche Endproduktion	773	694	680	697	748	681	679	900	758	897	852	Production végétale finale
Tiere	953	1 097	1 130	1 179	1 232	1 120	1 188	1 182	1 266	1 368		Animaux
Rinder ohne Kälber	442	518	550	588	700	654	655	696	791	883		Bovins sans veaux
Kälber	45	65	78	46	30	24	30	32	35	65		Veaux
Schweine	454	502	491	533	491	431	492	443	429	420		Porcs
Einhüfer	:	:	:	:	:	:	:	:	:	:		Equidés
Schafe und Ziegen	:	:	:	:	:	:	:	:	:	:		Ovins et caprins
Geflügel	12	12	11	12	11	11	11	11	11	:		Volailles
Sonstige	:	:	:	:	:	:	:	:	:	:		Autres
Tierische Erzeugnisse	949	998	1 035	1 089	1 107	1 164	1 173	1 244	1 328	1 451		Produits animaux
Milch	801	848	899	942	969	1 026	1 035	1 099	1 159	1 271		Lait
Eier	148	150	136	147	138	138	145	145	169	181		Céufs
Wolle	:	:	:	:	:	:	:	:	:	:		Laine
Sonstige	:	:	:	:	:	:	:	:	:	:		Autres
Tierische Endproduktion	1 902	2 095	2 165	2 268	2 339	2 284	2 361	2 426	2 594	2 819	2 613	Production animale finale
Lohnarbeiten auf der landwirtschaftlichen Erzeugerstufe	:	:	:	:	:	:	:	:	:	:		Travaux agricoles à façon
Endproduktion der Landwirtschaft	2 675	2 789	2 845	2 965	3 087	2 965	3 040	3 326	3 352	3 716	3 465	Production finale de l'agriculture

Saat- und Pflanzgut	43	24	27	35	37	26	26	27	27	27	Semences et plants	
Futtermittel	370	498	545	563	600	609	631	664	724	771	Aliments d'animaux	
Dünger- und Bodenverbesserungsmittel	133	137	129	161	154	160	173	179	190	223	Engrais et amendements	
Pflanzenschutz- und Schädlingsbekämpfungsmittel	12	13	14	12	13	16	12	14	15	15	Produits de protection de cultures	
Pharmazeutische Produkte	:	:	:	:	:	:	:	:	:	:	Produits pharmaceutiques	
Energie	54	51	62	70	72	78	81	81	83	83	Energie	
Vieh	:	:	:	:	:	:	:	:	:	:	Bétail	
Material und Geräte; Unterhaltung und Reparatur	121	125	97	99	108	112	115	127	139	159	Petit matériel; entretien et réparation	
Dienstleistungen	154	154	181	170	178	179	179	191	198	204	Services	
Sonstige	:	:	:	:	:	:	:	:	:	:	Autres	
Vorleistungen insgesamt	887	1 002	1 055	1 110	1 162	1 180	1 217	1 283	1 375	1 475	1 378	Consommation intermédiaire totale
Bruttowertschöpfung zu Marktpreisen	1 788	1 787	1 790	1 855	1 925	1 785	1 823	2 043	1 977	2 241	2 087	Valeur ajoutée brute aux prix du marché
+ Subventionen	9	9	9	16	24	24	0	0	0	0		+ Subventions
— Indirekte Steuern	41	38	38	38	38	38	38	40	38	34		— Impôts indirects
darunter: tatsächlich abgeführte MWSt	0	0	0	0	0	0	0	:	:	:		dont: TVA réellement versée
Bruttowertschöpfung zu Faktorkosten	1 756	1 758	1 761	1 833	1 911	1 771	1 785	2 003	1 939	2 207	2 050	Valeur ajoutée brute au coût des facteurs
— Abschreibungen	294	303	339	348	363	380	400	420	441	450		— Amortissements
Ausrüstungsgüter	225	230	238	243	253	265	:	:	:	:		Biens d'équipement
Bauten	69	73	101	105	110	115	:	:	:	:		Bâtiments d'ouvrage
Nettowertschöpfung zu Faktorkosten	1 462	1 455	1 422	1 485	1 548	1 391	1 385	1 583	1 498	1 757	1 613	Valeur ajoutée nette au coût des facteurs
Einkommen aus unselbständiger Arbeit	100	90	95	97	92	92	92	92	92	92		Rémunération des salariés
Nettobetriebsüberschuß	1 362	1 365	1 327	1 388	1 456	1 299	1 293	1 491	1 406	1 665		Excédent net d'exploitation
Pachten und Halbpachten	99	105	108	111	114	117	119	126	133	135		Fermages et métayages
Zinsen	20	21	23	25	29	30	30	36	40	78		Intérêts
Sonstige Einkommen	1 243	1 239	1 196	1 252	1 313	1 152	1 144	1 329	1 233	1 452		Autres revenus

Anlageinvestitionen

Neuanpflanzungen	12	11	9	13	11	12	12	16	20	32
Vieh	16	— 28	46	48	44	48	13	19	14	150
Wirtschaftsgebäude	45	50	55	57	45	74	70	210	216	283
Sonstige Bauten mit Ausnahme der Bodenverbesserungen	4	5	4	9	4	11	23	45	89	64
Bodenverbesserungen	209	185	214	210	171	172	138	103	257	160
Fahrzeuge	:	:	:	:	:	:	:	:	:	:
Maschinen und andere Ausrüstungsgüter	:	:	:	:	:	:	:	:	:	:
Nettoerwerb von reproduzierbaren vorhandenen Anlagegütern	:	:	:	:	:	:	:	:	:	:
Sonstige	:	:	:	:	:	:	:	:	:	:
Bruttoanlageinvestitionen (einschl. abzugsfähiger MWSt)	286	233	328	337	275	317	256	393	596	688
— Abschreibungen	294	303	339	348	363	380	400	420	441	450
Nettoanlageinvestitionen (einschl. abzugsfähiger MWSt)	— 8	— 70	— 11	— 11	— 88	— 63	— 144	— 27	155	238
— Abzugsfähige MWSt auf Anlagegüter	0	0	0	0	0	0	0	:	:	:
Nettoanlageinvestitionen (ausschl. abzugsfähiger MWSt)	— 8	— 70	— 11	— 11	— 88	— 63	— 144	:	:	:

Formation de capital fixe

Plantations nouvelles	32											Plantations nouvelles
Bétail	14											Bétail
Bâtiments agricoles	210											Bâtiments agricoles
Autres ouvrages à l'exception de l'amélioration des terres	216											Autres ouvrages à l'exception de l'amélioration des terres
Amélioration des terres	89											Amélioration des terres
Matériel de transport	64											Matériel de transport
Machines et autre équipement	160											Machines et autre équipement
Acquisitions nettes de biens existants reproductibles de capital fixe	:											Acquisitions nettes de biens existants reproductibles de capital fixe
Autres	:											Autres
Formation brute de capital fixe (y compris TVA déductible)	559											Formation brute de capital fixe (y compris TVA déductible)
— Amortissements												— Amortissements
Formation nette de capital fixe (y compris TVA déductible)	122											Formation nette de capital fixe (y compris TVA déductible)
— TVA déductible sur biens de capital fixe												— TVA déductible sur biens de capital fixe
Formation nette de capital fixe (sans TVA déductible)	:											Formation nette de capital fixe (sans TVA déductible)

Produkt	1963	1964	1965	1966	1967	1968	1969 prov.	1970 prov.	1971 prov.	1972 prov.	M (1970-1972)	Produit
United Kingdom ¹⁾												
	in jeweiligen Preisen						aux prix courants					
	Mio £											
Getreide ohne Reis							203,3	259,5	232,2	296,9		Céréales sans riz
Weizen							74,3	111,5	103,6	135,8		Blé
Roggen							0,2	0,2	0,3	0,3		Seigle
Gerste							121,2	136,8	120,4	152,2		Orge
Hafer							7,3	10,6	7,5	8,1		Avoine
Körnermais							:	:	0,1	0,2		Maïs-grain
Sonstiges							0,3	0,4	0,3	0,3		Autres
Rohreis							0	0	0	0		Paddy
Hülsenfrüchte							:	:	:	:		Légumes secs
Hackfrüchte							172,1	149,8	162,4	164,1		Plantes sarclées
Kartoffeln							131,5	105,7	105,3	113,9		Pommes de terre
Zuckerrüben							40,6	44,1	57,1	50,2		Betteraves sucrières
Sonstige							:	:	:	:		Autres
Handelsgewächse							7,2	7,9	8,8	8,9		Plantes industrielles
Olsaaten							:	:	:	:		Plantes oléagineuses herbacées
Textilpflanzen							:	:	:	:		Plantes textiles
Tabak							:	:	:	:		Tabac
Hopfen							7,2	7,9	8,8	8,9		Houblon
Sonstige							:	:	:	:		Autres
Gemüse							175,7	181,5	187,6	199,7		Légumes frais
Tomaten							:	:	:	:		Tomates
Blumenkohl							:	:	:	:		Choux-fleurs
Obst							65,8	67,3	74,5	96,8		Fruits
Zitrusfrüchte							0	0	0	0		Agrumes
Weintrauben							0	0	0	0		Raisins
Wein							0	0	0	0		Vin
Tafeloliven							0	0	0	0		Olives de table
Olivensöl							0	0	0	0		Huile d'olive
Baumschulerzeugnisse							58,2	61,3	63,4	70,5		Plants de pépinières
Korb- und Flechtmaterialien							0	0	0	0		Matières à tresser
Sonstige ²⁾							19,5	19,7	17,7	17,8		Autres ²⁾
Sämereien							5,7	5,5	6,2	6,8		Semences
Pflanzliche Endproduktion							701,8	747,0	746,6	854,7	782,8	Production végétale finale
Tiere							787,0	878,1	992,4	1 226,1		Animaux
Rinder ohne Kälber							318,8	372,7	445,1	578,3		Bovins sans veaux
Kälber							239,5	266,6	275,7	331,9		Veaux
Schweine							11,2	13,1	15,7	19,0		Porcs
Einhufer							78,1	82,3	94,0	125,5		Equidés
Schafe und Ziegen							130,8	136,3	154,2	163,1		Ovins et caprins
Gellügel							8,6	7,1	7,7	8,3		Volailles
Sonstige ³⁾												Autres ³⁾
Tierische Erzeugnisse							665,7	730,3	797,8	825,1		Produits animaux
Milch							454,9	512,0	583,7	625,7		Lait
Eier							197,7	209,2	204,1	189,6		Œufs
Wolle							9,0	6,3	6,3	6,3		Laine
Sonstige ⁴⁾							4,1	2,8	3,7	3,5		Autres ⁴⁾
Tierische Endproduktion							1 452,7	1 608,4	1 790,2	2 051,2	1 816,6	Production animale finale
Lohnarbeiten auf der landwirtschaftlichen Erzeugerstufe							:	:	:	:		Travaux agricoles à façon
Endproduktion der Landwirtschaft							2 154,5	2 355,4	2 536,8	2 905,9	2 599,4	Production finale de l'agriculture

Saat- und Pflanzgut ¹⁾	59,8	62,9	58,4	65,2	Semences et plants ¹⁾	
Futtermittel ²⁾	554,5	648,5	615,6	716,6	Aliments d'animaux ²⁾	
Dünger- und Bodenverbesserungsmittel ³⁾	142,4	171,4	227,1	161,2	Engrais et amendements ³⁾	
Pflanzenschutz- und Schädlingsbekämpfungsmittel ⁴⁾	15,1	16,8	18,0	18,8	Produits de protection de cultures ⁴⁾	
Pharmazeutische Produkte ⁵⁾	24,5	27,2	30,9	33,4	Produits pharmaceutiques ⁵⁾	
Energie ⁶⁾	83,6	93,6	103,5	112,9	Energie ⁶⁾	
Vieh ⁷⁾	72,8	78,3	93,7	94,2	Bétail ⁷⁾	
Material und Geräte; Unterhaltung und Reparatur ⁸⁾	186,8	203,1	218,3	237,3	Petit matériel; entretien et réparation ⁸⁾	
Dienstleistungen	0	0	0	0	Services ⁸⁾	
Sonstige ⁹⁾	93,5	100,8	106,1	112,3	Autres ⁹⁾	
Anfangs- minus Endbestände	5,3	- 5,5	- 31,5	36,4	Stocks de début moins stocks finals	
Vorleistungen insgesamt	1 283,3	1 397,1	1 440,1	1 588,3	1 475,2	Consommation intermédiaire totale
Bruttowertschöpfung zu Marktpreisen	916	959	1 097	1 318	1 125	Valeur ajoutée brute aux prix du marché
+ Subventionen	224	219	257	149	+ Subventions	
- Indirekte Steuern	:	:	:	:	- Impôts indirects	
darunter : tatsächlich abgeführte MWSt	0	0	0	0	dont : TVA réellement versée	
Bruttowertschöpfung zu Faktorkosten	1 140	1 177	1 354	1 467	1 333	Valeur ajoutée brute au coût des facteurs
- Abschreibungen	184	201	230	258	- Amortissements	
Ausrüstungsgüter	:	:	:	:	Biens d'équipement	
Bauten	:	:	:	:	Bâtiments d'ouvrage	
Nettowertschöpfung zu Faktorkosten	957	977	1 124	1 209	1 103	Valeur ajoutée nette au coût des facteurs
Einkommen aus unselbständiger Arbeit	345	370	404	454	Rémunération des salariés	
Nettobetriebsüberschuß	612	607	721	755	Excédent net d'exploitation	
Pachten und Halbpachten	55	55	52	51	Fermages et métayages	
Zinsen	43	42	39	49	Intérêts	
Sonstige Einkommen	513	510	630	655	Autres revenus	

Anlageinvestitionen

Neuanpflanzungen					
Vieh					
Wirtschaftsgebäude					
Sonstige Bauten mit Ausnahme der Bodenverbesserungen					
Bodenverbesserungen					
Fahrzeuge					
Maschinen und andere Ausrüstungsgüter					
Nettoerwerb von reproduzierbaren vorhandenen Anlagegütern					
Sonstige					
Bruttoanlageinvestitionen (einschl. abzugsfähiger MWSt)					
- Abschreibungen					
Nettoanlageinvestitionen (einschl. abzugsfähiger MWSt)					
- Abzugsfähige MWSt auf Anlagegüter					
Nettoanlageinvestitionen (ausschl. abzugsfähiger MWSt)					

Formation de capital fixe

Plantations nouvelles	
Bétail	
Bâtiments agricoles	
Autres ouvrages à l'exception de l'amélioration des terres	
Amélioration des terres	
Matériel de transport	
Machines et autre équipement	
Acquisitions nettes de biens existants reproductibles de capital fixe	
Autres	
Formation brute de capital fixe (y compris TVA déductible)	
- Amortissements	
Formation nette de capital fixe (y compris TVA déductible)	
- TVA déductible sur biens de capital fixe	
Formation nette de capital fixe (sans TVA déductible)	

¹⁾ CAMP., z.B. 1972 : 1.6.1972-31.5.1973.

²⁾ Einschl. Raps, Senfsamen, Hecken- und Schalenobst.

³⁾ Einschl. exportiertes Zuchtvieh und Exportgeflügel.

⁴⁾ Einschl. Ziegenmilch und Bruteier für den Export.

⁵⁾ Ausgaben.

¹⁾ CAMP., p.ex. 1972 : 1.6.1972-31.5.1973.

²⁾ Y compris graines de colza, de moutarde, baies et fruits à coque.

³⁾ Y compris animaux d'élevage exportés et volailles pour l'exportation.

⁴⁾ Y compris lait de chèvre et œufs à couvrir pour l'exportation.

⁵⁾ Dépenses.

Teil I : A. Landwirtschaftliche Gesamtrechnung

Partie I : A. Comptes de l'agriculture

Produkt	1963	1964	1965	1966	1967	1968	1969	1970	1971	1972 prov.	M (1970-1972)	Produit
Danmark												
in jeweiligen Preisen						Mio DKr			aux prix courants			
Getreide ohne Reis								1 134	1 683	2 024		Céréales sans riz
Weizen								282	335	405		Blé
Roggen								65	79	92		Seigle
Gerste								684	1 099	1 350		Orge
Hafer								103	171	177		Avoine
Körnermais								0	0	0		Maïs-grain
Sonstiges								0	0	0		Autres
Rohreis								0	0	0		Paddy
Hülsenfrüchte								28	32	19		Légumes secs
Hackfrüchte								400	452	577		Plantes sarclées
Kartoffeln								122	131	191		Pommes de terre
Zuckerrüben								279	321	387		Betteraves sucrières
Sonstige								0+	0	0		Autres
Handelsgewächse								42	68	81		Plantes industrielles
Ölsaaten								28	53	:		Plantes oléagineuses herbacées
Textilpflanzen								0	0	0		Plantes textiles
Tabak								0	0	0		Tabac
Hopfen								0	0	0		Houblon
Sonstige								14	14	:		Autres
Gemüse								320	322	366		Légumes frais
Tomaten								71	76	89		Tomates
Blumenkohl								20	20	25		Choux-fleurs
Obst								154	160	175		Fruits
Zitrusfrüchte								0	0	0		Agrumes
Weintrauben								0	0	0		Raisins
Wein								0	0	0		Vin
Tafeloliven								0	0	0		Olives de table
Olivenöl								0	0	0		Huile d'olive
Baumschulerzeugnisse								:	:	:		Plants de pépinières
Korb- und Flechtmaterialien								0	0	:		Matières à tresser
Sonstige								698	747	809		Autres
Sämereien								145	174	178		Semences
Pflanzliche Endproduktion								2 776	3 464	4 051	3 430	Production végétale finale
Tiere								7 353	7 335	8 225		Animaux
Rinder ohne Kälber								1 042	1 108	1 426		Bovins sans veaux
Kälber								702	716	962		Veaux
Schweine								4 930	4 783	4 992		Porcs
Einhufer								18	17	24		Equidés
Schafe und Ziegen								8	8	6		Ovins et caprins
Geflügel								317	327	369		Volailles
Sonstige								336	375	445		Autres
Tierische Erzeugnisse								3 481	3 788	4 279		Produits animaux
Milch								3 139	3 470	3 959		Lait
Eier								329	305	307		Œufs
Wolle								1	1	1		Laine
Sonstige								65	74	84		Autres
Tierische Endproduktion								10 887	11 173	12 576	11 545	Production animale finale
Lohnarbeiten auf der landwirtschaftlichen Erzeugerstufe								:	:	:		Travaux agricoles à façon
Endproduktion der Landwirtschaft								13 663	14 649	16 627	14 976	Production finale de l'agriculture

Saat- und Pflanzgut					344	373	383	Semences et plants
Futtermittel					3 322	3 521	3 879	Aliments d'animaux
Dünger- und Bodenverbesserungsmittel					875	890	951	Engrais et amendements
Pflanzenschutz- und Schädlingsbekämpfungsmittel					464	497	530	Produits de protection de cultures
Pharmazeutische Produkte					365	390	405	Produits pharmaceutiques
Energie					:	:	:	Energie
Vieh					:	:	:	Bétail
Material und Geräte; Unterhaltung und Reparatur					604	656	693	Petit matériel; entretien et réparation
Dienstleistungen					413	431	486	Services
Sonstige					0	0	0	Autres
Vorleistungen insgesamt					6 386	6 758	7 328	6 824 Consommation intermédiaire totale
Bruttowertschöpfung zu Marktpreisen					7 277	7 891	9 299	8 152 Valeur ajoutée brute aux prix du marché
+ Subventionen					111	62	55	+ Subventions
— Indirekte Steuern					953	1 113	1 304	— Impôts indirects
darunter : tatsächlich abgeführte MWSt					:	:	:	dont : TVA réellement versée
Bruttowertschöpfung zu Faktorkosten					6 435	6 839	8 051	7 105 Valeur ajoutée brute au coût des facteurs
— Abschreibungen, Ausrüstungsgüter, Bauten								— Amortissements, Biens d'équipement, Bâtiments d'ouvrage
Nettowertschöpfung zu Faktorkosten								Valeur ajoutée nette au coût des facteurs
Einkommen aus unselbständiger Arbeit								Rémunération des salariés
Nettobetriebsüberschuß								Excédent net d'exploitation
Pachten und Halbpachten								Fermages et métayages
Zinsen								Intérêts
Sonstige Einkommen								Autres revenus

Anlageinvestitionen ¹⁾

Neuanpflanzungen								
Vieh								
Wirtschaftsgebäude								
Sonstige Bauten mit Ausnahme der Bodenverbesserungen								
Bodenverbesserungen								
Fahrzeuge								
Maschinen und andere Ausrüstungsgüter								
Nettoerwerb von reproduzierbaren vorhandenen Anlagegütern								
Sonstige								
Bruttoanlageinvestitionen (einschl. abzugsfähiger MWSt)								
— Abschreibungen								
Nettoanlageinvestitionen (einschl. abzugsfähiger MWSt)								
— Abzugsfähige MWSt auf Anlagegüter								
Nettoanlageinvestitionen (ausschl. abzugsfähiger MWSt)								

Formation de capital fixe ¹⁾

— 125	— 55	121		Plantations nouvelles
288	368	389		Bétail
353	363	371		Bâtiments agricoles
99	104	104		Autres ouvrages à l'exception de l'amélioration des terres
226	240	270		Amélioration des terres
555	634	710		Matériel de transport
:	:	:		Machines et autre équipement
:	:	:		Acquisitions nettes de biens existants reproductibles de capital fixe
:	:	:		Autres
1 396	1 654	1 964	1 671	Formation brute de capital fixe (y compris TVA déductible)
				— Amortissements
				Formation nette de capital fixe (y compris TVA déductible)
				— TVA déductible sur biens de capital fixe
				Formation nette de capital fixe (sans TVA déductible)

¹⁾ Außer Anlageinvestitionen des Gartenbaus, der Pelztierzucht und von Maschinenringen.

¹⁾ A l'exclusion de la formation de capital fixe de l'horticulture, de l'élevage des animaux de fourrure et des pools d'utilisation de matériel agricole.

Produkt	1963	1964	1965	1966	1967	1968	1969	1970	1971	1972 prov.	M (1970-1972)	Produit
Deutschland (BR)												
in Preisen von 1963						aux prix de 1963						
Mio DM												
Getreido ohne Reis	2 762	2 967	2 300	2 551	3 437	3 399	3 024	2 656	3 979	3 541		Céréales sans riz
Weizen	1 354	1 406	1 199	1 141	1 597	1 638	1 527	1 450	1 962	1 682		Blé
Roggen ¹⁾	593	681	446	447	594	549	403	434	551	498		Seigle ¹⁾
Gerste	702	773	591	743	946	925	891	744	1 037	1 136		Orge
Hafer ²⁾	113	107	64	220	300	264	168	— 20	309	151		Avoine ³⁾
Körnermais	:	:	:	:	:	23	35	48	120	74		Maïs-grain
Sonstiges	:	:	:	:	:	:	:	:	:	:		Autres
Rohreis	0	0	0	0	0	0	0	0	0	0		Paddy
Hülsenfrüchte	8	5	3	4	5	3	3	4	5	3		Légumes secs
Hackfrüchte	1 990	1 322	1 424	1 808	2 067	1 678	1 516	1 796	1 798	1 869		Plantes sarclées
Kartoffeln	1 035	326	646	870	1 046	632	522	785	709	771		Pommes de terre
Zuckerrüben	953	994	775	935	1 019	1 044	993	1 009	1 087	1 096		Betteraves sucrières
Sonstige	2	2	3	3	2	2	1	2	2	2		Autres
Handelsgewächse	287	287	276	283	337	357	357	422	441	386		Plantes industrielles
Ölsaaten	58	63	57	59	79	109	94	116	145	109		Plantes oléagineuses herbacées
Textilpflanzen	:	:	:	:	:	:	:	:	:	:		Plantes textiles
Tabak	55	50	45	50	45	35	40	45	44	45		Tabac
Hopfen	174	174	174	174	213	213	223	261	252	232		Houblon
Sonstige	:	:	:	:	:	:	:	:	:	:		Autres
Gemüse	821	700	628	768	774	722	656	706	638	641		Légumes frais
Tomaten	:	:	:	:	:	:	:	:	:	:		Tomates
Blumenkohl	:	:	:	:	:	:	:	:	:	:		Choux-fleurs
Obst	1 435	1 043	959	1 196	1 400	1 450	1 555	1 366	1 366	951		Fruits
Zitrusfrüchte	0	0	0	0	0	0	0	0	0	0		Agrumes
Weintrauben	:	:	:	:	:	:	:	:	:	:		Raisins
Wein ²⁾	613	814	640	535	627	705	655	1 086	771	909		Vin ³⁾
Tafeloliven	0	0	0	0	0	0	0	0	0	0		Olives de table
Olivenerzeugnisse	0	0	0	0	0	0	0	0	0	0		Huile d'olive
Baumwurzlerzeugnisse	205	222	242	252	291	290	302	284	298	391		Plants de pépinières
Korb- und Flechtmaterialien	:	:	:	:	:	:	:	:	:	:		Matières à tresser
Sonstige	1 308	1 475	1 567	1 639	1 893	1 850	1 917	1 920	2 086	2 361		Autres
Sämereien	131	112	98	112	146	120	89	115	115	118		Semences
Pflanzliche Endproduktion⁴⁾	9 429	8 835	8 039	9 036	10 831	10 454	9 985	10 240	11 382	11 052	10 891	Production végétale finale⁴⁾
Tiere	11 160	11 763	11 784	12 024	12 736	13 249	13 587	14 175	14 323	14 106		Animaux
Rinder ohne Kälber	3 592	3 607	3 647	3 901	4 100	4 153	4 161	4 394	4 338	4 376		Bovins sans veaux
Kälber	601	617	576	568	578	535	542	499	496	488		Veaux
Schweine	6 513	7 039	7 034	6 954	7 384	7 886	8 094	8 428	8 601	8 398		Porcs
Einhüfer	37	41	39	29	35	33	29	26	24	25		Equidés
Schafe und Ziegen	43	49	45	52	50	55	56	49	49	60		Ovins et caprins
Geflügel	374	410	443	520	589	587	658	752	788	731		Volailles
Sonstige	:	:	:	:	:	:	27	27	27	27		Autres
Tierische Erzeugnisse	9 148	9 432	9 722	9 996	10 368	10 620	10 820	10 905	10 671	11 041		Produits animaux
Milch	7 164	7 216	7 371	7 462	7 629	7 821	7 878	7 770	7 544	7 696		Lait
Eier	1 922	2 150	2 291	2 475	2 653	2 728	2 869	3 033	3 036	3 260		Eufs
Wolle	14	11	11	11	11	11	13	12	11	11		Laine
Sonstige	48	55	49	48	75	60	60	90	80	74		Autres
Tierische Endproduktion⁴⁾	20 308	21 195	21 506	22 020	23 104	23 869	24 387	25 080	24 994	25 147	25 073	Production animale finale⁴⁾
Lohnarbeiten auf der landwirtschaftlichen Erzeugerstufe	100	116	114	120	126	182	188	187	191	148		Travaux agricoles à façon
— Subventionen ⁵⁾	907	959	964	843	574	1 175	367	445	551	225		— Subventions ⁵⁾
Endproduktion der Landwirtschaft	28 930	29 187	28 695	30 333	33 487	33 330	34 193	35 062	36 016	36 122	35 733	Production finale de l'agriculture

Saat- und Pflanzgut *)	153	164	158	167	181	174	141	240	299	324	Semences et plants *)	
Futtermittel	4 160	4 814	5 327	5 714	6 114	5 236	6 186	6 437	6 442	6 197	Aliments d'animaux	
Dünge- und Bodenverbesserungsmittel	1 854	2 061	2 177	2 221	2 499	2 111	2 420	2 529	2 390	2 454	Engrais et amendements	
Pflanzenschutz- und Schädlingsbekämpfungsmittel	145	152	162	172	186	232	309	338	333	333	Produits de protection de cultures	
Pharmazeutische Produkte	0	0	0	0	0	0	0	0	0	0	Produits pharmaceutiques	
Energie	1 226	1 255	1 334	1 438	1 270	1 954	1 848	1 874	1 928	2 018	Energie	
Vieh *)	6	6	9	5	6	14	17	23	23	36	Bétail *)	
Material und Geräte; Unterhaltung und Reparatur	2 756	2 852	2 961	3 005	2 899	3 037	2 920	2 821	2 758	2 724	Petit matériel; entretien et réparation	
Dienstleistungen *)	1 002	1 034	1 068	1 099	1 101	1 078	1 165	1 181	1 246	1 324	Services *)	
Sonstige	232	256	253	268	280	313	310	298	313	311	Autres	
Vorleistungen insgesamt	11 534	12 594	13 449	14 089	14 536	14 149	15 316	15 741	15 732	15 721	Consommation intermédiaire totale	
Bruttowertschöpfung zu Marktpreisen	17 396	16 593	15 246	16 244	18 951	19 181	18 877	19 321	20 284	20 401	20 002	Valeur ajoutée brute aux prix du marché

Anlageinvestitionen						Formation de capital fixe						
Neuanpflanzungen	16	16	21	26	30	32	31	28	27	25	Plantations nouvelles	
Vieh	- 174	- 89	+ 90	- 21	+ 29	- 12	- 19	- 291	- 170	98	Bétail	
Wirtschaftsgebäude *)	1 320	1 445	1 489	1 549	1 520	1 274	1 092	963	806	668	Bâtiments agricoles *)	
Sonstige Bauten mit Ausnahme der Bodenverbesserungen	:	:	:	:	:	:	:	:	:	:	Autres ouvrages à l'exception de l'amélioration des terres	
Bodenverbesserungen	:	:	:	:	:	:	:	:	:	:	Amélioration des terres	
Fahrzeuge	490	551	552	512	384	367	469	611	543	576	Matériel de transport	
Maschinen und andere Ausrüstungsgüter	2 690	3 201	3 684	3 388	2 608	2 233	2 757	2 635	2 216	2 156	Machines et autre équipement	
Nettoerwerb von reproduzierbaren vorhandenen Anlagegütern	:	:	:	:	:	:	:	:	:	:	Acquisitions nettes de biens existants reproductibles de capital fixe	
Sonstige	:	:	:	:	:	:	:	:	:	:	Autres	
Bruttoanlageinvestitionen	4 342	5 124	5 836	5 454	4 571	3 894	4 330	3 946	3 422	3 523	3 630	Formation brute de capital fixe

1) Einschl. Wintermenggetreide.

2) Einschl. Sommermenggetreide.

3) Weinmost; einschl. Wertzuwachs Weinmost zu Wein in landwirtschaftlichen Betrieben.

4) Vor Abzug des nicht produktweise zugeordneten Teils der Subventionen.

5) Produktweise nicht zugerechnete Subventionen.

6) Nur Importe (d.h. ohne Kosten des innerlandwirtschaftlichen Austauschs).

7) Einschl. Kosten des innerlandwirtschaftlichen Austauschs für Saat- und Pflanzgut, Vieh und pharmazeutische Produkte.

8) Einschl. Bodenverbesserungen und Sonstige.

1) Y compris méteil.

2) Y compris mélanges de céréales d'été.

3) Moût; y compris valeur ajoutée par la transformation de moût en vin dans les exploitations agricoles.

4) Avant déduction de la partie des subventions non imputée par produits.

5) Subventions non imputées par produits.

6) Importations seules (sans frais des échanges entre agriculteurs).

7) Y compris frais des échanges entre agriculteurs pour semences, plants, bétail et produits pharmaceutiques.

8) Y compris Amélioration des terres et Autres.

Teil I : A. Landwirtschaftliche Gesamtrechnung

Partie I : A. Comptes de l'agriculture

Produkt	1963	1964	1965	1966	1967	1968	1969	1970	1971	1972 prov.	M ¹ (1970-1972)	Produit
France												
in Preisen von 1963						aux prix de 1963						
Mio Ffr												
Getreide ohne Reis	4 882	5 613	6 514	5 487	7 225	7 988	8 114	7 866	9 960	10 855		Céréales sans riz
Weizen	2 934	4 178	4 625	3 277	4 560	5 026	4 691	4 168	5 506	6 405		Blé
Roggen ¹⁾	22	23	18	15	25	28	28	24	35	43		Seigle ¹⁾
Gerste	1 155	1 034	1 057	1 092	1 579	1 533	1 575	1 227	1 544	1 841		Orge
Hafer ²⁾	90	34	80	107	145	126	200	112	154	142		Avoine ²⁾
Körnermais	661	329	719	983	904	1 265	1 611	2 328	2 713	2 417		Maïs-grain
Sonstiges	20	15	15	13	12	10	9	7	8	7		Autres
Rohreis	69	78	63	64	77	49	58	57	50	28		Paddy
Hülsenfrüchte	135	95	103	123	85	91	79	113	97	68		Légumes secs
Hackfrüchte	1 792	1 991	1 981	1 670	1 520	1 853	1 920	1 903	1 918	2 011		Plantes sarclées
Kartoffeln	842	858	845	809	783	658	688	756	552	726		Pommes de terre
Zuckerrüben	950	1 133	1 136	861	737	1 195	1 232	1 147	1 366	1 285		Betteraves sucrières
Sonstige	:	:	:	:	:	:	:	:	:	:		Autres
Handelsgewächse	648	787	818	815	889	893	914	968	1 020	1 105		Plantes industrielles
Ölsaaten	145	223	290	274	359	380	412	507	541	600		Plantes oléagineuses herbacées
Textilpflanzen	198	240	168	180	183	139	153	109	136	127		Plantes textiles
Tabak	224	239	270	260	262	286	246	251	237	273		Tabac
Hopfen	19	19	16	21	17	16	13	13	15	14		Houblon
Sonstige	62	66	74	80	68	72	90	88	91	91		Autres
Gemüse	3 276	3 450	3 540	3 646	3 799	3 719	3 779	3 953	3 823	2 171		Légumes frais
Tomaten	:	:	:	:	:	:	:	:	:	:		Tomates
Blumenkohl	:	:	:	:	:	:	:	:	:	:		Choux-fleurs
Obst	1 777	1 598	1 771	1 741	1 952	2 278	2 255	2 359	2 475	2 367		Fruits
Zitrusfrüchte	:	:	:	:	:	:	:	:	:	:		Agrumes
Weintrauben	135	193	221	230	192	221	189	247	204	184		Raisins
Wein	3 943	4 125	4 154	4 092	4 178	4 285	3 318	4 658	3 959	4 099		Vin
Tafeloliven	3	3	3	4	4	4	4	4	5	5		Olives de table
Olivenöl	5	2	4	3	5	5	9	2	11	7		Huile d'olive
Baumschulerzeugnisse	50	50	45	47	50	45	38	34	37	39		Plants de pépinières
Korb- und Flechtmaterialien	9	7	6	5	5	5	4	4	4	4		Matières à tresser
Sonstige	561	627	697	768	801	906	928	983	1 050	1 120		Autres
Sämereien	:	:	:	:	:	:	:	:	:	:		Semences
Pflanzliche Endproduktion	17 285	18 619	19 920	18 695	20 782	22 342	21 609	23 151	24 613	24 063	23 942	Production végétale finale
Tiere	18 129	17 879	18 828	19 416	20 428	20 876	20 269	20 939	21 936	21 446		Animaux
Rinder ohne Kälber	5 427	5 131	5 282	5 472	5 961	6 181	6 000	6 126	6 466	5 629		Bovins sans veaux
Kälber	2 925	2 776	2 786	2 850	2 990	2 976	2 890	2 879	2 905	2 664		Veaux
Schweine	4 992	4 928	5 351	5 325	5 541	5 452	4 939	5 295	5 760	5 999		Porcs
Einhufer	315	302	293	268	218	209	215	185	153	113		Equidés
Schafe und Ziegen	724	779	839	883	890	877	842	884	981	980		Ovins et caprins
Geflügel	2 232	2 354	2 526	2 631	2 761	2 942	3 093	3 211	3 246	3 539		Volailles
Sonstige	1 514	1 609	1 751	1 987	2 067	2 239	2 290	2 359	2 425	2 522		Autres
Tierische Erzeugnisse	10 716	10 959	11 450	11 895	12 463	12 935	12 822	12 783	12 945	13 797		Produits animaux
Milch	8 564	8 710	9 294	9 629	10 062	10 454	10 255	10 101	10 293	11 034		Lait
Eier	1 975	2 055	1 945	2 044	2 173	2 279	2 361	2 467	2 425	2 522		Œufs
Wolle	110	118	127	134	127	122	122	124	125	133		Laine
Sonstige	67	76	84	88	101	80	84	91	102	108		Autres
Tierische Endproduktion	28 845	28 838	30 278	31 311	32 891	33 811	33 091	33 722	34 881	35 243	34 615	Production animale finale
Lohnarbeiten auf der landwirtschaftlichen Erzeugerstufe	:	:	:	:	:	:	:	:	:	:		Travaux agricoles à façon
Endproduktion der Landwirtschaft	46 130	47 457	50 198	50 006	53 673	56 153	54 700	56 873	59 494	59 306	58 558	Production finale de l'agriculture

Saat- und Pflanzgut	:	:	:	:	:	:	:	:	:	:	Semences et plants	
Futtermittel	3 051	3 258	3 752	4 083	4 373	4 106	4 260	4 806	5 111	5 799	Aliments d'animaux	
Dünge- und Bodenverbesserungsmittel	2 576	2 987	2 822	2 950	3 256	3 974	3 833	4 001	4 547	4 701	Engrais et amendements	
Pflanzenschutz- und Schädlingsbekämpfungsmittel	390	417	421	489	547	575	616	629	659	684	Produits de protection de cultures	
Pharmazeutische Produkte	23	25	28	32	35	39	41	44	47	51	Produits pharmaceutiques	
Energie	1 115	1 182	1 218	1 272	1 355	1 429	1 399	1 567	1 652	1 801	Energie	
Vieh	:	:	:	:	:	:	:	:	:	:	Bétail	
Material und Geräte; Unterhaltung und Reparatur	2 644	2 784	2 928	3 069	3 223	3 323	3 598	3 754	3 914	4 139	Petit matériel; entretien et réparation	
Dienstleistungen	1 597	1 690	1 798	1 912	2 006	2 104	2 265	2 396	2 510	2 634	Services	
Sonstige	473	511	580	582	685	709	684	702	762	785	Autres	
Vorleistungen insgesamt	11 869	12 854	13 547	14 389	15 480	16 259	16 696	17 899	19 202	20 594	19 232	Consommation intermédiaire totale
Bruttowertschöpfung zu Marktpreisen	34 261	34 603	36 651	35 617	38 193	39 894	38 004	38 974	40 292	38 712	39 326	Valeur ajoutée brute aux prix du marché

Anlageinvestitionen

Neuanpflanzungen	:	:	:	:	:	:	:	:	:	:
Vieh	:	:	:	:	:	:	:	:	:	:
Wirtschaftsgebäude	:	:	:	:	:	:	:	:	:	:
Sonstige Bauten mit Ausnahme der Bodenverbesserungen	:	:	:	:	:	:	:	:	:	:
Bodenverbesserungen	:	:	:	:	:	:	:	:	:	:
Fahrzeuge	:	:	:	:	:	:	:	:	:	:
Maschinen und andere Ausrüstungsgüter	:	:	:	:	:	:	:	:	:	:
Nettoerwerb von reproduzierbaren vorhandenen Anlagegütern	:	:	:	:	:	:	:	:	:	:
Sonstige	:	:	:	:	:	:	:	:	:	:
Bruttoanlageinvestitionen	:	:	:	:	:	:	:	:	:	:

Formation de capital fixe

Plantations nouvelles	:	:	:	:	:	:	:	:	:	:
Bétail	:	:	:	:	:	:	:	:	:	:
Bâtiments agricoles	:	:	:	:	:	:	:	:	:	:
Autres ouvrages à l'exception de l'amélioration des terres	:	:	:	:	:	:	:	:	:	:
Amélioration des terres	:	:	:	:	:	:	:	:	:	:
Matériel de transport	:	:	:	:	:	:	:	:	:	:
Machines et autre équipement	:	:	:	:	:	:	:	:	:	:
Acquisitions nettes de biens existants reproductibles de capital fixe	:	:	:	:	:	:	:	:	:	:
Autres	:	:	:	:	:	:	:	:	:	:
Formation brute de capital fixe	:	:	:	:	:	:	:	:	:	:

¹⁾ Einschl. Wintermengengetreide.

²⁾ Einschl. Sommermengengetreide.

¹⁾ Y compris méteil.

²⁾ Y compris mélanges de céréales d'été.

Teil I : A. Landwirtschaftliche Gesamtrechnung

Partie I : A. Comptes de l'agriculture

Produkt	1963	1964	1965	1966	1967	1968	1969	1970	1971	1972 prov.	M (1970-1972)	Produit
Italia												
in Preisen von 1963						aux prix de 1963						
Mio Lit												
Getreide ohne Reis	627 678	644 134	730 830	698 601	743 843	726 640	740 570	751 043	778 261	739 223		Céréales sans riz
Weizen	545 045	567 894	659 025	628 525	655 200	645 446	647 533	652 104	682 533	639 526		Blé
Roggen	2 000	2 331	2 345	1 797	2 193	1 976	1 819	1 677	1 135	838		Seigle
Gerste	2 645	1 253	2 464	1 967	1 901	1 557	2 260	2 692	4 354	4 642		Orge
Hafer	5 256	3 152	5 932	4 255	5 153	2 661	3 661	3 633	4 492	3 866		Avoine
Körnermais	72 228	68 845	60 505	61 413	78 758	74 416	84 726	90 433	85 404	90 057		Mais-grain
Sonstiges	504	659	659	644	638	584	571	504	343	294		Autres
Rohreis	40 880	45 425	36 752	44 941	54 852	46 179	62 769	59 539	65 078	54 439		Paddy
Hülsenfrüchte	51 272	48 528	42 240	40 936	42 760	36 638	39 268	35 103	30 873	27 411		Légumes secs
Hackfrüchte	159 380	146 554	151 456	176 618	199 712	180 765	174 033	159 081	145 734	154 966		Plantes sarclées
Kartoffeln	91 471	78 015	73 256	80 062	83 257	82 155	82 771	77 254	70 310	65 550		Pommes de terre
Zuckerrüben	66 856	67 400	77 047	95 882	115 369	97 530	90 293	80 973	74 589	88 578		Betteraves sucrières
Sonstige	1 053	1 139	1 153	874	1 086	1 080	969	854	835	838		Autres
Handelsgewächse	53 277	59 510	55 611	55 169	62 433	52 827	54 877	53 718	54 392	56 454		Plantes industrielles
Ölsaaten	4 100	3 805	3 209	3 143	2 443	1 823	1 745	2 015	2 374	2 714		Plantes oléagineuses herbacées
Textilpflanzen	5 476	3 924	4 080	4 080	2 742	1 859	969	507	380	248		Plantes textiles
Tabak	38 729	46 923	43 665	43 387	51 654	43 902	47 171	46 502	47 041	49 649		Tabac
Hopfen	-	-	-	-	-	-	-	-	-	-		Houblon
Sonstige	4 972	4 858	4 783	4 559	5 594	5 243	4 992	4 694	4 597	3 843		Autres
Gemüse	548 213	600 900	613 152	647 620	666 348	659 886	700 853	708 918	693 441	686 074		Légumes frais
Tomaten	110 730	116 689	123 977	135 242	134 854	126 824	142 559	141 164	133 450	119 508		Tomates
Blumenkohl	35 846	36 582	36 944	36 044	38 050	39 900	40 168	39 475	33 184	35 093		Choux-fleurs
Obst	361 156	377 546	356 215	413 705	364 815	392 142	354 082	408 142	373 541	359 970		Fruits
Zitrusfrüchte	127 039	141 464	140 521	157 747	170 311	199 387	199 406	188 738	203 769	195 493		Agrumes
Weintrauben	52 984	54 590	61 347	61 497	72 203	63 550	68 517	65 953	62 236	44 385		Raisins
Wein	361 534	451 574	459 416	436 194	503 342	440 742	482 056	459 163	428 159	394 832		Vin
Tafeloliven	9 782	5 368	10 153	7 793	13 666	9 217	8 855	9 383	12 137	9 013		Olives de table
Olivennöl	346 676	197 289	251 551	206 158	347 148	248 540	304 616	269 927	398 320	235 092		Huile d'olive
Baumschulerzeugnisse	1 540	1 540	1 540	1 600	1 686	6 440	5 425	5 744	6 300	7 140		Plants de pépinières
Korb- und Flechtmaterialien	902	900	941	983	1 573	1 433	1 061	860	767	668		Matières à tresser
Sonstige	110 702	122 947	150 109	129 996	136 858	137 920	147 509	157 564	160 636	173 272		Autres
Sämereien	-	-	-	-	-	-	-	-	-	-		Semences
Pflanzliche Endproduktion ¹⁾	2 853 015	2 898 269	3 061 834	3 079 558	3 381 550	3 200 506	3 343 897	3 332 876	3 413 644	3 138 432	3 294 984	Production végétale finale ¹⁾
Tiere	937 354	1 083 897	1 145 662	1 271 789	1 313 892	1 405 861	1 446 092	1 433 246	1 477 636	1 546 924		Animaux
Rinder ohne Kälber	343 153	380 127	385 229	462 906	488 045	531 097	519 658	482 503	482 880	459 290		Bovins sans veaux
Kälber	205 975	253 629	238 238	223 478	250 632	301 352	307 628	284 582	301 540	330 666		Veaux
Schweine	7 617	7 421	7 445	5 968	6 287	7 112	6 611	6 897	4 873	5 130		Pores
Einhufner	26 817	28 590	24 563	27 264	27 064	25 140	26 156	25 302	23 290	21 981		Equidés
Schafe und Ziegen	301 399	414 130	490 187	552 173	541 864	541 160	586 039	633 962	665 053	729 857		Ovins et caprins
Geflügel	52 393	-	-	-	-	-	-	-	-	-		Volailles
Sonstige	-	-	-	-	-	-	-	-	-	-		Autres
Tierische Erzeugnisse	623 163	652 247	688 529	736 081	722 905	728 927	739 601	772 068	769 771	811 064		Produits animaux
Milch	401 830	407 187	448 684	486 565	478 024	479 805	472 522	477 249	485 253	515 474		Lait
Eier	206 111	230 591	226 588	237 069	231 499	235 669	254 314	283 017	273 917	285 983		Eufs
Wolle	6 876	6 598	6 603	6 777	6 543	6 582	6 582	6 437	6 224	6 116		Laine
Sonstige	8 346	7 871	6 654	5 670	6 488	6 910	6 183	5 365	4 377	3 491		Autres
Tierische Endproduktion ¹⁾	1 560 517	1 736 144	1 834 191	2 007 870	2 036 797	2 134 788	2 185 693	2 205 314	2 247 407	2 357 988	2 270 237	Production animale finale ¹⁾
Lohnarbeiten auf der landwirtschaftlichen Erzeugerstufe	-	-	-	-	-	-	-	-	-	-		Travaux agricoles à façon
+ Indirekte Steuern ²⁾	31 600	31 500	33 300	33 800	35 000	33 500	34 600	34 700	34 700	33 200		+ Impôts indirects ²⁾
Endproduktion der Landwirtschaft	4 445 132	4 665 913	4 929 325	5 121 228	5 453 347	5 368 794	5 564 190	5 572 890	5 695 751	5 529 620	5 599 420	Production finale de l'agriculture

Saat- und Pflanzgut	42 791	43 572	43 919	48 798	49 625	49 617	47 693	48 647	49 006	48 345	Semences et plants	
Futtermittel	359 991	425 525	541 621	580 119	583 293	625 559	674 510	695 115	729 149	768 345	Aliments d'animaux	
Dünge- und Bodenverbesserungsmittel	112 125	108 579	117 260	132 114	134 296	134 882	137 783	143 656	152 411	158 655	Engrais et amendements	
Pflanzenschutz- und Schädlingsbekämpfungsmittel	45 237	49 449	47 075	47 310	51 694	50 764	51 729	51 315	55 880	56 830	Produits de protection de cultures	
Pharmazeutische Produkte	:	:	:	:	:	:	:	:	:	:	Produits pharmaceutiques	
Energie	36 730	38 830	42 965	45 305	49 609	51 445	54 583	59 440	62 769	64 338	Energie	
Vieh	:	:	:	:	:	:	:	:	:	:	Bétail	
Material und Geräte; Unterhaltung und Reparatur	190 025	195 058	213 959	216 045	218 378	218 787	226 838	225 514	230 351	230 308	Petit matériel; entretien et réparation	
Dienstleistungen	:	:	:	:	:	:	:	:	:	:	Services	
Sonstige ³⁾	:	:	:	:	:	:	:	:	:	:	Autres ³⁾	
Vorleistungen insgesamt	786 899	861 013	1 006 799	1 069 691	1 086 895	1 131 054	1 193 136	1 223 687	1 279 566	1 326 821	1 276 691	Consommation intermédiaire totale
Bruttowertschöpfung zu Marktpreisen	3 658 233	3 804 900	3 922 526	4 051 537	4 366 452	4 237 740	4 371 054	4 349 203	4 416 185	4 202 799	4 322 729	Valeur ajoutée brute aux prix du marché

Anlageinvestitionen ⁴⁾

Formation de capital fixe ⁴⁾

Neuanpflanzungen	357 000	267 000	289 000	283 000	318 000	356 000	316 000	289 000	279 000	270 000	Plantations nouvelles	
Vieh												Bâtiments agricoles
Wirtschaftsgebäude												
Sonstige Bauten mit Ausnahme der Bodenverbesserungen	75 000	85 000	92 000	95 000	103 000	100 000	109 000	112 000	118 000	127 000	Amélioration des terres	
Bodenverbesserungen												192 000
Fahrzeuge	Autres acquisitions nettes de biens existants reproductibles de capital fixe											
Maschinen und andere Ausrüstungsgüter		192 000	186 000	169 000	194 000	207 000	216 000	221 000	242 000	224 000	220 000	Acquisitions nettes de biens existants reproductibles de capital fixe
Nettoerwerb von reproduzierbaren vorhandenen Anlagegütern	Autres											
Sonstige		624 000	538 000	550 000	572 000	628 000	672 000	646 000	643 000	621 000	617 000	627 000
Bruttoanlageinvestitionen												

¹⁾ Ohne die produktweise zuzuordnenden indirekten Steuern.

²⁾ Produktweise nicht zugeordnete indirekte Steuern.

³⁾ Einschl. pharmazeutische Produkte.

⁴⁾ Einschl. der Anlageinvestitionen der Forstwirtschaft und Fischerei.

¹⁾ Sans impôts indirects imputables par produits.

²⁾ Impôts indirects non imputés par produits.

³⁾ Y compris produits pharmaceutiques.

⁴⁾ Y compris formation de capital fixe de la sylviculture et de la pêche.

Produkt	1963	1964	1965	1966	1967	1968	1969	1970	1971 prov.	1972 prov.	M (1970-1972)	Produit
Niederland												
in Preisen von 1963						aux prix de 1963						
Mio Fl												
Getreide ohne Reis	362	431	408	387	452	423	415	355	399	353		Céréales sans riz
Weizen	161	222	215	186	231	212	210	201	241	211		Blé
Roggen	42	52	35	29	37	47	40	34	43	29		Seigle
Gerste	82	81	86	98	106	93	94	77	91	83		Orge
Hafer	65	66	62	67	71	66	68	42	43	26		Avoine
Körnermais	:	:	:	:	:	:	:	:	:	3		Mais-grain
Sonstiges ¹⁾	12	10	10	7	7	5	3	1	1	1		Autres ¹⁾
Rohreis	0	0	0	0	0	0	0	0	0	0		Paddy
Hülsenfrüchte	45	52	33	27	41	24	30	34	28	16		Légumes secs
Hackfrüchte	464	588	495	573	689	708	710	744	748	786		Plantes sarclées
Kartoffeln	303	344	286	352	383	401	408	460	454	498		Pommes de terre
Zuckerrüben	160	242	219	220	303	308	303	284	295	290		Betteraves sucrières
Sonstige	1	2	10	1	3	1	1	1	1	2		Autres
Handelsgewächse	58	71	55	39	30	32	25	20	33	43		Plantes industrielles
Ölsaaten	17	23	15	15	15	16	12	14	21	33		Plantes oléagineuses herbacées
Textilpflanzen	41	48	40	24	15	16	13	6	12	10		Plantes textiles
Tabak	:	:	:	:	:	:	:	:	:	:		Tabac
Hopfen	:	:	:	:	:	:	:	:	:	:		Houblon
Sonstige	:	:	:	:	:	:	:	:	:	:		Autres
Gemüse	760	871	922	938	1 042	1 061	1 108	1 206	1 184	1 273		Légumes frais
Tomaten	230	277	315	295	333	322	341	365	342	:		Tomates
Blumenkohl	22	26	37	25	29	26	26	24	26	:		Choux-fleurs
Obst	211	299	243	229	223	243	235	257	246	248		Fruits
Zitrusfrüchte	0	0	0	0	0	0	0	0	0	0		Agrumes
Weintrauben	0	0	0	0	0	0	9	0	8	0		Raisins
Wein	0	0	0	0	0	0	0	0	0	0		Vin
Tafeloliven	0	0	0	0	0	0	0	0	0	0		Olives de table
Olivenöl	0	0	0	0	0	0	0	0	0	0		Huile d'olive
Baumschulerzeugnisse	58	73	78	80	76	75	75	80	89	95		Plants de pépinières
Korb- und Flechtmaterialien	:	:	:	:	:	:	:	:	:	:		Matières à tresser
Sonstige	547	646	605	647	798	771	860	975	1 123	1 159		Autres
Sämereien	43	49	44	42	40	35	51	52	54	60		Semences
Pflanzliche Endproduktion	2 505	3 031	2 839	2 920	3 351	3 337	3 467	3 671	3 858	3 973	3 834	Production végétale finale
Tiere ²⁾	2 149	2 326	2 714	2 714	2 928	3 200	3 336	3 660	3 779	4 006		Animaux ²⁾
Rinder ohne Kälber	607	573	712	678	686	714	733	676	656	719		Bovins sans veaux
Kälber	216	256	275	270	292	330	390	443	450	455		Veaux
Schweine	1 012	1 164	1 342	1 296	1 456	1 585	1 643	1 876	2 024	2 150		Porcs
Einhufer	15	15	7	40	8	15	25	24	15	7		Equidés
Schafe und Ziegen	28	24	26	26	31	35	27	33	39	39		Ovins et caprins
Geflügel	271	294	352	404	455	521	518	608	595	636		Volailles
Sonstige	:	:	:	:	:	:	:	:	:	:		Autres
Tierische Erzeugnisse	2 208	2 205	2 128	2 156	2 168	2 275	2 345	2 449	2 460	2 594		Produits animaux
Milch	1 587	1 582	1 634	1 660	1 739	1 809	1 840	1 920	1 959	2 090		Lait
Eier	565	568	439	428	372	404	454	472	440	444		Œufs
Wolle	5	6	6	6	5	5	5	5	5	5		Laine
Sonstige ³⁾	51	50	49	62	52	57	46	52	56	55		Autres ³⁾
Tierische Endproduktion ²⁾	4 357	4 531	4 842	4 870	5 096	5 475	5 681	6 109	6 239	6 600	6 316	Production animale finale ²⁾
Lohnarbeiten auf der landwirtschaftlichen Erzeugerstufe	:	:	:	:	:	:	:	:	:	:		Travaux agricoles à façon
Endproduktion der Landwirtschaft ⁴⁾	6 862	7 562	7 681	7 790	8 447	8 812	9 148	9 780	10 100	10 570	10 150	Production finale de l'agriculture ⁴⁾

Saat- und Pflanzgut ¹⁾	27	33	31	40	47	38	55	75	60	80	Semences et plants ²⁾	
Futtermittel	1 959	1 989	2 168	2 300	2 398	2 513	2 725	3 070	3 230	3 510	Aliments d'animaux	
Dünge- und Bodenverbesserungsmittel	364	357	345	378	395	373	348	402	420	390	Engrais et amendements	
Pflanzenschutz- und Schädlingsbekämpfungsmittel	41	42	46	43	52	52	51	55	70	60	Produits de protection de cultures	
Pharmazeutische Produkte	:	:	:	:	:	:	:	:	:	:	Produits pharmaceutiques	
Energie	120	125	131	134	135	147	148	146	150	160	Energie	
Vieh ³⁾	5	8	12	19	16	18	27	20	20	40	Bétail ⁴⁾	
Material und Geräte; Unterhaltung und Reparatur	403	427	430	424	456	496	483	509	:	480	Petit matériel; entretien et réparation	
Dienstleistungen	185	175	183	177	184	195	208	185	740	190	Services	
Sonstige	:	:	:	:	:	:	:	:	:	:	Autres	
Vorleistungen insgesamt ⁴⁾	3 104	3 156	3 346	3 506	3 683	3 832	4 045	4 462	4 690	4 910	4 687	Consommation intermédiaire totale ⁴⁾
Bruttowertschöpfung zu Marktpreisen	3 758	4 406	4 335	4 284	4 764	4 980	5 103	5 318	5 410	5 660	5 463	Valeur ajoutée brute aux prix du marché

Anlageinvestitionen

Neuanpflanzungen	:	:	:	:	:	:	:	:	:	:
Vieh	— 102	7	53	23	28	55	58	— 37	— 19	115
Wirtschaftsgebäude	188	283	245	289	281	309	359	393	270	296
Sonstige Bauten mit Ausnahme der Bodenverbesserungen	32	28	37	41	48	43	35	38	34	31
Bodenverbesserungen	82	92	120	107	117	128	126	157	140	155
Fahrzeuge	193	248	255	268	254	262	257	290	235	274
Maschinen und andere Ausrüstungsgüter	:	:	:	:	:	:	:	:	:	:
Nettoerwerb von reproduzierbaren vorhandenen Anlagegütern	:	:	:	:	:	:	:	:	:	:
Sonstige	:	:	:	:	:	:	:	:	:	:
Bruttoanlageinvestitionen	393	658	710	728	728	797	835	841	660	871

Formation de capital fixe

Plantations nouvelles	:
Bétail	:
Bâtiments agricoles	:
Autres ouvrages à l'exception de l'amélioration des terres	:
Amélioration des terres	:
Matériel de transport	:
Machines et autre équipement	:
Acquisitions nettes de biens existants reproductibles de capital fixe	:
Autres	:
Formation brute de capital fixe	791

¹⁾ Menggetreide.

²⁾ Einschl. eingeführtes Nutzvieh.

³⁾ Einschl. Bauernkäse.

⁴⁾ 1971 und 1972 : auf die Zehnerstelle gerundete Zahlen.

⁵⁾ Nur Importe.

⁶⁾ Nur eingeführtes Nutzvieh.

¹⁾ Mélanges de céréales.

²⁾ Y compris bétail de rente importé.

³⁾ Y compris fromage de ferme.

⁴⁾ 1971 et 1972 : chiffres arrondis à la dizaine.

⁵⁾ Importations seules.

⁶⁾ Seulement bétail de rente importé.

Produkt	1963	1964	1965	1966	1967	1968	1969	1970	1971 prov.	1972 prov.	M (1970-1972)	Produit
Belgique/België												
in Preisen von 1963						Mio Fb						aux prix de 1963
Getreide ohne Reis	4 097	4 738	4 415	3 381	4 148	4 196	3 496	3 428	4 034	5 717		Céréales sans riz
Weizen	3 350	4 038	3 686	2 652	3 443	3 491	3 118	3 062	3 653	3 949		Blé
Roggen ¹⁾	99	32	25	25	25	26	26	26	25	125		Seigle ¹⁾
Gerste	545	565	600	601	577	576	249	237	253	1 449		Orge
Hafer	103	103	104	103	103	103	103	103	103	194		Avoine
Körnermais	:	:	:	:	:	:	:	:	:	:		Mais-grain
Sonstiges	:	:	:	:	:	:	:	:	:	:		Autres
Rohreis	0	0	0	0	0	0	0	0	0	0		Paddy
Hülsenfrüchte	122	149	114	91	124	86	95	85	78	47		Légumes secs
Hackfrüchte	3 872	5 408	4 401	4 546	5 593	5 931	5 836	5 478	6 152	5 814		Plantes sarclées
Kartoffeln	1 941	2 336	1 999	2 060	2 117	2 017	2 017	1 866	1 921	1 919		Plantes de terre
Zuckerrüben	1 890	3 019	2 361	2 455	3 443	3 823	3 780	3 565	4 186	3 865		Betteraves sucrières
Sonstige	41	53	41	31	33	37	39	47	45	30		Autres
Handelsgewächse	844	953	715	591	454	476	498	326	476	390		Plantes industrielles
Ölsaaten	:	1	1	1	6	9	6	9	8	16		Plantes oléagineuses herbacées
Textilpflanzen	661	779	522	433	289	295	307	132	257	169		Plantes textiles
Tabak	85	71	63	55	45	53	51	55	65	64		Tabac
Hopfen	97	101	127	99	113	117	132	128	145	139		Houblon
Sonstige	1	1	2	3	1	2	2	2	1	2		Autres
Gemüse	7 675	8 366	7 332	7 740	9 967	9 276	9 202	9 478	8 927	9 544		Légumes frais
Tomaten	113	237	161	119	140	93	87	90	108	76		Tomates
Blumenkohl	227	258	237	203	242	184	171	167	157	162		Choux-fleurs
Obst	1 764	1 642	1 870	2 288	2 853	2 498	3 300	3 221	3 088	3 252		Fruits
Zitrusfrüchte	0	0	0	0	0	0	0	0	0	0		Agrumes
Weintrauben	240	276	288	288	288	276	276	288	276	264		Raisins
Wein	:	:	:	:	:	:	:	:	:	:		Vin
Tafeloliven	0	0	0	0	0	0	0	0	0	0		Olives de table
Olivensöl	0	0	0	0	0	0	0	0	0	0		Huile d'olive
Baumschulerzeugnisse	990	944	991	592	641	673	657	618	484	540		Plants de pépinières
Korb- und Flechtmaterialien	0	0	0	0	0	0	0	0	0	0		Matières à tresser
Sonstige	1 816	1 967	2 175	2 354	2 500	2 621	2 703	2 941	3 196	3 037		Autres
Sämereien	28	32	60	47	42	84	28	22	28	38		Semences
Pflanzliche Endproduktion	21 420	25 443	22 301	21 871	26 568	26 033	26 063	25 863	27 611	28 605	27 360	Production végétale finale
Tiere	21 277	21 231	23 528	24 728	27 145	29 317	31 014	35 799	36 467	38 849		Animaux
Rinder ohne Kälber	9 550	7 150	7 533	8 411	8 062	8 270	8 420	8 952	9 646	8 936		Bovins sans veaux
Kälber	1 838	1 388	1 290	1 405	1 312	1 380	1 600	1 723	1 791	1 986		Veaux
Schweine	9 160	9 076	10 519	11 328	13 766	15 593	15 967	20 237	21 590	23 499		Porcs
Einhufer	271	307	208	294	192	195	198	263	232	161		Equidés
Schafe und Ziegen	83	56	84	65	68	57	66	6	34	81		Ovins et caprins
Geflügel	2 547	2 663	2 888	2 835	2 896	2 720	3 129	3 491	3 458	3 902		Volailles
Sonstige	284	288	280	288	284	284	284	284	288	284		Autres
Veränderung des Viehbestandes ²⁾	- 2 456	305	726	102	565	818	1 350	843	- 572	0		Variations du cheptel ²⁾
Tierische Erzeugnisse	18 198	18 035	18 008	18 100	18 193	19 227	19 606	19 561	19 117	19 677		Produits animaux
Milch	14 277	13 807	14 210	14 274	14 184	14 718	14 379	13 707	13 440	13 294		Lait
Eier	3 890	4 197	3 766	3 793	3 976	4 476	5 192	5 817	5 644	6 350		Œufs
Wolle	31	31	32	33	33	33	35	37	33	33		Laine
Sonstige	:	:	:	:	:	:	:	:	:	:		Autres
Tierische Endproduktion	39 475	39 266	41 536	42 828	45 338	48 544	50 620	55 360	55 584	58 526	56 490	Production animale finale
Lohnarbeiten auf der landwirtschaftlichen Erzeugerstufe	:	:	:	:	:	:	:	:	:	:		Travaux agricoles à façon
Endproduktion der Landwirtschaft	60 895	64 709	63 837	64 699	71 906	74 577	76 683	81 223	83 195	87 131	83 850	Production finale de l'agriculture

Saat- und Pflanzgut	920	855	867	809	790	742	814	861	893	1 155		Semences et plants
Futtermittel	13 059	14 011	16 203	18 283	19 583	20 610	22 403	26 070	25 310	28 988		Aliments d'animaux
Dünge- und Bodenverbesserungsmittel	3 673	4 271	4 171	4 514	4 859	5 391	5 034	5 165	4 836	5 545		Engrais et amendements
Pflanzenschutz- und Schädlingsbekämpfungsmittel	4 008	5 131	4 900	4 807	4 884	4 961	5 069	5 257	5 309	6 701	}	Produits de protection de cultures
Pharmazeutische Produkte												Produits pharmaceutiques
Energie	:	:	:	:	:	:	:	:	:	:		Energie
Vieh	:	:	:	:	:	:	:	:	:	:		Bétail
Material und Geräte; Unterhaltung und Reparatur	110	108	108	109	108	110	113	114	115	123		Petit matériel; entretien et réparation
Dienstleistungen	:	:	:	:	:	:	:	:	:	:		Services
Sonstige	129	111	89	74	61	55	57	49	43	40		Autres
Vorleistungen insgesamt	21 889	24 487	26 338	28 596	30 285	31 869	33 490	37 516	36 506	42 552	38 858	Consommation intermédiaire totale
Bruttowertschöpfung zu Marktpreisen	38 996	40 222	37 499	36 103	41 621	42 708	43 193	43 707	46 689	44 579	44 992	Valeur ajoutée brute aux prix du marché

Anlageinvestitionen

Neuanpflanzungen	:	:	:	:	:	:	:	:	:	:		Plantations nouvelles
Vieh	- 1 130	- 64	53	- 27	104	470	133	- 550	- 403	848		Bétail
Wirtschaftsgebäude	700	742	693	843	1 126	1 194	1 411	959	631	865		Bâtiments agricoles
Sonstige Bauten mit Ausnahme der Bodenverbesserungen	57	93	76	88	143	185	151	178	191	206		Autres ouvrages à l'exception de l'amélioration des terres
Bodenverbesserungen	73	69	65	62	60	67	62	62	59	55		Amélioration des terres
Fahrzeuge	2 452	2 728	3 032	3 408	2 716	2 980	2 990	3 534	2 791	2 649	}	Matériel de transport
Maschinen und andere Ausrüstungsgüter												Machines et autre équipement
Nettoerwerb von reproduzierbaren vorhandenen Anlagegütern	:	:	:	:	:	:	:	:	:	:		Acquisitions nettes de biens existants reproductibles de capital fixe
Sonstige	835	861	879	742	660	673	703	664	601	786		Autres
Bruttoanlageinvestitionen	2 987	4 429	4 798	5 116	4 809	5 569	5 450	4 847	3 870	6 184	4 967	Formation brute de capital fixe

Formation de capital fixe

¹⁾ Einschl. Wintermanggetreide.

²⁾ Globale Veränderung des Viehbestandes, die nicht auf die Endproduktion nach Tierarten aufgeteilt ist.

¹⁾ Y compris météo.

²⁾ Variation globale du cheptel non répartie sur la production finale suivant les espèces d'animaux.

Produkt	1963	1964	1965	1966	1967	1968	1969	1970	1971	1972	M (1970-1972)	Produit
Luxembourg												
in Preisen von 1963						Mio Flx						aux prix de 1963
Getreide ohne Reis	312	241	272	224	319	258	243	185	299	306		Céréales sans riz
Weizen	271	204	235	181	240	198	176	119	190	173		Blé
Roggen	21	17	9	15	31	12	7	6	17	14		Seigle
Gerste	12	12	20	20	33	33	41	41	62	82		Orge
Hafer	8	8	8	8	15	15	19	19	30	38		Avoine
Körnermais	:	:	:	:	:	:	:	:	:	:		Mais-grain
Sonstiges	:	:	:	:	:	:	:	:	:	:		Autres
Rohreis	0	0	0	0	0	0	0	0	0	0		Paddy
Hülsenfrüchte	:	:	:	:	:	:	:	:	:	:		Légumes secs
Hackfrüchte	100	80	80	80	80	82	82	82	82	80		Plantes sarclées
Kartoffeln	100	80	80	80	80	80	80	80	80	80		Pommes de terre
Zuckerrüben	:	:	:	:	:	2	2	2	2	:		Betteraves sucrières
Sonstige	:	:	:	:	:	:	:	:	:	:		Autres
Handelsgewächse	:	:	:	:	:	:	:	:	:	:		Plantes industrielles
Ölsaaten	:	:	:	:	:	:	:	:	:	:		Plantes oléagineuses herbacées
Textilpflanzen	:	:	:	:	:	:	:	:	:	:		Plantes textiles
Tabak	:	:	:	:	:	:	:	:	:	:		Tabac
Hopfen	:	:	:	:	:	:	:	:	:	:		Houblon
Sonstige	:	:	:	:	:	:	:	:	:	:		Autres
Gemüse	44	41	46	46	50	50	52	50	50	50		Légumes frais
Tomaten	:	:	:	:	:	:	:	:	:	:		Tomates
Blumenkohl	:	:	:	:	:	:	:	:	:	:		Choux-fleurs
Obst	97	64	79	75	115	79	74	75	75	90		Fruits
Zitrusfrüchte	0	0	0	0	0	0	0	0	0	0		Agrumes
Weintrauben	:	:	:	:	:	:	:	:	:	:		Raisins
Wein	220	231	158	181	174	164	171	339	147	196		Vin
Tafeloliven	0	0	0	0	0	0	0	0	0	0		Olives de table
Olivenöl	0	0	0	0	0	0	0	0	0	0		Huile d'olive
Baumschulerzeugnisse	:	:	:	:	:	:	:	:	:	:		Plants de pépinières
Korb- und Flechtmaterialien	:	:	:	:	:	:	:	:	:	:		Matières à tresser
Sonstige	:	:	:	:	:	:	:	:	:	:		Autres
Sämereien	:	:	:	:	:	:	:	:	:	:		Semences
Pflanzliche Endproduktion	773	657	635	606	738	633	622	731	653	722	702	Production végétale finale
Tiere	953	994	995	1 045	1 056	971	964	924	976	881		Animaux
Rinder ohne Kälber	442	458	446	496	543	525	515	507	540	490		Bovins sans veaux
Kälber	45	55	62	38	24	19	22	22	23	37		Veaux
Schweine	454	469	476	499	478	416	416	385	402	354		Porcs
Einhufer	:	:	:	:	:	:	:	:	:	:		Equidés
Schafe und Ziegen	:	:	:	:	:	:	:	:	:	:		Ovins et caprins
Geflügel	12	12	11	12	11	11	11	10	11	:		Volailles
Sonstige	:	:	:	:	:	:	:	:	:	:		Autres
Tierische Erzeugnisse	949	916	929	978	1 029	1 066	1 056	1 085	1 095	1 155		Produits animaux
Milch	801	768	795	833	895	932	920	949	959	1 020		Lait
Eier	148	148	134	145	134	134	136	136	136	136		Eufs
Wolle	:	:	:	:	:	:	:	:	:	:		Laine
Sonstige	:	:	:	:	:	:	:	:	:	:		Autres
Tierische Endproduktion	1 902	1 910	1 924	2 023	2 085	2 037	2 020	2 009	2 071	2 036	2 039	Production animale finale
Lohnarbeiten auf der landwirtschaftlichen Erzeugerstufe	:	:	:	:	:	:	:	:	:	:		Travaux agricoles à façon
Endproduktion der Landwirtschaft	2 675	2 567	2 559	2 629	2 823	2 670	2 642	2 740	2 722	2 758	2 740	Production finale de l'agriculture

Saat- und Pflanzgut	43	24	27	35	37	27	26	24	24	24		Semences et plants
Futtermittel	370	501	549	557	587	588	613	642	699	715		Aliments d'animaux
Dünge- und Bodenverbesserungsmittel	133	139	123	155	177	191	196	233	247	294		Engrais et amendements
Pflanzenschutz- und Schädlingsbekämpfungsmittel	12	13	14	12	12	15	12	13	13	13		Produits de protection de cultures
Pharmazeutische Produkte	:	:	:	:	:	:	:	:	:	:		Produits pharmaceutiques
Energie	54	51	61	65	56	58	59	59	60	60		Energie
Vieh	:	:	:	:	:	:	:	:	:	:		Bétail
Material und Geräte; Unterhaltung und Reparatur	121	121	93	90	95	95	94	104	114	126		Petit matériel; entretien et réparation
Dienstleistungen	:	:	:	:	:	:	:	:	:	:		Services
Sonstige	154	155	181	169	178	179	179	191	198	204		Autres
Vorleistungen insgesamt	887	1 004	1 048	1 083	1 142	1 153	1 179	1 266	1 355	1 436	1 352	Consommation intermédiaire totale
Bruttowertschöpfung zu Marktpreisen	1 788	1 563	1 511	1 546	1 681	1 516	1 463	1 474	1 367	1 323	1 388	Valeur ajoutée brute aux prix du marché

Anlageinvestitionen

Neuanpflanzungen	:	:	:	:	:	:	:	:	:	:	
Vieh	:	:	:	:	:	:	:	:	:	:	
Wirtschaftsgebäude	:	:	:	:	:	:	:	:	:	:	
Sonstige Bauten mit Ausnahme der Bodenverbesserungen	:	:	:	:	:	:	:	:	:	:	
Bodenverbesserungen	:	:	:	:	:	:	:	:	:	:	
Fahrzeuge	:	:	:	:	:	:	:	:	:	:	
Maschinen und andere Ausrüstungsgüter	:	:	:	:	:	:	:	:	:	:	
Nettoerwerb von reproduzierbaren vorhandenen Anlagegütern	:	:	:	:	:	:	:	:	:	:	
Sonstige	:	:	:	:	:	:	:	:	:	:	
Bruttoanlageinvestitionen	:	:	:	:	:	:	:	:	:	:	

Formation de capital fixe

Plantations nouvelles	:
Bétail	:
Bâtiments agricoles	:
Autres ouvrages à l'exception de l'amélioration des terres	:
Amélioration des terres	:
Matériel de transport	:
Machines et autre équipement	:
Acquisitions nettes de biens existants reproductibles de capital fixe	:
Autres	:
Formation brute de capital fixe	:

Teil I : A. Landwirtschaftliche Gesamtrechnung

Partie I : A. Comptes de l'agriculture

Produkt	1963	1964	1965	1966	1967	1968	1969	1970	1971	1972 prov.	M (1970-1972)	Produit
Danmark												
in Preisen von 1963						aux prix de 1963						
Mio DKr												
Getreide ohne Reis						1 052	1 500	1 423				Céréales sans riz
Weizen						237	278	290				Blé
Roggen						64	62	64				Seigle
Gerste						663	1 022	941				Orge
Hafer						89	138	129				Avoine
Körnermais						0	0	0				Mais-grain
Sonstiges						0	0	0				Autres
Rohreis						0	0	0				Paddy
Hülsenfrüchte						26	30	18				Légumes secs
Hackfrüchte						285	285	322				Plantes sarclées
Kartoffeln						102	91	88				Pommes de terre
Zuckerrüben						183	195	234				Betteraves sucrières
Sonstige						0+	0+	0				Autres
Handelsgewächse						31	56	48				Plantes industrielles
Ölsaaten						21	44	:				Plantes oléagineuses herbacées
Textilpflanzen						0	0	0				Plantes textiles
Tabak						0	0	0				Tabac
Hopfen						0	0	0				Houblon
Sonstige						10	12	:				Autres
Gemüse						244	221	210				Légumes frais
Tomaten						53	53	50				Tomates
Blumenkohl						10	11	11				Choux-fleurs
Obst						133	119	110				Fruits
Zitrusfrüchte						0	0	0				Agrumes
Weintrauben						0	0	0				Raisins
Wein						0	0	0				Vin
Tafeloliven						0	0	0				Olives de table
Olivenöl						0	0	0				Huile d'olive
Baumschulerzeugnisse						:	:	:				Plants de pépinières
Korb- und Flechtmaterialien						0	0	0				Matières à tresser
Sonstige						524	583	578				Autres
Sämereien						94	167	156				Semences
Pflanzliche Endproduktion						2 294	2 794	2 709			2 599	Production végétale finale
Tiere						5 480	5 521	5 461				Animaux
Rinder ohne Kälber						1 202	1 213	1 154				Bovins sans veaux
Kälber												Veaux
Schweine						3 549	3 644	3 637				Porcs
Einhüfer						11	10	12				Equidés
Schafe und Ziegen						7	6	4				Ovins et caprins
Geflügel						289	292	311				Volailles
Sonstige						422	356	343				Autres
Tierische Erzeugnisse						2 428	2 352	2 455				Produits animaux
Milch						2 105	2 067	2 177				Lait
Eier						273	236	231				Œufs
Wolle						1	1	1				Laine
Sonstige						48	48	46				Autres
Tierische Endproduktion						7 908	7 873	7 917			7 899	Production animale finale
Lohnarbeiten auf der landwirtschaftlichen Erzeugerstufe						:	:	:				Travaux agricoles à façon
Endproduktion der Landwirtschaft						10 202	10 667	10 626			10 499	Production finale de l'agriculture

Saat- und Pflanzgut						295	284	291	Semences et plants	
Futtermittel						2 597	2 623	2 674	Aliments d'animaux	
Dünge- und Bodenverbesserungsmittel						682	682	687	Engrais et amendements	
Pflanzenschutz- und Schädlingsbekämpfungsmittel ¹⁾	}								Produits de protection de cultures ¹⁾	
Pharmazeutische Produkte						782	757	758		Produits pharmaceutiques
Energie										Energie
Vieh										Bétail
Material und Geräte; Unterhaltung und Reparatur						337	325	312	Petit matériel; entretien et réparation	
Dienstleistungen						:	:	:	Services	
Sonstige						:	:	:	Autres	
Vorleistungen insgesamt						4 693	4 671	4 722	4 695 Consommation intermédiaire totale	
Bruttowertschöpfung zu Marktpreisen						5 509	5 996	5 904	5 803 Valeur ajoutée brute aux prix du marché	

Anlageinvestitionen

Neuanpflanzungen						:	:	:	Plantations nouvelles
Vieh						— 94	— 53	44	Bétail
Wirtschaftsgebäude						143	169	168	Bâtiments agricoles
Sonstige Bauten mit Ausnahme der Bodenverbesserungen						164	160	154	Autres ouvrages à l'exception de l'amélioration des terres
Bodenverbesserungen						49	45	40	Amélioration des terres
Fahrzeuge						158	153	155	Matériel de transport
Maschinen und andere Ausrüstungsgüter						386	404	407	Machines et autre équipement
Nettoerwerb von reproduzierbaren vorhandenen Anlagegütern						:	:	:	Acquisitions nettes de biens existants reproductibles de capital fixe
Sonstige						:	:	:	Autres
Bruttoanlageinvestitionen						806	878	968	884 Formation brute de capital fixe

Formation de capital fixe

¹⁾ Einschl. Dienstleistungen und Sonstige.

¹⁾ Y compris Services et Autres.

Teil I : B. Forstwirtschaftliche Gesamtrechnung

Partie I : B. Comptes de la sylviculture

Teil I : B. Forstwirtschaftliche Gesamtrechnung

Partie : B. Comptes de la sylviculture

Produkt	1963	1964 ¹⁾	1965 ¹⁾	1966 ¹⁾	1967 ¹⁾	1968	1969	1970	1971	1972	Produit
Deutschland (BR) *											
in jeweiligen Preisen und Wechselkursen						Mio Eur			aux prix et taux de change courants		
Industrienadelholz	:	:	:	:	:	:	:	:	:	:	Bois d'œuvre et d'industrie résineux
Nadelangholz	:	:	:	:	:	:	:	:	:	:	Bois longs résineux
Nadelschichtholz	:	:	:	:	:	:	:	:	:	:	Bois de trituration résineux
Industrielaubholz	:	:	:	:	:	:	:	:	:	:	Bois d'œuvre et d'industrie feuillus
Laublangholz	:	:	:	:	:	:	:	:	:	:	Bois longs feuillus
Laubschichtholz	:	:	:	:	:	:	:	:	:	:	Bois de trituration feuillus
Brennholz (Laub- und Nadel-)	:	:	:	:	:	:	:	:	:	:	Bois de chauffage (résineux et feuillus)
Rohholz insgesamt	379	425	449	481	392	347	468	577	593		Bois brut, total
Lohnarbeiten auf der forstwirtschaftlichen Erzeugerstufe	:	:	:	:	:	:	:	:	:	:	Travaux forestiers à façon
Sonstige Produkte	7	8	9	9	12	13	14	15	17		Autres produits
Endproduktion der Landwirtschaft	386	433	458	490	404	360	482	592	610		Production finale de la sylviculture
Saat- und Pflanzgut	7	8	8	9	9	7	8	10	10		Semences et plants
Düngemittel	1	1	1	1	1	1	1	1	2		Engrais
Pflanzenschutz- und Schädlingsbekämpfungsmittel	4	4	4	3	3	3	3	4	4		Produits de protection de cultures
Energie	8	9	10	10	11	19	20	24	25		Energie
Material und Geräte; Unterhaltung und Reparatur	30	38	39	49	48	46	75	90	106		Petit matériel; entretien et réparation
Sonstige	1	1	1	1	2	1	2	3	3		Autres
Vorleistungen insgesamt	52	61	63	73	74	71	109	132	150		Consommation intermédiaire totale
Bruttowertschöpfung zu Marktpreisen	335	372	395	417	330	289	373	460	460		Valeur ajoutée brute aux prix du marché
+ Subventionen	0	0	0	0	0	1	1	1	0		+ Subventions
— Indirekte Steuern	38	40	35	34	35	34	35	39	24		— Impôts indirects
Bruttowertschöpfung zu Faktorkosten	297	332	360	383	295	256	339	422	436		Valeur ajoutée brute au coût des facteurs
— Abschreibungen	23	24	26	27	27	28	29	31	35		— Amortissements
Ausrüstungsgüter	6	6	7	8	8	8	9	9	9		Biens d'équipement
Bauten	17	18	19	18	19	20	20	22	26		Bâtiments d'ouvrage
Nettowertschöpfung zu Faktorkosten	274	308	333	357	268	228	310	390	401		Valeur ajoutée nette au coût des facteurs
Einkommen aus unselbständiger Arbeit	233	254	262	277	275	249	299	364	388		Rémunération des salariés
Nettobetriebsüberschuß	41	53	72	80	— 7	— 21	11	26	13		Excédent net d'exploitation
Pachten und Halbpachten	3	3	3	3	4	3	3	4	4		Fermages et métayages
Zinsen	2	2	2	2	2	2	2	2	2		Intérêts
Sonstige Einkommen	36	49	67	75	— 12	— 26	6	20	7		Autres revenus
Anlageinvestitionen											
(Erst-) Aufforstungen	20	22	23	22	22	16	20	9	11		Formation de capital fixe
Gebäude	8	8	7	7	2	3	7	5	5		Boisement (neuf)
Sonstige Bauten	19	20	22	22	19	18	23	27	22		Bâtiments
Fahrzeuge	2	2	2	3	2	3	3	3	2		Autres ouvrages
Maschinen und andere Ausrüstungsgüter	3	3	4	4	4	6	6	6	10		Matériel de transport
Nettoerwerb von reproduzierbaren vorhandenen Anlagegütern	:	:	:	:	:	:	:	1	:		Machines et autre équipement
Sonstige	1	1	1	1	1	1	1	2	2		Acquisitions nettes de biens existants reproductibles de capital fixe
Bruttoanlageinvestitionen (einschl. abzugsfähiger MWSt)	52	56	58	58	50	47	60	52	54		Formation brute de capital fixe (y compris TVA déductible)
— Abschreibungen	23	24	26	27	27	28	29	31	35		— Amortissements
Nettoanlageinvestitionen (einschl. abzugsfähiger MWSt)	29	31	32	32	23	19	31	21	19		Formation nette de capital fixe (y compris TVA déductible)
— Abzugsfähige MWSt auf Anlagegüter	0	0	0	0	0	:	:	:	:		— TVA déductible sur biens de capital fixe
Nettoanlageinvestitionen (ausschl. abzugsfähiger MWSt)	29	31	32	32	23	:	:	:	:		Formation nette de capital fixe (sans TVA déductible)

* Wirtschaftsjahre vom 1.10.-30.9.

¹⁾ Für die Zeit von 1964 bis 1967 bestand Umsatzsteuerbefreiung.

* Années de campagne du 1.10 au 30.9.

¹⁾ Entre 1964 et 1967, il y avait exemption de l'impôt sur le chiffre d'affaires.

Produkt	1963	1964	1965	1966	1967	1968	1969	1970	1971	1972	Produit
France											
in jeweiligen Preisen und Wechselkursen						aux prix et taux de change courants					
Mio Eur											
Industrienadelholz	199	204	207	221	216	224	266	315	299		Bois d'œuvre et d'industrie résineux
Nadellangholz	175	173	175	185	179	189	229	265	254		Bois longs résineux
Nadelschichtholz	24	31	32	36	37	35	37	49	45		Bois de trituration résineux
Industrielaubholz	177	184	195	220	231	246	277	317	338		Bois d'œuvre et d'industrie feuillus
Laublangholz	165	162	171	195	203	216	235	260	288		Bois longs feuillus
Laubschichtholz	12	22	24	25	28	30	42	57	50		Bois de trituration feuillus
Brennholz (Laub- und Nadel-)	54	55	61	59	46	47	46	47	47		Bois de chauffage (résineux et feuillus)
Rohholz insgesamt ¹⁾	430	443	463	500	493	517	589	678	684		Bois brut, total ¹⁾
Lohnarbeiten auf der forstwirtschaftlichen Erzeugerstufe	:	:	:	:	:	:	:	:	:		Travaux forestiers à façon
Sonstige Produkte	:	:	:	:	:	:	:	:	:		Autres produits
Endproduktion der Forstwirtschaft ²⁾	430	443	463	500	493	517	589	678	684		Production finale de la sylviculture ²⁾
Saat- und Pflanzgut	4	5	5	5	6	5	5	4	5		Semences et plants
Düngemittel	:	:	:	:	:	:	:	:	:		Engrais
Pflanzenschutz- und Schädlingsbekämpfungsmittel	1	1	1	2	2	2	2	2	2		Produits de protection de cultures
Energie	8	9	10	11	12	12	14	16	19		Energie
Material und Geräte; Unterhaltung und Reparatur	10	11	12	15	16	18	20	23	24		Petit matériel; entretien et réparation
Sonstige	5	5	6	8	10	12	13	14	15		Autres
Holz auf dem Stamm ³⁾	67	75	60	0	0	0	0	0	0		Bois sur pied ³⁾
Vorleistungen insgesamt	95	106	94	41	46	49	54	59	65		Consommation intermédiaire totale
Bruttowertschöpfung zu Marktpreisen	335	337	369	459	447	468	535	619	620		Valeur ajoutée brute aux prix du marché
+ Subventionen	0	0	0	0	0	0	0	0	0		+ Subventions
— Indirekte Steuern	62	64	68	79	79	82	91	98	100		— Impôts indirects
Bruttowertschöpfung zu Faktorkosten	273	273	301	380	368	386	444	521	520		Valeur ajoutée brute au coût des facteurs
— Abschreibungen	22	23	24	32	37	38	39	41	44		— Amortissements
Ausrüstungsgüter	:	:	:	:	:	:	:	:	:		Biens d'équipement
Bauten	:	:	:	:	:	:	:	:	:		Bâtiments d'ouvrage
Nettowertschöpfung zu Faktorkosten	251	250	277	348	331	347	405	480	476		Valeur ajoutée nette au coût des facteurs
Einkommen aus unselbständiger Arbeit	66	71	73	110	117	127	132	132	140		Rémunération des salariés
Nettobetriebsüberschuß	185	179	204	238	214	220	273	348	335		Excédent net d'exploitation
Pachten und Halbpachten	1	1	1	1	1	2	2	2	2		Fermages et métayages
Zinsen	6	7	7	8	9	10	11	13	15		Intérêts
Sonstige Einkommen	178	171	196	229	204	209	260	333	318		Autres revenus
Anlageinvestitionen						Formation de capital fixe					
(Erst-) Aufforstungen	17	17	18	27	33	35	31	32	37		Boisement (neuf)
Gebäude	4	4	4	4	5	6	7	6	6		Bâtiments
Sonstige Bauten	1	2	2	4	7	5	4	5	6		Autres ouvrages
Fahrzeuge	23	24	25	28	28	30	35	38	39		Matériel de transport
Maschinen und andere Ausrüstungsgüter	:	:	:	:	:	:	:	:	:		Machines et autre équipement
Nettoerwerb von reproduzierbaren vorhandenen Anlagegütern	:	:	:	:	:	:	:	:	:		Acquisitions nettes de biens existants reproductibles de capital fixe
Sonstige	:	:	:	:	:	:	:	:	:		Autres
Bruttoanlageinvestitionen (einschl. abzugsfähiger MWSt)	45	47	49	63	73	76	77	81	89		Formation brute de capital fixe (y compris TVA déductible)
— Abschreibungen	22	23	24	32	37	38	39	41	44		— Amortissements
Nettoanlageinvestitionen (einschl. abzugsfähiger MWSt)	22	23	24	32	37	38	38	40	45		Formation nette de capital fixe (y compris TVA déductible)
— Abzugsfähige MWSt auf Anlagegüter	0	0	0	0	0	:	:	:	:		— TVA déductible sur biens de capital fixe
Nettoanlageinvestitionen (ausschl. abzugsfähiger MWSt)	22	23	24	32	37	:	:	:	:		Formation nette de capital fixe (sans TVA déductible)

1) Einschl. Sonstiger Produkte.

2) 1963-1965 einschl. Verkäufe der Staats- und Gemeindeforsten.

3) 1963-1965 Verkäufe der Staats- und Gemeindeforsten.

1) Y compris Autres produits.

2) 1963-1965 : y compris ventes de l'administration des forêts domaniales et communales.

3) 1963-1965 : ventes de l'administration des forêts domaniales et communales.

Produkt	1963	1964	1965	1966	1967	1968	1969	1970	1971	1972 prov.	Produit
Italia *											
in jeweiligen Preisen und Wechselkursen					Mio Eur			aux prix et taux de change courants			
Industrienadelholz	31	32	26	28	29	34	32	31	37	34	Bois d'œuvre et d'industrie résineux
Nadellangholz	30	31	25	27	28	33	31	30	36	33	Bois longs résineux
Nadelschichtholz	1	1	1	1	1	1	1	1	1	1	Bois de trituration résineux
Industrielaubholz	49	60	57	69	80	95	100	92	97	74	Bois d'œuvre et d'industrie feuillus
Laublangholz	40	48	45	59	66	83	88	80	84	65	Bois longs feuillus
Lauschichtholz	9	12	12	10	14	12	12	12	14	9	Bois de trituration feuillus
Brennholz (Laub- und Nadel-)	92	106	79	82	80	74	68	62	62	59	Bois de chauffage (résineux et feuillus)
Rohholz insgesamt ¹⁾	172	198	162	179	189	203	200	185	196	166	Bois brut, total ¹⁾
Lohnarbeiten auf der forstwirtschaftlichen Erzeugerstufe	:	:	:	:	:	:	:	:	:	:	Travaux forestiers à façon
Sonstige Produkte ¹⁾	2	3	2	2	2	2	2	2	2	2	Autres produits ¹⁾
+ Indirekte Steuern ²⁾	1	2	1	2	2	2	1	1	2	3	+ Impôts indirects ²⁾
Endproduktion der Forstwirtschaft	175	203	166	183	193	207	203	188	200	171	Production finale de la sylviculture
Saat- und Pflanzgut	:	:	:	:	:	:	:	:	:	:	Semences et plants
Düngemittel	:	:	:	:	:	:	:	:	:	:	Engrais
Pflanzenschutz- und Schädlingsbekämpfungsmittel	:	:	:	:	:	:	:	:	:	:	Produits de protection de cultures
Energie	:	:	:	:	:	:	:	:	:	:	Energie
Material und Geräte; Unterhaltung und Reparatur	:	:	:	:	:	:	:	:	:	:	Petit matériel; entretien et réparation
Sonstige	:	:	:	:	:	:	:	:	:	:	Autres
Vorleistungen insgesamt	14	15	16	18	19	20	21	22	23	24	Consommation intermédiaire totale
Bruttowertschöpfung zu Marktpreisen	161	188	150	165	174	187	182	166	177	147	Valeur ajoutée brute aux prix du marché
+ Subventionen	:	:	:	:	:	:	:	:	:	:	+ Subventions
- Indirekte Steuern	1	2	1	2	2	2	1	1	2	3	- Impôts indirects
Bruttowertschöpfung zu Faktorkosten	160	186	149	163	172	185	181	165	175	145	Valeur ajoutée brute au coût des facteurs
- Abschreibungen, Ausrüstungsgüter	3	4	4	4	4	5	5	6	6	6	- Amortissements
Bauten	:	:	:	:	:	:	:	:	:	:	Biens d'équipement
	:	:	:	:	:	:	:	:	:	:	Bâtiments d'ouvrage
Nettowertschöpfung zu Faktorkosten	157	182	145	159	168	180	176	159	169	138	Valeur ajoutée nette au coût des facteurs
Einkommen aus unselbständiger Arbeit	:	:	:	:	:	:	:	:	:	:	Rémunération des salariés
Nettobetriebsüberschuß	:	:	:	:	:	:	:	:	:	:	Excédent net d'exploitation
Pachten und Halbpachten	:	:	:	:	:	:	:	:	:	:	Fermages et métayages
Zinsen	:	:	:	:	:	:	:	:	:	:	Intérêts
Sonstige Einkommen	:	:	:	:	:	:	:	:	:	:	Autres revenus
Anlageinvestitionen											
(Erst-) Aufforstungen	:	:	:	:	:	:	:	:	:	:	Boisement (neuf)
Gebäude	:	:	:	:	:	:	:	:	:	:	Bâtiments
Sonstige Bauten	:	:	:	:	:	:	:	:	:	:	Autres ouvrages
Fahrzeuge	:	:	:	:	:	:	:	:	:	:	Matériel de transport
Maschinen und andere Ausrüstungsgüter	:	:	:	:	:	:	:	:	:	:	Machines et autre équipement
Nettoerwerb von reproduzierbaren vorhandenen Anlagegütern	:	:	:	:	:	:	:	:	:	:	Acquisitions nettes de biens existants reproductible de capital fixe
Sonstige	:	:	:	:	:	:	:	:	:	:	Autres
Bruttoanlageinvestitionen (einschl. abzugsfähiger MWSt)	:	:	:	:	:	:	:	:	:	:	Formation brute de capital fixe (y compris TVA déductible)
- Abschreibungen	3	4	4	4	4	5	5	6	6	6	- Amortissements
Nettoanlageinvestitionen (einschl. abzugsfähiger MWSt)	:	:	:	:	:	:	:	:	:	:	Formation nette de capital fixe (y compris TVA déductible)
- Abzugsfähige MWSt auf Anlagegüter	0	0	0	0	0	0	0	0	0	0	- TVA déductible sur biens de capital fixe
Nettoanlageinvestitionen (ausschl. abzugsfähiger MWSt)	:	:	:	:	:	:	:	:	:	:	Formation nette de capital fixe (sans TVA déductible)

* Wirtschaftsjahre vom 1.4. - 31.3.

¹⁾ Ohne die produktweise zuzuordnenden indirekten Steuern.²⁾ Produktweise nicht zugeordnete indirekte Steuern.

* Années de campagne du 1.4. au 31.3.

¹⁾ A l'exclusion des impôts indirects imputables par produits.²⁾ Impôts indirects non imputés aux différents produits.

Teil I : B. Forstwirtschaftliche Gesamtrechnung

Partie I : B. Comptes de la sylviculture

Produkt	1963	1964	1965	1966	1967	1968	1969	1970	1971	1972	Produit
Belgique/België											
in jeweiligen Preisen und Wechselkursen						aux prix et taux de change courants					
Mio Eur											
Industriemadelholz	24	27	26	23	21	22	26	25	25	25	Bois d'œuvre et d'industrie résineux
Nadellangholz	21	24	22	20	17	17	21	20	21	21	Bois longs résineux
Nadelschichtholz	3	3	3	3	3	4	5	5	4	4	Bois de trituration résineux
Industrielaubholz	15	17	17	16	15	14	16	16	15	15	Bois d'œuvre et d'industrie feuillus
Laublangholz	14	16	16	15	14	13	14	14	14	13	Bois longs feuillus
Laubschichtholz	0+	1	1	1	1	1	1	1	1	1	Bois de trituration feuillus
Brennholz (Laub- und Nadel-)	1	1	1	1	1	1	1	1	1	1	Bois de chauffage (résineux et feuillus)
Rohholz insgesamt	40	44	44	40	37	37	43	42	41	41	Bois brut, total
Lohnarbeiten auf der forstwirtschaftlichen Erzeugerstufe ¹⁾	0+	1	1	1	1	0+	1	2	1	1	Travaux forestiers à façon ¹⁾
Sonstige Produkte	0	0	0	0	0	0	0	0	0	0	Autres produits
Endproduktion der Forstwirtschaft	40	45	44	41	38	37	44	44	42	42	Production finale de la sylviculture
Saat- und Pflanzgut	:	:	:	:	:	:	:	:	:	:	Semences et plants
Düngemittel	:	:	:	:	:	:	:	:	:	:	Engrais
Pflanzenschutz- und Schädlingsbekämpfungsmittel	:	:	:	:	:	:	:	:	:	:	Produits de protection de cultures
Energie	:	:	:	:	:	:	:	:	:	:	Energie
Material und Geräte; Unterhaltung und Reparatur	:	:	:	:	:	:	:	:	:	:	Petit matériel; entretien et réparation
Sonstige	:	:	:	:	:	:	:	:	:	:	Autres
Vorleistungen insgesamt	3	4	5	5	5	5	4	5	5	5	Consommation intermédiaire totale
Bruttowertschöpfung zu Marktpreisen	37	40	39	35	32	32	40	39	38	38	Valeur ajoutée brute aux prix du marché
+ Subventionen	0	0	0	0	0	0	0	0	0	0	+ Subventions
— Indirekte Steuern	5	6	5	4	3	3	4	3	3	1	— Impôts indirects
Bruttowertschöpfung zu Faktorkosten	31	35	33	32	30	30	36	36	36	36	Valeur ajoutée brute au coût des facteurs
— Abschreibungen	3	3	3	3	3	3	3	3	3	3	— Amortissements
Ausrüstungsgüter	:	:	:	:	:	:	:	:	:	:	Biens d'équipement
Bauten	:	:	:	:	:	:	:	:	:	:	Bâtiments d'ouvrage
Nettowertschöpfung zu Faktorkosten	29	32	31	29	27	27	33	32	34	34	Valeur ajoutée nette au coût des facteurs
Einkommen aus unselbständiger Arbeit	:	:	:	:	:	:	:	:	:	:	Rémunération des salariés
Nettobetriebsüberschuß	:	:	:	:	:	:	:	:	:	:	Excédent net d'exploitation
Pachten und Halbpachten	:	:	:	:	:	:	:	:	:	:	Fermages et métayages
Zinsen	:	:	:	:	:	:	:	:	:	:	Intérêts
Sonstige Einkommen	:	:	:	:	:	:	:	:	:	:	Autres revenus
Anlageinvestitionen						Formation de capital fixe					
(Erst-) Aufforstungen	1	1	1	1	1	1	0+	1	1	1	Boisements (neuf)
Gebäude	:	:	:	:	:	:	:	:	:	:	Bâtiments
Sonstige Bauten	1	1	1	2	1	1	1	1	1	1	Autres ouvrages
Fahrzeuge	:	:	:	:	:	:	:	:	:	:	Matériel de transport
Maschinen und andere Ausrüstungsgüter	:	:	:	:	:	:	:	:	:	:	Machines et autre équipement
Nettoerwerb von reproduzierbaren vorhandenen Anlagegütern	:	:	:	:	:	:	:	:	:	:	Acquisitions nettes de biens existants reproductibles de capital fixe
Sonstige	:	:	:	:	:	:	:	:	:	:	Autres
Bruttoanlageinvestitionen (einschl. abzugsfähiger MWSt)	2	2	2	2	2	2	2	2	2	2	Formation brute de capital fixe (y compris TVA déductible)
— Abschreibungen	3	3	3	3	3	3	3	3	3	3	— Amortissements
Nettoanlageinvestitionen (einschl. abzugsfähiger MWSt)	-1	-1	-1	0+	-1	-1	-1	-2	-1	-1	Formation nette de capital fixe (y compris TVA déductible)
— Abzugsfähige MWSt auf Anlagegüter	0	0	0	0	0	0	0	0	0	:	— TVA déductible sur biens de capital fixe
Nettoanlageinvestitionen (ausschl. abzugsfähiger MWSt)	-1	-1	-1	0+	-1	-1	-1	-2	:	:	Formation nette de capital fixe (sans TVA déductible)

¹⁾ Nur Löhne für Erstaufforstungen.

¹⁾ Uniquement la main-d'œuvre des boisements neufs.

Teil I : B. Forstwirtschaftliche Gesamtrechnung

Partie I : B. Comptes de la sylviculture

Produkt	1963	1964	1965	1966	1967	1968	1969	1970	1971	1972	Produit
Luxembourg *											
in jeweiligen Preisen und Wechselkursen						aux prix et taux de change courants					
	Mio Eur ¹⁾										
Industrienadelholz	1,1	1,2	1,0	1,3	0,8	0,6	1,2	1,2	1,2	1,2	Bois d'œuvre et d'industrie résineux
Nadellangholz	1,1	1,2	1,0	1,2	0,7	0,5	1,1	1,1	1,1	1,1	Bois longs résineux
Nadelschichtholz	0,0+	0,0+	0,0+	0,1	0,1	0,1	0,1	0,1	0,1	0,1	Bois de trituration résineux
Industrielaubholz	0,6	0,8	1,0	0,9	0,9	0,9	0,9	1,5	1,7	1,7	Bois d'œuvre et d'industrie feuillus
Laublangholz	0,6	0,7	0,8	0,7	0,6	0,6	0,7	1,2	1,0	1,0	Bois longs feuillus
Laubschichtholz	0,0+	0,1	0,2	0,2	0,3	0,3	0,2	0,3	0,7	0,7	Bois de trituration feuillus
Brennholz (Laub- und Nadel-)	0,4	0,3	0,3	0,2	0,2	0,1	0,1	0,4	0,1	0,1	Bois de chauffage (résineux et feuillus)
Rohholz insgesamt	2,1	2,3	2,3	2,4	1,9	1,6	2,2	3,0	3,1	3,1	Bois brut, total
Lohnarbeiten auf der forstwirtschaftlichen Erzeugerstufe	0,0+	0,0+	0,0+	0,0+	0,0+	0,0+	0,0+	0,0+	0,0+	0,0+	Travaux forestiers à façon
Sonstige Produkte	0,0+	0,0+	0,0+	0,0+	0,0+	0,0+	0,0+	0,0+	0,0+	0,0+	Autres produits
Endproduktion der Forstwirtschaft	2,1	2,3	2,3	2,4	1,9	1,6	2,2	3,1	3,1	3,1	Production finale de la sylviculture
Saat- und Pflanzgut	0,1	0,0+	0,0+	0,1	0,1	0,1	0,1	0,1	0,1	0,1	Semences et plants
Düngemittel	0,0+	0,0+	0,0+	0,0+	0,0+	0,0+	0,0+	0,0+	0,0+	0,0+	Engrais
Pflanzenschutz- und Schädlingsbekämpfungsmittel	0,0+	0,0+	0,0+	0,0+	0,0+	0,0+	0,0+	0,0+	0,0+	0,0+	Produits de protection de cultures
Energie	0,0+	0,0+	0,0+	0,0+	0,0+	0,0+	0,0+	0,1	0,0+	0,0+	Energie
Material und Geräte; Unterhaltung und Reparatur	0,0+	0,1	0,1	0,0+	0,0+	0,0+	0,0+	0,1	0,0+	0,1	Petit matériel; entretien et réparation
Sonstige	0,0+	0	0	0	0	0	0,0+	0,0+	0,0+	0,0+	Autres
Vorleistungen insgesamt	0,1	0,1	0,1	0,1	0,1	0,1	0,1	0,2	0,2	0,2	Consommation intermédiaire totale
Bruttowertschöpfung zu Marktpreisen	2,0	2,2	2,2	2,3	1,8	1,5	2,1	2,9	2,8	2,8	Valeur ajoutée brute aux prix du marché
+ Subventionen	0	0	0	0	0	0	0	0	0	0	+ Subventions
— Indirekte Steuern	0,2	0,2	0,2	0,2	0,2	0,2	0,3	0,3	0,3	0,1	— Impôts indirects
Bruttowertschöpfung zu Faktorkosten	1,8	2,0	1,9	2,1	1,6	1,3	1,8	2,5	2,7	2,7	Valeur ajoutée brute au coût des facteurs
— Abschreibungen, Ausrüstungsgüter, Bauten	0,1	0,1	0,1	0,1	0,1	0,1	0,0+	0,1	0,1	0,1	— Amortissements, Biens d'équipement, Bâtiments d'ouvrage
Nettowertschöpfung zu Faktorkosten	1,7	1,9	1,9	2,0	1,5	1,2	1,8	2,5	2,6	2,6	Valeur ajoutée nette au coût des facteurs
Einkommen aus unselbständiger Arbeit	1,0	1,0	1,1	1,2	1,1	1,1	1,2	1,3	1,4	1,4	Rémunération des salariés
Nettobetriebsüberschuß	0,8	0,9	0,8	0,8	0,4	0,2	0,6	1,1	1,2	1,2	Excédent net d'exploitation
Pachten und Halbpachten	:	:	:	:	:	:	:	:	:	:	Fermages et métayages
Zinsen	:	:	:	:	:	:	:	:	:	:	Intérêts
Sonstige Einkommen	0,8	0,9	0,8	0,8	0,4	0,2	0,6	1,1	1,2	1,2	Autres revenus
Anlageinvestitionen						Formation de capital fixe					
(Erst-) Aufforstungen	0,1	0,1	0,1	0,2	0,2	0,1	0,1	0,1	0,1	0,1	Boisement (neuf)
Gebäude	0	0	0	0	0	0	0	0	0	0	Bâtiments
Sonstige Bauten	0,1	0,1	0,1	0,1	0,1	0,1	0,1	0,1	0,1	0,1	Autres ouvrages
Fahrzeuge	0,0+	0,0+	0,0+	0,0+	0,0+	0,0+	0,0+	0,0+	0,0+	0,1	Matériel de transport
Maschinen und andere Ausrüstungsgüter	0,0+	0,0+	0,0+	0,0+	0,0+	0,0+	0,0+	0,0+	0,0+	0,0+	Machines et autre équipement
Nettoerwerb von reproduzierbaren vorhandenen Anlagegütern	:	:	:	:	:	:	:	:	:	0,0+	Acquisitions nettes d' biens existants reproductibles de capital fixe
Sonstige	0,0+	0	0	0	0	0	0,0+	0,0+	0,0+	0,0+	Autres
Bruttoanlageinvestitionen (einschl. abzugsfähiger MWSt)	0,2	0,2	0,2	0,3	0,3	0,2	0,2	0,2	0,4	0,4	Formation brute de capital fixe (y compris TVA déductible)
— Abschreibungen	0,1	0,1	0,1	0,1	0,1	0,1	0,0+	0,1	0,1	0,1	— Amortissements
Nettoanlageinvestitionen (einschl. abzugsfähiger MWSt)	0,1	0,1	0,1	0,2	0,2	0,1	0,1	0,1	0,3	0,3	Formation nette de capital fixe (y compris TVA déductible)
— Abzugsfähige MWSt auf Anlagegüter	0	0	0	0	0	0	0	0,0+	0,0+	0,0+	— TVA déductible sur biens de capital fixe
Nettoanlageinvestitionen (ausschl. abzugsfähiger MWSt)	0,1	0,1	0,1	0,2	0,2	0,1	0,1	0,1	0,3	0,3	Formation nette de capital fixe (sans TVA déductible)

* Wirtschaftsjahre vom 1.10.-30.9.

¹⁾ Abweichend von der Darstellung für die anderen Länder konnte hier auf eine Dezimale nicht verzichtet werden.

* Années de campagne du 1.10 au 30.9.

¹⁾ Par dérogation à la présentation concernant les autres pays, on n'a pas pu renoncer ici à une décimale.

Teil I : B. Forstwirtschaftliche Gesamtrechnung

Partie I : B. Comptes de la sylviculture

Produkt	1963	1964	1965	1966	1967	1968	1969	1970	1971	1972	Produit
Danmark											
in jeweiligen Preisen und Wechselkursen						aux prix et taux de change courants					
Mio Eur											
Industrienadelholz											Bois d'œuvre et d'industrie résineux
Nadellangholz											Bois longs résineux
Nadetschichtholz											Bois de trituration résineux
Industrielaubholz											Bois d'œuvre et d'industrie feuillus
Laublangholz											Bois longs feuillus
Laubschichtholz											Bois de trituration feuillus
Brennholz (Laub- und Nadel-)											Bois de chauffage (résineux et feuillus)
Rohholz insgesamt								21	20	20	Bois brut, total
Lohnarbeiten auf der forstwirtschaftlichen Erzeugerstufe											Travaux forestiers à façon
Sonstige Produkte											Autres produits
Endproduktion der Forstwirtschaft								21	20	20	Production finale de la sylviculture
Saat- und Pflanzgut											Semences et plants
Düngemittel											Engrais
Pflanzenschutz- und Schädlingsbekämpfungsmittel											Produits de protection de cultures
Energie											Energie
Material und Geräte; Unterhaltung und Reparatur											Petit matériel; entretien et réparation
Sonstige											Autres
Vorleistungen insgesamt								3	3	3	Consommation intermédiaire totale
Bruttowertschöpfung zu Marktpreisen								18	18	17	Valeur ajoutée brute aux prix du marché
+ Subventionen								0	0	0	+ Subventions
— Indirekte Steuern								2	2	2	— Impôts indirects
Bruttowertschöpfung zu Faktorkosten								16	15	15	Valeur ajoutée brute au coût des facteurs
— Abschreibungen, Ausrüstungsgüter, Bauten											— Amortissements, Biens d'équipement, Bâtiments d'ouvrage
Nettowertschöpfung zu Faktorkosten											Valeur ajoutée nette au coût des facteurs
Einkommen aus unselbständiger Arbeit											Rémunération des salariés
Nettobetriebsüberschuß											Excédent net d'exploitation
Pachten und Halbpachten											Fermages et métayages
Zinsen											Intérêts
Sonstige Einkommen											Autres revenus
Anlageinvestitionen						Formation de capital fixe					
(Erst-) Aufforstungen											Boisements (neuf)
Gebäude											Bâtiments
Sonstige Bauten											Autres ouvrages
Fahrzeuge											Matériel de transport
Maschinen und andere Ausrüstungsgüter											Machines et autre équipement
Nettoerwerb von reproduzierbaren vorhandenen Anlagegütern											Acquisitions nettes de biens existants reproductibles de capital fixe
Sonstige											Autres
Bruttoanlageinvestitionen (einschl. abzugsfähiger MWSt)											Formation brute de capital fixe (y compris TVA déductible)
— Abschreibungen											— Amortissements
Nettoanlageinvestitionen (einschl. abzugsfähiger MWSt)											Formation nette de capital fixe (y compris TVA déductible)
— Abzugsfähige MWSt auf Anlagegüter											— TVA déductible sur biens de capital fixe
Nettoanlageinvestitionen (ausschl. abzugsfähiger MWSt)											Formation nette de capital fixe (sans TVA déductible)

Teil I : B. Forstwirtschaftliche Gesamtrechnung

Partie I : B. Comptes de la sylviculture

Produkt	1963	1964 ¹⁾	1965 ¹⁾	1966 ¹⁾	1967 ¹⁾	1968	1969	1970	1971	1972	Produit
Deutschland (BR) *											
in Preisen und Wechselkursen von 1963						aux prix et taux de change de 1963					
Mio Eur											
Industrienadelholz	:	:	:	:	:	:	:	:	:	:	Bois d'œuvre et d'industrie résineux
Nadellangholz	:	:	:	:	:	:	:	:	:	:	Bois longs résineux
Nadelschichtholz	:	:	:	:	:	:	:	:	:	:	Bois de trituration résineux
Industrielaubholz	:	:	:	:	:	:	:	:	:	:	Bois d'œuvre et d'industrie feuillus
Laublangholz	:	:	:	:	:	:	:	:	:	:	Bois longs feuillus
Laubschichtholz	:	:	:	:	:	:	:	:	:	:	Bois de trituration feuillus
Brennholz (Laub- und Nadel-)	:	:	:	:	:	:	:	:	:	:	Bois de chauffage (résineux et feuillus)
Rohholz insgesamt	379	423	424	445	441	391	434	455	463		Bois brut, total
Lohnarbeiten auf der forstwirtschaftlichen Erzeugerstufe	:	:	:	:	:	:	:	:	:	:	Travaux forestiers à façon
Sonstige Produkte	7	8	8	9	10	11	11	12	13		Autres produits
Endproduktion der Forstwirtschaft	386	431	432	454	451	402	445	466	476		Production finale de la sylviculture
Saat- und Pflanzgut	7	10	8	7	8	8	8	8	8		Semences et plants
Düngemittel	1	1	1	1	1	1	1	1	2		Engrais
Pflanzenschutz- und Schädlingsbekämpfungsmittel	4	4	4	3	3	3	3	4	4		Produits de protection de cultures
Energie	8	9	10	11	11	10	18	21	21		Energie
Material und Geräte; Unterhaltung und Reparatur	30	37	36	44	43	40	62	64	69		Petit matériel; entretien et réparation
Sonstige	1	1	1	1	1	1	2	2	2		Autres
Vorleistungen insgesamt	51	62	60	67	67	63	94	99	105		Consommation intermédiaire totale
Bruttowertschöpfung zu Marktpreisen	335	369	372	387	384	339	351	367	370		Valeur ajoutée brute aux prix du marché
Anlageinvestitionen						Formation de capital fixe					
(Erst-) Aufforstungen	20	22	23	22	22	15	20	8	9		Boisement (neuf)
Gebäude	8	7	6	7	1	3	6	4	4		Bâtiments
Sonstige Bauten	18	20	22	22	21	18	23	22	17		Autres ouvrages
Fahrzeuge	2	2	3	3	3	3	2	2	1		Matériel de transport
Maschinen und andere Ausrüstungsgüter	3	3	3	3	3	5	5	4	7		Machines et autre équipement
Nettoerwerb von reproduzierbaren vorhandenen Anlagegütern	:	:	:	:	:	:	:	1	:		Acquisitions nettes de biens existants reproductibles de capital fixe
Sonstige	1	1	1	1	1	1	1	2	2		Autres
Bruttoanlageinvestitionen	52	55	58	58	51	45	57	42	40		Formation brute de capital fixe

* Wirtschaftsjahre vom 1.10.-30.9.

¹⁾ Für die Zeit von 1964 bis 1967 bestand Umsatzsteuerbefreiung.

* Années de campagne du 1.10 au 30.9.

¹⁾ Entre 1964 et 1967, il y avait exemption de l'impôt sur le chiffre d'affaires.

Teil I : B. Forstwirtschaftliche Gesamtrechnung

Partie I : B. Comptes de la sylviculture

Produkt	1963	1964	1965	1966	1967	1968	1969	1970	1971	1972	Produit
---------	------	------	------	------	------	------	------	------	------	------	---------

France

in Preisen und Wechselkursen von 1963

aux prix et taux de change de 1963

	Mio Eur										
Industrienadelholz	199	211	209	212	209	203	205	219	215		Bois d'œuvre et d'industrie résineux
Nadellangholz	175	:	:	180	177	172	174	182	181		Bois longs résineux
Nadelschichtholz	24	:	:	32	32	31	31	37	34		Bois de trituration résineux
Industrielaubholz	177	184	187	185	186	190	190	208	211		Bois d'œuvre et d'industrie feuillus
Laublangholz	165	:	:	165	163	166	159	170	175		Bois longs feuillus
Laubschichtholz	12	:	:	20	23	24	31	39	36		Bois de trituration feuillus
Brennholz (Laub- und Nadel-)	54	53	56	54	52	50	49	49	48		Bois de chauffage (résineux et feuillus)
Rohholz insgesamt ¹⁾	430	448	452	451	447	443	444	476	474		Bois brut, total ¹⁾
Lohnarbeiten auf der forstwirtschaftlichen Erzeuger- stufe	:	:	:	:	:	:	:	:	:		Travaux forestiers à façon
Sonstige Produkte	:	:	:	:	:	:	:	:	:		Autres produits
Endproduktion der Forstwirtschaft ²⁾	430	448	452	451	447	443	444	476	474		Production finale de la sylviculture ²⁾
Saat- und Pflanzgut	4	4	4	4	4	4	3	3	3		Semences et plants
Düngemittel	:	:	:	:	:	:	1	:	:		Engrais
Pflanzenschutz- und Schädlingsbekämpfungsmittel	1	1	1	2	2	2	2	2	2		Produits de protection de cultures
Energie	8	9	10	11	12	12	13	15	15		Energie
Material und Geräte; Unterhaltung und Reparatur	10	10	11	14	15	16	16	18	17		Petit matériel; entretien et réparation
Sonstige	5	5	5	7	9	11	11	12	11		Autres
Holz auf dem Stamm ³⁾	67	72	58	0	0	0	0	0	0		Bois sur pied ³⁾
Vorleistungen insgesamt	95	101	89	38	42	45	46	50	48		Consommation intermédiaire totale
Bruttowertschöpfung zu Marktpreisen	335	347	363	413	405	398	398	426	425		Valeur ajoutée brute aux prix du marché
Anlageinvestitionen											
(Erst-) Aufforstungen	:	:	:	:	:	:	:	:	:		Boisement (neuf)
Gebäude	:	:	:	:	:	:	:	:	:		Bâtiments
Sonstige Bauten	:	:	:	:	:	:	:	:	:		Autres ouvrages
Fahrzeuge	:	:	:	:	:	:	:	:	:		Matériel de transport
Maschinen und andere Ausrüstungsgüter	:	:	:	:	:	:	:	:	:		Machines et autre équipement
Nettoerwerb von reproduzierbaren vorhandenen Anlagegütern	:	:	:	:	:	:	:	:	:		Acquisitions nettes de biens existants reproductibles de capital fixe
Sonstige	:	:	:	:	:	:	:	:	:		Autres
Bruttoanlageinvestitionen	:	:	:	:	:	:	:	:	:		Formation brute de capital fixe
Formation de capital fixe											

¹⁾ Einschl. Sonstiger Produkte.

²⁾ 1963-1965 einschl. Verkäufe der Staats- und Gemeindeforsten.

³⁾ 1963-1965 Verkäufe der Staats- und Gemeindeforsten.

¹⁾ Y compris Autres produits.

²⁾ 1963-1965 : y compris ventes de l'administration des forêts domaniales et communales.

³⁾ 1963-1965 : ventes de l'administration des forêts domaniales et communales.

Teil I : B. Forstwirtschaftliche Gesamtrechnung

Partie I : B. Comptes de la sylviculture

Produkt	1963	1964	1965	1966	1967	1968	1969	1970	1971	1972 prov.	Produit
Italia *											
in Preisen und Wechselkursen von 1963						aux prix et taux de change de 1963					
Mio Eur											
Industrienadelholz	31	31	26	28	30	35	34	28	32	30	Bois d'œuvre et d'industrie résineux
Nadellangholz	30	30	25	27	29	34	33	27	31	29	Bois longs résineux
Nadelschichtholz	1	1	1	1	1	1	1	1	1	1	Bois de trituration résineux
Industrielaubholz	49	59	57	62	76	84	89	81	88	68	Bois d'œuvre et d'industrie feuillus
Laublangholz	40	47	44	50	60	66	72	66	71	59	Bois longs feuillus
Laubschichtholz	9	12	13	12	16	18	17	16	16	9	Bois de trituration feuillus
Brennholz (Laub- und Nadel-)	92	97	80	81	74	70	65	61	61	58	Bois de chauffage (résineux et feuillus)
Rohholz insgesamt 1)	172	187	163	171	180	189	188	170	181	156	Bois brut, total 1)
Lohnarbeiten auf der forstwirtschaftlichen Erzeugerstufe	:	:	:	:	:	:	:	:	:	:	Travaux forestiers à façon
Sonstige Produkte 1)	2	3	3	3	3	3	3	3	2	2	Autres produits 1)
+ Indirekte Steuern 2)	1	1	1	2	2	1	1	1	2	1	+ Impôts indirects 2)
Endproduktion der Forstwirtschaft	175	191	167	176	185	193	192	174	184	160	Production finale de la sylviculture
Saat- und Pflanzgut	:	:	:	:	:	:	:	:	:	:	Semences et plants
Düngemittel	:	:	:	:	:	:	:	:	:	:	Engrais
Pflanzenschutz- und Schädlingsbekämpfungsmittel	:	:	:	:	:	:	:	:	:	:	Produits de protection de cultures
Energie	:	:	:	:	:	:	:	:	:	:	Energie
Material und Geräte; Unterhaltung und Reparatur	:	:	:	:	:	:	:	:	:	:	Petit matériel; entretien et réparation
Sonstige	:	:	:	:	:	:	:	:	:	:	Autres
Vorleistungen insgesamt	14	14	14	14	15	15	15	15	16	16	Consommation intermédiaire totale
Bruttowertschöpfung zu Marktpreisen	161	177	153	162	170	178	177	159	168	144	Valeur ajoutée brute aux prix du marché
Anlageinvestitionen						Formation de capital fixe					
(Erst-) Aufforstungen	:	:	:	:	:	:	:	:	:	:	Boisement (neuf)
Gebäude	:	:	:	:	:	:	:	:	:	:	Bâtiments
Sonstige Bauten	:	:	:	:	:	:	:	:	:	:	Autres ouvrages
Fahrzeuge	:	:	:	:	:	:	:	:	:	:	Matériel de transport
Maschinen und andere Ausrüstungsgüter	:	:	:	:	:	:	:	:	:	:	Machines et autre équipement
Nettoerwerb von reproduzierbaren vorhandenen Anlagegütern	:	:	:	:	:	:	:	:	:	:	Acquisitions nettes de biens existants reproductibles
Sonstige	:	:	:	:	:	:	:	:	:	:	de capital fixe
Bruttoanlageinvestitionen	:	:	:	:	:	:	:	:	:	:	Formation brute de capital fixe

* Wirtschaftsjahre vom 1.4.-31.3.

1) Ohne die produktweise zuzuordnenden indirekten Steuern.

2) Produktweise nicht zugeordnete indirekte Steuern.

* Années de campagne du 1.4 au 31.3.

1) A l'exclusion des impôts indirects imputables par produits.

2) Impôts indirects non imputés aux différents produits.

Teil I : B. Forstwirtschaftliche Gesamtrechnung

Partie I : B. Comptes de la sylviculture

Produkt	1963	1964	1965	1966	1967	1968	1969	1970	1971	1972	Produit
---------	------	------	------	------	------	------	------	------	------	------	---------

Belgique/België

in Preisen und Wechselkursen von 1963

aux prix et taux de change de 1963

	Mio Eur										
Industrienadelholz	24	24	24	24	24	25	26	25	25	25	Bois d'œuvre et d'industrie résineux
Nadellangholz	21	21	21	21	20	20	21	20	20	20	Bois longs résineux
Nadelschichtholz	3	3	3	4	4	5	5	5	5	4	Bois de trituration résineux
Industrielaubholz	15	16	16	15	15	14	14	14	14	14	Bois d'œuvre et d'industrie feuillus
Laublangholz	14	15	15	14	14	13	13	13	13	13	Bois longs feuillus
Laubschichtholz	0+	1	1	1	1	1	1	1	1	1	Bois de trituration feuillus
Brennholz (Laub- und Nadel-)	1	1	1	1	1	1	1	1	1	1	Bois de chauffage (résineux et feuillus)
Rohholz insgesamt	40	40	41	40	40	40	41	40	40	40	Bois brut, total
Lohnarbeiten auf der forstwirtschaftlichen Erzeugerstufe 1)	0+	0+	0+	0+	0+	0+	1	1	1	1	Travaux forestiers à façon 1)
Sonstige Produkte	0	0	0	0	0	0	0	0	0	0	Autres produits
Endproduktion der Forstwirtschaft	40	41	42	41	41	40	41	41	41	41	Production finale de la sylviculture
Saat- und Pflanzgut	:	:	:	:	:	:	:	:	:	:	Semences et plants
Düngemittel	:	:	:	:	:	:	:	:	:	:	Engrais
Pflanzenschutz- und Schädlingsbekämpfungsmittel	:	:	:	:	:	:	:	:	:	:	Produits de protection de cultures
Energie	:	:	:	:	:	:	:	:	:	:	Energie
Material und Geräte; Unterhaltung und Reparatur	:	:	:	:	:	:	:	:	:	:	Petit matériel; entretien et réparation
Sonstige	:	:	:	:	:	:	:	:	:	:	Autres
Vorleistungen insgesamt	3	4	5	5	4	4	3	4	4	4	Consommation intermédiaire totale
Bruttowertschöpfung zu Marktpreisen	37	37	37	36	36	36	38	37	37	37	Valeur ajoutée brute aux prix du marché

Anlageinvestitionen

Formation de capital fixe

(Erst-) Aufforstungen	1	1	1	1	0+	0+	0+	0+	0+	0+	Boisement (neuf)
Gebäude	:	:	:	:	:	:	:	:	:	:	Bâtiments
Sonstige Bauten	1	1	1	1	1	1	1	0+	1	1	Autres ouvrages
Fahrzeuge	:	:	:	:	:	:	:	:	:	:	Matériel de transport
Maschinen und andere Ausrüstungsgüter	:	:	:	:	:	:	:	:	:	:	Machines et autre équipement
Nettoerwerb von reproduzierbaren vorhandenen Anlagegütern	:	:	:	:	:	:	:	:	:	:	Acquisitions nettes de biens existants reproductibles de capital fixe
Sonstige	:	:	:	:	:	:	:	:	:	:	Autres
Bruttoanlageinvestitionen	2	2	2	2	1	1	1	1	1	1	Formation brute de capital fixe

1) Nur Löhne für Erstaufforstungen.

1) Uniquement la main-d'œuvre des boisements neufs.

Teil I : B. Forstwirtschaftliche Gesamtrechnung

Partie I : B. Comptes de la sylviculture

Produkt	1963	1964	1965	1966	1967	1968	1969	1970	1971	1972	Produit
Luxembourg *											
in Preisen und Wechselkursen von 1963						aux prix et taux de change de 1963					
Mio Eur ¹⁾											
Industrienadelholz	1,1	1,1	0,9	1,3	1,0	0,7	1,1	1,2	1,0		Bois d'œuvre et d'industrie résineux
Nadelangholz	1,1	1,1	0,9	1,2	0,9	0,6	1,0	1,1	0,9		Bois longs résineux
Nadelschichtholz	0,0+	0,0+	0,0+	0,1	0,1	0,1	0,1	0,1	0,1		Bois de trituration résineux
Industrielaubholz	0,6	0,7	0,9	1,0	0,9	0,9	1,0	1,0	1,2		Bois d'œuvre et d'industrie feuillus
Laublangholz	0,6	0,6	0,7	0,8	0,6	0,5	0,7	0,8	0,7		Bois longs feuillus
Laubschichtholz	0,0+	0,1	0,2	0,2	0,3	0,4	0,3	0,2	0,5		Bois de trituration feuillus
Brennholz (Laub- und Nadel-)	0,4	0,4	0,3	0,2	0,2	0,1	0,1	0,3	0,1		Bois de chauffage (résineux et feuillus)
Rohholz insgesamt	2,1	2,2	2,1	2,5	2,1	1,7	2,2	2,4	2,3		Bois brut, total
Lohnarbeiten auf der forstwirtschaftlichen Erzeugerstufe	0,0+	0,0+	0,0+	0,0+	0,0+	0,0+	0,0+	0,0+	0,0+		Travaux forestiers à façon
Sonstige Produkte	0,0+	0,0+	0,0+	0,0+	0,0+	0,0+	0,0+	0,0+	0,0+		Autres produits
Endproduktion der Forstwirtschaft	2,1	2,2	2,1	2,5	2,1	1,7	2,2	2,4	2,3		Production finale de la sylviculture
Saat- und Pflanzgut	0,1	0,0+	0,0+	0,1	0,1	0,1	0,1	0,0+	0,0+		Semences et plants
Düngemittel	0,0+	0,0+	0,0+	0,0+	0,0+	0,0+	0,0+	0,0+	0,0+		Engrais
Pflanzenschutz- und Schädlingsbekämpfungsmittel	0,0+	0,0+	0,0+	0,0+	0,0+	0,0+	0,0+	0,0+	0,0+		Produits de protection de cultures
Energie	0,0+	0,0+	0,0+	0,0+	0,0+	0,0+	0,0+	0,0+	0,0+		Energie
Material und Geräte; Unterhaltung und Reparatur	0,0+	0,1	0,1	0,0+	0,0+	0,0+	0,0+	0,0+	0,0+		Petit matériel; entretien et réparation
Sonstige	0,0+	0	0	0	0	0	0	0,0+	0,0+		Autres
Vorleistungen insgesamt	0,1	0,1	0,1	0,1	0,1	0,1	0,1	0,1	0,2		Consommation intermédiaire totale
Bruttowertschöpfung zu Marktpreisen	2,0	2,1	2,0	2,4	2,0	1,6	2,1	2,3	2,1		Valeur ajoutée brute aux prix du marché
Anlageinvestitionen						Formation de capital fixe					
(Erst-) Aufforstungen	0,1	0,1	0,1	0,1	0,1	0,1	0,1	0,1	0,1		Boisement (neuf)
Gebäude	0	0	0	0	0	0	0	0	0		Bâtiments
Sonstige Bauten	0,1	0,1	0,1	0,1	0,1	0,1	0,1	0,1	0,1		Autres ouvrages
Fahrzeuge	0,0+	0,0+	0,0+	0,0+	0,0+	0,0+	0,0+	0,0+	0,0+		Matériel de transport
Maschinen und andere Ausrüstungsgüter	0,0+	0,0+	0,0+	0,0+	0,0+	0,0+	0,0+	0,0+	0,0+		Machines et autre équipement
Nettoerwerb von reproduzierbaren vorhandenen Anlagegütern	0	0	0	0	0	0	0	0	0		Acquisitions nettes de biens existants reproductibles de capital fixe
Sonstige	0,0+	0	0	0	0	0	0,0	0,0+	0,0+		Autres
Bruttoanlageinvestitionen	0,2	0,2	0,2	0,2	0,2	0,2	0,2	0,2	0,2		Formation brute de capital fixe

* Wirtschaftsjahre vom 1.10.-30.9.

¹⁾ Abweichend von der Darstellung für die anderen Länder konnte hier auf eine Dezimale nicht verzichtet werden.

* Années de campagne du 1.10 au 30.9.

¹⁾ Par dérogation à la présentation concernant les autres pays, on n'a pas pu renoncer ici à une décimale

Teil I : B. Forstwirtschaftliche Gesamtrechnung

Partie I : B. Comptes de la sylviculture

Produkt	1963	1964	1965	1966	1967	1968	1969	1970	1971	1972	Produit
Danmark											
in Preisen und Wechselkursen von 1963						aux prix et taux de change de 1963					
Mio Eur											
Industrienadelholz											Bois d'œuvre et d'industrie résineux
Nadellangholz											Bois longs résineux
Nadelschichtholz											Bois de trituration résineux
Industrielaubholz											Bois d'œuvre et d'industrie feuillus
Laublangholz											Bois longs feuillus
Laubschichtholz											Bois de trituration feuillus
Brennholz (Laub- und Nadel-)											Bois de chauffage (résineux et feuillus)
Rohholz insgesamt								19	17	17	Bois brut, total
Lohnarbeiten auf der forstwirtschaftlichen Erzeugerstufe											Travaux forestiers à façon
Sonstige Produkte											Autres produits
Endproduktion der Forstwirtschaft								19	17	17	Production finale de la sylviculture
Saat- und Pflanzgut											Semences et plants
Düngemittel											Engrais
Pflanzenschutz- und Schädlingsbekämpfungsmittel											Produits de protection de cultures
Energie											Energie
Material und Geräte; Unterhaltung und Reparatur											Petit matériel; entretien et réparation
Sonstige											Autres
Vorleistungen insgesamt								2	2	2	Consommation intermédiaire totale
Bruttowertschöpfung zu Marktpreisen								16	15	15	Valeur ajoutée brute aux prix du marché
Anlageinvestitionen						Formation de capital fixe					
(Erst-) Aufforstungen											Boisement (neuf)
Gebäude											Bâtiments
Sonstige Bauten											Autres ouvrages
Fahrzeuge											Matériel de transport
Maschinen und andere Ausrüstungsgüter											Machines et autre équipement
Nettoerwerb von reproduzierbaren vorhandenen Anlagegütern											Acquisitions nettes de biens existants reproductibles de capital fixe
Sonstige											Autres
Bruttoanlageinvestitionen											Formation brute de capital fixe

Teil I : B. Forstwirtschaftliche Gesamtrechnung

Partie I : B. Comptes de la sylviculture

Produkt	1963	1964 ¹⁾	1965 ¹⁾	1966 ¹⁾	1967 ¹⁾	1968	1969	1970	1971	1972	Produit						
Deutschland (BR) *																	
In jeweiligen Preisen						Mio DM						aux prix courants					
Industrienadelholz	:	:	:	:	:	:	:	:	:	:	Bois d'œuvre et d'industrie résineux						
Nadelangholz	:	:	:	:	:	:	:	:	:	:	Bois longs résineux						
Nadelschichtholz	:	:	:	:	:	:	:	:	:	:	Bois de trituration résineux						
Industrielaubholz	:	:	:	:	:	:	:	:	:	:	Bois d'œuvre et d'industrie feuillus						
Laubangholz	:	:	:	:	:	:	:	:	:	:	Bois longs feuillus						
Laubschichtholz	:	:	:	:	:	:	:	:	:	:	Bois de trituration feuillus						
Brennholz (Laub- und Nadel-)	:	:	:	:	:	:	:	:	:	:	Bois de chauffage (résineux et feuillus)						
Rohholz insgesamt	1 518	1 699	1 796	1 922	1 569	1 387	1 844	2 109	2 167		Bois brut, total						
Lohnarbeiten auf der forstwirtschaftlichen Erzeugerstufe	:	:	:	:	:	:	:	:	:	:	Travaux forestiers à façon						
Sonstige Produkte	26	33	35	38	47	52	54	56	62	62	Autres produits						
Endproduktion der Forstwirtschaft	1 545	1 732	1 831	1 960	1 616	1 439	1 898	2 166	2 228		Production finale de la sylviculture						
Saat- und Pflanzgut	30	34	33	34	36	27	33	38	36	36	Semences et plants						
Düngemittel	4	4	4	4	4	4	3	5	6	6	Engrais						
Pflanzenschutz- und Schädlingsbekämpfungsmittel	14	15	14	12	12	11	12	15	16	16	Produits de protection de cultures						
Energie	31	34	39	40	44	52	77	87	93	93	Energie						
Material und Geräte; Unterhaltung und Reparatur	122	154	156	197	194	185	297	329	366	366	Petit matériel; entretien et réparation						
Sonstige	4	4	5	6	6	6	8	10	11	11	Autres						
Vorleistungen insgesamt	206	245	250	293	296	285	430	483	547		Consommation intermédiaire totale						
Bruttowertschöpfung zu Marktpreisen	1 339	1 486	1 580	1 667	1 320	1 154	1 468	1 682	1 681		Valeur ajoutée brute aux prix du marché						
+ Subventionen	0	0	0	0	0	6	6	2	0	0	+ Subventions						
— Indirekte Steuern	151	158	141	134	139	137	139	143	89	89	— Impôts indirects						
Bruttowertschöpfung zu Faktorkosten	1 188	1 329	1 439	1 532	1 181	1 023	1 335	1 543	1 592		Valeur ajoutée brute au coût des facteurs						
— Abschreibungen	93	97	106	106	107	111	113	114	127	127	— Amortissements						
Ausrüstungsgüter	26	26	30	34	32	33	34	32	33	33	Biens d'équipement						
Bauten	68	71	76	73	75	79	79	82	95	95	Bâtiments d'ouvrage						
Nettowertschöpfung zu Faktorkosten	1 095	1 232	1 333	1 426	1 074	911	1 222	1 427	1 465		Valeur ajoutée nette au coût des facteurs						
Einkommen aus unselbständiger Arbeit	930	1 018	1 047	1 107	1 101	997	1 176	1 332	1 417	1 417	Rémunération des salariés						
Nettobetriebsüberschuß	165	213	287	320	— 27	— 86	45	96	48	48	Excédent net d'exploitation						
Pachten und Halbpachten	12	13	13	13	14	14	14	15	15	15	Fermages et métayages						
Zinsen	6	6	6	6	6	6	7	7	7	7	Intérêts						
Sonstige Einkommen	147	195	268	300	— 46	— 106	25	75	27	27	Autres revenus						
Anlageinvestitionen						Formation de capital fixe											
(Erst-) Aufforstungen	81	87	94	89	88	63	82	34	40	40	Boisement (neuf)						
Gebäude	33	31	28	30	7	13	28	19	20	20	Bâtiments						
Sonstige Bauten	74	80	86	86	77	71	90	99	82	82	Autres ouvrages						
Fahrzeuge	8	9	10	11	10	12	10	9	6	6	Matériel de transport						
Maschinen und andere Ausrüstungsgüter	12	13	14	15	15	24	23	20	38	38	Machines et autre équipement						
Nettoerwerb von reproduzierbaren vorhandenen Anlagegütern	:	:	:	:	:	:	:	2	:	:	Acquisitions nettes de biens existants reproductibles de capital fixe						
Sonstige	2	2	2	3	2	2	4	7	9	9	Autres						
Bruttoanlageinvestitionen (einschl. abzugsfähiger MWSt)	209	222	233	233	199	185	237	189	196		Formation brute de capital fixe (y compris TVA déductible)						
— Abschreibungen	93	97	106	107	107	112	113	114	127	127	— Amortissements						
Nettoanlageinvestitionen (einschl. abzugsfähiger MWSt)	116	125	127	126	92	73	124	75	69		Formation nette de capital fixe (y compris TVA déductible)						
— Abzugsfähige MWSt auf Anlagegüter	0	0	0	0	0	:	:	:	:	:	— TVA déductible sur biens de capital fixe						
Nettoanlageinvestitionen (ausschl. abzugsfähiger MWSt)	116	125	127	126	92	:	:	:	:		Formation nette de capital fixe (sans TVA déductible)						

* Wirtschaftsjahre vom 1.10.-30.9.

¹⁾ Für die Zeit von 1964 bis 1967 bestand Umsatzsteuerbefreiung.

* Années de campagne du 1.10 au 30.9.

¹⁾ Entre 1964 et 1967, il y avait exemption de l'impôt sur le chiffre d'affaires.

Teil I : B. Forstwirtschaftliche Gesamtrechnung

Partie I : B. Comptes de la sylviculture

Produkt	1963	1964	1965	1966	1967	1968	1969	1970	1971	1972	Produit
France											
in jeweiligen Preisen						Mio Ffr			aux prix courants		
Industrienadelholz	980	1 010	1 021	1 090	1 066	1 108	1 380	1 747	1 663		Bois d'œuvre et d'industrie résineux
Nadellangholz	863	858	863	911	884	934	1 187	1 474	1 412		Bois longs résineux
Nadelschichtholz	117	152	158	179	182	174	193	273	251		Bois de trituration résineux
Industrielaubholz	873	906	963	1 086	1 140	1 213	1 433	1 758	1 877		Bois d'œuvre et d'industrie feuillus
Laublangholz	813	800	842	962	1 002	1 068	2 118	1 442	1 599		Bois longs feuillus
Laubschichtholz	60	106	121	124	138	145	215	316	278		Bois de trituration feuillus
Brennholz (Laub- und Nadel-)	269	272	300	290	229	233	237	260	261		Bois de chauffage (résineux et feuillus)
Rohholz insgesamt ¹⁾	2 122	2 188	2 284	2 466	2 435	2 554	3 050	3 765	3 801		Bois brut, total ¹⁾
Lohnarbeiten auf der forstwirtschaftlichen Erzeugerstufe	:	:	:	:	:	:	:	:	:		Travaux forestiers à façon
Sonstige Produkte	:	:	:	:	:	:	:	:	:		Autres produits
Endproduktion der Forstwirtschaft ²⁾	2 122	2 188	2 284	2 466	2 435	2 554	3 050	3 765	3 801		Production finale de la sylviculture ³⁾
Saat- und Pflanzgut	22	25	24	27	30	25	25	20	25		Semences et plants
Düngemittel	:	:	:	:	:	:	:	:	:		Engrais
Pflanzenschutz- und Schädlingsbekämpfungsmittel	6	7	7	8	9	9	12	13	11		Produits de protection de cultures
Energie	37	42	47	52	57	57	74	91	105		Energie
Material und Geräte; Unterhaltung und Reparatur	47	52	60	75	80	90	105	126	133		Petit matériel; entretien et réparation
Sonstige	24	26	30	39	51	61	65	78	85		Autres
Holz auf dem Stamm ³⁾	332	370	294	0	0	0	0	0	0		Bois sur pied ³⁾
Vorleistungen insgesamt	468	522	462	201	227	242	281	328	359		Consommation intermédiaire totale
Bruttowertschöpfung zu Marktpreisen	1 654	1 666	1 822	2 265	2 208	2 312	2 769	3 437	3 442		Valeur ajoutée brute aux prix du marché
+ Subventionen	0	0	0	0	0	0	0	0	0		+ Subventions
— Indirekte Steuern	307	319	334	391	393	407	469	545	554		— Impôts indirects
Bruttowertschöpfung zu Faktorkosten	1 347	1 347	1 488	1 874	1 815	1 905	2 300	2 892	2 888		Valeur ajoutée brute au coût des facteurs
— Abschreibungen	110	116	120	156	181	190	200	225	246		— Amortissements
Ausrüstungsgüter	:	:	:	:	:	:	:	:	:		Biens d'équipement
Bauten	:	:	:	:	:	:	:	:	:		Bâtiments d'ouvrage
Nettowertschöpfung zu Faktorkosten	1 237	1 231	1 368	1 718	1 634	1 715	2 100	2 667	2 642		Valeur ajoutée nette au coût des facteurs
Einkommen aus unselbständiger Arbeit	324	348	359	543	576	627	685	732	779		Rémunération des salariés
Nettobetriebsüberschuß	913	883	1 009	1 175	1 058	1 088	1 415	1 935	1 863		Excédent net d'exploitation
Pachten und Halbpachten	6	7	7	7	7	7	10	12	12		Fermages et métayages
Zinsen	29	32	35	38	42	48	57	73	82		Intérêts
Sonstige Einkommen	878	844	967	1 130	1 009	1 031	1 348	1 850	1 769		Autres revenus
Anlageinvestitionen											
(Erst-) Aufforstungen	84	87	88	131	162	170	163	177	207		Boisement (neuf)
Gebäude	18	18	20	22	23	30	34	35	36		Bâtiments
Sonstige Bauten	6	8	9	22	37	26	23	29	34		Autres ouvrages
Fahrzeuge	112	119	122	137	140	150	179	209	215		Matériel de transport
Maschinen und andere Ausrüstungsgüter	:	:	:	:	:	:	:	:	:		Machines et autre équipement
Nettoerwerb von reproduzierbaren vorhandenen Anlagegütern	:	:	:	:	:	:	:	:	:		Acquisitions nettes de biens existants reproductibles de capital fixe
Sonstige	:	:	:	:	:	:	:	:	:		Autres
Bruttoanlageinvestitionen (einschl. abzugsfähiger MWSt)	220	232	239	312	362	376	399	450	492		Formation brute de capital fixe (y compris TVA déductible)
— Abschreibungen	110	116	120	156	181	190	200	225	246		— Amortissements
Nettoanlageinvestitionen (einschl. abzugsfähiger MWSt)	110	116	119	156	181	186	199	225	246		Formation nette de capital fixe (y compris TVA déductible)
— Abzugsfähige MWSt auf Anlagegüter	0	0	0	0	0	:	:	:	:		— TVA déductible sur biens de capital fixe
Nettoanlageinvestitionen (ausschl. abzugsfähiger MWSt)	110	116	119	156	181	:	:	:	:		Formation nette de capital fixe (sans TVA déductible)

¹⁾ Einschl. Sonstiger Produkte.

²⁾ 1963-1965 einschl. Verkäufe der Staats- und Gemeindeforsten.

³⁾ 1963-1965 Verkäufe der Staats- und Gemeindeforsten.

¹⁾ Y compris Autres produits.

²⁾ 1963-1965 : y compris ventes de l'administration des forêts domaniales et communales.

³⁾ 1963-1965 : ventes de l'administration des forêts domaniales et communales.

Teil I : B. Forstwirtschaftliche Gesamtrechnung

Partie I : B. Comptes de la sylviculture

Produkt	1963	1964	1965	1966	1967	1968	1969	1970	1971	1972 prov.	Produit
Italia *											
in jeweiligen Preisen						aux prix courants					
Mio Lit											
Industrienadelholz	19 580	19 717	16 032	17 599	18 216	21 429	19 811	19 533	23 032	21 372	Bois d'œuvre et d'industrie résineux
Nadellangholz	19 136	19 274	15 526	17 094	17 737	20 843	19 279	18 981	22 441	20 787	Bois longs résineux
Nadelschichtholz	444	443	506	505	479	586	532	552	591	585	Bois de trituration résineux
Industrielaubholz	30 279	37 639	35 935	42 953	50 156	59 356	62 485	57 716	60 920	46 618	Bois d'œuvre et d'industrie feuillus
Laublangholz	24 402	29 985	28 643	36 709	41 367	51 886	54 893	50 200	52 243	40 825	Bois longs feuillus
Laubschichtholz	5 877	7 654	7 292	6 244	8 789	7 470	7 592	7 516	8 677	5 793	Bois de trituration feuillus
Brennholz (Laub- und Nadel-)	57 322	66 358	49 447	50 981	50 100	46 000	42 457	38 459	38 581	37 060	Bois de chauffage (résineux et feuillus)
Rohholz insgesamt ¹⁾	107 181	123 714	101 414	111 533	118 472	126 785	124 753	115 708	122 533	105 050	Bois brut, total ¹⁾
Lohnarbeiten auf der forstwirtschaftlichen Erzeugerstufe	:	:	:	:	:	:	:	:	:	:	Travaux forestiers à façon
Sonstige Produkte ¹⁾	1 400	1 806	1 422	1 589	1 339	1 387	1 215	1 038	1 305	1 387	Autres produits ¹⁾
+ Indirekte Steuern ²⁾	900	1 000	900	1 000	1 000	1 000	900	800	1 200	1 600	+ Impôts indirects ²⁾
Endproduktion der Forstwirtschaft	109 481	126 520	103 736	114 122	120 811	129 172	126 868	117 546	125 038	108 037	Production finale de la sylviculture
Saat- und Pflanzgut	:	:	:	:	:	:	:	:	:	:	Semences et plants
Düngemittel	:	:	:	:	:	:	:	:	:	:	Engrais
Pflanzenschutz- und Schädlingsbekämpfungsmittel	:	:	:	:	:	:	:	:	:	:	Produits de protection de cultures
Energie	:	:	:	:	:	:	:	:	:	:	Energie
Material und Geräte; Unterhaltung und Reparatur	:	:	:	:	:	:	:	:	:	:	Petit matériel; entretien et réparation
Sonstige	:	:	:	:	:	:	:	:	:	:	Autres
Vorleistungen insgesamt	8 645	9 481	9 734	10 950	11 893	12 488	13 114	13 770	14 459	15 183	Consommation intermédiaire totale
Bruttowertschöpfung zu Marktpreisen	100 836	117 039	94 002	103 172	108 918	116 684	113 754	103 776	110 579	92 854	Valeur ajoutée brute aux prix du marché
+ Subventionen	900	1 000	900	1 000	1 000	1 000	900	800	1 200	1 600	+ Subventions
— Indirekte Steuern	:	:	:	:	:	:	:	:	:	:	— Impôts indirects
Bruttowertschöpfung zu Faktorkosten	99 936	116 039	93 102	102 172	107 918	115 684	112 854	102 976	109 379	91 254	Valeur ajoutée brute au coût des facteurs
— Abschreibungen, Ausrüstungsgüter, Bauten	1 900	2 300	2 500	2 600	2 800	3 100	3 300	3 800	4 000	4 000	— Amortissements, Biens d'équipement, Bâtiments d'ouvrage
Nettowertschöpfung zu Faktorkosten	98 036	113 739	90 602	99 572	105 118	112 584	109 554	99 176	105 379	87 254	Valeur ajoutée nette au coût des facteurs
Einkommen aus unselbständiger Arbeit	:	:	:	:	:	:	:	:	:	:	Rémunération des salariés
Nettobetriebsüberschuß	:	:	:	:	:	:	:	:	:	:	Excédent net d'exploitation
Pachten und Halbpachten	:	:	:	:	:	:	:	:	:	:	Fermages et métayages
Zinsen	:	:	:	:	:	:	:	:	:	:	Intérêts
Sonstige Einkommen	:	:	:	:	:	:	:	:	:	:	Autres revenus
Anlageinvestitionen						Formation de capital fixe					
(Erst-) Aufforstungen	:	:	:	:	:	:	:	:	:	:	Boisement (neuf)
Gebäude	:	:	:	:	:	:	:	:	:	:	Bâtiments
Sonstige Bauten	:	:	:	:	:	:	:	:	:	:	Autres ouvrages
Fahrzeuge	:	:	:	:	:	:	:	:	:	:	Matériel de transport
Maschinen und andere Ausrüstungsgüter	:	:	:	:	:	:	:	:	:	:	Machines et autre équipement
Nettoerwerb von reproduzierbaren vorhandenen Anlagegütern	:	:	:	:	:	:	:	:	:	:	Acquisitions nettes de biens existants reproductibles de capital fixe
Sonstige	:	:	:	:	:	:	:	:	:	:	Autres
Bruttoanlageinvestitionen (einschl. abzugsfähiger MWSt)	:	:	:	:	:	:	:	:	:	:	Formation brute de capital fixe (y compris TVA déductible)
— Abschreibungen	1 900	2 300	2 500	2 600	2 800	3 100	3 300	3 800	4 000	4 000	— Amortissements
Nettoanlageinvestitionen (einschl. abzugsfähiger MWSt)	:	:	:	:	:	:	:	:	:	:	Formation nette de capital fixe (y compris TVA déductible)
— Abzugsfähige MWSt auf Anlagegüter	0	0	0	0	0	0	0	0	0	0	— TVA déductible sur biens de capital fixe
Nettoanlageinvestitionen (ausschl. abzugsfähiger MWSt)	:	:	:	:	:	:	:	:	:	:	Formation nette de capital fixe (sans TVA déductible)

* Wirtschaftsjahre vom 1.4.-31.3.

¹⁾ Ohne die produktweise zuzuordnenden indirekten Steuern.²⁾ Produktweise nicht zugeordnete indirekte Steuern.

* Années de campagne du 1.4. au 31.3.

¹⁾ A l'exclusion des impôts indirects imputables par produits.²⁾ Impôts indirects non imputés aux différents produits.

Teil I : B. Forstwirtschaftliche Gesamtrechnung

Partie I : B. Comptes de la sylviculture

Produkt	1963	1964	1965	1966	1967	1968	1969	1970	1971	1972	Produit
Belgique/België											
in jeweiligen Preisen						Mio Fb			aux prix courants		
Industrienadelholz	1 190	1 331	1 282	1 171	1 031	1 093	1 304	1 274	1 268		Bois d'œuvre et d'industrie résineux
Nadellangholz	1 045	1 188	1 113	1 016	857	871	1 055	1 022	1 053		Bois longs résineux
Nadelschichtholz	145	143	169	155	174	222	249	252	215		Bois de trituration résineux
Industrielaubholz	743	826	859	790	773	711	779	785	728		Bois d'œuvre et d'industrie feuillus
Laublangholz	722	796	816	748	723	654	712	714	660		Bois longs feuillus
Laubschichtholz	21	30	43	42	50	57	67	71	68		Bois de trituration feuillus
Brennholz (Laub- und Nadel-)	53	49	42	38	44	47	52	48	46		Bois de chauffage (résineux et feuillus)
Rohholz insgesamt	1 986	2 206	2 183	1 999	1 848	1 851	2 135	2 107	2 042		Bois brut, total
Lohnarbeiten auf der forstwirtschaftlichen Erzeugerstufe ¹⁾	23	26	25	28	29	14	66	76	71		Travaux forestiers à façon ¹⁾
Sonstige Produkte	0	0	0	0	0	0	0	0	0		Autres produits
Endproduktion der Forstwirtschaft	2 009	2 232	2 208	2 027	1 877	1 865	2 201	2 183	2 113		Production finale de la sylviculture
Saat- und Pflanzgut	:	:	:	:	:	:	:	:	:		Semences et plants
Düngemittel	:	:	:	:	:	:	:	:	:		Engrais
Pflanzenschutz- und Schädlingsbekämpfungsmittel	:	:	:	:	:	:	:	:	:		Produits de protection de cultures
Energie	:	:	:	:	:	:	:	:	:		Energie
Material und Geräte; Unterhaltung und Reparatur	:	:	:	:	:	:	:	:	:		Petit matériel; entretien et réparation
Sonstige	:	:	:	:	:	:	:	:	:		Autres
Vorleistungen insgesamt	163	208	271	263	255	260	216	251	237		Consommation intermédiaire totale
Bruttowertschöpfung zu Marktpreisen	1 846	2 024	1 937	1 764	1 622	1 605	1 985	1 932	1 876		Valeur ajoutée brute aux prix du marché
+ Subventionen	0	0	0	0	0	0	0	0	0		+ Subventions
— Indirekte Steuern	272	296	268	182	128	128	182	157	53		— Impôts indirects
Bruttowertschöpfung zu Faktorkosten	1 574	1 728	1 669	1 582	1 494	1 477	1 803	1 775	1 823		Valeur ajoutée brute au coût des facteurs
— Abschreibungen	138	151	140	138	134	129	149	168	146		— Amortissements
Ausrüstungsgüter	:	:	:	:	:	:	:	:	:		Biens d'équipement
Bauten	:	:	:	:	:	:	:	:	:		Bâtiments d'ouvrage
Nettowertschöpfung zu Faktorkosten	1 436	1 577	1 529	1 444	1 360	1 348	1 654	1 607	1 677		Valeur ajoutée nette au coût des facteurs
Einkommen aus unselbständiger Arbeit	:	:	:	:	:	:	:	:	:		Rémunération des salariés
Nettobetriebsüberschuß	:	:	:	:	:	:	:	:	:		Excédent net d'exploitation
Pachten und Halbpachten	:	:	:	:	:	:	:	:	:		Fermages et métayages
Zinsen	:	:	:	:	:	:	:	:	:		Intérêts
Sonstige Einkommen	:	:	:	:	:	:	:	:	:		Autres revenus
Anlageinvestitionen						Formation de capital fixe					
(Erst-) Aufforstungen	30	31	41	33	32	25	21	36	32		Boisement (neuf)
Gebäude	:	:	:	:	:	:	:	:	:		Bâtiments
Sonstige Bauten	61	65	58	81	69	58	56	42	56		Autres ouvrages
Fahrzeuge	:	:	:	:	:	:	:	:	:		Matériel de transport
Maschinen und andere Ausrüstungsgüter	:	:	:	:	:	:	:	:	:		Machines et autre équipement
Nettoerwerb von reproduzierbaren vorhandenen Anlagegütern	:	:	:	:	:	:	:	:	:		Acquisitions nettes de biens existants reproductibles de capital fixe
Sonstige	:	:	:	:	:	:	:	:	:		Autres
Bruttoanlageinvestitionen (einschl. abzugsfähiger MWSt)	91	96	99	114	101	83	77	78	88		Formation brute de capital fixe (y compris TVA déductible)
— Abschreibungen	138	151	140	138	134	129	149	168	146		— Amortissements
Nettoanlageinvestitionen (einschl. abzugsfähiger MWSt)	—47	—55	—41	—24	—33	—46	—72	—90	—58		Formation nette de capital fixe (y compris TVA déductible)
— Abzugsfähige MWSt auf Anlagegüter	0	0	0	0	0	0	0	0	:		— TVA déductible sur biens de capital fixe
Nettoanlageinvestitionen (ausschl. abzugsfähiger MWSt)	—47	—55	—41	—24	—33	—46	—72	—90	:		Formation nette de capital fixe (sans TVA déductible)

¹⁾ Nur Löhne für Erstaufforstungen.

¹⁾ Uniquement la main-d'œuvre des boisements neufs.

Teil I : B. Forstwirtschaftliche Gesamtrechnung

Partie I : B. Comptes de la sylviculture

Produkt	1963	1964	1965	1966	1967	1968	1969	1970	1971	1972	Produit	
Luxembourg *												
	in jeweiligen Preisen					Mio Fix					aux prix courants	
Industrienadelholz	55	58	50	63	41	31	60	61	61		Bois d'œuvre et d'industrie résineux	
Nadellangholz	54	57	48	59	37	26	53	55	55		Bois longs résineux	
Nadelschichtholz	1	1	2	4	4	5	6	7	6		Bois de trituration résineux	
Industrielaubholz	29	37	49	47	46	46	46	71	86		Bois d'œuvre et d'industrie feuillus	
Laublangholz	28	34	39	36	33	30	34	59	52		Bois longs feuillus	
Laubschichtholz	1	3	10	11	13	16	12	13	34		Bois de trituration feuillus	
Brennholz (Laub- und Nadel-)	18	17	14	10	9	4	5	19	6		Bois de chauffage (résineux et feuillus)	
Rohholz insgesamt	103	112	113	121	97	82	110	152	153		Bois brut, total	
Lohnarbeiten auf der forstwirtschaftlichen Erzeugerstufe	1	1	1	0+	0+	0+	0+	0+	0+		Travaux forestiers à façon	
Sonstige Produkte	0+	1	0+	1	1	1	0+	1	1		Autres produits	
Endproduktion der Forstwirtschaft	104	114	114	122	98	83	111	153	153		Production finale de la sylviculture	
Saat- und Pflanzgut	2	2	2	3	3	2	3	3	3		Semences et plants	
Düngemittel	1	1	1	1+	1+	1	1	1	1		Engrais	
Pflanzenschutz- und Schädlingsbekämpfungsmittel	1	2	2	2	2	2	2	3	2		Produits de protection de cultures	
Energie	1	2	2	2	2	2	2	2	3		Energie	
Material und Geräte; Unterhaltung und Reparatur	1	2	3	2	2	2	2	2	2		Petit matériel; entretien et réparation	
Sonstige	0+	0	0	0	0	0	0+	1	2		Autres	
Vorleistungen insgesamt	5	5	6	7	7	7	7	10	12		Consommation intermédiaire totale	
Bruttowertschöpfung zu Marktpreisen	99	109	108	115	91	76	104	143	142		Valeur ajoutée brute aux prix du marché	
+ Subventionen	0	0	0	0	0	0	0	0	0		+ Subventions	
— Indirekte Steuern	10	10	11	12	11	11	13	16	7		— Impôts indirects	
Bruttowertschöpfung zu Faktorkosten	89	99	96	103	80	65	91	127	135		Valeur ajoutée brute au coût des facteurs	
— Abschreibungen	3	3	3	3	4	3	2	4	4		— Amortissements	
Ausrüstungsgüter	3	3	3	3	4	3	2	4	4		Biens d'équipement	
Bauten	:	:	:	:	:	:	:	:	:		Bâtiments d'ouvrage	
Nettowertschöpfung zu Faktorkosten	87	96	94	100	76	62	89	123	131		Valeur ajoutée nette au coût des facteurs	
Einkommen aus unselbständiger Arbeit	48	50	54	59	56	53	59	65	69		Rémunération des salariés	
Nettobetriebsüberschuß	39	46	40	41	21	9	30	57	62		Excédent net d'exploitation	
Pachten und Halbpachten	:	:	:	:	:	:	:	:	:		Fermages et métayages	
Zinsen	:	:	:	:	:	:	:	:	:		Intérêts	
Sonstige Einkommen	39	46	40	41	21	9	30	57	62		Autres revenus	
Anlageinvestitionen												
(Erst-) Aufforstungen	4	5	4	6	7	6	7	5	6		Boisement (neuf)	
Gebäude	0	0	0	0	0	0	0	0	0		Bâtiments	
Sonstige Bauten	2	3	3	5	4	3	3	5	7		Autres ouvrages	
Fahrzeuge	1	1	1	1	1	1	1	2	5		Matériel de transport	
Maschinen und andere Ausrüstungsgüter	1	1	1	1	1	1	0	1	1		Machines et autre équipement	
Nettoerwerb von reproduzierbaren vorhandenen Anlagegütern	:	:	:	:	:	:	:	:	0+		Acquisitions nettes de biens existants reproductibles de capital fixe	
Sonstige	0+	0	0	0	0	0	0+	0+	1		Autres	
Bruttoanlageinvestitionen (einschl. abzugsfähiger MWSt)	8	10	9	13	13	12	11	13	19		Formation brute de capital fixe (y compris TVA déductible)	
— Abschreibungen	3	3	3	3	4	3	2	4	4		— Amortissements	
Nettoanlageinvestitionen (einschl. abzugsfähiger MWSt)	5	7	6	10	11	9	9	9	15		Formation nette de capital fixe (y compris TVA déductible)	
— Abzugsfähige MWSt auf Anlagegüter	0	0	0	0	0	0	0	1	2		— TVA déductible sur biens de capital fixe	
Nettoanlageinvestitionen (ausschl. abzugsfähiger MWSt)	5	7	6	10	11	9	9	8	13		Formation nette de capital fixe (sans TVA déductible)	
Formation de capital fixe												

* Wirtschaftsjahre vom 1.10.-30.9.

* Années de campagne du 1.10 au 30.9.

Teil I : B. Forstwirtschaftliche Gesamtrechnung

Partie I : B. Comptes de la sylviculture

Produkt	1963	1964	1965	1966	1967	1968	1969	1970	1971	1972	Produit
Danmark											
in jeweiligen Preisen						Mio DKr			aux prix courants		
Industrienadelholz											Bois d'œuvre et d'industrie résineux
Nadellangholz											Bois longs résineux
Nadelschichtholz											Bois de trituration résineux
Industrielaubholz											Bois d'œuvre et d'industrie feuillus
Laublangholz											Bois longs feuillus
Laubschichtholz											Bois de trituration feuillus
Brennholz (Laub- und Nadel-)											Bois de chauffage (résineux et feuillus)
Rohholz insgesamt								158	153	152	Bois brut, total
Lohnarbeiten auf der forstwirtschaftlichen Erzeugerstufe											Travaux forestiers à façon
Sonstige Produkte											Autres produits
Endproduktion der Forstwirtschaft								158	153	152	Production finale de la sylviculture
Saat- und Pflanzgut											Semences et plants
Düngemittel											Engrais
Pflanzenschutz- und Schädlingsbekämpfungsmittel											Produits de protection de cultures
Energie											Energie
Material und Geräte; Unterhaltung und Reparatur											Petit matériel; entretien et réparation
Sonstige											Autres
Vorleistungen insgesamt								20	20	20	Consommation intermédiaire totale
Bruttowertschöpfung zu Marktpreisen								138	133	132	Valeur ajoutée brute aux prix du marché
+ Subventionen								0	0	0	+ Subventions
— Indirekte Steuern								18	17	17	— Impôts indirects
Bruttowertschöpfung zu Faktorkosten								120	116	115	Valeur ajoutée brute au coût des facteurs
— Abschreibungen											— Amortissements
— Ausrüstungsgüter											— Biens d'équipement
— Bauten											— Bâtiments d'ouvrage
Nettowertschöpfung zu Faktorkosten											Valeur ajoutée nette au coût des facteurs
Einkommen aus unselbständiger Arbeit											Rémunération des salariés
Nettobetriebsüberschuß											Excédent net d'exploitation
Pachten und Halbpachten											Fermages et métayages
Zinsen											Intérêts
Sonstige Einkommen											Autres revenus
Anlageinvestitionen						Formation de capital fixe					
(Erst-) Aufforstungen											Boisement (neuf)
Gebäude											Bâtiments
Sonstige Bauten											Autres ouvrages
Fahrzeuge											Matériel de transport
Maschinen und andere Ausrüstungsgüter											Machines et autre équipement
Nettoerwerb von reproduzierbaren vorhandenen Anlagegütern											Acquisitions nettes de biens existants reproductibles de capital fixe
Sonstige											Autres
Bruttoanlageinvestitionen (einschl. abzugsfähiger MWSt)											Formation brute de capital fixe (y compris TVA déductible)
— Abschreibungen											— Amortissements
Nettoanlageinvestitionen (einschl. abzugsfähiger MWSt)											Formation nette de capital fixe (y compris TVA déductible)
— Abzugsfähige MWSt auf Anlagegüter											— TVA déductible sur biens de capital fixe
Nettoanlageinvestitionen (ausschl. abzugsfähiger MWSt)											Formation nette de capital fixe (sans TVA déductible)

Teil I : B. Forstwirtschaftliche Gesamtrechnung

Partie I : B. Comptes de la sylviculture

Produkt	1963	1964 ¹⁾	1965 ¹⁾	1966 ¹⁾	1967 ¹⁾	1968	1969	1970	1971	1972	Produit
Deutschland (BR) *											
in Preisen von 1963						aux prix de 1963					
Mio DM											
Industrienadelholz	:	:	:	:	:	:	:	:	:	:	Bois d'œuvre et d'industrie résineux
Nadellangholz	:	:	:	:	:	:	:	:	:	:	Bois longs résineux
Nadelschichtholz	:	:	:	:	:	:	:	:	:	:	Bois de trituration résineux
Industrielaubholz	:	:	:	:	:	:	:	:	:	:	Bois d'œuvre et d'industrie feuillus
Laublangholz	:	:	:	:	:	:	:	:	:	:	Bois longs feuillus
Laubschichtholz	:	:	:	:	:	:	:	:	:	:	Bois de trituration feuillus
Brennholz (Laub- und Nadel-)	:	:	:	:	:	:	:	:	:	:	Bois de chauffage (résineux et feuillus)
Rohholz insgesamt	1 518	1 691	1 696	1 782	1 764	1 563	1 735	1 818	1 852		Bois brut, total
Lohnarbeiten auf der forstwirtschaftlichen Erzeugerstufe	:	:	:	:	:	:	:	:	:	:	Travaux forestiers à façon
Sonstige Produkte	26	32	32	35	42	46	45	46	50		Autres produits
Endproduktion der Forstwirtschaft	1 545	1 723	1 728	1 817	1 806	1 609	1 780	1 865	1 902		Production finale de la sylviculture
Saat- und Pflanzgut	30	39	32	29	34	30	32	31	32		Semences et plants
Düngemittel	4	4	4	4	3	4	3	5	6		Engrais
Pflanzenschutz- und Schädlingsbekämpfungsmittel	14	15	15	13	12	11	12	14	16		Produits de protection de cultures
Energie	31	36	41	42	42	41	72	83	84		Energie
Material und Geräte; Unterhaltung und Reparatur	122	148	144	176	171	161	249	254	275		Petit matériel; entretien et réparation
Sonstige	4	4	5	5	6	6	7	8	9		Autres
Vorleistungen insgesamt	205	246	240	269	268	252	374	395	421		Consommation intermédiaire totale
Bruttowertschöpfung zu Marktpreisen	1 339	1 477	1 488	1 548	1 538	1 356	1 406	1 469	1 480		Valeur ajoutée brute aux prix du marché
Anlageinvestitionen						Formation de capital fixe					
(Erst-) Aufforstungen	81	88	92	88	87	62	78	32	37		Boisement (neuf)
Gebäude	33	29	26	27	6	12	24	15	14		Bâtiments
Sonstige Bauten	73	79	89	90	83	73	93	89	68		Autres ouvrages
Fahrzeuge	8	9	10	10	10	11	10	7	5		Matériel de transport
Maschinen und andere Ausrüstungsgüter	12	13	13	14	14	21	20	16	29		Machines et autre équipement
Nettoerwerb von reproduzierbaren vorhandenen Anlagegütern	:	:	:	:	:	:	:	2	:		Acquisitions nettes de biens existants reproductibles de capital fixe
Sonstige	2	2	2	3	2	2	3	6	7		Autres
Bruttoanlageinvestitionen	209	220	231	231	202	181	228	166	160		Formation brute de capital fixe

* Wirtschaftsjahre vom 1.10.-30.9.

¹⁾ Für die Zeit von 1964 bis 1967 bestand Umsatzsteuerbefreiung.

* Années de campagne du 1.10 au 30.9.

¹⁾ Entre 1964 et 1967, il y avait exemption de l'impôt sur le chiffre d'affaires.

Teil I : B. Forstwirtschaftliche Gesamtrechnung

Partie I : B. Comptes de la sylviculture

Produkt	1963	1964	1965	1966	1967	1968	1969	1970	1971	1972	Produit
France											
in Preisen von 1963						aux prix de 1963					
Mio Ffr											
Industrienadelholz	980	1 041	1 033	1 045	1 033	1 004	1 013	1 079	1 062		Bois d'œuvre et d'industrie résineux
Nadellangholz	863	894	886	890	874	851	862	897	895		Bois longs résineux
Nadelschichtholz	117	147	147	155	159	153	151	182	167		Bois de trituration résineux
Industrielaubholz	873	910	921	914	915	935	939	1 029	1 040		Bois d'œuvre et d'industrie feuillus
Laublangholz	813	816	818	815	803	818	786	837	864		Bois longs feuillus
Laubschichtholz	60	94	103	99	112	117	153	192	176		Bois de trituration feuillus
Brennholz (Laub- und Nadel-)	269	263	278	269	257	249	241	240	237		Bois de chauffage (résineux et feuillus)
Rohholz insgesamt ¹⁾	2 122	2 214	2 232	2 228	2 205	2 188	2 193	2 348	2 339		Bois brut, total ¹⁾
Lohnarbeiten auf der forstwirtschaftlichen Erzeugerstufe	:	:	:	:	:	:	:	:	:		Travaux forestiers à façon
Sonstige Produkte	:	:	:	:	:	:	:	:	:		Autres produits
Endproduktion der Forstwirtschaft ²⁾	2 122	2 214	2 232	2 228	2 205	2 188	2 193	2 348	2 339		Production finale de la sylviculture ²⁾
Saat- und Pflanzgut	22	22	20	21	22	18	16	15	14		Semences et plants
Düngemittel	0	0	0	0	0	0	0	:	:		Engrais
Pflanzenschutz- und Schädlingsbekämpfungsmittel	6	7	7	8	9	10	10	11	11		Produits de protection de cultures
Energie	37	41	47	55	59	61	65	76	75		Energie
Material und Geräte; Unterhaltung und Reparatur	47	50	56	70	75	81	81	87	86		Petit matériel; entretien et réparation
Sonstige	24	25	26	34	42	52	54	58	53		Autres
Holz auf dem Stamm ³⁾	332	356	286	0	0	0	0	0	0		Bois sur pied ³⁾
Vorleistungen insgesamt	468	501	442	188	207	222	226	247	239		Consommation intermédiaire totale
Bruttowertschöpfung zu Marktpreisen	1 654	1 713	1 790	2 040	1 998	1 966	1 967	2 101	2 100		Valeur ajoutées brute aux prix du marché
Anlageinvestitionen						Formation de capital fixe					
(Erst-) Aufforstungen	:	:	:	:	:	:	:	:	:		Boisement (neuf)
Gebäude	:	:	:	:	:	:	:	:	:		Bâtiments
Sonstige Bauten	:	:	:	:	:	:	:	:	:		Autres ouvrages
Fahrzeuge	:	:	:	:	:	:	:	:	:		Matériel de transport
Maschinen und andere Ausrüstungsgüter	:	:	:	:	:	:	:	:	:		Machines et autre équipement
Nettoerwerb von reproduzierbaren vorhandenen Anlagegütern	:	:	:	:	:	:	:	:	:		Acquisitions nettes de biens existants reproductibles de capital fixe
Sonstige	:	:	:	:	:	:	:	:	:		Autres
Bruttoanlageinvestitionen	:	:	:	:	:	:	:	:	:		Formation brute de capital fixe

¹⁾ Einschl. sonstiger Produkte.

²⁾ 1963-1965 einschl. Verkäufe der Staats- und Gemeindeforsten.

³⁾ 1963-1965 Verkäufe der Staats- und Gemeindeforsten.

¹⁾ Y compris autres produits.

²⁾ 1963-1965 : y compris ventes de l'administration des forêts domaniales et communales.

³⁾ 1963-1965 : ventes de l'administration des forêts domaniales et communales.

Teil I : B. Forstwirtschaftliche Gesamtrechnung

Partie I : B. Comptes de la sylviculture

Produkt	1963	1964	1965	1966	1967	1968	1969	1970	1971	1972 prov.	Produit
Italia *											
in Preisen von 1963						aux prix de 1963					
Mio Lit											
Industrienadelholz	19 580	19 479	16 541	17 496	18 583	22 219	21 103	17 199	19 774	18 542	Bois d'œuvre et d'industrie résineux
Nadellangholz	19 136	19 017	16 061	17 052	18 094	21 494	20 469	16 710	19 239	18 026	Bois longs résineux
Nadelschichtholz	444	462	480	444	489	725	634	489	535	516	Bois de trituration résineux
Industrielaubholz	30 279	36 818	35 508	38 746	47 819	52 269	55 908	50 859	54 570	42 763	Bois d'œuvre et d'industrie feuillus
Laublangholz	24 402	29 135	27 643	31 427	38 066	41 262	45 020	41 025	44 309	36 968	Bois longs feuillus
Laubschichtholz	5 877	7 683	7 865	7 319	9 753	11 007	10 888	9 834	10 261	5 795	Bois de trituration feuillus
Brennholz (Laub- und Nadel-)	57 322	60 283	49 924	50 877	46 228	43 581	40 843	38 380	37 948	36 185	Bois de chauffage (résineux et feuillus)
Rohholz insgesamt ¹⁾	107 181	116 580	101 973	107 119	112 630	118 069	117 854	106 438	112 292	97 490	Bois brut, total ¹⁾
Lohnarbeiten auf der forstwirtschaftlichen Erzeugerstufe	:	:	:	:	:	:	:	:	:	:	Travaux forestiers à façon
Sonstige Produkte ¹⁾	1 400	1 750	1 700	2 100	1 730	1 740	1 630	1 544	1 456	1 466	Autres produits ¹⁾
+ Indirekte Steuern ²⁾	900	900	900	1 000	1 000	900	900	800	1 000	900	+ Impôts indirects ²⁾
Endproduktion der Forstwirtschaft	109 481	119 230	104 573	110 219	115 360	120 709	120 384	108 782	114 748	99 856	Production finale de la sylviculture
Saat- und Pflanzgut	:	:	:	:	:	:	:	:	:	:	Semences et plants
Düngemittel	:	:	:	:	:	:	:	:	:	:	Engrais
Pflanzenschutz- und Schädlingsbekämpfungsmittel	:	:	:	:	:	:	:	:	:	:	Produits de protection de cultures
Energie	:	:	:	:	:	:	:	:	:	:	Energie
Material und Geräte; Unterhaltung und Reparatur	:	:	:	:	:	:	:	:	:	:	Petit matériel; entretien et réparation
Sonstige	:	:	:	:	:	:	:	:	:	:	Autres
Vorleistungen insgesamt	8 645	8 715	8 845	9 200	9 500	9 400	9 600	9 600	10 000	9 900	Consommation intermédiaire totale
Bruttowertschöpfung zu Marktpreisen	100 836	110 515	95 728	101 019	105 860	111 309	110 784	99 182	104 748	89 956	Valeur ajoutée brute aux prix du marché
Anlageinvestitionen						Formation de capital fixe					
(Erst-) Aufforstungen	:	:	:	:	:	:	:	:	:	:	Boisement (neuf)
Gebäude	:	:	:	:	:	:	:	:	:	:	Bâtiments
Sonstige Bauten	:	:	:	:	:	:	:	:	:	:	Autres ouvrages
Fahrzeuge	:	:	:	:	:	:	:	:	:	:	Matériel de transport
Maschinen und andere Ausrüstungsgüter	:	:	:	:	:	:	:	:	:	:	Machines et autre équipement
Nettoerwerb von reproduzierbaren vorhandenen Anlagegütern	:	:	:	:	:	:	:	:	:	:	Acquisitions nettes de biens existants reproductibles de capital fixe
Sonstige	:	:	:	:	:	:	:	:	:	:	Autres
Bruttoanlageinvestitionen	:	:	:	:	:	:	:	:	:	:	Formation brute de capital fixe

* Wirtschaftsjahre vom 1.4.-31.3.

¹⁾ Ohne die produktweise zuzuordnenden indirekten Steuern.²⁾ Produktweise nicht zugeordnete indirekte Steuern.

* Années de campagne du 1.4 au 31.3.

¹⁾ A l'exclusion des impôts indirects imputables par produits.²⁾ Impôts indirects non imputés aux différents produits.

Teil I : B. Forstwirtschaftliche Gesamtrechnung

Partie I : B. Comptes de la sylviculture

Produkt	1963	1964	1965	1966	1967	1968	1969	1970	1971	1972	Produit
Belgique/België											
in Preisen von 1963						aux prix de 1963					
Mio Fb											
Industrienadelholz	1 190	1 182	1 209	1 219	1 208	1 232	1 276	1 235	1 239		Bois d'œuvre et d'industrie résineux
Nadelangholz	1 045	1 050	1 041	1 041	1 000	982	1 032	991	1 024		Bois longs résineux
Nadelschichtholz	145	132	168	178	208	250	244	244	215		Bois de trituration résineux
Industrielaubholz	743	777	813	759	763	723	715	720	720		Bois d'œuvre et d'industrie feuillus
Laublangholz	722	747	767	717	717	672	661	663	663		Bois longs feuillus
Laubschichtholz	21	30	46	42	46	51	54	57	57		Bois de trituration feuillus
Brennholz (Laub- und Nadel-)	53	50	46	38	39	39	39	36	34		Bois de chauffage (résineux et feuillus)
Rohholz insgesamt	1 986	2 009	2 068	2 016	2 010	1 994	2 030	1 991	1 993		Bois brut, total
Lohnarbeiten auf der forstwirtschaftlichen Erzeugerstufe ¹⁾	23	23	20	21	21	10	41	44	38		Travaux forestiers à façon ¹⁾
Sonstige Produkte	0	0	0	0	0	0	0	0	0		Autres produits
Endproduktion der Forstwirtschaft	2 009	2 032	2 088	2 037	2 031	2 004	2 071	2 035	2 031		Production finale de la sylviculture
Saat- und Pflanzgut	:	:	:	:	:	:	:	:	:		Semences et plants
Düngemittel	:	:	:	:	:	:	:	:	:		Engrais
Pflanzenschutz- und Schädlingsbekämpfungsmittel	:	:	:	:	:	:	:	:	:		Produits de protection de cultures
Energie	:	:	:	:	:	:	:	:	:		Energie
Material und Geräte; Unterhaltung und Reparatur	:	:	:	:	:	:	:	:	:		Petit matériel; entretien et réparation
Sonstige	:	:	:	:	:	:	:	:	:		Autres
Vorleistungen insgesamt	163	202	255	230	218	223	173	196	192		Consommation intermédiaire totale
Bruttowertschöpfung zu Marktpreisen	1 846	1 830	1 833	1 807	1 813	1 781	1 898	1 839	1 839		Valeur ajoutée brute aux prix du marché
Anlageinvestitionen						Formation de capital fixe					
(Erst-) Aufforstungen	30	28	33	25	23	17	14	21	17		Boisement (neuf)
Gebäude	:	:	:	:	:	:	:	:	:		Bâtiments
Sonstige Bauten	61	58	47	61	50	40	35	24	30		Autres ouvrages
Fahrzeuge	:	:	:	:	:	:	:	:	:		Matériel de transport
Maschinen und andere Ausrüstungsgüter	:	:	:	:	:	:	:	:	:		Machines et autre équipement
Nettoerwerb von reproduzierbaren vorhandenen Anlagegütern	:	:	:	:	:	:	:	:	:		Acquisitions nettes de biens existants reproductibles
Sonstige	:	:	:	:	:	:	:	:	:		de capital fixe
Bruttoanlageinvestitionen	91	86	80	86	73	57	49	45	47		Formation brute de capital fixe

¹⁾ Nur Löhne für Erstaufforstungen.

¹⁾ Uniquement la main-d'œuvre des boisements neufs.

Teil I : B. Forstwirtschaftliche Gesamtrechnung

Partie I : B. Comptes de la sylviculture

Produkt	1963	1964	1965	1966	1967	1968	1969	1970	1971	1972	Produit
Luxembourg *											
in Preisen von 1963						aux prix de 1963					
	Mio Fix										
Industrienadelholz	55	53	44	64	47	34	56	53	50	50	Bois d'œuvre et d'industrie résineux
Nadellangholz	54	52	42	61	44	31	53	50	47	47	Bois longs résineux
Nadelschichtholz	1	1	2	3	3	3	3	3	3	3	Bois de trituration résineux
Industrielaubholz	29	35	44	49	45	47	47	50	59	59	Bois d'œuvre et d'industrie feuillus
Laublangholz	28	32	35	38	32	29	32	40	35	35	Bois longs feuillus
Laubschichtholz	1	3	9	11	13	18	15	10	23	23	Bois de trituration feuillus
Brennholz (Laub- und Nadel-)	18	19	14	10	10	5	6	16	4	4	Bois de chauffage (résineux et feuillus)
Rohholz insgesamt	103	107	102	124	103	86	109	120	113	113	Bois brut, total
Lohnarbeiten auf der forstwirtschaftlichen Erzeugerstufe	1	1	1	0+	0+	0+	0+	0+	0+	0+	Travaux forestiers à façon
Sonstige Produkte	0+	0+	0+	1	1	1	0+	0+	0+	0+	Autres produits
Endproduktion der Forstwirtschaft	104	109	103	124	104	87	110	121	113	113	Production finale de la sylviculture
Saat- und Pflanzgut	2	1	2	3	2	2	2	2	2	2	Semences et plants
Düngemittel	1	1	0+	1	1	0+	1	1	1	1	Engrais
Pflanzenschutz- und Schädlingsbekämpfungsmittel	1	1	2	2	2	2	2	2	2	2	Produits de protection de cultures
Energie	1	1	2	2	2	2	2	2	2	2	Energie
Material und Geräte; Unterhaltung und Reparatur	1	1	2	2	2	2	2	2	2	2	Petit matériel; entretien et réparation
Sonstige	0+	0	0	:	:	:	:	1	2	2	Autres
Vorleistungen insgesamt	5	5	6	7	6	6	6	7	8	8	Consommation intermédiaire totale
Bruttowertschöpfung zu Marktpreisen	99	103	97	118	97	81	103	113	105	105	Valeur ajoutée brute aux prix du marché
Anlageinvestitionen						Formation de capital fixe					
(Erst-) Aufforstungen	4	5	4	5	6	5	5	4	3	3	Boisement (neuf)
Gebäude	0	0	0	0	0	0	0	0	0	0	Bâtiments
Sonstige Bauten	2	3	2	4	4	3	3	4	3	3	Autres ouvrages
Fahrzeuge	1	1	1	1	1	1	1	1	4	4	Matériel de transport
Maschinen und andere Ausrüstungsgüter	1	1	1	1	1	1	1	1	1	1	Machines et autre équipement
Nettoerwerb von reproduzierbaren vorhandenen Anlagegütern	:	:	:	:	:	:	:	:	:	0+	Acquisitions nettes de biens existants reproductibles de capital fixe
Sonstige	0+	0	0	0	0	0	0	0+	1	1	Autres
Bruttoanlageinvestitionen	8	9	8	12	11	9	9	9	12	12	Formation brute de capital fixe

* Wirtschaftsjahre vom 1.10.-30.9.

* Années de campagne du 1.10 au 30.9.

Teil I : B. Forstwirtschaftliche Gesamtrechnung

Partie I : B. Comptes de la sylviculture

Produkt	1963	1964	1965	1966	1967	1968	1969	1970	1971	1972	Produit
Danmark											
in Preisen von 1963						aux prix de 1963					
Mio DKr											
Industrienadelholz											Bois d'œuvre et d'industrie résineux
Nadellangholz											Bois longs résineux
Nadelschichtholz											Bois de trituration résineux
Industrielaubholz											Bois d'œuvre et d'industrie feuillus
Laublangholz											Bois longs feuillus
Laubschichtholz											Bois de trituration feuillus
Brennholz (Laub- und Nadel-)											Bois de chauffage (résineux et feuillus)
Rohholz insgesamt								129	120	118	Bois brut, total
Lohnarbeiten auf der forstwirtschaftlichen Erzeugerstufe											Travaux forestiers à façon
Sonstige Produkte											Autres produits
Endproduktion der Forstwirtschaft								129	120	118	Production finale de la sylviculture
Saat- und Pflanzgut											Semences et plants
Düngemittel											Engrais
Pflanzenschutz- und Schädlingsbekämpfungsmittel											Produits de protection de cultures
Energie											Energie
Material und Geräte; Unterhaltung und Reparatur											Petit matériel; entretien et réparation
Sonstige											Autres
Vorleistungen insgesamt								16	15	15	Consommation intermédiaire totale
Bruttowertschöpfung zu Marktpreisen								113	105	103	Valeur ajoutée brute aux prix du marché
Anlageinvestitionen						Formation de capital fixe					
(Erst-) Aufforstungen											Boisement (neuf)
Gebäude											Bâtiments
Sonstige Bauten											Autres ouvrages
Fahrzeuge											Matériel de transport
Maschinen und andere Ausrüstungsgüter											Machines et autre équipement
Nettoerwerb von reproduzierbaren vorhandenen Anlagegütern											Acquisitions nettes de biens existants reproductibles
Sonstige											de capital fixe
Bruttoanlageinvestitionen											Formation brute de capital fixe

Teil I

Durchschnittserlöse

Partie II

Valeurs unitaires

Vorbemerkungen

Mit diesem Heft wird die Veröffentlichung der im vergangenen Jahr in diese Reihe übernommenen Angaben über Durchschnittserlöse fortgesetzt. Grundsätzliche Bemerkungen zum Aussagewert von Durchschnittserlösen finden sich in den „Agrarstatistischen Hausmitteilungen“ des EUROSTAT von 1971 (Sonderheft 12/1971, Durchschnittserlöse 1963-1970). Auf eine Veröffentlichung von Durchschnittserlösen für die neuen Beitrittsländer wird in diesem Jahre aus Gründen, die in den Vorbemerkungen zu Teil I dargelegt sind, verzichtet.

Remarques préliminaires

Ce fascicule poursuit la publication des données sur les valeurs unitaires qui étaient reprises l'année passée dans cette série. On trouve des observations fondamentales au sujet de la signification de ces valeurs unitaires dans la série « Informations internes de la statistique agricole » de l'EUROSTAT de 1971 (numéro spécial 12/1971, valeurs unitaires 1963-1970). Pour les raisons exposées dans les remarques préliminaires de la partie I, on a renoncé cette année à publier les valeurs unitaires pour les nouveaux pays adhérents.

Teil II : Durchschnittserlöse

Partie II : Valeurs unitaires

1 000 kg

Jahr Année	Deutschland (BR)		France		Italia		Nederland		Belgique/België		Luxembourg	
	DM	Eur	Ffr	Eur	Lit	Eur	Fl	Eur	Fb	Eur	Flx	Eur

Weizen ¹⁾

Blé ¹⁾

1963	422	105,50	416,8	84,42	72 270	115,63			4 636	92,72	5 400	108,20
1964	431	107,75	401,3	81,28	70 610	112,98			4 864	97,28	5 400	108,20
1965	423	105,75	384,0	77,78	73 570	117,71			4 550	91,00	5 400	108,20
1966	429	107,25	428,8	86,85	72 110	115,38			4 827	96,54	5 400	108,20
1967	387	96,75	457,1	92,59	70 190	112,30			4 784	95,68	4 800	96,00
1968	393	98,25	437,2	88,56	67 310	107,70			4 749	94,98	4 780	95,60
1969	392	99,53	430,7	83,17	67 860	108,58			4 708	94,16	4 660	93,20
1970	387	105,74	475,7	85,65	70 270	112,43			4 926	98,52	5 000	100,00
1971	385	105,33	488,4	87,93	72 040	115,17			4 918	98,44	4 935	98,78
1972	388	110,90	492,8	88,73	71 150	112,70			4 973	102,20	5 040	103,58

Roggen ²⁾

Seigle ²⁾

1963	386	96,50	359,5	72,82	66 000	105,60			3 928	78,56	5 250	105,00
1964	389	97,25	330,5	66,94	58 860	94,18			3 670	73,40	5 250	105,00
1965	386	96,50	353,4	71,58	60 630	97,01			3 857	77,14	5 250	105,00
1966	385	96,25	374,3	75,82	60 900	97,44			4 086	81,72	5 250	105,00
1967	353	88,25	391,0	79,20	59 500	95,20			4 114	82,28	4 300	86,00
1968	366	91,50	407,4	82,52	56 800	90,88			4 130	82,60	4 230	84,00
1969	370	93,94	397,7	76,79	58 500	93,60			4 098	81,96	4 120	82,40
1970	356	97,27	420,7	75,73	61 500	98,40			4 353	87,06	4 440	88,80
1971	358	97,94	452,0	81,38	61 500	98,37			4 251	85,09	4 483	89,73
1972	362	103,47	437,3	78,73	63 000	99,79			4 485	92,18	4 599	94,52

Gerste

Orge

1963	411	102,75	325,1	65,85	48 630	77,81			4 030	80,60	4 100	82,00
1964	414	103,50	312,3	63,26	50 440	80,70			4 083	81,66	4 100	82,00
1965	416	104,00	323,5	65,53	54 090	86,54			4 203	84,06	4 100	82,00
1966	412	103,00	354,8	71,87	53 740	85,98			4 291	85,82	4 200	84,00
1967	369	92,25	372,9	75,53	54 000	86,40			4 217	84,34	4 350	87,00
1968	363	90,75	376,1	76,18	59 900	95,84			4 322	86,44	4 170	83,40
1969	370	93,94	373,1	72,04	59 000	94,40			4 435	88,70	4 120	82,40
1970	360	98,36	415,7	74,84	60 400	96,64			4 428	88,56	4 389	87,78
1971	388	106,15	437,2	78,72	61 700	98,69			4 918	98,44	4 431	88,69
1972	387	110,61	460,5	82,91	62 500	99,00			4 576	94,05	4 515	92,79

Hafer ⁴⁾

Avoine ⁴⁾

1963	385	96,25	310,0	62,79	48 440	77,50			3 443	68,86	3 800	76,00
1964	390	97,50	272,5	55,20	49 160	78,66			3 642	72,84	3 800	76,00
1965	393	98,25	353,0	71,50	51 970	83,15			3 818	76,36	3 800	76,00
1966	385	96,25	342,7	69,41	51 500	82,40			3 793	75,86	3 800	76,00
1967	363	90,75	347,4	70,37	50 500	80,80			3 686	73,72	4 100	82,00
1968	345	86,25	353,8	71,66	56 000	89,60			3 750	75,00	3 970	75,40
1969	334	84,80	357,6	69,05	56 700	90,72			3 979	79,58	3 950	79,00
1970	352	96,17	414,6	74,65	58 000	92,80			4 407	88,14	4 212	84,24
1971	339	92,75	394,7	71,06	59 200	94,69			3 796	75,98	4 252	85,11
1972	342	97,75	380,0	68,42	61 000	96,62			4 091	84,08	4 305	88,48

¹⁾ Italien : Weichweizen und Hartweizen; andere Länder : nur Weichweizen.

²⁾ Einschl. Wintermenggetreide.

³⁾ Nur Roggen.

⁴⁾ Einschl. Sommermenggetreide.

⁵⁾ Nur Hafer.

¹⁾ Italie : blé tendre et blé dur; autres pays : blé tendre seulement.

²⁾ Y compris méteil.

³⁾ Seigle seulement.

⁴⁾ Y compris mélanges de céréales d'été.

⁵⁾ Avoine seulement.

Jahr Année	Deutschland (BR)		France		Italia		Nederland		Belgique/België		Luxembourg	
	DM	Eur	Ffr	Eur	Lit	Eur	Fl	Eur	Fb	Eur	Flx	Eur

Körnermais

1963	:	:	403,6	81,75	49 840	79,74	:	:	:	:	:	:
1964	:	:	407,0	82,44	50 850	81,36	:	:	:	:	:	:
1965	:	:	425,0	86,08	52 490	83,98	:	:	:	:	:	:
1966	:	:	412,0	83,45	48 160	77,06	:	:	:	:	:	:
1967	:	:	404,2	81,87	52 540	84,06	:	:	:	:	:	:
1968	399	99,75	406,3	82,30	57 100	91,36	:	:	:	:	:	:
1969	360	91,41	421,5	81,39	58 730	93,97	:	:	:	:	:	:
1970	358	97,81	428,9	77,22	58 590	93,74	:	:	:	:	:	:
1971	358	97,94	434,9	78,30	57 600	92,13	:	:	:	:	:	:
1972	373	106,61	466,6	84,01	61 680	97,70	:	:	:	:	:	:

Maïs-grain

1963	:	:	:	:	:	:	:	:	:	:	:	:
1964	:	:	:	:	:	:	:	:	:	:	:	:
1965	:	:	:	:	:	:	:	:	:	:	:	:
1966	:	:	:	:	:	:	:	:	:	:	:	:
1967	:	:	:	:	:	:	:	:	:	:	:	:
1968	:	:	:	:	:	:	:	:	:	:	:	:
1969	:	:	:	:	:	:	:	:	:	:	:	:
1970	:	:	:	:	:	:	:	:	:	:	:	:
1971	:	:	:	:	:	:	:	:	:	:	:	:
1972	:	:	:	:	:	:	:	:	:	:	:	:

Rohreis

1963	0	0	650,0	131,68	74 900	119,84	:	:	:	:	:	:
1964	0	0	685,1	138,77	80 070	128,11	:	:	:	:	:	:
1965	0	0	691,0	139,96	80 400	128,64	:	:	:	:	:	:
1966	0	0	686,0	138,95	87 900	140,64	:	:	:	:	:	:
1967	0	0	669,4	135,59	85 300	136,48	:	:	:	:	:	:
1968	0	0	640,2	129,13	92 500	132,00	:	:	:	:	:	:
1969	0	0	669,1	129,20	88 700	141,92	:	:	:	:	:	:
1970	0	0	707,2	127,31	87 000	139,20	:	:	:	:	:	:
1971	0	0	733,6	132,08	89 500	143,16	:	:	:	:	:	:
1972	0	0	772,9	139,16	101 500	160,77	:	:	:	:	:	:

Paddy

1963	0	0	0	0	0	0	0	0	0	0	0	0
1964	0	0	0	0	0	0	0	0	0	0	0	0
1965	0	0	0	0	0	0	0	0	0	0	0	0
1966	0	0	0	0	0	0	0	0	0	0	0	0
1967	0	0	0	0	0	0	0	0	0	0	0	0
1968	0	0	0	0	0	0	0	0	0	0	0	0
1969	0	0	0	0	0	0	0	0	0	0	0	0
1970	0	0	0	0	0	0	0	0	0	0	0	0
1971	0	0	0	0	0	0	0	0	0	0	0	0
1972	0	0	0	0	0	0	0	0	0	0	0	0

Kartoffeln

1963	120	30,00	:	:	29 520	47,23	:	:	:	:	:	:
1964	157	39,25	:	:	35 419	56,67	:	:	:	:	:	:
1965	190	47,50	:	:	49 490	79,18	:	:	:	:	:	:
1966	166	41,50	:	:	39 530	63,25	:	:	:	:	:	:
1967	124	31,00	:	:	35 530	56,85	:	:	:	:	:	:
1968	133	33,25	:	:	37 120	59,39	:	:	:	:	:	:
1969	189	47,99	:	:	48 510	77,62	:	:	:	:	:	:
1970	185	50,55	:	:	51 820	82,91	:	:	:	:	:	:
1971	143	39,12	:	:	44 700	71,50	:	:	:	:	:	:
1972	187	53,45	:	:	61 000	96,62	:	:	:	:	:	:

Pommes de terre

1963	1 460	29,20	2 000	40,00	:	:	:	:	:	:	:	:
1964	1 225	24,50	2 100	42,00	:	:	:	:	:	:	:	:
1965	1 985	39,70	2 200	44,00	:	:	:	:	:	:	:	:
1966	1 965	39,30	2 400	48,00	:	:	:	:	:	:	:	:
1967	880	17,60	1 500	30,00	:	:	:	:	:	:	:	:
1968	1 185	23,70	2 000	40,00	:	:	:	:	:	:	:	:
1969	2 310	46,20	2 200	44,00	:	:	:	:	:	:	:	:
1970	1 395	27,90	2 080	41,60	:	:	:	:	:	:	:	:
1971	1 034	20,70	2 100	42,03	:	:	:	:	:	:	:	:
1972	2 553	52,47	2 625	53,95	:	:	:	:	:	:	:	:

Zuckerrüben

1963	75	18,75	71,6	14,50	8 720	13,95	:	:	:	:	:	:
1964	82	20,50	66,2	13,41	10 790	17,26	:	:	:	:	:	:
1965	76	19,00	59,4	12,03	11 710	18,74	:	:	:	:	:	:
1966	76	19,00	65,2	13,21	10 750	17,20	:	:	:	:	:	:
1967	75	18,75	64,0	12,96	10 880	17,41	:	:	:	:	:	:
1968	65	16,25	74,5	15,09	9 740	15,58	:	:	:	:	:	:
1969	74	18,79	82,4	15,98	11 300	18,08	:	:	:	:	:	:
1970	69	18,85	84,3	15,18	11 220	17,95	:	:	:	:	:	:
1971	70	19,15	89,5	16,11	13 850	22,15	:	:	:	:	:	:
1972	69	19,72	92,4	16,64	11 420	18,09	:	:	:	:	:	:

Bettcraves sucrières

1963	859	17,18	:	:	:	:	:	:	:	:	:	:
1964	772	15,44	:	:	:	:	:	:	:	:	:	:
1965	847	16,94	:	:	:	:	:	:	:	:	:	:
1966	802	16,04	:	:	:	:	:	:	:	:	:	:
1967	802	16,04	:	:	:	:	:	:	:	:	:	:
1968	752	15,04	850	17,00	:	:	:	:	:	:	:	:
1969	808	16,16	850	17,00	:	:	:	:	:	:	:	:
1970	880	17,60	884	17,68	:	:	:	:	:	:	:	:
1971	850	17,01	893	17,87	:	:	:	:	:	:	:	:
1972	841	17,28	:	:	:	:	:	:	:	:	:	:

Teil II : Durchschnittserlöse

Partie II : Valeurs unitaires

1 000 kg

Jahr Année	Deutschland (BR)		France		Italia		Nederland		Belgique/België		Luxembourg	
	DM	Eur	Ffr	Eur	Lit	Eur	Fl	Eur	Fb	Eur	Flx	Eur

Tabak

Tabac

1963	4 977	1 244,25	5 515	1 117,06	594 000	950,40			28 770	575,40	:	:
1964	4 494	1 123,50	6 455	1 307,46	636 200	1 017,92			28 200	564,00	:	:
1965	5 093	1 273,00	5 488	1 111,59	589 000	942,40			30 160	603,20	:	:
1966	4 956	1 239,00	5 941	1 203,35	571 600	914,56			29 480	589,60	:	:
1967	4 558	1 139,50	5 979	1 211,05	608 000	972,80			31 490	629,80	:	:
1968	6 071	1 517,75	6 242	1 264,31	587 200	939,52			33 140	662,80	:	:
1969	6 433	1 633,36	6 719	1 277,70	616 000	985,60			38 740	774,80	:	:
1970	8 014	2 189,62	7 505	1 351,23	760 000	1 216,00			40 090	801,80	:	:
1971	8 000	2 188,70	7 465	1 344,03	750 000	1 199,63			53 500	1 070,87	:	:
1972	7 600	2 172,22	7 984	1 437,47	823 000	1 303,57			52 150	1 072,78	:	:

Hopfen

Houblon

1963	9 680	2 420,00			:	:			75 000	1 500,00	:	:
1964	9 108	2 277,00			:	:			80 000	1 600,00	:	:
1965	8 472	2 118,00			:	:			80 500	1 610,00	:	:
1966	8 756	2 189,00			:	:			80 000	1 600,00	:	:
1967	7 605	1 901,25			:	:			56 660	1 133,20	:	:
1968	6 897	1 724,25			:	:			60 000	1 200,00	:	:
1969	7 500	1 904,27			:	:			105 000	2 100,00	:	:
1970	7 840	2 142,08			:	:			105 000	2 100,00	:	:
1971	7 452	2 038,77			:	:			126 880	2 539,66	:	:
1972	7 450	2 129,35			:	:			130 000	2 672,75	:	:

Tomaten

Tomates

1963	:	:	:	:	39 010	62,42			6 200	124,00	:	:
1964	:	:	:	:	36 580	58,53			4 480	89,60	:	:
1965	:	:	:	:	37 220	59,55			6 250	125,00	:	:
1966	:	:	:	:	33 500	53,60			4 600	92,00	:	:
1967	:	:	:	:	34 400	55,04			4 790	95,80	:	:
1968	:	:	:	:	39 600	63,36			5 470	109,40	:	:
1969	:	:	:	:	36 500	58,40			6 020	120,40	:	:
1970	:	:	:	:	36 200	57,92			4 070	81,40	:	:
1971	:	:	:	:	41 000	65,58			8 700	174,14	:	:
1972	:	:	:	:	46 000	72,86			12 200	250,73	:	:

Blumenkohl

Choux-fleurs

1963	:	:	:	:	53 510	85,62			4 180	83,60	:	:
1964	:	:	:	:	50 340	80,54			2 700	54,00	:	:
1965	:	:	:	:	45 340	72,54			4 030	80,60	:	:
1966	:	:	:	:	58 200	93,12			4 050	81,00	:	:
1967	:	:	:	:	54 100	86,56			3 630	72,60	:	:
1968	:	:	:	:	53 000	84,80			3 820	76,40	:	:
1969	:	:	:	:	54 600	87,36			4 140	82,80	:	:
1970	:	:	:	:	61 000	97,60			5 450	109,90	:	:
1971	:	:	:	:	60 000	95,97			6 960	139,31	:	:
1972	:	:	:	:	59 000	93,45			7 630	156,81	:	:

Jahr Année	Deutschland (BR)		France		Italia		Nederland		Belgique/België		Luxembourg	
	DM	Eur	Ffr	Eur	Lit	Eur	Fl	Eur	Fb	Eur	Flx	Eur

Tafeltrauben

Raisins de table

1963	:	:			63 903	102,25			24 000	480,00	:	:
1964	:	:			67 296	107,67			23 000	460,00	:	:
1965	:	:			65 374	104,60			22 000	440,00	:	:
1966	:	:			66 895	107,03			22 000	440,00	:	:
1967	:	:			63 134	101,01			24 000	480,00	:	:
1968	:	:			71 445	114,31			21 950	439,00	:	:
1969	:	:			77 521	124,03			26 080	521,60	:	:
1970	:	:			76 734	122,77			22 390	447,80	:	:
1971	:	:			79 985	127,94			30 560	611,70	:	:
1972	:	:			84 107	133,22			31 000	637,11	:	:

Wein

Vin

1963	:	:	67,5	13,67	6 740	10,78			:	:	1 400	28,00
1964	:	:	68,1	13,79	7 600	12,16			:	:	1 600	32,00
1965	:	:	66,8	13,53	7 505	12,01			:	:	1 720	34,40
1966	:	:	69,7	14,12	8 560	13,70			:	:	1 775	35,50
1967	:	:	78,9	15,80	8 395	13,43			:	:	1 600	32,00
1968	:	:	82,3	16,67	8 830	14,13			:	:	1 800	36,00
1969	:	:	85,5	16,41	9 750	15,60			:	:	1 900	38,00
1970	:	:	109,6	19,73	10 000	16,00			:	:	1 976	39,52
1971	:	:	96,7	17,41	10 050	16,08			:	:	2 153	43,08
1972	:	:	118,8	21,39	10 900	17,26			:	:	2 205	45,32

Tafeloliven

Olives de table

1963	0	0			179 150	286,64			0	0	0	0
1964	0	0			189 000	302,40			0	0	0	0
1965	0	0			210 300	336,48			0	0	0	0
1966	0	0			220 000	352,00			0	0	0	0
1967	0	0			198 000	316,80			0	0	0	0
1968	0	0			201 000	321,60			0	0	0	0
1969	0	0			219 630	351,41			0	0	0	0
1970	0	0			233 200	373,12			0	0	0	0
1971	0	0			195 000	311,90			0	0	0	0
1972	0	0			210 000	332,63			0	0	0	0

Olivenöl

Huile d'olive

1963	0	0			644 070	1 030,51			0	0	0	0
1964	0	0			563 760	902,02			0	0	0	0
1965	0	0			626 400	1 002,24			0	0	0	0
1966	0	0			643 110	1 028,98			0	0	0	0
1967	0	0			581 500	930,40			0	0	0	0
1968	0	0			519 600	831,36			0	0	0	0
1969	0	0			518 260	830,18			0	0	0	0
1970	0	0			563 500	901,60			0	0	0	0
1971	0	0			582 000	930,91			0	0	0	0
1972	0	0			602 000	953,53			0	0	0	0

¹⁾ Einschl. Weintrauben, als Tafeltrauben verbraucht und getrocknete Weintrauben.

²⁾ Pro hl.

¹⁾ Y compris raisins à vinifier consommés comme raisins de table et raisins secs.

²⁾ Par hl.

Teil II : Durchschnittserlöse

Partie II : Valeurs unitaires

1 000 kg

Jahr Année	Deutschland (BR)		France		Italia		Nederland		Belgique/België		Luxembourg	
	DM	Eur	Ffr	Eur	Lit	Eur	Fl	Eur	Fb	Eur	Flx	Eur

Rinder

Bovins

Jahr	Deutschland (BR)		France		Italia		Nederland		Belgique/België		Luxembourg	
	DM	Eur	Ffr	Eur	Lit	Eur	Fl	Eur	Fb	Eur	Flx	Eur
1963	2 017	504,25	2 778	562,68	361 480	578,37			22 770	455,40	24 070	481,40
1964	2 307	576,75	2 979	603,40	423 500	677,60			28 165	563,30	27 238	544,76
1965	2 545	636,25	3 097	627,30	430 150	688,24			28 730	574,60	29 684	593,68
1966	2 342	585,50	3 175	643,10	424 200	678,72			28 930	578,60	31 676	633,52
1967	2 275	568,75	3 142	636,41	432 400	691,84			29 895	597,90	31 023	620,46
1968	2 446	611,50	3 214	651,00	440 500	704,80			31 035	620,70	29 943	598,86
1969	2 517	639,07	3 501	671,77	458 000	732,80			32 220	644,40	30 612	612,24
1970	2 445	668,03	3 742	673,72	485 000	776,00			31 330	626,60	33 050	661,00
1971	2 484	679,59	3 980	716,58	496 000	793,36			33 100	662,54	35 296	706,49
1972	3 075	878,89	4 850	873,21	595 000	942,44			39 640	814,68	43 359	891,11

Kälber

Veaux

Jahr	Deutschland (BR)		France		Italia		Nederland		Belgique/België		Luxembourg	
	DM	Eur	Ffr	Eur	Lit	Eur	Fl	Eur	Fb	Eur	Flx	Eur
1963	3 093	773,25	4 514	914,31	:	:			39 820	796,40	36 930	738,60
1964	3 416	854,00	4 538	919,17	:	:			44 690	893,80	43 380	867,60
1965	3 671	917,75	4 825	977,30	:	:			45 940	918,80	46 476	929,52
1966	3 653	913,25	5 025	1 017,81	:	:			47 020	940,40	44 712	894,24
1967	3 571	892,75	4 862	984,80	:	:			45 390	907,80	44 358	887,16
1968	3 964	991,00	5 018	1 016,40	:	:			50 320	1 006,40	46 612	932,24
1969	4 056	1 029,83	5 494	1 053,52	:	:			58 030	1 160,60	49 050	981,00
1970	4 027	1 100,27	5 765	1 037,95	:	:			57 370	1 147,40	52 185	1 043,70
1971	4 144	1 133,74	6 143	1 106,01	:	:			57 885	1 158,64	56 265	1 126,21
1972	4 779	1 365,93	7 564	1 361,85	:	:			65 080	1 337,52	65 822	1 352,77

Schweine

Porcs

Jahr	Deutschland (BR)		France		Italia		Nederland		Belgique/België		Luxembourg	
	DM	Eur	Ffr	Eur	Lit	Eur	Fl	Eur	Fb	Eur	Flx	Eur
1963	2 512	628,00	3 487	706,29	410 800	657,28			29 380	587,60	31 000	620,00
1964	2 424	606,00	3 292	666,79	375 500	600,80			28 305	566,10	33 212	664,24
1965	2 542	635,50	3 112	630,34	376 800	602,88			28 275	565,50	31 980	639,60
1966	2 784	696,00	3 643	737,89	455 200	728,32			30 205	604,10	33 134	662,68
1967	2 425	606,25	3 253	658,90	437 000	699,20			28 195	563,90	31 847	636,94
1968	2 330	582,50	3 190	646,13	388 000	620,80			29 630	592,60	32 143	642,86
1969	2 657	674,62	3 713	707,88	456 800	730,88			34 430	688,60	36 695	733,90
1970	2 618	715,30	3 639	655,18	495 000	792,00			31 810	636,20	35 698	713,96
1971	2 397	655,79	3 541	637,54	475 000	759,77			29 505	590,58	33 080	662,14
1972	2 663	761,14	3 784	681,29	495 000	784,05			32 110	659,92	36 755	755,39

Milch

Lait

Jahr	Deutschland (BR)		France		Italia		Nederland		Belgique/België		Luxembourg	
	DM	Eur	Ffr	Eur	Lit	Eur	Fl	Eur	Fb	Eur	Flx	Eur
1963	380	95,00	420,5	85,17	57 107	91,37			3 913	78,26	4 500	90,00
1964	399	99,75	431,1	87,32	68 049	108,88			4 539	90,78	4 970	99,40
1965	404	101,00	426,4	86,37	71 454	114,33			4 883	97,66	5 090	101,80
1966	404	101,00	440,0	89,12	72 706	116,33			4 879	97,58	5 090	101,80
1967	401	100,25	450,6	91,27	69 197	110,72			4 845	96,90	4 870	97,40
1968	403	100,75	451,3	91,41	70 130	112,21			4 762	95,24	4 950	99,40
1969	406	103,08	457,5	87,68	71 770	114,83			4 583	91,66	5 060	101,20
1970	403	110,11	562,6	101,29	76 800	122,88			4 665	93,30	5 210	104,20
1971	432	117,64	631,7	113,73	86 000	137,56			4 850	97,08	5 440	108,89
1972	464	132,62	710,0	127,83	95 724	151,62			5 150	105,84	5 607	115,23

¹⁾ Mit Hilfe eines Koeffizienten (Ausschlachtungssatz 56 %) umgerechnete „kg net sur pied“-Notierungen.

²⁾ Einschl. Kälber.

³⁾ Mit Hilfe eines Koeffizienten (Ausschlachtungssatz 78 %) umgerechnete „kg net sur pied“-Notierungen.

⁴⁾ Pro 10 hl.

¹⁾ Série établie à partir de cotations « au kg net sur pied » à l'aide d'un coefficient (rendement 56 %).

²⁾ Y compris les veaux.

³⁾ Série établie à partir de cotations « au kg net sur pied » à l'aide d'un coefficient (rendement 78 %).

⁴⁾ Par 10 hl.

Jahr Année	Deutschland (BR)		France		Italia		Nederland		Belgique/België		Luxembourg	
	DM	Eur	Ffr	Eur	Lit	Eur	Fl	Eur	Fb	Eur	Flx	Eur

Eier

1963	3 547	886,75			495 990	793,58			29 580	591,60	31 500	630,00
1964	3 024	756,00			440 460	704,74			22 272	445,44	32 000	640,00
1965	3 434	858,50			506 700	810,72			30 450	609,00	32 000	640,00
1966	3 229	807,25			430 812	689,30			24 882	497,64	32 000	640,00
1967	3 057	764,25			426 600	688,56			24 882	497,64	32 410	648,20
1968	3 030	757,50			442 800	708,48			26 970	539,40	32 410	648,20
1969	2 930	743,93			468 000	748,80			27 492	549,84	32 410	648,20
1970	2 607	712,29			417 924	668,68			21 402	428,04	33 706	674,12
1971	2 931	801,88			482 220	771,32			25 752	515,46	39 375	788,14
1972	2 880	823,16			485 792	769,46			23 920	491,60	42 000	863,18

Eufs

Wolle

1963	3 726	931,50			550 100	880,16			67 000	1 340,00	:	:
1964	3 725	931,25			672 000	1 075,20			69 080	1 381,60	:	:
1965	3 182	795,50			654 500	1 047,20			51 920	1 038,40	:	:
1966	2 952	738,00			585 500	936,80			55 750	1 115,00	:	:
1967	2 472	618,00			530 000	848,00			48 670	973,40	:	:
1968	2 343	585,75			480 000	768,00			46 500	930,00	:	:
1969	:	:			450 000	720,00			44 950	899,00	:	:
1970	:	:			436 500	698,40			43 950	879,00	:	:
1971	1 620	443,21			415 000	663,80			40 000	800,65	:	:
1972	2 279	651,38			450 000	712,77			30 000	616,56	:	:

Laine

PUBLICATIONS
PUBLICATIONS
VERÖFFENTLICHUNGEN
PUBBLICAZIONI
UITGAVEN
PUBLIKATIONER

Agrarstatistische Veröffentlichungen

A. Nach Jahrgängen ¹⁾

1959-1960 „Agrarstatistische Mitteilungen“ ¹⁾, ab 1961 „Agrarstatistik“

Versorgungsbilanzen für Getreide. Versorgungsbilanzen für Reis und Bruchreis. Versorgungsbilanzen für Zucker. Versorgungsbilanzen für Wein

Versorgungsbilanzen für Fette und Öle

Fischerei: Versorgungsbilanzen, Anlandungen, Fänge, Preise, Besatzungsmitglieder, Flotte

Bodennutzung. Ernten auf dem Ackerland. Futtererzeugung. Gemüseerzeugung. Obsterzeugung. Anbau unter Schutz

Milch und Milcherzeugnisse. Milchbilanzen. Eierzeugung und -bilanzen

Viehbestände. Fleischerzeugung. Versorgungsbilanzen für Fleisch

Agrarstatistisches Jahrbuch

Versorgungsbilanzen für Getreide. Versorgungsbilanzen für Zucker. Versorgungsbilanzen für Melasse. Versorgungsbilanzen für Wein

Versorgungsbilanzen für Reis und Bruchreis. Versorgungsbilanzen für die Gesamtheit von Gemüse und Obst. Marktversorgungsbilanzen für einzelne Gemüse- und Obstarten. Versorgungsbilanzen für weitere pflanzliche Erzeugnisse. Forststatistiken

Versorgungsbilanzen für Fette und Öle

Land- und Forstwirtschaftliche Gesamtrechnung. Durchschnittserlöse. Preise und Preisindizes

Milch und Milcherzeugnisse. Milchbilanzen. Eierzeugung und -bilanzen

Fischerei: Versorgungsbilanzen, Anlandungen, Fänge, Preise, Besatzungsmitglieder, Flotte

Viehbestände. Fleischerzeugung. Versorgungsbilanzen für Fleisch

Bodennutzung. Gemüseerzeugung. Obsterzeugung

Agrarstatistisches Jahrbuch

Regionalstatistiken (pflanzliche Erzeugung und Viehbestände). Versorgungsbilanzen für Getreide. Versorgungsbilanzen für Reis und Bruchreis

Preise und Preisindizes

Versorgungsbilanzen für Fett und Öle

Versorgungsbilanzen für Zucker. Versorgungsbilanzen für Melasse. Versorgungsbilanzen für die Gesamtheit von Gemüse und Obst. Marktversorgungsbilanzen für einzelne Gemüse- und Obstarten. Versorgungsbilanzen für weitere pflanzliche Erzeugnisse.

Land- und Forstwirtschaftliche Gesamtrechnung. Durchschnittserlöse. Preise und Preisindizes

¹⁾ Vollständiges Verzeichnis der Jahrgänge 1959 bis 1966 letztmalig in Heft 2/1967 sowie in „Verzeichnis der vom SAEG veröffentlichten agrarstatistischen Untersuchungen (1959-1967)“ aufgeführt. 1967 bzw. 1968 siehe Heft 3/1968 bzw. 11/1968 „Agrarstatistik“.

Publications sur la statistique agricole

A. Par année ¹⁾

1959-60 « Informations de la statistique agricole » ¹⁾, à partir de 1961 « Statistique agricole »

1971

1 Bilans d'approvisionnement des céréales. Bilans d'approvisionnement du riz et des brisures. Bilans d'approvisionnement du sucre. Bilans d'approvisionnement du vin

2 Bilans d'approvisionnement des graisses et huiles

3 Pêche: bilans d'approvisionnement, débarquements, captures, prix, membres d'équipage, flotte

4 Utilisation des terres. Récoltes des terres arables. Production fourragère. Production de légumes. Production de fruits. Cultures sous abri

5 Lait et produits laitiers. Bilans du lait. Production et bilans d'œufs

6 Effectifs du bétail. Production de viande. Bilans d'approvisionnement en viande

Annuaire de Statistique Agricole

1972

1 Bilans d'approvisionnement des céréales. Bilans d'approvisionnement du sucre. Bilans d'approvisionnement de la mélasse. Bilans d'approvisionnement du vin

2 Bilans d'approvisionnement du riz et des brisures. Bilans d'approvisionnement pour l'ensemble des légumes et des fruits. Bilans d'approvisionnement du marché de quelques espèces de légumes et de fruits. Bilans d'approvisionnement d'autres produits végétaux. Statistiques forestières

3 Bilans d'approvisionnement des graisses et huiles

4 Comptes de l'agriculture et de la sylviculture. Valeurs unitaires. Prix et indices de prix

5 Lait et produits laitiers. Bilans du lait. Production et bilans d'œufs

6 Pêche: bilans d'approvisionnement, débarquements, captures, prix, membres d'équipage, flotte

7 Effectifs du bétail. Production de viande. Bilans d'approvisionnement en viande

8 Utilisation des terres. Production de légumes. Production de fruits

Annuaire de Statistique Agricole

1973

1 Statistiques régionales (production végétale et effectifs du bétail). Bilans d'approvisionnement des céréales. Bilans d'approvisionnement du riz et des brisures

2 Prix et indices de prix

3 Bilans d'approvisionnement des graisses et huiles

4 Bilans d'approvisionnement du sucre. Bilans d'approvisionnement de la mélasse. Bilans d'approvisionnement pour l'ensemble des légumes et des fruits. Bilans d'approvisionnement du marché de quelques espèces de légumes et de fruits. Bilans d'approvisionnement du vin. Bilans d'approvisionnement d'autres produits végétaux.

5 Comptes de l'agriculture et de la sylviculture. Valeurs unitaires. Prix et indices de prix

¹⁾ Le répertoire complet des années 1959 à 1966 a été publié en dernier lieu dans le fascicule n° 2/1967 ainsi que dans la « Liste des travaux de la Statistique agricole publiés par l'OSCE (1959-1967) ». 1967 et 1968 voir n° 5/1968 et 11/1968 de la « Statistique agricole ».

Sachgebiet ¹⁾	„Agrarstatistik“ (grüne Reihe) ²⁾ « Statistique agricole » (série verte) ²⁾									„Statistische Informationen“ « Informations statistiques »	Matière ¹⁾	
	1965	1966	1967	1968	1969	1970	1971	1972	1973			
Struktur der landwirtschaftlichen Betriebe											Structure des exploitations agricoles	
Zahl und Fläche der Betriebe		10									Nombre et surface des exploitations Modes de faire-valoir Morcellement Exploitations cultivant des céréales Exploit. cultiv. des betteraves sucrières Exploitations cultivant des vignes Exploitations ayant du bétail Main-d'œuvre	
Besitzverhältnisse												
Teilstücke												
Betriebe mit Getreideanbau												
Betriebe mit Zuckerrübenanbau												
Betriebe mit Rebanbau												
Betriebe mit Viehhaltung			2									
Arbeitskräfte	5									4/1963		
Betriebsmittel der Landwirtschaft											Moyens de production en agriculture	
Schlepperbestand		5		8							Parc de tracteurs Parc de machines agricoles Potentiel de traction dans l'agriculture Consommation d'engrais chimiques Céréales consommées en fourrage	
Bestand an landw. Maschinen		5								2/1961		
Landwirtschaftliches Zugkraftgefüge		1	1	2	7							
Verbrauch an Handelsdünger												
Verfütterung von Getreide			9									
Bodennutzung und pflanzliche Erzeugung											Utilisation des terres et production végétale	
Bodennutzung		1; 6	3	1; 5;	6			8		1/1960; 2/1965	Utilisation des terres Notes d'état de cultures Récoltes des terres arables Production fourragère Production de paille Production de légumes Nombre d'arbres fruitiers Production fruitière Produits horticoles non comestibles Production de vin Cultures sous abri	
Wachstumsnoten	5											
Ernten auf dem Ackerland	1	2	3	5	6		4					
Futtererzeugung				5	6		4					
Stroherzeugung												
Gemüseerzeugung		2	3	8	8		4	8		4/1960		
Obstbaumbestände												
Obsterzeugung		2	3	8	8		4	8		4/1960; 3/1967		
Nichtebbare Gartenbauerzeugnisse	3				8					1/1964		
Weinerzeugung	5	6	9	8								
Anbau unter Schutz							4					
Viehbestände und tierische Erzeugung											Effectifs du bétail et production animale	
Viehbestände	7	7	8	7	2	3	6	7		2-3/1966	Effectifs du bétail Production et utilisation du lait ³⁾	
Milcherzeugung und Milchverwendung ³⁾		3	2; 11	10	7	7	5	5		2/1961; 1/1963;		
Fleischerzeugung ³⁾	7	7	8	7	2	3	6	7		1/1966	Production de viande ³⁾ Production d'œufs	
Eiererzeugung		3	2; 11	10	7	7	5	5		2/1960 2/1965		
Versorgungsbilanzen											Bilans d'approvisionnement	
Allgemeine Versorgungsberechnungen			6/7							1/1964	Statistiques gén. d'approvisionnement Produits végétaux : — Céréales; riz et brisures de riz — Vin — Betteraves sucrières, sucre, glucose — Mélasse — Légumes et fruits — Autres produits végétaux Produits animaux : — Lait et produits laitiers — Viande — Miel d'abeilles — Œufs Poisson Graisses et huiles	
Pflanzliche Erzeugnisse :												
— Getreide; Reis und Bruchreis	1	1	1	1	1	1	1,2	1		1-2/1962		
— Wein	5	6	9	8	1	1	1	4				
— Zuckerrüben, Zucker, Glukose	1	2	1	1	1	1	1	4				
— Melasse								4				
— Gemüse und Obst		6	10	2; 11	8	5	2	4				
— Sonstige pflanzliche Erzeugnisse		6	10	2; 11	8	5	2	4				
Tierische Erzeugnisse :												
— Milch und Milcherzeugnisse		3	2; 11	10	7	7	5	5				
— Fleisch	7	7	8	7	2	3	6	7				
— Bienenhonig	1	2	1	1	1	1	1	1				
— Eier			11	10	7	7	5	5				
Fisch	6	9	12	9		2	3	6				
Fette und Öle	2		5; 11	3	3	6	2	3	3			
Außenhandel												Commerce extérieur
Landw. Marktordnungserzeugnisse	5	5	10									Produits agricoles réglementés
Preise und Preisindizes												Prix et indices de prix
Preise landw. Erzeugnisse	4	4	4	4	4	4	4	2		2/1965; 4/1969		Prix des produits agricoles Indices des prix agricoles à la product. ³⁾ Indices des prix des moyens de product.
Indizes der landw. Erzeugerpreise ³⁾	4	4	4	4	4	4	4	2				
Indizes der landw. Betriebsmittelpreise	4	4	4	4	4	4	4	2				
Landwirtschaftliche und Forstwirtschaftliche Gesamtrechnung. Durchschnittserlöse											Comptes de l'agriculture et de la sylviculture. Valeurs unitaires.	
Landwirtschaftliche Gesamtrechnung	4	4	4	4	4	4	4			2/1965; 3/1963	Economie forestière	
Forstwirtschaft	8	8		2; 11	6	5		2				
Fischerei											Pêche	
Anlandungen, Preise, Besatzung, Flotte	6	9	12	9		2	3	6			Débarquements, prix, équipement, flotte	
Regionalstatistiken											Statistiques régionales	
Zahl und Fläche der landw. Betriebe										2/1965	Exploitations agricoles Modes de faire-valoir Utilisation des terres Production végétale Rendements des produits végétaux Effectifs du bétail Superficies boisées	
Besitzverhältnisse		5										
Bodennutzung				6								
Pflanzliche Erzeugung	3			6	5							
Erträge pflanzlicher Erzeugnisse		10						1				
Viehbestände	7			11				1				
Forstflächen	8	8										
Agrarstatistisches Jahrbuch							x	x	x		Annuaire de Statistique Agricole	

¹⁾ Regional untergliederte Statistiken sind lediglich unter der Rubrik „Regionalstatistiken“ aufgeführt.

²⁾ Die synoptische Übersicht für die Jahrgänge 1959-1966 wurde letztmalig in Heft 2/1967 sowie in „Verzeichnis der vom SAEG veröffentlichten agrarstatistischen Untersuchungen (1959-1967)“ aufgeführt.

³⁾ Monatliche Angaben erscheinen in „Allgemeines Statistisches Bulletin“.

¹⁾ Les statistiques réparties par régions figurent uniquement sous la rubrique « Statistiques régionales ».

²⁾ Le tableau synoptique comprenant les années 1959 à 1966 a été publié en dernier lieu dans le fascicule n° 2/1967 ainsi que dans la « Liste des travaux de la Statistique agricole publiés par l'OSCE (1959-1967) ».

³⁾ Données mensuelles paraissant dans le « Bulletin Général de Statistiques ».

TITEL	TITRE	Preis Einzelnummer Price per issue Prezzo di ogni numero					Prix par numéro Prij per nummer					Preis Jahresabonnement Price annual subscription Prezzo abbonamento annuo			Prix abonnement annuel Prij jaarabonnement		
		DM	Ffr	Lit.	Fl	Fb	DM	Ffr	Lit.	Fl	Fb	DM	Ffr	Lit.	Fl	Fb	
		PERIODISCHE VERÖFFENTLICHUNGEN	PUBLICATIONS PÉRIODIQUES														
Allgemeine Statistik (violett) deutsch / französisch / italienisch / niederländisch / englisch 11 Hefte jährlich	Statistiques générales (violett) allemand / français / italien / néerlandais / anglais 11 numéros par an	5,50	8,50	950	5,50	75	51,50	78,—	8 750	51,—	700						
Regionalstatistik - Jahrbuch (violett) deutsch / französisch / italienisch / niederländisch / englisch	Statistiques régionales - annuaire (violett) allemand / français / italien / néerlandais / anglais	14,50	22,50	2 500	14,50	200	—	—	—	—	—						
Volkswirtschaftliche Gesamtrechnungen - Jahrbuch (violett) deutsch / französisch / italienisch / niederländisch / englisch	Comptes Nationaux - annuaire (violett) allemand / français / italien / néerlandais / anglais	14,50	22,50	2 500	14,40	200	—	—	—	—	—						
Zahlungsbilanzen - Jahrbuch (violett) deutsch / französisch / italienisch / niederländisch / englisch	Balances des paiements - annuaire (violett) allemand / français / italien / néerlandais / anglais	11,—	17,—	1 900	11,—	150	—	—	—	—	—						
Steuerstatistik - Jahrbuch (violett) deutsch / französisch / italienisch / niederländisch / englisch	Statistiques fiscales - annuaire (violett) allemand / français / italien / néerlandais / anglais	11,—	17,—	1 900	11,—	150	—	—	—	—	—						
Statistische Grundzahlen deutsch, französisch, italienisch, niederländisch, englisch	Statistiques de base allemand, français, italien, néerlandais, anglais	7,50	11,50	1 250	7,70	100	—	—	—	—	—						
Außenhandel : Monatsstatistik (rot) deutsch / französisch 11 Hefte jährlich	Commerce extérieur : Statistique mensuelle (rouge) allemand / français 11 numéros par an	5,50	8,50	950	5,50	75	51,50	78,—	8 750	51,—	700						
Außenhandel : Analytische Übersichten (Nimexe) (rot); jährlich (Jan.-Dez.) (1971) deutsch / französisch Band A — Landwirtschaftliche Erzeugnisse Band B — Mineralische Stoffe Band C — Chemische Erzeugnisse Band D — Kunststoffe, Leder Band E — Holz, Papier, Kork Band F — Spinnstoffe, Schuhe Band G — Steine, Gips, Keramik, Glas Band H — Eisen und Stahl Band I — Unedle Metalle Band J — Maschinen, Apparate Band K — Beförderungsmittel Band L — Präzisionsinstrumente, Optik Jahrbuch (Länder / Waren) Spezialpreis 12 Bände	Commerce extérieur : Tableaux analytiques (Nimexe) (rouge); publication annuelle (jan.-déc.) (1971) allemand / français Volume A — Produits agricoles Volume B — Produits minéraux Volume C — Produits chimiques Volume D — Matières plastiques, cuir Volume E — Bois, papier, liège Volume F — Matières textiles, chaussures Volume G — Pierres, plâtre, céramique, verre Volume H — Fonte, fer et acier Volume I — Autres métaux communs Volume J — Machines, appareils Volume K — Matériel de transport Volume L — Instruments de précision, optique Annuaire (pays-produits) Prix spécial 12 volumes	22,— 11,— 22,— 18,50 15,— 22,— 15,— 18,50 18,50 22,— 11,— 18,50 22,— 169,—	33,50 17,— 33,50 28,— 22,50 33,50 22,50 28,— 28,— 33,50 17,— 22,50 28,— 33,50 255,50	3 750 1 900 3 750 3 150 2 500 3 750 3 150 3 150 3 750 1 900 3 150 3 750 28 750	22,— 11,— 22,— 18,50 15,— 22,— 15,— 18,50 18,50 22,— 11,— 18,50 22,— 167,—	300 150 300 250 200 300 250 250 300 150 250 300 2 300											
Außenhandel : Analytische Übersichten - CST (rot) (1971) deutsch / französisch jährlich Band Export Band Import	Commerce extérieur : Tableaux analytiques - CST (rouge) (1971) allemand / français publication annuelle Volume Export Volume Import	29,50 22,—	44,50 33,50	5 000 3 750	29,— 22,—	400 300	— —	— —	— —	— —							
Außenhandel : Länderverzeichnis - NCP (rot) deutsch / französisch / italienisch / niederländisch jährlich	Commerce extérieur : Nomenclature des pays - NCP (rouge) allemand / français / italien / néerlandais publication annuelle	5,50	8,50	950	5,50	75	—	—	—	—	—						
Außenhandel : Erzeugnisse EGKS (rot) deutsch / französisch / italienisch / niederländisch jährlich	Commerce extérieur : Produits CECA (rouge) allemand / français / italien / néerlandais publication annuelle	18,50	28,—	3 150	18,50	250	—	—	—	—	—						

TITOLO	TITEL	TITLE
PUBBLICAZIONI PERIODICHE	PERIODIEKE UITGAVEN	PERIODICAL PUBLICATIONS
Statistiche generali (viola) <i>tedesco / francese / italiano / olandese / inglese</i> 11 numeri all'anno	Algemene statistiek (paars) <i>Duits / Frans / Italiaans / Nederlands / Engels</i> 11 nummers per jaar	General Statistics (purple) <i>German / French / Italian / Dutch / English</i> 11 issues per year
Statistiche regionali - annuario (viola) <i>tedesco / francese / italiano / olandese / inglese</i>	Regionaalstatistiek - jaarboek (paars) <i>Duits / Frans / Italiaans / Nederlands / Engels</i>	Regional Statistics - yearbook (purple) <i>German / French / Italian / Dutch / English</i>
Conti nazionali - annuario (viola) <i>tedesco / francese / italiano / olandese / inglese</i>	Nationale rekeningen - jaarboek (paars) <i>Duits / Frans / Italiaans / Nederlands / Engels</i>	National Accounts - yearbook (purple) <i>German / French / Italian / Dutch / English</i>
Bilance dei pagamenti - annuario (viola) <i>tedesco / francese / italiano / olandese / inglese</i>	Betalingsbalansen - jaarboek (paars) <i>Duits / Frans / Italiaans / Nederlands / Engels</i>	Balances of Payments - yearbook (purple) <i>German / French / Italian / Dutch / English</i>
Statistiche fiscali - annuario (viola) <i>tedesco / francese / italiano / olandese / inglese</i>	Belastingstatistiek - jaarboek (paars) <i>Duits / Frans / Italiaans / Nederlands / Engels</i>	Tax Statistics - yearbook (purple) <i>German / French / Italian / Dutch / English</i>
Statistiche generali della Comunità <i>tedesco, francese, italiano, olandese, inglese</i>	Basisstatistieken <i>Duits, Frans, Italiaans, Nederlands, Engels</i>	Basic Statistics <i>German, French, Italian, Dutch, English</i>
Commercio estero : Statistica mensile (rosso) <i>tedesco / francese</i> 11 numeri all'anno	Buitenlandse handel : Maandstatistiek (rood) <i>Duits / Frans</i> 11 nummers per jaar	Foreign Trade : Monthly Statistics (red) <i>German / French</i> 11 issues per year
Commercio estero : Tavole analitiche (Nimexe) <i>(rosso); pubblicazione annuale (gen.-dic.) (1971)</i> <i>tedesco / francese</i>	Buitenlandse handel : Analytische tabellen (Nimexe) (rood); jaarlijks (jan.-dec.) (1971) <i>Duits / Frans</i>	Foreign Trade : Analytical Tables (Nimexe) (red); yearly (Jan.-Dec.) (1971) <i>German / French</i>
<p>Volume A — Prodotti agricoli</p> <p>Volume B — Prodotti minerali</p> <p>Volume C — Prodotti chimici</p> <p>Volume D — Materie plastiche, cuoio</p> <p>Volume E — Legno, carta, sughero</p> <p>Volume F — Materie tessili, calzature</p> <p>Volume G — Pietre, gesso, ceramica, vetro</p> <p>Volume H — Ghisa, ferro e acciaio</p> <p>Volume I — Altri metalli comuni</p> <p>Volume J — Macchine ed apparecchi</p> <p>Volume K — Materiale da trasporto</p> <p>Volume L — Strumenti di precisione, ottica</p> <p>Annuario (paesi-prodotti)</p> <p>Prezzo speciale 12 volumi</p>	<p>Deel A — Landbouwprodukten</p> <p>Deel B — Minerale produkten</p> <p>Deel C — Chemische produkten</p> <p>Deel D — Plastische stoffen, leder</p> <p>Deel E — Hout, papier, kurk</p> <p>Deel F — Textielstoffen, schoeisel</p> <p>Deel G — Steen, gips, keramiek, glas</p> <p>Deel H — Gietijzer, ijzer en staal</p> <p>Deel I — Onedele metalen</p> <p>Deel J — Machines en toestellen</p> <p>Deel K — Vervoermaterieel</p> <p>Deel L — Precisie-instrumenten, optische toestellen</p> <p>Jaarboek (landen-produkten)</p> <p>Speciale prijs 12 delen</p>	<p>Volume A — Agricultural products</p> <p>Volume B — Mineral products</p> <p>Volume C — Chemical products</p> <p>Volume D — Plastic materials, leather</p> <p>Volume E — Wood, paper, cork</p> <p>Volume F — Textiles, footwear</p> <p>Volume G — Articles of stone, of plaster, ceramic products, glass and glassware</p> <p>Volume H — Iron and steel, and articles thereof</p> <p>Volume I — Basemetals</p> <p>Volume J — Machinery and mechanical appliances</p> <p>Volume K — Transport equipment</p> <p>Volume L — Precision instruments, optics</p> <p>Yearbook (countries-products)</p> <p>Special price for 12 volumes</p>
Commercio estero : Tavole analitiche - CST (rosso) (1971) <i>tedesco / francese</i> pubblicazione annuale Volume Export Volume Import	Buitenlandse handel : Analytische tabellen CST (rood) (1971) <i>Duits / Frans</i> jaarlijkse uitgave Deel Export Deel Import	Foreign Trade : Analytical Tables - CST (red) (1971) <i>German / French</i> Yearly publication Volume Export Volume Import
Commercio estero : Nomenclatura dei paesi - NCP (rosso) <i>tedesco / francese / italiano / olandese</i> pubblicazione annuale	Buitenlandse handel : Gemeenschappelijke landenlijst - NCP (rood) <i>Duits / Frans / Italiaans / Nederlands</i> jaarlijks	Foreign Trade : Standard Country Nomenclature - NCP (red) <i>German / French / Italian / Dutch</i> yearly
Commercio estero : Prodotti CECA (rosso) <i>tedesco / francese / italiano / olandese</i> pubblicazione annuale	Buitenlandse handel : Produkten EGKS (rood) <i>Duits / Frans / Italiaans / Nederlands</i> jaarlijks	Foreign Trade : ECSC Products (red) <i>German / French / Italian / Dutch</i> yearly

TITEL	TITRE	Preis Einzelnummer Price per issue Prezzo di ogni numero					Prix par numéro Prijs per nummer					Preis Jahresabonnement Price annual subscription Prezzo abbonamento annuo			Prix abonnement annuel Prijs jaarabonnement		
		DM	Ffr	Lit.	Fl	Fb	DM	Ffr	Lit.	Fl	Fb	DM	Ffr	Lit.	Fl	Fb	
PERIODISCHE VERÖFFENTLICHUNGEN	PUBLICATIONS PÉRIODIQUES																
Überseeische Assoziierte : Rückblickendes Jahrbuch des Außenhandels der AASM (1959-1966) - Per Land (olivgrün) <i>deutsch / französisch / italienisch / niederländisch / englisch</i> (Mauritanien, Mali, Obervolta, Niger, Senegal, Elfenbeinküste, Togo, Dahome, Kamerun, Tschad, Zentralafrika, Gabun, Kongo (Brazzaville), Madagaskar)	Associés d'outre-mer : Annuaire rétrospectif du commerce extérieur des EAMA (1959-1966) - Par pays (vert-olive) <i>allemand / français / italien / néerlandais / anglais</i> (Mauritanie, Mali, Haute-Volta, Niger, Sénégal, Côte d'Ivoire, Togo, Dahomey, Cameroun, Tchad, Rép. Centrafricaine, Gabon, Congo-Brazzaville, Madagascar)	7,50	11,50	1 250	7,25	100	—	—	—	—	—	—	—	—	—	—	
Überseeische Assoziierte : Rückblickendes Jahrbuch des Außenhandels der AASM (1967-1969) (olivgrün) <i>deutsch / französisch / italienisch / niederländisch / englisch</i> in 2 Bänden - je Band	Associés d'outre-mer : Annuaire rétrospectif du commerce extérieur des EAMA (1967-1969) (vert-olive) <i>allemand / français / italien / néerlandais / anglais</i> en 2 volumes - par numéro	7,50	11,50	1 250	7,25	100	—	—	—	—	—	—	—	—	—	—	
Überseeische Assoziierte : Rückblickendes Jahrbuch des Außenhandels der AASM (1969-1970) (olivgrün) <i>deutsch / französisch / italienisch / niederländisch / englisch</i> in 2 Bänden - je Band	Associés d'outre-mer : Annuaire rétrospectif du commerce extérieur des EAMA (1969-1970) (vert-olive) <i>allemand / français / italien / néerlandais / anglais</i> en 2 volumes - par numéro	11,—	17,—	1 900	11,—	150	—	—	—	—	—	—	—	—	—	—	
Überseeische Assoziierte : Statistisches Jahrbuch der AOM (olivgrün) <i>französisch</i>	Associés d'outre-mer : Annuaire Statistique des AOM (vert-olive) <i>français</i>	7,50	11,50	1 250	7,50	100	—	—	—	—	—	—	—	—	—	—	
Energiestatistik (rubinfarben) <i>deutsch / französisch / italienisch / niederländisch / englisch</i> vierteljährlich Jahrbuch (im Abonnement eingeschl.)	Statistiques de l'énergie (rubis) <i>allemand / français / italien / néerlandais / anglais</i> publication trimestrielle annuaire (compris dans l'abonnement)	11,— 18,50	17,— 28,—	1 900 3 150	11,— 18,50	150 250	51,50 —	78,— —	8 750 —	51,— —	700 —	—	—	—	—	—	
Industriestatistik (blau) <i>deutsch / französisch / italienisch / niederländisch</i> vierteljährlich Jahrbuch (im Abonnement eingeschl.)	Statistiques industrielles (bleu) <i>allemand / français / italien / néerlandais</i> publication trimestrielle annuaire (compris dans l'abonnement)	9,50 14,50	14,— 22,50	1 600 2 500	9,50 14,50	125 200	42,50 —	64,50 —	7 200 —	42,— —	575 —	—	—	—	—	—	
Eisen und Stahl (blau) <i>deutsch / französisch / italienisch / niederländisch</i> zweimonatlich Jahrbuch 1964, 1966, 1968, 1970 (nicht im Abonnement eingeschlossen)	Sidérurgie (bleu) <i>allemand / français / italien / néerlandais</i> publication bimestrielle annuaire 1964, 1966, 1968, 1970 (non compris dans l'abonnement)	9,50 14,50	14,— 22,50	1 600 2 500	9,50 14,50	124 200	40,50 —	61,50 —	6 900 —	40,— —	550 —	—	—	—	—	—	
Sozialstatistik (gelb) <i>deutsch / französisch / italienisch / niederländisch</i> ; oder : <i>deutsch / französisch</i> 6 Hefte jährlich Jahrbuch (nicht im Abonnement eingeschlossen)	Statistiques sociales (jaune) <i>allemand / français / italien / néerlandais</i> ; ou : <i>allemand / français</i> 6 numéros par an annuaire (non compris dans l'abonnement)	11,— 18,50	17,— 28,—	1 900 3 150	11,— 18,50	150 250	55,— —	83,50 —	9 400 —	54,50 —	750 —	—	—	—	—	—	
Agrarstatistik (grün) <i>deutsch / französisch</i> 6 Hefte jährlich Jahrbuch (im Abonnement eingeschlossen)	Statistique agricole (vert) <i>allemand / français</i> 6 numéros par an Annuaire (compris dans l'abonnement)	9,50	14,—	1 600	9,50	125	40,50	61,50	6 900	40,—	550	—	—	—	—	—	
Verkehrstatistik (karmesinrot) <i>deutsch / französisch / italienisch / niederländisch</i> Jahrbuch	Statistiques des Transports (cramoisi) <i>allemand / français / italien / néerlandais</i> Annuaire	7,50	11,50	1 250	7,50	100	—	—	—	—	—	—	—	—	—	—	

TITOLO

TITEL

TITLE

PUBBLICAZIONI PERIODICHE

PERIODIEKE UITGAVEN

PERIODICAL PUBLICATIONS

Associati d'oltremare : Annuario retrospettivo del commercio estero degli SAMA (1959-1966) - per paese (verde oliva)
tedesco / francese / italiano / olandese / inglese
(Mauritania, Mali, Alto Volta, Niger, Senegal, Costa d'Avorio, Togo, Dahomey, Camerun, Ciad, Centrafrika, Gabon, Congo (Brazzaville), Madagascar)

Overzeese geassocieerden : Retrospectief jaarboek van de buitenlandse handel van de GASM (1959-1966) per land (olijfgroen)
Duits / Frans / Italiaans / Nederlands / Engels
(Mauretanië, Mali, Boven-Volta, Niger, Senegal, Ivoorkust, Togo, Dahomey, Kameroen, Tsjaad, Centraal-Afrika, Gabon, Kongo (Brazzaville), Madagascar)

Overseas Associates : Retrospective Yearbook of Foreign Trade of the AASM by Country (1959-1966) (olive-green)
German / French / Italian / Dutch / English
(Mauritania, Mali, Upper Volta, Niger, Senegal, Ivory Cost, Togo, Dahomey, Cameroon, Chad, Central African Republic, Gabon, Congo (Brazzaville), Madagascar)

Associati d'oltremare : Annuario retrospettivo del commercio estero degli SAMA (1967-1969) (verde oliva)
tedesco / francese / italiano / olandese / inglese
2 numeri - prezzo unitario

Overzeese geassocieerden : Retrospectief jaarboek van de buitenlandse handel van de GASM (1967-1969) (olijfgroen)
Duits / Frans / Italiaans / Nederlands / Engels
in 2 delen, per deel

Overseas Associates : Retrospective Yearbook of Foreign Trade of the AASM (1967-1969) (olive-green)
German / French / Italian / Dutch / English
in 2 volumes - each volume

Associati d'oltremare : Annuario retrospettivo del commercio estero degli SAMA (1969-1970) (verde oliva)
tedesco / francese / italiano / olandese / inglese
2 numeri - prezzo unitario

Overzeese geassocieerden : Retrospectief jaarboek van de buitenlandse handel van de GASM (1969-1970) (olijfgroen)
Duits / Frans / Italiaans / Nederlands / Engels
in 2 delen, per deel

Overseas Associates : Retrospective Yearbook of Foreign Trade of the AASM (1969-1970) (olive-green)
German / French / Italian / Dutch / English
in 2 volumes - each volume

Associati d'oltremare : Annuario statistico degli AOM (verde oliva)
francese

Overzeese geassocieerden : Statistisch jaarboek voor de AOM (olijfgroen)
Frans

Overseas Associates : Statistical Yearbook of the AOM (olive-green)
French

Statistiche dell'energia (rubino)
tedesco / francese / italiano / olandese / inglese
pubblicazione trimestrale
annuario (compreso nell'abbonamento)

Energiestatistiek (robijn)
Duits / Frans / Italiaans / Nederlands / Engels
driemaandelijks
jaarboek (begrepen in het abonnement)

Energy Statistics (ruby)
German / French / Italian / Dutch / English
quarterly
Yearbook (included in the subscription)

Statistiche dell'industria (blu)
tedesco / francese / italiano / olandese
pubblicazione trimestrale
annuario (compreso nell'abbonamento)

Industriestatistiek (blauw)
Duits / Frans / Italiaans / Nederlands
driemaandelijks
jaarboek (begrepen in het abonnement)

Industrial Statistics (blue)
German / French / Italian / Dutch
quarterly
Yearbook (included in the subscription)

Siderurgia (blu)
tedesco / francese / italiano / olandese
pubblicazione bimestrale
annuario 1964, 1966, 1968, 1970 (non compreso nell'abbonamento)

Ijzer en staal (blauw)
Duits / Frans / Italiaans / Nederlands
tweemaandelijks
jaarboek 1964, 1966, 1968, 1970 (niet begrepen in het abonnement)

Iron and Steel (blue)
German / French / Italian / Dutch
bimonthly
Yearbook 1964, 1966, 1968, 1970 (not included in the subscription)

Statistiche sociali (giallo)
tedesco / francese / italiano / olandese o : tedesco / francese
6 numeri all'anno
annuario (non compreso nell'abbonamento)

Sociale statistiek (geel)
Duits / Frans / Italiaans / Nederlands of : Duits / Frans
6 nummers per jaar
jaarboek (niet begrepen in het abonnement)

Social Statistics (yellow)
German / French / Italian / Dutch or : German / French
6 issues yearly
Yearbook (not included in the subscription)

Statistica agraria (verde)
tedesco / francese
6 numeri all'anno
Annuario (compreso nell'abbonamento)

Landbouwstatistiek (groen)
Duits / Frans
6 nummers per jaar
jaarboek (begrepen in het abonnement)

Agricultural Statistics (green)
German / French
6 issues yearly
Yearbook (included in the subscription)

Statistica dei trasporti (cremisi)
tedesco / francese / italiano / olandese
annuario

Vervoersstatistiek (karmozijn)
Duits / Frans / Italiaans / Nederlands
jaarboek

Transport Statistics (crimson)
German / French / Italian / Dutch
Yearbook

TITEL	TITRE	Preis Einzelnummer Price per issue Prezzo di ogni numero					Prix par numéro Prijs per nummer					Preis Jahresabonnement Price annual subscription Prezzo abbonamento annuo					Prix abonnement annuel Prijs jaarabonnement				
		DM	Ffr	Lit.	Fl	Fb	DM	Ffr	Lit.	Fl	Fb	DM	Ffr	Lit.	Fl	Fb	DM	Ffr	Lit.	Fl	Fb
		EINZELVERÖFFENTLICHUNGEN																			
PUBLICATIONS NON PÉRIODIQUES																					
Sozialstatistik : Sonderreihe „Wirtschaftsrechnungen“ (gelb) (Ausgabe 1966-1967) deutsch / französisch und italienisch / niederländisch 7 Hefte, bestehend aus jeweils einem Text und einem Tabellenteil Einzelheft	Statistiques sociales : Série spéciale « Budgets familiaux » (jaune) (édition 1966-1967) allemand / français et italien / néerlandais 7 numéros, comprenant chacun un exposé et des tableaux par numéro	16,—	20,—	2 500	14,50	200	—	—	—	—	—	—	—	—	—	—	—	—	—	—	—
Sozialstatistik : Sonderreihe „Erhebung über die Struktur und Verteilung der Löhne“ (gelb) 8 Bände Gesamtausgabe	Statistiques sociales : Série spéciale « Enquête sur la structure et la répartition des salaires » (jaune) 8 volumes série complète	15,— 88,—	22,— 133,—	2 500 15 000	14,50 87,—	200 1 200	—	—	—	—	—	—	—	—	—	—	—	—	—	—	—
Agrarstatistik : Sonderreihe „Grunderhebung über die Struktur der landwirtschaftlichen Betriebe. Zusammenfassende Ergebnisse nach Erhebungsbezirken“ Je Heft	Statistique agricole : Série spéciale « Enquête de base sur la structure des exploitations agricoles. Résultats récapitulatifs par circonscription d'enquête » par numéro	9,50	14,—	1 560	9,—	125	—	—	—	—	—	—	—	—	—	—	—	—	—	—	—
Allgemeine Statistik : Sonderreihe „Die Input-Output-Tabellen 1965“ (violett) französisch und Sprache des betreffenden Landes Abonnement für die ersten 6 Bände	Statistiques générales : Série spéciale « Les Tableaux Entrées-Sorties 1965 » (violett) français + langue du pays concerné abonnement pour les 6 premiers vol.	11,— 51,30	16,70 77,80	1 870 8 750	11,— 51,—	150 700	—	—	—	—	—	—	—	—	—	—	—	—	—	—	—
Allgemeine Statistik : Sondernummer „Europäisches System volkswirtschaftlicher Gesamtrechnungen“ - ESYG deutsch, französisch, italienisch, niederländisch	Statistiques générales : Numéro spécial « Système européen de comptes économiques intégrés » - SEC allemand, français, italien, néerlandais	18,35	27,80	3 120	18,—	250	—	—	—	—	—	—	—	—	—	—	—	—	—	—	—
Allgemeine Systematik der Wirtschaftszweige in den Europäischen Gemeinschaften (NACE) deutsch / französisch und italienisch / niederländisch Ausgabe 1970	Nomenclature générale des activités économiques dans les Communautés européennes (NACE) allemand / français et italien / néerlandais édition 1970	9,50	14,—	1 560	9,—	125	—	—	—	—	—	—	—	—	—	—	—	—	—	—	—
Internationales Warenverzeichnis für den Außenhandel (CST) (rot) deutsch / französisch / italienisch / niederländisch	Classification statistique et tarifaire pour le commerce international (CST) (rouge) allemand / français / italien / néerlandais	4,—	5,—	620	3,60	50	—	—	—	—	—	—	—	—	—	—	—	—	—	—	—
Einheitliches Güterverzeichnis für die Verkehrsstatistik (NST) Ausgabe 1968 deutsch / französisch / italienisch / niederländisch	Nomenclature uniforme de marchandises pour les statistiques de transport (NST) édition 1968 allemand / français / italien / néerlandais	4,—	5,—	620	3,60	50	—	—	—	—	—	—	—	—	—	—	—	—	—	—	—
Harmonisierte Nomenklatur für die Außenhandelsstatistiken der EWG-Länder (NIMEXE) (rot) deutsch, französisch, italienisch, niederländisch Vollständiger Text - Ausgabe 1969 + Austauschblätter 1970 + 1971 + 1972 englisch (grau) Vollständiger Text 1971 Vollständiger Text 1972	Nomenclature harmonisée pour les statistiques du commerce extérieur des pays de la CEE (NIMEXE) (rouge) allemand, français, italien, néerlandais Texte intégral - Édition 1969 + supplément 1970 + 1971 + 1972 anglais (gris) Texte intégral 1971 Texte intégral 1972	60,— 60,— 60,—	83,— 83,— 83,—	9 370 9 370 9 370	54,50 54,50 54,50	750 750 750	—	—	—	—	—	—	—	—	—	—	—	—	—	—	—

TITOLO

TITEL

TITLE

PUBBLICAZIONI NON PERIODICHE

NIET-PERIODIEKE UITGAVEN

NON-PERIODICAL PUBLICATIONS

Statistiche sociali : Serie speciale « Bilanci familiari » (giallo) (edizione 1966-1967)
tedesco / francese e italiano / olandese
7 numeri, complementi ciascuno un testo e tabelle
prezzo unitario

Sociale statistiek : Bijzondere reeks „Budgetonderzoek” (geel) (uitgave 1966-1967)
Duits / Frans en Italiaans / Nederlands
7 nummers met elk een tekstgedeelte en een tabellengedeelte
per nummer

Social Statistics : Special Series of Economic Accounts (yellow) (1966-1967 edition)
German / French, and Italian / Dutch
7 issues, each containing text and tables
per issue

Statistiche sociali : Serie speciale « Indagine sulla struttura e sulla ripartizione dei salari » (giallo)
8 volumi
serie completa

Sociale statistiek : Bijzondere reeks „Enquête naar de structuur en de verdeling der lonen” (geel)
8 delen
volledige serie

Social Statistics : Special Series “Survey on the structure and distribution of wages” (yellow)
8 volumes
complete series

Statistica agraria : Serie speciale « Indagine di base sulla struttura delle aziende agricole - Risultati riassuntivi per circoscrizione d'indagine »
prezzo unitario

Landbouwstatistiek : Bijzondere reeks „Basis-enquête inzake de structuur van de landbouwbedrijven - Samengevatte resultaten per enquêtegebied”
per nummer

Agricultural Statistics : Special Series “Basis survey on the structure of agricultural holdings - Summary results according to survey areas”
per issue

Statistiche generali : Serie speciale « Tavole Input-Output 1965 » (viola)
francese + lingua del paese in oggetto
abbonamento per i primi 6 volumi

Algemene statistiek : bijzondere reeks „Input-Output tabellen 1965” (paars)
Frans + de taal van het betrokken land
abonnement voor de eerste 6 delen

General Statistics : Special Series “The Input-Output Tables 1965” (purple)
French + the language of the country concerned
The series of the first 6 issues

Statistiche generali : Numero speciale « Sistema europeo di conti economici integrati » SEC
tedesco, francese, italiano, olandese

Algemene statistiek : Speciaal nummer „Europees stelsel van economische rekeningen” ESER
Duits, Frans, Italiaans, Nederlands

General Statistics : Special issue “European system of integrated economic accounts” ESA
German, French, Italian, Dutch

Nomenclatura generale delle attività economiche nelle Comunità europee (NACE)
tedesco / francese e italiano / olandese
edizione 1970

Algemene systematische bedrijfsindeling in de Europese Gemeenschappen (NACE)
Duits / Frans en Italiaans / Nederlands
uitgave 1970

General Nomenclature of Economic Activities in the European Communities (NACE)
German / French, and Italian / Dutch
1970 issue

Classificazione statistica e tariffaria per il commercio internazionale (CST) (rosso)
tedesco / francese / italiano / olandese

Classificatie voor statistiek en tarief van de internationale handel (CST) (rood)
Duits / Frans / Italiaans / Nederlands

Statistical and Tariff Classification for International Trade (CST) (red)
German / French / Italian / Dutch

Nomenclatura uniforme delle merci per la statistica dei trasporti (NST) - Edizione 1968
tedesco / francese / italiano / olandese

Eenvormige goederennomenclatuur voor de vervoersstatistieken (NST) - Uitgave 1968
Duits / Frans / Italiaans / Nederlands

Standard Goods Nomenclature for Transport Statistics (NST) - 1968 issue
German / French / Italian / Dutch

Nomenclatura armonizzata per le statistiche del commercio estero dei paesi della CEE (NIMEXE) (rosso)
tedesco, francese, italiano, olandese
Testo integrale - Edizione 1969 + supplemento 1970 + 1971 + 1972
Inglese (grigio)
Testo integrale 1971
Testo integrale 1972

Geharmoniseerde Nomenclatuur voor de Statistieken van de Buitenlandse Handel van de Lid-staten van de EEG (NIMEXE) (rood)
Duits, Frans, Italiaans, Nederlands
volledige tekst - uitgave 1969 + supplement 1970 + 1971 + 1972
Engels (grijs)
Volledige tekst 1971
Volledige tekst 1972

Harmonized Nomenclature for the Foreign Trade Statistics of the EEC Countries (NIMEXE) (red)
German, French, Italian, Dutch
Full Text - 1969 issue + supplement 1970 + 1971 + 1972
English (grey)
Full text 1971
Full text 1972

**Beilage zu Agrarstatistik
1973 - No. 5**

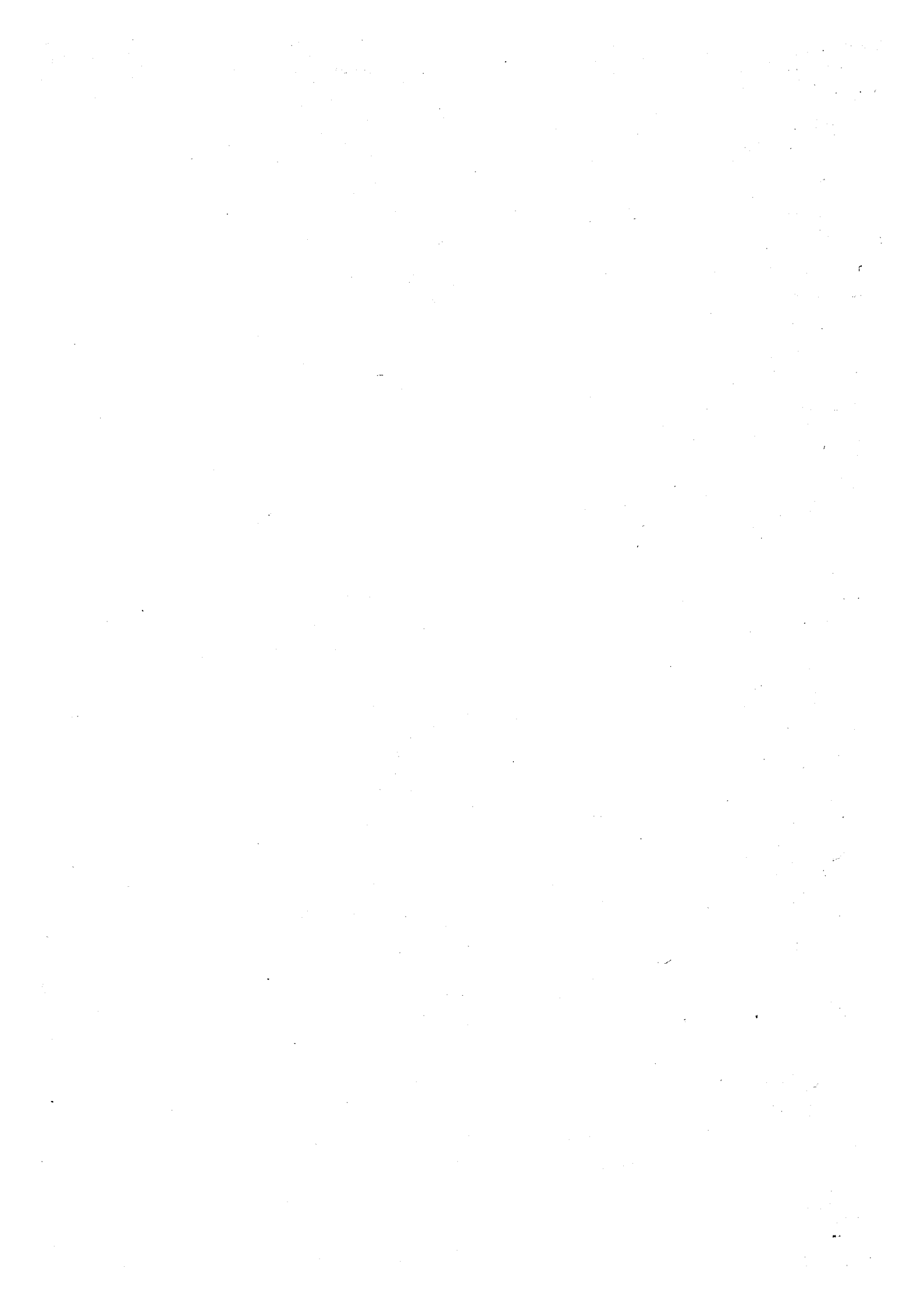

Wichtige Ergebnisse der Landwirtschaftlichen Gesamtrechnung des EUROSTAT - 1972

— Dr. Dirk Manegold, Institut für landwirtschaftliche Marktforschung der Forschungsanstalt für Landwirtschaft Braunschweig-Völkenrode *—

Die Landwirtschaftliche Gesamtrechnung des EUROSTAT für das Kalenderjahr 1972 enthält — wie in den Vorjahren stark untergliedert — die neuesten Angaben über das wirtschaftliche Gesamtergebnis des Produktionsbereichs Landwirtschaft in der Gemeinschaft. Während damit für die alten Mitgliedstaaten bereits früher veröffentlichte Zahlenreihen korrigiert und fortgesetzt werden, ist die Gesamtrechnung zum ersten Mal auch auf die neuen Mitgliedstaaten ausgedehnt worden. Im letzteren Falle sind die Angaben aber noch so lückenhaft und nur bedingt mit denen für die anderen Länder vergleichbar, daß es sich empfiehlt, die Ergebnisse für die alten und die neuen Mitgliedstaaten gesondert zu betrachten.

ENTWICKLUNGEN IN DER SECHSERGEMEINSCHAFT

Die Endproduktion der Landwirtschaft

In der Sechsergemeinschaft (EUR-6) erreichte die Endproduktion (in jeweiligen Preisen und Wechselkursen) der Landwirtschaft ¹⁾ 1972 rd. 45 Mrd Eur ²⁾ und verzeichnete gegenüber dem Vorjahr mit einem Anstieg von 12 % die bei weitem höchste jährliche Zuwachsrate seit 1963 (vgl. Übersicht 1). Zu dieser Steigerung trugen vor allem die tierischen Erzeugnisse bei, deren Endproduktionswert mit rd. 15 %, d.h. mit dem Dreifachen des langjährigen Durchschnitts (Ø 1963-1965 bis Ø 1970-1972), zunahm. Die pflanzliche Endproduktion, deren Anteil am Produktionswert der Landwirtschaft insgesamt etwa zwei Fünftel ausmacht, war dagegen weniger spektakulär gestiegen: + 6,3 % gegenüber dem langjährigen Durchschnitt von 5,0 %.

Der Anstieg der Produktionswerte beruhte 1972 allerdings nur zum geringeren Teil auf einem Anstieg der Produktionsmengen. Das Volumen ³⁾ der tierischen Endproduktion erhöhte sich nur um 2,3 % gegenüber dem Vorjahr, während das der pflanzlichen Endproduktion sogar um 3,9 % zurückging und dadurch auch das Gesamtvolumen der Endproduktion unter den Vorjahresstand drückte (— 0,2 %).

Die hohen Wertsteigerungen sind also praktisch ausschließlich die Folge der „Preis“-Steigerungen ⁴⁾ bei pflanzlichen (+ 10,6 %) und tierischen (+ 12,5 %) Produkten.

Darüber hinaus haben Wechselkursänderungen die in Eur ausgewiesenen Endproduktionswerte beeinflusst. Das Ausmaß dieser Wechselkurseffekte in den Veränderungen aller in Eur angegebenen Wertbeträge entspricht für einzelne Länder genau der prozentualen Kursänderung der betreffenden Währung gegenüber der Rechnungseinheit Eur. Bei der Zusammenfassung der Wertangaben mehrerer Länder kann der Wechselkurseffekt für das jeweilige Aggregat als gewogener Durchschnitt berechnet werden. Im Hinblick auf die Wertentwicklung der pflanzlichen und tierischen Endproduktion in der Gemeinschaft ergaben sich somit für 1972 gegenüber 1971 wegen der Änderungen der Durchschnittskurse von deutscher Mark (+ 4,47 %), italienischer Lira (— 0,97 %) und den Währungen der drei Benelux-Staaten (+ 2,68 %) Wechselkurseffekte in Höhe von + 0,77 % für die pflanzliche bzw. + 1,65 % für die tierische Endproduktion.

Zur besseren Beurteilung der bisher genannten Globalzahlen ist es notwendig, nach Produkten und Ländern zu differenzieren.

* Im Auftrag des EUROSTAT durchgeführte Untersuchung.

¹⁾ Zur Definition vgl. Agrarstatistik 5/73, S. 23.

²⁾ Die vom EUROSTAT eingeführten Kurzbezeichnungen EUR-6 bzw. EUR-9 für die Europäischen Gemeinschaften und Eur für die Rechnungseinheit sind wohl kaum eine glückliche Wahl. Sie werden im folgenden verwendet, um eine noch größere Konfusion infolge anderer Abkürzungen zu vermeiden.

Endproduktion an pflanzlichen Erzeugnissen

Die Getreideernte der Gemeinschaft (EUR-6) hatte 1972 knapp 80 Mio t (1971 : 77 Mio t) erreicht und bei praktisch unveränderter Gesamtanbaufläche (rund 21 Mio ha) allein infolge eines höheren Durchschnittsertrages um 2,9 % über der des Vorjahres gelegen (1971 : + 14,4 %). Überdurchschnittlich war bei unveränderter Anbaufläche der Erntezuwachs bei Gerste (+ 11,0 %) und Weizen (+ 4,5 %) ausgefallen, während die Roggen- und Haferernte bei fortgesetzt eingeschränkter Anbaufläche unter der des Vorjahres geblieben war (— 4,0 bzw. — 5,6 %). Bei Mais hatte sich aus Flächenausweitung (+ 7,4 %) und Ertragsrückgang (— 10,0 %) eine gegenüber 1971 um 0,5 Mio t (— 3,7 %) geringere Ernte ergeben, so daß der bisherige, steil aufwärtsgerichtete Trend unterbrochen wurde.

Der Anstieg der Getreideproduktion um insgesamt 2,25 Mio t beruhte indessen ausschließlich auf Produktionssteigerungen in Frankreich (+ 3,42 Mio t), wo mit 40,5 Mio t zum ersten Male seit Bestehen des Gemeinsamen Marktes mehr als die Hälfte der innergemeinschaftlichen Getreideernte eingebracht wurde. Dabei hatte die Maiserzeugung — seit 1968 mit jährlichen Zuwachsraten um 15 % expandierend und 1972 etwa ein Fünftel der französischen Getreidefläche erreichend — durch ungünstige klimatische Bedingungen (Herbststürme) außergewöhnlich starke Ertragseinbußen (— 20 %) zu verzeichnen gehabt. Insgesamt überwog dann aber der Einfluß der — bei nur wenig veränderten Anbauflächen — hohen Erträge bei Weizen und Gerste, die mit 46 bzw. 39 dt/ha rund 17 % über denen des Vorjahres lagen.

Die übrigen Länder der Gemeinschaft hatten mit Ausnahme Belgiens (+ 1,8 %) Produktionseinbußen erlitten, die im Falle der Niederlande durch das Zusammentreffen rückläufiger Anbauflächen und unterdurchschnittlicher Erträge sogar 12 % gegenüber dem Vorjahr (— 0,18 Mio t) erreichten. Während in Italien ein geringfügiger Anstieg des Durchschnittsertrages den Rückgang der Getreidefläche nicht kompensieren konnte (— 0,31 Mio t Getreide), blieb die Erzeugung in Deutschland trotz leichter Flächenausdehnung um 0,70 Mio t hinter der allerdings ungewöhnlich hohen Vorjahresernte zurück: Die deutsche Getreideernte lag 1972 zwar um 3,3 % unter der von 1971, aber immerhin noch 6,2 % über dem Durchschnitt der Jahre 1969 bis 1971.

Die Entwicklung der Getreideernten ist nun aber für die Entwicklung der Endproduktion an Getreide nur nach Maßgabe der Veränderungen der Bestände und des bereichsinternen Verbrauchs relevant: Erntemenge und Volumen der Endproduktion müssen sich nicht parallel entwickeln. In 1972 machte die Endproduktion (Verarbeitung durch die Produzenten, Eigenverbrauch, Verkäufe und Bestandsveränderungen) an Getreide rund zwei Drittel des Getreideaufkommens in der Gemeinschaft aus. Ihr Volumen (in Preisen und Wechselkursen von 1963) lag um 0,7 % über dem des Vorjahres bzw. um 13,5 % über dem Durchschnitt der Jahre 1969 bis 1971.

In Frankreich und den Niederlanden wies das Volumen der Getreide-Endproduktion mit + 9 % bzw. — 12 % praktisch die gleichen relativen Veränderungen auf wie die Getreideernte. Die Struktur der Getreideverwendung blieb in beiden Ländern unverändert. In Deutschland dagegen hatte die geringere Ernte (— 3,4 %) volumenmäßig einen verstärkten Rückgang der Getreide-Endproduktion zur Folge (ca. — 11 %), weil bei nur geringfügigen Änderungen der verkauften oder bereichsintern verbrauchten Mengen die Getreidebestände in der Landwirtschaft nicht weiter auf- sondern leicht abgebaut wurden.

³⁾ Angaben in konstanten Preisen und Wechselkursen werden — im Gegensatz zu den in jeweiligen Preisen und Wechselkursen berechneten Werten — als Volumen bezeichnet. Sie sind als Mengengröße anzusehen, obwohl sie eine monetäre Dimension aufweisen. Im Zusammenhang der Landwirtschaftlichen Gesamtrechnung des EUROSTAT handelt es sich bei allen Volumenangaben um Beträge in Preisen und Wechselkursen von 1963.

⁴⁾ Bei der Division einander entsprechender Werte und Volumen ergibt sich ein Index auf der Basis der Referenzperiode, die für die in der Volumenrechnung eingesetzten Preise herangezogen worden ist. Der Index entspricht formal einem PAASCHE-Preisindex, der im Zeitreihenvergleich neben der Preisentwicklung auch gewisse Qualitätsveränderungen (Verschiebungen im Wägungsschema) widerspiegelt. Handelt es sich bei Werten und Volumen um Aggregate verschiedener Währungsgebiete, so kann es erforderlich sein, eventuelle Wechselkursänderungen vor der Division gesondert zu berücksichtigen, um auf diese Weise Preisveränderungen (und Qualitätsverschiebungen) möglichst zu isolieren. Im Hinblick auf die in der Endproduktion der Landwirtschaft enthaltenen Verkaufserlöse für landwirtschaftliche Erzeugnisse läge es eigentlich nahe, von einem Index der Durchschnittserlöse zu sprechen. Davon wird abgesehen, weil in die Endproduktion auch Bestandsveränderungen und Eigenverbrauch eingehen, für die keine Erlöse erzielt wurden.

Übersicht 1 : Landwirtschaftliche Gesamtrechnung 1972
(in jeweiligen Preisen und Wechselkursen, Mio Eur)

	D	F	I	NL	B	L	EUR-6	UK ¹⁾	DK
Pflanzliche Endproduktion	3 448	6 253	6 393	1 259	689	18	18 060	2 051	535
darunter :									
Weizen	442	1 384	994	67	87	3	2 977	326	53
sonstiges Getreide	496	1 015	196	51	43	3	1 804	387	214
Kartoffeln	349	252	214	173	70	2	1 060	273	25
Zuckerrüben	288	300	184	96	78	:	946	120	51
Gemüse	253	650	1 449	364	231	1	2 948	479	48
Obst	330	614	900	97	69	2	2 012	232	23
Wein und Weintrauben	412	1 399	1 113	0	7	6	2 937	0	0
Tierische Endproduktion	8 338	8 982	4 674	2 710	1 506	58	26 268	4 923	1 659
darunter :									
Rinder und Kälber	2 150	2 675	1 199	583	394	19	7 020	1 388	315
Schweine	2 533	1 172	629	736	533	9	5 612	797	659
Schafe und Ziegen	23	237	54	20	3	:	337	301	1
Geflügel	163	751	722	196	79	0	1 911	391	49
Milch	2 683	2 961	1 389	1 032	370	26	8 461	1 502	522
Eier	746	464	448	120	114	4	1 896	455	41
Endproduktion der Landwirtschaft	11 794	15 820	11 141	3 968	2 312	76	45 111	6 974	2 194
Vorleistungen	5 391	5 121	2 845	1 820	1 125	30	16 332	3 812	967
darunter :									
Futtermittel	1 900	1 005	1 686	1 232	728	16	6 997	1 720	512
Bruttowertschöpfung zu Marktpreisen	6 403	10 699	8 297	2 149	1 187	46	28 781	3 163	1 227
Abschreibungen	1 338	1 161	1 036	176	82	9	3 802	619	:
Subventionen	637	254	429	3	5	0	1 328	358	7
Indirekte Steuern	294	339	74	60	:	1	768	:	172
Nettowertschöpfung zu Faktorkosten	5 409	9 453	7 616	1 916	1 110	36	25 540	2 902	:
Durchschnittliche Umrechnungskurse (100 Eur = ... Einheiten nat. Währung)	DM 349,87	Ffr 555,42	Lit 63 134	Fl 352,28	Fb 4 865,7	Flx 4 865,7	—	£ 41,667	Dkr 757,83

¹⁾ Wirtschaftsjahr 1. Juni 1972 — 31. Mai 1973.

Mengenmäßige Veränderungen in den in der Regel mit Herstellungspreisen (Ab-Hof-Preis, ohne Gewinn und ohne Mehrwertsteuer sowie andere indirekte Steuern aber einschließlich Subventionen) zu bewertenden Getreidebeständen sind mit eine Ursache dafür, daß sich aus der Division einander entsprechender Endproduktionswerte und -volumen die Entwicklung der am Markt erzielten Durchschnittserlöse nicht immer zutreffend ableiten läßt. Führt man dennoch diese Berechnungen durch, so ergeben sich aus den Zahlen der landwirtschaftlichen Gesamtrechnung (in nationaler Währung) folgende Änderungen der Preis- (und Qualitäts-) Komponente (1972 gegenüber 1971) :

Deutschland	+ 1,2 %
Frankreich	+ 3,4 %
Italien	+ 0,2 %
Niederlande	+ 2,6 %
Belgien	+ 3,4 %
Luxemburg	+ 4,2 %

Verglichen mit nationalen Preisindexzahlen scheinen die oben genannten Zuwachsraten die Preisentwicklung in den Niederlanden zu unterschätzen, wogegen die Getreidepreise in

Belgien und Luxemburg tatsächlich weniger stark angestiegen sein dürften. Die hohe Zuwachsrate für Frankreich dürfte indessen für die Preisentwicklung einigermaßen realistisch sein, zogen doch die Mais- und Gerstenpreise um 7 bzw. 5 % gegenüber dem Vorjahr an.

Die *Kartoffel*-Endproduktion in der Gemeinschaft (EUR-6) folgte in der Vergangenheit einem Trend, dessen Anstieg einer jährlichen Zuwachsrate von ungefähr 4,5 % entsprach. Die jährlichen Abweichungen der Produktionswerte vom Trend lagen jedoch nicht selten in der Größenordnung von ± 20 %. So erreichte die Kurve des Produktionswertes (in jeweiligen Preisen und Wechselkursen) 1966 und 1970 mit 917 bzw. 1 036 Mio Eur obere Wendepunkte, nachdem jeweils zwei Jahre zuvor bei 537 bzw. 607 Mio Eur untere Wendepunkte durchlaufen waren. Auch 1971 war ein solches Tief (704 Mio Eur) und 1972 ein (vorläufiges ?) Hoch (1 060 Mio Eur) erreicht worden. Das Volumen (in Preisen und Wechselkursen von 1963) der Endproduktion zeigt zwar ebenfalls charakteristische Schwankungen, doch nahm deren Amplitude im Gegensatz zu derjenigen der Produktionswerte (in jeweiligen Preisen und Wechselkursen) im Zeitablauf deutlich ab. Außerdem kann im Hinblick auf die Volumenentwicklung kaum von einer Niveauveränderung gesprochen werden. Aus dem Gesagten folgt, daß Trendverlauf und Schwankungen des

Produktionswertes vor allem das Ergebnis steigender und stark schwankender Durchschnittserlöse waren.

Zu den eigentlichen Bestimmungsfaktoren der aufgezeigten Entwicklung zählen die aufgrund der Kostenentwicklung und der Schwierigkeiten einer Mechanisierung tendenziell schwache Wettbewerbsfähigkeit des Kartoffelanbaus (Flächenrückgang zwischen „1965“ und „1970“¹⁾ von 1,93 auf 1,47 Mio ha; 1972 : 1,24 Mio ha) ebenso wie der Rückgang des Pro-Kopf-Verbrauchs an Speisekartoffeln. Die steigenden Anforderungen an die Qualität der Speisekartoffeln und die gerade auch in Deutschland zu beobachtende Abnahme der Kartoffelverfütterung haben zudem die Austauschbarkeit der Kartoffel hinsichtlich ihrer Verwendung, das heißt aber die Flexibilität des Speisekartoffelangebots aus gegebener Ernte herabgesetzt. Speziell im Jahre 1972 wurde ferner die unvorhergesehen starke Nachfrage dritter Länder (Südamerika) nach Speisekartoffeln als zusätzlicher Bestimmungsfaktor der Preise wirksam, so daß gegen Jahresende teilweise akute Versorgungsschwierigkeiten eintraten (Exportstopp und Höchstpreisverordnung in Frankreich).

Für den Zuckerrübenanbau in der Gemeinschaft (EUR-6) ist in 1972 mit rund 945 Mio Eur der gleiche Endproduktionswert ausgewiesen wie 1971. Auch volumenmäßig hat sich keine Änderung ergeben: Die Ausdehnung der Anbaufläche um ca. 50 000 ha (+ 4,0 %) hat gerade die durchschnittliche Ertragsseinbuße ausgleichen können. Die Entwicklung verlief in Italien allerdings diametral entgegengesetzt. Hier war der Zuckerrübenanbau 1972 bis auf 250 000 ha zurückgegangen — gegenüber 340 000 ha zu Zeiten seiner größten Ausdehnung (1967) — dank ungewöhnlich hoher Erträge aber dennoch eine gute Ernte erzielt worden.

Insgesamt lag die Weißzuckerproduktion der Gemeinschaft (EUR-6 einschließlich der französischen überseeischen Departements) aus 1972er Ernte um rund 1 Mio t (1971 : 1,6 Mio t) über der Grundquote von 6,48 Mio t Weißzuckerwert. Angesichts der angespannten Weltversorgungslage bei Zucker zog die Überproduktion jedoch keine Absatzprobleme nach sich.

Gemüse, Obst und Wein (einschl. Weintrauben) sind in der Landwirtschaftlichen Gesamtrechnung 1972 mit Endproduktionswerten von zusammen 7,90 Mrd. Eur, d.h. mit mehr als zwei Fünfteln des Wertes der gesamten pflanzlichen Endproduktion ausgewiesen. Die Produktionswerte von Gemüse und Wein allein liegen jeder für sich in der Größenordnung der Weizen-Endproduktion der Gemeinschaft. Trotz ihrer offensichtlich großen Bedeutung ist es jedoch besonders schwierig, den Beitrag der drei Produktgruppen zur Endproduktion der Landwirtschaft eingehender zu beurteilen, handelt es sich doch in qualitativer Hinsicht um außerordentlich heterogene Erzeugnisse, deren Produktionsergebnisse und Preise zudem noch starken jährlichen Schwankungen unterliegen. Immerhin kann aber die Situation in 1972 grob durch einen Vergleich mit der Entwicklung der Durchschnittswerte, -volumen und -erlöse des vorangegangenen Jahrfünfts umrissen werden :

Zwischen „1965“ und „1970“ hatten sich die Endproduktionswerte (in jeweiligen Preisen und Wechselkursen) für Gemüse, Obst und Wein im Durchschnitt jährlich um 5,0 %, 2,5 % bzw. 5,7 % erhöht. Bis 1972 setzten sie ihren Anstieg teils mit geringerer (Gemüse, Wein), teils mit doppelter Zuwachsrate (Obst) fort, ohne daß dabei wegen der großen Schwankungsbreite der Jahresdaten von einer außergewöhnlichen Entwicklung gesprochen werden könnte. Letzteres gilt auch für das Volumen der Endproduktion an Wein und Weintrauben, das während der zweiten Hälfte der 60er Jahre um 1,90 Mrd Eur schwankte und 1972 um rund 5 % unter diesem Niveau lag. Dagegen ist 1972 ein deutlicher Volumenrückgang für Gemüse und Obst ausgewiesen. Hier hatten die durchschnittlichen Zuwachsraten zwischen „1965“ und „1970“ plus 2,4 bzw. 3,5 % p.a. betragen. Die bereits 1971 beobachtete leichte Volumeneinbuße verstärkte sich jedoch 1972 so weit, daß Jahresraten von minus 12,7 bzw. 9,1 % resultierten. Diese Veränderungen waren weitaus stärker als in irgendeinem der letzten 10 Jahre und nur die ebenfalls ungewöhnlichen Erlössteigerungen (um 10 % jährlich, bezogen auf den gleichen Zwei-Jahreszeitraum) bewirkten eine noch relativ ausgeglichene Entwicklung der Produktionswerte.

Endproduktion an tierischen Erzeugnissen

Von allen tierischen Erzeugnissen brauchen hier nur die fünf wichtigsten (Rinder und Kälber, Schweine, Geflügel, Milch, Eier) betrachtet zu werden; auf sie allein entfielen 1972 rund 95 % der gesamten tierischen Endproduktion der Landwirtschaft in der Gemeinschaft. Die damit vernachlässigten übrigen Erzeugnisse machen in Deutschland und den Benelux-Staaten nur ca. 1 %, in Frankreich allerdings etwa 11 % der nationalen tierischen Endproduktion aus; für Italien entspricht der Anteil dem Sechs-Länder-Durchschnitt.

Die Bruttoeigenerzeugung²⁾ von Rind- und Kalbfleisch war in der Gemeinschaft (EUR-6) während der zweiten Hälfte der 60er Jahre („1965“ bis „1970“) mit einer jährlichen Zuwachsrate von durchschnittlich 4,0 % (durch Basiseffekt leicht überhöht) ausgedehnt worden. Sie stieg 1971 aber nur noch in einem Teil der Mitgliedstaaten weiter an und fiel 1972 um 500 000 t Schlachtgewicht unter das Vorjahresniveau von 4,45 Mio t. Aus inländischer Produktion stand somit in den Ländern der Gemeinschaft 11 % weniger Rindfleisch für Verbrauch und Ausfuhr zur Verfügung. Da 1972 die Zahl der Schlachtungen jedoch teilweise zugunsten eines kräftigen Bestandaufbaus eingeschränkt worden waren, fiel das Volumen der Endproduktion an Rind- und Kalbfleisch in der Gemeinschaft nur um 5,4 % zurück. In den Niederlanden, wo nach dem Bestandsabbau von 1971 die Bestände wieder ausgedehnt wurden, war der Unterschied in den Zuwachsraten von Bruttoeigenerzeugung und Volumen der Endproduktion mit — 18,5 % bzw. + 6,1 % besonders ausgeprägt. Ähnlich war die Situation in Deutschland (— 11,6 % bzw. + 0,6 %), während in Frankreich beide Veränderungen etwa die gleiche Größenordnung aufwiesen (— 8,0 % bzw. — 11,5 %).

An dieser Stelle sollte auf einen Mangel der Statistik hingewiesen werden, der einen Vergleich der gerade angeführten Zahlen sehr erschwert: Die Endproduktion der Landwirtschaft an Rindern und Kälbern ist als Wert bzw. Volumen der Gesamteigenerzeugung an Rind- und Kalbfleisch (Schlachtungen von Tieren inländischer Herkunft zuzüglich der Ausfuhr lebender Tiere), der Änderungen im Bestand der unter 2 Jahre alten Tiere und der selbsterstellten Anlagen (Tiere, die im Berichtszeitraum zwei Jahre alt werden, minus Abgänge von Tieren vom Bruttoanlagevermögen) definiert. Dieser Definition entsprechen die für Deutschland und die Niederlande ausgewiesenen Zahlen. Für Frankreich dagegen sind Bestandsveränderungen (soweit ersichtlich) überhaupt nicht in der Endproduktion tierischer Erzeugnisse berücksichtigt, d.h. mengenmäßig entspricht die „Endproduktion“ hier also der Bruttoeigenerzeugung (der Unterschied in den beiden oben für Frankreich genannten Zuwachsraten resultiert offenbar aus der Gewichtung mit unterschiedlich hohen Preisen und ist daher als „Qualitätsänderung“ zu deuten).

Dem Rückgang des Volumens der Endproduktion stand ein beispielloser Anstieg der „Durchschnittserlöse“ gegenüber. Berücksichtigt man den Gesamteffekt veränderter Wechselkurse in Höhe von + 1,5 %, so betrug der Einfluß der Preis- und Qualitätskomponente auf den Wertzuwachs der Endproduktion an Rindern und Kälbern in der Gemeinschaft + 22 %. Im Vergleich zu dem 27 %igen Anstieg der „Durchschnittserlöse“ in Frankreich waren die Zuwachsraten in Deutschland und in den Niederlanden mit + 18 bzw. + 16 % noch relativ niedrig. In den übrigen Ländern entsprach die Zuwachsrate in etwa dem Sechs-Länder-Durchschnitt.

Zur Erklärung der ungewöhnlichen Preishausse auf den Rindermärkten kann — ohne die Tatsache aus den Augen zu verlieren, daß die jährlichen Änderungsraten von Marktnotierungen und „Durchschnittserlösen“ im Einzelfall nicht übereinstimmen müssen, — auf gewisse Parallelen zur Situation im Jahre 1964 hingewiesen werden. Damals hatte der Preisanstieg bei Rindern zwar „nur“ rund 14 % gegenüber dem Vorjahr betragen, er war aber ebenfalls von einem deutlichen Rückgang der Rindfleischerzeugung (um 250 000 t bzw. 6,8 %) begleitet. Trotz erhöhter Zufuhr aus Drittländern war 1964 wie 1972 in der Gemeinschaft weniger Rindfleisch verfügbar gewesen als im jeweiligen Vorjahr. In beiden Fällen traf der Angebotsrückgang mit einem 4 %igen Anstieg des realen Bruttoerzeugnisses, d.h. mit einer beträchtlich erhöhten kaufkräftigen Nachfrage zusammen. Preissteigerungen waren somit gewissermaßen gesetzmäßig; wenn sie 1972 weitaus kräftiger ausfielen als 1964, so steht das im Zusammenhang mit der veränderten Weltmarktsituation und gestiegenen Importpreisen.

¹⁾ „1965“ entspricht dem Dreijahresmittel von 1964-1966 „1970“ dem von 1969-1971.

²⁾ Bruttoeigenerzeugung = inländische Schlachtungen minus Einfuhr lebender Tiere plus Ausfuhr lebender Tiere.

Die Schweinefleischproduktion ist in der Gemeinschaft (EUR-6) seit Mitte der 60er Jahre mit einer durchschnittlichen Jahresrate von 4,4 % ausgedehnt worden. In regelmäßigem Wechsel folgten zweijährige expansive Phasen und einjährige Kontraktionen aufeinander, doch war dieser Zyklus nicht in allen Ländern gleich stark ausgeprägt. In Deutschland und Frankreich, den mit Abstand größten Erzeugern von Schweinefleisch in der Gemeinschaft, blieben die Zuwachsraten mit 3,5 bzw. 1,75 % nicht nur weit unter dem Sechs-Länder-Durchschnitt, sondern fielen zeitweise auch niedriger aus als die inländische Verbrauchszunahme, so daß sich der Nettoimportbedarf anteilmäßig vergrößerte. Belgien/Luxemburg und die Niederlande dagegen dehnten ihre Produktion um durchschnittlich 12,8 bzw. 8,4 % p.a. aus und drängten in immer stärkerem Maße auf die Märkte ihrer Nachbarn. Zunehmende Mengen an Schweinefleisch mußte auch Italien zur Deckung der inländischen Nachfrage importieren, obwohl die Bruttoeigenerzeugung hier im Durchschnitt um nahezu 5 % jährlich anstieg. Der auf Schweine entfallende Anteil an der Endproduktion der Landwirtschaft machte 1972 5,6 % aus gegenüber 4,6 % im Jahre 1963. In Deutschland und Belgien lagen die entsprechenden Anteile 1972 bei 22 bzw. 23 %.

In dem bereits erwähnten Drei-Jahres-Rhythmus des Produktionszyklus war 1972 eigentlich das Jahr der Produktionseinschränkung. Angesichts einer Produktionssteigerung (gegenüber 1971) von mehr als 100 000 t Schweinefleisch (Schlachtgewicht) kann jedoch nur von deutlich gebremster Expansion gesprochen werden. Zu einem Rückgang der Erzeugung (— 1,6 %) kam es allein in Deutschland. In Belgien/Luxemburg und in den Niederlanden gingen die Zuwachsraten auf + 6,0 % bzw. + 2,0 % zurück, während sie in Frankreich und Italien auf 4,1 bzw. 6,7 % anstiegen. Insgesamt erzielte die Schweinehaltung in der Gemeinschaft mit einer Endproduktion (in jeweiligen Preisen und Wechselkursen) von 5,6 Mrd Eur ein Ergebnis, das rund 16 % über dem des Vorjahres bzw. über dem Durchschnitt der Jahre 1969-1971 lag. An diesem für die Landwirtschaft recht günstigen Abschluß hatten die hohen Schweinepreise wesentlichen Anteil. Nachdem sie 1971 etwa auf das Niveau von 1963 zurückgefallen waren, hatten sie sich 1972 deutlich erholt. Insbesondere das zweite Halbjahr 1972 stand im Zeichen einer ausgesprochenen Hausse, in deren Verlauf die Schweinepreise in Deutschland, Frankreich und den Benelux-Staaten in einem relativ engen Schwankungsbereich gleich steil anzogen. In Italien wurden weitaus höhere Preissteigerungen verzeichnet als in irgendeinem anderen Mitgliedsland: über 25 % innerhalb eines halben Jahres.

Ohne größere jährliche Schwankungen war das Volumen der Endproduktion an Milch zwischen 1964 und 1968 um ca. 3 % jährlich gestiegen, blieb dann — teils infolge eingeschränkter Kuhbestände, teils infolge geringerer Milchleistungen der Kühe¹⁾ — bis 1971 in dem Bereich von 5,5 bis 5,6 Mrd Eur relativ konstant und nahm 1972 mit 4,9 % gegenüber dem Vorjahr überraschend stark zu. Entsprechend kann die wertmäßige Entwicklung der Milchproduktion (in jeweiligen Preisen und Wechselkursen) wie folgt charakterisiert werden: Langsam abnehmende, doch stets positive Zuwachsraten führten 1968 zu einem vorläufigen Höhepunkt. Nach leichtem Abgleiten der Endproduktion stieg diese seit 1970 progressiv an und erreichte 1972 rund 8,5 Mrd Eur. Innerhalb des letzten Jahres (1972) erhöhte sich die Endproduktion um 1,14 Mrd Eur bzw. 15,6 %. Zu dieser Wertsteigerung trugen neben dem Volumen (+ 4,9 %) und den Durchschnittserlösen (+ 8,4 %) allerdings auch die Änderungen der Wechselkursrelationen (+ 1,6 %) bei.

Wenn 1972 der Anstieg der Endproduktion an Milch in den einzelnen Ländern zu einer Einkommensverbesserung der Erzeuger geführt hat — aufgrund der in der Landwirtschaftlichen Gesamtrechnung vorliegenden Daten kann das nur vermutet, nicht aber nachgewiesen werden —, so ist der Produktionszuwachs unter diesem Gesichtspunkt sicherlich zu begrüßen. Andererseits haben die um 3,4 Mio t auf knapp 58,9 Mio t erhöhten Milchlieferungen in den Molkereien zu einem überproportionalen Anstieg der Butterherstellung geführt, so daß die Interventionsbestände an Butter in der Gemeinschaft bedrohlich anwuchsen. Trotz der Mitte 1972 angelaufenen Sondermaßnahmen zur Vorratsverringerung betrug der Jahresendbestand das Zweieinhalbfache des Butteranfangsbestandes (337 000 t am 1.1.1973 gegenüber 133 000 t am 1.1.1972; EUR-6, jedoch ohne Italien). Die

Interventionsbestände an Magermilchpulver blieben dagegen infolge verteuerter Futtermittelstoffe auf dem niedrigen Niveau von 1971 (ca. 30 000 t gegenüber rund 400 000 t in 1969). Insgesamt ergaben sich aber erneut Mehrausgaben im Rahmen der Gemeinsamen Milchmarktorganisation.

Eine Ursache des den Milchmarkt und die gesamte Agrarpolitik der Gemeinschaft belastenden Angebotsüberhangs ist sicherlich in dem von kräftig gestiegenen Milchpreisen ausgegangenen Produktionsanreiz zu sehen. Zwar war der Milchrichtpreis zwischen dem 1. April 1969 und dem 31. März 1971 unverändert geblieben und erstmals für das Milchwirtschaftsjahr 1971/72 um 5,8 % auf 109,00 Eur/t, darauf für 1972/73 um weitere 8 % auf 117,70 Eur/t angehoben worden, doch lagen die Erlösverbesserungen für Milch in einzelnen Ländern z.T. erheblich darüber. In Frankreich und Italien z.B. stiegen die Durchschnittserlöse in drei aufeinanderfolgenden Jahren (1970-1972) um mehr als 10 % jährlich. — Der Spielraum für Preiserhöhungen war hier allerdings auch durch die Abwertung der Währungen größer als in anderen Ländern und er wurde zumindest in Frankreich gezielt für Preissteigerungen bei tierischen Erzeugnissen genutzt. — Regelmäßige, wenn auch schwächere Erlösverbesserungen wurden auch in den Niederlanden und Luxemburg erzielt, während in Deutschland und Belgien ein Erlösanstieg erst 1971 bzw. 1972 spürbar wurde. Den Unterschieden in der Preisentwicklung entsprechend reagierten die Erzeuger in den einzelnen Ländern unterschiedlich schnell und unterschiedlich stark durch erneute Aufstockung der Milchkuhbestände, leistungsgerechtere Fütterung der Kühe und Einschränkung des intermediären Milchverbrauchs.

Abschließend kann festgestellt werden, daß die aus Mengen und Preisen resultierende Entwicklung des Endproduktionswertes an Milch seit 1963 derjenigen bei Rindern und Kälbern durchaus ähnlich gewesen ist. Zwar ist die Preisentwicklung bei Milch im allgemeinen stärker von den im Rahmen der gemeinsamen Marktorganisation festgesetzten Preisen abhängig, als das bei Rind- und Kalbfleisch der Fall ist, produktionstechnische und ökonomische Zusammenhänge zwischen beiden Erzeugnissen bewirkten jedoch zumindest unter den bisher in der Gemeinschaft vorherrschenden Verhältnissen eine enge Koppelung und den relativen Gleichlauf der Zeitreihen.

Bei *Eiern* und *Geflügelfleisch* war die Produktionsentwicklung längerfristig in erster Linie von der Aufnahmefähigkeit des Marktes bestimmt, während technische Fortschritte in Züchtung, Fütterung und Haltung der Tiere sowie der Wettbewerb innerhalb des Gemeinsamen Marktes für die gedämpfte Preisentwicklung den Ausschlag gegeben haben. Zyklische Anpassungsprozesse waren vor allem bei Eiern ausgeprägt. Sie müssen hier wie auch bei Geflügel im Zusammenhang mit der jeweiligen Marktlage bei Rind- und Schweinefleisch gesehen werden. So ist das Zusammentreffen von starker Produktionsausweitung (+ 5,0 %) und erhöhten Preisen (+ 2,3 %) bei einem durchschnittlichen Wechselkurseffekt in Höhe von + 1,1 % — Zahlen, die die Veränderungen am Eiermarkt der Gemeinschaft 1972 kennzeichnen —, im Hinblick auf ein insgesamt knappes und verteuertes Fleischangebot als Ausnahmesituation zu verstehen. Im Durchschnitt des vorangegangenen Jahrzehnts („1965“ bis „1970“) hatte die durchschnittliche Zuwachsrate des Wertes der Endproduktion (+ 2,7 % p.a.) deutlich unter derjenigen des Volumens (+ 4,75 % p.a.) gelegen. Anders als 1972 war also für diesen Zeitraum ein langsames Absinken der Eierpreise charakteristisch.

Insgesamt trugen Geflügelfleisch und Eier 1972 — trotz der relativ günstigen Jahresergebnisse, ohne die Berücksichtigung vorhandener, doch in diesem Falle geringen Wechselkurseffekte — mit je 4,2 % im Sechs-Länder-Durchschnitt weniger zum Endproduktionswert der Landwirtschaft bei als zu Beginn der 60er Jahre (4,3 bzw. 5,4 %).

Die Vorleistungen der Landwirtschaft

Die Vorleistungen der Landwirtschaft, d.h. der Verbrauch der Landwirtschaft an zugekauften Betriebsmitteln, die laufenden Ausgaben für Unterhaltung und Reparatur dauerhafter Investitionsgüter (Maschinen, Geräte, Gebäude) sowie für Dienstleistungen anderer Wirtschaftsbereiche, waren 1972 in der Gemeinschaft (EUR-6) wertmäßig um 10,6 % auf 16,33 Mrd Eur angestiegen. Berücksichtigt man auch hier den Effekt der Wechselkursänderungen (+ 1,8 %), so trugen Mehrverbrauch und „Preis“-Anstieg fast gleichmäßig (mit

¹⁾ Ein Rückgang der Milchleistungen innerhalb des genannten Zeitraumes ist vom EUROSTAT für Frankreich und Belgien ausgewiesen.

+ 4,5 bzw. + 4,0 %) zur Ausgabensteigerung bei. Der Mehrverbrauch entsprach damit (volumenmäßig) ziemlich genau dem jährlichen Verbrauchszuwachs während des vorangegangenen Jahrfünfts („1965“ bis „1970“), doch hatte die Ausgabensteigerung damals infolge geringerer Zuwachsraten der Preise durchschnittlich nur rund 7 % betragen.

Die Entwicklung verlief in den einzelnen Ländern der Gemeinschaft keineswegs einheitlich, was hier für die Gesamtausgaben der Landwirtschaft durch die Extremwerte der durchschnittlichen jährlichen Veränderungsdaten („1965“ bis „1970“) hinreichend angedeutet sein mag :

Wert der Vorleistungen :

Deutschland	+ 4,6 %
Frankreich	+ 9,5 %

Volumen :

Deutschland	+ 3,1 %
Belgien	+ 6,2 %

„Preise“ :

Deutschland	+ 1,4 %
Frankreich	+ 3,6 %

Auch für einzelne Länder lassen sich beträchtliche Unterschiede in den Zuwachsraten aufeinanderfolgender Jahre aufzeigen. So betragen die Veränderungen des Vorleistungsvolumens im Falle Belgiens (jeweils gegenüber dem Vorjahr) 1969 : + 5,1 %, 1970 : + 12,0 %, 1971 : - 2,7 %, 1972 : + 16,6 %.

Wenn derartige Unterschiede ohne zusätzliche Informationen nur unzureichend und unter Vorbehalt ökonomisch erklärt werden können, so hängt das einmal mit der sicherlich ungenügenden Untergliederung der Vorleistungen in der landwirtschaftlichen Gesamtrechnung zusammen. Es ist aber darüber hinaus auch grundsätzlich dadurch bedingt, daß die an sich schon wenig produktspezifischen landwirtschaftlichen Produktionsmittel bereichsweise nur in Ausnahmefällen einzelnen Produktionsrichtungen zugeordnet werden können. Bei den Ausgaben der Landwirtschaft für Düngemittel, Energie, Material und Geräte sowie für Dienstleistungen wäre bereits eine Zuordnung zu so umfassenden Aggregaten wie Pflanzenproduktion oder Tierproduktion wenig sinnvoll. Von den größeren Ausgabepositionen können somit allein die Vorleistungen an Futtermitteln einem speziellen Teil der Endproduktion der Landwirtschaft, nämlich dem Wert der tierischen Endproduktion, gegenübergestellt werden. Nur sie sollen daher im folgenden näher betrachtet werden.

Die Ausgaben der Landwirtschaft für zugekaufte Futtermittel machten „1970“ in Belgien und in den Niederlanden rund zwei Drittel der gesamten Vorleistungen aus, in Frankreich dagegen nur gut ein Viertel. Gemessen am Wert der tierischen Endproduktion erreichten die Futtermittelzukaufe in Belgien und in den Niederlanden allerdings auch 45 % gegenüber 15 % in Frankreich. Die starke Ausrichtung der belgischen und niederländischen Landwirtschaft auf tierische Veredelungserzeugnisse und die für diese Länder besonders typische Ausweitung der betrieblichen Futtergrundlage durch Futtermittelzukauf kommen in den genannten Zahlen zutreffend zum Ausdruck. Im Falle der Niederlande ist der Umfang des Futtermittelzukaufs aber auch deshalb so hoch, weil praktisch die gesamte Getreideernte von den Produzenten verkauft und nur weniger als 5 % der Ernte direkt in den bereichsinternen Verbrauch fließen — in Frankreich, Italien, Belgien und Luxemburg macht („1970“) die bereichsinterne Verwendung 27-35 % der Getreideernte aus, in Deutschland 58 %. Als zusätzliche Bestimmungsfaktoren des Futtermittelzukaufs müssen ferner die unterschiedliche Struktur und Intensität der tierischen Erzeugung — d.h. vor allem das Verhältnis von bodenabhängiger zu bodenunabhängiger Viehhaltung, der Kraftfutteraufwand in Rindermast und Milcherzeugung sowie die unterschiedliche Bedeutung der Kälbermast auf der Grundlage industriell hergestellter Milchaustausch-Futtermittel — angesehen werden.

Auch hinsichtlich der jährlichen Zuwachsraten der Futtermittelzukaufe können die von Land zu Land bestehenden Unterschiede hier nur vage erklärt werden. Während der zweiten Hälfte der 60er Jahre nahm der Futtermittelzukauf in Belgien und in den Niederlanden volumenmäßig mit 8,8 bzw. 6,9 % p.a. stärker zu als in irgendeinem anderen der sechs Länder (Italien + 6,3 %, Frankreich + 5,0 %, Luxemburg + 4,0 % und Deutschland + 3,8 %). Die Ausdehnung der Viehhaltung über die betriebliche Futtergrundlage hinaus und eine zunehmende Ergänzung wirtschaftseigener Futterrationen durch zugekaufte Eiweißträger haben die hohen Zuwachsraten wesentlich mitbestimmt. Dieser an sich triviale Zusammenhang entzieht sich jedoch einer raschen Quanti-

fizierung, weil dabei eine ganze Reihe weiterer Faktoren (z.B. die jeweils verfügbare Menge wirtschaftseigener Futtermittel, die Aufteilung des Futtermittelverbrauchs nach Vieharten bzw. Produktionszweigen etc.) zu berücksichtigen wäre. Immerhin kann in Ergänzung der oben bereits für Belgien genannten jährlichen Zuwachsraten des Gesamtvolumens der Vorleistungen auf die entsprechenden Veränderungen im Volumen der Futtermittelzukaufe 1969 : + 8,7 %, 1970 : + 16,4 %, 1971 : - 2,9 %, 1972 : + 14,5 % und im Volumen der Endproduktion an Schweinen, Geflügel und Eiern 1969 : + 6,6 %, 1970 : + 21,6 %, 1971 : + 3,9 %, 1972 : + 10,0 % hingewiesen werden. Der zwischen diesen beiden Zahlenreihen bestehende Zusammenhang ist zwar — vor allem wegen des Einsatzes zugekaufter Futtermittel in den Produktionszweigen der Rinderhaltung sowie wegen der Tatsache, daß zugekaufte Futtermittel die wirtschaftseigenen in der Regel nur ergänzen und deshalb Schwankungen im Viehbestand durch überproportionale Veränderungen widerspiegeln können — nicht sehr eng, aber deutlich genug. Im Hinblick auf die begrenzte Aussagekraft dieser Gegenüberstellung erscheint es zweckmäßig, die Analyse der Bestimmungsfaktoren für die Entwicklung der Vorleistungen einer eingehenderen Untersuchung¹⁾ vorzubehalten und von weiteren Vergleichen entsprechender Zuwachsraten anderer Länder abzusehen.

Auf eine Berechnung der für die einzelnen Länder in Wert- und Volumenentwicklung implizierten Veränderungen der „Preis“-Komponente kann hier ebenfalls verzichtet werden, weil sich gezeigt hat, daß diese wegen fehlender Angaben über die jeweilige quantitative und qualitative Zusammensetzung der Futtermittelzukaufe weder im Zeitreihenvergleich noch im Ländervergleich mit ausreichender Sicherheit und Informationsgewinn beurteilt werden kann.

Die Wertschöpfung der Landwirtschaft

Gemessen an der jeweiligen Endproduktion erreicht die Wertschöpfung der Landwirtschaft in den einzelnen Ländern der Gemeinschaft unterschiedlich hohe Anteile (1972) :

	Bruttowertschöpfung zu Marktpreisen (in % der Endproduktion der Landwirtschaft des jeweiligen Landes)	Nettowertschöpfung zu Faktorkosten
--	---	---------------------------------------

Deutschland	54,3	43,0
Frankreich	67,6	60,3
Italien	74,5	65,2
Niederlande	54,1	49,7
Belgien	51,3	47,8
Luxemburg	60,3	48,2

Je höher der Anteil der Wertschöpfung an der Endproduktion der Landwirtschaft eines Landes ist, desto „einseitiger“ ist dieser Produktionsbereich im allgemeinen (d.h. bei etwa vergleichbarer Output-Zusammensetzung und vergleichbarem Preis- und Produktivitätsniveau) auf die Nutzung der bereichseigenen Produktionsfaktoren ausgerichtet.

Im Hinblick auf die unten folgende Beurteilung einiger Aspekte in der Entwicklung der Wertschöpfung soll aber auch auf einen anderen Zusammenhang aufmerksam gemacht werden : Je nach der Höhe des Anteils der Wertschöpfung an der Endproduktion können in verschiedenen Ländern gleiche relative Veränderungen im Preis- (oder Mengen-) niveau von landwirtschaftlichen Erzeugnissen bzw. Betriebsmitteln unterschiedliche Effekte auf das Einkommen der Landwirtschaft haben. So beträgt z.B. bei einem Anteil der Wertschöpfung von 50 % und einem durchschnittlichen Anstieg der Erzeugerpreise um 2 % (4 %) sowie der Betriebsmittelpreise um 3 % der gemeinsame Effekt dieser Preisniveauänderungen auf die Wertschöpfung + 1,0 % (+ 5,0 %). Bei einem Anteil der Wertschöpfung von 75 % beträgt der Preiseffekt für die gleichen Preisniveauänderungen dagegen + 1,67 % (+ 4,33 %).

¹⁾ Voraussetzung einer solchen Analyse wäre selbstverständlich auch die genaue Kenntnis der Entstehung der in der landwirtschaftlichen Gesamtrechnung ausgewiesenen Zahlen.

PRODUKTION UND WERTSCHÖPFUNG DER LANDWIRTSCHAFT IN DER EWG

(IN JEWEILIGEN PREISEN, 1963 = 100)

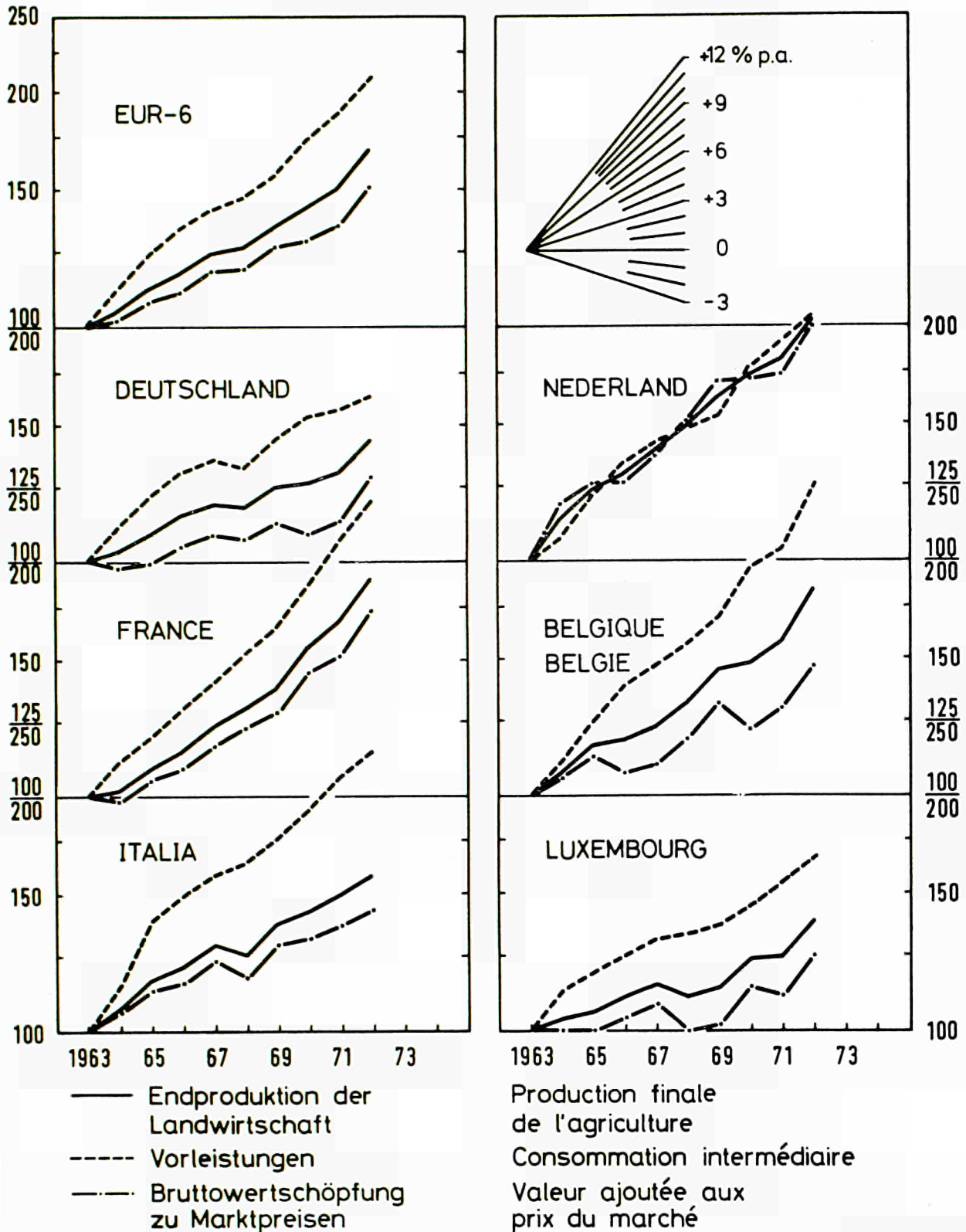

IfIM 01174

Die *Bruttowertschöpfung zu Marktpreisen* ist zwar kein optimaler Maßstab für das Einkommen eines Wirtschaftsbereichs, denn sie enthält einerseits die Abschreibungen für die Nutzung dauerhafter Produktionsmittel und schließt andererseits den Saldo der Transferzahlungen (Subventionen abzüglich indirekter Steuern) nicht mit ein. Da jedoch Abschreibungen und Transferzahlungen nur in jeweiligen Preisen, nicht ohne weiteres aber auch in konstanten Preisen ausgewiesen werden können, wird die Bruttowertschöpfung als bereichsspezifische Einkommensgröße im folgenden für die Darstellung der Einkommensentwicklung herangezogen.

Die Veränderungen im Preis- und Mengenniveau von Endproduktion und Vorleistungen (im obigen Beispiel für Preise schematisch vorgegeben) können ebenso wie ihre Auswirkungen auf das Einkommen der Landwirtschaft (im Beispiel nach Art eines gewogenen Durchschnitts errechnet) direkt aus den Angaben der Landwirtschaftlichen Gesamtrechnung ermittelt werden. Da Endproduktion und Vorleistungen in jeweiligen und in konstanten Preisen ausgewiesen sind, läßt sich das jeweilige Preisniveau (gegenüber dem der Basisperiode) durch Division von Wert durch Volumen bestimmen. Entsprechend lassen sich die Bruttowertschöpfung als Wertdifferenz und als Volumendifferenz darstellen und ein „Preis“-Index als Quotient beider Differenzen angeben. Während die Volumendifferenz die Auswirkungen von Volumen-(Mengen-)änderungen bei Endproduktion und Vorleistungen widerspiegelt, vereinigt der „Preis“-Index die Effekte von Preisveränderungen bei landwirtschaftlichen Produkten und Betriebsmitteln (gegenüber derselben Basisperiode, die in der Volumenrechnung zugrunde gelegt wurde) auf sich. Preis- und Mengeneffekte zusammen ergeben — multiplikativ miteinander verknüpft — die Wertveränderungen der Bruttowertschöpfung, die also aus Änderungen des Produktionswertes und des Wertes der Vorleistungen resultieren.

Auf den Versuch, den Mengeneffekt in zwei Komponenten weiter zu zerlegen, von denen die eine die Auswirkungen veränderter Produktivitäten, die andere die Auswirkungen veränderter Inputniveaus auf die Höhe der Bruttowertschöpfung sichtbar machen könnte, wird hier bewußt verzichtet. Die Schwierigkeiten, bei einer solchen Quantifizierung auch nur die wesentlichsten Sondereinflüsse (z.B. Ernteschwankungen, Bestandsveränderungen, Verschiebungen in der Verwendung der Bodenproduktion etc.) zu eliminieren und die bestehenden Strukturunterschiede in Endproduktion und Vorleistungen bei einem Mehr-Länder-Vergleich angemessen zu berücksichtigen, wären beträchtlich. Darüber hinaus würde ein derartiger Versuch eine ganze Reihe zum Teil recht weitreichender Hypothesen erforderlich machen.

Die hier durchgeführte Isolierung von Preis- und Mengeneffekten in den Zuwachsraten der Bruttowertschöpfung der Landwirtschaft ist demgegenüber einfach vorzunehmen. Außerdem ist ihr Ergebnis dann relativ unproblematisch zu interpretieren, wenn Preis- und Mengeneffekte als Resultat von Veränderungen im Preis- und Mengenniveau der Endproduktion und/oder der Vorleistungen gedeutet werden. Dieser Interpretationsmöglichkeit wird auch im folgenden der Vorzug gegeben vor der Alternative, Preis- und Mengeneffekte unmittelbar als Indikatoren von Preis- und Mengenänderungen der von der Landwirtschaft erbrachten Leistung (Wertschöpfung) anzusehen. Das zweite Erklärungsmodell wäre sinnvoll anwendbar, wenn die Gesamtleistung der Landwirtschaft den einzelnen Produktionsfaktoren zugeordnet oder zumindest nach Produktionsrichtungen untergliedert werden könnte. Dafür reichen aber die verfügbaren Informationen nicht aus.

Die durchschnittlichen jährlichen Zuwachsraten von Endproduktion, Vorleistungen und Bruttowertschöpfung sind in Übersicht 2 ausgewiesen. Dabei sind für alle Wertveränderungen die zugehörigen Preis- und Mengen-(Volumen-)veränderungen für jeweils drei verschiedene Zeiträume angegeben. Die jüngste Entwicklung wird von der für 1972 errechneten Zuwachsrate aufgezeigt. Sie sollte in erster Linie mit der Entwicklung seit dem Beginn der Gemeinsamen Agrarpreispolitik, d.h. mit dem Durchschnitt der Jahreszuwachsraten von 1968, 1969, 1970 und 1971 verglichen werden. Die durchschnittlichen jährlichen Veränderungen während des Jahrfünfts „1965“ bis „1970“ beziehen sich auf eine Basisperiode vor Einsetzen der Harmonisierungsbemühungen auf den Agrarmärkten; sie sind in mehreren Fällen durch Basiseffekte verzerrt.

Für alle Länder der Gemeinschaft (EUR-6) ist 1972 ein Jahr außergewöhnlich günstiger Einkommensentwicklung gewesen. Mit Ausnahme Italiens erreichte die Zuwachsraten der Bruttowertschöpfung der Landwirtschaft die Größenordnung von 15%. Dabei hatten sich (abgesehen von der Entwicklung in Deutschland und den Niederlanden) aus der Volumenentwicklung von Endproduktion und Vorleistungen negative

Mengeneffekte ergeben, doch standen diesen außerordentlich hohe positive Preiseffekte (bis zu 19%) gegenüber.

Die wichtigsten Hintergründe dieser Entwicklung sind bereits mit der Erläuterung von Endproduktion und Vorleistungen aufgezeigt worden und brauchen hier nicht wiederholt zu werden. Betrachtet man daher die Veränderungen während der Jahre 1968 bis 1971, so zeigt sich, daß in den Niederlanden und in Belgien die Expansion der Erzeugung (Volumen der Endproduktion) und die (relativ stärkere) Zunahme des Vorleistungsvolumens in hohem Maße zur Einkommenssteigerung beigetragen haben. Der Mengeneffekt betrug hier + 3% jährlich gegenüber rund + 1,5% in Deutschland und Frankreich. Er war in Italien nur geringfügig größer als Null, in Luxemburg aber stark negativ.

Hinsichtlich des Preisniveaus für landwirtschaftliche Produkte verzeichnete Frankreich den bei weitem steilsten Anstieg. Das Vierjahresmittel (1968-1971) der Zuwachsraten lag hier mit 5,3% gut doppelt so hoch wie in Italien, den Niederlanden und Belgien. In Deutschland war der Anstieg der Durchschnittspreise bei landwirtschaftlichen Erzeugnissen so gering (+ 0,5%), daß zusammen mit dem knapp 2%igen Preisanstieg bei Vorleistungen ein negativer Preiseffekt für die Bruttowertschöpfung resultierte. Die unterschiedliche Entwicklung der Bruttowertschöpfung in Deutschland und Frankreich war also fast ausschließlich die Folge unterschiedlicher Preiseffekte (- 0,5 bzw. + 5,3% p.a.). Dabei ergab sich die für die deutsche Landwirtschaft ungünstige Situation trotz der vergleichsweise niedrigen Zuwachsraten der „Vorleistungspreise“, während für die französische Landwirtschaft selbst die beobachtete hohe Zuwachsraten dieses Preisniveaus angesichts der hohen Preissteigerungen bei landwirtschaftlichen Erzeugnissen und eines geringeren Anteils der Vorleistungen am Wert der Endproduktion (statistisch) weniger gravierend war.

Die *Nettowertschöpfung zu Faktorkosten* enthält die Faktor- und Transfereinkommen eines Produktionsbereichs. Sie ist für bereichsweise Einkommensvergleiche daher besonders geeignet. Gerade im Mehr-Länder-Vergleich empfiehlt es sich aber, über die Entwicklung von Nominaleinkommen hinaus auch die Realeinkommen insgesamt und je Erwerbstatigen in die Betrachtung miteinzubeziehen. Die in der Landwirtschaftlichen Gesamtrechnung ausgewiesene Nettowertschöpfung zu Faktorkosten ist daher für jedes Land mit Hilfe des Preisindex des Bruttoinlandsproduktes deflationiert und durch die Anzahl der Erwerbstatigen in der Landwirtschaft dividiert worden. Wegen einiger Vorbehalte hinsichtlich der Erwerbstatigen-Statistik ist das Ergebnis hier allerdings nicht in absoluten Beträgen, sondern nur in relativen Veränderungen dargestellt worden¹⁾.

Bruttowertschöpfung zu Marktpreisen — die im Zusammenhang mit Preis- und Mengeneffekten verwendete Einkommensgröße — und Nettowertschöpfung zu Faktorkosten — der im folgenden gebrauchte Maßstab — haben sich in den verschiedenen Ländern und Zeitperioden teils parallel, teils unterschiedlich entwickelt (vgl. Übersichten 2 und 3). Dies sei hier nur vermerkt und ohne Kommentar hingenommen. Bei größerem Vertrauen in die Genauigkeit und Vergleichbarkeit der in der Landwirtschaftlichen Gesamtrechnung für Abschreibungen, Subventionen und indirekte Steuern ausgewiesenen Zahlen könnte deren Entwicklung zur Erklärung der erwähnten Unterschiede herangezogen werden. Dabei müßte auch die jeweilige Bedeutung von Abschreibungen und Transferzahlungen in Betracht gezogen werden, die mit dem gemachten Vorbehalt z.B. in Relation zur Endproduktion der Landwirtschaft von 1972 wie folgt verdeutlicht werden kann:

	Abschreibungen	Subventionen	indir. Steuern
	(in % der Endproduktion der Landwirtschaft des jeweiligen Landes)		
Deutschland	11,3	5,4	2,5
Frankreich	7,3	1,6	2,1
Italien	9,3	3,9	0,7
Niederlande	4,4	0,1	1,5
Belgien	3,5	0,2	:
Luxemburg	12,1	0	0,9

¹⁾ Für die Niederlande sind die Erwerbstatigen in der Landwirtschaft vom EUROSTAT in Vollarbeitskräften (man-years) ausgewiesen, deren Verminderung im Zeitablauf den Rückgang der Erwerbstatigenzahl wahrscheinlich unterschätzt. Trifft diese Vermutung zu, so müßten die Zuwachsraten des Realeinkommens je Erwerbstatigen bzw. der ebenfalls in Übersicht 3 angegebenen Produktivität entsprechend (nach oben) korrigiert werden.

Übersicht 2 : Preis- und Mengeneffekte in den Zuwachsraten¹⁾ von Endproduktion, Vorleistungen und Wertschöpfung der Landwirtschaft (in % p.a.).

	D	F	I	NL	B	L
Endproduktion der Landwirtschaft						
Wert						
Ø „1965“-„1970“	3,1	7,3	4,4	7,1	5,7	2,5
Ø 1968 - 1971	2,4	8,0	3,9	6,9	6,4	2,2
1972	9,5	13,7	5,6	12,2	17,1	10,9
Volumen						
Ø „1965“-„1970“	3,6	3,0	2,7	4,7	4,5	0,9
Ø 1968 - 1971	1,9	2,6	1,1	4,6	3,7	0,9
1972	0,3	0,3	2,9	4,7	4,7	1,3
„Preis“						
Ø „1965“-„1970“	— 0,4	4,1	1,7	2,3	1,1	1,6
Ø 1968 - 1971	0,5	5,3	2,7	2,2	2,6	3,0
1972	9,2	14,0	8,8	7,2	11,8	9,4
Vorleistungen						
Wert						
Ø „1965“-„1970“	4,6	9,5	7,6	7,5	9,0	4,1
Ø 1968 - 1971	3,9	11,3	7,6	7,7	9,1	4,3
1972	4,2	12,1	7,5	8,3	20,2	7,3
Volumen						
Ø „1965“-„1970“	3,1	5,7	4,7	5,7	6,2	3,9
Ø 1968 - 1971	2,1	5,6	4,2	6,3	4,9	4,4
1972	— 0,1	7,2	3,7	4,7	16,6	6,0
„Preis“						
Ø „1965“-„1970“	1,4	3,6	2,7	1,7	2,6	0,2
Ø 1968 - 1971	1,8	5,4	3,3	1,3	4,1	0,1
1972	4,3	4,5	3,7	3,4	3,1	1,2
Bruttowertschöpfung zu Marktpreisen						
Wert						
Ø „1965“-„1970“	1,9	6,3	3,6	6,8	3,3	1,5
Ø 1968 - 1971	1,2	6,6	2,8	6,3	4,4	0,9
1972	14,3	14,4	5,0	15,7	14,3	13,4
Volumen (Mengeneffekt)						
Ø „1965“-„1970“	4,0	1,9	2,2	4,0	3,3	— 1,4
Ø 1968 - 1971	1,7	1,4	0,3	3,2	2,9	— 5,0
1972	0,6	— 3,9	— 4,8	4,6	— 4,5	— 3,2
„Preis“ (Preiseffekt)						
Ø „1965“-„1970“	— 2,0	4,4	1,3	2,7	0,1	2,9
Ø 1968 - 1971	— 0,5	5,3	2,4	3,0	1,4	6,1
1972	13,6	19,1	10,3	10,6	19,7	17,1

¹⁾ Ø „1965“-„1970“ : durchschnittliche jährliche Veränderung Ø 1969-1971 gegenüber Ø 1964-1966 (Zinsszins).
 Ø 1968-1971 : arithmetisches Mittel aus vier Jahreszuwachsraten.
 1972 : Zuwachsrate gegenüber dem Vorjahr.

Übersicht 3 : Zuwachsraten ¹⁾ von Einkommen und Produktivität
in der Landwirtschaft (in % p.a.)

	D	F	I	NL	B	L
Nettowertschöpfung zu Faktorkosten, nominal						
Ø „1965“-„1970“	1,5	6,2	4,2	5,2	3,4	0,5
Ø 1968 - 1971	2,2	6,5	2,9	5,2	4,5	— 0,4
1972	9,9	16,1	2,3	17,4	16,2	17,3
Preisindex des Bruttoinlandsprodukts						
Ø „1965“-„1970“	3,4	4,7	3,6	5,1	4,0	4,8
Ø 1968 - 1971	5,0	5,8	4,7	5,6	4,2	6,0
1972	6,1	5,7	6,0	9,1	5,9	5,0
Nettowertschöpfung zu Faktorkosten, real						
Ø „1965“-„1970“	— 1,8	1,5	0,6	0,1	— 0,5	— 1,2
Ø 1968 - 1971	— 2,6	0,6	— 1,8	— 0,4	0,3	— 6,2
1972	3,6	9,9	— 3,4	7,6	9,8	11,7
Anzahl der Erwerbstätigen in der Landwirtschaft						
Ø „1965“-„1970“	— 4,9	— 3,6	— 5,2	— 3,3	— 5,0	— 4,2
Ø 1968 - 1971	— 5,5	— 3,6	— 5,3	— 3,2	— 5,3	— 3,8
1972	— 7,0	— 4,0	— 8,1	— 1,6	— 6,0	— 6,7
Nettowertschöpfung zu Faktorkosten, real und je Erwerbstätigen						
Ø „1965“-„1970“	3,2	5,2	6,1	3,4	4,7	0,2
Ø 1968 - 1971	3,1	4,5	3,8	3,0	6,0	— 2,5
1972	11,4	14,4	5,1	9,3	16,7	19,7
Volumen der Bruttowertschöpfung je Erwerbstätigen						
Ø „1965“-„1970“	9,3	5,7	7,8	7,6	8,7	3,0
Ø 1968 - 1971	7,7	5,3	6,0	6,7	8,7	— 1,4
1972	8,2	0,1	3,5	6,3	1,5	3,7

¹⁾ Vgl. Fußnote in Übersicht 2.

Die Unterschiede im Anstieg des allgemeinen Preisniveaus und im Rückgang der Anzahl der Erwerbstätigen in der Landwirtschaft sind von Land zu Land, aber auch von Jahr zu Jahr so bedeutend gewesen, daß die Zuwachsraten von Nominal-einkommen insgesamt und Realeinkommen je Erwerbstätigen oft beträchtliche Differenzen aufweisen (vgl. Übersicht 3). Während z.B. in Frankreich der durchschnittliche Anstieg (1968-1971) der Nettowertschöpfung zu Faktorkosten insgesamt nominal 6,5 % betrug, erhöhte sich das Realeinkommen je Erwerbstätigen „nur“ um 4,5 % p.a. Auch in den Niederlanden und in Luxemburg wurde der allgemeine Preisanstieg statistisch nicht durch die „Abwanderungsrate“ der Erwerbstätigen ausgeglichen, so daß die Realeinkommen je Erwerbstätigen nur um 3,0 % p.a. stiegen bzw. sogar um 2,5 % p.a. sanken. Die übrigen Länder dagegen verzeichneten (1968-1971) Abwanderungsraten, die absolut höher lagen als die Zuwachsraten des allgemeinen Preisniveaus. Das Realeinkommen je Erwerbstätigen stieg daher in Deutschland, Italien und Belgien mit 3,1 %, 3,8 % bzw. 6,0 % steiler an als das nominale Bereichseinkommen der Landwirtschaft.

Im Hinblick auf das Jahr 1972 wird die bereits früher gemachte Aussage einer außerordentlich günstigen Einkommensentwicklung durch die Zuwachsraten der Realeinkommen je Erwerbstätigen nur bestätigt. Das von der Bruttowertschöpfung her bekannte relativ einheitliche Bild einer ca. 15 % Zuwachsrate (ausgenommen Italien) muß jedoch für die Entwicklung der Realeinkommen je Erwerbstätigen korrigiert werden. Zwischen den Extremwerten von + 5 % (Italien) und + 20 % (Luxemburg) erreichten Deutschland und die Niederlande rd. 10 %, Frankreich und Belgien rd. 15 % Realeinkommenszuwachs aus landwirtschaftlicher Tätigkeit (d.h. ohne Berücksichtigung außerlandwirtschaftlicher Einkommen der landwirtschaftlichen Erwerbstätigen).

Im Zusammenhang mit dem Einkommen der Landwirtschaft sollten auch Produktivität, Abschreibungen und Nettoinvestitionen gesehen werden. Angesichts der Schwierigkeiten, die letzteren

in befriedigender Weise zu messen, stößt deren Beurteilung jedoch auf große Probleme.

Das Volumen der Bruttowertschöpfung je Erwerbstätigen ist zwar ein durchaus übliches, aber keinesfalls unverzerrtes Maß für die (Arbeits-)Produktivität eines Wirtschaftsbereichs. Denn obwohl die Bruttowertschöpfung das Ergebnis des Einsatzes von Arbeit und Kapitalgütern ist, wird der Kapitaleinsatz in dem genannten Produktivitätsmaß weder im Zähler noch im Nenner explizit berücksichtigt. Der durchweg hohe jährliche Produktivitätszuwachs (vgl. Übersicht 3) ist also nur vordergründig als Outputsteigerung je Arbeitseinheit anzusehen; dahinter steht die Ausstattung der Arbeitskraft mit Kapital sowie der technische Fortschritt mit Kapazitäts-, Substitutions- und Struktureffekten des gesamten Faktoreinsatzes.

Im Gegensatz zu den Verhältnissen in der gesamten Volkswirtschaft sind für die Landwirtschaft der hier betrachteten sechs Länder die Abschreibungen für die Nutzung dauerhafter Produktionsmittel in der Regel größer gewesen als die Nettoanlageinvestitionen¹⁾. Um 1970 lag der Anteil der Nettoanlageinvestitionen an den Bruttoanlageinvestitionen für die deutsche, italienische und belgische Landwirtschaft zwischen 30 und 35 % (gegenüber etwa 55 bis 60 % im Durchschnitt der gesamten Volkswirtschaft). Für Frankreich und die Niederlande betragen die entsprechenden Anteile rd. 45 bzw. 50 % (gesamtwirtschaftlich etwa 60 bis 65 %). Allein in Luxemburg übertrafen (den Angaben der Landwirtschaftlichen Gesamtrechnung zufolge) von 1963 bis einschließlich 1970 die Abschreibungen

¹⁾ Da über die Berechnung der Abschreibungen nur sehr lückenhafte Informationen vorliegen, muß davon abgesehen werden, die Unterschiede allein als Folge unterschiedlicher bereichsspezifischer Wachstumschancen zu deuten. Wesentliche Unterschiede in den durchschnittlichen Abschreibungsfristen könnten sich evtl. als Ursache erweisen.

PRODUKTIVITÄT UND EINKOMMEN DER LANDWIRTSCHAFT IN DER EWG (1963=100)

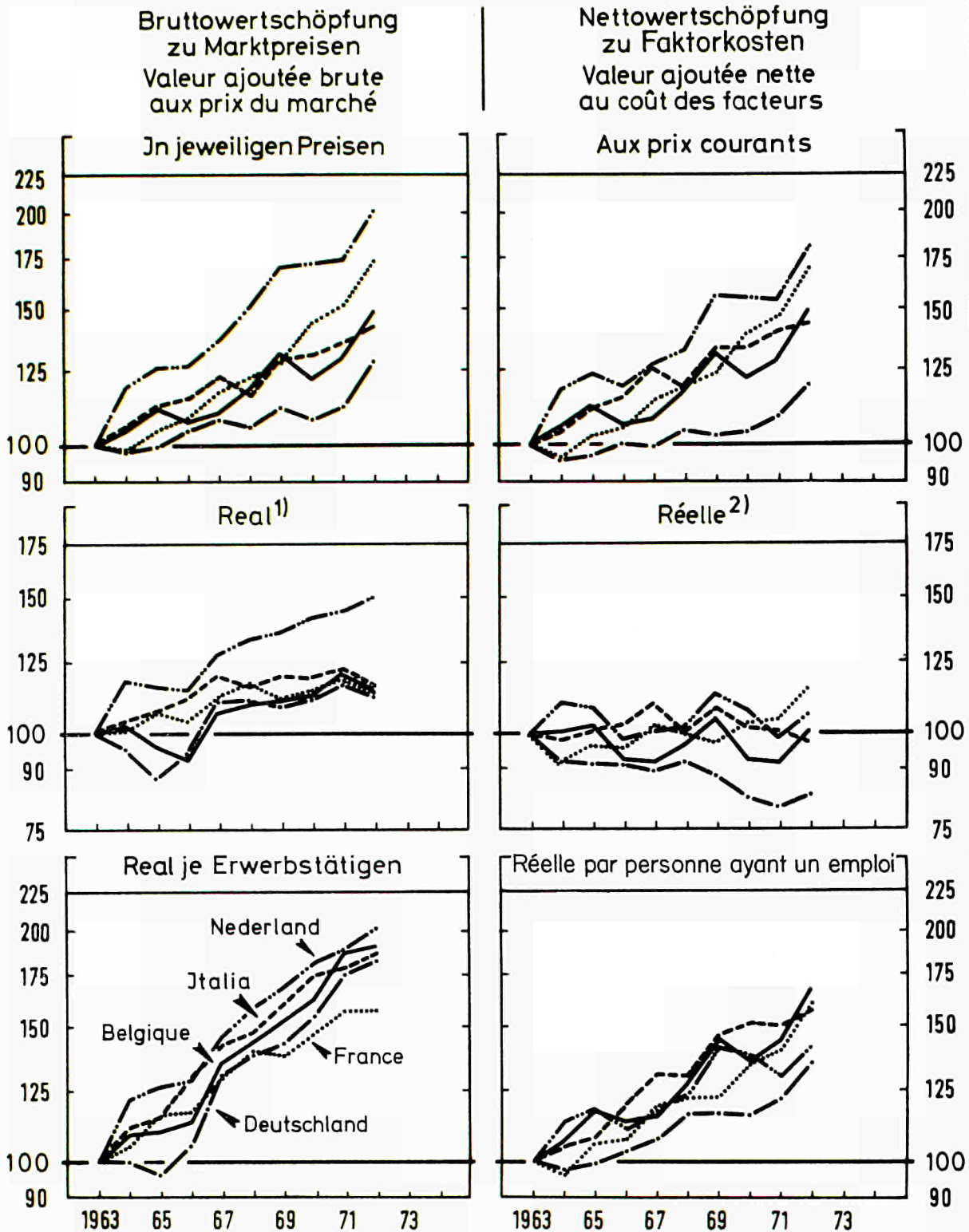

1) In Preisen von 1963

2) Deflationiert mit dem Preisindex des BIP

Aux prix de 1963

Corrigée de l'augmentation des prix du PIB

IfIM 01274

die Bruttoanlageinvestitionen. Daraus könnte geschlossen werden, daß in diesem Lande der Schrumpfungprozeß der Landwirtschaft nicht nur durch eine Abwanderung der Arbeitskräfte, sondern offenbar auch durch einen ständigen Kapitalabzug (Desinvestition) gekennzeichnet war.

ENTWICKLUNGEN IM VEREINIGTEN KÖNIGREICH UND IN DÄNEMARK

Die Angaben der Landwirtschaftlichen Gesamtrechnung für die neuen Mitgliedstaaten der Europäischen Gemeinschaften umfassen für das Vereinigte Königreich (UK) vier Jahre (1969-1972) und drei Jahre für Dänemark (1970-1972). Für Irland sind noch keine Zahlen ausgewiesen. Im Falle des UK liegt die landwirtschaftliche Gesamtrechnung bisher nur in jeweiligen Preisen und in Wirtschaftsjahren (Juni-Mai) vor. Für 1973, das erste Jahr der Mitgliedschaft dieser Länder in der Gemeinschaft, stellt die Landwirtschaftliche Gesamtrechnung also noch wesentliche Aufgaben der Vervollständigung. Darüber hinaus bleibt zu hoffen, daß trotz der unübersehbaren Schwierigkeiten, für zurückliegende Jahre vergleichbare Gesamtrechnungen zu erstellen, die in der Statistik noch bestehenden Lücken bald geschlossen werden können, denn das Interesse an Informationen über Stand und Entwicklung der Landwirtschaft in den drei Ländern beginnt nun einmal nicht erst mit dem Tage ihrer Mitgliedschaft.

Die Endproduktion der Landwirtschaft

Die Endproduktion der britischen Landwirtschaft umfaßte 1972 ca. 2,91 Mrd £ (6,97 Mrd Eur). Der Zuwachs gegenüber dem jeweiligen Vorjahr lag 1972 mit 14,5 % erheblich höher als 1971 (+ 7,7 %) und 1970 (9,3 %), resultierte aber — im Gegensatz zur Entwicklung in der Sechsergemeinschaft — in gleichem Ausmaß aus dem Anstieg der pflanzlichen und tierischen Endproduktion. Inwieweit Preise und Mengen zu dieser Entwicklung beigetragen haben, kann, solange entsprechende Angaben in konstanten Preisen fehlen, nicht ermittelt werden. Statistiken anderer Quellen lassen aber darauf schließen, daß zumindest 1972 der Preisanstieg überwog.

In Dänemark betrug die Endproduktion der Landwirtschaft 1972 ca. 16,63 Dkr (2,19 Mrd Eur), die jährlichen Zuwachsraten der Endproduktion hatten 1972 und 1971 etwa die gleiche Größenordnung wie im UK. Die Erzeugung erreichte hier 1972 mengenmäßig allerdings nur Vorjahresniveau, so daß die Wertsteigerung ausschließlich auf höhere Preise (und strukturelle Verschiebungen im Produktionsvolumen) zurückzuführen ist.

Die Endproduktion an pflanzlichen Erzeugnissen

Der Anteil des Getreides an der Endproduktion insgesamt schwankte während der letzten Jahre im Vereinigten Königreich und in Dänemark zwischen 8 und 12 %. Hohe Preise und gute Ernten trugen 1972 tendenziell zur Vergrößerung dieses Anteils bei¹⁾. Die Getreideernte erreichte im UK 15,5 Mio t und übertraf damit das bereits erhöhte Vorjahresergebnis noch um 526 000 t. In Dänemark war die Ernte um etwa 1 % auf 7,1 Mio t gestiegen. In beiden Fällen hatte die Höhe der Gerstenernte über das Gesamtergebnis entschieden, entfielen doch rd. 60 % (UK) bzw. 80 % (DK) der Getreidefläche allein auf diese Art. Während die Gerstenernte im Vereinigten Königreich allerdings bei unveränderter Anbaufläche das Vorjahresergebnis um 681 000 t übertraf (+ 8,0 %), kompensierte in Dänemark die fortgesetzte Flächenausweitung einen leichten Ertragsrückgang und ließ die Ernte um 133 000 t (+ 2,4 %) ansteigen.

¹⁾ Für Dänemark weisen nationale Quellen für 1972 einen Anstieg der Getreidepreisnotierung von 10 bis 15 % gegenüber dem Vorjahr aus. In dieser Größenordnung liegt auch der „Preis“-Anstieg, der sich aus den Quotienten von Endproduktionswert und -volumen errechnet. Das gilt jedoch nicht für Gerste, hier implizieren Wert- und Volumenentwicklung für 1972 einen „Preis“-Anstieg von 33,4 %, der — bei 16,1 % höheren Notierungen — weder ökonomisch noch statistisch erklärbar sein dürfte, sondern eher auf eine Inkonsistenz der landwirtschaftlichen Gesamtrechnung hinzuweisen scheint.

Der Kartoffelanbau ist — wie in der Sechsergemeinschaft auch — in beiden Ländern seit Jahren rückläufig. In 1972 lag die Ernte um 12 % (UK) bzw. 6 % (DK) unter der des Vorjahres. Den Angaben der landwirtschaftlichen Gesamtrechnung zufolge stieg aber gleichzeitig die Endproduktion an Kartoffeln um 8 bzw. 45 %. Aus Endproduktionswert und -volumen errechnet sich für Dänemark ein „Preis“-Anstieg, der mit rd. 50 % zweieinhalbfach so stark ausfiel wie der des Vorjahres²⁾.

Der Beitrag der Zuckerrüben zur Endproduktion der britischen und der dänischen Landwirtschaft machte 1972 etwa 1,7 bzw. 2,3 % aus. In Dänemark hatte der Produktionswert nach Zuwachsraten von 15 % (1971) und 20 % (1972) rd. 390 Mio Dkr erreicht. Im Vereinigten Königreich lag der Endproduktionswert 1972 zwar gut 12 % unter dem hohen Ergebnis von 1971, war aber mit rd. 50 Mio £ noch erheblich größer als 1969 und 1970.

Die Endproduktion an tierischen Erzeugnissen

Die Bruttoeigenerzeugung an Rind- und Kalbfleisch hatte 1971 und 1972 im Vereinigten Königreich etwa auf gleicher Höhe (bei 850 000 t Schlachtgewicht), zugleich aber rd. 5 % unter der von 1970 gelegen. In Dänemark fiel die Erzeugung von 220 000 t im Jahre 1970 auf 177 000 t in 1972 zurück. Beide Länder verzeichneten 1972 wieder deutliche Bestandsaufstockungen (ca. 5 %), wobei insbesondere die Zahl der für die Fleischerzeugung vorgesehenen Tiere stark zunahm.

Die Zuwachsraten der Endproduktion an Rindern und Kälbern übertrafen die der Fleischerzeugung bei weitem. Allein 1972 stieg der Endproduktionswert beider Länder um 30 %. Das war — wie aus dem Gesagten bereits hervorgeht — ausschließlich die Folge der ungewöhnlichen Preishausse auf den Schlachtrindermärkten.

Bei Schweinefleisch stagnierte die Erzeugung 1972 in beiden Ländern, doch erreichte die Endproduktion an Schweinen z.T. beträchtliche Zuwachsraten. Für die britische Landwirtschaft setzte sich mit einem preisbedingt 20 % höheren Endproduktionswert die expansionsfreundliche Marktentwicklung fort, während für die dänische Landwirtschaft die leichte Baisse des Vorjahres gerade ausgeglichen wurde.

Der Anteil der Milch am Gesamtwert der Endproduktion lag während der letzten Jahre in beiden Ländern zwischen 20 und 25 %. Damit kommt der Milch hier etwa die gleiche wirtschaftliche Bedeutung zu wie in Deutschland und in den Niederlanden. Das Vereinigte Königreich und Dänemark erreichten der Landwirtschaftlichen Gesamtrechnung zufolge im Endproduktionswert an Milch jährliche Zuwachsraten von 10-15 %, die zumindest im Falle Dänemarks aber vorwiegend preisbedingt waren.

Die britische Eierzeugung schwankte während der letzten fünf Jahre in einem relativ engen Bereich (weniger als $\pm 2\%$) um ein mittleres Niveau von rd. 15 Mrd Eiern pro Jahr. Einem leichten Produktionsanstieg (+ 2-3 %) stand 1972 ein relativ stärkerer Rückgang des Produktionswertes (— 7 %) gegenüber. In Dänemark setzte sich der seit 1969 anhaltende Produktionsrückgang fort. Der Produktionswert an Eiern übertraf 1972 allerdings infolge höherer Preise geringfügig das Vorjahresniveau.

Die Vorleistungen der Landwirtschaft

Der Wert der landwirtschaftlichen Vorleistungen nahm 1972 im Vereinigten Königreich und in Dänemark stärker zu als 1971, blieb aber mit Zuwachsraten von 10,3 % in dem einen bzw. 8,4 % in dem anderen Land deutlich unter dem Anstieg des Gesamtwertes der Endproduktion. In Dänemark hatte sich das Vorleistungsvolumen in den drei durch Zahlen belegten Jahren (1970-1972) praktisch nicht verändert, so daß die Ausgaben nach Maßgabe der Preissteigerungen und strukturellen Verschiebungen in der Zusammensetzung der Vorleistungen („Qualitätsveränderung“) anwuchsen.

²⁾ Die Angaben der Landwirtschaftlichen Gesamtrechnung implizieren für 1971 gegenüber 1970 rd. 20 % höhere Preise. Den Preisnotierungen zufolge war 1971 aber ein drastischer Preisverfall eingetreten: Im Jahresmittel wurden 20 Dkr/100 kg notiert gegenüber 56 Dkr 1970 und 30 Dkr 1972.

Futtermittel, die auch hier als einzige Untergruppe der von anderen Wirtschaftsbereichen zugekauften Betriebsmittel besonders erwähnt werden sollen, nahmen in beiden Ländern einen Großteil der laufenden Ausgaben ein. In Dänemark entfielen 1972 sogar mehr als die Hälfte des Vorleistungswertes auf diese Untergruppe (53 % gegenüber 45 % im UK). Gemessen am Wert der tierischen Endproduktion machten die Futtermittelzuzäufe in beiden Ländern etwa ein Drittel aus.

Die Wertschöpfung der Landwirtschaft

Für die Bruttowertschöpfung der Landwirtschaft zu Marktpreisen verblieben 1972 in Dänemark rd. 56 % des Endproduktionswertes. Im Vereinigten Königreich war der Gesamtwert der Vorleistungen 1972 mit 1,59 Mrd £ größer als die Bruttowertschöpfung. Vom Wert der Endproduktion entfielen auf die Bruttowertschöpfung nur ca. 45 % (vgl. auch Übersicht 1).

Aus den Angaben der Landwirtschaftlichen Gesamtrechnung lassen sich für Dänemark und das Vereinigte Königreich ansteigende Zuwachsraten der Bruttowertschöpfung errechnen. Sie lagen 1972 (gegenüber dem Vorjahr) etwa in gleicher Höhe wie in der Sechsergemeinschaft und betragen im UK 20,1 % (1971 : 14,4 %, 1970 : 4,7 %) bzw. in Dänemark 17,8 % (1971 : 8,4 %). In Dänemark resultierte 1972 der gesamte Wertzuwachs aus der gegenüber dem Vorjahr veränderten Preissituation bei landwirtschaftlichen Erzeugnissen und Betriebsmitteln (der „Preis“-Effekt betrug + 19,6 %). Dagegen war 1971 der gesamte Wertzuwachs das Ergebnis einer veränderten Input-Output-Volumenrelation gewesen (Mengeneffekt : + 8,8 %).

Zur weiteren Darstellung der Einkommensentwicklung kann hier nur noch ein Zahlenpaar angeführt werden : 1972 lag die Nettowertschöpfung zu Faktorkosten der britischen Landwirtschaft nominal um 7,6 % über der des Vorjahres; real und je Erwerbstitigen betrug der Einkommenszuwachs (bei einem Anstieg des allgemeinen Preisniveaus um 6,2 % und einem Rückgang der Zahl der Erwerbstitigen in der Landwirtschaft um nur 0,7 %) allerdings nur 1,9 %. Wegen eines Bruches in der Erwerbstitigen-Statistik kann die Entwicklung im UK nicht über mehrere Jahre verfolgt werden. Für Dänemark liegen in der landwirtschaftlichen Gesamtrechnung noch keine Angaben über die Höhe der Abschreibungen vor, so daß auch die Nettowertschöpfung zu Faktorkosten nicht ausgewiesen ist.

ZUSAMMENFASSUNG

Die landwirtschaftliche Gesamtrechnung für die sechs alten und — soweit bereits entsprechende Angaben vorliegen —

für die neuen Mitgliedstaaten der Europäischen Gemeinschaften zeigen, daß 1972 hinsichtlich der Einkommensentwicklung der Landwirtschaft ein recht günstiges Jahr gewesen ist. Der hohen Zunahme der Endproduktionswerte lag allerdings keine generelle Zunahme der Produktionsmengen zugrunde, sondern sie war im Gegenteil vorwiegend das Ergebnis außergewöhnlich stark angestiegener Erzeugerpreise. Insbesondere die Märkte für Kartoffeln, Gemüse und Obst bei den pflanzlichen Erzeugnissen sowie für Rinder und Kälber, Schweine, Milch und Eier, also praktisch alle wichtigeren tierischen Produkte, verzeichneten 1972 außergewöhnlich hohe Preissteigerungen gegenüber dem Vorjahr. Diese Entwicklung wog umso schwerer, als 1971 nicht von einem Vorherrschen ungewöhnlich niedriger Preise gesprochen werden konnte.

Die Vorleistungen der Landwirtschaft nahmen 1972 wertmäßig weniger stark zu als die Endproduktion, setzten aber volumemäßig den aufwärtsgerichteten Trend der vorausgegangenen Jahre unverändert fort. Dabei wurden von Land zu Land jedoch beträchtliche Unterschiede beobachtet.

Die Zuwachsrate der Bruttowertschöpfung zu Marktpreisen lag 1972 in fast allen Ländern der Gemeinschaft in der Größenordnung von 15 % (Italien : 5 %). Dieser Zuwachs beruhte bei z.T. negativen Mengeneffekten — infolge gestiegener Vorleistungsvolumen bei mehr oder weniger stagnierenden z.T. sogar rückläufigen Produktionsvolumen — ausschließlich auf überproportional hohen positiven Preiseffekten (in der Größenordnung bis nahezu 20 %). Abschreibungen und der Saldo aus Subventionen und indirekten Steuern haben in den einzelnen Ländern der Gemeinschaft (gemessen am Produktionswert) unterschiedliche Bedeutung und hinsichtlich ihrer Entwicklung im Zeitablauf unterschiedliche Bestimmungsgründe. Das relativ einheitliche Bild eines rd. 15 %igen Anstiegs der Bruttowertschöpfung zu Marktpreisen ist daher für die Nettowertschöpfung zu Faktorkosten differenzierter und muß bei Berücksichtigung der Unterschiede in der Entwicklung des allgemeinen Preisniveaus und der Anzahl der Erwerbstitigen in der Landwirtschaft (d.h. also hinsichtlich der Veränderungen der Realeinkommen je Erwerbstitigen) nochmals modifiziert werden.

Ohne die Entwicklung der durch außerlandwirtschaftliche Tätigkeit der landwirtschaftlichen Erwerbstitigen erzielten Einkommen einzubeziehen, lag der Zuwachs der Realeinkommen je Erwerbstitigen in Deutschland und in den Niederlanden bei 10 %, in Frankreich und Belgien bei 15 %. Innerhalb der Sechsergemeinschaft erreichten Luxemburg mit 20 % die höchste und Italien mit 5 % die niedrigste Zuwachsrate des Realeinkommens je Erwerbstitigen. Den Angaben der Landwirtschaftlichen Gesamtrechnung zufolge wurde 1972 von der britischen Landwirtschaft bei starkem Anstieg des allgemeinen Preisniveaus und nur geringem Rückgang in der Zahl der Erwerbstitigen eine Steigerung des Realeinkommens je Erwerbstitigen von knapp 2 % erzielt.

Supplement to Agricultural Statistics
1973 - No 5

Main findings of EUROSTAT Economic Accounts for Agriculture - 1972

Dr. Dirk Manegold

Institut für Landwirtschaftliche Marktforschung der Forschungsanstalt für Landwirtschaft Braunschweig-VölkenrodeD

The EUROSTAT Economic Accounts for Agriculture comprise — classified in considerable detail as in previous years — the latest data on agricultural production in the Community. In the case of the earlier Member States previously published data were corrected and updated, but this is the first time that the Economic Accounts have been extended to include the new Members. Data available for the last-mentioned are still so incomplete — and only in a limited way comparable with those for the other countries — that it seems preferable to consider the figures for the Original and the New Member States separately.

DEVELOPMENTS IN THE COMMUNITY OF THE SIX

Final production of agriculture

In the Community of the Six (EUR-6) the final production of agriculture¹ in 1972 was 45 thousand million Eur,² or 12 % up on the previous year, and by far the greatest annual increase since 1963 (see Table 1). This increase was due in the main to animal products, for which the final production figures showed an increase of approx. 15 %, i.e. three times the average over a period of years (av 1963-1965 to av 1970-1972). However, the final production figures for crops, representing about two-fifths of the agricultural final production total, showed a less spectacular increase, namely 6.3 as compared with an average annual increase of 5.0 %.

The rise in the production figures in 1972 was in any case based to a limited extent on an increase in actual production.

The volume³ of final animal production increased by only 2.3 % in comparison with the previous year, while the volume of final crop production fell by as much as 3.9 %, and in so doing reduced the total volume of final production below the level of the previous year (— 0.2 %).

The considerable rise in the figures is thus almost exclusively due to 'price' increases⁴ for crops (+ 10.6 %) and animal (+ 12.5 %) products.

In addition to this, changes in rates of exchange have affected the final production figures as expressed in Eur. The extent of this exchange rate effect on all figures expressed in Eur exactly corresponds to the percentage change in the rate for the currency in question against the Eur unit of account

in individual countries. If the figures for several countries are combined, the exchange rate effect for that particular group of countries can be calculated as a weighted average. In respect of the changes in final crop and animal production figures in the Community, 1972 as compared with 1971 showed exchange rate effects of + 0.77 % for final crop production and + 1.65 % for final animal production, resulting from changes in the average exchange rate of the German mark (+ 4.47 %), the Italian lira (— 0.97 %), and the currencies of the three Benelux countries (+ 2.68 %).

To make it easier to assess the overall figures given above, they must be considered by product area and by country.

Final crop production

The cereal harvest of the Community (EUR-6) just reached 80 million metric tons in 1972 (1971 : 77 million metric tons), and with practically no change in the area under cultivation (1971 : approx. 21 million hectares) the higher average yield (2.9 % higher) was sufficient in itself to account for the improvement over the previous year (1971 : + 14.4 %). With no change in the areas under cultivation, barley showed an 11 % increase in yield and wheat a 4.5 % increase, while rye and oats, occupying even smaller areas than previously, showed decreases in yield as compared with the previous year (— 4.0 and — 5.6 %, respectively). In the case of maize the increase of the area under cultivation (+ 7.4 %) and the decreased yield (— 10.0 %) resulted in a harvest 0.5 million metric tons less (— 3.7 %) than in 1971, and thus interrupted the previous trend to considerably larger harvests.

The 2.25 million metric tons increase in cereal production is thus entirely due to increased production in France (+ 3.42 million metric tons), which country, with a production of 40.5 million tons, was for the first time in the history of the Community, responsible for more than half the Community's cereal production. At the same time maize production — which had shown an annual increase of 15 % since 1968, and which in 1972 accounted for about one-fifth of French land under cereals — was sharply reduced (— 20 %) as a result of unfavourable climatic conditions (autumn storms). However, the overall cereal total was more affected by the high yields of wheat and barley, which, with yields of 4.6 and 3.9 metric tons per hectare, respectively, were about 17 % higher than in the previous year, although the area under these cereals was much the same.

The other Community countries, with the exception of Belgium (+ 1.8 %), suffered losses of production, which in the case of the Netherlands were due to a combination of reduction of the area under cereals and below average yields, together accounting for a loss of as much as 12 % of yield as compared with the previous year (— 0.18 million metric tons). In Italy a slight increase was not sufficient to compensate for a reduction of the area under cereals (— 0.31 million tons). In Germany cereal production was 0.70 million metric tons below the unusually high level of the previous year in spite of a slight increase in the area sown; the German cereal harvest; in 1972 was 3.3 % lower than in 1971, but still 6.2 % above the average for the period 1969-1971.

The changes in cereal harvest levels are relevant to the changes in final cereal production only when changes in stocks and intra-branch consumption are taken into account : the quantities harvested and the volume of final production do not necessarily run parallel. In 1972 final cereal production (processing by producers, home consumption, sales and changes in stocks) accounted for about two thirds of cereals grown in the Community. Its volume (at 1963 prices and exchange rates) was 0.7 % above that of the previous year, and 13.5 % above the average for the period 1969-1971.

In France and in the Netherlands the volume of final cereal production (+ 9 % and — 12 %, respectively) showed practically the same relative changes as the cereal yield. The pattern of cereal use in both countries remained unchanged. In Germany, by way of contrast, the reduced harvest (— 3.4 %) resulted in an increased fall of final cereal production expressed in terms of volume (approx — 11 %) because the area under cereals stopped increasing, and in fact fell slightly, while there was little change in the quantities sold or consumed in the areas in which they were grown.

Quantitative changes in stocks of cereals, generally valued at production prices (ex-farm price minus profit, VAT, and other indirect taxes, but including subsidies), are a reason why — when corresponding final production figures are divided by final production volumes — the unit values in the

* Work done on behalf of EUROSTAT.

¹ For definition see Agricultural Statistics 5/73, page 23.

² The abbreviations EUR-6 and EUR-9, introduced by the EUROSTAT to describe the European Communities, and the abbreviation Eur for the unit of account, are hardly a happy choice, but they are nevertheless used in this report to prevent even greater confusion arising from the use of other abbreviations.

³ Figures at constant prices and exchange rates are — in contrast with those calculated in current prices and exchange rates — described as volumes. They are to be regarded as quantitative, although they have a monetary dimension. In the EUROSTAT Economic Accounts for Agriculture, all 'volume' figures are based on 1963 prices and exchange rates.

⁴ Division of corresponding figures by 'volumes' gives an index for the reference period to which the prices in the volume calculation relate. In its form the index corresponds to a PAASCHE-price index which in periodical comparisons alongside price developments reveals certain qualitative changes (shifts in weighting). If the figures and volumes relate to groups comprising different currencies it may be necessary to take possible changes of exchange rate into account individually before the division, in order to achieve maximum isolation of price changes (and quality shifts). With respect to the proceeds of sale of agricultural products comprised in the agricultural final production figures, it would be easy to talk in terms of an index of unit (selling) values. This possibility is however rejected because final production includes changes in stocks and also home consumption, for which there are no proceeds from sale.

Table 1 : Economic Accounts for Agriculture 1972
(at current prices and exchange rates, in millions of Eur)

	D	F	I	NL	B	L	EUR-6	UK	DK
Final crop production	3 448	6 253	6 393	1 259	689	18	18 060	2 051	535
of which :									
Wheat	442	1 384	994	67	87	3	2 977	326	53
Other cereals	496	1 015	196	51	43	3	1 804	387	214
Potatoes	349	252	214	173	70	2	1 060	273	25
Sugar beet	288	300	184	96	78	:	946	120	51
Vegetables	253	650	1 449	364	231	1	2 948	479	48
Fruit	330	614	900	97	69	2	2 012	232	23
Wine and wine grapes	412	1 399	1 113	0	7	6	2 937	0	0
Final animal production	8 338	8 982	4 674	2 710	1 506	58	26 268	4 923	1 659
of which :									
Cattle and calves	2 150	2 675	1 199	583	394	19	7 020	1 388	315
Pigs	2 533	1 172	629	736	533	9	5 612	797	659
Sheep and goats	23	237	54	20	3	:	337	301	1
Poultry	163	751	722	196	79	0	1 911	391	49
Milk	2 683	2 961	1 389	1 032	370	26	8 461	1 502	522
Eggs	746	464	448	120	114	4	1 896	455	41
Final production of agriculture	11 794	15 820	11 141	3 968	2 312	76	45 111	6 974	2 194
Intermediate consumption	5 391	5 121	2 845	1 820	1 125	30	16 332	3 812	967
of which :									
Feedingstuffs	1 900	1 005	1 686	1 232	728	16	6 997	1 720	512
Gross value added at market prices	6 403	10 699	8 297	2 149	1 187	46	28 781	3 163	1 227
Depreciations	1 338	1 161	1 036	176	82	9	3 802	619	:
Subsidies	637	254	429	3	5	0	1 328	358	7
Indirect taxes	294	339	74	60	:	1	768	:	172
Net value added at factor cost	5 409	9 453	7 616	1 916	1 110	36	25 540	2 902	:
Average conversion rates (100 Eur = ... units of national currency)	DM 349,87	Ffr 555,42	Lit 63 134	Fl 352,28	Fb 4 865,7	Flux 4 865,7	—	£ 41,667	Dkr 757,83

¹ Crop year 1 June 1972 - 31 May 1973.

market can not always be accurately deduced. If the calculations are done without regard to this objection, the figures of Economic Accounts for Agriculture (in national currency) give the following changes in price (and quality) components (1972 compared with 1971) :

Germany	+ 1.2 %	Netherlands	+ 2.6 %
France	+ 3.4 %	Belgium	+ 3.4 %
Italy	+ 0.2 %	Luxembourg	+ 4.2 %

Compared with national price index figures, the above growth rates appear to underestimate the price changes in the Netherlands, and cereal prices in Belgium and Luxembourg may in fact have increased less markedly. The high growth rate for France may however be to some extent realistic in respect of price changes, but maize and barley prices increased by 7 and 5 %, respectively, as compared with the previous year.

In the past, final potato production in the Community (EUR-6) followed a trend corresponding to an annual growth rate of approximately 4.5 %. However, annual deviations of the production figures from the trend were not infrequently of the order of ± 20 %. Thus the production curves (at current prices and exchange rates) reached their highest points in 1966 and 1970 (917 and 1 036 million Eur, respectively), after being at their lowest levels two years previously (537 and 607 million Eur, respectively). 1971 was also a trough of this sort (704 million Eur) and 1972 (provisionally ?) a high

(1 060 million Eur). It is true that the volume of final production (at 1963 prices and rates of exchange) also shows characteristic fluctuations, but their amplitude, in contrast with those of the production figures (at current prices and rates of exchange) decreased considerably with time. Moreover, there was no significant change in volume. It follows that the progress of the trend and the fluctuations, result mainly from rising and highly fluctuating unit values.

The factors determining this development include the tendency of potato growing — due to cost developments and difficulties of mechanisation — to become uncompetitive (fall in area planted between '1965' and '1970' ¹ from 1.93 to 1.47 million hectares. 1972 : 1.24 million hectares), and also the fall in per head consumption of culinary potatoes. Increasing demand for quality in culinary potatoes, and the decline in the use of potatoes for feed — now apparent also in Germany — have reduced the flexibility in the use of potatoes from a particular crop. In 1972 in particular an unexpectedly high demand from non-Community countries (South America) for culinary potatoes was an additional factor in determining prices, with the result that towards the end of the year there were acute difficulties of supply in some places (export embargo and limitation of maximum price by Government Order in France).

¹ '1965' corresponds to the three-year average 1964-1966, and '1970' to 1969-1971.

Final *sugar beet* production in the Community (EUR-6) in 1972 (approx 945 million Eur) was the same as in 1971. In terms of volume there was also no change: the approx 50 000 ha increase (+ 4.0%) in the area of land planted to this crop was exactly offset by the average losses of yield. Developments in Italy were exactly the opposite: the area under *sugar beet* in 1972 was reduced to 250 000 ha, compared with 340 000 ha in the peak year 1967, but yields were high.

Total white *sugar* production in the Community from the 1972 harvest (EUR-6, including overseas Departments of France) was approximately 1 million metric tons (1971: 1.6 million tons) over the basic quota of 6.48 million metric tons. However, in the light of strong world demand for *sugar* there was no difficulty in finding outlets for the surplus production.

Vegetables, fruit and wine (including wine grapes) together accounted for a total final production of 7.90 thousand million Eur in 1972, i.e. more than two fifths of total final crop production. Vegetable production, and likewise wine production, were of the order of magnitude of final wheat production in the Community. In spite of their obviously considerable importance, it is particularly difficult to give details of the final production of these three groups. They are qualitatively very different from each other, and in addition to the production levels and prices are subject to considerable annual fluctuation. However, the 1972 situation can be roughly described by comparison with changes of average production values, volumes and unit values against the previous 5-year-period:

Between '1965' and '1970' the final production figures (at current prices and exchange rates) for vegetables, fruit and wine showed average annual increases of 5.0%, 2.5% and 5.7%, respectively. By 1972 the rates of increase were less in the case of vegetables and wine, and twice as great in the case of fruit, but in view of the considerable fluctuations in annual figures it would be incorrect to see anything exceptional in this. This comment applies also to the volume of final production of wine and wine grapes, which fluctuated around 1.90 thousand million Eur in the sixties, and which was about 5% below this level in 1972. By way of contrast there was a clear decrease in the volume of vegetables and fruit. The average annual rates of increase for these between '1965' and '1970' were + 2.4 and + 3.5%, respectively. The slight volume losses observed in 1971 became so much greater in 1972 that they resulted in annual rates of 12.7 and 9.1%, respectively. These changes were far and away greater than in any of the last ten years, and it was only the unusual increases of proceeds (10% annually, based on the same two-year-period) which ensured a fairly steady development of production value.

Final production of animal products

Out of all the animal products only the five most important need be considered here (cattle and calves, pigs, poultry, milk and eggs); in 1972 they accounted for about 95% of total final animal production of the Community. Other products, not considered here, amount to only about 1% of national final animal production in Germany and the Benelux countries, but to about 11% in France. In Italy the percentage for which they account is about the average for the Community (EUR-6).

Gross domestic production¹ of *beef and veal* in the Community (EUR-6) during the second half of the sixties ('1965'- '1970') showed an average annual increase rate of 4.0% (slightly exaggerated by the basis effect). In 1971, however, it continued to increase in only some of the Member Countries, and in 1972 it fell to a slaughter weight 500 000 metric tons below the previous year's level of 4.5 million tons. Thus, in the countries of the Community, internal production provided 11% less *beef* for consumption and export. However, as the number of animals slaughtered was reduced, and this contributed to the build-up a greater cattle population, the volume of final production of *beef and veal* in the Community fell by only 5.4%. In the Netherlands, where following a decline of the cattle population in 1971 there was a subsequent increase, the difference between the growth rates of gross domestic production and of the volume of final production (- 18.5% and + 6.5%, respectively) was especially marked. The situation was similar in Germany

(- 11.6% and + 0.6%, respectively), while in France both rates were about the same (- 8.0% and - 11.5%, respectively).

Attention may here be drawn to a gap in the statistics which makes it very difficult to compare the figures given above: final production of cattle and calves in the agricultural branch is defined as the quantity or volume of total domestic production of *beef and veal* (slaughter of animals of home origin plus export of live animals) and of changes in stocks of animals less than two years old, and of fixed capital goods produced on own account (animals which reach the age of 2 years during the period covered by the report, minus animals which leave the fixed assets. In France, on the other hand, changes in stocks are (so far as can be seen) not in any way taken into account in the final production of animal products, which is to say that in this case 'final production' is quantitatively the same as gross domestic production (the difference between the two growth rates quoted above for France apparently results from the weighting of prices, and is therefore to be interpreted as a 'quality change').

The decrease in the volume of final production was accompanied by an unparalleled increase in the 'unit values'. If one takes into account the + 1.5% total effect of the altered rate of exchange, the effect of price and quality components on the increased value of the final production of cattle and calves in the Community was + 22%. In comparison with the 27% increase of the 'unit values' in France, the rates on increase in Germany and in the Netherlands (+ 18 and + 16%, respectively) were relatively low. The rates of increase in the other countries corresponded to the average rate of increase for the Six.

To explain the unusual increase of prices on the cattle markets — and without forgetting that annual rates of change in market quotations and 'unit values' do not have to tally in individual cases — reference may be made to certain parallels with the situation in 1964. In that year the increase in the price of cattle was 'only' about 14% above that in the previous year, but it was likewise accompanied by a significant drop in *beef* production (by 250 000 metric tons, or 6.8%). Despite an increase in imports from non-Community countries there was in 1964 — as in 1972 — less *beef* to be had in the Community than in the previous year. In both cases the decrease in supply coincides with a 4% increase in the real gross national product, i.e. with a strong surge of demand from customers able to pay the price. The price increases were thus to some extent as might have been forecast; if they were much greater in 1972 than in 1964 that was because of the changed world market situation and the higher import prices.

Pork production in the Community (EUR-6) has shown an average annual rate of increase of 4.4% since the mid sixties. There was a regular alternation of 2-year phases of expansion followed by single years of contraction, but this cycle was not equally clear in all countries. In Germany and France, the biggest *pork* producers in the Community, the rates of increase (3.5 and 1.75%, respectively) were not only well below the average in the Six, but were sometimes lower than the increase in home consumption, so that the net import requirement accounted for a greater proportion of the total. Belgium-Luxembourg and the Netherlands, on the other hand, increased their production by an annual average of 12.8% or 8.4% respectively, and exerted increasing pressure on neighbouring markets. Italy also had to import increasing quantities of *pork* to meet internal demand, although in that country the gross domestic production showed an annual increase of nearly 5%. In 1972 the contribution of *pork* to agricultural final production was 5.6%, compared with 4.6% in 1963. In Germany and Belgium the corresponding figures for 1972 were 22% and 23%, respectively.

In the production cycle which was mentioned above, 1972 was a year of contraction. In the light of a production increase (compared with 1971) of more than 100 000 metric tons of *pork* (slaughter weight) it would be more correct to speak of a definite slowing down of expansion. Only in Germany was there a decrease of production (- 1.6%). In Belgium-Luxembourg and in the Netherlands the growth rates dropped to + 6.0% and + 2.0%, respectively, while in France and Italy they rose to 4.1% and 6.7%, respectively. The overall result was that the final production of *pork* in the Community (at current prices and exchange rates) was 5.6 thousand million Eur, representing an increase of 16% over the previous year and over the average of 1969-1971. High *pork* prices played an essential part in this outcome, which was very favourable for agriculture. After falling in 1971

¹ Gross domestic production = total of animals slaughtered in the country in question, minus live imports, plus live exports.

almost to the 1963 level, they made a significant recovery in 1972. Particularly in the second half year of 1972 there was a marked rise, in which pork prices in Germany, France and the Benelux countries all rose equally steeply within a relatively narrow range. In Italy the price increases were much higher than in any other Member Country, amounting to more than 25 % in a half year.

With no large annual variations the volume of final milk production rose by about 3 % per year between 1964 and 1968, and then — partly because of a reduction of stock and partly of a fall in milk yield¹ — remained, until 1971, fairly constant in the range 5.5-5.6 thousand million Eur. In 1972 there was a surprisingly large increase of 4.9 % over the previous year. Thus the trend in final milk production (at current prices and exchange rates) can be characterised as follows: Slowly declining, but always positive rates of increase culminated in 1968 at a provisional high. After a slight decrease of final production there was a progressive increase after 1970, reaching about 8.5 thousand million Eur in 1972. Within the last year (1972) final production rose by 1.14 thousand million Eur, or 15.6 %. Changes in exchange rate relations (+ 1.6 %) contributed to this increased value, in addition to the volume (+ 4.9 %) and the unit values (+ 8.4 %).

If in 1972 the increase in final milk production in the individual countries resulted in an improvement in the income of the producers — which can be presumed, but not proved, on the basis of the data used in the Economic Accounts for Agriculture — then the increase is certainly to be welcomed from that point of view. On the other hand, the 3.4 million metric ton increase in milk deliveries to the dairies, bringing the total to just under 58.9 million metric tons, led to a disproportionate rise in butter manufacture, resulting in an alarming rise in the intervention stocks of butter. In spite of the special measures introduced in mid-1972 to reduce the stocks, the total at the end of the year was two and a half times higher than at the beginning of the year. (In EUR-6, but disregarding Italy, the figures were 337 000 metric tons on 1.1.1973 as compared with 133 000 metric tons on 1.1.1972). The intervention stocks of milk powder, by way of contrast, remained at the low 1971 level (30 000 metric tons, as compared with approx. 400 000 metric tons in 1969) because of the high price of fodder protein. Overall there was again additional expenditure within the framework of the Community milk marketing organisation.

The incentive to production from greatly increased milk prices is certainly one of the causes of the excessive burden of supply on the milk market and the entire agricultural policy of the Community. It is true that the standard price of milk remained unchanged between 1 April 1969 and 31 March 1971, and was first raised — by 5.8 % — to 109.00 Eur/metric ton in the milk economy year 1971/72, and later — by a further 8 % — to 117.70 Eur/metric ton in 1972/73, but the improvement of the proceeds from milk in individual countries was considerably higher. In France and Italy, for example, the unit values increased by more than 10 % annually in three successive years (1970-1972).

The scope for raising prices was greater in these countries than in others on account of the devaluation of the currencies, and in France at least the opportunity was taken to raise the price of animal products. Regular but smaller improvements in proceeds were also achieved in the Netherlands and in Luxembourg, while increases in proceeds were not detectable before 1971 and in Germany and Belgium 1972, respectively. Producers in the individual countries reacted more or less rapidly and strongly to the various price trends by expanding their milk herds, providing a more production-oriented diet, and reducing intermediate consumption of milk.

Finally it may be noted that the final milk production value trend resulting from the supplies and prices was paralleled after 1963 by entirely similar trends in cattle and calves. Certainly the price trend in milk is to a greater extent dependent on the prices laid down within the framework of the Community marketing organisation than is the case with beef and veal, but the connections between the two products in respect of production technology and economics — at least in the conditions which have until now prevailed in the Community — have entailed a linkage between the two, and a similar trend in periodical statistics.

¹ EUROSTAT reported a decline in milk yields in France and Belgium in the stated period.

In eggs and poultry the production trends were slower, and primarily determined by the size of the market, while technical progress in breeding, diet, and husbandry, combined with competition within the common market, were decisive in slowing down the rise in prices. Cyclical adjustments were particularly marked in eggs. They must be considered here — as must also poultry — in the light of the current market situation of beef and pork. Thus the coincidence of a strong increase (5 %) of production with higher prices (+ 2.3 %) at a time when the average exchange rate effect was + 1.1 % — and these figures were characteristic of the egg market in the Community in 1972 — must be regarded as an exceptional situation in relation to the short supply of dearer meat. Taking the average of the previous five years ('1965' to '1970'), the average rate of increase in the value of the final production (+ 2.7 %) was clearly below that of the volume (+ 4.75 %). Unlike the situation in 1972, a slow fall in the price of eggs was characteristic of this period.

Altogether poultry and eggs, in spite of the relatively favourable results for the year and disregarding the current, though slight, exchange rate effect, made a smaller contribution to the final agricultural production figures in 1972, with an average of 4.2 % as against 4.3 or 5.4 % at the beginning of the 60's.

Intermediate consumption of agriculture

Intermediate consumption of agriculture, i.e. expenditure on extra means of production bought outside the branch, current expenses for the maintenance and repair of durable capital goods (machinery, equipment and buildings) and for services, rose in the Community (EUR-6) in 1972 by 10.6 % to 16.33 thousand million Eur. Allowing for the effect of changes in currency rates (+ 1.8 %), increased consumption and 'price' rises were almost equally responsible for the higher costs, (with + 4.5 or + 4.0 %). The increased consumption corresponded fairly closely (quantitatively) to the annual growth in consumption during the previous five years ('1965' to '1970'), though the higher costs in that time, because of a smaller price growth rate, had only averaged about 7 %.

The trend was not at all uniform in the individual Community countries, as one can clearly see in the peak values of average annual variations in overall agricultural expenditure ('1965' to '1970').

Value of intermediate consumption :

Germany	+ 4.6 %.	France	+ 9.5 %.
---------	----------	--------	----------

Volume :

Germany	+ 3.1 %.	Belgium	+ 6.2 %.
---------	----------	---------	----------

'Price' :

Germany	+ 1.4 %.	France	+ 3.6 %.
---------	----------	--------	----------

Considerable differences are also evident in the growth rates of individual countries in successive years. In the case of Belgium the variations in the volume of intermediate consumption were as follows (in each case compared with the previous year) :

1969 :	+ 5.1 %
1970 :	+ 12.0 %
1971 :	- 2.7 %
1972 :	+ 16.6 %.

Without extra information it is not possible to provide an economic explanation, other than a qualified and inadequate one, for such differences, but they are certainly connected with the unsatisfactory breakdown of current inputs in the Economic Accounts for Agriculture. One fundamental reason for this is that agricultural inputs can only exceptionally be allocated to a specific category of products. In listing agricultural expenditure, it would be reasonable to include fertiliser, energy, materials and equipment as well as services under such comprehensive headings as crop production or animal production. Of the main items of expenditure, only intermediate consumption of feedingstuffs can be set against a particular section of final agricultural production, namely final animal production, and only these payments will be examined in greater detail here.

Agricultural expenditure on extra feedingstuffs in Belgium and the Netherlands in '1970' amounted to about two thirds of the total intermediate consumption, whereas in France it accounted for only a quarter. Measured against the value of final animal production, the purchases of extra fodder in Belgium and the Netherlands amounted in fact to 45% as compared with 15% in France. The marked trend of agriculture in Belgium and the Netherlands towards the production of meat and dairy produce, and the consequent increase, particularly in these countries, of the purchase of feedingstuffs for farm use, are accurately reflected in the figures quoted. In the case of the Netherlands the amount of feedingstuffs purchased is so great because almost the entire cereal crop was sold by the producers and less than 5% of the crop was used directly for intra-branch consumption — in France, Italy, Belgium and Luxembourg 27-35% of the cereal crop was applied to intra-branch consumption, in Germany 58%. Other factors which must be considered to have a bearing on the purchase of feedingstuffs are the different methods and intensity of animal husbandry, above all the proportion of livestock holdings with land as against those without land, the expenditure on concentrates and milk products for feeding cattle and the varying importance of industrially produced milk substitutes for feeding calves.

No precise explanation can be given for the current differences in the rates of increase of fodder purchase as between one country and another. During the second half of the 60's, the purchase of feedingstuffs in Belgium and the Netherlands showed a greater quantitative increase — 8.8 or 6.9% annually — than in any other country of the Six (Italy + 6.3%, France + 5.0%, Luxembourg + 4.0% and Germany + 3.8%). A factor which has made a considerable contribution to the high rates of growth is the expansion of cattle breeding beyond the level that farm stocks of feedingstuffs could cope with, and the increased supplementing of farm-grown feedingstuffs by the purchase of proteins. This connection, of little importance in itself, cannot easily be quantified, since a whole series of other factors would have to be taken into account (e.g., the amount of farm-produced feedingstuffs available in each case, the allocation of feedingstuff consumption to cattle or other fields of production, etc.). However, in connection with the figures quoted for yearly rates of growth in the overall volume of current inputs in Belgium, we can point to the corresponding changes in the volume of feedingstuffs purchased in 1969: + 8.7%, 1970: + 16.4%, 1971: — 2.9%, 1972: + 14.5%; and in the volume of final production of pigs, poultry and eggs in 1969: + 6.6%, 1970: + 21.6%, 1971: + 3.9%, 1972: + 10.0%. It is true that the connection between these two sets of figures, while it is significant enough, is not very close, mainly because of the use of purchased feedingstuffs in the cattle production field and also because purchased feedingstuffs as a rule can only supplement farm-produced feedingstuffs and can therefore, because of disproportionate variations, give a false picture of fluctuations in the cattle population. With regard to the limited value of this comparison, it seems appropriate to make a thorough analysis of the factors influencing the development of intermediate consumption¹ and to refrain from further comparisons with corresponding growth rates in other countries.

A calculation of the 'price' component changes which may be found in value and volume development in the individual countries can however be dispensed with here, since it has become apparent that such a calculation, because data about the quantitative and qualitative composition of purchases of feedingstuffs are insufficient, could not result in adequately dependable or informative conclusions either about time-series comparisons or comparisons between different countries.

Agricultural value added

The agricultural value added of the different Community countries represented varying proportions of the corresponding final production (1972):

	Gross value added at market prices (as a % of the final agricultural production in each country)	Net value added at market prices
Germany	54.3	43.0
France	67.6	60.3
Italy	74.5	65.2
Netherlands	54.1	49.7
Belgium	51.3	47.8
Luxembourg	60.3	48.2

The higher the proportion of value added to final agricultural production in a country is, the more that branch is generally oriented towards using produce it has itself produced (i.e., given comparable composition of output and comparable price and productivity levels).

With reference to the following examination of some aspects of the development of added value, attention should be drawn to another related matter. As the ratio of value added in relation to total final production rises, so corresponding changes in the level of prices or quantities of agricultural produce or working supplies can have varying effects on agricultural income. For example, with a value added proportion of 50%, an average rise in producer prices of 2% (4%) and a rise in the price of working supplies of 3%, the combined effect of these changes in price levels on the added value amounts to + 1.0% (+ 5.0%). However, if the value added proportion is 75%, the price effect for the same changes in price levels amounts to + 1.67% (+ 4.33%).

Gross value added at market prices is indeed not the best possible criterion for the income of any branch of the economy, since, on the one hand, it involves the depreciation of durable means of production, and, on the other hand, does not include the balance of transfer payments (subsidies minus indirect taxes). But since depreciation and transfer payments can be shown simply in current prices, and in constant prices too, though not readily, gross value added at market prices is subsequently used as a specific indication of the amount of income to show the trend the income is following.

The changes in price and quantity levels in the final production totals and intermediate consumption (shown diagrammatically for prices in the above example) and their effect in agricultural income (calculated in the example by means of a weighted average) can be established directly from the Economic Accounts for Agriculture. Since final production and intermediate consumption are shown in current and constant prices, the current price level (as against that for the base period) can be determined by dividing value by volume. Correspondingly the gross value added can be presented as a value difference and as a volume difference and a 'price' index can be obtained as the quotient of both differences. While the volume difference reflects the impact of volume (quantity) changes on the final production and intermediate consumption, the 'price' index coordinates the effects of price changes on agricultural produce and current means of production (compared with the period taken as the base period for reckoning volume). Price and quantity effects together, when multiplied, give the value changes in gross value added which thus result from changes in production value and the value of intermediate consumption.

We will not here pursue the attempt to break the quantity effect down further into two components, one of which would identify the consequences of changes in productivity, the other the consequences of changes in input levels on gross value added. In such a quantitative analysis the difficulties in eliminating even the separate influences of real importance (e.g., crop fluctuations, changes in livestock population and changes in the use of farm produce, etc.) and in taking proper account of current structural differences in the final production and intermediate consumption in a comparison involving many countries, would be considerable. Furthermore, such an attempt would give rise to a whole series of hypotheses, some of them very far-reaching.

The isolation of price and quantity effects in the growth rates of gross value added in agriculture which we have carried out is, on the other hand, quite straightforward. Moreover, the interpretation of the result is relatively free of problems because price and quantity effects are explained as a result of changes in price and quantity levels of the final production and/or intermediate consumption. The easy interpretation this affords will, in the following, be preferred

¹ It would of course be a precondition of such an analysis that one should have precise details of the breakdown of the published figures.

PRODUKTION UND WERTSCHÖPFUNG DER LANDWIRTSCHAFT IN DER EWG

(IN JEWEILIGEN PREISEN, 1963 = 100)

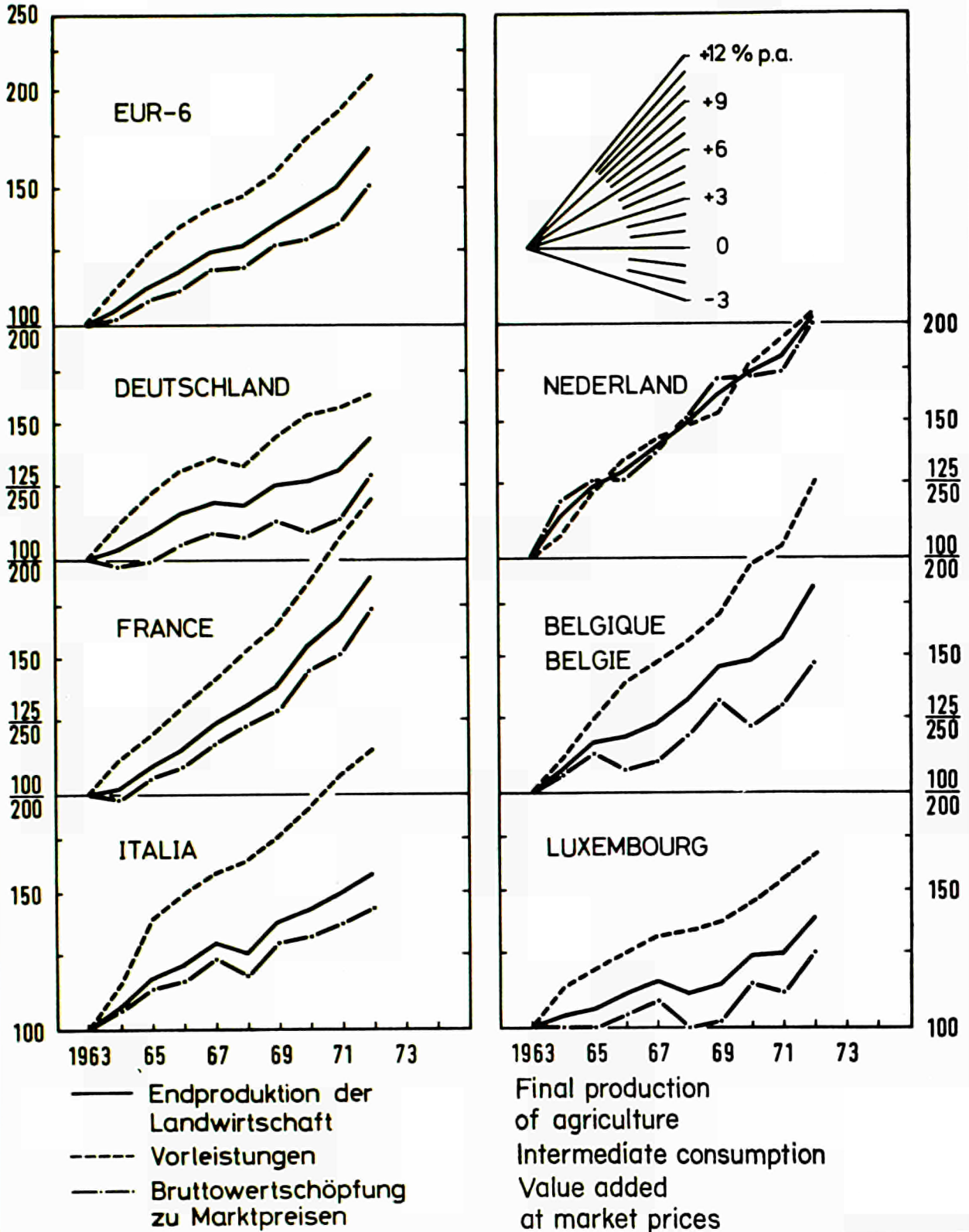

IfIM 01174

to the other alternative, the examination of price and quantity effects as direct indicators of price and quantity changes in agricultural value added. The second type of illustration would be quite applicable if the overall agricultural value added could be coordinated with individual production factors or at least classified according to production fields. The available information is however not sufficient for this.

The average annual growth rates for final production, intermediate consumption and gross value added are shown in table 2. In it, for all value changes the relevant price and quantity (volume) changes for each of the three separate periods are given. The latest development shown is the calculation of the 1972 growth rate. It should be compared with the development since the beginning of the common agricultural price policy i.e., with the average of the growth rates for the years 1968, 1969, 1970 and 1971.

The average yearly changes during the five year term from '1965' to '1970' refer to a base period before steps were taken to harmonise the agricultural commodities markets. In many cases, they have been biased by base effect.

For all the countries of the Community (EUR-6) 1972 was an exceptionally favourable year for income development. With the exception of Italy the growth rate for gross value added in agriculture reached 15%. At the same time (apart from the development in Germany and the Netherlands) the volume development of final production and intermediate consumption had resulted in negative quantity effects, yet as against that, there were unusually high positive price effects (up to 19%).

The most important reasons for this development have already been outlined in the explanation of final production and intermediate consumption and do not need to be repeated here. So if one observes the changes during the years 1968 to 1971, it becomes apparent that in Belgium and the Netherlands the expansion of production (volume of final production) and the (relatively greater) increase in the volume of intermediate consumption made a considerable contribution to the rise in income. The quantitative effect in this case amounted to + 3% annually as compared with about + 1.5% in Germany and France. In Italy it was only slightly above zero, whereas in Luxembourg it was definitely negative.

As regards the price level for agricultural produce, France registered by far the steepest rise. The four-year average (1968-1971) of the growth rates was here, at 5.3%, easily twice as high as in Italy, Belgium and the Netherlands. In Germany the rise in the average price of agricultural produce was so slight (0.5%), that, taken together with a bare 2% price rise in intermediate consumption, the result was a negative price effect on gross value added. The varying development of gross value added in Germany and France was almost entirely the result of varying price effects (- 0.5 and + 5.3% p.a.). This resulted in an unfavourable situation for Germany, in spite of the comparatively lower growth rate of prices of goods and services for intermediate consumption, while, in the case of French agriculture, the only mitigating feature (statistically) was the high growth rate we have observed in that price level, due to high price rises in agricultural produce and a smaller proportion of intermediate consumption in the value of final production.

Net value added at factor cost comprises the factor income and the transfer income of a branch. It is therefore particularly suitable for branch income comparisons. It is advisable, however, in comparisons between several countries, when dealing with the development of nominal income, to include in the survey both real income as a whole and per person in employment. Net value added at factor cost in the Economic Accounts for Agriculture has in each country been deflated by using the gross domestic product price index and divided by the number of persons in employment in agriculture. Because of some reservations about the statistics of employment the result has not of course been shown in absolute figures but as a relative change.¹

Gross value added at market prices — the income amount used in conjunction with price and quantity effects — and the net value added at factor cost — the yardstick used in the following — have in different countries and at different times sometimes developed parallel to each other, and at other times have shown variations (see tables 2 and 3). We will merely note this fact without further comment. In view of the greater confidence in the precision and comparability of the figures shown in the Economic Accounts for Agriculture for depreciations, subsidies and indirect taxes, their development could be referred to in explaining the difference mentioned. At the same time account must be taken of the current importance of depreciations and transfer payments, which, with the qualification already made, e.g., in relation to the final production of agriculture in 1972, can be illustrated as follows:

	Depreciations (as a % of the final production of agriculture in the respective countries)	Subsidies	Indirect taxes
Germany	11.3	5.4	2.5
France	7.3	1.6	2.1
Italy	9.3	3.9	0.7
Netherlands	4.4	0.1	1.5
Belgium	3.5	0.2	.
Luxembourg	12.1	0	0.9

The differences in the rise of the general level and in the decline in the number of persons in employment in agriculture have become so significant from country to country and also from year to year that the growth rates of nominal income as a whole and real income per person in employment often show considerable differences (see table 3). While in France, for example, the average rise (1968-1971) in net value added at factor cost amounted overall to a nominal 6.5%, the real income per person in employment rose by only 4.5% p.a. In the Netherlands and Luxembourg too the general price rise was not balanced by the outward migration rate of persons in employment, so that the real income per person in employment rose by only 3.0% p.a. or even fell by 2.5% p.a. The other countries on the other hand recorded (1968-1971) outward migration rates which were in absolute terms higher than the growth rates of the general price level. So the real income per person in employment rose in Germany, Italy and Belgium 3.1%, 3.8% and 6.8% more steeply than the nominal income in the agricultural branch.

With reference to 1972, the growth rates of real income per person in employment merely confirm the earlier evidence of unusually favourable income development. The relatively uniform picture of a growth rate of about 15% (Italy excepted) which emerged from the gross value added figures must however be corrected when considering the development of real income per person in employment. Between the extreme values of + 5% (Italy) and + 20% (Luxembourg), Germany and the Netherlands reached about 10%. France and Belgium about 15% growth in real income from agricultural activity (i.e., without taking into account income that persons in agricultural employment received from other sources).

Together with the income from agriculture, *productivity, depreciations and net investment* should be considered. A critical examination of these is hampered by the difficulty of finding a satisfactory standard of measurement.

The volume of gross value added per person in employment is indeed a standard, but not unbiased measure of an economic branch's labour productivity, for although the gross value added is the result of the input of labour and capital assets, the capital input in the foregoing measure of productivity is not explicitly taken into account either as numerator or as a denominator. It is only superficially correct to look on the universally high annual growth in productivity (see table 3) as increased output per work unit, behind such growth there is the equipment of the labour force with capital and the technical improvement of the total factor input, with capacity, substitution and structural effects.

Depreciation of durable capital goods in agriculture in the six countries considered here has, as a rule — unlike the proportions in the general economy of the country — become greater than the net fixed capital formation.¹ About 1970 net fixed

¹ For the Netherlands, persons in employment in agriculture are shown by Eurostat in terms of full-time worker (man-years), and the reduction in their number with the passage of time probably leads to too low an estimate of the number employed. If this conjecture is correct, then the growth rates for real income for persons in employment and also the productivity shown in table 3 would have to be correspondingly adjusted (upwards).

¹ Since only very fragmentary data are available for the calculation of depreciations, it is essential not to attribute the variations solely to branch specific growth changes. They may be due to substantial variations in the average time limits for depreciation.

Table 2 : Price and quantity effects on growth rates¹ of final production, intermediate consumption and value added in agriculture (as % p.a.)

	D	F	I	NL	B	L
Final production of agriculture						
Value						
Ø '1965'-'1970'	3.1	7.3	4.4	7.1	5.7	2.5
Ø 1968 - 1971	2.4	8.0	3.9	6.9	6.4	2.2
1972	9.5	13.7	5.6	12.2	17.1	10.9
Volume						
Ø '1965'-'1970'	3.6	3.0	2.7	4.7	4.3	0.9
Ø 1968 - 1971	1.9	2.6	1.1	4.6	3.7	0.9
1972	0.3	0.3	2.9	4.7	4.7	1.3
'Price'						
Ø '1965'-'1970'	0.4	4.1	1.7	2.3	1.1	1.6
Ø 1968 - 1971	0.5	5.3	2.7	2.2	2.6	3.0
1972	9.2	14.0	8.8	7.2	11.8	9.4
Intermediate consumption						
Value						
Ø '1965'-'1970'	4.6	9.5	7.6	7.5	9.0	4.1
Ø 1968 - 1971	3.9	11.3	7.6	7.7	9.1	4.3
1972	4.2	12.1	7.5	8.3	20.2	7.3
Volume						
Ø '1965'-'1970'	3.1	5.7	4.7	5.7	6.2	3.9
Ø 1968 - 1971	2.1	5.6	4.2	6.3	4.9	4.4
1972	0.1	7.2	3.7	4.7	16.6	6.0
'Price'						
Ø '1965'-'1970'	1.4	3.6	2.7	1.7	2.6	0.2
Ø 1968 - 1971	1.8	5.4	3.3	1.3	4.1	0.1
1972	4.3	4.5	3.7	3.4	3.1	1.2
Gross value added at market prices						
Value						
Ø '1965'-'1970'	1.9	6.3	3.6	6.8	3.3	1.5
Ø 1968 - 1971	1.2	6.6	2.8	6.3	4.4	0.9
1972	14.3	14.4	5.0	15.7	14.3	13.4
Volume (Quantity effect)						
Ø '1965'-'1970'	4.0	1.9	2.2	4.0	3.3	1.4
Ø 1968 - 1971	1.7	1.4	0.3	3.2	2.9	5.0
1972	0.6	3.9	4.8	4.6	4.5	3.2
'Price' (Price effect)						
Ø '1965'-'1970'	2.0	4.4	1.3	2.7	0.1	2.9
Ø 1968 - 1971	0.5	5.3	2.4	3.0	1.4	6.1
1972	13.6	19.1	10.3	10.6	19.7	17.1

¹ Ø '1965'-'1970' : average annual changes, average 1969-1971 compared with average 1964-1966 (compound interest).
 Ø 1968-1971 : arithmetic mean of the four annual growth rates.
 1972 : Growth rate compared with the previous year.

PRODUKTIVITÄT UND EINKOMMEN DER LANDWIRTSCHAFT IN DER EWG (1963=100)

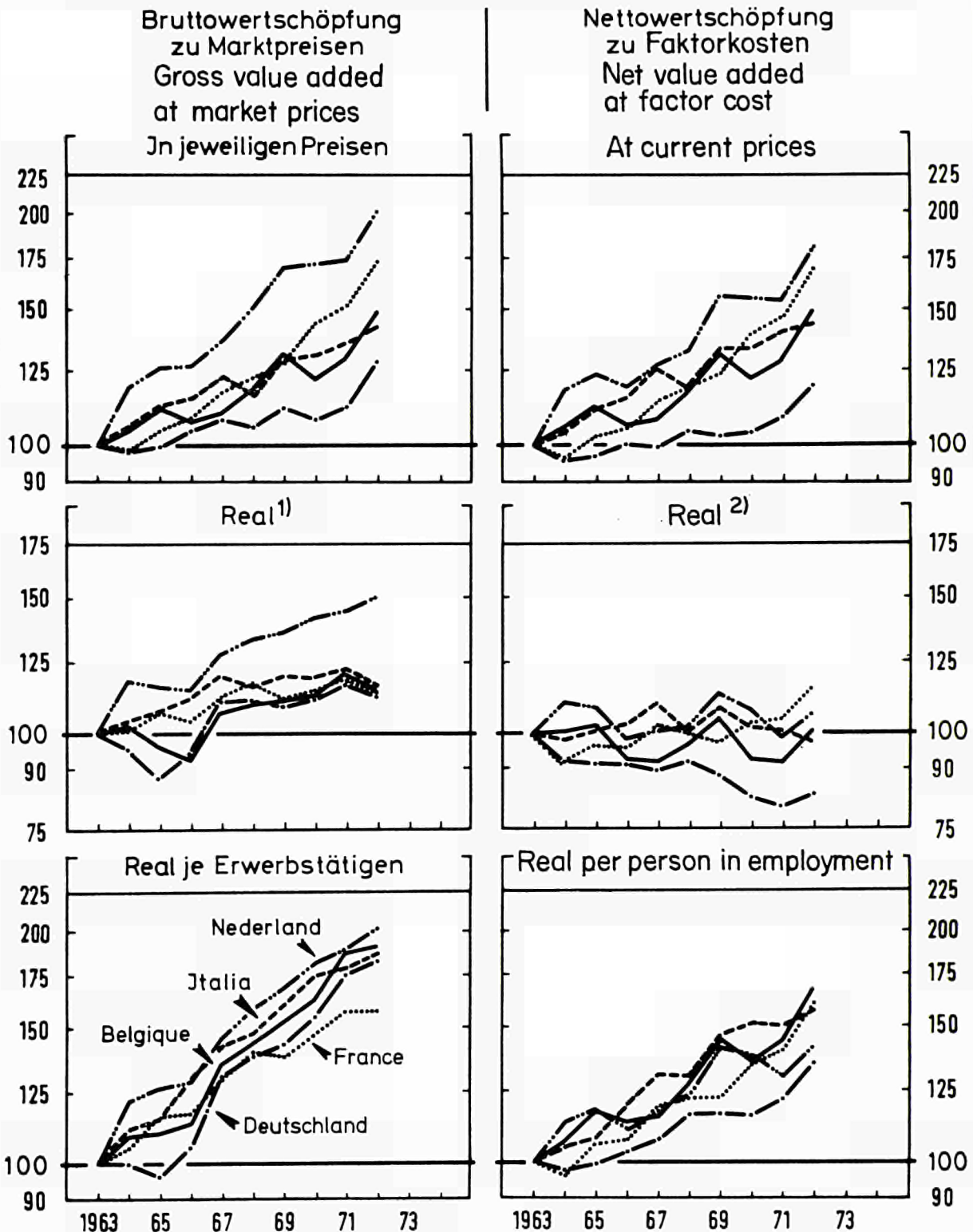

1) In Preisen von 1963

2) Deflationiert mit dem Preisindex des BIP

At 1963 prices

Deflated by the price index of GDP

IfIM 01274

Table 3 : Income and productivity growth rates¹ in agriculture
(as % p.a.)

	D	F	I	NL	B	L
Net value added at factor cost' nominal						
Ø '1965'-1970'	1.5	6.2	4.2	5.2	3.4	0.5
Ø 1968 - 1971	2.2	6.5	2.9	5.2	4.5	— 0.4
1972	9.9	16.1	2.3	17.4	16.2	17.3
Gross domestic product price index						
Ø '1965'-1970'	3.4	4.7	3.6	5.1	4.0	4.8
Ø 1968 - 1971	5.0	5.8	4.7	5.6	4.2	6.0
1972	6.1	5.7	6.0	9.1	5.9	5.0
Net value added at factor cost, real						
Ø '1965'-1970'	— 1.8	1.5	— 0.6	— 0.1	— 0.5	— 1.2
Ø 1968 - 1971	— 2.6	0.6	— 1.8	— 0.4	0.3	— 6.2
1972	3.6	9.9	— 3.4	7.6	9.8	11.7
Number of persons in employment in agriculture						
Ø '1965'-1970'	— 4.9	— 3.6	— 5.2	— 3.3	— 5.0	— 4.2
Ø 1968 - 1971	— 5.5	— 3.6	— 5.3	— 3.2	— 5.3	— 3.8
1972	— 7.0	— 4.0	— 8.1	— 1.6	— 6.0	— 6.7
Net value added at factor cost, real and per person in employment						
Ø '1965'-1970'	3.2	5.2	6.1	3.4	4.7	0.2
Ø 1968 - 1971	3.1	4.5	3.8	3.0	6.0	— 2.3
1972	11.4	14.4	5.1	9.3	16.7	19.7
Volume of gross value added per person in employment						
Ø '1965'-1970'	9.3	5.7	7.8	7.6	8.7	3.0
Ø 1968 - 1971	7.7	5.3	6.0	6.7	8.7	— 1.4
1972	8.2	0.1	3.5	6.3	1.5	3.7

¹ See footnote in Table 2.

capital formation as a proportion of gross fixed capital formation was, in German, Italian and Belgian agriculture, between 30 and 35 % (compared with an average of about 55 to 60 % in the general economy of the country). For France and the Netherlands the corresponding percentages were about 50 and 45 % (in the general economy about 60 to 65 %). It was only in Luxembourg that, according to data of the Economic Accounts of Agriculture, depreciations from 1963 to 1970 inclusive, exceed gross fixed capital formation. From this it could be concluded that in that country the shrinking process in agriculture was characterized not only by outward migration of the labour force but apparently also by constant disinvestment.

DEVELOPMENTS IN THE UNITED KINGDOM AND IN DENMARK

The data in the Economic Accounts for Agriculture for the new member states of the European Community cover four years (1969-1972) in the case of the United Kingdom (UK) and three (1970-1972) in the case of Denmark. No figures have yet been provided for Ireland. The Economic Accounts for Agriculture for the UK has until now been given in current prices and crop years (June-May). For 1973, the first year of Community membership for these countries, the completion of the Economic Accounts for Agriculture was a considerable task. It is however to be hoped that, in spite of the immense difficulties in supplying comparable economic accounts for previous years, the present gaps in the statistics will soon be filled, for our interest in information about the position and the development

of agriculture in the three countries does not date merely from the day they joined the Community.

Final production of agriculture

The final production for British agriculture in 1972 comprised about L 2.91 thousand million (6.97 thousand million Eur). The growth over the previous year was 14.5 % in 1972, much higher than in 1971 (+ 7.7 %) and 1970 (9.3 %), but, unlike the development in the Community of the Six, resulted from a corresponding increase in final crop and animal production. It is not possible to establish how far prices and quantities contributed to this development as long as corresponding data in constant prices are unavailable, but statistics from other sources lead to the conclusion that in 1972 at least a predominant feature was the rise in prices.

The final production of agriculture in Denmark in 1972 amounted to about 16.63 thousand million Danish kroner (Dkr) — 2.19 thousand million Eur — and the yearly growth rates for final production were of about the same order of magnitude as in the UK. It is true that production here, in terms of quantity, only reached the level of the previous year, so the rise in value is to be attributed exclusively to higher prices (and to structural shifts in the volume of production).

Final crop production

The percentage of cereals in total final production in the UK and in Denmark fluctuated in recent years between 8 and 12 %. High prices and good harvests helped to increase this

percentage in 1972.¹ The cereal crop reached 15.5 million metric tons, thus surpassing the already increased result of the previous year by 526 000 metric tons. In Denmark the crop rose by about 1 % to 7.1 million metric tons. In both cases the high level of the barley crop decisively influenced the overall result, accounting on its own for app. 60 % (UK) and 80 % (Denmark) of the area under cereals. While it is true that the barley crop in the UK produced, from an unchanged acreage, 681 000 metric tons (+ 8.0 %) more than the previous year, in Denmark the continuing expansion of acreage compensated for a slight reduction in yield and resulted in a crop increase of 133 000 metric tons (+ 2.4 %).

The potato crop has been in recession in both countries for some years — this is true of the Six too. In 1972 the crop was 12 % (UK) and 6 % (Denmark) below that of the previous year. However, according to the data in the Economic Accounts for Agriculture the final production for potatoes rose at the same time by 8 and 45 %. From the value and volume of final production, the 'price' increase for Denmark can be shown to be about 50 %, two and half times as great as in the previous year.²

The contribution of sugar beet to the final production in British and Danish agriculture in 1972 amounted to about 1.7 % and 2.3 %. In Denmark the value of production, following on growth rates of 15 % (1971) and 20 % (1972) reached about 390 million Dkr. In the UK the value of the final production was indeed a good 12 % below the high result for 1971, but at about -50 million was still much greater than in 1969 and 1970.

Final production of animal products

In the UK the gross domestic production of beef and veal in both 1971 and 1972 reached the same level (about 850 000 metric tons carcass weight), but was app. 5 % below that for 1970. In Denmark production fell back from 220 000 metric tons in 1970 to 177 000 tons in 1972. Both countries recorded significant stock increases in 1972 (about 5 %), as result of which there was a marked rise in the number of animals intended for meat production.

The growth rates for final production of cattle and calves far exceeded that for meat production. In 1972 alone the value of final production in both countries rose by 30 %. It is clear from what we have said that this was due entirely to exceptional price increases in cattle sold for slaughter.

Production of pork was sluggish in both countries in 1972, though to some extent the final production of pigs reached appreciable growth rates. In British agriculture the market trend favourable to expansion continued, with a price-linked 20 % increase in the value of final production, while in Danish agriculture the slight decline of the previous year was just corrected.

In both countries the contribution of milk to the overall value of final production in recent years was between 20 and 25 %, almost as important a position in the economy as milk occupies in Germany and the Netherlands. According to the Economic Accounts for Agriculture, the value of final milk production in UK and Denmark reached annual growth rates of 10-15 %, but in the case of Denmark at least this was largely price-linked.

British egg production in the last five years fluctuated within relatively narrow limits (less than $\pm 2\%$) at a mean level of about 15 thousand million eggs per year. A slight increase in production (+ 2.3 %) was followed in 1972 by a relatively more marked decline in the value of production (- 7 %).

¹ For Denmark, national sources show an increase in cereal price quotations in 1972 of 10 to 15 % compared with the previous year. Contained in this figure is the 'price' increase calculated as quotients of the value and volume of final production. This does not however apply to barley, where the value and volume development for 1972 imply a 'price' increase of 33.4 %, which, in view of 16.1 % higher quotations, could hardly be explained in either economic or statistical terms, but seems rather to indicate an inconsistency in Economic Accounts for Agriculture.

² The data in the Economic Accounts for Agriculture suggest that prices in 1971 were about 20 % higher than in 1970. According to price quotations a very serious price decline set in in 1971; 20 Dkr per 100 kg was recorded in the middle of the year, compared with 56 Dkr in 1970 and 30 Dkr in 1972.

In Denmark the decline in production, which has persisted since 1969, continued. The value of egg production in 1972 was however, as a result of higher prices, marginally above the level for the previous year.

Intermediate consumption of agriculture

In UK and in Denmark there was a greater increase in the value of intermediate consumption in 1972 than in 1971, though with growth rates of 10.3 % in UK and 8.4 % in Denmark, they were significantly below the increase in the overall value of final production. In Denmark, in the years for which figures are available (1970-1972), there was practically no change in the volume of intermediate consumption so that expenditure increased in accordance with price rises and structural shifts in the make-up of the intermediate consumption (quality change).

Feedingstuffs, which as a single subgroup of current means of production bought from other branches deserve special mention here, accounted in both countries for a great part of current expenditure. In Denmark, in 1972 more than half of the value of intermediate consumption fell into this subgroup (53 % compared with 45 % in the UK). Purchases of feedingstuffs in both countries amounted to about a third of the value of final production of animal products.

Value added of agriculture

In Denmark in 1972 gross agricultural value added at market prices came to about 56 % of the value of final production. In the UK the overall value of intermediate consumption, at £ 1.59 thousand million, was greater than gross value added. Gross value added amounted to only about 45 % of the value of final production (see also Table 1).

Rising growth rates for British and Danish gross value added can be computed from the data in the Economic Accounts for Agriculture. In 1972, as compared with the previous year, they were at a level similar to that of the Six and amounted in the UK to 20.1 % (1971 : 14.4 %, 1970 : 4.7 %) and in Denmark to 17.8 % (1971 : 8.4 %).

In Denmark the overall value-growth in 1972 was the result of the changed price situation for agricultural produce and current means of production compared with the previous year (the 'price' effect amounted to + 19.6 %). On the other hand in 1971 the overall value-growth had resulted from a changed input-output volume relationship. (Quantity effect : + 8.8 %.)

In order to give a broader picture of income movement we can only mention a few more figures : net value added at factor cost in British agriculture in 1972 was a nominal 7.6 % app. above that in the previous year; income growth, both real and per person in employment (at a time when the general price level rose by about 6.2 % and the number of persons in employment in agriculture declined by only about 0.7 %) amounted to only 1.9 %. Because of a gap in the statistics of employment the trend cannot be followed over many years. In the economic accounts for Danish agriculture there are no data available on the level of depreciation so the net value added at factor cost cannot be given either.

SUMMARY

The Economic Accounts for Agriculture for the Six original members and — insofar as relevant data are already available — for the new members of the European Community show that, with regard to income movement in agriculture, 1972 was a very favourable year. It is true that the increase in the value of final production was not based on any general increase in quantitative output, but was, on the contrary, mainly the result of unusually sharp rises in producer prices. In particular the markets for potatoes, vegetables and fruit in the crop products, for cattle and calves, pigs, milk and eggs, as well as practically all the more important animal products, showed unusually high price rises in 1972, compared with the previous year. This trend was all the more marked, since it could not be said that unusually low prices had prevailed in 1971.

The value of intermediate consumption in agriculture increased less sharply than final production in 1972, but in terms of volume the upward trend of current inputs continued unaltered. However considerable changes were observed as between one country and another.

In almost all the Community countries the growth rate for gross value added at market prices amounted in 1972 to 15 % (Italy : 5 %). This growth, at a time of partly negative quantity effects resulting from an increased volume of production that was more or less stagnant and even partly in decline, was due solely to disproportionately high price effects (approaching almost 20 %). In individual Community countries, depreciations and the difference between subsidies and indirect taxes (measured against production value) are of varying importance and, with reference to their development in the time period, have different determining causes. The relatively uniform picture of a rise of about 15 % in gross value added at market prices is therefore more differentiated for net value added at

factor cost and must again be modified after a consideration of the difference in the development of the general price level and of number of persons in employment in agriculture (i.e., having regard to the real income per person in employment in agriculture).

Without including the income received by persons in employment in agriculture from employment outside agriculture, the growth in real incomes per person in employment in Germany and the Netherlands amounted to about 10 %, in France and Belgium to about 15 %. Inside the Community of the Six, Luxembourg reached the highest growth rate in real income per person in employment with 20 %, Italy the lowest with 5 %. According to the data in the Economic Accounts for Agriculture, British agriculture in 1972, when there was a steep rise in the general price level and only a slight decline in the number of persons in employment, saw an increase in the real income per person in employment of barely 2 %.

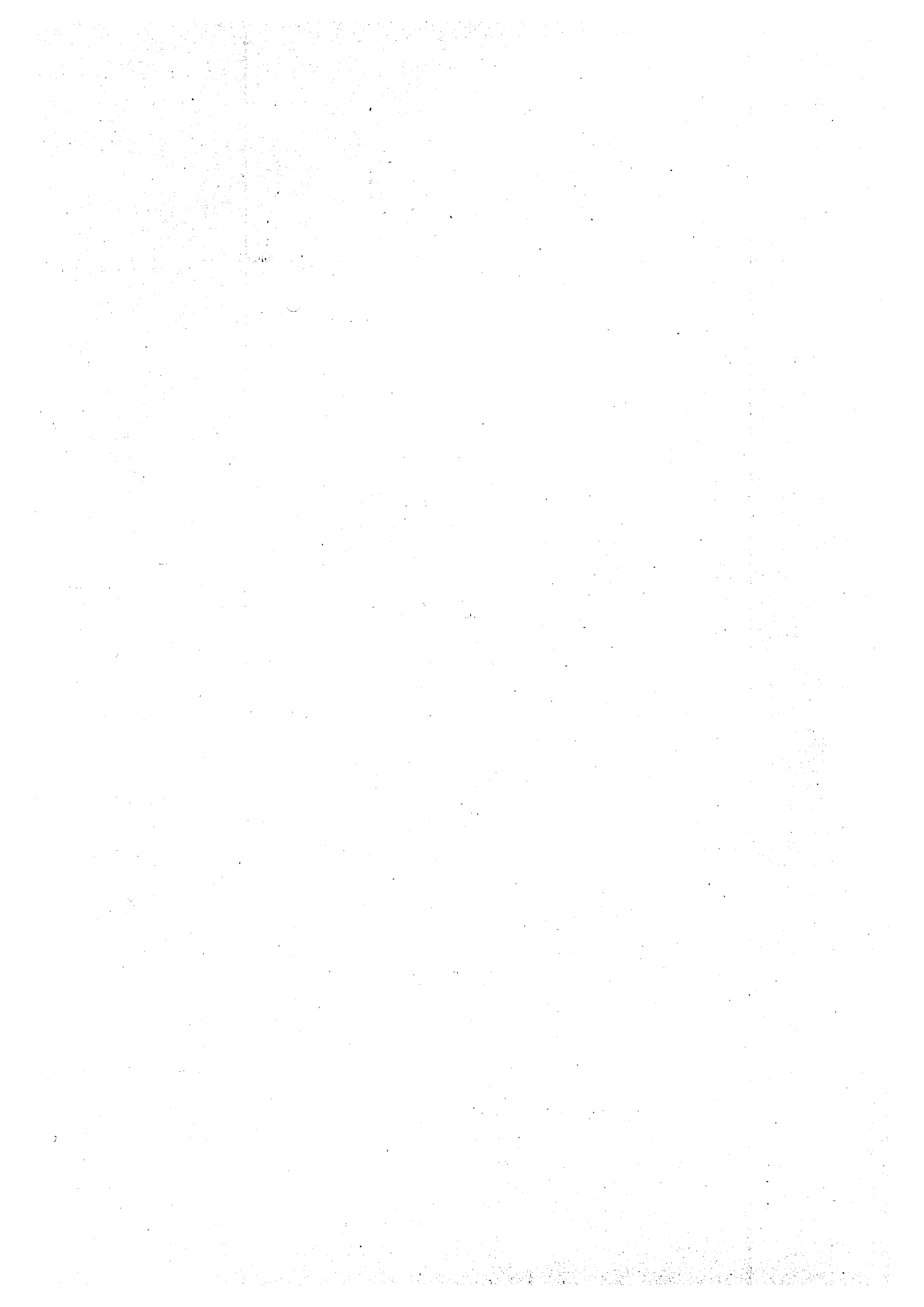

Eine französische und englische Übersetzung der Beilage zu Agrarstatistik Nr. 5-1973, die eine Kommentierung wichtiger Ergebnisse der Landwirtschaftlichen Gesamtrechnung des EUROSTAT-1972 enthält, wird in Kürze folgen.

Zukünftig wird der Inhalt dieser Beilage in **einem** Heft zusammen mit den Angaben zur Landwirtschaftlichen Gesamtrechnung erscheinen.

Une traduction française et anglaise du supplément au n° 5-1973 de la série Statistique Agricole suivra sous peu. Ce supplément comprend un commentaire de résultats importants des comptes de l'agriculture de l'EUROSTAT-1972.

*A l'avenir, le contenu de ce supplément sera publié avec les données des comptes de l'agriculture dans une **seule** et même brochure.*

An English and French translation of the supplement to Agricultural Statistics No 5-1973, which contains a commentary on important results of the Economic Accounts for Agriculture of the EUROSTAT-1972 will follow soon.

In future the contents of this supplement will be published in **one** volume together with the figures for the Economic Accounts for Agriculture.

OFFICE STATISTIQUE DES COMMUNAUTÉS EUROPÉENNES
STATISTICAL OFFICE OF THE EUROPEAN COMMUNITIES
STATISTISCHES AMT DER EUROPÄISCHEN GEMEINSCHAFTEN
ISTITUTO STATISTICO DELLE COMUNITÀ EUROPEE
BUREAU VOOR DE STATISTIEK DER EUROPESE GEMEENSCHAPPEN
DE EUROPÆISKE FÆLLESSKABERS STATISTISKE KONTOR

- J. Mayer** **Directeur général / Director-General / Generaldirektor / Direttore generale / Directeur-Generaal / Generaldirektør**
- E. Hentgen** **Assistant / Assistant / Assistent / Assistente / Assistent / Assistent**
- Directeurs / Directors / Direktoren / Direttori / Directeuren / Direktører**
- G. Bertaud** **Méthodologie statistique, traitement de l'information / Statistical methods, information processing / Statistische Methoden, Informationswesen / Metodologia statistica, trattamento dell'informazione / Methodologie van de statistiek, informatieverwerking / Statistiske metoder, information**
- V. Paretti** **Statistiques générales et comptes nationaux / General statistics and national accounts / Allgemeine Statistik und Volkswirtschaftliche Gesamtrechnung / Statistiche generali e conti nazionali / Algemene statistiek en nationale rekeningen / Almen statistik og nationale regnskab**
- D. Harris** **Statistiques démographiques et sociales / Demographical and social statistics / Bevölkerungs- und Sozialstatistik / Statistiche demografiche e sociali / Sociale en bevolkingsstatistiek / Befolknings- og socialstatistik**
- S. Louwes** **Statistiques de l'agriculture, des forêts et de la pêche / Statistics of agriculture, forests and fisheries / Statistik der Landwirtschaft, Forstwirtschaft und Fischerei / Statistiche dell'agricoltura, delle foreste e della pesca / Landbouw-, bosbouw- en visserijstatistiek / Landbrugs-, skovbrugs- og fiskeristatistik**
- F. Grotius** **Statistiques de l'énergie, de l'industrie et de l'artisanat / Energy, industry and craft statistics / Energie-, Industrie- und Handwerksstatistik / Statistiche dell'energia, dell'industria e dell'artigianato / Energie-, industrie- en ambachtsstatistiek / Energi-, industri- og håndværksstatistik**
- S. Ronchetti** **Statistiques des commerces, transports et services / Trade, transport and services statistics / Handels-, Transport- und Dienstleistungsstatistik / Statistiche dei commerci, trasporti e servizi / Handels-, vervoers- en dienstverleningsstatistiek / Handels-, transport- og servicestatistik**

Cette publication est vendue, par numéro, au prix de Ffr 14,— ou Fb 125,— ou par abonnement annuel au prix de Ffr 61,50 ou Fb 550,—. S'adresser aux bureaux de vente et d'abonnements indiqués ci-dessous :

This publication is delivered by the following sales agents at the price of : single copies : £ 1.04, annual subscription : £ 4.58 :

Diese Veröffentlichung kann zum Einzelpreis von DM 9,50 oder zum Jahresabonnementspreis von DM 40,50 durch die nachstehend aufgeführten Vertriebsstellen bezogen werden :

Questa pubblicazione è in vendita al prezzo di Lit. 1600 il numero o di Lit. 6900 per l'abbonamento annuale. Ogni richiesta va rivolta agli uffici di vendita e di abbonamento seguenti :

Deze publikatie kost Fl. 9,50 resp. Bfr 125,— per nummer of Fl. 40,— resp. Bfr 550,— per jaarabonnement en is verkrijgbaar bij onderstaande verkoop- en abonnementskantoren :

Denne publikation kan købes gennem nedenstående salgssteder til en pris af kr. 18,75 pr. hæfte eller kr. 82,45 pr. helårsabonnement.

BELGIË-BELGIQUE	BELGISCH STAATSBLOD, Leuvenseweg 40, 1000 Brussel — PCR 50-80 MONITEUR BELGE, Rue de Louvain 40, 1000 Bruxelles — CCP 50-80
DANMARK	J.H. SCHULTZ — Boghandel — Møntergade 19, 1116 København K
DEUTSCHLAND (BR)	VERLAG BUNDESANZEIGER 5 Köln 1 — Postfach 108006, Fernschreiber : Anzeiger Bonn 08 882 595, Postscheckkonto : 834 00 Köln
FRANCE	SERVICE DE VENTE EN FRANCE DES PUBLICATIONS DES COMMUNAUTÉS EUROPÉENNES — Journal officiel, 26, rue Desaix — 75 732 Paris — Cedex 15 ^e — Tél. (1) 306 51 00 — CCP : Paris 23-96
IRELAND	STATIONERY OFFICE — The Controller — Beggar's Bush — Dublin 4
ITALIA	LIBRERIA DELLO STATO, Piazza G. Verdi, 10, 00198 Roma — CCP : 1/2640 Agenzie : 00187 ROMA — Via del Tritone, 61/A e 61/B e Via XX Settembre (Palazzo Ministero delle Finanze) ● 20121 MILANO — Galleria Vittorio Emanuele, 3 ● 50129 FIRENZE — Via Cavour, 46/R ● 80121 NAPOLI — Via Chiaia, 5 ● 16121 GENOVA — Via XII Ottobre, 172 ● 40125 BOLOGNA — Strada Maggiore 23/A
LUXEMBOURG	OFFICE DES PUBLICATIONS OFFICIELLES DES COMMUNAUTÉS EURO- PÉENNES, Luxembourg, Boite postale 1003, et 29, rue Aldringen, Bibliothè- que — CCP 191-90, compte courant bancaire : Banque Internationale à Luxem- bourg 8-109/6003/300.
NEDERLAND	STAATSDRUKKERIJ- EN UITGEVERIJBEDRIJF, Christoffel Plantijnstraat, 's-Gravenhage, Postgirorekening 42 53 00
UNITED KINGDOM	H.M. STATIONERY OFFICE, P.O. Box 569, London S.E. 1
AUTRES PAYS OTHER COUNTRIES ANDERE LANDER ALTRI PAESI ANDERE LANDEN ANDRE LANDE	} OFFICE DES PUBLICATIONS OFFICIELLES DES COMMUNAUTÉS EUROPÉENNES Luxembourg, Boite postale 1003

OFFICE DES PUBLICATIONS OFFICIELLES DES COMMUNAUTÉS EUROPÉENNES
OFFICE FOR OFFICIAL PUBLICATIONS OF THE EUROPEAN COMMUNITIES
AMT FÜR AMTLICHE VERÖFFENTLICHUNGEN DER EUROPÄISCHEN GEMEINSCHAFTEN
UFFICIO DELLE PUBBLICAZIONI UFFICIALI DELLE COMUNITÀ EUROPEE
BUREAU VOOR OFFICIËLE PUBLIKATIES DER EUROPESE GEMEENSCHAPPEN
KONTORET FOR DE EUROPÆISKE FÆLLESSKABERS OFFICIELLE PUBLIKATIONER

Boîte postale 1003 - Luxembourg

6217

CASA730052BC