

**STATISTISCHES AMT
DER EUROPÄISCHEN GEMEINSCHAFTEN**

**OFFICE STATISTIQUE
DES COMMUNAUTÉS EUROPÉENNES**

AUSSENHANDEL
COMMERCE EXTERIEUR
COMMERCIO ESTERO
BUITENLANDSE HANDEL
FOREIGN TRADE



MONATSTATISTIK
STATISTIQUE MENSUELLE
STATISTICA MENSILE
MAANDSTATISTIEK
MONTHLY STATISTICS

1961 - No. 11

ISTITUTO STATISTICO DELLE COMUNITA' EUROPEE **BUREAU VOOR DE STATISTIEK DER EUROPESE GEMEENSCHAFTEN**

**STATISTISCHES AMT
DER EUROPÄISCHEN GEMEINSCHAFTEN**

Anschriften

Europäische Wirtschaftsgemeinschaft
Brüssel, Avenue de Tervueren 188a — Tel. 71 00 90

Europäische Atomgemeinschaft
Brüssel, rue Belliard 51 — Tel. 13 40 90

Europäische Gemeinschaft für Kohle und Stahl
Luxemburg, Hotel Star — Tel. 4 08 41

Zuschriften über diese Veröffentlichung
erbeten an:

Statistisches Amt der Europäischen Gemeinschaften
Avenue de Tervueren 188a
Brüssel 15

**OFFICE STATISTIQUE
DES COMMUNAUTÉS EUROPÉENNES**

Adresses

Communauté Economique Européenne
Bruxelles, 188a, avenue de Tervueren — tél. 71 00 90

Communauté Européenne de l'Energie Atomique
Bruxelles, 51, rue Belliard — tél. 13 40 90

Communauté Européenne du Charbon et de l'Acier
Luxembourg, Hôtel Star — tél. 4 08 41

Adresser la correspondance relative
à cette publication:

Office Statistique des Communautés Européennes
188a, avenue de Tervueren
Bruxelles 15

**STATISTICAL OFFICE
OF THE EUROPEAN COMMUNITIES**

Addresses

European Economic Community
Brussels, 188a, avenue de Tervueren — tel 71 00 90

European Atomic Energy Community
Brussels, 51 Rue Belliard — tel 13 40 90

European Coal and Steel Community
Luxembourg, Hôtel Star — tel 4 08 41

Any letter relating to this publication should be
addressed to:

Statistical Office of the European Communities
188a, avenue de Tervueren
Brussels 15

**ISTITUTO STATISTICO
DELLE COMUNITA' EUROPEE**

Indirizzi

Comunità Economica Europea
Bruxelles, 188a, avenue de Tervueren — tel. 71 00 90

Comunità Europea dell' Energia Atomica
Bruxelles, 51, rue Belliard — tel. 13 40 90

Comunità Europea del Carbone e dell'Acciaio
Lussemburgo, Hotel Star — tel. 4 08 41

Indirizzare la corrispondenza relativa a questa
pubblicazione a:

Istituto Statistico delle Comunità Europee
188a, avenue de Tervueren
Bruxelles 15

**BUREAU VOOR DE STATISTIEK
DER EUROPESE GEMEENSCHAPPEN**

Adressen

Europese Economische Gemeenschap
Brussel, Tervurenlaan 188a — tel. 71 00 90

Europese Gemeenschap voor Atoomenergie
Brussel, Belliardstraat 51 — tel. 13 40 90

Europese Gemeenschap voor Kolen en Staal
Luxemburg, Hotel Star — tel. 4 08 41

Correspondentie betreffende deze publikatie gelieve
men te richten aan het:

Bureau voor de Statistiek
der Europese Gemeenschappen
Tervurenlaan 188a
Brussel 15

Supplément à la
Statistique Mensuelle
du Commerce Extérieur
1961 - n° 11

LE COMMERCE DE LA CEE AU COURS DES NEUF PREMIERS MOIS 1961

LES ÉCHANGES INTRA-CEE de 1955 à 1960 compte tenu du transfert douanier de la Sarre

LE COMMERCE DE LA CEE AU COURS DES NEUF PREMIERS MOIS 1961

1. Les échanges intra-CEE au cours des neuf premiers mois de 1961 se sont élevés à 8,6 milliards de dollars, soit une hausse de 16 % par rapport aux neuf premiers mois de 1960.

Les contributions les plus fortes à l'accroissement des échanges intra-CEE proviennent des ventes de l'Allemagne (+ 23 %), de la France (+ 21 %) et de l'Italie (+ 18 %), et des achats des Pays-Bas (+ 24 %) et de l'Italie (+ 19 %).

Si l'on considère l'évolution mensuelle des échanges intra-CEE depuis le début de 1961, on observe une tendance croissante sensiblement continue et à peu près parallèle à la tendance enregistrée en 1960 pendant la même période.

2. Du reste du monde, la CEE a importé pour 15 milliards de dollars, soit 5 % de plus que l'année précédente, en échange d'un montant égal d'exportations, soit 15 milliards de dollars, en hausse de 5 %.

La balance commerciale de la CEE, en équilibre pour l'ensemble des neuf premiers mois, avait présenté un déficit sensible au cours du premier semestre, déficit qui s'est trouvé entièrement résorbé au cours du troisième trimestre par un excédent de plus de 300 millions de dollars.

La progression du commerce de la CEE avec le reste du monde, très faible au premier trimestre 1961, s'est légèrement affirmé au cours des deux trimestres suivants.

3. Les importations de la CEE en provenance des AOM qui s'élèvent à 1,3 millions de dollars, se sont accrues de 8 %, tandis que les exportations vers les AOM se sont réduites de 8 % par suite de la régression des exportations de la France vers l'Algérie et des exportations de la Belgique vers le Congo (Léopoldville).

4. Les importations de la CEE en provenance des pays tiers se sont accrues de 4 %. Comme dans les périodes précédentes, cette progression reste inférieure à la progression des importations intra-CEE dans tous les États membres.

On note une baisse de 1 % des importations de la Belgique en provenance des pays tiers, baisse de caractère général répartie sur de nombreuses provenances. Les achats de la CEE au Royaume-Uni se sont sensiblement accrus (+ 13 %).

Les exportations vers les pays tiers se sont accrues de 7 % pour l'ensemble de la CEE. Les accroissements les plus importants sont enregistrés par l'Allemagne (+ 10 %) et l'Italie (+ 9 %), alors que les exportations de l'UEBL sont en régression (— 3 %) pour la plupart des destinations.

Pour l'ensemble des neuf premiers mois, les ventes de la CEE aux États-Unis ont décliné de 6 % par rapport à l'année précédente.

5. L'accroissement des importations globales de la CEE des neuf premiers mois 1960 au neuf premiers mois 1961 est dû presque entièrement à l'accroissement des importations de produits manufacturés (+ 15 %) et particulièrement de biens d'équipement (+ 30 %).

Les importations de produits alimentaires et de matières premières se sont accrues de 1 % seulement.

Les exportations de biens d'équipement sont en expansion sensible: + 16 %, contre + 4 % pour les autres produits manufacturés.



II LES ÉCHANGES INTRA-CEE DE 1955 A 1960 COMPTE TENU DU TRANSFERT DOUANIER DE LA SARRE

Depuis 1955 les échanges intra-CEE ont, d'une année à l'autre, constamment augmenté, abstraction faite de 1958 où ils étaient légèrement en baisse par rapport à 1957.

Le rythme d'augmentation s'étant intensifié surtout depuis 1959, certains ont cru devoir, au moins en partie, imputer ce fait aux modifications de territoires statistiques dues au transfert de la Sarre, à la date du 6.7.59, du territoire de la France au territoire de la République Fédérale.

A partir de cette date, les échanges commerciaux franco-sarrois ont remplacé dans les statistiques douanières brutes les échanges germano-sarrois, plus faibles en valeur globale, ce qui, à première vue, peut sembler une explication de l'essor apparent des échanges intra-CEE en 1959 et surtout en 1960: ces échanges « douaniers » passent de 6,8 milliards en 1958 à 8 milliards en 1959 et 10,2 milliards en 1960.

Or, l'élimination complète de la part sarroise dans les statistiques douanières brutes allemandes et françaises — et ceci pour toute la période visée (1955-1960) — prouve que ce facteur n'a eu que peu d'influence sur l'évolution des échanges intra-CEE dans leur ensemble. En % de l'année 1958, et sur la base des importations, cette évolution se présente comme suit:

ANNÉE	Chiffres douaniers 1958 = 100		Différence
	<i>bruts</i>	<i>corrigés</i>	
1955	82	82	0
1956	93	94	+ 1
1957	104	104	0
1958	100	100	0
1959	119	118	— 1
1960	149	147	— 2

L'influence du facteur sarrois n'est pas non plus de nature à perturber fortement l'évolution des échanges intra-CEE par classes de produits, telle qu'elle a été décrite jusqu'à présent dans nos statistiques:

	1958		1959		1960	
	B	C	B	C	B	C
Produits agricoles	100	100	123	120	141	135
Autres produits	100	100	119	117	151	149
Produits alimentaires	100	100	126	124	143	136
Boissons et tabacs	100	100	107	106	144	139
Matières premières	100	100	127	125	160	153
Combustibles minéraux	100	100	101	99	112	110
Produits chimiques	100	100	120	119	153	151
Machines et matériel de transport	100	100	117	117	148	150
Autres articles manufacturés . . .	100	100	122	120	162	158

B = chiffres bruts
 C = chiffres corrigés } 1958 = 100

La correction est surtout sensible dans le secteur agricole (1960 en % de 1958: chiffres bruts + 41 % — corrigés + 35 %, soit un écart de 6 points) car plus de la moitié des importations de produits agricoles sur le territoire statistique allemand en provenance des États membres proviennent de France et sont destinées à la Sarre, tandis que les importations françaises en provenance d'Allemagne et de la Sarre sont négligeables.

Pour l'ensemble du secteur non agricole, les écarts entre chiffres douaniers bruts et corrigés sont faibles, et ceci même après le rattachement de la Sarre au territoire statistique allemand.

Les conclusions ci-dessus ne visent que les résultats des échanges intra-CEE dans leur ensemble. En bref, l'évolution de ces échanges est peu influencée par le transfert de la Sarre parce que la différence de volume entre les échanges franco-sarrois et les échanges germano-sarrois est relativement faible par rapport à cet ensemble des échanges intra-européens. Il est évident qu'il n'en va plus de même si l'on considère les seuls échanges franco-allemands: l'évolution de ces derniers s'est trouvée fortement influencée par le transfert de la Sarre, ce territoire intervenant pour une part appréciable dans le commerce de chacun des deux pays avec l'autre.

En 1958, les échanges franco-sarrois étaient de l'ordre de 500 millions de dollars dans chaque sens, les échanges germano-sarrois étaient de l'ordre de 150 millions de dollars, et les échanges franco-allemands (Sarre exclue des deux côtés) de l'ordre de 400 et 500 millions de dollars pour les ventes françaises et allemandes respectivement.

En 1960, les échanges franco-sarrois ont sensiblement diminué: 300 millions de dollars (— 40 %) pour les ventes françaises et 350 millions (— 30 %) pour les ventes sarroises; les échanges germano-sarrois, devenus commerce intérieur, ne sont pas connus mais ont vraisemblablement augmenté; enfin les échanges franco-allemands (Sarre exclue) ont fortement augmenté pour les ventes françaises qui atteignent près de 650 millions de dollars (+ 69 %) tandis que les ventes allemandes, d'un montant sensiblement égal, ont progressé de 25 %. Les chiffres douaniers bruts (1) donnaient respectivement + 69 % pour les ventes françaises et + 50 % pour les ventes allemandes dont l'accroissement était donc nettement surestimé.

Ces résultats permettent de situer globalement l'évolution des échanges franco-allemands en tenant compte du rôle important joué par la Sarre. Toutefois, cette image reste très imprécise si l'on ne considère pas la structure des échanges par produits.

En 1960, la Sarre achetait 85 millions de dollars de produits agricoles à la France (90 % de ses importations totales pour ces produits), ce qui représentait presque la moitié des achats agricoles de l'ensemble Allemagne-Sarre. Il en résulte que l'accroissement (de 1958 à 1960) des achats de produits agricoles de l'Allemagne à la France, très fortement influencé par le transfert de la Sarre, se trouve ramené de + 101 % pour les chiffres douaniers bruts à + 22 % seulement pour les chiffres corrigés (Sarre exclue).

L'analyse de l'évolution est plus complexe en ce qui concerne les produits non agricoles pour lesquels des courants d'échanges multiples existent entre les trois territoires. Pour l'ensemble de ces produits, l'accroissement des achats français à l'Allemagne se trouve ramené de 51 à 24 % après élimination de la Sarre. Ceci provient principalement des produits sidérurgiques et du charbon qui constituent l'essentiel des livraisons sarroises à la France.

Par contre, l'accroissement des achats de l'Allemagne à la France ressort à 81 % après élimination de la Sarre au lieu de 63 % d'après les chiffres douaniers bruts. La raison en est que la Sarre exporte plus de produits industriels vers l'Allemagne qu'elle n'en importe de la France. Dans ce cas, la déduction opérée sur les chiffres bruts avant le rattachement est donc plus forte que la déduction opérée ensuite. Les livraisons sarroises à l'Allemagne comprennent principalement des produits sidérurgiques et du charbon, par contre ses achats à la France sont plus dispersés, le seul gros poste étant les tôles d'acier.

Les échanges entre la France et l'Allemagne et les échanges intra-CEE, par catégories de produits, de 1955 à 1960, avant et après correction, ont été publiés dans le tableau 24 de la Statistique Mensuelle du Commerce Extérieur, n° 10, 1961. Une analyse plus complète sera publiée ultérieurement dans « Informations Statistiques ».

(1) Base importations.

Beilage zur
Monatsstatistik
des Außenhandels
1961 - Nr 11

I DER EWG-HANDEL IM LAUFE DER ERSTEN NEUN MONATE 1961

II DER AUSTAUSCH DER EWG von 1955 bis 1960 unter Berücksichtigung der Einglie- derung des Saarlandes in das Zollgebiet der Bundesrepublik Deutschland

I DER EWG-HANDEL IM LAUFE DER ERSTEN NEUN MONATE 1961

1. Während der ersten neun Monate 1961 betrug der Austausch innerhalb der EWG 8,6 Milliarden Dollar und lag damit um 16 vH über dem Stand des gleichen Zeitraumes 1960.

Am stärksten beteiligt am Zuwachs des Binnenaustausches waren durch Verkäufe Deutschland (+ 23 vH), Frankreich (+ 21 vH) und Italien (+ 18 vH), durch Käufe die Niederlande (+ 24 vH) und Italien (+ 19 vH).

Die Betrachtung der monatlichen Entwicklung des Austausches innerhalb der EWG ab Beginn 1961 läßt eine fühlbar andauernde steigende Tendenz erkennen, die etwa parallel zu der im Vergleichszeitraum 1960 verzeichneten verläuft.

2. Die Einfuhren der EWG aus der übrigen Welt lagen mit 15 Milliarden Dollar um 5 vH über dem Vorjahresstand; ihnen standen Ausfuhren gleicher Höhe (15 Milliarden Dollar) und gleicher Zuwachsrate (+ 5 vH) gegenüber.

Die Handelsbilanz der EWG, die noch für das erste Halbjahr einen fühlbaren Einfuhrüberschuß aufwies, ist für die ersten neun Monate 1961 zusammen ausgeglichen; während des dritten Quartals wurde das Defizit durch einen Ausfuhrüberschuß von mehr als 300 Millionen Dollar vollständig gelöscht.

Im Austausch der EWG mit der übrigen Welt hat sich die, noch während des ersten Quartals nur sehr schwache, Zunahme ab April etwas stärker behauptet.

3. Im Austausch mit den Überseegebieten verzeichneten die EWG-Einfuhren, in Höhe von 1,3 Millionen Dollar, einen Zuwachs von 8 vH; die Ausfuhren der EWG in die Überseegebiete gingen hingegen um 8 vH zurück, bedingt durch fallende Ausfuhren Frankreichs nach Algerien und Belgiens nach dem Kongo (Léo).

4. Die EWG-Einfuhren aus den Drittländern sind um 4 vH gestiegen; wie in den vorangegangenen Perioden, verläuft auch diesmal dieser Zuwachs unter dem für alle Mitgliedstaaten in den Einfuhren Intra-EWG verzeichneten.

Die Einfuhren Belgiens aus Drittländern weisen einen Rückgang von 1 vH auf, der allgemeiner Art ist und sich auf viele Herkunftsländer verteilt.

Die Käufe der EWG im Vereinigten Königreich haben fühlbar zugenommen (+ 13 vH).

Die Ausfuhren nach den Drittländern sind für die gesamte EWG um 7 vH gestiegen. Den stärksten Zuwachs verzeichnen Deutschland (+ 10 vH) und Italien (+ 9 vH), während die Ausfuhren der belgisch-luxemburgischen Wirtschaftsunion, nach den meisten Bestimmungsländern, um 3 vH zurückgingen.

Für die ersten neun Monate insgesamt haben die Verkäufe der EWG nach den Vereinigten Staaten, im Vergleich zum Vorjahr, um 6 vH abgenommen.

5. Die von Januar-September 1960 zum Januar-September 1961 in den Gesamteinfuhren der EWG festgestellte Zunahme ist fast ausschließlich durch wachsende Einfuhren industrieller Erzeugnisse (+ 15 vH), in erster Linie Ausrüstungsgegenstände (+ 30 vH), bedingt.

Die Einfuhr von Nahrungsmitteln und Rohstoffen hat hingegen kaum zugenommen (+ 1 vH).

Die Ausfuhr von Ausrüstungsgegenständen ist besonders stark gestiegen: + 16 vH gegenüber + 4 vH bei allen anderen Industriegütern.



II DER AUSTAUSCH INNERHALB DER EWG von 1955 bis 1960 unter Berücksichtigung der Eingliederung des Saarlandes in das Zollgebiet der Bundesrepublik Deutschland

Innerhalb der EWG ist der Austausch seit 1955 von Jahr zu Jahr beständig gewachsen; eine Ausnahme bildet lediglich das Jahr 1958, das, verglichen zu 1957, einen leichten Rückgang aufwies.

Da sich der Rhythmus der Steigerung ab 1959 besonders verstärkte, dürfte dies nach Ansicht mancher Kreise wenigstens teilweise den, durch den am 6. Juli 1959 erfolgten Übergang des Saarlandes aus dem französischen ins deutsche Erhebungsgebiet bedingten, Veränderungen der statistischen Gebiete zuzuschreiben sein.

Von diesem Tag an ersetzen in den nicht bereinigten Zollstatistiken die Ergebnisse des französisch-saarländischen Handelsaustausches die deutsch-saarländischen, welche global gesehen wertmäßig niedriger liegen; dies scheint auf den ersten Blick den sichtbaren Aufschwung des EWG-Austausches in 1959 und, besonders, in 1960 erklären zu können: der „zollmäßige“ Austausch stieg von 6,8 Milliarden Dollar im Jahre 1958 auf 8,1 Milliarden in 1959 und 10,2 Milliarden in 1960.

Schließt man jedoch den saarländischen Anteil an den nicht bereinigten deutschen und französischen Zollstatistiken aus — und dies für den ganzen Berichtszeitraum (1955-1960) — so zeigt sich, daß dieser Faktor die Entwicklung des Gesamtaustausches innerhalb der EWG nur wenig beeinflußt hat. In vH des Jahres 1958 und ausgehend von den Einfuhren kommt man zu folgendem Vergleich:

JAHR	Zollangaben 1958 = 100		Unterschied
	unbereinigt	bereinigt	
1955	82	82	0
1956	93	94	+ 1
1957	104	104	0
1958	100	100	0
1959	119	118	- 1
1960	149	147	- 2

Darüberhinaus ergibt sich, daß der Einfluß des Saarfaktors sogar nicht stark genug ist, um die Entwicklung des EWG-Austausches nach Warenklassen — wie sie bisher in unseren Statistiken erschien — wesentlich zu stören.

	1958		1959		1960	
	N	B	N	B	N	B
Landwirtschaftliche Erzeugnisse . .	100	100	123	120	141	135
Andere Erzeugnisse	100	100	119	117	151	149
Nahrungsmittel	100	100	126	124	143	136
Tabak und Getränke	100	100	107	106	144	139
Rohstoffe	100	100	127	125	160	153
Mineralische Brennstoffe	100	100	101	99	112	110
Chemische Erzeugnisse	100	100	120	119	153	151
Maschinen und Fahrzeuge	100	100	117	117	148	150
Andere Fertigwaren	100	100	122	120	162	158

N = nicht bereinigte Angaben }
 B = bereinigte Angaben } 1958 = 100

Am stärksten fühlbar wirkt sich die Berichtigung auf dem landwirtschaftlichen Sektor aus (1960 in vH 1958: nicht bereinigte Angaben + 41 vH; bereinigte Angaben + 35 vH, d.h. 6 Punkte Unterschied): der Anteil der Bundesrepublik am EWG-Austausch an diesen Erzeugnissen betrug 1960 etwa 54 vH; fast die Hälfte der hiervon aus Frankreich eingeführten Waren ging nach dem Saarland, während die französische Einfuhr solcher Erzeugnisse aus Deutschland und dem Saarland hingegen sehr gering ist.

Für den nicht-landwirtschaftlichen Sektor insgesamt ergeben sich selbst nach der Eingliederung des Saarlandes in das deutsche Erhebungsgebiet nur schwache Unterschiede zwischen unbereinigten und bereinigten Zollangaben.

Die vorstehenden Schlußfolgerungen betreffen nur die Ergebnisse des gesamten EWG-Austausches. Kurz gesagt: die Entwicklung dieses Austausches wird durch den Übergang des Saarlandes vom französischen ins deutsche Zollgebiet wenig beeinflußt,

da der Unterschied zwischen dem französisch-saarländischen und dem deutsch-saarländischen Austausch volumenmäßig relativ schwach ist, verglichen mit dem Gesamtaustausch innerhalb der EWG. Es ist jedoch klar, daß das Bild ändert, sobald man allein vom französisch-deutschen Handelsaustausch ausgeht: hier wird die Entwicklung stark beeinflusst durch die Eingliederung des Saarlandes, da dieses Gebiet einen beträchtlichen Anteil am Handel der beiden Länder untereinander aufweist.

Im Jahre 1958 betrug der französisch-saarländische Austausch in beiden Richtungen jeweils etwa 500 Millionen Dollar, der deutsch-saarländische Handel etwa 150 Millionen und der Austausch zwischen Frankreich und Deutschland (Saarland auf beiden Seiten ausgeschlossen) etwa 400 bzw. 500 Millionen Dollar für die französischen bzw. deutschen Verkäufe.

Im Jahre 1960 ging der französisch-saarländische Austausch beträchtlich zurück: die französischen Verkäufe beliefen sich auf 300 Millionen Dollar (— 40 vH), die saarländischen auf 350 Millionen (— 30 vH); der deutsch-saarländische Austausch, zum Binnenhandel geworden, ist nicht bekannt, dürfte jedoch zugenommen haben; schließlich sind im französisch-deutschen Austausch (Saarland ausgeschlossen) die französischen Verkäufe (1) stark gestiegen; sie erreichten fast 650 Millionen Dollar (+ 69 vH), während die deutschen Verkäufe, annähernd gleichen Betrages, um 25 vH zunahmen. Die nicht bereinigten Zollangaben erbrachten + 69 vH für die französischen Verkäufe (1) und + 50 vH für die deutschen, die damit bei weitem überschätzt waren.

Diese Ergebnisse erlauben es, die Entwicklung des französisch-deutschen Austausches unter Berücksichtigung der hierbei vom Saarland gespielten wichtigen Rolle global festzustellen, ein Bild, das jedoch sehr ungenau wirkt, solange die warenmäßige Zusammensetzung des Austausches außer Acht bleibt.

Im Jahre 1960 kaufte das Saarland für 85 Millionen Dollar landwirtschaftliche Erzeugnisse in Frankreich (90 vH seiner Gesamteinfuhr dieser Waren). Der durch den Übergang des Saarlandes sehr stark beeinflusste Zuwachs — von 1958 auf 1960 — in den deutschen Käufen an landwirtschaftlichen Erzeugnissen in Frankreich geht hierdurch von + 101 vH, in den unbereinigten Zollangaben, auf + 22 vH in den bereinigten Angaben (Saarland ausgeschlossen) zurück.

Hinsichtlich der nicht-landwirtschaftlichen Erzeugnisse, für welche vielfache Handelsströme zwischen den drei Gebieten bestehen, ist die Analyse der Entwicklung schwieriger. Für diese Erzeugnisse insgesamt geht — nach Ausschluß des Saarfaktors — der Zuwachs der französischen Käufe in Deutschland von 51 auf 24 vH zurück; in erster Linie ist dies bedingt durch die Eisen- und Stahlerzeugnisse, sowie durch die Kohle, welche den Großteil der saarländischen Lieferungen an Frankreich bilden.

Hingegen steigt in den deutschen Bezügen aus Frankreich die Zunahme — nach Ausschluß des Saarfaktors — von 63 vH auf 81 vH. Dies wird dadurch bewirkt, daß das Saarland mehr Industrierzeugnisse nach Deutschland liefert, als es selbst aus Frankreich bezieht. In diesem Falle sind die Abzüge in den unbereinigten Angaben größer für die Zeit vor der Eingliederung des Saarlandes als nachher. Das Saarland liefert nach Deutschland hauptsächlich Eisen- und Stahlerzeugnisse und Kohle, bezieht hingegen aus Frankreich mannigfaltige Industrierzeugnisse, unter denen als starker Einzelposten nur Stahlbleche erscheinen.

Tabelle 24 der Monatsstatistik des Aussenhandels, Heft 10, 1961 brachte den Austausch zwischen Frankreich und Deutschland, sowie den Austausch Intra-EWG von 1955 bis 1960 mit und ohne Saaranteil und unterteilt nach Warenklassen. Eine vollständigere Analyse wird später in „ Statistische Informationen “ erscheinen.

A U S S E N H A N D E L
M O N A T S S T A T I S T I K

COMMERCE EXTÉRIEUR
STATISTIQUE MENSUELLE

COMMERCIO CON L'ESTERO
STATISTICA MENSILE

BUITENLANDSE HANDEL
M A A N D S T A T I S T I E K

FOREIGN TRADE
MONTHLY STATISTICS

N° 11

November 1961 Novembre

ENTWICKLUNG DES EWG-HANDELS
nach Warengruppen

ÉVOLUTION DU COMMERCE DE LA CEE
par classes de produits

import

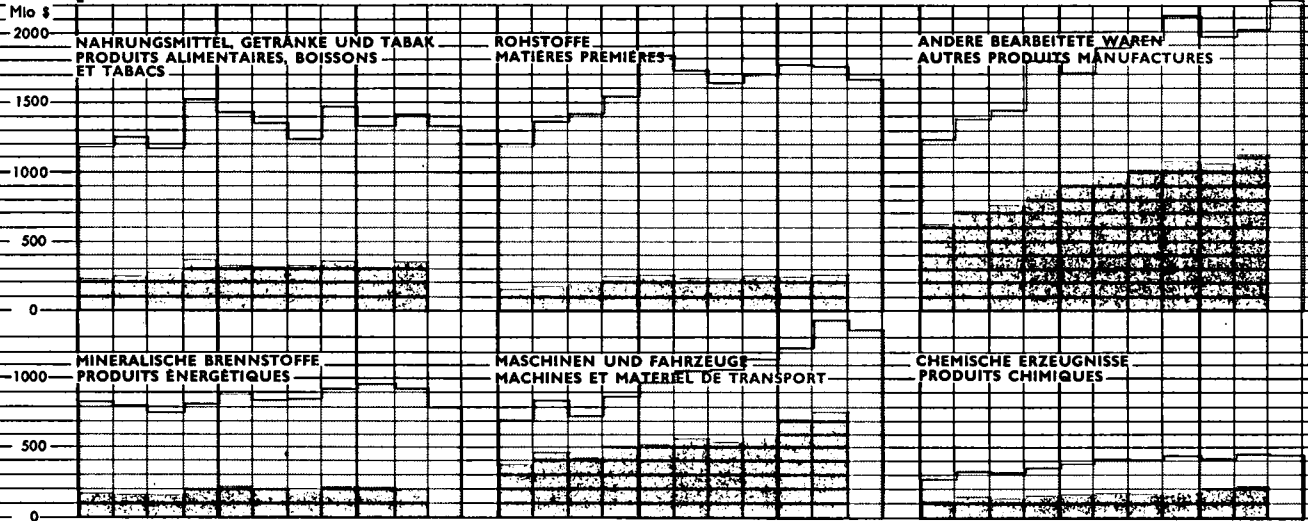

export

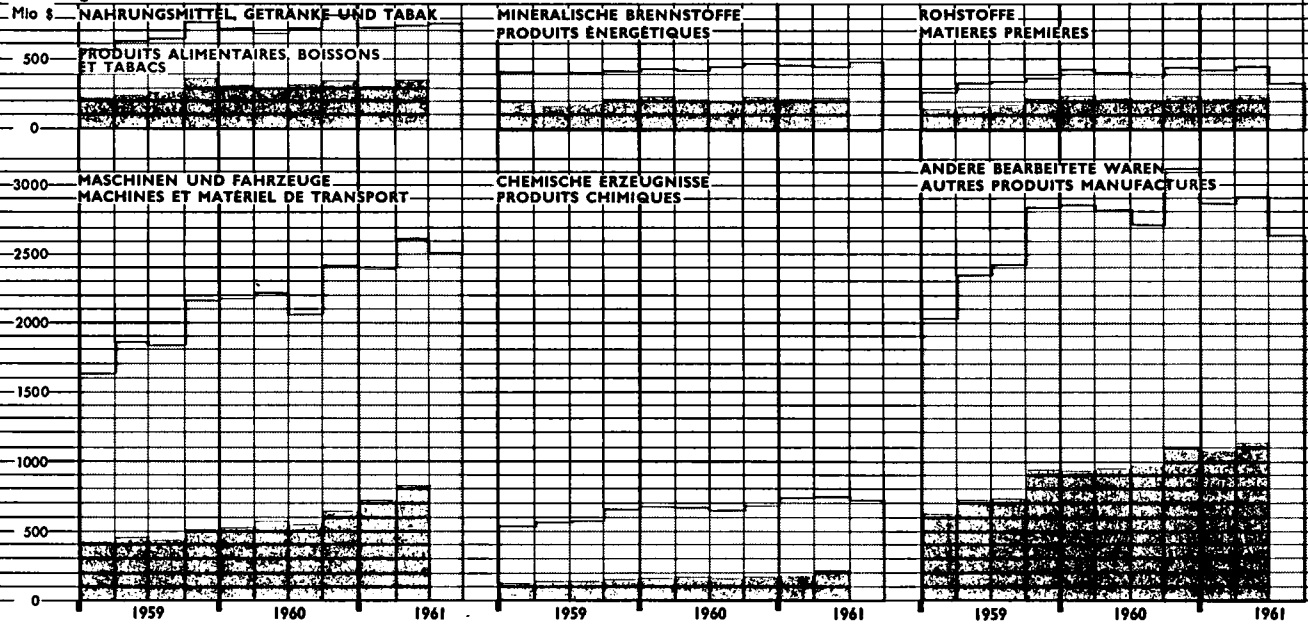

VIERTELJÄHRL. ZUWACHSRATE
vom Beginn des Jahres 1958 an

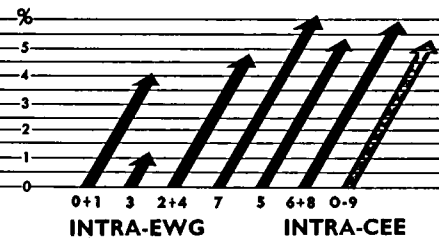

0+1: NÄHRUNGSMITTEL, GETRÄNKE UND TABAK
3: MINERALISCHE BRENNSTOFFE
7: MASCHINEN UND FAHRZEUGE
5: CHEMISCHE ERZEUGNISSE
0-9: WAREN INSGESAMT

2+4: ROHSTOFFE
6+8: ANDERE BEARBEITETE WAREN

ACCROISSEMENT TRIMESTRIEL MOYEN
depuis le début de 1958

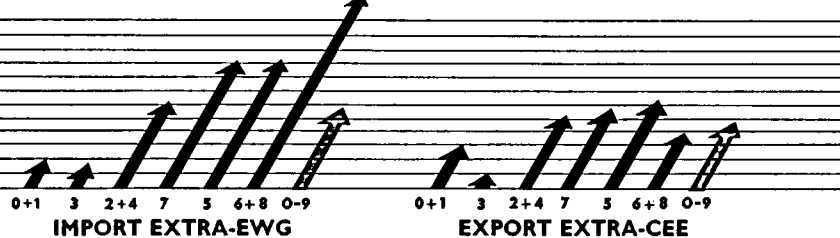

0+1: PRODUITS ALIMENTAIRES, BOISSONS ET TABACS
3: PRODUITS ÉNERGÉTIQUES
7: MACHINES ET MATÉRIEL DE TRANSPORT
5: PRODUITS CHIMIQUES
0-9: ENSEMBLE DES PRODUITS

2+4: MATIÈRES PREMIÈRES
6+8: AUTRES PROD. MANUFACTURÉS

WELT MONDE

INTRA EWG INTRA CEE

Inhaltswiedergabe nur mit Quellen-
nachweis gestattet

La riproduzione del contenuto è sub-
ordinata alla citazione della fonte

Reference to this publication is requested
for reproduction of any data

La reproduction des données est sub-
ordonnée à l'indication de la source

Het overnemen van gegevens is toege-
staan mits duidelijke bronvermelding

VORBEMERKUNG

Die « Monatsstatistik des Außenhandels » dient der möglichst schnellen Berichterstattung über die kurzfristige Entwicklung des Außenhandels der EWG-Länder und der assoziierten Überseegebiete sowie über den Stand der EWG im Handel der Drittländer, verglichen zu anderen wichtigen Handelspartnern. Die vorliegende Veröffentlichung bringt daher in erster Linie Vergleiche aufeinanderfolgender Zeiträume entweder für verschiedene Arten von Ingesamtangaben nach Zonen und Warenkategorien oder für ausgewählte Indikatoren, wie konjunkturrempfindliche Waren. Für ins einzelne gehende Beobachtungen nach Waren und Ländern sei der Leser auf die Veröffentlichung « Analytische Übersichten des Außenhandels » verwiesen.

Die vorliegende Veröffentlichung wird episodisch durch ein einliegendes Blatt ergänzt werden, das die jüngste Tendenz des Außenhandels, je nach den verfügbaren Angaben und deren Wichtigkeit, nach allgemeinen oder spezifischen Gesichtspunkten beschreibt.

Im allgemeinen werden Wertangaben des Spezialhandels gebracht, mit cif-Einfuhr- und fob-Ausfuhrangaben. Für die EWG-Länder ist der Goldverkehr ausgeschlossen.

Die Länder sind, geordnet gemäß dem neuen « EWG-Länderverzeichnis », nach Erdteilen und ihrer geographischen Lage nach annähernd in der Reihenfolge West-Ost, Nord-Süd ausgewiesen. Der vollständige Text dieses Verzeichnisses sowie genaue methodologische Auskünfte werden einmal jährlich als Anhang zu vorliegender Veröffentlichung gebracht.

Die Waren sind gemäß dem « Internationalen Warenverzeichnis für den Außenhandel (CST) » geordnet, das als Beilage zu den « Analytischen Übersichten » erschienen ist.

Die Statistiken der Bundesrepublik Deutschland schließen das Gebiet von West-Berlin und, ab 6. Juli 1959, das Saarland ein; letzteres war vorher im französischen Erhebungsgebiet eingeschlossen; der Handel mit den Währungsgebieten der DM-Ost ist in den Außenhandelsstatistiken der Bundesrepublik Deutschland nicht erfaßt.

ZEICHEN UND ABKÜRZUNGEN

EWG — Europäische Wirtschaftsgemeinschaft	CEE
Algerien und überseeische Departements	DOM
Assoziierte überseeische Länder und Hoheitsgebiete . .	PTOM
Assoziierte Überseegebiete (DOM + PTOM)	AOM
EFTA (European Free Trade Association): Europäische Freihandelsvereinigung	AELE
BLWU — Belgisch-luxemburgische Wirtschaftsunion . . .	BELG.-LUX.
SAEG — Statistisches Amt der Europäischen Gemeinschaften	OSCE
Internationales Warenverzeichnis für den Außenhandel (CST)	CST
Null (nichts)	—
unbedeutend (im allgemeinen weniger als die Hälfte der kleinsten in der betreffenden Reihe verwendeten Einheit oder Dezimalen)	0
kein Nachweis vorhanden
nicht getrennt ausgewiesen	ND
a. n. g. (anderweitig nicht genannt)	NDA
ohne Aussagewert	NS
berichtigte Angabe(n)	R
geheim	S
vom SAEG geschätzt	[]
Generalhandel	G
Ausfuhr heimischer Waren	N
(free on board): Werte ohne Transport- und Versicherungskosten zwischen Versendungs- und Einfuhrland	fob
Million	Mio
metrische Tonne	T
Dollar	\$

AVERTISSEMENT

La « Statistique Mensuelle du Commerce Extérieur » a pour but de fournir dans les plus courts délais des données concernant l'évolution à court terme du Commerce Extérieur des pays de la CEE et des Associés d'Outre-Mer, ainsi que la position de la CEE vis-à-vis de ses concurrents dans le commerce des pays tiers. L'accent est donc mis, dans cette publication, sur la comparaison entre périodes successives, soit pour divers types de données globales, par zones et par catégories de produits, soit pour des choix d'indicateurs tel que produits sensibles à la conjoncture. Pour l'observation très détaillée, par produits et par pays, le lecteur se référera à la publication « Tableaux analytiques du Commerce Extérieur ».

La présente publication sera complétée épisodiquement d'une feuille volante donnant un aperçu descriptif des tendances récentes du commerce extérieur, sous un aspect global ou spécifique, selon les données disponibles et leur intérêt d'actualité.

En règle générale, les données concernent le commerce spécial en valeurs, importations « caf », exportations « fob ». Pour les pays de la CEE, le commerce de l'or est exclu.

Les pays sont classés d'après le nouveau « code géographique CEE » par continents et en suivant approximativement leur position géographique dans le sens ouest-est, nord-sud. Le texte complet de ce code, ainsi que des renseignements méthodologiques détaillés seront publiés une fois par an, en supplément à cette publication.

Les produits sont classés selon la Classification Statistique et Tarifaire, éditée séparément en supplément aux Tableaux Analytiques.

Les statistiques du Commerce Extérieur de la République Fédérale d'Allemagne couvrent le territoire de Berlin-Ouest et, depuis le 6 juillet 1959, le territoire de la Sarre, inclus auparavant dans le territoire statistique de la France; elles ne comprennent pas le commerce avec la zone du D. Mark-Est.

ABRÉVIATIONS ET SIGNES EMPLOYÉS

CEE	Communauté Economique Européenne
DOM	Algérie et Départements d'Outre-Mer
PTOM	Pays et Territoires d'Outre-Mer associés à la CEE
AOM	Associés d'Outre-Mer (DOM et PTOM)
AELE	Association Européenne de Libre Echange
BELG.-LUX.	Union Economique Belgo-Luxembourgeoise
OSCE	Office Statistique des Communautés Européennes
CST	Classification Statistique et Tarifaire
—	néant
0	donnée très faible (généralement inférieure à la moitié de la dernière unité ou décimale des nombres mentionnés sous la rubrique)
.	donnée non disponible
ND	non distingués
NDA	non dénommés ailleurs
NS	non significatif
R	révisé
S	secret
[]	estimation de l'OSCE
G	commerce général
N	exportations de produits nationaux
fob	(free on board): valeurs non compris les coûts de transport et d'assurance entre pays expéditeur et pays importateur
Mio	million
T	tonne métrique
\$	dollar

GRAPHISCHE DARSTELLUNGEN

Welthandel	7
Indizes des Volumens und der Durchschnittswerte	12/14
Handel Intra- und Extra-EWG der einzelnen Mitgliedstaaten.	16
EWG-Handel nach Ursprungs- und Bestimmungsräumen . .	20
EWG-Handel mit den wichtigsten außereurop. Drittländern .	29
Handel der assoziierten Überseegebiete mit der EWG und andern Ländern	58
Handel der wichtigsten Übersee-Erzeugnisse	62

MONATSÜBERSICHTEN

EWG-Handel

1. EWG und Welthandel	8
2. Gesamtüberblick des EWG-Handels.	10
3a. Indizes des Volumens	13
3b. Indizes der Durchschnittswerte u. d. Terms of Trade	15
3c. Indizes der Weltmarktpreise für Rohstoffe und landwirtschaftliche Erzeugnisse	18
3d. Frachtenindizes	19
Entwicklung des Handels mit den wichtigsten Gebieten:	
4. Indizes der Werte für die EWG insgesamt	21
5. Tatsächliche Werte für die EWG insgesamt und die einzelnen Mitgliedstaaten	22
6. Der Handel nach Ursprung und Bestimmung	30
7. Entwicklung des Handels nach großen Warenklassen .	38
8. Der Handel mit ausgewählten Erzeugnissen	40

Handel der assoziierten Überseegebiete

9. Entwicklung des Handels insgesamt und mit der EWG (wichtigste Überseegebiete)	50
10. Handel mit der EWG und wichtigen andern Ländern	54
11. Einfuhr nach großen Warenklassen und Ausfuhr der wichtigsten Erzeugnisse	60

Handel der dritten Länder

12. Entwicklung des Handels insgesamt und mit der EWG (wichtigste Drittländer)	64
13. Handel mit der EWG und wichtigen andern Ländern	66

SONDERÜBERSICHTEN

14. Handel der EWG-Mitgliedstaaten nach Warenklassen und nach Ursprung und Bestimmung für Januar-Juni 1961	74
--	----

Die in früheren Heften erschienenen Sonderübersichten sind aus dem Verzeichnis am Ende dieses Heftes zu entnehmen

Index der veröffentlichten Globalzahlen nach Meldeländern oder -zonen, unterteilt nach Ursprung oder Bestimmung	82
Umrechnungskurse	84

GRAPHIQUES

Commerce mondial
Indices de volume et de valeur moyenne
Commerce Intra- et extra-CEE pour chaque Pays Membre
Commerce de la CEE par zones d'origine et de destination
Commerce de la CEE avec les principaux pays tiers extra-européens
Commerce des AOM avec la CEE et les autres pays
Commerce des principaux produits d'Outre-Mer

TABLEAUX MENSUELS

Commerce de la CEE

1. CEE et commerce mondial
2. Résumé général du commerce de la CEE
3a. Indices de volume
3b. Indices de valeur moyenne et des termes de l'échange
3c. Indices sensibles des prix mondiaux de matières premières et produits agricoles
3d. Indices des taux de fret
Evolution du commerce avec les principales zones :
4. Indices de la valeur pour l'ensemble de la CEE
5. Valeurs courantes pour la CEE et chaque Pays Membre

6. Réseau du commerce par origine et destination
7. Evolution du commerce par grandes classes de produits
8. Commerce pour une sélection de produits

Commerce des Associés d'Outre-Mer

9. Evolution du commerce global et avec la CEE (principaux AOM)
10. Commerce avec la CEE et les principaux autres pays
11. Importations par grandes classes de produits et exportations des principaux produits

Commerce des pays tiers

12. Evolution du commerce global et avec la CEE (principaux pays)
13. Commerce avec la CEE et ses principaux concurrents

TABLEAUX SPÉCIAUX

14. Commerce des pays de la CEE par classes de produits et par origines et destinations en janvier-juin 1961
--

Voir à la fin du volume la liste des tableaux spéciaux parus dans les précédents numéros

Index de parution des chiffres globaux par pays ou zones déclarants, ventilés par origine ou destination
Taux de conversion

EWG - LÄNDERVERZEICHNIS - CLASSIFICATION GÉOGRAPHIQUE CEE
(STAND - 1961 - VERSION)

Europäische Wirtschaftsgemeinschaft	Communauté Économique Européenne	Nicht benannte Länder	2X8	AFR PORTUG NS: somme des codes 237, 338, 369
Frankreich, Andorra	001M FRANCE, Andorre	Portugiesisch-Afrikas : Summe der Nummern 237, 338, 369.		
Belgien-Luxemburg	002M BELGIQUE LUXBG	Nicht benannte Länder	2X9	AFR OC BRIT NS: somme des codes 228, 248
Niederlande	003M PAYS-BAS	Britisch-Westafrikas : Summe der Nummern 228, 248		
Bundesrepublik Deutschland (einschl. West-Berlin; Saarland ab 6/7/59)	004M ALLEMAGNE RF (incl. Berlin-Ouest; Sarre à partir du 6/7/59)	Kamerun	307B	CAMEROUN
Italien	005M ITALIE	Zentralafrikanische Republik (s. 3X7)	308B	REP CENTRE AF (cf 3X7)
Übriges Europa	Reste de l'Europe	Spanisch-Guinea (s. 3X9)	309	GUINEE ESPAGN (cf 3X9)
Vereinigtes Königreich	016C ROYAUME-UNI	Gabun (s. 3X7)	317B	GABON (cf 3X7)
Island	017 ISLANDE	Kongo (ehem. Franz.-Mittelkongo) (s. 3X7)	318B	CONGO BRAZZA (cf 3X7)
Irland	018 IRLANDE	Kongo (ehem. Belg.-Kongo; einschl. 337 seitens Frankreichs und Italiens)	328B	CONGO LEO (incl. 337 pour France et Italie)
Norwegen	027C NORVEGE	Ruanda-Urundi (s. 328)	337B	RUANDA URUNDI (cf 328)
Schweden	028C SUEDE	Angola (s. 2X8)	338	ANGOLA (cf 2X8)
Finnland	029 FINLANDE	Äthiopien	347	ETHIOPIE
Dänemark, Färöer, Grönland	037C DANEMARK, Féroë, Groenland	Französische Somaliküste	348B	COTE FR SOMALI
Schweiz	038C SUISSE	Somalia	357B	SOMALIE REP
Österreich	039C AUTRICHE	Kenia, Uganda (s. 3X8)	358	KENYA OUGANDA (cf 3X8)
Portugal	047C PORTUGAL	Tanganjika (s. 3X8)	367	TANGANYIKA (cf 3X8)
Spanien (einschl. Kanarische Inseln seitens Frankreichs und Italiens)	048 ESPAGNE (incl. Canaries pour France et Italie)	Sansibar und Pemba (s. 3X8)	368	ZANZIBAR PEMBA (cf 3X8)
Gibraltar, Malta	049 GIBRALTAR, MALTE	Mosambik (s. 2X8)	369	MOZAMBIQUE (cf 2X8)
Jugoslawien	057 YOUGOSLAVIE	Madagaskar (einschl. 378 seitens Italiens)	377B	MALGACHE REP (incl. 378 pour Italie)
Albanien	058D ALBANIE	Réunion und Komoren (s. 377)	378A	REUNION COM (cf 377)
Griechenland	067 GRECE	Rhodesien und Njassaland	387	RHODESIE NYASSA
Türkei	068 TURQUIE	Südafrikanische Union (einschl. Südwestafrika)	388	UNION SUD AFR (incl. Sud-Ouest Africain)
UdSSR	077D URSS	ehem. Französisch-Äquatorialafrika: Summe der Nummern 218, 308, 317, 318	3X7B	ANCIENNE AEF: somme des codes 218, 308, 317, 318
Währungsgebiete der DM-Ost	078D ZONE MARK EST	Nicht benannte Länder	3X8	AFR OR BRIT NS: somme des codes 358, 367, 368
Polen	079D POLOGNE	Britisch-Ostafrikas : Summe der Nummern 358, 367, 368		
Tschechoslowakei	087D TCHECOSLOVAQUIE	Nicht benannte Länder	3X9	AFR ESPAGN NS: somme des codes 148, 309
Ungarn	088D HONGRIE	Spanisch-Afrikas: Summe der Nummern 148, 309		
Rumänien	089D ROUMANIE	Amerika		Amérique
Bulgarien	097D BULGARIE	Vereinigte Staaten	410E	ETATS-UNIS
Afrika	Afrique	Kanada	417E	CANADA
Marokko (einschl. Tanger)	117 MAROC (incl. Tanger)	St. Pierre und Miquelon	427B	ST PIERRE MIQU
Algerien	127A ALGERIE	Mexiko	507F	MEXIQUE
Tunesien	137 TUNISIE	Kuba	508F	CUBA
Kanarische Inseln (s. 048)	147 CANARIES (cf 048)	Haiti	509F	HAITI
Spanisch-Sahara (s. 3X9)	148 SAHARA ESPAGN (cf 3X9)	Dominikanische Republik	517F	DOMINICAINE REP
Libyen	157G LYBIE	Westindischer Bund (s. 5X7)	518	FED INDES OCC (cf 5X7)
Ägypten	167G EGYPTE	Antillen, Niederländische (s. 5X8)	519	ANTILLES NEER (cf 5X8)
Sudan	177G SOUDAN	Franz.-Westindien	527A	ANTILLES FR
Mauretanien (s. 2X7)	207B MAURITANIE (cf 2X7)	Guatemala	529F	GUATEMALA
Mali (s. 2X7)	208B MALI (cf 2X7)	Britisch-Honduras (s. 5X7)	537	HONDURAS BRIT (cf 5X7)
Niger (s. 2X7)	217B NIGER (cf 2X7)	Honduras, Republik	538F	HONDURAS REP
Tschad (s. 3X7)	218B TCHAD (cf 3X7)	El Salvador	539F	SALVADOR
Senegal (s. 2X7)	227B SENEGAL (cf. 2X7)	Nicaragua	547F	NICARAGUA
Gambia (s. 2X9)	228 GAMBIE (cf 2X9)	Costa Rica	548F	COSTA RICA
Guinea, Portugiesisch- (s. 2X8)	237 GUINEE PORTUG (cf 2X8)	Panama, Republik	549F	PANAMA REP
Guinea, Republik	238 GUINEE REP	Panamakanal-Zone	557	CANAL PANAMA
Obervolta (s. 2X7)	247B HAUTE VOLTA (cf 2X7)	Venezuela	558F	VENEZUELA
Sierra Leone (s. 2X9)	248 SIERRA LEONE (cf 2X9)	Kolumbien	559F	COLOMBIE
Liberia	257 LIBERIA			
Elfenbeinküste (s. 2X7)	258B COTE IVOIRE (cf 2X7)			
Ghana	267 GHANA			
Togo	268B TOGO REP			
Dahome (s. 2X7)	277B DAHOMEY (cf 2X7)			
Nigeria (einschl. Trhg. Kamerun)	278 NIGERIA (incl. Cameroun brit.)			
ehem. Französisch-Westafrika : Summe der Nummern 207, 208, 217, 227, 247, 258, 277	2X7B ANCIENNE AOF: somme des codes 207, 208, 217, 227, 247, 258, 277			

Britisch-Guayana (s. 5X7)	567	GUYANE BRIT (cf 5X7)	Korea, Nord- (s. 7X7)	729H	COREE NORD (cf 7X7)
Surinam (s. 5X8)	568	SURINAME (cf 5X8)	Korea, Süd- (s. 7X7)	737H	COREE SUD (cf 7X7)
Franz.-Guayana	569H	GUYANE FR	Japan	738H	JAPON
Ecuador	577F	EQUATEUR	Taiwan (Formosa)	747H	FORMOSE
Brasilien	578F	BRESIL	Hongkong	748	HONG KONG
Peru	579F	PEROU	Thailand	757H	THAILANDE
Chile	587F	CHILI	Laos (s. 777)	758H	LAOS (cf 777)
Bolivien	588F	BOLIVIE	Kambodscha (s. 777)	767H	CAMBODGE (cf 777)
Paraguay	589F	PARAGUAY	Vietnam, Nord- (s. 777)	768H	VIETNAM NORD (cf 777)
Uruguay	597F	URUGUAY	Vietnam, Süd- (einschl. 758, 767, 768, seitens Italiens)	777H	VIETNAM SUD (incl. 758, 767, 768 pour Italie)
Argentinien	598F	ARGENTINE	Philippinen	778H	PHILIPPINES
Nicht benannte britische Gebiete in Amerika: Summe der Nummern 518, 537, 567	5X7	PTOM BRIT AM: somme des codes 518, 537, 567	Malaisischer Bund (einschl. 788 seitens Italiens)	787H	MALAISIE FED (incl. 788 pour Italie)
Nicht benannte niederländische Gebiete in Amerika: Summe der Nummern 519, 568	5X8	PTOM NEER AM: somme des codes 519, 568	Singapur (s. 787)	788	SINGAPOUR (cf 787)
Asien		Asie	Britisch-Nordborneo	797	BORNEO NRD BRIT
Zypern	607G	CHYPRE	Indonesien	798H	INDONESIE
Libanon	608G	LIBAN	Portugiesische Gebiete in Asien	799	PTOM PORTUG AS
Syrien	617G	SYRIE	Nicht genannte Länder in Asien: Summe der Nummern 709, 727, 729, 737	7X7H	ASIE NDA: somme des codes 709, 727, 729, 737
Irak	618G	IRAK	Australien und Ozeanien		Océanie
Iran	627G	IRAN	Australien	817	AUSTRALIE
Israel	628G	ISRAEL	Neuseeland	827	NOUV ZELANDE
Jordanien	637G	JORDANIE	Neuguinea, Niederländisch-	837B	NOUV GUIN NEER
Saudi-Arabien	638G	ARABIE SEODITE	Ozeanien-Amerikanisch	847	DEP USA OCEANIE
Kuwait	647G	KOWEIT	Ozeanien-Britisch	857	OCEANIE BRIT
Katar, Bahrain, Befriedetes Oman	648G	QATAR BAHR TRUC	Ozeanien-Französisch	867B	OCEANIE FRANC
Jemen	657G	YEMEN	Verschiedenes		Divers
Aden	658G	ADEN	Schiffsbedarf	917	PROVISIONS BORD
Afghanistan	667G	AFGHANISTAN	Verschiedener Ursprung oder Bestimmung	937	DIVERS NDA
Pakistan	707H	PAKISTAN	Nicht ermittelte Länder	957	NON SPECIFIES
Indien, Republik	708H	UNION INDIENNE	Freihäfen	958	PORTS FRANCS
Nepal und Bhutan (s. 7X7)	709H	NEPAL BHOUTAN (cf 7X7)	Geheim	977	SECRET
Ceylon und Malediven	717H	CEYLAN MALDIVES			
Birma	718H	UNION BIRMANE			
Mongolische Volksrepublik (s. 7X7)	727H	MONGOLIE R POP (cf 7X7)			
China, Volksrepublik	728H	CHINE CONTINENT			

WIRTSCHAFTSRÄUME:

(Die nachstehenden Kenn-Buchstaben weisen im EWG-Länderverzeichnis die Zugehörigkeit der Länder zu den einzelnen Räumen aus).

- MONDE: Insgesamt der Ursprungs- oder Bestimmungsländer (Welt)
- T. EXCL METR CEE: Insgesamt ausschl. der EWG-Mutterländer (= Handel Extra-EWG)
- CEE METROP: Mitgliedstaaten der EWG (Mutterländer)
- DOM CEE: Algerien und überseeische Departements der EWG-Mitgliedstaaten
- PTOM CEE: Mit der EWG assoziierte überseeische Länder und Hoheitsgebiete
- PAYS TIERS: Dritte Länder = Insgesamt ausschl. EWG-Mitgliedstaaten, DOM, PTOM und « Verschiedenes »
- AELE: Europäische Freihandelsvereinigung (EFTA)
- EUROPE ORIENT: Europäische Ostblockstaaten einschl. UdSSR
- AMERIQUE NORD: Vereinigte Staaten und Kanada (Nordamerika)
- AMERIQUE LATINE: Unabhängige Länder Mittel- und Südamerikas
- MOYEN ORIENT: Unabhängige Länder des Nahen Ostens
- EXTREME ORIENT: Unabhängige Länder des Fernen Ostens

ZONES ÉCONOMIQUES:

(La lettre-repère ci-dessous identifie dans la « Classification Géographique CEE » les pays appartenant à chaque zone).

- MONDE: total général des pays d'origine ou de destination.
- T. EXCL METR CEE: Total général moins les métropoles de la CEE (= Commerce extra-CEE).
- M CEE METROP: Etats Membres de la CEE (Métropoles).
- A DOM CEE: Algérie et Départements d'Outre-Mer des Etats Membres de la CEE.
- B PTOM CEE: Pays et Territoires d'Outre-Mer Associés à la CEE.
- PAYS TIERS: Total des pays autres que les Etats Membres de la CEE, les DOM, les PTOM et « Divers ».
- C AELE: Pays de l'Association Européenne de Libre Echange.
- D EUROPE ORIENT: Pays européens du bloc soviétique, y compris l'URSS.
- E AMERIQUE NORD: Etats-Unis et Canada.
- F AMERIQUE LATINE: Pays indépendants d'Amérique Latine.
- G MOYEN ORIENT: Pays indépendants du Moyen-Orient.
- H EXTREME ORIENT: Pays indépendants d'Extrême-Orient.

WELTHANDEL COMMERCE MONDIAL

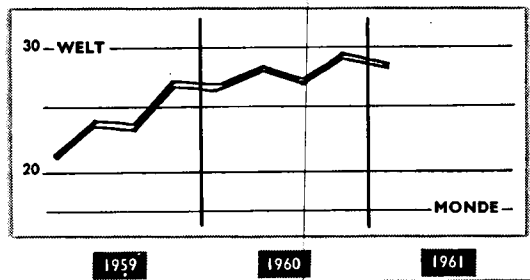
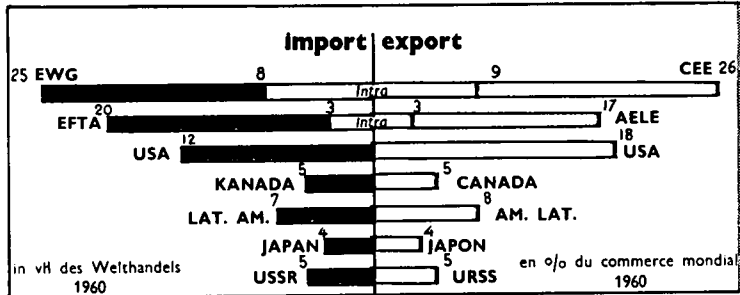

EWG CEE

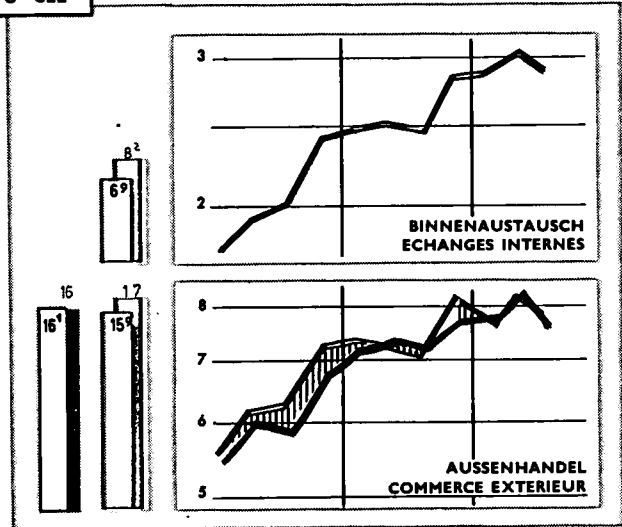

EFTA AELE

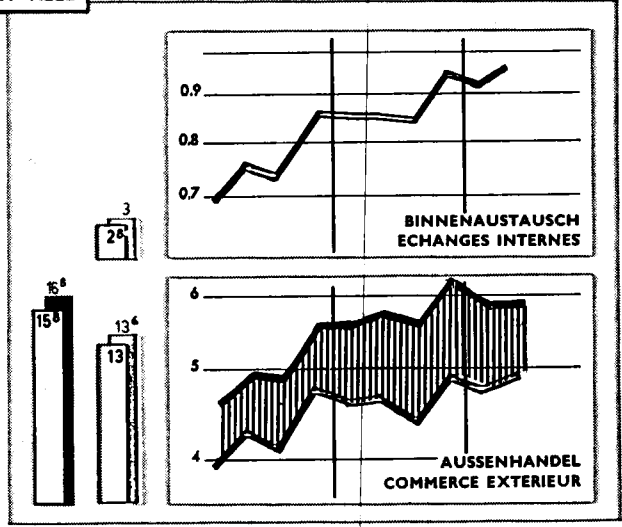

USA USA

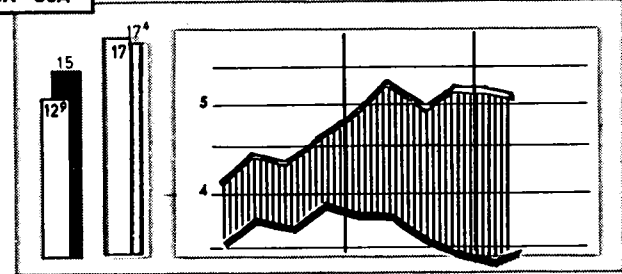

USSR URSS

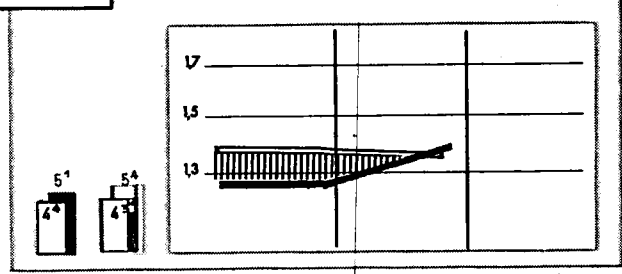

KANADA CANADA

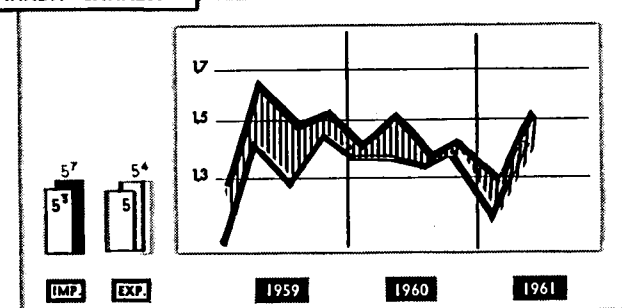

JAPAN JAPON

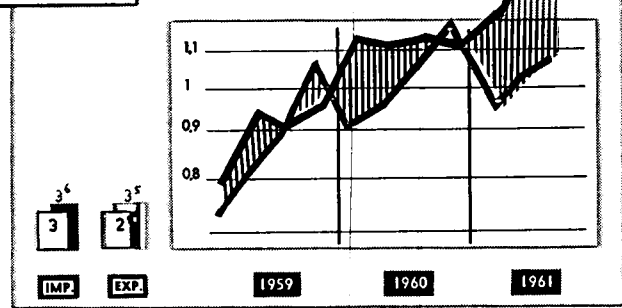

Milliarden Dollar
Milliards de dollars

■ 1958 □ 1959

Einfuhrüberschuss ||||| excédent d'importation

Ausfuhrüberschuss ||||| excédent d'exportation

import — export

Import

Période	Monde (1)	CEE			AELE			Royaume-Uni G	Etats-Unis G	Canada	Amérique latine	Japon G	URSS	
		Total	Extra-CEE	Intra-CEE	Total	Extra-AELE	Intra-AELE							
1959: %	100	23,1	15,4	7,7	19,0	15,9	3,1	10,6	14,4	5,6	7,4	3,4	4,8	
1960: %	100	25,1	16,5	8,6	19,6	16,4	3,2	10,8	12,4	4,8	7,0	3,8	4,8	
Werte		Mio \$										Valeurs		
									(fob)	(fob)				
1953	75 900	14 918	10 964	3 954	14 905	12 465	2 440	9 366	10 778	4 456	6 530	2 410	2 769	
1954	79 200	16 630	12 059	4 571	15 717	13 111	2 606	9 461	10 231	4 204	7 400	2 399	3 182	
1955	88 600	19 269	13 705	5 564	17 909	15 130	2 779	10 881	11 334	4 774	7 550	2 471	3 061	
1956	97 400	22 353	16 016	6 336	18 796	15 811	2 985	10 890	12 490	5 804	7 940	3 230	3 613	
1957	107 200	24 816	17 784	7 032	20 060	16 873	3 187	11 412	12 920	5 866	9 330	4 284	3 938	
1958	100 000	22 946	16 156	6 790	18 784	15 741	3 043	10 488	12 846	5 351	8 530	3 033	4 350	
1959	105 300	24 313	16 222	8 091	20 028	16 784	3 243	11 154	15 212	5 897	7 950	3 600	5 073	
1960	117 700	29 573	19 424	10 150	23 081	19 350	3 731	12 758	14 649	5 663	8 210	4 493	5 630	
1959 I	24 000	5 515	3 798	1 717	4 611	3 885	726	2 634	3 573	1 280	1 770	790		
II	26 700	6 055	4 094	1 961	4 960	4 148	812	2 753	3 854	1 585	1 900	947		
III	26 000	5 902	3 893	2 010	4 895	4 089	807	2 754	3 823	1 409	2 070	902		
IV	28 600	6 816	4 422	2 395	5 562	4 663	899	3 011	3 910	1 623	2 010	961		
1960 I	28 800	7 243	4 842	2 402	5 643	4 751	892	3 151	3 807	1 368	1 960	1 130		
II	29 700	7 332	4 820	2 512	5 733	4 839	894	3 195	3 830	1 501	2 040	1 112		
III	28 700	7 174	4 669	2 505	5 612	4 735	877	3 133	3 543	1 337	2 040	1 132		
IV	30 400	7 820	5 093	2 727	6 117	5 137	980	3 282	3 469	1 434	2 160	1 119		
1961 I	29 700	7 809	5 029	2 780	5 962	4 982	980	3 237	3 400	1 296	1 299	1 299		
II		8 159	5 210	2 949	5 937	4 932	1 005	3 124	3 457	1 506		1 462		
III		7 639	4 757	2 882				2 947				1 504		
Volumenindizes		1958 = 100										Indices de volume		
1953	75	63	65	59	78	77	84	86	84	90	77	70		
1954	80	71	72	71	83	82	92	87	78	84	92	73		
1955	89	82	81	84	92	92	96	97	87	95	92	77	67	
1956	95	92	92	93	95	94	99	97	94	114	94	97	78	
1957	102	99	99	101	100	100	104	100	96	109	107	121	84	
1958	100	100	100	100	100	100	100	100	100	100	100	100	100	
1959	108	111	106	124	109	110	109	107	119	111	94	126	121	
1960	120	135	127	152	124	125	125	121	115	107	97	158		
1958 IV	106	105	104	109	107	107	105	105	110	107	103	102		
1959 I	99	100	97	106	100	100	99	102	113	96	82	109		
II	110	111	106	119	109	110	109	108	121	123	95	133		
III	108	107	100	125	105	104	108	104	120	111	100	125		
IV	117	124	114	147	120	121	121	114	123	114	99	136		
1960 I	118	133	128	146	122	122	119	119	120	105	91	154		
II	121	133	125	149	124	125	120	122	119	115	98	154		
III	117	130	120	149	121	123	119	118	111	101	98	162		
IV	125	144	136	169	133	132	142	123	110	109	101	165		
1961 I	123	143	133	167	130	128	131	125	108	101		188		
II		148	137	176				121	109			209		
Einfuhr nach Warengruppen		Mio \$							Importations par classes de produits					
									(fob)	(fob)				
Lebensmittel	1959	21 260	5 095	3 969	1 126	5 578	5 036	542	4 262	3 533	592	880	497	526
	1960		5 475	4 178	1 297	5 718	5 143	575	4 327	3 391	590		547	
Brennstoffe	1959	11 950	3 204	2 457	747	2 327	2 143	184	1 311	1 563	532	650	557	231
	1960		3 501	2 666	835	2 482	2 270	212	1 352	1 579	496		742	
Rohstoffe	1959	18 820	5 515	4 723	792	3 519	3 039	479	2 606	2 984	500	440	1 771	1 094
	1960		6 875	5 881	994	4 097	3 524	573	2 977	2 937	511		2 207	
Bearbeitete Waren	1959	61 260	10 309	4 956	5 352	8 555	6 623	1 932	2 950	6 509	4 037	5 520	768	3 035
	1960		10 559	6 599	6 960	10 730	8 472	2 258	4 056	6 329	3 963		986	
darunter: Ausrüstungen	1959	24 350	3 176	1 405	1 771	2 990	2 206	785	708	1 629	2 050	2 750	352	1 310
	1960		4 266	2 029	2 237	3 644	2 788	856	962	1 483	2 030		403	
Zeitraum	WELT (1)	Total	Extra-EWG	Intra-EWG	Total	Extra-EFTA	Intra-EFTA	Vereinigtes Königreich G	Vereinigte Staaten G	Kanada	Lateinamerika	Japan G	UdSSR	

1) Ohne den Handel des Ostblocks.

1) Non compris le commerce du bloc soviétique.

export

Période	Monde		CEE			AELE			Royaume-Uni G	Etats-Unis G	Canada	Amérique latine	Japon G	URSS	
	Total	Bloc soviét. exclu	Total	Extra-CEE	Intra-CEE	Total	Extra-AELE	Intra-AELE							
1959: %	100	25,1	16,9	8,1	16,9	13,9	3,0	9,6	17,4	5,4	8,2	3,4	5,4		
1960: %	100	26,4	17,3	9,1	16,5	13,4	3,1	9,2	18,2	4,8	7,6	3,6	4,9		
Werte	Mio \$													Valeurs	
1953	74 100	14 095	10 060	4 035	12 365	10 096	2 269	7 525	15 626	4 242	7 620	1 275	2 948		
1954	76 900	15 788	11 122	4 666	12 985	10 544	2 441	7 766	14 948	4 054	7 880	1 629	3 223		
1955	92 770	83 700	18 355	12 708	5 647	14 175	11 586	2 589	8 468	15 387	4 410	7 980	2 011		
1956	102 700	92 900	20 077	13 641	6 436	15 172	12 953	2 759	9 290	18 825	4 946	8 640	2 501		
1957	110 760	99 800	22 440	15 286	7 154	16 646	13 691	2 955	9 683	20 885	5 148	8 660	2 858		
1958	106 750	95 200	22 775	15 911	6 864	16 128	13 289	2 840	9 276	17 875	5 082	8 200	2 877		
1959	114 560	100 700	25 227	17 051	8 176	17 013	13 969	3 044	9 691	17 566	5 405	8 290	3 457		
1960	112 500	29 728	19 483	10 246	18 533	15 032	3 501	10 297	20 519	5 433	8 530	4 055	5 563		
1959 I	22 800	5 499	3 750	1 749	3 952	3 257	695	2 310	4 137	1 090	2 070	729			
II	25 300	6 164	4 207	1 957	4 256	3 500	756	2 457	4 446	1 413	2 120	812			
III	24 800	6 258	4 207	2 051	4 098	3 360	738	2 297	4 344	1 252	2 110	883			
IV	27 800	7 297	4 886	2 411	4 707	3 853	854	2 627	4 629	1 470	1 980	1 033			
1960 I	27 300	7 346	4 891	2 455	4 626	3 777	849	2 687	4 888	1 338	2 070	886			
II	28 400	7 266	4 764	2 502	4 630	3 778	852	2 624	5 332	1 347	2 150	957			
III	27 000	7 071	4 587	2 484	4 390	3 549	842	2 387	4 922	1 319	2 170	1 050			
IV	29 700	8 045	5 239	2 807	4 929	3 969	960	2 626	5 377	1 410	2 140	1 162			
1961 I	28 500	7 718	4 899	2 819	4 784	3 862	922	2 734	5 252	1 237		947			
II		8 050	5 043	3 007	4 871	3 916	955	2 728	5 148	1 427		1 016			
III		7 947	5 044	2 903				2 561				1 081			
Volumenindices	1958 = 100													Indices de volume	
1953	78	61	63	59	79	79	84	86	94	87	83	42			
1954	81	72	72	71	85	84	92	90	91	84	81	55			
1955	88	83	82	84	91	90	96	96	93	91	88	73	77		
1956	96	88	85	93	98	97	99	102	110	98	96	87	81		
1957	102	95	94	101	102	101	104	104	116	100	98	97	97		
1958	100	100	100	100	100	100	100	100	100	100	100	100	100		
1959	108	116	111	124	106	106	109	104	98	103	108	119	132		
1960	119	133	125	152	115	115	125	110	113	107	109	135			
1958 IV	107	111	112	109	106	106	105	104	106	106	109	112			
1959 I	99	101	99	106	99	98	99	99	91	85	109	104			
II	108	113	111	119	107	107	109	106	99	108	111	111			
III	106	116	112	125	104	104	108	100	96	103	111	120			
IV	118	135	130	147	117	116	121	112	102	116	101	139			
1960 I	116	132	126	146	113	112	119	114	107	103	107	119			
II	119	131	124	149	114	113	120	111	119	104	111	128			
III	115	128	119	149	108	106	119	101	108	112	113	138			
IV	126	146	136	169	122	130	142	112	117	112	104	155			
1961 I	121	138	126	167	117	117	131	115	114	100		129			
II		142	127	176				114	110			139			
Ausfuhr nach Warengruppen	Mio \$													Exportations par classes de produits	
Alimentation, 1959	21 260	2 575	1 462	1 113	1 806	1 304	502	611	2 854	1 108	3 680	261	820		
boissons, tabac 1960		2 927	1 636	1 291	1 901	1 354	547	624	3 149	1 017		268	745		
Énergie, lubrifiants 1959	11 950	1 640	847	792	388	230	158	349	864	123	2 340	13	798		
1960		1 796	922	874	435	246	189	378	837	150		16	903		
Matières premières 1959	18 820	1 383	636	747	1 653	1 234	419	506	2 141	1 728	1 520	139	900		
1960		1 678	714	964	1 978	1 470	508	537	3 079	1 863		153	1 003		
Produits manufact. 1959	61 260	19 484	14 008	5 475	12 569	10 671	1 898	7 993	11 311	2 391	695	3 032	2 253		
1960		23 133	16 075	7 058	13 968	11 742	2 226	8 533	13 001	2 518		3 602	2 398		
dont: Biens 1959	24 350	7 476	5 648	1 828	5 583	4 797	786	4 044	5 993	413	17	809	1 156		
d'équipement 1960		8 897	6 579	2 318	6 192	5 321	870	4 316	6 953	428		928	1 164		
Zeitraum	Total	Ohne Ost-block	Total	Extra-EWG	Intra-EWG	Total	Extra-EFTA	Intra-EFTA	Vereinigtes Königreich G	Vereinigte Staaten G	Kanada	Lateinamerika	Japan G	UdSSR	
	Welt		EWG			EFTA									

**GESAMTÜBERBLICK
des EWG-Handels**

TAB. 2

	1958	1959	1960	1959			1960				1961		
				II	III	IV	I	II	III	IV	I	II	III
EINFUHR													
	Mio \$												
Insgesamt	22 946	24 313	29 574	6 055	5 902	6 816	7 256	7 332	7 173	7 820	7 809	8 159	7 639
<i>gegliedert nach Ursprung :</i>													
Austausch Intra-EWG	6 790	8 091	10 150	1 961	2 010	2 395	2 406	2 512	2 504	2 727	2 780	2 949	2 882
Handel Extra-EWG	16 156	16 222	19 424	4 094	3 893	4 422	4 850	4 820	4 668	5 093	5 029	5 210	4 757
<i>darunter: AOM</i>	1 546	1 352	1 667	354	313	359	417	425	380	442	456	468	390
EFTA	3 608	3 895	4 460	981	950	1 061	1 075	1 100	1 077	1 209	1 144	1 231	1 193
Osteuropa	678	824	974	199	198	236	229	227	246	273	258	253	262
Nordamerika	3 238	2 981	4 276	712	705	857	997	1 036	1 089	1 154	1 133	1 188	1 006
Mittel- u. Südamerika	1 568	1 633	1 812	409	411	434	428	466	456	462	429	480	442
Nahe Osten	1 905	1 893	1 981	477	445	481	518	487	475	513	514	504	470
Ferner Osten	912	900	1 139	219	219	260	340	282	236	275	275	265	234
<i>gegliedert nach Warenklassen :</i>													
Nahrungs- und Genußmittel	4 929	5 095	5 475	1 234	1 171	1 502	1 425	1 346	1 231	1 474	1 337	1 409	
Brennstoffe	3 516	3 204	3 501	802	756	804	893	839	856	913	963	917	
Rohstoffe	5 398	5 515	6 875	1 377	1 407	1 531	1 820	1 729	1 631	1 695	1 766	1 747	
Maschinen und Fahrzeuge	2 898	3 176	4 266	847	738	887	981	1 068	1 073	1 144	1 251	1 445	
Andere industrielle Erzeugnisse	6 017	7 133	9 293	1 719	1 757	2 153	2 094	2 307	2 336	2 556	2 406	2 510	
AUSFUHR													
	Mio \$												
Insgesamt	22 775	25 227	29 729	6 164	6 258	7 297	7 343	7 266	7 060	8 045	7 718	8 050	7 947
<i>gegliedert nach Bestimmung :</i>													
Handel Extra-EWG	15 911	17 051	19 483	4 207	4 207	4 886	4 890	4 764	4 579	5 239	4 899	5 043	5 044
<i>darunter: AOM</i>	1 860	1 698	1 884	417	392	492	519	467	402	495	448	435	399
EFTA	4 970	5 415	6 509	1 337	1 320	1 565	1 532	1 621	1 579	1 776	1 705	1 780	1 803
Osteuropa	626	712	992	162	178	233	226	241	220	305	267	266	260
Nordamerika	1 901	2 668	2 537	689	700	738	703	609	599	625	539	619	662
Mittel- u. Südamerika	1 492	1 507	1 569	370	389	430	393	368	380	428	394	404	434
Nahe Osten	913	921	1 125	232	216	248	282	283	268	294	291	268	257
Ferner Osten	1 418	1 270	1 438	315	311	372	387	361	324	360	363	354	347
<i>gegliedert nach Warenklassen :</i>													
Nahrungs- und Genußmittel	2 404	2 575	2 927	602	633	784	702	684	716	825	718	751	
Brennstoffe	1 695	1 640	1 796	401	407	423	438	429	448	480	473	472	
Rohstoffe	1 147	1 383	1 678	334	354	398	432	406	400	441	439	454	
Maschinen und Fahrzeuge	6 766	7 476	8 897	1 864	1 817	2 169	2 191	2 216	2 074	2 416	2 391	2 620	
Andere industrielle Erzeugnisse	10 475	12 008	14 237	2 926	3 006	3 498	3 535	3 491	3 386	3 825	3 621	3 655	
ÜBERSCHUSS													
	Mio \$ + - Ausfuhrüberschuß												
Handel Extra-EWG	- 245	+ 829	+ 59	+ 113	+ 314	+ 464	+ 40	- 56	- 89	+ 146	- 130	- 167	+ 287
<i>darunter: AOM</i>	+ 314	+ 346	+ 217	+ 63	+ 79	+ 133	+ 102	+ 42	+ 22	+ 53	- 8	- 33	+ 9
EFTA	+ 1 362	+ 1 520	+ 2 049	+ 356	+ 370	+ 504	+ 457	+ 521	+ 502	+ 567	+ 561	+ 549	+ 610
Osteuropa	- 52	- 112	+ 18	- 37	- 20	- 3	- 3	+ 14	- 26	+ 32	+ 9	+ 13	- 2
Nordamerika	- 1 337	- 313	- 1 739	- 23	- 5	- 119	- 294	- 427	- 490	- 529	- 594	- 569	- 344
Mittel- u. Südamerika	- 76	- 126	- 243	- 39	- 22	- 4	- 35	- 98	- 76	- 32	- 35	- 76	- 8
Nahe Osten	- 992	- 972	- 856	- 245	- 229	- 233	- 236	- 204	- 203	- 219	- 223	- 236	- 213
Ferner Osten	+ 506	+ 370	+ 299	+ 96	+ 92	+ 112	+ 47	+ 79	+ 88	+ 85	+ 88	+ 89	+ 113
INDICES													
	1958 = 100												
Volumen													
Austausch Intra-EWG	100	124	152	119	125	147	146	149	149	169	167	176	
Einfuhr Extra-EWG	100	106	127	106	100	114	128	125	120	136	133	137	
Ausfuhr Extra-EWG	100	111	125	111	112	130	126	123	119	136	126	127	
Durchschnittswert													
Gesamteinfuhr	100	95	96	95	95	96	95	96	96	95	95	96	
Gesamtausfuhr	100	96	98	96	95	95	98	97	97	97	98	100	
« Terms of Trade »	100	101	102	101	100	100	102	101	101	102	103	104	

TAB. 2

**RÉSUMÉ GÉNÉRAL
du Commerce de la CEE**

1960				1961									
S	O	N	D	J	F	M	A	M	J	J	A	S	
Mio \$													IMPORTATIONS
2 397	2 523	2 523	2 750	2 496	2 427	2 888	2 648	2 744	2 759	2 593	2 439	2 604	Total général
875	926	882	904	837	880	1 063	938	986	1 017	991	915	971	<i>dont, par origines :</i>
1 522	1 597	1 641	1 846	1 659	1 546	1 825	1 710	1 758	1 741	1 602	1 524	1 632	Echanges intra-CEE
114	130	149	158	147	147	162	151	156	161	139	119	131	Commerce extra-CEE
370	395	397	416	358	355	432	390	419	423	407	382	405	<i>dont: AOM</i>
82	83	90	100	85	81	92	88	80	85	87	89	89	AELE
330	358	345	451	368	342	423	393	398	396	334	315	356	Europe orientale
147	159	148	157	147	128	154	157	157	166	148	142	152	Amérique du Nord
165	156	158	179	188	150	176	172	166	166	148	157	165	Amérique latine
82	90	99	104	88	86	102	93	91	80	75	73	86	Moyen-Orient
													Extrême-Orient
419	463	475	525	432	420	485	468	483	459	423			<i>dont, par classes de produits :</i>
300	285	300	328	337	292	333	311	291	315	293			Produits alimentaires
526	542	556	594	584	552	630	581	600	566	548			Energie
349	361	372	411	362	387	502	450	476	518	472			Matières premières
789	854	812	879	749	751	907	822	825	863	810			Machines et transports
													Autres produits
Mio \$													EXPORTATIONS
2 445	2 652	2 576	2 812	2 349	2 474	2 893	2 651	2 642	2 757	2 693	2 494	2 766	Total général
1 568	1 698	1 662	1 876	1 493	1 574	1 830	1 653	1 661	1 727	1 697	1 611	1 740	<i>dont, par destinations :</i>
143	165	160	170	139	145	164	131	154	151	142	120	137	Commerce extra-CEE
542	579	572	624	531	540	635	589	592	600	601	581	621	<i>dont: AOM</i>
75	80	89	134	78	89	100	89	89	86	87	81	92	AELE
211	221	203	202	150	176	211	194	203	222	208	220	241	Europe orientale
126	141	134	153	126	128	140	134	125	145	154	131	149	Amérique du Nord
89	92	90	105	81	91	118	93	87	89	85	89	84	Amérique latine
109	117	123	142	116	120	127	122	111	121	118	112	117	Moyen-Orient
													Extrême-Orient
267	281	278	268	228	222	268	232	257	262	260			<i>dont, par classes de produits :</i>
152	153	163	165	157	149	168	151	160	161	159			Produits alimentaires
148	150	148	148	129	140	169	146	155	153	139			Energie
691	794	744	882	729	771	892	869	856	896	872			Matières premières
1 169	1 256	1 224	1 329	1 084	1 169	1 366	1 224	1 185	1 246	1 238			Machines et transports
													Autres produits
Mio \$ + = excédent d'exportations													BALANCE COMMERCIALE
+ 46	+101	+ 21	+ 30	-166	+ 28	+ 5	- 57	- 97	- 14	+ 95	+ 87	+ 108	Commerce extra-CEE
+ 29	+ 35	+ 11	+ 12	- 8	- 2	+ 2	- 20	- 2	- 10	+ 3	+ 1	+ 6	<i>dont: AOM</i>
+ 172	+184	+175	+208	+173	+185	+203	+199	+173	+177	+194	+199	+216	AELE
- 7	- 3	- 1	+ 34	- 7	+ 8	+ 8	+ 1	+ 9	+ 1	0	- 8	+ 3	Europe orientale
-119	-137	-142	-249	-218	-166	-212	-199	-195	-174	-126	- 95	-115	Amérique du Nord
- 21	- 18	- 14	- 4	- 21	0	- 14	- 23	- 32	- 21	+ 6	- 11	- 3	Amérique latine
- 76	- 64	- 68	- 74	-107	- 59	- 58	- 79	- 79	- 77	- 63	- 68	- 81	Moyen-Orient
+ 27	+ 27	+ 24	+ 38	+ 28	+ 34	+ 25	+ 29	+ 20	+ 41	+ 43	+ 39	+ 31	Extrême-Orient
1958 = 100													INDICES
158	172	165	169	153	160	187	175	172	181	174	154		Volume
118	127	132	148	132	125	143	137	139	136	131	113		Echanges intra-CEE
124	132	130	146	116	122	139	125	126	131	128	120		Importations extra-CEE
													Exportations extra-CEE
96	95	95	94	95	94	97	95	96	97	94	(134)		Valeur moyenne
96	97	97	97	98	98	100	100	100	100	100	101		Importations totales
100	102	102	103	103	104	103	105	104	103	106	(106)		Exportations totales
													Termes de l'échange

2

1958 = 100

EWG CEE

intra

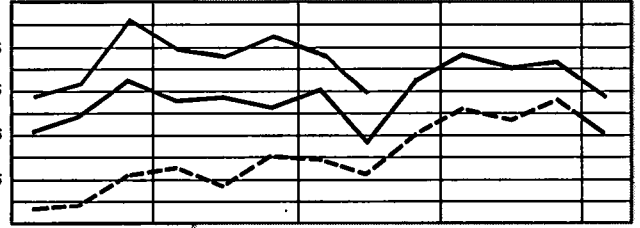
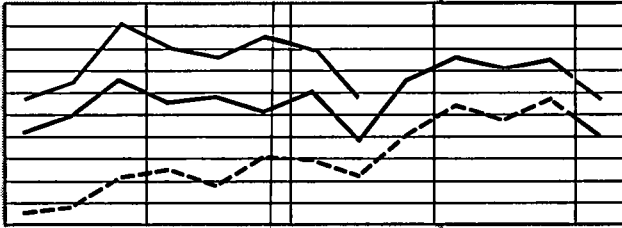

extra

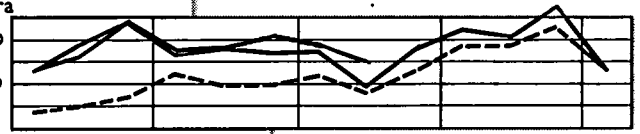

DEUTSCHLAND (BR) * ALLEMAGNE (RF)

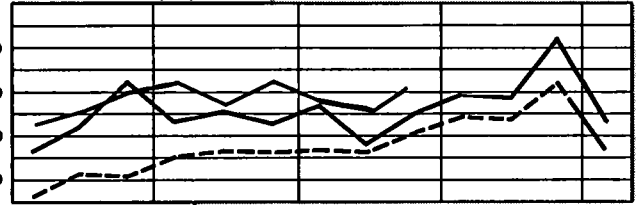
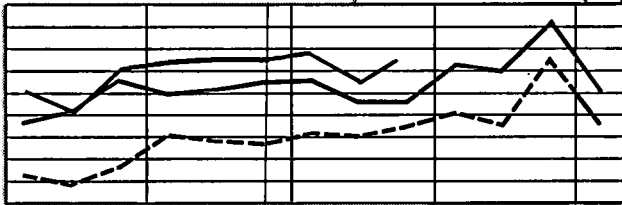

FRANKREICH * FRANCE

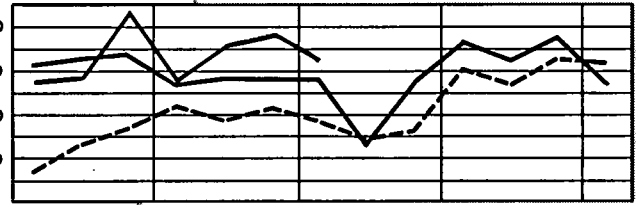
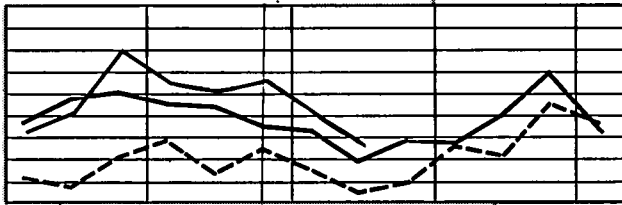

ITALIEN * ITALIE

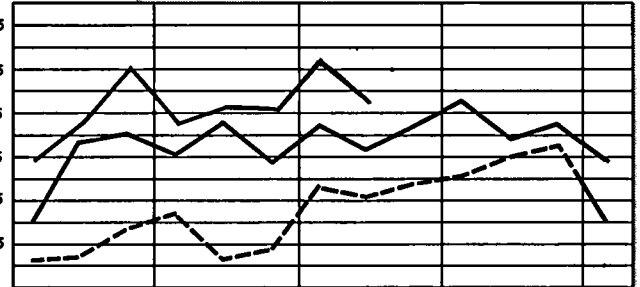
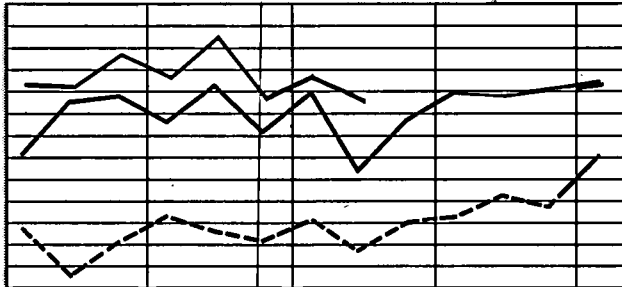

NIEDERLANDE * PAYS-BAS

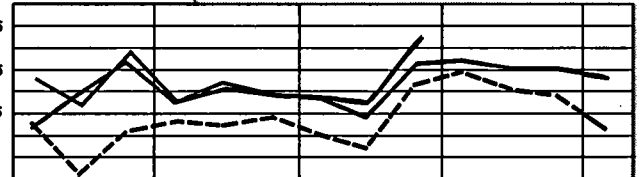
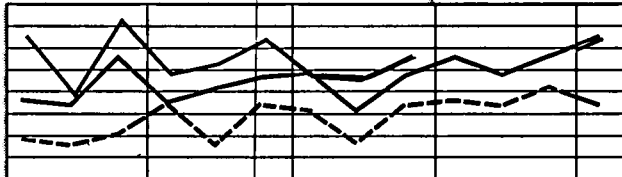

BLWU * UEBl



J F M A M J J A S O N D J

J F M A M J J A S O N D J

* Gesamthandel

--- 1959 — 1960 — 1961

* Commerce total

INDICES des Volumens

TAB. 3 a

INDICES de volume

A = Nicht saisonbereinigte Angaben

B = Saisonbereinigte Angaben

1958 = 100

A = Chiffres non corrigés des variations saisonnières

B = Chiffres corrigés des variations saisonnières

Zeitraum Période	EWG		CEE		France		Belg.-Lux.		Nederland		Deutschland (BR)		Italia	
	Total	Intra	Extra		A	B	A	B	A	B	A	B	A	B
import														
1958	100		100	100	100		100		100		100		100	
1959	111		124	105	99		112		112		120		112	
1960	135		152	127	117		129		128		143		162	
1959 II	111	107	119	106	101	92	109	110	113	109	118	116	111	108
1959 III	107	110	125	100	89	95	105	109	111	111	122	120	110	120
1959 IV	124	119	147	114	111	117	125	119	122	119	137	125	122	115
1960 I	133	132	146	128	123	120	127	127	125	123	134	136	161	162
1960 II	133	131	149	125	120	108	123	122	125	125	141	143	162	156
1960 III	130	135	149	120	106	117	124	132	126	129	138	138	157	163
1960 IV	144	139	169	136	121	123	132	127	136	130	157	147	174	166
1961 I	143	142	167	134	128	123	136	136	143	142	141	144	182	180
1961 II	148	146	174	138	134	125	132	134	139	138	155	156	185	183
1961 III									135	139	152	153		
1960 M	143	129	160	135	130	113	132	118	139	132	146	135	170	152
1960 A	131	134	149	123	125	118	120	118	118	123	139	147	159	157
1960 M	136	128	153	128	124	105	128	126	126	126	141	135	176	160
1960 J	132	132	146	124	113	105	121	123	130	127	143	148	152	151
1960 J	136	144	156	128	112	119	122	135	132	135	144	148	174	182
1960 A	122	128	132	115	99	109	121	130	115	121	135	135	138	147
1960 S	131	133	158	118	108	121	130	131	131	130	135	132	159	161
1960 O	139	141	172	127	106	114	133	133	138	136	151	150	173	179
1960 N	140	136	165	132	120	126	135	130	132	124	149	139	173	166
1960 D	153	138	169	148	139	126	129	118	139	131	171	153	175	153
1961 J	138	136	153	132	112	110	127	128	149	140	141	139	178	176
1961 F	135	148	160	125	122	128	139	153	124	132	131	146	177	195
1961 M	157	143	187	143	150	130	143	128	157	155	151	146	192	169
1961 A	146	151	175	137	134	134	129	133	132	138	154	164	181	190
1961 M	149	145	172	139	131	120	132	137	137	137	155	153	200	186
1961 J	149	141	181	136	137	122	134	132	148	139	155	151	173	173
1961 J	144	151	174	131	120	127	127	141	133	137	157	161	180	192
1961 A	(134)	(141)	154	(123)	106	117	(125)	(136)	131	137	145	144	170	184
									141	142	155	154		
export														
1958	100		100	100	100		100		100		100		100	
1959	116		124	111	120		113		112		113		120	
1960	133		152	125	138		126		126		131		148	
1959 II	113	112	119	111	121	119	112	111	111	113	111	109	106	109
1959 III	116	119	125	112	113	124	113	123	110	110	115	116	130	130
1959 IV	135	126	147	130	139	132	122	117	128	119	132	122	143	135
1960 I	132	135	146	126	146	147	127	125	122	123	127	132	141	142
1960 II	131	132	149	124	135	133	127	126	124	129	127	127	148	152
1960 III	128	132	149	119	125	140	116	124	124	124	126	126	155	155
1960 IV	146	136	169	136	151	138	129	128	136	127	147	136	161	155
1961 I	138	140	167	126	146	144	124	123	131	134	133	139	164	163
1961 II	142	143	176	127	148	147	136	137	124	127	141	141	165	174
1961 III									131	132	137	137		
1960 M	145	133	160	138	147	130	135	124	137	126	145	136	156	139
1960 A	130	136	149	122	134	134	129	128	119	134	126	134	145	147
1960 M	134	129	153	127	136	128	124	118	127	126	130	123	161	162
1960 J	129	131	146	123	135	133	128	132	125	127	124	125	140	146
1960 J	134	141	156	124	135	145	120	131	122	134	133	139	160	154
1960 A	116	123	132	109	106	119	107	126	114	120	117	115	147	154
1960 S	134	133	158	124	136	152	120	116	136	119	129	124	159	158
1960 O	144	140	172	132	153	151	132	133	138	128	139	136	171	166
1960 N	140	132	165	130	145	137	128	128	135	122	138	128	154	152
1960 D	153	136	169	146	155	126	128	123	135	130	164	143	159	147
1961 J	127	135	153	116	134	140	96	93	132	126	127	143	144	153
1961 F	133	144	160	122	137	144	127	139	119	136	131	139	162	173
1961 M	153	142	187	139	168	148	148	136	144	138	140	136	186	164
1961 A	140	149	175	125	136	140	136	140	120	135	145	155	160	173
1961 M	140	139	172	126	151	155	134	132	126	124	133	131	168	172
1961 J	146	141	181	131	157	147	138	138	124	122	145	137	166	176
1961 J	142	149	174	128	146	158	127	137	122	135	137	143	187	184
1961 A	130	137	154	120	122	136	115	136	121	129	132	130	170	180
									149	133	141	138		

3

import*

1958 = 100

export*

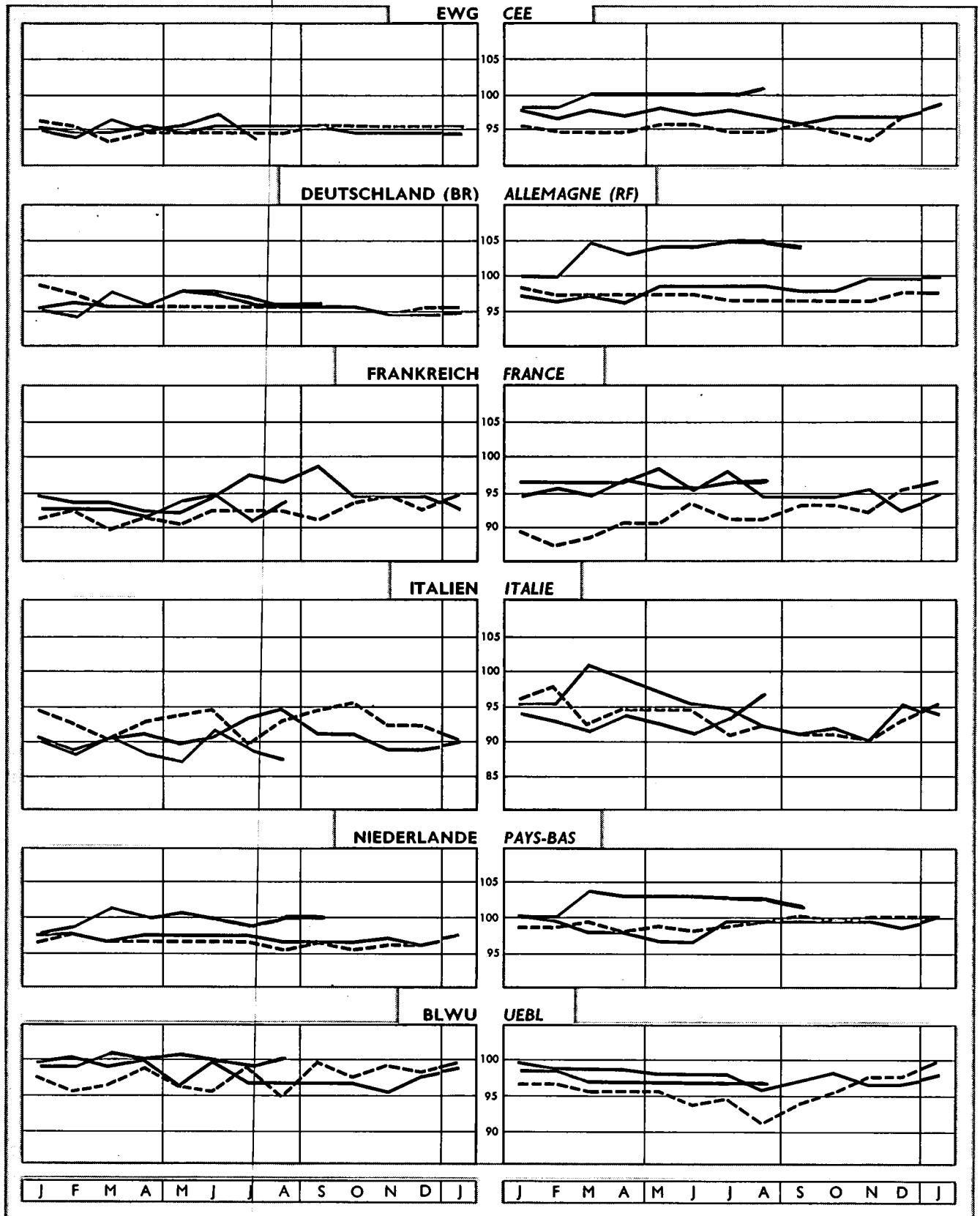

* Gesamthandel

--- 1959 — 1960 — 1961

* Commerce total

**INDICES der Durchschnittswerte,
der Austausch- und Volumenverhältnisse
(Gesamthandel)**

TAB. 3 b

**INDICES de valeur moyenne,
des termes de l'échange et du rapport des volumes
(Commerce total)**

1958 = 100

Zeitraum Période	EWG CEE	France (1)	Belg.- Lux.	Neder- land (1)	Deutsch- land (BR) (1)	Italia	EWG CEE	France (1)	Belg.- Lux.	Neder- land (1)	Deutsch- land (BR) (1)	Italia
DURCHSCHNITTSWERTE							VALEUR MOYENNE					
Import							export					
1958	100	100	100	100	100	100	100	100	100	100	100	100
1959	95	93	98	97	96	94	96	92	96	100	98	94
1960	96	96	98	98	96	91	98	97	98	99	99	96
1959 II	95	92	97	97	96	94	96	92	95	98	98	95
1959 III	95	93	98	97	96	93	95	93	94	100	97	92
1959 IV	96	94	98	97	96	94	95	94	97	101	97	92
1960 I	95	94	100	98	96	90	98	97	99	100	98	98
1960 II	96	94	99	98	97	91	97	97	98	97	98	97
1960 III	96	98	97	97	96	94	97	96	97	100	99	93
1960 IV	95	95	97	97	95	90	97	95	97	100	99	93
1961 I	95	93	99	99	96	90	98	95	98	101	102	93
1961 II	[96]	94	100	98	98	89	100	96	97	101	105	93
1961 III				100	96					103	105	
1960 M	95	93	97	98	98	90	98	99	98	97	99	97
1960 J	96	95	100	98	98	91	97	96	98	96	99	96
1960 J	96	98	97	98	97	94	98	98	98	100	99	95
1960 A	96	97	97	97	96	95	97	95	96	100	99	93
1960 S	96	99	97	97	96	92	96	95	97	100	98	92
1960 O	95	95	97	97	96	92	97	95	98	100	98	93
1960 N	95	95	96	98	95	89	97	96	97	100	100	91
1960 D	95	95	98	97	95	89	97	93	97	99	100	96
1961 J	95	93	99	98	95	90	98	95	98	100	100	94
1961 F	94	93	99	99	94	88	98	96	98	100	100	93
1961 M	97	93	100	102	98	91	100	95	97	104	105	92
1961 A	95	92	100	100	96	88	100	97	97	103	103	94
1961 M	96	94	101	101	98	87	100	96	97	103	104	93
1961 J	97	95	100	100	97	92	100	96	97	103	104	92
1961 J	94	91	98	99	96	89	100	97	97	103	105	94
1961 A	(95)	94	(97)	100	96	88	101	97	(97)	103	105	95
1961 S				100	96					102	104	
TERMS OF TRADE							VERHÄLTNIS DER VOLUMEN					
TERMES DE L'ÉCHANGE							RAPPORT DES VOLUMES					
export / Import							export / Import					
1958	100	100	100	100	100	100	100	100	100	100	100	100
1959	101	99	98	103	102	100	105	122	101	100	94	107
1960	102	101	100	101	103	105	99	119	100	98	92	91
1959 II	101	100	98	101	102	101	102	120	103	99	94	96
1959 III	100	100	96	103	101	100	108	127	107	99	94	118
1959 IV	99	100	99	104	102	98	109	126	98	105	97	117
1960 I	102	103	99	102	101	108	99	119	100	98	95	87
1960 II	102	103	99	99	101	107	98	115	104	99	90	91
1960 III	101	98	100	103	102	100	99	117	93	98	92	100
1960 IV	102	100	100	102	104	104	101	125	98	100	94	93
1961 I	103	102	98	102	106	104	96	115	90	92	94	90
1961 II	[104]	103	97	103	107	105	[96]	110	103	88	91	89
1961 III				103	109					97	90	
1960 M	103	103	101	99	101	108	98	110	99	101	92	91
1960 J	101	101	98	98	101	105	98	119	106	96	87	92
1960 J	102	101	101	102	102	101	99	119	98	92	92	92
1960 A	101	98	99	103	103	98	95	107	88	99	87	107
1960 S	100	96	100	103	102	100	102	126	92	104	96	100
1960 O	102	101	101	103	102	101	104	143	99	100	92	99
1960 N	102	100	101	102	105	102	100	122	95	102	93	89
1960 D	102	99	99	102	105	108	100	111	99	97	96	91
1961 J	103	102	99	102	105	104	92	121	76	89	90	81
1961 F	104	103	99	101	106	106	99	112	91	96	100	92
1961 M	103	102	97	102	107	101	97	112	103	92	93	97
1961 A	105	105	97	103	107	107	96	101	105	91	94	88
1961 M	104	102	96	102	106	107	94	115	102	93	86	84
1961 J	103	101	98	103	107	100	98	115	101	84	94	96
1961 J	106	107	99	104	109	106	99	122	100	92	87	104
1961 A	(106)	103	(100)	103	109	108	(97)	115	(92)	92	91	100
1961 S				102	108					106	91	

(1) Auf Basis der Dollarwerte errechnete Indices der Durchschnittswerte; Abweichungen von Indices, die auf nationalen Währungen basieren, sind durch Abwertungen bedingt.

(1) Indices de valeur moyenne en termes de dollars; ces indices diffèrent des indices en termes de monnaie nationale par suite de modifications des taux de change.

3

EWG - CEE

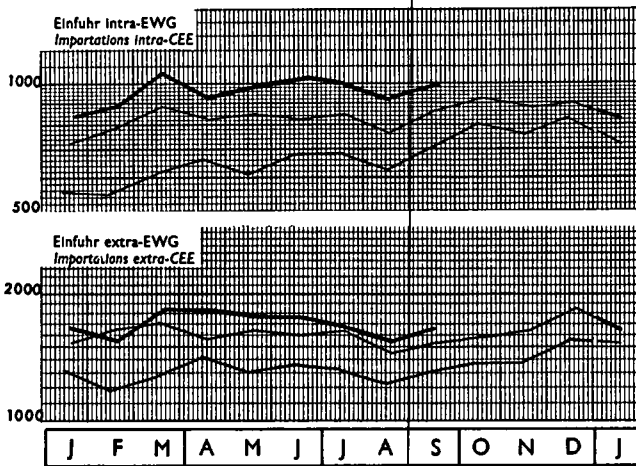

DEUTSCHLAND (BR)

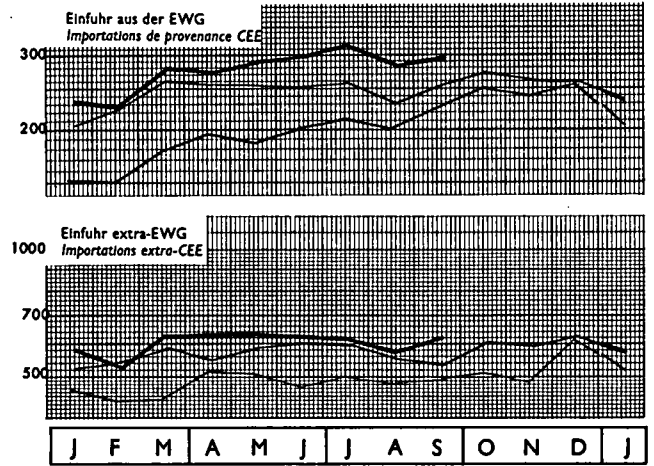

FRANCE

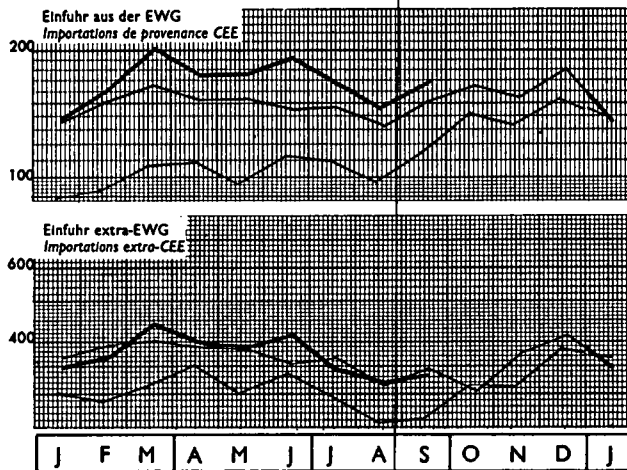

ITALIA

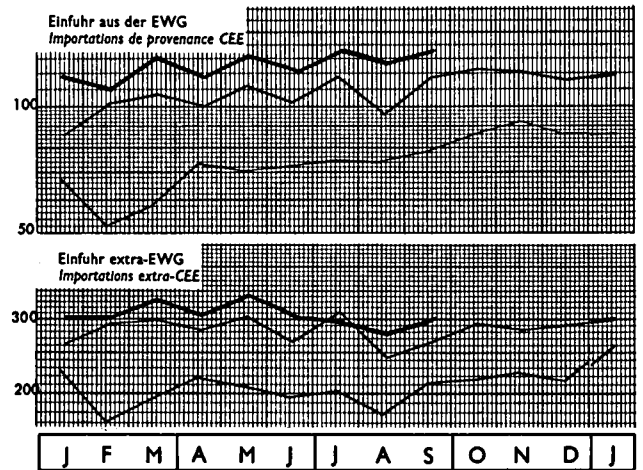

NEDERLAND

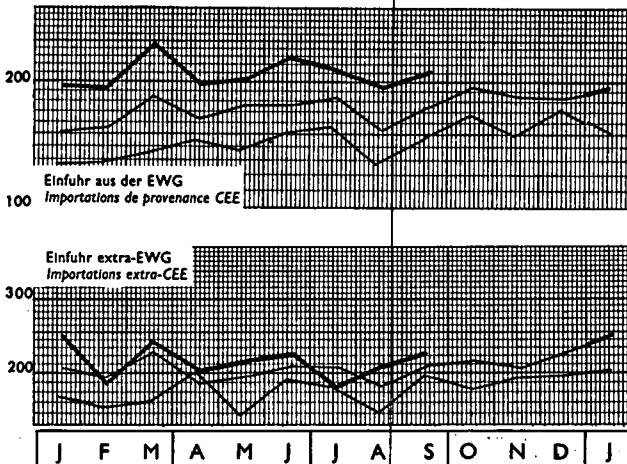

UEBL

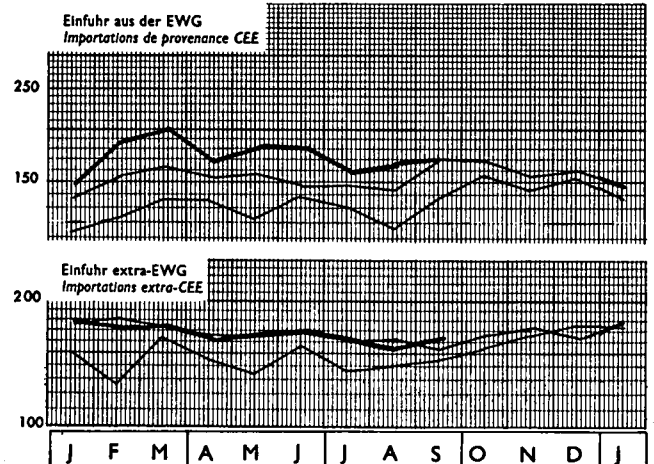

— 1959 — 1960 — 1961

EWG-CEE

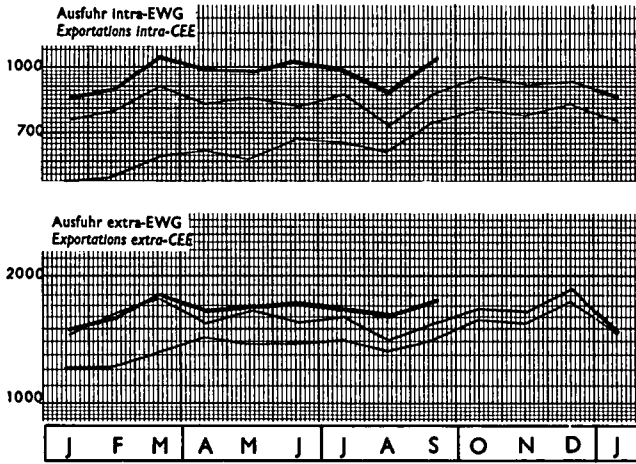

DEUTSCHLAND (BR)

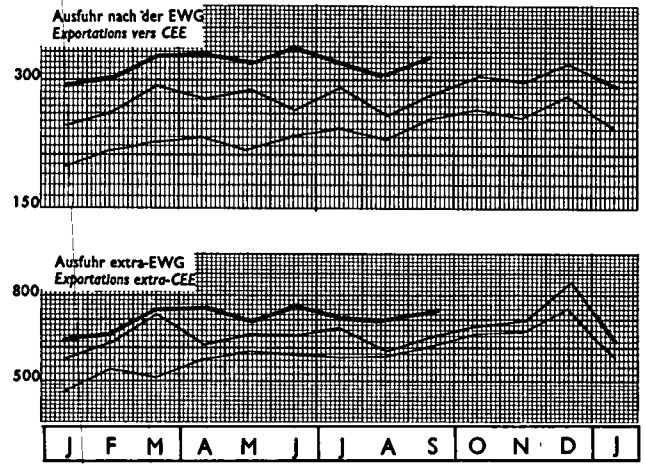

FRANCE

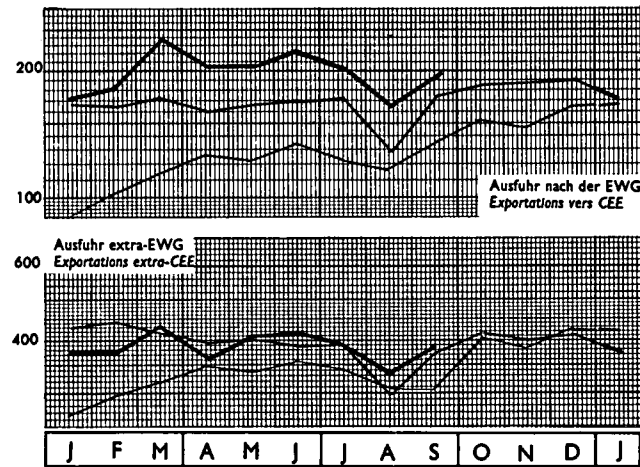

ITALIA

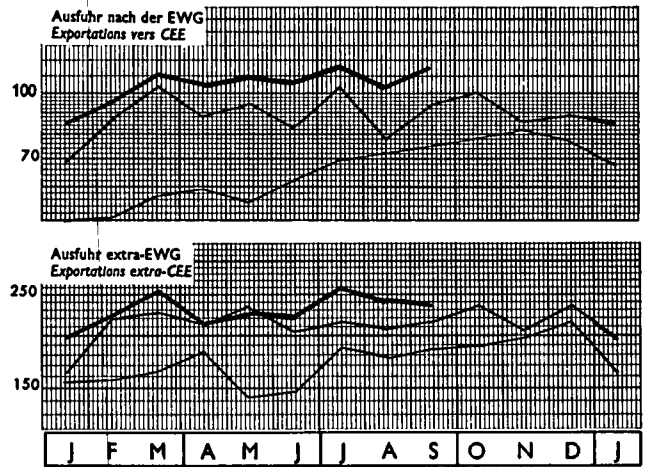

NEDERLAND

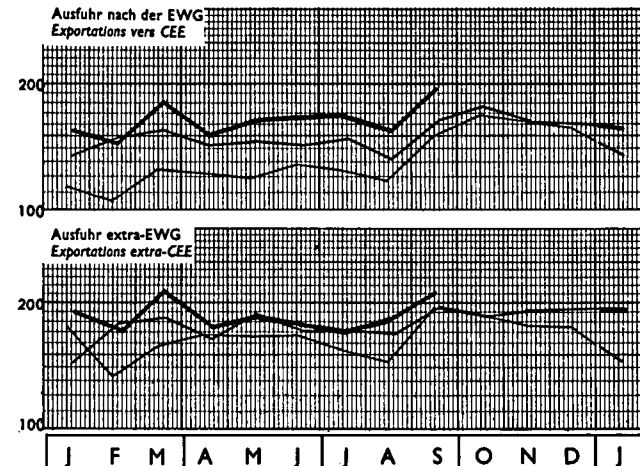

UEBL

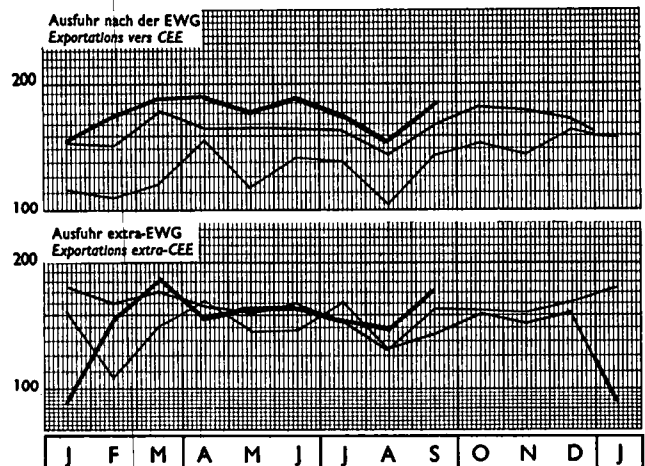

— 1959 — 1960 — 1961

1958 = 100

PÉRIODE	Indices OSCE Produits importés dans la CEE:							Indices Nationaux Produits importés par:			Moody's Index	Reuter's Index	
	INDICE GÉNÉRAL	Produits d'origine minérale		Produits d'origine agricole				Alle- magne (RF)	Belgique	Italie			
		Énergie	minerais métaux	En- semble	pro- vence AOM	ali- men- taire	non ali- men- taire						
						provenance pays tiers							
(1)	(2)	(3)	(4)	(5)									
1958	100	100	100	100	100	100	100	100	100	100	100	100	
1959	98,9	91,9	104,4	100,1	93,2	94,5	106,1	97	102	100	97	101	
1960	96,8	89,6	104,5	99,0	91,7	91,7	102,7	98	104	100	93	102	
1960	J F M	98,7	91,4	108,8	99,2	92,8	91,9	106,1	100	105	101	96	105
		98,6	92,1	109,2	98,6	91,8	91,7	105,3	99	104	101	95	104
		98,4	91,4	106,2	99,4	91,8	91,3	107,2	99	104	101	95	103
1960	A M J	98,6	91,3	107,4	99,3	91,7	92,2	106,5	99	104	101	96	104
		98,4	90,8	105,3	99,8	91,6	92,5	107,2	100	108	103	96	104
		98,0	90,8	104,6	99,4	91,2	91,2	107,5	98	106	102	95	103
1960	J A S	96,8	90,8	104,7	97,2	91,5	91,7	102,7	98	107	100	95	102
		95,3	87,3	103,9	96,4	91,7	92,5	100,4	97	104	100	92	101
		94,6	87,4	102,1	95,7	91,5	92,4	99,2	97	101	99	92	100
1960	O N D	94,4	87,0	99,6	96,3	91,7	92,2	100,5	97	102	98	91	99
		94,4	87,4	100,0	96,1	92,0	89,7	101,7	97	105	98	90	98
		94,6	87,6	103,5	95,2	90,7	89,7	100,4	97	104	97	90	98
1961	J F M	93,9	87,7	98,2	95,5	89,6	90,5	100,7	97	103	97	91	99
		94,5	87,9	100,2	95,9	89,5	90,6	101,6	97	104	96	92	99
		94,4	87,7	100,7	95,7	86,8	89,0	103,3	94	107	97	93	100
1961	A M J	95,6	88,0	101,5	97,3	89,9	89,1	105,1	93	106	97	93	102
		96,7	87,6	104,0	98,7	89,0	90,2	107,5	94	108	98	93	103
		95,9	87,6	104,0	97,4	89,1	89,7	104,5	93	103	97	93	101
1961	J A S	96	87,6	103,2	98,4	89,0	92	105,1	93	102	97	94	101
		97	87,6	104	99,6	89,0	93	106	93	100	97	95	100
		97	87,6	104	99,4	89,7	91	107	92	99	99	95	100
1961	O N D	96	87,6	104	98	90,1	91	106				94	99
		96	87,6	103	98	92	91	106				92	99

ZEITRAUM	ALLGE- MEINER INDEX	(1)	(2)	Zusam- men	(3)	(4) (5) eingeführt aus Drittländern		Deutsch- land (BR)	Belgien	Italien	Moody's Index	Reuter's Index
		Brenn- stoffe	Erze Metalle		eingeführt aus AOM	Nah- rungs- mittel	Andere als Nah- rungs- mittel					
		Erzeugnisse minera- lischen Ursprungs			Erzeugnisse landwirtschaftlichen Ursprungs							
		Indices SAEG in die EWG eingeführte Erzeugnisse:										

Angaben ohne Kommastrich haben vorläufigen Charakter

Les chiffres sans décimales sont provisoires

- (1) Brennstoffe (26 vH): Steinkohle (15,2 vH), Erdöl-Mittlerer Osten (76 vH), Erdöl-Venezuela (8,8 vH).
- (2) Erze und Metalle (16,4 vH): Eisenerz (26,4 vH), Schrott (9,0 vH), Roh-eisen (2,8 vH), Stahl (4,4 vH), Kupfer (32,4 vH), Nickel (3,9 vH), Alumi-nium (5,6 vH), Blei (5,5 vH), Zink (3,3 vH), Zinn (6,7 vH).
- (3) Erzeugnisse landwirtschaftlichen Ursprungs, eingeführt aus den asso-zierten Überseegebieten (8,6 vH): Reis (0,6 vH), Bananen (12,9 vH), Zucker (7,7 vH), Kaffee (22,8 vH), Kakao (10,6 vH), Ölkuchen (1,9 vH), Erdnüsse (14,1 vH), Kopra (1,9 vH), Holz (9,3 vH), Baumwolle (7,4 vH), Erdnußöl (6,4 vH), Palmöl (4,4 vH).
- (4) Erzeugnisse landwirtschaftlichen Ursprungs, eingeführt aus Drittländern: Nahrungsmittel (20,0 vH): Gefrierfleisch (5,1 vH), Fleisch in Konserven (1,7 vH), Butter (0,6 vH), Eier (5,3 vH), Weizen (14,7 vH), Reis (1,6 vH) Gerste (8,1 vH), Mais (11,4 vH), Zucker (3,3 vH), Kaffee (23,6 vH), Kakao (7,9 vH), Ölkuchen (4,5 vH), Schweineschmalz (0,6 vH), Ta-bak (11,6 vH).
- (5) Erzeugnisse landwirtschaftlichen Ursprungs, eingeführt aus Drittländern: Andere als Nahrungsmittel (29,0 vH): Rindshäute (7,0 vH), Erdnüsse (2,2 vH), Kopra (3,1 vH), Sojabohnen (3,6 vH), Naturkautschuk (8,1 vH), Holz (13,1 vH), Zellstoff (11,9 vH), Wolle (23,1 vH), Baumwolle, ameri-kanisch (20,1 vH), Baumwolle, ägyptisch (4,8 vH), Jute (3,0 vH).

- (1) Energie (26 %): Houille (15,2 %), pétrole Moyen-Orient (76 %), pétrole Venezuela (8,8 %).
- (2) Minerais et métaux (16,4 %): Minerais de fer (26,4 %), ferraille (9,0 %), fonte (2,8 %), acier (4,4 %), cuivre (32,4 %), nickel (3,9 %), aluminium (5,6 %), plomb (5,5 %), zinc (3,3 %), étain (6,7 %).
- (3) Produits d'origine agricole en provenance des Associés d'Outre-Mer (8,6 %): Riz (0,6 %), bananes (12,9 %), sucre (7,7 %), café (22,8 %), cacao (10,6 %), tourteaux (1,9 %), arachides (14,1 %), coprah (1,9 %), bois (9,3 %), coton (7,4 %), huile d'arachide (6,4 %), huile de palme (4,4 %).
- (4) Produits d'origine agricole, alimentaires, en provenance des Pays tiers (20,0 %): Viande congelée (5,1 %), viande en conserve (1,7 %), beurre (0,6 %), œufs (5,3 %), froment (14,7 %), riz (1,6 %), orge (8,1 %), maïs (11,4 %), sucre (3,3 %), café (23,6 %), cacao (7,9 %), tourteaux (4,5 %), saindoux (0,6 %), tabac (11,6 %).
- (5) Produits d'origine agricole, non alimentaires, en provenance des Pays tiers (29,0 %): Peaux de bovins (7,0 %), arachides (2,2 %), coprah (3,1 %), soja (3,6 %), caoutchouc naturel (8,1 %), bois (13,1 %), pâtes à papier (11,9 %), laine (23,1 %), coton américain (20,1 %), coton égyptien (4,8 %), jute (3,0 %).

1958 = 100

Zeitraum Période	Trockenladung / Cargaisons sèches						Linien- fahrt Lignes régulières	Tankerfahrt Pétroliers		
	Reisecharterindex / Affrètement au voyage				Zeitcharterindex Affrètement à temps					
	Deutschland (BR)	Nederland	Italia	United Kingdom	USA	Nederland	United Kingdom	Deutschland (BR)	Deutschland (BR)	Norge
1958	100	100	100	100	(a)	100	100	100	100	100
1959	104	101	104	107	100	95	100	98	97	101
1960	110	104	106	111	105	110	118	100	100	96
1960 J	121	127	116	118	111	104	120	99	113	114
F	113	128	112	116	111	115	120	99	104	103
M	111	116	108	113	108	111	127	99	89	89
A	114	195	108	117	107	125	126	99	88	78
M	112	97	107	114	106	109	124	99	82	75
J	101	101	102	106	103	108	121	99	81	76
J	98	84	100	101	99	122	113	100	93	83
A	102	95	101	103	99	105	108	99	86	84
S	106	98	103	107	101	95	111	100	104	97
O	107	107	101	105	101	101	114	100	107	105
N	117	108	111	110	103	102	113	100	114	111
D	119	109	107	116	107	100	120	100	134	139
1961 J	116	96	112	115	107	116	125	102	107	114
F	109	103	110	118	107	112	124	103	88	91
M	106	91	108	114	107	112	129	102	88	91
A	105	110	110	118	109	113	134	102	78	70
M	104	93	118	123	109	115	138	103	65	71
J	104	103	111	120	106	109	131	103	73	74
J	108	93	107	117	106	107	129	103	83	89
A	109	106	111	119	110	113	139	104	94	90
S	117	109		122	114	120	140	104	85	88
O										
N										
D										

(a) 1959 = 100

3

**AUSSENHANDEL DER EWG
COMMERCE DE LA CEE**

Mio \$

mit den assoziierten überseeischen Gebieten *avec ses Associés d'Outre-Mer*

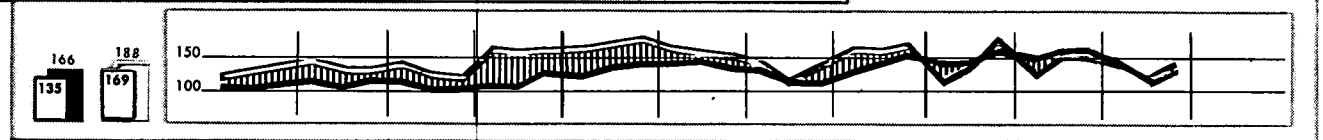

mit der Europäischen Freihandelsvereinigung *avec l'Association Européenne de Libre Echange*

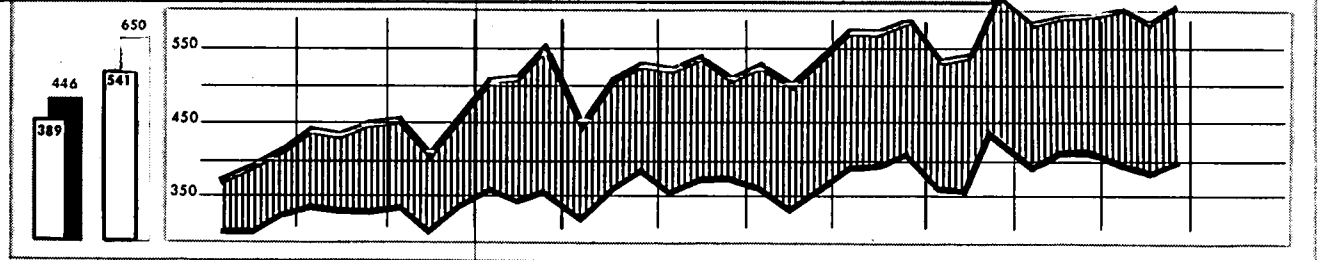

mit Osteuropa *avec l'Europe Orientale*

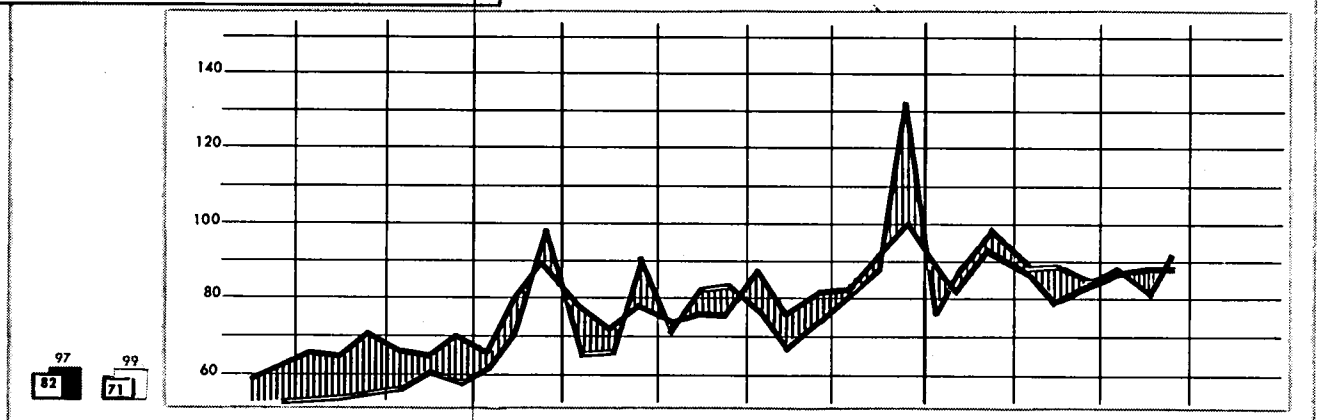

mit den Vereinigten Staaten *avec les Etats-Unis*

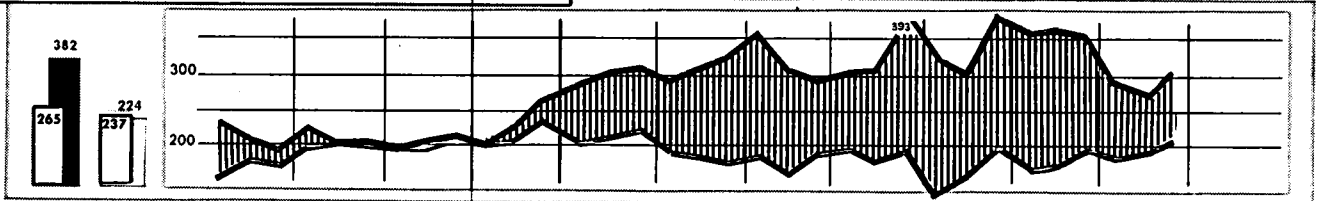

mit Lateinamerika *avec l'Amérique Latine*

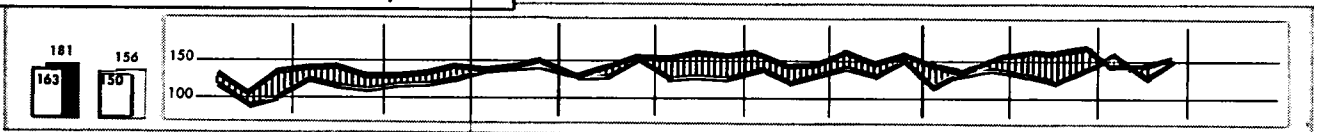

mit dem Nahen Osten *avec le Moyen-Orient*

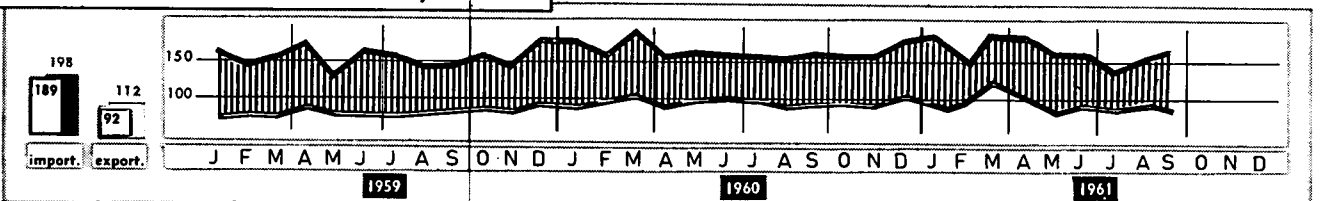

1959
 1960
 import.
 export.
 Einfuhrüberschuss
 excédent d'importation
 Ausfuhrüberschuss
 excédent d'exportation

ENTWICKLUNG DES EWG-HANDELS
mit den wichtigsten Gebieten

TAB. 4

ÉVOLUTION DU COMMERCE DE LA CEE
avec les principales zones

Indices der tatsächlichen Werte

1958 = 100

Indices de valeurs courantes

Période	Monde	Intra-CEE	DOM	PTOM	Ensemble des pays tiers	dont :					
						AELE	Europe Orientale	Amérique du Nord	Amérique latine	Moyen-Orient	Extrême-Orient
Import											
1958	100	100	100	100	100	100	100	100	100	100	100
1959	106	119	78	93	102	108	121	92	104	98	100
1960	129	149	115	104	121	124	144	132	116	104	125
1959 II	105	116	82	98	102	109	118	88	105	100	97
1959 III	102	118	65	91	97	105	117	87	105	93	97
1959 IV	118	141	92	93	110	118	140	106	110	101	115
1960 I	127	142	112	105	122	120	136	123	110	109	151
1960 II	128	148	117	107	120	122	134	128	119	102	124
1960 III	125	147	103	96	118	119	145	134	117	99	106
1960 IV	136	160	126	107	127	134	161	143	118	108	121
1961 I	136	164	138	106	125	127	152	140	110	108	121
1961 II	142	173	135	112	130	137	149	147	122	106	116
1961 III	133	171	108	96	119	132	156	124	112	99	103
1960 M	131	151	120	114	122	123	134	128	122	106	133
1960 J	127	146	107	105	120	125	134	136	118	101	108
J	131	152	115	99	125	121	157	152	125	98	102
A	117	135	96	91	111	112	132	128	111	95	105
S	125	155	99	81	115	123	145	122	113	105	107
O	132	164	98	103	120	131	146	133	121	98	118
N	132	156	130	107	122	132	160	128	113	100	130
D	144	160	150	106	138	138	178	167	120	113	137
1961 J	131	148	136	100	124	119	150	136	113	118	116
1961 F	127	156	130	104	115	118	144	127	98	94	113
1961 M	151	188	147	113	136	144	163	157	118	111	134
1961 A	138	166	134	106	128	130	155	146	120	108	122
1961 M	144	174	137	111	131	139	141	147	120	105	119
1961 M	144	180	134	119	130	141	150	147	127	105	106
J	136	175	125	97	120	135	153	124	113	93	99
1961 A	128	162	99	89	115	127	157	117	108	99	97
1961 S	136	177	101	103	123	135	158	132	116	104	113
export											
1958	100	100	100	100	100	100	100	100	100	100	100
1959	111	119	97	83	109	109	114	140	101	100	90
1960	130	149	111	87	124	131	158	133	105	123	101
1959 II	108	114	96	80	108	108	104	145	99	100	89
1959 III	110	120	89	77	109	107	114	147	104	94	88
1959 IV	128	140	114	94	126	127	149	155	115	108	106
1960 I	129	144	122	96	125	124	145	148	106	123	110
1960 II	128	146	108	88	122	131	154	128	98	124	102
1960 III	124	145	97	73	119	128	140	126	102	116	93
1960 IV	141	164	118	89	134	143	195	131	115	129	102
1961 I	135	164	97	95	125	137	170	113	106	127	103
1961 II	141	175	93	95	130	143	169	130	108	118	100
1961 III	140	169	84	89	131	145	166	141	117	113	98
1960 M	132	151	110	86	125	141	160	126	98	131	102
1960 J	125	142	105	87	120	124	162	125	100	125	101
J	131	153	102	83	125	131	149	133	110	122	99
A	113	128	81	60	109	121	129	112	94	112	86
S	129	153	107	71	121	131	143	133	101	119	91
O	140	167	123	82	130	140	154	139	113	121	99
N	136	160	116	84	127	138	171	128	108	118	104
D	148	164	114	103	144	151	257	127	123	138	120
1961 J	124	150	90	89	114	128	149	95	101	107	98
1961 F	130	157	94	93	121	130	171	111	103	120	102
1961 M	152	186	108	102	141	153	192	133	113	155	108
1961 A	140	174	82	88	129	142	171	122	108	122	103
1961 M	139	172	100	97	128	143	171	128	101	114	94
1961 M	145	180	96	101	133	145	165	140	116	117	102
J	142	174	88	97	132	145	167	131	124	111	100
1961 A	131	154	76	80	126	140	156	139	106	117	95
1961 S	146	179	87	91	135	150	176	152	120	110	99
darunter:											
Zeitraum	Welt	Intra-EWG	DOM	PTOM	Dritte Länder insgesamt	EFTA	Ost-europa	Nord-amerika	Latein-amerika	Naher Osten	Ferner Osten

4

ENTWICKLUNG DES EWG-HANDELS
mit den wichtigsten Gebieten
(tatsächliche Werte in Millionen Dollar)

TAB. 5

MIO \$

Zeitraum Période	import						export					
	EWG-CEE	France	Belg.-Lux.	Niederland a)	Deutsch- land (BR) a)	Italia	EWG-CEE	France	Belg.-Lux.	Niederland a)	Deutsch- land (BR) a)	Italia
AUSTAUSCH INTRA-EWG												
1958	6 790,3	1 227,3	1 461,6	1 517,9	1 896,1	687,4	6 864,0	1 135,6	1 377,3	1 336,8	2 406,0	608,3
1959	8 091,0	1 362,0	1 620,9	1 749,5	2 460,6	898,0	8 176,0	1 522,7	1 524,1	1 597,2	2 730,1	801,9
1960	10 149,7	1 847,9	1 893,8	2 076,1	3 022,5	1 309,4	10 245,6	2 041,6	1 907,8	1 849,3	3 368,3	1 078,5
1959 II	1 961,2	318,1	399,9	435,3	590,8	217,2	1 956,9	383,0	375,7	370,3	649,6	178,3
1959 III	2 009,6	325,0	387,2	431,4	638,9	227,2	2 050,7	374,4	372,3	393,6	692,4	218,0
1959 IV	2 394,7	428,0	459,1	490,3	750,6	266,6	2 410,6	460,9	439,4	489,4	781,6	239,3
1960 I	2 405,8	457,9	459,8	489,9	702,0	296,3	2 452,9	504,7	458,0	449,1	780,2	260,9
1960 II	2 511,9	453,5	457,4	513,5	770,4	317,0	2 502,0	497,5	475,7	440,9	820,4	267,6
1960 III	2 504,2	432,3	472,9	511,0	752,8	335,1	2 480,7	476,8	454,5	452,1	821,8	275,6
1960 IV	2 727,4	504,2	503,7	561,7	798,7	359,1	2 806,7	562,6	519,6	507,3	946,1	271,0
1961 I	2 779,7	499,1	538,1	633,7	747,2	361,6	2 819,0	588,9	499,1	492,4	947,2	291,4
1961 II	2 949,0	542,0	541,4	628,2	863,6	373,7	3 007,1	631,7	543,7	481,4	1 029,4	320,9
1961 III	2 881,7	484,6	501,9	611,7	891,2	392,4	2 903,4	568,8	492,2	517,0	992,1	333,2
1960 M	855,9	154,6	157,2	175,3	257,8	112,9	862,3	167,6	162,3	150,0	287,6	94,8
1960 J	826,6	147,0	147,5	175,4	253,2	103,6	812,5	169,1	156,6	145,7	257,9	83,3
1960 J	858,9	148,6	148,2	182,3	260,7	119,1	873,3	172,5	154,8	150,7	290,8	104,5
1960 A	762,7	132,5	144,5	153,0	234,7	98,0	730,5	129,7	136,6	134,6	250,1	79,5
1960 S	875,0	151,2	172,4	174,9	257,4	119,1	876,9	174,6	160,0	166,8	281,0	94,6
1960 O	926,1	166,2	169,4	192,7	273,8	124,0	954,1	184,4	177,0	179,9	312,4	100,5
1960 N	881,7	156,2	154,7	184,9	264,7	121,2	913,3	187,5	171,7	164,5	303,5	86,1
1960 D	904,0	181,8	160,2	184,2	260,2	117,6	935,6	190,8	163,0	163,0	330,3	88,6
1961 J	837,1	136,0	149,2	194,2	237,6	120,1	856,0	171,9	146,9	158,2	293,2	85,7
1961 F	880,1	160,3	188,1	191,7	229,4	110,5	899,4	181,1	168,1	147,8	306,8	95,6
1961 M	1 063,2	202,8	200,8	248,4	280,2	131,1	1 062,7	236,0	184,1	185,0	347,2	110,5
1961 A	938,2	176,0	171,3	198,4	274,2	118,2	998,1	202,4	187,9	152,3	349,5	105,8
1961 M	986,3	176,1	184,0	204,0	291,1	131,0	981,5	205,4	173,7	163,5	329,1	109,8
1961 J	1 017,2	190,0	180,5	226,0	298,3	122,3	1 030,6	223,8	183,2	165,9	350,8	106,9
1961 J	991,1	169,7	161,4	212,2	312,6	135,6	996,2	206,5	169,3	167,5	337,6	115,2
1961 A	914,9	146,8	165,6	192,9	284,3	125,2	883,1	165,0	145,7	155,4	313,9	103,1
1961 S	971,4	168,1	169,3	206,4	294,2	133,4	1 025,9	197,3	177,8	194,5	340,6	115,6
HANDEL EXTRA-EWG												
1958	16 156,1	4 381,9	1 674,3	2 106,9	5 464,7	2 528,3	15 910,7	3 984,9	1 675,2	1 880,6	6 401,3	1 968,7
1959	16 222,3	3 724,9	1 820,9	2 189,3	6 016,7	2 470,5	17 050,6	4 084,3	1 771,1	2 010,2	7 074,1	2 111,0
1960	19 423,8	4 431,6	2 063,3	2 454,6	7 068,4	3 405,9	19 482,8	4 821,1	1 867,6	2 178,4	8 044,8	2 571,0
1959 II	4 094,0	991,1	442,4	555,2	1 485,6	619,7	4 207,3	1 040,0	441,9	506,5	1 745,3	473,5
1959 III	3 892,5	813,7	430,9	546,0	1 512,9	589,1	4 207,2	957,1	444,7	492,5	1 762,0	550,9
1959 IV	4 421,6	1 015,0	508,9	576,3	1 672,6	648,8	4 886,0	1 214,5	475,4	544,2	2 052,5	599,4
1960 I	4 849,8	1 162,6	537,9	619,7	1 675,3	854,3	4 890,4	1 303,2	507,0	527,5	1 939,1	613,6
1960 II	4 820,1	1 123,3	496,4	594,3	1 749,7	856,4	4 763,8	1 187,3	482,1	523,6	1 920,6	650,2
1960 III	4 668,3	1 030,4	506,6	602,0	1 701,4	828,0	4 579,3	1 066,4	413,1	545,8	1 923,0	630,9
1960 IV	5 092,7	1 115,2	522,4	638,7	1 950,7	865,7	5 238,5	1 264,1	465,5	581,6	2 262,8	664,6
1961 I	5 029,2	1 165,4	526,2	660,1	1 738,1	939,5	4 899,1	1 189,7	421,1	584,4	2 026,8	677,2
1961 II	5 210,4	1 215,2	508,8	636,4	1 903,0	947,0	5 043,4	1 189,3	463,6	537,8	2 188,7	664,1
1961 III	4 757,1	998,9	480,6	611,2	1 802,1	864,4	5 043,9	1 124,6	458,7	565,4	2 162,1	733,0
1960 M	1 642,6	383,9	167,3	197,1	590,9	303,3	1 633,4	407,6	150,7	180,1	660,1	234,9
1960 J	1 602,9	351,9	169,1	209,1	605,0	267,9	1 568,5	384,0	160,9	176,0	643,3	204,3
1960 J	1 647,0	366,6	160,0	206,0	600,3	314,1	1 608,6	391,2	146,2	175,1	679,9	216,2
1960 A	1 474,9	316,3	163,9	186,3	560,4	248,0	1 405,7	299,4	125,8	171,7	599,2	209,6
1960 S	1 521,9	347,5	157,9	209,7	540,7	266,1	1 568,5	375,8	135,6	199,1	643,8	214,2
1960 O	1 597,1	307,1	167,4	212,1	614,2	296,2	1 697,6	436,3	151,6	189,0	684,6	236,1
1960 N	1 641,4	374,4	172,8	204,6	603,7	285,9	1 662,5	406,1	143,2	196,3	708,2	208,7
1960 D	1 846,2	433,8	163,7	222,8	732,7	293,3	1 876,3	421,7	152,7	196,3	870,0	235,5
1961 J	1 658,6	348,7	179,5	246,9	581,9	301,6	1 493,1	371,1	93,5	194,3	635,2	199,0
1961 F	1 546,5	367,1	172,8	178,4	526,1	302,1	1 574,4	376,3	147,5	171,2	657,0	222,3
1961 M	1 824,8	449,6	173,9	234,3	630,1	337,0	1 829,9	442,3	180,0	216,6	734,6	256,3
1961 A	1 710,1	400,0	166,1	201,2	634,3	308,6	1 652,7	359,8	148,2	178,1	749,0	217,5
1961 M	1 757,6	398,7	169,5	213,9	639,7	335,8	1 661,0	413,4	156,7	183,2	682,5	225,2
1961 J	1 741,3	416,9	170,6	221,4	629,0	303,4	1 726,8	416,1	157,1	175,9	757,1	220,6
1961 J	1 602,3	342,8	162,7	186,3	612,4	298,1	1 697,2	399,5	145,1	170,2	719,5	262,8
1961 A	1 524,2	319,1	153,3	203,6	571,9	276,3	1 610,6	339,5	138,8	183,5	704,3	244,5
1961 S	1 632,3	337,0	161,9	221,0	617,8	294,7	1 740,0	385,5	170,7	211,8	738,2	233,8
COMMERCE EXTRA-CEE												
1958	16 156,1	4 381,9	1 674,3	2 106,9	5 464,7	2 528,3	15 910,7	3 984,9	1 675,2	1 880,6	6 401,3	1 968,7
1959	16 222,3	3 724,9	1 820,9	2 189,3	6 016,7	2 470,5	17 050,6	4 084,3	1 771,1	2 010,2	7 074,1	2 111,0
1960	19 423,8	4 431,6	2 063,3	2 454,6	7 068,4	3 405,9	19 482,8	4 821,1	1 867,6	2 178,4	8 044,8	2 571,0
1959 II	4 094,0	991,1	442,4	555,2	1 485,6	619,7	4 207,3	1 040,0	441,9	506,5	1 745,3	473,5
1959 III	3 892,5	813,7	430,9	546,0	1 512,9	589,1	4 207,2	957,1	444,7	492,5	1 762,0	550,9
1959 IV	4 421,6	1 015,0	508,9	576,3	1 672,6	648,8	4 886,0	1 214,5	475,4	544,2	2 052,5	599,4
1960 I	4 849,8	1 162,6	537,9	619,7	1 675,3	854,3	4 890,4	1 303,2	507,0	527,5	1 939,1	613,6
1960 II	4 820,1	1 123,3	496,4	594,3	1 749,7	856,4	4 763,8	1 187,3	482,1	523,6	1 920,6	650,2
1960 III	4 668,3	1 030,4	506,6	602,0	1 701,4	828,0	4 579,3	1 066,4	413,1	545,8	1 923,0	630,9
1960 IV	5 092,7	1 115,2	522,4	638,7	1 950,7	865,7	5 238,5	1 264,1	465,5	581,6	2 262,8	664,6
1961 I	5 029,2	1 165,4	526,2	660,1	1 738,1	939,5	4 899,1	1 189,7	421,1	584,4	2 026,8	677,2
1961 II	5 210,4	1 215,2	508,8	636,4	1 903,0	947,0	5 043,4	1 189,3	463,6	537,8	2 188,7	664,1
1961 III	4 757,1	998,9	480,6	611,2	1 802,1	864,4	5 043,9	1 124,6	458,7	565,4	2 162,1	733,0
1960 M	1 642,6	383,9	167,3	197,1	590,9	303,3	1 633,4	407,6	150,7	180,1	660,1	234,9
1960 J	1 602,9	351,9	169,1	209,1	605,0	267,9	1 568,5	384,0	160,9	176,0	643,3	204,3
1960 J	1 647,0	366,6	160,0	206,0	600,3	314,1	1 608,6	391,2				

TAB. 5

ÉVOLUTION DU COMMERCE DE LA CEE
avec les principales zones

(Valeurs courantes en millions de dollars)

Zeitraum Période	EINFUHR-/AUSFUHR- ÜBERSCHUSS BALANCE COMMERCIALE						INDICES DER TATSÄCHLICHEN WERTE INDICE DE VALEUR COURANTE 1958 = 100											
	MIO \$						EWG-CEE		France		Belg.-Lux.		Niederland a)		Deutschl. (BR) a)		Italia	
	IMP.	EXP.	IMP.	EXP.	IMP.	EXP.	IMP.	EXP.	IMP.	EXP.	IMP.	EXP.	IMP.	EXP.	IMP.	EXP.	IMP.	EXP.
AUSTAUSCH INTRA-EWG																		
1958		- 91,7	- 84,3	-181,2	+510,0	- 79,1	100	100	100	100	100	100	100	100	100	100	100	100
1959		+160,7	- 96,8	-152,3	+269,6	- 96,1	119	119	111	134	111	111	115	119	130	113	131	132
1960		+193,7	+ 14,0	-226,8	+345,8	-230,9	149	149	151	180	129	138	137	138	159	140	190	177
1959	II	+ 64,9	- 24,2	- 65,0	+ 58,9	- 38,9	116	114	104	135	109	109	115	111	125	108	126	117
	III	+ 49,4	- 14,8	- 37,8	+ 53,5	- 9,2	118	120	106	132	106	108	114	118	135	115	132	143
	IV	+ 32,9	- 19,7	- 1,0	+ 30,9	- 27,3	141	140	139	162	126	128	129	146	158	130	155	157
1960	I	+ 46,8	- 1,8	- 40,8	+ 78,2	- 35,4	141	143	149	178	125	134	129	134	148	130	172	172
	II	+ 44,0	+ 18,3	- 72,6	+ 50,0	- 49,4	148	146	148	175	124	138	131	132	162	136	185	176
	III	+ 44,5	- 18,5	- 59,0	+ 69,0	- 59,5	147	145	141	168	128	131	134	135	159	137	196	183
	IV	+ 58,4	+ 15,9	- 54,4	+147,4	- 88,1	160	164	165	198	133	149	148	152	169	157	211	181
1961	I	+ 89,8	- 39,0	-141,3	+200,0	- 70,2	164	164	163	207	147	145	167	147	157	157	211	192
	II	+ 89,6	+ 2,3	-146,9	+165,8	- 52,8	173	175	177	223	146	158	166	144	182	171	216	212
	III	+ 84,2	+ 9,8	- 94,6	+101,0	- 59,2	171	169	158	200	144	143	161	155	188	165	230	219
1960	M	+ 13,0	+ 0,5	- 25,3	+ 29,8	- 18,1	151	151	151	177	127	141	139	135	163	143	197	187
	J	+ 22,1	+ 9,1	- 29,7	+ 4,7	- 20,3	146	142	144	179	121	136	127	131	160	129	181	164
	J	+ 23,9	+ 6,6	- 31,6	+ 30,1	- 14,6	152	153	145	182	122	135	144	135	165	145	208	206
	A	- 2,8	- 8,0	- 18,4	+ 15,4	- 18,5	135	128	130	137	119	119	121	121	149	125	171	157
	S	+ 23,4	- 12,4	- 8,2	+ 23,5	- 24,5	155	153	148	184	142	139	138	150	163	140	208	187
	O	+ 18,2	+ 7,6	- 12,8	+ 38,6	- 23,5	164	167	163	195	139	154	152	162	173	156	216	198
	N	+ 31,3	+ 17,0	- 20,4	+ 38,8	- 35,1	156	160	153	198	127	150	146	148	168	151	212	170
	D	+ 9,0	+ 2,8	- 21,2	+ 70,1	- 29,0	160	164	178	202	132	142	146	146	165	165	205	175
1961	J	+ 35,9	- 2,3	- 36,0	+ 55,6	- 34,4	148	150	133	182	123	128	154	142	150	146	210	169
	F	+ 20,8	- 20,0	- 43,9	+ 77,4	- 14,9	156	157	157	191	154	146	152	133	145	153	193	189
	M	+ 33,1	- 16,7	- 63,4	+ 67,0	- 20,6	188	186	198	249	165	160	196	166	177	173	230	219
	A	+ 26,4	+ 16,6	- 46,1	+ 75,3	- 12,4	166	174	172	214	141	164	157	137	174	174	206	209
	M	+ 29,4	+ 10,3	- 40,6	+ 37,9	- 21,3	174	172	172	217	149	151	161	147	184	164	229	217
	J	+ 33,8	+ 2,7	- 60,2	+ 52,5	- 15,4	180	180	186	237	148	160	179	149	189	175	213	211
	J	+ 36,8	+ 8,0	- 44,7	+ 25,1	- 20,4	175	174	166	218	133	147	168	150	198	168	237	227
	A	+ 18,2	- 19,9	- 37,6	+ 29,6	- 22,1	162	154	143	178	136	127	153	139	180	157	218	203
	S	+ 29,2	+ 8,5	- 11,9	+ 46,4	- 17,7	177	179	164	209	164	155	163	175	186	170	234	228
HANDEL EXTRA-EWG																		
1958		-245,4	-396,9	+ 0,9	-226,3	+936,6	-559,6	100	100	100	100	100	100	100	100	100	100	100
1959		+828,3	+359,4	- 49,8	-179,1	+1057,4	-359,5	100	107	85	102	109	106	104	107	110	111	98
1960		+ 59,0	+389,5	-195,7	-276,2	+976,4	-834,9	120	122	101	121	123	111	117	116	129	126	135
1959	II	+113,3	+ 49,0	- 0,5	- 48,7	+259,7	-146,2	101	106	90	104	106	106	105	108	109	109	98
	III	+314,7	+143,4	+ 13,8	- 53,4	+249,1	- 38,2	96	106	74	96	103	106	104	105	111	110	93
	IV	+464,3	+199,5	- 33,5	- 32,1	+379,9	- 49,4	109	123	93	122	122	114	109	116	122	128	103
1960	I	+ 40,6	+140,6	- 30,9	- 92,2	+263,8	-240,7	120	123	106	131	128	121	118	112	122	121	136
	II	- 56,3	+ 64,0	- 14,3	- 70,7	+170,9	-206,2	119	120	102	119	119	111	113	111	128	120	135
	III	- 81,8	+ 36,0	- 93,4	- 56,1	+221,6	-197,1	115	115	94	107	115	97	114	116	125	120	131
	IV	+145,8	+148,9	- 56,9	- 57,1	+312,1	-201,1	126	132	102	127	120	107	122	124	143	141	139
1961	I	-130,1	- 24,4	-105,1	- 75,7	+288,7	-262,3	125	123	106	119	126	101	125	124	127	127	150
	II	-167,0	- 25,9	- 45,2	- 98,6	+285,6	-282,9	129	127	111	119	120	110	121	114	139	137	150
	III	+286,7	+125,7	- 21,9	- 45,7	+360,0	-131,4	117	127	91	113	107	108	116	120	132	135	137
1960	M	- 9,2	+ 23,7	- 16,6	- 17,0	+ 69,2	- 68,4	122	123	105	123	120	108	112	115	130	124	144
	J	- 34,4	+ 32,1	- 8,2	- 33,1	+ 38,3	- 63,6	119	118	96	116	121	115	119	112	133	120	127
	J	- 38,4	+ 24,6	- 13,8	- 30,9	+ 79,7	- 98,0	122	121	100	118	115	105	117	112	132	127	149
	A	- 69,2	+ 16,8	- 38,0	- 14,6	+ 38,8	- 38,4	110	106	87	90	117	90	106	110	123	112	118
	S	+ 46,6	+ 28,3	- 22,2	- 10,6	+103,0	- 51,9	113	118	95	113	113	97	119	127	119	121	126
	O	+100,5	+129,2	- 15,8	- 23,1	+ 70,4	- 60,1	119	128	84	131	120	109	121	121	135	128	141
	N	+ 21,1	+ 31,7	- 29,6	- 8,3	+104,5	- 77,2	122	125	103	122	124	103	117	125	133	133	136
	D	+ 30,1	- 12,1	- 11,0	- 26,5	+137,3	- 57,8	137	142	119	127	117	109	127	125	161	163	139
1961	J	-165,5	+ 22,4	- 86,0	- 52,6	+ 53,3	-102,6	123	113	95	112	129	67	141	124	128	119	143
	F	+ 27,9	+ 9,2	- 25,3	- 7,2	+130,9	- 79,8	115	119	101	113	124	106	102	109	116	123	143
	M	+ 5,1	- 7,3	+ 6,1	- 17,6	+104,6	- 80,8	136	138	123	133	125	129	133	138	138	138	163
	A	- 57,4	+ 40,2	- 17,9	- 23,1	+114,7	- 91,1	127	125	110	108	119	106	115	114	139	140	146
	M	- 96,6	+ 14,7	- 12,8	- 30,6	+ 42,7	-110,6	130	125	109	125	120	112	122	117	140	128	159
	J	- 14,5	- 0,8	- 13,5	- 45,6	+128,1	- 82,8	129	130	114	125	122	113	126	112	138	142	144
	J	+ 94,9	+ 56,7	- 17,6	- 16,1	+107,1	- 35,3	119	128	94	120	117	104	106	109	134	135	141
	A	+ 86,4	+ 20,4	- 14,5	- 20,1	+132,4	- 31,8	113	121	87	102	110	99	116	117	126	132	131
	S	+107,6	+ 48,5	+ 8,8	- 9,2	+120,5	- 61,0	119	131	92	116	95	122	126	135	136	138	140

a) A partir de mars 1961, nouveau taux de change pour les Pays-Bas et l'Allemagne (RF) : voir en fin de volume.

5

ENTWICKLUNG DES EWG-HANDELS
mit den wichtigsten Gebieten
(tatsächliche Werte in Millionen Dollar)

TAB. 5

MIO \$

Zeitraum Période	Import						Export					
	EWG-CEE	France	Belg.-Lux.	Niederland	Deutschland (BR) a)	Italia	EWG-CEE	France	Belg.-Lux.	Niederland	Deutschland (BR) a)	Italia
HANDEL INSGESAMT												
1958	22 946,3	5 609,2	3 135,8	3 624,8	7 360,8	3 215,8	22 774,7	5 120,5	3 052,5	3 217,3	8 807,3	2 577,1
1959	24 313,3	5 086,9	3 441,8	3 938,8	8 477,3	3 368,5	25 226,6	5 607,0	3 295,1	3 607,3	9 804,3	2 912,8
1960	29 573,5	6 279,5	3 957,1	4 530,7	10 090,9	4 715,3	29 728,5	6 862,7	3 775,4	4 027,7	11 413,1	3 649,5
1959 II	6 055,1	1 309,1	842,3	990,5	2 076,3	836,9	6 164,2	1 423,1	817,6	876,8	2 394,9	651,8
1959 III	5 902,1	1 138,7	818,0	977,4	2 151,8	816,3	6 257,9	1 331,5	817,0	886,1	2 454,4	768,9
1959 IV	6 816,3	1 443,1	968,0	1 066,6	2 423,3	915,3	7 296,5	1 675,4	914,8	1 033,5	2 834,1	838,6
1960 I	7 255,6	1 620,5	997,7	1 109,5	2 377,3	1 150,6	7 343,4	1 807,9	965,0	976,5	2 179,4	874,5
1960 II	7 332,0	1 576,8	953,8	1 107,8	2 520,1	1 173,4	7 265,8	1 684,8	957,8	964,4	2 740,9	917,8
1960 III	7 172,5	1 462,7	979,5	1 113,0	2 454,2	1 164,1	7 060,0	1 543,2	867,6	997,9	2 744,8	906,5
1960 IV	7 820,1	1 619,5	1 026,1	1 200,3	2 749,4	1 224,8	8 045,2	1 826,7	985,0	1 088,9	3 208,9	935,6
1961 I	7 808,9	1 664,5	1 064,3	1 293,8	2 485,3	1 301,1	7 718,2	1 778,6	920,2	1 076,8	2 973,9	968,6
1961 II	8 159,4	1 757,2	1 050,2	1 264,7	2 766,7	1 320,7	8 050,5	1 821,0	1 007,3	1 019,2	3 218,1	985,0
1961 III	7 638,9	1 483,5	982,5	1 222,8	2 693,2	1 256,8	7 497,2	1 693,4	950,9	1 082,4	3 154,2	1 066,3
1960 M	2 498,5	538,5	322,6	372,4	848,7	416,2	2 495,7	575,3	313,0	330,1	947,7	329,7
1960 J	2 429,6	498,8	316,6	384,5	858,2	371,5	2 381,0	553,1	317,4	321,6	901,1	287,7
J	2 506,0	515,3	308,2	388,3	861,0	433,2	2 481,9	563,7	301,1	325,8	970,7	320,7
A	2 237,5	448,8	308,4	339,3	795,1	346,0	2 136,2	429,2	262,4	306,3	849,3	289,1
S	2 396,9	498,7	330,2	384,6	798,1	385,2	2 445,5	550,4	295,6	365,9	924,8	308,8
O	2 523,2	473,3	336,8	404,8	888,0	420,2	2 651,8	620,7	328,5	369,0	997,0	336,6
N	2 523,1	530,6	327,6	389,4	868,5	407,0	2 575,8	593,6	314,9	360,8	1 011,6	294,8
D	2 750,1	615,6	323,8	407,0	992,9	410,9	2 811,9	612,5	315,7	359,3	1 200,3	324,1
1961 J	2 495,7	484,7	328,7	441,1	819,5	421,7	2 349,1	542,9	240,4	352,6	928,4	284,8
F	2 426,5	527,4	360,9	370,1	755,5	412,6	2 473,8	557,4	315,7	319,0	963,8	317,9
M	2 888,1	652,4	374,7	482,6	910,2	468,1	2 892,6	678,3	364,1	401,6	1 081,8	366,8
A	2 648,3	575,9	337,4	399,6	908,5	426,8	2 650,8	562,2	336,2	330,5	1 098,6	323,3
M	2 743,9	574,8	353,6	417,9	930,8	466,9	2 642,5	618,8	330,5	346,7	1 011,5	335,0
J	2 758,5	606,9	351,1	447,5	927,3	425,7	2 757,4	639,9	340,3	341,7	1 108,0	327,5
J	2 593,7	512,5	324,1	398,5	925,0	433,7	2 693,4	606,0	314,4	337,8	1 057,2	378,0
A	2 439,1	465,9	318,9	396,5	856,2	401,6	2 493,7	504,5	284,5	338,8	1 018,3	347,6
S	2 603,8	505,1	331,1	427,4	912,0	428,1	2 765,8	582,8	348,5	406,3	1 078,8	349,4
HANDEL MIT DEN ÜBERS. DEPARTEMENTS (DOM)												
1958	590,1	569,2	1,9	3,1	8,4	7,4	1 112,8	1 077,2	3,4	10,0	9,3	13,0
1959	463,3	447,2	2,0	2,4	6,4	5,3	1 081,4	1 040,8	3,6	12,2	12,0	12,7
1960	676,1	639,4	2,1	1,7	26,0	6,9	1 237,8	1 193,6	4,9	13,1	15,5	10,7
1959 II	120,3	116,1	0,4	0,5	1,5	1,7	267,3	259,2	0,8	1,6	2,3	3,3
1959 III	95,3	91,4	0,7	0,6	1,0	1,5	247,3	237,7	0,9	2,7	3,3	2,6
1959 IV	135,4	130,5	0,7	0,6	2,6	1,0	315,9	301,9	1,0	5,5	4,1	3,4
1960 I	165,5	159,3	0,5	0,4	4,2	1,1	339,2	329,3	1,1	2,8	3,0	3,1
1960 II	172,5	163,9	0,6	0,4	6,0	1,6	301,7	290,7	1,4	3,3	3,6	2,6
1960 III	152,4	142,9	0,6	0,3	6,7	1,9	269,1	258,3	1,0	3,8	3,7	2,3
1960 IV	186,6	174,2	0,4	0,5	9,1	2,3	328,6	316,1	1,3	3,2	5,2	2,7
1961 I	202,8	184,7	1,5	0,3	14,0	2,2	270,6	259,8	1,0	1,7	4,9	3,2
1961 II	199,5	181,0	1,0	0,3	15,7	1,5	257,4	249,4	1,1	1,2	3,4	2,2
1961 III	159,6	142,2	2,1	0,5	11,9	3,0	232,3	223,4	1,7	1,6	3,2	2,5
1960 M	58,9	55,4	0,3	0,1	2,5	0,7	101,9	98,3	0,7	0,9	1,3	0,8
1960 J	52,7	50,8	0,1	0,2	1,3	0,4	97,0	92,7	0,3	1,8	1,3	0,9
J	56,5	52,8	0,2	0,1	2,8	0,7	94,9	91,1	0,2	1,5	1,1	1,0
A	47,0	44,3	0,1	0,0	2,1	0,4	75,1	72,4	0,4	0,7	1,1	0,5
S	48,9	45,8	0,3	0,2	1,8	0,8	99,0	94,9	0,4	1,6	1,5	0,7
O	48,0	44,7	0,1	0,1	2,4	0,7	114,2	109,6	0,6	1,2	1,8	1,0
N	63,8	60,4	0,2	0,2	2,3	0,8	108,0	103,3	0,5	1,4	1,7	1,1
D	73,9	68,3	0,1	0,2	4,4	0,8	105,6	102,3	0,3	0,6	1,7	0,7
1961 J	67,0	60,6	0,1	0,2	5,4	0,6	83,1	79,9	0,2	0,9	1,5	0,6
1961 F	63,7	58,2	0,2	0,0	4,6	0,7	87,0	83,7	0,4	0,4	1,2	1,3
M	72,1	65,9	1,2	0,1	3,9	0,9	100,4	96,1	0,4	0,4	2,2	1,3
A	66,0	61,0	0,5	0,2	4,0	0,3	75,9	73,2	0,4	0,3	1,2	0,7
M	67,6	60,9	0,1	0,1	5,7	0,7	93,0	90,1	0,3	0,5	1,2	0,9
J	66,0	59,0	0,4	0,0	6,0	0,5	88,6	86,1	0,4	0,3	1,1	0,6
J	61,6	56,3	0,1	0,1	3,9	1,2	81,5	78,6	0,5	0,4	1,2	0,7
A	48,6	42,2	0,9	0,1	4,2	1,2	70,4	67,8	0,6	0,3	1,0	0,7
S	49,4	43,7	1,1	0,3	3,8	0,6	80,4	77,0	0,6	0,8	1,0	1,1

a) Ab März 1961 : neuer Umrechnungs-Kurs zum Dollar für die Niederlande und Deutschland (BR) - siehe am Ende dieses Heftes.

TAB. 5

ÉVOLUTION DU COMMERCE DE LA CEE
avec les principales zones

(Valeurs courantes en millions de dollars)

MIO \$

Zeitraum Période	Import						Export					
	EWG-CEE	France	Belg.-Lux.	Nederland	Deutschland (BR) a)	Italia	EWG-CEE	France	Belg.-Lux.	Nederland	Deutschland (BR) a)	Italia
HANDEL MIT DEN ASSOZIIERTEN ÜBERSEEISCHEN LÄNDERN UND GEBIETEN (PTOM) COMMERCE AVEC LES PTOM												
1958	956,3	618,4	174,9	39,6	76,6	46,8	747,0	501,2	129,3	38,9	50,9	26,7
1959	888,5	485,1	207,9	43,1	92,2	60,2	616,4	404,4	99,5	35,2	48,8	28,5
1960	990,8	499,2	276,6	41,3	100,6	73,0	646,3	475,0	69,6	30,5	46,2	25,1
1959 II	233,6	133,4	50,4	10,2	21,7	17,9	150,2	97,9	26,5	9,2	10,6	6,0
III	217,9	116,9	52,6	9,6	24,0	14,8	144,6	95,0	23,9	7,9	11,7	6,1
IV	223,1	113,8	56,9	11,2	26,4	14,8	176,0	118,2	24,1	9,7	15,8	8,2
1960 I	251,9	124,7	63,9	13,3	26,4	23,6	179,9	127,8	24,5	7,6	13,1	6,8
II	252,3	136,0	63,6	11,6	23,8	17,3	165,1	113,9	24,8	8,3	11,8	6,4
III	227,4	113,8	67,7	7,7	23,5	14,7	133,3	101,0	10,7	6,9	9,8	4,9
IV	255,9	121,2	81,5	8,8	27,0	17,5	166,5	130,6	9,6	7,8	11,5	7,0
1961 I	253,0	131,2	65,0	13,6	25,2	18,1	177,1	132,7	12,7	10,2	13,8	7,7
II	268,7	152,2	59,9	10,9	23,8	21,9	178,0	132,1	14,3	8,9	15,5	7,2
III	230,5	120,7	61,5	8,4	22,6	17,3	167,1	120,6	13,6	9,8	15,7	7,4
1960 M	91,0	46,3	24,3	3,8	7,8	8,8	53,8	37,8	7,5	2,9	3,8	1,9
J	83,9	43,8	22,2	3,5	8,6	5,8	54,1	37,0	8,5	2,6	4,2	1,9
J	78,8	37,4	22,4	3,2	9,7	6,1	51,6	36,8	6,9	2,0	3,8	2,1
A	72,6	38,7	19,1	1,9	7,2	5,7	37,4	29,1	1,7	2,8	2,7	1,1
S	64,6	37,6	14,8	2,6	6,7	2,9	44,2	35,1	2,0	2,1	3,3	1,7
O	81,8	35,9	25,5	3,9	9,3	7,1	50,8	39,7	2,7	2,6	3,4	2,3
N	85,1	40,3	29,1	3,0	7,9	5,0	52,2	41,3	2,8	2,5	3,6	2,0
D	84,4	45,8	21,5	1,9	9,7	5,4	64,0	50,4	3,8	2,6	4,5	2,6
1961 J	79,6	31,1	32,1	3,5	7,2	5,8	55,6	43,2	2,5	3,4	4,5	2,0
F	83,2	45,1	19,8	4,5	8,4	5,4	57,9	42,5	5,3	3,0	4,0	3,0
M	90,1	55,0	13,0	5,7	9,6	6,7	63,6	47,0	4,9	3,7	5,2	2,7
A	84,8	49,7	16,9	3,4	7,9	6,8	54,8	39,5	4,6	2,8	5,8	2,2
M	88,7	52,8	16,5	4,2	8,5	6,7	60,7	45,3	5,7	2,8	4,3	2,5
J	95,1	49,7	26,3	3,3	7,3	8,4	62,7	47,6	4,0	3,3	5,3	2,5
J	77,6	37,5	23,2	2,6	8,8	5,6	60,4	44,7	5,2	3,2	5,2	2,2
A	70,8	42,6	12,6	2,9	7,0	5,7	50,0	34,3	4,4	2,9	5,7	2,7
S	81,8	40,6	25,6	2,8	6,8	6,0	56,8	41,6	4,1	3,8	4,7	2,6
HANDEL MIT DEN DRITTEN LÄNDERN COMMERCE AVEC LES PAYS TIERS												
1958	14 609,6	3 194,2	1 497,5	2 064,1	5 379,7	2 474,2	14 050,9	2 406,6	1 542,5	1 831,7	6 341,2	1 929,0
1959	14 851,9	2 792,5	1 609,3	2 137,7	5 909,3	2 403,1	15 180,5	2 627,8	1 649,0	1 926,0	6 957,1	2 020,7
1960	17 723,8	3 293,0	1 782,9	2 407,9	6 917,6	3 322,4	17 419,0	3 140,3	1 774,8	2 091,4	7 948,9	2 463,6
1959 II	3 740,2	741,5	391,6	544,6	1 462,4	600,1	3 789,8	682,9	414,6	495,6	1 732,4	464,3
III	3 579,3	605,4	377,5	535,8	1 487,8	572,8	3 815,3	624,3	419,9	481,9	1 746,9	542,3
IV	4 063,1	770,7	451,3	564,5	1 643,6	633,0	4 394,0	794,5	450,3	528,9	2 032,6	587,8
1960 I	4 425,5	878,6	473,5	605,8	1 639,1	828,5	4 329,1	843,2	476,3	506,1	1 915,5	588,0
II	4 386,9	823,5	432,1	580,7	1 713,8	836,8	4 255,8	780,0	451,9	502,9	1 897,1	623,9
III	4 279,5	773,7	438,1	592,3	1 664,9	810,5	4 130,2	703,7	397,1	523,8	1 900,6	605,0
IV	4 641,4	819,8	439,2	629,1	1 908,4	844,9	4 694,2	814,2	449,5	558,5	2 236,3	635,6
1961 I	4 565,5	849,4	459,6	645,2	1 693,4	917,8	4 407,1	797,3	402,7	559,0	1 999,8	648,4
II	4 733,7	882,0	447,6	623,9	1 858,0	922,3	4 557,6	807,8	442,7	513,9	2 160,5	632,7
III	4 358,8	736,0	416,4	601,7	1 762,0	842,7	4 596,7	780,6	438,1	540,5	2 134,0	703,5
1960 M	1 490,2	282,3	142,7	192,9	578,7	293,5	1 463,5	270,7	141,3	173,0	652,4	226,1
J	1 463,6	257,3	146,8	205,2	592,8	261,5	1 403,9	253,4	150,6	168,6	635,1	196,2
J	1 507,7	276,4	137,4	201,2	585,8	307,0	1 446,5	262,0	137,9	167,9	672,3	206,4
A	1 352,7	233,2	144,6	184,2	548,9	241,7	1 276,3	197,2	122,1	164,1	592,3	200,6
S	1 405,9	264,1	142,7	206,9	530,2	262,1	1 411,0	244,5	131,8	191,8	636,0	207,0
O	1 464,9	226,5	141,7	208,0	600,4	288,3	1 517,7	285,9	146,7	181,1	676,3	225,8
N	1 489,6	273,7	143,6	201,4	591,4	279,5	1 486,7	260,4	138,1	188,1	699,8	200,3
D	1 685,7	319,6	142,0	220,5	716,7	286,8	1 689,3	267,9	147,1	189,4	860,2	224,6
1961 J	1 508,8	266,9	147,3	242,6	567,3	294,7	1 339,9	248,0	89,7	185,0	626,4	190,8
F	1 397,0	263,9	152,7	173,6	511,2	295,6	1 415,3	250,1	140,2	164,0	649,1	211,9
M	1 660,5	328,6	159,6	228,3	614,9	329,0	1 650,0	299,2	172,7	207,8	724,3	245,9
A	1 557,1	289,2	148,7	197,5	620,5	301,1	1 505,2	247,1	141,6	170,5	739,0	207,0
M	1 598,0	284,6	152,9	208,7	623,8	328,0	1 493,5	278,0	148,8	175,4	674,4	216,9
J	1 577,2	308,1	143,8	217,7	613,7	293,9	1 556,7	282,4	150,7	167,3	747,1	209,1
J	1 460,4	249,0	139,3	183,2	598,0	290,9	1 542,0	276,2	137,7	162,6	710,4	255,1
A	1 402,1	234,3	139,8	200,5	558,7	268,8	1 475,1	237,4	132,0	175,4	694,5	235,8
S	1 498,7	252,7	135,1	217,8	605,3	287,8	1 583,4	266,9	164,2	202,6	729,1	220,6

a) A partir de mars 1961, nouveau taux de change pour les Pays-Bas et l'Allemagne (RF) : voir en fin de volume.

5

ENTWICKLUNG DES EWG-HANDELS
mit den wichtigsten Gebieten
(tatsächliche Werte in Millionen Dollar)

TAB. 5

MIO \$

Zeitraum Période	import						export					
	EWG-CEE	France	Belg.-Lux.	Niederland	Deutschland (BR) a)	Italia	EWG-CEE	France	Belg.-Lux.	Niederland	Deutschland (BR) a)	Italia
HANDEL MIT DER EFTA												
1958	3 608,4	530,0	459,2	513,4	1 513,3	592,5	4 970,3	683,5	486,5	811,8	2 419,4	569,1
1959	3 894,8	480,6	511,3	570,6	1 719,4	612,9	5 414,9	753,9	524,0	847,5	2 644,7	644,8
1960	4 459,9	554,5	553,2	633,0	1 953,9	765,2	6 508,6	997,0	598,8	955,2	3 197,4	760,2
1959 II	981,4	126,8	124,9	144,5	431,8	153,5	1 337,2	200,8	122,6	216,1	649,9	147,7
1959 III	950,4	103,3	125,1	140,8	434,8	146,5	1 320,3	170,9	133,9	203,7	651,4	160,4
1959 IV	1 061,1	127,8	143,1	156,1	468,3	165,7	1 565,3	228,5	144,9	234,4	767,4	190,1
1960 I	1 075,0	145,6	142,0	148,6	453,7	185,1	1 532,2	249,4	148,1	225,2	732,5	177,0
1960 II	1 100,5	132,2	131,9	150,7	487,8	197,9	1 620,7	257,6	149,8	230,9	782,2	200,1
1960 III	1 077,2	122,3	133,2	155,8	474,9	190,0	1 579,0	232,0	137,9	245,7	777,3	186,0
1960 IV	1 209,3	154,4	146,2	178,0	537,7	193,0	1 775,9	258,0	162,9	253,3	906,2	195,4
1961 I	1 144,2	162,2	142,8	174,7	465,3	199,2	1 705,4	268,2	150,7	255,9	823,4	207,2
1961 II	1 230,6	177,0	140,8	176,3	541,5	195,0	1 779,7	279,4	155,9	230,4	918,2	195,8
1961 III	1 193,3	155,6	140,3	186,7	517,4	193,4	1 803,4	247,7	163,7	246,0	902,7	243,3
1960 M	369,8	44,9	44,4	51,1	160,2	69,1	582,4	86,1	51,1	81,2	285,6	78,4
J	377,0	44,0	45,4	53,9	171,9	61,7	513,8	83,7	50,4	78,9	243,1	57,8
A	363,3	44,2	37,3	53,1	160,4	68,2	538,7	86,9	48,6	79,1	263,2	61,0
S	337,2	36,0	42,8	46,4	152,8	59,2	499,4	62,1	43,9	76,6	254,4	62,5
O	370,0	42,1	47,2	56,3	161,7	62,8	541,5	83,1	44,6	90,1	259,8	63,9
N	395,3	44,7	47,3	59,9	177,5	66,0	578,5	85,1	50,6	81,2	292,4	69,3
D	396,6	50,9	47,6	57,0	174,2	66,9	571,5	85,7	50,4	84,6	289,3	61,5
1961 J	416,2	58,8	47,0	61,2	186,0	63,2	623,5	87,2	55,8	87,5	324,6	68,4
F	358,0	47,5	38,8	60,4	149,2	62,2	530,5	84,9	38,8	84,8	263,3	58,8
M	354,9	50,8	47,1	51,0	144,1	62,0	540,0	80,1	51,5	75,5	265,9	67,0
A	432,1	63,9	56,9	63,2	172,1	76,0	634,7	103,2	60,4	95,4	294,2	81,4
M	389,9	57,4	47,4	53,6	172,0	59,5	588,5	89,3	47,7	75,9	311,2	64,5
A	418,6	56,4	47,8	57,4	187,2	69,9	592,2	95,2	52,1	79,5	297,6	67,8
M	427,7	63,2	46,1	65,4	182,3	65,7	599,9	95,0	56,2	74,7	309,8	64,2
J	407,0	55,7	49,3	57,8	175,9	68,2	601,1	89,9	49,7	72,5	308,0	81,0
A	382,0	47,6	44,4	67,8	162,0	60,2	581,5	71,0	47,3	82,1	291,7	89,4
S	405,2	52,3	46,4	61,3	179,4	65,8	621,3	86,9	66,7	91,5	303,1	73,1
HANDEL MIT OSTEUROPA												
1958	677,7	173,9	56,9	77,5	266,6	102,9	625,7	145,6	62,3	51,7	277,3	88,8
1959	823,9	160,4	74,4	110,4	323,2	155,4	711,6	158,4	60,1	58,4	314,2	120,4
1960	973,8	154,6	77,5	97,4	378,9	265,4	992,1	220,6	96,5	62,6	440,4	172,0
1959 II	198,6	46,6	15,0	27,7	71,8	37,5	161,7	40,8	13,9	14,2	71,3	21,5
1959 III	198,1	30,8	20,7	31,6	78,5	36,5	177,6	37,9	13,7	13,7	81,0	31,3
1959 IV	236,2	42,1	22,4	26,7	98,7	46,3	233,0	49,5	18,1	15,3	111,2	38,9
1960 I	228,7	36,6	17,4	23,6	83,5	67,6	226,3	53,4	24,4	12,7	94,9	40,8
1960 II	226,6	36,4	18,0	20,8	87,5	63,9	240,9	58,9	24,8	14,2	94,3	48,6
1960 III	245,7	38,3	20,7	26,3	95,3	65,2	219,7	50,0	22,7	15,8	91,3	39,9
1960 IV	272,6	43,3	21,4	26,7	112,6	68,5	305,0	58,3	24,5	19,9	159,7	42,6
1961 I	257,9	42,2	22,0	26,1	92,5	75,1	266,7	53,5	23,1	22,2	120,6	47,3
1961 II	252,5	42,1	16,9	21,8	92,8	78,9	265,5	53,3	25,2	22,4	115,5	49,2
1961 III	261,8	39,0	20,0	27,4	102,9	72,6	260,3	58,5	19,6	15,6	113,1	53,7
1960 M	75,8	11,8	4,6	6,0	29,8	23,7	83,3	20,6	8,2	4,2	31,2	19,2
J	75,5	13,5	6,9	8,4	27,8	18,9	84,5	20,5	9,6	5,3	34,7	14,3
A	87,9	13,7	6,0	9,9	33,9	24,3	77,6	18,5	8,6	4,0	32,9	13,5
S	74,8	10,2	7,1	7,0	32,0	18,5	67,1	14,3	7,3	7,1	25,0	13,5
O	81,7	14,3	6,2	9,3	29,4	22,5	74,5	17,2	6,2	4,7	33,4	13,0
N	82,6	12,2	7,5	7,4	32,3	23,2	80,2	18,8	6,1	8,4	33,4	13,5
D	90,1	13,4	6,1	10,7	38,4	21,7	89,1	17,4	8,3	5,2	46,0	12,3
1961 J	100,4	17,7	7,2	8,7	42,0	24,8	133,9	22,1	8,2	6,4	80,3	16,9
F	84,8	15,1	5,5	10,0	31,3	22,8	77,7	15,8	3,2	7,4	38,0	12,2
M	81,2	12,2	8,4	7,0	28,2	25,4	89,1	17,1	8,6	6,5	40,5	16,4
A	91,8	14,8	8,0	9,0	33,0	27,0	99,9	19,7	11,2	8,3	42,1	18,7
M	87,6	13,8	5,6	7,6	29,9	30,7	89,2	17,5	6,0	5,7	46,0	14,1
A	79,9	12,6	5,2	7,4	30,4	24,3	89,3	17,1	9,4	10,2	34,1	18,5
M	85,0	15,7	6,1	6,8	32,4	24,0	86,1	18,7	9,3	6,5	35,3	16,3
J	86,5	12,6	6,0	8,7	35,5	23,7	87,3	20,4	5,0	4,3	36,1	21,4
A	88,8	10,9	5,8	9,3	35,1	27,6	81,4	19,0	6,8	5,2	33,1	17,2
S	89,4	15,5	8,0	9,3	32,3	24,4	91,6	19,0	7,6	6,0	43,8	15,2
COMMERCE AVEC L'AELE												
1958	4 970,3	683,5	486,5	811,8	2 419,4	569,1	4 970,3	683,5	486,5	811,8	2 419,4	569,1
1959	5 414,9	753,9	524,0	847,5	2 644,7	644,8	5 414,9	753,9	524,0	847,5	2 644,7	644,8
1960	6 508,6	997,0	598,8	955,2	3 197,4	760,2	6 508,6	997,0	598,8	955,2	3 197,4	760,2
1959 II	1 337,2	200,8	122,6	216,1	649,9	147,7	1 337,2	200,8	122,6	216,1	649,9	147,7
1959 III	1 320,3	170,9	133,9	203,7	651,4	160,4	1 320,3	170,9	133,9	203,7	651,4	160,4
1959 IV	1 565,3	228,5	144,9	234,4	767,4	190,1	1 565,3	228,5	144,9	234,4	767,4	190,1
1960 I	1 532,2	249,4	148,1	225,2	732,5	177,0	1 532,2	249,4	148,1	225,2	732,5	177,0
1960 II	1 620,7	257,6	149,8	230,9	782,2	200,1	1 620,7	257,6	149,8	230,9	782,2	200,1
1960 III	1 579,0	232,0	137,9	245,7	777,3	186,0	1 579,0	232,0	137,9	245,7	777,3	186,0
1960 IV	1 775,9	258,0	162,9	253,3	906,2	195,4	1 775,9	258,0	162,9	253,3	906,2	195,4
1961 I	1 705,4	268,2	150,7	255,9	823,4	207,2	1 705,4	268,2	150,7	255,9	823,4	207,2
1961 II	1 779,7	279,4	155,9	230,4	918,2	195,8	1 779,7	279,4	155,9	230,4	918,2	195,8
1961 III	1 803,4	247,7	163,7	246,0	902,7	243,3	1 803,4	247,7	163,7	246,0	902,7	243,3
1960 M	582,4	86,1	51,1	81,2	285,6	78,4	582,4	86,1	51,1	81,2	285,6	78,4
J	513,8	83,7	50,4	78,9	243,1	57,8	513,8	83,7	50,4	78,9	243,1	57,8
A	538,7	86,9	48,6	79,1	263,2	61,0	538,7	86,9	48,6	79,1	263,2	61,0
S	499,4	62,1	43,9	76,6	254,4	62,5	499,4	62,1	43,9	76,6	254,4	62,5
O	541,5	83,1	44,6	90,1	259,8	63,9	541,5	83,1	44,6	90,1	259,8	63,9
N	578,5	85,1	50,6	81,2	292,4	69,3	578,5	85,1	50,6	81,2	292,4	69,3
D	571,5	85,7	50,4	84,6	289,3	61,5	571,5	85,7	50,4	84,6	289,3	61,5
1961 J	623,5	87,2	55,8	87,5	324,6	68,4	623,5	87,2	55,8	87,5	324,6	68,4
F	530,5	84,9	38,8	84,8	263,3	58,8	530,5	84,9	38,8	84,8	263,3	58,8
M	540,0	80,1	51,5	75,5	265,9	67,0	540,0	80,1	51,5	75,5	265,9	67,0
A	634,7	103,2	60,4	95,4	294,2	81,4	634,7	103,2	60,4	95,4	294,2	81,4

TAB. 5

ÉVOLUTION DU COMMERCE DE LA CEE
 avec les principales zones
 (Valeurs courantes en millions de dollars)

MIO \$

Zeitraum Période	Import						Export					
	EWG-CEE	France	Belg.-Lux.	Nederland a)	Deutsch- land (BR) a)	Italia	EWG-CEE	France	Belg.-Lux.	Nederland a)	Deutsch- land (BR) a)	Italia
HANDEL MIT NORDAMERIKA												
1958	3 237,9	620,2	355,2	460,6	1 228,6	573,3	1 900,8	343,6	321,8	206,0	744,6	284,9
1959	2 980,8	481,0	371,3	467,9	1 255,1	405,5	2 667,8	521,3	487,1	235,9	1 042,7	380,8
1960	4 276,8	836,1	439,6	636,3	1 631,9	732,9	2 537,1	448,5	407,5	228,2	1 025,0	427,9
1959 II	712,2	120,1	84,0	106,6	299,3	102,2	689,4	143,5	129,5	63,1	260,3	92,9
III	704,8	98,3	83,5	117,7	313,9	91,3	699,8	131,1	127,0	66,9	272,5	102,3
IV	856,6	146,0	110,8	141,6	357,6	100,6	737,5	148,2	124,3	56,1	304,6	104,3
1960 I	995,4	208,8	115,7	156,4	366,8	147,8	701,9	147,5	125,1	55,7	270,5	103,1
II	1 035,6	190,7	109,4	145,4	409,2	180,9	609,1	110,0	100,3	55,5	237,9	105,4
III	1 088,7	234,4	103,4	162,0	393,9	195,1	599,2	94,2	90,7	60,4	241,5	112,3
IV	1 154,0	202,1	111,1	172,6	462,0	206,2	625,0	96,8	91,4	56,7	274,8	105,4
1961 I	1 133,3	210,0	107,8	147,1	412,3	256,0	538,9	87,5	82,5	55,3	224,2	89,4
II	1 188,1	236,6	105,3	157,1	437,4	251,6	619,0	111,2	106,4	52,9	251,8	96,7
III	1 005,5	175,5	92,6	134,3	395,7	207,5	662,4	129,8	108,0	60,1	252,4	112,2
1960 M	344,2	68,0	31,8	53,2	132,3	59,0	200,0	37,8	33,5	18,2	75,9	34,7
J	367,2	59,4	39,8	48,7	160,3	59,1	197,9	34,9	30,7	17,6	81,1	33,7
J	411,2	86,8	35,4	58,9	149,0	81,1	210,8	36,7	31,7	17,9	87,7	36,9
A	344,5	65,6	33,6	49,3	140,4	55,7	177,8	26,0	27,0	18,4	70,0	36,4
S	329,7	82,0	31,3	53,8	104,5	58,1	210,9	31,5	31,6	24,1	83,9	39,9
O	358,2	51,6	34,3	55,7	145,8	70,7	220,5	39,5	33,6	20,7	84,1	42,6
N	345,4	68,8	33,3	51,8	124,8	66,7	203,4	29,9	25,8	19,6	96,1	32,0
D	450,6	81,7	39,9	65,6	191,3	72,1	201,9	27,3	30,9	16,5	94,7	32,5
1961 J	367,6	52,7	38,1	58,6	139,5	78,6	150,3	23,5	23,1	17,4	60,5	25,8
F	342,1	65,1	34,7	39,5	119,2	83,6	176,4	28,5	24,7	17,7	77,7	27,8
M	423,4	92,2	35,0	48,8	153,7	93,7	211,4	35,5	34,7	19,4	86,0	35,9
A	393,0	72,1	33,6	49,9	151,1	86,3	193,9	29,1	34,4	17,6	82,8	30,1
M	397,9	73,6	33,8	57,4	146,4	86,8	202,9	36,9	36,9	16,7	80,8	31,6
J	396,4	90,9	37,0	50,1	139,8	78,6	222,1	45,2	35,0	18,7	88,2	35,0
J	333,8	58,9	27,7	41,2	135,6	70,5	208,3	42,5	35,7	14,6	75,5	39,8
A	315,5	52,9	32,6	44,3	123,8	61,9	220,3	40,1	31,6	18,9	88,7	41,0
S	355,5	63,7	31,4	48,7	136,3	75,5	241,2	47,2	40,6	26,6	88,2	38,6
HANDEL MIT LATEINAMERIKA												
1958	1 568,2	212,5	145,2	240,4	755,8	214,3	1 492,0	212,4	173,2	132,7	703,5	270,1
1959	1 633,1	217,7	147,6	240,0	797,3	230,5	1 507,3	232,6	157,6	150,0	715,3	251,8
1960	1 811,6	255,8	172,2	227,8	865,6	290,2	1 569,2	262,1	145,6	144,9	749,8	266,8
1959 II	409,2	54,7	35,4	60,2	203,2	55,8	369,8	54,1	37,6	39,1	183,8	55,3
III	411,3	58,7	32,9	59,5	201,3	59,0	388,8	57,9	43,9	32,7	177,4	77,0
IV	433,5	61,4	43,3	56,1	207,8	65,0	430,0	75,1	41,5	38,7	208,6	66,1
1960 I	427,8	58,2	41,3	56,1	192,3	79,9	392,9	65,8	43,9	41,1	180,6	61,5
II	465,8	71,5	46,9	61,9	219,2	66,3	367,9	66,1	34,4	31,6	177,0	58,8
III	455,9	64,4	45,9	55,7	220,2	69,7	380,2	59,0	31,6	35,8	182,2	71,6
IV	462,0	61,7	38,0	54,1	233,9	74,3	427,9	71,2	35,8	36,4	210,0	74,5
1961 I	428,8	59,1	42,9	65,3	201,7	59,8	394,4	64,3	28,7	35,7	188,6	77,1
II	480,4	72,0	44,6	61,4	231,9	70,5	404,2	65,5	31,3	32,5	205,6	69,2
III	441,7	59,0	39,0	58,3	217,9	67,5	434,3	69,4	36,4	40,3	217,6	70,5
1960 M	159,5	25,4	15,2	19,1	77,5	22,3	122,4	25,0	9,9	10,2	57,7	19,5
J	154,5	22,9	15,9	21,8	70,9	22,9	124,9	21,5	13,1	10,0	58,8	21,6
J	163,1	19,7	15,5	20,2	82,1	25,5	137,1	22,9	12,0	13,4	64,2	24,7
A	145,5	21,4	16,9	17,7	67,8	21,7	117,3	15,1	8,6	9,2	61,1	23,2
S	147,1	23,3	13,3	17,8	70,3	22,4	125,7	21,0	10,8	13,3	56,9	23,8
O	158,7	21,9	13,9	19,1	80,0	23,8	140,5	26,8	11,7	14,7	62,7	24,7
N	147,5	17,7	12,3	19,0	73,0	25,5	133,8	20,8	11,8	11,8	67,9	21,6
D	156,5	22,1	11,6	16,8	80,9	25,1	153,3	23,6	10,4	10,4	79,4	29,5
1961 J	147,1	18,5	14,9	23,5	67,4	22,8	125,8	19,3	5,3	13,1	64,0	24,2
F	127,7	18,7	14,1	17,8	58,6	18,4	128,4	20,5	9,8	10,2	60,8	27,1
M	154,0	21,9	13,8	23,9	75,8	18,6	140,2	24,6	13,6	12,4	63,8	25,9
A	157,0	22,0	12,9	19,9	80,4	21,8	134,0	20,5	10,6	9,1	71,3	22,5
M	157,1	23,7	16,8	19,6	71,8	25,1	125,1	20,2	8,9	11,1	60,8	24,2
J	165,9	26,2	14,9	21,9	79,7	23,2	144,8	24,9	11,8	12,3	73,5	22,3
J	148,0	21,2	14,0	15,9	74,5	22,4	153,8	26,4	11,6	15,3	70,4	30,1
A	141,6	18,2	12,5	17,3	69,0	24,5	131,2	18,7	11,6	10,8	70,7	19,3
S	152,2	19,6	12,4	25,0	74,5	20,8	149,3	24,3	13,1	14,3	76,5	21,2

a) A partir de mars 1961, nouveau taux de change pour les Pays-Bas et l'Allemagne (RF) : voir en fin de volume.

ENTWICKLUNG DES EWG-HANDELS
mit den wichtigsten Gebieten
(tatsächliche Werte in Millionen Dollar)

TAB. 5

MIO \$

Zeitraum Période	Import						Export					
	EWG-CEE	France	Belg.-Lux.	Niederland a)	Deutsch- land (BR) a)	Italia	EWG-CEE	France	Belg.-Lux.	Niederland a)	Deutsch- land (BR) a)	Italia
HANDEL MIT DEM NAHEN OSTEN						COMMERCE AVEC LE MOYEN-ORIENT						
1958	1 904,8	630,3	167,6	318,0	313,0	475,6	913,4	138,7	98,4	94,3	410,1	171,8
1959	1 893,2	577,0	167,1	274,4	427,4	447,3	921,0	153,2	79,8	110,9	423,2	153,9
1960	1 980,9	485,0	168,7	319,0	518,6	489,6	1 125,0	184,7	106,4	135,3	496,6	202,0
1959 II	476,6	141,6	43,6	80,5	98,6	112,3	231,7	40,4	18,3	26,1	111,6	35,3
III	445,3	134,5	33,1	59,2	108,4	110,2	215,9	32,2	17,8	31,2	98,3	36,4
IV	480,6	151,5	43,4	64,3	108,7	112,7	247,7	45,2	22,2	27,7	109,2	43,4
1960 I	525,5	142,5	51,0	79,6	126,9	125,6	285,0	54,5	25,3	36,5	116,9	51,8
II	486,8	116,9	38,5	87,1	127,1	117,2	283,4	45,6	28,7	36,3	118,4	54,4
III	475,1	113,4	44,8	80,2	116,2	120,4	268,5	40,6	23,4	30,5	129,6	44,4
IV	513,1	113,0	34,9	71,3	170,9	122,9	294,1	48,0	20,1	33,4	135,9	46,8
1961 I	513,9	117,7	44,0	87,6	139,7	125,0	291,2	46,6	21,6	33,3	140,3	49,4
II	504,5	104,4	42,8	89,9	144,8	122,6	268,5	41,5	24,0	27,3	129,9	45,8
III	470,1	103,8	34,5	67,6	141,0	123,3	257,5	42,9	23,3	30,2	110,6	50,4
1960 M	167,8	37,3	14,1	26,6	47,8	42,0	99,6	14,5	8,6	13,2	43,9	19,5
J	160,2	36,9	12,1	34,5	41,9	34,8	95,3	15,5	9,3	13,5	39,9	17,0
A	157,3	37,0	14,4	22,7	38,3	45,0	94,0	13,8	7,6	9,8	47,0	15,9
S	150,7	38,1	12,6	27,2	37,0	35,8	85,0	14,1	7,6	9,8	38,7	14,9
O	166,6	38,3	17,7	30,4	40,8	39,3	90,8	12,8	8,0	10,9	43,9	15,3
N	155,9	31,5	11,1	26,7	41,8	44,8	92,1	13,6	9,9	10,5	40,0	18,3
D	158,4	39,9	13,2	22,2	42,2	41,0	90,1	15,5	9,5	10,5	38,9	15,7
1961 J	178,9	40,9	9,6	23,1	64,5	40,8	104,9	14,8	8,8	10,9	53,0	17,5
F	187,8	40,6	13,9	34,4	53,5	43,4	81,4	12,4	3,4	9,3	40,8	15,6
M	149,7	35,1	15,9	20,5	38,9	39,3	91,3	14,4	8,7	9,9	42,0	16,4
A	176,5	42,0	14,2	32,7	47,3	40,3	117,7	19,8	9,6	13,5	57,5	17,4
M	171,7	38,6	15,1	26,6	47,3	42,1	92,8	13,2	8,9	9,8	45,2	15,7
A	166,0	32,1	16,9	26,6	50,7	39,7	86,7	15,6	7,7	8,5	38,5	16,4
M	166,0	33,7	10,4	34,8	46,8	40,3	88,8	12,6	7,3	9,0	46,2	13,7
J	147,8	31,5	12,1	20,7	46,7	36,7	84,6	14,0	7,4	8,6	37,2	17,4
A	157,0	38,3	11,8	19,7	43,7	43,5	89,3	18,6	7,6	11,6	36,2	15,4
S	165,3	34,0	10,8	27,0	50,5	43,0	83,8	10,3	8,2	10,0	37,3	17,9
HANDEL MIT DEM FERNEN OSTEN						COMMERCE AVEC L'EXTREME-ORIENT						
1958	911,9	189,5	77,0	169,5	354,4	121,5	1 417,9	237,7	154,6	123,7	740,4	161,6
1959	899,7	171,7	77,3	162,6	371,0	117,0	1 270,1	201,2	119,2	141,9	683,4	124,4
1960	1 139,4	231,2	87,3	176,1	465,3	179,6	1 438,0	248,9	152,3	150,7	709,3	176,8
1959 II	218,9	42,7	18,4	40,1	89,1	28,6	315,2	45,1	32,0	35,2	171,6	31,3
III	219,2	38,2	17,5	40,0	93,7	29,8	311,4	45,1	26,8	40,2	166,7	32,5
IV	260,2	49,9	20,6	45,8	111,9	32,0	372,1	70,9	34,2	41,6	191,1	34,4
1960 I	334,7	68,6	27,3	57,2	135,3	46,3	385,1	70,9	42,9	37,8	190,4	43,1
II	281,9	57,2	21,9	43,8	112,6	46,4	361,0	61,9	44,9	40,6	167,7	46,0
III	236,4	46,5	17,7	34,9	97,7	39,5	324,2	53,3	31,3	34,4	165,4	39,8
IV	275,0	57,8	20,4	40,1	110,9	45,8	360,4	62,3	32,9	37,2	181,9	46,1
1961 I	275,2	53,9	26,0	45,7	108,1	41,4	362,9	61,3	33,0	41,2	173,7	53,7
II	264,6	48,2	23,0	36,6	117,2	39,5	354,2	53,9	33,2	45,3	180,1	41,7
III	234,5	42,4	17,6	37,1	98,5	38,8	346,6	56,8	28,6	33,9	189,8	37,5
1960 M	100,7	19,5	8,2	14,3	41,0	17,7	120,4	21,3	12,1	13,8	55,8	17,4
J	83,3	17,9	6,5	13,0	30,3	14,5	119,6	18,5	15,9	12,7	58,0	14,4
A	76,4	16,3	5,2	10,5	30,9	13,6	115,2	17,6	10,5	12,4	60,9	13,9
S	79,8	15,5	6,2	12,1	33,0	13,0	102,0	17,6	9,3	10,6	48,9	15,6
O	81,3	14,8	6,2	12,2	33,8	14,2	107,9	18,1	11,2	11,4	55,7	11,5
N	89,7	17,0	6,3	12,2	38,1	16,0	117,4	24,9	12,4	12,8	52,1	15,3
D	98,6	17,3	7,5	13,6	43,6	16,6	123,0	19,4	13,5	16,7	55,4	17,9
1961 J	103,8	24,7	6,8	14,8	42,1	15,5	141,6	19,9	18,9	11,8	83,4	7,6
F	88,0	15,4	8,5	15,8	35,0	13,2	115,6	20,2	5,2	13,6	58,5	18,0
M	85,6	16,5	8,6	12,5	33,1	15,0	120,1	20,0	12,5	12,6	58,2	16,7
A	102,1	22,0	9,0	17,4	40,1	13,6	127,1	21,1	15,3	14,9	57,0	18,9
M	93,0	16,5	9,2	12,4	43,5	11,5	121,9	15,9	13,1	16,9	61,5	14,5
A	90,8	15,1	8,1	14,1	38,1	15,4	111,0	18,0	10,4	14,6	53,9	14,1
M	80,3	16,6	5,6	10,0	35,7	12,4	121,0	20,0	9,9	13,7	64,2	13,1
J	75,0	13,0	5,5	9,8	33,6	13,0	117,6	22,6	10,2	11,0	58,9	15,0
A	73,4	14,5	5,8	12,1	29,4	11,6	112,2	17,0	9,2	10,8	63,8	11,3
S	85,9	14,9	6,1	15,1	35,5	14,3	116,7	17,3	9,2	11,9	67,0	11,3

a) Ab März 1961 : neuer Umrechnungs-Kurs zum Dollar für die Niederlande und Deutschland (BR) - siehe am Ende dieses Heftes.

EWG-HANDEL mit den wichtigsten Drittländern-ausereuropäisch
COMMERCE DE LA CEE avec les principaux pays tiers-extra-européens

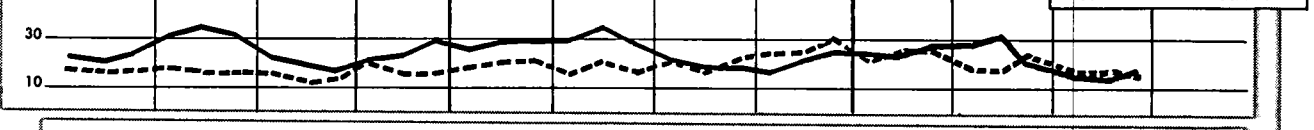
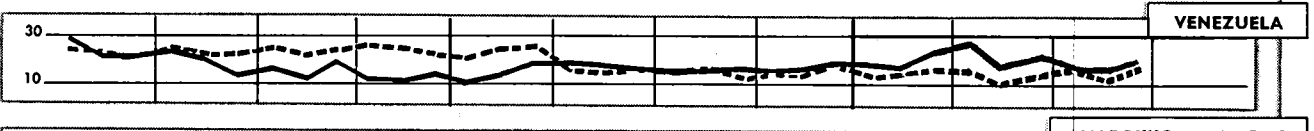
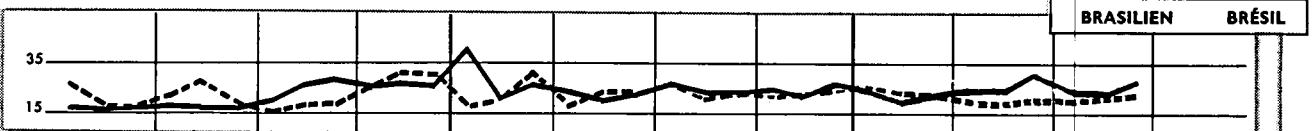
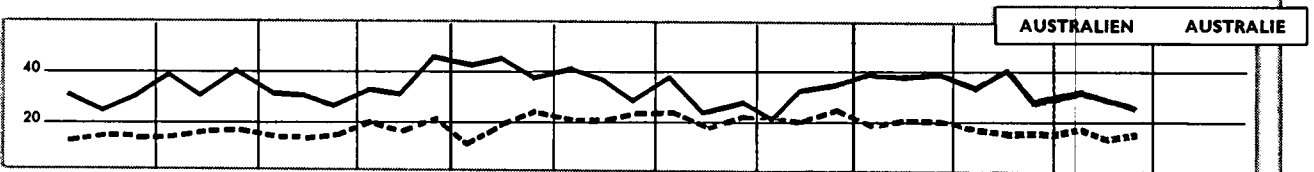
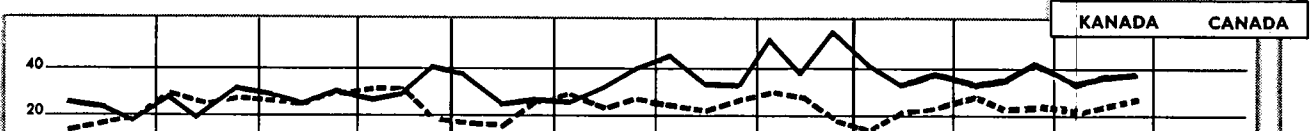
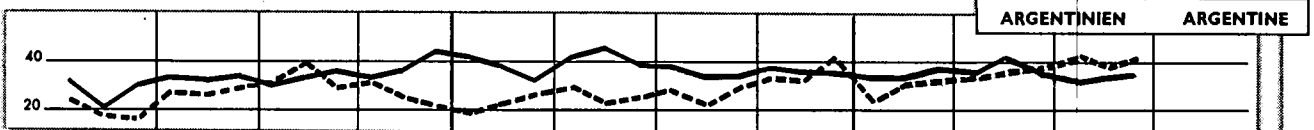
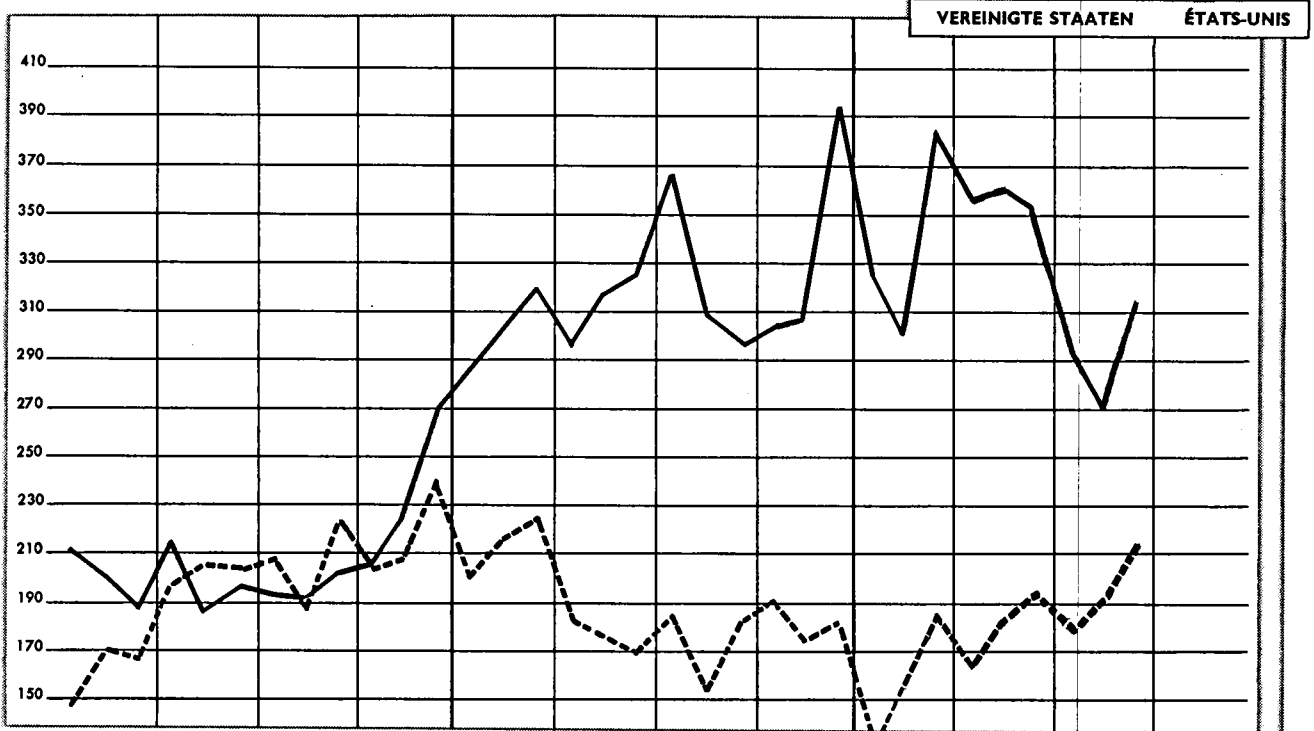

J F M A M J J A S O N D J F M A M J J A S O N D J F M A M J J A S O N D

1959 1960 1961

— Import — export

import

Valeurs : milliers de dollars
Indices : même période de l'année précédente = 100

SEPTEMBER - SEPTEMBRE 1961	EWG - CEE		France		Belg. - Lux.		Nederland ^{a)}		Deutschland (BR) ^{a)}		Italia	
	1 000 \$	Indices	1 000 \$	Indices	1 000 \$	Indices	1 000 \$	Indices	1 000 \$	Indices	1 000 \$	Indices
AMÉRIQUE	519.194	106	88.058	80	44.154	98	75.939	100	213.537	121	97.506	121
ETATS UNIS	316.203	106	56.606	74	26.778	99	46.443	91	116.212	130	70.164	131
CANADA	39.324	121	7.100	126	4.600	106	2.245	80	20.060	133	5.319	113
-ST PIERRE MIO	30	NS	30	88								
MEXIQUE	6.780	53	1.336	40	399	75	631	94	3.635	61	779	34
CUBA	897	25	144	10	79	141	431	26	192	40	51	NS
HAÏTI	874	82	235	118	110	51	19	146	170	131	340	67
DOMINICAINE REP	1.506	49	22	61	221	78	436	52	671	38	136	81
FED INDES OCC 6	1.883	NS			31	31	1.346	77	172	86	833	490
ANTILLES NEER 7	3.491	97			243	96	478	23	1.937	182	2	100
-ANTILLES FR	4.451	90	4.439	90	6	NS			4	44		
GUATEMALA	2.771	131	6	38	59	33	86	44	2.563	155	57	78
HONDURAS BRIT 6	190	NS			12	NS	113	192	37	176	28	NS
HONDURAS REP	916	151			18	225	7	13	784	187	107	85
SALVADOR	3.274	103	49	67	115	NS	265	301	2.814	96	31	34
NICARAGUA	697	69	21	22	66	92	31	19	527	85	52	98
COSTA RICA	1.961	103	39	260	85	425	52	84	1.674	98	111	106
PANAMA REP	448	81	6	NS	116	52	20	77	28	21	278	164
CANAL PANAMA	27	159	1	14							26	NS
VENEZUELA	21.616	132	4.753	86	1.896	185	7.408	855	5.791	84	1.768	86
COLOMBIE	7.693	86	110	13	783	127	1.234	73	5.379	94	187	114
GUYANE BRIT 6	246	176			21	NS	61	508	431	102	33	NS
SURINAM	799	177			12	36	295	158	492	212		
-GUYANE FR	17	340	11	275	6	NS						
EQUATEUR	4.395	125	269	66	371	196	243	144	3.344	131	168	88
BRESIL	27.421	116	6.369	141	2.184	96	3.671	96	12.130	121	3.067	103
PEROU	17.577	124	1.344	94	2.014	89	2.805	215	10.268	120	1.146	176
CHILI	11.855	100	383	23	566	150	373	149	9.521	106	1.012	197
BOLIVIE	416	122	21	57	89	989			242	115	64	108
PARAGUAY	1.078	241	204	537	76	123	156	175	609	251	33	220
PTOM BRIT AM 6	178	NS	178	79								
URUGUAY	3.620	119	317	377	265	133	556	91	1.886	116	596	115
PTOM NEER AM 7	125	403	125	403								
ARGENTINE	36.435	103	3.940	114	2.933	63	6.534	125	12.264	125	10.764	92
ASIE	251.019	102	46.977	92	16.680	71	43.801	102	88.720	113	54.841	110
CHYPRE	986	66	154	54	83	70	293	NS	203	24	253	118
LIBAN	6.494	103	139	236	572	71	5.436	107	115	288	232	71
SYRIE	11.937	152	36	95	1.252	NS	10.083	137	203	107	363	127
IRAK	31.443	82	7.038	50	1.645	47	27	123	5.806	69	16.927	137
IRAN	40.137	193	2.737	102	5.773	160	4.148	155	25.319	236	2.160	197
ISRAEL	5.393	121	169	111	469	22	257	60	3.943	441	555	68
JORDANIE	8	114			2	200	1	NS	5	100		
ARABIE SAOUDITE	21.331	72	5.544	96	6		2.029	59	5.294	50	8.438	104
KOUEÏT	28.645	77	12.509	137			3.773	35	2.335	115	10.048	92
QATAR BAHR TRUC	7.169	108	3.396	97	263	49	59	137	3.451	136		
YEMEN	100	48	48	114	3	43					49	30
ADEN	365	221	3	75	12	171	23	52	271	874	56	71
AFGHANISTAN	549	59	2	NS	5	NS	18	900	524	60		
PAKISTAN	3.577	105	864	93	1.159	173	405	121	960	98	189	38
UNION INDIENNE	10.794	130	1.717	104	854	131	1.153	159	4.801	134	2.267	135
NEPAL BHOUTAN 8	46	NS			6	NS			39	300	1	2
CEYLAN MALDIVES	2.630	97	311	95	55	64	313	94	1.337	110	614	81
UNION BIRMANE	738	71	51	60	29	23	148	214	249	41	261	172
HONGKONG	38	NS							38	NS		
CHINE CONTINENT	9.068	115	1.733	126	193	29	2.686	283	3.314	118	1.142	55
COREE NORD 8												
COREE SUD	18	35			1	NS			15	29	2	200
JAPON	17.613	117	1.618	101	1.900	117	3.712	143	7.230	126	3.153	90
FORMOSE	952	208	59	227	84	90	99	261	661	223	49	980
HONG KONG	3.760	126	83	132	217	156	429	128	2.480	114	551	195
THAÏLANDE	3.933	138	313	423	401	264	306	82	2.570	119	343	408
LAOS												
CAMBODGE 9	1.114	NS	1.013	122	15	75	40	40	42	31	4	NS
VIETNAM NORD 9	67	NS	31	NS					1	3	35	NS
VIETNAM SUD	3.688	NS	2.433	95	43	45	181	335	978	172	53	17
PHILIPPINES	6.546	131	192	66	90	12	1.157	100	4.370	171	737	361
MALAISIE FED	16.653	90	4.144	94	567	171	984	141	6.023	69	4.935	114
SINGAPOUR 9	1.709	NS	47	59	209	115	664	106	471	121	318	NS
ASIE NDA 8												
BORNEO NRD BRIT	2.473	103	53	83	30	71	1.332	NS	656	37	402	84
INDONESIE	8.463	79	456	87	733	95	3.947	82	2.841	71	486	87
PTOM PORTUG AS	2.562	68	84	61	7	NS	98	79	2.175	74	198	35
OCEANIE	35.247	88	10.896	73	3.468	69	1.049	101	7.930	86	11.904	121
AUSTRALIE	26.023	92	7.393	78	2.680	66	513	144	5.839	88	9.598	124
NOUV ZELANDE	6.541	88	1.906	95	780	83	396	63	1.216	68	2.243	107
-NOUV GUIN NEER	218	90	5	45	7	140	138	246	63	41	5	28
REP USA OCEANIE	2	12			1	NS						
OCEANIE BRIT	1.159	80	350	42					804	131	4	NS
-OCEANIE FRANÇ	1.304	49	1.242	48					8	21	54	771
DIVERS	2.432	99			76	101	138	NS	1.835	87	383	157
PROVISIONS BORD	1.835	87							1.835	87		
DIVERS NDA	269	131			58	105	129	NS			82	54
NON SPECIFIES	97	237			18	90	9	113			70	NS
PORTS FRANCS	231	266									231	266

a) A partir de mars 1961, nouveau taux de change pour les Pays-Bas et l'Allemagne (RF): voir en fin de volume.

6

TAB. 6

RÉSEAU DU COMMERCE DE LA CEE

export

Valeurs : milliers de dollars
Indices : même période de l'année précédente = 100

SEPTEMBER - SEPTEMBRE 1961	EWG - CEE		France		Belg. - Lux.		Nederland ^{a)}		Deutschland (BR) ^{a)}		Italia	
	1 000 \$	Indices	1 000 \$	Indices	1 000 \$	Indices	1 000 \$	Indices	1 000 \$	Indices	1 000 \$	Indices
A M E R I Q U E	405.372	115	77.878	131	54.385	126	44.992	107	167.616	117	60.501	94
ETATS UNIS	212.473	116	42.287	158	36.259	131	23.558	111	76.281	105	34.088	96
CANADA	28.745	106	4.894	103	4.383	110	3.031	108	11.930	107	4.507	102
-ST PIERRE MIO	69	NS	47	85	1	100	18	NS	3	60		
MEXIQUE	13.657	105	1.848	57	883	155	1.136	155	7.816	129	1.974	83
CUBA	3.306	106	385	107	184	118	1.424	243	968	69	345	58
HAITI	523	93	132	82	74	67	71	76	170	122	76	136
DOMINICAINE REP	2.813	115	97	24	95	31	1.172	792	433	84	356	74
FED INDES OCC 8	2.033	82			269	61	1.247	113	1.000	84	302	NS
ANTILLES NEER 7	5.180	90	4.718	91	150	238	1.329	74	410	98	144	65
--ARTILLES FR	1.963	88	199	183	94	80	160	58	71	62	137	721
GUATEMALA	650	NS			282	57	283	111	1.004	83	195	110
HONDURAS BRIT 6	770	163			63	126	286	165	247	140	54	NS
HONDURAS REP	1.267	74	119	78	102	192	206	231	359	134	54	208
SALVADOR	994	130	96	200	26	21	64	145	740	152	68	111
NICARAGUA	1.195	72	93	27	120	58	193	116	661	79	128	111
COSTA RICA	1.982	34	251	26	255	226	336	10	484	66	656	124
PANAMA REP	716	214	385	131	1	NS	39	130	252	NS	39	488
CANAL PANAMA	17.302	129	3.058	237	1.987	118	2.180	130	7.160	116	2.917	111
VENEZUELA	8.319	118	1.055	167	761	109	921	126	5.006	113	576	105
COLOMBIE	907	177			26	47	242	89	618	557	21	28
URUGUAY	1.204	82			84	76	765	73	343	123	12	67
-CUYANE FR	376	72	353	77	4	24	10	37	6	32	3	300
EQUATEUR	2.668	100	138	63	790	233	283	72	1.216	80	241	124
BRESIL	23.862	103	4.775	94	1.508	93	1.534	106	13.151	144	2.894	49
PEROU	8.191	145	804	100	657	170	1.243	108	4.513	168	974	161
CHILI	10.803	146	1.655	227	556	106	760	199	6.633	138	1.199	127
BOLIVIE	1.099	98	72	225	106	212	262	150	597	92	62	28
PARAGUAY	740	143	49	129	52	90	80	286	540	144	19	100
PTON BRIT AM 6	730	NS	730	115								
URUGUAY	5.818	193	847	153	606	193	270	66	3.187	235	908	238
PTON NEER AM 7	135	99	135	99								
ARGENTINE	42.724	140	8.607	148	3.902	138	1.672	173	21.106	161	7.437	95
A S I E	192.292	101	27.754	93	17.935	91	23.968	99	98.696	106	23.939	103
CYPRE	2.495	84	357	62	255	109	377	144	669	94	837	70
LIBAN	9.453	102	2.499	80	1.299	129	1.104	145	2.587	99	2.164	108
SYRIE	4.763	86	834	83	376	57	947	144	2.019	105	587	43
IRAK	6.564	108	193	79	1.599	107	760	77	3.311	120	701	113
IRAN	13.135	77	1.550	61	793	48	893	46	7.846	87	2.053	111
ISRAEL	11.560	69	2.690	135	821	109	1.746	89	4.335	41	1.968	145
JORDANIE	1.815	78	141	100	310	158	203	55	827	74	334	65
ARABIE SAOUDITE	3.612	129	239	104	434	127	596	78	1.633	171	710	142
KOUEIT	3.734	108	202	49	484	123	354	77	1.985	146	709	84
QATAR BAHR TRUC	1.230	90	186	286	70	32	328	72	451	108	195	94
YEMEN	20	20					1	NS	5	33	14	50
ADEN	1.993	165	229	168	123	173	478	135	473	122	690	267
AFGHANISTAN	582	82	11	29	13	24	59	134	487	103	12	12
PAKISTAN	9.281	92	561	34	1.140	90	972	161	5.218	99	1.390	108
UNION INDIENNE	28.142	112	2.282	67	788	69	1.749	120	19.205	128	4.118	103
NEPAL BHOUTAN 8	7	NS					2	NS	5	NS		
CEYLAN MALDIVES	2.644	119	324	153	512	168	588	101	995	99	223	186
UNION BIRMANE	4.140	154	640	241	334	451	563	77	2.371	189	232	64
MONGOLIE R POP 8	7	NS									7	NS
CHINE CONTINENT	5.238	34	1.865	55	35	1	75	17	2.728	39	535	27
COREE NORD 8	309	NS							309	NS		
COREE SUD 8	1.441	52			38	24	110	60	1.229	74	64	8
JAPON	26.181	155	2.609	215	2.397	99	2.873	180	16.692	155	1.610	175
FORNOSE	3.816	225	1.515	653	108	51	182	112	1.920	197	91	81
HONG KONG	7.961	116	846	148	1.268	173	1.793	122	2.931	112	1.123	127
THAÏLANDE	7.117	132	1.476	531	280	170	1.830	98	3.038	116	493	111
LAOS 9	142	NS	125	167			10	NS	7	24	2	NS
CAMBODGE 9	1.497	NS	905	64	31	47	86	169	405	107	70	NS
VIETNAM NORD 9	332	NS	70	241			36	NS	161	393	65	NS
VIETNAM SUD	3.822	NS	2.440	65	244	106	77	69	835	99	226	62
PHILIPPINES	5.505	145	695	204	698	216	750	154	3.140	127	222	125
MALAISIE FED	4.717	97	742	114	461	139	1.191	95	1.824	97	499	68
SINGAPOUR 9	5.342	NS	383	67	726	167	2.080	104	1.712	105	441	NS
ASIE NDA 8	37	NS	37	64								
BORNEO NRD BRIT	236	71	44	94	31	70	92	60	64	75	5	250
INDONESIE	12.339	129	1.018	94	2.102	109	852	46	6.949	156	1.418	487
PTON PORTUG AS	883	101	49	80	155	456	218	190	330	56	131	164
O C E A N I E	23.687	73	5.405	83	1.615	50	4.376	91	9.837	69	2.454	82
AUSTRALIE	14.549	62	1.765	55	1.147	47	2.063	79	7.443	64	2.131	63
NOUV ZELANDE	4.597	85	712	150	339	47	1.404	92	1.850	86	292	58
-NOUV GUIN NEER	1.086	147	25	64	69	147	827	148	153	187	12	100
BEP USA OCEANIE	27	30	2	50			6	35	17	27	2	40
OCEANIE BRIT	162	55	87	42	8	100	20	105	46	75	1	25
-OCEANIE FRAN	3.266	116	2.814	107	52	274	56	82	328	312	16	145
D I V E R S	19.315	135			1.837	133	4.635	127	3.315	108	9.528	196
PROVISIONS BORD	18.630	137			1.837	133	4.635	127	3.315	108	8.843	210
DIVERS NDA												
NOM SPECIFIES	2	3									2	3
PORTS FRANCS	683	120									683	120

a) A partir de mars 1961, nouveau taux de change pour les Pays-Bas et l'Allemagne (RF): voir en fin de volume.

6

ENTWICKLUNG DES EWG-HANDELS
nach Warenklassen

TAB. 7

import

Mio \$

Zeitraum Période	EWG CEE	France	Belg.- Lux.	Neder- land a)	Deutsch- land (BR) a)	Italia	EWG CEE	France	Belg.- Lux.	Neder- land a)	Deutsch- land (BR) a)	Italia
0-9 : Waren insgesamt							0,1 : Nahrungs- und Genußmittel					
1958	22 946,3	5 609,2	3 139,8	3 624,8	7 360,8	3 215,8	4 929,0	1 412,4	467,8	558,7	1 943,8	546,3
1959	24 313,3	5 086,9	3 441,8	3 938,8	8 477,3	3 368,5	5 094,7	1 188,3	498,8	611,0	2 239,5	557,1
1960	29 573,5	6 279,5	3 957,1	4 530,7	10 090,9	4 715,3	5 475,4	1 261,4	506,7	631,4	2 332,2	743,6
1959 II	6 055,1	1 309,1	842,3	990,5	2 076,3	836,9	1 233,8	314,2	111,7	142,6	537,7	127,6
III	5 902,1	1 138,7	818,0	977,4	2 151,8	816,3	1 171,0	221,5	112,7	147,0	548,7	141,1
IV	6 816,3	1 443,1	968,0	1 066,6	2 423,3	915,3	1 502,1	350,2	151,0	168,5	657,6	174,8
1960 I	7 243,1	1 620,5	991,2	1 109,5	2 367,1	1 154,7	1 424,8	359,8	132,6	169,0	578,7	184,6
II	7 332,0	1 576,8	953,8	1 107,8	2 520,1	1 173,4	1 345,7	334,5	124,9	145,5	574,6	166,3
III	7 173,8	1 462,7	979,5	1 113,0	2 454,2	1 164,4	1 230,8	234,9	121,0	148,4	547,1	179,5
IV	7 805,4	1 619,5	1 011,4	1 200,3	2 749,4	1 224,8	1 474,0	332,3	128,2	168,6	631,8	213,2
1961 I	7 808,9	1 664,5	1 064,3	1 293,8	2 485,3	1 301,1	1 337,1	321,8	128,1	170,0	504,6	212,6
II	8 159,4	1 757,2	1 050,2	1 264,7	2 766,7	1 320,7	1 409,1	328,2	119,6	153,0	595,3	212,9
III	7 638,9	1 483,5	982,5	1 222,8	2 693,2	1 256,8		231,8		149,3	609,3	
1961 M	2 888,1	652,4	374,7	482,6	910,2	468,1	485,0	124,2	40,9	56,7	183,6	79,6
A	2 648,3	575,9	337,4	399,6	908,5	426,8	467,6	112,7	37,6	48,7	192,0	76,6
M	2 743,9	574,8	353,6	417,9	930,8	466,9	483,0	119,1	42,4	54,6	195,7	71,2
J	2 758,5	606,9	351,1	447,5	927,3	425,7	458,7	97,9	39,5	49,6	207,5	64,1
J	2 593,7	512,5	324,1	398,5	925,0	433,7	422,7	76,8	32,8	44,1	210,6	58,4
A	2 439,1	465,9	318,9	396,5	856,2	401,6	409,6	71,8	38,0	50,6	194,6	54,6
S	2 603,8	505,1	331,1	427,4	912,0	428,1		83,2		54,5	204,1	
3 : Brennstoffe							2,4 : Rohstoffe					
1958	3 515,5	1 105,0	423,6	614,6	750,2	622,1	5 398,2	1 392,5	597,5	548,6	1 895,3	964,3
1959	3 204,2	1 009,6	396,0	536,1	681,3	581,2	5 515,4	1 231,4	666,4	614,5	2 003,9	999,2
1960	3 501,3	1 068,8	395,2	591,7	782,7	662,9	6 874,6	1 524,7	814,9	680,2	2 423,7	1 431,2
1959 II	801,7	243,4	101,3	147,9	170,9	138,3	1 377,4	328,0	164,1	151,4	478,0	256,0
III	755,8	241,4	85,0	122,0	163,9	143,5	1 407,3	290,7	169,0	172,1	539,6	235,9
IV	803,7	273,2	101,5	122,9	155,0	151,1	1 531,0	333,0	188,2	165,1	571,1	272,8
1960 I	893,2	275,2	107,0	152,8	187,4	170,8	1 820,3	422,2	205,8	170,5	618,6	403,2
II	838,8	254,4	94,1	148,2	189,3	152,9	1 728,7	398,3	195,6	160,6	587,5	386,6
III	855,9	264,8	102,3	143,8	177,5	167,5	1 631,0	334,5	208,5	170,5	596,4	321,1
IV	913,4	274,5	91,7	146,9	228,5	171,7	1 694,6	369,6	205,0	178,6	621,1	320,3
1961 I	962,6	290,7	101,1	177,3	226,0	167,5	1 765,6	416,0	213,9	171,4	602,9	361,4
II	918,9	272,5	104,0	161,6	214,9	165,9	1 743,8	407,5	205,4	155,9	622,8	352,3
III		261,6		147,2	220,2			341,4		168,5	592,5	
1961 M	332,7	103,9	35,6	61,7	74,2	57,3	630,2	156,0	68,0	62,1	214,9	129,1
A	310,6	95,1	33,6	52,9	73,7	55,2	580,6	135,0	71,7	48,0	215,1	110,9
M	290,9	85,0	37,4	48,2	67,2	53,1	599,8	135,8	65,2	55,3	208,6	134,9
J	315,0	91,9	32,4	60,3	74,0	56,6	566,4	136,8	67,8	52,4	199,1	110,4
J	293,5	91,0	31,8	48,4	68,2	53,9	548,3	116,8	68,5	48,5	193,6	120,9
A	298,0	86,6	32,1	43,3	75,0	61,0	528,1	108,9	69,3	55,5	190,6	103,9
S		84,0		55,3	77,0			115,7		64,5	208,3	
7 : Maschinen und Fahrzeuge							5, 6, 8 : Andere industrielle Erzeugnisse					
1958	2 897,5	678,5	590,3	704,4	583,5	340,9	6 016,8	1 008,8	1 049,8	1 161,9	2 118,2	678,2
1959	3 175,6	639,2	643,5	764,3	752,3	376,2	7 133,0	1 003,3	1 232,4	1 371,4	2 718,3	807,7
1960	4 265,8	905,2	801,7	980,5	963,9	614,4	9 292,9	1 501,4	1 430,5	1 601,3	3 502,8	1 257,0
1959 II	846,6	170,3	164,2	202,0	210,6	99,7	1 719,4	248,3	298,9	336,1	627,0	209,1
III	737,9	138,1	144,0	179,0	180,6	96,2	1 756,7	234,0	306,4	347,3	664,7	204,3
IV	886,7	174,9	184,5	221,3	209,7	96,3	2 153,1	307,8	340,7	377,5	900,4	226,5
1960 I	981,4	210,7	210,8	229,0	215,9	114,9	2 093,5	348,2	339,6	377,4	748,4	279,9
II	1 067,5	208,7	204,7	247,8	247,6	158,7	2 307,4	376,2	332,6	394,7	899,0	304,8
III	1 072,8	251,4	177,0	243,7	230,6	170,2	2 336,2	370,5	369,0	395,8	878,7	322,2
IV	1 144,1	234,5	209,2	260,0	269,8	170,6	2 555,9	406,5	389,4	433,3	976,7	350,0
1961 I	1 250,9	232,0	243,7	303,0	269,8	202,4	2 406,4	404,0	380,5	460,3	805,5	356,1
II	1 449,9	301,6	240,0	331,6	342,8	233,7	2 506,8	445,9	375,5	445,9	885,9	353,5
III		255,9		313,9	299,1			392,7		430,3	844,2	
1961 M	502,3	99,4	91,8	123,0	117,1	71,0	906,9	168,8	139,1	174,3	294,1	130,6
A	450,1	88,7	75,8	102,3	108,3	74,9	822,2	144,3	119,7	143,7	305,8	108,8
M	476,2	95,0	82,3	105,3	116,7	77,0	825,3	139,6	125,3	146,8	283,2	130,3
J	518,3	117,8	81,8	124,6	117,5	76,7	862,6	162,0	130,6	155,5	297,3	117,2
J	472,1	91,1	77,8	109,2	118,1	75,8	810,1	136,8	114,0	144,4	290,8	124,2
A	405,4	79,3	67,0	107,0	86,7	65,4	754,5	119,2	113,8	135,5	275,3	110,7
S		85,5		97,7	94,2			136,7		150,3	278,1	

In den « Vierteljahresübersichten » am Ende dieses Bandes werden die vorstehenden Angaben jeweils für das letztverfügbare Vierteljahr unterteilt nach Ursprung und Bestimmung ausgewiesen (siehe Inhaltsverzeichnis).

a) Ab März 1961: neuer Umrechnungs-Kurs zum Dollar für die Niederlande und Deutschland (BR) - siehe am Ende dieses Heftes.

export

Mio \$

Zeitraum Période	EWG CEE	France	Belg.- Lux.	Neder- land a)	Deutsch- land (BR a)	Italia	EWG CEE	France	Belg.- Lux.	Neder- land a)	Deutsch- land (BR a)	Italia
0-9 : Ensemble des produits						0,1 : Produits alimentaires, boissons et tabacs						
1958	22 774,7	5 120,5	3 052,5	3 217,3	8 807,3	2 577,1	2 404,4	664,9	152,9	893,4	182,8	510,4
1959	25 226,6	5 607,0	3 295,1	3 607,3	9 804,3	2 912,8	2 574,9	662,8	153,6	1 022,4	203,3	532,8
1960	29 728,5	6 862,7	3 775,4	4 027,7	11 413,1	3 649,5	2 926,7	902,5	163,2	1 076,5	222,2	562,2
1959 II	6 164,2	1 423,1	817,6	876,8	2 394,9	651,8	602,0	151,3	37,1	238,3	52,7	122,7
III	6 257,9	1 331,5	817,0	886,1	2 454,4	768,9	633,3	156,8	37,1	248,8	51,2	139,4
IV	7 296,5	1 675,4	914,8	1 033,5	2 834,1	838,6	784,4	222,9	40,4	319,3	53,5	148,3
1960 I	7 346,4	1 807,9	966,6	976,5	2 719,2	876,1	701,9	213,3	37,7	258,8	50,1	142,1
II	7 265,8	1 684,8	957,8	964,4	2 740,9	917,8	683,6	195,6	35,6	260,1	54,7	137,7
III	7 070,5	1 543,2	867,6	997,9	2 744,6	917,2	715,9	213,7	36,9	265,2	57,1	143,0
IV	8 037,7	1 826,7	977,5	1 088,9	3 208,9	935,6	825,3	280,0	53,0	292,4	60,4	139,5
1961 I	7 718,2	1 778,2	920,2	1 076,8	2 973,9	968,6	718,1	245,5	44,7	252,8	55,0	120,1
II	8 050,5	1 821,0	1 007,3	1 019,2	3 218,1	985,0	752,4	252,3	42,2	259,3	57,5	141,0
III	7 947,2	1 693,4	950,9	1 082,4	3 154,2	1 066,3		274,2		276,4	59,1	
1961 M	2 892,6	678,3	364,1	401,6	1 081,8	366,8	268,4	94,2	15,9	93,5	19,3	45,4
A	2 650,8	562,2	330,5	330,5	1 098,6	323,3	232,2	78,9	14,9	76,4	21,0	41,0
M	2 642,5	618,8	330,5	346,7	1 011,5	335,0	256,6	86,3	13,3	90,7	17,8	48,5
J	2 757,4	639,9	340,3	341,7	1 108,0	327,5	261,8	86,5	14,0	92,4	18,7	50,1
J	2 693,4	606,0	314,4	337,8	1 057,2	378,0	260,4	90,6	15,0	87,8	18,2	48,8
A	2 493,7	504,5	284,5	338,8	1 018,3	347,6	267,0	83,3	15,7	90,6	19,2	58,2
S	2 765,8	582,8	348,5	406,3	1 078,8	349,4		100,3	15,6	98,2	21,6	
3 : Produits énergétiques						2, 4 : Matières premières						
1958	1 695,1	320,9	190,8	423,0	580,4	180,0	1 146,8	369,7	185,0	246,0	234,8	111,2
1959	1 639,8	269,7	171,9	387,6	598,1	212,4	1 383,1	459,0	219,9	281,6	283,7	138,9
1960	1 796,1	265,0	162,2	471,4	678,1	219,4	1 678,0	574,0	280,0	330,6	330,3	163,0
1959 II	400,8	70,4	45,4	101,3	138,9	44,8	333,8	113,2	55,6	57,7	72,0	35,3
III	406,8	67,3	43,1	92,2	153,7	50,5	353,9	117,2	51,2	81,9	73,2	30,4
IV	423,0	64,1	37,3	93,7	165,2	62,7	397,7	134,4	65,8	81,5	77,9	38,2
1960 I	438,4	66,2	43,7	110,6	165,6	52,4	431,8	158,3	76,2	78,1	79,2	40,0
II	429,2	63,9	39,4	111,8	159,8	54,5	405,7	147,3	68,8	67,9	80,8	40,9
III	448,0	65,5	40,5	121,1	166,6	54,3	399,8	127,7	58,4	95,9	77,5	40,3
IV	480,4	69,4	38,7	127,9	186,2	58,3	440,6	140,8	76,7	88,6	92,7	41,9
1961 I	473,2	69,8	33,1	132,3	186,3	51,7	439,2	145,6	72,5	88,9	83,3	48,9
II	473,3	70,4	39,3	121,3	184,7	57,6	453,2	156,9	82,1	75,0	95,7	43,5
III		68,5		134,9	183,1			143,3		105,4	90,6	
1961 M	167,9	26,2	12,8	49,2	62,5	17,1	168,8	59,0	25,1	35,0	30,7	19,0
A	151,2	21,7	10,9	43,3	56,6	18,7	145,5	49,7	23,8	25,5	33,2	13,3
M	159,7	25,8	14,1	42,1	62,4	15,3	155,4	52,6	30,0	25,7	29,0	18,1
J	160,9	21,9	14,3	35,8	65,8	23,1	152,7	54,9	28,3	23,6	33,6	12,4
J	158,9	23,9	12,8	43,4	60,1	18,6	138,9	49,9	24,6	22,1	29,9	12,3
A	160,8	20,4	15,9	44,0	62,9	17,6	135,9	43,3	21,9	29,8	29,4	11,4
S		24,2	15,2	47,5	60,1			50,1	27,6	53,8	31,2	
7 : Machines et matériel de transport						5, 6, 8 : Autres produits industriels						
1958	6 765,8	1 164,8	427,0	537,2	3 956,6	680,3	10 474,7	2 452,0	2 058,6	1 091,2	3 818,8	1 054,1
1959	7 476,0	1 372,0	427,0	641,2	4 282,9	752,9	12 007,5	2 803,9	2 302,6	1 246,3	4 396,9	1 257,8
1960	8 896,7	1 693,9	486,9	754,5	4 949,9	1 011,4	14 236,6	3 366,0	2 634,7	1 361,1	5 185,1	1 689,6
1959 II	1 864,2	365,8	106,0	161,8	1 067,9	162,6	2 925,8	711,7	567,8	311,0	1 053,7	281,6
III	1 816,8	317,0	112,0	152,1	1 035,9	199,8	3 005,5	650,5	568,8	304,0	1 132,2	350,0
IV	2 169,4	410,8	114,5	184,1	1 223,8	236,2	3 497,6	829,3	650,5	346,5	1 303,3	368,0
1960 I	2 191,1	481,0	117,1	187,3	1 172,5	233,1	3 535,3	874,0	677,3	333,2	1 239,8	411,0
II	2 215,8	441,0	140,6	174,6	1 191,3	268,3	3 491,2	828,1	662,5	342,3	1 242,8	415,5
III	2 074,1	356,3	97,9	176,8	1 196,9	246,1	3 385,6	766,7	621,9	330,4	1 234,6	431,9
IV	2 415,7	415,6	131,2	215,9	1 389,1	264,0	3 824,5	897,1	673,0	355,3	1 467,9	431,3
1961 I	2 391,4	440,8	131,5	213,0	1 313,4	292,7	3 620,7	863,3	612,5	381,0	1 310,2	453,7
II	2 610,5	466,5	161,8	204,4	1 474,5	303,3	3 660,4	860,5	658,6	350,9	1 356,1	434,2
III		400,7		208,5	1 427,7			796,5		348,4	1 360,8	
1961 M	891,8	167,2	54,9	77,5	475,9	116,2	1 366,0	326,4	245,6	143,1	483,0	167,8
A	868,8	137,9	62,2	68,1	494,2	106,5	1 223,7	269,7	217,6	114,4	479,7	142,2
M	855,5	162,1	48,4	78,4	465,7	100,9	1 184,8	287,7	217,7	106,9	423,1	149,3
J	895,7	166,6	51,3	66,1	514,6	97,1	1 246,2	304,3	224,0	121,0	453,3	143,6
J	871,6	147,3	46,7	70,1	477,1	130,4	1 238,0	291,0	205,7	111,4	461,4	168,5
A	789,8	119,8	34,6	66,2	469,3	99,8	1 116,5	234,4	193,7	105,4	425,6	157,4
S		133,6	60,6	72,2	481,3			271,1	228,2	131,5	473,7	

Une ventilation des données ci-dessus par origine et destination est fournie dans les Tableaux trimestriels en fin de volume pour le dernier trimestre disponible. (Voir table des matières).

a) A partir de mars 1961, nouveau taux de change pour les Pays-Bas et l'Allemagne (RF): voir en fin de volume.

7

import

Waren - Produits	Monat Mals	EWG-CEE		France		Belg. - Lux.		Nederland a)		Deutschland (BR) a)		Italia	
		1960	1961	1960	1961	1960	1961	1960	1961	1960	1961	1960	1961
00 Lebende Tiere	1000 \$	AOU 20490	22941	1392	2146	404	389	607	2092	12521	11840	5566	6474
		SEP 25773		2185	1983	459		656	1378	14185	11970	8288	
01 Fleisch und Fleischwaren	1000 \$	AOU 34417	36312	4699	4239	2087	2100	1909	2019	17237	22103	10485	5851
		SEP 38102		4586	3254	2106		2057	2073	19246	21923	10107	
011.1 Rind- und Kalbfleisch, frisch, gekühlt oder gefroren	1000 \$	AOU 16901	12873	3026	1429	538	684	647	841	3276	6094	9414	3825
		SEP 14370		687	762	458		651	826	3232	5687	9342	
	Tonnen	AOU 24932	22626	3027	1408	818	995	1386	1907	6147	11094	13554	7222
		SEP 23005		757	740	700		1400	1979	5845	9982	14303	
02 Molkerzeugnisse und Eier	1000 \$	AOU 29032	32823	1824	1527	2811	2702	509	259	17758	22291	6130	6044
		SEP 46110		2007	1871	3060		606	510	23088	25094	17349	
023 Butter	1000 \$	AOU 635	4007	30	26	1				562	3960	42	21
		SEP 12058		33	43	4				671	5041	11350	
	Tonnen	AOU 566	3645	29	26	1				475	3589	61	30
		SEP 17534		34	48	3				599	4545	16898	
024 Käse und Quark	1000 \$	AOU 12521	12430	1193	718	2296	2381	44	51	5170	5916	3818	3364
		SEP 11288		1132	950	2363		49	62	5022	5380	2722	
	Tonnen	AOU 18348	18831	1021	595	3421	3409	59	63	9231	10303	4616	4461
		SEP 16878		975	781	3393		63	74	8897	9132	3550	
025 Vogeleier	1000 \$	AOU 13709	14223	368	446	59	148	33	11	11042	11010	2207	2608
		SEP 20223		667	529	77		17	38	16224	13271	3238	
	Tonnen	AOU 21299	22754	610	868	73	161	85	18	17089	17533	3442	4174
		SEP 30998		1019	1169	97		33	60	24826	24886	5023	
03 Fisch und Fischwaren	1000 \$	AOU 15868	19656	4482	5128	2397	2559	569	914	3533	5292	4887	5763
		SEP 20332		5082	7256	2688		807	1169	4451	5254	7304	
04 Getreide und Getreideerzeugnisse	1000 \$	AOU 59721	69154	4404	6107	12174	9792	14412	16112	18204	20484	10527	16659
		SEP 68245		3772	6416	11509		17719	18009	22861	25035	12384	
041 Weizen, Spelz und Mengkorn	1000 \$	AOU 15510	24037	1486	3276	3210	3717	2149	4680	8636	10250	29	2114
		SEP 19867		485	2321	2653		3125	6051	11000	12554	2604	
	1000 Tonnen	AOU 233	343	19	36	48	57	34	73	132	149		28
		SEP 313		6	22	40		49	100	168	177		
043 Gerste	1000 \$	AOU 5585	8342	7	4	1103	978	1048	401	1902	2633	1532	4330
		SEP 4796				1305		1420	127	2335	2270	1729	
	Tonnen	AOU 93190	177269			17474	16969	19828	10415	31280	50171	24608	99714
		SEP 117372		60	24	20211		27123	2993	39986	45072	29992	
05 Obst und Gemüse	1000 \$	AOU 78124	93777	10651	11240	5307	5821	5667	6367	53532	67306	2967	3043
		SEP 74517		13631	14731	5714		4784	6071	47740	60607	2648	
051 Obst und Süßfrüchte, frisch, Nüsse, ausgenommen Ölfrüchte	1000 \$	AOU 51177	58326	6701	5848	3077	3386	3282	3629	36451	43247	1666	2216
		SEP 46467		8132	9877	2960		2302	2953	32840	39072	233	
	Tonnen	AOU 340940	338078	40844	35251	21220	20038	19857	21211	251089	250341	7930	11237
		SEP 298969		40775	52313	21159		17832	18153	213575	229574	5628	
052 Trockenfrüchte	1000 \$	AOU 1761	1926	99	474	126	70	201	248	1253	1066	102	68
		SEP 4403		1211	674	287		382	293	2143	1401	380	
	Tonnen	AOU 6091	5060	312	854	379	187	675	769	4443	3103	282	147
		SEP 15828		3783	2447	1079		1330	955	8407	4551	1229	
053 Zubereitungen und Konserven von Obst und Süßfrüchten	1000 \$	AOU 8017	8997	2174	2513	991	982	1057	1016	3440	4341	355	145
		SEP 7546		1916	1939	1197		882	1017	3218	5687	333	
054 Gemüse, Pflanzen und Knollen für Ernährungszwecke	1000 \$	AOU 13009	18737	1405	1789	732	779	819	972	9373	14770	680	427
		SEP 11555		1867	1621	935		877	1195	6392	10121	1484	
	Tonnen	AOU 128246	147230	13466	14455	5038	5622	8539	7426	95660	117581	5543	2146
		SEP 107776		14401	14057	8250		6863	7331	63551	91049	14711	
06 Zucker und Zuckerwaren	1000 \$	AOU 10055	6562	3948	1658	1709	594	1383	1391	2703	2465	312	454
		SEP 10602		4753	1890	854		2512	1799	2128	2873	355	
07 Kaffee, Tee, Kakao, Gewürze und Waren daraus	1000 \$	AOU 58733	56171	12994	12212	6786	5236	8736	10166	23300	21709	6917	6848
		SEP 63342		14603	14668	6200		9578	10067	25212	26973	7749	
071 Kaffee	1000 \$	AOU 37763	36987	10767	10377	4911	3583	3271	5501	13546	12486	5268	5040
		SEP 40517		11112	11816	4287		4006	4329	15838	16758	5274	
	Tonnen	AOU 47377	49367	15132	15095	6572	5075	4449	8408	13255	12650	7969	8139
		SEP 50257		15467	17223	5937		5529	6435	15520	17081	7804	
08 Futtermittel, frisch, getrocknet, zerkleinert oder gemahlen, Abfälle	1000 \$	AOU 18229	20750	3233	2535	2939	3210	4100	5730	6375	7670	1582	1605
		SEP 20117		2602	4022	2875		5243	7393	7659	10129	1738	
09 Verschiedene Nahrungsmittelzubereitungen	1000 \$	AOU 2247	3087	158	116	248	757	101	1314	1462	754	278	146
		SEP 2474		98	122	340		168	1395	1477	1079	391	
11 Getränke	1000 \$	AOU 29867	28237	21375	20258	2294	2228	911	1289	4713	3930	574	532
		SEP 32251		23671	23650	2941		667	943	4391	4355	581	
12 Tabak und Tabakwaren	1000 \$	AOU 19192	20151	4307	4628	2486	2662	3576	2935	8457	8742	366	1184
		SEP 19586		3399	3324	2776		3414	3684	8248	8856	1749	

N.B. Ab Januar 1961 werden die Angaben nach Abschnitten (2-stellig) und nach Gruppen (3-stellig) unmittelbar gemäß der CST - Definitionen erstellt; bei Vergleichen mit früheren Ergebnissen, die anhand von nach der alten SITC geordneten Angaben erstellt worden waren, sind daher inhaltmäßige Abweichungen möglich (weitere Einzelheiten bringt die Gegenüberstellung der CST und SITC - Gruppen im Anhang der « Analytische Übersichten »). a) Ab März 1961: neuer Umrechnungs-Kurs zum Dollar für die Niederlande und Deutschland (BR) - siehe am Ende dieses Heftes.

export

Waren - Produits	Monat Mois	EWG - CEE		France		Belg. - Lux.		Nederland a)		Deutschland (BR) a)		Italia		
		1960	1961	1960	1961	1960	1961	1960	1961	1960	1961	1960	1961	
00	1000 \$	AOU	6466	6829	3084	2501	773	619	1655	3062	855	602	99	45
Animaux vivants		SEP	8628		3954	2894	992		2476	3721	901	831	305	
01	1000 \$	AOU	30115	27904	7226	9618	1075	459	18014	15639	2610	1247	1190	941
Viandes et préparations		SEP	32932		8244	11951	1179		19519	15892	2743	977	1247	
011.1	1000 \$	AOU	9354	9238	3379	5994	186	19	4022	2506	1738	710	29	9
Viande de l'espèce bovine, fraîche, réfrigérée ou congelée		SEP	8452		3997	5974	77	31	3040	2375	1328	561	10	
	Tonnes	AOU	12185	14886	5950	11734	278	37	3911	2298	2021	798	25	19
		SEP	11648		7011	11529	156	42	2951	2228	1522	793	8	
02	1000 \$	AOU	37411	43867	6341	9764	1321	2227	26098	28917	1129	1163	2522	1796
Produits laitiers, oeufs		SEP	50819		10876	10779	3406		32428	30591	834	976	3275	
023	1000 \$	AOU	2326	5711	1135	3352	15	169	1167	2187	3		6	3
Beurre		SEP	11005		5099	4129	1847		4055	4568		2	4	
	Tonnes	AOU	2576	7332	1091	4484	16	231	1461	2615	2		6	2
		SEP	16176		7277	5478	2863		6034	6388		1	2	
024	1000 \$	AOU	11240	11670	2388	2889	86	110	5289	5864	1017	1026	2460	1781
Fromage et caillébotte		SEP	12512		2691	3066	31		5822	5417	760	848	3208	
	Tonnes	AOU	14949	15868	2389	3073	152	176	9506	9954	1215	1250	1687	1415
		SEP	16507		2633	3335	53		10326	8995	914	1038	2581	
025	1000 \$	AOU	9712	10894	227	194	804	1605	8611	9057	43	33	27	5
Oeufs d'oiseaux		SEP	12324		75	106	1080		11103	9580	18	32	48	
	Tonnes	AOU	15190	18280	230	192	1356	2945	13349	15123	22	15	33	5
		SEP	18754		87	127	1720		16885	18128	6	14	56	
03	1000 \$	AOU	6103	7309	1709	1637	323	320	2828	3331	1083	1817	160	204
Poissons et préparations		SEP	7505		2276	1839	322		3597	3994	1127	1548	183	
04	1000 \$	AOU	21835	35940	10486	20175	1536	3126	2704	3641	5454	6131	1655	2867
Céréales et produits à base de céréales		SEP	32401		17277	23846	1942		3501	5548	6112	7908	3549	
041	1000 \$	AOU	3871	6538	3847	5448	17	984	1	66	3	39	3	1
Froment, épautre, méteil non moulus		SEP	11291		10700	7458	228		3	69	178	2487	182	
	Tonnes	AOU	64012	103962	63677	83872	300	19128	18	505	10	453	7	4
		SEP	181264		173193	117644	4041		30	549	2823	50279	1177	
043	1000 \$	AOU	2277	10013	1643	8327		4	30	1258	604	424		
Orge non moulus		SEP	1836		931	9484	5		208	2394	692	222		
	Tonnes	AOU	39742	238758	27663	198180		95	419	28494	11660	11789		
		SEP	32774		16332	220336	57		3064	52393	13321	5239		
05	1000 \$	AOU	60756	76279	8197	7351	2364	4400	12208	19067	1031	614	36956	44847
Fruits et légumes		SEP	59684		10374	9335	2411		11206	15982	678	543	35015	
051	1000 \$	AOU	32229	38037	3304	2094	605	641	1144	1694	789	250	26387	33358
Fruits frais et noix non oléagineuses		SEP	30175		3559	3272	489		1968	3566	289	199	23870	
	1000 Tonnes	AOU	260	154	22	11	4	3	8	9	8	2	218	129
		SEP	205		23	15	5		17	21	2	1	158	
052	1000 \$	AOU	71	72	8	11	9	6	20	37	17	16	17	2
Fruits séchés ou déshydratés		SEP	563		362	120	10		22	24	18	10	151	
	Tonnes	AOU	212	166	16	23	23	11	32	73	43	31	98	28
		SEP	1354		751	240	28		32	47	35	17	508	
053	1000 \$	AOU	4239	5055	1070	1154	194	347	1564	2071	63	110	1348	1373
Préparations et conserves de fruits		SEP	4704		1657	1573	224		1196	1581	100	107	1527	
054	1000 \$	AOU	16134	23854	2197	2305	1044	2618	8919	14543	63	160	3911	4228
Légumes, plantes, tubercules alimentaires non déshydratés		SEP	13799		3099	2589	1059		7278	10106	99	103	2264	
	1000 Tonnes	AOU	175	235	39	49	18	42	84	105		1	34	38
		SEP	167		57	52	14		76	92			21	
06	1000 \$	AOU	9812	14259	6255	10783	647	1270	2295	1481	463	493	152	232
Sucre et préparations à base de sucre		SEP	13310		9018	10765	626		2865	1941	491	552	310	
07	1000 \$	AOU	8740	8325	549	560	504	634	6065	5509	970	849	652	773
Café, thé, cacao, épices et dérivés		SEP	12568		1243	1643	931		7863	7831	1315	1276	1216	
	1000 \$	AOU	1236	1118	234	180	171	189	449	517	379	227	3	5
Café		SEP	1454		230	335	268		589	452	339	276	28	
	Tonnes	AOU	950	855	165	72	265	344	276	335	240	98	4	6
		SEP	1028		53	95	412		329	251	188	103	46	
08	1000 \$	AOU	6681	7979	1689	2066	546	745	2236	2577	1902	2292	308	299
Aliments pour animaux, déchets		SEP	7309		2147	2237	654		2353	2932	1897	3194	258	
09	1000 \$	AOU	5668	5914	1255	1603	560	429	2936	3226	589	374	328	282
Préparations alimentaires diverses		SEP	6298		1617	1747	520		3132	5033	702	329	327	
11	1000 \$	AOU	21846	26259	13223	16544	479	534	2469	2748	2378	3069	3297	3364
Boissons		SEP	31968		21370	22151	320		2774	2695	2710	3114	4794	
12	1000 \$	AOU	4164	6165	246	690	839	981	1119	1408	304	559	1656	2527
Tabacs bruts manufacturés		SEP	5121		940	1134	912		1717	2062	340	378	1212	

N.B. A partir de janvier 1961, les données par divisions (2 chiffres) et groupes (3 chiffres) sont calculées directement selon les définitions CST et peuvent présenter des divergences de contenu par rapport aux données antérieures, calculées indirectement à partir de données classées selon l'ancienne CTCI (Pour plus de détails, voir dans les « Tableaux Analytiques » la correspondance entre Groupes CST et Groupes CTCI) a) A partir de mars 1961, nouveau taux de change pour les Pays-Bas et l'Allemagne (RF); voir en fin de volume.

import

Waren - Products	Monat Mois	EWG - CEE		France		Belg. - Lux.		Nederland a)		Deutschland (BR) a)		Italia		
		1960	1961	1960	1961	1960	1961	1960	1961	1960	1961	1960	1961	
21 Häute, Felle und Pelzfelle, roh	1000 \$	AOU	23187	28442	4975	8332	1381	1486	2235	2611	8513	9355	6083	6658
	SEP	25647		6169	6637	1458		2257	2761	9207	11758	6556		
211 Häute und Felle, roh	1000 \$	AOU	19704	25122	4718	7901	1138	1126	2197	2576	5922	7308	5729	6211
	SEP	19782		5509	6042	898		2144	2702	5021	7534	6210		
	Tonnen	AOU	32733	41564	7687	11435	1775	2297	4768	5748	10035	12252	8468	9832
	SEP	34599		8959	9605	1520		5156	5809	9288	13752	9676		
22 Ölsaaten und Ölf Früchte, auch gemahlen	1000 \$	AOU	35218	35670	10301	10490	1701	1973	6623	7501	12580	10898	4013	4808
	SEP	33883		10697	11835	2155		6460	8959	11186	15437	3385		
23 Rohkautschuk, natürlich, synthetisch oder regeneriert	1000 \$	AOU	34686	26383	11884	9675	1419	1491	1645	1430	14621	8686	5117	5101
	SEP	33415		10933	8940	1742		1859	1960	13044	12113	5837		
231.1 Naturkautschuk, roh	1000 \$	AOU	25342	18863	8572	7191	728	770	1056	932	11735	6545	3251	3425
	SEP	23582		6672	6033	1029		1373	1326	10825	8131	3683		
	Tonnen	AOU	30731	33062	10039	12361	939	1448	1445	1647	14335	11282	3973	6324
	SEP	30645		8304	10549	1433		2017	2316	13303	14175	5488		
231.2 Synthetischer Kautschuk	1000 \$	AOU	9018	7284	3270	2457	658	684	522	433	2741	2050	1827	1660
	SEP	9482		4209	2833	657		441	577	2064	3003	2111		
	Tonnen	AOU	16521	12697	5534	4465	1294	1411	1299	727	4876	3487	3516	2607
	SEP	16344		7014	4776	1351		1069	1125	3509	5427	3401		
24 Holz und Kork	1000 \$	AOU	84895	86550	11436	12217	7883	6469	14152	14218	32570	34551	18854	19095
	SEP	81415		9934	12167	6022		15723	14941	31495	31775	18241		
242 Rohholz, rund oder einfach behauen	1000 \$	AOU	28951	33078	5599	7463	1692	2099	2253	2720	12103	12955	7304	7841
	SEP	29974		5726	6992	1829		2720	3329	12897	12101	6802		
	1000 Tonnen	AOU	758	831	122	168	56	63	56	56	335	345	189	199
	SEP	812		124	142	60		66	79	367	326	195		
243 Holz, zugeschnitten oder einfach bearbeitet	1000 \$	AOU	53793	51029	5550	4508	6137	4279	11749	11214	19723	20738	10634	10290
	SEP	48999		3821	4949	4132		12848	11339	17830	18930	10368		
	1000 Tonnen	AOU	665	598	59	48	74	50	167	134	239	237	126	129
	SEP	606		40	51	51		159	138	216	216	140		
25 Zellstoff und Pasterabfälle	1000 \$	AOU	26900	26056	5121	4834	946	2224	3572	3276	9991	9702	7270	6020
	SEP	28303		7263	8134	955		4623	5115	9463	10360	5997		
26 Spinnstoffe und Abfälle von Spinnstoff-waren	1000 \$	AOU	108680	115729	28010	31773	18108	23624	8766	9251	30533	27466	23263	23615
	SEP	118620		29902	31635	18983		8559	11179	27105	29300	34071		
262 Wolle und Tierhaare	1000 \$	AOU	49579	56259	12571	14792	10049	14843	3268	3396	11150	10551	12541	12677
	SEP	48176		11862	9444	9581		2771	2894	9589	10499	14373		
	Tonnen	AOU	39169	45185	10852	12426	8642	13437	2396	2495	8975	8326	8304	8501
	SEP	36646		9851	7632	8048		1868	1932	7450	8027	9429		
263 Baumwolle	1000 \$	AOU	39107	38198	11108	11867	3545	3566	3510	3694	14663	12734	6281	6337
	SEP	47958		12286	16702	4401		3654	5956	13188	14963	14429		
	Tonnen	AOU	68313	65330	18801	18331	6294	6389	6386	5992	27284	25241	9548	9577
	SEP	80115		19999	26440	8325		6366	9860	23915	27524	21510		
27 Mineralische Rohstoffe, ausgenommen Erze, Brennstoffe und Schmucksteine	1000 \$	AOU	37183	42280	7080	6224	8152	8891	4845	5464	12427	15093	4679	6608
	SEP	39446		8066	7918	8270		5351	6890	12875	12872	4884		
271 Natürliche Düngemittel	1000 \$	AOU	9646	10566	3060	2550	1204	1785	1409	1460	2160	2789	1813	1982
	SEP	9860		2942	2986	1284		1497	2353	2189	1754	1948		
	1000 Tonnen	AOU	635	676	179	171	92	114	87	82	145	173	132	136
	SEP	598		161	203	82		81	134	138	111	136		
274.2 Schwefelkies, nicht geröstet	1000 \$	AOU	4028	4216	540	455	348	279	393	356	2475	2103	272	1023
	SEP	4083		362	530	303		384	404	2749	1629	285		
	Tonnen	AOU	306248	311680	44139	38314	33230	28804	36085	35241	167918	142311	24876	67010
	SEP	300769		31167	43699	32039		37597	37848	175520	114215	24446		
276.4 Asbest	1000 \$	AOU	4264	4571	1400	831	621	1276	247	96	1771	1580	225	788
	SEP	4388		1065	1031	986		319	469	1555	2241	463		
	Tonnen	AOU	26169	29490	6908	4500	4873	8444	1593	1165	11708	11047	1087	4334
	SEP	27683		5138	5864	6848		2269	2716	11323	12949	2103		
28 Erze und Metallabfälle	1000 \$	AOU	112172	113447	10326	12316	22089	19404	4464	6614	60530	53964	14763	21149
	SEP	102846		12195	11942	17435		5719	5066	50880	55118	16617		
281 Eisenerze und Konzentrate	1000 \$	AOU	55484	51824	1754	2170	11327	10622	3242	3665	36867	33391	2294	1976
	SEP	49699		1614	1339	8739		3007	2635	33332	31458	3007		
	1000 Tonnen	AOU	5758	5586	128	172	1822	1874	253	315	3367	3057	188	168
	SEP	5452		124	121	1796		235	199	3043	2942	254		
282 Abfälle von Eisen oder Stahl	1000 \$	AOU	14892	23106	1632	2124	1312	352	242	114	3102	4897	8604	15619
	SEP	16553		1840	3585	1000		568	42	3550	3935	9595		
	1000 Tonnen	AOU	413	492	37	49	33	8	5	2	155	98	183	335
	SEP	428		39	77	25		13	1	137	74	214		

N.B. Ab Januar 1961 werden die Angaben nach Abschnitten (2 stellig) und nach Gruppen (3 stellig) unmittelbar gemäß der CST - Definitionen erstellt; bei Vergleichen mit früheren Ergebnissen, die anhand von nach der alten SITC geordneten Angaben erstellt worden waren, sind daher inhaltsmäßige Abweichungen möglich (weitere Einzelheiten bringt die Gegenüberstellung der CST und SITC - Gruppen im Anhang der « Analytische Übersichten »). a) Ab März 1961: neuer Umrechnungs-Kurs zum Dollar für die Niederlande und Deutschland (BR) - siehe am Ende dieses Heftes.

export

Waren - Produits	Monat Mois	EWG - CEE		France		Belg. - Lux.		Nederland ^{a)}		Deutschland (BR) ^{a)}		Italia	
		1960	1961	1960	1961	1960	1961	1960	1961	1960	1961	1960	1961
21 Peaux et pelleteries brutes	1000 \$	AOU 6946	7984	2408	2736	475	856	1769	1527	1644	1821	650	1044
	SEP	7285		2077	2695	432		1874	1942	1707	1816	1195	
211 Peaux brutes, sauf pelleteries	1000 \$	AOU 6451	7411	2080	2477	437	764	1754	1456	1552	1683	628	1031
	SEP	6653		1688	2182	384		1828	1891	1587	1691	1166	
	Tonnes	AOU 11524	13443	3710	4152	1143	1701	3686	2976	3422	3639	557	975
	SEP	12505		3007	4296	1411		3917	3820	3361	3452	809	
22 Graines, nobx, amandes oléagineuses et farines	1000 \$	AOU 798	2079	190	1427	65	69	489	411	30	74	24	98
	SEP	1108		183	521	187		608	830	47	118	83	
23 Caoutchouc brut naturel, synthétique et régénéré	1000 \$	AOU 4340	3837	545	408	287	80	573	989	1307	1033	1628	1327
	SEP	3245		527	530	180		633	1409	1262	1018	643	
231.1 Caoutchouc naturel brut	1000 \$	AOU 371	120	50	16	209	40	20	17	50	40	42	7
	SEP	253		62	31	115	126	27	15	45	15	4	
	Tonnes	AOU 430	200	58	22	244	70	27	25	57	71	44	12
	SEP	328		75	37	157	223	33	22	58	24	5	
231.2 Caoutchouc synthétique	1000 \$	AOU 3718	3436	456	327	34	3	497	938	1151	857	1580	1311
	SEP	2669		405	404	20	15	555	1349	1062	866	627	
	Tonnes	AOU 7477	7257	881	675	57	6	1072	2030	2054	1437	3413	3109
	SEP	5317		799	861	33	33	1154	3079	2029	1467	1302	
24 Bois et liège	1000 \$	AOU 9903	10402	6766	6551	1088	1247	515	725	1378	1663	156	216
	SEP	9639		6155	6917	1171		603	735	1537	1714	173	
242 Bois ronds bruts ou simplement équarris	1000 \$	AOU 4112	4567	2645	2825	820	776	219	320	419	641	9	5
	SEP	3870		2352	2982	816		317	364	379	587	6	
	Tonnes	AOU 170161	175424	128495	125372	25165	26529	7322	9460	9103	13982	76	81
	SEP	152505		113554	131006	22532		8203	10007	8181	12052	35	
243 Bois façonnés simplement travaillés	1000 \$	AOU 5014	5017	3636	3321	252	400	195	273	899	973	32	50
	SEP	4982		3319	3514	310		204	248	1103	1063	46	
	Tonnes	AOU 88223	73822	72580	55826	2575	4732	1757	1827	11016	11068	295	369
	SEP	80515		61922	58463	3266		1774	2043	13181	12076	372	
25 Pâte à papier et déchets de papier	1000 \$	AOU 3303	3180	704	938	162	176	915	731	1347	1223	175	112
	SEP	3795		1118	1003	199		1061	996	1359	1352	58	
26 Fibres textiles et déchets, articles textiles	1000 \$	AOU 29704	37352	9016	11451	8120	10018	4357	5404	5767	7555	2444	2924
	SEP	35509		12242	14879	9360		4684	5646	6568	8373	2655	
262 Laine et poils d'origine animale	1000 \$	AOU 14438	17285	6916	8870	5260	5933	841	850	1079	1165	342	467
	SEP	17622		9573	11078	5693		724	925	1125	1574	507	
	Tonnes	AOU 8461	10375	3759	4858	2797	3474	597	634	933	913	375	496
	SEP	10948		5501	6083	3335		574	598	926	1227	612	
263 Coton	1000 \$	AOU 1716	1979	239	174	151	148	330	415	873	1124	123	118
	SEP	2213		337	482	244		352	597	1115	1160	165	
	Tonnes	AOU 6010	6980	654	709	695	793	1093	1435	2929	3459	639	584
	SEP	7754		1165	1436	1180		1224	1812	3418	3355	767	
27 Minéraux non métallifères, sauf comb. et gemmes	1000 \$	AOU 18020	19890	3397	3858	3909	4824	2978	3098	3826	5417	3910	2691
	SEP	17163		4127	4747	3204		2823	3067	3747	4398	3262	
271 Engrais naturels	1000 \$	AOU 789	654	511	429	4	65	32	19	228	141	14	
	SEP	758		582	524	3		16	21	157	190		
	Tonnes	AOU 50305	40755	26496	22162	195	1666	6816	6505	16767	10422	31	
	SEP	47096		31695	27638	171		5582	7317	9648	11181		
274.2 Pyrites de fer non grillées	1000 \$	AOU 268	167							1		267	167
	SEP	247						9		1		246	
	Tonnes	AOU 24823	13182				8	841		50		24773	13182
	SEP	20247								100		20139	
276.4 Amiante	1000 \$	AOU 80	177	45	129	1	5	2	1	5	4	27	38
	SEP	193		79	75		4			8	62	106	
	Tonnes	AOU 873	2138	348	1665	132	24	18	12	21	24	354	413
	SEP	2005		959	799		17	3		25	346	1018	
28 Minéraux et déchets de métaux	1000 \$	AOU 23231	23894	12764	12166	1744	2758	2070	2140	5340	6043	1313	787
	SEP	23888		14538	14582	1963		2319	2724	4120	7587	948	
281 Minéraux et concentrés de fer	1000 \$	AOU 10317	9193	8839	8155	319	205	403	122	203	189	553	522
	SEP	10208		8627	8547	183		473	299	190	197	735	
	1000 Tonnes	AOU 2477	2304	2322	2183	34	29	41	13	23	22	57	57
	SEP	2448		2282	2239	21		48	29	21	22	76	
282 Ferraille	1000 \$	AOU 8771	9950	3069	3060	838	1430	669	1058	4190	4380	5	22
	SEP	9836		4216	4091	1278		889	1151	3448	5866	5	
	1000 Tonnes	AOU 209	228	70	68	17	30	17	27	105	103		
	SEP	226		93	91	27		23	30	83	139		

N.B. A partir de janvier 1961, les données par divisions (2 chiffres) et groupes (3 chiffres) sont calculées directement selon les définitions CST et peuvent présenter des divergences de contenu par rapport aux données antérieures, calculées indirectement à partir de données classées selon l'ancienne CTCI (Pour plus de détails, voir dans les « Tableaux Analytiques » la correspondance entre Groupes CST et Groupes CTCI). a) A partir de mars 1961, nouveau taux de change pour les Pays-Bas et l'Allemagne (RF); voir en fin de volume.

import

Waren - Products	Monat Mols	EWG-CEE		France		Belg. - Lux.		Niederland a)		Deutschland (BR) d)		Italia		
		1960	1961	1960	1961	1960	1961	1960	1961	1960	1961	1960	1961	
283.7 Manganerze und Konzentrate	1000 \$	AOU	5529	3977	2585	1334	563	331	32	420	1936	1787	413	105
	SEP	4724		2718	2512	252			148	75	1318	1095	288	
Tonnen	AOU	161933	132395	75100	39997	23362	16390		413	22189	45044	51542	18014	2277
	SEP	164102		73711	73107	12005			10758	1159	52316	34022	13312	
29 Tierische und pflanzliche a. n. g.	1000 \$	AOU	17999	20702	4015	4043	1395	1527	1703	1866	9120	11420	1766	1846
	SEP	27546		6178	6185	1806			1994	2010	15197	19036	2371	
32 Kohle, Koks und Briketts	1000 \$	AOU	66144	66884	23931	22899	12266	14202	7892	9040	11097	10132	10958	10611
	SEP	76765		28610	27471	14292			9847	9791	10543	10568	13473	
1000 Tonnen	AOU	3899	4055	1196	1156	665	754		561	629	782	771	695	745
	SEP	4427		1374	1355	765			697	690	759	772	832	
321.4/321.5 Steinkohle und Steinkohlenbriketts	1000 \$	AOU	48213	47433	14768	13718	6128	6708	7301	8406	9885	8826	10131	9775
	SEP	54892		17936	16243	5877			9133	8973	9358	9241	12588	
1000 Tonnen	AOU	2898	2979	775	724	338	361		487	569	644	623	654	702
	SEP	3245		890	833	323			625	609	619	619	788	
321.8 Koks und Schmelzkoks	1000 \$	AOU	15950	17144	8731	8739	5863	7107	273	281	566	572	517	445
	SEP	19864		10229	10795	8122			383	466	521	512	609	
1000 Tonnen	AOU	769	837	384	396	306	368		17	17	41	38	21	18
	SEP	953		447	486	418			24	28	37	36	27	
33 Erdöl und Erdöldestillationserzeugnisse	1000 \$	AOU	202884	228535	61350	62229	17858	17202	37050	33928	46700	64824	39926	50352
	SEP	221927		61367	55787	21264			45747	45095	52720	68377	40829	
331 Erdöl, roh und teilweise raffiniert	1000 \$	AOU	166369	184158	53755	55686	10743	11789	29342	21763	35947	48541	36582	46379
	SEP	174822		53145	48990	14489			30228	32825	39928	49181	37032	
1000 Tonnen	AOU	8777	10273	2679	2892	526	606		1462	1052	1846	2613	2264	3110
	SEP	9363		2696	2548	730			1488	1630	2049	2656	2400	
332 Erdöldestillationserzeugnisse	1000 \$	AOU	36515	44377	7595	6543	7115	5413	7708	12165	10753	16283	3344	3973
	SEP	47105		8222	6797	6775			15519	12270	12792	17196	3797	
41 Tierische Fette und Öle	1000 \$	AOU	7823	6832	935	433	408	438	2713	984	2363	3001	1404	1976
	SEP	6954		312	306	363			2175	2424	1928	2413	2176	
42 Pflanzliche Öle	1000 \$	AOU	26499	24406	7696	7893	2109	1598	2371	2137	7764	6138	6559	6640
	SEP	25380		6747	9205	2601			2729	2969	7376	8594	5927	
43 Öle und Fette, verarbeitet, und Wachse tier. oder pflanzl. Ursprungs	1000 \$	AOU	2023	1644	434	624	283	153	231	163	403	343	672	361
	SEP	2067		568	760	237			303	248	295	422	664	
51 Chemische Grundstoffe u. Verbindungen	1000 \$	AOU	51705	50235	7374	9136	5129	4678	9708	9254	17685	14261	11809	12906
	SEP	51609		9582	12004	4707			10551	9475	15935	13478	10834	
512 Organische chemische Erzeugnisse	1000 \$	AOU	34933	33413	4720	5527	2676	2445	6033	5530	12163	9467	9341	10444
	SEP	33652		5855	7306	2584			6628	5757	10854	8711	7731	
52 Mineralerze und rohe chemische Erzeugnisse aus Brennstoffen	1000 \$	AOU	3530	3302	658	623	245	271	232	593	1321	1198	1074	617
	SEP	3152		525	560	282			348	429	1117	618	880	
53 Farbstoffe und Gerbstoffe	1000 \$	AOU	11538	11606	2472	2341	2149	1721	2157	2027	2186	2469	2574	3048
	SEP	11048		2256	2316	2043			2196	1918	1983	2089	2570	
531 Synth. organ. Farbstoffe, natürl. indigo und Farblacke	1000 \$	AOU	6670	5973	1377	1277	1231	646	1307	956	1255	1186	1500	1908
	SEP	6100		1252	1232	1038			1283	956	1058	959	1469	
54 Medizinische und pharmazeutische Erzeugnisse	1000 \$	AOU	10794	13851	2208	3282	3370	3368	1385	1929	2327	2677	1504	2595
	SEP	12859		1911	1708	3755			1196	2271	2672	2190	3325	
55 Riechstoffe, Körperpflege-, Putz-, Wasch- und Reinigungsmittel	1000 \$	AOU	7615	8427	2341	2774	895	910	1242	1391	2187	2395	950	957
	SEP	8147		2505	2860	1072			1433	1666	2231	2225	906	
56 Chemische Düngemittel	1000 \$	AOU	7430	7377	1869	2103	2774	2548	1779	1488	581	724	427	514
	SEP	8174		1554	1813	3000			2184	1833	839	650	597	
57 Sprengstoffe	1000 \$	AOU	1126	850	89	100	535	194	171	196	260	236	71	124
	SEP	1003		107	325	276			241	301	301	277	78	
58/59 Chemische Erzeugnisse, a.n.g.	1000 \$	AOU	36075	37881	5492	5660	4897	6000	6237	6468	12137	11400	7312	8353
	SEP	39017		6142	6773	5572			7035	7133	11486	11609	8782	
581 Kunststoffe, regenerierte Zellulose und Kunstharze	1000 \$	AOU	18923	20399	3626	4046	2741	3860	3740	4198	5563	5055	3253	3240
	SEP	21323		4426	4537	3420			4288	4394	5370	5339	3819	
Tonnen	AOU	27516	31530	3936	5239	4281	6305	5494	6543	8990	8479	8815	4964	
	SEP	30737		5192	6398	4869			6214	6893	8840	8783	5622	
61 Leder, Lederwaren und zugerichtete Pelzfelle	1000 \$	AOU	9829	12522	1151	1414	1901	2118	1338	1638	4205	5770	1234	1582
	SEP	12566		1651	1948	2159			1793	1950	5406	6682	1557	
611 Leder	1000 \$	AOU	4095	9605	291	1097	1379	1602	384	1173	945	4429	1096	1304
	SEP	3518		408	1351	565			551	1373	1432	5310	562	
62 Kautschukwaren a.n.g.	1000 \$	AOU	9435	11441	1658	1994	2137	2477	1862	2037	2735	3861	1043	1072
	SEP	10013		1651	2001	2477			1797	2192	3079	3583	1009	
629.1 Reifen, Luftschläuche u. Felgenbänder	1000 \$	AOU	4904	6192	657	787	1219	1460	807	967	1775	2570	446	408
	SEP	4935		414	642	1451			659	925	2074	2337	337	
63 Holz- und Korkwaren, ausgen. Möbel	1000 \$	AOU	9041	8243	1189	1252	1485	1276	2216	1542	3837	3802	314	371
	SEP	10258		1541	1179	1616			2260	1736	4485	4490	356	

N.B. Ab Januar 1961 werden die Angaben nach Abschnitten (2 stellig) und nach Gruppen (3 stellig) unmittelbar gemäß der CST - Definitionen erstellt; bei Vergleichen mit früheren Ergebnissen, die anhand von nach der alten SITC geordneten Angaben erstellt worden waren, sind daher inhaltmäßige Abweichungen möglich (weitere Einzelheiten bringt die Gegenüberstellung der CST und SITC - Gruppen im Anhang der « Analytische Übersichten »). a) Ab März 1961: neuer Umrechnungs-Kurs zum Dollar für die Niederlande und Deutschland (BR) - siehe am Ende dieses Heftes.

export

Waren - Produits	Monat Mois	EWG - CEE		France		Belg. - Lux.		Nederland a)		Deutschland (BR) s)		Italia	
		1960	1961	1960	1961	1960	1961	1960	1961	1960	1961	1960	1961
283.7 Minéraux et concentrés de manganèse	1000 \$ AOU SEP	158 128	206	9 31	15 8	11 11	1 7	30 54	63 25	107 32	125 66	1 2	
Tonnes	AOU SEP	1376 1305	1514	38 189	83 63	412 406	10 683	215 510	621 266	671 198	725 418	40 2	75
29 Matières brutes végét. ou animales, NDA	1000 \$ AOU SEP	17251 35525	17182	1811 1729	2003 2554	662 1995	795	11957 28794	11649 33165	1356 1775	1621 2148	1465 1232	1114
32 Charbon, coke et agglomérés	1000 \$ AOU SEP	58160 60775	63642	1747 2078	1657 1834	3794 4779	4719	6968 7455	9864 9568	45456 46041	47018 44829	195 422	384
1000 Tonnes	AOU SEP	3307 3391	3400	109 134	110 129	260 293	232	412 422	543 519	2518 2522	2498 2358	8 20	17
321.4/321.5 Houille et agglomérés	1000 \$ AOU SEP	31898 32987	35140	1509 1865	1463 1749	2519 3501	3538 4148	3894 3884	5354 4967	23967 23731	24784 22182	9 6	1
1000 Tonnes	AOU SEP	1959 1977	2059	98 124	101 125	190 226	261 305	238 223	300 269	1433 1404	1397 1246		
321.8 Cokes et semi-cokes	1000 \$ AOU SEP	24140 25766	26287	238 212	194 84	1273 1277	1179 1319	3001 3478	4407 4460	19442 20384	20124 20556	186 415	383
1000 Tonnes	AOU SEP	1174 1250	1261	11 10	9 4	70 67	62 70	169 193	237 241	916 960	936 948	8 20	17
33 Pétrole et dérivés	1000 \$ AOU SEP	89597 87630	93905	18363 20352	17366 20685	8934 7469	11228	32494 33819	33411 37275	7799 11160	14674 14231	22007 14830	17226
331 Pétroles bruts et partiellement raffinés	1000 \$ AOU SEP	412 619	14							8 5		404 579	14
Tonnes	AOU SEP	33063 31190	306					2138	1	230 180		32833 48872	305
332 Produits dérivés du pétrole	1000 \$ AOU SEP	89185 87011	93891	18363 20352	17366 20685	8934 7469	11228	32494 33784	33411 37275	7791 11155	14674 14231	21603 14251	17212
41 Corps gras, graisses, huiles d'origine ani- male	1000 \$ AOU SEP	1215 1624	2794	181 205	723 444	125 173	259	131 236	560 429	714 920	1189 977	64 90	63
42 Huiles d'origine végétale	1000 \$ AOU SEP	4108 6350	5015	651 752	862 968	495 790	626	1894 3102	1689 1685	529 965	805 784	539 741	1033
43 Huiles et graisses élaborées, cires ani- males ou végétales	1000 \$ AOU SEP	2582 3074	2252	117 172	198 220	205 201	192	1124 1481	875 1171	1092 1197	975 949	44 23	12
51 Éléments et composés chimiques	1000 \$ AOU SEP	66658 70951	71695	13190 12344	15745 16010	6538 6566	4647	6833 7793	7424 9116	32008 34725	34998 36953	8089 9523	8881
512 Produits chimiques organiques	1000 \$ AOU SEP	39404 42343	44626	6660 5944	8898 9676	1598 1754	1627	5386 6071	5617 7644	20998 21953	22795 23988	4762 6621	5689
52 Goudrons minéraux et dérivés chim. bruts de combustibles	1000 \$ AOU SEP	2137 2514	2113	136 122	131 216	793 915	372	265 311	536 342	917 1139	1071 903	26 27	3
53 Matières colorantes et produits tannants	1000 \$ AOU SEP	18066 18544	21163	2331 2562	2305 2521	559 548	704	2005 2111	2470 3032	12379 12501	14751 13117	792 822	933
531 Colorants dérivés du goudron, indigo naturel, laques	1000 \$ AOU SEP	10315 9910	11768	1095 988	966 963	9 5	2	390 434	373 499	8507 8142	9990 8267	314 341	437
54 Produits médicinaux et pharmaceutiques	1000 \$ AOU SEP	23301 24221	27204	6877 7192	6653 7738	1347 1017	1233	3575 3226	4204 4255	10184	11595 11074	2277 2602	3519
55 Produits aromatiques, produits de toi- lette et d'entretien	1000 \$ AOU SEP	14087 15401	15446	8310 8914	8149 9401	511 637	795	1411 1561	1453 1751	2947 2977	3524 3693	908 1312	1525
56 Engrais manufacturés	1000 \$ AOU SEP	30285 34590	33485	5398 4963	5216 4610	7691 8721	9000	3254 4479	3591 4603	10303 12418	11645 8857	3639 4009	4033
57 Explosifs	1000 \$ AOU SEP	2329 2545	2510	815 626	741 712	295 337	304	36 14	17 54	1140 1309	1166 1315	43 259	282
58/59 Produits chimiques nda	1000 \$ AOU SEP	52090 53888	59808	6926 7594	7849 9054	2209 2430	2099	7638 9014	8538 10025	28718 29828	35388 35798	6599 5022	5914
581 Matières plastiques, cellulose régén., résines artificielles	1000 \$ AOU SEP	29387 30558	34217	3441 4321	4116 5068	1578 1586	1312	2441 2925	3053 3614	17468 17781	20926 21359	4459 3945	4810
Tonnes	AOU SEP	45662 46849	54822	5122 5367	4859 6315	1396 1429	1494	4024 4727	4857 6025	25659 27270	31657 34016	9461 8056	11955
61 Cuirs, articles en cuir, pelleteries apprê- tées	1000 \$ AOU SEP	11032 13630	11521	3184 5498	3222 5572	774 978	956	1304 1335	1338 1936	4210 4380	4472 4862	1560 1439	1533
611 Cuirs	1000 \$ AOU SEP	4903 6107	8179	1400 2645	2869 4913	568 480	695	774 831	1148 1670	1819 1839	2975 3314	342 312	492
62 Articles en caoutchouc nda	1000 \$ AOU SEP	18972 21038	22393	5711 7119	7112 6773	1157 1181	1377	1845 2210	1859 2342	7609 7996	8144 8459	2650 2532	3901
629.1 Bandages pneumatiques, chambres à air, flaps	1000 \$ AOU SEP	12270 14029	14904	4451 5875	5623 5120	887 804	1122	1458 1667	1382 1749	3487 3876	3886 3972	1987 1807	2891
63 Articles en bois et en liège	1000 \$ AOU SEP	9417 11734	9671	2828 4265	2580 3529	1004 1171	938	982 1153	1171 1460	3001 3671	3277 3517	1602 1474	1705

N.B. A partir de janvier 1961, les données par divisions (2 chiffres) et groupes (3 chiffres) sont calculées directement selon les définitions CST et peuvent présenter des divergences de contenu par rapport aux données antérieures, calculées indirectement à partir de données classées selon l'ancienne CTCl (Pour plus de détails, voir dans les « Tableaux Analytiques » la correspondance entre Groupes CST et Groupes CTCl). a) A partir de mars 1961, nouveau taux de change pour les Pays-Bas et l'Allemagne (RF): voir en fin de volume.

Import

Waren - Products	Monat Mois	EWG-CEE		France		Belg. - Lux.		Nederland ^{a)}		Deutschland (BR) ^{a)}		Italia	
		1960	1961	1960	1961	1960	1961	1960	1961	1960	1961	1960	1961
64 Papier, Pappe und Waren daraus	1000 \$	400	40001	3946	3879	5278	6500	5782	7266	14703	18091	2257	4265
	SEP	37127		4516	5480	5900		7364	7889	16883	19629	2464	
65 Garne, Gewebe, Textilfertigwaren und verwandte Erzeugnisse	1000 \$	400	96124	5970	6356	11278	13229	17196	20732	45269	49862	5571	5945
	SEP	94937		7219	8269	13206		21567	25157	46589	54729	6356	
651.2.2 Kammgarne aus Wolle, nicht in Aufmachung f.d. Einzelverkauf	1000 \$	400	9089	28	26	372	697	1261	1623	5928	6675	68	68
	SEP	10356		18	123	722		1999	1958	7579	9231	38	
651.4 / 651.7 Garne aus synthet. u. künstl. Spinnstoffen und Fasern	1000 \$	400	9297	2183	816	1316	1645	1293	1504	3820	4847	705	485
	SEP	9269		1604	999	1539		2044	1823	3612	5266	450	
652 Baumwollgewebe, ausgen. Spezialgewebe	1000 \$	400	10839	632	743	1936	1577	2906	3419	5007	4557	483	543
	SEP	11944		927	1186	1933		3710	5061	4836	4378	538	
653.2.1 Gewebe aus Wolle oder feinen Tierhaaren	1000 \$	400	19974	682	974	2088	2283	2676	3335	11407	11648	1493	1734
	SEP	17059		989	1237	2332		2572	3126	9365	10146	1801	
66 Waren aus mineralischen Stoffen, a.n.g.	1000 \$	400	44638	4470	5775	20999	13301	8694	8663	10903	11631	5542	5268
	SEP	58820		6199	6427	25439		9230	9933	12478	12749	5474	
661.2 Zement, auch gefärbt	1000 \$	400	2651	12	26	47	68	1722	1786	687	522	90	249
	SEP	2751		12	19	58		1935	2098	631	485	115	
1000 Tonnen	400	202	1	2	1	4	140	143	50	38	3	15	
	SEP	214		1	1	1	159	165	48	33	5		
664 Glas	1000 \$	400	5136	194	396	462	595	2185	1995	925	948	1953	1202
	SEP	6343		472	474	468		2263	2565	1314	882	1826	
275.1 / 667.2 Diamanten und andere Schmucksteine	1000 \$	400		516	528	19226	11454	\$	\$	2620	3448	105	154
	SEP			1797	1168	24409				4192	2737	235	
67 Eisen und Stahl	1000 \$	400	142488	30957	28078	10305	11943	26482	24954	50481	46134	25967	31379
	SEP	158251		36689	34225	10572		24696	24231	55829	44539	30465	
671 Roh Eisen, Spiegeleisen, Eisen- u. Stahlschwamm u. -pulver, Ferrolegierungen	1000 \$	400	16941	1967	1017	3532	3181	350	574	5222	6204	3837	5965
	SEP	17247		975	1138	2923		676	493	5982	4520	6691	
1000 Tonnen	400	205	12	11	48	47	3	4	4	46	54	53	89
	SEP	223		11	10	42		7	4	58	51	105	
672 Stahlrohblöcke und Stahlhalbzeug	1000 \$	400	22662	8497	6689	1556	1547	1498	1048	8024	4465	8571	8913
	SEP	33135		10507	7481	1080		354	1042	14084	4943	7110	
1000 Tonnen	400	238	86	77	15	16	15	11	80	43	92	91	
	SEP	336		105	79	11	4	10	134	46	82		
673 Stabstahl u. Profile aus Stahl	1000 \$	400	36579	7317	7338	2203	3093	9788	9998	11762	11926	2118	4224
	SEP	35317		8515	9456	2444		9058	9575	11000	11390	4300	
Tonnen	400	306298	65224	63860	16401	22857	83611	85376	105006	104257	14025	29948	
	SEP	281093		73553	78195	17861		76750	81398	96790	98457	16139	
674 Breitflachstahl und Bleche	1000 \$	400	43633	8776	9080	1439	2230	8097	6604	20048	17354	8231	8365
	SEP	49117		11293	11346	2302		7778	6112	19031	16948	8713	
Tonnen	400	272980	66730	63117	7022	12377	48615	42849	123170	105035	43361	49602	
	SEP	303715		76161	76716	12205		46686	38368	120067	101482	48596	
675 Bandstahl	1000 \$	400	8280	1895	1551	555	529	1427	2047	2774	3013	1280	1140
	SEP	9175		2687	2121	413		1663	1975	3139	2960	1273	
Tonnen	400	50340	15505	11214	2922	2847	8737	14439	19902	23373	7011	6467	
	SEP	63995		20599	15670	1918		10828	13396	23855	22536	6795	
676 Schienen u. and. Eisenbahnoberbaumaterial aus Stahl	1000 \$	400	1679	62	82	34	26	522	534	19	91	1144	946
	SEP	1513		73	130	43		376	429	22	52	999	
Tonnen	400	20464	389	512	235	177	4141	4230	116	1222	15859	14323	
	SEP	19389		451	744	340		3559	3596	249	569	14790	
68 NE-Metalle	1000 \$	400	114621	24073	21111	24109	15796	10245	8915	62009	53506	16022	15293
	SEP	122272		27237	21556	17120		13476	10654	50795	44151	13644	
682 Kupfer	1000 \$	400	61268	16556	13342	17467	8354	4431	3604	29019	28359	10368	7609
	SEP	63700		14546	12229	10590		5740	4895	25498	24380	7326	
Tonnen	400	94058	23502	20219	26585	13190	5831	4820	42234	43949	11696	11880	
	SEP	94792		21330	18197	16439		8024	8542	38289	37849	10710	
684 Aluminium	1000 \$	400	12486	1654	1511	3692	3743	1927	2030	10538	3548	2031	1654
	SEP	11292		1424	2618	3149		1732	1881	2911	4648	2076	
Tonnen	400	21410	3413	2776	6586	6886	2481	2568	21075	6314	3661	2866	
	SEP	19085		2576	5095	5661		2038	2478	5107	8295	3703	
69 Metallwaren	1000 \$	400	34460	4940	6689	5264	6249	6801	8932	5533	7489	6414	5101
	SEP	30896		6341	7566	6151		7845	9435	5952	8386	4607	
695.24 Werkzeuge aus unedlen Metallen	1000 \$	400	3884	527	1244	246	323	369	513	755	962	565	842
	SEP	3340		1059	1436	269		402	434	824	1250	786	
71 Nichtelektrische Maschinen	1000 \$	400	226727	40679	54319	21689	29185	29951	43285	44249	57678	32384	42260
	SEP	174752		43382	57233	25950		30976	42144	45287	53119	29157	
711 Dampfkessel u. nichtelektrische Motoren	1000 \$	400	33300	5274	7136	4393	6116	5290	8662	4290	6806	3826	4580
	SEP	30104		7036	5821	6861		5733	6191	6398	6296	4076	

N.B. Ab Januar 1961 werden die Angaben nach Abschnitten (2 stellig) und nach Gruppen (3 stellig) unmittelbar gemäß der CST - Definitionen erstellt; bei Vergleichen mit früheren Ergebnissen, die anhand von nach der alten SITC geordneten Angaben erstellt worden waren, sind daher inhaltmäßige Abweichungen möglich (weitere Einzelheiten bringt die Gegenüberstellung der CST und SITC - Gruppen im Anhang der « Analytische Übersichten »). a) Ab März 1961: neuer Umrechnungs-Kurs zum Dollar für die Niederlande und Deutschland (BR) - siehe am Ende dieses Heftes.

export

Waren - Produits	Monat Mois	EWG - CEE		France		Belg. - Lux.		Nederland a)		Deutschland (BR) a)		Italia	
		1960	1961	1960	1961	1960	1961	1960	1961	1960	1961	1960	1961
		64 Papier et ses applications	1000 \$ AOU SEP	19338 22537	23125	4936 5783	5558 6996	3144 3090	3303	4229 5774	5147 6186	5703 6615	7560 7344
65 Fils, tissus, articles en textiles et similaires	1000 \$ AOU SEP	144556 177233	159428	29985 46929	34325 49069	26210 32396	27015	22240 26268	24152 27425	28683 32007	30458 34219	37438 39633	43478
651.2.2 Fils de laine peignée, non cond. pour vente au détail	1000 \$ AOU SEP	8681 14427	12966	3562 7324	6717 9420	3209 4529	3659 4814	480 728	550 730	457 466	306 449	973 1380	1734
651.6/651.7 Fils de fibres synthétiques et artificielles	1000 \$ AOU SEP	19321 22543	22650	2150 4153	2680 831	1529 1950	1800 1736	4231 4600	4950 4969	5064 5130	5067 5411	6347 6510	8153
652 Tissus de coton, sauf tissus spéciaux	1000 \$ AOU SEP	24755 33250	26221	6153 10324	6755 9393	3635 4586	3305	6221 8030	6821 7468	5968 6812	6607 7485	2778 3498	2733
653.2.1 Tissus de laine ou de poils fins	1000 \$ AOU SEP	23198 23227	24293	3857 4144	3614 4131	2010 2130	2213 2455	2418 2576	2468 2952	1824 1890	1797 1819	13089 12487	14201
66 Articles en matières minérales n.d.a.	1000 \$ AOU SEP	65381 72093	69056	10296 10861	9620 11109	19389 21589	25702	7285 9424	5422 6717	22155 24456	22401 24748	6256 5763	5911
661.2 Ciments hydrauliques, même colorés	1000 \$ AOU SEP	4204 4483	4848	1458 1394	1726 1508	1352 1519	1855 1803	8 13	6 11	1106 1104	1107 1149	280 453	154
	1000 Tonnes AOU SEP	342 377	381	118 120	139 118	118 134	149 146	1 1	1 1	84 86	83 85	21 37	10
664 Verre	1000 \$ AOU SEP	13673 16407	13852	2050 2218	2294 3214	6990 8446	7320	1348 1981	1057 1357	3006 3480	2911 3546	279 282	270
275.1 / 667.2 Diamants et autres pierres gemmes	1000 \$ AOU SEP			465 778	189 649	9361 8266	14351 18142	5 5	5 5	1741 2567	2308 1320	5 2	25
67 Fonte, fer et acier	1000 \$ AOU SEP	232014 263541	247357	59821 69347	64370 64226	71026 81232	64981	15078 14183	11714 16032	73363 84517	93505 118699	12726 14262	12787
671 Fontes, poudres de fer ou acier, ferrosilicés	1000 \$ AOU SEP	[8861] [9838]	[10274]	4716 3760	5007 4423	425 964	687	5 5	5 5	2553 3602	3332 4233	424 316	613
	Tonnes AOU SEP	97979 102062	116811	43470 33052	48440 47821	4741 9306	6470	11961 12410	9916 16184	35816 45860	49044 62520	1991 1434	2941
672 Lingots et autres formes primaires	1000 \$ AOU SEP	24575 30936	22786	1918 2889	2860 2656	8928 11821	7056	3294 3330	383 2680	8189 10583	11439 13358	2246 2313	1048
	1000 Tonnes AOU SEP	249 311	259	21 25	34 30	98 124	85	27 27	3 22	86 119	128 154	17 16	9
673 Barres et profilés en fer ou acier	1000 \$ AOU SEP	72538 71786	75119	18794 17371	18226 18860	29498 29492	28700	1438 1207	927 1561	20750 21737	25453 30591	2058 1979	1813
	1000 Tonnes AOU SEP	600 638	678	135 160	172 175	275 275	277	11 8	7 11	162 179	206 241	17 16	16
674 Larges plats et tôles	1000 \$ AOU SEP	77047 91126	78580	27509 31765	26557 24353	20291 25056	16777	7043 6011	7387 7866	19010 23743	24023 27111	3194 4551	3836
	1000 Tonnes AOU SEP	450 546	513	145 181	162 148	125 155	116	43 37	49 54	122 152	168 182	15 22	18
675 Feuillards	1000 \$ AOU SEP	13272 14203	13641	1650 1704	1972 2550	5134 5852	5418	578 603	608 826	5659 5448	5228 7244	251 396	415
	Tonnes AOU SEP	92136 100266	95159	11746 10976	15222 19864	44483 49032	46829	4053 3955	4061 5489	30255 32300	26172 39271	1599 4003	2873
676 Rails et autres éléments de voies ferrées	1000 \$ AOU SEP	4251 5793	4791	1377 1540	1310 1194	597 895	854	65 182	33 42	1520 2459	2396 1369	692 717	198
	Tonnes AOU SEP	36822 54500	39607	12197 14518	11640 11023	5145 9406	7067	429 2791	264 257	14197 22370	19532 12571	4854 5415	1104
68 Métaux non ferreux	1000 \$ AOU SEP	55631 61672	58513	7844 9665	9921 10563	24313 21461	23178	4444 5918	3882 5331	17131 22587	19520 21026	1899 2041	2012
682 Civre	1000 \$ AOU SEP	23670 26508	26038	1476 2234	1494 1522	12481 11219	13606	552 843	564 831	8191 11206	9528 9487	970 1006	846
	Tonnes AOU SEP	31289 34438	35804	2009 3101	1930 1907	17913 15736	20604	789 1170	762 1112	9528 13410	11530 11447	1050 1021	978
684 Aluminium	1000 \$ AOU SEP	11387 13110	15357	4545 5304	7116 7517	2850 2823	3056	636 829	1010 1180	3006 3876	3696 3810	350 278	479
	Tonnes AOU SEP	16182 18976	24030	8107 9688	14371 14315	4044 4000	4447	528 792	988 1088	2895 4077	3702 3901	608 419	522
69 Articles manufacturés en métal	1000 \$ AOU SEP	65692 76733	73076	10731 14602	10944 13983	6651 7693	8427	5372 6050	5240 7320	34301 39915	40256 44154	8637 8473	8209
695 Outils interchangeables	1000 \$ AOU SEP	4935 5229	5558	1916 1713	754 1015	318 248	407	304 284	701 367	2044 2632	3644 3631	353 352	452
71 Machines non électriques	1000 \$ AOU SEP	264914 297690	357833	35669 39916	42782 44921	12597 14044	15871	15004 18104	17344 20546	166355 181093	238630 242906	35289 44533	43206
711 Chaudières et moteurs non électriques	1000 \$ AOU SEP	33916 38363	35028	5845 6547	6678 6623	2681 2495	3594	3092 2331	2827 3222	17881 17187	18816 23335	4417 9803	3113

N.B. A partir de janvier 1961, les données par divisions (2 chiffres) et groupes (3 chiffres) sont calculées directement selon les définitions CST et peuvent présenter des divergences de contenu par rapport aux données antérieures, calculées indirectement à partir de données classées selon l'ancienne CTCI (Pour plus de détails, voir dans les « Tableaux Analytiques » la correspondance entre Groupes CST et Groupes CTCI). a) A partir de mars 1961, nouveau taux de change pour les Pays-Bas et l'Allemagne (RF): voir en fin de volume.

Import

Waren - Products	Monat Mots	EWG - CEE		France		Belg. - Lux.		Nederland a)		Deutschland (BR) a)		Italia	
		1960	1961	1960	1961	1960	1961	1960	1961	1960	1961	1960	1961
712.2 1000 \$ Maschinen, Apparate und Geräte zum Ernten und Dreschen	AOU	3810	4142	984	1316	1027	728	518	703	916	1128	365	267
	SEP	3375		1621	1144	371		522	523	607	540	254	
712.5 1000 \$ Schlepper, ausg. Sattelzugmaschinen	AOU	5160	8241	3240	4228	718	1013	734	1590	370	1366	98	44
	SEP	6615		3039	5164	1193		1046	2197	1272	1721	65	
715.1 1000 \$ Werkzeugmaschinen zum Bearb. von Metallen und Hartmetallen	AOU	18513	25202	4536	6233	949	1095	1485	2012	8115	7406	3428	8456
	SEP	14803		4638	5419	719		1431	1962	4656	7554	3359	
717.1.1 / 717.1.2 / 717.1.3 1000 \$ Maschinen u. App. z. Spinnen, Zwirnen, Weben usw.	AOU	13557	14326	2493	3112	1570	1938	1612	1862	4510	4460	3372	2954
	SEP	12684		2537	3804	1675		1590	2217	4399	3692	2483	
718.5.1 1000 \$ Maschinen z. Sortieren, Zerkleinern usw. von fest. mineralischen Stoffen	AOU	2328	2626	471	531	419	397	683	758	324	490	431	450
	SEP	2292		390	523	523		448	662	349	462	582	
719.2.1 1000 \$ Flüssigkeitspumpen	AOU	3695	5226	769	1005	423	783	830	1348	980	1103	693	987
	SEP	3861		916	1137	517		784	1030	920	1493	724	
719.3.1 1000 \$ Maschinen und Apparate zum Heben oder Fördern	AOU	5766	9204	1874	2629	905	1546	1292	2425	1030	1456	665	1148
	SEP	6301		1777	2657	1149		1466	1796	1272	1615	637	
719.7 1000 \$ Wälzlager	AOU	4083	4794	1108	1247	558	689	600	678	1225	1468	592	712
	SEP	4868		1691	1457	576		798	922	1229	1328	574	
719.9.2 1000 \$ Armaturen und ähnliche Apparate	AOU	5399	7086	1130	1443	797	1019	1323	1759	1379	1601	770	1264
	SEP	5668		1112	1394	830		1441	2008	1401	1538	884	
72 1000 \$ Elektrische Maschinen und Apparate	AOU	63481	89885	9512	14277	10408	14779	18806	29484	14595	17459	10160	13886
	SEP	74662		11076	14131	12211		24228	34837	14121	21946	13026	
722 1000 \$ Elektrische Maschinen und Schaltgeräte	AOU	15774	24206	2348	3588	3044	4803	5006	7325	2912	4671	2464	3819
	SEP	17774		3079	3473	3257		5675	7007	3130	4728	2633	
723.1 1000 \$ Isolierte Drähte, Kabel, Bänder usw. für die Elektrotechnik	AOU	2541	3640	285	299	603	771	1024	1163	524	1138	105	269
	SEP	2821		318	424	625		1124	1436	601	873	153	
724 1000 \$ Apparate für Telegraphie, Telephonie, Fernsehen, Radar usw.	AOU	15438	16842	1390	1583	2119	2608	5591	8146	4185	2521	2153	1984
	SEP	16995		969	1843	2648		7506	10247	2258	6335	3614	
725.01 1000 \$ Elektrische Haushaltskühlschränke	AOU	1875	2243	84	450	623	616	623	773	371	307	174	97
	SEP	1382		86	155	527		270	320	358	435	141	
725.02 1000 \$ Haushaltswaschmaschinen	AOU	1106	1549	156	240	172	202	396	523	292	271	90	293
	SEP	2083		349	335	391		625	843	448	463	270	
73 1000 \$ Fahrzeuge	AOU	88015	88780	24523	10675	16920	23009	22536	34195	17184	11610	6852	9291
	SEP	99787		33411	14121	25144		24901	20730	10736	19099	5595	
731 1000 \$ Schienenfahrzeuge	AOU	1586	2686	244	104	290	604	326	1326	348	461	378	191
	SEP	1613		178	246	314		544	1242	204	573	373	
732.1 1000 \$ Personenkraftwagen	AOU	14293	19292	1507	4789	2704	1870	4130	6362	4403	4179	1549	2092
	SEP	16340		1917	7413	2845		5627	7707	4722	7117	1229	
732.2 / 732.3 1000 \$ Omnibusse und Lastkraftwagen	AOU	2686	5819	481	718	502	866	834	2841	566	809	303	585
	SEP	3642		451	1049	786		1337	2249	844	684	224	
734 1000 \$ Luftfahrzeuge	AOU	32893	13562	18050	1884	1391	5375	7612	2839	4374	2111	1466	1353
	SEP	41413		28326	2263	2628		6980	2269	2324	5109	1155	
735 1000 \$ Wasserfahrzeuge	AOU	8991	17084	2498	679	414	502	975	14497	4360	450	744	956
	SEP	6366		610	784	1251		3998	626	266	829	241	
81 1000 \$ San. u. hyg. Artikel, Heizkessel usw. f. Zentralheizung, Beleuchtungskörper	AOU	3875	4304	582	734	854	857	721	846	1291	1314	427	553
	SEP	4798		658	820	1028		882	903	1587	1568	643	
82 1000 \$ Möbel	AOU	4013	5644	674	1114	1365	1428	770	1390	954	1428	250	284
	SEP	5126		861	1290	1663		964	1449	1232	1655	406	
83 1000 \$ Reiseartikel, Täschnerwaren und dergl.	AOU	935	1228	134	156	291	342	306	317	152	333	52	80
	SEP	974		115	146	270		341	379	193	319	55	
84 1000 \$ Bekleidung	AOU	21447	32077	1053	1968	3573	4809	6849	9860	9162	14436	810	1004
	SEP	29419		1639	2790	4818		8978	11514	12588	18959	1396	
841.1 1000 \$ Oberbekleidung für Männer und Knaben	AOU	7821	12372	231	491	1889	2565	1799	2926	3756	6183	146	207
	SEP	10972		418	756	2387		2767	3828	5118	7822	282	
841.4 1000 \$ Leibwäsche für Frauen, Mädchen und Kleinkinder	AOU	9441	13771	577	1012	1010	1523	3689	5099	3924	5801	241	336
	SEP	12949		859	1457	1638		4401	5636	5596	7969	455	
85 1000 \$ Schuhe	AOU	6493	9157	563	743	1472	1959	808	1482	3601	4916	49	57
	SEP	7305		772	887	1953		1025	1358	3468	4034	87	
86 1000 \$ Feinmechanische, optische und photochemische Erzeugnisse, Uhren	AOU	20176	26675	3615	5878	2864	3883	3364	4347	5713	7265	4620	5302
	SEP	21756		3650	6152	2922		3499	4715	6540	8152	5145	
864 1000 \$ Kleinuhren	AOU	2995	3799	270	531	325	493	206	351	1235	1654	959	770
	SEP	4641		428	837	585		392	647	2004	2436	1232	
89 1000 \$ Bearbeitete Waren, a.n.g.	AOU	46196	37334	4383	6051	7741	7962	7096	9201	23163	10136	3813	3984
	SEP	49487		5473	7589	8822		8458	11799	23044	11291	3690	

N.B. Ab Januar 1961 werden die Angaben nach Abschnitten (2 stellig) und nach Gruppen (3 stellig) unmittelbar gemäß der CST - Definitionen erstellt; bei Vergleichen mit früheren Ergebnissen, die anhand von nach der alten SITC geordneten Angaben erstellt worden waren, sind daher inhaltsmäßige Abweichungen möglich (weitere Einzelheiten bringt die Gegenüberstellung der CST und SITC - Gruppen im Anhang der « Analytische Übersichten »). a) Ab März 1961: neuer Umrechnungs-Kurs zum Dollar für die Niederlande und Deutschland (BR) - siehe am Ende dieses Heftes.

export

Waren - Produits	Monat Mois	EWG - CEE		France		Belg. - Lux.		Nederland a)		Deutschland (BR) a)		Italia	
		1960	1961	1960	1961	1960	1961	1960	1961	1960	1961	1960	1961
712.2 1000 \$ Machines, appareils, engins pour récolte et battage	AOU SEP	6326 4222	6860	381 491	718 472	1309 727	1588 1122	253 296	279 368	4372 2671	4225 3600	11 37	50
712.5 1000 \$ Tracteurs agricoles et autres, sauf pour semi-remorques	AOU SEP	5590 7223	6800	613 933	920 705	9 17	8 1	444 67	48 45	4522 6196	5709 5721	2 10	115
715.1 1000 \$ Machines-outils pour travail des métaux	AOU SEP	23173 23073	42428	2881 2850	2799 2947	705 932	859 1571	543 433	551 722	16611 16189	32844 24576	2433 2669	5375
717.1.1/717.1.2/717.1.3 1000 \$ Machines et accessoires pour filage, filature et tissage	AOU SEP	15595 19852	22771	1210 1942	1542 3426	1339 1821	1568 2772	262 399	253 446	9954 11083	14026 15371	2830 4607	5382
718.5.1 1000 \$ Machines à trier, concasser, etc., les minéraux solides	AOU SEP	5722 7601	6931	879 1468	779 923	92 341	155 307	191 254	187 306	3780 4763	5305 6282	780 775	505
719.2.1 1000 \$ Pompes, motopompes et turbopompes pour liquides	AOU SEP	6633 6667	8337	1601 1144	1465 1324	167 220	168 298	379 466	448 556	3737 4135	5358 5834	749 702	898
719.3.1 1000 \$ Machines et appareils de levage et de manutention	AOU SEP	13772 13873	18837	2328 2471	2821 3060	669 467	798 683	377 907	602 958	9224 9084	13273 11631	1174 944	1343
719.7 1000 \$ Roulements de tous genres	AOU SEP	4858 5616	5692	669 771	979 1171	9 11	25 27	333 214	299 188	3005 3178	3410 4263	842 1442	979
719.9.2 1000 \$ Articles de robinetterie et organes similaires	AOU SEP	6836 7440	9514	972 1323	1553 1366	138 245	280 348	516 673	633 767	3784 4050	5525 5554	1426 1149	1523
72 1000 \$ Machines et appareils électriques	AOU SEP	119932 137892	147402	17245 18071	23532 21227	6354 8754	8204	23367 28852	28312 33626	62400 74455	76775 91462	10566 7760	10579
722 1000 \$ Machines et appareillages électriques	AOU SEP	32679 30480	36463	5931 5769	6701 6710	1951 2327	2599	2332 2867	2762 2856	16800 16555	21754 26583	5665 2962	2647
723.1 1000 \$ Fils, tresses, câbles, bandes, etc., isolés	AOU SEP	7006 7314	8602	1993 1950	2747 1984	507 819	851 936	646 818	914 958	3141 2936	3580 3647	719 791	510
724 1000 \$ Appareils pour télégraphie, téléphonie, télévision, radar	AOU SEP	31752 41315	38753	3293 2745	4782 3774	2587 3861	2831	6828 8873	9287 10971	17880 24618	18922 23601	1164 1218	2931
725.0.1 1000 \$ Réfrigérateurs électro-domestiques	AOU SEP	4800 3669	3705	1037 666	637 408	79 41	54 55	22 8	27 15	2202 1058	1449 1328	1460 1896	1538
725.0.2 1000 \$ Machines à laver à usages domestiques	AOU SEP	1934 2559	2546	265 436	254 490	23 24	24 88	243 330	239 400	1291 1592	1833 2685	112 177	196
73 1000 \$ Matériel de transport	AOU SEP	221780 255823	284562	32851 61872	53460 67476	7248 8613	10555	13210 13292	20543 18042	145797 136791	153944 146897	22674 35255	46060
731 1000 \$ Véhicules pour voies ferrées	AOU SEP	9363 9491	10041	1370 1851	708 1337	715 793	1058	102 130	338 604	6551 5479	6881 6705	625 1238	1056
732.1 1000 \$ Automobiles pour transport de personnes, sauf autobus	AOU SEP	74729 114693	112316	14680 33592	16355 32103	4022 5227	6442	973 1385	767 786	48991 62429	80679 76169	6063 12060	8073
732.2/732.3 1000 \$ Autobus, camions et camionnettes	AOU SEP	26382 29330	23616	3711 6018	3073 5403	601 751	1332 1438	510 580	647 908	20291 19890	16900 18055	1269 2091	1664
734 1000 \$ Aéronefs	AOU SEP	10961 14213	19310	4348 8358	14546 11387	415 73	143	737 595	2152 3067	259 89	540 374	5202 5098	1929
735 1000 \$ Navires et bateaux	AOU SEP	63045 40952	74204	2677 3456	11777 8435	352 514	271	9364 8545	14846 10427	48487 24078	22402 15949	1965 4359	24908
81 1000 \$ Articles sanitaires, de chauffage et d'éclairage	AOU SEP	6082 7777	6977	1058 1627	1147 1761	344 427	337	767 1028	760 998	3506 4206	4151 4318	407 489	582
82 1000 \$ Meubles	AOU SEP	6995 8160	7903	2063 2052	1692 2014	246 313	698	1086 1473	1285 1609	2581 3233	2988 3630	1019 1089	1240
83 1000 \$ Articles de voyage, sacs à main et articles similaires	AOU SEP	4284 4486	4084	1277 1278	1107 767	78 69	94	199 193	194 256	1770 2185	1804 2252	960 761	885
84 1000 \$ Vêtements	AOU SEP	47546 57866	55778	13215 17304	12041 15360	5432 5588	6601	3715 5447	4730 6579	10055 12298	10939 13203	15129 17229	21467
841.1 1000 \$ Vêtements en textile, sauf bonneterie	AOU SEP	14851 18532	17641	4923 6037	4403 5110	1520 1628	1939	2678 4007	3530 4833	3576 4684	4287 5534	2154 2178	3482
841.4 1000 \$ Articles d'habillement et accessoires en bonneterie	AOU SEP	20783 25429	26085	4406 6781	4099 5951	2776 2567	3287	677 998	831 1202	3618 4439	4000 4481	9306 10644	13868
85 1000 \$ Chaussures	AOU SEP	16293 17035	18054	3098 4578	3275 4314	755 714	897	1060 1327	946 1396	1586 2061	1913 2276	9794 8355	11023
86 1000 \$ Appareils scientifiques, photocopie, graphie, horlogerie	AOU SEP	40151 44003	47045	5811 6464	6245 7454	5363 4442	6141	1446 1724	1943 2399	24811 28943	28811 33765	2720 2430	3905
864 1000 \$ Horlogerie	AOU SEP	4991 8032	5420	703 1400	567 1313	7 27	14	40 64	35 89	4044 6241	4535 6681	197 300	269
89 1000 \$ Articles manufacturés nda	AOU SEP	72839 87116	69082	13993 17259	14476 17364	5588 9850	3859	6282 7409	7372 10324	36770 41886	31308 35566	10206 10712	12067

N.B. A partir de janvier 1961, les données par divisions (2 chiffres) et groupes (3 chiffres) sont calculées directement selon les définitions CST et peuvent présenter des divergences de contenu par rapport aux données antérieures, calculées indirectement à partir de données classées selon l'ancienne CTCI (Pour plus de détails, voir dans les « Tableaux Analytiques » la correspondance entre Groupes CST et Groupes CTCI). a) A partir de mars 1961, nouveau taux de change pour les Pays-Bas et l'Allemagne (RF); voir en fin de volume.

Entwicklung des Handels der wichtigsten
ÜBERSEEGBIETE DER EWG

TAB. 9

Mio \$

Zeitraum	Algérie et Algérien u. DOM		Algérie Algérien		Départements d'Outre mer Überseeische Departements der EWG								PTOM Ensemble Zusammen	
	Monde	CEE	Welt	EWG	Guadeloupe		Martinique		Guyane Guyana		Réunion		Monde	CEE
					Monde	CEE	Welt	EWG	Monde	CEE	Welt	EWG		
Import														
1958	1 285,9	1 097,1	1 140,1	985,0	47,8	38,3	41,5	32,0	8,2	6,1	48,3	31,7	1 049,7	697,0
1959	1 278,1	1 050,3	1 142,3	944,5	42,0	34,6	42,8	35,2	6,7	5,1	44,3	30,9	932,9	608,8
1960	1 419,2	1 221,5	1 265,0	1 099,2	48,3	40,1	46,4	37,4	7,5	6,0	52,0	38,8	[849,4]	[578,1]
1959 I	295,5	259,4	265,7	236,1	9,4	7,6	10,2	8,4	1,8	1,4	8,4	5,9	216,0	145,7
II	316,8	272,6	282,6	245,8	10,7	8,8	10,7	8,7	1,7	1,3	11,1	8,0	231,0	151,1
III	303,4	253,0	267,7	226,6	10,0	8,2	10,6	8,9	1,7	1,3	13,4	8,0	234,1	148,1
IV	362,4	314,1	326,3	284,8	11,9	9,9	11,3	9,3	1,5	1,1	11,4	9,0	251,9	163,2
1960 I	390,7	339,0	353,2	309,0	12,2	10,3	11,1	9,1	1,6	1,3	12,6	9,3	[245,7]	[173,4]
II	350,3	296,7	311,6	266,0	12,2	10,2	11,7	9,7	2,1	1,6	12,7	9,2	[240,4]	[157,4]
III	306,3	261,8	268,4	231,1	11,0	9,2	11,8	9,2	1,7	1,4	13,4	10,9	[200,4]	[136,3]
IV	371,9	324,0	331,9	293,1	12,8	10,4	11,8	9,4	2,1	1,7	13,3	9,4	[185,4]	[129,9]
1961 I	306,3	261,1	267,9	230,2	13,4	11,1	11,4	9,3	1,5	1,2	12,1	9,3	.	.
II	296,3	247,8	253,0	214,1	12,6	10,2	13,2	10,5	1,9	1,4	15,6	11,6	.	.
1960 A	118,1	100,0	106,9	90,9	3,4	2,7	3,2	2,7	0,8	0,6	3,8	3,1	.	.
M	118,5	100,8	103,0	88,8	5,0	4,3	4,8	4,0	0,7	0,5	5,0	3,2	.	.
J	113,9	96,1	101,8	86,4	3,9	3,2	3,7	3,0	0,6	0,5	3,9	3,0	.	.
J	106,9	91,3	94,9	81,4	3,6	3,1	3,8	3,0	0,6	0,5	4,0	3,3	.	.
A	90,5	76,6	76,9	65,9	4,2	3,5	4,1	3,1	0,6	0,5	4,7	3,6	.	.
S	109,1	94,1	96,6	84,0	3,2	2,6	4,0	3,1	0,5	0,4	4,8	4,0	.	.
O	126,2	110,5	114,7	101,7	3,9	3,1	3,5	2,9	0,5	0,3	3,6	2,5	.	.
N	124,4	108,2	111,5	98,5	3,9	3,2	3,7	2,8	0,7	0,6	4,6	3,1	.	.
D	121,3	105,3	105,7	92,9	5,0	4,1	4,6	3,7	0,9	0,8	5,1	3,8	.	.
1961 J	92,5	79,0	81,0	69,8	4,0	3,3	3,0	2,4	0,5	0,4	4,0	3,1	.	.
F	99,5	85,1	86,9	75,0	4,1	3,5	4,2	3,5	0,3	0,2	4,0	2,9	.	.
M	114,1	97,2	99,9	85,5	5,3	4,3	4,2	3,5	0,6	0,5	4,1	3,4	.	.
A	94,2	76,9	80,6	67,0	4,0	2,9	4,0	3,3	0,5	0,4	5,1	3,3	.	.
M	102,9	89,6	88,4	77,7	4,4	3,8	4,3	3,4	0,6	0,4	5,2	4,3	.	.
J	99,4	79,4	84,1	69,4	4,3	3,5	4,9	3,8	0,8	0,6	5,3	4,1	.	.
J					4,2	3,4	4,0	3,4	0,6	0,5	5,1	3,8	.	.
A														
Export														
1958	584,1	512,9	488,4	427,7	33,9	29,3	28,9	26,2	1,3	0,9	29,6	24,2	957,0	646,3
1959	464,0	399,6	365,3	328,0	34,8	29,3	31,3	28,7	0,9	0,5	28,9	25,8	979,1	579,8
1960	498,8	431,6	394,3	338,4	34,7	32,2	32,3	30,8	1,1	0,7	36,4	29,5	[869,7]	[569,1]
1959 I	111,1	95,6	90,3	76,8	8,6	8,3	6,7	6,0	0,2	0,1	5,1	3,8	239,9	158,1
II	118,0	98,0	91,0	76,8	13,2	9,9	11,7	10,6	0,2	0,1	1,9	1,5	239,7	146,7
III	101,7	87,5	79,1	67,3	7,5	6,5	7,4	6,7	0,2	0,1	7,4	7,0	261,2	153,3
IV	133,2	118,5	107,8	94,3	5,5	4,6	5,5	5,4	0,3	0,2	14,5	13,5	244,3	137,6
1960 I	115,1	100,5	89,0	76,2	9,5	9,2	5,6	5,4	0,2	0,2	11,0	9,8	[261,4]	[158,4]
II	129,6	112,0	103,1	87,9	14,7	12,8	9,7	9,5	0,3	0,2	1,7	1,5	[254,5]	[154,9]
III	112,6	98,2	88,8	76,7	7,1	6,7	9,6	9,1	0,3	0,2	6,9	5,5	[188,4]	[139,5]
IV	141,5	120,6	113,4	97,6	3,5	3,4	7,5	6,8	0,3	0,1	16,8	12,7	[184,2]	[129,2]
1961 I	119,6	104,6	91,6	78,7	9,7	9,2	6,5	6,4	0,2	0,1	11,6	10,2	.	.
II	125,6	106,6	94,8	81,8	16,3	12,2	11,1	10,8	0,2	0,1	3,2	1,7	.	.
1960 A	40,9	35,4	31,5	27,3	4,4	4,3	3,0	3,0	0,11	0,09	0,8	0,8	.	.
M	46,1	40,3	36,2	30,7	5,1	4,9	4,3	4,2	0,08	0,07	0,4	0,4	.	.
J	42,6	36,3	34,5	29,9	5,2	3,6	2,3	2,3	0,09	0,06	0,5	0,4	.	.
J	33,8	29,4	28,5	24,3	3,5	3,3	1,5	1,5	0,08	0,06	0,3	0,2	.	.
A	42,6	37,9	34,2	29,8	2,3	2,2	3,6	3,5	0,08	0,06	2,4	2,3	.	.
S	36,2	30,9	26,1	22,4	1,3	1,2	4,5	4,2	0,11	0,07	4,2	2,9	.	.
O	36,8	31,2	29,0	24,8	1,5	1,5	2,4	2,1	0,11	0,07	3,8	2,8	.	.
N	43,3	35,1	33,3	28,4	1,0	0,9	2,5	2,3	0,07	0,04	6,5	3,5	.	.
D	61,4	54,2	51,1	44,3	1,0	1,0	2,5	2,4	0,15	0,07	6,6	6,4	.	.
1961 J	34,7	29,7	27,4	23,2	1,4	1,4	1,1	1,1	0,06	0,04	4,7	4,0	.	.
F	42,2	37,1	31,9	27,6	3,2	3,1	2,3	2,2	0,09	0,04	4,7	4,2	.	.
M	42,8	37,8	32,3	27,9	5,1	4,7	3,1	3,1	0,08	0,05	2,2	2,0	.	.
A	40,9	34,8	30,8	26,3	4,9	4,5	3,3	3,1	0,08	0,05	1,8	0,8	.	.
M	41,8	36,1	30,8	26,7	5,6	4,5	4,5	4,3	0,07	0,04	0,8	0,6	.	.
J	43,1	35,7	33,3	28,8	5,8	3,2	3,4	3,4	0,07	0,03	0,5	0,3	.	.
J					3,6	1,2	4,0	2,8	0,04	0,02	1,2	0,8	.	.
A														

(1) Eingeschlossen in Senegal bis Dezember 1960.

(2) Einschließlich Mali und Mauretanien bis Dezember 1960.

(3) Die Ergebnisse beziehen sich nur auf die seitens der mauretanischen Zollposten vorgenommenen Kontrollen.

* Durchschnitt mehrerer aufeinanderfolgender Monate.

TAB. 9

Évolution du Commerce des principaux
ASSOCIÉS D'OUTRE-MER DE LA CEE

Mio \$

Zeitraum	Pays et territoires associés / Assoziierte Länder und Hoheitsgebiete															
	Anc. Ehem.	AOF	(1) Mauritanie Mauretaniens		(1) Mali		(2) Sénégal		Niger		Haute Volta Obervolta		Côte d'Ivoire Elfenbeinküste		Dahomey	
	Monde	CEE	Welt	EWG	Monde	CEE	Welt	EWG	Monde	CEE	Welt	EWG	Monde	CEE	Welt	EWG
import																
1958	356,8	266,8					208,4	160,2	10,5	6,3	8,6	6,1	108,7	80,0	20,6	14,2
1959	324,5	238,3					178,4	131,9	7,2	5,2	8,4	6,6	114,5	83,5	16,0	11,3
1960	[333,1]	[258,5]					172,1	132,8	13,9	7,5	8,2	6,0	120,0	95,0	26,9	19,9
1959 I	78,7	60,4					44,7	35,4	1,9	1,1	2,1	1,6	27,5	20,7	2,5	1,6
1959 II	82,0	58,2					44,7	32,3	2,0	1,4	1,8	1,3	29,0	20,0	4,5*	3,2*
1959 III	74,6	53,4					39,5	28,8	1,2	1,0	1,7	1,4	27,7	19,0	4,5*	3,2*
1959 IV	89,2	66,8					49,5	35,9	2,1	1,7	2,8	2,3	30,3	23,7	4,5*	3,2*
1960 I	[96,0]	[75,6]					53,5	43,3	.	.	1,9	1,4	33,3	25,7	5,8*	.
1960 II	[77,8]	[58,6]					40,8	30,1	.	.	1,6	1,1	28,1	22,2	5,8*	.
1960 III	[74,6]	[55,5]					37,1	26,9	.	.	2,2	1,6	25,2	18,8	8,6	.
1960 IV	[84,7]	[68,8]					40,7	32,5	.	.	2,5	1,9	33,3	28,2	6,7	.
1961 I	[108,9]	[81,9]	6,1	4,7	5,7	3,7	43,7	32,9	.	.	4,9	3,7	39,8	31,0	6,0	4,3
1961 II	[99,5]	[78,1]	7,5	6,5	5,8	4,7	37,5	27,2	.	.	4,8	4,0	35,4	29,3	6,0	4,4
1960 A					.	.	14,2	10,8			0,2	0,1	9,0	7,0	.	.
1960 M					.	.	13,9	9,4			0,7	0,6	8,9	6,6	.	.
1960 J					.	.	12,7	9,9			0,7	0,4	10,2	8,7	.	.
1960 J					.	.	12,1	8,1			0,7	0,5	8,1	5,7	.	.
1960 A					0,6	.	13,5	9,2			0,6	0,5	8,6	7,0	.	.
1960 S					0,3	.	11,5	9,6			0,9	0,6	8,5	6,1	.	.
1960 O					.	.	13,4	10,6			0,5	0,4	8,7	7,9	1,8	.
1960 N					.	.	12,2	9,5			1,0	0,7	10,2	6,9	2,4	1,5
1960 D					.	.	15,1	12,4			0,9	0,7	14,4	13,5	2,5	1,5
1961 J	[37,2]	[28,8]	2,3	1,5	1,1	0,9	16,9	13,5			1,4	1,0	12,8	9,9	2,0	1,6
1961 F	[35,1]	[25,9]	1,5	1,3	2,5	1,7	14,0	9,8			1,7	1,3	12,5	9,8	2,2	1,4
1961 M	[36,0]	[27,2]	2,3	1,8	2,1	1,1	12,8	9,6			1,8	1,4	14,5	11,3	1,9	1,4
1961 A	[36,0]	[28,1]	2,0	1,7	1,2	1,0	14,4	11,8			1,6	1,2	12,6	10,6	1,9	1,5
1961 M	[32,5]	[24,6]	2,8	2,4	1,4	1,3	11,9	7,9			2,0	1,5	11,7	9,4	2,2	1,7
1961 J	[32,1]	[24,6]	2,8	2,4	3,3	2,5	11,2	7,5			1,3	1,2	11,1	9,2	1,9	1,3
1961 J			3,6	2,9									11,5	8,7	1,6	1,4
1961 A													13,1	10,5		
export																
1958	310,6	236,5					137,0	122,3	18,2	13,3	5,4	1,1	150,0	100,0	16,1	13,9
1959	268,9	199,3					115,8	99,7	11,6	9,9	4,5	0,9	137,0	85,5	9,8	8,3
1960	[294,8]	[217,9]					112,9	94,5	12,6	8,9	4,3	0,2	151,2	102,3	16,5	14,0
1959 I	91,6	64,1					32,4	28,3	5,2	4,5	0,9	0,1	44,4	27,7	2,1	1,7
1959 II	67,2	52,4					38,5	33,4	3,7	3,1	2,2	0,6	29,9	21,7	2,6*	2,2*
1959 III	53,2	44,7					31,2	28,1	1,3	1,1	0,5	0,2	20,3	15,4	2,6*	2,2*
1959 IV	61,0	33,8					13,7	9,7	1,4	1,2	0,9	—	42,4	20,7	2,6*	2,2*
1960 I	[84,0]	[60,4]					33,9	29,1			2,1	0,14	40,7	25,5	5,3*	.
1960 II	[68,5]	[53,7]					31,4	27,2			0,7	0,01	29,1	20,8	5,3*	.
1960 III	[65,1]	[50,9]					31,4	26,7			0,7	0,05	27,2	19,4	3,8	.
1960 IV	[77,2]	[52,9]					16,3	11,6			0,8	0,04	54,2	36,6	3,9	.
1961 I	[104,0]	[76,3]	0,4	0	2,2	0,5	33,8	29,0	.	.	0,65	0,06	58,7	40,0	5,0	4,3
1961 II	[94,0]	[69,1]	0,5	0	4,1	1,0	41,6	34,1	.	.	0,15	0,05	41,0	29,1	3,6	2,8
1960 A					.	.	11,0	9,8			0,3	0,01	13,6	9,4	.	.
1960 M					.	.	11,3	9,3			0,2	—	9,0	7,4	.	.
1960 J					.	.	9,1	8,1			0,2	—	6,5	4,1	.	.
1960 J					.	.	12,1	10,4			0,3	0,01	7,6	5,7	.	.
1960 A					0,5	.	7,5	6,5			0,2	0,02	9,6	6,6	.	.
1960 S					0,4	.	11,7	9,7			0,3	0,02	9,9	7,2	.	.
1960 O					.	.	6,0	4,2			0,4	0,02	14,6	10,3	2,5	.
1960 N					.	.	6,2	4,9			0,3	0,01	17,8	12,2	1,0	0,7
1960 D					.	.	4,1	2,5			0,1	0,01	21,8	14,1	0,4	0,3
1961 J	[33,8]	[24,3]	0,07	0,01	0,3	0,1	10,7	8,9			0,54	0,02	21,1	13,6	1,1	0,9
1961 F	[33,5]	[23,8]	0,16	0,02	1,4	0,3	12,3	9,9			0,08	0,04	14,4	9,7	2,1	1,8
1961 M	[44,3]	[30,8]	0,18	0,01	0,5	0,1	10,8	10,2			0,02	—	23,2	16,6	1,8	1,5
1961 A	[38,3]	[26,2]	0,28	0,02	1,3	0,1	16,4	12,4			0,05	0	13,6	10,6	0,6	0,4
1961 M	[32,7]	[24,0]	0,01	0,01	1,9	0,7	11,8	10,4			0,08	0,05	16,3	10,7	1,6	1,3
1961 J	[28,2]	[21,5]	0,18	0,01	1,0	0,3	13,4	11,3			0,01	—	11,2	7,8	1,4	1,0
1961 J			0,16	0,03									8,2	5,9	1,4	1,0
1961 A													10,6	7,1		

(1) Inclus dans le Sénégal jusqu'en Décembre 1960.
(2) Y compris Mali et Mauritanie jusqu'en Décembre 1960(3) Chiffres ne se rapportant qu'aux contrôles effectués par les postes de douane mauritaniens.
* Moyenne de plusieurs mois successifs.

9

Entwicklung des Handels der wichtigsten
ÜBERSEEGBIETE DER EWG

TAB. 9

Mio \$

Zeitraum	Pays et territoires associés / Assoziierte Länder und Hoheitsgebiete													
	Anc. AEF (1) ehem. Franz. Aequatorialafrika		Tchad Tschad		Rép. Centre Africaine Zentralafrik. Republik		Gabon Gabun		Congo (Brazza) Kongo (Brazza)		Togo		Cameroun Kamerun	
	Welt	EWG	Monde	CEE	Welt	EWG	Monde	CEE	Welt	EWG	Monde	CEE	Welt	EWG
Import														
1958	140,3	96,7	28,5	19,8	19,3	12,5	34,7	24,8	57,8	39,6	18,0	10,0	102,2	72,4
1959	126,2	87,2	24,9	17,3	17,4	12,9	27,6	19,7	56,2	37,3	15,2	8,5	81,6	57,3
1960	147,2	105,0	25,3	16,3	20,1	14,5	31,7	21,8	70,1	52,4	26,1	16,9	84,5	56,6
1959 I	32,0	22,1	7,7	4,9	5,0	3,3	6,2	4,5	13,1	9,4	3,6	2,1	20,5	14,2
II	31,0	21,5	6,7	4,0	3,9	2,9	7,8	5,6	12,6	9,0	4,5	2,5	21,5	14,2
III	32,3	21,6	4,7	3,3	4,2	3,1	6,8	7,6	16,6	7,6	4,1	2,2	16,9	11,6
IV	31,5	22,0	5,8	5,1	4,3	3,6	6,8	2,0	14,6	11,3	3,1	1,8	22,7	17,4
1960 I	35,0	26,1	6,1	3,7	5,1	3,8	8,0	5,8	15,8	12,8	5,8	3,4	19,5	12,1
II	39,5	26,8	6,9	4,6	5,0	3,5	8,6	6,0	19,0	12,7	6,5	3,7	19,1	13,1
III	38,1	26,9	5,8	3,7	5,1	3,5	7,7	5,1	19,5	14,6	6,6	4,4	21,4	14,5
IV	34,5	25,2	6,5	4,3	4,9	3,7	7,4	4,9	15,7	12,3	7,2	5,4	24,5	16,9
1961 I	39,9	29,0	7,7	4,9	5,7	4,2	7,9	5,7	18,6	14,2	6,7	4,4	22,4	16,1
II	42,3	31,1	7,0	4,3	5,6	4,2	8,8	6,3	20,9	16,4	.	.	25,4	16,3
1960 A	9,3	7,0	3,0	2,0	1,6	1,2	2,8	2,0	1,9	1,8	1,8	1,0	4,7	3,3
M	18,1	11,1	4,0	2,6	2,3	1,5	2,9	2,1	8,9	4,9	2,7	1,8	7,4	5,0
J	12,1	8,7	—	—	1,1	0,8	2,9	1,9	8,1	6,0	2,0	0,9	7,0	4,8
J	14,9	10,3	2,9	1,7	1,9	1,3	2,6	1,7	7,5	5,6	2,3	1,5	6,8	4,8
A	10,9	7,4	1,1	0,8	1,6	1,0	2,4	1,6	5,8	4,0	2,1	1,3	7,6	5,3
S	12,4	9,2	1,8	1,2	1,6	1,2	2,7	1,8	6,3	5,0	2,2	1,6	7,0	4,4
O	12,1	8,9	2,0	1,5	1,5	1,1	2,7	1,8	5,9	4,5	2,9	1,6	6,2	3,7
N	9,4	6,9	1,5	1,0	1,3	1,0	2,0	1,3	4,6	3,6	2,2	1,6	7,7	5,8
D	13,0	9,4	3,0	1,8	2,1	1,6	2,7	1,8	5,2	4,2	3,0	2,2	10,6	7,4
1961 J	11,8	8,6	2,0	1,3	1,7	1,2	2,5	1,9	5,5	4,2	3,2	2,4	6,3	4,7
F	14,4	10,5	1,9	1,2	2,5	2,0	2,8	2,1	7,1	5,2	1,7	1,0	6,7	5,2
M	13,7	9,9	3,8	2,4	1,4	1,0	2,6	1,8	5,9	4,8	1,8	1,0	9,4	6,2
A	13,3	9,6*	2,1	1,4*	2,0	1,4*	2,5	1,8*	6,7	4,9*	1,5	0,7	9,9	6,7
M	12,2	9,6*	2,3	1,4*	1,7	1,4*	2,6	1,8*	5,6	4,9*	.	.	7,2	4,3
J	16,8	12,0	2,6	1,6	1,9	1,4	3,7	2,6	8,6	6,5	.	.	8,4	5,4
J	13,5	9,3	1,9	1,1	2,0	1,4	3,2	2,3	6,4	4,6	.	.	7,4	5,2
A	13,5	10,2	2,0	1,3	1,3	0,9	3,1	2,4	7,1	5,6	.	.	6,0	3,6
export														
1958	94,7	76,0	24,6	21,4	16,2	13,8	39,9	31,0	14,0	9,8	15,0	11,7	106,1	82,7
1959	90,6	70,8	16,7	13,8	15,4	12,9	45,0	34,2	14,3	11,0	17,6	14,7	108,4	81,3
1960	93,0	71,1	13,3	9,5	13,9	10,7	47,9	36,8	17,9	14,1	14,5	14,5	97,0	81,8
1959 I	17,9	13,8	4,1	3,2	2,1	1,6	9,0	7,3	2,7	1,7	5,8	4,6	36,2	25,9
II	25,6	20,4	7,1	6,2	4,6	3,7	10,4	8,5	3,5	2,0	4,9	4,5	23,9	18,8
III	26,6	20,2	3,2	2,4	5,0	4,2	13,9	9,5	4,5	4,1	3,4	3,0	15,3	12,1
IV	20,5	16,5	2,3	2,0	3,7	3,4	11,7	8,9	3,6	3,2	3,5	2,5	33,0	24,4
1960 I	20,6	15,2	3,4	2,5	2,8	2,0	11,2	8,1	3,2	2,6	4,6	3,9	30,6	25,4
II	25,4	20,3	5,7	4,6	4,0	3,2	11,2	8,9	4,5	3,6	4,6	3,9	25,6	19,4
III	23,3	17,8	2,0	1,3	3,4	2,3	13,3	10,3	4,6	3,9	2,0	1,4	16,8	11,6
IV	23,7	17,8	2,2	1,1	3,7	3,2	12,2	9,5	5,6	4,0	3,3	2,3	24,1	21,4
1961 I	24,1	[19,2]	5,2	4,1	2,8	2,3	11,7	9,3	4,4	3,7*	5,3	3,6	32,8	27,2
II	32,7	[22,4]	7,5	6,6	3,5	2,7	16,0	12,4	5,7	3,7*	.	.	25,1	20,6
1960 A	8,7	6,9*	2,3	1,8	1,5	1,2	3,7*	.	1,2	.	2,0	1,9	8,9	7,4
M	8,5	6,9*	1,9	1,5	1,1	0,9	3,7*	.	1,8	.	1,4	1,1	7,1	5,9
J	8,2	6,5	1,5	1,2	1,4	1,1	3,8	.	1,5	.	1,2	0,9	9,6	6,1
J	8,8	6,8	0,9	0,6	1,6	1,1	4,2	.	2,1	.	0,9	0,6	6,2	3,2
A	7,4	5,8	0,7	0,5	0,9	0,6	4,5	.	1,3	.	0,6	0,5	4,1	3,1
S	7,0	5,2	0,4	0,3	0,9	0,6	4,6	.	1,1	.	0,5	0,3	6,5	5,2
O	8,7	6,5	0,7	0,4	1,6	1,4	3,9	.	2,5	.	0,5	0,3	5,3	4,9
N	7,6	6,2	0,5	0,3	1,3	1,2	4,5	.	1,3	.	1,0	0,8	5,0	4,4
D	7,3	5,0	1,0	0,5	0,8	0,6	3,8	.	1,7	.	1,9	1,2	13,8	12,1
1961 J	1,6	1,3	8,4	7,3
F	2,2	1,2	10,9	9,1
M	1,5	1,1	13,5	10,8
A	1,1	0,9	10,4	8,6
M	6,1	5,0
J	8,6	7,0
J	9,9	7,7	2,1	1,7	2,0	1,7	4,5	3,4	1,2	0,9	.	.	5,6	4,5
A	12,1	9,9	6,3	5,6

(1) Tschad, Zentralafrikanische Republik, Gabun, Kongo (Brazza).

(2) Vom 3. Vierteljahr 1960 an betreffen die Angaben nur die Republik Kongo (ohne Katanga und Süd-Kasai).

* Durchschnitt mehrerer aufeinanderfolgender Monate.

TAB. 9

Évolution du Commerce des principaux
ASSOCIÉS D'OUTRE-MER DE LA CEE

Mio \$

Zeitraum Période	Pays et territoires associés / Assoziierte Länder und Hoheitsgebiete													
	Congo (Léo) (2) Kongo (Leo)		Côte Fr. des Somalis Fr. Somaliküste		Madagascar Madagaskar		Comores Comoren		Saint-Pierre et Miquelon		Nlle Calédonie Neu Kaledonien		Polynésie Polynisien	
	Monde	CEE	Welt	EWG	Monde	CEE	Welt	EWG	Monde	CEE	Welt	EWG	Monde	CEE
Import														
1958	351,4	198,0	9,4	3,6	126,5	96,0	3,4	1,6	3,2	0,8	45,0	27,0	13,2	6,5
1959	300,7	163,3	13,2	3,6	119,5	93,1	3,2	1,4	4,1	1,2	28,1	14,8	12,8	5,9
1960	178,9	88,4	13,4	4,7	112,0	86,4	3,8	1,7	4,4	1,5	38,3	22,1	18,3	9,8
1959 I	67,6	37,5	1,8	0,9	25,9	19,8	0,8*	0,4*	0,9	0,3	4,6	2,5	3,7	1,8
II	73,1	39,5	2,0	0,8	31,8	25,1	0,8*	0,4*	0,9	0,3	7,3	4,1	2,1	1,2
III	81,4	42,6	1,8	0,9	31,2	23,2	0,8*	0,4*	1,1	0,2	8,0	4,6	2,9	1,2
IV	78,6	42,3	7,6	1,0	30,6	25,0	0,9	0,4	1,2	0,4	8,2	3,6	4,1	1,7
1960 I	73,4	40,2	2,3	1,1	30,6	22,5	0,9*	0,4*	1,0	0,3	9,1	5,3	3,5	1,9
II	74,3	38,9	2,2	1,3	29,6	23,3	0,9*	0,4*	1,0	0,3	10,2	5,7	4,3	2,1
III	14,8	4,7	2,1	1,1	26,2	20,2	0,9	0,4*	1,0	0,2	9,7	5,6	5,0	2,8
IV	16,5	4,7	6,8	1,2	25,6	20,3	1,1	0,5	1,4	0,7	9,3	5,5	5,5	3,0
1961 I	.	.	2,8	1,4	23,9	19,2	.	.	0,9	0,3	14,3	10,4	5,4	3,3
II	.	.	3,0	1,5	28,3	23,3	11,0	7,6	5,9	2,9
1960 A	27,5	16,0			9,4	7,4					3,6	1,9	1,1	0,7
M	24,4	12,2			10,9	8,5					3,3*	1,9*	1,4	0,6
J	22,4	10,7			9,4	7,4					3,3*	1,9*	1,8	0,8
J					8,6	6,6					2,8	1,6	1,4	0,8
A					9,1	6,3					3,8	2,1	1,0	0,3
S					8,5	7,3					3,1	2,0	2,6	1,7
O					6,3	5,1					2,9	1,3	1,7	0,8
N					8,9	7,1					3,1	1,9	2,1	1,4
D					10,4	8,1					3,4	2,2	1,8	0,8
1961 J					7,7	5,8					6,3	4,6		
F					8,5	7,3					3,3	2,4		
M					7,7	6,1					4,8	3,4		
A					9,6	7,9					3,5	2,5		
M					9,3	7,9					3,8	2,4		
J					9,4	7,6					3,8	2,7		
J					8,7	7,0					3,9	2,5		
A					9,0	7,4					3,8	2,5		
export														
1958	412,5	244,5	1,8	1,3	96,4	59,4	2,7	1,6	1,4	0,4	26,3	21,0	10,4	5,6
1959	496,1	234,9	1,3	0,8	75,5	45,5	3,0	1,6	1,8	0,4	29,6	19,7	12,3	6,8
1960	337,3	184,5	0,9	0,6	74,9	46,2	3,2	2,1	1,8	0,4	51,3	39,5	12,5	6,8
1959 I	102,4	65,5	0,3	0,2	16,7	7,9	0,6*	0,4*	0,3	0,1	5,5	3,8	4,6	2,3
II	121,6	59,5	0,4	0,3	14,8	7,6	0,6*	0,4*	0,6	0,2	7,5	5,0	1,4	0,9
III	145,6	62,4	0,2	0,1	22,5	15,9	0,6*	0,4*	0,5	0,1	8,9	6,8	3,1	2,7
IV	128,5	65,7	0,4	0,2	21,6	14,1	1,0	0,5	0,4	0	7,7	4,1	3,2	2,7
1960 I	123,2	61,4	0,2	0,2	18,3	9,9	0,4	0,2	0,3	0,1	11,0	8,9	3,4	2,1
II	129,7	61,6	0,4	0,3	14,6	8,1	1,0	0,4	0,5	0,1	11,2	8,7	3,2	1,7
III	41,4	30,4	0,2	0,1	20,1	13,5	0,7	0,4	0,5	0,1	15,6	11,9	2,7	1,4
IV	43,0	31,1	0,1	0,1	21,9	14,7	1,1	1,0	0,5	0,1	13,5	10,0	3,2	1,5
1961 I	.	.	0,3	0,2	19,7	8,2	.	.	0,5	0,2	12,2	9,7	2,8	1,4
II	.	.	0,4	0,3	17,6	9,2	13,0	10,5	2,9	1,3
1960 A	35,6	18,0			4,5	2,6					2,5	1,8	1,5	0,9
M	47,6	25,9			5,4	3,0					4,3*	3,5*	0,3	0
J	46,4	17,7			4,8	2,5					4,3*	3,5*	1,4	0,8
J					4,7	3,4					5,5	4,4	1,2	0,6
A					7,4	4,8					4,7	3,5	1,2	0,7
S					8,0	5,3					5,4	4,1	0,3	0
O					7,8	5,6					2,5	1,5	1,3	0,9
N					7,8	5,2					6,1	4,8	0,8	0,4
D					6,2	3,9					5,0	3,7	1,2	0,2
1961 J					5,8	3,4					0,8	0		
F					8,0	4,3					6,9	5,9		
M					5,9	3,8					4,6	3,8		
A					5,4	2,6					4,1	3,4		
M					5,4	3,2					3,7	3,1		
J					6,7	3,4					5,1	4,0		
J					6,1	3,5					2,5	1,1		
A					6,6	4,3					6,9	2,3		

(1) Tchad, République Centrafricaine, Gabon, Congo (Brazza).

(2) A partir du 3^e trimestre 1960, comprend uniquement les chiffres de la Rép. du Congo (Katanga et Sud-Kasaï exclus).

* Moyenne de plusieurs mois successifs.

9

import

EINFUHLRLÄNDER - PAYS IMPORTATEUR			EINFUHLRLÄNDER - PAYS IMPORTATEUR			EINFUHLRLÄNDER - PAYS IMPORTATEUR			
Ursprung Origine		Mio \$	Ursprung Origine		1 000 \$	Ursprung Origine		1 000 \$	
		Janvier-Juin			Janvier-Juin			Janvier-Août	
ALGÉRIE		1960	1961	HAUTE VOLTA	1960	1961	CÔTE D'IVOIRE	1960	1961
MONDE		664,8	520,9	MONDE	3 468	9 674	MONDE	78 166	99 803
France		555,6	429,8	France	2 471	7 112	France	55 203	70 695
Belgique-Luxembourg		1,6	1,9	Belgique-Luxembourg	6	9	Belgique-Luxembourg	700	934
Pays-Bas		5,9	2,3	Pays-Bas	35	205	Pays-Bas	1 272	1 821
Allemagne R.F.		5,8	6,0	Allemagne R.F.	30	152	Allemagne R.F.	3 361	4 416
Italie		5,8	4,4	Italie	6	30	Italie	1 152	1 625
CEE-Métropole		574,7	444,4	CEE-Métropole	2 548	7 507	CEE-Métropole	61 688	79 491
.. DOM CEE	 DOM CEE	22	59	.. DOM CEE	1 149	1 558
PTOM CEE		.	.	PTOM CEE	151	692	PTOM CEE	432	836
Total CEE		.	.	Total CEE	2 721	8 258	Total CEE	63 269	81 885
Royaume-Uni		4,5	3,5	Royaume-Uni	29	254	Royaume-Uni	1 624	2 507
Suède		5,4	2,0	Norvège	1	6	Suède	237	126
Suisse		1,6	1,0	Suède	10	15	Danemark	185	179
Portugal		1,0	0,7	Danemark	3	3	Suisse	247	250
Espagne		.	1,2	Suisse	15	8	Autriche	74	54
Maroc		13,9	10,6	Autriche	—	8	Portugal	411	130
Tunisie		4,4	1,6	Portugal	7	12	Espagne	453	47
États-Unis		9,3	16,1	Espagne	8	16	Maroc	2 186	2 265
Canada		.	4,1	Pologne	1	—	Algérie	1 149	1 531
				Tchécoslovaquie	—	3	Tunisie	90	1
				Maroc	8	68	Canaries	—	6
				Algérie	22	59	Guinée Portug.	169	36
				Canaries	—	0	Guinée Rép.	147	15
				Sénégal	—	500	Ghana	871	190
				Guinée Portug.	2	12	Congo Léo	329	492
				Ghana	554	463	Malgache Rép.	36	249
				Afr. Oc. Brit. Ns.	—	—	Union Sud-Afr.	123	87
				Congo Léo	48	0	États-Unis	2 515	3 929
				Réunion Com.	—	—	Féd. Indes Occ.	107	378
				États-Unis	15	131	Antilles Néerl.	780	211
				Canada	—	1	Venezuela	1 563	2 284
				Féd. Indes Occ.	—	36	Iran	249	184
				Antilles Néerl.	49	—	Aden	15	238
				Venezuela	32	208	Pakistan	408	75
				Irak	—	26	Union Indienne	136	212
				Iran	—	17	Japon	68	445
				Arabie Séoudite	7	—	Hong-Kong	88	102
				Aden	2	13	Cambodge	535	843
				Japon	—	4	Vietnam Sud	40	329
				Hong-Kong	4	94		1 203	399
				CÔTE D'IVOIRE	Janvier-Juillet	1961	DAHOMÉY	Janvier-Août	1961
				MONDE	1960	1961	MONDE	1960	1961
				MONDE	69 539	86 678	MONDE	15 835	
				France	48 737	61 238	France	10 336	
				Belgique-Luxembourg	570	801	Belgique-Luxembourg	385	
				Pays-Bas	1 136	1 533	Pays-Bas	243	
				Allemagne R.F.	3 054	4 018	Allemagne R.F.	413	
				Italie	1 041	1 401	Italie	109	
				CEE-Métropole	54 541	68 992	CEE-Métropole	11 486	
				.. DOM CEE	1 036	1 299	.. DOM CEE	487	
				PTOM CEE	391	764	PTOM CEE	151	
				Total CEE	55 968	71 055	Total CEE	12 124	
				Royaume-Uni	1 466	2 189	Royaume-Uni	410	
				Suède	220	123	Norvège	7	
				Danemark	169	157	Suède	14	
				Suisse	234	236	Danemark	16	
				Autriche	58	51	Suisse	19	
				Portugal	359	118	Autriche	8	
				Espagne	363	44	Portugal	4	
				Maroc	1 950	2 080	Espagne	12	
				Algérie	1 036	1 272	Tchécoslovaquie	12	
				Tunisie	78	0	Hongrie	0	
				Canaries	—	6	Maroc	154	
				Guinée Portug.	166	36	Algérie	487	
				Guinée Rép.	146	15	Tunisie	—	
				Ghana	805	178	Sénégal	—	
				Congo Léo	325	492	Côte d'Ivoire	—	
				Malgache Rép.	—	188	Togo Rép.	459	
				Union Sud-Afr.	123	82	Nigéria	351	
				États-Unis	2 360	3 447	Cameroun	10	
				Féd. Indes Occ.	82	378	Malgache Rép.	9	
				Antilles Néerl.	768	153	Ancienne AEF	16	
				Venezuela	1 322	1 959	États-Unis	511	
				Irak	—	228	Antilles Néerl.	647	
				Iran	244	180	Venezuela	363	
				Aden	408	71	Irak	35	
				Pakistan	107	212	Pakistan	94	
				Union Indienne	42	445	Union Indienne	122	
				Japon	80	84	Japon	2	
				Hong-Kong	483	737	Hong-Kong	252	
				Cambodge	—	329	Cambodge	165	
				Vietnam Sud	1 203	399	Vietnam Sud	0	

export

AUSFUHLRLÄNDER - PAYS EXPORTATEUR			AUSFUHLRLÄNDER - PAYS EXPORTATEUR			AUSFUHLRLÄNDER - PAYS EXPORTATEUR		
Bestimmung Destination	Mio \$		Bestimmung Destination	1 000 \$		Bestimmung Destination	1 000 \$	
	Janvier-Juin 1960	1961		Janvier-Juin 1960	1961		Janvier-Août 1960	1961
ALGÉRIE			HAUTE VOLTA			CÔTE D'IVOIRE		
MONDE	192,0	186,4	MONDE	2 846	801	MONDE	87 047	118 473
France	154,1	150,2	France	47	111	France	46 171	61 124
Belgique-Luxembourg	0,6	0,6	Belgique-Luxembourg	89	—	Belgique-Luxembourg	1 015	1 262
Pays-Bas	0,6	0,6	Pays-Bas	—	—	Pays-Bas	3 984	9 062
Allemagne R.F.	5,5	5,7	Allemagne R.F.	—	—	Allemagne R.F.	3 449	5 444
Italie	3,0	3,5	Italie	13	—	Italie	3 929	5 297
CEE-Métropole	163,8	160,5	CEE-Métropole	149	111	CEE-Métropole	58 548	82 189
.. DOM CEE DOM CEE	15	—	.. DOM CEE	9 363	10 139
PTOM CEE	.	.	PTOM CEE	72	5	PTOM CEE	266	265
Total CEE	.	.	Total CEE	236	116	Total CEE	68 177	92 592
Royaume-Uni	11,1	8,3	Suède	82	—	Royaume-Uni	770	1 535
Suède	.	0,1	Danemark	137	—	Irlande	28	24
Suisse	0,6	0,7	Algérie	15	—	Norvège	243	206
Portugal	.	0,2	Sénégal	.	2	Suède	108	336
Espagne	.	1,3	Ghana	2 392	681	Finlande	80	64
Maroc	1,9	2,0				Danemark	389	445
Tunisie	0,9	1,7				Suisse	76	209
États-Unis	0,3	0,1				Espagne	41	153
Canada	.	0,1				Yougoslavie	85	—
						Grèce	37	82
						URSS	2 847	8
						Zone Mark-Est	22	104
						Maroc	1 244	1 758
						Algérie	9 363	10 110
						Tunisie	159	269
						Guinée Rép.	192	27
						Libéria	93	58
						Ghana	112	167
						Togo Rép.	90	112
						Cameroun	54	70
						Gabon	.	51
						Congo Brazza	.	17
						Union Sud-Afr.	223	878
						États-Unis	11 452	17 316
						Uruguay	23	158
						Liban	97	430
						Syrie	92	95
						Israël	59	382
						Japon	166	430
						Cambodge	23	—
			CÔTE D'IVOIRE	Janvier-Juillet 1960	1961	DAHOMEY	Janvier-Août 1960	1961
			MONDE	77 404	107 910	MONDE		10 731
			France	41 094	55 573	France		9 093
			Belgique-Luxembourg	875	1 109	Belgique-Luxembourg		36
			Pays-Bas	3 504	8 763	Pays-Bas		36
			Allemagne R.F.	3 088	5 146	Allemagne R.F.		27
			Italie	3 437	4 473	Italie		—
			CEE-Métropole	51 998	75 064	CEE-Métropole		9 192
			.. DOM CEE	8 573	9 053	.. DOM CEE		102
			PTOM CEE	201	242	PTOM CEE		746
			Total CEE	60 772	84 358	Total CEE		10 040
			Royaume-Uni	692	1 391	Royaume-Uni		52
			Irlande	28	24	Danemark		49
			Norvège	201	184	Pologne		—
			Suède	92	293	Maroc		43
			Finlande	80	64	Algérie		102
			Danemark	333	347	Mauritanie		—
			Suisse	75	186	Sénégal		—
			Espagne	39	137	Guinée Rép.		65
			Yougoslavie	85	—	Côte d'Ivoire		—
			Grèce	37	80	Togo Rép.		717
			URSS	2 847	8	Nigéria		419
			Zone Mark-Est	22	104	Cameroun		16
			Maroc	843	1 385	Guinée Espagnole		1
			Algérie	8 573	9 023	Réunion Com.		—
			Tunisie	159	269	Ancienne AEF		14
			Guinée Rép.	191	25	États-Unis		—
			Libéria	85	50	Bésil		—
			Ghana	107	148	Liban		—
			Togo Rép.	—	99	Japon		—
			Cameroun	38	61			
			Gabon	.	50			
			Congo Brazza	.	16			
			Union Sud-Afr.	193	829			
			États-Unis	9 989	16 029			
			Uruguay	19	94			
			Liban	85	197			
			Syrie	53	95			
			Israël	23	359			
			Japon	155	405			
			Cambodge	23	—			

import

EINFUHLRLÄNDER - PAYS IMPORTATEUR			EINFUHLRLÄNDER - PAYS IMPORTATEUR			EINFUHLRLÄNDER - PAYS IMPORTATEUR		
Origine		1 000 \$	Origine		1 000 \$	Origine		1 000 \$
		Janvier-Juillet			Janvier-Juillet			Janvier-Juillet
		1960			1960			1960
		1961			1961			1961
CAMEROUN			MADAGASCAR			Nile CALÉDONIE		
MONDE			MONDE			MONDE		
France			France			France		
Belgique-Luxembourg			Belgique-Luxembourg			Belgique-Luxembourg		
Pays-Bas			Pays-Bas			Pays-Bas		
Allemagne R.F.			Allemagne R.F.			Allemagne R.F.		
Italie			Italie			Italie		
CEE-Métropole			CEE-Métropole			CEE-Métropole		
.. DOM CEE			.. DOM CEE			.. DOM CEE		
PTOM CEE			PTOM CEE			PTOM CEE		
Total CEE			Total CEE			Total CEE		
Royaume-Uni			Royaume-Uni			Royaume-Uni		
Norvège			Norvège			Norvège		
Suède			Suède			Suède		
Danemark			Danemark			Danemark		
Suisse			Suisse			Suisse		
Portugal			Portugal			Portugal		
Espagne			Espagne			Espagne		
Zone Mark-Est			Zone Mark-Est			Zone Mark-Est		
Pologne			Pologne			Pologne		
Tchécoslovaquie			Tchécoslovaquie			Tchécoslovaquie		
Hongrie			Hongrie			Hongrie		
Maroc			Maroc			Maroc		
Algérie			Algérie			Algérie		
Tchad			Tchad			Tchad		
Sénégal			Sénégal			Sénégal		
Guinée Rép.			Guinée Rép.			Guinée Rép.		
Côte d'Ivoire			Côte d'Ivoire			Côte d'Ivoire		
Dahomey			Dahomey			Dahomey		
Nigeria			Nigeria			Nigeria		
Gabon			Gabon			Gabon		
Rhodésie Nyassa			Rhodésie Nyassa			Rhodésie Nyassa		
États-Unis			États-Unis			États-Unis		
Dominicaine Rép.			Dominicaine Rép.			Dominicaine Rép.		
Féd. Indes Occ.			Féd. Indes Occ.			Féd. Indes Occ.		
Antilles Néer.			Antilles Néer.			Antilles Néer.		
Venezuela			Venezuela			Venezuela		
Union Indienne			Union Indienne			Union Indienne		
Japon			Japon			Japon		
Hong-Kong			Hong-Kong			Hong-Kong		
Vietnam Sud			Vietnam Sud			Vietnam Sud		
PTOM Portug. As.			PTOM Portug. As.			PTOM Portug. As.		
MONDE			MONDE			MONDE		
France			France			France		
Belgique-Luxembourg			Belgique-Luxembourg			Belgique-Luxembourg		
Pays-Bas			Pays-Bas			Pays-Bas		
Allemagne R.F.			Allemagne R.F.			Allemagne R.F.		
Italie			Italie			Italie		
CEE-Métropole			CEE-Métropole			CEE-Métropole		
.. DOM CEE			.. DOM CEE			.. DOM CEE		
PTOM CEE			PTOM CEE			PTOM CEE		
Total CEE			Total CEE			Total CEE		
Royaume-Uni			Royaume-Uni			Royaume-Uni		
Norvège			Norvège			Norvège		
Suède			Suède			Suède		
Danemark			Danemark			Danemark		
Suisse			Suisse			Suisse		
Portugal			Portugal			Portugal		
Espagne			Espagne			Espagne		
Zone Mark Est			Zone Mark Est			Zone Mark Est		
Pologne			Pologne			Pologne		
Tchécoslovaquie			Tchécoslovaquie			Tchécoslovaquie		
Hongrie			Hongrie			Hongrie		
Maroc			Maroc			Maroc		
Algérie			Algérie			Algérie		
Tchad			Tchad			Tchad		
Sénégal			Sénégal			Sénégal		
Zanzibar Pemba			Zanzibar Pemba			Zanzibar Pemba		
Mozambique			Mozambique			Mozambique		
Réunion Com.			Réunion Com.			Réunion Com.		
Union Sud-Africaine			Union Sud-Africaine			Union Sud-Africaine		
États-Unis			États-Unis			États-Unis		
PTOM Néer. Am.			PTOM Néer. Am.			PTOM Néer. Am.		
Iran			Iran			Iran		
Israël			Israël			Israël		
Arabie Séoudite			Arabie Séoudite			Arabie Séoudite		
Qatar, Bahr. Truc.			Qatar, Bahr. Truc.			Qatar, Bahr. Truc.		
Pakistan			Pakistan			Pakistan		
Union Indienne			Union Indienne			Union Indienne		
Japon			Japon			Japon		
Hong-Kong			Hong-Kong			Hong-Kong		
Vietnam Sud			Vietnam Sud			Vietnam Sud		
PTOM Portug. As.			PTOM Portug. As.			PTOM Portug. As.		
MONDE			MONDE			MONDE		
France			France			France		
Belgique-Luxembourg			Belgique-Luxembourg			Belgique-Luxembourg		
Pays-Bas			Pays-Bas			Pays-Bas		
Allemagne R.F.			Allemagne R.F.			Allemagne R.F.		
Italie			Italie			Italie		
CEE-Métropole			CEE-Métropole			CEE-Métropole		
.. DOM CEE			.. DOM CEE			.. DOM CEE		
PTOM CEE			PTOM CEE			PTOM CEE		
Total CEE			Total CEE			Total CEE		
Royaume-Uni			Royaume-Uni			Royaume-Uni		
Norvège			Norvège			Norvège		
Suède			Suède			Suède		
Danemark			Danemark			Danemark		
Suisse			Suisse			Suisse		
Portugal			Portugal			Portugal		
Espagne			Espagne			Espagne		
Zone Mark Est			Zone Mark Est			Zone Mark Est		
Pologne			Pologne			Pologne		
Tchécoslovaquie			Tchécoslovaquie			Tchécoslovaquie		
Hongrie			Hongrie			Hongrie		
Maroc			Maroc			Maroc		
Algérie			Algérie			Algérie		
Tchad			Tchad			Tchad		
Sénégal			Sénégal			Sénégal		
Zanzibar Pemba			Zanzibar Pemba			Zanzibar Pemba		
Mozambique			Mozambique			Mozambique		
Réunion Com.			Réunion Com.			Réunion Com.		
Union Sud-Africaine			Union Sud-Africaine			Union Sud-Africaine		
États-Unis			États-Unis			États-Unis		
PTOM Néer. Am.			PTOM Néer. Am.			PTOM Néer. Am.		
Iran			Iran			Iran		
Israël			Israël			Israël		
Arabie Séoudite			Arabie Séoudite			Arabie Séoudite		
Qatar, Bahr. Truc.			Qatar, Bahr. Truc.			Qatar, Bahr. Truc.		
Pakistan			Pakistan			Pakistan		
Union Indienne			Union Indienne			Union Indienne		
Japon			Japon			Japon		
Hong-Kong			Hong-Kong			Hong-Kong		
Vietnam Sud			Vietnam Sud			Vietnam Sud		
PTOM Portug. As.			PTOM Portug. As.			PTOM Portug. As.		

export

AUSFUHLÄNDER - PAYS EXPORTATEUR			AUSFUHLÄNDER - PAYS EXPORTATEUR			AUSFUHLÄNDER - PAYS EXPORTATEUR		
Bestimmung Destination	1 000 \$		Bestimmung Destination	1 000 \$		Bestimmung Destination	1 000 \$	
	Janvier-Juillet	1961		1960	Janvier-Juillet		1961	1960
CAMEROUN	1960	1961	MADAGASCAR	1960	1961	Nlle CALÉDONIE	1960	1961
MONDE	62 418	63 449	MONDE	37 620	43 443	MONDE	27 690	27 717
France	35 025	34 857	France	18 959	21 943	France	21 915	21 377
Belgique-Luxembourg	2 074	1 595	Belgique-Luxembourg	309	409	Belgique-Luxembourg	—	—
Pays-Bas	10 509	10 663	Pays-Bas	265	174	Pays-Bas	—	—
Allemagne R.F.	2 337	2 198	Allemagne R.F.	1 311	1 212	Allemagne R.F.	6	—
Italie	2 050	2 978	Italie	586	412	Italie	—	—
CEE-Métropole	51 995	52 291	CEE-Métropole	21 430	24 149	CEE-Métropole	21 921	21 337
.. DOM CEE	1 294	1 427	.. DOM CEE	4 465	4 666	.. DOM CEE	..	314
.. PTOM CEE	1 347	1 580	.. PTOM CEE	1 351	1 123	.. PTOM CEE
Total CEE	54 636	55 298	Total CEE	27 246	29 939	Total CEE
Royaume-Uni	610	1 693	Royaume-Uni	1 261	1 337	Norvège	178	—
Norvège	24	68	Norvège	3	4	Suède	—	0
Suède	71	97	Danemark	38	71	États-Unis	—	—
Danemark	98	197	Suisse	239	82	Japon	4 870	5 450
Suisse	227	44	Espagne	45	13	Australie	536	557
Espagne	97	237	Yougoslavie	122	720			
Yougoslavie	76	—	Grèce	30	82			
URSS	231	—	URSS	66	—			
Zone Mark-Est	—	4	Hongrie	359	341			
Tchécoslovaquie	168	31	Roumanie	190	4			
Maroc	94	201	Bulgarie	121	41			
Algérie	1 294	1 427	Maroc	99	107			
Tunisie	41	38	Algérie	2 555	2 576			
Égypte	9	48	Tunisie	—	29			
Tchad	..	340	Égypte	54	128			
Sénégal	..	15	Sénégal	..	252			
Côte d'Ivoire	..	140	Afr. Occ. Brit. Ns.	..	16			
Togo Rép.	..	11	Côte Fr. Somalis	14	23			
Dahomey	..	28	Zanzibar Pemba	..	102			
Nigéria	116	283	Réunion Com.	2 313	2 552			
Rép. Centre Af.	..	312	Union Sud-Africaine	27	17			
Guinée Espagn.	163	207	Afr. Or. Brit. Ns.	465	233			
Gabon	..	474	États-Unis	6 627	6 711			
Congo Brazza	..	209	Antilles Fr.	344	144			
États-Unis	5 190	4 569	Arabie Séoudite	..	2			
Canada	25	23	Japon	482	978			
Argentine	220	—	Malaisie Féd.	..	16			
Liban	74	75	Singapour	5	362			
Japon	111	104	Australie	24	30			
			Océanie Franç.	27	36			
CAMEROUN	Janvier-Août	1961	MADAGASCAR	Janvier-Août	1961	Nlle CALÉDONIE	Janvier-Août	1961
MONDE	66 512	69 720	MONDE	44 997	50 071	MONDE	32 348	34 598
France	37 418	39 654	France	23 307	26 076	France	25 366	27 217
Belgique-Luxembourg	2 182	1 718	Belgique-Luxembourg	426	410	Belgique-Luxembourg	—	—
Pays-Bas	10 835	11 036	Pays-Bas	339	185	Pays-Bas	—	—
Allemagne R.F.	2 440	2 415	Allemagne R.F.	1 552	1 341	Allemagne R.F.	6	—
Italie	2 254	3 042	Italie	612	460	Italie	—	—
CEE-Métropole	55 129	57 866	CEE-Métropole	26 236	28 471	CEE-Métropole	25 372	27 217
.. DOM CEE	1 328	1 588	.. DOM CEE	5 989	5 784	.. DOM CEE	..	327
.. PTOM CEE	1 445	1 686	.. PTOM CEE	1 703	1 260	.. PTOM CEE
Total CEE	57 902	61 139	Total CEE	33 928	35 515	Total CEE
Royaume-Uni	902	1 813	Royaume-Uni	1 374	1 369	Norvège	178	—
Norvège	24	80	Norvège	6	5	Suède	—	—
Suède	90	97	Danemark	60	75	États-Unis	—	0
Danemark	106	224	Suisse	240	108	Japon	5 977	6 415
Suisse	240	54	Espagne	45	14	Australie	602	619
Espagne	259	255	Yougoslavie	122	720			
Yougoslavie	76	—	Grèce	38	94			
URSS	231	—	URSS	66	—			
Zone Mark-Est	..	6	Hongrie	359	341			
Tchécoslovaquie	168	91	Roumanie	190	4			
Maroc	104	230	Bulgarie	121	41			
Algérie	1 328	1 588	Maroc	116	107			
Tunisie	52	38	Algérie	3 734	3 342			
Égypte	9	71	Tunisie	..	29			
Tchad	..	371	Égypte	55	128			
Sénégal	..	22	Sénégal	..	252			
Côte d'Ivoire	..	147	Afr. Occ. Brit. Ns.	25	19			
Togo Rép.	..	14	Côte Fr. Somalis	14	23			
Dahomey	..	29	Zanzibar Pemba	..	102			
Nigéria	247	286	Réunion Com.	2 733	2 899			
Rép. Centre Af.	..	329	Union Sud-Africaine	40	17			
Guinée Espagn.	163	209	Afr. Or. Brit. Ns.	253	233			
Gabon	..	510	États-Unis	7 020	7 525			
Congo Brazza	..	214	Antilles Fr.	356	180			
États-Unis	5 321	4 607	Arabie Séoudite	..	2			
Canada	25	23	Japon	502	1 022			
Argentine	220	—	Malaisie Féd.	..	16			
Liban	102	98	Singapour	7	411			
Japon	120	125	Australie	32	35			
			Océanie Franç.	52	41			

10

HANDEL DER ASSOZIIERTEN ÜBERSEEGBIETE

mit EWG- und den andern Ländern

import

Mio \$

FRANZ-AEQUATORIALAFRIKA (ehem.)¹⁾

A. E. F. (anc.)¹⁾

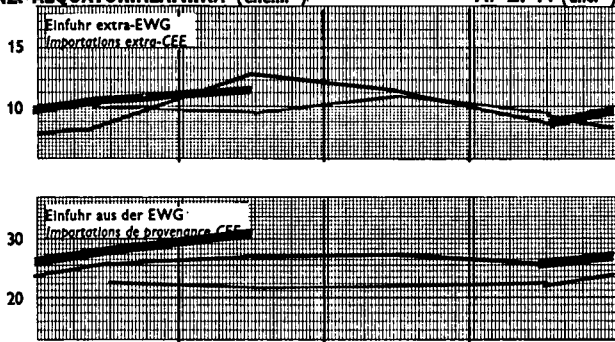

KAMERUN

CAMEROUN

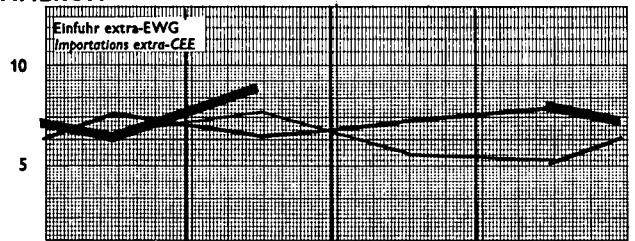

ALGERIEN

ALGERIE

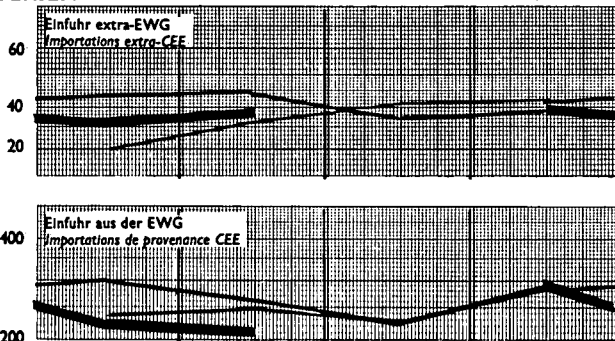

ELFENBEINKÜESTE

COTE D'IVOIRE

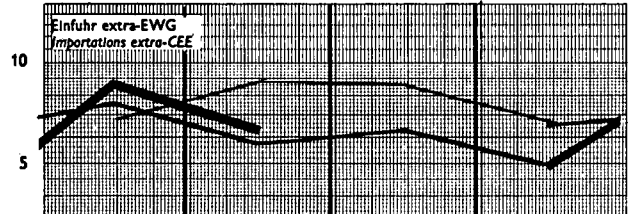

BELGISCH-KONGO (ehem.)²⁾

CONGO BELGE (anc.)²⁾

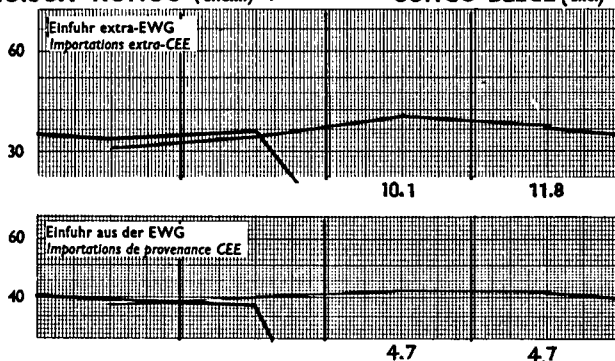

MADAGASKAR

MADAGASCAR



SENEGAL³⁾

SÉNÉGAL³⁾

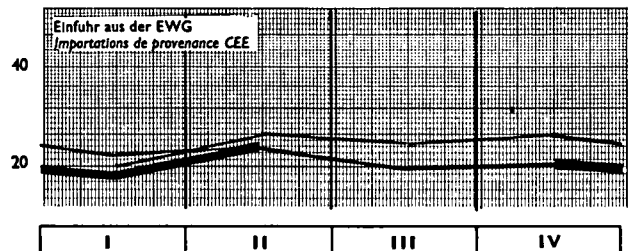
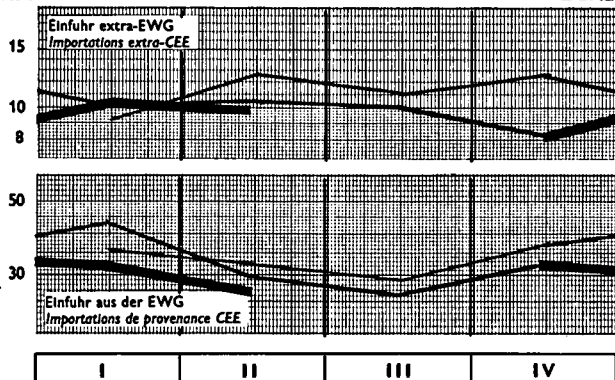

— 1959 — 1960 — 1961

(1) Tschad, Zentralafrikanische Republik, Gabun, Kongo (Brazza).

(2) Vom 3. Vierteljahr 1960 an betreffen die Angaben nur die Republik Kongo (ohne Katanga und Süd-Kasai).

(3) Einschließlich Mali und Mauretanien bis Dezember 1960.

export

Mio \$

COMMERCE DES ASSOCIÉS D'OUTRE-MER

avec la CEE et les autres pays partenaires

FRANZ.-AEQUATORIALAFRIKA (ehem.-)¹⁾

A. E. F. (anc.-)¹⁾

KAMERUN

CAMEROUN

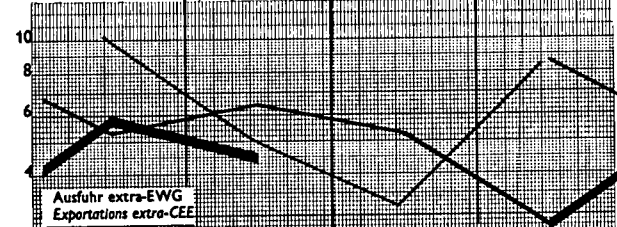
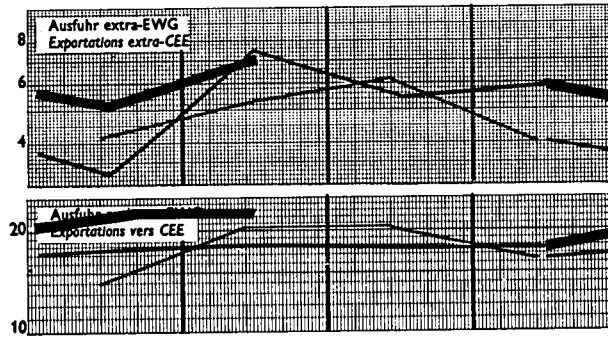

ALGERIEN

ALGERIE

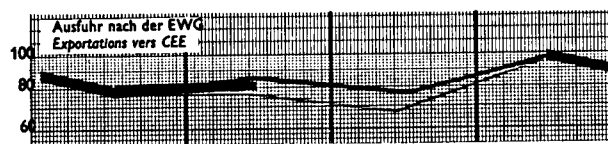
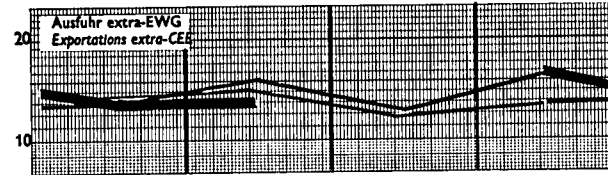

ELFENBEINKÜSTE

COTE D'IVOIRE

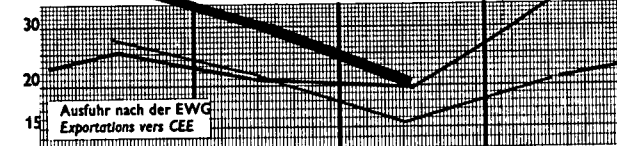
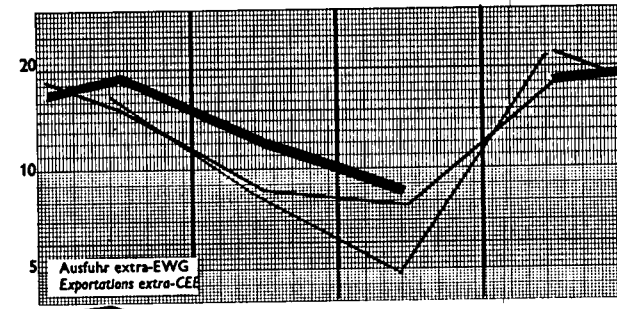

BELGISCH-KONGO (ehem.)²⁾

CONGO BELGE (anc.)²⁾

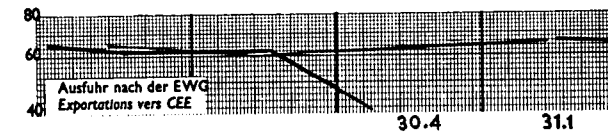
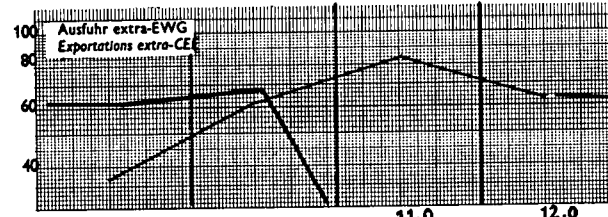

MADAGASKAR

MADAGASCAR

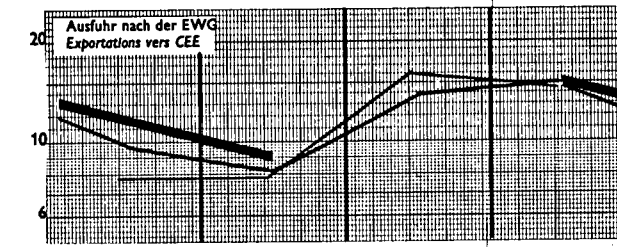
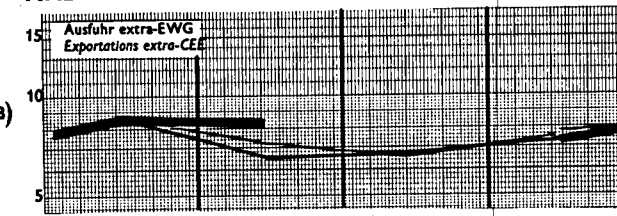

SENEGAL³⁾

SÉNÉGAL³⁾

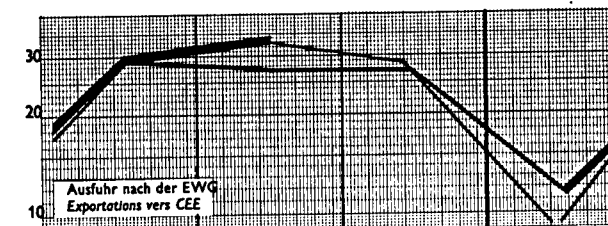
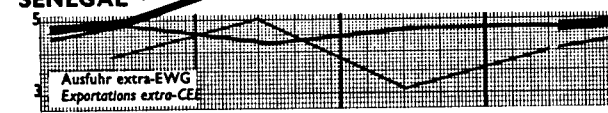

I II III IV

I II III IV

— 1959 — 1960 — 1961

(1) Tchad, République Centrafricaine, Gabon, Congo (Brazza).
 (2) A partir du 3^e trimestre 1960, comprend uniquement les chiffres de la Rép. du Congo (Katanga et Sud Kasai exclus).
 (3) Y compris Mali et Mauritanie jusqu'en décembre 1960.

AUSSENHANDEL DER WICHTIGSTEN ASSOZIIERTEN ÜBERSEEISCHEN LÄNDER UND GEBIETE

TAB. 11

**Einfuhr nach Warengruppen
Importations par classes de produits**

Mio \$

	1958	1959	1960	1959		1960				1961		
				III	IV	I	II	III	IV	I	II	
ALGERIEN												ALGÉRIE
Insgesamt	1 140,1	1 142,3	1 265,0	267,7	326,3	353,2	311,6	268,4	331,9	267,9	253,0	Total
Lebensmittel	239,6	256,0	297,5	58,4	81,1	84,8	68,9	58,3	85,4	70,4	64,7	Alimentation
Brennstoffe	55,0	60,3	62,5	15,6	15,7	16,2	15,5	15,1	15,7	17,2	15,6	Énergie
Rohstoffe und Halbfabrikate	230,0	221,1	261,8	49,7	56,7	77,1	67,6	50,8	66,3	62,8	52,3	Mat. premières et semi-produits
Ausrüstung	222,2	228,0	235,1	60,0	59,5	69,0	57,9	52,4	55,8	46,3	45,4	Équipement
Andere bearbeitete Waren	393,3	376,8	407,5	84,0	113,3	106,0	101,4	91,6	108,5	71,6	74,4	Autres produits manufacturés
FR-ÄQUATORIALAFRIKA (ehem.)												Ex- A.E.F.
Insgesamt	140,3	126,8	147,2	32,3	31,5	35,0	39,5	38,1	34,6	39,9	42,3	Total
Lebensmittel	26,2	24,1	.	.	5,7	.	6,6	Alimentation
Brennstoffe	10,8	10,6	.	.	2,3	.	3,2	Énergie
Rohstoffe und Halbfabrikate	21,0	18,0	.	.	4,8	.	5,6	Mat. premières et semi-produits
Ausrüstung	39,0	37,1	.	.	10,1	.	10,1	Équipement
Andere bearbeitete Waren	43,3	37,0	.	.	9,1	.	11,7	Autres produits manufacturés
SENEGAL-MALI-MAURETANIEN ¹⁾												SÉNÉGAL-MALI-MAURITANIE ¹⁾
Insgesamt	208,4	178,4	172,1	39,5	49,5	53,5	40,8	37,1	40,7	43,7	37,5	Total
Lebensmittel	60,3	60,4	51,1	14,3	15,5	15,0	12,2	12,8	11,1	14,4	13,2	Alimentation
Brennstoffe	9,6	8,8	8,4	2,6	2,0	2,3	2,3	1,7	2,1	2,2	2,0	Énergie
Rohstoffe und Halbfabrikate	26,3	21,5	23,1	5,5	5,4	7,0	6,5	4,9	4,7	5,5	6,0	Mat. premières et semi-produits
Ausrüstung	32,8	27,0	28,0	6,2	8,7	8,7	6,3	7,1	5,9	5,5	5,1	Équipement
Andere bearbeitete Waren	79,4	60,6	61,4	11,0	17,9	20,5	13,5	10,6	16,8	15,9	11,3	Autres produits manufacturés
ELFENBEINKÜSTE												CÔTE D'IVOIRE
Insgesamt	108,7	114,5	120,0	19,9	31,4	33,3	28,1	25,2	33,3	39,8	35,4	Total
Lebensmittel	19,2	21,1	20,4	1,3	6,0	5,3	5,0	4,5	5,6	6,9	5,2	Alimentation
Brennstoffe	7,1	7,8	7,1	1,3	2,5	2,1	1,9	1,3	1,7	2,2	2,1	Énergie
Rohstoffe und Halbfabrikate	16,9	15,5	21,1	1,9	5,6	5,9	5,5	4,4	5,3	5,5	5,2	Mat. premières et semi-produits
Ausrüstung	23,4	28,3	27,9	4,0	10,0	7,4	6,4	6,0	8,2	10,1	9,8	Équipement
Andere bearbeitete Waren	42,0	41,8	43,6	11,4	7,3	12,7	9,3	9,0	12,6	15,0	13,1	Autres produits manufacturés
MADAGASKAR												MADAGASCAR
Insgesamt	126,5	119,5	112,0	31,2	30,6	30,6	29,6	26,2	25,6	23,9	28,3	Total
Lebensmittel	18,4	18,5	18,7	5,1	5,6	6,5	4,3	3,6	4,3	3,3	4,0	Alimentation
Brennstoffe	5,5	5,0	5,1	1,2	1,4	1,2	1,2	1,3	1,5	0,9	0,9	Énergie
Rohstoffe und Halbfabrikate	24,8	20,3	22,0	5,0	5,2	6,0	6,4	5,4	4,3	4,3	5,6	Mat. premières et semi-produits
Ausrüstung	24,6	21,7	19,6	5,4	5,7	5,2	5,2	4,4	4,9	4,7	4,8	Équipement
Andere bearbeitete Waren	53,1	53,9	46,2	14,4	12,8	11,8	12,6	11,4	10,3	10,6	13,0	Autres produits manufacturés
KAMERUN												CAMEROUN
Insgesamt	102,2	81,6	84,5	17,0	22,7	19,5	19,1	21,4	24,5	22,4	25,4	Total
Lebensmittel	16,1	16,6	16,2	3,2	5,8	3,8	4,3	4,2	4,0	4,8	.	Alimentation
Brennstoffe	5,1	5,7	5,6	1,6	0,4	1,3	1,6	1,3	1,4	1,6	.	Énergie
Rohstoffe und Halbfabrikate	16,3	16,6	16,8	2,7	7,6	3,3	4,2	4,6	4,7	3,9	.	Mat. premières et semi-produits
Ausrüstung	21,9	15,4	14,2	3,3	3,1	3,1	3,0	3,9	4,1	4,4	.	Équipement
Andere bearbeitete Waren	42,8	27,5	29,8	6,1	5,9	8,0	5,6	7,4	8,5	7,8	.	Autres produits manufacturés
BELGISCH-KONGO (ehem.) ²⁾												Ex- CONGO BELGE ²⁾
Insgesamt	351,4	297,8	.	79,3	77,7	73,4	74,3	14,8	16,5	.	.	Total
Lebensmittel	45,6	45,5	.	12,8	11,6	10,9	Alimentation
Brennstoffe	30,2	28,3	.	7,3	7,8	5,3	Énergie
Rohstoffe und Halbfabrikate	64,2	58,6	.	14,6	16,1	14,2	Mat. premières et semi-produits
Ausrüstung	137,7	93,0	.	24,9	22,3	23,7	Équipement
Andere bearbeitete Waren	73,7	72,5	.	19,7	20,0	19,4	Autres produits manufacturés

(a) Durchschnitt für zwei Vierteljahre.

1) Von 1961 an nur Senegal.

2) Vom 3. Vierteljahr 1960 an betreffen die Angaben nur die Republik Kongo (ohne Katanga und Süd-Kasai).

TAB. 11

**COMMERCE DES PRINCIPAUX
ASSOCIÉS D'OUTRE-MER**
Ausfuhr wichtiger Waren
Exportations des principaux produits

Mio \$

	1958	1959	1960	1959		1960				1961		
				III	IV	I	II	III	IV	I	II	
ALGERIEN												ALGÉRIE
Insgesamt	488,4	367,9	394,3	97,1	107,3	89,0	103,1	88,8	113,4	91,6	94,8	Total
Wein	267,2	180,8	210,3	41,1	51,3	47,4	48,9	52,2	61,7	45,0	46,3	Vins
Zitrusfrüchte	32,8	25,6	24,7	0,0	11,7	9,4	4,2	0,0	11,1	10,9	3,0	Agrumes
Eisenerze	26,0	18,7	28,7	4,7	4,7	6,4	8,0	7,0	7,2	5,4	5,5	Minerais de fer
Gemüse, frisch, Kartoffeln	23,4	17,5	20,7	6,7	2,6	2,9	13,4	1,1	3,2	2,5	9,1	Légumes frais, pommes de terre
Grütze und Grieß	12,6	6,9	8,6	1,0	2,3	2,0	2,3	1,8	2,5	1,7	1,6	Gruaux et semoules
FR-ÄQUATORIALAFRIKA (ehem.)												Ex- A.E.F.
Insgesamt	94,7	90,6	93,0	26,6	20,5	20,6	25,4	23,3	23,7	24,1	32,7	Total
Holz	37,1	38,9	46,6	12,1	10,1	7,7	13,1	13,6	12,3	10,7	11,5	Bois
Baumwolle, entkörnt	28,2	21,7	14,5	5,5	3,7	2,8	6,5	2,5	2,7	4,5	7,6	Coton égrené
Rohkaffee	4,3	3,9	3,8	1,3	0,1	1,0	0,9	1,1	0,8	1,1	1,4	Café vert
Erdöl, roh	7,8	11,5	10,1	3,3	2,7	2,3	2,6	2,4	3,1	2,9	2,8	Pétrole brut
Erdnüsse	1,5	0,8	1,2	0,1	0,2	0,3	0,4	0,3	0,2	0,2	0,3	Arachides
SENEGAL-MALI-MAURETANIEN ¹⁾												SÉNÉGAL-MALI-AURITANIE ¹⁾
Insgesamt	137,0	115,9	112,9	31,2	13,7	33,9	31,4	31,4	16,3	33,8	41,6	Total
Erdnüsse, geschält	67,6	49,7	43,8	13,2	1,9	16,7	13,3	9,2	4,6	19,0	18,1	Arachides décortiquées
Erdnußöl	45,8	43,0	43,0	11,7	6,6	10,6	8,8	18,2	5,4	8,5	13,2	Huile d'arachide
Ölkuchen	8,9	8,2	8,6	0,7	1,8	2,0	1,7	2,5	2,4	1,6	3,4	Tourteaux
Gummen	2,2	1,5	1,2	0,3	0,4	0,4	0,5	0,2	0,1	0,0	0,1	Gommes arabiques
Häute und Felle	1,0	1,3	1,4	0,3	0,4	0,3	0,5	0,3	0,2	0,2	0,2	Cuir et peaux
ELFENBEINKÜSTE												CÔTE D'IVOIRE
Insgesamt	150,0	137,0	151,2	20,3	40,9	40,7	29,1	27,2	54,2	58,7	41,0	Total
Rohkaffee	89,4	64,8	75,7	11,8	15,1	19,4	14,6	17,2	24,5	23,6	19,5	Café vert
Kakao	30,5	43,0	35,3	3,1	17,4	13,7	2,7	1,8	17,1	22,0	5,6	Cacao
Holz	15,8	16,3	25,7	2,8	4,5	5,0	7,9	5,2	7,6	8,8	10,1	Bois
Bananen, frisch	6,1	4,3	5,2	0,9	1,8	1,0	1,0	0,7	2,4	2,0	1,8	Bananen fraîches
Palmkerne	1,9	2,0	2,4	0,6	0,6	0,5	0,8	0,5	0,6	0,3	0,4	Amandes de palme et palmiste
MADAGASKAR												MADAGASCAR
Insgesamt	96,4	75,5	74,9	22,5	21,6	18,3	14,6	20,1	21,9	19,7	17,6	Total
Rohkaffee	38,0	24,2	23,6	4,0	8,9	5,9	4,5	5,2	7,9	6,4	5,5	Café vert
Vanille	7,0	9,1	6,7	3,3	0,3	0,0	0,1	0,9	0,4	2,6	1,6	Vanille
Rohtabak	4,9	3,7	3,0	0,9	2,3	3,6	1,7	2,5	0,4	0,0	0,4	Tabacs bruts
Reis	9,5	5,1	4,8	0,9	1,4	1,0	1,0	1,6	1,2	1,7	0,7	Riz
Zucker	5,1	4,6	5,6	2,0	1,3	0,7	0,1	2,2	2,6	0,8	0,1	Sucre
KAMERUN												CAMEROUN
Insgesamt	106,1	108,4	97,0	15,3	33,0	30,6	25,6	16,8	24,1	32,8	25,1	Total
Kakao	46,0	38,0	36,3	2,5	8,1	18,1	6,9	2,0	9,3	16,7	4,9	Cacao
Rohkaffee	23,6	20,3	18,7	3,7	0,9	4,0	8,1	4,0	2,6	5,5	7,2	Café vert
Bananen, frisch	5,6	3,8	2,4	0,6	0,6	0,5	0,4	0,4	1,0	1,3	1,0	Bananen fraîches
Holz	6,1	5,9	5,3	1,4	1,4	1,1	1,8	1,4	1,0	1,8	2,2	Bois
Baumwolle, entkörnt	4,6	4,4	4,2	1,8	0,7	0,7	1,1	2,3	0,1	0,9	1,8	Coton égrené
BELGISCH-KONGO (ehem.) ²⁾												Ex- CONGO BELGE ²⁾
Insgesamt	412,5	496,1	337,7	144,0	128,1	123,2	128,2	41,4	43,1	.	.	Total
Kupfer	108,3	159,8	88,9	41,2	46,8	37,5	43,0	8,4	0	.	.	Cuivre
Kaffee, Tee, Gewürze	58,0	64,1	34,4	26,5	10,0	10,1	10,8	6,5	7,1	.	.	Café, thé, épices
Ölsaaten und Öl	50,6	59,0	52,3	16,3	15,6	15,6	15,1	9,1	12,5	.	.	Graines et huiles
Edelmetalle	45,4	45,7	33,0	14,2	11,8	12,3	16,3	1,0	3,4	.	.	Métaux précieux
Erze	32,0	28,4	22,7	7,0	8,8	8,6	9,1	2,7	2,3	.	.	Minerais

(a) Moyenne de deux trimestres.

1) A partir de 1961 Sénégal seul.

2) A partir du 3^e trimestre 1960, les chiffres concernent uniquement la Rép. du Congo (Katanga et Sud-Kasaï exclus).

HANDEL DER ASSOZIERTEN ÜBERSEE-GEBIETE mit ausgewählten Erzeugnissen

export
Mio \$

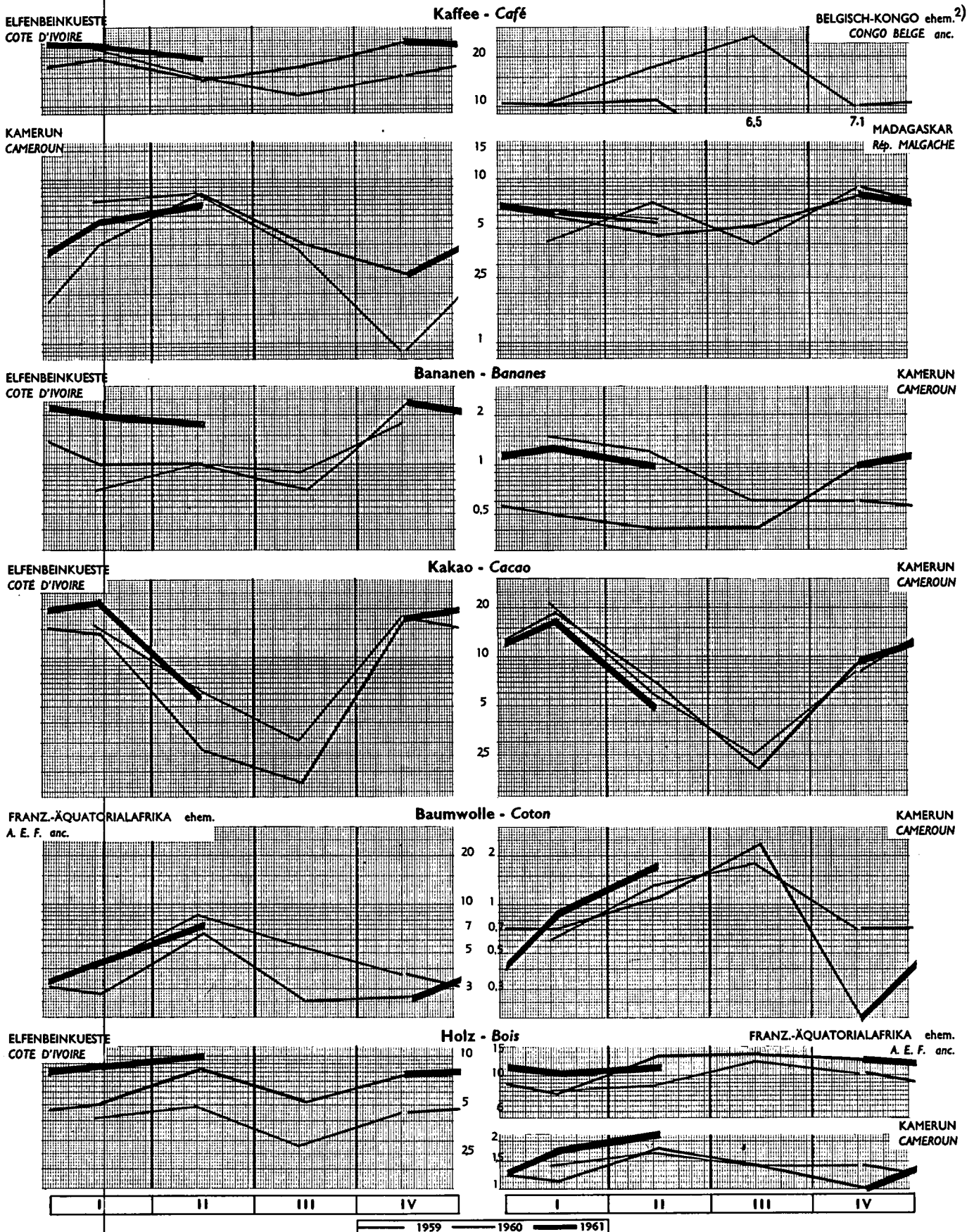

62 1) Einschl. Mali und Mauretanien bis zum 31.12.1960

(2) Vom 3. Vierteljahr 1960 an betreffen die Angaben nur die Republik Kongo (ohne Katanga und Süd-Kasai).

export

Mio \$

COMMERCE DES ASSOCIÉS D'OUTRE-MER pour des produits sélectionnés

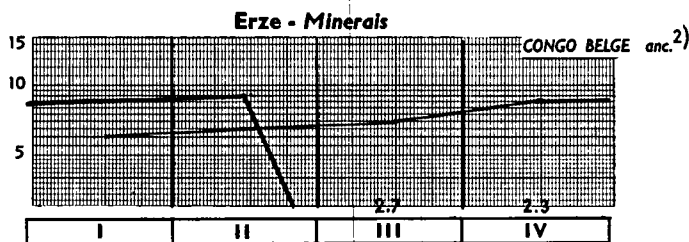
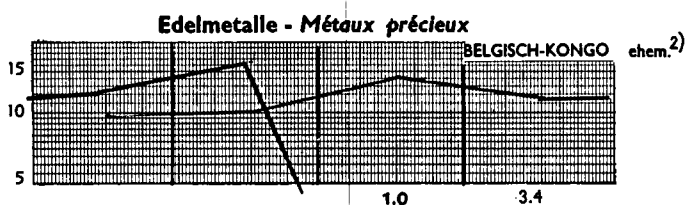
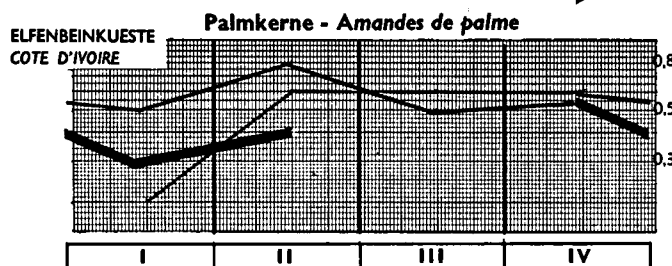
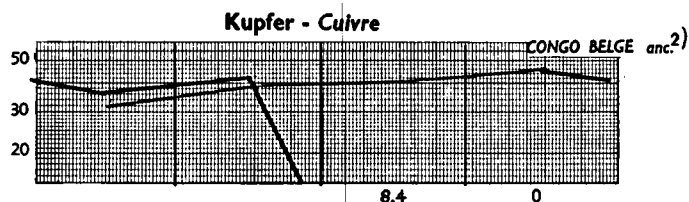
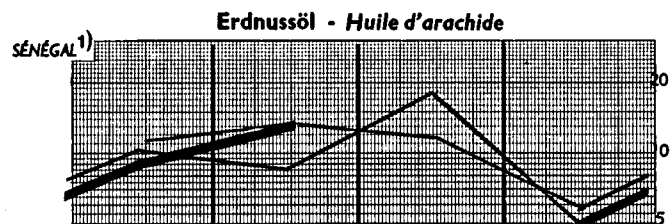
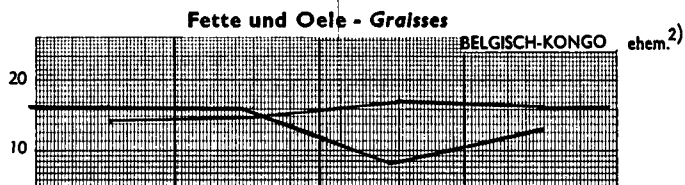
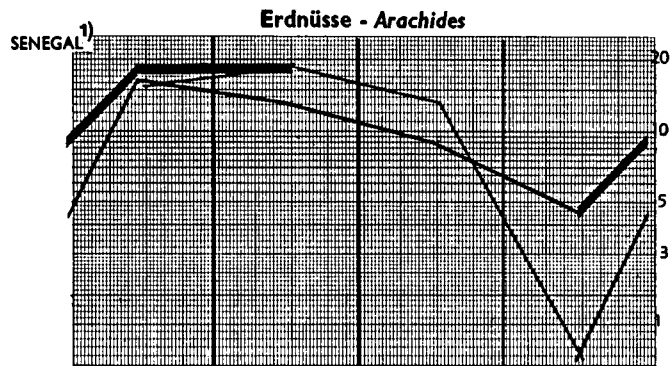

import

Mio \$

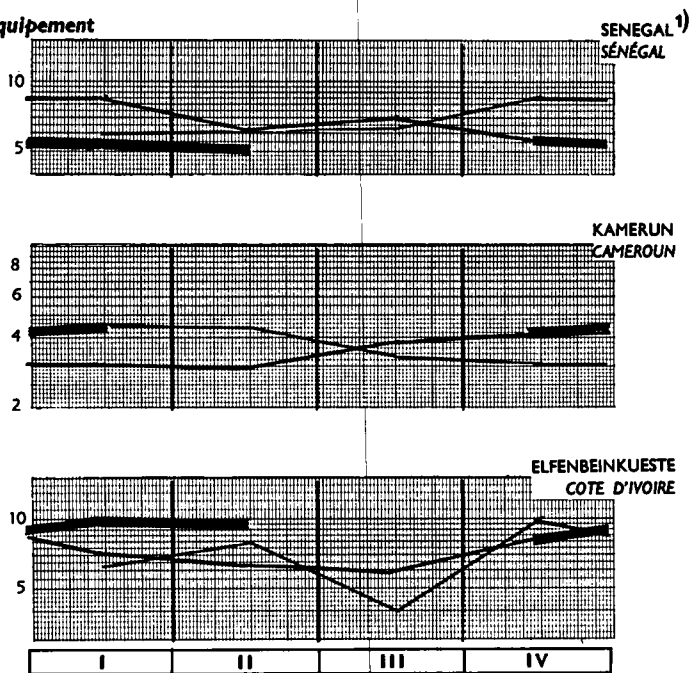
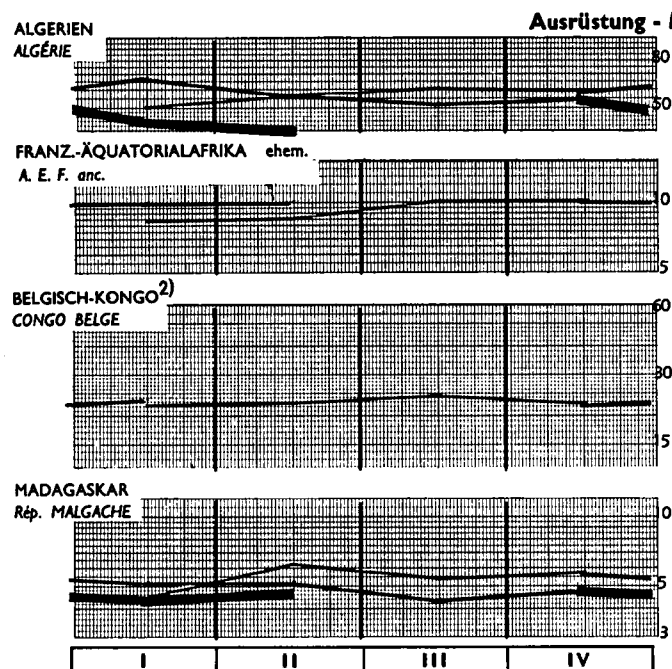

— 1959 — 1960 — 1961

1) Y compris Mali et Mauritanie jusqu'au 31.12.1960

2) A partir du 3^e trimestre 1960, comprend uniquement les chiffres de la Rép. du Congo (Katanga et Sud Kasal exclus).

Handel der wichtigsten
DRITTEN LÄNDER

TAB. 12

Mio \$

Période	Royaume-Uni		Norvège		Suède		Danemark		Suisse		Autriche		Union Sud-Africaine	
	Monde	CEE	Monde	CEE	Monde	CEE	Monde	CEE	Monde	CEE	Monde	CEE	Monde	CEE
Import														
	G		G ¹⁾		G ¹⁾		G ¹⁾						G (fob)	
1958	10 488,1	1 491,5	1 309,0	463,0	2 366,3	989,0	1 359,4	483,5	1 707,1	1 003,3	1 073,5	583,3	1 555,4	282,4
1959	11 153,5	1 567,1	1 320,9	461,4	2 412,7	997,3	1 594,5	586,4	1 923,9	1 158,7	1 144,4	653,7	1 368,2	250,2
1960	12 758,1	1 854,2	1 459,3	480,1	2 876,3	1 154,0	1 794,8	692,8	2 245,1	1 370,7	1 415,8	799,6	1 556,0	295,5
1959 II	2 753,4	392,8	325,3	103,3	592,9	242,4	390,1	149,1	481,5	279,3	279,9	159,8	351,2	61,5
1959 III	2 754,2	393,6	327,8	123,9	560,2	230,3	387,8	148,6	464,1	282,1	284,8	162,3	329,6	57,0
1959 IV	3 011,4	423,9	332,8	118,4	718,0	303,1	461,2	176,4	554,5	341,5	327,7	188,5	356,7	67,6
1960 I	3 150,7	475,9	357,1	110,9	740,7	291,9	467,4	174,2	501,5	298,1	331,6	181,4	379,5	74,1
1960 II	3 195,0	488,9	379,9	120,7	686,7	285,2	425,9	167,7	564,7	337,8	344,4	197,9	405,0	.
1960 III	3 133,8	395,5	346,3	127,7	660,8	267,0	420,3	160,9	564,4	353,7	353,2	197,9	397,8	.
1960 IV	3 282,1	458,8	377,2	121,1	793,5	308,7	494,5	192,9	614,5	381,1	386,7	222,5	369,8	.
1961 I	3 236,7	473,3	386,3	128,3	722,7	284,3	464,4	183,0	646,8	393,5	378,7	217,0	392,6	.
1961 II	3 124,4	437,2	456,6	146,2	724,0	291,1	439,0	173,7	669,2	419,4	356,2	217,1	.	.
1961 III	2 922,3	466,2			440,4	178,1	440,4	178,1	667,0	449,5				
1960 J	1 070,5	211,0	133,9	33,4	231,4	94,4	147,4	55,5	193,5	116,0	111,0	63,1	136,0	.
J	1 060,8	105,5	97,8	35,6	196,5	76,3	143,6	50,4	189,5	118,5	119,4	69,2	135,8	.
A	1 061,2	143,2	116,4	41,2	221,3	90,7	146,0	59,0	183,6	114,3	113,8	62,7	148,0	.
S	1 011,8	146,8	132,1	50,9	243,1	99,7	130,7	51,5	191,3	120,9	120,0	66,0	114,0	.
O	1 057,9	149,4	116,0	33,2	247,9	96,8	157,0	64,0	196,5	124,2	124,3	71,9	119,1	.
N	1 160,8	164,4	128,6	40,5	259,9	102,3	152,1	59,6	206,2	125,5	125,6	71,5	132,9	.
D	1 063,4	145,0	132,6	47,4	285,7	109,6	185,4	69,3	211,8	131,4	136,8	79,1	117,8	.
1961 J	1 132,1	157,5	128,5	41,8	247,7	93,2	162,7	63,1	199,6	123,0	117,1	66,3	135,1	.
F	989,0	146,5	135,2	45,5	222,6	86,6	147,6	59,4	206,3	123,9	116,0	66,0	116,8	.
M	1 115,6	169,3	122,8	41,0	252,4	104,5	154,1	60,5	240,9	146,6	145,6	84,7	140,7	.
A	989,8	105,4	142,2	47,5	234,5	94,3	133,3	52,9	211,6	131,7	118,6	71,3	122,6	.
M	1 097,8	163,9	151,3	54,4	238,1	99,0	140,7	57,1	225,1	143,6	122,9	75,6	136,6	.
J	1 037,0	167,9	163,1	44,3	237,1	92,3	165,0	63,7	232,5	144,1	114,7	70,2	116,4	.
J	973,5	159,3			200,0	83,3	146,5	62,5	224,5	163,7	129,6	81,0		
A	995,3	157,2			223,0	93,6	145,0	55,9	218,5	139,2	117,7	69,4		
S	953,5	149,7					148,9	59,7	224,0	146,6				
export														
	G		G ¹⁾		G ¹⁾		G ¹⁾						G	
1958	9 276,0	1 285,7	743,3	202,2	2 087,9	647,2	1 244,4	395,0	1 547,2	606,2	917,8	455,5	1 095,9	174,5
1959	9 690,9	1 421,8	809,3	210,4	2 207,2	682,9	1 374,6	435,8	1 692,6	675,4	964,2	473,3	1 194,8	184,1
1960	10 297,4	1 573,0	879,2	225,9	2 566,6	811,0	1 462,9	434,0	1 892,0	774,5	1 119,9	562,7	1 225,8	200,5
1959 II	2 457,2	357,7	201,5	52,2	567,0	172,6	317,3	94,0	401,9	160,9	239,1	123,3	297,5	48,0
1959 III	2 296,7	346,0	196,8	49,8	520,7	170,4	346,9	97,5	416,6	162,6	244,1	118,5	301,6	44,6
1959 IV	2 627,0	371,6	220,4	57,6	636,1	198,1	390,1	121,7	492,6	193,1	265,2	125,0	327,2	57,2
1960 I	2 687,3	414,0	225,5	56,6	609,0	189,7	352,5	107,3	429,0	185,7	257,4	125,2	314,8	47,3
1960 II	2 624,2	399,4	217,2	54,8	617,3	195,7	359,4	106,6	453,5	178,6	280,8	144,2	320,4	.
1960 III	2 394,6	364,4	203,4	53,8	592,9	201,9	358,0	101,4	462,1	185,7	285,4	147,0	295,3	.
1960 IV	2 625,7	405,5	233,5	61,0	717,3	224,8	399,6	108,5	547,4	225,8	296,6	146,1	293,1	.
1961 I	2 734,2	454,5	227,6	59,5	632,0	202,7	361,8	106,2	478,9	198,4	278,1	143,4	322,4	.
1961 II	2 727,5	468,9	227,4	54,6	655,8	230,1	355,5	103,7	492,4	205,3	304,1	153,5	.	.
1961 III	2 560,7	394,7			371,7	110,1	371,7	110,1	480,6	205,2				
1960 J	802,2	121,4	74,5	20,4	199,7	66,3	128,3	37,1	149,2	60,3	91,2	46,9	108,7	.
J	803,6	131,4	62,4	16,1	207,5	64,3	118,5	33,5	161,7	63,1	98,9	50,1	102,8	.
A	822,3	117,1	68,6	17,2	199,2	65,4	120,9	34,3	137,6	56,3	89,1	46,1	90,4	.
S	768,7	115,9	72,4	20,5	186,1	72,0	118,6	33,6	162,8	66,3	97,5	50,9	102,1	.
O	754,2	133,4	74,0	18,4	238,3	74,0	129,2	36,7	178,3	72,9	101,3	51,5	99,5	.
N	990,3	137,2	70,8	20,7	233,7	72,7	124,5	38,2	178,4	73,0	92,9	48,0	102,9	.
D	881,2	134,9	88,7	21,9	245,3	78,1	145,9	33,6	190,7	79,9	102,4	46,6	90,7	.
1961 J	959,1	147,7	76,7	16,9	220,2	70,0	121,8	34,7	145,4	58,8	81,2	40,8	97,9	.
F	864,1	138,8	66,7	16,1	201,2	63,1	113,3	33,7	159,1	66,0	87,9	44,2	106,8	.
M	911,0	168,0	84,2	26,5	210,6	69,6	126,7	37,8	174,4	73,6	109,0	58,4	117,7	.
A	927,6	132,2	75,2	15,4	205,3	71,5	111,7	32,3	156,5	65,6	99,7	50,2	103,1	.
M	875,0	176,3	73,9	20,0	246,1	76,3	108,0	35,1	161,2	67,2	101,6	53,0	108,7	.
J	924,9	160,4	78,3	19,2	239,9	89,0	135,8	36,3	174,7	72,5	102,8	50,3	121,1	.
J	904,9	161,2			229,9	71,2	115,9	32,2	176,2	69,3	104,8	53,0		
A	892,0	142,7			219,3	72,6	122,8	36,4	124,8	61,8	95,2	46,8		
S	763,8	90,8					133,0	41,5	179,6	74,1				
Zeitraum	Welt	EWG	Welt	EWG	Welt	EWG	Welt	EWG	Welt	EWG	Welt	EWG	Welt	EWG
	Vereinigtes Königreich		Norwegen		Schweden		Dänemark		Schweiz		Österreich		Südafrikanische Union	

¹⁾ Ab 1958.
²⁾ Ab 1959.

¹⁾ A partir de 1958.
²⁾ A partir de 1959.

TAB. 12

Commerce des principaux
PAYS TIERS

Mio \$

Période	Etats-Unis		Canada		Brésil		Argentine		Union Indienne		Japon		Australie		
	Monde	CEE	Monde	CEE	Monde	CEE	Monde	CEE	Monde	CEE	Monde	CEE	Monde	CEE	
Import															
	G (fob)		(fob)		G		G		G		G		G (fob)		
1958	12 846,3	1 673,7	5 351,2	253,2	1 352,9	234,5	1 232,6	314,5	1 814,8	343,7	3 033,4	148,8	1 797,2	182,0	
1959	15 212,3	2 401,3	5 897,1	312,3	1 374,5	258,7	993,0	254,5	1 863,5	399,8	3 599,5	180,9	1 855,6	212,3	
1960	14 649,0	2 263,2	5 662,8	319,2	1 462,1	294,0	1 190,7	.	1 907,1	.	4 493,0	209,0	2 372,6	276,6	
1959	II	3 854,1	609,4	1 585,3	86,0	381,8	65,1	223,6	50,7	527,7	123,5	946,5	46,1	461,2	53,8
	III	3 823,1	628,7	1 409,4	86,9	344,0	75,9	329,1	79,1	457,4	88,4	902,2	46,8	462,5	52,9
	IV	3 909,7	652,1	1 622,6	87,9	318,0	64,3	300,6	90,0	469,3	93,9	960,8	46,1	512,2	58,3
1960	I	3 807,2	637,2	1 386,3	58,0	318,7	66,3	246,9	68,2	441,4	85,1	1 130,0	53,5	542,8	60,9
	II	3 829,9	568,1	1 500,7	85,2	370,0	.	318,9	101,1	523,5	.	1 112,0	53,6	570,2	68,8
	III	3 543,4	510,7	1 336,8	74,3	308,5	.	285,2	.	486,4	.	1 132,0	51,0	629,4	73,2
	IV	3 469,0	546,8	1 433,9	84,2	283,3	.	339,7	.	455,8	.	1 118,6	50,9	629,8	73,2
1961	I	3 400,0	498,8	1 296,1	56,1	216,6	.	309,6	.	500,0	.	1 298,6	66,1	636,9	75,0
	II	3 456,6	524,5	1 506,0	539,8	.	.	.	540,2	62,2
1960	J	1 306,8	179,2	477,8	26,4	140,0	.	118,0	37,1	175,4	.	371,9	15,9	203,2	21,5
	J	1 155,0	168,0	437,2	22,9	104,3	.	95,0	.	154,7	.	379,6	16,9	199,3	27,5
	A	1 228,1	166,3	458,6	26,9	88,6	.	90,0	.	173,6	.	368,3	15,7	232,7	24,4
	S	1 160,1	176,4	441,0	24,5	115,6	.	100,2	.	158,1	.	384,0	18,4	197,4	21,3
	O	1 157,2	185,1	461,5	27,2	93,6	.	99,4	.	153,2	.	351,8	17,1	223,0	26,9
	N	1 160,8	178,5	534,6	34,2	94,7	.	103,0	.	144,2	.	363,7	15,9	201,9	21,2
	D	1 157,1	183,2	437,8	22,8	95,0	.	137,3	.	158,4	.	403,1	17,9	204,9	25,1
1961	J	1 123,6	158,6	433,7	18,7	82,5	.	94,9	.	174,7	.	402,8	17,9	223,3	23,2
	F	1 045,9	156,8	396,6	16,3	70,6	.	94,7	.	155,1	.	433,2	22,9	212,9	24,1
	M	1 230,5	183,4	465,8	21,1	63,5	.	120,0	.	170,2	.	462,6	25,3	200,7	27,7
	A	1 041,9	157,6	443,6	24,9	62,1	.	105,3	.	179,4	.	439,0	.	195,0	22,5
	M	1 194,6	182,5	556,2	31,6	84,6	.	.	.	178,5	.	513,0	.	176,9	19,3
	J	1 220,1	184,4	181,9	.	509,8	.	168,3	20,4
	J	1 268,0	144,0	.	490,6	.	155,0	.
	A	519,5	.	162,8	.
	S	493,9	.	.	.
export															
	G		N		G		G		G		G		G		
1958	17 874,5	2 428,3	5 082,3	438,0	1 243,0	217,8	993,9	330,5	1 215,8	81,8	2 876,8	124,0	1 664,1	302,7	
1959	17 566,2	2 394,8	5 405,2	332,8	1 282,0	253,3	1 009,0	376,4	1 307,8	100,3	3 456,5	134,0	2 006,8	381,7	
1960	20 519,1	3 438,7	5 432,6	450,0	1 268,8	248,6	1 078,7	.	1 325,9	.	4 055,0	173,7	2 054,8	346,3	
1959	II	4 445,5	541,5	1 413,2	76,2	277,0	54,3	264,2	90,3	278,3	23,7	811,7	28,4	490,4	92,6
	III	4 344,3	581,1	1 252,1	83,2	402,6	72,9	254,9	96,3	352,2	24,0	883,3	33,6	447,9	70,7
	IV	4 629,3	737,9	1 470,3	107,0	302,4	65,2	263,8	114,0	397,2	31,9	1 032,5	42,0	613,4	131,4
1960	I	4 887,9	834,1	1 338,1	90,8	281,3	60,6	242,6	97,1	321,7	26,2	885,8	39,4	547,4	112,1
	II	5 331,7	845,7	1 347,3	89,6	332,0	.	297,4	104,2	276,2	.	957,2	37,4	505,5	78,1
	III	4 921,5	861,4	1 318,8	119,6	331,0	.	285,7	.	333,4	.	1 050,0	44,6	433,8	56,2
	IV	5 377,2	892,9	1 409,9	149,4	214,7	.	253,0	.	394,6	.	1 161,5	52,5	557,3	96,9
1961	I	5 252,3	923,1	1 237,3	103,5	184,3	.	273,3	.	346,1	.	1 046,9	39,4	564,0	89,4
	II	5 148,2	305,0	.	.	214,2	.	.	.	335,4	.	.	.	605,8	97,8
1960	J	1 737,4	286,9	467,4	34,7	108,0	.	96,7	31,3	65,1	.	336,1	12,7	175,6	27,9
	J	1 699,3	284,4	475,3	41,3	79,8	.	90,0	.	101,8	.	339,6	15,2	150,3	23,4
	A	1 651,6	303,2	396,3	36,4	60,9	.	102,0	.	119,7	.	341,8	13,9	137,5	2,7
	S	1 610,1	273,8	447,2	41,9	74,0	.	93,7	.	111,9	.	368,1	15,5	146,0	30,1
	O	1 743,9	280,6	488,0	51,8	72,7	.	84,6	.	117,8	.	352,7	17,2	153,8	26,3
	N	1 796,7	303,3	476,6	51,9	66,0	.	76,6	.	130,1	.	366,4	14,5	215,4	36,9
	D	1 796,6	309,0	445,3	45,7	66,3	.	91,8	.	146,7	.	442,4	20,6	188,1	33,7
1961	J	1 646,7	283,2	445,9	38,3	66,3	.	80,3	.	114,2	.	361,0	7,6	185,4	29,9
	F	1 671,4	293,5	358,1	29,5	59,3	.	89,1	.	111,9	.	315,0	15,3	180,8	26,8
	M	1 934,2	346,4	433,3	35,7	58,7	.	103,9	.	120,0	.	370,9	16,5	197,8	32,7
	A	1 705,5	299,2	440,9	37,4	67,1	.	88,8	.	112,3	.	346,0	.	183,8	31,0
	M	1 743,9	303,0	546,3	24,2	70,3	.	.	.	119,1	.	328,0	.	211,4	30,9
	J	1 698,8	297,2	.	.	76,8	.	.	.	104,0	.	341,4	.	210,6	35,9
	J	1 637,0	105,8	.	362,5	.	191,6	.
	A	363,1	.	173,0	.
	S	355,3	.	.	.
Zeltraum	Welt	EWG	Welt	EWG	Welt	EWG	Welt	EWG	Welt	EWG	Welt	EWG	Welt	EWG	
	Vereinigte Staaten		Kanada		Brasilien		Argentinien		Indische Union		Japan		Australien		

12

Import

EINFUHLRLÄNDER - PAYS IMPORTATEUR			EINFUHLRLÄNDER - PAYS IMPORTATEUR			EINFUHLRLÄNDER - PAYS IMPORTATEUR		
Origine		Mio \$	Origine		Mio \$	Origine		Mio \$
ROYAUME-UNI			DANEMARK			AUTRICHE		
		Janvier-Septembre			Janvier-Septembre			Janvier-Août
		1960			1960			1960
		1961			1961			1961
MONDE			MONDE			MONDE		
		9 479,5			1 313,6			909,2
		9 283,4			1 343,8			982,2
France		277,1	France		59,0	France		34,2
Belgique-Luxembourg		148,2	Belgique-Luxembourg		47,8	Belgique-Luxembourg		14,4
Pays-Bas		380,5	Pays-Bas		82,6	Pays-Bas		27,6
Allemagne R.F.		379,1	Allemagne R.F.		286,4	Allemagne R.F.		357,8
Italie		211,3	Italie		26,6	Italie		77,1
CEE-Métropole		1 396,3	CEE-Métropole		502,4	CEE-Métropole		511,1
Norvège		161,8	Royaume-Uni		191,5	Royaume-Uni		48,3
Suède		340,4	Norvège		44,7	Norvège		5,4
Danemark		308,2	Suède		120,9	Suède		12,6
Suisse		97,7	Suisse		23,3	Danemark		6,5
Autriche		25,0	Autriche		7,6	Suisse		37,4
Portugal		35,7	Portugal		3,6	Portugal		1,5
AELE		968,8	AELE		391,6	AELE		111,7
Irlande		242,4	Islande		1,7	Espagne		5,7
Finlande		194,8	Finlande		27,4	Yougoslavie		17,8
Espagne		107,7	Espagne		9,4	Grèce		3,7
URSS		135,7	Turquie		9,1	Turquie		2,9
Pologne		74,4	URSS		21,9	URSS		22,5
Nigéria		178,1	Zone Mark-Est		9,9	Zone Mark-Est		11,0
Rhodésie-Nyassaland		214,1	Pologne		16,5	Pologne		18,8
Union Sud-Africaine		237,6	Tchécoslovaquie		6,1	Tchécoslovaquie		15,2
États-Unis		1 125,5	Hongrie		2,5	Hongrie		16,4
Canada		775,0	Maroc		3,0	Roumanie		6,5
Féd. des Indes Occid.		163,9	États-Unis		135,3	Bulgarie		4,9
Venezuela		153,5	Canada		4,7	Égypte		4,5
Chili		79,2	Panama, Rép.		0,1	Ghana		4,4
Argentine		208,3	Zone Canal Panama		0,0	Union Sud-Africaine		3,0
Irak		104,2	Venezuela		8,6	États-Unis		68,4
Iran		100,3	Brésil		19,5	Canada		8,2
Koweït		340,1	Pérou		2,7	Équateur		3,0
Union Indienne		283,4	Argentine		11,0	Brésil		4,6
Ceylan et Maldives		83,9	Israël		2,6	Pérou		2,7
Japon		83,4	Union Indienne		5,1	Argentine		12,1
Hong-Kong		90,0	Union Birmane		4,1	Union Birmane		0,1
Malaisie, Féd.		91,4	Chine Continentale		15,7	Japon		3,8
Australie		443,4	Japon		11,9	Malaisie, Féd.		5,9
Nouv.-Zélande		415,4	Thaïlande		4,2	Australie		5,1
SUÈDE			SUISSE			PORTUGAL		
		Janvier-Août			Janvier-Septembre			Janvier-Août
		1960			1960			1960
		1961			1961			1961
MONDE			MONDE			MONDE		
		1 839,7			1 630,6			330,3
		1 855,4			1 983,7			402,4
France		75,4	France		199,7	France		26,7
Belgique-Luxembourg		74,7	Belgique-Luxembourg		73,6	Belgique-Luxembourg		19,9
Pays-Bas		137,8	Pays-Bas		67,8	Pays-Bas		10,4
Allemagne R.F.		399,5	Allemagne R.F.		471,8	Allemagne R.F.		57,6
Italie		58,2	Italie		176,7	Italie		12,2
CEE-Métropole		745,6	CEE-Métropole		989,6	CEE-Métropole		126,8
Royaume-Uni		236,5	Royaume-Uni		98,1	Royaume-Uni		39,4
Norvège		64,9	Norvège		6,1	Norvège		1,5
Danemark		75,0	Suède		28,7	Suède		7,0
Suisse		33,0	Danemark		14,0	Danemark		1,3
Autriche		18,4	Autriche		34,2	Suisse		12,8
Portugal		6,0	Portugal		3,2	Autriche		1,7
AELE		433,8	AELE		184,3	AELE		63,7
Finlande		27,3	Finlande		3,1	Irlande		0,7
Espagne		13,9	Espagne		12,6	Espagne		2,6
URSS		38,8	URSS		4,2	URSS		1,2
Zone Mark-Est		9,2	Zone Mark-Est		4,0	Tchécoslovaquie		0,9
Pologne		13,9	Pologne		5,5	Roumanie		0,6
Tchécoslovaquie		7,0	Tchécoslovaquie		9,8	Maroc		0,6
Rhodésie, Nyassaland		13,7	Hongrie		5,7	Guinée portugaise		3,2
Union Sud-Africaine		6,7	Égypte		5,0	Congo-Léo		4,2
États-Unis		223,0	Ghana		5,7	Angola		0,6
Canada		13,7	Nigéria		9,4	Mozambique		18,6
Féd. des Indes Occid.		9,1	États-Unis		190,7	Union Sud-Africaine		22,1
Antilles néerland.		12,4	Canada		30,0	États-Unis		2,7
Venezuela		22,7	Mexique		5,9	Canada		22,0
Colombie		7,8	Brésil		7,9	Mexique		2,1
Brésil		28,9	Pérou		6,4	Antilles néerland.		0,2
Chili		12,9	Chili		4,5	Venezuela		5,2
Argentine		13,7	Argentine		12,3	Brésil		3,4
Iran		17,0	Israël		4,3	Argentine		1,3
Arabie Séoudite		5,4	Union Indienne		4,2	Irak		2,0
Koweït		7,9	Chine Continentale		6,6	Iran		16,0
Qatar, Bahr. Truc.		17,0	Japon		19,5	Japon		1,4
Japon		19,7	Philippines		4,4	Australie		8,2
Philippines		10,0	Malaisie, Féd.		4,2	Malaisie, Féd.		2,2
Malaisie, Féd.		14,0	Australie		4,4	Nouvelle-Zélande		1,5
								1,1

export

AUSFUHLÄNDER - PAYS EXPORTATEUR			AUSFUHLÄNDER - PAYS EXPORTATEUR			AUSFUHLÄNDER - PAYS EXPORTATEUR		
Bestimmung Destination	Mio \$		Bestimmung Destination	Mio \$		Bestimmung Destination	Mio \$	
	Janvier-Septembre 1960	1961		Janvier-Septembre 1960	1961		Janvier-Août 1960	1961
ROYAUME-UNI			DANEMARK			AUTRICHE		
MONDE	7 706,7	8 022,4	MONDE	1 069,9	1 089,0	MONDE	726,2	782,2
France	200,7	255,2	France	17,7	34,1	France	12,2	16,1
Belgique-Luxembourg	141,8	166,2	Belgique-Luxembourg	10,2	10,9	Belgique-Luxembourg	14,9	14,4
Pays-Bas	257,3	291,0	Pays-Bas	20,2	23,6	Pays-Bas	22,0	24,2
Allemagne R.F.	385,7	354,5	Allemagne R.F.	218,8	221,7	Allemagne R.F.	191,3	217,6
Italie	192,3	251,2	Italie	53,9	30,0	Italie	125,2	124,4
CEE-Métropole	1 177,8	1 318,1	CEE-Métropole	320,8	320,3	CEE-Métropole	365,6	396,7
Norvège	147,4	179,2	Royaume-Uni	286,2	280,8	Royaume-Uni	21,3	23,9
Suède	269,1	287,8	Norvège	47,3	52,4	Norvège	6,8	7,3
Danemark	186,7	187,3	Suède	94,0	100,6	Suède	17,8	21,3
Suisse	106,2	118,5	Suisse	14,3	17,7	Danemark	6,9	9,2
Autriche	48,2	50,1	Autriche	6,2	7,6	Suisse	32,9	45,2
Portugal	52,9	83,9	Portugal	1,7	2,2	Portugal	2,0	3,4
AELE	810,5	906,8	AELE	449,7	461,3	AELE	87,7	110,3
Irlande	249,5	290,9	Islande	6,2	3,4	Finlande	4,8	5,4
Finlande	101,3	106,2	Finlande	17,4	27,2	Espagne	4,1	4,3
URSS	121,7	152,7	Espagne	4,1	4,1	Yougoslavie	26,0	23,2
Ghana	94,4	106,6	Yougoslavie	2,6	4,6	Grèce	9,1	8,5
Nigéria	173,0	166,0	Grèce	3,2	3,2	Turquie	5,7	5,5
Kénya Ouganda	78,4	72,1	URSS	11,2	11,1	URSS	23,8	23,8
Rhodésie Nyassa	97,4	99,6	Zone Mark-Est	10,7	11,6	Zone Mark-Est	12,8	15,5
Union Sud-Africaine	333,9	325,3	Pologne	7,4	9,6	Pologne	11,4	17,1
États-Unis	742,1	598,5	Tchécoslovaquie	5,0	8,4	Tchécoslovaquie	18,6	19,5
Canada	455,5	484,7	Libéria	4,5	0,7	Hongrie	17,0	16,8
Féd. des Indes Occid.	140,5	125,7	Union Sud-Africaine	4,3	3,6	Roumanie	5,6	8,5
Argentine	87,7	100,9	États-Unis	77,5	79,4	Bulgarie	5,3	6,6
Irak	62,6	63,9	Canada	7,4	8,4	Égypte	4,0	5,0
Iran	78,9	75,9	Féd. des Indes Occid.	2,8	2,8	Union Sud-Africaine	6,9	4,9
Pakistan	82,7	91,6	Venezuela	13,1	9,4	États-Unis	33,6	28,9
Union Indienne	327,8	347,7	Brésil	20,2	24,9	Canada	4,3	4,3
Ceylan et Maldives	61,5	55,5	Chili	2,8	3,2	Venezuela	2,6	2,0
Chine Continentale	71,3	30,3	Argentine	2,4	4,4	Argentine	5,1	6,5
Japon	57,6	93,0	Iran	3,4	4,2	Liban	3,7	3,7
Hong-Kong	81,5	89,2	Union Indienne	3,3	3,4	Iran	4,5	4,1
Malaisie, Féd.	76,3	84,3	Japon	3,3	5,6	Union Birmane	0,7	0,8
Singapour	72,6	80,1	Thaïlande	3,3	3,8	Union Indienne	4,1	6,0
Australie	552,0	442,2	Indonésie	3,1	5,5	Japon	4,6	3,5
Nouv.-Zélande	227,9	279,5	Australie	3,5	3,6	Australie	5,1	5,7
SUÈDE			SUISSE			PORTUGAL		
MONDE	1 633,2	1 772,5	MONDE	1 344,6	1 451,9	MONDE	194,9	194,9
France	60,4	74,6	France	91,4	112,7	France	6,5	8,1
Belgique-Luxembourg	73,6	71,7	Belgique-Luxembourg	47,1	49,7	Belgique-Luxembourg	5,9	5,9
Pays-Bas	81,9	101,2	Pays-Bas	56,4	63,1	Pays-Bas	5,0	5,3
Allemagne R.F.	245,5	274,9	Allemagne R.F.	242,2	258,7	Allemagne R.F.	16,1	15,0
Italie	53,6	60,9	Italie	111,6	124,7	Italie	7,1	6,2
CEE-Métropole	515,0	583,3	CEE-Métropole	548,7	608,9	CEE-Métropole	40,6	40,5
Royaume-Uni	269,4	274,7	Royaume-Uni	80,1	88,4	Royaume-Uni	24,6	28,8
Norvège	152,2	182,6	Norvège	15,0	18,0	Norvège	1,6	2,0
Danemark	104,5	129,3	Suède	37,8	43,8	Suède	5,0	5,0
Suisse	25,6	34,0	Danemark	24,0	24,8	Danemark	2,6	4,4
Autriche	11,1	14,8	Autriche	42,0	50,4	Suisse	2,4	2,9
Portugal	7,3	11,2	Portugal	16,0	15,2	Autriche	0,8	1,3
AELE	570,1	646,6	AELE	214,9	240,6	AELE	37,0	44,4
Irlande	5,8	6,2	Finlande	14,3	15,9	Espagne	1,9	2,6
Finlande	66,9	79,4	Espagne	22,0	25,5	Grèce	1,0	1,3
Espagne	13,8	17,2	Yougoslavie	13,6	11,9	URSS	1,7	0,0
Yougoslavie	6,3	6,2	Grèce	6,3	8,4	Pologne	0,9	0,8
Grèce	7,3	10,5	Turquie	7,4	6,4	Tchécoslovaquie	1,0	1,0
Turquie	6,0	5,4	URSS	6,5	6,6	Maroc	4,8	2,6
URSS	21,4	22,2	Pologne	9,2	9,7	Algérie	1,1	0,8
Zone Mark-Est	14,9	12,6	Tchécoslovaquie	10,8	10,3	Tunisie	0,6	0,3
Pologne	13,2	12,3	Égypte	10,0	11,0	Guinée portugaise	2,1	1,9
Tchécoslovaquie	9,1	9,5	Union Sud-Africaine	16,2	13,6	Congo-Léo	1,7	1,7
Libéria	10,4	2,0	États-Unis	134,6	133,4	Angola	27,4	21,0
Union Sud-Africaine	18,7	18,2	Canada	23,1	22,8	Mozambique	17,6	17,5
États-Unis	109,9	85,5	Mexique	15,9	4,7	Union Sud-Africaine	1,6	2,1
Canada	14,5	15,2	Venezuela	16,9	15,0	États-Unis	23,7	21,7
Mexique	12,2	10,3	Colombie	9,2	10,6	Canada	1,9	2,9
Panama, Rép.	6,1	1,1	Brésil	17,6	17,2	Mexique	1,1	1,0
Venezuela	8,9	4,4	Pérou	5,6	8,1	Venezuela	1,2	1,5
Colombie	5,9	6,7	Argentine	14,0	22,9	Brésil	1,0	1,0
Brésil	20,2	20,1	Iran	7,8	9,4	Argentine	0,8	1,5
Argentine	13,1	20,5	Union Indienne	16,1	17,3	Chypre	0,4	0,5
Union Indienne	14,0	19,6	Japon	19,9	30,9	Israël	2,0	1,5
Chine Continentale	9,9	5,4	Hong-Kong	17,8	19,9	Japon	1,2	2,2
Japon	6,0	11,8	Singapour	7,2	8,9	PTOM Portug. Asie	2,0	1,8
Australie	22,5	25,2	Australie	21,1	20,6	Australie	1,5	1,2

Import

EINFUHLRLÄNDER - PAYS IMPORTATEUR			EINFUHLRLÄNDER - PAYS IMPORTATEUR			EINFUHLRLÄNDER - PAYS IMPORTATEUR		
Ursprung Origine	Mio \$		Ursprung Origine	Mio \$		Ursprung Origine	Mio \$	
	1960	1961		1960	1961		1960	1961
GRÈCE	Janvier-Juillet		TURQUIE	Janvier-Juin		ÉTATS-UNIS	Janvier-Juin	
MONDE	380,6	398,5	MONDE	231,3	197,0	MONDE	7 639,6	6 856,6
France	16,7	21,6	France	7,5	8,4	France	226,5	183,5
Belgique-Luxembourg	20,1	12,7	Belgique-Luxembourg	4,5	3,5	Belgique-Luxembourg	202,6	158,8
Pays-Bas	10,8	17,3	Pays-Bas	6,5	4,2	Pays-Bas	104,6	100,8
Allemagne R.F.	57,6	70,9	Allemagne R.F.	50,9	39,3	Allemagne R.F.	470,5	414,0
Italie	22,6	25,1	Italie	15,5	18,0	Italie	201,0	166,2
CEE-Métropole	127,8	147,6	CEE-Métropole	84,9	73,4	CEE-Métropole	1 205,1	1 023,3
Royaume-Uni	42,3	42,9	Royaume-Uni	26,1	26,9	Royaume-Uni	564,0	400,2
Norvège	0,9	2,7	Norvège	0,4	0,3	Norvège	34,7	35,6
Suède	7,3	10,3	Suède	3,1	2,7	Suède	95,6	69,4
Danemark	2,7	2,6	Danemark	0,8	0,5	Danemark	50,4	51,8
Suisse	5,1	6,2	Suisse	3,0	3,2	Suisse	94,2	84,3
Autriche	7,4	8,5	Autriche	6,2	3,8	Autriche	24,5	19,9
Portugal	1,1	1,1	Portugal	0,2	0,2	Portugal	18,3	19,0
AELE	66,8	74,3	AELE	39,8	37,6	AELE	881,9	680,1
Finlande	4,3	4,4	Finlande	2,3	2,7	Espagne	47,5	38,9
Espagne	0,9	2,3	Espagne	1,9	0,9	Union Sud-Africaine	62,3	55,8
Yougoslavie	8,6	10,6	Yougoslavie	2,2	2,1	Canada	1 455,8	1 403,8
URSS	16,2	12,1	URSS	3,1	4,7	Mexique	243,2	294,6
Pologne	3,3	3,1	Zone Mark-Est	5,2	4,2	Cuba	274,4	16,9
Tchécoslovaquie	6,4	6,3	Pologne	3,0	2,6	Rép. Dominicaine	39,5	53,9
Hongrie	3,1	3,4	Tchécoslovaquie	6,7	6,7	Féd. des Indes Occ.	48,5	80,3
Roumanie	2,1	2,6	Hongrie	2,3	2,1	Antilles néerland.	131,5	145,3
Bulgarie	1,0	2,0	Roumanie	1,0	0,6	Venezuela	483,3	471,2
Tunisie	1,4	4,3	Bulgarie	0,8	0,8	Colombie	140,0	147,4
Egypte	1,9	2,3	Egypte	0,2	0,4	Brésil	278,7	254,1
Soudan	1,3	1,0	États-Unis	57,6	34,8	Pérou	78,7	85,5
États-Unis	43,0	51,9	Canada	0,1	0,4	Chili	100,5	95,2
Canada	6,6	7,0	Brésil	0,1	0,6	Argentine	53,9	53,3
Cuba	1,8	0,9	Israël	3,9	3,3	Koweït	62,5	60,8
Brésil	1,6	2,1	Pakistan	0,1	0,0	Union indienne	144,4	118,3
Argentine	4,1	4,6	Union Indienne	3,7	2,4	Japon	575,5	467,4
Iran	13,0	13,2	Japon	1,9	3,4	Hong-Kong	73,1	51,0
Israël	1,7	2,0	Australie	3,3	5,3	Philippines	154,6	155,2
Japon	49,2	20,2				Malaisie, Féd.	81,1	51,6
Malaisie, Féd.	1,0	1,5				Indonésie	108,7	75,3
Australie	1,3	1,9				Australie	71,4	75,7
Nouvelle-Zélande	1,1	0,7				Nouvelle-Zélande	65,3	64,3
	Janvier-Mai			Janvier-Juillet			Janvier-Mai	
TURQUIE	194,3	163,6	TURQUIE	269,7	240,1	CANADA	2 344,3	2 299,8
MONDE			MONDE			MONDE		
France	6,6	7,0	France	8,5	9,8	France	18,5	18,4
Belgique-Luxembourg	3,8	2,9	Belgique-Luxembourg	5,5	4,4	Belgique-Luxembourg	15,8	12,5
Pays-Bas	6,0	3,5	Pays-Bas	7,5	5,4	Pays-Bas	12,5	14,1
Allemagne R.F.	42,9	33,8	Allemagne R.F.	57,4	46,7	Allemagne R.F.	52,4	53,0
Italie	12,6	12,8	Italie	17,9	21,5	Italie	14,7	15,3
CEE-Métropole	71,9	60,0	CEE-Métropole	96,8	87,8	CEE-Métropole	113,9	113,3
Royaume-Uni	22,4	22,1	Royaume-Uni	30,6	36,4	Royaume-Uni	258,3	258,0
Norvège	0,3	0,2	Norvège	0,4	0,4	Norvège	1,9	1,7
Suède	2,7	2,3	Suède	3,7	3,5	Suède	1,1	1,3
Danemark	0,6	0,5	Danemark	0,8	0,6	Danemark	2,4	3,9
Suisse	2,6	2,5	Suisse	3,7	4,3	Suisse	9,3	9,2
Autriche	5,4	3,2	Autriche	6,8	4,2	Autriche	2,5	2,5
Portugal	0,1	0,1	Portugal	0,2	0,3	Portugal	1,1	1,3
AELE	34,1	30,9	AELE	46,2	49,7	AELE	276,6	277,9
Finlande	2,1	2,5	Finlande	2,4	2,7	Espagne	2,4	2,6
Espagne	1,6	0,7	Espagne	2,0	1,1	Union Sud-Africaine	2,8	2,3
Yougoslavie	1,8	1,5	Yougoslavie	2,4	2,3	États-Unis	1 628,3	1 570,7
URSS	2,7	4,4	URSS	3,3	6,1	Mexique	11,6	10,1
Zone Mark-Est	1,9	3,6	Zone Mark-Est	5,6	5,6	Cuba	3,1	2,7
Pologne	2,7	2,2	Pologne	4,3	3,0	Féd. des Indes Occid.	20,5	23,3
Tchécoslovaquie	6,3	6,0	Tchécoslovaquie	7,3	7,9	Antilles néerl.	7,8	6,1
Hongrie	2,2	1,7	Hongrie	2,7	2,4	Venezuela	79,2	83,5
Roumanie	0,5	0,6	Roumanie	1,1	0,7	Colombie	5,4	5,0
Bulgarie	0,7	0,7	Bulgarie	0,9	0,8	Guyane britannique	3,9	5,9
Egypte	0,2	0,4	Egypte	0,2	0,5	Équateur	4,2	3,8
États-Unis	49,2	28,7	États-Unis	71,0	41,7	Brésil	9,5	10,3
Canada	0,1	0,4	Canada	0,1	0,5	Iran	8,6	8,4
Brésil	0,1	0,6	Brésil	0,1	0,6	Arabie Séoudite	13,5	18,2
Israël	3,6	2,8	Israël	4,4	3,8	Koweït	9,3	10,3
Pakistan	0,1	0,0	Pakistan	0,1	0,0	Aden	0,0	0,0
Union Indienne	2,7	2,9	Union Indienne	4,1	2,6	Union Indienne	13,2	14,5
Japon	1,4	2,9	Japon	2,2	4,8	Ceylan, Maldives	6,1	6,4
Australie	2,8	4,2	Australie	3,7	5,7	Japon	43,6	43,6
						Hong-Kong	7,2	6,0
						Malaisie et Singapour	13,2	8,2
						Australie	10,4	12,4
						Nouvelle-Zélande	4,7	4,3

export

AUSFUHLRLÄNDER - PAYS EXPORTATEUR			AUSFUHLRLÄNDER - PAYS EXPORTATEUR			AUSFUHLRLÄNDER - PAYS EXPORTATEUR		
Bestimmung Destination		Mio \$	Bestimmung Destination		Mio \$	Bestimmung Destination		Mio \$
GRÈCE			TURQUIE			ÉTATS-UNIS		
		Janvier-Juillet			Janvier-Juin			Janvier-Juin
		1960			1960			1960
		1961			1961			1961
MONDE		96,7	MONDE		158,4	MONDE		10 244,6
France		2,8	France		6,7	France		289,3
Belgique-Luxembourg		0,4	Belgique-Luxembourg		4,5	Belgique-Luxembourg		222,7
Pays-Bas		2,4	Pays-Bas		2,9	Pays-Bas		329,9
Allemagne R.F.		12,3	Allemagne R.F.		20,3	Allemagne R.F.		548,9
Italie		7,0	Italie		12,5	Italie		311,0
CEE-Métropole		24,9	CEE-Métropole		46,9	CEE-Métropole		1 704,4
Royaume-Uni		9,7	Royaume-Uni		15,6	Royaume-Uni		634,8
Norvège		0,2	Norvège		0,6	Norvège		46,2
Suède		0,9	Suède		1,9	Suède		138,1
Danemark		0,3	Danemark		3,6	Danemark		51,8
Suisse		1,0	Suisse		4,0	Suisse		125,1
Autriche		2,6	Autriche		2,0	Autriche		45,4
Portugal		0,2	Portugal		0,0	Portugal		17,9
AELE		14,9	AELE		27,7	AELE		1 059,1
Irlande		1,2	Finlande		1,1	Espagne		65,9
Finlande		1,7	Espagne		4,0	Turquie		83,0
Espagne		0,4	Yougoslavie		1,6	Pologne		20,0
Yougoslavie		4,9	URSS		1,6	Égypte		69,8
Turquie		0,3	Zone Mark-Est		4,3	Union Sud-Africaine		138,2
URSS		11,0	Pologne		2,2	Canada		1 949,1
Zone Mark-Est		1,5	Tchécoslovaquie		9,5	Mexique		402,7
Pologne		5,0	Hongrie		3,6	Cuba		141,2
Tchécoslovaquie		3,3	Roumanie		0,5	Féd. des Indes Occ.		44,8
Hongrie		2,5	Bulgarie		0,6	Venezuela		285,0
Roumanie		1,0	Égypte		0,9	Colombie		129,7
Bulgarie		1,6	États-Unis		35,5	Brésil		196,3
Libye		0,4	Canada		0,4	Pérou		71,4
Égypte		1,4	Brésil		0,1	Chili		93,8
États-Unis		12,9	Liban		5,2	Argentine		155,3
Canada		1,0	Syrie		3,5	Israël		60,2
Brésil		0,9	Israël		3,7	Pakistan		83,4
Chypre		1,2	Japon		0,7	Union Indienne		318,5
Irak		0,3	Australie		0,1	Corée-Sud		86,4
Iran		0,2				Japon		645,4
Israël		1,6				Hong-Kong		65,8
Japon		1,9				Philippines		145,3
Australie		0,2				Australie		160,4
								153,0
TURQUIE			TURQUIE			CANADA		
		Janvier-Mai			Janvier-Juillet			Janvier-Mai
		1960			1960			1960
		1961			1961			1961
MONDE		141,5	MONDE		171,8	MONDE		2 115,6
France		6,1	France		7,1	France		31,9
Belgique-Luxembourg		4,1	Belgique-Luxembourg		4,6	Belgique-Luxembourg		21,1
Pays-Bas		2,4	Pays-Bas		3,0	Pays-Bas		21,3
Allemagne R.F.		17,8	Allemagne R.F.		22,4	Allemagne R.F.		50,1
Italie		11,8	Italie		13,3	Italie		16,3
CEE-Métropole		42,2	CEE-Métropole		50,4	CEE-Métropole		140,7
Royaume-Uni		13,0	Royaume-Uni		16,9	Royaume-Uni		354,7
Norvège		0,5	Norvège		0,6	Norvège		29,1
Suède		1,6	Suède		2,0	Suède		7,1
Danemark		3,4	Danemark		4,0	Danemark		2,0
Suisse		3,7	Suisse		4,5	Suisse		11,1
Autriche		1,7	Autriche		2,3	Autriche		3,0
Portugal		0,0	Portugal		0,0	Portugal		1,6
AELE		23,9	AELE		30,3	AELE		408,6
Finlande		0,9	Finlande		1,2	Irlande		1,9
Espagne		3,1	Espagne		4,1	Espagne		2,2
Yougoslavie		1,6	Yougoslavie		1,8	URSS		3,0
URSS		1,6	URSS		2,5	Pologne		13,5
Zone Mark-Est		4,3	Zone Mark-Est		4,3	Union Sud-Africaine		25,0
Pologne		0,6	Pologne		2,3	États-Unis		1 251,0
Tchécoslovaquie		9,1	Tchécoslovaquie		10,0	Mexique		12,1
Hongrie		3,3	Hongrie		4,1	Cuba		4,2
Roumanie		0,5	Roumanie		0,5	Féd. des Indes Occid.		20,0
Bulgarie		0,4	Bulgarie		0,7	Venezuela		15,9
Égypte		0,9	Égypte		1,0	Colombie		6,1
États-Unis		33,6	États-Unis		36,9	Brésil		5,3
Canada		0,3	Canada		0,4	Pérou		3,6
Brésil		0,1	Brésil		0,1	Argentine		2,6
Liban		4,6	Liban		6,1	Pakistan		3,1
Syrie		3,3	Syrie		3,8	Union Indienne		13,1
Israël		2,6	Israël		4,5	Union Birmane		0,1
Japon		0,7	Japon		0,7	Chine Continentale		1,9
Australie		0,1	Australie		0,1	Japon		69,2
						Hong-Kong		8,7
						Philippines		7,3
						Australie		34,1
						Nouvelle-Zélande		7,3
								40,1
								13,4

import

EINFUHLRLÄNDER - PAYS IMPORTATEUR			EINFUHLRLÄNDER - PAYS IMPORTATEUR			EINFUHLRLÄNDER - PAYS IMPORTATEUR		
Ursprung Origine	Mio \$		Ursprung Origine	Mio \$		Ursprung Origine	Mio \$	
ISLANDE	Janvier-Décembre 1959	1960	ISLANDE	1960	Janvier-Mai 1961	YUGOSLAVIE	1960	Janvier 1961
MONDE	94,7	88,8	MONDE	34,2	27,2	MONDE	65,1	69,7
France	0,4	0,4	France	0,2	0,2	France	1,8	2,5
Belgique-Luxembourg	1,1	1,0	Belgique-Luxembourg	0,4	0,4	Belgique-Luxembourg	0,3	0,6
Pays-Bas	3,6	3,8	Pays-Bas	1,5	1,4	Pays-Bas	0,7	0,8
Allemagne R.F.	9,5	14,1	Allemagne R.F.	3,8	3,0	Allemagne R.F.	9,1	10,8
Italie	1,7	0,9	Italie	0,4	0,3	Italie	5,5	8,6
CEE-Métropole	16,3	20,2	CEE-Métropole	6,3	5,3	CEE-Métropole	17,4	23,3
Royaume-Uni	8,5	8,4	Royaume-Uni	3,4	3,2	Royaume-Uni	5,0	3,6
Suède	4,0	3,6	Suède	1,5	1,4	Autriche	2,1	2,2
Danemark	7,6	9,5	Danemark	4,1	1,8	URSS	4,3	2,8
URSS	15,1	12,2	URSS	1,7	3,7	Pologne	4,3	4,2
États-Unis	14,9	12,3	États-Unis	5,0	4,6	États-Unis	7,1	8,3
ISLANDE	1960	Janvier 1961	ISLANDE	1960	Janvier-Juin 1961	YUGOSLAVIE	1960	Janvier-Février 1961
MONDE	7,4	3,9	MONDE	44,3	31,9	MONDE	140,7	132,3
France	0,0	0,0	France	0,2	0,2	France	4,2	3,8
Belgique-Luxembourg	0,1	0,0	Belgique-Luxembourg	0,5	0,4	Belgique-Luxembourg	0,9	1,2
Pays-Bas	0,2	0,2	Pays-Bas	1,8	1,4	Pays-Bas	1,5	2,0
Allemagne R.F.	0,7	0,5	Allemagne R.F.	6,8	3,5	Allemagne R.F.	18,7	22,2
Italie	0,1	0,0	Italie	0,4	0,3	Italie	13,8	17,0
CEE-Métropole	1,1	0,7	CEE-Métropole	9,7	5,8	CEE-Métropole	39,1	46,2
Royaume-Uni	0,5	0,5	Royaume-Uni	4,1	3,5	Royaume-Uni	9,0	7,8
Suède	0,5	0,2	Suède	1,7	1,6	Autriche	4,9	4,6
Danemark	0,4	0,3	Danemark	5,0	2,4	URSS	9,5	4,4
URSS	0,5	0,2	URSS	2,3	4,3	Pologne	6,8	5,7
États-Unis	1,6	0,8	États-Unis	6,4	5,5	États-Unis	14,0	17,5
ISLANDE	1960	Janvier-Février 1961	IRLANDE	1960	Janvier-Juillet 1961	YUGOSLAVIE	1960	Janvier-Mars 1961
MONDE	15,7	8,7	MONDE	361,1	431,9	MONDE	217,3	197,4
France	0,1	0,1	France	8,3	9,7	France	6,9	5,4
Belgique-Luxembourg	0,1	0,1	Belgique-Luxembourg	8,1	9,7	Belgique-Luxembourg	2,3	2,1
Pays-Bas	0,4	0,4	Pays-Bas	10,9	11,0	Pays-Bas	3,5	2,9
Allemagne R.F.	1,8	1,0	Allemagne R.F.	19,7	23,7	Allemagne R.F.	30,9	33,3
Italie	0,2	0,1	Italie	3,3	4,2	Italie	22,3	27,1
CEE-Métropole	2,6	1,7	CEE-Métropole	50,3	58,3	CEE-Métropole	65,9	70,8
Royaume-Uni	1,1	1,2	Royaume-Uni	180,4	217,2	Royaume-Uni	14,4	12,1
Suède	0,6	0,5	Finlande	5,8	6,6	Autriche	8,9	7,4
Danemark	2,6	0,7	États-Unis	23,6	34,5	URSS	15,8	7,7
URSS	0,9	0,9	Canada	5,0	8,9	Pologne	10,0	6,8
États-Unis	2,0	1,4	Irak	12,6	12,8	États-Unis	18,3	27,2
ISLANDE	1960	Janvier-Mars 1961	FINLANDE	1960	Janvier-Juin 1961	YUGOSLAVIE	1960	Janvier-Avril 1961
MONDE	22,9	14,1	MONDE	520,6	559,9	MONDE	292,4	262,2
France	0,1	0,1	France	33,1	28,0	France	10,1	6,6
Belgique-Luxembourg	0,2	0,1	Belgique-Luxembourg	14,8	13,8	Belgique-Luxembourg	3,3	3,3
Pays-Bas	0,7	0,5	Pays-Bas	17,8	19,2	Pays-Bas	6,4	4,0
Allemagne R.F.	2,6	1,6	Allemagne R.F.	98,2	117,5	Allemagne R.F.	42,4	43,1
Italie	0,3	0,2	Italie	9,8	12,7	Italie	29,7	37,7
CEE-Métropole	3,9	2,5	CEE-Métropole	173,7	191,2	CEE-Métropole	91,9	94,7
Royaume-Uni	1,9	1,8	Royaume-Uni	69,2	74,3	Royaume-Uni	21,7	16,4
Suède	0,9	0,8	Suède	52,2	59,0	Autriche	12,5	9,9
Danemark	3,2	1,1	Danemark	12,6	16,9	URSS	20,4	10,4
URSS	1,3	1,5	URSS	76,7	75,8	Pologne	12,3	8,6
États-Unis	3,3	2,4	États-Unis	34,1	38,1	États-Unis	27,8	38,9
ISLANDE	1960	Janvier-Avril 1961	YUGOSLAVIE	1959	Janvier-Décembre 1960	YUGOSLAVIE	1960	Janvier-Mai 1961
MONDE	28,7	19,8	MONDE	687,2	826,4	MONDE	363,5	345,5
France	0,1	0,1	France	14,0	27,4	France	13,0	9,1
Belgique-Luxembourg	0,4	0,2	Belgique-Luxembourg	6,1	8,8	Belgique-Luxembourg	4,5	4,4
Pays-Bas	1,0	0,9	Pays-Bas	13,4	14,4	Pays-Bas	8,3	4,8
Allemagne R.F.	3,2	2,1	Allemagne R.F.	96,4	123,2	Allemagne R.F.	52,8	56,7
Italie	0,3	0,2	Italie	64,0	95,1	Italie	37,6	50,6
CEE-Métropole	5,0	3,5	CEE-Métropole	193,9	268,9	CEE-Métropole	116,2	125,6
Royaume-Uni	2,7	2,3	Royaume-Uni	35,5	45,4	Royaume-Uni	27,5	21,0
Suède	1,1	1,1	Autriche	26,3	37,5	Autriche	16,2	14,1
Danemark	3,5	1,5	URSS	57,6	56,9	URSS	25,9	13,2
URSS	1,4	2,7	Pologne	20,2	37,8	Pologne	15,8	10,5
États-Unis	4,1	3,4	États-Unis	140,0	88,5	États-Unis	35,6	54,3

export

AUSFUHLÄNDER - PAYS EXPORTATEUR			AUSFUHLÄNDER - PAYS EXPORTATEUR			AUSFUHLÄNDER - PAYS EXPORTATEUR		
Bestimmung Destination	Mio \$		Bestimmung Destination	Mio \$		Bestimmung Destination	Mio \$	
	1959	1960		1960	1961		1960	1961
ISLANDE	Janvier-Décembre		ISLANDE	Janvier-Mai		YOUgoslavIE	Janvier	
MONDE	64,9	66,5	MONDE	27,1	27,0	MONDE	31,3	38,2
France	1,0	0,8	France	0,2	0,3	France	1,1	0,8
Belgique-Luxembourg	0,0	0,0	Belgique-Luxembourg	0,0	0,0	Belgique-Luxembourg	0,2	0,2
Pays-Bas	1,3	2,4	Pays-Bas	0,4	0,5	Pays-Bas	0,5	0,3
Allemagne R.F.	3,3	4,8	Allemagne R.F.	0,9	2,8	Allemagne R.F.	3,7	2,9
Italie	1,2	2,0	Italie	0,9	1,2	Italie	3,8	3,6
CEE-Métropole	6,8	10,0	CEE-Métropole	2,4	4,8	CEE-Métropole	9,3	7,8
Royaume-Uni	5,5	10,4	Royaume-Uni	3,1	6,2	Royaume-Uni	2,9	3,6
Norvège	1,5	3,6	Norvège	3,8	0,2	Autriche	1,9	1,9
Suède	5,1	4,3	Suède	1,2	1,5	URSS	2,1	0,2
URSS	11,9	10,0	URSS	5,8	0,1	Zone Mark-Est	1,0	2,4
États-Unis	11,0	9,4	États-Unis	3,4	5,5	États-Unis	3,1	2,4
ISLANDE	Janvier		ISLANDE	Janvier-Juin		YOUgoslavIE	Janvier-Février	
MONDE	1960	1961	MONDE	1960	1961	MONDE	1960	1961
MONDE	4,8	4,9	MONDE	31,8	30,2	MONDE	70,3	78,2
France	0,1	0,1	France	0,3	0,3	France	2,4	1,7
Belgique-Luxembourg	0,0	0,0	Belgique-Luxembourg	0,0	0,0	Belgique-Luxembourg	1,1	0,4
Pays-Bas	0,1	0,1	Pays-Bas	0,5	0,6	Pays-Bas	1,3	0,7
Allemagne R.F.	0,5	0,6	Allemagne R.F.	1,0	2,9	Allemagne R.F.	6,9	6,1
Italie	0,0	0,1	Italie	1,3	1,4	Italie	8,8	8,2
CEE-Métropole	0,7	0,9	CEE-Métropole	3,1	5,2	CEE-Métropole	20,5	17,1
Royaume-Uni	1,0	1,3	Royaume-Uni	3,5	6,7	Royaume-Uni	6,3	7,0
Norvège	0,5	0,0	Norvège	3,9	0,2	Autriche	4,3	4,5
Suède	0,2	0,3	Suède	1,3	1,6	URSS	3,7	0,5
URSS	0,1	0,0	URSS	6,6	0,2	Zone Mark-Est	3,3	5,3
États-Unis	0,3	0,7	États-Unis	3,8	5,6	États-Unis	7,2	4,6
ISLANDE	Janvier-Février		IRLANDE	Janvier-Juillet		YOUgoslavIE	Janvier-Mars	
MONDE	1960	1961	MONDE	1960	1961	MONDE	1960	1961
MONDE	12,3	11,0	MONDE	225,1	284,1	MONDE	117,7	127,2
France	0,1	0,2	France	2,4	1,9	France	3,2	2,5
Belgique-Luxembourg	0,0	0,0	Belgique-Luxembourg	1,9	2,1	Belgique-Luxembourg	1,7	0,7
Pays-Bas	0,2	0,2	Pays-Bas	1,7	3,8	Pays-Bas	1,6	1,0
Allemagne R.F.	0,6	1,3	Allemagne R.F.	7,0	11,0	Allemagne R.F.	11,0	10,2
Italie	0,0	0,1	Italie	1,7	1,5	Italie	16,1	15,5
CEE-Métropole	0,9	1,8	CEE-Métropole	14,7	20,3	CEE-Métropole	33,6	29,9
Royaume-Uni	1,5	2,6	Royaume-Uni	161,5	213,4	Royaume-Uni	10,1	11,1
Norvège	1,8	0,2	Suède	1,3	1,3	Autriche	6,8	6,5
Suède	0,4	0,5	Espagne	0,6	0,5	URSS	7,2	0,6
URSS	1,8	0,1	États-Unis	20,1	16,3	Zone Mark-Est	6,9	9,1
États-Unis	1,7	1,7	Canada	2,0	2,2	États-Unis	10,6	8,5
ISLANDE	Janvier-Mars		FINLANDE	Janvier-Juin		YOUgoslavIE	Janvier-Avril	
MONDE	1960	1961	MONDE	1960	1961	MONDE	1960	1961
MONDE	16,8	16,0	MONDE	411,9	442,1	MONDE	165,8	168,8
France	0,1	0,2	France	17,2	22,0	France	4,1	3,2
Belgique-Luxembourg	0,0	0,0	Belgique-Luxembourg	13,2	15,0	Belgique-Luxembourg	2,0	1,0
Pays-Bas	0,3	0,3	Pays-Bas	22,5	27,3	Pays-Bas	1,9	1,4
Allemagne R.F.	0,6	1,8	Allemagne R.F.	47,5	54,0	Allemagne R.F.	15,3	14,8
Italie	0,3	0,4	Italie	7,8	14,0	Italie	25,5	23,7
CEE-Métropole	1,3	2,7	CEE-Métropole	108,2	132,3	CEE-Métropole	48,8	44,1
Royaume-Uni	1,7	3,2	Royaume-Uni	96,5	101,0	Royaume-Uni	13,2	14,7
Norvège	3,1	0,2	Suède	19,7	17,9	Autriche	9,0	8,5
Suède	0,6	0,7	URSS	55,7	46,3	URSS	10,8	0,8
URSS	3,4	0,1	États-Unis	26,1	20,7	Zone Mark-Est	9,3	11,1
États-Unis	2,1	3,3	Brésil	15,8	11,4	États-Unis	13,7	12,1
ISLANDE	Janvier-Avril		YOUgoslavIE	Janvier-Décembre		YOUgoslavIE	Janvier-Mai	
MONDE	1960	1961	MONDE	1959	1960	MONDE	1960	1961
MONDE	22,2	20,4	MONDE	476,6	566,2	MONDE	207,3	216,5
France	0,2	0,2	France	11,6	8,8	France	4,4	4,2
Belgique-Luxembourg	0,0	0,0	Belgique-Luxembourg	4,7	4,6	Belgique-Luxembourg	2,3	1,3
Pays-Bas	0,4	0,3	Pays-Bas	6,1	5,9	Pays-Bas	2,2	1,8
Allemagne R.F.	0,7	2,4	Allemagne R.F.	44,8	50,8	Allemagne R.F.	18,3	19,7
Italie	0,5	0,7	Italie	57,7	74,8	Italie	34,1	30,1
CEE-Métropole	1,8	3,6	CEE-Métropole	124,9	144,9	CEE-Métropole	61,3	57,1
Royaume-Uni	2,7	4,6	Royaume-Uni	34,1	43,3	Royaume-Uni	16,6	19,0
Norvège	3,8	0,2	Autriche	21,0	30,0	Autriche	11,9	10,6
Suède	0,9	1,2	URSS	47,2	52,7	URSS	13,7	0,8
URSS	4,5	0,1	Zone Mark-Est	26,6	46,3	Zone Mark-Est	12,8	13,3
États-Unis	2,7	3,7	États-Unis	31,1	38,6	États-Unis	17,1	14,8

import

EINFUHLRLÄNDER - PAYS IMPORTATEUR			EINFUHLRLÄNDER - PAYS IMPORTATEUR			EINFUHLRLÄNDER - PAYS IMPORTATEUR		
Ursprung Origine	Mio \$		Ursprung Origine	Mio \$		Ursprung Origine	Mio \$	
POLOGNE	1960	1961	TANGANYIKA	1959	1960	BRÉSIL	1959	1960
MONDE	741,1	814,7	MONDE	79,3	82,7	MONDE	1 374,5	1 462,1
France	11,6	11,8	France	2,1	2,5	France	43,1	68,6
Belgique-Luxembourg	10,0	3,6	Belgique-Luxembourg	1,1	1,7	Belgique-Luxembourg	14,8	16,0
Pays-Bas	8,9	7,0	Pays-Bas	2,9	3,3	Pays-Bas	30,4	35,1
Allemagne R.F.	29,3	34,3	Allemagne R.F.	5,2	6,5	Allemagne R.F.	140,6	135,9
Italie	11,9	13,7	Italie	1,0	1,4	Italie	29,8	38,4
CEE-Métropole	71,7	70,4	CEE-Métropole	12,3	15,4	CEE-Métropole	258,7	294,0
Royaume-Uni	46,6	47,2	Royaume-Uni	30,4	28,7	Royaume-Uni	37,5	51,2
URSS	237,3	221,3	États-Unis	2,1	2,9	États-Unis	461,3	443,1
Zone Mark-Est	84,1	94,6	Iran	5,0	5,5	Antilles néerl.	56,2	59,7
Tchécoslovaquie	56,0	76,8	Union Indienne	5,9	5,3	Venezuela	110,5	114,5
États-Unis	39,9	112,6	Japon	10,2	9,6	Argentine	104,5	94,9
POLOGNE	1960	1961	UNION SUD-AFRIC.	1959	1960	ISRAËL	1960	1961
MONDE	853,0	928,4	MONDE	1 368,2	1 556,0	MONDE	199,1	230,1
France	13,5	12,3	France	27,6	33,4	France	10,1	17,0
Belgique-Luxembourg	10,9	4,1	Belgique-Luxembourg	18,3	24,3	Belgique-Luxembourg	5,1	4,7
Pays-Bas	9,7	7,5	Pays-Bas	34,8	37,8	Pays-Bas	9,5	10,2
Allemagne R.F.	34,2	38,6	Allemagne R.F.	138,9	155,8	Allemagne R.F.	26,0	38,8
Italie	12,9	15,6	Italie	30,6	44,2	Italie	5,9	5,6
CEE-Métropole	81,2	78,1	CEE-Métropole	250,2	295,5	CEE-Métropole	56,6	76,3
Royaume-Uni	54,7	54,0	Royaume-Uni	425,7	441,2	Royaume-Uni	24,8	31,3
URSS	266,8	256,8	États-Unis	232,9	.	Finlande	2,3	3,0
Zone Mark-Est	96,7	106,5	Canada	54,5	.	Suisse	9,1	7,6
Tchécoslovaquie	68,1	87,3	Iran	48,9	.	États-Unis	60,5	62,2
États-Unis	49,6	113,8	Japon	43,4	.	Japon	0,6	1,0
GHANA	1959	1960	MEXIQUE	1959	1960	ISRAËL	1960	1961
MONDE	316,5	362,9	MONDE	1 006,6	1 186,4	MONDE	236,8	285,7
France	5,2	7,3	France	17,6	23,2	France	12,2	20,3
Belgique-Luxembourg	5,9	5,0	Belgique-Luxembourg	7,9	7,7	Belgique-Luxembourg	6,5	5,9
Pays-Bas	25,8	34,3	Pays-Bas	11,0	10,3	Pays-Bas	11,2	11,8
Allemagne R.F.	27,7	37,5	Allemagne R.F.	66,8	73,1	Allemagne R.F.	30,3	47,6
Italie	6,0	7,1	Italie	19,7	24,4	Italie	7,3	6,8
CEE-Métropole	70,6	91,2	CEE-Métropole	123,0	138,7	CEE-Métropole	67,5	92,4
Royaume-Uni	126,8	133,2	Royaume-Uni	38,4	57,8	Royaume-Uni	28,8	38,4
Ancienne A.O.F.	6,5	9,4	Suisse	14,7	18,5	Finlande	3,0	3,5
États-Unis	17,5	22,4	États-Unis	733,9	855,1	Suisse	10,8	9,4
Canada	4,9	5,4	Canada	25,7	32,8	États-Unis	71,3	82,7
Japon	24,0	30,3	Japon	12,3	17,1	Japon	0,7	1,2
KENYA	1959	1960	DOMINICAINE, REP.	1959	1960	HONG-KONG	1960	1961
MONDE	220,7	251,9	MONDE	117,5	87,0	MONDE	534,5	546,2
France	6,8	8,7	France	1,9	1,6	France	3,7	4,8
Belgique-Luxembourg	4,5	5,4	Belgique-Luxembourg	4,4	2,0	Belgique-Luxembourg	7,8	9,3
Pays-Bas	5,0	6,4	Pays-Bas	1,4	2,0	Pays-Bas	9,9	9,9
Allemagne R.F.	13,3	17,2	Allemagne R.F.	7,7	6,4	Allemagne R.F.	15,3	14,7
Italie	5,7	7,2	Italie	2,2	1,7	Italie	5,5	5,6
CEE-Métropole	35,3	44,9	CEE-Métropole	17,6	13,7	CEE-Métropole	42,2	44,3
Royaume-Uni	82,7	85,8	Royaume-Uni	4,7	4,3	Royaume-Uni	59,7	66,1
Union Sud-Africaine	10,9	11,4	États-Unis	71,4	46,1	États-Unis	69,3	74,9
États-Unis	8,1	14,0	Canada	4,9	4,9	Chine Continentale	97,8	82,3
Iran	17,4	20,4	Antilles néerl.	6,0	3,7	Japon	84,0	75,1
Japon	12,2	24,9	Japon	3,3	3,9	Thaïlande	18,5	24,1
OUGANDA	1959	1960	VENEZUELA	1959	1960	HONG-KONG	1960	1961
MONDE	40,2	40,4	MONDE	1 577,0	1 066,1	MONDE	620,2	635,7
France	1,6	2,2	France	32,8	24,3	France	4,5	5,6
Belgique-Luxembourg	0,5	0,6	Belgique-Luxembourg	43,7	31,0	Belgique-Luxembourg	8,6	10,2
Pays-Bas	1,1	1,0	Pays-Bas	37,8	26,3	Pays-Bas	11,2	11,5
Allemagne R.F.	3,6	4,2	Allemagne R.F.	128,7	94,3	Allemagne R.F.	18,4	19,8
Italie	0,4	0,6	Italie	81,6	66,9	Italie	6,6	7,1
CEE-Métropole	7,2	8,6	CEE-Métropole	324,6	242,8	CEE-Métropole	49,3	54,2
Royaume-Uni	15,1	13,7	Royaume-Uni	99,7	64,2	Royaume-Uni	68,6	76,9
Congo et Ruanda-Urundi	0,5	1,3	Suisse	26,5	23,9	États-Unis	78,8	84,4
Union Sud-Africaine	1,8	1,5	États-Unis	746,2	550,6	Chine Continentale	114,1	99,1
Union Indienne	1,7	1,6	Canada	46,0	39,0	Japon	97,2	86,9
Japon	6,7	6,4	Japon	36,9	37,9	Thaïlande	21,4	26,8

export

AUSFUHLÄNDER - PAYS EXPORTATEUR			AUSFUHLÄNDER - PAYS EXPORTATEUR			AUSFUHLÄNDER - PAYS EXPORTATEUR		
Bestimmung Destination	Mio \$		Bestimmung Destination	Mio \$		Bestimmung Destination	Mio \$	
POLOGNE	Janvier-Juin 1960	1961	TANGANYIKA	Janvier-Décembre 1959	1960	BRÉSIL	Janvier-Décembre 1959	1960
MONDE	584,7	677,2	MONDE	132,2	158,5	MONDE	1 282,0	1 268,8
France	7,3	7,6	France	2,3	3,0	France	42,4	43,1
Belgique-Luxembourg	4,1	4,3	Belgique-Luxembourg	5,6	7,5	Belgique-Luxembourg	25,8	25,3
Pays-Bas	4,0	5,3	Pays-Bas	11,1	10,2	Pays-Bas	57,7	51,6
Allemagne R.F.	31,5	39,1	Allemagne R.F.	10,3	13,5	Allemagne R.F.	86,1	89,9
Italie	15,1	17,8	Italie	2,9	3,9	Italie	41,3	38,7
CEE-Métropole	62,0	74,1	CEE-Métropole	32,2	38,1	CEE-Métropole	253,3	248,6
Royaume-Uni	48,1	55,3	Royaume-Uni	45,7	49,9	Royaume-Uni	72,5	64,5
URSS	157,8	211,4	États-Unis	9,5	14,2	Suède	37,4	41,5
Zone Mark-Est	56,7	49,9	Union Indienne	7,7	13,1	États-Unis	592,2	563,7
Tchécoslovaquie	51,5	65,8	Hong-Kong	7,0	8,1	Argentine	42,9	56,4
Chine Continentale	20,2	14,7	Australie	3,3	4,1	Japon	30,8	30,8
POLOGNE	Janvier-Juillet 1960	1961	UNION SUD-AFRIC.	Janvier-Décembre 1959	1960	ISRAËL	Janvier-Mai 1960	1961
MONDE	674,0	778,7	MONDE	1 194,8	1 225,8	MONDE	106,7	121,0
France	8,3	7,9	France	37,2	40,7	France	1,9	2,8
Belgique-Luxembourg	4,3	4,7	Belgique-Luxembourg	47,2	45,1	Belgique-Luxembourg	5,0	8,9
Pays-Bas	4,5	5,9	Pays-Bas	20,2	28,8	Pays-Bas	7,5	6,6
Allemagne R.F.	36,0	45,1	Allemagne R.F.	44,0	48,6	Allemagne R.F.	11,5	14,1
Italie	17,4	19,6	Italie	35,5	37,3	Italie	4,4	6,4
CEE-Métropole	70,5	83,2	CEE-Métropole	184,1	200,5	CEE-Métropole	30,3	38,8
Royaume-Uni	53,2	62,4	Royaume-Uni	361,3	377,8	Royaume-Uni	24,6	24,0
URSS	178,7	246,2	Afrique port. N.S.	23,4	.	Suisse	6,2	6,4
Zone Mark-Est	67,3	58,2	Rhodésie, Nyassa	169,0	.	Turquie	3,3	3,1
Tchécoslovaquie	57,6	75,7	États-Unis	112,6	.	États-Unis	11,3	12,9
Chine Continentale	24,6	16,9	Japon	34,2	.	Hong-Kong	3,4	3,5
GHANA	Janvier-Décembre 1959	1960	MEXIQUE	Janvier-Décembre 1959	1960	ISRAËL	Janvier-Juin 1960	1961
MONDE	317,4	324,8	MONDE	720,5	739,8	MONDE	120,4	138,1
France	3,1	2,9	France	4,2	6,0	France	2,2	3,1
Belgique-Luxembourg	8,7	9,5	Belgique-Luxembourg	6,5	10,8	Belgique-Luxembourg	5,3	9,8
Pays-Bas	44,5	39,6	Pays-Bas	13,0	17,1	Pays-Bas	8,2	7,3
Allemagne R.F.	43,4	43,6	Allemagne R.F.	17,9	18,0	Allemagne R.F.	12,4	16,3
Italie	20,4	18,4	Italie	2,2	6,1	Italie	5,2	6,8
CEE-Métropole	120,1	114,0	CEE-Métropole	43,8	58,0	CEE-Métropole	33,3	43,3
Royaume-Uni	97,7	101,6	Royaume-Uni	13,9	12,1	Royaume-Uni	26,1	25,7
Danemark	2,2	4,9	États-Unis	437,5	454,8	Suisse	7,1	7,5
URSS	5,5	20,4	Canada	9,6	6,8	Turquie	4,1	3,4
États-Unis	60,2	42,2	Panama	5,5	6,7	États-Unis	13,6	15,9
Australie	4,5	6,6	Japon	51,7	44,4	Hong-Kong	4,1	4,0
KENYA	Janvier-Décembre 1959	1960	DOMINICAINE, RÉP.	Janvier-Décembre 1959	1960	HONG-KONG	Janvier-Juin 1960	1961
MONDE	107,5	112,6	MONDE	130,1	180,4	MONDE	364,5	351,8
France	1,3	1,8	France	0,9	1,0	France	0,8	1,3
Belgique-Luxembourg	1,3	1,3	Belgique-Luxembourg	2,1	1,9	Belgique-Luxembourg	2,1	2,7
Pays-Bas	3,6	3,6	Pays-Bas	5,3	9,2	Pays-Bas	2,1	2,2
Allemagne R.F.	22,4	18,3	Allemagne R.F.	4,4	7,3	Allemagne R.F.	10,1	8,8
Italie	3,7	4,4	Italie	1,8	2,0	Italie	2,3	2,5
CEE-Métropole	32,3	29,4	CEE-Métropole	14,5	21,4	CEE-Métropole	17,4	17,5
Royaume-Uni	27,2	27,0	Royaume-Uni	20,5	22,4	Royaume-Uni	51,9	56,9
Union Sud-Africaine	4,0	4,3	États-Unis	72,5	111,6	États-Unis	71,8	50,3
États-Unis	7,6	11,2	Liban	—	2,1	Japon	21,2	20,8
Union Indienne	4,3	4,3	Iran	0,7	2,2	Malaisie, Féd.	36,9	39,1
Japon	5,3	5,7	Japon	4,6	6,0	Indonésie	6,3	16,5
UGANDA	Janvier-Décembre 1959	1960	VENEZUELA	Janvier-Décembre 1959	1960	HONG-KONG	Janvier-juillet 1960	1961
MONDE	121,0	120,2	MONDE	2 369,4	2 537,4	MONDE	429,1	413,0
France	1,0	1,8	France	37,5	42,4	France	0,9	1,4
Belgique-Luxembourg	6,3	6,4	Belgique-Luxembourg	9,8	10,7	Belgique-Luxembourg	2,5	3,2
Pays-Bas	4,8	4,1	Pays-Bas	37,0	40,7	Pays-Bas	2,4	2,6
Allemagne R.F.	7,1	9,5	Allemagne R.F.	39,9	26,4	Allemagne R.F.	11,5	10,5
Italie	3,3	3,3	Italie	12,5	16,6	Italie	2,5	2,9
CEE-Métropole	22,5	25,1	CEE-Métropole	136,7	136,8	CEE-Métropole	19,8	20,6
Royaume-Uni	23,6	19,4	Royaume-Uni	159,9	191,4	Royaume-Uni	60,8	66,0
États-Unis	18,1	17,9	États-Unis	927,2	1 114,0	États-Unis	84,3	60,0
Union Indienne	20,5	23,4	Canada	68,6	77,4	Japon	24,0	24,5
Chine Continentale	5,1	5,1	Antilles néerl.	561,7	586,8	Malaisie, Féd.	43,6	44,9
Japon	10,1	3,2	Brésil	81,9	84,9	Indonésie	9,0	22,0

**DER HANDEL DER EWG
nach CST-Teilen und wichtigen Partnern**

TAB. 14

Import

Kumulierte Werte in tausend Dollar
Indices: Vergleichszeitraum des Vorjahres = 100

JAN.-JUNI - JAN.-JUNI 1961	EWG - CEE		France		Belg. - Lux.		Niederland ^{a)}		Deutschland (BR) ^{a)}		Italia		
	Ursprung - Origine	1 000 \$	Indices	1 000 \$	Indices	1 000 \$	Indices	1 000 \$	Indices	1 000 \$	Indices	1 000 \$	Indices
HANDEL INSGESAMT													
M O M D E	15968.909	110	3420.442	107	2116.821	108	2558.495	115	5251.935	107	2621.216	113	
CEE METROP	5730.331	117	1040.976	114	1081.379	118	1261.986	126	1610.819	110	735.171	120	
-AOM	922.932	261	647.981	111	127.356	99	25.157	98	78.689	130	43.749	101	
PAYS TIERS	9299.242	106	1731.429	102	907.656	100	1269.079	107	3551.431	106	1839.647	110	
A E L E	2374.333	109	339.084	122	283.378	103	351.016	117	1006.787	107	394.068	103	
AMERIQUE NORD	2321.891	114	446.664	112	213.617	95	304.269	101	849.710	110	507.631	153	
FRANCE	1232.315	122					326.865	121	119.653	142	552.062	118	
BELGIQUE LUXBO	1032.781	111	208.895	118			493.203	119	274.411	97	26.272	107	
PAYS BAS	939.143	108	114.858	101	322.345	115			441.999	107	59.941	97	
ALLEMAGNE RF	1917.416	121	567.239	116	375.076	118	589.878	128			385.223	123	
ITALIE	608.676	114	149.984	113	57.093	119	59.252	131	342.347	111			
ETATS UNIS	2092.085	113	399.688	112	191.435	93	292.416	102	744.203	108	464.343	149	
ROYAUME UNI	855.660	111	146.479	127	153.534	105	178.819	119	236.401	101	140.427	112	
SUEDE	477.218	113	64.766	124	65.436	110	69.065	112	226.579	112	51.372	109	
SUISSE	401.424	112	72.035	115	31.813	95	47.730	128	175.797	109	74.049	112	
-ALGERIE	330.606	126	294.204	119	2.507	250	607	73	29.570	296	3.718	137	
AUTRICHE	284.885	110	12.576	132	11.235	95	22.114	111	147.977	116	90.983	101	
CANADA	229.806	124	46.976	110	22.182	114	11.853	80	105.507	120	43.288	216	
KOWEIT	226.551	100	78.936	111	1.461	74	55.181	74	19.678	170	71.295	106	
AUSTRALIE	222.443	94	72.374	91	26.315	89	3.575	82	43.244	80	76.935	111	
ARGENTINE	219.445	92	36.681	114	26.247	124	38.257	102	52.519	77	65.741	84	
U R S S	214.104	111	47.848	111	13.790	129	17.058	89	61.074	104	74.334	122	
ESPAGNE	209.534	104	48.874	124	11.701	88	15.460	122	89.446	107	44.053	84	
IRAK	196.929	93	64.176	78	22.747	85	2.68	788	41.389	92	68.349	116	
DANEMARK	196.318	93	20.243	111	7.321	98	15.286	117	134.735	99	18.733	51	
IRAN	187.088	133	17.463	90	29.788	102	17.995	118	104.338	178	17.504	94	
-CONGO LEO	173.489	87	17.718	80	115.383	95	5.804	73	17.629	73	16.955	71	
MAROC	157.089	89	99.274	84	8.583	119	6.850	120	30.412	96	11.970	88	
BRESIL	151.213	111	33.644	101	10.274	83	18.070	114	71.551	132	17.674	84	
FINLANDE	145.938	126	25.439	120	15.123	123	28.382	127	60.346	124	16.648	144	
ARABIE SAOUDITE	135.899	76	24.665	66	8.376	52	10.853	109	44.036	65	47.969	99	
VENEZUELA	126.359	134	23.620	106	10.223	151	24.920	238	55.714	122	11.882	131	
NORVEGE	121.557	106	15.719	107	8.987	89	13.914	102	70.074	107	12.863	121	
UNION SUD AFR	114.655	95	23.294	89	22.869	89	7.999	175	37.619	98	22.894	80	
MALAISIE FED	105.231	83	28.086	68	2.989	83	2.131	91	45.238	96	26.787	81	
JAPON	94.966	124	7.544	98	12.944	118	15.834	156	43.972	134	15.074	101	
PEROU	89.018	119	5.488	94	16.050	131	10.041	123	52.365	122	9.674	91	
NOUVELLE ZELANDE	87.012	85	40.372	82	16.227	100	6.772	116	16.026	80	9.615	71	
CHILI	78.463	92	7.632	89	1.785	130	2.754	224	59.398	95	6.894	59	
POLOGNE	77.884	118	10.435	147	4.702	101	4.157	116	37.289	116	21.301	114	
-COTE D'IVOIRE	74.589	146	59.717	117					9.275	NS	5.597	NS	
0, 1 : Nahrungsmittel, Getränke und Tabak													
M O M D E	2746.462	99	650.012	94	247.690	96	323.057	103	1099.975	95	425.728	121	
CEE METROP	657.093	106	76.309	83	94.016	110	63.405	131	364.506	107	58.857	115	
-AOM	374.479	148	320.438	96	5.477	70	13.255	107	16.180	92	19.129	113	
PAYS TIERS	1713.546	98	253.250	95	148.102	90	246.311	97	719.288	91	346.595	123	
A E L E	231.059	92	33.193	177	14.976	111	13.323	115	131.575	91	37.992	61	
AMERIQUE NORD	385.664	129	34.510	187	44.755	94	86.024	115	127.742	87	92.633	753	
FRANCE	164.929	140					26.479	128	16.496	207	28.937	241	
BELGIQUE LUXBO	61.711	124	15.509	168			23.311	120	20.735	129	2.156	44	
PAYS BAS	250.791	95	26.250	73	53.064	101			156.327	103	15.150	59	
ALLEMAGNE RF	49.881	113	10.855	83	7.790	135	18.622	114			12.614	143	
ITALIE	129.781	91	23.695	70	6.683	97	4.976	111	94.427	97			
ETATS UNIS	309.890	126	23.435	201	36.826	94	82.257	117	91.904	79	75.468	905	
-ALGERIE	161.672	93	156.087	92	267	75	244	235	4.280	108	794	319	
ARGENTINE	124.112	70	9.981	67	14.258	89	27.261	81	24.363	48	48.249	78	
DANEMARK	117.193	91	12.643	280	3.121	198	3.106	170	87.145	94	11.178	39	
ESPAGNE	105.290	106	26.874	108	7.947	101	8.471	103	56.143	109	5.855	91	
MAROC	88.596	90	65.844	88	969	134	2.382	201	16.747	101	2.654	53	
BRESIL	79.812	91	13.957	61	8.294	78	13.846	117	30.217	116	13.498	83	
CANADA	75.774	142	11.075	162	7.929	96	3.767	84	35.838	120	17.165	432	
-COTE D'IVOIRE	50.477	129	45.246	116					2.847	NS	2.384	NS	
-ANTILLES FR	49.260	93	49.231	93							22	29	
AUSTRALIE	46.458	142			4	200					2	19	
POLOGNE	42.014	135	3.512	186	607	132	1.705	65	12.516	57	31.897	596	
COLOMBIE	40.846	103	5.42	110	2.785	182	9.47	208	21.007	111	13.763	166	
U R S S	40.776	189	1.913	134	4.489	111	4.717	83	30.129	105	9.69	108	
-CAMEROUN	35.725	101	20.689	96	4.825	230	10.220	101	7.878	148	15.940	604	
ROYAUME UNI	30.029	77	5.918	175	6.151	98	8.544	98	4.292	102	2.104	333	
YUGOSLAVIE	29.659	72	4.340	80	1.333	70	6.401	97	8.403	43	3.156	102	
GHANA	26.653	95	682	59	1.403	78	6.617	76	6.793	78	16.576	71	
TUNISIE	23.881	93	22.981	97	24	18	2.42	125	15.677	100	4.107	102	
PEROU	22.699	94	1.600	125	2.471	73	6.889	105	10.258	94	1.481	72	
SUISSE	22.547	105	6.061	100	1.812	91	1.004	126	5.535	113	8.135	105	
SALVADOR	20.801	117	3	25	406	70	1.411	163	18.159	115	8.22	153	
ISRAEL	20.437	96	1.329	96	1.738	71	2.837	82	9.071	86	5.462	163	
EQUATEUR	20.423	99	2.158	315	1.952	97	1.016	101	13.620	90	1.677	101	
AUTRICHE	19.737	106	101	55	203	183	90	148	9.909	165	9.434	77	
UNION SUD AFR	19.558	134	1.989	329	2.580	120	3.512	234	7.542	104	3.935	127	
HONGRIE	19.227	79	2.227	94	620	94	567	288	9.033	77	6.780	72	
-REUNION COM 9	18.874	90	18.849	90			2	NS			2	NS	
TURQUIE	18.819	78	2.117	94	1.178	70	1.634	101	11.406	87	2.484	46	
-MALCACHE REP	16.737	88	16.025	89	3	13	22	79	475	77	212	54	

a) Ab März 1961: neuer Umrechnungs-Kurs zum Dollar für die Niederlande und Deutschland (BR) - siehe am Ende dieses Heftes.

export

Valeurs cumulées en milliers de dollars
Indices : même période de l'année précédente = 100

JAN.-JUN - JAN.-JUN 1961	EWG - CEE		France		Belg. - Lux.		Nederland ¹⁾		Deutschland (BR) ²⁾		Italia	
	1 000 \$	Indices	1 000 \$	Indices	1 000 \$	Indices	1 000 \$	Indices	1 000 \$	Indices	1 000 \$	Indices
COMMERCE TOTAL												
M O N D E	15767.841	108	3599.527	103	1927.419	100	2096.002	108	6192.012	113	1952.881	109
CEE NETROP	5825.588	118	1220.552	122	1042.499	112	973.817	109	1976.581	124	612.139	116
-AOM	882.376	122	773.406	90	29.078	56	21.994	100	37.608	119	20.290	108
PAYS TIERS	8965.093	104	1605.569	99	845.720	91	1072.847	106	4160.260	109	1280.697	105
A E L E	3485.156	111	547.583	108	306.772	103	486.299	107	1741.549	115	402.953	107
AMERIQUE NORD	1157.916	88	198.685	77	188.899	84	108.205	97	476.007	94	186.120	89
FRANCE	1098.354	118			225.344	120	121.260	105	594.302	122	157.448	114
BELGIQUE LUXBO	1090.918	121	317.565	126			318.375	115	399.693	123	55.285	118
PAYS BAS	1235.657	122	121.418	137	467.039	118			587.390	124	59.810	109
ALLEMAGNE RF	1637.694	110	534.488	115	292.129	99	471.481	108			339.596	118
ITALIE	762.965	122	247.081	125	57.987	108	62.701	102	395.196	126		
ETATS UNIS	995.516	85	174.556	76	171.775	84	72.342	75	411.120	92	165.723	87
ROYAUME UNI	898.671	103	189.723	104	103.877	101	220.276	103	259.248	104	125.547	98
SUISSE	839.303	123	177.533	118	52.186	99	52.312	123	424.730	132	132.542	113
SUEDE	560.122	103	51.608	80	62.140	109	92.376	103	312.276	105	41.722	116
-ALGERIE	471.408	80	455.387	80	1.716	88	2.285	46	7.154	122	4.866	88
AUTRICHE	447.706	116	30.708	112	13.177	107	22.345	114	325.622	121	55.854	99
DANEMARK	355.948	107	42.866	108	35.034	102	54.869	104	201.201	107	21.978	127
NORVEGE	258.625	119	28.635	147	21.802	106	34.330	115	162.263	119	11.595	104
U R S S	216.958	112	49.020	79	11.878	144	12.395	334	109.173	142	34.492	79
ARGENTINE	202.965	135	40.110	148	10.631	86	7.857	92	93.827	141	50.540	141
ESPAGNE	182.298	154	61.290	154	10.156	117	15.896	265	75.209	163	19.767	113
FINLANDE	181.701	109	28.654	81	14.137	94	17.391	108	110.627	122	10.892	124
CANADA	162.400	115	24.129	91	17.124	84	35.863	251	64.887	105	20.397	113
UNION INDIENNE	158.718	91	17.682	68	10.787	73	16.588	140	92.074	96	21.587	84
YUGOSLAVIE	154.026	111	10.862	70	5.657	97	5.444	79	68.411	109	63.652	131
UNION SUD AFR	147.134	100	15.208	81	18.384	159	17.649	96	76.954	100	18.939	90
JAPON	146.288	145	19.104	141	13.427	110	18.373	164	84.984	151	10.400	132
BRESIL	137.983	101	22.956	63	7.548	105	8.746	56	71.241	121	27.492	147
MAROC	134.490	113	104.239	115	4.071	89	3.805	93	10.922	117	11.453	112
PORTUGAL	124.781	108	26.510	113	18.556	100	9.791	114	56.209	104	13.715	133
GRECE	121.011	117	18.040	105	12.411	76	9.485	110	37.172	131	23.903	133
IRAN	114.049	108	16.746	93	9.019	101	9.567	70	65.172	122	13.545	118
AUSTRALIE	111.143	87	11.697	61	9.207	69	15.295	85	61.759	100	13.185	81
TURQUIE	98.360	81	14.735	92	5.717	78	5.052	74	45.949	74	26.907	91
ISRAEL	90.557	131	23.058	159	5.170	88	10.704	101	43.177	152	6.448	86
VENEZUELA	87.065	70	11.845	91	8.448	44	9.736	75	35.935	74	21.103	71
INDONESIE	86.119	176	7.030	195	6.883	163	8.422	63	52.162	209	11.623	416
EGYPTE	81.692	73	9.482	51	2.356	40	7.181	64	48.988	87	13.685	72
MEXIQUE	78.198	112	14.501	103	3.774	113	5.800	105	40.147	111	13.976	134
TCHECOSLOVAQUIE	78.180	134	9.987	134	12.501	108	9.332	240	34.144	125	12.216	152
0 et I : Produits alimentaires, boissons et tabacs												
M O N D E	1470.056	106	497.803	122	86.891	119	512.088	99	112.605	108	260.669	93
CEE NETROP	654.835	107	168.999	140	63.200	125	264.967	98	41.454	104	116.215	88
-AOM	171.172	134	154.012	100	4.502	89	8.651	87	815	148	3.192	110
PAYS TIERS	636.657	108	174.792	131	19.189	108	238.470	100	70.336	112	135.870	97
A E L E	325.731	105	92.022	129	9.502	111	105.220	101	35.257	97	81.730	93
AMERIQUE NORD	85.851	106	23.640	105	1.854	148	29.280	102	9.613	95	21.464	118
FRANCE	82.466	85			17.529	167	29.060	80	12.035	87	23.842	65
BELGIQUE LUXBO	89.703	109	25.663	122			51.654	103	6.834	140	5.552	88
PAYS BAS	51.752	121	16.790	204	21.050	120			9.484	76	4.428	101
ALLEMAGNE RF	367.620	108	95.622	122	22.046	123	167.559	105			82.393	97
ITALIE	63.294	124	30.924	232	2.575	58	16.694	67	13.101	155		
ROYAUME UNI	167.145	110	52.313	156	4.285	96	77.575	100	7.308	121	25.664	83
-ALGERIE	103.426	95	100.438	97	924	162	1.226	31	73	72	765	128
SUISSE	76.411	101	25.559	105	3.021	118	9.070	100	8.661	87	30.100	100
ETATS UNIS	75.222	106	19.919	105	1.724	155	26.858	103	8.788	94	17.933	115
SUEDE	26.378	97	3.816	94	1.054	242	9.076	92	4.629	73	7.803	116
AUTRICHE	25.802	97	956	137	210	135	3.518	117	6.657	105	14.461	89
MAROC	18.562	171	14.642	305	1.766	69	1.630	79	70	6	4.549	149
DANEMARK	18.160	102	7.440	132	466	95	2.532	81	5.884	87	1.838	102
-SENEGAL	13.982	99	13.402	95					17	NS	563	NS
CANADA	10.629	111	3.721	105	130	89	2.422	99	825	105	3.531	133
TUNISIE	9.671	179	8.216	194	181	453	735	106	173	618	366	87
JAPON	9.508	158	2.424	249	80	NS	5.926	135	590	152	488	188
-ANTILLES FR	8.137	95	7.933	96			194	54	2	100	8	800
GHANA	7.415	153	1.553	186	44	24	4.431	147	788	158	599	190
-COTE IVOIRE	6.918	126	6.721	122					40	NS	157	NS
VENEZUELA	6.596	82	305	79	4	17	4.829	85	217	99	1.241	73
NORVEGE	6.415	94	1.488	73	220	87	2.784	135	387	43	1.536	99
ESPAGNE	6.286	279	4.392	915	119	50	833	90	821	176	121	83
-CONGO LEO	6.093	95	671	102	2.735	70	1.970	153	313	172	404	106
THAILANDE	5.681	108	151	150	4	50	5.447	107	59	155	20	74
SINGAPOUR	5.566	124	1.125	125	124	243	4.065	118	174	210	78	NS
HONGRIE	5.376	181	1.785	NS			907	709	1.220	85	1.464	113
NIGERIA	5.362	94	832	91	38	146	3.201	86	727	131	564	111
HONG KONG	5.230	118	860	108	98	209	3.940	119	243	110	89	133
LIBAN	5.097	89	659	94	132	138	2.517	113	1.274	97	515	37
GRECE	5.027	99	1.108	160	167	78	3.357	98	176	41	219	69
INDONESIE	4.965	509	532	380	188	127	180	35	272	735	3.793	NS
MALAISIE FED	4.732	123	921	104	119	186	3.354	128	306	142	32	40
AUSTRALIE	4.555	110	397	83	55	149	2.612	123	565	109	926	94
FED INDES OCC	4.462	132			33	28	3.300	106	1.053	742	76	NS

1) A partir de mars 1961, nouveau taux de change pour les Pays-Bas et l'Allemagne (RF); voir en fin de volume.

DER HANDEL DER EWG
nach CST-Teilen und wichtigen Partnern

Kumulierte Werte in tausend Dollar
Indices : Vergleichszeitraum des Vorjahres = 100

TAB. 14

import

JAN.-JUNI - JAN.-JUNI 1961	EWG - CEE		France		Belg. - Lux.		Nederland ^{a)}		Deutschland (BR) ^{a)}		Italia	
	1000 \$	Indices	1000 \$	Indices	1000 \$	Indices	1000 \$	Indices	1000 \$	Indices	1000 \$	Indices
3 : Mineralische Brennstoffe												
N O N D E	1882.033	109	563.167	106	205.322	102	338.867	113	440.908	117	333.769	103
CEE METROP	407.828	97	157.616	98	104.540	105	67.023	107	47.184	76	31.465	92
-AOM	147.914	225	126.601	196	1.749	NS	125	NS	19.439	NS		
PAYS TIERS	1319.751	107	278.950	92	98.701	97	271.719	114	368.107	120	302.274	105
A E L E	38.707	88	8.081	126	3.702	131	13.918	128	9.376	44	3.630	147
AMERIQUE NORD	117.299	92	11.503	96	9.454	87	18.118	85	41.300	99	36.924	90
FRANCE	19.318	95			2.845	52	3.552	207	10.212	91	2.709	149
BELGIQUE LUXBG	40.368	84	13.259	82			18.563	84	5.656	73	2.890	160
PAYS BAS	94.359	102	28.128	126	37.578	110			27.354	80	1.299	81
ALLEMAGNE RF	240.629	101	111.634	96	63.648	108	40.780	119			24.567	85
ITALIE	13.154	63	4.393	65	469	60	4.128	96	3.962	46		
KOWEIT	226.461	100	78.927	111	1.461	74	55.144	74	19.666	170	71.263	106
IRAK	196.033	93	64.055	79	22.723	85			41.184	92	68.071	116
IRAN	153.648	132	10.469	69	27.420	97	16.322	116	86.015	200	13.422	87
-ALGERIE	140.004	239	118.817	208	1.748	NS			19.439	NS		
ARABIE SAOUDITE	135.302	76	24.585	66	8.337	52	10.834	109	44.006	65	47.540	100
ETATS UNIS	117.298	92	11.503	96	9.454	87	18.118	85	41.300	99	36.923	90
VENEZUELA	101.529	145	23.259	106	9.165	160	24.645	240	39.722	136	4.738	174
U R S S	89.517	118	28.948	102	1.764	66	720	87	21.187	193	36.698	111
SYRIE	49.943	149			1.661	NS	48.282	144				
QATAR SAHR TRUC	38.819	101	14.682	82	2.443	105	1.996	63	19.698	290		
ROYAUME UNI	32.890	85	6.060	115	3.611	133	13.412	128	7.550	42	2.257	104
LIBAN	32.851	194			3.029	278	29.822	188				
ANTILLES NEER 7	25.490	207			733	56	10.755	208	11.935	222	2.067	447
TUNISIE	22.084	NS			4.177	NS	15.288	NS			2.619	NS
ROUMANIE	15.954	110	5.254	94	753	82	85	53	8.424	119	1.438	181
COLOMBIE	13.381	139					6.394	102	6.987	209		
POLOGNE	11.921	102	2.431	112	25	25	717	117	4.288	103	4.466	95
INDONESIE	9.050	65	426	137			7.140	61	1.123	73	361	86
BORNEO NRD BRIT	7.608	124					2.508	45	4.999	NS		
-GARON 3	7.080	97	7.080	97	101	90						
FED INDES OCC 6	5.921	124					5.921	124				
TCHECOSLOVAQUIE	5.465	116	176	NS			228	NS	4.509	105	552	132
EGYPTE	4.937	109									4.937	223
ESPAGNE	4.541	162	4.375	190			19	6			147	92
SUISSE	3.148	240	1.997	175			7	117	27	51	910	NS
HONGRIE	1.618	137					1	100	1.613	138	4	33
UNION SUD AFR	1.570	90	316	NS					625	101	629	67
SINGAPOUR	1.466	125					1.466	125				
ISRAEL	1.198	221										
AUTRICHE	1.142	43					1	NS	1.108	42	33	150
2, 4 : Rohstoffe												
N O N D E	3510.456	99	822.670	100	419.332	104	327.329	99	1225.782	102	715.343	91
CEE METROP	509.810	103	62.433	121	120.728	113	59.229	108	160.671	103	106.749	84
-AOM	259.984	NS	159.839	114	35.278	65	11.155	105	40.330	105	13.382	108
PAYS TIERS	2738.253	98	600.337	96	263.325	110	254.761	96	1024.781	101	595.029	92
A E L E	476.011	105	62.882	107	55.750	105	47.224	103	206.719	110	103.436	95
AMERIQUE NORD	162.329	100	126.792	93	48.782	117	56.194	80	234.815	107	145.746	100
FRANCE	193.099	95			68.128	102	9.759	104	63.351	102	51.861	79
BELGIQUE LUXBG	83.046	101	23.867	118			23.554	108	26.917	94	8.708	75
PAYS BAS	99.083	111	12.339	112	33.039	140			46.470	102	7.235	82
ALLEMAGNE RF	97.008	109	17.961	118	16.493	118	23.609	111			38.945	95
ITALIE	37.574	117	8.266	109	3.068	129	2.307	107	23.933	119		
ETATS UNIS	534.794	96	108.921	90	39.847	107	51.900	81	203.633	104	130.493	94
SUEDE	229.751	107	34.134	109	31.313	99	28.561	105	111.352	112	24.391	101
AUSTRALIE	171.882	87	71.679	94	25.447	93	1.515	83	28.535	95	44.706	71
ARGENTINE	90.496	167	25.750	167	11.849	241	10.018	301	26.262	176	16.817	107
NOUV ZELANDE	84.259	91	39.823	89	16.044	101	6.215	122	12.840	91	9.337	75
AUTRICHE	82.439	102	1.539	113	511	151	2.487	81	28.289	101	49.613	103
FINLANDE	79.410	125	17.244	123	7.190	141	18.736	129	25.609	117	10.631	136
CANADA	77.535	132	17.871	115	8.935	189	4.294	75	31.182	125	15.253	198
ROYAUME UNI	75.564	102	12.244	112	18.780	125	8.712	110	18.759	98	17.069	80
UNION SUD AFR	72.192	89	19.915	82	9.896	93	3.989	171	23.818	95	14.574	79
MALAISIE FED	71.706	62	20.742	54	2.732	79	1.975	98	26.418	60	19.839	73
BRESIL	67.891	146	18.932	193	1.957	112	3.980	104	39.096	146	3.926	87
-SENEGAL	66.163	125	64.148	121					1.301	NS	714	NS
NIGERIA	60.662	97	6.710	86	6.725	100	11.122	90	24.154	87	11.951	154
ESPAGNE	57.778	85	5.657	88	1.300	101	1.409	78	20.409	102	29.003	75
MAROC	55.806	89	26.421	82	7.271	119	3.875	102	13.068	90	5.171	85
-CONGO LEO	54.360	64	5.528	75	27.870	55	4.817	97	12.675	79	3.470	57
U R S S	53.644	88	12.697	106	5.117	140	3.251	67	23.067	90	9.512	64
PHILIPPINES	49.301	104	2.945	82	4.550	153	15.608	98	24.035	100	2.163	216
NORVEGE	42.003	113	8.290	101	1.954	75	4.757	102	24.467	129	2.535	95
PEROU	38.021	114	3.506	85	4.554	133	2.765	216	24.102	114	3.094	94
TURQUIE	32.257	83	3.187	72	2.402	81	499	73	11.992	85	14.177	84
URUGUAY	28.721	134	7.149	118	4.103	211	5.165	85	6.940	139	5.364	227
EGYPTE	28.146	76	7.550	104	1.114	90	1.057	148	7.166	60	11.259	72
UNION INDIENNE	26.704	94	6.743	72	3.234	92	2.182	117	9.304	117	5.241	95
-COTE D'IVOIRE	23.919	201	14.280	120					6.427	NS	3.212	NS
ROUMANIE	23.679	168	2.420	190	199	141	531	93	11.228	157	9.301	187
YUGOSLAVIE	23.677	99	1.050	69	475	125	861	102	7.447	106	13.844	97
INDONESIE	23.125	60	2.624	69	1.884	282	7.235	37	8.369	72	3.013	99
CHINE CONTINENT	2.2.573	39	4.770	72	1.092	31	3.014	58	10.473	34	3.224	27

a) Ab März 1961 : neuer Umrechnungs-Kurs zum Dollar für die Niederlande und Deutschland (BR)-siehe am Ende dieses Heftes.

export

Valeurs cumulées en milliers de dollars
Indices : même période de l'année précédente = 100

JAN.-JUIN - JAN.-JUIN 1961	EWG - CEE		France		Belg. - Lux.		Nederland ^s		Deutschland (BR) ^s		Italia	
	1 000 \$	Indices	1 000 \$	Indices	1 000 \$	Indices	1 000 \$	Indices	1 000 \$	Indices	1 000 \$	Indices
3 : Produits énergétiques												
H O N D E	946.939	109	140.200	108	72.491	87	253.603	114	371.056	114	109.589	103
CEE METROP	444.655	101	26.435	98	41.322	85	101.447	101	261.238	108	14.213	64
-AOM	52.248	51	44.351	97	329	57	2.750	427	1.802	192	3.016	297
PAYS TIERS	379.679	119	69.414	130	22.186	83	128.576	120	94.376	131	65.127	109
A E L E	271.913	117	32.470	182	19.591	79	103.727	109	82.104	134	33.821	100
AMERIQUE NORD	2.935	60	643	93	23	209	221	64	1.366	81	682	32
FRANCE	166.082	108			13.556	93	25.907	136	120.600	106	6.019	81
BELGIQUE LUXBG	119.174	106	4.861	65			42.705	112	70.870	108	758	54
PAYS BAS	79.076	101	6.816	126	17.692	73			49.100	126	5.488	57
ALLEMAGNE RF	50.703	79	9.939	92	7.007	88	31.769	77			1.988	52
ITALIE	29.620	101	4.819	143	3.067	221	1.066	86	20.668	88		
SUISSE	77.041	108	10.265	99	10.380	65	9.527	142	27.554	162	19.315	92
ROYAUME UNI	60.949	127	15.783	393	1.662	61	35.384	98	3.756	257	4.364	119
SUEDE	53.487	134	3.847	184	2.362	158	33.428	135	13.555	152	295	11
-ALGERIE	43.066	103	40.645	101	10	4	335	305	329	91	1.747	221
DANEMARK	33.501	103	805	262	2.501	91	14.933	93	14.959	112	303	132
AUTRICHE	27.228	112	275	68	862	156	903	99	16.919	100	8.269	150
NORVEGE	14.904	106	782	121	1.443	154	7.968	83	4.681	171	30	17
TURQUIE	13.081	113	3.870	94	116	87	466	77	77	75	8.552	129
MAROC	10.889	93	8.838	86	105	167	42	525	132	108	1.772	134
SINGAPOUR	7.985	700			8	114	7.432	NS	5	125	540	NS
TUNISIE	7.612	95	7.089	94	4	400			6	10	513	172
ESPAGNE	6.224	134	2.899	176	16	5	235	224	2.276	749	798	36
PORTUGAL	4.803	216	913	NS	381	249	1.584	275	680	69	1.245	282
GRECE	3.705	173	555	134	21	24	212	272	306	102	2.611	207
NIGERIA	3.558	157	1.134	87	262	194	275	92	65	163	1.822	369
JAPON	3.271	725	1.079	NS	1	NS	191	63	644	454	1.356	NS
CANARIES	2.956	NS			12	600	2.516	NS	36	360	392	NS
ETATS UNIS	2.712	58	639	121	22	200	203	62	1.166	70	682	32
GHANA	2.681	165	769	83	91	106	367	145	80	222	1.374	425
ISRAEL	2.613	70	100	588	33	89	76	75	410	281	1.994	58
LIBAN	2.366	310	456	447	95	288	525	648	26	39	1.264	263
UNION SUD AFR	2.299	77	1.659	106	2	NS	128	11	142	121	368	208
FINLANDE	2.287	141	47	362	67	268	480	113	1.684	145	9	NS
EGYPTE	2.198	95	14	5	4	1	1.287	628	29	4	864	201
GIBRALTAR MALTE	1.999	92	950	62	1	25	898	361	3	100	147	38
CHYPRE	1.912	64	899	64	2	NS	51	42	15	83	945	65
ADEN	1.893	NS	619	NS	2	67	35	38	4	15	1.235	NS
-COTE IVOIRE O	1.872	347	1.365	253							307	NS
DOMINICAINE REP	1.820	NS	664	NS	334	NS	212	NS	4	200	606	NS
YOUgoslavIE	1.811	112	28	350	10	500	236	46	527	113	1.010	162
2 et 4 : Matières premières												
H O N D E	891.681	106	301.831	99	154.606	107	163.886	112	179.084	112	92.274	114
CEE METROP	508.298	104	195.484	95	92.523	103	94.832	113	90.645	115	34.814	115
-AOM	18.497	112	15.328	91	922	84	706	81	1.054	224	487	115
PAYS TIERS	364.500	111	91.019	108	61.161	114	68.348	112	87.385	109	56.587	114
A E L E	167.219	107	45.351	102	24.516	102	29.647	113	47.381	113	20.324	100
AMERIQUE NORD	53.996	99	10.662	87	12.276	133	10.406	83	11.925	98	8.727	102
FRANCE	66.732	125			28.597	118	12.137	109	18.164	154	7.834	122
BELGIQUE LUXBG	114.223	111	69.123	101	24.131	117	29.439	141	13.348	115	2.313	122
PAYS BAS	58.707	113	10.549	108	30.793	91	46.319	105	21.880	111	2.147	118
ALLEMAGNE RF	163.226	102	63.594	102	9.002	80	6.937	90	37.253	103	22.520	112
ITALIE	105.410	89	52.218	82								
ROYAUME UNI	63.772	108	20.286	96	14.635	106	14.129	120	8.981	125	5.741	115
ETATS UNIS	50.807	99	10.467	89	11.930	134	8.808	81	11.553	97	8.049	101
SUISSE	39.012	107	15.866	109	2.946	102	3.648	123	11.235	114	5.317	83
AUTRICHE	30.038	106	3.682	84	2.450	104	3.204	98	15.117	122	5.585	95
SUEDE	16.482	105	2.614	166	1.499	78	5.198	106	4.955	94	2.216	110
U R S S	12.265	251	1.319	147	3.358	417	47	174	1.583	466	5.958	211
-ALGERIE	11.322	76	10.440	75	84	525	76	24	625	188	97	35
TCHECOSLOVAQUIE	11.211	211	6.049	236	751	152	1.665	223	1.261	144	1.485	230
JAPON	8.852	153	1.068	153	4.275	141	1.343	161	1.741	248	425	84
DANEMARK	8.835	140	1.771	135	2.753	150	1.130	127	2.256	139	925	141
HONGRIE	8.498	112	778	147	942	124	1.831	137	4.304	97	643	119
YOUgoslavIE	7.813	109	1.830	95	1.136	103	1.008	181	2.453	91	1.386	153
ISRAEL	7.121	110	920	93	732	114	1.976	142	1.355	56	2.138	201
FINLANDE	6.004	145	694	111	989	139	3.570	155	597	271	154	58
NORVEGE	5.994	115	851	97	586	77	2.347	125	1.961	135	249	108
MAROC	5.857	103	1.100	138	1.648	91	1.099	94	1.463	89	547	221
ROUMANIE	5.768	109	4.878	108	80	60	235	111	506	128	2.69	177
GRECE	5.751	106	1.698	177	437	106	273	50	350	96	2.993	583
CHINE CONTINENT	4.247	124	1.511	112	473	78	360	153	1.137	117	766	287
POLOGNE	4.219	94	2.119	439					12	4	2.088	72
UNION SUD AFR	3.967	70	581	177	1.831	79	525	32	534	98	496	57
ZONE MARK EST	3.774	153	205	102	167	124	1.460	400	1.727	118	215	72
PORTUGAL	3.763	100	512	91	1.196	147	1.555	75			500	152
CANADA	3.580	88	1.025	76	396	87	538	75	1.326	107	275	99
BRESIL	3.189	99	195	40	346	129	1.598	99	372	174	678	108
IRAN	2.767	158	398	94	1.197	135	361	163	264	210	547	582
TUNISIE	2.546	91	228	48	8	67	582	122	1.357	122	371	51
COLOMBIE	2.416	137	1.846	127	30	214	251	232	34	53	255	198
EGYPTE	2.065	103	1.371	112	244	59	114	130	253	127	83	112
	2.021	82	446	55	117	72	212	80	1.016	110	230	76

a) A partir de mars 1961, nouveau taux de change pour les Pays-Bas et l'Allemagne (RF): voir en fin de volume.

DER HANDEL DER EWG
nach CST-Teilen und wichtigen Partnern

TAB. 14

import

Kumulierte Werte in tausend Dollar
Indices : Vergleichszeitraum des Vorjahres = 100

JAN.-JUNI - JAN.-JUN 1961	EWG - CEE		France		Belg. - Lux.		Nederland ^{a)}		Deutschland (BR) ^{a)}		Italia	
	1 000 \$	Indices	1 000 \$	Indices	1 000 \$	Indices	1 000 \$	Indices	1 000 \$	Indices	1 000 \$	Indices
5 : Chemische Erzeugnisse												
M O N D E	872.683	109	186.396	127	133.649	105	154.852	106	220.216	104	177.570	104
CEE METROP	421.737	115	80.578	131	94.046	113	92.139	113	78.104	116	76.870	107
• AOM	8.276	152	7.740	128	42	168	138	78	326	80	30	24
PAYS TIERS	442.660	103	98.078	124	39.561	90	62.573	97	141.786	98	100.662	103
A E L E	164.990	99	32.613	116	16.737	85	28.830	98	51.718	95	35.092	99
AMERIQUE NORD	199.725	106	45.942	124	19.009	99	21.979	95	64.435	98	48.360	111
FRANCE	92.053	122			39.071	117	10.498	140	27.544	132	14.940	107
BELGIQUE LUXBG	53.676	104	12.857	141			25.313	100	13.100	86	2.406	106
PAYS BAS	66.303	120	13.530	138	19.829	107			20.560	109	12.384	156
ALLEMAGNE RF	173.359	110	42.833	120	31.739	112	51.647	115			47.140	99
ITALIE	36.346	137	11.358	165	3.407	124	4.681	112	16.900	134		
ETATS UNIS	191.157	106	40.391	126	18.844	99	21.378	95	63.687	99	46.857	111
ROYAUME UNI	73.990	97	12.816	108	9.197	98	18.889	97	16.404	84	16.684	104
SUISSE	64.670	100	16.310	127	5.079	67	5.388	96	23.539	97	14.354	98
SUEDE	10.520	110	1.429	102	1.318	90	1.779	112	4.726	123	1.268	101
CANADA	8.568	101	5.551	110	165	80	601	82	748	72	1.503	102
JAPON	8.159	124	636	222	341	102	2.005	156	3.335	152	1.842	74
U R S S	7.644	92	807	132	181	27	757	106	977	33	4.924	148
POLOGNE	7.298	132	461	136	638	155	276	130	4.610	149	1.313	90
YUHECOSLOVAQUIE	6.359	NS	4.504	NS					1.855	NS		
DANEMARK	5.896	115	376	95	254	81	561	171	2.654	112	2.051	120
AUTRICHE	5.629	96	843	95	428	75	1.275	97	2.086	101	997	98
ESPAGNE	5.273	118	377	94	355	113	576	156	2.861	137	1.104	86
HELIQUE	4.548	63	1.283	87	355	34	577	70	1.734	74	599	40
ZONE MARK EST	3.775	174	32	63	69	66	751	268	2.586	175	337	132
ARGENTINE	3.651	82	549	57	1.256	96	972	79			874	91
• REUNION COM 9	3.419	60	808	45	109	64	695	123	1.132	44	675	119
TUNISIE	3.126	143	3.031	142			14	108	81	225		
NORVEGE	2.982	161	2.513	152			456	681	1	20	12	10
YUGOSLAVIE	2.725	91	384	93	250	101	523	82	1.181	90	387	98
ALGERIE	2.576	150	59	29	10	91	45	110	1.217	245	1.245	129
PORTUGAL	2.527	78	2.455	78	25	250			29	94	18	32
ISRAEL	2.183	73	454	173	110	147	400	115	921	65	298	34
HONDURAS BRIT 6	1.900	84	78	156	68	272	433	195	80	107	1.241	66
CHINE CONTINENT	1.538	42			19	NS	1.480	40	39	229		
UNION INDIENNE	1.455	72	572	110	75	59	185	76	509	64	114	36
GABON	1.448	159	881	182	2	200	316	253	196	80	53	95
HONGRIE	1.321	NS	1.321	NS								
MAROC	1.257	144	135	76	125	102	197	243	558	164	242	160
FINLANDE	1.196	105	1.113	107	1	33	47	84	30	150	5	33
	1.163	147	488	115	42	39	113	188	484	299	36	100
7 : Maschinen und Fahrzeuge												
M O N D E	2700.164	132	533.653	127	483.534	116	634.549	133	612.617	132	435.811	159
CEE METROP	1472.964	135	263.990	134	331.692	128	414.740	140	246.179	127	216.363	148
• AOM	4.650	934	957	196	3.629	744	8	62	18	50	38	345
PAYS TIERS	1221.294	128	268.706	121	148.213	96	219.801	122	366.415	136	218.159	171
A E L E	611.528	128	114.143	122	82.740	111	126.870	135	187.805	129	99.970	141
AMERIQUE NORD	561.843	126	148.805	119	58.147	77	84.574	106	165.076	143	105.241	208
FRANCE	268.197	137			90.136	138	34.236	151	90.475	128	53.350	143
BELGIQUE LUXBG	190.420	135	17.732	103			145.128	138	20.476	140	7.084	155
PAYS BAS	152.893	126	16.020	107	64.152	117			59.372	133	13.349	180
ALLEMAGNE RF	687.786	136	170.650	135	158.518	126	216.038	138			142.580	147
ITALIE	173.668	136	59.588	155	18.886	135	19.338	162	75.856	120		
ETATS UNIS	549.547	126	145.852	117	56.403	78	83.118	107	159.633	144	104.541	211
ROYAUME UNI	318.469	128	73.333	138	46.125	107	74.269	132	68.698	125	56.044	138
SUISSE	139.303	124	24.509	108	10.557	100	23.495	153	56.535	122	24.207	141
SUEDE	86.013	140	11.500	137	21.895	137	16.182	124	26.359	161	10.077	137
AUTRICHE	32.409	159	1.532	131	1.930	105	5.320	180	19.884	170	3.743	138
DANEMARK	26.542	84	2.488	35	1.683	66	6.193	128	13.538	94	2.640	92
CANADA	12.296	105	2.953	524	1.744	62	1.456	60	5.443	107	700	79
YUHECOSLOVAQUIE	10.676	120	1.494	132	1.596	78	1.985	155	4.407	129	1.194	113
NORVEGE	8.661	173	773	81	533	195	1.394	103	2.765	123	3.198	NS
JAPON	5.896	174	112	NS	1.016	195	1.519	109	2.850	208	399	469
ZONE MARK EST	5.852	135	1.643	152	1.126	95	1.908	134			1.175	180
• GONGO LEO	3.643	732			3.617	749			15	750		
MAROC	3.549	154	7	23			4	80			7	88
ESPAGNE	2.691	249	425	211	162	34	27	23	3	38	3.482	170
POLOGNE	1.951	176	1.001	251	66	24	306	217	1.423	884	375	368
U R S S	1.931	195	550	385	66	24	74	54	481	336	329	212
PANAMA REP	1.763	246			220	198			618	174	532	141
IRLANDE	1.723	268			323	248			112	66		
HONGRIE	1.707	113	102	101	8	57	306	195	1.398	297	10	NS
IRAN	1.677	NS			227	84	262	144	788	143	328	82
YUGOSLAVIE	1.626	167	18	NS	1.620	NS	46	159			10	NS
EGYPTE	1.046	654			13	93	210	226	252	47	1.133	344
FINLANDE	1.018	183	15	500	2	1	35	NS	46	354	963	NS
• ALGERIE	976	198	949	195					249	122	195	79
GRECE	456	80	142	NS	5	71	2	1	50	59	24	80
UNION SUD AFR	446	308	9	900			69	150	251	285	7	233
ARGENTINE	400	755	11	NS	110	NS	109	454	128	NS	152	950
AUSTRALIE	399	110	1	NS			297	280	43	17	39	780
ISRAEL	323	482	64	NS	14	233	12	48	29	483	204	729
ISLANDE	245	NS			1	50			7	350	225	NS

a) Ab März 1961 : neuer Umrechnungs-Kurs zum Dollar für die Niederlande und Deutschland (BR) - siehe am Ende dieses Heftes.

export

Valeurs cumulées en milliers de dollars
Indices : même période de l'année précédente = 100

JAN.-JUN - JAN.-JUN 1961	EWG - CEE		France		Belg. - Lux.		Nederland ^{a)}		Deutschland (BR) ^{a)}		Italia	
	1 000 \$	Indices	1 000 \$	Indices	1 000 \$	Indices	1 000 \$	Indices	1 000 \$	Indices	1 000 \$	Indices
5 : Produits chimiques												
M O N D E	1490.154	110	315.488	105	127.441	92	193.889	113	688.579	111	164.757	129
CEE METROP	403.478	117	75.000	122	45.429	103	64.758	120	180.985	112	37.306	152
.AOM	72.110	145	65.735	94	2.108	55	1.196	103	2.039	106	1.032	93
PAYS TIERS	1012.979	109	174.753	103	79.904	89	127.935	110	505.555	111	124.832	123
A E L E	329.106	108	55.014	110	22.564	101	40.478	114	187.113	106	23.937	112
AMERIQUE NORD	83.203	99	18.930	99	9.769	65	11.284	101	34.495	117	8.725	95
FRANCE	80.039	132			11.797	129	13.479	146	43.455	123	11.308	163
BELGIQUE LUXBG	78.309	121	19.063	127			18.843	111	36.442	120	3.961	170
PAYS BAS	89.115	113	11.717	126	20.230	100			52.316	112	4.852	174
ALLEMAGNE RF	78.145	117	28.908	126	10.677	89	21.375	110			17.185	137
ITALIE	77.870	105	15.312	107	2.725	98	11.061	133	48.772	100		
ROYAUME UNI	89.624	102	20.344	98	7.093	84	17.520	119	35.649	98	9.018	116
SUISSE	76.696	113	19.361	122	2.569	102	5.241	113	43.671	112	5.854	99
ETATS UNIS	73.830	97	17.167	98	9.304	64	10.482	100	29.349	116	7.528	91
SUEDE	44.881	102	3.646	87	4.848	99	5.467	100	29.763	104	1.157	148
AUTRICHE	43.076	115	2.835	103	1.735	131	1.784	118	32.872	117	3.852	103
JAPON	41.483	113	5.944	100	5.157	72	3.930	132	24.871	128	1.581	147
DANEMARK	39.310	112	3.741	133	2.334	132	6.483	114	25.009	107	1.743	125
ESPAGNE	36.871	143	10.975	133	1.572	108	3.494	284	14.915	142	5.915	134
.ALGERIE	36.034	88	35.565	88	152	76	105	54	161	110	51	68
CHINE CONTINENT	31.518	75	2.182	72	6.972	63	1.840	51	6.566	46	13.958	141
UNION INDIENNE	29.259	115	3.703	75	2.254	114	3.788	162	14.815	116	4.699	136
BRESIL	20.136	106	4.466	98	6.49	38	1.751	139	11.448	119	1.822	97
FINLANDE	19.441	119	1.891	118	2.313	129	2.846	103	11.892	122	499	129
NORVEGE	18.560	100	2.139	115	1.963	116	2.098	103	11.924	94	436	126
PORTUGAL	16.959	114	2.950	154	2.022	122	1.885	128	8.225	97	1.877	141
GRECE	16.611	131	2.747	160	945	107	1.088	122	6.963	131	4.868	127
INDONESIE	16.359	190	970	201	892	90	3.007	108	7.786	184	3.704	NS
ARGENTINE	15.309	185	2.357	158	817	246	1.012	100	7.997	169	3.126	429
MEXIQUE	15.284	97	1.398	82	217	81	2.233	79	10.090	103	1.346	109
UNION SUD AFR	14.285	104	1.294	108	1.922	118	2.799	83	7.358	112	912	98
YOUgosLAVIE	13.260	90	724	113	219	85	960	40	7.507	81	4.850	144
MAROC	13.358	106	10.997	106	232	82	343	130	1.376	97	448	169
AUSTRALIE	12.849	84	1.403	83	486	66	1.511	95	8.748	84	701	93
IRAN	12.844	135	1.690	87	554	145	1.288	131	7.400	147	1.912	163
COLOMBIE	12.293	128	629	84	416	63	2.251	147	7.605	126	1.392	248
EYPTE	12.191	56	2.065	48	169	6	1.768	93	6.489	84	1.700	35
TCHECOSLOVAQUIE	11.939	137	1.641	142	535	76	2.115	216	3.917	119	3.731	145
PAKISTAN	11.733	122	1.204	97	1.575	295	1.413	119	5.795	106	1.746	147
VENEZUELA	11.581	106	1.461	86	578	72	1.675	106	6.742	119	1.125	94
TURQUIE	11.488	114	1.791	125	389	105	946	75	5.238	104	3.124	161
7 : Machines et matériel de transport												
M O N D E	5001.672	113	907.308	98	293.285	114	417.404	115	2787.910	118	595.765	119
CEE METROP	1528.562	137	281.254	143	183.822	137	165.384	127	712.686	136	185.416	139
.AOM	209.382	128	177.150	81	5.798	37	2.720	101	19.151	128	4.563	110
PAYS TIERS	3262.013	108	448.904	89	103.665	96	249.300	109	2056.073	113	404.071	112
A E L E	1157.717	115	113.469	88	54.093	156	97.366	116	802.183	120	90.606	108
AMERIQUE NORD	362.616	84	42.954	47	8.988	77	25.116	99	243.984	98	41.574	75
FRANCE	284.811	137			20.343	100	19.649	102	181.293	141	63.526	163
BELGIQUE LUXBG	341.536	138	97.263	165			59.467	114	166.212	136	18.594	135
PAYS BAS	387.209	132	30.209	151	124.564	138			213.931	129	18.505	114
ALLEMAGNE RF	278.564	133	92.615	119	31.486	179	69.672	138			84.791	132
ITALIE	236.442	147	61.167	153	7.429	130	16.596	204	151.250	141		
ROYAUME UNI	293.363	77	36.982	44	7.804	72	204	1	210.212	98	38.161	74
SUISSE	233.808	138	32.535	118	6.349	109	10.971	142	159.889	145	24.064	136
ETATS UNIS	231.885	99	25.120	53	20.906	164	36.441	123	119.749	110	29.669	86
SUEDE	213.340	106	13.401	55	15.412	407	17.532	89	158.999	107	7.996	151
AUTRICHE	181.369	124	11.450	127	2.185	84	7.309	124	149.420	128	11.005	93
NORVEGE	130.649	138	11.468	460	2.857	118	10.199	177	101.687	128	4.438	98
DANEMARK	116.514	107	11.527	92	3.656	117	11.484	98	82.971	107	6.876	136
ARGENTINE	115.064	141	20.621	146	816	36	3.546	92	57.457	166	32.624	121
U R S S	104.453	150	23.041	73	981	117	5.443	NS	64.745	222	10.243	132
.ALGERIE	95.164	63	90.999	62	172	32	284	123	46.924	94	785	51
YOUgosLAVIE	82.063	115	4.889	54	2.910	94	1.469	107	39.574	112	33.221	147
UNION INDIENNE	81.946	89	6.520	65	1.097	28	6.931	151	53.308	90	12.090	98
FINLANDE	79.227	109	8.164	52	1.431	75	5.216	117	60.275	128	4.121	131
BRESIL	74.797	98	9.886	59	470	73	5.241	46	40.287	123	18.613	133
ESPAGNE	70.410	139	23.860	136	2.027	72	2.865	148	33.644	139	8.014	188
CANADA	69.253	133	5.972	71	1.184	143	24.912	598	33.772	97	3.413	91
UNION SUD AFR	64.760	96	5.121	68	2.188	137	3.002	104	46.923	99	7.526	97
JAPON	63.622	182	6.031	169	531	167	6.165	300	46.872	181	4.023	132
PORTUGAL	50.152	101	7.968	123	2.728	56	3.430	103	29.468	99	6.558	128
AUSTRALIE	49.515	89	4.536	87	803	100	5.174	71	34.921	114	4.081	56
GRECE	47.735	110	5.327	72	3.250	45	2.749	129	29.385	136	7.024	142
IRAN	47.646	109	6.125	100	2.485	161	3.920	72	31.293	114	3.821	124
EYPTE	45.902	84	3.087	67	1.362	107	1.976	29	33.833	93	5.644	106
ISRAEL	45.318	136	12.702	245	771	68	769	98	28.789	169	2.287	143
MEXIQUE	44.663	70	9.851	158	2.027	115	2.745	143	21.150	115	8.890	146
LIBERIA	41.898	85	22.591	NS	140	2	294	9	8.961	19	9.912	NS
TURQUIE	41.648	85	4.209	164	707	59	1.828	101	26.210	81	8.694	79
INDONESIE	37.239	166	2.056	161	374	64	2.890	51	28.797	208	3.122	279
CHILI	35.613	113	5.737	118	666	88	1.462	160	24.169	109	3.579	130
MAROC	34.468	115	22.244	107	699	230	767	121	5.437	157	5.321	113

a) A partir de mars 1961, nouveau taux de change pour les Pays-Bas et l'Allemagne (RF): voir en fin de volume.

DER HANDEL DER EWG
nach CST-Teilen und wichtigen Partnern

TAB. 14

import

Kumulierte Werte in tausend Dollar
Indices : Vergleichszeitraum des Vorjahres = 100

JAN.-JUNI 1961	EWG - CEE		France		Belg. - Lux.		Niederland ^{a)}		Deutschland (BR) ^{a)}		Italia	
	Ursprung - Origine	1000 \$	Indices	1000 \$	Indices	1000 \$	Indices	1000 \$	Indices	1000 \$	Indices	1000 \$
6, 8 : Andere bearbeitete Waren												
M O N D E	4039.385	112	664.105	115	622.488	114	751.329	120	1471.244	102	530.219	128
CEE METROP	2190.070	116	399.935	117	333.457	119	548.000	122	664.895	105	243.783	133
• A O N	127.462	NS	32.337	91	81.178	123	472	19	2.318	88	11.157	81
P A Y S T I E R S	1721.822	108	231.833	116	207.853	105	202.856	116	804.031	101	275.249	126
A E L E	793.453	103	88.145	125	108.902	99	112.315	111	371.191	100	112.880	111
A M E R I Q U E N O R D	387.879	110	79.103	113	32.351	106	35.555	116	162.476	89	78.394	206
FRANCE	464.303	120			98.926	128	43.910	130	239.611	109	81.856	148
B E L G I Q U E L U X B C	591.097	107	125.642	120			255.920	116	176.591	89	32.944	120
P A Y S B A S	270.428	112	18.536	93	114.503	118			127.037	112	10.352	97
A L L E M A G N E R F	652.228	123	213.280	119	95.513	112	224.804	127			118.631	133
I T A L I E	212.014	117	42.477	110	24.515	116	23.366	132	121.656	117		
ETATS UNIS	333.836	111	69.581	126	28.945	107	33.879	116	131.629	84	69.802	217
ROYAUME UNI	298.611	105	36.086	119	69.380	100	52.899	115	95.278	95	44.968	115
SUISSE	145.738	107	21.318	119	12.838	107	14.227	113	77.004	104	20.351	105
AUTRICHE	136.711	107	9.027	141	8.225	89	13.355	102	79.304	108	26.800	103
SUEDE	128.929	108	15.138	142	10.668	106	21.201	110	67.035	98	14.887	139
• CONGO LEO	103.529	109	11.358	84	80.161	125	352	16	1.510	72	10.148	74
FINLANDE	58.916	130	7.039	123	7.053	111	9.182	119	30.301	133	5.341	183
CHILI	57.482	85	4.181	77	7.825	NS	380	174	45.966	90	6.130	55
CANADA	54.043	104	9.522	64	3.406	97	1.676	123	30.847	118	8.592	143
NORVEGE	52.411	95	3.478	105	5.027	89	5.897	104	34.562	95	3.447	83
JAPON	48.286	168	2.347	124	5.468	119	10.027	204	26.092	182	4.352	144
RHODESIE NYASSA	45.853	93	9.366	89	401	107	172	24	24.126	103	11.788	83
ESPAGNE	34.035	152	10.259	258	1.928	74	4.632	352	9.144	104	8.072	142
MALAISIE FED	30.256	353	6.984	280	154	440	61	22	17.969	844	5.088	140
PEROU	27.763	166	296	148	8.901	165	367	131	17.703	166	4.96	237
UNION INDIENNE	25.884	127	3.806	111	4.301	111	3.688	144	11.393	127	2.696	169
DANEMARK	21.282	107	1.261	143	1.285	86	3.472	107	14.071	110	1.193	84
U R S S	20.484	82	2.933	406	1.668	113	2.097	83	7.258	53	6.528	98
UNION SUD AFR	19.647	88	687	79	10.226	100	80	94	4.954	100	3.700	61
TCHECOSLOVAQUIE	18.730	99	2.212	125	2.236	119	4.811	117	5.753	71	3.718	124
HONG KONG	15.607	111	520	73	1.170	127	1.433	142	10.622	106	1.862	131
YOUgoslavie	14.819	109	386	51	377	130	1.157	91	8.861	124	4.038	98
CHINE CONTINENT	14.296	91	1.764	47	452	109	3.043	61	7.362	127	1.675	249
MEXIQUE	13.161	72	51	8	284	7	2.250	102	8.866	84	1.710	275
ZONE MARK EST	11.280	107	504	113	3.851	103	3.933	131			2.992	88
IRAN	10.866	111	481	112	277	99	150	200	9.716	112	242	75
ISRAEL	10.420	110	449	374	6.917	286	350	91	2.546	41	158	56
PORTUGAL	9.751	91	1.837	166	1.479	97	1.264	125	3.937	86	1.234	107
• CAMEROUN	9.088	124	8.123	158	932	47			5	NS	28	NS
ROUMANIE	8.857	288	194	204	65	41	364	587	1.817	159	6.417	396

a) Ab März 1961 : neuer Umrechnungs-Kurs zum Dollar für die Niederlande und Deutschland (BR) - siehe am Ende dieses Heftes.

TAB. 14

COMMERCE DE LA CEE
 par sections CST et par principaux partenaires

export

 Valeurs cumulées en milliers de dollars
 Indices : même période de l'année précédente = 100

JAN.-JUNI - JAN.-JUN 1961	EWG - CEE		France		Belg. - Lux.		Nederland ^{a)}		Deutschland ^{a)} (BR)		Italia	
	1 000 \$	Indices	1 000 \$	Indices	1 000 \$	Indices	1 000 \$	Indices	1 000 \$	Indices	1 000 \$	Indices
Bestimmung - Destination												
6 et 8 : Autres produits manufacturés												
M O N D E	5789.614	102	1408.422	101	1143.605	95	538.036	107	1977.722	106	721.829	103
CEE METROP	2234.728	116	470.390	121	598.204	107	278.501	113	667.355	123	220.278	118
• AOM	343.687	137	303.651	88	14.012	56	5.638	88	12.633	100	7.753	85
PAYS TIERS	3207.775	96	634.381	95	531.389	86	253.897	102	1297.734	99	490.374	98
A E L E	1201.597	106	206.825	108	170.574	95	107.299	99	566.117	109	150.782	116
AMERIQUE NORD	559.841	86	100.925	92	152.164	81	31.191	98	171.586	83	103.975	89
FRANCE	409.560	117			131.212	122	20.607	100	213.044	119	44.697	106
BELGIQUE LUXBG	337.876	118	100.755	125			115.254	118	97.792	112	24.075	113
PAYS BAS	559.316	121	44.950	127	254.966	116			255.077	125	24.323	123
ALLEMAGNE RF	681.626	107	242.557	115	179.338	88	132.548	112			127.183	123
ITALIE	246.350	131	82.128	135	32.688	117	10.092	90	121.442	138		
ETATS UNIS	490.893	84	88.570	91	137.461	82	25.223	94	147.166	80	92.473	87
SUISSE	328.173	126	73.098	127	26.376	117	13.270	122	167.693	127	47.736	131
ROYAUME UNI	275.677	95	55.534	102	53.518	91	38.828	90	77.818	90	49.979	108
SUEDE	202.270	95	23.978	87	36.142	84	21.048	87	98.902	99	22.200	120
• ALGERIE	175.175	78	170.166	78	33.311	97	256	152	3.002	166	1.420	63
DANEMARK	136.040	107	18.386	105	23.117	95	17.312	120	66.756	108	10.469	127
AUTRICHE	134.870	112	11.315	113	5.562	106	5.425	111	100.004	114	12.564	97
U R S S	86.536	85	22.656	84	7.528	117	5.183	216	39.236	93	11.933	52
NORVEGE	80.300	105	11.535	100	13.398	101	9.847	110	40.962	106	4.558	105
FINLANDE	69.068	106	16.386	101	8.681	92	5.161	107	33.885	111	4.955	117
CANADA	68.948	102	12.355	100	14.703	79	5.968	115	24.420	112	11.502	114
ARGENTINE	68.388	118	16.393	147	8.407	88	2.423	74	26.743	103	14.422	180
UNION SUD AFR	51.878	91	6.458	83	6.787	87	8.953	99	20.155	97	9.525	84
IRAN	48.298	109	8.530	94	4.970	79	3.075	82	24.562	127	7.161	119
MAROC	47.832	105	39.232	106	1.100	92	760	86	3.367	120	3.373	93
YOUgosLAVIE	44.728	106	3.731	77	1.450	84	340	115	17.721	121	21.486	105
PORTUGAL	42.267	105	12.979	102	12.461	113	1.569	73	13.982	105	3.276	109
GRECE	42.984	117	6.748	122	7.399	103	1.703	94	18.812	126	8.322	113
UNION INDIENNE	42.238	80	6.606	63	6.554	81	4.236	100	20.937	100	3.905	45
AUSTRALIE	41.778	83	5.175	73	7.401	67	5.351	85	16.937	87	6.914	107
ESPAGNE	40.433	140	13.058	144	5.572	172	6.747	661	11.629	119	3.427	59
TCHECOSLOVAQUIE	40.046	123	4.698	124	6.493	87	4.124	406	21.553	125	3.178	103
BRESIL	38.775	100	7.849	54	5.019	132	963	49	18.495	116	6.449	241
VENEZUELA	36.977	64	5.118	77	6.740	41	1.279	51	14.999	70	8.841	80
TUNISIE	32.335	94	28.673	93	260	55	562	112	1.256	116	1.584	108
TURQUIE	30.140	63	4.277	64	3.976	78	1.598	55	13.837	58	6.452	67
LIBAN	29.941	94	10.177	87	5.408	97	1.045	130	5.696	87	7.615	106
• COTE IVOIRE	28.073	162	25.789	148					1.561	NS	723	NS
ISRAEL	27.573	93	7.777	108	2.963	84	3.961	65	9.597	107	3.275	87
Pologne	27.031	101	3.138	93	3.070	59	496	40	15.010	123	5.317	114

a) A partir de mars 1961, nouveau taux de change pour les Pays-Bas et l'Allemagne (RF): voir en fin de volume.

UMRECHNUNGSKURSE

TAUX DE CONVERSION

	Währungseinheit Unité nationale	Gegenwert in Dollar Equivalent en dollars				
		1958	1959	1960	1961	
Frankreich	1 000 Francs français	2,38095	2,02550			France
	1 000 Nouveaux Francs			202,55	→	
Belgien-Luxemburg	1 000 Francs belges	20,044 *)	20,015 *)	20,00	→	Belgique-Luxembourg
Niederlande	1 000 Gulden	263,158	→	→		Pays-Bas
		Janv. 263,158	→	→	263,158	
		Févr. 263,158	→	→	263,158	
		Mars 263,158	→	→	276,243	
		Janv.-Sept. 263,158	→	→	273,340	
Deutschland (BR)	1 000 Deutsche Mark	238,095	→	→		Allemagne (RF)
		Janv. 238,095	→	→	238,095	
		Févr. 238,095	→	→	238,095	
		Mars 238,095	→	→	250,000	
Italien	1 000 Lire	1,6	→	→		Italie
Algerien, Guadeloupe, Franz.-Guayana, Martinique	1 000 Francs français 1 000 Nouveaux Francs	2,38095	2,02550	202,55	→	Algérie, Guadeloupe, Guyane française, Martinique
Réunion, Kamerun, Rep. Madagaskar, ehem. Franz.-Äquatorialafrika (Rep. : Tschad, Zentralafrika, Gabun, Kongo), ehem. Franz.-Westafrika (Senegal, Sudan, Mauretanien, Elfenbeinküste, Obervolta, Dahome, Niger und Togo)	1 000 Francs CFA	4,76190	4,05100	→	→	Réunion, Cameroun, Rép. Malgache, Ancienne AEF (Rép. : du Tchad, Centrafricaine, du Gabon, du Congo), Ancienne AOF (Sénégal, Soudan, Mauritanie, Côte d'Ivoire, Haute Volta, Dahomey, Niger, Togo)
Kongo (ehem. Belg.-Kongo), Ruanda-Urundi	1 000 Francs belges	20,044	20,015	20,00	→	Congo (Léopoldville), Ruanda-Urundi
Französische Somaliküste	1 000 Francs Djibouti	4,66435	→	→	→	Côte Française des Somalis
Somalia	1 000 Somali	140,00	→	→	→	Somalie, Rép.
Niederländisch-Neuguinea	1 000 Gulden	263,158	→	→	*)	Nouvelle Guinée Néerlandaise
Neukaledonien, Französisch-Polynesien	1 000 Francs CFP	13,0952	11,14025	→	→	Nouvelle Calédonie, Polynésie Française
Vereinigtes Königreich	1 Pound Sterling	2,80	→	→	→	Royaume-Uni
Irland	1 Pound Sterling	2,80	→	→	→	Irlande
Norwegen	1 000 Kroner	140,00	→	→	→	Norvège
Schweden	1 000 Kronor	193,20	→	→	→	Suède
Finnland	1 000 Markkaa	3,125	→	→	→	Finlande
Dänemark	1 000 Kroner	144,778	→	→	→	Danemark
Schweiz	1 000 Francs suisses	232,70	→	→	→	Suisse
Österreich	1 000 Schillinge	38,46	→	→	→	Autriche
Portugal	1 000 Escudos	34,78	→	→	→	Portugal
Spanien	1 000 Gold pesetas	326,70	→	166,67	→	Espagne
Griechenland	1 000 Drachmas	33,33	→	→	→	Grèce
Türkei	1 000 Lires	357,1	357,1			Turquie
		Janv.-Août Sept.-Décem.		357,1 *) 111,1 *)		
Währungsgebiete der DM-OST	1 000 Rubel	250,00	→	→	→	Zone Mark-Est
Polen	1 000 Zloty	250,00	→	→	→	Pologne
Tschechoslowakei	1 000 Kröner	138,89	→	→	→	Tchécoslovaquie
Ungarn	1 000 Forints	85,18	→	→	→	Hongrie
Ghana, Tanganjika, Kenia, Uganda	1 Pound Sterling	2,80	→	→	→	Ghana, Tanganjika, Kenya, Ouganda
Kanada	1 Can. \$	1,03144	1,04058	1,03166		Canada
		Janv.-Mai			1,01088	
Mexiko	1 000 Pesos	80,0	→	→	→	Mexique
Venezuela	1 000 Bolivares	298,50	→	→	→	Venezuela
Israel	1 000 Pound Sterling	555,6	→	→	→	Israël
Ceylon	1 000 Rupees	210,00	→	→	→	Ceylan
Hongkong	1 000 Hong. \$	175,00	→	→	→	Hong-Kong
Malaisischer Bund	1 000 Mal. \$	326,70	→	→	→	Malaisie, Féd.
Singapur	1 000 Sing. \$	326,70	→	→	→	Singapour
Australien	1 Pound Sterling	2,24	→	→	→	Australie

a) Durchschnittskurs. b) siehe Niederlande.

a) Taux moyen. b) voir Pays-Bas.

SONDERÜBERSICHTEN

in früheren Heften veröffentlicht

14. Handel der EWG-Mitgliedstaaten nach Warenklassen und nach Ursprung und Bestimmung	
Januar-September 1960	N° 1, 98
Januar-Dezember 1960	N° 4, 70
Januar-März 1961	N° 7-8, 98
15. Handel der EWG insgesamt nach Wirtschaftskategorien der Erzeugnisse und nach geographischen Zonen	N° 2, 88
16. Handel der EWG-Mitgliedstaaten nach Wirtschaftskategorien	N° 2, 92
17. Ausfuhr der wichtigsten überseeischen Waren	N° 3, 64 N° 6, 78 N° 10, 74
18. Entwicklung des EWG-Handels nach Warenklassen und Zonen	N° 5, 82
19. Anteil der EWG und des Hauptpartners am Handel der einzelnen Länder	N° 5, 86
20. Austausch zwischen den EWG-Mitgliedstaaten und europäischen Anwärterländern	N° 7-8, 106
21. Handel des Vereinigten Königreichs mit der EWG und dem Commonwealth nach CST- Abschnitten	N° 9, 72
22. Einfuhr der EWG aus dem Commonwealth und den AOM nach Warenklassen im Jahre 1960	N° 10, 84
23. Gesamtausfuhr des Commonwealth im Jahre 1959, wichtige Waren	N° 10, 85
24. Austausch Intra-EWG 1955-1960 mit und ohne Saaran- teil am Grenzüberschreitenden Warenverkehr	N° 10, 86

TABLEAUX SPÉCIAUX

parus dans les précédents numéros

14. Commerce des pays de la CEE par classes de produits et par origines et destinations	Janvier-septembre 1960 Janvier-décembre 1960 Janvier-mars 1961
15. Commerce de l'ensemble de la CEE par catégories économiques de produits et par zones géographiques	
16. Commerce des pays de la CEE par catégories économiques de produits	
17. Exportations des principaux produits d'Outre-Mer	
18. Evolution du commerce de la CEE par classes de produits et par zones	
19. Part de la CEE et du principal partenaire dans le commerce de chaque pays	
20. Echanges entre Etats Membres de la CEE et pays européens en voie d'adhésion	
21. Commerce du Royaume-Uni avec la CEE et le Commonwealth, par Divisions CST	
22. Importations de la CEE en provenance du Commonwealth et des AOM par catégories de produits en 1960	
23. Exportations totales du Commonwealth en 1959, principaux produits	
24. Échanges Intra-CEE 1955-1960, chiffres douaniers bruts et chiffres corrigés par élimination des échanges avec la Sarre	

**VERÖFFENTLICHUNGEN DES
STATISTISCHEN AMTES DER EUROPÄISCHEN GEMEINSCHAFTEN
ÜBER DEN AUSSENHANDEL**

	Erscheint (*)	Sprache(n)(**)	Verkaufsbedingungen	DM	FL
Monatsstatistik: konjunkturelle Angaben nach Ländern und Warenkategorien über den Handel der EWG, der assoziierten Überseegebiete und der andern Länder der Welt	monatlich ab 1961	Bi	Ab. 11 Nrn. einzeln	40,— 4,—	36,50 3,60
★ Methodologischer Anhang	(1961)	***		4,—	3,60
★ ersetzt die zweimonatlichen Zusammenfassenden Übersichten, erschienen 1960	zweimonatl.	***	Ab. 6 Nrn.	24,—	22,—
Allgemeines Statistisches Bulletin und Monatsstatistik des Außenhandels zusammen	monatl.	Bi	Ab. 22 Nrn.	64,—	58,—
Analytische Übersichten: Einzelangaben nach Waren und nach Ländern über den Außenhandel der EWG-Länder					
— rückblickende Jahresausgaben 1958 und 1959 (2 Bände je Jahr)	2. Halbj. 60	Bi	1 Band	8,—	7,25
— Halbjahresausgaben für 1960 (4 Bände je Jahr)	halbj.	Bi	Ab. 4 Bände	28,—	25,50
— Vierteljahresausgaben für und ab 1961 (8 Bände je Jahr)	(viertelj.)	Bi	Ab. 8 Bände einzeln	56,—	50,—
★ je Berichtszeitraum 1 Einfuhr- und 1 Ausführband				8,—	7,25
Internationales Warenverzeichnis für den Außenhandel (CST)					
— berichtigte Neuauflage der französischen Fassung (1. Ausgabe erschöpft)	Jan. 61	}	Un	ein Heft	4,— 3,60
— Ausgaben der deutschen und italienischen Fassung	Febr. 61				
— Ausgabe der niederländischen Fassung	(Juli 61)				
Handel der Assoziierten Überseegebiete: Einzelangaben über alle ein- und ausgeführten Waren für 25 Überseeländer					
— rückblickende Jahresausgabe 1959	Febr. 61	Bi	1 Band	8,—	7,25
— Jahresausgaben für 1960	Nov./Dez. 61				
— Jahresausgaben für 1961	(1962)				
★ je Berichtszeitraum 1 Einfuhr- und 1 Ausführband					
Außenhandel nach Ländern 1953-1958: rückblickende Angaben über den Handel der einzelnen EWG-Länder, der assoziierten Überseegebiete und der andern Länder der Welt	1959	***	ein Band	16,50	15,—

(*) In der Spalte « Erscheint » stehen die zukünftigen Veröffentlichungen zwischen Klammern.

(**) Bi: zweisprachige Ausgaben: französisch/deutsch; un: einsprachige Ausgaben; (***) französisch, deutsch, italienisch, niederländisch, englisch.

**PUBLICATIONS DE
L'OFFICE STATISTIQUE DES COMMUNAUTÉS EUROPÉENNES
SUR LE COMMERCE EXTÉRIEUR**

	Parution (*)	Langues (**)	Conditions de vente	FB	NF	LIRE
Statistique mensuelle: données conjonctuelles par pays et catégories de produits sur le commerce de la CEE, des Associés d'Outre-Mer et des autres pays du monde	mensuel à partir de 1961	Bi.	Ab. 11 n° A l'unité	500 50	49,— 5,—	6.250 620
★ supplément méthodologique	(1961)	***		50	5,—	620
★ remplace les Tableaux synoptiques bimestriels parus en 1960	bimestriel	***	Ab. 6 n°	300	29,—	3.725
Abonnement cumulé pour Bulletin Général de Statistiques et Statistique Mensuelle du Commerce Extérieur	mensuel	Bi.	Ab. 22 n°	800	79,—	10.000
Tableaux analytiques: données détaillées par produits et par pays sur le commerce des pays de la CEE						
— éditions annuelles rétrospectives 1958 et 1959 (2 tomes par année)	2 ^e sem. 60	Bi.	1 tome	100	10,—	1.250
— édition semestrielle pour 1960 (4 tomes par an)	semestriel	Bi.	Ab. 4 tomes	350	34,50	4.370
— édition trimestrielle pour 1961 et au delà (8 tomes par an)	(trimestriel)	Bi.	Ab. 8 tomes	700	69,—	8.740
★ pour chaque période 1 tome importations et 1 tome exportations			A l'unité	100	10,—	1.250
Classification Statistique et Tarifaire pour le commerce international (CST)						
— réédition révisée du texte français (1 ^{re} édition épuisée)	janv. 61	}	Un.	un volume	50	5,— 620
— éditions allemande, italienne	fév. 61					
— édition néerlandaise	(juillet 61)					
Commerce des Associés d'Outre-Mer: données détaillées sur tous les produits importés et exportés par 25 pays d'Outre-Mer						
— édition rétrospective annuelle 1959	fév. 61	Bi.	un tome	100	10,—	1.250
— édition 1960	nov./déc. 61					
— édition 1961	(1962)					
★ pour chaque période 1 tome importations et 1 tome exportations						
Commerce extérieur par pays 1953-1958: données rétrospectives sur le commerce par pays de la CEE, des Associés d'Outre-Mer et des autres pays du monde	1959	***	un volume	200	19,50	2.500

(*) Dans la colonne « Parution », les publications à paraître sont entre parenthèses.

(**) Bi.: édition bilingue: français/allemand; Un.: (édition unilingue; (***) français, allemand, italien, néerlandais, anglais.