

STATISTICS

STATISTISCHES AMT

OFFICE STATISTIQUE

DER EUROPÄISCHEN GEMEINSCHAFTEN

DES COMMUNAUTÉS EUROPÉENNES

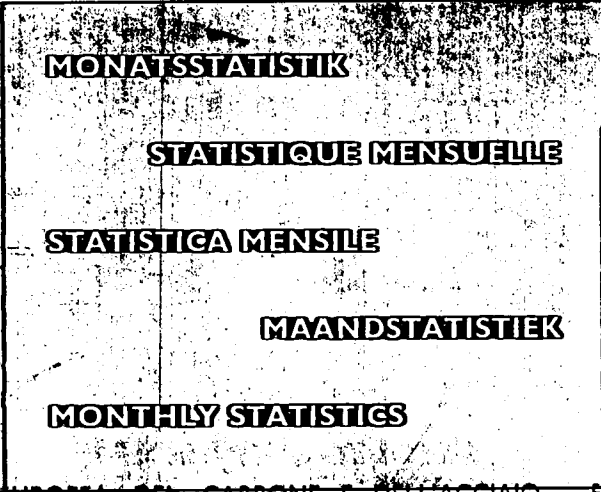
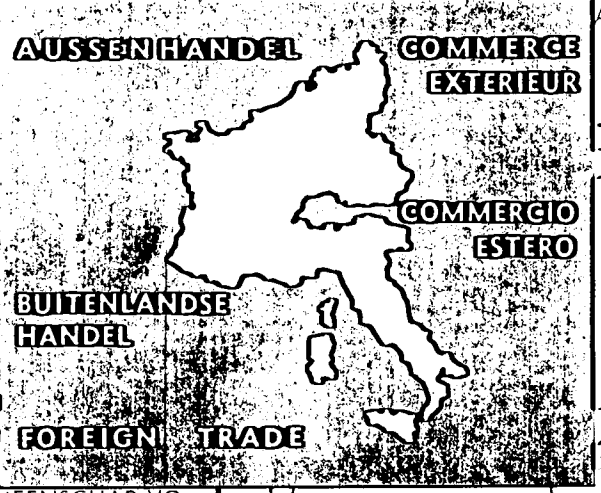

1962 - No. 5

ISTITUTO STATISTICO DELLE COMUNITA' EUROPEE

BUREAU VOOR DE STATISTIEK DER EUROPESE GEMEENSCHAPPEN

Library copy

Library copy

**STATISTISCHES AMT  
DER EUROPÄISCHEN GEMEINSCHAFTEN**

**Anschriften**

Europäische Wirtschaftsgemeinschaft  
Brüssel, Avenue de Tervueren 188a — Tel. 71 00 90

Europäische Atomgemeinschaft  
Brüssel, rue Belliard 51 — Tel. 13 40 90

Europäische Gemeinschaft für Kohle und Stahl  
Luxemburg, Hotel Star — Tel. 4 08 41

Zuschriften erbeten an :

Statistisches Amt der Europäischen Gemeinschaften  
Avenue de Tervueren 188a  
Brüssel 15

**OFFICE STATISTIQUE  
DES COMMUNAUTÉS EUROPÉENNES**

**Adresses**

Communauté Economique Européenne  
Bruxelles, 188a, avenue de Tervueren — tél. 71 00 90

Communauté Européenne de l'Energie Atomique  
Bruxelles, 51, rue Belliard — tél. 13 40 90

Communauté Européenne du Charbon et de l'Acier  
Luxembourg, Hôtel Star — tél. 4 08 41

Adresser la correspondance relative  
à cette publication :

Office Statistique des Communautés Européennes  
188a, avenue de Tervueren  
Bruxelles 15

**STATISTICAL OFFICE  
OF THE EUROPEAN COMMUNITIES**

**Addresses**

European Economic Community  
Brussels, 188a, avenue de Tervueren — tel 71 00 90

European Atomic Energy Community  
Brussels, 51, Rue Belliard — tel 13 40 90

European Coal and Steel Community  
Luxembourg, Hôtel Star — tel 4 08 41

Any letter relating to this publication should be  
addressed to :

Statistical Office of the European Communities  
188a, avenue de Tervueren  
Brussels 15

**ISTITUTO STATISTICO  
DELLE COMUNITA' EUROPEE**

**Indirizzi**

Comunità Economica Europea  
Bruxelles, 188a, avenue de Tervueren — tel. 71 00 90

Comunità Europea dell' Energia Atomica  
Bruxelles, 51, rue Belliard — tel. 13 40 90

Comunità Europea del Carbone e dell'Acciaio  
Lussemburgo, Hotel Star — tel. 4 08 41

Indirizzare la corrispondenza relativa a questa  
pubblicazione a :

Istituto Statistico delle Comunità Europee  
188a, avenue de Tervueren  
Bruxelles 15

**BUREAU VOOR DE STATISTIEK  
DER EUROPESE GEMEENSCHAPPEN**

**Adressen**

Europese Economische Gemeenschap  
Brussel, Tervurenlaan 188a — tel. 71 00 90

Europese Gemeenschap voor Atoomenergie  
Brussel, Belliardstraat 51 — tel. 13 40 90

Europese Gemeenschap voor Kolen en Staal  
Luxemburg, Hotel Star — tel. 4 08 41

Correspondentie betreffende deze publikatie gelieve  
men te richten aan het :

Bureau voor de Statistiek  
der Europese Gemeenschappen  
Tervurenlaan 188a  
Brussel 15

**A U S S E N H A N D E L**  
**M O N A T S S T A T I S T I K**

**COMMERCE EXTÉRIEUR**  
**STATISTIQUE MENSUELLE**

**COMMERCIO CON L'ESTERO**  
**STATISTICA MENSILE**

**BUITENLANDSE HANDEL**  
**M A A N D S T A T I S T I E K**

**FOREIGN TRADE**  
**MONTHLY STATISTICS**

**N° 5**

**Mai 1962 Mai**

## BESONDERE ANMERKUNG ZU DEN STATISTIKEN DES AUSSENHANDELS DER BR. DEUTSCHLAND

Ab Januar 1962 beinhalten die Angaben des Spezialhandels die Einfuhren auf Zollaufschublager; letztere ersetzen die bisherigen Zollvormerklager und sollen der Einlagerung von Waren vorbehalten bleiben, die zum Inlandsabsatz bestimmt sind. Gemäß der früheren Regelung wurden solche Waren erst bei ihrer Entnahme zum Inlandsabsatz im Spezialhandel als Einfuhr erfaßt.

Darüberhinaus wurden die bei der Neuregelung bereits in den vorbenannten Lagern befindlichen Waren im Spezialhandel der Einfuhr der Monate Dezember 1961 bis April 1962 zugeschrieben und zwar in dem Maße, wie die Schlußaufstellung der einzelnen Lager verfügbar wurde. Auf die einzelnen Monate verteilt handelt es sich um :

	Mio \$	vH der Gesamteinfuhr
Dezember 1961	20	1,9
Januar 1962	36	3,8
Februar 1962	39,5	3,9
März 1962	27	2,6
April 1962	2	0,2

Durch Kürzen der amtlichen Angaben der Monatsstatistik um die vorstehenden vH-Sätze ergeben sich in etwa vergleichbare Angaben zu den vorangegangenen Zeiträumen.

## NOTE SPECIALE RELATIVE AUX STATISTIQUES DU COMMERCE EXTERIEUR DE LA R.F. D'ALLEMAGNE

A partir de 1962, les entrées dans les entrepôts douaniers réservés aux marchandises pour consommation intérieure (« Zollaufschublager », précédemment appelés « Zollvormerklager ») sont incluses dans les chiffres d'importations spéciales au lieu et place des sorties de ces entrepôts (pour la consommation intérieure) précédemment enregistrées. En outre, les stocks de marchandises existant dans ces entrepôts sont progressivement inclus dans les chiffres d'importations spéciales du mois de décembre 1961 au mois d'avril 1962, pour les montants globaux suivants :

	Mio \$	% des importations totales
Décembre 1961	20	1,9
Janvier 1962	36	3,8
Février 1962	39,5	3,9
Mars 1962	27	2,6
Avril 1962	2	0,2

En réduisant les chiffres officiels publiés dans la Statistique Mensuelle à l'aide des pourcentages ci-dessus on obtient des chiffres approximativement comparables à ceux des périodes précédentes.

Inhaltswiedergabe nur mit Quellen-  
nachweis gestattet

La riproduzione del contenuto è sub-  
ordinata alla citazione della fonte

Reference to this publication is requ-  
ested for any reproduction of these data

La reproduction des données est sub-  
ordonnée à l'indication de la source

Het overnemen van gegevens is toege-  
staan mits duidelijke bronvermelding

## VORBEMERKUNG

Die « Monatsstatistik des Außenhandels » dient der möglichst schnellen Berichterstattung über die kurzfristige Entwicklung des Außenhandels der EWG-Länder und der assoziierten Überseegebiete sowie über den Stand der EWG im Handel der Drittländer, verglichen zu anderen wichtigen Handelspartnern. Die vorliegende Veröffentlichung bringt daher in erster Linie Vergleiche aufeinanderfolgender Zeiträume entweder für verschiedene Arten von Ingesamtangaben nach Zonen und Warenkategorien oder für ausgewählte Indikatoren, wie konjunkturrempfindliche Waren. Für ins einzelne gehende Beobachtungen nach Waren und Ländern sei der Leser auf die Veröffentlichung « Analytische Übersichten des Außenhandels » verwiesen.

Im allgemeinen werden Wertangaben des Spezialhandels gebracht, mit cif-Einfuhr- und fob-Ausfuhrangaben. Für die EWG-Länder ist der Goldverkehr ausgeschlossen.

Die Länder sind, geordnet gemäß dem neuen « EWG-Länderverzeichnis », nach Erdteilen und ihrer geographischen Lage nach annähernd in der Reihenfolge West-Ost, Nord-Süd ausgewiesen. Der vollständige Text dieses Verzeichnisses sowie genaue methodologische Auskünfte werden einmal jährlich als Anhang zu vorliegender Veröffentlichung gebracht.

Die Waren sind gemäß dem « Internationalen Warenverzeichnis für den Außenhandel (CST) » geordnet, das als Beilage zu den « Analytischen Übersichten » erschienen ist.

Die Statistiken der Bundesrepublik Deutschland schließen das Gebiet von West-Berlin und, ab 6. Juli 1959, das Saarland ein; letzteres war vorher im französischen Erhebungsgebiet eingeschlossen; der Handel mit den Währungsgebieten der DM-Ost ist in den Außenhandelsstatistiken der Bundesrepublik Deutschland nicht erfaßt.

## AVERTISSEMENT

La « Statistique Mensuelle du Commerce Extérieur » a pour but de fournir dans les plus courts délais des données concernant l'évolution à court terme du Commerce Extérieur des pays de la CEE et des Associés d'Outre-Mer, ainsi que la position de la CEE vis-à-vis de ses concurrents dans le commerce des pays tiers. L'accent est donc mis, dans cette publication, sur la comparaison entre périodes successives, soit pour divers types de données globales, par zones et par catégories de produits, soit pour des choix d'indicateurs tel que produits sensibles à la conjoncture. Pour l'observation très détaillée, par produits et par pays, le lecteur se référera à la publication « Tableaux analytiques du Commerce Extérieur ».

En règle générale, les données concernent le commerce spécial en valeurs, importations « caf », exportations « fob ». Pour les pays de la CEE, le commerce de l'or est exclu.

Les pays sont classés d'après le nouveau « code géographique CEE » par continents et en suivant approximativement leur position géographique dans le sens ouest-est, nord-sud. Le texte complet de ce code, ainsi que des renseignements méthodologiques détaillés seront publiés une fois par an, en supplément à cette publication.

Les produits sont classés selon la Classification Statistique et Tarifaire, éditée séparément en supplément aux Tableaux Analytiques.

Les statistiques du Commerce Extérieur de la République Fédérale d'Allemagne couvrent le territoire de Berlin-Ouest et, depuis le 6 juillet 1959, le territoire de la Sarre, inclus auparavant dans le territoire statistique de la France; elles ne comprennent pas le commerce avec la zone du D. Mark-Est.

## ZEICHEN UND ABKÜRZUNGEN

EWG — Europäische Wirtschaftsgemeinschaft . . . . .	CEE
Algerien und überseeische Departements . . . . .	DOM
Assoziierte überseeische Länder und Hoheitsgebiete . .	PTOM
Assoziierte Überseegebiete (DOM + PTOM) . . . . .	AOM
EFTA (European Free Trade Association): Europäische Freihandelsvereinigung	AELE
BLWU — Belgisch-luxemburgische Wirtschaftsunion . . .	BELG.-LUX.
SAEG — Statistisches Amt der Europäischen Gemeinschaften	OSCE
Internationales Warenverzeichnis für den Außenhandel (CST)	CST
Null (nichts) . . . . .	—
unbedeutend (im allgemeinen weniger als die Hälfte der kleinsten in der betreffenden Reihe verwendeten Einheit oder Dezimalen)	0
kein Nachweis vorhanden . . . . .	.
nicht getrennt ausgewiesen . . . . .	ND
a. n. g. (anderweitig nicht genannt) . . . . .	NDA
ohne Aussagewert . . . . .	NS
berichtigte Angabe(n) . . . . .	R
geheim . . . . .	S
vom SAEG geschätzt . . . . .	[ ]
Generalhandel . . . . .	G
Ausfuhr heimischer Waren . . . . .	N
(free on board): Werte ohne Transport- und Versicherungskosten zwischen Versendungs- und Einfuhrland	fob
Million . . . . .	Mio
metrische Tonne . . . . .	T
Dollar . . . . .	\$
Durchschnitt. . . . .	Ø

## ABRÉVIATIONS ET SIGNES EMPLOYÉS

CEE	Communauté Economique Européenne
DOM	Algérie et Départements d'Outre-Mer
PTOM	Pays et Territoires d'Outre-Mer associés à la CEE
AOM	Associés d'Outre-Mer (DOM et PTOM)
AELE	Association Européenne de Libre Echange
BELG.-LUX.	Union Economique Belgo-Luxembourgeoise
OSCE	Office Statistique des Communautés Européennes
CST	Classification Statistique et Tarifaire
—	néant
0	donnée très faible (généralement inférieure à la moitié de la dernière unité ou décimale des nombres mentionnés sous la rubrique)
.	donnée non disponible
ND	non distingués
NDA	non dénommés ailleurs
NS	non significatif
R	révisé
S	secret
[ ]	estimation de l'OSCE
G	commerce général
N	exportations de produits nationaux
fob	(free on board): valeurs non compris les coûts de transport et d'assurance entre pays expéditeur et pays importateur
Mio	million
T	tonne métrique
\$	dollar
Ø	moyenne

**GRAPHISCHE DARSTELLUNGEN**

Welthandel . . . . .	7
Indizes des Volumens und der Durchschnittswerte . . . . .	12/14
Handel Intra- und Extra-EWG der einzelnen Mitgliedstaaten.	16
EWG-Handel nach Ursprungs- und Bestimmungsräumen . . .	20
EWG-Handel mit den wichtigsten außereurop. Drittländern.	29
Handel der Länder, die bei der EWG einen Beitritts- oder Assozierungsantrag eingereicht haben . . . . .	60
Handel der assoziierten Überseegebiete mit der EWG und andern Ländern . . . . .	80
Handel mit wichtigen Übersee-Erzeugnissen . . . . .	84

**MONATSÜBERSICHTEN**

**EWG-Handel**

1. EWG und Welthandel . . . . .	8
2. Gesamtüberblick des EWG-Handels . . . . .	10
3. Indizes des Volumens . . . . .	13
4. Indizes der Durchschnittswerte u. d. Terms of Trade. . .	15
5. Indizes der Weltmarktpreise für Rohstoffe und land- wirtschaftliche Erzeugnisse . . . . .	18
6. Frachtenindizes . . . . .	19

**Entwicklung des Handels mit den wichtigsten Gebieten:**

7. Indizes der Werte für die EWG insgesamt . . . . .	21
8. Tatsächliche Werte für die EWG insgesamt und die einzelnen Mitgliedstaaten . . . . .	22
9. Der Handel nach Ursprung und Bestimmung . . . . .	30
10. Entwicklung des Handels nach großen Warenklassen. . .	38
11. Der Handel der EWG nach Waren . . . . .	40

**Handel der Länder, die bei der EWG einen Beitritts-  
oder Assozierungsantrag eingereicht haben**

12. Entwicklung des Handels insgesamt und mit der EWG . . .	58
13. Der Handel nach Ursprung und Bestimmung . . . . .	a 62 b 70

**Handel der assoziierten Überseegebiete**

14. Entwicklung des Handels insgesamt und mit der EWG (wichtigste Überseegebiete) . . . . .	72
15. Handel mit der EWG und wichtigen andern Ländern. . .	76
16. Einfuhr nach großen Warenklassen und Ausfuhr der wichtigsten Erzeugnisse . . . . .	82

**Handel der dritten Länder**

17. Entwicklung des Handels insgesamt und mit der EWG (wichtigste Drittländer) . . . . .	86
18. Handel mit der EWG und wichtigen andern Ländern . . .	88

**SONDERÜBERSICHTEN**

Handel der EWG-Mitgliedstaaten nach Warenklassen und nach Ursprung und Bestimmung für Januar-Dezember 1961 . . .	92
---------------------------------------------------------------------------------------------------------------------	----

*Die in früheren Heften erschienenen Sonderübersichten sind aus  
dem Verzeichnis am Ende dieses Heftes zu entnehmen*

Index der veröffentlichten Globalzahlen nach Meldeländern oder -zonen, unterteilt nach Ursprung oder Bestimmung . . .	100
Umrechnungskurse . . . . .	102

**GRAPHIQUES**

Commerce mondial	7
Indices de volume et de valeur moyenne	12/14
Commerce intra- et extra-CEE pour chaque Pays Membre	16
Commerce de la CEE par zones d'origine et de destination	20
Commerce de la CEE avec les principaux pays tiers extra- européens	29
Commerce des pays ayant demandé leur adhésion ou leur association à la CEE	60
Commerce des AOM avec la CEE et les autres pays	80
Commerce des principaux produits d'Outre-mer	84

**TABLEAUX MENSUELS**

**Commerce de la CEE**

1. CEE et commerce mondial	8
2. Résumé général du commerce de la CEE	10
3. Indizes de volume	13
4. Indizes de valeur moyenne et des termes de l'échange	15
5. Indizes sensibles des prix mondiaux de matières pre- mières et produits agricoles	18
6. Indizes des taux de fret	19

**Evolution du commerce avec les principales zones :**

7. Indizes de la valeur pour l'ensemble de la CEE	21
8. Valeurs courantes pour la CEE et chaque Pays Membre	22
9. Réseau du commerce par origine et destination	30
10. Evolution du commerce par grandes classes de produits	38
11. Commerce de la CEE par produits	40

**Commerce des pays ayant demandé leur adhésion ou  
leur association à la CEE**

12. Evolution du commerce global et avec la CEE	58
13. Réseau du commerce par origine et destination	a 62 b 70

**Commerce des Associés d'Outre-Mer**

14. Evolution du commerce global et avec la CEE (princi- paux AOM)	72
15. Commerce avec la CEE et les principaux autres pays	76
16. Importations par grandes classes de produits et expor- tations des principaux produits	82

**Commerce des pays tiers**

17. Evolution du commerce global et avec la CEE (princi- paux pays)	86
18. Commerce avec la CEE et ses principaux concurrents	88

**TABLEAUX SPÉCIAUX**

Commerce des pays de la CEE par classes de produits et par origines et destinations en janvier-décembre 1961	92
-----------------------------------------------------------------------------------------------------------------	----

*Voir à la fin du volume la liste des tableaux spéciaux parus dans  
les précédents numéros*

Index de parution des chiffres globaux par pays ou zones déclarants, ventilés par origine ou destination	100
Taux de conversion	102

**EWG - LÄNDERVERZEICHNIS - CLASSIFICATION GÉOGRAPHIQUE CEE**  
(STAND - 1962 - VERSION)

Europäische Wirtschaftsgemeinschaft		Communauté Économique Européenne		Guinea, Portugiesisch- (einschl. Kapverdische Inseln, São Tomé und Príncipe)	237	GUINEE PORTUG (Incl. îles du Cap Vert, St. Thomas, île du Prince)
Frankreich, Andorra (s. 069)	001M	FRANCE, Andorre (cf 069)		Guinea, Republik	238	GUINEE REP
Belgien-Luxemburg	002M	BELGIQUE LUXBG		Sierra Leone	248C	SIERRA LEONE
Niederlande	003M	PAYS-BAS		Liberia	257	LIBERIA
Bundesrepublik Deutschland (einschl. Berlin (West); Saarland ab 6/7/59)	004M	ALLEMAGNE RF (incl. Berlin (Oest), Sarre à partir du 6/7/59)		Elfenbeinküste	258P	COTE IVOIRE
Italien	005M	ITALIE		Ghana	267C	GHANA
				Togo	268P	TOGO
<b>Übriges Europa</b>		<b>Reste de l'Europe</b>		Dahome	277P	DAHOMEY
Vereinigtes Königreich (United Kingdom)	016A	ROYAUME-UNI (United Kingdom)		Nigeria (einschl. des nördl. Teils von ehem. Brit.-Kamerun)	278C	NIGERIA FED (y compris le Cameroun septentrional anciennement britannique)
Island	017	ISLANDE		Kamerun (einschl. des südl. Teils von ehem. Brit.-Kamerun)	307P	CAMEROUN (y compris le Cameroun méridional anciennement britannique)
Irland, Republik	018	IRLANDE		Zentralafrikanische Republik	308P	REP CENTRE AFR
Norwegen (Norge)	027A	NORVEGE (Norge)		Spanisch-Guinea	309	GUINEE ESPAGN
Schweden (Sverige)	028A	SUEDE (Sverige)		Gabun	317P	GABON
Finnland	029	FINLANDE		Kongo (Brazzaville)	318P	CONGO BRAZZA
Dänemark, Färöer, Grönland (Danmark)	037A	DANEMARK, Féroë, Groenland (Danmark)		Kongo (Léopoldville)	328P	CONGO LEO
Schweiz (Suisse)	038A	SUISSE		Ruanda-Urundi	337P	RUANDA-URUNDI
Österreich	039A	AUTRICHE (Österreich)		Angola	338	ANGOLA
Portugal	047A	PORTUGAL		Äthiopien und Eritrea	347	ETHIOPIE et Erytrée, Féd. de
Spanien (einschl. Kanarische Inseln seitens Frankreichs und Italiens) (España)	048	ESPAGNE (incl. Canaries pour France et Italie) (España)		Französische Somaliküste	348P	COTE FR SOMALI
Gilbraltar, Malta (für Italien nur Malta s.069)	049C	GILBRALTAR, MALTE (pour l'Italie uniquement Malte cf 069)		Somalia	357P	SOMALIE REP
Jugoslawien	057	YUGOSLAVIE		Kenia und Uganda (für Italien nur Kenia, s. 359)	358C	KENYA OUGANDA (pour l'Italie uniquement Kenya, cf. 359)
Griechenland (Ellas)	067	GRECE (Ellas)		Uganda (nur für Italien, s. 358)	359C	UGANDA (pour l'Italie uniquement, cf 358)
Türkei (Türkiye)	068	TURQUIE (Türkiye)		Tanganjika	367C	TANGANYIKA
Europa a.n.g (für Frankreich = Andorra; für Deutschland = dtsh. Geb. unter poln. und sowj. Verw.; für Italien = Gibraltar; s. 001; 004; 077; 079)	069	EUROPA NDA (pour la France = Andorre; pour l'Allemagne = terr. allem. sous admin. polon. et soviét.; pour l'Italie = Gibraltar; cf 001; 004; 077; 079)		Sansibar und Pemba	368C	ZANZIBAR PEMBA
Sowjetunion (s. 069)	077 O	URSS (cf 069)		Mosambik	369	MOZAMBIQUE
Währungsgebiete der DM-Ost	078 O	ZONE MARK EST		Madagaskar	377B	MADAGASCAR
Polen (s. 069)	079 O	POLOGNE (cf 069)		Réunion, Komoren (für Frankreich nur Réunion, s. 379)	378D	REUNION COMOR (pour la France uniquement Réunion, cf 379)
Tschechoslowakei	087 O	TCHECOSLOVAQUIE		Komoren (nur für Frankreich, s. 378)	379P	COMORES (pour la France uniquement, cf 378)
Ungarn	088 O	HONGRIE		Rhodesien und Njassaland	387C	RHODESIE NYASSA, Féd. des
Rumänien	089 O	ROUMANIE		Südafrikanische Union (einschl. Südwestafrika)	388	UNION SUD AFR (y compris Sud-Ouest Africain)
Bulgarien	097 O	BULGARIE		<b>Amerika</b>		<b>Amérique</b>
Albanien	098 O	ALBANIE		Vereinigte Staaten (einschl. Puerto Rico)	410	ETATS-UNIS (Incl. Porto-Rico)
				Kanada	417C	CANADA
<b>Afrika</b>		<b>Afrique</b>		St. Pierre und Miquelon	427P	ST PIERRE MIQU
Kanarische Inseln, Ceuta und Melilla	118	PROV ESPAGN AFR (Canaries, Ceuta, Melilla)		Mexiko	507L	MEXIQUE
Ifni, Spanisch-Saharra	128	SAHARA ESPAGNOL (incl. Ifni)		Guatemala	508L	GUATEMALA
Marokko	138	MAROC		Britisch-Honduras, Bahama-Inseln, Bermuda	509C	HONDURAS BRIT, îles Bahamas, îles Bermudes
Algerien	158D	DEP ALGERIENS		Honduras, Republik	517L	HONDURAS REP
Französische Sahara	159D	DEP OASIS SA		El Salvador	518L	SALVADOR
Tunesien	168	TUNISIE		Nicaragua	519L	NICARAGUA
Libyen	178	LIBYE		Costa Rica	527L	COSTA RICA
Ägypten	188	EGYPTE		Panama, Republik	528L	PANAMA REP
Sudan	189	SOUDAN		Panamakanal-Zone	529	CANAL PANAMA
Mauretanien	207D	MAURITANIE		Kuba	537L	CUBA
Mali	208P	MALI		Haiti	538L	HAITI
Obervolta	209P	HAUTE VOLTA		Dominikanische Republik	539L	DOMINICAINE REP
Niger	217P	NIGER		Französische Antillen (für Frankreich nur Guadeloupe (einschl. St-Barthélemy, St. Martin (nördl. Teil), Les Saintes, la Désirade und Marie-Galante, s. 548)	547D	ANTILLES FR (pour la France uniquement la Guadeloupe, (incl. St Barthélemy, St. Martin Nord, les Saintes, la Désirade et Marie-Galante, cf 548)
Tschad	218P	TCHAD		Martinique (nur für Frankreich s. 547)	548D	MARTINIQUE (pour la France uniquement, cf 547)
Senegal	227P	SENEGAL				
Gambia	228C	GAMBIE				

Westindischer Bund	549C	FED INDES OCCID	Indonesien	748	INDONESIE
Antillen, Niederländische	557P	ANTILLES NEERL	Nordborneo, Brunei, Sarawak	757C	BORNEO NRD BRIT, Brunei, Sarawak
Kolumbien	558L	COLOMBIE	Philippinen	758	PHILIPPINES
Venezuela	559L	VENEZUELA	Portugiesische-Indien, Macau, Portug.-Timor	767	PTOM PORTUG AS (Timor portugals, Macao, Inde portugaise)
Britisch-Guayana, Falklandinseln	567C	GUYANE BRIT, Iles Falkland	Mongolische Volksrepublik	777	MONGOLIE R POP
Surinam	568P	SURINAM	China, Volksrepublik, Tibet	778	CHINE CONTINENT, Tibet
Französisch-Guayana	569D	GUYANE FR	Korea, Nord-	787	COREE NORD
Ecuador	577L	EQUATEUR	Korea, Süd-	788	COREE SUD
Peru	578L	PEROU	Japan	789	JAPON
Brasilien	579L	BRESIL	Taiwan (Formosa)	797	FORMOSE TAIWAN
Chile	587L	CHILI	Hong Kong	798C	HONG KONG
Bolivien	588L	BOLIVIE			
Paraguay	589L	PARAGUAY			
Uruguay	597L	URUGUAY			
Argentinien	598L	ARGENTINE			
<b>Asien</b>		<b>Asie</b>	<b>Australien und Ozeanien</b>		<b>Australie et Océanie</b>
Zypern	607C	CHYPRE	Australien	817C	AUSTRALIE
Libanon	608	LIBAN	Neuseeland	827C	NOUV ZELANDE
Syrien	617	SYRIE	Neuguinea, Niederländisch	837P	NOUV GUIN NEER
Irak	618	IRAK	Ozeanien, Amerikanisch-Ozeanien, Britisch-Ozeanien, Britisch- (für Frankreich ohne die Neuen Hebriden, s 858)	847	DEP USA OCEANIE
Iran	627	IRAN	Ozeanien, Britisch- (für Frankreich ohne die Neuen Hebriden, s 857)	857C	OCEANIE BRIT (pour la France sauf les Nouvelles-Hebrides, cf 858)
Afghanistan	628	AFGHANISTAN	Neue Hebriden (nur für Frankreich, s. 857)	858P	NOUV HEBRIDES (pour la France uniquement, cf 857)
Israel	629	ISRAEL	Ozeanien, Französisch- (für Frankreich ohne Polynesien, s. 868)	867P	OCEANIE FRANC (pour la France sauf la Polynésie, cf 868)
Jordanien	637	JORDANIE	Französisch-Polynesien (nur für Frankreich, s. 867)	868P	POLYNESIE FR (pour la France uniquement, cf 867)
Saudi-Arabien	638	ARABIE SEODITE			
Kuwait	647C	KOWEIT	<b>Verschiedenes</b>		<b>Divers</b>
Bahrain	648C	BAHREIN	Schiffsbedarf	917	PROVISIONS BORD
Katar	649C	QATAR	Sonderfälle a.n.g., Polargebiete	937	DIVERS NDA, régions polaires
Maskat und Oman, Befriedetes Oman	659	MASC OMAN TR OM	Nicht ermittelte Länder	957	NON SPECIFIES
Jemen	668	YEMEN	Freihäfen	958	PORTS FRANCS
Aden	669C	ADEN	Gehelm	977	SECRET
Pakistan	707C	PAKISTAN			
Indien, Republik, Sikkim	708C	UNION INDIENNE, Sikkim			
Ceylon, Malediven	709C	CEYLAN MALDIVES			
Nepal, Bhutan	717	NEPAL BHOUTAN			
Birma	718	UNION BIRMANE			
Thailand	719	THAILANDE			
Laos	727	LAOS			
Vietnam, Nord-	728	VIETNAM NORD			
Vietnam, Süd-	729	VIETNAM SUD			
Kambodscha	738	CAMBODGE			
Malaisischer Bund	739C	MALAISIE FED			
Singapur	747C	SINGAPOUR			

### WIRTSCHAFTSRÄUME:

(Die nachstehenden Kenn-Buchstaben weisen im « EWG-Länderverzeichnis » die Zugehörigkeit der Länder zu den einzelnen Räumen aus).

MONDE: Insgesamt der Ursprungs- oder Bestimmungsländer (Welt)

T. EXCL METR CEE: Insgesamt ausschl. der EWG-Mutterländer (= Handel Extra-EWG)

CEE METROP: Mitgliedstaaten der EWG (Mutterländer)

DOM CEE: Algerien und überseeische Departements der EWG-Mitgliedstaaten . . . . .

PTOM CEE: Mit der EWG assoziierte überseeische Länder und Hoheitsgebiete . . . . .

PAYS TIERS: Dritte Länder = Insgesamt ausschl. EWG-Mitgliedstaaten, DOM, PTOM und « Verschiedenes »

AELE: Europäische Freihandelsvereinigung (EFTA) . . . . .

EUROPE ORIENT: Europäische Ostblockstaaten einschl. UdSSR . . . . .

AMERIQUE LATINE: Unabhängige Länder Mittel- und Südamerikas . . . . .

COMMONWEALTH OM : Länder und Gebiete des Commonwealth, ausschl. des Vereinigten Königreiches . . . . .

### ZONES ÉCONOMIQUES:

(La lettre-repère ci-dessous identifie dans la « Classification Géographique CEE » les pays appartenant à chaque zone).

MONDE: total général des pays d'origine ou de destination.

T. EXCL METR CEE: Total général moins les métropoles de la CEE (= Commerce extra-CEE).

M CEE METROP: Etats Membres de la CEE (Métropoles).

D DOM CEE: Algérie et Départements d'Outre-Mer des Etats Membres de la CEE.

P PTOM CEE: Pays et Territoires d'Outre-Mer Associés à la CEE.

PAYS TIERS: Total des pays autres que les Etats Membres de la CEE, les DOM, les PTOM et « Divers ».

A AELE: Pays de l'Association Européenne de Libre Echange.

O EUROPE ORIENT: Pays européens du bloc soviétique, y compris l'URSS.

L AMERIQUE LATINE: Pays Indépendants d'Amérique Latine.

C COMMONWEALTH OM : Pays et territoires du Commonwealth, à l'exclusion du Royaume-Uni.



Milliarden Dollar  
Milliards de dollars

WELTHANDEL • COMMERCE MONDIAL

WELT • MONDE

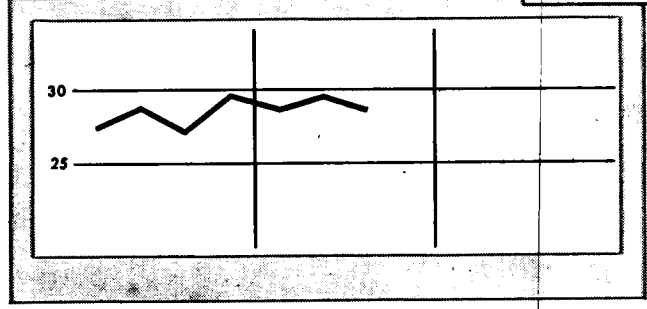
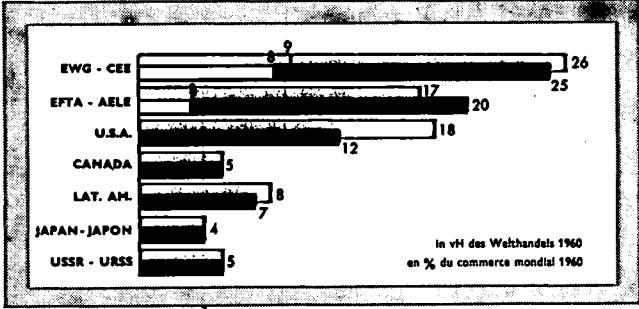

EWG CEE

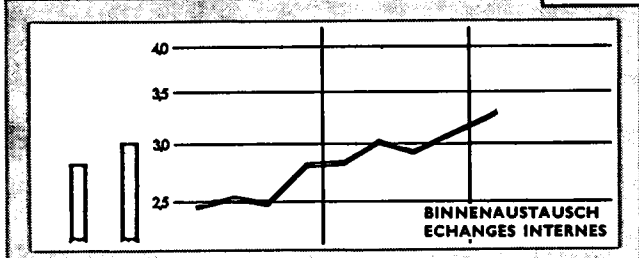

EFTA AELE

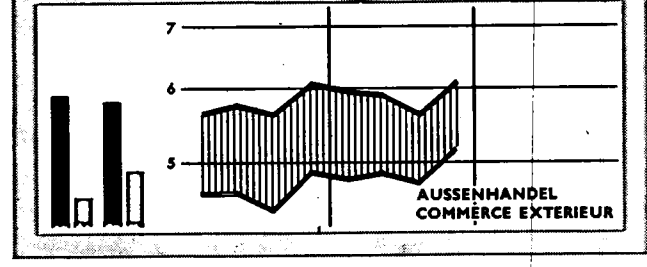
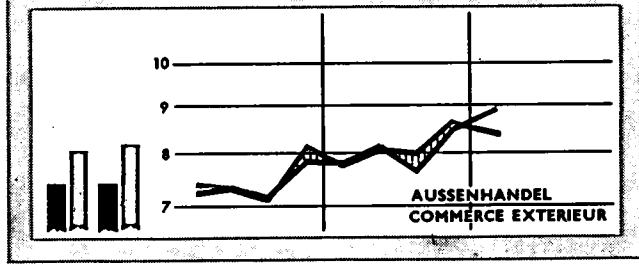
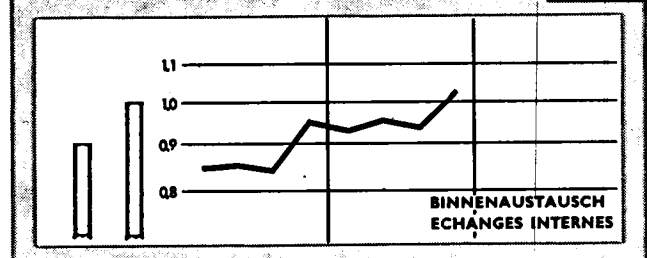

USA

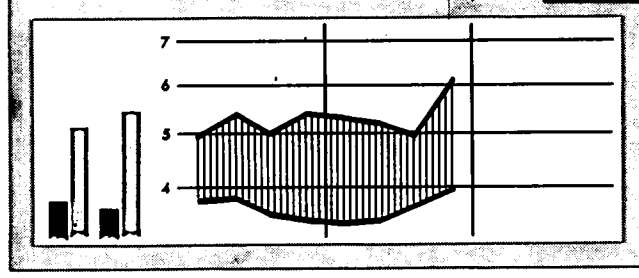

USSR URSS

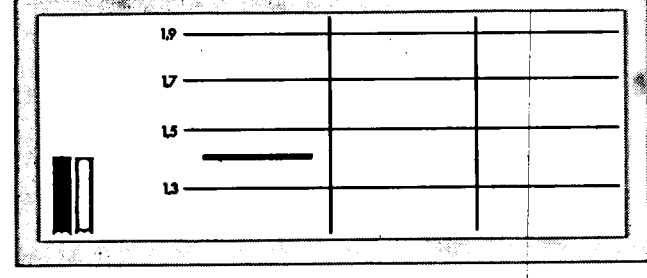

KANADA CANADA

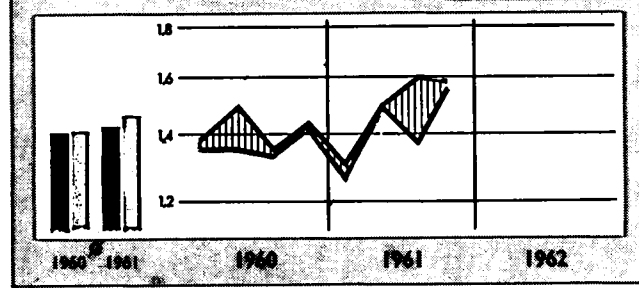

JAPAN JAPON

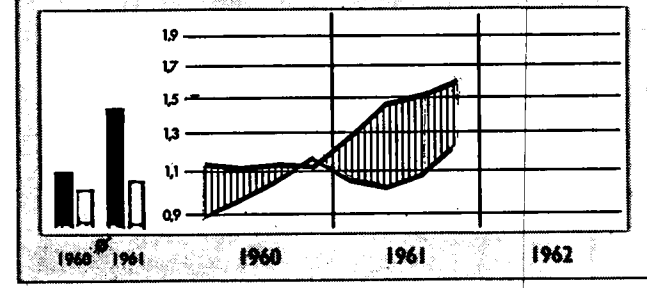

Einfuhrüberschuss ||||| excédent d'importation

Ausfuhrüberschuss ||||| excédent d'exportation

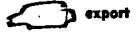

**Import**

Période	Monde (1)	CEE			AELE			Royaume- Uni G	Etats- Unis G	Canada	Améri- que latine	Japon G	URSS	
		Total	Extra- CEE	Intra- CEE	Total	Extra- AELE	Intra- AELE							
1960: %	100	25,0	16,4	8,6	19,5	16,4	3,1	10,7	12,4	4,8	7,0	3,8	4,8	
1961: %	100	26,1	16,6	9,5	19,1	15,9	3,2	10,0	11,7			4,7		
<b>Werte</b>		<b>Mio \$</b>						<b>Valeurs</b>						
								(fob)	(fob)					
1953	75 900	14 918	10 964	3 954	14 905	12 465	2 440	9 366	10 778	4 456	6 530	2 410	2 769	
1954	79 200	16 630	12 059	4 571	15 717	13 111	2 606	9 461	10 231	4 204	7 400	2 399	3 182	
1955	88 600	19 269	13 705	5 564	17 909	15 130	2 779	10 881	11 334	4 774	7 510	2 471	3 061	
1956	97 700	22 353	16 016	6 336	18 796	15 811	2 985	10 890	12 490	5 804	7 940	3 230	3 613	
1957	107 200	24 816	17 784	7 032	20 060	16 873	3 187	11 412	12 920	5 866	9 330	4 284	3 938	
1958	100 100	22 946	16 156	6 790	18 784	15 741	3 043	10 488	12 846	5 351	8 530	3 033	4 350	
1959	105 600	24 313	16 222	8 091	20 028	16 784	3 243	11 154	15 212	5 897	7 920	3 600	5 073	
1960	118 300	29 595	19 445	10 150	23 082	19 444	3 638	12 714	14 649	5 663	8 240	4 493	5 630	
1961	123 100	32 162	20 453	11 708	23 566	19 610	3 956	12 314	14 446			5 811		
1960 I	28 800	7 256	4 850	2 406	5 643	4 751	892	3 151	3 807	1 386	1 960	1 130		
II	30 100	7 332	4 820	2 512	5 733	4 839	894	3 195	3 830	1 501	2 040	1 112		
III	28 800	7 173	4 668	2 504	5 613	4 759	854	3 134	3 543	1 337	2 050	1 132		
IV	30 600	7 835	5 106	2 729	6 092	5 093	999	3 234	3 469	1 434	2 190	1 119		
1961 I	30 000	7 815	5 029	2 786	5 962	4 982	980	3 237	3 400	1 296	1 980	1 299		
II	30 700	8 159	5 210	2 949	5 937	4 932	1 005	3 124	3 457	1 494	2 060	1 462		
III	29 900	7 639	4 757	2 882	5 613	4 685	928	2 922	3 678	1 380	2 140	1 504		
IV	32 500	8 486	5 395	3 092	6 054	5 011	1 043	3 031	3 911			1 546		
1962 I *)		8 856	5 558	3 300				3 150						
<b>Volumenindizes</b>		<b>1960 = 100</b>						<b>Indices de volume</b>						
1953	62	47	51	39	63	62	68	71	73	84	79	44		
1954	66	53	57	47	67	66	73	72	68	79	95	46		
1955	74	61	64	55	75	75	76	80	76	89	95	49	51	
1956	79	68	72	61	77	76	79	80	82	107	97	61	59	
1957	84	73	78	66	80	80	83	83	83	102	110	77	63	
1958	83	75	79	66	81	81	81	83	87	93	103	63	76	
1959	89	83	83	82	87	88	88	88	103	104	97	80	93	
1960	100	100	100	100	100	100	100	100	100	100	100	100	100	
1961	104	109	106	115	(104)			98	(101)			131		
1960 I	98	99	101	96	97	97	98	98	104	98	94	97		
II	102	99	99	98	99	99	98	101	103	107	101	97		
III	98	96	95	97	98	99	96	98	97	94	101	102		
IV	105	107	99	110	106	106	109	102	96	102	108	104		
1961 I	102	107	105	109	105	105	106	103	94	94	96	118		
II	104	110	108	116	104	102	110	100	95	107	102	131		
III	102	104	101	111	99	99	103	93	102	99	105	136		
IV	109	115	112	122	(106)			95	(110)			140		
1962 I								101						
<b>Einfuhr nach Warengruppen</b>		<b>Mio \$</b>						<b>Importations par classes de produits</b>						
								(fob)	(fob)					
Lebensmittel	1959	21 270a)	5 095	3 969	1 126	5 578	5 036	542	4 262	3 533	592	890	497	526
	1960	22 310a)	5 475	4 178	1 297	5 718	5 143	575	4 327	3 391	590	880	547	677
Brennstoffe	1959	12 010a)	3 204	2 457	747	2 327	2 143	184	1 311	1 563	532	650	557	231
	1960	12 720a)	3 501	2 666	835	2 482	2 270	212	1 352	1 579	496	630	742	237
Rohstoffe	1959	18 830a)	5 515	4 723	792	3 519	3 039	479	2 606	2 984	500	440	1 771	1 094
	1960	21 180a)	6 875	5 881	994	4 097	3 524	573	2 977	2 937	511	500	2 207	885
Bearbeitete Waren	1959	61 310a)	10 309	4 956	5 352	8 555	6 623	1 932	2 950	6 509	4 037	5 520	768	3 035
	1960	69 500a)	10 559	6 599	6 960	10 730	8 472	2 258	4 056	6 329	3 963	5 750	986	3 721
darunter: Ausrüstungen	1959	24 270a)	3 176	1 405	1 771	2 990	2 206	785	708	1 629	2 050	2 750	352	1 310
	1960	27 810a)	4 266	2 029	2 237	3 644	2 788	856	962	1 483	2 030	3 010	403	1 710
<b>Zeitraum</b>	<b>WELT (1)</b>	<b>Total</b>	<b>Extra- EWG</b>	<b>Intra- EWG</b>	<b>Total</b>	<b>Extra EFTA</b>	<b>Intra- EFTA</b>	<b>Verein- igtes König- reich G</b>	<b>Verein- igte Staaten G</b>	<b>Kanada</b>	<b>Mittel- und Süd- amerika</b>	<b>Japan G</b>	<b>UdSSR</b>	
		<b>EWG</b>			<b>EFTA</b>									

1) Ohne den Handel des Ostblocks.

a) Handel des Ostblocks eingeschlossen.

b) Ab Februar 1962 schließen die Ingesamtangaben über den Außenhandel Frankreichs positive oder negative Korrekturen ein, die nicht nach Waren oder Ländern aufteilbar sind.

1) Non compris le commerce du bloc soviétique.

a) Y compris le commerce du bloc soviétique.

b) A partir de février 1962, le commerce total de la France comprend des corrections positives ou négatives non ventilées par produits ou par pays.

## export

Période	Monde		CEE			AELE			Royaume Uni	Etats-Unis	Canada	Amérique latine	Japon	URSS	
	Total	Bloc soviét. exclu	Total	Extra-CEE	Intra-CEE	Total	Extra-AELE	Intra-AELE	G	G			G		
1960: %		100	26,4	17,3	9,1	16,4	13,3	3,1	9,2	18,2	4,8	7,6	3,6	4,9	
1961: %		100	27,5	17,4	10,1	16,6	13,3	3,3	9,1	17,7			3,6		
<b>Werte</b>			<b>Mio \$</b>								<b>Valeurs</b>				
1953		74 100	14 095	10 060	4 035	12 365	10 096	2 269	7 525	15 626	4 242	7 620	1 275	2 948	
1954		76 900	15 788	11 122	4 666	12 985	10 544	2 441	7 766	14 948	4 054	7 880	1 629	3 232	
1955	92 770	83 700	18 355	12 708	5 647	14 175	11 586	2 589	8 468	15 387	4 410	7 960	2 011	3 469	
1956	102 760	93 000	20 077	13 641	6 436	15 172	12 953	2 259	9 290	18 825	4 946	8 640	2 501	3 612	
1957	110 780	99 800	22 440	15 286	7 154	16 646	13 691	2 955	9 683	20 885	5 148	8 650	2 858	4 382	
1958	106 840	95 200	22 775	15 911	6 864	16 128	13 289	2 840	9 276	17 875	5 082	8 190	2 877	4 298	
1959	114 690	100 900	25 227	17 051	8 176	17 013	13 969	3 044	9 691	17 566	5 405	8 310	3 457	5 441	
1960	127 330	112 700	29 729	19 483	10 246	18 533	15 042	3 491	10 349	20 519	5 433	8 590	4 055	5 563	
1961		117 700	32 322	20 425	11 898	19 521	15 689	3 832	10 754	20 836			4 238		
1960 I		27 300	7 343	4 890	2 453	4 626	3 777	849	2 687	4 888	1 338	2 240	886		
II		28 700	7 266	4 764	2 502	4 630	3 778	852	2 624	5 332	1 347	2 150	957		
III		27 000	7 060	4 579	2 481	4 410	3 571	839	2 395	4 922	1 319	2 140	1 050		
IV		29 700	8 060	5 250	2 810	4 869	3 918	951	2 643	5 377	1 410	2 060	1 162		
1961 I		28 500	7 715	4 898	2 817	4 784	3 862	922	2 734	5 252	1 237	2 150	1 047		
II		29 400	8 051	5 043	3 007	4 871	3 916	955	2 728	5 148	1 479	2 240	1 015		
III		28 700	7 947	5 044	2 903	4 713	3 780	933	2 561	4 921	1 598	2 190	1 081		
IV		31 100	8 596	5 431	3 165	5 153	4 131	1 022	2 732	5 514			1 095		
1962 I <sup>a)</sup>			8 377	5 104	3 269				2 716						
<b>Volumenindizes</b>			<b>1960 = 100</b>						<b>Indices de volume</b>						
1953		66	46	50	39	71	72	68	78	83	81	74	31		
1954		68	54	58	47	75	75	73	82	81	79	74	41		
1955		74	62	66	55	80	81	76	87	82	85	78	54	58	
1956		81	66	68	61	86	88	79	93	97	92	86	64	61	
1957		86	71	75	66	89	90	83	95	103	93	89	72	73	
1958		84	75	80	66	88	89	81	91	88	93	90	74	76	
1959		91	87	90	82	93	94	88	95	87	96	96	88	99	
1960		100	100	100	100	100	100	100	100	100	100	100	100	100	
1961		105	107	103	115	(104)			102	(100)			107		
1960 I		97	99	100	96	100	100	98	104	95	96	98	88		
II		100	98	98	98	100	100	98	101	105	97	104	95		
III		97	96	95	97	94	94	96	92	96	105	101	102		
IV		106	109	109	110	106	106	109	102	104	105	96	115		
1961 I		102	103	100	109	102	102	106	105	101	93	101	96		
II		104	107	102	116	104	103	110	104	97	106	104	103		
III		103	105	101	111	102	101	103	97	94	116	102	109		
IV		111	114	110	122	(107)			104	(104)			120		
1962 I									103						
<b>Ausfuhr nach Warengruppen</b>			<b>Mio \$</b>						<b>Exportations par classes de produits</b>						
Alimentation, boissons, tabac	1959	21 270	2 575	1 462	1 113	1 806	1 304	502	611	2 854	1 108	3 690	261	820	
	1960	22 310	2 927	1 636	1 291	1 901	1 354	547	624	3 149	1 017	3 810	268	745	
Énergie, lubrifiants	1959	12 010	1 640	847	792	388	230	158	349	864	123	2 340	13	798	
	1960	12 720	1 796	922	874	435	246	189	378	837	150	2 350	16	903	
Matières premières	1959	18 830	1 383	636	747	1 653	1 234	419	506	2 141	1 728	1 510	139	900	
	1960	21 180	1 678	714	964	1 978	1 470	508	537	3 079	1 863	1 660	153	1 003	
Produits manufact.	1959	61 310	19 484	14 008	5 475	12 569	10 671	1 898	7 993	11 311	2 391	684	3 032	2 253	
	1960	69 500	23 133	16 075	7 058	13 968	11 742	2 226	8 533	13 001	2 518	712	3 602	2 398	
dont: Biens d'équipement	1959	24 270	7 476	5 648	1 828	5 583	4 797	786	4 044	5 993	413	21	809	1 156	
	1960	27 810	8 897	6 579	2 318	6 192	5 321	870	4 316	6 953	428	21	928	1 164	
<b>Zeitraum</b>	<b>Total</b>	<b>Ohne Ost-block</b>	<b>Total</b>	<b>Extra-EWG</b>	<b>Intra-EWG</b>	<b>Total</b>	<b>Extra-EFTA</b>	<b>Intra-EFTA</b>	<b>Vereinigtes Königreich</b>	<b>Vereinigte Staaten</b>	<b>Kanada</b>	<b>Mittel- und Südamerika</b>	<b>Japan</b>	<b>UdSSR</b>	
	Welt		EWG			EFTA			G	G			G		

a) Ab Februar 1962 schließen die Ingesamtangaben über den Außenhandel Frankreichs positive oder negative Korrekturen ein, die nicht nach Waren oder Ländern aufteilbar sind.

a) A partir de février 1962, le commerce total de la France comprend des corrections positives ou négatives non ventilées par produits ou par pays.

**GESAMTÜBERBLICK  
des EWG-Handels**

**TAB. 2**

	1958	1959	1960	1961	1960				1961				1962
					I	II	III	IV	I	II	III	IV	
<b>EINFUHR</b>													
Mio \$													
Insgesamt	22 946	24 313	29 595	32 162	7 256	7 337	7 174	7 835	7 815	8 155	7 639	8 486	8 856
<i>gegliedert nach Ursprung :</i>													
Austausch Intra-EWG	6 790	8 091	10 150	11 708	2 406	2 516	2 505	2 729	2 786	2 946	2 882	3 092	3 300
Handel Extra-EWG	16 156	16 222	19 444	20 453	4 850	4 821	4 669	5 106	5 029	5 209	4 757	5 395	5 558
<i>darunter: AOM</i>	1 546	1 352	1 663	1 765	417	427	381	442	472	469	390	452	504
EFTA	3 608	3 895	4 459	4 920	1 075	1 099	1 076	1 207	1 143	1 231	1 193	1 334	1 329
<i>dar.: Ver. Königreich</i>	1 192	1 347	1 533	1 755	375	395	355	408	403	452	416	483	512
Osteuropa	678	824	975	1 079	229	227	246	274	258	253	262	268	276
Vereinigte Staaten	2 808	2 651	3 830	4 053	906	940	975	1 009	1 021	1 071	892	1 069	1 128
Mittel- u. Südamerika	1 568	1 633	1 811	1 808	428	466	456	462	429	480	442	457	494
Commonwealth <sup>1)</sup>	2 469	2 369	2 659	2 650	717	654	613	676	676	669	617	689	696
<i>gegliedert nach Warenklassen :</i>													
Nahrungs- und Genußmittel	4 929	5 095	5 475	5 708	1 425	1 346	1 230	1 474	1 337	1 409	1 269	1 692	
Brennstoffe	3 516	3 204	3 501	3 763	893	839	856	913	963	919	904	976	
Rohstoffe	5 398	5 515	6 875	6 893	1 820	1 729	1 631	1 695	1 767	1 744	1 651	1 732	
Maschinen und Fahrzeuge	2 989	3 176	4 266	5 450	981	1 068	1 073	1 144	1 250	1 450	1 299	1 451	
Andere industrielle Erzeugnisse	6 017	7 133	9 293	9 837	2 094	2 307	2 336	2 556	2 405	2 506	2 378	2 548	
<b>AUSFUHR</b>													
Mio \$													
Insgesamt	22 775	25 227	29 729	32 322	7 343	7 266	7 071	8 060	7 715	8 050	7 947	8 596	8 377
<i>gegliedert nach Bestimmung :</i>													
Handel Extra-EWG	15 911	17 051	19 483	20 425	4 890	4 767	4 587	5 250	4 898	5 042	5 044	5 431	5 104
<i>darunter: AOM</i>	1 860	1 698	1 882	1 762	519	465	405	494	459	435	399	481	432
EFTA	4 970	5 415	6 509	7 172	1 532	1 619	1 580	1 778	1 705	1 780	1 803	1 822	1 809
<i>dar.: Ver. Königreich</i>	1 330	1 445	1 759	1 812	427	447	429	456	457	442	448	465	440
Osteuropa	626	712	992	1 098	226	241	220	305	267	266	260	304	292
Vereinigte Staaten	1 664	2 371	2 242	2 232	641	529	525	547	478	518	605	631	595
Mittel- u. Südamerika	1 492	1 507	1 569	1 733	393	368	380	428	394	404	434	499	422
Commonwealth <sup>1)</sup>	1 498	1 539	1 801	1 777	429	444	437	490	430	452	441	452	404
<i>gegliedert nach Warenklassen :</i>													
Nahrungs- und Genußmittel	2 404	2 575	2 927	3 187	702	684	715	826	718	752	819	898	
Brennstoffe	1 695	1 640	1 796	1 931	438	430	448	480	474	473	491	493	
Rohstoffe	1 147	1 383	1 678	1 838	432	406	399	441	438	453	451	495	
Maschinen und Fahrzeuge	6 766	7 476	8 897	10 233	2 191	2 216	2 074	2 416	2 391	2 610	2 490	2 741	
Andere industrielle Erzeugnisse	10 475	12 008	14 236	14 782	3 536	3 490	3 386	3 824	3 619	3 660	3 617	3 885	
<b>ÜBERSCHUSS</b>													
Mio \$ + = Ausführüberschuß													
Handel Extra-EWG	- 245	+ 829	+ 39	- 28	+ 40	- 54	- 82	+ 144	- 131	- 167	+ 287	+ 36	- 454
<i>darunter: AOM</i>	+ 314	+ 346	+ 219	- 3	+ 102	+ 38	+ 22	+ 52	- 13	- 34	+ 9	+ 29	- 72
EFTA	+ 1 362	+ 1 520	+ 2 050	+ 2 252	+ 457	+ 520	+ 504	+ 571	+ 562	+ 549	+ 610	+ 548	+ 480
<i>dar.: Ver. Königreich</i>	+ 138	+ 98	+ 226	+ 57	+ 52	+ 52	+ 74	+ 48	+ 54	- 10	+ 32	- 18	- 72
Osteuropa	- 52	- 112	+ 17	+ 19	- 3	+ 14	- 26	+ 31	+ 9	+ 13	- 2	+ 36	+ 16
Vereinigte Staaten	- 1 144	- 280	- 1 588	- 1 821	- 265	- 411	- 450	- 462	- 543	- 553	- 287	- 438	- 533
Mittel- u. Südamerika	- 76	- 126	- 242	- 75	- 35	- 98	- 76	- 34	- 35	- 76	- 8	+ 42	- 72
Commonwealth <sup>1)</sup>	- 971	- 830	- 858	- 873	- 288	- 210	- 176	- 186	- 246	- 217	- 176	- 237	- 292
<b>INDICES</b>													
1960 = 100													
Volumen													
Austausch Intra-EWG	66	82	100	115	96	98	97	110	109	116	111	122	
Einfuhr Extra-EWG	79	83	100	106	101	99	95	99	105	108	101	112	
Ausfuhr Extra-EWG	80	90	100	103	100	98	95	109	100	102	101	110	
Durchschnittswert													
Gesamteinfuhr	104	99	100	100	99	100	101	99	99	100	99	100	
Gesamtausfuhr	102	98	100	101	100	100	99	99	101	102	102	101	
« Terms of Trade »	98	99	100	101	101	100	98	100	98	102	103	101	

<sup>1)</sup> Ohne Vereinigtes Königreich.

a) Frankreich : Die Einfuhrangaben für Januar 1962 sind mit den Angaben für andere Zeiträume nicht vergleichbar (Siehe Fußnote Seite 30, Heft Nr. 3, 1962).  
Ab Februar schließen die Ingesamtangaben für Ein- und Ausfuhr positive oder negative Korrekturen ein, die nicht nach Waren oder Ländern aufteilbar sind.  
Deutschland (B.R.) : Die Einfuhrangaben für die Monate Dezember 1961 bis April 1962 sind mit den Angaben für andere Zeiträume nicht vergleichbar. Siehe Anmerkung auf Seite 2 dieses Heftes.

1961										1962			
M	A	M	J	J	A	S	O	N	D a)	J a)	F a)	M a)	
Mio \$													<b>IMPORTATIONS</b>
2 890	2 648	2 744	2 759	2 593	2 439	2 604	2 733	2 833	2 955	2 923	2 843	3 086	<b>Total général</b>
1 065	938	986	1 017	991	915	971	1 042	1 036	1 012	1 064	1 055	1 174	<i>dont par origines :</i>
1 825	1 710	1 758	1 741	1 602	1 524	1 632	1 691	1 797	1 944	1 859	1 788	1 913	Echanges intra-CEE
167	151	156	161	139	119	131	137	148	161	172	156	176	Commerce extra-CEE
432	390	419	423	407	382	405	435	446	469	432	422	477	<i>dont: AOM</i>
159	133	161	158	145	126	140	155	159	170	165	162	186	AELE
92	88	80	85	87	89	89	94	99	110	100	81	96	<i>dont: Royaume-Uni</i>
386	357	361	353	296	277	316	337	348	379	368	369	389	Europe orientale
154	157	157	166	148	142	152	147	151	159	157	166	172	Etats-Unis
231	211	230	225	210	205	201	199	232	259	244	223	230	Amérique latine
													Commonwealth <sup>1)</sup>
485	468	483	459	423	410	437	517	559	619	533	535		<i>dont par classes de produits :</i>
333	311	291	315	294	298	311	292	341	342	376	327		Produits alimentaires
630	581	600	566	548	528	569	548	570	604	613	543		Energie
502	450	476	518	472	405	421	455	481	512	511	529		Matières premières
907	822	825	863	810	755	811	860	849	835	862	843		Machines et transports
													Autres produits
Mio \$													<b>EXPORTATIONS</b>
2 893	2 651	2 642	2 757	2 693	2 494	2 766	2 860	2 841	2 898	2 616	2 685	3 062	<b>Total général</b>
1 830	1 653	1 661	1 727	1 697	1 611	1 740	1 794	1 783	1 852	1 572	1 651	1 881	<i>dont par destinations :</i>
168	131	154	151	142	120	137	154	159	167	149	142	140	Commerce extra-CEE
635	589	592	600	601	581	621	623	612	646	549	586	675	<i>dont: AOM</i>
171	145	148	148	156	140	151	151	155	155	137	142	161	AELE
100	89	89	86	87	81	92	86	99	120	83	99	110	<i>dont: Royaume-Uni</i>
186	165	177	196	184	195	212	224	206	202	183	192	218	Europe orientale
140	134	125	145	154	131	149	159	167	174	139	132	151	Etats-Unis
160	156	147	150	152	140	150	152	152	108	130	125	150	Amérique latine
													Commonwealth <sup>1)</sup>
268	232	257	262	260	267	298	314	312	276	260	257		<i>dont par classes de produits :</i>
168	151	160	161	159	161	171	152	175	165	173	152		Produits alimentaires
169	146	155	153	139	136	177	170	162	164	152	155		Energie
892	869	856	896	872	790	836	877	867	999	818	873		Matières premières
1 366	1 224	1 185	1 246	1 238	1 117	1 264	1 329	1 298	1 269	1 183	1 223		Machines et transports
													Autres produits
Mio \$ + = excédent d'exportations													<b>BALANCE COMMERCIALE</b>
+ 5	- 57	- 97	- 14	+ 95	+ 87	+ 108	+ 103	- 14	- 92	- 307	- 137	- 32	Commerce extra-CEE
+ 1	- 20	- 2	- 10	+ 3	+ 1	+ 6	+ 17	+ 11	+ 6	- 23	- 14	- 36	<i>dont: AOM</i>
+ 203	+ 199	+ 173	+ 177	+ 194	+ 199	+ 216	+ 188	+ 166	+ 177	+ 117	+ 164	+ 198	AELE
+ 12	+ 12	- 13	- 10	+ 11	+ 14	+ 11	- 4	- 4	- 15	- 28	- 20	- 25	<i>dont: Royaume-Uni</i>
+ 8	+ 1	+ 9	+ 1	0	- 8	+ 3	- 8	0	+ 10	- 17	+ 18	+ 14	Europe orientale
- 200	- 192	- 184	- 157	- 112	- 82	- 104	- 113	- 142	- 177	- 185	- 177	- 171	Etats-Unis
- 14	- 23	- 32	- 21	+ 6	- 11	- 3	+ 12	+ 16	+ 15	- 18	- 34	- 21	Amérique latine
- 71	- 55	- 83	- 75	- 58	- 65	- 51	- 47	- 80	- 151	- 114	- 93	- 80	Commonwealth <sup>1)</sup>
1960 = 100													<b>INDICES</b>
123	115	113	119	114	101	119	124	123	120	119	[120]		<b>Volume</b>
112	109	109	107	102	96	102	106	112	121	118	[112]		Echanges intra-CEE
111	100	101	105	102	102	106	110	108	112	94	[101]		Importations extra-CEE
													Exportations extra-CEE
101	99	100	101	99	99	100	100	100	100	99	[99]		<b>Valeur moyenne</b>
102	102	102	101	102	102	101	101	101	102	102	[101]		Importations totales
101	103	102	100	103	103	101	101	101	102	103	[102]		Exportations totales
													Termes de l'échange

<sup>1)</sup> Royaume-Uni exclu.

a) France : Les chiffres d'importation au cours de janvier 1962 ne sont pas comparables aux chiffres des autres périodes (voir note page 31, du n° 3, 1962). A partir de février 1962, les importations et exportations totales comprennent des corrections positives ou négatives non ventilées par produits ou par pays.

Allemagne (R.F.) : Les chiffres d'importation relatifs aux mois de décembre 1961 à avril 1962 ne sont pas comparables aux chiffres des autres périodes. Voir note de la page 2 de ce volume.

1960 = 100

EWG CEE

Intra



extra

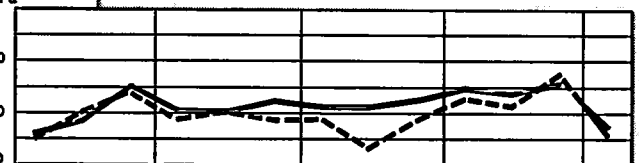
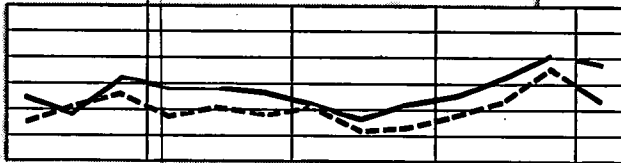

DEUTSCHLAND (BR)

ALLEMAGNE (RF)

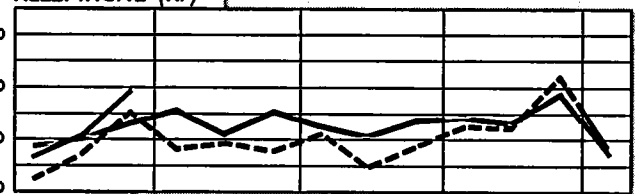
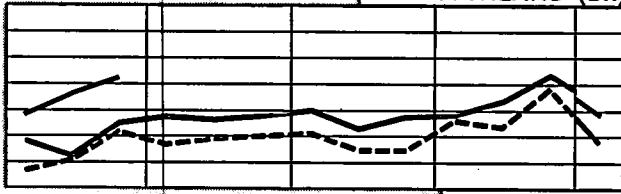

FRANKREICH

FRANCE

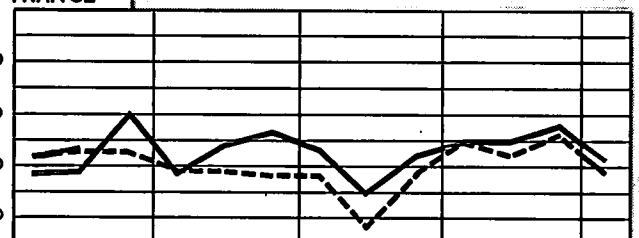

ITALIEN

ITALIE

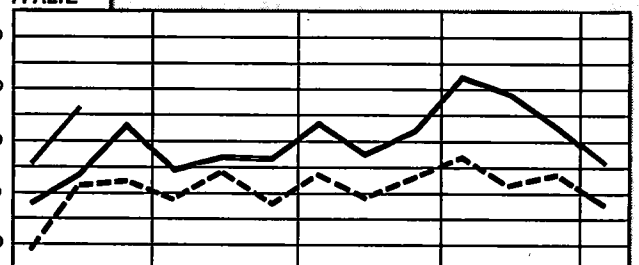
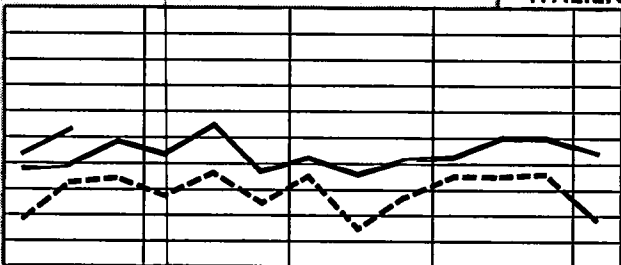

NIEDERLANDE

PAYS-BAS

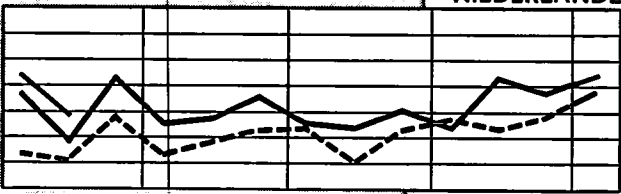

BELG.-LUXEMB.

UEBL

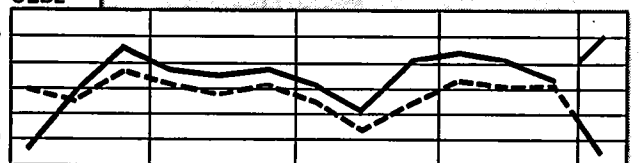
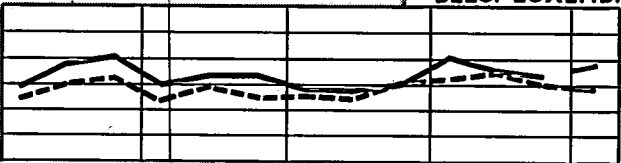

J F M A M J J A S O N D J

J F M A M J J A S O N D J

\* Gesamthandel

--- 1960 — 1961 — 1962

\* Commerce total

A = Nicht saisonbereinigte Angaben

B = Saisonbereinigte Angaben

A = Chiffres non corrigés des variations saisonnières

B = Chiffres corrigés des variations saisonnières

Zeitraum Période		EWG		CEE		France		Belg.-Lux.		Nederland		Deutschland (BR)		Italia	
		Total	Intra	A	A							A	B	A	B
<b>Import</b>															
1958 = 100	1959	111		124	105	99		112		112		120		112	
	1960	135		152	127	117		129		128		143		162	
	1961	147		174	136	128		134		141		154		183	
1960 = 100	1958	75		66	79	86		78		78		70		63	
	1959	83		82	83	84		87		88		84		70	
	1960	100		100	100	100		100		100		100		100	
	1961	109		115	106	109		104		111		108		113	
	1959 IV	93	88	96	91	96	100	98	84	95	93	96	87	76	71
	1960 I	99	98	96	101	105	103	99	99	98	97	95	96	98	100
	II	99	97	98	99	102	92	95	96	98	99	99	100	99	96
	III	96	100	97	95	90	100	100	104	99	102	97	97	97	101
	IV	107	103	110	99	103	105	105	99	107	103	110	103	106	102
	1961 I	107	106	109	105	110	106	107	107	113	113	98	100	112	113
	II	110	109	116	108	114	111	104	105	109	109	107	109	115	115
	III	104	109	111	101	98	108	99	108	106	109	107	107	110	117
	IV	115	114	122	112	116	119	109	107	114	114	115	113	117	117
	1962 I											120	118		
	1961 F	100	109	105	98	104	108	108	120	98	106	92	102	109	122
	M	116	107	123	112	129	109	111	100	123	122	105	101	119	106
	A	109	112	115	019	116	114	100	104	104	109	108	115	113	119
	J	111	109	113	019	113	110	104	106	107	108	107	107	125	114
	D	111	106	119	107	118	108	104	104	116	110	108	104	107	111
	N	106	112	114	102	103	108	98	111	105	108	110	113	112	120
	O	100	106	101	96	91	105	97	106	103	108	102	101	106	116
	D	106	110	119	102	99	112	100	106	111	112	108	107	111	116
	J	111	111	124	106	106	112	111	112	103	100	118	115	112	116
	J	115	111	123	112	116	118	106	104	123	118	113	105	120	118
	F	119	118	120	121	109	127	104	105	117	123	121	119	120	117
	1962 J	112	116	119	118	109	108	108	109	124	117	109	108	113	111
	F	[115]	[126]	[120]	[112]	116	120	[105]	[116]	109	117	116	130	123	138
	M											122	115		
<b>export</b>															
1958 = 100	1959	116		124	111	120		113		112		113		120	
	1960	133		152	125	138		126		126		131		148	
	1961	143		175	130	147		132		131		139		178	
1960 = 100	1958	75		66	80	72		79		79		76		67	
	1959	87		82	90	86		89		90		87		84	
	1960	100		100	100	100		100		100		100		100	
	1961	107		115	103	106		105		104		106		120	
	1959 IV	101	95	96	103	100	96	97	93	101	94	101	93	91	91
	1960 I	99	102	96	100	105	107	101	99	96	98	96	101	94	96
	II	98	99	98	98	97	96	101	100	98	102	97	97	100	103
	III	96	99	97	95	91	101	93	98	98	98	96	96	102	105
	IV	109	102	110	109	109	100	105	102	107	101	112	104	107	105
	1961 I	103	105	109	100	106	105	97	98	105	106	101	107	109	109
	II	107	108	116	102	107	107	108	109	97	101	107	108	111	114
	III	105	110	111	101	100	112	102	110	103	105	104	106	121	121
	IV	114	109	122	110	112	104	111	109	110	105	111	106	135	135
	1962 I											105	110		
	1961 F	100	108	105	97	98	104	100	111	94	108	100	106	108	115
	M	115	107	123	111	121	108	117	108	114	110	107	105	127	109
	A	105	112	115	100	97	101	108	111	95	107	111	120	109	116
	J	105	105	113	101	109	113	106	107	99	98	101	100	114	114
	D	110	107	119	105	113	107	109	110	98	97	111	105	113	112
	N	106	113	114	102	106	115	101	109	97	107	105	110	127	121
	O	98	104	101	102	89	100	91	108	97	103	101	100	115	119
	D	111	113	119	106	104	121	112	112	118	106	108	107	124	124
	J	114	110	124	110	110	106	114	113	108	98	109	106	146	138
	J	113	107	123	108	110	102	111	109	116	106	106	99	138	135
	F	115	111	120	112	116	104	103	106	105	111	118	113	125	131
	1962 J	103	109	119	94	103	109	120	113	104	99	94	108	111	114
	F	107	116	120	101	107	114	111	122	98	113	101	108	132	141
	M											119	114		

3

import\*

1960 = 100

export\*

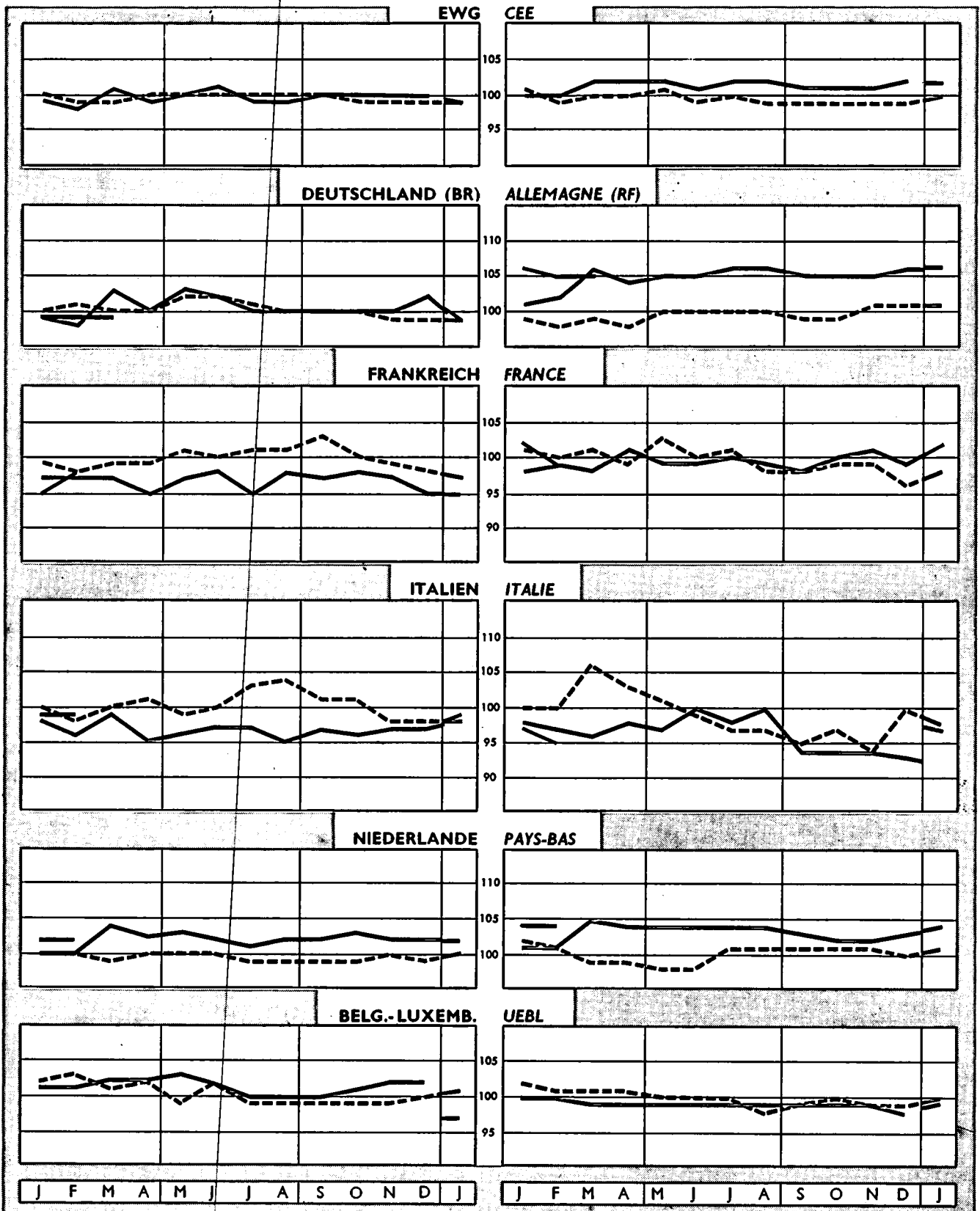

\* Gesamthandel

--- 1960    — 1961    — 1962

\* Commerce total



**INDICES der Durchschnittswerte,  
der Austausch- und Volumenverhältnisse  
(Gesamthandel)**

**TAB. 4**

**INDICES de valeur moyenne,  
des termes de l'échange et du rapport des volumes  
(Commerce total)**

Zeitraum Période	EWG CEE	France (1)	Belg.- Lux.	Neder- land (1)	Deutsch- land (BR) (1)	Italia	EWG CEE	France (1)	Belg.- Lux.	Neder- land (1)	Deutsch- land (BR) (1)	Italia	
<b>DURCHSCHNITTSWERTE</b>						<b>VALEUR MOYENNE</b>							
<b>Import</b>						<b>export</b>							
1958 = 100	1959	95	93	98	97	96	94	96	92	96	100	98	94
	1960	96	96	98	98	96	91	98	97	98	99	99	96
	1961	95	93	99	101	97	89	99	96	97	103	105	93
1960 = 100	1958	104	104	102	102	104	109	102	103	102	101	101	105
	1959	99	96	100	99	100	101	98	95	98	100	99	96
	1960	100	100	100	100	100	100	100	100	100	100	100	100
	1961	100	98	102	102	101	97	101	99	99	103	105	96
	1960	I	99	98	102	100	100	100	100	101	101	99	102
		II	100	98	101	100	101	100	101	100	98	99	101
		III	101	103	99	99	100	99	99	99	101	100	97
		IV	99	100	99	99	99	99	98	99	101	100	97
	1961	I	99	98	101	101	100	98	101	100	102	103	97
		II	100	98	102	102	102	96	99	99	104	105	97
		III	99	97	100	102	100	96	98	99	104	106	97
		IV	100	97	102	103	101	97	100	99	102	105	95
	1962	I					99						105
	1961	F	98	97	101	100	98	96	100	99	101	102	97
		M	101	97	102	104	103	99	98	99	105	106	96
		A	99	95	102	102	100	95	101	99	104	104	98
		M	100	97	103	103	103	96	99	99	104	105	97
		J	101	98	102	102	102	97	101	99	104	105	100
		J	99	95	100	101	100	97	102	99	104	106	99
		A	99	98	100	102	100	95	99	99	104	106	100
		S	100	97	100	102	100	97	101	98	103	105	94
		O	100	98	101	103	100	96	101	99	102	105	94
		N	100	97	102	102	100	97	101	99	102	105	94
		D	100	95	102	102	100	97	99	98	103	106	98
	1962	J	99	95	102	102	99	99	102	99	104	106	97
		F	[99]	98	[99]	102	99	99	101	99	104	105	95
		M											105
<b>TERMS OF TRADE</b>						<b>VERHÄLTNIS DER VOLUMEN</b>							
<b>TERMES DE L'ÉCHANGE</b>						<b>RAPPORT DES VOLUMES</b>							
<b>export / import</b>						<b>export / import</b>							
1958 = 100	1959	101	99	98	103	102	100	105	122	101	100	94	107
	1960	102	101	100	101	103	105	99	119	100	98	92	91
	1961	104	103	98	102	108	104	97	115	99	93	90	97
1960 = 100	1958	98	99	100	99	97	97	100	84	101	101	109	108
	1959	99	98	98	101	99	93	105	102	102	102	104	120
	1960	100	100	100	100	100	100	100	100	100	100	100	100
	1961	101	97	101	105	98	101	98	97	101	94	98	106
	1960	I	101	102	99	101	100	103	100	102	98	101	96
		II	100	103	99	98	98	101	99	95	106	100	98
		III	98	96	100	102	100	95	101	93	99	99	105
		IV	100	98	100	102	101	98	102	106	100	102	101
	1961	I	102	102	99	101	103	99	96	96	91	93	103
		II	102	101	97	102	103	100	97	94	104	89	100
		III	103	103	99	102	106	100	101	102	103	97	110
		IV	101	103	97	99	104	98	99	97	102	96	115
	1962	I					106						87
	1961	F	102	102	99	101	103	101	100	94	93	96	109
		M	101	101	97	101	103	95	99	94	105	93	102
		A	103	106	97	102	104	102	96	83	108	91	103
		M	102	102	96	101	102	102	95	96	102	93	94
		J	100	101	97	102	103	94	99	96	105	84	103
		J	103	105	99	103	106	100	100	103	103	92	95
		A	103	101	99	102	106	103	98	98	94	94	99
		S	101	101	99	101	105	95	105	112	106	100	112
		O	101	102	98	99	105	97	103	104	103	105	92
		N	101	104	97	100	105	96	98	95	105	94	94
		D	102	104	96	100	104	100	97	106	99	90	98
	1962	J	103	107	97	102	107	99	92	94	111	84	86
		F	[102]	101	[100]	102	106	96	[96]	92	[105]	90	87
		M											107

**4**

(1) Auf Basis der Dollarwerte errechnete Indices der Durchschnittswerte; Abweichungen von Indices, die auf nationalen Währungen basieren, sind durch Abwertungen bedingt.

(1) Indices de valeur moyenne en termes de dollars; ces indices diffèrent des indices en termes de monnaie nationale par suite de modifications des taux de change.

EWG-CEE

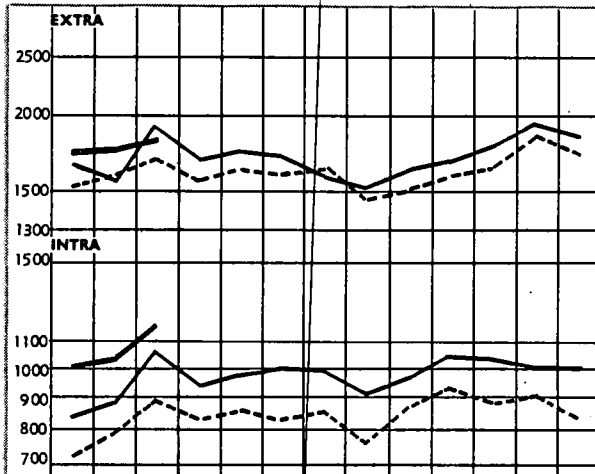

NEDERLAND

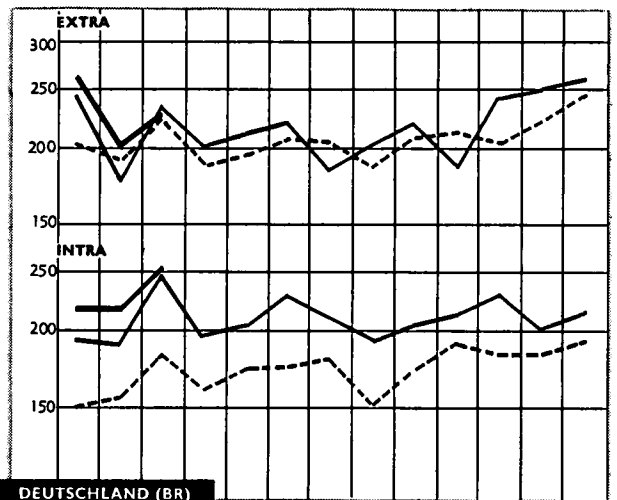

FRANCE

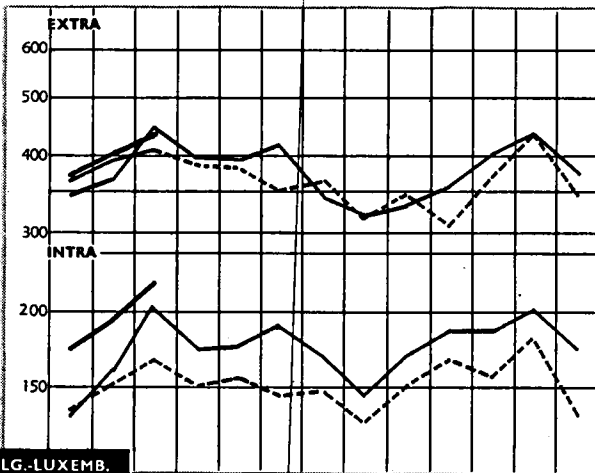

DEUTSCHLAND (BR)

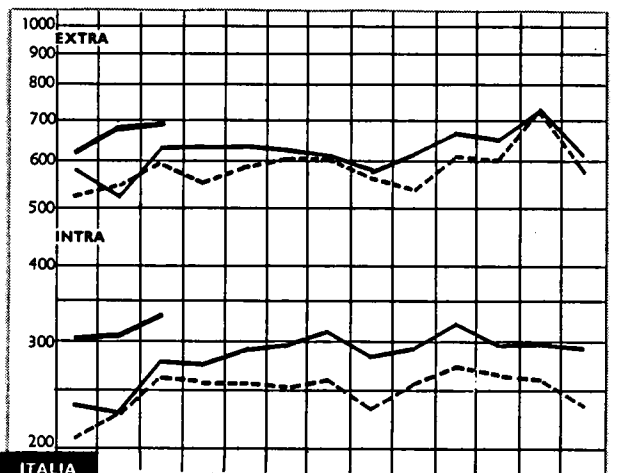

BELG.-LUXEMB.

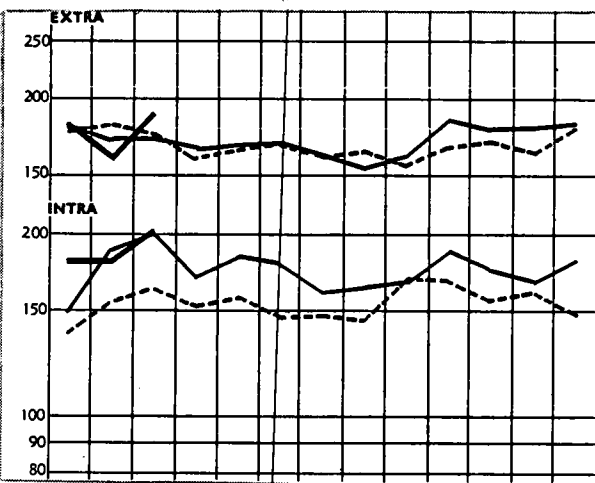

ITALIA

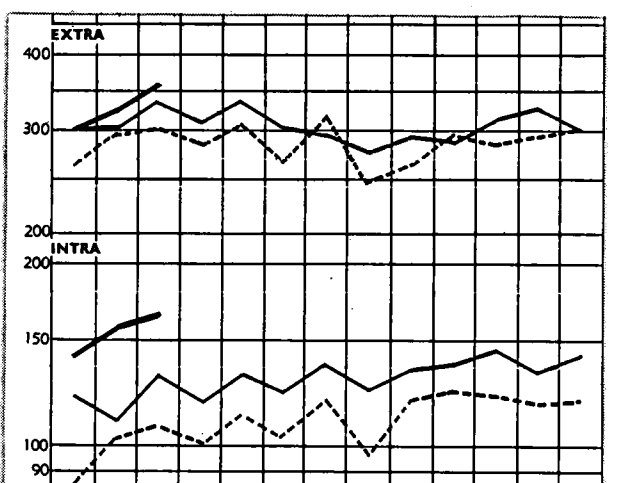

J F M A M J J A S O N D J

J F M A M J J A S O N D J

--- 1960 — 1961 — 1962

EWG-CEE

NEDERLAND

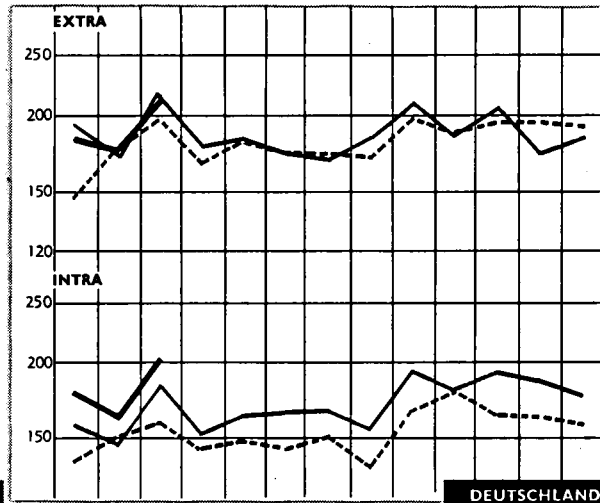
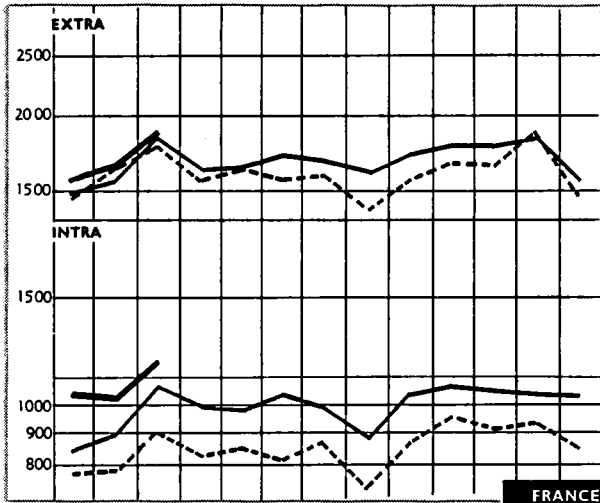

FRANCE

DEUTSCHLAND (BR)

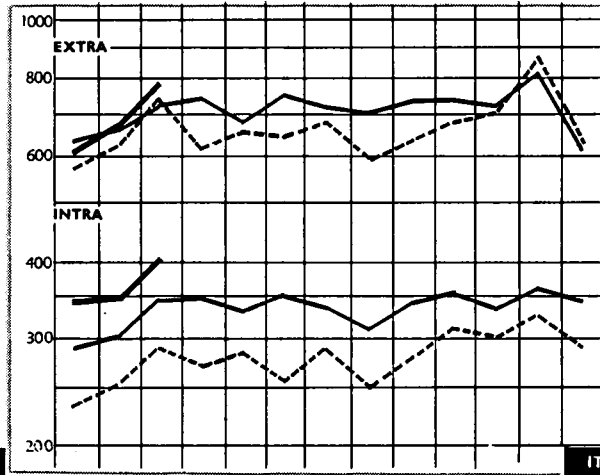
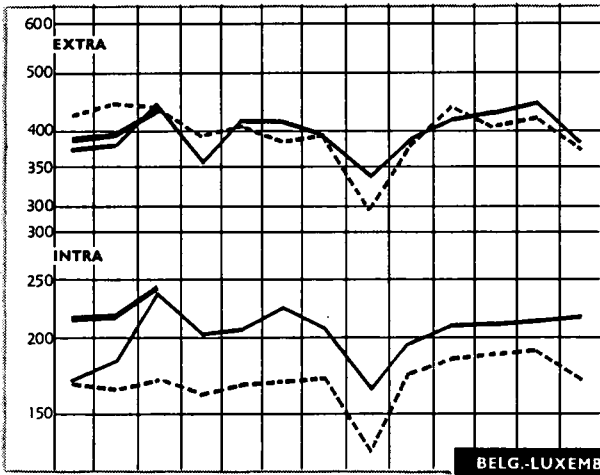

BELG.-LUXEMB.

ITALIA

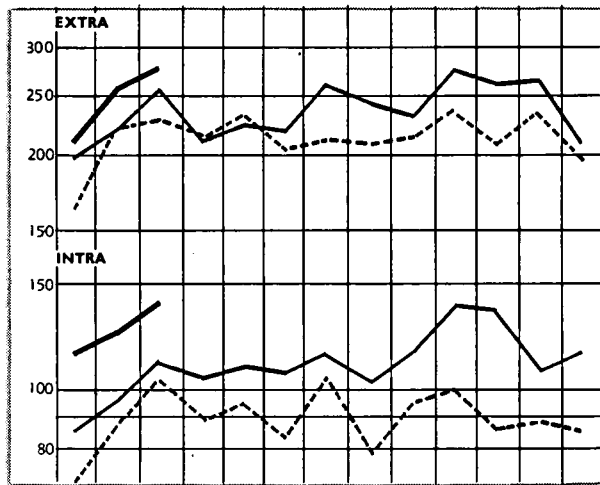
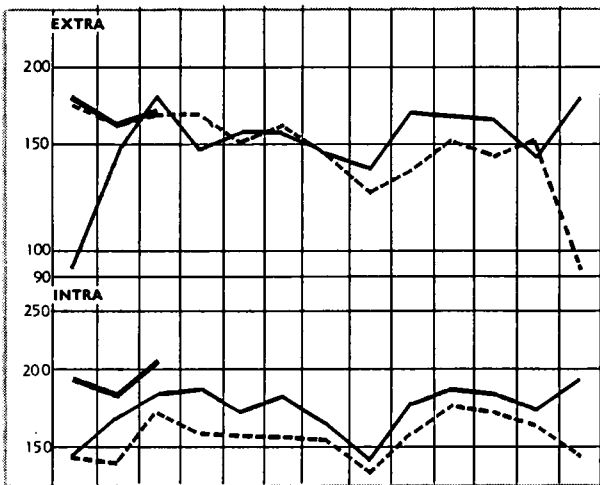

J F M A M J J A S O N D J

J F M A M J J A S O N D J

--- 1960 — 1961 — 1962

PÉRIODE	Indices OSCE Produits importés dans la CEE:								Indices Nationaux Produits importés par:			Moody's Index	Reuter's Index
	INDICE GÉNÉRAL	Produits d'origine minérale		Produits d'origine agricole				Alle- magne (RF)	Belgique	Italie			
		Énergie	minerais métaux	En- semble	prove- nance AOM	ali- men- taire	non ali- men- taire						
						provenance pays tiers							
(1)	(2)	(3)	(4)	(5)									
1958 = 100	98,7	91,9	104,4	100,1	93,2	94,5	106,1	97	102	100	97	101	
1960	96,4	89,6	104,5	99,0	91,7	91,7	102,7	98	104	100	93	102	
1961	95,9	87,7	102,4	97,7	89,9	90,6	105,2	94	102	97	93	100	
1960 = 100	104,2	110,5	96,5	104,1	114,5	110,1	97,7	102	96	100	107	98	
1959	101,0	100,9	99,5	101,5	101,5	102,9	100,7	99	97	100	104	99	
1960	100	100	100	100	100	100	100	100	100	100	100	100	
1961	98,5	97,1	98,0	99,8	98,8	98,4	100,3	96	98	97	100	98	
1960	M	101,5	101,1	101,9	101,5	100,9	99,3	101	99	101	101	101	
	A	101,5	102,7	101,3	99,9	99,9	100,3	101	99	102	103	102	
	M	101,7	101,0	100,7	102,3	100,1	101,2	102	103	103	103	102	
	J	101,2	101,1	100,3	101,6	100,0	99,9	103,1	100	102	102	101	
J	100,8	102,3	101,3	99,7	100,1	100,6	99,0	100	99	100	101	100	
	98,6	97,7	99,6	98,6	99,6	100,9	96,8	99	99	99	99	99	
	97,9	97,7	97,8	97,9	99,0	101,2	95,5	99	97	99	98	98	
	97,7	97,7	95,9	98,2	99,2	101,0	96,3	99	100	98	97	97	
O	97,6	97,7	95,9	98,1	100,5	98,5	97,2	99	101	98	96	97	
	97,1	97,7	96,2	97,1	99,2	97,6	96,3	99	100	97	96	96	
	97,1	96,8	94,7	98,0	97,9	98,1	98,0	99	99	97	97	97	
	97,7	96,8	96,0	98,7	97,7	98,4	99,2	99	100	96	98	98	
F	98,0	96,8	96,6	99,0	97,2	97,4	100,5	96	102	97	100	98	
	98,5	96,9	97,2	99,7	98,1	96,6	102,1	95	101	98	99	100	
	99,7	97,1	99,6	100,9	97,0	98,3	103,5	96	104	98	99	101	
	98,8	97,1	99,3	99,3	98,2	97,8	100,5	95	99	97	100	99	
M	99,2	97,3	98,8	100,2	99,2	99,9	100,6	95	97	98	100	99	
	99,6	97,3	99,0	100,8	99,0	100,6	101,3	95	95	97	102	98	
	99,3	97,5	99,5	100,0	99,1	98,1	101,5	94	95	97	102	98	
	98,5	97,5	98,6	98,8	99,5	97,7	99,4	94	94	97	101	97	
O	98,1	97,3	98,2	98,6	100,6	97,7	98,7	95	94	97	100	97	
	98,6	97,3	98,6	99,6	101,4	99,9	98,4	95	94	97	101	98	
	98	97,1	99,2	98	100,8	98	98	94	94	97	102	97	
	98	97,1	100	98	101	96	98	94	93	97	100	97	
F	98	97,1	99	98	100	98	98	95	93	97	100	98	
	99	97	99	99	101	100	98			98	99	98	
	98	97	98	98	100	100	98			98	99	98	
	98	97	98	98	100	100	98			98	99	97	

ZEITRAUM	ALLGE- MEINER INDEX	(1)	(2)	Zusam- men	(3)	(4) (5) eingeführt aus Drittländern		Deutsch- land (BR)	Belgien	Italien	Moody's Index	Reuter's Index
		Brenn- stoffe	Erze Metalle		einge- führt aus AOM	Nah- rungs- mittel	Andere als Nah- rungs- mittel					
		Erzeugnisse minera- lischen Ursprungs			Erzeugnisse landwirtschaftlichen Ursprungs							
<b>Indices SAEG in die EWG eingeführte Erzeugnisse:</b>												
<b>Nationale Indices Erzeugnisse eingeführt von:</b>												

Angaben ohne Kommastrich haben vorläufigen Charakter

Les chiffres sans décimales sont provisoires.

- (1) Brennstoffe (25,0 vH): Steinkohle (12,2 vH), Erdöl-Mittlerer Osten (70,2 vH), Erdöl-andere Drittländer (17,6 vH).
- (2) Erze und Metalle (19,0 vH): Eisenerz (25,6 vH), Schrott (4,6 vH), Roheisen (2,7 vH), Stahl (6,3 vH), Kupfer (39,0 vH), Nickel (5,2 vH), Aluminium (9,2 vH), Blei (2,1 vH), Zinn (1,2 vH), Zinn (4,1 vH).
- (3) Erzeugnisse landwirtschaftlichen Ursprungs, eingeführt aus den assoziierten Überseegebieten (6,9 vH): Reis (0,7 vH), Bananen (12,8 vH), Zucker (10,5 vH), Kaffee (19,0 vH), Kakao (9,8 vH), Ölkuchen (2,0 vH), Erdnüsse (10,4 vH), Kopra (1,8 vH), Holz (14,5 vH), Baumwolle (6,8 vH), Erdnussöl (6,9 vH), Palmöl (4,8 vH).
- (4) Erzeugnisse landwirtschaftlichen Ursprungs, eingeführt aus Drittländern: Nahrungsmittel (19,4 vH): Gefrierfleisch (5,3 vH), Fleisch in Konserven (1,5 vH), Butter-europäische Drittländer (0,7 vH), Butter-andere Drittländer (1,4 vH), Eier (4,8 vH), Weizen (13,5 vH), Reis (1,8 vH), Gerste (7,1 vH), Mais (14,7 vH), Zucker (3,4 vH), Kaffee (21,2 vH), Kakao-amerikanische Drittländer (1,5 vH), Kakao-afrikanische Drittländer (5,6 vH), Ölkuchen (6,0 vH), Schweineschmalz (0,5 vH), Tabak (11,0 vH).
- (5) Erzeugnisse landwirtschaftlichen Ursprungs, eingeführt aus Drittländern: Andere als Nahrungsmittel (29,7 vH): Rindshäute (2,6 vH), Erdnüsse (2,2 vH), Kopra (3,8 vH), Sojabohnen (6,2 vH), Naturkautschuk (11,3 vH), Holz (14,6 vH), Zellstoff (13,2 vH), Wolle (18,9 vH), Baumwolle-amerikanisch (16,4 vH), Baumwolle-andere Drittländer (8,3 vH), Jute (2,5 vH).

- (1) Énergie (25,0 %): Houille (12,2 %), pétrole Moyen-Orient (70,2 %), pétrole autres Pays tiers (17,6 %).
- (2) Minerais et métaux (19,0 %): Minerais de fer (25,6 %), ferraille (4,6 %), fonte (2,7 %), acier (6,3 %), cuivre (39,0 %), nickel (5,2 %), aluminium (9,2 %), plomb (2,1 %), zinc (1,2 %), étain (4,1 %).
- (3) Produits d'origine agricole en provenance des Associés d'Outre-Mer (6,9 %): Riz (0,7 %), bananes (12,8 %), sucre (10,5 %), café (19,0 %), cacao (9,8 %), tourteaux (2,0 %), arachides (10,4 %), coprah (1,8 %), bois (14,5 %), coton (6,8 %), huile d'arachides (6,9 %), huile de palme (4,8 %).
- (4) Produits d'origine agricole, alimentaires, en provenance des Pays tiers (19,4 %): viande congelée (5,3 %), viande en conserve (1,5 %), beurre Pays tiers européens (0,7 %), beurre autres Pays tiers (1,4 %), œufs (4,8 %), froment (13,5 %), riz (1,8 %), orge (7,1 %), coprah (1,8 %), sucre (3,4 %), café (21,2 %), cacao Pays tiers américains (1,5 %), cacao Pays tiers africains (5,6 %), tourteaux (6,0 %), saindoux (0,5 %), tabac (11,0 %).
- (5) Produits d'origine agricole, non alimentaires, en provenance des Pays tiers (29,7 %): peaux de bovins (2,6 %), arachides (2,2 %), coprah (3,8 %), soja (6,2 %), caoutchouc naturel (11,3 %), bois (14,6 %), pâtes à papier (13,2 %), laine (18,9 %), coton américain (16,4 %), coton autres Pays tiers (8,3 %), jute (2,5 %).

Zeitraum  Période		Trockenladung / Cargaisons sèches						Linien- fahrt Lignes régulières	Tankerfahrt Pétroliers		
		Reisecharterindex / Affrètement au voyage				Zeitcharterindex Affrètement à temps					
		Deutschland (BR)	Nederland	Italia	United Kingdom	USA	Nederland				United Kingdom
1958 = 100	1959	104	101	104	107	100 (a)	95	100	98	97	101
	1960	110	104	106	111	105 (a)	109	118	100	100	96
	1961	110	100	112	118	109 (a)	112	132	104	87	88
1960 = 100	1958	91	96	94	90		91	85	100	100	104
	1959	95	97	98	96	96	86	85	98	97	105
	1960	100	100	100	100	100	100	100	100	100	100
	1961	100	96	106	107	104	103	112	104	87	92
	1960 J	110	122	109	107	106	95	102	99	113	119
	F	103	122	106	105	106	105	101	99	104	107
	M	101	111	102	102	103	102	107	99	89	92
	A	104	91	102	105	102	114	107	99	88	81
	M	102	100	101	103	101	100	105	99	82	78
	J	92	97	96	96	98	99	103	99	81	79
	J	89	81	94	91	94	108	96	100	93	87
	A	93	91	95	93	94	96	91	99	86	89
	S	96	94	97	96	96	87	94	100	104	100
	O	92	102	95	95	96	92	96	100	107	109
	N	105	103	105	100	98	93	95	100	114	115
	O	108	105	101	105	102	92	102	100	134	144
1961	J	105	92	106	104	102	106	106	102	107	119
	F	99	99	104	107	102	102	105	103	88	95
	M	96	87	102	103	102	102	109	102	88	94
	A	95	105	104	107	104	104	114	102	78	77
	M	95	89	111	111	104	105	117	103	65	74
	J	95	98	105	109	101	100	111	103	73	73
	J	98	89	101	106	101	97	109	103	83	93
	A	99	102	105	107	105	103	118	104	94	93
	S	106	104	108	110	109	110	118	104	85	92
	O	108	93	113	108	110	100	120	106	93	95
	N	107	105	109	109	106	103	111	106	94	93
	D	97	94	105	101	100	100	99	106	93	105
1962	J		97	94	97	98	92	103	108	105	104
	F		96	98	95	97	89	99	108	108	115
	M		100			96	90		108	105	106
	A										
	M										
	J										
	J										
	A										
	S										
	O										
	N										
	D										

(a) 1959 = 100

6

**AUSSENHANDEL DER EWG  
COMMERCE DE LA CEE**

mit den assoziierten überseeischen Gebieten *avec ses Associés d'Outre-Mer*



mit der Europäischen Freihandelsvereinigung *avec l'Association Européenne de Libre Echange*

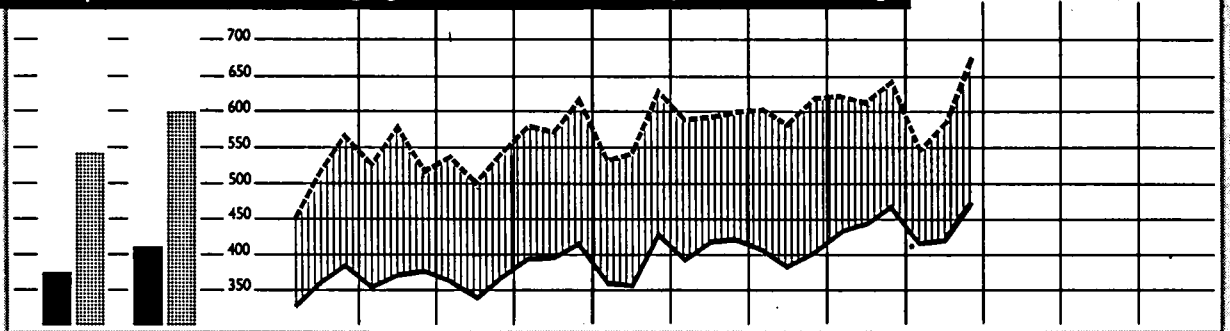

mit Osteuropa *avec l'Europe Orientale*

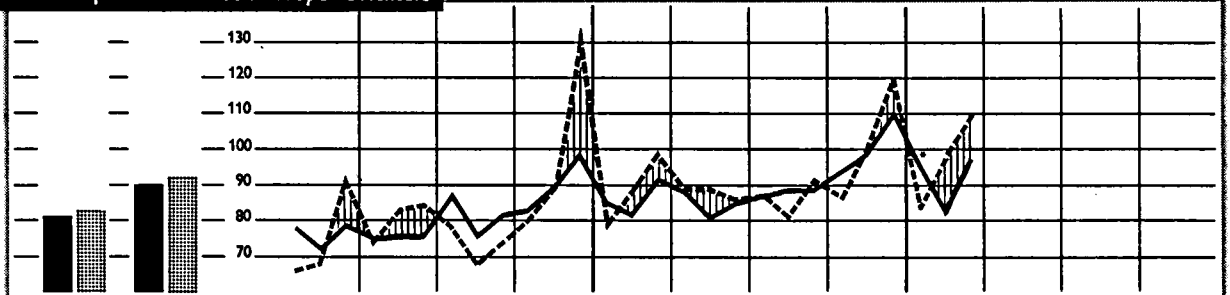

mit den Vereinigten Staaten *avec les Etats-Unis*



mit Lateinamerika *avec l'Amérique Latine*



mit dem Commonwealth <sup>1)</sup> *avec le Commonwealth <sup>1)</sup>*

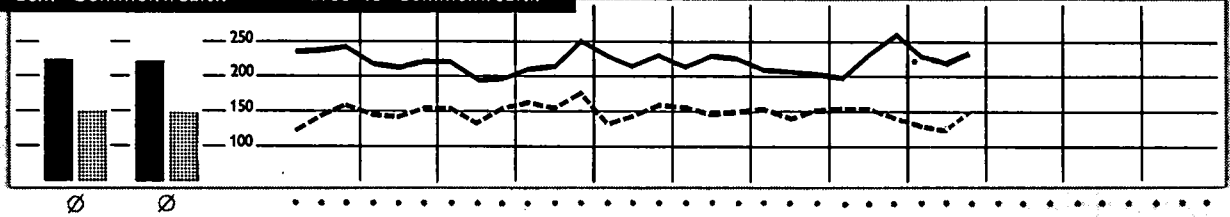

Ø 1960 Ø 1961

1960 1961 1962

■ import. ▨ export.      Ausfuhrüberschuss ▨▨▨▨▨▨ excédent d'exportation      — import. - - - export.

<sup>1)</sup> Ohne Vereinigtes Königreich  
\* Stehe Fußnote Seite 30, Heft 3, 1962.

<sup>1)</sup> Royaume-Uni exclu  
\* Voir note page 31, N° 3, 1962.

ENTWICKLUNG DES EWG-HANDELS  
mit den wichtigsten Gebieten

TAB. 7

ÉVOLUTION DU COMMERCE DE LA CEE  
avec les principales zones

Indices der tatsächlichen Werte

1960 = 100

Indices de valeurs courantes

Période	Monde	Intra-CEE	DOM	PTOM	Ensemble des pays tiers	dont:					
						AELE	dont: Royaume-Uni	Europe Orientale	États-Unis	Amérique latine	Commonwealth <sup>1)</sup>
<b>import</b>											
1958	78	67	87	97	83	81	78	69	74	86	93
1959	82	80	68	90	84	87	88	84	69	90	89
1960	100	100	100	100	100	100	100	100	100	100	100
1961	109	115	116	99	106	110	114	110	106	99	99
1960											
I	98	95	97	102	101	97	98	94	95	95	107
II	99	99	102	104	99	98	103	93	99	103	98
III	97	99	90	93	98	96	92	101	102	101	92
IV	106	108	110	104	105	108	106	112	106	102	101
1961											
I	106	110	120	103	103	102	105	106	107	95	101
II	110	116	117	109	107	110	118	103	113	105	100
III	103	114	94	93	98	106	109	108	94	97	93
IV	115	122	133	89	112	121	126	124	112	101	104
1962											
I	120	130	136	110	114	119	134	114	118	109	105
1960											
N	103	105	113	103	102	106	106	111	96	97	97
D	112	107	130	103	115	111	112	124	124	103	113
1961											
J	101	99	118	97	102	96	94	104	102	97	104
F	99	104	113	108	94	95	98	99	96	85	97
M	117	126	128	110	112	116	124	113	121	102	104
A	107	111	117	103	106	105	105	108	113	103	95
M	111	117	119	109	108	112	126	98	113	103	104
J	112	120	117	116	107	114	123	104	111	109	101
1961											
J	105	117	109	94	99	109	113	106	93	97	94
A	99	108	86	86	95	102	98	109	88	93	93
S	106	115	88	100	102	109	109	110	99	100	90
O	111	123	112	90	106	117	121	115	106	97	90
N	115	122	133	88	112	119	124	122	110	100	105
D	119	120	154	90	121	126	133	135	119	105	117
1962											
J <sup>2)</sup>	112	126	150	106	114	116	129	123	115	103	109
F	114	125	120	107	110	113	127	100	116	110	101
M	124	139	139	118	117	128	145	118	122	114	104
<b>export</b>											
1958	77	67	90	116	81	76	76	63	74	95	83
1959	85	80	87	97	88	83	83	72	105	96	86
1960	100	100	100	100	100	100	100	100	100	100	100
1961	109	116	84	112	106	110	103	111	99	110	98
1960											
I	99	96	110	112	101	95	97	92	114	101	96
II	98	98	97	102	98	100	102	97	94	93	99
III	94	97	87	85	96	98	98	89	93	97	98
IV	108	110	106	103	108	109	104	123	97	110	109
1961											
I	104	110	87	110	101	105	104	108	85	101	96
II	108	117	84	110	105	109	101	107	93	103	101
III	107	113	85	103	106	111	102	105	107	112	98
IV	116	124	89	129	112	105	106	123	113	128	101
1962											
I	113	128	74	121	105	111	100	118	106	108	90
1960											
N	104	107	105	98	102	105	101	108	93	105	102
D	114	110	103	120	116	115	105	163	97	117	119
1961											
J	95	100	81	103	92	98	102	94	72	96	87
F	100	105	84	113	96	84	93	108	83	98	94
M	117	124	97	119	114	117	117	122	99	108	108
A	107	117	74	102	104	108	99	108	88	103	104
M	107	115	90	113	103	109	102	108	95	96	98
J	111	121	86	117	107	111	102	104	104	111	100
1961											
J	109	117	79	113	106	111	107	106	99	118	102
A	101	103	68	93	102	107	95	99	104	101	93
S	112	120	78	106	109	115	103	111	113	114	100
O	115	125	88	119	111	115	104	104	119	122	102
N	115	124	86	131	110	113	106	120	110	128	102
D	117	123	92	136	115	85	106	146	107	133	73
1962											
J	106	122	77	131	97	101	93	101	98	107	87
F	108	121	75	102	101	108	97	119	103	101	83
M	124	140	69	129	116	124	110	133	117	115	100
Zeitraum	Welt	Intra-EWG	DOM	PTOM	Dritte Länder insgesamt	darunter:					
						EFTA	darunter: Vereinigtes Königreich	Ost-europa	Vereinigte Staaten	Mittel- und Süd-amerika	Commonwealth <sup>1)</sup>

<sup>1)</sup> Ohne Vereinigtes Königreich.

<sup>2)</sup> Die Einfuhrangaben Frankreichs für Januar 1962 sind mit den Angaben für andere Zeiträume nicht vergleichbar (siehe Fußnote Seite 30, Heft Nr. 3, 1962).

<sup>1)</sup> Royaume-Uni exclu.

<sup>2)</sup> Les chiffres d'importation de la France au cours de janvier 1962 ne sont pas comparables aux chiffres des autres périodes. Voir page 31 du n° 3, 1962.

**ENTWICKLUNG DES EWG-HANDELS**  
mit den wichtigsten Gebieten  
(tatsächliche Werte in Millionen Dollar)

TAB. 8

MIO \$

Zeitraum Période	Import						Export					
	EWG-CEE	France	Belg.-Lux.	Nederland	Deutschland (BR) a)	Italia	EWG-CEE	France	Belg.-Lux.	Nederland	Deutschland (BR) a)	Italia
<b>AUSTAUSCH INTRA-EWG</b>												
1958	6 790,3	1 227,3	1 461,6	1 517,9	1 896,1	687,4	6 864,0	1 135,6	1 377,3	1 336,8	2 406,0	608,3
1959	8 091,0	1 362,0	1 620,9	1 749,5	2 460,6	898,0	8 176,0	1 522,7	1 524,1	1 597,2	2 730,1	801,9
1960	10 150,4	1 847,9	1 893,8	2 076,1	3 023,9	1 308,7	10 245,7	2 041,6	1 907,8	1 849,3	3 369,1	1 077,9
1961	11 708,2	2 102,1	2 129,5	2 514,0	3 427,6	1 535,0	11 897,8	2 419,7	2 088,7	2 050,6	4 025,5	1 313,3
<b>ECHANGES INTRA-CEE</b>												
1960 I	2 405,8	457,9	459,8	489,9	702,0	296,3	2 452,9	504,7	458,0	449,1	780,2	260,9
II	2 511,9	453,5	457,4	513,5	770,4	317,0	2 502,0	497,5	475,7	440,9	820,4	267,6
III	2 504,2	432,3	472,9	511,0	752,8	335,1	2 480,7	476,8	454,5	452,1	821,8	275,6
IV	2 278,6	504,2	503,6	561,7	798,7	360,3	2 810,1	562,6	519,6	507,3	946,7	273,8
1961 I	2 785,9	499,1	542,4	633,6	747,3	363,7	2 817,0	588,9	498,2	492,3	947,2	290,4
II	2 949,0	542,0	541,4	628,2	863,6	373,7	3 007,1	631,7	543,7	481,4	1 029,4	320,9
III	2 881,7	484,6	501,9	611,7	891,2	392,4	2 903,4	568,8	492,2	517,0	992,1	333,2
IV	3 091,7	576,4	542,9	640,3	924,7	407,4	3 164,5	630,3	551,0	559,8	1 055,7	367,8
1962 I	3 299,6	639,7	573,5	686,4	937,8	462,1	3 269,3	669,1	582,1	542,8	1 096,2	379,2
1960 N	887,3	156,2	160,3	184,9	264,7	121,2	913,9	187,5	171,8	164,5	304,0	86,1
D	909,2	181,8	165,4	184,2	260,2	117,6	935,6	190,8	163,0	163,0	330,3	88,6
1961 J	837,1	136,0	149,2	194,2	237,6	120,1	856,0	171,9	146,9	158,2	293,2	85,7
F	881,0	160,3	189,3	191,7	229,4	110,4	899,4	181,1	168,1	147,8	306,8	95,6
M	1 064,9	202,8	200,5	248,4	280,2	131,1	1 062,7	236,0	184,1	185,0	347,2	110,5
A	938,2	176,0	171,3	198,4	274,2	118,2	998,1	202,4	187,9	152,3	349,5	105,8
M	986,3	176,1	184,0	204,0	291,1	131,0	981,5	205,4	173,7	163,5	329,1	109,8
J	1 017,2	190,0	180,5	226,0	298,3	127,2	1 030,6	223,8	183,2	165,9	350,8	106,9
J	991,1	169,7	161,4	212,2	312,6	135,6	996,2	206,5	169,3	167,5	337,6	115,2
A	914,9	146,8	165,6	192,9	284,3	125,2	883,1	165,0	145,7	155,4	313,9	103,1
S	971,4	168,1	169,3	206,4	294,2	133,4	1 025,9	197,3	177,8	194,5	340,6	115,6
O	1 042,2	185,3	188,1	211,2	321,8	135,8	1 065,4	209,7	187,9	180,1	352,0	135,7
N	1 035,7	188,6	176,0	227,3	299,5	144,2	1 057,8	209,8	183,6	193,4	338,9	132,1
D	1 011,6	202,5	169,5	201,7	304,3 *)	133,6	1 046,1	210,9	175,7	186,5	365,9	107,2
1962 J	1 063,5 *)	221,8 *)	182,5	216,2	301,4 *)	141,6	1 043,6	213,9	193,3	177,9	343,5	114,9
F	1 054,9	195,3	182,4	216,6	305,3 *)	155,2	1 033,8	214,1	183,6	164,4	347,0	124,7
M	1 174,3	222,6	201,1	253,6	331,1 *)	165,9	1 192,7	241,1	205,5	200,5	405,7	139,8
<b>HANDEL EXTRA-EWG</b>												
1958	16 156,1	4 381,9	1 674,3	2 106,9	5 464,7	2 528,3	15 910,7	3 984,9	1 675,2	1 880,6	6 401,3	1 968,7
1959	16 222,3	3 724,9	1 820,9	2 189,3	6 016,7	2 470,5	17 050,6	4 084,3	1 771,1	2 010,2	7 074,1	2 111,0
1960	19 444,6	4 431,6	2 063,3	2 454,6	7 078,7	3 416,5	19 483,3	4 821,1	1 867,6	2 178,4	8 045,7	2 570,5
1961	20 453,4	4 575,8	2 079,2	2 598,3	7 512,8	3 687,4	20 424,5	4 800,6	1 831,8	2 256,0	8 661,5	2 874,4
<b>COMMERCE EXTRA-CEE</b>												
1960 I	4 849,8	1 162,6	537,9	619,7	1 675,3	854,3	4 890,4	1 303,2	507,0	527,5	1 939,1	613,6
II	4 820,1	1 123,3	496,4	594,3	1 749,7	856,4	4 763,8	1 187,3	482,1	523,6	1 920,6	650,2
III	4 668,3	1 030,4	506,6	602,0	1 701,4	828,0	4 579,3	1 066,4	413,1	545,8	1 923,0	630,9
IV	5 106,4	1 115,2	522,4	638,7	1 952,3	877,8	5 249,9	1 264,1	465,4	581,6	2 263,0	675,8
1961 I	5 028,8	1 165,4	527,1	659,9	1 737,8	938,7	4 898,1	1 189,7	421,2	584,2	2 026,8	676,2
II	5 210,4	1 215,2	508,8	636,4	1 903,0	947,0	5 043,4	1 189,3	463,6	537,8	2 188,7	664,1
III	4 757,1	998,9	480,6	611,2	1 802,1	864,4	5 043,9	1 124,6	456,7	565,4	2 162,1	733,0
IV	5 394,7	1 196,4	557,7	690,6	2 013,5	936,5	5 431,3	1 297,0	485,0	568,4	2 280,7	800,1
1962 I	5 558,3	1 309,8	528,4	691,7	2 048,6	979,8	5 103,5	1 217,9	511,7	573,7	2 058,1	742,1
1960 N	1 646,7	374,4	178,2	204,6	603,7	285,9	1 662,4	406,1	143,1	196,3	708,2	208,7
D	1 847,4	433,8	164,8	222,8	732,7	293,3	1 876,5	421,7	152,9	196,3	870,0	235,5
1961 J	1 658,6	348,7	179,5	246,9	581,9	301,6	1 493,1	371,1	93,5	194,3	635,2	199,0
F	1 545,8	367,1	173,3	178,4	526,1	301,0	1 574,6	376,3	147,3	171,2	656,8	222,9
M	1 825,0	449,6	174,2	234,3	629,9	337,0	1 830,2	442,3	180,2	216,6	734,8	256,3
A	1 710,1	400,0	166,1	201,2	634,3	308,6	1 652,7	359,8	148,2	178,1	749,0	217,5
M	1 757,6	398,7	169,5	213,9	639,7	335,8	1 661,0	413,4	156,7	183,2	682,5	225,2
J	1 741,3	416,9	170,6	221,4	629,0	303,4	1 726,8	416,1	157,1	175,9	757,1	220,6
J	1 602,3	342,8	162,7	186,3	612,4	298,1	1 697,2	399,5	145,1	170,2	719,5	262,8
A	1 524,2	319,1	153,3	203,6	571,9	276,3	1 610,6	339,5	138,8	183,5	704,3	244,5
S	1 632,3	337,0	161,9	221,0	617,8	294,7	1 740,0	385,5	170,7	211,8	738,2	233,8
O	1 691,3	359,0	183,3	189,6	671,0	288,3	1 794,3	420,6	167,9	187,9	740,1	277,8
N	1 797,2	401,1	179,5	247,0	651,9	317,8	1 782,8	428,2	163,5	205,3	724,4	261,4
D	1 943,5	436,4	179,9	252,5	746,7 *)	327,9	1 852,2	448,1	143,2	175,1	819,5	266,2
1962 J	1 859,2 *)	476,4 *)	182,1	261,9	638,8 *)	300,0	1 572,9	388,8	179,1	184,9	607,9	211,2
F	1 787,8	400,4	160,4	201,5	700,8 *)	324,7	1 636,0	379,0	158,9	176,6	663,9	257,5
M	1 913,2	433,2	186,2	228,3	709,1 *)	356,5	1 881,0	434,7	171,1	212,1	786,3	276,8

a) Ab März 1961 : neuer Umrechnungs-Kurs zum Dollar für die Niederlande und Deutschland (BR) - siehe am Ende dieses Heftes.

b) Die Einfuhrangaben Frankreichs für Januar 1962 sind mit den Angaben für andere Zeiträume nicht vergleichbar (siehe Fußnote Seite 30, Heft Nr. 3, 1962.)

c) Die Einfuhrangaben der Bundesrepublik Deutschland für die Monate Dezember 1961 bis April 1962 sind mit den Angaben für andere Zeiträume nicht vergleichbar. Siehe Anmerkung auf Seite 2 dieses Heftes.



TAB. 8

**ÉVOLUTION DU COMMERCE DE LA CEE**  
avec les principales zones  
(Valeurs courantes en millions de dollars)

Zeitraum Période	EINFUHR-/AUSFUHR-ÜBERSCHUSS BALANCE COMMERCIALE						INDICES DER TATSÄCHLICHEN WERTE INDICE DE VALEUR COURANTE 1960 = 100																														
	MIO \$						EWG-CEE		France		Belg.-Lux.		Nederland a)		Deutschl. (BR) a)		Italia																				
	IMP.	EXP.	IMP.	EXP.	IMP.	EXP.	IMP.	EXP.	IMP.	EXP.	IMP.	EXP.	IMP.	EXP.	IMP.	EXP.	IMP.	EXP.																			
<b>AUSTAUSCH INTRA-EWG</b>																			<b>ECHANGES INTRA-CEE</b>																		
1958			- 91,7	- 84,3	-181,2	+510,0	- 79,1	67	67	66	56	77	72	73	72	63	71	53	56																		
1959			+160,7	- 96,8	-152,3	+269,6	- 96,1	80	80	74	75	86	80	84	86	81	81	69	74																		
1960			+193,7	+ 14,0	-226,8	+345,2	-230,8	100	100	100	100	100	100	100	100	100	100	100	100																		
1961			+317,6	- 40,8	-463,4	+597,9	-221,7	115	116	114	119	112	109	121	111	113	119	117	122																		
1960 I			+ 46,8	- 1,8	- 40,8	+ 78,2	- 35,4	95	96	99	99	97	96	94	97	93	93	90	97																		
II			+ 44,0	+ 18,3	- 72,6	+ 50,0	- 49,4	99	98	98	97	97	100	99	95	102	97	97	99																		
III			+ 44,5	- 18,5	- 59,0	+ 69,0	- 59,5	99	97	94	93	100	95	98	98	100	98	102	102																		
IV			+ 58,4	+ 16,0	- 54,3	+147,9	- 86,5	108	110	109	110	106	109	108	110	106	112	110	102																		
1961 I			+ 89,8	- 43,7	-141,3	+199,9	- 73,3	110	110	108	115	114	105	122	107	99	112	110	108																		
II			+ 89,6	+ 2,3	-146,9	+165,8	- 52,8	116	117	117	124	114	114	121	104	114	122	114	119																		
III			+ 84,2	+ 9,8	- 94,6	+101,0	- 59,2	114	113	105	111	106	103	118	112	118	118	120	124																		
IV			+ 53,9	+ 8,1	- 80,6	+131,0	- 39,6	122	124	125	124	115	116	123	121	122	125	124	137																		
1962			+ 29,4	+ 8,6	-143,6	+158,4	- 82,9	*)	128	*)	131	120	122	132	117	124	*)	130	141	141																	
1960 ND			+ 31,3	+ 11,4	- 20,3	+ 39,3	- 35,1	105	107	101	110	102	108	107	107	105	108	111	96																		
			+ 9,0	- 2,4	- 21,3	+ 70,1	- 29,0	107	110	118	112	105	103	106	106	103	118	108	99																		
1961 J			+ 35,9	- 2,3	- 36,0	+ 55,6	- 34,4	99	100	88	101	95	92	112	103	94	104	110	95																		
F			+ 20,8	- 21,2	- 43,9	+ 77,4	- 14,7	104	105	104	106	119	106	111	96	91	109	101	106																		
M			+ 33,1	- 16,4	- 63,4	+ 67,0	- 20,6	126	124	132	139	127	116	144	120	111	124	120	123																		
A			+ 26,4	+ 16,6	- 46,1	+ 75,3	- 12,4	111	117	114	119	109	118	115	99	109	124	108	118																		
M			+ 29,4	+ 10,3	- 40,6	+ 37,9	- 21,3	117	115	114	121	117	109	118	106	116	117	120	122																		
J			+ 33,8	+ 2,7	- 60,2	+ 52,5	- 15,4	120	121	123	132	114	115	131	108	118	125	112	119																		
J			+ 36,8	+ 8,0	- 44,7	+ 25,1	- 20,4	117	117	110	121	102	106	123	109	124	120	124	128																		
A			+ 18,2	+ 19,9	- 37,6	+ 29,6	- 22,1	108	103	95	97	105	92	112	101	113	112	115	115																		
S			+ 29,2	+ 8,5	- 11,9	+ 46,4	- 17,7	115	120	109	116	107	112	119	126	117	121	122	129																		
O			+ 24,4	+ 0,2	- 31,1	+ 30,2	- 0,1	123	125	120	123	119	118	122	117	128	125	124	151																		
N			+ 21,1	+ 7,6	- 33,9	+ 39,4	- 12,1	122	124	122	123	112	115	131	126	119	121	132	147																		
D			+ 8,5	+ 6,1	- 15,2	+ 61,6	- 26,4	120	123	131	124	107	111	117	121	121	*)	130	122	119																	
1962 J			+ 18,7	+ 10,8	- 38,3	+ 42,1	- 26,7	*)	122	*)	126	116	122	125	115	120	*)	122	130	128																	
F			+ 18,5	+ 1,2	- 52,2	+ 41,7	- 30,5	125	121	127	126	116	115	125	107	121	*)	124	142	139																	
M				+ 4,5	- 53,1	+ 74,6	- 26,1	139	140	145	142	127	129	147	130	131	*)	144	152	156																	
<b>HANDEL EXTRA-EWG</b>																			<b>COMMERCE EXTRA-CEE</b>																		
1958			-245,4	-396,9	+ 0,9	-226,3	+936,6	-559,6	83	82	99	83	71	90	82	86	77	80	74	77																	
1959			+828,3	+359,4	- 49,8	-179,1	+1057,4	-359,5	83	88	84	85	88	95	89	92	85	88	72	82																	
1960			+ 38,7	+389,5	-195,7	-276,2	+967,0	-846,0	100	100	100	100	100	100	100	100	100	100	100	100																	
1961			- 28,9	+224,8	-247,3	-342,2	+1148,8	-812,9	105	105	103	100	101	98	106	104	106	108	108	112																	
1960 I			+ 40,6	+140,6	- 30,9	- 92,2	+263,8	-240,7	100	100	105	108	104	109	101	97	95	96	100	95																	
II			- 56,3	+ 64,0	- 14,3	- 70,7	+170,9	-206,2	99	98	101	98	96	103	97	96	99	95	100	101																	
III			- 81,8	+ 36,0	- 93,4	- 56,1	+221,6	-197,1	96	94	93	88	98	88	98	100	96	96	97	98																	
IV			+143,5	+148,9	- 57,0	- 57,1	+310,8	-202,0	105	108	101	105	101	100	104	107	110	113	103	105																	
1961 I			-130,7	- 24,4	-105,9	- 75,7	+289,0	-262,5	103	101	105	99	109	90	108	107	98	101	110	105																	
II			-167,0	- 25,9	- 45,2	- 98,6	+285,6	-282,9	107	104	110	99	99	99	103	99	108	109	111	103																	
III			+286,7	+125,7	- 21,9	- 45,7	+360,0	-131,4	98	104	90	93	93	98	100	104	102	107	101	114																	
IV			+ 36,6	+100,6	- 72,6	-122,2	+267,2	-136,4	111	112	108	108	108	104	113	104	114	113	110	125																	
1962 I			-454,8	- 91,9	- 16,7	-118,0	+ 9,5	-237,7	*)	105	*)	101	102	108	113	105	116	*)	108	116	116																
1960 ND			+ 15,7	+ 31,8	- 35,0	- 8,3	+104,4	- 77,2	102	102	101	101	104	92	100	108	102	106	100	97																	
			+ 29,2	- 12,0	- 11,9	- 26,4	+137,3	- 57,8	114	116	117	105	96	98	109	108	124	130	103	110																	
1961 J			-165,5	+ 22,4	- 86,0	- 52,6	+ 53,3	-102,6	102	92	94	92	104	60	121	107	99	95	106	93																	
F			+ 28,8	+ 9,2	- 26,0	- 7,2	+130,8	- 78,1	95	97	99	94	101	95	87	94	89	98	106	104																	
M			+ 5,2	+ 6,0	+ 6,1	-17,6	+104,9	- 80,8	113	113	122	110	101	116	115	119	107	110	118	120																	
A			- 57,4	- 40,2	- 17,9	- 23,1	+114,7	- 91,1	106	102	108	90	97	95	98	98	108	112	108	102																	
M			- 96,6	+ 14,7	- 12,8	- 30,6	+ 42,7	-110,6	108	102	108	103	99	101	105	101	108	102	118	105																	
J			- 14,5	- 0,8	- 13,5	- 45,6	+128,1	- 82,8	107	106	113	104	99	101	108	97	107	113	107	103																	
J			+ 94,9	+ 56,7	- 17,6	- 16,1	+107,1	- 35,3	99	105	93	99	95	93	91	94	104	107	105	123																	
A			+ 86,4	+ 20,4	- 14,5	- 20,1	+132,4	- 31,8	94	99	86	84	89	89	100	101	97	105	97	114																	
S			+107,6	+ 48,5	+ 8,8	- 9,2	+120,5	- 61,0	101	107	91	96	94	110	108	117	105	110	104	109																	
O			+103,1	+ 61,6	- 15,4	- 1,8	+ 69,1	- 10,5	104	111	97	105	107	108	93	104	114	110	101	130																	
N			- 14,4	+ 27,1	- 16,0	- 41,7	+ 72,5	- 56,4	111	110	109	107	104	105	121	113	111	108	112	122																	
D			- 91,3	+ 11,7	- 36,7	- 77,5	+ 72,8	- 61,7	120	114	118	112	105	92	123	96	127	*)	122	115	124																
1962 J			+ 151,8	+ 3,0	- 77,0	- 30,9	- 88,8	*)	97	*)	97	106	111	128	102	108	*)	91	105	99																	
F			- 32,2	- 21,4	- 1,5	- 24,9	- 36,9	- 67,3	110	102	107	98	93	102	99	97	119	*)	116	114	120																
M				+ 1,5	+ 16,2	+ 77,2	- 79,7	- 79,7	118	116	117	108	108	110	112	117	120	*)	117	128	129																



a) A partir de mars 1961, nouveau taux de change pour les Pays-Bas et l'Allemagne (R.F.) : voir en fin de volume.  
b) Les chiffres d'importation de la France au cours de janvier 1962 ne sont pas comparables aux chiffres des autres périodes. Voir note page 31 du n°3, 1962.

c) Les chiffres d'importation de l'Allemagne (R.F.) relatifs aux mois de décembre 1961 à avril 1962 ne sont pas comparables aux chiffres des autres périodes. Voir note de la page 2 de ce volume.

### ENTWICKLUNG DES EWG-HANDELS

mit den wichtigsten Gebieten

(tatsächliche Werte in Millionen Dollar)

TAB. 8

MIO \$

Zeitraum Période	Import						Export					
	EWG-CEE	France	Belg.-Lux.	Niederland	Deutsch- land (BR) a)	Italia	EWG-CEE	France	Belg.-Lux.	Niederland	Deutsch- land (BR) a)	Italia
<b>HANDEL INSGESAMT</b>												
<b>COMMERCE TOTAL</b>												
1958	22 946,3	5 609,2	3 135,8	3 624,8	7 360,8	3 215,8	22 774,7	5 120,5	3 052,5	3 217,3	8 807,3	2 577,1
1959	24 313,3	5 086,9	3 441,8	3 938,8	8 477,3	3 368,5	25 226,6	5 607,0	3 295,1	3 607,3	9 804,3	2 912,8
1960	29 595,0	6 279,5	3 957,1	4 530,7	10 102,6	4 725,1	29 729,1	6 862,7	3 775,4	4 027,7	11 414,8	3 648,4
1961	32 161,6	6 677,9	4 208,6	5 112,2	10 940,4	5 222,4	32 322,3	7 220,3	3 920,5	4 306,6	12 687,1	4 187,8
1960 I	7 255,6	1 620,5	997,7	1 109,5	2 377,3	1 150,6	7 343,4	1 807,9	965,0	976,5	2 179,4	874,5
II	7 332,0	1 576,8	953,8	1 107,8	2 520,1	1 173,4	7 265,8	1 684,8	957,8	964,4	2 740,9	917,8
III	7 172,5	1 462,7	979,5	1 113,0	2 454,2	1 164,1	7 060,0	1 543,2	867,6	997,9	2 744,8	906,5
IV	7 835,0	1 619,5	1 026,1	1 200,3	2 751,0	1 238,0	8 060,0	1 826,7	985,0	1 088,9	3 209,7	949,6
1961 I	7 814,8	1 664,5	1 069,5	1 293,5	2 485,0	1 302,4	7 715,1	1 778,6	919,4	1 076,5	2 974,0	966,6
II	8 159,4	1 757,2	1 050,2	1 264,7	2 766,7	1 320,7	8 050,5	1 821,0	1 007,3	1 019,2	3 218,1	985,0
III	7 638,9	1 483,5	982,5	1 222,8	2 693,2	1 256,8	7 947,2	1 693,4	950,9	1 082,4	3 154,2	1 066,3
IV	8 486,4	1 772,8	1 100,6	1 330,9	2 938,2	1 343,9	8 595,8	1 927,3	1 036,0	1 128,2	3 336,4	1 167,9
1962 I	8 856,0	1 947,7	1 101,9	1 378,1	2 986,4	1 441,9	8 376,9	1 890,9	1 093,8	1 116,5	3 154,3	1 121,3
1960 N	2 534,0	530,6	338,5	389,4	868,5	407,0	2 576,3	593,6	314,9	360,8	1 012,2	294,8
D	2 756,5	615,6	330,2	407,0	992,9	410,9	2 812,1	612,5	315,9	359,3	1 200,3	324,1
1961 J	2 495,7	484,7	328,7	441,1	819,5	421,7	2 349,1	542,9	240,4	352,6	928,4	284,8
F	2 426,8	527,4	362,6	370,1	755,5	411,3	2 474,0	557,4	315,4	319,0	963,6	318,5
M	2 889,9	652,4	376,6	482,6	910,1	468,1	2 892,9	678,2	364,2	401,6	1 081,9	366,8
A	2 648,3	575,9	337,4	399,6	908,5	426,8	2 650,8	562,2	336,2	330,5	1 098,6	323,3
M	2 743,9	574,8	353,6	417,9	930,8	466,9	2 642,5	618,8	330,5	346,7	1 011,5	335,0
J	2 758,5	606,9	351,1	447,5	927,3	425,7	2 757,4	639,9	340,3	341,7	1 108,0	327,5
J	2 593,7	512,5	324,1	398,5	925,0	433,7	2 693,4	606,0	314,4	337,8	1 057,2	378,0
A	2 439,1	465,9	318,9	396,5	856,2	401,6	2 493,7	504,5	284,5	338,8	1 018,3	347,6
S	2 603,8	505,1	331,1	427,4	912,0	428,1	2 765,8	582,8	348,5	406,3	1 078,8	349,4
O	2 733,5	544,3	371,4	400,9	992,8	424,1	2 859,7	630,3	355,8	368,0	1 092,1	413,5
N	2 833,0	589,7	355,5	474,3	951,4	462,0	2 840,6	638,0	347,1	398,7	1 063,3	393,5
D	2 955,1	638,9	349,5	454,3	1 051,0 <sup>b)</sup>	461,5	2 898,3	659,1	318,9	361,5	1 185,4	373,4
1962 J	2 922,7 <sup>b)</sup>	698,2 <sup>b)</sup>	364,6	478,1	940,2 <sup>b)</sup>	441,6	2 615,6	602,8	372,4	362,9	951,5	326,1
F	2 842,5	595,4 <sup>b)</sup>	342,9	418,1	1 006,1 <sup>b)</sup>	480,0	2 700,3	623,6 <sup>b)</sup>	342,6	341,0	1 010,9	382,2
M	3 085,8	654,1 <sup>b)</sup>	387,3	481,9	1 040,1 <sup>b)</sup>	522,4	3 062,5	664,6 <sup>b)</sup>	376,7	412,2	1 191,9	416,7
<b>HANDEL MIT DEN ÜBERS. DEPARTEMENTS (DOM)</b>												
<b>COMMERCE AVEC LES DOM</b>												
1958	590,1	569,2	1,9	3,1	8,4	7,4	1 112,8	1 077,2	3,4	10,0	9,3	13,0
1959	463,3	447,2	2,0	2,4	6,4	5,3	1 081,4	1 040,8	3,6	12,2	12,0	12,7
1960	676,1	639,4	2,1	1,7	26,0	6,9	1 237,8	1 193,6	4,9	13,1	15,5	10,7
1961	787,6	716,0	5,8	2,3	54,1	9,4	1 034,1	996,6	5,4	6,5	14,8	10,8
1960 I	165,5	159,3	0,5	0,4	4,2	1,1	339,2	329,3	1,1	2,8	3,0	3,1
II	172,5	163,9	0,6	0,4	6,0	1,6	301,7	290,7	1,4	3,3	3,6	2,6
III	152,4	142,9	0,6	0,3	6,7	1,9	269,1	258,3	1,0	3,8	3,7	2,3
IV	185,6	173,3	0,4	0,5	9,1	2,2	327,8	315,3	1,3	3,2	5,2	2,7
1961 I	202,4	184,3	1,5	0,3	14,0	2,2	270,2	259,4	1,0	1,7	4,9	3,2
II	199,5	181,0	1,0	0,3	15,7	1,5	257,4	249,4	1,1	1,2	3,4	2,2
III	159,6	142,2	2,1	0,5	11,9	3,0	232,3	223,4	1,7	1,6	3,2	2,5
IV	225,7	208,1	1,2	1,2	12,5	2,7	273,9	264,0	1,6	2,0	3,3	2,9
1962 I	230,5	207,5	0,9	1,6	14,6	6,0	226,9	216,6	1,9	2,3	2,5	3,6
1960 N	63,8	60,4	0,2	0,2	2,3	0,8	108,0	103,3	0,5	1,4	1,7	1,1
D	73,9	68,3	0,1	0,2	4,4	0,8	105,6	102,3	0,3	0,6	1,7	0,7
1961 J	67,0	60,6	0,1	0,2	5,4	0,6	83,1	79,9	0,2	0,9	1,5	0,6
F	63,6	58,1	0,2	0,0	4,6	0,7	86,8	83,7	0,4	0,4	1,2	1,3
M	72,9	65,8	1,2	0,1	3,9	0,9	100,3	95,9	0,4	0,4	2,2	1,3
A	66,0	61,0	0,5	0,2	4,0	0,3	75,9	73,2	0,4	0,3	1,2	0,7
M	67,6	60,9	0,1	0,1	5,7	0,7	93,0	90,1	0,3	0,5	1,2	0,9
J	66,0	59,0	0,4	0,0	6,0	0,5	88,6	86,1	0,4	0,3	1,1	0,6
J	61,6	56,3	0,1	0,1	3,9	1,2	81,5	78,6	0,5	0,4	1,2	0,7
A	48,6	42,2	0,9	0,1	4,2	1,2	70,4	67,8	0,6	0,3	1,0	0,7
S	49,4	43,7	1,1	0,3	3,8	0,6	80,4	77,0	0,6	0,8	1,0	1,1
O	63,5	57,6	1,0	0,2	3,6	1,1	90,8	87,2	0,6	0,5	1,3	1,2
N	75,2	70,4	0,1	0,1	4,0	0,6	88,6	85,2	0,5	1,0	1,1	0,8
D	87,0	80,0	0,1	0,9	5,0 <sup>b)</sup>	1,0	94,4	91,6	0,5	0,5	1,0	0,9
1962 J	84,6 <sup>b)</sup>	77,5 <sup>b)</sup>	0,2	1,2	4,0 <sup>b)</sup>	1,7	78,8	75,9	0,7	0,5	0,9	0,9
F	67,8	60,4	0,5	0,2	4,8 <sup>b)</sup>	1,8	77,3	73,1	0,8	1,1	0,8	1,4
M	78,2	69,7	0,1	0,1	5,8 <sup>b)</sup>	2,5	71,2	67,6	0,6	0,7	0,9	1,3

- a) Ab März 1961: neuer Umrechnungs-Kurs zum Dollar für die Niederlande Deutschland (BR) - siehe am Ende dieses Heftes.  
 b) Die Einfuhrangaben Frankreichs für Januar 1962 sind mit den Angaben für andere Zeiträume nicht vergleichbar (siehe Fußnote Seite 30, Heft Nr. 3, 1962).  
 c) Die Einfuhrangaben der Bundesrepublik Deutschland für die Monate Dezember 1961 bis April 1962 sind mit den Angaben für andere Zeiträume nicht vergleichbar. Siehe Anmerkung auf Seite 2 dieses Heftes.  
 d) Ab Februar 1962 schließen die Gesamtangaben über den Außenhandel Frankreichs positive oder negative Korrekturen ein, die nicht nach Waren oder Ländern aufteilbar sind.

Zeitraum Période	import						export					
	EWG-CEE	France	Belg.-Lux.	Nederland	Deutsch-land (BR) a)	Italia	EWG-CEE	France	Belg.-Lux.	Nederland	Deutsch-land (BR) a)	Italia
<b>HANDEL MIT DEN ASSOZIIERTEN ÜBERSEEISCHEN LÄNDERN UND GEBIETEN (PTOM)      COMMERCE AVEC LES PTOM</b>												
1958	956,3	618,4	174,9	39,6	76,6	46,8	747,0	501,2	129,3	38,9	50,9	26,7
1959	888,5	485,1	207,9	43,1	92,2	60,2	616,4	404,4	99,5	35,2	48,8	28,5
1960	986,7	494,3	277,9	41,3	100,6	72,5	644,1	472,8	69,6	30,5	46,2	25,0
1961	977,6	519,9	244,2	42,8	93,8	76,9	728,4	539,1	55,7	39,8	61,7	32,1
1960 I	251,9	124,7	63,9	13,3	26,4	23,6	179,9	127,8	24,5	7,6	13,1	6,8
1960 II	252,3	136,0	63,6	11,6	23,8	17,3	165,1	113,9	24,8	8,3	11,8	6,4
1960 III	227,4	113,8	67,7	7,7	23,5	14,7	133,3	101,0	10,7	6,9	9,8	4,9
1960 IV	256,3	121,2	82,7	8,8	26,9	16,8	166,1	130,5	9,6	7,7	11,5	6,9
1961 I	269,6	131,9	65,0	22,2	31,6	19,0	188,3	133,5	13,0	18,0	15,7	8,1
1961 II	268,7	152,2	59,9	10,9	23,8	21,9	178,0	132,1	14,3	8,9	15,5	7,2
1961 III	230,5	120,7	61,5	8,4	22,6	17,3	167,1	120,6	13,6	9,8	15,7	7,4
1961 IV	226,1	117,0	57,5	9,9	22,2	19,6	206,7	154,3	15,1	10,8	16,8	9,7
1962 I	273,1	146,2	45,7	18,0	39,0	24,1	205,2	144,2	20,0	17,7	15,7	7,5
1960 N	84,7	39,9	29,1	3,0	7,9	5,0	51,9	41,1	2,8	2,5	3,6	2,0
1960 D	84,1	45,5	21,5	1,9	9,7	5,4	63,8	50,2	3,9	2,6	4,5	2,6
1961 J	79,6	31,1	32,1	3,5	7,2	5,8	55,6	43,2	2,5	3,4	4,5	2,0
1961 M	88,5	45,4	19,8	6,8	10,9	5,7	60,9	42,8	5,5	4,9	4,7	3,0
1961 A	95,0	55,2	13,2	8,3	11,3	6,9	67,8	47,3	5,0	6,7	6,0	2,9
1961 M	84,8	49,7	16,9	3,4	7,9	6,8	54,8	39,5	4,6	2,8	5,8	2,2
1961 J	88,7	52,8	16,5	4,2	8,5	6,7	60,7	45,3	5,7	2,8	4,3	2,5
1961 J	95,1	49,7	26,3	3,3	7,3	8,4	62,7	47,6	4,0	3,3	5,3	2,5
1961 J	77,6	37,5	23,2	2,6	8,8	5,6	60,4	44,7	5,2	3,2	5,2	2,2
1961 S	70,8	42,6	12,6	2,9	7,0	5,7	50,0	34,3	4,4	2,9	5,7	2,7
1961 O	81,8	40,6	25,6	2,8	6,8	6,0	56,8	41,6	4,1	3,8	4,7	2,6
1961 N	73,8	38,9	20,2	3,0	6,8	5,0	63,6	45,6	4,7	3,7	5,9	3,7
1961 D	72,4	36,4	16,1	3,4	8,1	8,4	70,4	52,9	5,7	3,5	4,8	3,6
1962 J	74,0	41,7	15,3	3,5	7,3 *)	6,2	73,0	55,7	4,5	3,7	6,0	3,0
1962 F	87,1 *)	50,9 *)	13,6	5,2	10,2 *)	7,2	71,0	49,2	7,6	6,7	5,5	2,1
1962 M	88,2	47,3	13,5	4,6	14,5 *)	8,3	64,9	46,6	6,0	5,1	4,6	2,7
1962 M	97,3	48,0	18,2	8,1	14,3 *)	8,6	69,1	48,3	6,5	6,0	5,7	2,7
<b>HANDEL MIT DEN DRITTEN LÄNDERN      COMMERCE AVEC LES PAYS TIERS</b>												
1958	14 609,6	3 194,2	1 497,5	2 064,1	5 379,7	2 474,2	14 050,9	2 406,6	1 542,5	1 831,7	6 341,2	1 929,0
1959	14 851,9	2 792,5	1 609,3	2 137,7	5 909,3	2 403,1	15 180,5	2 627,8	1 649,0	1 926,0	6 957,1	2 020,7
1960	17 738,1	3 297,9	1 782,9	2 407,9	6 927,9	3 321,5	17 421,9	3 142,5	1 774,9	2 091,4	7 949,8	2 463,4
1961	18 652,1	3 339,9	1 827,3	2 547,6	7 341,5	3 595,9	18 467,4	3 264,9	1 750,0	2 155,1	8 548,3	2 749,2
1960 I	4 425,5	878,6	473,5	605,8	1 639,1	828,5	4 329,1	843,2	476,3	506,1	1 915,5	588,0
1960 II	4 386,9	823,5	432,1	580,7	1 713,8	836,8	4 255,8	780,0	451,9	502,9	1 897,1	623,9
1960 III	4 279,5	773,7	438,1	592,3	1 664,9	810,5	4 130,2	703,7	397,1	523,8	1 900,6	605,0
1960 IV	4 644,8	820,7	439,2	629,1	1 910,1	845,7	4 706,3	815,1	449,6	558,5	2 236,5	646,5
1961 I	4 549,0	849,2	460,5	636,4	1 686,7	916,2	4 395,2	796,8	402,5	551,0	1 997,8	647,1
1961 II	4 733,7	882,0	447,6	623,9	1 858,0	922,3	4 557,6	807,8	442,7	513,9	2 160,5	632,7
1961 III	4 358,8	736,0	416,4	601,7	1 762,0	842,7	4 596,7	780,6	438,1	540,5	2 134,0	703,5
1961 IV	4 931,4	871,4	498,1	676,8	1 972,0	913,1	4 898,7	878,7	463,1	541,7	2 250,7	764,5
1962 I	5 046,0	956,0	480,8	672,1	1 988,3	948,9	4 613,0	857,1	483,0	537,3	2 031,1	704,5
1960 N	1 495,3	274,1	148,9	201,4	591,4	279,5	1 487,0	260,7	138,1	188,1	699,8	200,3
1960 D	1 687,1	320,0	143,2	220,5	716,7	286,8	1 689,6	268,1	147,3	189,4	860,2	224,6
1961 J	1 508,8	266,9	147,3	242,6	567,3	294,7	1 339,9	248,0	89,7	185,0	626,4	190,8
1961 M	1 391,1	263,6	153,3	171,3	508,7	294,2	1 412,6	249,9	139,9	162,1	648,3	212,3
1961 A	1 655,9	328,6	159,8	225,7	613,1	328,7	1 646,1	299,1	172,7	204,9	723,7	245,8
1961 M	1 557,1	289,2	148,7	197,5	620,5	301,1	1 505,2	247,1	141,6	170,5	739,0	207,0
1961 J	1 598,0	284,6	152,9	208,7	623,8	328,0	1 493,5	278,0	148,8	175,4	674,4	216,9
1961 J	1 577,2	308,1	143,8	217,7	613,7	293,9	1 556,7	282,4	150,7	167,3	747,1	209,1
1961 J	1 460,4	249,0	139,3	183,2	598,0	290,9	1 542,0	276,2	137,7	162,6	710,4	255,1
1961 S	1 402,1	234,3	139,8	200,5	558,7	268,8	1 475,1	237,4	132,0	175,4	694,5	235,8
1961 O	1 498,7	252,7	135,1	217,8	605,3	287,8	1 583,4	266,9	164,2	202,6	729,1	220,6
1961 N	1 550,9	262,5	162,0	185,9	658,7	281,8	1 623,3	287,8	160,7	179,1	729,7	266,0
1961 D	1 647,5	294,3	163,2	243,4	638,1	308,4	1 604,6	290,1	155,4	196,1	715,2	247,9
1962 J	1 778,4	314,7	164,4	247,9	731,3 *)	320,3	1 668,1	300,8	136,8	166,4	809,1	255,1
1962 F	1 685,3 *)	348,0 *)	168,1	255,5	622,8 *)	291,0	1 405,6	263,8	167,9	172,8	598,7	202,4
1962 M	1 628,1	292,7	146,1	196,6	678,4 *)	314,3	1 475,1	259,3	150,2	164,9	655,6	245,1
1962 M	1 735,3	315,5	167,5	220,1	687,1 *)	345,1	1 717,2	318,8	162,1	199,6	776,9	259,9



a) A partir de mars 1961, nouveau taux de change pour les Pays-Bas et l'Allemagne (R.F.) : voir en fin de volume.  
b) Les chiffres d'importation de la France au cours de janvier 1962 ne sont pas comparables aux chiffres des autres périodes. Voir note page 31 du n° 3, 1962.  
c) Les chiffres d'importation de l'Allemagne (R.F.) relatifs aux mois de décembre 1961 à avril 1962 ne sont pas comparables aux chiffres des autres périodes. Voir note de la page 2 de ce volume.  
d) A partir de février 1962, le commerce total de la France comprend des corrections positives ou négatives non ventilées par produits ou par pays.



TAB. 8

ÉVOLUTION DU COMMERCE DE LA CEE  
avec les principales zones  
(Valeurs courantes en millions de dollars)

MIO \$

Zeitraum Période	import						export					
	EWG-CEE	France	Belg.-Lux.	Nederland a)	Deutsch- land (BR) a)	Italia	EWG-CEE	France	Belg.-Lux.	Nederland a)	Deutsch- land (BR) a)	Italia
<b>HANDEL MIT OSTEUROPA</b>												
1958	677,7	173,9	56,9	77,5	266,6	102,9	625,7	145,6	62,3	51,7	277,3	88,8
1959	823,9	160,4	74,4	110,4	323,2	155,4	711,6	158,4	60,1	58,4	314,2	120,4
1960	975,0	154,6	77,5	97,4	380,5	265,0	991,9	220,6	96,5	62,6	440,3	171,8
1961	1 078,7	166,5	86,8	104,2	411,9	309,3	1 098,4	234,9	93,1	78,0	476,5	215,9
1960 I	228,7	36,6	17,4	23,6	83,5	67,6	226,3	53,4	24,4	12,7	94,9	40,8
II	226,6	36,4	18,0	20,8	87,5	63,9	240,9	58,9	24,8	14,2	94,3	48,6
III	245,7	38,3	20,7	26,3	95,3	65,2	219,7	50,0	22,7	15,8	91,3	39,9
IV	273,9	43,3	21,4	26,7	114,2	68,3	304,9	58,3	24,5	19,9	159,7	42,5
1961 I	258,2	42,2	22,0	26,1	92,5	75,5	267,2	53,5	23,4	22,2	120,6	47,4
II	252,5	42,1	16,9	21,8	92,8	78,9	265,5	53,3	25,2	22,4	115,5	49,2
III	261,8	39,0	20,0	27,4	102,9	72,6	260,3	58,5	19,6	15,6	113,1	53,7
IV	268,3	43,2	27,3	29,0	86,3	82,6	304,4	69,6	24,8	17,9	126,4	65,7
1962 I	276,5	46,5	22,0	22,8	111,8	73,4	291,7	78,4	23,1	19,4	110,6	60,2
1960 N	90,4	13,4	6,4	10,7	38,4	21,7	89,1	17,4	8,3	5,2	46,0	12,3
D	100,4	17,7	7,3	8,7	42,0	24,8	134,3	22,1	8,6	6,4	80,3	16,9
1961 J	84,8	15,1	5,5	10,0	31,3	22,8	77,7	15,8	3,2	7,4	38,0	12,2
F	80,5	12,2	8,4	7,0	28,2	24,7	89,5	17,1	8,9	6,5	40,5	16,6
M	91,9	14,8	8,0	9,0	33,0	27,0	99,9	19,7	11,2	8,3	42,1	18,7
A	87,6	13,8	5,6	7,6	29,9	30,7	89,2	17,5	6,0	5,7	46,0	14,1
M	79,9	12,6	5,2	7,4	30,4	24,3	89,3	17,1	9,4	10,2	34,1	18,5
J	85,0	15,7	6,1	6,8	32,4	24,0	86,1	18,7	9,3	6,5	35,3	16,3
J	86,5	12,6	6,0	8,7	35,5	23,7	87,3	20,4	5,0	4,3	36,1	21,4
A	88,8	10,9	5,8	9,3	35,1	27,6	81,4	19,0	6,8	5,2	33,1	17,2
S	89,4	15,5	8,0	9,3	32,3	24,4	91,6	19,0	7,6	6,0	43,8	15,2
O	94,0	12,8	9,6	9,9	37,4	24,4	86,1	19,2	6,1	5,7	35,2	19,8
N	99,3	14,2	8,7	11,1	37,7	27,7	99,0	21,9	7,8	5,8	42,7	20,9
D	110,3	16,2	8,4	8,0	48,8 <sup>c)</sup>	28,9	119,7	28,5	10,7	6,3	49,5	24,7
1962 J	99,8 <sup>b)</sup>	17,1 <sup>b)</sup>	8,0	10,1	39,7 <sup>b)</sup>	24,9	83,1	23,1	7,4	5,0	31,2	16,5
F	81,0	14,0	6,0	6,0	32,9 <sup>b)</sup>	22,1	98,8	26,0	8,6	5,9	35,2	23,1
M	95,6	15,4	7,9	6,7	39,3 <sup>b)</sup>	26,3	109,9	29,3	7,1	8,5	44,2	20,7
<b>HANDEL MIT DEN VEREINIGTEN STAATEN</b>												
1958	2 808,0	563,5	310,8	408,9	998,9	525,8	1 664,3	301,1	287,2	180,9	640,3	254,8
1959	2 651,5	428,6	325,5	434,5	1 090,0	372,8	2 371,3	464,3	443,8	207,7	910,5	345,1
1960	3 829,7	744,8	391,7	599,6	1 423,1	670,4	2 241,8	395,7	365,9	198,2	897,1	384,9
1961	4 053,1	736,9	374,4	568,7	1 509,8	863,3	2 231,8	417,1	370,2	192,0	869,9	382,6
1960 I	906,4	186,5	107,1	148,8	324,6	139,4	641,5	137,4	116,5	50,1	241,8	95,7
II	939,6	170,4	98,5	138,2	363,4	169,2	528,6	93,6	88,6	46,8	204,9	94,7
III	975,0	212,9	89,4	152,1	340,1	180,5	524,9	81,3	80,1	52,6	210,9	100,0
IV	1 008,8	175,1	96,8	160,6	395,0	181,3	546,9	83,4	80,7	48,7	239,5	94,5
1961 I	1 020,9	188,6	98,3	140,5	364,2	229,4	477,6	77,5	75,8	47,8	195,5	80,8
II	1 071,5	211,1	93,1	151,9	380,0	235,3	518,2	97,0	96,0	24,5	215,7	85,1
III	891,6	152,2	79,5	126,0	343,3	190,6	604,9	115,4	96,7	72,4	221,2	99,1
IV	1 069,4	185,0	103,5	150,3	422,3	208,4	631,4	127,1	101,6	47,3	237,6	117,8
1962 I	1 127,7	213,7	108,3	172,8	403,5	229,4	594,5	117,3	116,3	49,2	212,3	99,4
1960 N	307,2	62,1	31,9	47,4	107,7	58,2	175,4	26,5	21,8	15,5	82,7	28,9
D	393,3	67,7	35,3	60,4	169,9	60,0	182,2	23,4	28,6	15,4	84,3	30,5
1961 J	326,4	47,0	34,3	56,4	121,5	67,2	134,7	20,8	21,4	15,2	53,5	23,7
F	307,5	57,5	31,4	37,7	105,4	75,6	155,7	25,9	22,3	15,3	66,8	25,3
M	385,6	84,1	32,3	46,2	137,3	85,6	186,3	30,8	32,1	16,5	75,2	31,7
A	357,3	67,5	31,4	48,4	129,8	80,2	164,6	24,9	30,4	13,8	69,3	26,2
M	361,1	63,4	28,1	55,7	132,2	81,7	177,2	31,8	33,8	14,3	69,2	28,1
J	353,3	80,2	32,9	48,1	118,0	74,0	196,0	40,3	31,4	16,3	77,2	30,7
J	296,2	50,5	23,3	39,5	117,5	65,3	184,2	38,0	31,7	12,7	66,3	35,6
A	277,4	45,1	27,4	39,9	109,5	55,5	194,8	35,1	28,2	16,3	78,5	36,7
S	316,2	56,6	26,8	46,4	116,2	70,2	212,5	42,3	36,3	23,6	76,3	34,1
O	336,7	59,4	31,9	42,2	138,3	64,8	223,9	45,3	38,4	16,3	78,3	45,5
N	347,7	62,6	31,7	48,0	136,6	68,7	205,7	42,9	33,4	17,8	75,9	35,7
D	378,8	62,9	36,8	59,5	147,3 <sup>c)</sup>	72,3	201,7	38,9	29,6	13,1	83,5	36,6
1962 J	367,8 <sup>b)</sup>	68,8 <sup>b)</sup>	37,8	70,1	123,8 <sup>b)</sup>	67,4	182,5	41,2	40,0	15,0	57,8	28,6
F	369,5	71,0	32,9	48,9	143,7 <sup>b)</sup>	72,9	191,6	34,7	35,1	15,5	73,8	32,6
M	389,1	73,9	37,3	53,8	136,0 <sup>b)</sup>	88,0	218,5	41,4	39,3	18,7	80,8	38,4
<b>COMMERCE AVEC L'EUROPE ORIENTALE</b>												
1958	625,7	145,6	62,3	51,7	277,3	88,8	625,7	145,6	62,3	51,7	277,3	88,8
1959	711,6	158,4	60,1	58,4	314,2	120,4	711,6	158,4	60,1	58,4	314,2	120,4
1960	991,9	220,6	96,5	62,6	440,3	171,8	991,9	220,6	96,5	62,6	440,3	171,8
1961	1 098,4	234,9	93,1	78,0	476,5	215,9	1 098,4	234,9	93,1	78,0	476,5	215,9
1960 I	226,3	53,4	24,4	12,7	94,9	40,8	226,3	53,4	24,4	12,7	94,9	40,8
II	240,9	58,9	24,8	14,2	94,3	48,6	240,9	58,9	24,8	14,2	94,3	48,6
III	219,7	50,0	22,7	15,8	91,3	39,9	219,7	50,0	22,7	15,8	91,3	39,9
IV	304,9	58,3	24,5	19,9	159,7	42,5	304,9	58,3	24,5	19,9	159,7	42,5
1961 I	267,2	53,5	23,4	22,2	120,6	47,4	267,2	53,5	23,4	22,2	120,6	47,4
II	265,5	53,3	25,2	22,4	115,5	49,2	265,5	53,3	25,2	22,4	115,5	49,2
III	260,3	58,5	19,6	15,6	113,1	53,7	260,3	58,5	19,6	15,6	113,1	53,7
IV	304,4	69,6	24,8	17,9	126,4	65,7	304,4	69,6	24,8	17,9	126,4	65,7
1962 I	291,7	78,4	23,1	19,4	110,6	60,2	291,7	78,4	23,1	19,4	110,6	60,2
1960 N	89,1	17,4	8,3	5,2	46,0	12,3	89,1	17,4	8,3	5,2	46,0	12,3
D	134,3	22,1	8,6	6,4	80,3	16,9	134,3	22,1	8,6	6,4	80,3	16,9
1961 J	77,7	15,8	3,2	7,4	38,0	12,2	77,7	15,8	3,2	7,4	38,0	12,2
F	89,5	17,1	8,9	6,5	40,5	16,6	89,5	17,1	8,9	6,5	40,5	16,6
M	99,9	19,7	11,2	8,3	42,1	18,7	99,9	19,7	11,2	8,3	42,1	18,7
A	89,2	17,5	6,0	5,7	46,0	14,1	89,2	17,5	6,0	5,7	46,0	14,1
M	89,3	17,1	9,4	10,2	34,1	18,5	89,3	17,1	9,4	10,2	34,1	18,5
J	86,1	18,7	9,3	6,5	35,3	16,3	86,1	18,7	9,3	6,5	35,3	16,3
J	87,3	20,4	5,0	4,3	36,1	21,4	87,3	20,4	5,0	4,3	36,1	21,4
A	88,8	19,0	6,8	5,2	33,1	17,2	88,8	19,0	6,8	5,2	33,1	17,2
S	89,4	19,0	7,6	6,0	43,8	15,2	89,4	19,0	7,6	6,0	43,8	15,2
O	94,0	19,2	6,1	5,7	35,2	19,8	94,0	19,2	6,1	5,7	35,2	19,8
N	99,3	21,9	7,8	5,8	42,7	20,9	99,3	21,9	7,8	5,8	42,7	20,9
D	110,3	28,5	10,7	6,3	49,5	24,7	119,7	28,5	10,7	6,3	49,5	24,7
1962 J	83,1	23,1	7,4	5,0	31,2	16,5	83,1	23,1	7,4	5,0	31,2	16,5
F	98,8	26,0	8,6	5,9	35,2	23,1	98,8	26,0	8,6	5,9	35,2	23,1
M	109,9	29,3	7,1	8,5	44,2	20,7	109,9	29,3	7,1	8,5	44,2	20,7
<b>COMMERCE AVEC LES ÉTATS-UNIS</b>												
1958	1 664,3	301,1	287,2	180,9	640,3	254,8	1 664,3	301,1	287,2	180,9	640,3	254,8
1959	2 371,3	464,3	443,8	207,7	910,5	345,1	2 371,3	464,3	443,8	207,7	910,5	345,1
1960	2 241,8	395,7	365,9	198,2	897,1	384,9	2 241,8	395,7	365,9	198,2	897,1	384,9
1961	2 231,8	417,1	370,2	192,0	869,9	382,6	2 231,8	417,1	370,2	192,0	869,9	382,6

ENTWICKLUNG DES EWG-HANDELS  
mit den wichtigsten Gebieten  
(tatsächliche Werte in Millionen Dollar)

TAB. 6

MIO \$

Zeitraum Période	Import						Export					
	EWG-CEE	France	Belg.-Lux.	Niederland a)	Deutsch- land (BR) a)	Italia	EWG-CEE	France	Belg.-Lux.	Niederland a)	Deutsch- land (BR) a)	Italia
<b>HANDEL MIT LATEINAMERIKA</b>												
1958	1 568,2	212,5	145,2	240,4	755,8	214,3	1 492,0	212,4	173,2	132,7	703,5	270,1
1959	1 633,1	217,7	147,6	240,0	797,3	230,5	1 507,3	232,6	157,6	150,0	715,3	251,8
1960	1 811,3	255,8	172,2	227,8	865,6	290,0	1 569,5	262,1	145,6	144,9	749,8	267,0
1961	1 808,4	250,4	168,0	246,4	876,6	267,1	1 732,8	281,9	135,2	155,1	859,0	301,6
<b>COMMERCE AVEC L'AMERIQUE LATINE</b>												
1960 I	427,8	58,2	41,3	56,1	192,3	79,9	392,9	65,8	43,9	41,1	180,6	61,5
II	465,8	71,5	46,9	61,9	219,2	66,3	367,9	66,1	34,4	31,6	177,0	58,8
III	455,9	64,4	45,9	55,7	220,2	69,7	380,2	59,0	31,6	35,8	182,2	71,6
IV	461,8	61,7	38,0	54,1	233,9	74,1	428,5	71,2	35,8	36,4	210,0	75,1
1961 I	428,8	59,1	43,1	65,3	201,7	59,7	394,5	64,3	28,7	35,7	188,5	77,2
II	480,4	72,0	44,6	61,4	231,9	70,5	404,2	65,5	31,3	32,5	205,6	69,2
III	441,7	59,0	39,0	58,3	217,9	67,5	434,3	69,4	36,4	40,3	217,6	70,5
IV	456,7	60,2	41,1	61,4	224,8	69,2	498,9	82,6	38,3	46,6	246,7	84,7
1962 I	494,4	63,2	41,2	78,3	255,8	56,0	421,7	70,2	37,6	39,5	202,2	72,2
1960 N	147,5	17,7	12,6	18,7	73,0	25,5	133,6	20,8	11,8	11,5	67,9	21,6
D	156,6	22,1	11,6	16,8	80,9	25,1	153,3	23,6	10,4	10,4	79,4	29,5
1961 J	147,1	18,5	14,9	23,5	67,4	22,8	125,8	19,3	5,3	13,1	64,0	24,2
F	127,8	18,7	14,2	17,8	58,6	18,4	128,3	20,5	9,8	10,2	60,7	27,1
M	154,1	21,9	13,9	23,9	75,8	18,6	140,3	24,6	13,6	12,4	63,8	25,9
A	157,0	22,0	12,9	19,9	80,4	21,8	134,0	20,5	10,6	9,1	71,3	22,5
M	157,1	23,7	16,8	19,6	71,8	25,1	125,1	20,2	8,9	11,1	60,8	24,2
J	165,9	26,2	14,9	21,9	79,7	23,2	144,8	24,9	11,8	12,3	73,5	22,3
J	148,0	21,2	14,0	15,9	74,5	22,4	153,8	26,4	11,6	15,3	70,4	30,1
A	141,6	18,2	12,5	17,3	69,0	24,5	131,2	18,7	11,6	10,8	70,7	19,3
S	152,2	19,6	12,4	25,0	74,5	20,8	149,3	24,3	13,1	14,3	76,5	21,2
O	146,9	18,5	15,1	17,3	73,7	22,3	159,3	25,7	13,0	13,9	78,0	28,7
N	151,1	19,7	13,3	23,6	70,2	24,4	166,6	26,8	15,6	14,0	80,9	29,2
D	159,1	22,1	12,5	20,5	81,2	22,9	173,9	30,1	9,5	18,7	88,3	27,3
1962 J	156,3 <sup>b)</sup>	20,0 <sup>b)</sup>	13,8	29,0	76,6	15,9	139,3	23,6	16,7	13,1	64,2	21,8
F	166,3	20,8	12,0	24,7	89,3	19,5	131,9	21,2	9,4	10,7	64,7	26,0
M	171,8	21,5	15,4	24,6	89,8	20,6	151,0	25,5	11,0	15,6	73,3	25,5
<b>HANDEL MIT DEM COMMONWEALTH <sup>1)</sup></b>												
1958	2 469,2	647,3	223,7	364,2	761,1	472,9	1 497,6	209,7	166,3	212,4	724,9	184,3
1959	2 369,3	597,7	221,9	365,3	761,6	422,9	1 539,1	213,1	158,6	251,3	748,8	167,2
1960	2 659,3	676,0	224,2	340,0	865,9	553,2	1 800,5	263,5	197,0	278,2	815,1	246,7
1961	2 650,0	665,0	226,1	303,4	894,0	561,6	1 776,6	237,7	184,0	306,4	794,9	253,6
1960 I	716,6	185,6	62,8	93,4	224,1	150,7	429,0	67,7	47,1	66,1	191,6	56,5
II	654,2	180,0	52,4	91,6	196,3	133,9	444,3	72,3	51,0	68,1	193,2	59,7
III	612,6	146,9	55,5	79,8	210,1	120,2	437,5	58,1	45,2	68,8	202,0	63,4
IV	675,9	163,4	53,5	75,2	235,4	148,5	489,8	65,4	53,8	75,2	228,3	67,1
1961 I	675,7	169,8	57,7	77,4	209,7	161,1	429,8	56,5	44,5	83,3	186,4	59,1
II	668,7	169,9	53,3	72,6	231,0	141,9	452,2	59,2	47,7	79,4	207,3	58,5
III	617,1	153,2	53,4	69,9	213,6	126,9	441,1	36,9	64,1	74,4	203,0	62,6
IV	689,0	172,1	62,4	83,4	239,6	131,5	452,4	85,0	27,4	69,2	198,3	72,5
1962 I	695,5	157,3	66,5	77,7	240,1	154,0	404,1	54,9	42,1	70,4	175,7	60,9
1960 N	215,4	54,8	19,2	24,6	71,1	45,7	151,7	18,5	17,5	28,8	66,2	20,7
D	250,7	67,7	17,6	25,8	86,1	53,6	178,2	24,8	16,6	22,1	93,4	21,3
1961 J	230,3	54,6	22,6	27,7	70,9	54,7	129,7	15,9	8,7	28,2	59,1	17,8
F	214,7	57,3	18,6	20,6	65,8	52,4	140,7	18,3	16,6	22,9	63,2	19,7
M	230,7	57,9	16,5	29,2	73,0	54,1	160,3	22,3	19,2	32,2	64,1	22,6
A	211,1	51,2	16,1	21,1	80,2	42,6	155,8	18,5	16,8	29,8	71,4	19,3
M	229,7	57,2	18,6	24,0	74,4	55,5	147,0	20,3	16,0	26,3	64,6	19,8
J	225,0	60,4	17,8	27,5	76,3	43,0	149,8	19,7	15,3	23,3	71,3	20,2
J	209,6	53,0	18,2	21,7	75,0	41,8	151,9	21,2	14,7	23,7	69,9	22,4
A	205,5	51,8	20,0	25,3	67,5	40,8	139,5	19,5	13,4	23,0	64,9	18,8
S	200,6	48,4	14,9	22,9	71,2	43,3	149,9	18,2	14,2	27,7	68,3	21,5
O	199,0	51,1	16,2	19,6	72,7	39,3	152,4	22,5	19,0	23,1	62,7	25,1
N	232,0	55,0	22,0	32,9	78,8	43,2	152,1	20,9	17,7	26,6	65,6	21,2
D	259,3	66,1	23,0	31,8	88,1	50,4	108,3	15,2	10,6	15,7	49,4	17,5
1962 J	243,6 <sup>b)</sup>	68,2 <sup>b)</sup>	25,8	32,8	72,1	44,6	129,4	15,6	14,9	22,4	58,8	17,8
F	223,1	41,2	18,2	19,4	85,7	58,7	124,8	17,1	12,2	20,8	54,7	20,1
M	230,5	48,0	22,6	25,5	82,3	52,2	150,3	22,2	15,4	27,2	62,2	23,3

<sup>1)</sup> Ohne Vereinigtes Königreich.

a) }  
b) } Siehe Seite 26  
c) }

<sup>1)</sup> Royaume-Uni excl.

a) }  
b) } Voir page précédente.  
c) }

# EWG-HANDEL mit den wichtigsten Drittländern-aussereuropäisch COMMERCE DE LA CEE avec les principaux pays tiers - extra-européens

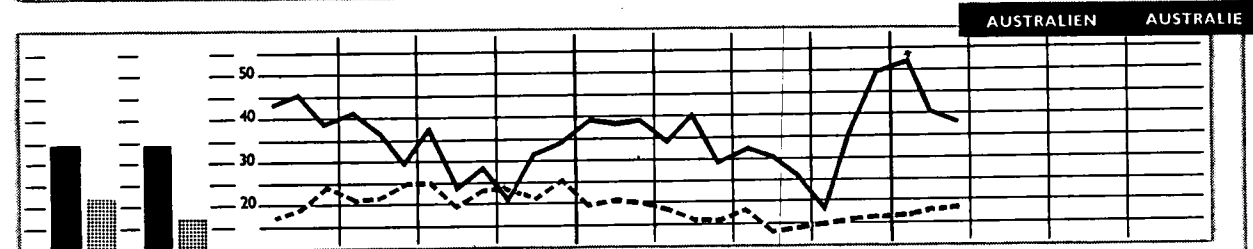
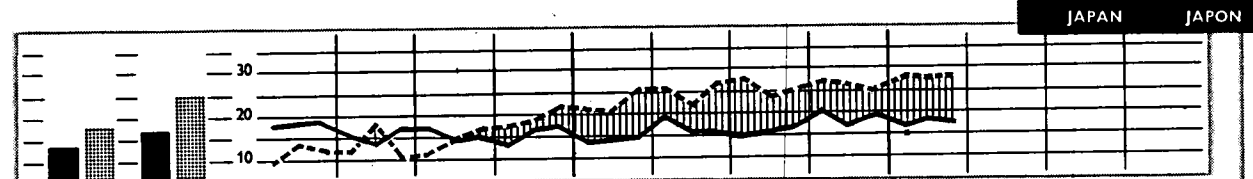
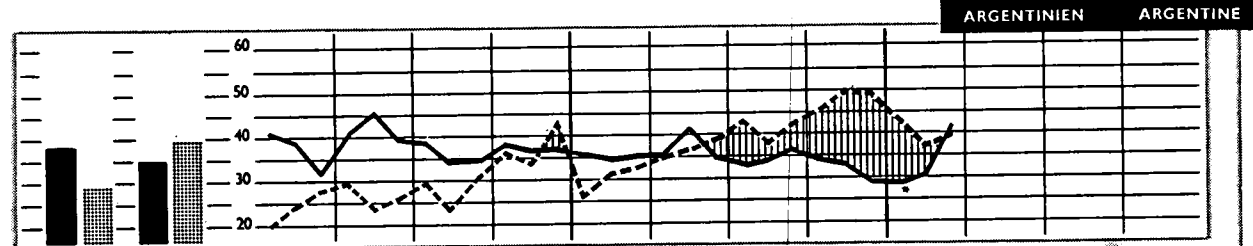
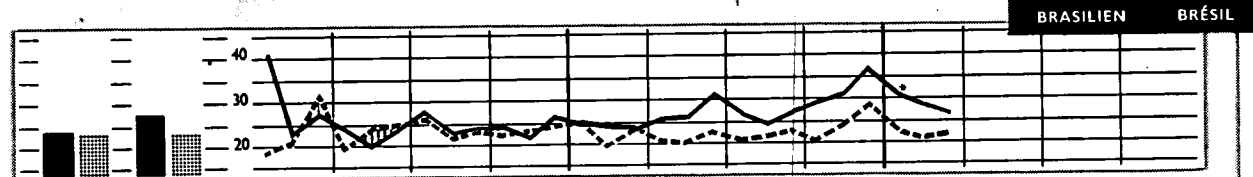
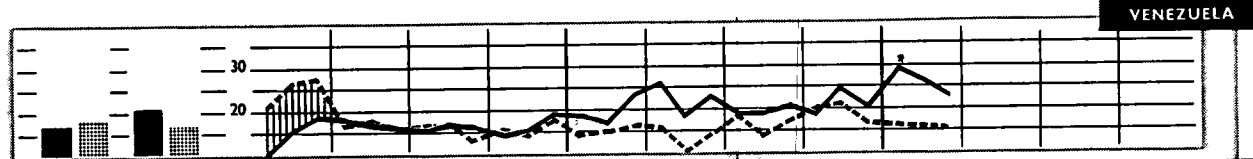
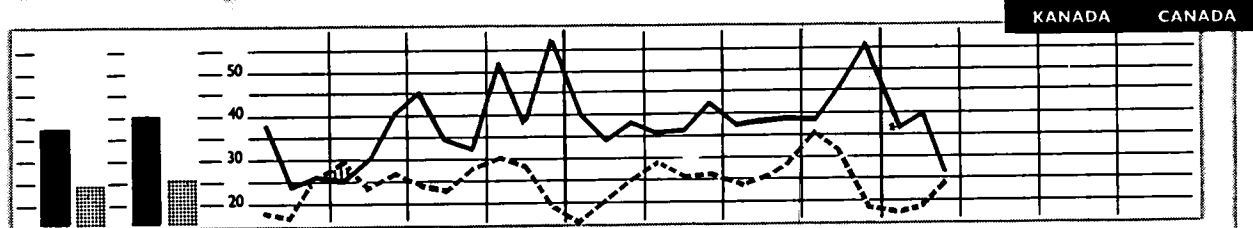
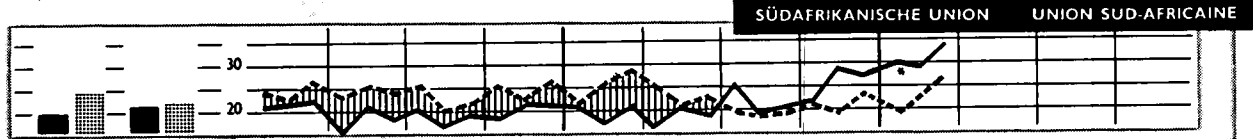

1960      1961      1960      1961      1962

import   
  export   
  Ausfuhrüberschuss   
  excédent d'exportation   
  import   
  export

1) Ohne Vereinigtes Königreich  
• Siehe Fußnote Seite 30, Heft 3, 1962.

1) Royaume-Uni exclu  
• Voir note page 31, N° 3, 1962.

**HANDELSNETZ DER EWG**

TAB. 9

Werte : Tausend Dollar  
Indizes : Vergleichszeitraum des Vorjahres = 100

**import**

JAN.-MÄRZ 1962	EWG - CEE <sup>1)</sup>		France <sup>1)</sup>		Belg. - Lux.		Nederland		Deutschland <sup>1)</sup> (BR)		Italia	
	Ursprung - Origine	1000 \$	Indizes	1000 \$	Indizes	1000 \$	Indizes	1000 \$	Indizes	1000 \$	Indizes	1000 \$
H O N D E	8856.035	113	1947.675	117	1101.875	103	1378.134	107	2986.428	120	1441.923	111
EXTRA CEE	5558.276 <sup>2)</sup>	111	1309.751 <sup>2)</sup>	112	528.394	100	691.711	105	2048.625	118	979.795	104
INTRA CEE	3299.582 <sup>2)</sup>	118	639.747 <sup>2)</sup>	128	573.481	106	686.423	108	937.803	126	462.128	127
••DOM CEE	230.536	114	207.513	113	876	60	1.594	479	14.578	104	5.975	270
•PTOM CEE	273.083	101	146.242	111	45.718	70	18.009	81	38.975	124	24.139	127
PAYS TIERS	5046.014 <sup>2)</sup>	111	953.996 <sup>2)</sup>	113	480.779	104	672.083	106	1988.286	118	948.870	104
A E L E	1329.313	116	210.368	130	151.525	107	185.376	106	558.713	120	223.331	112
EUROPE ORIENT	276.497	107	46.516	110	21.958	100	22.830	88	111,814	121	73,379	97
AMERIQUE LATINE	494.417	115	63.166	107	41.219	96	78.259	120	255,776	127	55,997	94
COMMONWEALTH OM	695.524	103	157.342	93	66.457	115	77.663	100	240.060	115	154.002	96
E U R O P E	5216.654	117	955.853	127	768.317	106	924.291	107	1752.886	123	815.307	117
FRANCE	671.974	112			163.610	99	65.393	107	314,386	122	128,585	112
BELGIQUE LUXBG	588.308	117	122.162	122			269.166	108	157,197	122	39,783	147
PAYS BAS	528.170	115	72.285	124	171.828	105			244.606	118	39,451	129
ALLEMAGNE RF	1113.684	118	338.483	123	205.046	110	315.846	107			254.309	133
ITALIE	397.446	143	106.817	160	32.997	119	36.018	122	221,614	144		
ROYAUME UNI	512.093	127	95.868	145	88.846	113	92.530	107	140,697	137	94.152	138
ISLANDE	4.478	117	179	58			2.44	42	3,668	141	360	111
IRLANDE	7.227	93	766	123	647	61	1.115	93	3,925	95	774	120
NORVEGE	65.099	107	10.591	146	5.063	107	7.344	105	35,115	105	6,986	83
SUEDE	251.974	109	38.535	117	27.531	87	33.396	100	120,368	114	32,144	115
FINLANDE	74.929	110	13.029	108	7.475	112	13.745	104	32,547	119	8,133	94
DANEMARK	113.447	115	9.493	90	4.421	118	14.010	171	77,493	118	8,030	81
SUISSE	219.679	112	43.733	121	17.882	115	23.854	95	95,566	118	38,644	101
AUTRICHE	144.288	107	7.757	142	5.571	108	12.225	102	77,985	112	40,750	94
PORTUGAL	22.733	129	4.391	121	2.211	91	2.017	90	11,489	175	2,625	93
ESPAGNE	114.789	104	27.127	110	7.386	109	9.349	95	58.450	117	12,477	67
GIBRALTAR MALTE	172	54	1	33	2	20			30	83	139	57
YUGOSLAVIE	37.555	111	5.094	148	1.250	108	1.394	88	15,758	136	14,059	88
GRECE	31.125	164	7.624	277	744	111	1.646	103	13,494	134	7,617	197
TURQUIE	40.944	124	5.376	160	3.822	197	2.169	135	16,684	113	12,893	113
EUROPE NDA	43	57	26	42							17	121
U R S S	121.736	109	22.965	97	8.871	116	8.138	78	44.311	142	37,451	98
ZONE MARK EST	13.055	100	2.316	129	3.759	118	3.977	97			3,003	76
POLOGNE	36.939	93	5.170	88	3.566	114	2.740	134	15,841	87	9,622	99
TSCHECOSLOVAQUIE	36.963	111	4.299	104	3.034	94	5.012	96	16,614	115	8,004	130
HONGRIE	19.518	114	2.392	147	1.087	99	1.607	103	10,580	136	3,852	77
ROUMANIE	34.658	100	6.524	142	1.110	47	509	24	18,917	114	7,598	84
BULGARIE	13.368	133	2.823	550	510	37	847	150	5.528	132	3,660	107
ALBANIE	260	839	27	NS	21	NS			23	NS	189	630
A F R I Q U E	872.694	111	440.404	113	85.989	85	62.898	100	172.915	116	110.488	133
PROV ESPAGN AFR	5.938	NS	2.043	NS	641	140	336	292	2.447	174	471	104
SAHARA ESPAGNOL												
MAROC	74.840	98	47.877	104	3.407	74	2.210	70	18,532	114	2,814	42
••DEP ALGERIENS	113.511	104	102.664	113	854	58	1.594	492	3,113	22	5,286	240
••DEP OASIS SA	85.199	139	73.735	126					11,325	NS	139	NS
TUNISIE	37.277	93	17.527	80	4.502	416	9.247	77	681	68	5,324	128
LIBYE	7.468	670	7	117	1.962	NS	931	509	1,592	865	2,976	409
EGYPTE	24.085	116	7.587	190	1.802	135	1.060	91	4,065	68	9,571	116
SOUDAN	16.659	172	2.175	200	1.507	142	1.420	164	6.582	196	4.975	150
•MAURITANIE	203	NS	201	82							2	NS
•MALI	460	NS	404	41	1	NS					7	117
•HAUTE VOLTA	157	NS	91	152	36	NS			2	NS		
•NICER	8.131	NS	7.946	133	128	NS					46	NS
•TCHAD	3.340	NS	2.967	168	223	NS			138	NS	57	60
•SENEGAL	31.481	NS	30.713	103	19	NS	327	NS	300	37	122	42
GAMBIE	1.566	NS			62	NS	8	NS			1.496	NS
GUINEE PORTUG	1.506	NS	487	NS	4	27	435	311	534	732	46	87
GUINEE REP	5.619	176	3.758	239	171	35			1,670	147	20	NS
SIERRA LEONE	4.890	NS	3	NS	73	365	2.296	140	2,476	229	42	40
LIBERIA	8.619	83	199	321	1.072	23	1.570	103	3,968	104	1,810	578
•COTE IVOIRE	47.190	NS	34.895	118	942	NS	2.477	NS	5,460	130	3,416	133
GHANA	23.990	101	566	103	971	43	3.923	114	14.265	120	4.265	75
•TOGO	3.238	122	1.950	114	394	80	360	155	339	285	195	197
•DAHOMY	2.904	NS	2.580	97	84	NS	204	NS			26	NS
NIGERIA FED	42.045	115	1.802	51	4.730	141	9.329	109	20,931	149	5,253	75
•CAMEROUN	28.988	105	16.347	98	684	92	6.243	102	4.110	137	1.604	148
•REP CENTRE AFR	1.347	NS	1.147	81	14	NS	1	NS	20	21	165	330
GUINEE ESPAGN	135	NS					96	13	39	65		
•GABON	16.237	NS	12.056	125	451	NS	738	NS	2,855	93	137	122
•CONGO BRAZZA	6.322	NS	2.716	167	1.232	NS	196	NS	2,124	82	54	5
•CONGO LEO	67.768	73	8.883	101	38.567	64	1.097	34	8.481	84	10.740	111
•RWANDA URUNDI	1.582	NS	15	NS	1.425	185	26	NS	28	85	88	489
ANGOLA	8.248	NS	608	NS	299	43	2.005	62	4.130	94	1,206	70
ETHIOPIE	5.614	130	877	94	144	73	734	105	909	187	2,950	146
•COTE FR SOKAL	4.377	17	12	133					1	1	19	49
•SOMALIE REP	4.494	165	113	115					1		5	14
KENYA OUCANDA	11.096	NS	564	NS			2	NS	34	113	4.345	168
•OGANDA	370	43			243	66	904	65	8.396	97	989	88
TANGANYKA	7.432	NS	719	NS	1.103	104	1.128	49	3.703	91	370	43
ZANZIBAR PEMBA	196	NS	58	NS	7	15	38	43	58	109	779	79
MOZAMBIQUE	2.129	NS	418	NS			165	110	496	70	545	62
•MADAGASCAR	13.693	113	12.090	113	166	99	240	101	914	137	283	78
•REUNION COMOR	16.006	101	15.816	100					107	255	83	NS
•COMORES	401	113	401	113								
RHODESIE NYASSA	36.868	130	6.327	125	4.605	284	1.069	49	13,732	105	11.135	178
UNION SUD AFR	93.415	158	19.064	167	13.299	111	10.155	212	24.258	133	26.639	208

1) Die Einfuhrangaben Frankreichs für Januar 1962 sind mit den Angaben für andere Zeiträume nicht vergleichbar (siehe Fußnote Seite 30, Heft Nr. 3, 1962).  
 2) Die Einfuhrangaben der Bundesrepublik Deutschland für die Monate Dezember 1961 bis April 1962 sind mit den Angaben für andere Zeiträume nicht vergleichbar. Siehe Anmerkung auf Seite 2 dieses Heftes.  
 3) Ab Februar 1962 schliessen die Gesamtangaben über den Aussehhandel Frankreichs positive oder negative Korrekturen ein, die nicht nach Waren oder Ländern aufteilbar sind.



Valeurs : milliers de dollars  
 Indices : même période de l'année précédente = 100

## Import

JAN.-MARS 1962	EWG - CEE <sup>d)</sup>		France <sup>d)</sup>		Belg. - Lux.		Nederland		Deutschland <sup>d)</sup> (BR)		Italia	
	Origine - Ursprung	1000 \$	Indices	1000 \$	Indices	1000 \$	Indices	1000 \$	Indices	1000 \$	Indices	1000 \$
A M E R I Q U E	1772.004	111	308.644	108	162.495	107	268.278	119	730.834	118	301.753	95
ETATS UNIS	1127.704	110	213.723	113	108.261	110	172.846	123	403.465	111	229.409	100
CANADA	101.603	90	15.039	70	11.658	115	5.950	90	56.308	117	12.648	47
• ST PIERRE MIQU • MEXIQUE	170 193 26.940 116		170 193 4.253 96		1.755 138 891 233		2.832 126 505 130		14.485 121 5.777 138		3.615 113 179 75	
GUATEMALA	7.417 140		65 66		3 12		1.014 279		192 183		104 281	
HONDURAS BRIT	1.352 NS		39 NS		48 14		320 71		1.127 79		187 59	
HONDURAS REP	1.700 67		18 NS		4 14		291 142		11.435 144		128 18	
SALVADOR	12.808 129		286 NS		291 142		668 62		2.095 170		171 174	
NICARAGUA	3.122 106		232 773		105 9		519 111		6.412 153		530 106	
COSTA RICA	7.968 131		156 124		276 65		594 72		281 185		346 117	
PANAMA REP	942 99		3 150		164 38		148 221		2 2		5 167	
CANAL PANAMA	12 31		1 4				4 133				92 NS	
HAITI	3.536 175		258 147		107 84		1.308 114		1.771 312		1.264 113	
CUBA	3.346 92		1.187 133		557 46		130 148		208 60		516 83	
DOMINICAINE REP	3.868 167		85 52		398 83		688 176		2.181 326		340 NS	
• ANTIILLES FR	7.210 88		6.836 84		1 100				33 174			
• MARTINIQUE	8.386 102		8.386 102						978 136		239 66	
FED INDES OCCID	5.761 NS		110 NS		138 37		4.296 106		12.987 239		2.610 290	
• ANTIILLES NEERL	22.451 NS		724 NS		1.080 263		5.050 66		20.157 119		1.168 156	
COLOMBIE	32.680 121		1.556 192		1.343 56		8.456 138		38.702 139		5.918 111	
VENEZUELA	78.521 133		11.320 118		5.171 107		17.410 152		328 113		177 72	
• GUYANE BRIT	828 NS		215 NS		58 53		50 56		765 81		127 NS	
• SURINAM	1.886 NS		159 NS		56 933		809 88				127 NS	
• GUYANE FR	224 622		76 211		21 NS						749 78	
EQUATEUR	9.816 97		664 58		964 135		477 94		6.962 103		3.458 116	
PEROU	53.524 114		5.122 188		7.271 84		6.785 136		30.888 113		1.175 125	
BRESIL	84.868 125		18.171 118		4.183 91		9.112 103		42.227 140		5.800 273	
CHILI	44.660 127		2.254 99		1.776 242		2.093 128		32.737 116		81 261	
BOLIVIE	2.489 162		64 68		169 79		709 797		1.466 135		94 106	
PARAGUAY	2.181 116		373 113		277 96		259 80		1.178 139		2.493 134	
URUGUAY	13.859 98		2.526 78		1.923 110		2.830 99		4.087 93		18.033 61	
ARGENTINE	100.172 94		14.573 83		13.936 109		22.030 103		31.600 125			
A S I E	801.832	102	175.599	105	61.029	88	118.090	87	277.967	109	169.147	107
CHYPRE	3.535 73		582 105		204 184		270 365		1.737 52		742 97	
LIBAN	17.722 92		215 146		3.635 175		12.606 79		787 264		479 63	
SYRIE	32.313 94		4.971 127		213 32		20.369 79		4.044 200		2.716 148	
IRAK	114.598 119		47.108 134		13.726 111		3.241 242		21.719 124		31.704 103	
IRAN	94.001 100		10.397 111		7.591 61		3.229 42		66.746 123		6.038 60	
AFGHANISTAN	4.102 133		307 86				32 NS		3.508 131		255 750	
ISRAEL	21.008 111		1.916 146		3.792 69		2.554 118		8.669 162		4.077 90	
JORDANIE	159 89		3 150		5 3		135 NS		12 133		4 33	
ARABIE SEOUDITE	63.142 87		9.969 67		654 13		4.568 97		17.174 70		30.777 130	
KOWEIT	111.364 96		33.234 86		2.598 178		23.593 88		9.141 96		42.798 109	
BAHREIN	3.643 26				1.497 84		1.226 65		920 9			
QATAR	18.054 230		6.692 86				3.440 NS		6.900 NS		1.022 NS	
MASC OMAN TR OM									8 NS		380 96	
YEMEN	593 94		205 92						2.143 NS		482 57	
ADEN	4.227 293		88 191		895 379		619 455		7.271 95		2.856 89	
PAKISTAN	28.519 109		7.840 104		8.680 163		1.872 78		17.336 148		7.277 138	
UNION INDIENNE	37.810 118		6.278 113		3.212 64		3.707 81		3.121 123		1.693 74	
CEYLAN MALDIVES	7.529 101		1.496 104		335 163		884 89		2 8			
NEPAL BHOUTAN	15 NS				13 27							
UNION BIRMANE	2.673 111		282 66		149 426		517 171		1.109 103		616 109	
THAILANDE	21.092 155		1.893 252		2.549 117		4.016 174		10.012 164		2.622 117	
LAOS	6 6		4 133						2 200			
VIETNAM NORD	520 211		394 NS				2 2		74 180		50 42	
VIETNAM SUD	11.504 105		8.351 120		171 80		239 213		2.498 183		245 142	
CAMBODGE	3.867 123		2.959 192		56 45		204 265		559 151		89 94	
MALAISIE FED	45.310 87		15.316 112		1.350 90		1.586 137		15.287 68		11.771 88	
SINGAPOUR	3.724 84		232 102		355 91		1.869 88		847 69		421 83	
INDONESIE	28.178 106		2.082 106		1.675 88		6.816 59		15.468 179		2.137 87	
BORNEO NRD BRIT	6.900 96		418 84		174 77		3.039 404		1.749 38		1.520 143	
PHILIPPINES	17.397 62		1.340 66		714 25		3.544 37		10.761 83		1.038 129	
PYON PORTUG AS	4.122 56		106 34		30 NS		522 153		1.609 31		1.855 128	
MONGOLIE R POP	302 NS		83 NS		39 NS				180 225			
CHINE CONTINENT	26.035 97		3.393 73		1.104 84		6.154 130		11.876 94		3.508 102	
COREE NORD	113 NS		25 NS								88 191	
COREE SUD	872 NS		183 NS		109 NS		7 700		288 272		285 NS	
JAPON	52.539 123		6.495 173		4.656 88		8.651 113		24.686 130		8.051 114	
FORMOSE TAIWAN	3.030 169		351 144		149 106		246 122		2.187 202		97 80	
HONG KONG	11.314 129		391 129		699 88		1.233 122		7.537 132		1.454 155	
O C E A N I E	186.033	111	68.994	100	23.021	108	4.556	88	45.040	159	44.422	102
AUSTRALIE	130.329	111	40.356	100	15.070	102	2.104	90	34.476	164	38.323	99
NOUV ZELANDE	44.344	113	18.969	99	7.735	122	2.216	86	9.454	150	5.970	125
• NOUV GUIN NEER	805	115	42	64	215	512	236	80	209	82	103	240
DEP USA OCEANIE	4	27									4	100
OCEANIE BRIT	753	110	7	35					744	121	2	NS
• NOUV HEBRIDES	899	83	899	83								
• OCEANIE FRANC	6.949	103	6.771	102	1	NS			157	169	20	53
• POLYNESIE FR	1.950	129	1.950	129								
D I V E R S	6.820	NS	1.823	NS	1.021	904	25	3	6.786	124	811	60
PROVISIONS BORD	6.786	124							6.786	124		
AVITAILLEMENT											453	196
DIVERS NDA	541	48			81	NS	7	1				
NON SPECIFIES	958	82			940	839	18	35				
PORTS FRANCS	358	335									358	335
ERREUR OMISSION	1.823	NS	1.823	NS								

1) Les chiffres d'importation de la France au cours de janvier 1962 ne sont pas comparables aux chiffres des autres périodes. Voir note page 31 du n° 3, 1962.

2) Les chiffres d'importation de l'Allemagne (R.F.) relatifs aux mois de décembre 1961 à avril 1962 ne sont pas comparables aux chiffres des autres périodes. Voir note de la page 2 de ce volume.

d) A partir de février 1962, le commerce total de la France comprend des corrections positives ou négatives non ventilées par produits ou par pays.

HANDELSNETZ DER EWG

TAB. 9

Werte: Tausend Dollar  
Indices: Vergleichszeitraum des Vorjahres = 100

export

Bestimmung - Destination	1962		EWG - CEE		France		Belg. - Lux.		Nederland		Deutschland (BR)		Italia	
	1000 \$	Indices	1000 \$	Indices	1000 \$	Indices	1000 \$	Indices	1000 \$	Indices	1000 \$	Indices	1000 \$	Indices
M O N D E	8376.851	109	1890.939	106	1093.769	119	1116.534	104	3154.290	106	1121.319	116		
EXTRA CEE	5103.519 <sup>q)</sup>	104	1217.872 <sup>q)</sup>	102	511.692	121	573.696	98	2038.125	102	742.134	110		
INTRA CEE	3269.333 <sup>q)</sup>	116	669.068 <sup>q)</sup>	114	582.077	117	542.838	110	1096.165	116	379.185	131		
•••DOM CEE	226.871	84	216.557	83	1.858	190	2.306	135	2.543	52	3.607	113		
•••PTOM CEE	205.206	109	144.243	108	20.036	154	17.676	98	15.744	100	7.507	93		
PAYS TIERS	4613.001 <sup>q)</sup>	105	857.072 <sup>q)</sup>	108	482.986	120	537.324	98	2031.143	102	704.476	109		
A E L E	1808.691	106	289.325	108	159.687	106	246.377	96	867.518	105	245.784	119		
EUROPE ORIENT	291.676	109	78.379	146	23.097	98	19.406	87	110.569	92	60.225	127		
AMERIQUE LATINE	421.724	107	70.228	109	37.633	131	39.483	111	202.198	107	72.182	95		
COMMONWEALTH OM	404.086	94	54.922	97	42.142	95	70.384	84	175.705	94	60.933	105		
EUROPE	5796.847	112	1128.639	115	801.330	115	846.222	105	2264.121	110	756.535	123		
FRANCE	636.160	121												
BELGIQUE LUXBC	576.352	107	156.741	99	128.944	121	74.970	116	328.601	117	103.645	141		
PAYS BAS	658.442	110	63.177	104	244.524	111	172.685	106	213.694	111	33.232	119		
ALLEMAGNE RF	938.884	119	312.181	123	167.578	116	256.380	110	311.178	109	39.563	133		
ITALIE	459.495	127	136.969	117	41.031	153	38.803	125						
ROYAUME UNI	439.647	96	85.528	89	51.106	98	110.006	96	242.692	129	72.744	110		
ISLANDE	3.676	119	239	128		215	777	158	2.097	102	197	107		
IRLANDE	32.294	140	4.934	152	6.622	133	5.331	117	13.014	144	2.393	177		
NORVEGE	118.841	95	17.041	110	11.935	117	15.268	77	66.744	91	7.853	130		
SUEDE	296.901	109	36.856	148	26.417	87	47.729	100	156.068	106	29.831	130		
FINLANDE	101.351	119	17.958	133	7.429	125	10.832	117	58.268	116	6.864	112		
DANMARK	191.122	104	21.317	102	20.882	114	27.926	88	103.758	104	15.239	137		
SUISSE	488.712	123	99.004	118	33.643	135	29.454	113	242.002	123	84.609	126		
AUTRICHE	224.715	107	15.997	110	9.906	161	12.124	104	156.645	104	30.043	110		
PORTUGAL	48.753	84	13.582	104	5.798	68	3.870	79	20.038	80	5.465	87		
ESPAGNE	120.603	146	44.541	150	12.629	363	8.503	93	44.770	149	10.160	99		
GIBRALTAR HALTE	5.216	83	950	70	356	105	1.199	78	1.035	79	1.676	97		
YOUOSLAVIE	56.608	81	3.602	75	1.686	66	2.901	98	24.265	77	24.154	85		
GRECE	67.202	117	11.908	138	5.608	91	5.559	109	28.817	110	15.310	137		
TURQUIE	38.761	77	6.564	83	1.773	74	2.499	123	17.603	70	10.322	81		
EUROPE NDA	1.436	128	1.171	133							265	110		
U R S S	131.231	121	45.733	176	8.800	157	6.160	126	41.575	77	25.963	163		
ZONE MARK EST	10.022	71	2.830	105	3.977	92	1.996	45			1.219	47		
POLOGNE	33.558	92	6.318	113	1.892	58	2.458	75	14.196	79	8.694	138		
TSCHECOSLOVAQUIE	34.421	85	6.494	143	3.603	68	3.267	64	14.832	73	6.225	113		
HONGRIE	31.013	110	8.218	164	2.179	83	3.661	139	11.965	104	4.990	79		
ROUMANIE	35.662	129	5.304	82	1.411	96	1.293	99	21.567	179	6.087	96		
BULGARIE	15.512	149	3.410	121	1.235	137	569	105	6.414	143	3.884	234		
ALBANIE	257	20	72	17			2	50	20	69	163	19		
AFRIQUE	731.653	91	428.312	86	55.151	150	58.621	109	124.039	84	65.530	100		
PROV ESPAGN AFR	9.103	NS	1.480	NS	1.149	236	1.853	120	3.624	150	997	175		
SAHARA ESPAGNOL	91	NS	26	NS			19	NS	27	338	19	271		
MAROC	50.779	70	37.328	66	2.326	114	2.179	109	4.842	86	4.104	64		
••DEP ALGERIENS	193.596	80	185.450	80	1.496	193	1.666	122	1.796	41	3.188	111		
••DEP OASIS SA	1.228	101	1.211	99					10	NS	7	NS		
TUNISIE	34.945	83	28.235	79	1.712	297	628	65	1.606	79	2.744	96		
LIBYE	20.658	124	302	45	969	328	1.511	126	6.436	112	11.440	130		
EGYPTE	38.234	93	2.819	61	1.584	118	6.161	135	21.724	92	5.946	86		
SOU DAN	14.004	138	1.428	217	1.456	211	3.964	445	3.863	68	3.225	145		
•MAURITANIE	6.450	NS	6.106	132	3	NS	9	NS	76	66	256	NS		
•MALI	6.211	NS	5.134	142	181	NS	202	NS	653	347	41	75		
•HAUTE VOLTA	3.655	NS	3.448	133	3	NS	95	NS	93	115	16	267		
•NIGER	3.166	NS	2.944	150	8	NS	75	NS	119	128	20	111		
•TCHAD	2.590	NS	2.203	102	53	NS	106	NS	200	88	28	104		
•SENEGAL	35.345	NS	30.397	111	634	NS	1.233	NS	1.975	132	1.106	156		
GAMBIE	275	NS	52	NS	88	173	71	113	36	51	28	29		
GUINEE PORTUG	805	NS	530	NS	22	30	76	119	111	63	66	127		
GUINEE REP	5.851	85	2.727	129	583	228	618	104	1.072	31	851	163		
SIERRA LEONE	2.834	NS	793	NS	228	115	884	127	674	104	255	68		
LIBERIA	20.877	88	1.089	9	10.841	NS	1.397	102	6.244	67	1.306	202		
•COTE IVOIRE	31.632	NS	27.083	90	865	NS	1.570	NS	1.572	72	547	44		
GHANA	16.112	82	2.186	124	478	45	8.240	107	2.999	44	2.209	95		
•TOGO	2.556	77	1.745	70	40	167	455	373	278	44	38	136		
•DAHOMY	3.989	NS	3.553	90	101	NS	191	NS	109	82	35	140		
NIGERIA FED	22.260	83	4.674	146	1.730	80	5.069	80	6.945	71	3.842	71		
•CAMEROUN	14.061	98	11.919	99	250	181	515	88	1.205	101	172	52		
•REP CENTRE AFR	3.245	NS	2.730	117	58	NS	163	NS	169	63	123	205		
GUINEE ESPAGN	574	NS	53	NS	253	372	96	274	163	77	9	900		
GABON	5.479	NS	4.800	108	56	NS	149	NS	354	47	120	76		
•CONGO BRAZZA	12.135	NS	10.062	103	721	NS	541	NS	639	69	172	47		
•CONGO LEO	23.867	129	2.821	114	13.736	152	1.986	83	4.167	134	1.157	78		
•RUANDA URUNDI	3.011	NS	101	NS	1.873	146	205	127	313	81	519	865		
ANGOLA	5.580	NS	1.258	NS	1.102	135	627	145	2.236	99	357	107		
ETHIOPIE	7.820	114	574	144	294	76	830	93	2.330	109	3.792	125		
•COTE FR SOMAL	1.236	105	713	90	73	162	268	138	75	121	107	134		
•SONALIE REP	2.517	92	54	186	34	131	82	112	108	193	2.239	87		
KENYA OUCANDA	9.641	NS	966	NS	1.440	134	1.765	78	3.663	110	1.807	120		
UGANDA	108	129									108	129		
TANGANYKA	2.700	NS	272	NS	338	134	1.077	101	814	96	199	109		
ZANZIBAR PEMBA	2.494	NS	1.297	NS	210	100	402	87	497	97	88	114		
MOZAMBIQUE	3.860	NS	342	NS	512	95	502	77	2.047	90	457	86		
•MADAGASCAR	20.005	120	18.008	124	282	124	499	97	933	101	283	77		
•REUNION COMOR	8.918	115	8.406	115	51	638	86	148	260	172	115	70		
•COMORES	379	110	379	110										

## export

Bestimmung - Destination	EUG - CEE		France		Belg. - Lux.		Nederland		Deutschland (BR)		Italia	
	1 000 \$	Indices	1 000 \$	Indices	1 000 \$	Indices	1 000 \$	Indices	1 000 \$	Indices	1 000 \$	Indices
A M E R I Q U E	1123.445	114	222.413	126	164.700	145	107.997	99	445.580	106	182.755	108
ETATS UNIS	594.500	124	117.258	151	116.261	153	49.223	103	212.315	109	99.443	123
CANADA	60.376	98	10.481	105	8.489	127	6.586	89	25.938	90	8.882	101
ST PIERRE MIQU	245	100	215	109	2	50	20	80	2	17	6	100
MEXIQUE	41.325	109	7.804	119	2.566	152	3.165	107	22.117	116	5.673	76
GUATEMALA	5.097	89	756	135	680	79	651	93	2.372	80	638	95
HONDURAS BRIT	2.229	NS	519	NS	126	55	851	18	530	99	203	120
HONDURAS REP	1.792	128	126	68	328	171	589	255	659	94	90	97
SALVADOR	4.168	85	154	49	350	88	719	87	2.214	80	373	73
NICARAGUA	2.642	121	129	129	372	130	250	162	1.738	154	128	42
COSTA RICA	4.707	99	392	68	501	105	1.017	97	2.053	89	744	210
PANAMA REP	12.188	95	972	63	605	87	4.288	351	5.336	66	987	77
CANAL PANAMA	824	52	149	14	141	166	98	35	390	NS	46	35
CUBA	5.227	48	366	14	464	26	2.204	120	1.499	42	694	60
HAITI	1.566	104	352	104	347	149	204	76	478	84	185	181
DOMINICAINE REP	3.395	102	502	62	456	190	572	111	1.199	105	666	109
ANTILLES FR	10.811	115	9.356	110	297	170	483	189	443	128	232	162
MARTINIQUE	10.082	107	10.082	107								
FED INDES OCCID	9.266	NS	1.618	NS	929	69	3.641	102	1.872	49	1.206	153
ANTILLES NEERL	6.259	NS	253	NS	403	197	4.482	86	756	79	365	112
COLOMBIE	25.711	103	3.992	82	2.504	103	3.525	129	12.125	106	3.565	101
VENEZUELA	47.124	102	5.986	135	7.648	186	5.520	96	17.082	84	10.888	93
GUYANE BRIT	1.260	NS	97	NS	85	66	662	84	317	84	99	93
SURINAM	3.633	NS	105	NS	320	152	2.397	92	785	82	26	47
GUYANE FR	2.236	184	2.052	185	14	70	71	323	34	69	65	591
GUATEM	5.507	67	536	57	1.001	60	752	76	2.529	65	689	101
PEROU	27.026	139	4.698	231	3.243	255	3.510	109	12.617	122	2.958	112
BRESIL	64.080	88	12.184	100	5.444	107	4.903	83	33.319	101	8.230	48
CHILI	30.165	106	5.115	88	1.712	108	1.707	125	18.314	114	3.317	91
BOLIVIE	3.758	100	347	112	314	92	868	132	1.843	83	386	167
PARAGUAY	1.968	114	198	180	165	115	117	92	1.333	108	155	149
URUGUAY	16.040	144	2.726	148	2.460	202	927	58	8.047	197	1.880	77
ARGENTINE	118.238	129	22.510	125	6.473	164	3.995	111	55.324	126	29.936	133
A S I E	586.426	94	91.732	86	58.878	102	77.048	98	277.838	95	80.930	91
CHYPRE	8.573	114	1.458	82	1.488	224	912	119	2.226	92	2.489	130
LIBAN	28.078	91	7.652	86	3.780	130	2.464	92	7.482	78	6.700	98
SYRIE	15.629	130	2.737	112	2.545	207	1.771	113	6.050	125	2.526	130
IRAK	14.213	74	202	15	3.091	90	2.187	80	6.722	67	2.071	128
IRAN	42.234	64	5.948	55	2.858	61	4.719	76	23.418	65	5.291	67
AFGHANISTAN	1.650	74	115	164	63	51	306	142	881	57	285	99
ISRAEL	37.588	78	11.895	101	3.033	126	4.042	70	14.389	60	4.229	98
JORDANIE	5.879	101	568	99	929	137	544	64	2.383	79	1.455	213
ARABIE SAOUDITE	15.156	139	1.248	97	1.624	141	4.023	227	4.819	96	3.442	201
KOWEIT	15.245	134	2.422	244	2.504	250	2.102	176	5.637	99	2.580	104
BAHREIN	1.909	53	151	66	310	62	548	36	639	48	261	NS
QATAR	1.246	213	121	123	242	NS	466	NS	280	NS	137	28
MASC OMAN TR OM	1.274	NS	130	NS	193	88	653	540	249	NS	49	NS
YEMEN	135	287	2	200	11	NS	37	740	15	47	70	778
ADEN	5.074	107	372	80	272	88	1.648	133	1.527	104	1.255	98
PAKISTAN	26.680	89	1.506	52	1.595	31	2.182	53	17.750	142	3.647	70
UNION INDIENNE	71.523	97	7.294	81	3.829	81	5.177	78	43.575	102	11.648	109
CEYLAN MALDIVES	8.104	89	2.071	133	1.403	66	1.778	105	2.548	85	304	38
NEPAL BHOUTAN	1	NS	2	NS			1	50	5	262	32	533
UNION BIRMANE	5.608	85	374	51	698	210	1.180	57	2.848	113	508	56
THAILANDE	24.211	174	5.208	287	1.530	251	5.254	148	9.136	138	3.063	232
LAOS	481	188	336	156	6	13	14	280	82	NS	49	181
VIETNAM NORD	1.354	169	542	542	232	NS	6	13	81	54	493	99
VIETNAM SUD	11.991	66	7.016	65	1.412	82	210	51	2.441	62	912	66
CAMBODGE	4.408	77	2.647	66	92	28	389	159	737	81	543	250
MALASIE FED	14.721	103	1.409	81	1.702	91	3.691	108	5.846	98	1.873	169
SINGAPOUR	19.444	125	3.474	248	1.939	107	7.006	107	5.125	105	1.900	220
INDONESIE	31.717	66	3.534	35	2.370	63	1.586	38	22.841	84	1.386	17
BORNEO NRD BRIT	970	79	197	78	101	101	497	146	157	62	18	60
PHILIPPINES	18.328	140	3.440	363	1.816	136	3.585	131	8.455	124	1.032	79
PTOM PORTUG AS	422	15	67	40	65	27	146	37	132	8	12	3
MONGOLIE R POP	10	NS	10	NS								
CHINE CONTINENT	33.445	76	6.251	52	4.300	88	1.673	85	11.831	113	9.390	65
COREE NORD	5.556	NS	15	NS	10	NS			452	NS	79	465
COREE SUD	5.255	NS	223	NS	232	77	417	43	3.317	41	1.066	50
JAPON	83.113	119	8.261	79	6.854	120	10.122	120	51.805	129	6.071	125
FORMOSE TAIWAN	5.112	133	218	111	728	520	1.137	192	2.824	113	205	50
HONG KONG	25.000	121	2.416	101	5.007	148	4.575	122	9.083	110	3.919	134
O C E A N I E	76.037	86	15.838	100	6.899	83	10.256	62	34.017	88	9.027	103
AUSTRALIE	52.236	86	5.111	74	4.699	81	6.456	71	28.354	90	7.616	103
NOUV ZELANDE	9.889	63	1.218	75	1.845	85	1.271	27	4.310	73	1.245	106
NOUV GUIN NEER	2.625	89	124	689	118	52	2.175	88	137	72	71	137
DEP USA OCEANIE	132	44	19	63	4	100	17	81	67	42	25	30
OCEANIE BRIT	240	102	20	61	11	65	81	105	118	123	10	77
NOUV HEBRIDES	317	59	317	59								
OCEANIE FRANÇ	8.462	137	6.893	136	222	195	256	167	1.031	134	60	107
POLYNESIE FR	2.136	127	2.136	127								
D I V E R S	62.440	NS	3.999	NS	6.812	146	16.390	121	8.695	104	26.544	149
PROVISIONS BORD	50.762	120			5.797	124	12.998	96	8.695	104	23.272	149
AVITAILLEMENT	4.407	NS			1.015	NS	3.392	NS			8	NS
DIVERS NDA		8									8	NS
NON SPECIFIES												
PORTS FRANÇS	3.264	154									3.264	154
ERREUR OMISSION	3.999	NS	3.999	NS								

a) A partir de février 1962, le commerce total de la France comprend des corrections positives ou négatives non ventilées par produits ou par pays.

Werte: Tausend Dollar  
Indices: Vergleichszeitraum des Vorjahres = 100

# Import

MARZ-MARS 1962	EWG - CEE		France		Belg. - Lux.		Nederland		Deutschland <sup>1)</sup> (BR)		Italia	
	1000 \$	Indices	1000 \$	Indices	1000 \$	Indices	1000 \$	Indices	1000 \$	Indices	1000 \$	Indices
M O N D E	3085.807	107	654.098	100	387.288	103	481.918	100	1040.115	114	522.388	112
EXTRA CEE	1913.225 <sup>2)</sup>	105	433.162 <sup>2)</sup>	96	186.168	107	228.306	97	709.054	113	356.533	106
INTRA CEE	1174.271 <sup>2)</sup>	110	222.623 <sup>2)</sup>	110	201.120	99	253.612	102	331.061	118	165.855	127
..DOM CEE	78.235	109	69.716	106	148	13	120	90	5.773	147	2.478	280
..PTOM CEE	97.270	102	47.982	87	18.244	139	8.108	98	14.305	126	8.631	124
PAYS TIERS	1735.310 <sup>2)</sup>	105	315.464 <sup>2)</sup>	96	167.524	105	220.074	98	687.101	112	345.147	105
A E L E	477.291	110	71.377	112	55.951	98	65.141	103	200.677	117	83.945	111
EUROPE ORIENT	95.649	104	15.434	104	7.949	99	6.731	74	39.264	119	26.271	97
AMERIQUE LATINE	171.841	112	21.454	98	15.410	111	24.559	103	89.840	119	20.578	110
COMMONWEALTH OM	230.455	100	47.971	83	22.591	137	25.475	87	82.261	113	52.157	96
EUROPE	1848.421	110	326.061	108	271.906	100	334.195	101	619.721	118	296.538	115
FRANCE	236.681	106			56.885	89	22.739	104	111.386	116	45.671	114
BELGIQUE LUXBG	216.056	104	43.754	100			100.291	95	57.688	120	14.323	137
PAYS BAS	187.301	110	26.157	117	60.024	99			86.773	113	14.347	133
ALLEMAGNE RF	398.107	112	116.320	106	72.350	109	117.923	108			91.514	131
ITALIE	136.126	125	36.392	135	11.861	106	12.659	105	75.214	128		
ROYAUME UNI	185.596	117	33.691	121	33.823	107	34.029	101	49.097	128	34.956	130
ISLANDE	1.320	105	71	84	20	667	19	10	1.088	124	122	115
IRLANDE	2.644	101	290	94	207	56	504	121	1.329	97	314	200
NORVEGE	25.014	108	4.812	188	1.640	70	2.695	95	13.881	107	1.986	79
SUEDE	86.978	109	11.698	108	9.238	79	11.168	110	43.208	117	11.666	114
FINLANDE	25.348	113	4.255	99	2.519	116	4.264	104	12.120	137	2.190	73
DANEMARK	38.867	106	2.701	58	1.497	94	4.763	141	26.904	112	3.002	96
SUISSE	80.088	110	14.566	104	6.787	111	8.096	97	35.450	115	15.189	113
AUTRICHE	53.791	99	2.599	117	2.286	88	3.823	94	28.926	109	16.147	86
PORTUGAL	6.957	104	1.310	78	680	73	567	85	3.401	141	999	101
ESPAGNE	39.132	92	9.043	78	2.471	119	2.576	65	19.455	116	5.587	68
GIBRALTAR HALTE	65	52							17	340	48	42
YUGOSLAVIE	13.108	98	1.151	98	402	98	417	67	5.382	117	5.756	87
GREECE	9.926	164	1.059	142	379	241	404	80	5.473	148	2.611	274
TURQUIE	9.651	100	750	65	888	208	527	99	3.655	93	3.831	105
EUROPE NDA	16	50	8	30							8	160
U R S S	40.948	107	8.934	108	3.386	116	1.538	46	14.542	146	12.548	90
ZONE MARK EST	4.510	111	709	135	1.220	106	1.533	102			1.048	121
TCHECOSLOVAQUIE	14.094	91	1.541	63	1.473	117	1.088	154	6.469	92	3.523	89
HONDRIE	13.293	102	1.206	77	876	56	1.764	101	6.275	109	3.172	129
ROUMANIE	6.374	114	405	93	353	75	525	91	3.994	155	1.097	72
ROUMANIE	12.474	104	1.920	133	320	58	149	17	6.616	102	3.469	132
BULGARIE	3.864	114	714	621	315	256	134	44	1.361	116	1.340	80
ALBANIE	92	NS	5	500	6	NS			7	NS	74	NS
A F R I Q U E	307.567	111	145.540	99	33.349	130	21.945	99	65.585	126	41.148	139
PROV ESPAGN AFR	2.091	NS	449	NS	235	193	58	94	1.141	193	208	86
SAHARA ESPAGNOL												
MAROC	26.237	97	17.450	97	1.090	85	593	56	6.229	136	875	41
..DEP ALGERIENS	33.513	90	29.868	96	143	12	120	91	1.086	28	2.296	260
..DEP OASIS SA	32.862	152	28.079	130					4.644	NS	1.139	NS
TUNISIE	11.074	83	5.722	74	1.442	361	1.742	53	1.87	50	1.981	31
LIBYE	3.274	827			661	NS	710	NS	818	NS	1.085	395
EGYPTE	7.476	97	2.019	151	509	118	509	104	1.714	85	2.725	79
SOUDAN	4.518	137	398	118	702	147	557	131	1.894	177	967	98
MAURITANIE	75	NS	75	65								
MALI	198	NS	179	42	1	NS					18	NS
HAUTE VOLTA	97	NS	38	190	29	NS					30	NS
NIGER	2.442	NS	2.436	105							6	600
TCHAD	852	NS	630	74	218	NS					4	NS
SENEGAL	11.832	NS	11.572	76	3	NS	142	NS	97	18	18	16
GAMBIE	924	NS			62	NS	8	NS			854	NS
GUINEE PORTUG	505	NS	33	NS			70	143	394	NS	8	89
GUINEE REP	2.220	296	1.508	316	53	93			652	302	7	NS
SIERRA LEONE	1.890	NS	1	NS	4	80	1.090	174	783	366	12	17
LIBERIA	3.446	80	96	166	263	16	606	104	1.520	76	961	NS
..COTE IVOIRE	16.173	NS	11.713	100	398	NS	901	NS	2.058	119	1.103	135
GHANA	8.830	102	88	62	216	26	852	95	5.869	135	1.605	75
..TOGO	1.068	89	703	78	113	64	95	594	144	178	13	59
..DAHOMY	1.464	NS	1.262	91	38	NS	138	NS	26	NS		
NIGERIA FED	17.036	127	567	169	1.603	459	3.441	85	8.958	155	2.467	84
CAMEROUN	11.188	92	5.993	78	171	92	3.026	125	1.454	103	544	113
REP CENTRE AFR	379	NS	343	54			1	NS	17	283	18	49
GUINEE ESPAGN	17	NS					10	6	7	25		
GABON	6.170	NS	4.596	115	354	NS	194	NS	989	105	37	65
CONGO BRAZZA	2.488	NS	692	138	832	NS	89	NS	853	92	22	129
CONGO LEO	23.526	98	1.550	45	14.799	128	320	20	2.924	84	3.933	101
RUANDA URUNDI	853	NS			836	197	1	NS	5	29	10	143
ANGOLA	3.827	NS	224	NS	163	71	809	149	1.880	197	751	238
ETHIOPIE	2.114	120	339	83	60	83	278	109	313	136	1.124	141
..COTE FR SOMAL	8	16					1	14	4	17	3	17
SOMALIE REP	1.294	114	43	126								
KENYA OUGANDA	3.371	NS	230	NS	88	59	349	63	8	57	1.243	115
UGANDA	138	43							2.377	83	327	73
TANGANYKA	2.042	NS	189	NS	228	70	372	34	1.070	90	138	43
ZANZIBAR PEMBA	76	NS	19	NS	1	5	14	27	23	209	19	190
MOZAMBIQUE	566	NS	108	NS	20	49	198	121	163	67	77	38
MADAGASCAR	4.459	110	3.782	109	107	195	108	90	377	147	85	53
..REUNION COMOR	5.024	115	4.943	113					38	317	43	NS
..COMORES	119	80										
RHODESIE NYASSA	15.868	164	2.196	101	3.202	729	225	43	5.855	122	4.390	252
UNION SUD AFR	33.943	163	5.287	138	4.705	102	4.318	263	9.014	128	10.619	284

1) Die Einfuhrangaben der Bundesrepublik Deutschland für die Monate Dezember 1961 bis April 1962 sind mit den Angaben für andere Zeiträume nicht vergleichbar. Siehe Anmerkung auf Seite 2 dieses Heftes.  
2) Ab Februar 1962 schliessen die Gesamtangaben über den Aussenhandel Frankreichs positive oder negative Korrekturen ein, die nicht nach Waren oder Ländern aufteilbar sind.

## Import

MARS-MARS 1962	EWG - CEE		France		Belg. - Lux.		Nederland		Deutschland <sup>1)</sup> (BR)		Italia	
	1000 \$	Indices	1000 \$	Indices	1000 \$	Indices	1000 \$	Indices	1000 \$	Indices	1000 \$	Indices
Ursprung - Origine												
A M E R I Q U E	608.069	103	108.479	88	55.540	113	84.582	111	245.342	106	114.126	101
ETATS UNIS	389.079	101	73.934	88	37.301	115	53.844	117	136.024	99	87.976	103
CANADA	26.807	71	5.326	65	2.454	85	1.257	49	13.852	85	3.918	49
ST PIERRE MIQUEL	4	NS	4	NS	NS	NS	NS	NS	NS	NS	NS	NS
MEXIQUE	9.168	120	1.320	101	459	94	957	86	5.369	140	1.063	121
GUATEMALA	2.438	142	3	6	238	116	357	259	1.779	142	61	88
HONDURAS BRIT	257	NS	39	NS	NS	NS	104	94	58	141	56	267
HONDURAS REP	760	68	6	NS	16	6	225	149	420	73	93	93
SALVADOR	4.399	119	142	NS	81	108	297	125	3.844	141	35	5
NICARAGUA	1.760	154	151	NS	62	19	418	145	1.018	207	111	411
COSTA RICA	3.001	156	46	81	186	124	251	198	2.318	161	200	132
PANAMA REP	434	208	NS	NS	45	79	98	700	148	315	143	157
CANAL PANAMA	1	17	1	20	NS	NS	NS	NS	NS	NS	NS	NS
CUBA	960	93	154	117	61	102	484	89	230	78	31	NS
HAITI	1.326	104	409	123	317	78	25	60	62	53	513	136
DOMINICAINE REP	1.081	143	22	314	159	96	244	113	449	239	207	114
ANTILLES FR	2.821	57	2.816	57	NS	NS	NS	NS	5	167	NS	NS
MARTINIQUE	3.965	108	3.965	108	NS	NS	NS	NS	NS	NS	NS	NS
FED INDES OCCID	2.152	NS	67	NS	17	14	1.727	172	275	95	66	27
ANTILLES NEERL	9.960	NS	630	NS	302	272	2.823	123	4.854	383	1.351	554
COLOMBIE	10.522	114	245	59	539	70	2.154	138	6.840	110	744	317
VENEZUELA	22.754	97	4.213	125	1.423	57	3.956	75	10.793	107	2.369	102
GUYANE BRIT	353	NS	176	NS	26	76	28	133	39	52	84	68
GUYANE FR	779	NS	22	NS	25	NS	240	78	395	87	97	NS
SURINAM	50	385	45	346	5	NS	NS	NS	NS	NS	NS	NS
EQUATEUR	3.544	115	154	39	360	144	148	85	2.628	136	254	74
PEROU	18.147	111	1.774	215	2.166	84	1.803	83	10.859	112	1.545	151
BRESIL	26.482	113	5.755	108	1.332	90	2.946	111	12.553	113	3.966	140
CHILI	16.474	109	268	26	990	393	504	93	12.341	99	2.371	284
BOLIVIE	1.473	190	41	124	84	323	367	NS	757	111	24	600
PARAGUAY	643	100	128	49	98	185	89	75	277	144	51	255
URUGUAY	4.755	86	928	63	863	112	775	95	1.108	57	1.081	73
ARGENTINE	41.720	116	5.695	83	5.931	198	8.261	107	16.047	155	5.786	195
A S I E	265.508	96	59.152	94	18.484	82	39.777	78	93.154	103	54.941	108
CHYPRE	2.274	92	253	213	93	NS	7	26	1.639	80	282	100
LIBAN	6.484	72	99	146	821	41	5.120	88	245	174	199	21
SYRIE	10.493	82	1.480	103	133	115	7.019	69	832	138	1.029	238
IRAK	38.523	112	18.188	137	2.977	64	3.20	500	8.185	140	8.853	83
IRAN	27.372	85	3.113	90	2.002	61	1.611	51	18.712	103	1.934	48
AFGHANISTAN	904	71	62	23	NS	NS	1.0	NS	791	81	41	121
ISRAEL	8.891	128	784	158	1.438	76	1.201	130	4.220	191	1.248	87
JORDANIE	5	71	NS	NS	1	50	NS	NS	4	133	NS	NS
ARABIE SAOUDITE	19.805	94	3.005	70	97	12	609	53	5.416	67	10.678	159
KOWEIT	38.379	104	10.895	79	636	NS	9.487	101	3.551	125	13.810	128
BAHREIN	1.028	21	NS	NS	625	111	162	16	241	8	NS	NS
QATAR	5.671	190	2.807	94	NS	NS	NS	NS	2.853	NS	11	NS
MASC OMAN TR OM	NS	NS	NS	NS	NS	NS	NS	NS	NS	NS	72	50
YEMEN	124	50	52	53	NS	NS	266	NS	331	NS	73	49
ADEM	1.134	564	37	231	427	NS	869	64	3.142	94	576	75
PAKISTAN	9.333	85	1.833	50	2.913	165	1.140	49	6.519	140	2.154	112
UNION INDIENNE	12.989	102	2.013	93	1.144	257	321	76	1.204	149	727	101
CEYLAN MALDIVES	2.941	118	545	111	13	50	NS	NS	1	4	NS	NS
NEPAL BHOUTAN	14	NS	NS	NS	NS	NS	NS	NS	NS	NS	NS	NS
UNION BIRMANE	1.057	113	118	74	25	357	259	298	529	116	126	56
THAILANDE	7.916	160	362	121	1.290	185	1.775	194	3.693	162	796	107
LAOS	1	8	NS	NS	NS	NS	NS	NS	1	NS	NS	NS
VIETNAM NORD	73	53	23	NS	NS	NS	2	3	25	313	23	40
VIETNAM SUD	2.965	63	2.009	50	65	92	59	118	740	149	92	116
CAMBODGE	1.335	98	1.079	97	14	33	81	NS	147	79	14	70
MALAISIE FED	15.626	90	5.306	100	549	128	474	180	5.357	76	3.940	91
SINGAPOUR	1.072	94	112	170	158	100	564	51	207	37	31	27
INDONESIE	7.074	79	727	78	377	46	1.798	58	3.272	94	900	129
BORNEO NRD BRIT	2.103	79	219	69	77	104	867	182	525	37	415	116
PHILIPPINES	6.432	58	402	55	101	12	1.317	28	4.318	96	294	99
PTOM PORTUG AS	1.451	48	21	124	9	900	166	210	13	1	1.242	177
HONOLIE R POP	35	NS	NS	NS	NS	NS	NS	NS	35	85	NS	NS
CHINE CONTINENT	8.100	79	1.158	66	499	165	1.299	73	3.781	69	1.363	135
COREE NORD	33	NS	24	NS	NS	NS	NS	NS	155	NS	149	23
COREE SUD	424	NS	105	NS	14	NS	1	NS	NS	NS	149	784
JAPON	17.672	119	2.166	174	1.620	109	2.450	86	8.141	122	3.295	125
FORMOSE TAIWAN	1.354	164	52	47	34	61	60	55	1.151	226	57	139
HONG KONG	4.421	136	103	88	192	102	440	110	3.178	143	508	155
O C E A N I E	55.517	104	16.549	86	7.754	134	1.417	79	14.438	162	15.359	88
AUSTRALIE	37.900	97	8.669	71	4.018	103	546	57	11.259	164	13.408	88
NOUV ZELANDE	15.405	138	6.280	130	3.718	205	842	134	2.710	161	1.855	83
NOUV GUIN NEER	193	51	9	75	18	138	29	14	49	35	88	NS
DEP USA OCEANIE	NS	NS	NS	NS	NS	NS	NS	NS	NS	NS	NS	NS
OCEANIE BRIT	370	137	1	100	NS	NS	NS	NS	369	165	NS	NS
NOUV HEBRIDES	287	44	287	44	NS	NS	NS	NS	51	182	8	800
OCEANIE FRAN	684	51	625	48	NS	NS	NS	NS	NS	NS	NS	NS
POLYNESIE FR	678	198	678	198	NS	NS	NS	NS	NS	NS	NS	NS
D I V E R S	721	NS	1.687	NS	252	420	4	4	1.875	121	277	57
PROVISIONS BORD	NS	NS	NS	NS	NS	NS	NS	NS	NS	NS	NS	NS
AVITAILLEMENT	1.875	121	NS	NS	NS	NS	NS	NS	1.875	121	NS	NS
DIVERS NDA	161	87	NS	NS	4	400	1	1	NS	NS	156	156
NON SPECIFIES	251	57	NS	NS	248	420	3	15	NS	NS	NS	NS
PORTS FRANCS	121	417	NS	NS	NS	NS	NS	NS	NS	NS	121	417
ERREUR OMISSION	1.687	NS	1.687	NS	NS	NS	NS	NS	NS	NS	NS	NS

1) Les chiffres d'importation de l'Allemagne (R.F.) relatifs aux mois de décembre 1961 à avril 1962 ne sont pas comparables aux chiffres des autres périodes. Voir note de la page 2 de ce volume.  
a) A partir de février 1962, le commerce total de la France comprend des corrections positives ou négatives non ventilées par produits ou par pays.

HANDELSNETZ DER EWG

TAB. 9

Werte: Tausend Dollar  
Indices: Vergleichszeitraum des Vorjahres = 100

export

MÄRZ-MARS 1962	EWG - CEE		France		Belg. - Lux.		Niederland		Deutschland (BR)		Italia	
	1 000 \$	Indices	1 000 \$	Indices	1 000 \$	Indices	1 000 \$	Indices	1 000 \$	Indices	1 000 \$	Indices
M O N D E	3 062.485	106	664.570	98	376.715	103	412.610	103	1 191.935	110	416.655	114
EXTRA CEE	1 881.045 <sup>a)</sup>	103	434.740 <sup>a)</sup>	98	171.099	95	212.108	98	786.264	107	276.834	108
INTRA CEE	1 192.689 <sup>a)</sup>	112	241.079 <sup>a)</sup>	102	205.616	112	200.502	108	405.671	117	139.821	127
••DOM CEE	71.154	71	67.647	71	569	127	742	187	920	42	1.276	97
••PTOM CEE	69.149	102	48.334	102	6.461	128	5.963	89	5.689	95	2.702	94
••PAYS TIERS	1 717.176 <sup>a)</sup>	104	318.759 <sup>a)</sup>	107	162.114	94	199.568	97	776.861	107	259.874	106
A E L E	675.035	106	107.786	104	54.925	91	87.903	92	332.097	113	92.324	113
EUROPE ORIENT	109.855	110	29.333	149	7.136	64	8.515	103	44.188	105	20.683	111
AMERIQUE LATINE	150.975	108	25.496	104	11.042	81	15.642	126	73.324	115	25.471	98
COMMONWEALTH OM	150.260	94	22.220	100	15.390	80	27.168	84	62.225	97	23.257	103
E U R O P E	2 146.085	110	414.129	107	281.266	105	310.179	103	859.892	114	280.619	117
FRANCE	239.905	122			45.070	110	28.454	122	126.988	123	39.393	137
BELGIQUE LUXBG	211.311	103	56.393	93			65.117	106	78.182	111	11.619	93
PAYS BAS	236.508	109	22.889	103	87.365	106			111.143	109	15.111	146
ALLEMAGNE RF	337.700	111	113.403	108	58.751	115	91.848	104			73.698	125
ITALIE	167.265	118	48.394	100	14.430	147	15.083	129	89.358	125		
ROYAUME UNI	160.790	94	30.141	88	17.631	81	40.018	93	41.548	118		
ISLANDE	1.788	145	132	191			310	140	1.044	129	72	114
IRLANDE	12.761	130	1.400	109	2.220	80	1.567	86	6.579	194	995	179
NORVEGE	47.236	118	7.672	101	3.879	107	4.862	87	27.846	133	2.977	128
SUEDE	112.032	107	15.713	151	9.577	74	15.904	89	60.390	110	10.448	127
FINLANDE	37.896	120	6.563	122	2.469	108	3.307	105	23.087	127	2.472	95
DANEMARK	70.599	107	7.364	92	6.475	95	9.585	80	41.548	118	5.627	139
SUISSE	181.643	119	36.131	111	12.871	137	12.099	112	90.352	121	30.190	123
AUTRICHE	84.443	107	5.227	114	2.375	114	4.279	93	60.918	108	11.333	109
PORTUGAL	18.292	83	19.365	161	5.311	401	1.156	73	7.971	80	1.821	75
ESPAGNE	52.429	160	2.42	31	118	70	3.789	128	19.424	156	4.540	112
GIBRALTAR MALTE	1.905	75	1.862	86			353	64	406	80	786	143
YUGOSLAVIE	22.511	77	3.303	102	604	50	1.007	94	10.138	78	8.900	77
GRECE	24.438	103	2.563	90	1.903	53	1.878	84	10.898	101	6.456	163
TURQUIE	14.201	72	5.10	122	734	54	1.048	125	6.360	68	3.496	65
EUROPE NDA	575	110										
U R S S	45.628	124	17.440	203	1.753	68	3.006	158	14.359	83	9.070	138
ZONE MARK EST	2.745	48	893	83	701	38	844	53			307	25
POLOGNE	11.038	79	1.148	57	425	30	614	54	5.606	85	3.245	115
TSCHECOSLOVAQUIE	16.771	97	3.437	140	2.107	72	1.701	85	6.822	91	2.704	116
HDNGRIE	12.768	121	3.436	164	769	57	1.549	161	5.136	124	1.878	93
ROUMANIE	14.130	141	1.645	80	507	84	491	79	9.420	212	2.067	91
BULGARIE	6.682	157	1.264	130	874	183	309	631	2.840	135	1.395	212
ALBANIE	93	8	70	16			1	NS	5	19		
A F R I Q U E	249.305	86	141.927	80	14.730	97	20.352	102	50.306	91	21.990	94
PROV ESPAGN AFR	3.444	NS	815	NS	304	251	579	171	1.433	176	313	265
SAHARA ESPAGNOL	11	NS	2	NS					9	NS		
MAROC	17.073	67	12.151	63	768	97	1.036	124	1.839	100	1.279	51
••DEP ALGERIENS	59.997	66	57.204	66	480	147	539	183	680	33	1.094	91
••DEP OASIS SA	355	96	346	94					9	NS		
TUNISIE	12.844	82	10.256	78	837	288	132	32	719	104	900	81
LIBYE	6.489	103	148	133	371	285	446	112	2.381	95	3.143	100
EGYPTE	16.895	116	1.238	65	495	206	2.258	102	10.334	120	2.570	160
SOUDAN	3.187	83	458	173	188	53	435	105	1.122	51	984	160
•MAURITANIE	2.824	NS	2.648	151			1	NS	26	63	149	NS
•MALLI	2.095	NS	1.784	129	92	NS	21	NS	190	142	8	50
•HAUTE VOLTA	1.188	NS	1.115	116			12	NS	54	169	7	700
•NICER	1.130	NS	1.056	160	3	NS	30	NS	36	63	5	250
•TCHAD	893	NS	701	94	33	NS	43	NS	94	64	22	275
•SENEGAL	10.857	NS	9.416	107	93	NS	341	NS	615	135	392	190
GAMBIE	110	NS	15	NS	50	111	19	56	11	35	15	47
GUINEE PORTUG	374	NS	258	NS	1	6	36	360	54	52	25	357
GUINEE REP	2.440	88	1.023	121	285	390	306	97	455	32	371	304
SIERRA LEONE	936	NS	252	NS	40	37	277	93	273	122	94	83
LIBERIA	4.663	83	739	362	379	260	545	115	2.780	61	220	86
•COTE IVOIRE	9.552	NS	8.429	91	197	NS	238	NS	550	65	138	54
GHANA	7.481	114	738	111	211	48	4.508	174	1.360	58	664	122
•TOCO	848	83	621	69	16	533	92	383	99	118	20	182
•DAHOMY	1.361	NS	1.199	69	28	NS	79	NS	46	71	9	69
NIGERIA FED	6.775	70	1.199	102	423	36	1.772	85	2.318	61	1.063	70
•CAMEROUN	4.881	98	4.162	101	108	171	182	108	388	85	41	26
•REP CENTRE AFR	1.200	NS	1.058	116	9	NS	36	NS	72	80	25	125
GUINEE ESPAGN	102	NS	17	NS	10	19	61	NS	61	127	4	400
•GABON	1.908	NS	1.629	85	35	NS	198	NS	155	40	28	53
•CONGO BRAZZA	4.074	NS	3.369	89			215	NS	223	60	69	80
•CONGO LEO	7.864	108	998	91	4.421	133	569	74	1.500	125	376	43
•RUANDA URUNDI	1.464	NS	64	NS	674	141	123	176	186	95	417	NS
ANGOLA	2.533	NS	795	NS	515	186	154	200	896	110	173	188
ETHIOPIE	2.999	126	161	140	116	59	211	54	888	153	1.623	148
•COTE FR SOMAL	456	123	248	109	24	120	89	139	38	165	57	163
•SOMALIE REP	845	91	16	89	11	65	55	367	40	200	723	84
KENYA OUGANDA	3.315	NS	423	NS	473	182	589	44	1.289	129	541	28
UGANDA	32	145									32	145
TANGANYKA	1.076	NS	119	NS	104	124	459	84	334	142	60	107
ZANZIBAR PEMBA	680	NS	307	NS	48	64	157	96	138	91	30	143
MOZAMBIQUE	1.327	NS	163	NS	149	72	137	67	697	78	181	91
•MADAGASCAR	7.468	118	6.786	120	98	111	177	98	357	120	50	64
•REUNION COMOR	2.931	103	2.765	102	12	400	29	132	80	205	45	60
•COMORES	179	112	179	112								
RHODESIE NYASSA	3.485	102	888	209	285	47	475	76	1.349	99	488	120
UNION SUD AFR	26.664	91	3.969	106	2.146	49	2.879	84	14.128	102	3.542	93

a) Ab Februar 1962 schliessen die Ingesamtangaben über den Aussenhandel Frankreichs positive oder negative Korrekturen ein, die nicht nach Waren oder Ländern auflösbar sind.

## export

MÄRZ-MARS 1962	EWG - CEE		France		Belg. - Lux.		Nederland		Deutschland (BR)		Italia	
	1000 \$	Indices	1000 \$	Indices	1000 \$	Indices	1000 \$	Indices	1000 \$	Indices	1000 \$	Indices
Bestimmung - Destination												
<b>A M E R I Q U E</b>	411.154	111	80.820	118	54.639	110	41.455	112	165.502	109	68.738	110
ETATS UNIS	218.488	117	41.351	134	39.266	122	18.691	113	80.771	107	38.409	121
CANADA	24.661	98	5.511	118	3.475	129	2.218	78	9.429	87	4.028	96
•ST PIERRE MIOU	110	122	101	117	1	100	1	100	2	200	5	500
MEXIQUE	16.491	121	3.508	138	837	117	1.225	92	9.354	145	1.567	60
GUATEMALA	1.970	83	220	95	351	69	230	79	869	89	300	83
HONDURAS BRIT	896	NS	173	NS	62	87	335	49	261	158	65	103
HONDURAS REP	689	111	32	39	110	86	290	238	209	86	48	114
SALVADOR	1.721	83	99	66	83	46	303	70	1.085	90	151	142
NICARAGUA	957	102	39	21	170	106	48	62	658	174	42	32
COSTA RICA	1.708	115	194	126	164	62	291	166	770	102	289	221
PANAMA REP	5.932	224	395	130	236	45	3.907	707	936	143	458	75
CANAL PANAMA	50	10	19	5			17	35			14	39
CUBA	1.514	42	173	36	167	16	629	113	380	30	165	62
HAÏTI	589	106	127	117	167	119	82	99	161	83	52	163
DOMINICAINE REP	1.468	120	279	332	193	197	212	84	455	100	329	96
••ANTILLES FR	3.720	118	3.234	114	73	70	155	207	142	141	116	283
••MARTINIQUE	3.604	114	3.604	114								
FED INDES OCCID	3.519	NS	663	NS	365	57	1.272	93	761	58	458	184
•ANTILLES NEERL	2.466	NS	81	NS	224	191	1.751	81	290	84	120	95
COLOMBIE	9.505	101	1.444	71	813	79	1.240	142	4.548	103	1.420	147
VENEZUELA	15.067	91	2.132	125	1.813	92	1.664	76	5.964	11	3.494	104
GUYANE BRIT	1.483	NS	45	NS	28	57	263	109	126	108	21	70
•GUYANE FR	1.635	NS	48	NS	9	124	1.091	141	387	94	10	59
SURINAM	547	111	494	110	4	25	19	317	9	45	21	NS
EQUATEUR	2.056	60	212	67	563	57	205	46	825	62	251	76
PEROU	10.324	140	1.693	201	925	145	972	84	5.464	150	1.270	115
BRESIL	21.732	91	4.818	112	1.988	98	1.827	168	10.395	98	2.704	47
CHILI	12.219	105	2.552	72	298	42	570	121	7.763	137	1.036	83
BOLIVIE	1.533	128	148	140	76	78	293	158	800	111	216	245
PARAGUAY	704	106	75	144	59	78	24	49	483	106	63	191
URUGUAY	5.635	151	961	201	545	103	301	55	3.095	207	733	105
ARGENTINE	39.161	117	6.395	93	1.484	82	1.329	88	19.110	123	10.843	143
<b>A S I E</b>	217.946	NS	33.489	83	22.268	85	31.451	102	101.471	95	29.267	90
CHYPRE	3.325	114	385	42	520	207	395	141	925	103	1.100	194
LIBAN	10.131	85	2.862	87	1.461	114	749	98	2.697	76	2.362	78
SYRIE	6.235	193	1.183	201	879	311	514	117	2.765	203	894	158
IRAK	5.698	65	53	6	1.209	62	899	73	2.676	63	861	198
IRAN	14.607	57	1.872	45	1.016	47	1.915	76	8.189	61	1.615	49
AFGHANISTAN	619	94	34	170	16	31	126	164	385	88	58	79
ISRAEL	13.747	56	4.372	71	793	69	1.859	81	5.337	40	1.386	91
JORDANIE	2.291	98	180	67	384	109	188	68	1.125	94	414	171
ARABIE SAOUDITE	5.627	115	358	57	709	125	1.756	265	1.600	66	1.204	206
KOWEIT	6.428	146	1.482	494	1.039	256	590	102	2.343	102	974	120
BAHREIN	656	38	53	69	126	48	117	17	289	53	71	48
QATAR	353	929	29	76	97	NS	112	NS	92	NS	23	NS
MASC OHAN TR OM	471	NS	68	NS	78	132	172	366	113	NS	40	NS
YEMEN	25	227	1	NS			8	160	6	300	10	250
ADEN	2.011	95	139	76	120	99	644	112	592	110	516	74
PAKISTAN	6.974	72	464	55	408	21	503	87	4.129	104	1.470	64
UNION INDIENNE	27.105	104	3.569	86	1.714	64	1.869	67	15.478	118	4.475	133
CEYLAN MALDIVES	2.883	79	447	55	662	60	775	145	847	89	152	70
NEPAL BHOUTAN	31	NS	1	NS					28	467	2	33
UNION BIRMANE	2.563	77	134	52	299	228	577	37	1.332	160	221	42
THAILANDE	9.110	187	2.120	342	611	241	2.022	144	2.957	136	1.400	337
LAOS	165	157	100	109			1	17	20	400	44	NS
VIETNAM NORD	473	182	252	504	95	NS	2	NS	8	21	116	69
VIETNAM SUD	4.346	71	2.391	71	588	81	39	21	945	76	383	61
CAMBODGE	1.516	88	976	73	45	205	127	159	261	118	107	170
MALAISIE FED	5.092	88	463	53	480	51	1.142	90	2.334	105	673	142
SINGAPOUR	7.837	110	845	165	655	101	3.771	99	1.950	110	616	163
INDONESIE	12.221	76	1.278	92	657	44	522	34	8.903	102	861	28
BORNEO NRD BRIT	380	57	97	22	33	60	162	216	81	101	7	70
PHILIPPINES	7.055	152	1.184	295	475	71	1.954	209	3.029	145	413	76
PTOM PORTUG AS	73	8	23	51	11	19	28	35	8	1	3	1
MONGOLIE R POP												
CHINE CONTINENT	16.030	122	2.256	108	2.897	112	1.372	215	7.092	220	2.413	52
COREE NORD	59	NS	8	NS					40	100	11	138
COREE SUD	2.502	NS	81	NS			66	38	1.809	65	420	106
JAPON	27.593	104	2.816	62	1.585	64	4.456	155	16.702	114	2.034	99
FORMOSE TAIWAN	1.615	129	69	88	442	491	143	54	858	123	103	86
HONG KONG	10.099	125	844	101	2.098	160	1.816	111	3.526	112	1.815	159
<b>O C E A N I E</b>	25.682	82	5.461	104	1.856	59	3.335	45	11.970	93	3.060	109
AUSTRALIE	18.185	90	2.062	111	1.415	64	2.048	53	10.047	100	2.613	119
NOUV ZELANDE	3.482	55	759	178	337	42	495	23	1.490	61	401	70
•NOUV GUIN NEER	796	53	28	255	17	18	691	54	42	47	18	129
DEP USA OCEANIE	68	72	7	54	3	150	4	57	45	69	9	113
OCEANIE BRIT	96	97	7	117	4	29	32	100	47	109	6	150
•NOUV HEBRIDES	98	52	98	52								
•OCEANIE FRANÇ	2.349	99	1.892	92	80	205	65	98	299	147	13	72
•POLYNESIE FR	608	89	608	89								
<b>D I V E R S</b>	12.317	NS	—11.249	NS	1.955	100	5.835	124	2.794	95	12.982	207
PROVISIONS BORD	20.831	140			1.649	85	4.653	99	2.794	95	11.735	221
AVITAILLEMENT	1.488	NS			306	NS	1.182	NS				
DIVERS NOA	8	NS									8	NS
NON SPECIFIES												
PORTS FRANCS	1.239	129									1.239	129
ERREUR OMISSION	—11.249	NS	—11.249	NS								

o) A partir de février 1962, le commerce total de la France comprend des corrections positives ou négatives non ventilées par produits ou par pays.

**ENTWICKLUNG DES EWG-HANDELS  
nach Warenklassen**

**TAB. 10  
import**

Mio \$

Zeitraum Période	EWG CEE	France	Belg.- Lux.	Neder- land a)	Deuts- land (B.R.) a)	Italia	EWG CEE	France	Belg.- Lux.	Neder- land a)	Deuts- land (B.R.) a)	Italia
<b>0-9 : Waren insgesamt</b>												
1958	22 946,3	5 609,2	3 139,8	3 624,8	7 360,8	3 215,8	4 929,0	1 412,4	467,8	558,7	1 943,8	546,3
1959	24 313,3	5 086,9	3 441,8	3 938,8	8 477,3	3 368,5	5 094,7	1 188,3	498,8	611,0	2 239,5	557,1
1960	29 595,0	6 279,5	3 957,1	4 530,7	10 102,6	4 725,1	5 475,4	1 261,4	506,7	631,4	2 332,2	743,6
1961	32 161,6	6 677,9	4 208,6	5 112,2	10 940,4	5 222,4	5 707,7	1 232,1	507,4	668,8	2 516,2	783,1
1960												
I	7 243,1	1 620,5	991,2	1 109,5	2 367,1	1 154,7	1 424,8	359,8	132,6	169,0	578,7	184,6
II	7 332,0	1 576,8	953,8	1 107,8	2 520,1	1 173,4	1 345,7	334,5	124,9	145,5	574,6	166,3
III	7 173,8	1 462,7	979,5	1 113,0	2 454,2	1 164,4	1 230,8	234,9	121,0	148,4	547,1	179,5
IV	7 835,0	1 619,5	1 026,1	1 200,3	2 751,0	1 238,0	1 474,0	332,3	128,2	168,6	631,8	213,2
1961												
I	7 814,8	1 664,5	1 069,5	1 293,5	2 485,0	1 302,4	1 337,1	321,8	128,1	170,0	504,6	212,6
II	8 159,4	1 757,2	1 050,2	1 264,7	2 766,7	1 320,7	1 409,1	328,2	119,6	153,0	595,3	212,9
III	7 638,9	1 483,5	982,5	1 222,8	2 693,2	1 256,8	1 262,9	231,0	111,0	149,3	609,3	168,9
IV	8 486,4	1 772,8	1 100,6	1 330,9	2 938,2	1 343,9	1 692,0	351,0	148,8	196,4	806,9	188,9
1962												
8 856,0	1 947,7	1 101,9	1 378,1	2 986,4	1 441,9			369,6		205,8	755,3	
1961												
2 606,7	505,1	334,1	427,4	912,0	428,1		437,1	83,2	39,7	54,5	204,1	55,5
2 736,9	544,3	374,8	400,9	992,8	424,1		516,8	97,6	48,0	59,0	250,2	62,0
2 836,7	589,7	359,3	474,3	951,4	462,0		559,2	120,9	49,1	63,2	264,7	61,3
2 955,1	638,9	349,5	454,3	1 051,0	461,5		618,6	132,8	51,7	74,7	292,8	66,7
1962												
2 922,7	698,2	364,6	478,1	940,2	441,6		532,9	135,9	44,4	73,8	229,4	49,4
2 842,6	595,6	342,9	418,1	1 006,1	480,0		534,6	113,5	39,6	64,1	264,1	53,2
3 085,8	654,1	387,3	481,9	1 040,4	522,4			120,2		67,9	261,8	
<b>0,1 : Nahrungs- und Genußmittel</b>												
<b>3 : Brennstoffe</b>												
1958	3 515,5	1 105,0	423,6	614,6	750,2	622,1	5 398,2	1 392,5	597,5	548,6	1 895,3	964,3
1959	3 204,2	1 009,6	396,0	536,1	681,3	581,2	5 515,4	1 231,4	666,4	614,5	2 003,9	999,2
1960	3 501,3	1 068,8	395,2	591,7	782,7	662,9	6 874,6	1 524,7	814,9	808,2	2 423,7	1 431,2
1961	3 762,8	1 114,3	409,3	657,4	870,1	711,7	6 893,3	1 541,6	851,4	667,7	2 423,2	1 409,4
1960												
I	893,2	275,2	107,0	152,8	187,4	170,8	1 820,3	422,2	205,8	170,5	618,6	403,2
II	838,8	254,4	94,1	148,2	189,3	152,9	1 728,7	398,3	195,6	160,6	587,5	386,6
III	855,9	264,8	102,3	143,8	177,5	167,5	1 631,0	334,5	208,5	170,5	596,4	321,1
IV	913,4	274,5	91,7	146,9	228,5	171,7	1 694,6	369,6	205,0	178,6	621,1	320,3
1961												
I	962,6	290,7	101,1	177,3	226,0	167,5	1 765,6	416,0	213,9	171,4	602,9	361,4
II	918,9	272,5	104,0	161,6	214,9	165,9	1 743,8	407,5	205,4	155,9	622,8	352,3
III	904,4	261,7	97,2	147,2	220,2	178,1	1 651,3	341,4	207,9	168,5	592,5	341,0
IV	976,4	289,5	106,8	171,4	209,0	199,8	1 731,5	377,5	224,1	171,9	604,9	353,0
1962												
I		297,9		175,6	281,3			413,8		149,5	590,4	
1961												
310,8	84,0	32,0	55,3	77,0	62,6		569,1	115,7	64,8	64,5	208,3	115,8
291,8	91,9	38,8	29,8	68,3	62,9		548,4	116,8	69,8	52,7	197,1	112,0
341,0	104,9	29,2	76,8	62,2	67,9		569,9	117,2	76,9	63,4	200,3	112,1
341,6	92,9	37,2	64,9	78,2	68,3		604,0	145,2	71,8	54,1	206,0	127,0
1962												
375,6	104,5	37,5	72,8	97,1	63,7		612,8	162,8	75,8	53,9	204,6	115,6
327,1	88,0	36,9	44,8	92,9	64,4		542,6	125,8	59,7	45,6	182,9	128,6
	105,4		58,0	91,3				125,2		50,0	202,9	
<b>2, 4 : Rohstoffe</b>												
<b>5, 6, 8 : Andere industrielle Erzeugnisse</b>												
1958	2 897,5	678,5	590,3	704,4	583,5	340,9	6 016,8	1 008,8	1 049,8	1 161,9	2 118,2	678,2
1959	3 175,6	639,2	643,5	764,3	752,3	376,2	7 133,0	1 003,3	1 232,4	1 371,4	2 718,3	807,7
1960	4 265,8	905,2	801,7	980,5	963,9	614,4	9 292,9	1 501,4	1 430,5	1 601,3	3 502,8	1 257,0
1961	5 449,8	1 105,3	926,5	1 279,0	1 261,3	877,8	9 837,2	1 680,2	1 513,6	1 775,6	3 433,3	1 434,4
1960												
I	981,4	210,7	210,8	229,0	215,9	114,9	2 093,5	348,2	339,6	377,4	748,4	279,9
II	1 067,5	208,7	204,7	247,8	247,6	158,7	2 307,4	376,2	332,6	394,7	899,0	304,8
III	1 072,8	251,4	177,0	243,7	230,6	170,2	2 336,2	370,5	369,0	395,8	878,7	322,2
V	1 144,1	234,5	209,2	260,0	269,8	170,6	2 555,9	406,5	389,4	433,3	976,7	350,0
1961												
I	1 250,9	232,0	243,7	303,0	269,8	202,4	2 406,4	404,0	380,5	460,3	805,5	356,1
II	1 449,9	301,6	240,0	331,6	342,8	233,7	2 506,8	445,9	375,5	445,9	885,9	353,5
III	1 299,1	255,9	213,2	313,9	299,1	217,1	2 377,4	392,7	359,1	430,3	844,2	351,2
IV	1 450,6	315,8	229,7	330,6	349,7	224,9	2 547,7	437,0	398,4	439,1	897,7	375,4
1959												
IV		361,1		370,4	348,7			501,2		459,0	900,4	
1961												
421,2	85,5	67,7	97,7	94,2	76,2		811,2	136,7	128,6	150,3	278,1	117,5
455,1	95,0	75,7	102,8	111,5	70,0		859,7	142,9	141,3	151,1	307,7	116,6
481,2	103,8	74,7	109,2	109,5	84,1		847,0	142,8	128,6	152,8	287,6	135,1
512,2	117,0	75,9	118,5	128,5	72,3		835,0	150,7	119,2	135,0	303,0	127,1
1962												
511,1	118,6	83,5	123,7	100,3	85,0		862,3	172,0	125,8	148,9	288,6	127,0
528,5	115,5	82,5	115,1	116,2	99,3		843,0	152,5	127,4	143,1	286,8	133,1
	127,0		131,6	132,2				176,7		167,0	325,0	

In den « Vierteljahresübersichten » am Ende dieses Bandes werden die vorstehenden Angaben jeweils für das letzterfügbare Vierteljahr unterteilt nach Ursprung und Bestimmung ausgewiesen (siehe Inhaltsverzeichnis).

- a) Ab März 1961 : neuer Umrechnungs-Kurs zum Dollar für die Niederlande und Deutschland (B.R.) - siehe am Ende dieses Hefes.  
 b) Die Einfuhrangaben Frankreichs für Januar 1962 sind mit den Angaben für andere Zeiträume nicht vergleichbar (siehe Fußnote Seite 30, Heft Nr. 3, 1962).  
 c) Die Einfuhrangaben der Bundesrepublik Deutschland für die Monate Dezember 1961 bis April 1962 sind mit den Angaben für andere Zeiträume nicht vergleichbar. Siehe Anmerkung auf Seite 2 dieses Hefes.  
 d) Ab Februar 1962 schließen die Gesamtangaben über den Außenhandel Frankreichs positive oder negative Korrekturen ein, die nicht nach Waren oder Ländern aufteilbar sind.



Mio \$

## export

Zeitraum Période	EWG CEE	France	Belg.- Lux.	Neder- land a)	Deutsch- land (BR) a)	Italia	EWG CEE	France	Belg.- Lux.	Neder- land a)	Deutsch- land (BR) a)	Italia
<b>0-9 : Ensemble des produits</b>						<b>0,1 : Produits alimentaires, boissons et tabacs</b>						
1958	22 774,7	5 120,5	3 052,5	3 217,3	8 807,3	2 577,1	2 404,4	664,9	152,9	893,4	182,8	510,4
1959	25 226,6	5 607,0	3 295,1	3 607,3	9 804,3	2 912,8	2 574,9	662,8	153,6	1 022,4	203,3	532,8
1960	29 729,1	6 862,7	3 775,4	4 027,7	11 414,8	3 648,4	2 926,7	902,5	163,2	1 076,5	222,2	562,2
1961	32 322,3	7 220,3	3 920,5	4 306,6	12 687,1	4 187,8	3 187,0	1 059,7	188,7	1 084,8	231,8	622,0
1960 I	7 346,4	1 807,9	966,6	976,5	2 719,2	876,1	701,9	213,3	37,7	258,8	50,1	142,1
II	7 265,8	1 684,8	957,8	964,4	2 740,9	917,8	683,6	195,6	35,6	260,1	54,7	137,7
III	7 070,5	1 543,2	867,6	997,9	2 744,6	917,2	715,9	213,7	36,9	265,2	57,1	143,0
IV	8 060,0	1 826,7	985,0	1 088,9	3 209,7	949,0	825,3	280,0	53,0	292,4	60,4	139,5
1961 I	7 715,1	1 778,6	919,4	1 076,5	2 974,0	966,6	718,1	245,5	44,7	252,8	55,0	120,1
II	8 050,5	1 821,0	1 007,3	1 019,2	3 218,1	985,0	752,4	252,3	42,2	259,3	57,5	141,0
III	7 497,2	1 693,4	950,9	1 082,4	3 154,2	1 066,3	819,4	270,3	46,3	276,4	59,1	167,3
IV	8 595,8	1 927,3	1 036,0	1 128,2	3 336,4	1 167,9	897,5	291,6	55,5	296,3	60,2	194,0
1962 I	8 376,9	1 890,9	1 093,8	1 116,5	3 154,3	1 121,3		265,7		267,9	61,0	
1961 S	2 771,8	582,8	354,5	406,3	1 078,8	349,4	297,7	100,3	15,6	98,2	21,6	61,9
O	2 871,9	630,3	368,0	406,3	1 092,1	413,5	314,1	100,7	16,7	100,0	19,3	77,4
N	2 842,7	638,0	349,2	398,7	1 063,3	393,5	312,5	98,4	19,7	109,2	20,0	65,3
D	2 898,3	659,1	318,9	361,5	1 185,4	373,4	275,6	95,8	19,2	87,3	20,9	52,4
1962 J	2 615,6	602,8	372,4	362,9	951,5	326,1	260,2	84,6	15,9	88,9	20,9	49,8
F	2 685,0	608,4 <sup>a)</sup>	342,6	341,0	1 010,9	382,2	256,5	85,4	17,3	80,8	17,8	55,2
M	3 062,5	664,6 <sup>b)</sup>	376,7	412,6	1 191,9	416,7		95,7		98,2	22,3	
<b>3 : Produits énergétiques</b>						<b>2, 4 : Matières premières</b>						
1958	1 695,1	320,9	190,8	423,0	580,4	180,0	1 146,8	369,7	185,0	246,0	234,8	111,2
1959	1 639,8	269,7	171,9	387,6	598,1	212,4	1 383,1	459,0	219,9	281,6	283,7	138,9
1960	1 796,1	265,0	162,2	471,4	678,1	219,4	1 678,0	574,0	280,0	330,6	330,3	163,0
1961	1 931,1	290,3	157,1	513,1	737,1	233,5	1 838,2	598,3	318,4	371,3	371,1	179,1
1960 I	438,4	66,2	43,7	110,6	165,6	52,4	431,8	158,3	76,2	78,1	79,2	40,0
II	429,2	63,9	39,4	111,8	159,8	54,5	405,7	147,3	68,8	67,9	80,8	40,9
III	448,0	65,5	40,5	121,1	166,6	54,3	399,8	127,7	58,4	95,9	77,5	40,3
IV	480,4	69,4	38,7	127,9	186,2	58,3	440,6	140,8	76,7	88,6	92,7	41,9
1961 I	473,2	69,8	33,1	132,3	186,3	51,7	439,2	145,6	72,5	88,9	83,3	48,9
II	473,3	70,4	39,3	121,3	184,7	57,6	453,2	156,9	82,1	75,0	95,7	43,5
III	491,1	68,4	44,0	134,9	183,1	60,8	451,3	143,3	74,1	105,4	90,6	37,9
IV	493,1	81,8	40,6	124,6	182,9	63,1	495,2	153,1	89,7	102,0	101,4	49,0
1962 I		71,3		140,4	180,9			157,2		91,1	93,8	
1961 S	171,4	24,2	15,2	47,5	60,1	24,4	176,7	50,1	27,6	53,8	31,2	14,0
O	151,5	26,1	13,7	34,4	58,2	19,1	169,8	50,6	31,4	39,8	32,3	15,8
N	174,8	27,5	13,3	49,6	62,4	22,0	162,1	50,6	29,4	33,1	32,8	16,1
D	164,6	26,3	13,6	40,5	62,5	21,7	164,0	52,5	28,9	29,2	36,3	17,0
1962 J	172,6	24,3	16,2	50,2	64,6	17,3	151,9	51,4	28,7	28,2	28,3	15,3
F	151,6	22,3	13,1	41,5	55,1	19,6	155,1	50,6	29,1	28,8	30,5	16,2
M		24,7		48,7	61,2			55,2		34,1	35,0	
<b>7 : Machines et matériel de transport</b>						<b>5, 6, 8 : Autres produits industriels</b>						
1958	6 765,8	1 164,8	427,0	537,2	3 956,6	680,3	10 474,7	2 452,0	2 058,6	1 091,2	3 818,8	1 054,1
1959	7 476,0	1 372,0	427,0	641,2	4 282,9	752,9	12 007,5	2 803,9	2 302,6	1 246,3	4 396,9	1 257,8
1960	8 896,7	1 693,9	486,9	754,5	4 949,9	1 011,4	12 336,6	3 366,0	2 634,7	1 361,1	5 185,1	1 689,6
1961	10 233,1	1 781,6	594,2	852,8	5 744,9	1 259,7	14 781,6	3 429,2	2 570,1	1 447,0	5 462,6	1 872,8
1960 I	2 191,1	481,0	117,1	187,3	1 172,5	233,1	3 535,3	874,0	677,3	333,2	1 239,8	411,0
II	2 215,8	441,0	140,6	174,6	1 191,3	268,3	3 491,2	828,1	662,5	342,3	1 242,8	415,5
III	2 074,1	356,3	97,9	176,8	1 196,9	246,1	3 385,6	766,7	621,9	330,4	1 234,6	431,9
IV	2 415,7	415,6	131,2	215,9	1 389,1	264,0	3 824,5	897,1	673,0	355,3	1 467,9	431,3
1961 I	2 391,4	440,8	131,5	213,0	1 313,4	292,7	3 620,7	863,3	612,5	381,0	1 310,2	453,7
II	2 610,5	466,5	161,8	204,4	1 474,5	303,3	3 660,4	860,5	658,6	350,9	1 356,1	434,2
III	2 490,1	400,9	141,9	208,5	1 427,7	311,2	3 616,8	796,3	627,7	348,4	1 360,8	483,6
IV	2 741,2	473,4	159,0	226,9	1 529,3	352,7	3 885,1	909,0	671,3	366,6	1 435,5	502,6
1962 I		520,2		225,3	1 430,3			860,4		378,9	1 358,4	
1961 S	836,0	133,6	60,6	72,2	481,3	88,3	1 264,0	271,1	228,2	131,5	473,7	159,4
O	876,5	147,2	58,5	64,4	486,5	120,0	1 328,8	300,2	239,1	126,6	484,6	178,3
N	867,0	153,6	50,6	75,0	473,4	114,3	1 297,7	301,2	228,4	128,0	465,7	174,4
D	999,4	173,7	50,0	87,6	569,1	119,1	1 268,7	306,2	203,7	111,8	485,3	161,7
1962 J	818,0	161,9	54,2	73,9	432,8	95,2	1 183,4	276,2	246,0	117,3	396,6	147,4
F	873,5	166,6	63,2	68,0	458,2	117,5	1 223,1	279,2	213,5	117,7	439,5	173,2
M		191,7		83,4	539,3			305,0		143,9	522,3	

Une ventilation des données ci-dessus par origine et destination est fournie dans les Tableaux trimestriels en fin de volume pour le dernier trimestre disponible. (Voir table des matières).

a) A partir de mars 1961, nouveau taux de change pour les Pays-Bas et l'Allemagne (R.F.) : voir en fin de volume.

b) Les chiffres d'importation de la France au cours de janvier 1962 ne sont pas comparables aux chiffres des autres périodes. Voir note page 31 du n° 3, 1962.

c) Les chiffres d'importation de l'Allemagne (R.F.) relatifs aux mois de décembre 1961 à avril 1962 ne sont pas comparables aux chiffres des autres périodes. Voir note de la page 2 de ce volume.

d) A partir de février 1962, le commerce total de la France comprend des corrections positives ou négatives non ventilées par produits ou par pays.

import

Waren - Produits	Monat	Mots	EWG-CEE <sup>1)</sup>		France <sup>1)</sup>		Belg. - Lux.		Nederland <sup>a)</sup>		Deutschland <sup>2)</sup> (BR) <sup>a)</sup>		Italia	
			1961	1962	1961	1962	1961	1962	1961	1962	1961	1962	1961	1962
001 Lebende Tiere	1000 \$	FEV MAR	20723 16585		2249 3362	2684 2655	676 501		800 865	1688 1656	10382 10840	8934 10832	6616 2778	
	Tonnen	FEV MAR	50554 42042		5139 7855	6319 6849	1830 1678		2640 2654	5331 5270	24470 24507	21615 26383	16475 7099	
011 Fleisch, frisch, gekühlt und gefroren	1000 \$	FEV MAR	22597 28157		4715 7637	3124 2338	1283 1558		1260 1522	1186 1528	13311 15366	20108 20178	2028 2181	
	Tonnen	FEV MAR	38846 49243		6514 10709	4156 3517	2474 3516		2554 2944	2746 3574	23004 25471	35180 34267	4300 3645	
012 Fleisch getrocknet, gesalzen oder geräuchert	1000 \$	FEV MAR	311 656		55 86	73 124	77 124		171 198	196 222	8 35	222 158	41	
	Tonnen	FEV MAR	405 858		28 37	28 49	90 163		283 314	285 325	4 18	296 197	86	
013 Fleischzubereitungen und Fleischkonserven	1000 \$	FEV MAR	2518 2481		115 124	675 714	335 188		184 227	263 278	964 1229	966 1763	920 389	
	Tonnen	FEV MAR	2357 2463		84 98	555 593	258 173		162 205	231 296	1274 1537	1107 2057	579 397	
022 Milch und Rahm	1000 \$	FEV MAR	2048 1970		255 322	201 374	308 257		629 788	195 192	761 973	1126 1223	95 191	
	Tonnen	FEV MAR	11403 11067		458 503	404 786	848 1249		4680 4517	1434 1173	4686 6163	6662 7237	731 1318	
023 Butter	1000 \$	FEV MAR	797 6325		44 33	42 35	9		14		699 913	4817 1351	31 1466	
	Tonnen	FEV MAR	777 7049		47 34	48 38	9		21		661 826	4799 1295	39 2202	
024 Käse und Quark	1000 \$	FEV MAR	9539 11264		862 630	1503 2024	2022 1974		46 50	71 87	4401 4840	5062 5748	2208 2654	
	Tonnen	FEV MAR	14288 16051		784 557	1419 2038	2716 2628		56 56	95 142	7735 8186	8412 9607	2997 3497	
025 Vogeleier	1000 \$	FEV MAR	16726 13920		143 31	63 47	97 92		17 36	5 28	12798 15307	10264 11794	3671 3496	
	Tonnen	FEV MAR	29590 30110		236 38	107 58	57 67		30 57	4 45	22902 28329	22693 24864	6365 7239	
031 Fisch, frisch oder einfach haltbar gemacht	1000 \$	FEV MAR	10570 12199		2520 2535	3232 3437	1431 1378		577 1000	762 711	2703 2963	3314 3757	3339 3513	
	Tonnen	FEV MAR	45124 48026		9670 7959	11674 12117	5319 5382		3060 3309	3403 1951	19704 20954	18728 24087	7371 8839	
032 Fischzubereitungen und Fischkonserven	1000 \$	FEV MAR	6360 8818		2191 3335	2528 2848	1483 703		241 218	175 186	1414 1540	4158 1361	1031 1254	
	Tonnen	FEV MAR	9237 13852		2488 3704	2801 2885	2178 1157		208 190	160 164	2728 2697	7538 2546	1635 2196	
041 Weizen und Mengkorn	1000 \$	FEV MAR	46050 29155		4799 4618	1055 1202	3906 1574		3289 3545	4275 2768	11105 14406	17053 21342	22951 5198	
	1000 Tonnen	FEV MAR	650 411		49 31	8 9	60 22		51 53	63 42	154 196	227 271	336 91	
042 Reis	1000 \$	FEV MAR	2404 4971		737 1387	1007 1185	406 465		595 1010	1147 1404	652 1659	2352 1941	14	
	Tonnen	FEV MAR	22122 37958		4913 8766	6261 6768	4869 4781		5928 8315	8441 10878	6222 14942	18474 14588	190 1	
043 Gerste	1000 \$	FEV MAR	8055 16190		22 4	23 177	2583 1710		818 1574	2228 3492	2773 3668	10908 11327	1859 1321	
	Tonnen	FEV MAR	136232 257569		159 42	170 2754	42270 25724		14302 31400	34038 51905	45895 59020	173573 172925	33606 24064	
044 Mais	1000 \$	FEV MAR	19811 32613		1028 752	1774 1286	2820 3221		5213 5491	11100 10093	3242 4838	7980 5263	7508 8538	
	Tonnen	FEV MAR	352592 573928		18578 12954	30546 21764	47756 52980		96652 102719	201664 184817	58206 84814	139364 85940	131400 149374	
045 Anderes Getreide	1000 \$	FEV MAR	9408 16577		338 374	627 357	2521 2782		3686 4289	6917 6139	746 789	5703 4511	2117 548	
	Tonnen	FEV MAR	170771 287554		3763 4473	8048 3484	41014 47754		75795 84540	129102 116455	11795 12303	94498 72323	38404 8152	
046 Grüß und Mehl aus Weizen	1000 \$	FEV MAR	1515 2165		1047 896	306 219	29 11		267 752	1666 2168	170 235	177 214	2 5	
	Tonnen	FEV MAR	11266 30245		5950 5148	1787 1233	398 92		3293 9389	26833 33850	1581 2042	1489 1824	44 44	

a) Ab März 1961: neuer Umrechnungs-Kurs zum Dollar für die Niederlande und Deutschland (BR) - siehe am Ende dieses Heftes.

1) Ab Februar 1962 schliessen die Gesamtangaben über den Aussenhandel Frankreichs positive oder negative Korrekturen ein, die nicht nach Waren oder Ländern aufteilbar sind.

2) Die Einfuhrangaben der Bundesrepublik Deutschland für die Monate Dezember 1961 bis April 1962 sind mit den Angaben für andere Zeiträume nicht vergleichbar. Siehe Anmerkung auf Seite 2 dieses Heftes.

## export

Waren - Produits	Monat Mois	EWG - CEE <sup>1)</sup>		France <sup>1)</sup>		Belg. - Lux.		Nederland <sup>a)</sup>		Deutschland (BR) <sup>a)</sup>		Italia	
		1961	1962	1961	1962	1961	1962	1961	1962	1961	1962	1961	1962
001 Animaux vivants	1000 \$	FEV MAR	7 470 4 308	3 096 3 007	2 194 1 649	869 464	2 391 3 112	616 921	830 896	857 1 282	284	177	
	Tonnes	FEV MAR	1 117 8 5 359	6 168 5 718	3 416 3 012	1 414 708	3 182 3 962	868 1 231	107 64	64 154	307	303	
011 Viande fraîche, réfrigérée ou congelée	1000 \$	FEV MAR	1 327 0 2 000 7	4 138 7 789	1 118 3 1 265 0	1 406 745	6 856 8 467	7 271 9 110	757 1 317	592 852	113	216	
	Tonnes	FEV MAR	1 907 8 3 605 8	6 308 13 458	2 350 4 2 600 0	1 802 1 197	9 826 11 472	10 031 12 496	976 2 407	918 1 172	166	408	
012 Viande séchée, salée ou fumée	1000 \$	FEV MAR	1 469 1 537	194 241	206 212	38 36	1 055 1 202	1 157 1 412	23 22	10 25	159	128	
	Tonnes	FEV MAR	20 39 2 219	201 243	197 232	44 53	1 675 1 939	1 912 2 455	49 11	4 9	70	53	
013 Viandes en récip. hermétiques et préparations	1000 \$	FEV MAR	9 407 9 754	2 041 2 317	2 122 2 488	175 125	5 776 7 588	6 449 7 737	826 540	352 424	589	706	
	Tonnes	FEV MAR	8 976 8 798	2 307 2 341	2 263 2 698	207 131	5 118 6 389	5 621 6 632	937 474	314 384	407	469	
022 Lait et crème	1000 \$	FEV MAR	11 755 13 053	3 176 4 058	3 134 3 470	344 349	8 129 11 024	9 531 11 265	76 43	13 26	30	26	
	Tonnes	FEV MAR	4 351 8 4 837 0	13 327 16 932	13 486 18 358	2 904 1 590	26 790 36 055	33 038 39 541	444 184	210 463	53	46	
023 Beurre	1000 \$	FEV MAR	4 016 4 255	2 738 3 390	2 400 2 319	255 202	1 020 1 290	1 630 1 867			3	3	
	Tonnes	FEV MAR	5 183 4 789	3 615 4 275	2 489 2 571	375 257	1 191 1 489	2 041 2 586			2	2	
024 Fromage et caillébotte	1000 \$	FEV MAR	10 260 11 725	2 609 3 315	3 014 3 267	65 260	4 773 5 673	4 465 5 567	777 550	1 518 1 076	2 036	2 468	
	Tonnes	FEV MAR	13 694 14 829	2 725 3 552	3 116 3 264	88 444	8 265 9 321	7 256 8 989	927 633	1 916 1 353	1 689	2 097	
025 Oeufs	1000 \$	FEV MAR	9 132 8 948	139 612	37 65	1 139 1 324	7 765 7 562	7 480 6 706	24 17	65 49	65	42	
	Tonnes	FEV MAR	15 700 18 917	221 755	52 91	2 014 2 998	13 424 12 683	15 745 13 575	8 5	23 28	33	99	
031 Poisson frais ou conservé de façon simple	1000 \$	FEV MAR	5 729 6 184	1 298 1 020	1 031 1 058	279 558	3 063 3 331	3 350 4 317	984 1 158	1 173 1 389	105	72	
	Tonnes	FEV MAR	20 782 21 186	3 022 2 367	2 756 2 775	690 1 595	13 759 11 794	13 362 18 116	3 174 4 023	3 369 4 376	137	84	
032 Poisson en récipients hermétiques et préparations	1000 \$	FEV MAR	1 498 1 260	327 267	389 267	41 31	704 748	507 552	337 265	228 296	89	103	
	Tonnes	FEV MAR	3 071 2 263	362 321	431 236	52 46	1 944 1 863	1 364 1 447	621 364	339 470	92	83	
041 Froment et épeautre	1000 \$	FEV MAR	7 231 7 601	6 407 4 233	7 164 7 838	7 237	563 541	117 483	254 680	81 182		2	
	1000 Tonnes	FEV MAR	115 109	106 71	103 111	4 4	4 4	1 4	5 12	1 3			
042 Riz	1000 \$	FEV MAR	2 156 5 356	83 93	139 333	205 247	303 296	318 317	64 7	30 181	1 501	4 622	
	Tonnes	FEV MAR	17 489 39 255	480 478	787 2 229	1 746 1 800	2 286 1 841	1 811 1 846	524 32	207 1 186	12 453	34 650	
043 Orge	1000 \$	FEV MAR	6 754 6 413	6 260 6 084	5 907 6 844	15	423 1 170	426 216	71 54	65 143			
	Tonnes	FEV MAR	14 073 3 10 806 6	13 329 1 12 558 8	10 084 9 12 001 4	236	6 051 16 257	5 951 2 568	1 391 765	1 030 2 103			
044 Maïs	1000 \$	FEV MAR	3 858 1 405	3 757 4 808	1 323 1 380	57 15	38 45	16 40	3 2	50 34	3	1	
	Tonnes	FEV MAR	7 800 9 24 381	7 636 1 9 707 3	2 300 5 2 481 7	1 065 278	536 325	221 211	31 7	872 461	16	5	
045 Autres céréales	1000 \$	FEV MAR	1 761 1 018	98 89	139 99	20 65	307 219	330 511	1 275 861	362 243	61	122	
	Tonnes	FEV MAR	3 503 0 13 345	690 731	1 031 690	126 1 085	4 904 2 659	4 902 8 270	28 968 18 368	5 996 4 294	342	331	
046 Semoule et farine de froment	1000 \$	FEV MAR	3 737 7 316	1 593 2 261	2 191 2 169	126 23	14 11	6 4	1 864 2 312	3 982 5 657	140	1 114	
	Tonnes	FEV MAR	5 193 1 9 613 1	1 655 8 2 649 3	2 419 4 2 357 7	1 155 202	142 84	51 31	32 291 37 887	61 974 94 383	1 785	9 710	

a) A partir de mars 1961, nouveau taux de change pour les Pays-Bas et l'Allemagne (R.F.) : voir en fin de volume.

1) A partir de février 1962, le commerce total de la France comprend des corrections positives ou négatives non ventilées par produits ou par pays.

2) Les chiffres d'importation de l'Allemagne (R.F.) relatifs aux mois de décembre 1961 à avril 1962 ne sont pas comparables aux chiffres des autres périodes. Voir note de la page 2 de ce volume.

Import

Waren - Products	Monat Mois	EWG-CEE		France		Belg. - Lux.		Nederland a)		Deutschland (BR) a)		Italia		
		1961	1962	1961	1962	1961	1962	1961	1962	1961	1962	1961	1962	
047 Gieß und Mehl aus anderem Getreide	1000 \$	FEV	99	220	1	4	9	13	46	149	8		35	54
	MAR	MAR				1			99	122	8	27		
Tonnen	FEV	1448	3104	5	13	194	127	665	2237	88	3	496	724	
	MAR	MAR			5	5			1441	1775	85	217		
048 Zubereit. auf der Grundlage von Getreide	1000 \$	FEV	4285	5129	590	676	723	769	533	830	1880	2440	559	414
	MAR	MAR			710	795			634	1040	2237	2907		
Tonnen	FEV	20469	21747	1883	1832	2329	2574	1868	2569	10282	11883	4107	2889	
	MAR	MAR			1953	2203			1891	3200	10860	13523		
051 Früchte, frisch; Nüsse, ausgen. Ölf Früchte	1000 \$	FEV	54560	76082	19690	25038	2735	3584	3467	4278	28132	41135	536	2047
	MAR	MAR			27692	22115			4052	4769	27048	37867		
Tonnen	FEV	348655	501927	115379	162622	21423	28078	28228	34055	180467	266750	3158	10422	
	MAR	MAR			177201	146790			28058	38777	169910	249793		
052 Trockenfrüchte	1000 \$	FEV	2984	5738	628	738	411	268	728	783	1042	3467	175	482
	MAR	MAR			363	525			773	651	1103	1363		
Tonnen	FEV	9312	15913	1917	2219	1161	813	2366	2598	3125	8739	743	1544	
	MAR	MAR			1020	1742			2433	2021	3012	4371		
053 Zubereit. u. Konserven v. Obst u. Süßfrüchten	1000 \$	FEV	7344	12415	988	1303	937	640	673	752	4577	9593	169	125
	MAR	MAR			1172	1843			889	1132	4448	5759		
Tonnen	FEV	27944	49746	3663	4196	2993	2070	2276	2866	18412	40212	600	402	
	MAR	MAR			4717	6353			2774	3523	20821	25386		
054 Gemüse, Pflanzen u. Knollen für Ernähr.	1000 \$	FEV	22045	31187	6168	10771	2475	2564	1186	1305	9976	14477	2240	2070
	MAR	MAR			10264	15600			1816	1020	12710	19288		
1000 Tonnen	FEV	189	224	41	64	22	19	10	8	87	112	29	21	
	MAR	MAR			68	91			15	7	100	116		
055 Zubereitungen und Konserven aus Gemüse	1000 \$	FEV	4970	9424	875	1211	502	644	442	533	2861	6775	290	261
	MAR	MAR			947	971			400	598	4180	10108		
Tonnen	FEV	31634	63019	3229	3448	3744	5349	1673	1819	22111	51619	877	784	
	MAR	MAR			3293	3020			2100	1950	31974	66417		
061 Zucker und Honig	1000 \$	FEV	7561	8773	5011	4733	166	96	1092	1032	1180	2731	112	161
	MAR	MAR			7698	6673			1199	860	1815	3895		
Tonnen	FEV	55329	95890	29565	36185	2305	2116	14922	23578	7447	32163	1090	1848	
	MAR	MAR			45466	39179			18167	23003	15325	52388		
062 Zuckerwaren	1000 \$	FEV	1393	1604	119	177	398	401	96	194	661	749	119	83
	MAR	MAR			194	245			161	207	724	1237		
Tonnen	FEV	4778	4565	274	432	756	784	226	375	3307	2869	215	105	
	MAR	MAR			383	567			289	415	2957	3677		
071 Kaffee	1000 \$	FEV	37023	51109	11696	12152	3721	2498	3636	2765	12765	27556	5205	6138
	MAR	MAR			13381	13533			3785	3564	13627	17478		
Tonnen	FEV	48032	63182	16879	17723	4680	3137	5203	3574	13247	28820	8023	9928	
	MAR	MAR			19373	19696			4599	5069	13315	18758		
072 Kakao	1000 \$	FEV	17869	17945	2830	3221	1560	1169	5201	4357	6114	7309	2164	1889
	MAR	MAR			3541	3572			4975	5952	7413	8589		
Tonnen	FEV	32439	35976	5592	6168	2139	1689	10646	10589	10172	13919	3890	3611	
	MAR	MAR			7471	7347			11014	13762	12011	16634		
073 Schokolade u. and. kakaoh. Lebensmittelzubereit.	1000 \$	FEV	1906	2645	209	207	489	471	237	489	920	1456	51	22
	MAR	MAR			289	237			303	549	1097	1629		
Tonnen	FEV	2679	4069	253	268	603	615	324	857	1450	2308	49	21	
	MAR	MAR			362	308			396	783	1744	2578		
074 Tea und Mate	1000 \$	FEV	1945	2609	180	297	58	63	764	570	742	1471	201	208
	MAR	MAR			287	328			1277	1063	492	834		
Tonnen	FEV	1445	1914	112	177	29	32	638	512	523	1031	143	162	
	MAR	MAR			172	198			1042	968	341	617		
075 Gewürze	1000 \$	FEV	1723	2292	445	591	136	117	184	133	765	1039	193	412
	MAR	MAR			598	710			221	207	1014	753		
Tonnen	FEV	1703	2859	395	578	115	114	192	153	829	1253	172	761	
	MAR	MAR			493	537			242	230	978	1003		
081 Futtermittel, Abfälle	1000 \$	FEV	24998	35481	3180	5924	4385	4380	7027	9334	8760	14095	1646	1748
	MAR	MAR			3663	7430			8187	10074	9495	17993		
Tonnen	FEV	360543	446756	44336	71939	73620	66907	112033	127239	114036	166633	16518	14038	
	MAR	MAR			50046	91557			126363	38784	122140	208082		
091 Margarine und andere Speisefette	1000 \$	FEV	1604	1321	4	4	105	125	841	702	644	483	10	7
	MAR	MAR			3	20			1165	508	651	367		
Tonnen	FEV	7088	6591	10	12	381	601	4384	3911	2294	2052	19	15	
	MAR	MAR			7	54			5220	3017	2232	1654		

a) Ab März 1961: neuer Umrechnungs-Kurs zum Dollar für die Niederlande und Deutschland (BR) - siehe am Ende dieses Heftes.

## export

Waren - Produits	Monat. Mois	EWG-CEE		France		Belg. - Lux.		Nederland a)		Deutschland (BR) a)		Italia		
		1961	1962	1961	1962	1961	1962	1961	1962	1961	1962	1961	1962	
047 Céréales moulues, sauf farine de froment	1000 \$	FEV	290	354	93	87	23	52	156	206	14		4	9
		MAR			186	66			212	201		31		
Tonnes	FEV	3820	5141	1337	1258	304	563	1918	3206	219	5	42	109	
	MAR			2596	892			2929	2928	6	255			
048 Produits à base de céréales	1000 \$	FEV	6881	7052	2154	2101	1618	1746	1643	1599	883	903	583	703
		MAR			2571	2342			2015	1990	968	1238		
Tonnes	FEV	31763	31372	9412	9252	8425	8060	5054	4599	6703	7280	2169	2181	
	MAR			11410	10939			5649	5610	7463	10259			
051 Fruits frais et noix non oléagineuses	1000 \$	FEV	19443	27041	1410	1249	387	196	1746	1966	62	77	15838	23553
		MAR			1333	1402			1950	2200	126	161		
Tonnes	FEV	121615	192994	4666	4298	2684	1204	11867	8699	292	290	102106	178503	
	MAR			4021	5054			11852	9867	501	573			
052 Fruits séchés	1000 \$	FEV	412	383	188	141	6	3	18	46	13	25	187	168
		MAR			63	78			67	57	5	21		
Tonnes	FEV	826	794	362	349	15	4	32	58	26	39	391	344	
	MAR			157	260			132	105	8	32			
053 Préparations et conserves de fruits	1000 \$	FEV	3811	4450	833	985	82	174	663	1033	89	81	2144	2177
		MAR			1117	1322			755	1189	102	140		
Tonnes	FEV	16290	18761	4860	6010	275	637	2460	3111	135	192	8560	8811	
	MAR			6751	5439			2617	3811	199	332			
054 Légumes, racines et tubercules	1000 \$	FEV	19627	27204	4305	3973	2071	3683	7944	12076	1663	1603	3644	5869
		MAR			3873	4224			13590	19218	1178	1317		
1000 Tonnes	FEV	209	211	78	49	12	23	75	91	5	3	39	45	
	MAR			54	30			104	118	3	2			
055 Légumes en conserves et préparations	1000 \$	FEV	7880	9644	1784	2547	716	1281	546	741	143	110	4691	4965
		MAR			2168	3012			688	1045	174	187		
Tonnes	FEV	31429	38183	4927	7622	3303	5850	1867	2355	524	185	20808	22171	
	MAR			6348	10644			1960	3293	490	374			
061 Sucre	1000 \$	FEV	9352	8461	6691	6728	1566	1014	961	508	128	184	6	27
		MAR			10722	7240			872	573	82	653		
Tonnes	FEV	71472	68421	46409	51392	11946	8588	12252	6197	839	1396	26	848	
	MAR			108930	60428			8505	8654	478	5654			
062 Préparations à base de sucre	1000 \$	FEV	2278	2381	604	633	215	273	1128	1078	150	169	181	228
		MAR			656	652			1245	1246	239	200		
Tonnes	FEV	6553	5575	1079	1090	1067	873	3880	3073	277	322	250	217	
	MAR			1188	1157			3758	3442	475	359			
071 Café	1000 \$	FEV	1086	1245	294	225	202	276	481	626	102	109	7	9
		MAR			227	302			519	718	284	149		
Tonnes	FEV	660	1091	70	54	313	520	215	430	57	82	5	5	
	MAR			69	145			343	517	114	83			
072 Cacao	1000 \$	FEV	5920	5799	322	304	44	23	4591	4468	262	153	701	851
		MAR			421	279			6214	5012	249	160		
Tonnes	FEV	7111	7791	343	347	53	32	5089	5653	671	644	955	1115	
	MAR			452	334			6590	6167	584	733			
073 Chocolat et articles en chocolat	1000 \$	FEV	2704	3223	473	640	407	669	1114	1226	517	447	193	241
		MAR			520	817			1113	1352	274	324		
Tonnes	FEV	2843	4464	488	844	494	1098	1285	1965	467	400	109	157	
	MAR			596	1471			1338	2045	289	333			
074 Thé et maté	1000 \$	FEV	140	202	6	12	9	6	77	140	47	44	1	
		MAR			7	14			164	127	23	25		
Tonnes	FEV	81	117	1	3	3	2	41	87	35	25	1		
	MAR			2	3			84	67	13	14			
075 Epices	1000 \$	FEV	390	408	76	78	2	7	207	200	81	100	24	23
		MAR			84	81			224	203	99	160		
Tonnes	FEV	749	750	93	92	1	4	527	542	55	60	73	52	
	MAR			108	72			570	580	68	89			
081 Nourriture pour animaux n.d.s.	1000 \$	FEV	8642	8731	2084	2063	944	1403	2458	3348	2752	1319	404	598
		MAR			2279	2080			2733	3640	2901	1901		
Tonnes	FEV	140686	136645	40020	42052	16104	17027	34340	42362	44324	23809	5898	11395	
	MAR			42968	44131			35730	47214	45502	32662			
091 Margarine et graisses culinaires	1000 \$	FEV	3572	3614	1069	742	94	80	2298	2672	109	98	2	2
		MAR			1219	997			2772	2399	58	74		
Tonnes	FEV	12988	13718	4026	2974	324	325	8293	10074	341	341	4	4	
	MAR			4446	4078			9250	9017	172	208			

a) A partir de mars 1961, nouveau taux de change pour les Pays-Bas et l'Allemagne (RF): voir en fin de volume.

# Import

Waren - Produits	Monat Mois	EWG-CEE		France		Belg. - Lux.		Nederland a)		Deutschland (BR) a)		Italia	
		1961	1962	1961	1962	1961	1962	1961	1962	1961	1962	1961	1962
099 Nahrungsmittelzubereitungen, a.n.g.	1000 \$	FEV MAR	14 46 1756	99 208	95 151	480 573	258 263	199 283	278 425	709 728	331	180	
	Tonnen	FEV MAR	33 2 4378	332 512	294 364	1068 1117	484 543	419 713	1026 1431	2196 2438	402	352	
111 Alkoholfreie Getränke, ausgen. Fruchtsäfte	1000 \$	FEV MAR	2 5 306	6 58	10 17	179 197	34 43	50 52	25 41	46 69	1	3	
	Tonnen	FEV MAR	79 2 26334	109 347	2108 2096	2163 2466	5261 18292	21338 16808	404 563	370 446	35	52	
112 Alkoholische Getränke	1000 \$	FEV MAR	282 20 35141	19623 22444	22883 24988	2790 2366	893 1104	787 1089	4486 5419	8692 8313	428	413	
	Tonnen	FEV MAR	161358 190907	114123 132894	133168 148453	9899 8206	3158 3541	2160 3254	32060 36083	46380 44311	2118	993	
121 Rohtabak und Tabakabfälle	1000 \$	FEV MAR	17008 26776	1283 3006	3898 422	1891 1735	4143 2983	2137 2283	9688 10060	16618 19801	3	2388	
	Tonnen	FEV MAR	15373 24167	1537 3044	4084 741	2258 1990	3611 2653	1938 2243	7966 7445	14507 14876	1	1648	
122 Tabakwaren	1000 \$	FEV MAR	1479 2606	211 1601	695 1012	401 424	729 805	871 894	13 6	111 48	325	505	
	Tonnen	FEV MAR	567 844	49 342	207 213	105 122	304 331	346 351	8 3	62 11	101	107	
211 Häute und Felle, roh	1000 \$	FEV MAR	213 22 22141	6090 8368	5444 6862	973 1292	2307 2937	2103 2623	5334 7335	6701 7944	6418	6401	
	Tonnen	FEV MAR	39 08 38543	10306 14474	8349 10769	1643 2859	5476 6432	4563 5659	10563 12282	10947 12887	11120	11825	
212 Pelztiere, roh	1000 \$	FEV MAR	8 28 11343	1666 1523	1829 1791	987 997	55 173	77 116	4709 6135	7103 5389	1211	1337	
	1000 \$	FEV MAR	46 58 48523	15270 18800	16369 15100	2909 3641	7600 12894	6094 8416	15665 17379	16894 20453	5114	5525	
221 Ölsaaten und Ölfrüchte	1000 \$	FEV MAR	322 71 347126	80361 103334	92349 86686	19603 24643	57229 88192	46986 65660	124901 132457	138544 163044	40277	44604	
	Tonnen	FEV MAR	30 37 29416	10613 13585	10367 10709	1775 1503	1436 1906	1697 1789	9854 9146	9369 10823	6359	6480	
241 Brennholz und Holzhöhle	1000 \$	FEV MAR	672 879	20 20	14 26	95 128	28 34	44 48	196 303	263 288	333	430	
	Tonnen	FEV MAR	43967 49354	750 728	593 892	4700 6862	1333 1777	2247 2336	11823 17904	14209 16351	25361	25443	
242 Rohholz, auch grob zugerichtet	1000 \$	FEV MAR	22744 23299	4575 6043	5571 5189	984 860	1616 2428	1374 1675	9962 11806	9621 11520	5607	5873	
	1000 Tonnen	FEV MAR	460 464	74 98	103 103	28 25	34 53	30 42	177 221	180 216	147	126	
243 Holz, gesägt, gehobelt oder ähnl. bearb.	1000 \$	FEV MAR	26633 28522	2554 3258	2433 2723	2164 1559	5542 4695	5424 4434	8213 10704	10769 11358	8160	8337	
	1000 Tonnen	FEV MAR	344 357	27 36	27 30	25 20	66 54	68 55	107 137	130 144	119	112	
244 Naturkork und Korkabfälle	1000 \$	FEV MAR	995 779	300 418	340 237	30 16	129 112	52 69	459 472	325 514	77	46	
	Tonnen	FEV MAR	6246 4509	1239 1636	1538 895	165 84	1059 875	343 586	3323 3609	2347 4174	460	197	
251 Zellstoff und Papierabfälle	1000 \$	FEV MAR	33461 34064	9916 11431	9702 8668	2358 2320	3455 4010	3616 3698	11244 9904	9167 9619	6488	9259	
	Tonnen	FEV MAR	290864 292016	92053 104155	91567 87688	18909 19321	34784 38702	38201 42177	95395 84233	81738 87160	49723	61189	
261 Seide	1000 \$	FEV MAR	3027 2948	750 798	977 1268	6 6	1 2	4 4	463 398	416 331	1813	1549	
	1000 \$	FEV MAR	76396 72016	25877 20428	17796 18823	14355 10029	4637 4357	3967 4017	15519 15586	16771 15502	16008	23453	
262 Wolle und Tierhaare	1000 \$	FEV MAR	61542 53663	21677 17037	14652 15949	12905 8480	3132 3012	2448 2738	12702 12619	12725 12234	11126	15358	
	1000 \$	FEV MAR	74849 58916	21736 27057	17111 15085	7748 3439	6138 8313	4192 3821	21509 22219	18139 15891	17718	16035	
263 Baumwolle	1000 \$	FEV MAR	121886 97413	35151 43082	27652 24516	13393 6319	10204 13382	7085 6620	36290 40446	32012 30989	26848	24345	

a) Ab März 1961: neuer Umrechnungs-Kurs zum Dollar für die Niederlande und Deutschland (BR) - siehe am Ende dieses Heftes.

## export

Waren - Produits	Monat Mois	EWG-CEE		France		Belg. - Lux.		Nederland a)		Deutschland (BR) a)		Italia		
		1961	1962	1961	1962	1961	1962	1961	1962	1961	1962	1961	1962	
099 Produits alimentaires préparés, n.d.a.	1000 \$	FEV	2 684	3 594	8 80	9 10	212	283	1 127	1 772	335	281	130	348
		MAR			8 84	9 90			1 414	1 819	3 69	4 08		
Tonnes	1000 \$	FEV	6 153	7 827	23 35	22 42	610	829	2 227	3 305	728	583	253	868
		MAR			23 74	24 06			2 640	3 284	6 57	7 50		
111 Boissons non alcooliques	1000 \$	FEV	743	1 111	4 93	7 85	19	36	155	199	44	51	32	40
		MAR			7 78	9 55			2 29	2 41	53	66		
Tonnes	1000 \$	FEV	15 851 4	24 395 9	5 787	9 163	251 9	0 060	6 82	8 32	15 158 2	14 367 8	212	226
		MAR			9 23 2	18 46 2			9 74	10 06	15 69 6 2	15 60 4 4		
112 Boissons alcooliques	1000 \$	FEV	2 265 6	2 621 3	15 18 9	18 23 3	2 33	3 41	1 92 2	1 50 3	2 09 7	2 20 1	3 21 5	3 93 5
		MAR			21 1 3 4	22 41 1			2 37 3	2 01 7	2 98 4	2 64 3		
Tonnes	1000 \$	FEV	9 30 9 4	8 54 3 3	5 80 2 0	5 17 8 1	1 33 3	2 23 9	6 65 1	5 18 4	11 91 1	7 12 7	15 17 9	19 10 2
		MAR			7 79 4 8	5 85 3 4			8 55 8	7 48 7	15 44 0	7 96 7		
121 Tabacs bruts	1000 \$	FEV	1 297	2 066	25	9	165	152	268	259	1	39	838	1 607
		MAR			35	165			358	346	29	18		
Tonnes	1000 \$	FEV	1 382	1 993	23	4	140	128	147	124	5	40	1 067	1 697
		MAR			14	121			182	182	51	30		
122 Tabacs manufacturés	1000 \$	FEV	2 526	3 205	220	374	836	905	1 156	1 453	267	433	47	40
		MAR			322	196			1 723	1 624	380	581		
Tonnes	1000 \$	FEV	8 72	1 167	117	187	340	369	322	457	75	142	18	12
		MAR			168	88			512	508	97	178		
211 Cuirs et peaux, non apprêtés	1000 \$	FEV	7 732	8 622	2 502	2 399	810	862	1 419	1 605	1 792	2 457	1 209	1 299
		MAR			2 816	3 017			2 233	1 941	2 103	2 625		
Tonnes	1000 \$	FEV	15 272	16 657	4 465	4 251	2 245	2 288	3 485	3 544	3 540	4 977	1 537	1 597
		MAR			5 671	5 303			4 667	4 620	4 470	5 506		
212 Pelletaries, non apprêtées	1000 \$	FEV	1 877	1 686	618	638	114	189	728	630	408	216	9	13
		MAR			1 039	1 103			331	196	541	270		
221 Graines, noix et amandes oléagineuses	1000 \$	FEV	1 662	1 971	131	368	450	480	945	1 019	100	65	36	39
		MAR			455	234			1 079	1 114	100	96		
Tonnes	1000 \$	FEV	10 152	10 090	801	2 256	3 261	2 858	5 594	4 679	384	206	112	91
		MAR			3 049	1 474			5 734	5 572	310	326		
231 Caoutchouc brut	1000 \$	FEV	3 861	4 651	599	820	411	188	704	1 318	978	1 190	1 169	1 135
		MAR			440	1 289			996	1 803	1 165	1 416		
Tonnes	1000 \$	FEV	9 702	13 220	1 699	2 039	957	767	1 971	4 103	2 476	3 534	2 599	2 777
		MAR			1 476	3 180			2 484	5 076	3 334	4 150		
241 Bois de chauffage et charbon de bois	1000 \$	FEV	445	404	267	221	52	47	66	81	53	45	7	10
		MAR			337	283			73	113	40	54		
Tonnes	1000 \$	FEV	2 707 1	2 329 8	18 222	14 42 2	2 186	2 346	3 444	4 044	2 658	1 567	561	919
		MAR			22 46 7	19 04 7			3 777	5 381	2 002	2 043		
242 Bois ronds bruts ou simplement équarris	1000 \$	FEV	3 295	4 095	2 089	2 578	536	648	410	425	259	439	1	5
		MAR			3 593	3 329			468	440	325	465		
1000 Tonnes	1000 \$	FEV	1 07	132	77	95	17	20	8	8	5	9		
		MAR			141	129			10	9	9			
242 Bois équarris ou dégrossi	1000 \$	FEV	4 655	4 889	3 146	3 263	355	484	141	146	911	879	102	117
		MAR			4 519	3 971			224	207	1 030	1 086		
1000 Tonnes	1000 \$	FEV	74	72	57	55	4	5	1	1	11	10	1	1
		MAR			80	67			2	2	12	12		
244 Liège brut et déchets	1000 \$	FEV	106	83	29	52		1	2	2	3	75	25	
		MAR			136	22			2	3	5			
Tonnes	1000 \$	FEV	536	556	279	447		8	28	15	2	229	84	
		MAR			1 097	194			30	22	9			
251 Pâtes à papier et déchets de papier	1000 \$	FEV	3 498	3 226	763	910	201	242	1 008	836	1 465	1 184	61	54
		MAR			824	922			1 237	922	1 364	1 083		
Tonnes	1000 \$	FEV	4 083 0	4 152 1	7 012	8 711	3 503	4 833	14 970	14 487	14 949	13 049	396	441
		MAR			7 709	8 928			17 610	15 743	13 382	12 478		
261 Soie	1000 \$	FEV	102	348	22	55	4	8				1	76	284
		MAR			57	97				2	4			
262 Laine et autres poils d'origine animale	1000 \$	FEV	2 164 3	2 235 2	11 716	12 087	6 726	7 124	986	851	1 605	1 643	610	647
		MAR			12 596	11 639			1 743	1 230	1 467	1 905		
Tonnes	1000 \$	FEV	1 384 0	1 413 7	6 807	7 047	4 158	4 354	766	686	1 369	1 301	740	749
		MAR			7 259	6 890			1 340	1 026	1 235	1 414		
263 Coton	1000 \$	FEV	2 835	2 567	389	261	315	337	487	380	1 435	1 434	209	155
		MAR			548	296			460	518	1 528	2 177		
Tonnes	1000 \$	FEV	8 639	8 466	1 302	1 009	1 288	1 343	1 545	1 379	3 704	3 938	800	797
		MAR			1 920	1 326			1 604	1 590	3 965	5 246		

a) A partir de mars 1961, nouveau taux de change pour les Pays-Bas et l'Allemagne (RF) : voir en fin de volume.

import

Waren - Produits	Monat Mois	EWG - CEE		France		Belg. - Lux.		Nederland a)		Deutschland (BR) a)		Italia	
		1961	1962	1961	1962	1961	1962	1961	1962	1961	1962	1961	1962
264 Jute	1000 \$	FEV MAR	8051 8069	2376 3698	2603 1917	2120 2608	416 282	1150 744	282 2867	1835 2149	1287 2149	1304 1289	1289
	Tonnen	FEV MAR	22285 32361	6102 8581	10165 7499	6036 11233	1023 2521	1006 2323	4875 6208	4332 7409	4249 5625	5625	5625
265 Pflanzl. Spinnstoffe, ausgen. Baumwolle und Jute	1000 \$	FEV MAR	9621 9486	1645 2290	1697 2168	2324 2620	912 935	801 1126	3123 3138	2517 2629	1617 1851	1851	1851
	Tonnen	FEV MAR	52683 54634	6571 8907	7525 9491	25523 26809	3504 3551	3385 4847	11881 11516	10806 11261	5204 6109	6109	6109
266 Synthetische und künstliche Spinnfasern	1000 \$	FEV MAR	4087 6478	804 710	976 1188	1328 2533	713 907	1272 1203	899 785	889 1047	343 808	808	808
	Tonnen	FEV MAR	3945 5827	642 585	1273 1550	908 1658	537 715	745 801	1088 946	960 976	770 1191	1191	1191
267 Abfälle von Spinnstoffwaren und Lumpen	1000 \$	FEV MAR	3712 4155	862 1099	915 916	207 218	338 388	429 378	435 499	535 519	1870 2058	2058	2058
	Tonnen	FEV MAR	21756 24728	3537 4073	3325 3480	1950 2086	1667 2326	2059 2551	3948 4937	5507 5700	10654 11751	11751	11751
271 Natürliche Düngemittel	1000 \$	FEV MAR	7316 9055	1802 2489	2651 2718	1438 1268	1003 884	1333 849	1898 1833	1854 2062	1175 1929	1929	1929
	1000 Tonnen	FEV MAR	514 564	132 150	154 192	104 86	73 53	73 46	121 117	118 133	84 133	133	133
273 Werksteine, Sand und Kies	1000 \$	FEV MAR	3465 4497	409 621	592 829	691 860	761 1128	1142 1520	1074 1509	1274 1645	530 629	629	629
	1000 Tonnen	FEV MAR	1043 1402	85 139	141 175	411 515	270 449	415 608	245 327	293 343	32 38	38	38
274 Schwefel und nicht gerösteter Schwefelkies	1000 \$	FEV MAR	4697 3848	1121 572	787 751	553 751	431 602	528 335	2387 2064	1412 2523	205 370	370	370
	Tonnen	FEV MAR	293918 256377	73287 40389	55862 57041	37661 44824	24992 41280	37282 19523	145317 126883	86026 154067	12661 32383	32383	32383
275 Natürliche Schiefmittel, Industriedia- manten	1000 \$	FEV MAR	5270 4961	414 552	575 827	4058 3332	90 161	132 2144	634 1275	842 844	74 100	100	100
	1000 Tonnen	FEV MAR	10802 13101	1726 2903	2515 2489	1491 1281	1121 1653	1586 1681	4332 5816	4488 4780	2132 3241	3241	3241
276 Andere mineralische Rohstoffe	1000 \$	FEV MAR	626 876	93 139	145 211	100 121	134 186	207 246	221 328	247 293	78 156	156	156
	1000 Tonnen	FEV MAR	39930 39912	1603 1541	1213 1625	8495 8075	544 1636	1311 1707	25982 33749	26224 29422	3306 3089	3089	3089
281 Eisenerze und Konzentrate	1000 \$	FEV MAR	4642 4744	136 137	112 148	1680 1668	46 127	110 163	2522 3043	2587 2866	258 267	267	267
	1000 Tonnen	FEV MAR	16904 17678	2271 2908	980 1055	955 417	151 259	51 111	3187 4498	1226 3279	10340 15004	15004	15004
282 Abfälle und Schrott von Eisen oder Stahl	1000 \$	FEV MAR	371 418	51 65	25 28	24 12	3 5	2 3	67 90	31 82	226 348	348	348
	1000 Tonnen	FEV MAR	22437 19355	8068 7618	6838 5871	5287 3053	1011 2271	3060 2140	6728 10970	5189 10384	1343 1215	1215	1215
283 Uredie NE-Metallerze	1000 \$	FEV MAR	421 349	116 130	116 135	81 38	11 26	12 8	162 276	135 215	51 28	28	28
	1000 Tonnen	FEV MAR	8728 8829	745 820	897 848	1569 2324	582 903	491 514	3768 4320	2706 3064	2064 2411	2411	2411
284 Abfälle von NE-Metallen	1000 \$	FEV MAR	34971 34427	2962 2992	3953 3801	13312 12442	2784 3860	1427 2379	9358 11335	8623 8762	6355 7782	7782	7782
	Tonnen	FEV MAR	233 925	1 6	2 2	12 1	1 9	4 7	8 513	216 471	908 6	6	6
285 Silber, Platin, Platinbeimetallderze und Abfälle	1000 \$	FEV MAR	28 1211	28 21	1211 1112				84				
	1000 Tonnen	FEV MAR	9843 10218	1565 2115	1784 1948	779 935	640 840	670 798	6112 6772	6007 6459	747 822	822	822
286 Rohstoffe tierischen Ursprungs, a.n.g.	1000 \$	FEV MAR	23120 25913	3339 4853	5030 5407	6914 7122	1755 2325	2134 2324	9152 10564	8675 10064	1960 2952	2952	2952
	Tonnen	FEV MAR	18439 20761	4437 4726	4548 2626	1732 1605	1361 1848	1629 1523	8141 10561	10181 10482	2748 2798	2798	2798
292 Rohstoffe pflanzlichen Ursprungs, a.n.g.	1000 \$	FEV MAR	50292 47889	15820 23370	13308 16352	3950 3015	3575 5148	4061 3913	19443 22678	20667 20764	7504 6834	6834	6834
	Tonnen	FEV MAR	72061 68889	30103 30127	24784 26094	13076 13215	9983 9632	10197 11253	7847 9753	7944 10558	11052 12743	12743	12743
321 Kohle, Koks und Briquets	1000 \$	FEV MAR	4215 4133	1447 1472	1254 1301	698 699	702 650	698 772	589 682	586 775	779 896	896	896
	1000 Tonnen	FEV MAR											

a) Ab März 1961: neuer Umrechnungs-Kurs zum Dollar für die Niederlande und Deutschland (BR) - siehe am Ende dieses Heftes.



## export

Waren - Produits	Monat Mois	EWG - CEE		France		Belg. - Lux.		Nederland a)		Deutschland (BR) a)		Italia		
		1961	1962	1961	1962	1961	1962	1961	1962	1961	1962	1961	1962	
264 Jute, y compris les rognures et déchets	1000 \$	FEV	161	174	9	25	131	120	11	19	9	7	1	3
		MAR			11	11			16	26	8	9		
Tonnes	FEV	963	1078	54	101	693	745	122	164	84	45	10	23	
	MAR			79	87			159	210	53	60			
265 Fibres végétales autres que coton et jute	1000 \$	FEV	6166	6547	862	1151	3244	3400	1509	1510	62	69	489	417
		MAR			978	1218			1625	1649	34	69		
Tonnes	FEV	33589	35242	7248	9506	8181	9597	16934	15217	234	208	992	714	
	MAR			6336	8890			17652	14002	245	200			
266 Fibres synthétiques et artificielles	1000 \$	FEV	8098	12022	1007	1748	881	1171	1209	1410	3075	5390	1926	2303
		MAR			1365	2349			1332	1609	3787	7045		
Tonnes	FEV	10769	14611	952	2214	1709	1036	1210	871	3793	6472	3105	4018	
	MAR			1285	2699			1061	1232	4724	8577			
267 Déchets de textiles	1000 \$	FEV	2934	3284	606	756	537	552	949	1118	752	760	90	98
		MAR			742	688			1159	1236	801	816		
Tonnes	FEV	16114	16775	3215	3847	2759	2691	5835	5825	3820	3970	485	442	
	MAR			4060	4391			6157	7262	4288	4157			
271 Engrais bruts	1000 \$	FEV	674	682	563	398	36	128	25	20	47	136	3	
		MAR			854	390			24	19	250	222		
1000 Tonnes	FEV	39	34	31	19	1	3	5	5	2	7			
	MAR			48	20			6	5	15	12			
273 Pierres, sables et graviers	1000 \$	FEV	3811	4911	591	700	904	1085	395	552	621	792	1300	1782
		MAR			1001	923			668	618	1043	1321		
1000 Tonnes	FEV	1079	1386	177	188	248	343	363	473	250	331	41	51	
	MAR			267	250			573	550	492	431			
274 Soufre et pyrites de fer non grillées	1000 \$	FEV	1444	1120	805	913	16	13	12	12	63	68	548	114
		MAR			1460	1189			19	7	63	82		
Tonnes	FEV	57739	44976	33352	37009	346	273	504	525	1307	1519	22230	5650	
	MAR			58254	49753			752	276	1190	1735			
275 Abrasifs naturels, diamants industriels	1000 \$	FEV	5030	6578	64	105	2954	6211	1835	34	110	189	67	39
		MAR			76	85			1870	1616	246	283		
276 Autres minéraux bruts	1000 \$	FEV	5034	5983	1501	1567	576	501	648	702	1815	2086	494	1127
		MAR			1976	1561			749	751	2460	2626		
1000 Tonnes	FEV	561	661	145	135	110	151	70	69	221	263	15	43	
	MAR			195	151			88	72	252	362			
281 Minéral de fer et concentrés	1000 \$	FEV	8453	9709	7367	8618	223	287	296	196	161	194	406	414
		MAR			10388	8860			285	152	178	231		
1000 Tonnes	FEV	2081	2342	1945	2210	32	39	30	19	19	22	55	52	
	MAR			2690	2305			28	16	18	25			
282 Déchets de fer et d'acier	1000 \$	FEV	9400	9420	3245	3744	1195	764	1141	625	3818	4285	1	2
		MAR			4723	5085			1698	994	5209	4276		
1000 Tonnes	FEV	230	250	74	97	28	19	30	19	98	115			
	MAR			108	130			42	30	124	113			
283 Minéraux et concentrés non ferreux	1000 \$	FEV	2208	1506	839	384	636	267	138	47	185	404	410	404
		MAR			567	408			180	123	177	198		
1000 Tonnes	FEV	38	32	21	18	8	4	1	1	3	3	5	6	
	MAR			34	29			2	2	3	1			
284 Déchets de métaux non ferreux	1000 \$	FEV	3299	4123	824	845	905	791	738	896	786	1155	46	436
		MAR			1367	1125			1095	1160	952	1381		
Tonnes	FEV	16359	19828	3426	3628	5914	5897	3009	3663	3810	6532	200	108	
	MAR			7849	6389			3822	4561	5469	6795			
285 Minéraux d'argent et de platine	1000 \$	FEV	54	83			7	9	45	70	1		1	4
		MAR							117	67	3			
286 Minéraux d'uranium et de thorium	1000 \$	FEV												
	MAR													
291 Matières brutes d'origine animale, n.d.a.	1000 \$	FEV	4763	4418	1269	1115	637	730	995	905	1265	1159	597	509
		MAR			1651	1481			1174	1271	1135	1090		
Tonnes	FEV	16143	15935	1913	1938	2146	2528	5360	5757	2940	2763	3784	2949	
	MAR			2613	1754			7341	7079	3207	2713			
292 Matières brutes d'origine végétale, n.d.a.	1000 \$	FEV	15598	18308	1929	2640	1608	1540	6923	8787	1432	1360	3706	3981
		MAR			1826	1667			10052	9994	1719	1285		
Tonnes	FEV	20678	21270	3584	4869	2307	1996	8826	9844	1959	1433	4002	3128	
	MAR			3430	2592			14783	11546	2960	1411			
321 Charbons, coques et briquettes	1000 \$	FEV	60702	54895	1623	2029	4416	4358	7743	6970	46634	41219	286	319
		MAR			1780	2024			6462	7783	48750	48300		
1000 Tonnes	FEV	3392	3069	109	130	267	312	434	398	2569	2215	13	14	
	MAR			121	123			363	449	2574	2657			

a) A partir de mars 1961, nouveau taux de change pour les Pays-Bas et l'Allemagne (RF) : voir en fin de volume.

# import

Waren - Produits	Monat Mots	EWG - CEE		France		Belg. - Lux.		Nederland a)		Deutschland (BR) a)		Italia	
		1961	1962	1961	1962	1961	1962	1961	1962	1961	1962	1961	1962
331 Erdöl, roh und getoppt	1000 \$	FEV MAR	165045 180509	55572 60741	54219 68823	13005	13556	21515 38651	24575 30993	38778 44496	43694 47462	36175	44465
	1000 Tonnen	FEV MAR	8957 10102	2818 3106	2807 3533	666	715	1053 1815	1239 1514	2068 2279	2380 2610	2352	2961
332 Erdöldestillationserzeugnisse	1000 \$	FEV MAR	52562 73878	8236 10371	6447 8388	7999	9343	10856 13090	9739 15408	21439 19890	41230 33231	4032	7119
	1000 Tonnen	FEV MAR	1898 2943	243 292	194 251	312	401	403 466	389 623	764 673	1575 1231	176	384
341 Erdgas und Industriegase	1000 \$	FEV MAR	1684 2235	543 814	1013 659	706	773	241 250	257 333	26 56	78 60	168	114
	1000 kW	FEV MAR	1243 1588	1116 1824	1586 1404			127 97	2 5				
411 Tierische Fette und Öle	1000 \$	FEV MAR	6990 4941	851 391	463 2775	423	405	1512 1352	774 1382	2537 2843	2037 2526	1667	1262
	Tonnen	FEV MAR	41516 31573	4022 1633	2591 18513	2580	2632	9382 8721	5569 1038	15176 16498	12554 16843	10356	8227
421 Ausgewählte feste pflanzliche Öle	1000 \$	FEV MAR	12855 9174	3811 5684	3576 3791	413	348	956 594	249 103	3451 3921	2239 4200	4224	2762
	Tonnen	FEV MAR	36166 23492	8480 13104	8604 9031	1498	1092	3764 2169	1008 376	14213 15068	7459 14024	8211	5329
422 Andere feste pflanzliche Öle	1000 \$	FEV MAR	11256 10978	3015 2918	2418 2579	1093	1088	1126 2470	1072 848	4500 5097	5013 4273	1522	1387
	Tonnen	FEV MAR	43885 41631	9758 10640	8259 9041	4723	4541	5034 10950	4179 3152	18165 19795	19399 16927	6205	5253
431 Öle und Fette, verarbeitet, u. Wachse tier. oder pflanzl. Ursprungs	1000 \$	FEV MAR	1897 2079	535 601	634 648	132	151	151 286	159 182	378 447	535 493	701	600
	Tonnen	FEV MAR	6614 8880	1970 2564	3056 2983	490	688	849 1318	723 751	1426 1477	2178 1344	1879	2235
512 Organische chemische Erzeugnisse	1000 \$	FEV MAR	32456 35774	7396 9244	8455 9361	2605	2955	5113 6263	5861 6824	8826 10460	9157 12459	8516	9346
513 Anorg. chem. Grundst., Säuren, Oxyde, Halogensalze	1000 \$	FEV MAR	11356 11231	3010 3700	2745 5115	1061	1448	2209 2552	1920 2247	3316 3180	3478 4423	1760	1640
514 Andere anorganische chemische Erzeugnisse	1000 \$	FEV MAR	6371 8422	888 1096	988 1015	1075	1133	1372 1981	1934 2166	1943 2071	3065 2089	1093	1362
515 Radioaktive Stoffe und dergleichen	1000 \$	FEV MAR	431 268	111 120	23 89	17	13	12 20	13 12	243 211	159 110	48	60
521 Mineralzeere u. rohe chem. Erzeugn. aus Kohle, Erdöl u. Naturgas	1000 \$	FEV MAR	2766 1685	458 808	410 852	372	159	281 412	248 274	767 1244	595 1213	888	273
531 Synthet. organ. Farbstoffe, natürl. Indigo und Farblacke	1000 \$	FEV MAR	6597 7065	2251 2588	1687 1809	439	930	1031 1128	985 1264	1124 1360	1457 1469	1752	2006
532 Farb- und Gerbstoffauszüge u. synth. Gerbstoffe	1000 \$	FEV MAR	1104 994	296 309	279 255	49	46	261 186	205 192	324 209	246 195	174	218
533 Pigmente, Farben, Lacke und dgl.	1000 \$	FEV MAR	4496 5062	1034 1171	1149 1329	1030	1067	706 841	843 938	702 860	914 986	1024	1089
541 Med. und pharmazeutische Erzeugnisse	1000 \$	FEV MAR	12055 14943	1938 2524	3976 3321	3725	3612	1639 1883	1685 2246	2499 2893	2904 3222	2254	2766
551 Ätherische Öle und Riechstoffe	1000 \$	FEV MAR	4110 4350	2197 2499	1873 2220	207	230	370 622	629 419	898 1181	1127 1444	438	491
553 Riech- und Schönheitsmittel	1000 \$	FEV MAR	1394 1691	103 117	121 162	310	329	273 444	424 479	337 523	452 518	371	365
554 Seifen und Putz-, Wasch- und dgl. Mittel	1000 \$	FEV MAR	2629 3337	448 574	601 684	481	551	697 981	908 929	346 408	581 789	657	696
561 Chemische Düngemittel	1000 \$	FEV MAR	8324 10531	1355 1474	2119 1842	4318	5902	1696 2021	1604 2694	403 572	371 624	552	535
	1000 Tonnen	FEV MAR	302 333	66 78	84 79	135	179	43 48	37 62	44 46	19 33	14	14
571 Sprengstoffe	1000 \$	FEV MAR	1017 882	96 72	111 205	310	179	180 200	198 225	378 472	257 218	53	137
581 Kunststoffe, regen. Zellulose u. Kunstharze	1000 \$	FEV MAR	22179 23846	5427 4731	4816 5301	3638	4256	4216 5315	4404 5061	4793 6545	6470 6163	4105	3900
	Tonnen	FEV MAR	32921 39235	6555 6275	7456 8702	5918	7877	6155 7641	7069 8381	7887 9789	10873 10520	6406	5960
599 Chemische Erzeugnisse, a.n.g.	1000 \$	FEV MAR	16043 20060	2415 2712	2644 3731	2044	2205	2139 3097	2640 2761	5216 5918	6649 8705	4231	5922

a) Ab März 1961: neuer Umrechnungs-Kurs zum Dollar für die Niederlande und Deutschland (BR) - stehe am Ende dieses Heftes.

## export

Waren - Produits	Monat Mois	EWG - CEE		France		Belg. - Lux.		Nederland a)		Deutschland (BR) a)		Italia	
		1961	1962	1961	1962	1961	1962	1961	1962	1961	1962	1961	1962
331 Pétrole brut et semi-raffiné	1000 \$ FEV MAR	401	706									401	706
	1000 Tonnes FEV MAR	32	57									32	57
332 Produits dérivés du pétrole	1000 \$ FEV MAR	84807	92457	18733 22995	18534 20762	7968	8715	28518 42141	33946 40382	13541 12532	12806 11608	16047	18456
	1000 Tonnes FEV MAR	2987	3160	568 724	530 663	220	262	927 1258	1102 1283	498 426	410 379	774	856
341 Gaz naturel et gaz manufacturé	1000 \$ FEV MAR	2547	2486	660 630	656 745			536 595	612 549	1313 1267	1120 1280	38	98
351 Énergie électrique	1000 \$ FEV MAR	487	1104	477 806	1101 1181			10 6	3 7				
	1000 kW FEV MAR							1112 626	372 825				
411 Huiles et graisses d'origine animale	1000 \$ FEV MAR	2639	2817	647 818	339 388	364	310	843 339	1026 410	682 605	1059 950	103	83
	Tonnes FEV MAR	13880	15424	3561 4713	1823 2136	1674	1559	4024 1529	4780 2462	4191 3586	6970 6325	430	292
421 Huiles fluides d'origine végétales	1000 \$ FEV MAR	2608	2381	710 611	496 446	186	134	409 921	716 884	548 378	375 409	755	660
	Tonnes FEV MAR	6552	5919	1694 1550	1219 1035	546	430	1294 2522	2137 2937	2001 1184	1213 1345	1017	920
422 Autres huiles d'origine végétales	1000 \$ FEV MAR	3495	3424	826 956	909 896	587	265	1462 1595	1914 1799	618 914	331 603	2	5
	Tonnes FEV MAR	11866	11071	2214 2701	2628 2643	2177	953	5278 5634	6456 6671	2196 2919	1029 1811	1	5
431 Huiles et graisses préparées	1000 \$ FEV MAR	2085	2712	130 228	509 187	159	169	927 1206	940 1195	845 1089	1088 1158	24	6
	Tonnes FEV MAR	9686	11763	638 1192	1046 985	636	870	3692 4957	3964 4871	4668 5890	5876 5768	52	7
512 Produits chimiques organiques	1000 \$ FEV MAR	44195	48568	7744 9181	9171 10647	2076	1936	6639 10460	8640 8696	21691 25596	22497 27912	6045	6324
513 Éléments, oxydes, sels halogénés inorganiques	1000 \$ FEV MAR	15113	15198	3056 3850	3244 3871	1398	1308	1114 1209	938 7916	7505 7916	7723 8534	2040	1985
514 Autres produits chimiques inorganiques	1000 \$ FEV MAR	12036	12491	2979 3926	3916 4259	2264	1839	615 801	573 694	5034 5811	4798 5743	1144	1365
515 Matières radio-actives et produits associés	1000 \$ FEV MAR	92	109	72 80	84 95	1		12 12	11 18	6 21	5 32	1	9
521 Dérivés du charbon, du pétrole et du gaz	1000 \$ FEV MAR	2215	1121	342 99	135 381	450	189	495 601	144 320	924 1272	635 473	4	18
531 Colorants organiques synthétiques	1000 \$ FEV MAR	10386	11248	1076 1199	1274 1172	9	17	384 470	396 430	8479 9986	9121 10338	438	440
532 Extraits pour teinture et tannage	1000 \$ FEV MAR	1195	1250	261 413	308 313	38	39	87 76	86 71	496 593	530 651	313	287
533 Pigments, peintures, vernis, etc...	1000 \$ FEV MAR	7818	8370	1046 1298	1135 1277	684	658	2106 2690	2299 2612	3628 4401	3871 5067	354	407
541 Produits médicaux et pharmaceutiques	1000 \$ FEV MAR	27595	30333	8405 9512	8758 9818	1314	1927	3494 4929	4543 4788	11477 10923	11294 14107	2905	3811
551 Huiles essentielles, prod. pour parfumerie	1000 \$ FEV MAR	5141	5418	2977 3270	3116 3406	48	32	698 936	876 800	324 467	477 526	1094	917
553 Parfumerie et produits de beauté	1000 \$ FEV MAR	3989	4332	3116 3996	3331 3939	82	105	189 246	212 210	459 708	559 745	143	125
554 Savons, produits d'entretien	1000 \$ FEV MAR	5225	5807	1990 2327	1879 2288	624	637	426 538	598 755	2097 2438	2511 2904	88	182
561 Engrais manufacturés	1000 \$ FEV MAR	48734	41825	7955 6553	6610 5634	10303	8131	7106 5239	5371 5668	14664 13333	14367 17401	8706	7346
	1000 Tonnes FEV MAR	1395	1200	239 197	200 177	307	261	192 134	136 151	422 391	406 487	235	197
571 Explosifs	1000 \$ FEV MAR	2363	2265	676 742	680 718	435	208	11 37	23 27	1100 1400	1158 1415	141	196
581 Matières plastiques, etc...	1000 \$ FEV MAR	30773	37424	4533 5893	5394 5904	1476	1738	2925 3636	3578 4524	17747 21124	20697 25096	4092	6017
	Tonnes FEV MAR	47769	64845	5868 7144	7430 8042	1306	1874	4700 5609	6472 8617	26861 30155	33551 40273	9034	15518
599 Matières et produits chimiques divers	1000 \$ FEV MAR	26634	26495	4771 5649	5044 6366	992	1430	4941 7472	5968 9167	14903 15465	12503 18057	1027	1550

a) À partir de mars 1961, nouveau taux de change pour les Pays-Bas et l'Allemagne (RF) : voir en fin de volume.

**import**

Waren-Produkte	Monat Mois	EWG-CEE		France		Belg.-Lux.		Nederland a)		Deutschland (BR) a)		Italia	
		1961	1962	1961	1962	1961	1962	1961	1962	1961	1962	1961	1962
611 Leder	1000 \$	FEV MAR	10602 10979	1066 1389	1361 1397	1686 1367	1268 920	920 1403	1215 1215	4945 4884	5812 5587	1637	1519
	Tonnen	FEV MAR	2504 3237	284 338	354 395	524 444	345 317	329 419	1011 1028	1258 1369	340	864	
612 Waren aus Leder und Kunstleder, a.n.g.	1000 \$	FEV MAR	787 935	129 180	143 174	169 172	147 213	196 233	279 325	333 379	63	74	
	1000 \$	FEV MAR	1752 2742	561 768	729 621	299 263	266 210	486 422	929 929	481 1009	1383 145	157	
613 Zugerichtete Pelzfelle, auch gefärbt	1000 \$	FEV MAR	3142 3647	1091 1076	939 924	501 638	637 702	771 887	584 887	473 884	841 440	484	
	Tonnen	FEV MAR	2604 3091	924 857	630 668	386 434	610 640	691 816	388 482	1006 833	296	381	
629 Andere Kautschukwaren, a.n.g.	1000 \$	FEV MAR	6994 9128	1190 1669	1359 1450	1837 1928	1182 1565	1689 1665	2230 2620	3314 3731	555	962	
	Tonnen	FEV MAR	6107 7807	1047 1395	1124 1287	1629 1641	974 1309	1365 1358	2319 3295	2747 455	986		
631 Furniere, Kunstholz und and. bearb. Holz, a.n.g.	1000 \$	FEV MAR	5666 5430	444 754	559 422	776 566	1283 1208	1481 1467	2938 3239	2924 3343	225	173	
	Tonnen	FEV MAR	22379 21597	1723 2981	2395 1937	3640 2779	6919 6041	7926 8730	8589 9148	9258 10212	1508	1124	
632 Holzwaren, a.n.g.	1000 \$	FEV MAR	1842 2482	295 381	385 434	451 446	294 345	399 376	720 1002	1197 1553	82	109	
	1000 \$	FEV MAR	1270 1307	394 483	434 489	213 258	164 249	131 126	424 663	430 578	75	54	
641 Papier und Pappe	1000 \$	FEV MAR	32574 37069	3642 4907	5113 6214	5548 5433	6136 6745	6386 7810	14071 16778	16379 22231	3177	3758	
	Tonnen	FEV MAR	185042 210706	19160 24924	26653 32902	29384 29368	33443 36219	34882 44183	86057 97405	100633 135232	16998	19170	
642 Waren aus Papier oder Pappe	1000 \$	FEV MAR	4084 4582	635 803	576 799	1222 1139	972 1247	1104 1298	980 1245	1300 1596	275	463	
	Tonnen	FEV MAR	8308 9192	860 831	867 1007	2712 2309	1942 2372	2177 2553	2350 3049	3162 3767	444	677	
651 Garne aus Spinnstoffen	1000 \$	FEV MAR	33637 37371	2113 1661	2219 3370	4294 4936	9282 10407	8651 9853	16407 19018	20083 20724	1541	1482	
	Tonnen	FEV MAR	18864 19734	1306 1377	1490 2012	2383 2528	5818 6685	5378 6105	8121 9207	9066 9230	1236	1272	
652 Baumwollgewebe, ausgen. Spezialgewebe	1000 \$	FEV MAR	17299 14002	1064 1367	1570 1712	2622 1883	5484 6947	4148 4570	7161 7342	5096 5482	968	1305	
	Tonnen	FEV MAR	6541 4853	315 452	504 564	751 632	2605 3486	1752 1999	2606 2367	1602 1719	264	363	
653 Andere Gewebe, ausgen. Spezialgewebe	1000 \$	FEV MAR	35117 43364	3100 3780	3568 3801	5955 6340	6620 7928	8514 8876	16664 17023	21807 21228	2778	3135	
	Tonnen	FEV MAR	9051 10554	841 1112	1048 1137	1790 1806	1747 2223	2179 2326	3940 4035	4899 4964	733	622	
654 Posamentierwaren	1000 \$	FEV MAR	3657 4596	468 695	649 625	590 631	442 532	490 516	1650 1867	2068 2127	507	758	
	Tonnen	FEV MAR	364 429	37 52	60 49	64 63	73 80	69 73	154 171	180 185	36	57	
655 Spezialgewebe und verwandte Erzeugnisse	1000 \$	FEV MAR	5856 7670	691 931	1406 1568	1047 1027	1616 1987	1971 2150	1846 2179	2374 2113	656	892	
	Tonnen	FEV MAR	3506 5169	440 543	1278 1616	582 468	1509 1850	2075 2499	723 905	944 916	252	404	
656 Spinnstoffwaren, a.n.g.	1000 \$	FEV MAR	4563 5525	532 665	465 490	872 449	1619 2251	1850 2145	1298 2077	2354 2877	242	407	
	Tonnen	FEV MAR	7423 6464	2248 2324	803 616	1685 329	2478 3948	2436 3143	965 2100	2772 3130	47	124	
657 Fußbodenbeläge, Teppiche und Tapissereien	1000 \$	FEV MAR	6182 9980	530 619	778 833	705 690	577 797	760 1108	4107 4188	7409 6804	263	343	
	661 Kalk, Zement und dgl.	1000 \$	FEV MAR	4158 4381	314 352	308 360	244 288	2444 3604	2319 2607	1012 1261	1302 1396	144	164
1000 Tonnen		FEV MAR	213 203	13 18	12 13	8 8	148 211	135 157	39 42	41 41	5	7	
662 Baumaterial aus keramischen Stoffen	1000 \$	FEV MAR	5935 7064	1777 2527	2100 2462	882 853	906 978	867 996	1691 2181	1869 2190	679	1375	
	Tonnen	FEV MAR	103104 110794	16879 23079	20198 22083	13425 10688	16931 19557	22207 22938	47568 73076	47541 57892	8301	10160	

a) Ab März 1961: neuer Umrechnungs-Kurs zum Dollar für die Niederlande und Deutschland (BR) - siehe am Ende dieses Heftes.

## export

Waren - Produits	Monat Mois	EWG-CEE		France		Belg. - Lux.		Nederland a)		Deutschland (BR) a)		Italia	
		1961	1962	1961	1962	1961	1962	1961	1962	1961	1962	1961	1962
611 Cuir	1000 \$	FEV MAR	10093 11885	4263 5308	5118 5831	990 939	1287 1536	1630 1632	3105 3379	3005 3673	448 1193		
	Tonnes	FEV MAR	3018 4356	1039 1220	1170 1223	199 235	428 552	529 517	1172 1177	1088 1208	180 1334		
612 Articles en cuir, n.d.a.	1000 \$	FEV MAR	1467 1791	146 203	178 164	184 218	117 150	137 131	684 812	762 872	336 496		
613 Fourrures apprêtées même teintées	1000 \$	FEV MAR	1747 2135	218 344	372 461	165 169	68 87	24 77	589 1071	776 1064	707 794		
621 Produits en caoutchouc	1000 \$	FEV MAR	4357 4900	740 830	1065 1087	268 291	240 333	357 418	2713 2993	2578 3204	396 609		
	Tonnes	FEV MAR	4131 4920	660 793	1324 1193	333 487	262 347	392 553	2559 2763	2240 2754	317 477		
629 Articles en caoutchouc, n.d.a.	1000 \$	FEV MAR	16956 18586	6425 7645	7641 7731	1080 1605	1697 2309	1947 2263	4561 5161	4960 6592	3193 2433		
	Tonnes	FEV MAR	13843 14967	5153 6239	5926 6113	1086 1503	1694 2100	1775 2109	3335 3421	3747 4688	2575 2016		
631 Placage, contre-plaqué, etc...	1000 \$	FEV MAR	7270 7340	2830 3464	2526 2615	896 1022	382 436	317 418	2244 2459	2239 2470	918 1236		
	Tonnes	FEV MAR	27326 24657	7588 8390	6245 5439	6062 6513	1720 1989	1289 1648	7346 7826	7265 8306	4610 3345		
632 Articles manufacturés en bois, n.d.a.	1000 \$	FEV MAR	4318 4540	1528 1755	1645 1499	145 205	716 915	736 1101	1028 1154	1113 1278	901 841		
633 Articles manufacturés en liège	1000 \$	FEV MAR	342 323	47 91	42 64	8 1	107 168	72 98	70 91	55 55	110 153		
641 Papier et carton	1000 \$	FEV MAR	16348 18574	3741 4586	3993 4367	3140 2977	4114 5103	4703 5172	4402 5345	5926 6004	951 973		
	Tonnes	FEV MAR	72475 75285	15467 19420	15342 17810	14257 12124	29733 35417	31385 35290	11260 12698	14538 15236	1758 1896		
642 Articles en papier et en carton	1000 \$	FEV MAR	7332 8320	2451 2822	2832 3208	677 902	1464 1640	1482 1778	2256 2727	2552 2939	484 552		
	Tonnes	FEV MAR	12225 12765	3498 4247	3835 4412	999 1241	4434 4367	3847 4475	2408 2768	2856 3040	886 986		
651 Filés et fils textiles	1000 \$	FEV MAR	50954 56565	15246 18215	16985 18597	10008 11777	7123 8392	6967 7989	7154 8197	7937 9906	11423 12899		
	Tonnes	FEV MAR	25392 27187	5959 6945	6215 6550	6159 6921	3843 4388	3401 4235	2780 2936	3136 3954	6651 7514		
652 Tissus de coton de type standard	1000 \$	FEV MAR	38768 36300	10232 12060	10480 10640	5788 5602	8487 9815	7934 8172	9637 10700	8202 8874	4624 4082		
	Tonnes	FEV MAR	13356 12373	4227 4755	4046 4365	2586 2379	2764 3143	2517 2660	2565 2716	2188 2435	1214 1243		
653 Tissus standard autres que de coton	1000 \$	FEV MAR	51101 59249	10410 12453	11354 11705	9544 10751	5605 6834	6394 7698	9813 11145	12162 13437	15729 18628		
	Tonnes	FEV MAR	13693 15316	2034 2573	2198 2478	3458 3775	1631 1871	1800 2124	2236 2452	2563 2841	4334 4980		
654 Articles de mercerie	1000 \$	FEV MAR	4580 4741	2766 3401	2891 3523	168 270	96 144	157 185	810 957	926 1093	740 758		
	Tonnes	FEV MAR	505 1122	207 262	203 230	42 48	17 25	28 29	91 98	85 103	148 758		
655 Textiles spéciaux et produits connexes	1000 \$	FEV MAR	9701 10668	2154 2422	2307 1987	1402 1593	1122 1523	1346 1683	3416 3672	3839 5253	1607 1583		
	Tonnes	FEV MAR	6945 8743	1521 1733	1504 1193	1987 2672	1077 2080	1538 2392	1792 2074	2409 3117	568 620		
656 Articles en textile, n.d.a.	1000 \$	FEV MAR	9211 9453	3035 3214	2406 2719	1924 2332	1294 1753	1469 1493	1205 1462	1142 1460	1753 2104		
	Tonnes	FEV MAR	9439 8653	3032 2953	1970 2480	1889 2327	1995 2762	1827 2056	1184 1441	1176 1462	1339 1353		
657 Tapis et tapisseries, etc.	1000 \$	FEV MAR	8517 10279	855 1465	1510 2150	4177 4864	1646 2019	1715 2083	1161 1395	1247 1678	678 943		
661 Chaux, ciment, etc.	1000 \$	FEV MAR	7848 8655	1724 1999	2099 2092	2849 2895	134 140	85 95	1608 2043	1428 1497	1533 2148		
	1000 Tonnes	FEV MAR	350 338	97 118	112 105	133 124	2 3	1 2	105 127	79 84	13 22		
662 Matériaux de construction réfractaires	1000 \$	FEV MAR	7058 8713	1277 1769	1361 1707	637 824	670 987	773 900	3828 4536	4756 5443	646 999		
	Tonnes	FEV MAR	102253 123916	14678 30675	13573 16420	14861 23280	26786 43356	29565 35993	36368 44835	43209 51082	9560 14289		

a) A partir de mars 1961, nouveau taux de change pour les Pays-Bas et l'Allemagne (RF) : voir en fin de volume.

import

Waren - Products	Monat Mois	EWG - CEE		France		Belg. - Lux.		Niederland a)		Deutschland (BR) a)		Italia	
		1961	1962	1961	1962	1961	1962	1961	1962	1961	1962	1961	1962
663 Waren aus mineralischen Stoffen, a.n.g.	1000 \$ FEV MAR	5734	6940	1128 1624	1458 1640	874	971	1048 1219	1094 1097	1660 2751	1912 2356	1024	1505
	Tonnen FEV MAR	38278	46353	7007 11988	9351 9621	7619	7168	5354 6080	8042 8575	17055 27589	19828 31629	1243	1964
664 Glas	1000 \$ FEV MAR	6357	7162	316 407	647 674	539	654	2533 2827	2224 2531	1336 1204	919 1014	1633	2718
	Tonnen FEV MAR	29106	33780	931 1731	1622 2160	2708	5741	13354 13098	11419 13747	5888 5661	4306 6331	6225	10692
665 Glaswaren	1000 \$ FEV MAR	3672	4058	464 907	795 982	616	578	934 1105	853 1218	1105 1143	1133 1253	553	699
	Tonnen FEV MAR	15740	13220	724 1161	1158 1237	2715	2588	6800 7813	4889 7779	4375 3838	3148 3410	1126	1437
666 Geschirr und dgl. aus keramischen Stoffen	1000 \$ FEV MAR	2541	3053	263 401	401 433	575	481	485 578	550 740	354 434	498 873	864	1123
	Tonnen FEV MAR	3315	3651	340 472	426 455	873	628	710 756	702 881	351 453	493 825	1041	1402
667 Edelsteine, Schmucksteine und echte Perlen	1000 \$ FEV MAR	17950	16369	1342 1453	1170 1408	13033	10878	7 69	9 4159	3282 3367	3858 3773	286	454
	1000 Tonnen FEV MAR	12755	18609	1738 2941	1691 1705	2156	2795	310 592	457 487	4181 5100	6030 4961	4370	7636
671 Rohseisen, Spiegeleisen, Ferrolegierun- gen und dgl.	1000 Tonnen FEV MAR	142	232	14 31	13 21	27	38	3 5	4 4	36 45	53 52	62	124
	1000 \$ FEV MAR	22451	20190	8382 11727	7013 7581	1002	1565	1022 1336	655 305	3624 7522	3831 4350	8421	7126
672 Stahlrohblöcke und Stahlhalbzeug	1000 Tonnen FEV MAR	234	192	92 124	74 77	11	19	11 13	6 3	34 66	37 41	86	56
	1000 \$ FEV MAR	35170	37566	9356 11353	9998 13318	2776	2812	10073 12873	8961 9860	9288 10721	9676 13845	3677	6119
673 Stabstahl und Profile aus Stahl, einschl. Spundwandstahl	1000 Tonnen FEV MAR	290	305	80 97	82 111	19	20	86 108	76 83	81 85	87 122	24	40
	1000 \$ FEV MAR	42859	50991	10898 14431	13041 14744	2487	2237	5810 7509	5000 5487	16286 17807	19206 21404	7378	11507
674 Breitflachstahl und Bleche	1000 Tonnen FEV MAR	263	331	73 98	88 104	14	13	34 42	30 34	99 105	125 138	43	75
	1000 \$ FEV MAR	8691	8017	2034 3089	2139 2282	530	464	1828 2326	1722 1584	2652 2618	2235 2339	1647	1457
675 Bandstahl	1000 Tonnen FEV MAR	58356	53342	15267 24260	15396 16591	2704	2459	11161 14344	11310 10142	19405 17843	16674 17392	9819	7503
	1000 \$ FEV MAR	1690	2173	156 193	260 138	44	26	743 972	778 1223	39 85	27 41	708	1082
676 Schienen u. and. Eisenbahnoberbau- material aus Stahl	1000 Tonnen FEV MAR	17543	25812	1022 1437	2931 1182	432	188	6588 7928	6256 10232	607 1041	167 562	8894	16270
	1000 \$ FEV MAR	2965	2983	531 723	722 894	270	229	1139 1321	940 1093	795 908	816 771	230	276
677 Stahlrohr, ausgen. Walzrohr	1000 Tonnen FEV MAR	10746	10598	2300 3305	3029 3880	584	656	4703 5130	3669 4399	2353 2671	2308 2235	806	936
	1000 \$ FEV MAR	11309	11085	2004 2707	2626 2705	1161	1132	3949 4451	3233 4262	3075 3201	3345 3466	1120	1749
678 Rohre und Verbindungsstücke aus Eisen oder Stahl	1000 Tonnen FEV MAR	39566	37131	6637 9270	9358 10393	3428	2961	17438 17927	13074 19886	8524 7736	7286 10384	3539	4452
	1000 \$ FEV MAR	520	610	15 49	11 14	28	58	140 202	187 195	191 249	190 240	146	164
679 Guss- und Schmiedestücke, roh	1000 Tonnen FEV MAR	1604	1598	42 65	28 25	99	168	521 685	684 624	629 592	444 541	313	274
	1000 \$ FEV MAR	7183	9778	1224 2079	1973 1393	454	447	336 460	597 507	3493 4206	4681 4681	1676	2080
681 Silber, Platin und Platinbeimetallo	1000 \$ FEV MAR	70462	67631	11353 18795	13040 14442	15807	13483	4621 5651	4290 4233	22973 33586	22401 29288	15708	14417
	1000 Tonnen FEV MAR	112997	105126	17770 28672	18968 21058	26490	21649	6452 7372	5926 5630	36852 52442	35329 45097	25433	23254
682 Kupfer	1000 \$ FEV MAR	4477	6361	813 1371	1443 1146	220	458	419 450	386 471	2107 3723	2971 2582	918	1103
	1000 Tonnen FEV MAR	2351	3187	389 666	719 495	107	190	187 192	165 221	1199 2071	1587 1361	469	526

a) Ab März 1961 : neuer Umrechnungs-Kurs zum Dollar für die Niederlande und Deutschland (BR) - siehe am Ende dieses Heftes.

## export

Waren - Produits	Monat Mois	EWG-CEE		France		Belg. - Lux.		Nederland a)		Deutschland (BR) a)		Italia		
		1961	1962	1961	1962	1961	1962	1961	1962	1961	1962	1961	1962	
663 Articles minéraux, n.d.a.	1000 \$	FEV MAR	5761 6577	792 1077	1136 1091	507 452	452 508	508 504	504 3120	3120 3820	3820 4368	834	665	
	Tonnes	FEV MAR	42920 44640	2094 4900	3357 3057	4246 4602	11316 22922	13372 23680	14327 20477	17010 15344	10937	6299		
664 Verre	1000 \$	FEV MAR	16023 16967	2585 3221	3608 4186	8432 7738	1878 1964	1204 1561	2950 3417	4108 4390	178	309		
	Tonnes	FEV MAR	65897 70776	8777 10835	13557 14964	40723 33879	5085 7643	4441 7125	10785 11167	17916 17367	527	983		
665 Verrerie	1000 \$	FEV MAR	7841 8253	1934 2458	2294 2525	1127 1085	213 280	185 218	3396 4097	3235 3648	1171	1454		
	Tonnes	FEV MAR	22235 22290	6138 8151	7362 7567	4643 4210	719 1107	552 696	8566 8948	7542 7970	2169	2624		
666 Poterie	1000 \$	FEV MAR	4925 5060	515 585	510 583	97 138	268 359	270 335	3361 3788	3388 4029	684	754		
	Tonnes	FEV MAR	5018 4908	782 832	693 655	161 233	377 460	303 380	3090 3151	2934 3467	608	745		
667 Pierres précieuses et semi-précieuses	1000 \$	FEV MAR	16119 14952	768 1100	457 586	10499 11583	2462 2544	5203	2343 2546	2884 2867	47	28		
671 Fonte, spiegel, ferro-alliages, etc.	1000 \$	FEV MAR	10513 13138	3957 4544	3746 4252	407 824	678 999	1107 1333	5305 5950	7321 6484	166	140		
	1000 Tonnes	FEV MAR	128 189	31 35	34 39	5 7	11 16	20 24	80 73	127 95	1	1		
672 Lingots et formes primaires	1000 \$	FEV MAR	24559 18312	2700 3327	2129 1648	7335 4332	3074 3698	480 1120	9614 11478	10390 10912	1836	981		
	1000 Tonnes	FEV MAR	262 212	30 37	26 20	85 50	26 29	4 9	109 124	123 128	12	9		
673 Barres et profilés (palplanches comprises) en fer et en acier	1000 \$	FEV MAR	71861 76169	17076 23882	15647 19454	26161 28713	1058 1599	1281 1474	25365 28806	28155 31485	2201	2353		
	1000 Tonnes	FEV MAR	641 690	155 223	145 180	250 281	7 11	10 10	210 230	233 258	19	21		
674 Larges plats et tôles	1000 \$	FEV MAR	82192 78329	28460 34026	24456 28373	21112 20436	6997 6976	6943 8858	21250 27380	22043 27554	4373	4451		
	1000 Tonnes	FEV MAR	499 514	162 199	148 168	130 139	45 43	49 64	140 173	152 199	22	26		
675 Feuillards	1000 \$	FEV MAR	14101 13059	2243 2758	2423 2657	5627 4497	607 978	504 605	5161 6616	5151 6441	463	484		
	Tonnes	FEV MAR	98444 96942	15018 19515	18527 20495	48408 40330	4067 6310	3474 4223	27779 35350	30562 36490	3172	4049		
676 Rails et autre matériel de voies ferrées	1000 \$	FEV MAR	5647 4775	2052 3363	1544 2653	880 1104	49 133	20 9	2305 2541	1886 2637	361	221		
	Tonnes	FEV MAR	49904 50191	18501 29819	13118 22133	7963 12358	680 2052	136 63	19661 23165	23655 23884	3099	924		
677 Fils de fer ou d'acier	1000 \$	FEV MAR	10348 9335	2016 2316	1316 1632	4105 3780	259 583	235 356	3765 4336	3688 4144	203	316		
	Tonnes	FEV MAR	52720 46094	12417 14346	7653 8797	21976 20549	1495 3259	1329 2069	15710 16932	14982 16173	1122	1581		
678 Tubes, tuyaux et accessoires	1000 \$	FEV MAR	47095 43692	13311 15897	9190 11118	2685 2885	1747 1928	1380 1892	25508 30216	24933 30496	3844	5304		
	Tonnes	FEV MAR	207352 183895	63349 75937	41885 47268	14442 14760	7356 7955	6739 8586	107400 120580	99665 119849	14805	20846		
679 Moulages et pièces de forge en fer ou en acier	1000 \$	FEV MAR	1472 1373	128 73	145 88	482 427	31 32	21 33	440 519	561 760	391	219		
	Tonnes	FEV MAR	4696 4009	495 209	467 258	1385 1107	69 90	68 87	1559 1929	1915 2555	1188	452		
681 Argent et métaux de la famille du platine	1000 \$	FEV MAR	3440 4782	544 251	1310 509	664 593	210 261	959 824	1784 1921	1912 2396	238	8		
682 Civre	1000 \$	FEV MAR	28451 28787	2912 3294	2077 2476	15627 13953	804 965	707 859	7912 9117	10913 12775	1196	1137		
	Tonnes	FEV MAR	39031 39528	3344 4048	2675 3285	23674 21058	1078 1330	965 1169	9533 10677	13606 16243	1402	1224		
683 Nickel	1000 \$	FEV MAR	1582 2791	764 596	2086 303	3 19	54 63	96 106	722 969	552 737	39	38		
	Tonnes	FEV MAR	753 1398	357 322	1150 146	2 13	12 12	16 20	354 370	193 238	28	26		

a) A partir de mars 1961, nouveau taux de change pour les Pays-Bas et l'Allemagne (RF) : voir en fin de volume.

import

Waren - Produits	Monat	Mols	EWG-CEE		France		Belg. - Lux.		Nederland a)		Deutschland (BR) a)		Italia	
			1961	1962	1961	1962	1961	1962	1961	1962	1961	1962	1961	1962
684 Aluminium	1000 \$	FEV MAR	11632 13926	1913 2382	2223 2791	3267 3261	2005 2501	2019 2194	3434 3203	4605 4879	1013 1818			
	Tonnen	FEV MAR	20078 23850	3778 4634	3953 4893	5889 6017	2682 3224	2714 3075	6152 5098	8082 8611	1577 3084			
685 Blei	1000 \$	FEV MAR	4238 3585	929 814	847 1148	314 234	942 1115	956 896	1277 1958	1093 1487	776 455			
	Tonnen	FEV MAR	22407 20893	4899 4236	4967 6546	1697 1358	5121 5921	5621 5097	6407 9641	6242 7797	4283 2705			
686 Zink	1000 \$	FEV MAR	4309 3995	505 1723	292 1307	186 815	437 558	394 525	2672 3265	2039 2070	509 455			
	Tonnen	FEV MAR	17950 18811	2112 7406	1325 6187	745 3996	1706 1994	1666 2291	11233 13266	9756 9815	2154 2068			
687 Zinn	1000 \$	FEV MAR	11955 6005	1777 2659	2048 3163	52 235	4084 4009	364 337	5026 7820	2475 2658	1016 883			
	Tonnen	FEV MAR	5618 2460	791 1251	755 1171	28 97	1946 1846	146 131	2378 3467	1107 1075	475 355			
688 Uran und Thorium	1000 \$	FEV MAR	1 39							37 1		2		
	Tonnen	FEV MAR	6535 6972	693 833	1069 1278	2075 2003	317 284	279 590	3093 2717	3353 2594	357 268			
689 unedle NE-Metalle für die Metall-Industrie	1000 \$	FEV MAR	5243 5820	233 285	519 354	639 617	111 85	72 232	4145 3040	4560 3107	115 52			
	Tonnen	FEV MAR	2470 3952	455 571	686 754	510 425	754 1120	914 971	649 814	1486 1252	102 441			
691 Metallkonstruktionen und Teile davon	1000 \$	FEV MAR	7670 10672	1625 1783	2027 2407	1129 883	2819 3708	2496 2920	1751 1827	4085 3233	346 1181			
	Tonnen	FEV MAR	1887 2696	441 652	572 497	366 470	501 694	715 492	526 574	575 641	53 364			
692 Sammelbehälter, Fässer und Druckbehälter aus Metall	1000 \$	FEV MAR	4170 4895	941 1316	872 825	944 945	947 1214	1239 910	1202 1302	1366 1328	136 473			
	Tonnen	FEV MAR	1920 2358	362 434	409 518	154 204	814 1056	1006 1207	271 309	386 459	319 353			
693 Kabel, Stacheldraht, Gitter u. dgl. aus Metall	1000 \$	FEV MAR	4476 5387	898 977	948 1299	168 234	2377 3178	3035 3363	456 640	641 912	577 529			
	Tonnen	FEV MAR	3387 3905	802 951	882 959	506 680	1127 1246	1162 1240	712 707	814 921	240 367			
694 Nägel und Schrauben	1000 \$	FEV MAR	4557 4416	1181 1426	1207 1445	656 588	1964 1915	1720 1814	586 643	696 643	170 205			
	Tonnen	FEV MAR	7964 9523	1311 1825	1986 2425	1202 1423	1461 1875	1768 2011	1492 2072	2310 2383	2498 2036			
695 Werkzeuge aus unedlen Metallen	1000 \$	FEV MAR	1858 1770	149 131	166 336	436 369	292 457	370 412	688 361	402 692	373 463			
	Tonnen	FEV MAR	3139 3321	686 784	711 705	1179 1000	640 668	912 987	435 460	556 678	199 142			
696 Metallwaren, vorwiegend für den Hausgebrauch	1000 \$	FEV MAR	10024 11914	1613 2009	2162 2580	1859 2108	2882 3848	3713 3927	1701 2029	2160 2839	1969 1771			
	Tonnen	FEV MAR	27449 34168	5376 8029	5921 6794	5829 8216	6327 7078	5724 7226	4842 16313	6785 5908	5075 7522			
697 Dampfkesel u. Kraftmasch. ausgen. elektr.	1000 \$	FEV MAR	15741 21113	7742 10467	7835 9906	2501 2056	2156 3550	3395 4661	2405 3211	4775 6007	937 3052			
	Tonnen	FEV MAR	18305 27271	5049 5480	7383 9326	1642 1999	2361 2948	2988 3151	6888 7561	12274 8032	2365 2627			
715 Metallbearbeitungsmaschinen	1000 \$	FEV MAR	21417 34997	4815 5999	8788 9727	2175 5581	1941 2945	2351 3076	5613 7757	9128 9103	6873 9149			
	Tonnen	FEV MAR	24544 27028	5056 5676	6718 7161	3527 3080	3247 3782	3775 3793	7090 8559	7048 8558	5624 6407			
718 Maschinen für die Textil- und Leder-Industrie	1000 \$	FEV MAR	17143 25108	4325 5625	5912 8931	2246 3033	2896 4628	4137 4851	3738 6198	6426 8471	3938 5600			
	Tonnen	FEV MAR	72068 97713	15990 21984	23596 26036	10302 11565	14668 19399	18822 21529	17419 21280	21765 24466	13689 21965			
722 Elektrische Maschinen und Schaltgeräte	1000 \$	FEV MAR	20545 29635	3184 3645	4926 6433	4050 4827	6113 7081	7508 7632	3672 4342	5208 5486	3526 7166			
	Tonnen	FEV MAR	3967 5203	533 695	619 650	802 1024	1213 1723	1674 1870	1076 1246	1269 1352	343 597			
724 Apparate für Telegr., Teleph., Ferns., Radar usw.	1000 \$	FEV MAR	19745 23232	1719 2429	2128 3541	2429 2233	9275 10712	14344 11636	3818 5658	1632 2896	2504 2895			

a) Ab März 1961: neuer Umrechnungs-Kurs zum Dollar für die Niederlande und Deutschland (BR) - siehe am Ende dieses Heftes.



## export

Waren - Produits	Monat Mois	EWG - CEE		France		Belg. - Lux.		Nederland a)		Deutschland (BR) a)		Italia	
		1961	1962	1961	1962	1961	1962	1961	1962	1961	1962	1961	1962
684 Aluminium	1000 \$	FEV MAR	13623 13638	5357 8012	5200 6658	3506 3048	989 1413	1246 1326	3361 3811	3544 4418	410	600	
	Tonnes	FEV MAR	19379 19242	9628 14700	9183 12039	5018 4541	868 1392	1152 1088	3396 3596	3616 4638	469	750	
685 Plomb	1000 \$	FEV MAR	2414 2046	150 151	163 148	1596 934	258 343	168 121	395 537	778 488	15	3	
	Tonnes	FEV MAR	11709 10275	707 508	535 670	8188 5515	1057 1251	734 544	1739 1942	3486 2269	18	5	
686 Zinc	1000 \$	FEV MAR	5010 3258	92 137	77 89	3665 2038	305 652	467 341	664 696	656 925	284	20	
	Tonnes	FEV MAR	20286 14528	305 434	230 254	14941 8945	1323 2782	2383 1727	2611 2446	2894 4080	1106	76	
687 Etain	1000 \$	FEV MAR	7032 3226	32 50	19 76	1310 1770	2521 3566	1061 1645	3166 5569	361 552	3	15	
	Tonnes	FEV MAR	3346 1260	24 37	12 62	615 680	1187 1603	418 630	1518 2573	139 243	2	11	
688 Uranium et thorium	1000 \$	FEV MAR	14 58	14 5	9 16	33				16			
	Tonnes	FEV MAR	3271 4534	271 377	483 495	1843 2706	365 258	363 573	568 781	723 906	224	259	
689 Métaux non ferreux pour la métallurgie	1000 \$	FEV MAR	1156 1554	70 106	94 139	548 811	62 19	35 163	182 223	266 529	294	348	
	Tonnes	FEV MAR	11092 13376	2938 3036	3859 3022	803 1167	969 1117	542 572	4305 4904	5229 5537	2077	2579	
691 Éléments et constructions	1000 \$	FEV MAR	27787 33511	6805 7763	9154 7256	2382 3140	2351 2705	1156 1401	10331 10624	11253 12030	5918	8808	
	Tonnes	FEV MAR	6113 6782	2371 2194	1976 2409	492 577	295 327	478 549	1954 2558	2489 2461	1001	1262	
692 Réceptifs métalliques	1000 \$	FEV MAR	13913 12260	6845 5041	3792 4963	1008 1226	804 835	1178 1218	3152 3712	3608 3409	2104	2456	
	Tonnes	FEV MAR	10243 8759	1705 1988	1414 2264	4034 3469	714 791	673 675	2895 3336	2824 3173	895	379	
693 Câbles en fils et produits, grillages	1000 \$	FEV MAR	37736 30062	5622 6400	4030 6560	19742 16420	3165 3052	2421 2411	7586 8153	6313 7284	1621	878	
	Tonnes	FEV MAR	6613 7452	1018 1348	1182 1359	1462 1398	899 889	868 766	2676 3185	3217 3745	558	787	
694 Clous, boulons similaires	1000 \$	FEV MAR	20463 21702	2240 3064	2448 2999	7092 6872	4453 3816	3807 3081	4234 5118	5356 6400	2444	3219	
	Tonnes	FEV MAR	13908 14467	2153 2090	2272 2695	868 656	548 701	731 796	9649 10561	9812 11678	690	996	
695 Outils à main et pour machines	1000 \$	FEV MAR	4288 4732	585 801	812 871	28 29	344 395	438 494	2897 3456	2938 3728	434	515	
	Tonnes	FEV MAR	6137 5987	1553 1810	1477 1650	560 833	740 910	784 1007	2042 2268	1740 2211	1242	1133	
696 Coutellerie	1000 \$	FEV MAR	22300 23365	3228 3626	3580 3740	1559 1869	2778 1858	1814 1846	11676 13861	12775 14619	3059	3327	
	Tonnes	FEV MAR	37112 40757	7508 8972	8990 11602	3178 3663	1773 2898	2937 5799	19073 19404	19788 25292	5580	5379	
711 Machines génératrices non électriques	1000 \$	FEV MAR	18525 23571	2094 3446	4602 6498	1786 1893	784 1177	1132 1178	13643 15501	13329 21220	218	2615	
	Tonnes	FEV MAR	24163 31514	4541 5498	7084 7734	170 258	2280 2923	3002 3711	9426 10957	12353 13877	7746	8817	
714 Machines de bureau	1000 \$	FEV MAR	38639 48450	4193 4690	5447 6689	2164 2403	741 1033	841 1455	25773 37785	33696 37785	5768	6063	
	Tonnes	FEV MAR	37437 40417	4019 4867	4016 4953	3083 3291	805 1250	1222 1010	22263 24994	24361 30104	7267	7527	
718 Machines pour l'industrie textile	1000 \$	FEV MAR	45129 48105	5314 7451	6008 8583	1308 1573	2689 3429	2204 3485	30778 43752	32612 43510	5040	5708	
	Tonnes	FEV MAR	133675 154383	21909 24923	25870 31468	7854 8697	6882 8365	9333 10526	80570 93662	90070 110920	16460	20413	
722 Génératrices électriques, app. connexion	1000 \$	FEV MAR	9803 11650	2275 3501	3271 3676	883 992	1297 1604	1230 1338	4696 4200	4867 5275	652	1290	
	Tonnes	FEV MAR	38624 43487	3613 5054	5269 6253	4247 5554	11184 13373	12852 13558	15765 19517	17922 22212	3815	1890	

a) A partir de mars 1961, nouveau taux de change pour les Pays-Bas et l'Allemagne (RF) : voir en fin de volume.

import

Waren - Produkte	Monat Mots	EWG-CEE		France		Belg. - Lux.		Nederland a)		Deutschland (BR) a)		Italia	
		1961	1962	1961	1962	1961	1962	1961	1962	1961	1962	1961	1962
725 Elektrische Haushaltsgeräte	1000 \$	FEV MAR	8828 11253	1186 1342	3410 4467	2677 1857	2402 3083	3557 3469	1414 1913	1913 2664	1149	990	
726 Apparate für Elektromed. und Bestrahl.	1000 \$	FEV MAR	1005 1204	204 227	345 270	166 210	240 244	259 334	233 252	194 260	162	196	
729 Elektrische Maschinen und Apparate, a.n.g.	1000 \$	FEV MAR	33844 47518	5518 7186	9041 8263	4455 6128	11535 14303	15794 13201	5990 9187	9844 7758	6346	6711	
731 Schienenfahrzeuge	1000 \$	FEV MAR	2467 2041	248 274	192 194	615 291	870 1007	1094 2432	387 363	208 737	347	256	
732 Kraftfahrzeuge	1000 \$	FEV MAR	69675 91931	7564 10922	14307 16324	28642 26780	17598 22317	19923 25906	9155 13118	19562 19735	6716	11359	
	Tonnen	FEV MAR	61387 77595	6188 8942	11160 12653	24271 22275	15748 19909	17544 22466	8237 11125	16540 16846	6943	10076	
733 Strassenfahrzeuge ohne Kraftantrieb	1000 \$	FEV MAR	2664 2922	112 132	167 240	612 571	1233 1563	1239 1487	648 956	826 1093	59	119	
734 Luftfahrzeuge	1000 \$	FEV MAR	20457 42338	1809 8041	13634 7400	10548 2763	2430 2407	7939 4565	2263 7591	6717 17487	3407	11285	
735 Wasserfahrzeuge	1000 \$	FEV MAR	7330 3849	596 1261	606 1295	4223 255	433 13762	1029 10820	448 1238	575 2210	1630	1384	
812 Sanitäre und hygienische Artikel	1000 \$	FEV MAR	4495 5218	701 855	891 991	917 853	889 967	898 1011	1256 1359	1512 1731	732	1064	
821 Möbel	1000 \$	FEV MAR	5343 6430	850 1199	1561 1896	1522 1346	1256 1980	1331 1630	1374 1632	1698 2452	341	474	
831 Reiseartikel, Täschnerwaren u. dgl.	1000 \$	FEV MAR	1185 1395	148 179	221 241	356 414	393 516	348 484	233 398	343 548	55	69	
841 Bekleidung	1000 \$	FEV MAR	25378 34079	1485 2571	3274 3719	4437 4720	7552 11348	9677 11997	11135 15057	15379 20313	769	1029	
842 Pelzwaren, ausgen. Kopfbedeckungen	1000 \$	FEV MAR	44 100	3 3	2 8	4 20	16 42	25 20	20 24	48 55	1	5	
851 Schuhe	1000 \$	FEV MAR	9245 11886	876 1281	1149 1436	2068 2209	1168 1727	1667 1889	5054 5534	6802 6432	79	59	
861 Feinmechanische und optische Erzeugnisse	1000 \$	FEV MAR	14743 18751	3310 3822	4845 5347	2386 2663	2649 3720	3067 3671	3448 3967	3945 4962	2950	4231	
862 Photochemische Erzeugnisse	1000 \$	FEV MAR	4009 6060	707 951	1235 1135	262 378	854 903	821 1196	1451 1558	2324 2136	735	1302	
863 Kinofilme, belichtet und entwickelt	1000 \$	FEV MAR	1045 961	354 439	369 430	114 143	44 75	70 68	349 293	204 362	184	175	
864 Uhren	1000 \$	FEV MAR	4435 5619	523 743	838 1065	591 658	405 557	542 567	1709 1851	2238 2310	1207	1343	
891 Musikinstrumente, Plattensp. u. Schallplatten	1000 \$	FEV MAR	8081 10358	650 817	993 1383	1261 1263	4517 4885	6251 5681	938 1254	1135 1834	715	716	
892 Druckereierzeugnisse	1000 \$	FEV MAR	8403 10790	3098 3234	3777 4404	1959 2269	936 1121	1151 1426	1893 2345	2775 2542	517	818	
893 Kunststoffwaren	1000 \$	FEV MAR	3630 4479	397 441	659 738	857 914	1080 1327	1188 1501	909 1106	1261 1312	387	457	
894 Kinderwagen, Sportartikel, Spielzeug	1000 \$	FEV MAR	3790 5055	446 750	1077 1362	761 805	806 1331	964 1201	1322 1472	1717 2087	455	492	
895 Bürobedarf	1000 \$	FEV MAR	1400 1775	266 403	410 448	367 408	306 386	367 447	228 222	284 356	233	306	
896 Kunstgegenstände und Antiquitäten	1000 \$	FEV MAR	2475 2428	269 561	514 511	207 249	772 413	196 270	930 1119	1037 1110	297	432	
897 Schmuck-, Gold- und Silberschmle-waren	1000 \$	FEV MAR	1571 2298	409 505	466 674	273 294	163 221	149 233	591 942	1228 1297	135	161	
899 Bearbeitete Waren, a.n.g.	1000 \$	FEV MAR	4712 5386	702 1259	1106 1495	1147 997	1121 1365	1030 1385	1281 1557	1691 1992	461	562	
911 Postpakete, anderweitig nicht zugeordnet	1000 \$	FEV MAR	3383 3742			217 45	3166 3996	3697 4163					
931 Rückwaren u. bes. Ein- und Ausfuhr	1000 \$	FEV MAR	20156 62388			23 18	199 392	359 323	19934 26224	62011 26174			
941 Zootiere, Hunde, Katzen und Tiere, a.n.g.	1000 \$	FEV MAR	87 153	42 60	40 66		34	71 89			45	8	
951 Kriegswaffen und Munition	1000 \$	FEV MAR	673 2600	1 1	1 2	329 195	187 384	1263 2849	54 60	85 110	102	1056	
961 Nicht in Umlauf befindliche Münzen	1000 \$	FEV MAR	57 1226				1		4 3	1079 540	53	146	

a) Ab März 1961: neuer Umrechnungs-Kurs zum Dollar für die Niederlande und Deutschland (BR) - siehe am Ende dieses Heftes.

## export

Waren - Produits	Monat Mois	EWG - CEE		France		Belg. - Lux.		Nederland a)		Deutschland (BR) a)		Italia	
		1961	1962	1961	1962	1961	1962	1961	1962	1961	1962	1961	1962
725 Appareils électriques à usage domestique	1000 \$ FEV MAR	17411	17569	2353 3205	2276 2600	352	447	3019 3701	3098 3362	8607 10250	8310 11184	3080	3438
726 Appareils électriques médicaux	1000 \$ FEV MAR	3161	4035	275 310	269 321	48	58	1203 1404	1573 1691	1510 2006	1927 2140	125	208
729 Autres machines et appareils électriques	1000 \$ FEV MAR	44448	51393	6821 8628	7943 9766	1449	2394	11885 14703	11889 13505	22277 24782	25711 27674	2016	3456
731 Matériel roulant pour chemins de fer	1000 \$ FEV MAR	8635	9355	2778 3184	2096 1998	335	1249	485 430	465 817	3557 5713	3831 7140	1480	1714
732 Véhicules automobiles routiers	1000 \$ FEV MAR	206822	230332	39171 49475	46654 52722	10925	16826	3334 4013	3048 3983	127443 133865	128386 138544	25949	35418
	Tonnes FEV MAR	164887	175504	30411 38781	36071 40850	8681	12394	2627 3300	2508 3244	102981 99719	96583 103243	20187	27948
733 Autres véhicules routiers	1000 \$ FEV MAR	6483	6619	1735 2037	1821 1686	332	352	481 800	519 775	3178 3667	3015 3738	757	912
734 Aéronefs	1000 \$ FEV MAR	25985	20800	16027 13334	15101 19440	900	251	3784 2445	3409 2439	366 749	494 336	4908	1545
735 Navires et bateaux	1000 \$ FEV MAR	36151	47723	4968 9718	11930 4246	169	10241	5954 10945	6132 11068	24719 16835	13586 12089	341	5834
812 Appareils sanitaires et accessoires	1000 \$ FEV MAR	7301	7627	1727 2029	1814 1960	441	429	812 964	924 1091	3800 4472	3592 4150	521	868
821 Meubles et articles d'ameublement	1000 \$ FEV MAR	8546	10159	2320 2466	2311 2686	598	1452	1363 1725	1453 1720	3144 3732	3395 4336	1121	1548
831 Articles de voyage, sacs à main, etc.	1000 \$ FEV MAR	3413	3611	985 1211	1044 1332	80	122	222 308	264 327	1485 2093	1433 1965	641	748
841 Vêtements	1000 \$ FEV MAR	48291	56040	13263 16622	13733 13746	5437	6534	4582 5993	4819 6282	8725 11190	10010 12664	16284	20944
842 Vêtements de fourrure, etc.	1000 \$ FEV MAR	372	391	281 333	237 374	11	12	12 19	12 30	67 57	129 92	1	1
851 Chaussures	1000 \$ FEV MAR	24518	26346	4464 5028	4204 2845	1066	1306	1160 1700	1283 1357	1547 1954	2026 2016	16281	17527
861 Appareils et instruments de précision	1000 \$ FEV MAR	28213	30651	4663 5440	5190 6164	439	433	1370 1902	1727 2339	19775 23774	21064 25724	1966	2237
862 Fournitures photométriques	1000 \$ FEV MAR	9887	12705	1555 1920	1735 1796	4174	5913	259 386	373 483	3166 4083	3541 4309	733	1143
863 Pellicules cinéma impress. développées	1000 \$ FEV MAR	1142	1125	463 529	502 576	28	63	13 26	20 34	149 175	138 162	489	402
864 Horlogerie	1000 \$ FEV MAR	6490	7554	1023 1430	1402 1606	16	30	43 71	69 66	5030 6138	5626 6454	378	427
891 Instruments de musique, phonos, disques	1000 \$ FEV MAR	13344	13721	1200 1510	1497 1520	1229	539	3538 4083	4459 5425	6170 6971	6088 7221	1207	1138
892 Imprimés	1000 \$ FEV MAR	15373	19007	4893 5919	5555 7112	2029	2398	1797 2381	2182 2484	5265 5678	6654 7047	1389	2218
893 Articles en matières plastiques, n.d.a.	1000 \$ FEV MAR	5671	6507	1156 1314	1339 1519	617	639	596 816	711 858	2320 3004	2457 3130	982	1361
894 Voitures d'enfants, jouets, jeux	1000 \$ FEV MAR	5670	5830	1402 1754	1546 1897	217	286	338 435	300 474	2704 3327	2696 4116	1009	1002
895 Articles de papeterie, n.d.a.	1000 \$ FEV MAR	3811	3951	635 693	591 823	11	77	134 163	187 218	2536 2990	2518 3069	495	578
896 Objets d'art, de collection et d'antiquité	1000 \$ FEV MAR	3883	3952	2989 4115	4915 3795	122	148	234 341	229 562	412 407	450 706	126	210
897 Bijouterie et orfèvrerie	1000 \$ FEV MAR	7993	8932	2639 1721	2447 1345	45	67	27 54	25 41	3730 4861	3630 4402	1552	2763
899 Articles manufacturés, n.d.a.	1000 \$ FEV MAR	9007	9683	1407 1958	1637 2058	696	569	620 778	642 708	3526 4156	3658 4391	2758	3177
911 Collis postaux, non classés par catégorie	1000 \$ FEV MAR	4740	5392	3494 4774	3999 3572	90	9	1156 1558	1384 1681				
931 Transactions spéciales	1000 \$ FEV MAR	8234	11488			181	299	1182 1566	1452 1182	6871 10237	9737 11640		
941 Animaux de zoo	1000 \$ FEV MAR	15	158	10 22	5 14		21					5	5
951 Armes à feu de guerre et munitions	1000 \$ FEV MAR	6327	5313	58 68	99 58	5209	3375	146 162	1202 807	52 70	67 125	862	570
961 Monnaies non émises	1000 \$ FEV MAR	681	3	677 404		1		3 22	3				

a) A partir de mars 1961, nouveau taux de change pour les Pays-Bas et l'Allemagne (RF) : voir en fin de volume.

**ENTWICKLUNG DES HANDELS**  
der Länder, die bei der EWG einen Beitritts-  
oder Assozierungsantrag eingereicht haben

TAB. 12

Mio \$

Période Zeitraum	United Kingdom		Ireland		Norge		Sverige		Danmark	
	Welt	EWG	Monde	CEE	Welt	EWG	Monde	CEE	Welt	EWG
<b>import</b>										
	G		G		G <sup>1)</sup>		G <sup>1)</sup>		G <sup>1)</sup>	
1958	10 488,1	1 491,5	555,5	61,7	1 309,0	463,0	2 366,3	989,0	1 359,4	483,5
1959	11 153,5	1 567,1	595,0	73,9	1 320,9	461,4	2 412,7	997,3	1 594,5	586,4
1960	12 713,9	1 853,0	633,9	82,1	1 459,3	480,1	2 899,2	1 154,0	1 799,2	692,8
1961	12 314,2	1 897,4	728,5	99,0	1 614,0	521,2	2 920,6	1 167,0	1 863,9	735,1
1960 I	3 150,7	475,9	159,5	23,6	357,1	110,9	740,7	291,9	467,4	174,2
II	3 195,0	488,6	156,5	20,8	379,9	120,7	686,7	285,2	425,9	167,7
III	3 183,8	395,5	146,1	18,2	346,0	127,1	660,8	267,0	420,3	160,5
IV	3 284,4	456,7	171,8	19,5	377,2	121,1	793,5	308,7	485,6	190,4
1961 I	3 286,7	473,3	184,4	26,3	386,3	128,3	722,7	284,3	464,4	183,0
II	3 124,4	437,2	188,7	23,8	456,6	146,2	724,0	291,1	439,0	173,7
III	2 922,3	466,2	174,6	23,4	382,4	122,7	685,0	283,4	440,4	178,1
IV	3 080,8	520,7	180,4	25,4	389,9	125,1	803,6	313,7	520,1	200,3
1962 I	3 150,4	490,0							508,7	195,2
1960 N	1 151,3	164,6	58,6	6,6	128,6	40,3	259,9	102,3	152,0	59,1
D	1 015,0	142,9	55,5	6,3	132,6	47,4	285,7	109,6	174,0	68,1
1961 J	1 132,1	157,5	59,2	8,0	128,5	41,8	247,7	93,2	162,7	63,1
F	989,0	146,5	61,9	7,9	135,2	45,5	222,6	86,6	147,6	59,4
M	1 115,6	169,3	63,3	10,4	122,8	41,0	252,4	104,5	154,1	60,5
A	989,8	105,4	61,1	8,6	142,2	47,5	234,5	94,3	133,3	52,9
M	1 097,8	163,9	66,6	7,1	151,3	54,4	238,1	99,0	140,7	57,1
J	1 037,0	167,9	61,0	8,1	163,1	44,3	237,1	92,3	165,0	63,7
J	973,5	159,3	58,8	8,2	129,0	46,6	200,0	83,3	146,5	62,5
A	995,3	157,2	54,5	7,5	130,7	43,2	223,0	93,6	145,0	55,9
S	953,5	149,7	61,3	7,7	122,7	32,9	262,0	106,5	148,9	59,7
O	1 051,4	161,5	62,5	8,0	127,3	40,2	264,0	104,1	176,2	70,5
N	1 033,3	178,9	62,8	9,9	144,3	46,3	284,9	111,2	180,3	65,4
D	946,1	180,3	55,5	7,6	118,3	38,6	254,7	98,4	163,6	64,4
1962 J	1 126,3	167,3	61,4	11,2	144,8	42,2	273,4	105,9	171,5	66,2
F	932,4	150,9			124,5	35,7	235,7	95,0	164,1	60,2
M	1 091,3	171,8							173,1	68,8
<b>export</b>										
	G		G		G <sup>1)</sup>		G <sup>1)</sup>		G <sup>1)</sup>	
1958	9 276,0	1 285,7	366,0	17,0	743,3	202,2	2 087,9	647,2	1 244,4	395,0
1959	9 690,9	1 421,8	363,3	21,0	809,3	210,4	2 207,3	682,9	1 374,6	435,8
1960	10 348,7	1 587,9	426,7	27,7	879,2	225,9	2 564,3	811,0	1 470,8	434,0
1961	10 754,4	1 865,5	502,5	34,0	929,5	230,6	2 737,6	902,9	1 513,8	440,1
1960 I	2 687,3	414,0	100,2	8,0	225,5	56,6	609,0	189,7	352,5	107,3
II	2 642,2	399,4	91,4	4,0	217,2	54,8	617,3	195,7	359,4	106,6
III	2 394,6	364,4	115,8	8,6	204,3	54,0	622,8	201,7	358,0	106,9
IV	2 642,6	410,1	119,3	7,1	233,5	57,2	717,3	224,8	400,9	113,2
1961 I	2 734,2	454,5	119,4	8,0	227,6	59,5	632,0	202,7	361,8	106,2
II	2 727,5	468,9	117,6	9,3	227,4	54,6	655,8	230,1	355,5	103,7
III	2 360,7	394,7	136,2	8,5	235,9	57,2	675,3	219,1	371,7	110,4
IV	2 732,0	547,4	129,3	8,2	238,1	59,4	739,0	244,3	424,8	119,8
1962 I	2 716,3	525,9							391,6	120,9
1960 N	995,1	141,1	42,2	2,5	76,8	20,4	233,7	72,7	125,0	40,1
D	888,4	134,7	35,6	2,9	88,7	21,9	245,3	78,1	146,3	34,9
1961 J	959,1	147,7	37,7	2,7	76,7	16,9	220,2	70,0	121,8	34,7
F	864,1	138,8	38,1	2,5	66,7	16,1	201,2	63,1	113,3	33,7
M	911,0	168,0	43,6	2,8	84,2	26,5	210,6	69,6	126,7	37,8
A	927,6	132,2	34,9	1,9	75,2	15,4	205,3	71,5	111,7	32,3
M	875,0	176,3	39,2	3,1	73,9	20,0	246,1	76,3	108,0	35,1
J	824,9	160,4	43,5	4,3	78,3	19,2	239,9	89,0	135,8	36,3
J	904,9	161,2	47,1	3,0	67,2	15,8	229,9	71,2	115,9	32,2
A	892,0	142,7	43,5	2,4	85,7	19,0	219,3	72,6	122,8	36,4
S	763,8	90,8	45,6	3,1	83,0	22,4	226,1	75,3	133,0	41,5
O	929,6	218,4	47,5	3,4	84,3	20,6	250,4	80,0	139,5	40,1
N	930,2	159,3	43,8	2,4	78,6	19,4	238,2	79,9	134,8	41,7
D	872,2	169,7	38,0	2,4	75,2	19,4	250,4	84,4	150,5	38,0
1962 J	906,2	169,2	39,6	2,4	84,3	23,7	241,9	79,6	128,7	41,5
F	865,5	170,3			73,4	17,6	217,6	68,4	118,7	37,3
M	944,6	186,4							144,2	42,1

1) Ab 1959.  
2) Ab 1958.

1) A partir de 1959.  
2) A partir de 1958.

TAB. 12

**ÉVOLUTION DU COMMERCE**  
**des pays ayant demandé leur adhésion**  
**ou leur association à la CEE**

Mio \$

Période Zeitraum	Suisse		Österreich		Elles <sup>1)</sup>		Türkiye	
	Monde	CEE	Welt	EWG	Monde	CEE	Welt	EWG
<b>Import</b>								
1958	1 707,1	1 003,3	1 073,5	583,3	564,9	240,7	315,1	101,9
1959	1 923,9	1 158,7	1 144,4	653,7	566,9	214,4	442,0	156,7
1960	2 245,1	1 369,9	1 415,8	799,6	702,0	236,1	467,6	166,3
1961	2 714,3	1 694,8	1 484,7	883,8	714,0	272,2	509,4	165,7
1960 I	501,5	298,1	331,6	181,4	151,4	55,6	115,8	42,4
II	564,7	337,8	344,4	197,9	177,3	56,8	115,5	42,5
III	564,4	353,7	353,3	197,6	189,8	52,7	129,4	45,2
IV	614,5	380,3	386,7	222,5	183,6	71,0	106,9	36,2
1961 I	646,8	393,5	378,7	217,0	164,1	57,3	87,5	32,1
II	669,2	419,4	356,2	217,1	172,9	66,0	109,5	41,3
III	667,0	449,5	368,1	221,3	168,8	66,7	139,9	44,7
IV	731,3	432,4	381,8	228,4	207,9	82,2	172,5	47,6
1962 I	761,1	471,1						
1960 N	206,2	125,4	125,2	71,2	81,5	31,4	40,0	14,6
D	211,8	130,7	136,8	79,1	55,6	20,4	35,4	10,3
1961 J	199,6	123,0	117,1	66,3	61,7	19,3	27,2	8,8
F	206,3	123,9	116,0	66,0	41,6	15,3	29,8	9,8
M	240,9	146,6	145,6	84,7	61,1	22,7	30,5	13,5
A	211,6	131,7	118,6	71,3	57,2	22,2	38,7	15,5
M	225,1	143,6	112,9	75,6	62,2	22,2	37,4	12,4
J	232,5	144,1	114,7	70,2	53,5	21,6	33,4	13,4
J	224,5	163,7	129,6	81,0	61,2	24,3	43,1	14,4
A	218,5	139,2	117,7	69,4	42,7	18,9	63,0	17,7
S	224,0	146,6	120,8	70,9	64,9	23,5	33,8	12,6
O	245,2	154,8	125,5	78,0	81,6	27,6	42,3	12,9
N	247,2	152,6	127,0	77,7	78,9	37,8	47,6	17,6
D	238,9	125,0	129,3	72,7	47,4	16,8	82,6	17,1
1962 J	263,2	153,8	128,3	73,3	57,6	23,7	36,3	10,7
F	236,4	149,0	116,6	68,2	55,4	25,4	42,0	10,8
M	261,5	168,3						
<b>export</b>								
1958	1 547,2	606,2	917,8	455,5	231,8	98,1	264,0	89,8
1959	1 692,6	675,4	964,2	473,3	204,2	80,6	354,5	139,2
1960	1 892,0	782,3	1 119,9	562,7	203,2	66,8	320,4	106,9
1961	2 052,9	851,2	1 202,3	595,7	223,3	68,1	347,2	128,3
1960 I	429,0	185,7	257,4	125,2	50,9	14,4	99,5	34,2
II	453,5	178,6	280,8	144,2	36,3	8,8	58,9	12,5
III	462,1	185,7	285,5	146,8	31,8	9,8	53,7	17,4
IV	547,5	231,3	296,6	146,1	84,2	33,8	108,4	42,8
1961 I	478,9	198,4	278,1	143,4	47,3	9,5	81,8	23,2
II	492,4	205,3	304,1	153,5	37,2	7,8	58,2	14,6
III	480,6	205,2	307,9	151,3	33,1	9,5	60,0	22,0
IV	601,0	242,3	312,2	147,7	105,7	41,3	147,1	68,4
1962 I	524,6	221,1						
1960 N	178,4	73,0	92,9	48,0	30,2	13,0	34,9	12,2
D	190,7	85,4	102,4	46,6	37,3	13,2	41,6	14,2
1961 J	145,4	58,8	81,2	40,8	13,8	3,2	37,2	8,7
F	159,1	66,0	87,9	44,2	16,0	3,1	26,6	7,2
M	174,4	73,6	109,0	58,4	17,5	3,2	18,0	7,3
A	156,5	65,6	99,7	50,2	16,6	3,0	20,8	5,0
M	161,2	67,2	101,6	53,0	12,7	2,4	20,5	5,5
J	174,7	72,5	102,8	50,3	7,9	2,4	16,9	4,1
J	176,2	69,3	104,8	53,0	9,7	2,1	13,5	3,3
A	124,8	61,8	95,2	46,8	9,0	2,4	12,7	3,8
S	179,6	74,1	107,9	51,5	14,4	5,0	33,8	14,9
O	187,8	79,4	106,6	51,9	24,0	9,9	29,5	18,3
N	192,6	80,9	101,6	49,5	40,5	17,2	58,0	26,5
D	220,6	82,0	104,0	46,3	41,2	14,2	59,6	23,8
1962 J	158,8	66,9	89,7	44,1	24,8	7,8	42,9	13,7
F	171,3	71,9	93,9	46,6	28,4	7,6	29,1	9,7
M	194,5	82,3						

<sup>1)</sup> Assoziiert.<sup>1)</sup> Pays associé.

12

**ENTWICKLUNG DES HANDELS**  
 der Länder, die bei der EWG einen Beitritts-  
 oder Assoziierungsantrag eingereicht haben

**import**

10 Mio \$

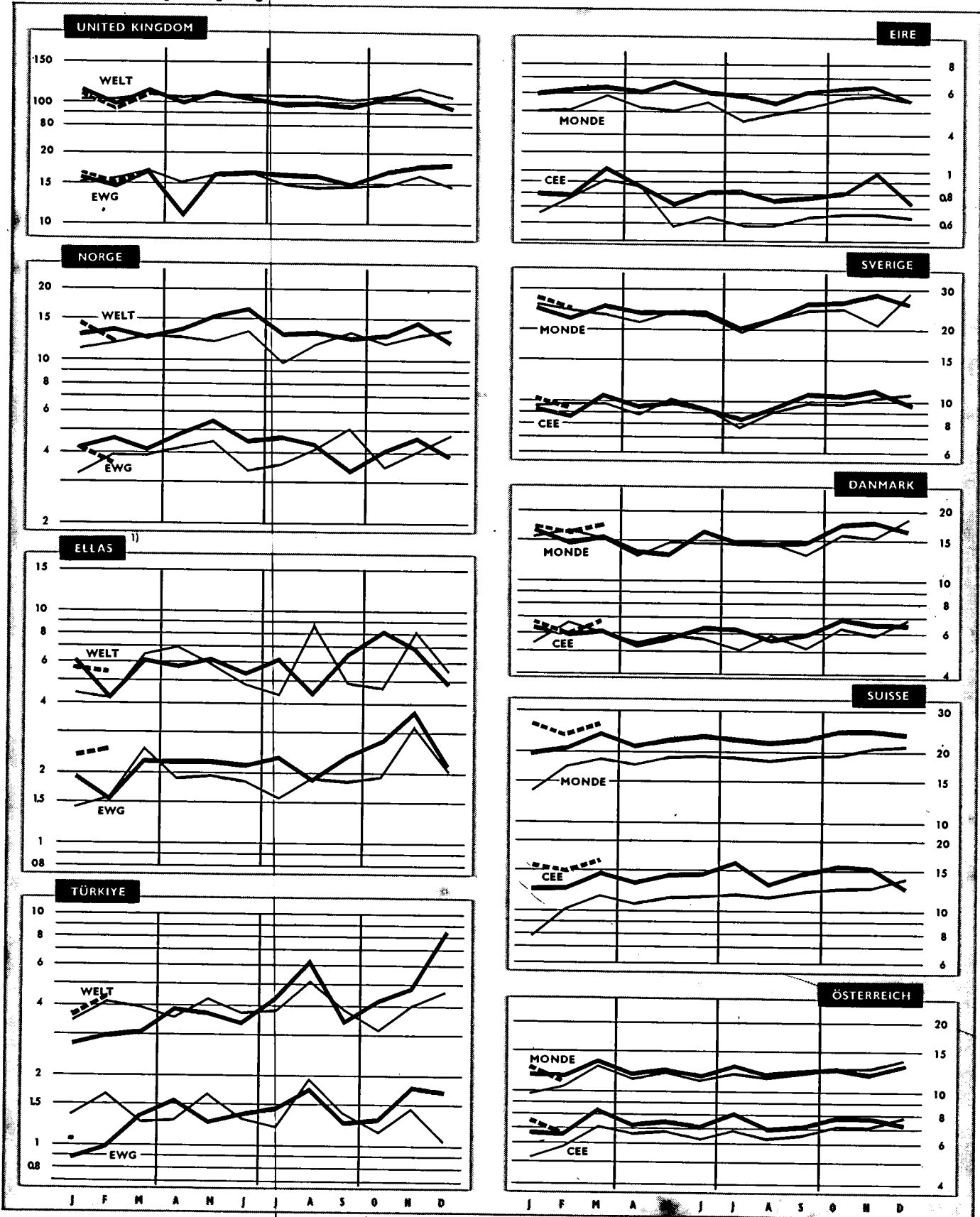

— 1960    - - - 1961    ···· 1962

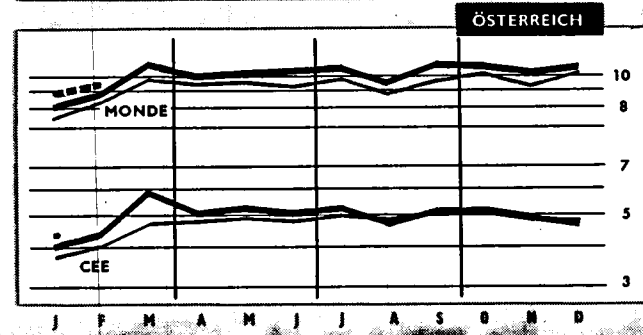
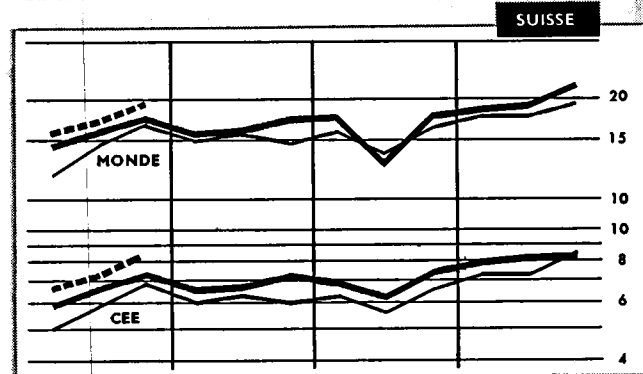
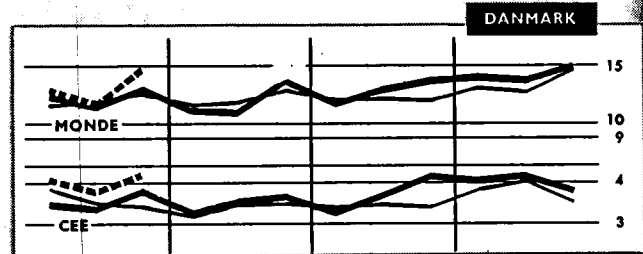
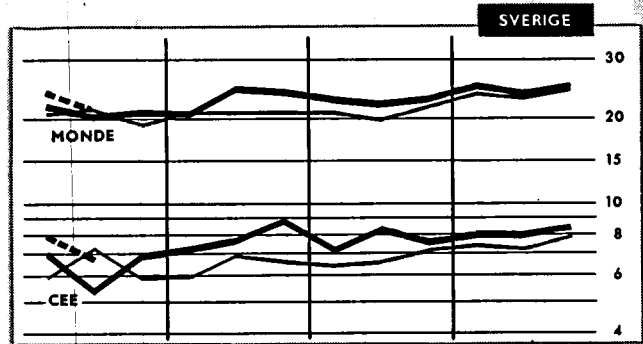
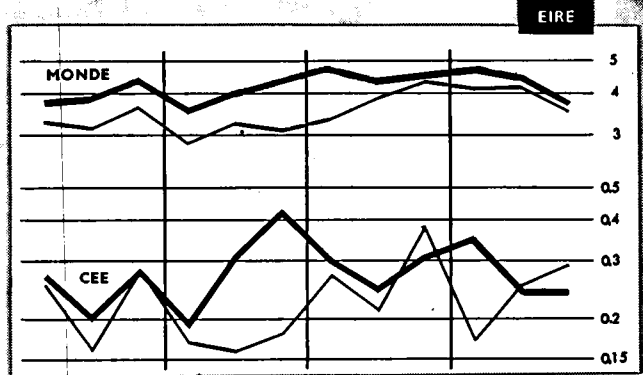
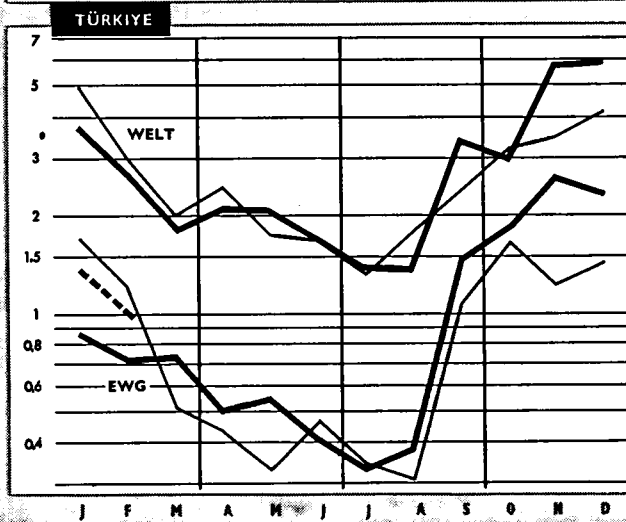
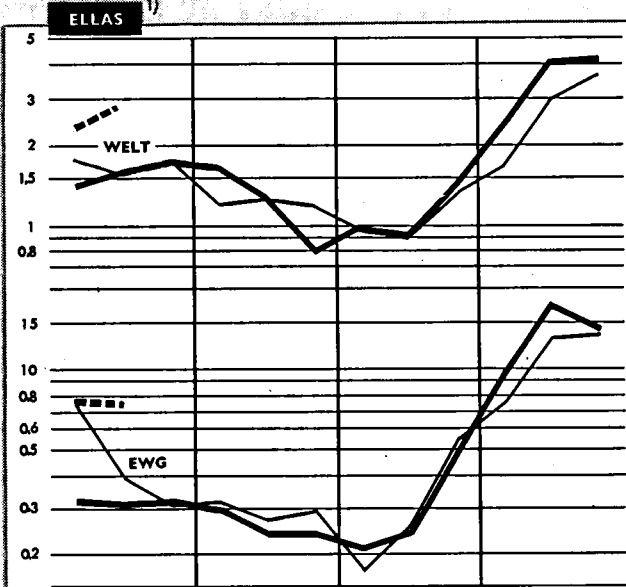
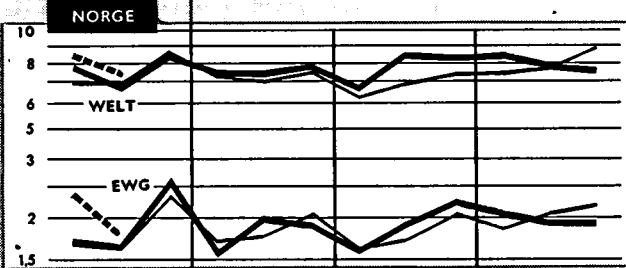
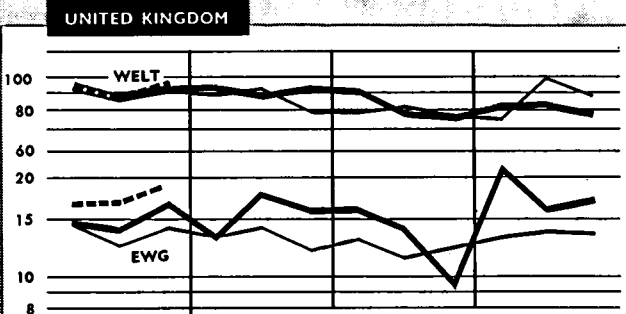

— 1960 — 1961 - - - 1962

1) Pays associé

**HANDELSNETZ**  
der Länder, die bei der EWG einen Beitritts-  
oder Assoziierungsantrag eingereicht haben

Indices: Vergleichszeitraum des Vorjahres = 100

TAB. 13

**import**

JAN.-FEBR. 1962	United Kingdom		Danmark		Norge		Sverige		Suisse		Österreich	
	1000 \$	Indices	1000 \$	Indices	1000 \$	Indices	1000 \$	Indices	1000 \$	Indices	1000 \$	Indices
<b>M O N D E</b>	2058.815	97	335.654	108	269.395	102	509.043	108	499.589	123	244.861	105
<b>EXTRA CEE</b>	1740.570	96	209.222	111	191.489	108	308.037	106	196.789	124	103.393	102
<b>CEE</b>	318.245	105	126.432	103	77.906	89	201.006	112	302.800	123	141.468	107
•DON CEE	4.048	88	28	122	14	NS	77	203	497	110	66	96
•PTON CEE	17.619	90	3.192	57	1.213	63	5.314	75	1.733	109	548	122
<b>PAYS TIERS</b>	1718.903	96	205.931	113	190.262	109	302.646	107	194.559	124	102.779	102
<b>A E L E</b>	206.877	90	106.982	111	114.236	105	136.149	113	60.573	126	32.521	118
EUROPE ORIENT	73.327	108	14.625	88	6.449	89	21.640	96	10.155	129	27.771	100
AMERIQUE LATINE	125.788	90	14.722	143	13.399	136	23.746	93	14.941	132	4.310	82
COMMONWEALTH	714.961	98	12.008	134	19.580	97	25.194	114	18.551	106	8.348	123
<b>EUROPE</b>	753.192	100	260.047	106	204.395	98	374.289	111	383.294	124	209.645	108
FRANCE	64.946	93	14.396	106	10.232	126	22.488	134	61.571	118	9.897	106
BELGIQUE LUXBO	32.735	111	12.949	123	7.618	123	16.828	118	19.699	122	4.076	117
PAYS BAS	83.852	108	20.509	95	13.195	79	38.621	115	16.332	114	8.035	108
ALLEMAGNE RF	83.416	102	69.293	99	41.770	79	103.710	105	153.651	126	100.462	107
ITALIE	53.296	118	9.285	138	5.091	162	19.359	121	51.547	121	18.998	106
ROYAUME UNI	3.749	156	47.621	101	37.364	96	73.571	114	29.549	123	12.972	112
ISLANDE	63.385	105	815	145	353	247	483	54	9	900	5	29
IRLANDE	30.909	84	83	74	15	31	328	121	123	300	44	69
NORVEGE	69.607	83	14.303	124			20.170	110	1.164	77	1.512	138
FINLANDE	32.457	79	36.006	127	58.927	127			10.085	129	2.922	103
DANEMARK	69.132	101	5.412	130	2.550	103	5.951	116	1.680	170	365	132
SUISSE	23.095	99			10.335	67	23.319	114	6.807	152	2.370	777
AUTRICHE	6.300	93	5.386	94	4.422	85	12.365	128			12.236	117
PORTUGAL	7.834	79	2.428	104	2.395	126	4.985	84	12.063	133		
ESPAGNE	31.526	118	1.238	142	793	134	1.739	81	905	74	509	134
GIBRALTAR MALTE	1.195	115	2.487	133	2.496	110	5.815	114	5.276	127	1.543	140
YUGOSLAVIE	9.854	113							17	213	18	NS
GRECE	3.330	100	411	115	153	71	1.410	162	740	125	3.283	87
TURQUIE	9.207	116	779	127	138	150	348	58	698	130	843	105
U R S S	39.998	127	2.321	145	99	28	1.159	171	1.223	190	1.784	141
ZONE MARK EST	3.896	105	5.302	72	2.241	67	10.549	87	1.394	157	8.329	85
POLOGNE	14.599	74	2.352	75	1.319	97	2.454	85	799	82	3.313	101
TSCHECOSLOVAQUIE	6.442	114	4.790	124	921	142	4.675	152	1.453	109	4.970	97
HONGRIE	2.276	124	1.608	96	1.429	94	2.029	103	3.402	144	4.431	114
ROUMANIE	4.533	170	512	90	445	157	1.121	105	1.815	146	3.372	104
BULGARIE	1.583	59	101	54	26	173	696	60	1.077	131	2.066	143
ALBANIE			60	231	68	453	116	67	215	88	4	NS
<b>AFRIQUE</b>	203.128	110	6.122	110	5.476	112	7.923	91	12.785	77	5.505	112
PROY ESPAGN AFR	9.465	97										
SAHARA ESPAGNOL	69	17										
MAROC	5.494	86	685	123	497	90	908	87	367	67	376	94
•DEP ALGERIENS	3.988	87	27	123	14	NS	77	405	386	101	66	96
TUNISIE	3.039	107	71	NS	19	56	116	100	31	207	2	33
LIBYE	2.116	893	3	NS	3	33			14	NS		
EYPTE	2.866	136	375	371	97	71	290	68	527	45	237	31
SOUDAN	4.694	71	258	19	62	310	116	297	300	200	144	203
•MALI	14	2					19	NS				
•NIGER			58	644			39	NS				
•TCHAD	500	NS							2	40		
•SENEGAL	238	NS	32	15								
•GAMBIE	45	11					135	54			1	17
GUINEE PORTUG	1	100			47	28	39	17				
GUINEE REP	148	36			1.848	304			167	72	453	181
SIERRA LEONE	2.237	107	15	13	6	200			154	33	434	NS
LIBERIA	2.245	209			26	74						
•COTE IVUAIRE	1.777	268							6	60		
•ANC AOF			220	191			39	25	544	156		
GHANA	12.220	126	766	135	636	68	1.082	181	2.107	78	826	85
•TOGO	6	23	18	NS					259	157	83	NS
•DAHOMY			249	NS								
NIGERIA FED	38.930	119	910	182	308	135	657	117	3.035	144	556	173
•CAMEROUN	3.135	103	86	NS			193	NS	82	42	21	NS
•REP CENTRE AFR			1	NS								
•GABON	378	178	69	97			97	100	145	122	91	108
•CONGO BRAZZA	4	1	30	231			39	203	114	75	1	NS
•ANC AEF					2	4						
•CONGO LEO	1.521	108	302	83	38	83	116	22	418	101	86	110
•RUANDA URUNDI	7	41										
ANGOLA	1.295	148	258	237								
ANGOLA MOZAMB					272	122	251	162				
ETHIOPIE	1.192	150	13	163	216	139	155	201	221	335	50	294
•COTE FR SOMAL	2	67	3	NS								
•SOMALIE REP	33	174										
KENYA OUGANDA	9.924	109										
KENYA OUG TANG			629	74	148	130	328	53	533	70	39	NS
TANGANYKA	4.971	83			16	NS	155	NS	266	NS	63	NS
ZANZIBAR PENBA	5.206	146										
MOZAMBIQUE	1.275	133	341	254					118	236		
•MADAGASCAR	437	75	32	114	5	83	19	NS	104	80	14	NS
•REUNION COMOR	46	107	1	NS					39	63		
RHODESIE NYASSA	36.652	103	276	116	231	67	1.739	78	1.483	165	32	17
UNION SUD AFR	46.958	113	394	276	682	165	1.314	92	1.361	30	1.696	189
AFRIQUE BRIT.											16	NS
											141	37



**import**

Indices : même période de l'année précédente = 100

JAN.-FÉVR. 1962 1962 Origine - Origine	United Kingdom G		Danmark G		Norge G		Sverige G		Suisse		Österreich	
	1000 \$	Indices	1000 \$	Indices	1000 \$	Indices	1000 \$	Indices	1000 \$	Indices	1000 \$	Indices
AMÉRIQUE	533-289	91	42-478	97	47-548	108	93-860	101	86-704	135	20-800	84
ÉTATS UNIS	230-506	92	24-998	90	19-662	110	58-212	105	65-831	138	14-260	80
CANADA	137-176	93	611	81	10-374	89	3-864	112	4-416	96	2-033	145
MEXIQUE	2-417	70	912	132	146	42	406	68	2-419	261	308	149
GUATEMALA	295	546	103	103	492	421	1-333	192	446	165	205	131
HONDURAS BRIT	793	58			4	NS						
HONDURAS REP	152	103	24	150	16	14	58	27	53	118	26	NS
SALVADOR	5	500	161	215	49	327	97	63	291	323	109	287
NICARAGUA	156	821							26	54	45	300
COSTA RICA	396	171	86	782	1	20	213	110	463	157	184	94
PANAMA REP	265	78	21	NS	116	NS	155	NS	8	NS	52	NS
CUBA	3-362	385	7	233	3	300	483	NS	399	261	1	5
HAÏTI	8	160	150	127	127	87	39	205	683	251	2	50
DOMINICAINE REP	479	31	245	327	372	149	39	205	209	252	94	209
.. ANTILLES FR									70	875		
FED INDES OCCID	25-500	84	71	158	2-483	72	3-420	159	1-386	173	30	167
.. ANTILLES NEERL	9-367	75	2-061	44	830	85	4-618	76	53	442	167	NS
COLOMBIE	2-557	54	637	91	355	92	2-125	97	941	79	213	91
VENEZUELA	34-712	82	2-088	185	6-638	127	3-709	41	89	61	18	106
GUYANE BRIT	3-996	70			763	NS			1	NS		
.. SURINAM	149	131	15	NS	33	80			4	36		
.. GUYANE FR	14	NS							2	NS		
EQUATEUR	169	88	120	171	133	359	270	108	535	72	576	118
PEROU	9-115	133	1-043	247	649	NS	966	106	1-616	82	495	83
BRESIL	9-986	79	5-714	111	3-724	140	7-284	110	2-184	134	1-220	76
CHILI	11-614	86	148	322	2	10	4-057	181	740	154	76	44
BOLIVIE	3-239	100	8	10			19	100			82	NS
PARAGUAY	515	339	69	314	8	100	58	100	47	28		
URUGUAY	6-748	90	197	83	15	30	406	81	996	96	291	61
ARGENTINE	39-598	93	2-989	218	553	137	2-029	122	2-796	159	315	31
ASIE	378-485	91	25-991	163	9-749	178	31-454	103	15-388	111	7-123	108
CHYPRE	3-627	109	113	NS	18	10	386	NS	4	67	74	69
LIBAN	2-988	502	126	166			97	63	182	233	115	77
SYRIE	966	88	230	90			58	305	130	67	136	53
IRAK	25-810	96	364	791	1	50	39	NS			3	75
IRAN	15-016	48	1-483	223	88	122	3-091	81	1-130	120	583	130
AFGHANISTAN	2-779	61	36	900			97	511	244	159	144	73
ISRAËL	11-031	90	1-416	114	860	145	1-391	90	1-181	102	520	105
JORDANIE	7	7									2	NS
ARABIE SAOUDITE	23-105	210	5	63	2	NS	4-231	108				
KOÛEÏT	68-071	97	3-067	NS			290	56			1	8
BAHREÏN	7-778	107	2-146	104	360	NS	3-709	118				
QATAR	3-603	172										
MASC OMAN TR OM	3	43										
YEMEN	26	650	7	233	4	133			14	350	2	NS
ADEN	4-482	123	34	79	11	79					1	NS
PAKISTAN	17-088	103	279	78	15	100	638	132	225	184	434	135
UNION INDIENNE	74-064	84	817	75	705	84	715	82	1-724	122	654	244
CEYLAN MALDIVES	15-136	76	255	115	61	169	657	113	478	66	134	85
UNION BIRMANE	5-130	102	659	88	91	72	406	105	28	53	11	275
THAÏLANDE	4-301	130	613	119	109	70	290	88	58	53	163	88
LAOS	2	NS										
VIETNAM NORD	4	NS			1	NS			4	NS	1	NS
VIETNAM SUD	2-391	138	50	NS	1	6	77	405	14	175	87	132
CAMBODGE	256	56							10	67		
MALAISIE FED	17-198	85	548	66	474	103	3-304	104	1-068	113	1-522	140
SINGAPOUR	8-100	89	41	105	11	550			84	101	93	NS
INDONESIE	2-214	55	2-182	164	772	436	464	200	649	140	157	83
BORNEO NRD BRIT	3-478	92	58	45	31	94	39	16				
PHILIPPINES	1-119	44	714	27	139	27	1-971	53	38	5	127	34
PTOM PORTUG AS	23	13	48	84								
CHINE CONTINENT	15-657	100	3-197	262	275	112	1-043	126	2-085	134	1-088	171
CORÉE NORD			45	NS					4	NS		
CORÉE SUD	375	153	38	NS	1	100	58	NS			59	61
JAPON	19-066	70	6-914	364	5-018	359	5-699	122	5-642	126	943	102
FORMOSE TAIWAN	770	64	62	81	1	100	19	NS	75	150	10	53
HONG KONG	22-821	106	444	145	700	118	1-584	128	317	117	59	111
OCEANIE	190-721	107	944	113	2-227	188	1-526	95	1-413	130	1-786	96
AUSTRALIE	94-762	107	474	98	1-975	181	792	75	1-303	138	1-650	96
NOUVEAU ZÉLANDE	93-827	111	451	148	250	287	734	136	103	76	129	161
.. NOUVEAU GUINÉE	40	444			2	40			6	600	7	NS
OCEANIE BRIT	2-081	38	3	300								
.. OCEANIE FRANC	11	220	16	37					1	20		
DIVERS			71	66								
NON SPÉCIFIÉS			71	66								

HANDELSNETZ  
der Länder, die bei der EWG einen Beitritts-  
oder Assoziierungsantrag eingereicht haben

TAB. 13a

Indices: Vergleichszeitraum des Vorjahres = 100

export

JAN.-FEBR. 1962	United Kingdom G		Danmark G		Norge G		Sverige G		Suisse		Österreich	
	Bestimmung - Destination	1000 \$	Indices	1000 \$	Indices	1000 \$	Indices	1000 \$	Indices	1000 \$	Indices	
M O N D E	1771.661	97	247.457	105	157.784	110	459.507	109	330.027	108	183.593	109
EXTRA CEE	1432.244	93	168.673	101	116.532	105	311.554	108	191.199	106	92.948	111
CEE	339.417	118	78.784	115	41.252	124	147.953	111	138.828	111	90.645	107
•••DOM CEE	1.852	112	331	37	197	219	1.275	153	7.289	87	76	48
•••PTOM CEE	12.881	102	622	106	422	48	927	160	1.049	78	226	155
•••PAYS TIERS	1417.390	93	167.720	101	115.913	106	309.352	108	189.931	107	92.646	111
A E L E	214.400	106	105.495	107	61.391	94	160.414	103	58.214	110	28.828	112
EUROPE ORIENT	56.124	100	9.667	127	5.164	83	18.683	130	7.678	80	25.664	122
AMERIQUE LATINE	81.948	101	8.781	72	6.785	85	23.398	103	23.409	100	3.867	91
COMMONWEALTH	552.617	82	7.688	104	11.713	139	20.883	91	29.340	117	5.785	103
EUROPE	756.324	111	204.078	110	115.086	105	362.039	109	221.031	109	157.570	111
FRANCE	66.569	130	6.143	91	7.065	167	20.151	101	27.584	116	4.193	121
BELGIQUE LUXBO	39.944	119	2.867	130	2.860	116	17.736	113	11.184	113	3.609	139
PAYS BAS	70.139	114	9.960	219	4.568	112	22.604	116	14.028	96	6.469	109
ALLEMAGNE RF	102.227	113	53.609	111	21.944	116	66.770	105	56.512	112	50.147	107
ITALIE	60.538	121	6.205	97	4.815	144	20.692	142	29.520	114	26.227	100
ROYAUME UNI	1.303	89	941	148	26.319	79	57.516	85	19.775	101	5.238	99
ISLANDE	64.364	99	1.253	132	403	90	1.005	208	69	78	17	55
IRLANDE	36.937	103	10.635	70	229	100	1.294	110	4.773	130	4.424	140
NORVEGE	73.745	107	24.370	112	17.226	99	53.922	117	4.203	84	2.639	157
SUEDE	25.545	115	5.027	80	3.889	188	22.701	131	12.622	131	5.044	84
FINLANDE	47.056	104	6.272	145	15.283	135	34.100	119	3.621	104	1.490	121
DANEMARK	28.874	114	1.704	131	1.145	77	9.351	124	5.377	98	12.385	126
SUISSE	11.349	100	4.72	80	1.074	103	2.743	102	12.634	128	9.12	124
AUTRICHE	16.439	106	1.059	91	344	61	2.782	97	3.603	98	1.650	141
PORTUGAL	21.450	142	278	77	2.081	194	5.487	122	6.285	112	86	91
ESPAGNE	7.480	103	405	43	101	38	77	66	2.882	121	5.608	125
GIBRALTAR MALTE	5.083	75	1.050	196	287	35	1.024	88	2.588	95	1.880	96
YUGOSLAVIE	14.085	123	119	33	242	220	2.222	100	1.886	131	1.278	89
GRECE	7.071	70	793	417	1.277	36	8.753	217	1.107	123	4.769	138
TURQUIE	22.646	77	5.365	183	286	103	3.323	217	957	56	1.378	44
U R S S	3.798	65	2.463	108	695	75	2.956	152	664	59	5.732	147
ZONE MARK EST	15.783	203	469	30	1.119	142	1.758	108	1.365	68	4.715	140
PLOGME	3.345	87	410	143	401	207	927	130	1.779	107	4.920	131
TCHECOSLOVAQUIE	4.029	150	70	86	466	101	773	42	988	57	2.442	137
HONORIE	5.784	109	97	35	920	667	213	122	319	64	1.708	106
ROUMANIE	739	71	4.578	99	7.615	99	14.374	104	12.114	113	4.771	129
BULGARIE	2	17										
ALBANIE												
AFRIQUE	218.228	83										
PROV ESPAGN AFR	2.723	101	4	100	11	367			16	160		
SAHARA ESPAGNOL	309	81										
MAROC	2.241	72	368	73	89	79	773	85	1.373	126	110	134
•••DEP ALGERIENS	1.617	120	213	29	187	NS	1.024	156	155	70	75	48
TUNISIE	960	76	95	109	5	17	367	95	55	46	42	46
LIBYE	6.037	109	182	143	61	149	39	51	131	168	137	173
EGYPTE	9.020	78	340	129	219	127	2.067	167	2.305	110	1.880	276
SOUDAN	12.777	145	182	137	80	110	232	133	297	155	168	183
•••MAURITANIE	24	36	16	800					46	242		
•••MALI	108	15	3	NS					39	NS		
•••HAUTE VOLTA	18	35	5	NS								
•••NIGER	47	51	1	33					5	167		
•••TCHAD	62	40	22	244					3	21		
•••SENEGAL	1.109	NS	34	59					19	100		
•••GAMBIE	908	102							97	100		
•••GUINEE PORTUG	115	67			165	142	638	183	86	121	17	131
•••QUINEE REP	286	30	1	3					2	17	25	68
SIERRA LEONE	5.095	71	76	146	8	114	174	226	612	498	166	48
LIBERIA	4.788	251	515	387	2.342	137	1.179	290	179	140	16	NS
•••COTE IVOIRE	758	80	42	108			77	133	27	123	12	240
•••ANC AOF									106	61	19	NS
GHANA	14.832	57	315	91	27	59	77	133	41	66	6	30
TOGO	597	102	2	NS	36	32	193	59	46	242		
DAHOMEY	100	59	1	100			19	49	11	19	3	21
NIGERIA FED	31.310	73	391	88	2.476	90			5	167	1	NS
CANEROUN	852	96	70	152			599	100	7	350	2	NS
REP CENTRE AFR	119	225	2	33	134	64	135	233	2	67	2	NS
GABON	190	55	4	67					1.568	272	166	48
•••CONGO BRAZZA	169	33	21	124					40	190	16	NS
•••ANC AEF									24	200	2	NS
CONGO LEO	2.807	110	172	100	13	118	39	205	7	100	2	200
RUANDA URUNDI	137	221	5	167			19	100	30	111	6	NS
ANGOLA	2.228	85	41	37					30	111		
ANGOLA MOZAMB												
ETHIOPIE	1.180	75	83	98	85	41	135	41	82	122	317	176
COTE FR SOMAL	211	124	16	133	72	212	97	100				
SOMALIE REP	381	94	1	50	3	21			82	122	2	NS
KENYA OUGANDA	16.879	91			2	100			16	200		
UGANDA												
TANGANYKA	4.880	93	409	154	330	120	328	106	436	111	81	NS
ZANZIBAR PEMBA	3.212	77			16	NS	97	NS	53	NS	58	NS
MOZAMBIQUE	2.202	90	45	102								
•••MADAGASCAR	292	115	23	64	36	133	77	197	159	38		
•••REUNION COHOR	78	116	8	80	1	10	135	139	26	93	10	NS
RHODESIE NYASSA	20.373	86	110	162	129	96	773	118	24	480		
UNION SUD AFR	66.197	80	760	98	976	88	4.598	72	306	210	264	96
AFR PORTUG NS									2.972	91	1.039	84
AFRIQUE BRIT.							58	37			59	NS

**export**

Indices: même période de l'année précédente = 100

JAN.-FEBR. 1962	United Kingdom G		Danmark G		Norge G		Sverige G		Suisse		Österreich	
	1 000 \$	Indices	1 000 \$	Indices	1 000 \$	Indices	1 000 \$	Indices	1 000 \$	Indices	1 000 \$	Indices
Bestimmung - Destination												
AMERIQUE	366.820	106	27.792	88	23.663	134	57.710	122	56.594	106	11.274	99
ETATS UNIS	151.273	120	16.897	97	15.924	183	30.351	147	27.161	108	6.386	105
CANADA	92.882	100	1.110	111	624	115	3.497	106	5.276	125	898	97
- ST PIERRE MIQU	11	69										
MEXIQUE	5.931	57	311	111	216	46	2.512	84	3.246	74	217	57
GUATEMALA	1.009	69	91	65	65	151	77	100	155	58	41	158
HONDURAS BRIT	4.841	93	26	240					201	228		
HONDURAS REP	244	103	23	30					43	65	12	NS
SALVADOR	660	88	106	288	12	240	39	100	128	50	26	144
NICARAGUA	636	162	54	102					89	110	117	450
COSTA RICA	722	80	24	53					580	341	30	65
PANAMA REP	2.893	136	970	495	1.116	263	232	86	512	77	29	171
CANAL PANAMA			144	160								
CUBA	1.458	65	88	77	153	64	522	84	55	22		
HAITI	278	128	26	52	16	145	19	100	80	75	13	118
DOMINICAINE REP	711	67	80	276	61	277	39	100	93	56	64	56
- ANTILLES FR	138	73	105	79	9	13	97	126	22	105	1	NS
FED INDES OCCID	26.745	85	550	104	240	67	251	87	244	82	89	107
- ANTILLES NEERL	3.979	118	123	93	34	89	39	67	211	88	14	39
COLOMBIE	4.543	92	861	388	255	94	1.913	103	2.794	136	182	96
VENFUZELA	10.829	133	1.351	71	518	145	1.565	98	2.511	101	671	296
YUNYANE BRIT	4.335	77	27	87	15	56	19	33	14	54	14	NS
- SURINAM	649	62	24	114	31	124	39	67	38	72	5	NS
- GUYANE FR	19	44	5	100			19	NS	18	257		
EGATEUR	767	55	71	37	50	161	213	73	303	93	72	150
PEROU	4.726	95	657	266	276	169	1.372	93	1.885	211	272	88
BRESIL	8.701	94	1.906	27	2.673	53	5.757	100	3.671	78	608	58
CHILI	4.004	68	1.217	244	296	897	1.063	56	1.025	96	178	91
BOLIVIE	529	124	53	108	9	82	270	108	349	117	71	203
PARAGUAY	910	138	3	100	17	170	193	143	94	86	55	167
URUGUAY	4.079	96	426	626	77	140	947	189	629	123	119	68
ARGENTINE	28.318	134	463	46	910	126	6.549	138	5.167	113	1.090	83
ASIE	288.921	88	10.077	84	10.122	151	18.372	97	35.036	108	8.452	84
CHYPRE	6.511	102	205	94	52	127	270	100	115	116	241	106
LIBAN	5.743	90	457	96	728	NS	425	100	1.125	100	642	67
SYRIE	2.706	64	292	239	29	59	483	104	1.036	136	592	85
IRAK	11.400	62	321	51	112	47	1.352	93	639	81	533	140
IRAN	15.704	85	669	55	224	72	1.063	80	1.704	65	912	77
AFGHANISTAN	114	52	10	53	2	50			152	141	16	14
ISRAEL	12.940	126	744	138	233	33	1.140	95	1.978	154	402	111
JORDANIE	3.242	110	123	162	20	154	155	134	113	84	156	60
ARABIE SAOUDITE	3.614	103	202	82	29	40	270	174	1.008	154	177	131
KOWEIT	7.233	87	372	174	80	205	213	184	1.142	167	200	260
BAHREIN	4.149	104	133	100	24	240	135	175			53	NS
QATAR	2.153	95					19	100			52	NS
MASC OMAN TR OM	2.482	136	17	121					9	NS	4	NS
YEMEN	16	64							481	101	69	NS
ADEN	5.234	93	144	111	15	136	77	133	1.204	112	124	91
PAKISTAN	21.070	99	210	74	292	218	715	168	4.590	134	806	70
UNION INDIENNE	58.077	73	461	65	5.034	664	4.521	97	616	416	58	200
CEYLAN MALDIVES	12.655	96	302	122	101	60	522	169			3	NS
NEPAL BHOUTAN	15	20										
UNION BIRMANE	4.972	100	208	219	158	180	348	258	376	154	125	57
THAILANDE	6.801	107	641	59	176	229	328	106	1.230	142	446	121
LAOS	50	NS	14	NS					14	233	1	NS
VIETNAM NORD	12	48							3	NS		
VIETNAM SUD	514	67	15	136	41	21	19	20	79	70	114	69
CAMBODGE	279	50	24	69	12	400			56	106	33	NS
MALAISIE FED	20.712	101	427	122	190	98	386	105	284	87	347	208
SINGAPOUR	16.872	90	557	89	228	99	270	93	1.998	109	263	NS
INDONESIE	9.202	71	537	44	879	186	734	84	964	78	100	18
BORNEO NRD BRIT	2.693	100	88	131	2	50	39	100				
PHILIPPINES	5.242	132	465	228	160	79	464	100	748	98	95	244
PTON PORTUG AS	472	39	5	19	6	67	19	33	1		14	NS
MONGOLIE R POP									11	55		
CHINE CONTINENT	3.679	42	42	4	7		657	32	462	62	372	41
COREE NORD									299	117		
COREE SUD	599	58	71	31	79	155	367	136			17	20
JAPON	21.005	114	1.550	117	689	289	2.492	118	7.223	107	1.059	139
FORMOSE TAIWAN	256	43	171	475			39	34	231	124	73	114
HONG KONG	20.503	105	600	164	520	105	850	129	4.868	98	353	59
ASIE NDA									277	84		
OCEANIE	141.244	71	943	88	1.303	62	7.013	71	5.254	94	1.527	103
AUSTRALIE	95.659	73	797	98	1.041	59	6.202	74	4.641	102	1.308	109
NOUV ZELANDE	42.892	63	87	58	229	66	753	49	503	50	198	88
- NOUV GUIN NEER	100	97	10	125	4	80	19	100	6	46	5	NS
REP USA OCEANIE			11	13					74	617		
OCEANIE BRIT	2.432	125	13	260	3	300			8	67	1	NS
- OCEANIE FRANCO	161	125	25	192	26	260	39	205	19	119	.15	NS
OCEANIE ND									3	150		
DIVERS	121	69										
NON SPECIFIES	121	69										

HANDELSNETZ  
der Länder, die bei der EWG einen Beitritts-  
oder Assoziierungsantrag eingereicht haben

TAB. 13a

import

Indices : Vergleichszeitraum des Vorjahres = 100

FEBRUAR-FÉVRIER 1962	United Kingdom		Danmark		Norge		Sverige		Suisse		Österreich	
	G	Indices	G	Indices	G	Indices	G	Indices	G	Indices	G	Indices
Ursprung - Origine	1 000 \$	Indices	1 000 \$	Indices	1 000 \$	Indices	1 000 \$	Indices	1 000 \$	Indices	1 000 \$	Indices
M O N D E	932.395	94	164.067	111	124.510	92	235.723	106	236.373	115	116.640	101
EXTRA CEE	781.514	93	103.872	112	88.815	99	140.650	103	87.391	106	48.481	97
CEE	150.881	103	60.195	101	35.695	79	95.073	110	148.982	120	68.159	104
• •DON CEE	1.762	87	13	87			39	205	202	89	53	139
• PTOM CEE	7.366	73	1.297	39	951	96	3.305	113	776	99	189	97
PAYS TIERS	772.386	93	102.543	121	87.864	99	137.306	103	86.413	106	48.239	97
A E L E	92.197	88	53.025	114	56.163	104	64.471	113	29.191	120	15.456	119
EUROPE ORIENT	30.772	102	6.815	102	2.317	79	8.945	84	4.269	117	13.553	104
AMERIQUE LATINE	61.024	86	6.614	152	5.763	98	8.675	65	6.849	116	1.952	83
COMMONWEALTH	316.408	95	5.382	116	9.624	91	12.500	139	8.950	91	2.832	76
EUROPE	343.254	98	125.885	102	97.370	93	176.816	110	186.660	120	101.126	106
FRANCE	31.785	93	6.900	101	6.225	189	10.935	130	30.458	120	4.928	115
BELGIQUE LUXBG	14.341	96	6.039	102	3.270	85	7.998	93	9.738	105	1.833	99
PAYS BAS	1.260	112	9.627	87	6.245	61	16.345	110	7.779	104	3.428	90
ALLEMAGNE RF	39.125	101	32.832	102	17.139	65	50.734	108	75.823	126	48.524	103
ITALIE	24.370	111	4.797	136	2.816	172	9.061	117	23.184	119	9.446	108
ROYAUME UNI			23.920	112	18.185	85	34.293	112	14.808	124	5.922	108
ISLANDE	1.378	148	505	151	192	362	270	67	2	NS	4	NS
IRLANDE	30.823	105	49	104	12	46	155	160	17	131	31	155
NORVEGE	13.333	74	7.557	116			8.926	101	491	93	656	139
SUEDE	30.337	80	17.337	124	28.356	133			4.144	97	1.362	104
FINLANDE	13.720	78	2.542	114	1.387	124	3.207	132	578	245	144	141
DANEHARK	31.620	108			5.530	82	11.515	113	3.377	151	1.085	162
SUISSE	10.793	90	2.512	86	2.316	77	6.511	149			6.225	127
AUTRICHE	2.714	83	1.141	87	1.305	133	2.550	98	5.955	129		
PORTUGAL	3.400	74	558	196	471	179	676	103	416	53	206	149
ESPAGNE	13.331	116	1.350	161	1.429	117	3.111	117	2.398	126	799	176
GIBRALTAR MALTE	232	49									1	NS
YUGOSLAVIE	4.103	97	126	75	46	41	869	180	396	111	1.721	78
GRECE	1.667	111	50	179	118	NS	213	44	370	123	392	69
TURQUIE	4.150	137	1.228	170	11	73	502	173	457	142	866	136
U R S S	17.153	120	2.550	83	731	55	4.289	69	583	134	4.508	103
ZONE MARK EST	1.539	109	1.239	108	438	66	966	76	353	71	1.601	94
POLOGNE	6.533	66	2.123	136	300	95	1.758	134	852	129	2.325	100
TCHECOSLOVAQUIE	2.831	136	590	107	626	123	869	100	1.282	117	2.007	107
HONGRIE	841	107	225	64	145	138	483	96	769	129	1.784	119
ROUMANIE	1.356	187	72	655	22	733	541	155	338	110	955	122
BULGARIE	519	55	16	160	55	NS	39	203	92	177	369	69
ALBANIE											4	NS
AFRIQUE	91.715	100	2.952	129	1.803	65	4.157	94	6.010	50	2.787	114
PROY ESPAGN AFR	5.104	94										
SAHARA ESPAGNOL	36	51										
MAROC	2.848	108	274	72							201	130
• •DEP ALGERIENS	1.734	87	12	86	235	68	406	96	254	106	53	139
TUNISIE	867	57	71	NS			39	205	147	77		
LIBYE	834	678	5	NS			19	25	11	100		
EGYPTE	1.633	345	112	224	3	NS			6	NS		
SOUDAN	1.274	40	228	84	69	63	174	69	202	53	81	26
• MALI	10	3			48	NS	77	405	106	88		
• NIGER			58	NS			19	NS				
• TCHAD	143	NS							2	NS		
• SENEGAL	151	NS	7	13								
GAMBIE	3	1					97	100				
GUINEE PORTUG	1	100										
GUINEE REP	3	1			24	44	19	25	97	93	295	307
SIERRA LEONE	794	72	4	4	320	53			154	39	82	NS
LIBERIA	1.359	333			3	300						
• COTE D'IVOIRE	1.265	264	147	150	11	85			4	40		
• ANC AOF							39	67	180	100	48	81
GHANA	3.878	75	373	156	102	36						
• TOGO					197	41	541	254	1.008	42	307	58
• DAHOMEY			34	NS					124	138	9	NS
NIGERIA FED	19.810	114	482	168								
• CAMEROUN	1.914	95	37	NS	123	63	464	200	1.572	113	210	81
• CABON	156	208	61	87			155	816	38	51	12	NS
• CONGO BRAZZA	2	2	10	83			97	167	69	88	54	150
• ANC AEF							39	NS	98	213	1	NS
• CONGO LEO	493	72	146	384	1	2						
ANGOLA	1.259	161	123	220	29	66			205	90	52	98
ANGOLA MOZAMB												
ETHIOPIE	491	121	7	117	88	NS	174	179				
• SOMALIE REP	14	156			130	361	97	249	113	390	40	286
KENYA OUGANDA	4.156	83										
KENYA OUG TANG			361	127			116	75	215	52	6	NS
TANGANYKA	1.492	51			27	NS						
ZANZIBAR PEMBA	2.249	143					39	NS	138	NS	26	NS
NOZAMBIQUE	592	93	147	111								
• MADAGASCAR	156	33	24	160	3	100			118	NS		
• •REUNION COMOR	14	64	1	NS					45	105	6	NS
RHODESIE NYASSA	14.427	93	88	68					9	29		
UNION SUD AFR	22.373	112	142	290	30	38	1.024	75	643	200	30	23
AFR PORTUG NS					360	183	522	57	451	10	1.150	208
AFRIQUE BRIT.											15	NS
											109	97

import

Indices : même période de l'année précédente = 100

FEBRUAR-FÉVRIER 1962	United Kingdom G		Danmark G		Norge G		Sverige G		Suisse		Österreich	
	1000 \$	Indices	1000 \$	Indices	1000 \$	Indices	1000 \$	Indices	1000 \$	Indices	1000 \$	Indices
AMERIQUE	252.653	92	18.453	93	21.320	89	40.785	96	35.603	114	8.579	65
ETATS UNIS	107.024	98	10.804	89	7.885	78	25.657	103	25.916	111	6.342	65
CANADA	67.409	93	236	121	5.376	93	1.893	196	1.971	134	277	30
MEXIQUE	1.094	51	432	147	74	69	77	18	727	173	157	151
QUATENALA	158	608	45	51	267	763	773	236	208	107	95	128
HONDURAS BRIT	314	50										
HONDURAS REP	121	141	5	56	16	14	19	9	44	629	20	NS
SALVADOR	3	NS	116	314	44	440	97	84	247	633	74	389
NICARAGUA	146	NS							16	57	22	NS
COSTA RICA	201	173	16	400	1	50	97	100	351	156	71	106
PANAMA REP	189	215	1	50	114	NS			8	NS	4	NS
CUBA	1.523	224			1	100			236	271		
HAITI	7	700	69	105	67	108	19	100	453	315	2	100
DOMINICAINE REP	19	1	8	42	274	110	39	205	141	217	51	NS
••ANTILLES FR									44	880		
FED INDES OCCID	12.720	84	39	195	1.041	54	1.701	196	809	175	5	63
••ANTILLES NEERL	2.985	51	757	25	804	223	2.859	117	9	90	3	100
COLOMBIE	633	23	184	82	94	116	908	84	603	79	82	70
VENEZUELA	15.492	82	854	276	2.985	88	657	17	26	23	6	75
GUYANE BRIT	1.070	61			441	NS			1	NS		
••SURINAM	93	NS	3	300	10	36			2	67		
••GUYANE FR	14	NS							2	NS		
EQUATEUR	82	117	65	191	9	69	97	72	292	83	314	123
PEROU	5.041	169	612	411	10	91	290	150	573	63	217	57
BRESIL	5.653	117	2.426	112	1.498	105	3.265	90	864	114	515	66
CHILI	5.058	58	118	NS			1.236	72	267	281		
BOLIVIE	1.427	69									19	NS
PARAGUAY	232	186	29	580	3	100	19	49	26	18		
URUGUAY	2.394	50	107	178	7	39	77	27	501	92	153	66
ARGENTINE	21.551	104	1.527	194	299	86	1.005	90	1.266	128	150	49
ASIE	169.093	85	16.222	204	2.784	110	13.156	94	7.389	97	3.313	96
CHYPRE	1.750	114			2	1	367	NS			41	128
LIBAN	364	120	34	79			39	51	119	209	71	97
SYRIE	338	53	24	11			39	NS	47	73	97	57
IRAK	10.250	110	159	454			39	NS				
IRAN	7.588	45	1.075	284	34	121	348	25	610	133	274	91
AFGHANISTAN	1.063	40	14	NS			58	305	156	211	50	37
ISRAEL	6.137	86	955	144	394	131	869	105	716	113	190	54
JORDANIE	6	11										
ARABIE SAOUDITE	10.646	174	2	67	2	NS	1.662	84				
KOKEIT	33.417	107	1.332	NS			19	NS				
BAHREIN	3.310	78	713	66	360	NS	1.468	112				
QATAR	2.089	249										
MASC OHAN TR OM	2	33										
YEMEN	10	333	5	NS								
ADEN	1.775	102	16	100			522	NS				
PAKISTAN	8.304	115	131	88	9	150	444	191	89	198	206	154
UNION INDIENNE	31.726	84	459	56	360	145	425	122	795	83	275	225
CEYLAN MALDIVES	6.601	80	104	85	23	209	309	145	234	97	67	72
UNION BIRMANE	2.411	99	458	143	20	43	270	278	17	49	9	300
THAILANDE	1.979	131	243	92	62	93	174	150	22	39	55	62
VIETNAM NORD	3	NS									1	NS
VIETNAM SUD	1.264	117	7	NS			19	100	14	NS	11	35
CAMBODGE	166	41							7	100		
MALAISIE FED	7.506	92	230	53	33	14	1.430	112	597	116	461	68
SINGAPOUR	3.845	84	14	48	2	100			34	77	63	NS
INDONESIE	828	31	1.078	152	172	200	328	243	393	185	73	71
BORNEO NRD BRIT	1.122	63	43	67	14	64	19	12				
PHILIPPINES	563	35	273	25	60	71	97	5				
PTOM PORTUG AS	20	NS	3	8					20	3	3	2
CHINE CONTINENT	3.244	33	2.836	764	115	110	483	93	555	70	872	290
COREE NORD			45	NS								
COREE SUD	267	334	27	NS	1	100	58	NS			42	NS
JAPON	9.711	58	5.679	634	768	99	2.743	130	2.772	117	421	107
FORKOSE TAIWAN	255	50	32	139	1	NS	19	NS	53	156	4	67
HONG KONG	10.333	106	231	144	352	107	904	142	139	112	27	225
OCEANIE	75.680	102	539	104	1.233	118	811	131	708	137	834	106
AUSTRALIE	33.859	101	253	71	1.071	110	483	156	677	155	787	115
NOUV ZELANDE	39.859	105	273	181	160	258	328	106	27	36	43	88
••NOUV GUIN NEER	4	NS			2	100			4	NS	4	NS
OCEANIE BRIT	1.958	79										
••OCEANIE FRANC			13	144								
DIVERS			90	68								
NON SPECIFIES			90	68								

13

HADELSNETZ  
der Länder, die bei der EWG einen Beitritts-  
oder Assoziierungsantrag eingereicht haben

Indices: Vergleichszeitraum des Vorjahres = 100

TAB. 13a

**export**

FEBRUAR-FÉVRIER 1962	United Kingdom G		Danmark G		Norge G		Sverige G		Suisse		Österreich	
	Bestimmung - Destination	1000 \$	Indices	1000 \$	Indices	1000 \$	Indices	1000 \$	Indices	1000 \$	Indices	
M O N D E	865.453	100	118.706	105	73.427	110	217.640	108	171.253	108	93.873	107
EXTRA CEE	695.189	96	81.413	102	55.854	110	149.246	108	99.369	107	47.312	108
CEE	170.264	123	37.293	111	17.573	109	68.394	108	71.884	109	46.561	106
• DOM CEE	1.106	175	135	82	21	91	309	80	126	110	49	58
• PTOM CEE	7.123	126	294	91	231	55	481	155	575	76	114	175
PAYS TIERS	686.906	96	80.984	102	55.602	111	148.456	108	98.668	107	47.149	108
A E L E	103.904	108	51.300	109	30.333	100	80.100	112	30.234	110	14.840	114
EUROPE ORIENT	24.619	88	4.279	107	2.283	88	6.316	79	3.563	74	12.689	116
AMERIQUE LATINE	35.658	87	4.205	72	3.446	119	9.875	79	11.914	102	1.896	75
COMMONWEALTH	274.111	88	3.991	102	5.285	136	10.239	96	16.058	123	2.901	103
EUROPE	370.560	112	97.974	109	53.697	104	173.453	111	113.778	107	80.303	109
FRANCE	32.551	139	2.836	73	2.205	150	9.042	93	14.161	108	2.231	138
BELGIQUE LUXBG	21.038	120	1.328	125	1.115	84	8.733	104	5.988	110	2.027	127
PAYS BAS	35.386	119	5.175	225	2.188	103	9.351	116	6.982	96	3.085	101
ALLEMAGNE RF	49.975	116	25.151	107	9.803	102	31.086	105	30.287	112	25.358	105
ITALIE	31.314	129	2.803	94	2.262	151	10.182	138	14.466	112	13.860	101
ROYAUME UNI			30.030	117	12.766	81	26.217	83	10.377	102	2.597	106
IRLANDE	571	46	317	149	216	120	367	211	34	92	13	43
ISLANDE	33.007	101	915	170	138	138	541	133	215	109	244	115
NORVEGE	17.993	106	5.209	76			28.961	155	2.171	83	1.124	112
SUEDE	36.165	110	11.984	107	7.992	101			6.954	134	2.583	78
FINLANDE	12.394	112	2.097	64	1.846	247	13.215	150	1.856	105	953	131
DANEMARK	22.501	103			8.175	155	17.291	116	2.796	102	1.348	148
SUISSE	14.560	121	2.994	133	627	88	4.617	121			6.678	136
AUTRICHE	5.290	103	853	108	562	112	1.488	100	6.050	121		
PORTUGAL	7.395	101	707	75	211	76	1.526	141	1.886	105	510	122
ESPAGNE	10.002	151	144	75	1.079	152	2.434	113	3.490	99	797	147
GIBRALTAR MALTE	3.457	104	187	42	16	123	19	20	167	140	35	71
YUGOSLAVIE	2.178	59	483	322	24	15	560	78	794	54	2.552	102
GRECE	6.885	119	52	35	65	10	1.005	96	856	110	950	102
TURQUIE	3.279	74	423	829	124	170	502	76	685	152	669	117
U R S S	1.902	63	2.266	183	139	78	1.758	61	480	44	1.675	103
ZONE MARK EST	6.985	172	1.130	70	147	162	1.410	116	348	65	689	41
POLOGNE	2.265	79	274	29	764	127	1.275	114	570	64	3.209	148
TCHECOSLOVAQUIE	1.529	130	91	69	143	97			807	96	2.602	121
HONGRIE	3.124	102	31	310	291	113	386	154	383	52	2.783	156
ROUMANIE	332	40	64	NS	8	267	116	200	858	265	978	115
BULGARIE	1	33							117	33	753	112
ALBANIE												
AFRIQUE	104.952	87	2.189	96	2.435	64	5.833	95	6.292	113	2.183	103
PROV ESPAGN AFR	1.210	74	3	NS	4	400			9	180		
SAHARA ESPAGNOL	139	79										
MAROC	1.062	73	164	61	28	39	213	52	643	122	67	152
• DEP ALGERIENS	962	192	66	92	15	375	135	47	84	85	48	57
TUNISIE	480	92	44	71	1	5	174	90	19	30	26	38
LIBYE	2.798	108	110	239	27	71	19	100	64	149	34	85
EGYPTE	4.434	138	167	118	145	131	966	116	774	57	883	218
SOUDAN	5.811	143	84	98	19	41	77	79	238	529	99	283
• MAURITANIE	14	78							41	NS		
• MALI	63	23	3	NS			19	NS	4	7		
• HAUTE VOLTA	15	115	3	NS					5	250		
• NIGER	29	60							3	21		
• TCHAD	49	102	8	267					1	50		
• SENEGAL	839	NS	20	44								
GAMBIE	383	78					39	67	44	100	13	325
GUINEE PORTUG	57	89			58	109	309	178	253	602	8	53
GUINEE REP	118	28					58	75	136	197		
SIERRA LEONE	2.311	73	46	177	3	150	58	75	17	155	8	267
LIBERIA	534	65	84	99	12	1	560	223	48	43	11	NS
• COTE D'IVOIRE	315	66	23	121			58	149	19	54	5	100
• ANC AOF												
GHANA	7.554	63	254	109	29	56	135	58	302	92	13	27
• TOGO	260	73	1	NS					2	200	1	NS
• DAHOMEY	36	40							1	50		
NIGERIA FED	14.005	71	229	86	1.227	100	290	88	1.236	437	39	21
• CAMEROON	396	94	46	153	63	63	77	197	23	192	7	NS
• REP CENTRE AFR	21	111							9	150	1	NS
• GABON	125	101	1	33			19	100	3	50	1	100
• CONGO BRAZZA	92	46	9	180			19	NS	12	100	1	NS
• ANC AEF					9	150						
• CONGO LEO	1.248	106	68	73	59	27	116	297	208	61	48	107
• RUANDA URUNDI	84	350	4	133			19	NS	4	57		
ANGOLA	1.229	96	19	37								
ANGOLA MOZAMB					43	43	58	50				
ETHIOPIE	557	96	59	137	32	213	58	305	47	124	146	138
• COTE FR SOMAL	95	120	6	75	3	23			16	267		
• SOMALIE REP	278	149							14	467	1	NS
KENYA OUGANDA	8.341	115					193	251	226	111	25	NS
KENYA OUG TANG			171	91	170	88						
TANGANYKA	2.210	96			4	NS	58	NS	27	NS	9	NS
ZANZIBAR PENBA	1.608	85										
MOZAMBIQUE	1.011	85	23	88					70	99		
• MADAGASCAR	145	158	15	71	23	177	58	305	13	76	5	NS
• REUNION COMOR	43	113	8	400	1	10	97	249	16	400		
RHODESIE NYASSA	10.632	91	55	162	54	123	386	143	171	184	125	76
UNION SUD AFR	33.359	84	396	100	384	84	1.546	66	1.489	91	505	74
AFR PORTUG NS											16	NS
AFRIQUE BRIT.											38	21

## export

Indices : même période de l'année précédente = 100

FEBRUAR-FÉVRIER 1962	United Kingdom		Danmark		Norge		Sverige		Suisse		Österreich	
	1000 \$	Indices	1000 \$	Indices	1000 \$	Indices	1000 \$	Indices	1000 \$	Indices	1000 \$	Indices
<b>AMÉRIQUE</b>	182.609	104	12.703	91	11.164	169	26.529	108	28.876	104	5.885	99
ÉTATS UNIS	76.341	123	7.499	105	7.373	228	14.548	138	13.981	104	3.486	123
CANADA	49.244	98	488	95	188	95	1.855	141	2.596	123	438	84
-ST PIERRE MIQU	4	36										
MEXIQUE	2.866	60	255	160	138	142	1.565	73	1.903	78	89	39
GUATEMALA	397	55	61	72	26	130	58	149	84	51	21	124
HONDURAS BRIT	2.574	108	15	188	1	NS			91	165		
HONDURAS REP	123	101	17	46	3	150	19	100	23	110	7	NS
SALVADOR	334	86	37	206	17	155	39	100	75	75	11	110
NICARAGUA	290	165	28	97	6	120			49	126	56	329
COSTA RICA	398	72	16	55	14	88	39	67	106	131	14	44
PANAMA REP	1.913	176	229	881	336	195	97	56	184	40	23	230
CANAL PANAMA			78	147								
CUBA	144	12	33	45	123	85	19	5	14	23		
HAÏTI	156	164	14	54	6	200	19	NS	43	100	7	117
DOMINICAÏNE REP	317	133	48	300	53	530	39	205	56	53	29	59
-ANTILLES FR	86	113	57	64	5	56	77	133	10	91	1	NS
FED INDES OCCID	13.346	85	270	104	114	5E	136	117	127	86	44	138
-ANTILLES NEERL	2.484	170	64	108	16	7C	19	100	111	74	11	110
COLOMBIE	1.995	81	361	306	118	124	715	100	1.203	91	137	110
VENEZUELA	4.767	111	610	72	300	171	580	91	1.316	110	365	380
GUYANE BRIT	2.443	92	14	82	2	13			2	11	7	NS
-SURINAM	414	99	9	82	19	173	19	49	28	108	2	NS
-GUYANE FR	15	94	4	200					16	NS		
EQUATEUR	366	58	41	50	22	147	39	18	138	78	4	74
PEROU	2.408	95	466	358	110	147	618	74	1.178	233	167	121
BRESIL	3.510	67	969	32	1.637	96	2.454	102	2.107	85	185	27
CHILI	1.377	47	593	238	98	467	348	24	490	98	96	73
BOLIVIE	222	92	26	130	3	38	39	18	189	187	14	52
PARAGUAY	316	137	2	200	10	500	97	167	57	78	31	163
URUGUAY	1.742	77	212	408	61	265	483	250	294	124	36	41
ARGENTINE	12.017	112	187	22	365	118	2.608	88	2.405	151	594	73
<b>ASIE</b>	135.900	94	5.316	85	5.527	148	8.095	83	19.748	119	4.664	82
CHYPRE	3.169	121	108	135	29	161	97	63	56	78	152	165
LIBAN	2.974	106	238	96	682	NS	135	63	631	102	320	66
SYRIE	1.621	99	145	372	11	26	174	64	765	187	474	79
IRAK	5.068	75	191	51	70	38	464	56	387	104	268	143
IRAN	8.677	112	399	54	127	73	502	72	1.128	103	358	63
AFGHANISTAN	57	52	3	30					89	171	13	17
ISRAËL	6.333	129	577	294	136	74	309	42	1.178	169	221	99
JORDANIE	1.189	94	61	254	16	150	39	100	58	81	93	121
ARABIE SAOUDITE	1.683	105	77	59	15	50	155	201	382	120	109	158
KOWEÏT	3.948	104	221	208	36	225	97	126	658	179	81	219
BAHREÏN	1.588	100	78	105	3	60	58	100			26	NS
QATAR	861	69									13	NS
MASC OMAN TR OM	1.094	165	8	133					8	NS	3	NS
YEMEN	8	73										
ADEN	2.694	104	66	97	9	225	39	100	298	114	34	NS
PAKISTAN	9.337	101	146	113	49	136	328	154	744	124	66	114
UNION INDIENNE	27.526	85	209	46	2.183	791	1.816	71	2.779	179	443	59
CEYLAN MALDIVES	5.927	92	172	147	51	52	193	143	330	524	40	222
NEPAL BHOUTAN	4	50									1	NS
UNION BIRMANE	2.401	86	155	456	115	288	251	433	236	155	60	51
THAÏLANDE	2.950	93	264	52	105	404	135	78	652	155	274	107
LAOS	33	NS	6	NS					3	300		
VIETNAM NORD									2	NS		
VIETNAM SUD	323	121	5	83	19	14			63	97	108	92
CAMBODGE	149	74	21	72	8	267			34	113	24	NS
MALAISIE FED	9.999	106	205	137	106	147	251	108	143	76	214	255
SINGAPOUR	8.016	93	349	126	113	102	135	70	1.038	105	114	NS
INDONÉSIE	3.306	56	283	45	670	234	251	87	639	92	36	15
BORNEO NRD BRIT	1.582	139	38	136			19	100				
PHILIPPINES	2.457	134	404	NS	46	70	174	75	388	103	78	312
PTOM PORTUG AS	168	38	2	8	2	25	19	49			11	NS
MONGOLIE R POP									11	55		
CHINE CONTINENT	1.216	30	9	1			638	107	278	71	349	47
COREE NORD									140	163		
COREE SUD	199	40	38	19	46	153	251	118			4	6
JAPON	9.153	92	595	159	582	444	1.179	111	3.904	116	476	172
FORMOSE TAIWAN	95	25	30	200			19	33	31	74	41	80
HONG KONG	10.095	111	213	102	306	78	367	105	2.533	90	160	86
ASIE NDA									162	74		
<b>OCEANIE</b>	71.378	79	522	102	609	66	3.728	90	2.558	92	833	145
AUSTRALIE	48.370	87	442	117	532	74	3.091	96	2.292	98	661	147
NOUV ZELANDE	21.697	64	51	54	58	29	618	67	218	51	154	125
-NOUV GUIN NEER	51	116	3	60					3	60	3	NS
DEP USA OCEANIE			8	32					27	386		
OCEANIE BRIT	1.194	156	7	233	2	NS			6	75		
-OCEANIE FRANC	66	83	11	138	17	567	19	NS	11	220	15	NS
OCEANIE ND									1	100		
<b>DIVERS</b>	54	78										
<b>NON SPECIFIES</b>	54	78										

**HANDELSNETZ**  
 der Länder, die bei der EWG einen Beitritts-  
 oder Assoziierungsantrag eingereicht haben

TAB. 13b

JANUAR 1962 JANVIER

Indices: Vergleichszeitraum des Vorjahres = 100

Ursprung - Origine Bestimmung - Destination	import						export					
	Eilas 1)		Türkiye		Irland G		Eilas 1)		Türkiye		Irland G	
	1000 \$	Indices	1000 \$	Indices	1000 \$	Indices	1000 \$	Indices	1000 \$	Indices	1000 \$	Indices
H O N D E	57.612	93	36.340	134	61.389	104	24.821	180	42.890	115	39.642	105
EXTRA CEE	33.961	80	25.720	140	50.149	98	17.013	160	29.190	103	37.271	106
CEE	23.651	122	10.620	121	11.240	139	7.808	246	13.700	158	2.371	87
•••DON CEE	32	320			25	104	4	20			17	142
•PTON CEE					349	NS	6	NS			6	600
PAYS TIERS	33.929	81	25.720	140	48.050	97	17.003	160	29.190	103	33.939	106
A E L E	11.380	87	8.570	167	31.274	104	3.279	171	7.050	141	29.482	108
EUROPE ORIENT	5.105	112	2.070	41			7.515	150	3.450	94	34	NS
AMERIQUE LATINE	2.863	270			525	94	24	17			330	750
COMMONWEALTH	1.534	52	2.130	190	3.396	68	285	98	110	46	749	120
EUROPE	42.191	109	21.670	110	45.173	110	21.796	200	25.050	138	32.015	106
FRANCE	4.583	137	1.070	105	1.848	121	1.323	288	1.020	119	175	63
BELGIQUE LUXBC	1.853	117	420	108	2.009	297	123	95	390	95	250	62
PAYS BAS	1.558	51	690	101	1.727	113	711	162	640	107	337	99
ALLFMAGNE RF	12.302	140	5.820	132	4.855	130	2.590	175	7.130	182	1.360	90
ITALIE	3.355	128	2.620	113	801	130	3.061	464	4.520	156	249	128
ROYAUME UNI	4.970	66	7.030	179	29.305	103	1.130	96	2.830	88	29.102	108
ISLANDE	24	80			64	NS	1	NS			4	NS
IRLANDE	8	80					3	NS	10	NS		
NORVEGE	234	26	30	75	81	65	78	NS			63	57
SUEDE	2.970	172	450	113	820	104	135	30	200	143	175	175
FINLANDE	1.035	207			710	81	100	59	230	144	10	10
DANEMARK	1.002	139	60	75	409	135	24	120	980	146	42	102
SUISSE	947	108	330	85	421	188	1.269	NS	2.230	328	58	341
AUTRICHE	1.115	95	640	206	95	130	215	134	530	196	39	488
PORTUGAL	142	118	30	NS	143	113	428	NS	280	NS	3	3
ESPAGNE	327	273	180	360	437	116	19	190	70	88	37	43
GIBRALTAR MALTE							48	160	60	86		
YUGOSLAVIE	440	43	130	34			2.806	476	170	41		
GRECE			100	NS	17	NS			310	443	77	NS
TURQUIE	221	201			97	334	217	NS				
U R S S	2.219	142	580	116	251	38	3.307	127	80	17		
ZONE MARK EST	501	218	270	30	383	278	205	85			9	NS
POLOGNE	258	60	320	40	646	126	845	90	1.190	915		
TCHECOSLOVAQUIE	887	110	550	41	54	77	1.720	717	1.740	144	25	NS
HONGRIE	380	55	160	23			591	71	330	28		
ROUMANIE	561	114	20	6			46	58	60	21		
BULGARIE	299	88	170	38			781	NS	50	167		
AFRIQUE	1.293	116			1.732	181	238	108	160	26	326	109
PROY ESPAGN AFR					201	105					195	108
MAROC	84	420			281	69	1	10				
•••DEP ALGERIENS	32	320			25	104	4	20			17	142
TUNISIE	67	96					4	NS				
LIBYE	2	NS					62	78				
EGYPTE	241	45			25	357	57	52	160	31	1	NS
SOUUDAN	18	180					16	NS				
GUINEE PORTUG	9	23										
LIBERIA							50	NS				
•COTE IVOIRE	28	NS										
GHANA	85	71			637	861	1	NS			1	5
NIGERIA FED	47	235			133	146					18	27
•CAMEROUN	9	NS										
•GABON	2	NS										
•CONGO LEO	144	111			5	NS	3	NS				
•RUANDA URUNDI	4	NS					1	NS				
ANGOLA	78	NS										
ETHIOPIE	128	NS					25	NS				
KENYA OUGANDA	42	NS					1	NS				
TANGANYKA	8	NS					1	NS				
•MADAGASCAR	31	310										
RHODESIE NYASSA	80	89			13	42	6	NS			18	NS
UNION SUD AFR	154	308			171	238	6	NS			52	520
AFRIQUE BRIT.					241	423					24	480

1) Assoziiert

1) Pays Associé



JANUAR 1962 JANVIER

Indices : même période de l'année précédente = 100

Ursprung - Origine Bestimmung - Destination	import						export					
	Ellas 1)		Türkiye		Ireland G		Ellas 1)		Türkiye		Ireland G	
	1 000 \$	Indices	1 000 \$	Indices	1 000 \$	Indices	1 000 \$	Indices	1 000 \$	Indices	1 000 \$	Indices
AMERIQUE	7.390	59	7.970	187	6.655	83	1.409	74	15.070	98	3.467	90
ETATS UNIS	4.017	43	7.830	187	5.251	79	1.344	81	15.030	98	2.720	79
CANADA	485	24	30	60	419	55	38	35	40	36	366	162
MEXIQUE	7	70			23	NS						
CUBA	550	NS										
DOMINICAINE REP	2	NS										
FED INDES OCCID					116	552	1	NS			45	41
ANTILLES NEERL	22	73			344	NS					6	600
VENEZUELA	2	NS	110	NS			2	NS			328	NS
GUYANE BRIT	3	NS										
SURINAM							2	NS				
EQUATEUR	13	65										
PEROU					61	107					1	17
BRESIL	340	110			51	170	18	16			1	25
CHILI	150	NS			1	100						
PARAGUAY	5	NS										
URUGUAY	66	330					4	NS				
ARGENTINE	1.728	266			389	84						
ASIE	6.336	74	6.080	222	5.340	77	1.377	260	2.470	88	448	187
CHYPRE	19	NS			20	250	150	107	10	33	46	192
LIBAN							48	60	1.870	146		
SYRIE							11	55	50	25		
IRAK	1	NS					104	520				
IRAN	685	19	990	NS	2.676	NS	1	NS			8	NS
ISRAEL	314	131	420	71	253	90	522	249	420	55	29	171
JORDANIE							2	NS			10	250
ARABIE SAOUDITE	4.500	529	1.220	127			39	78				
KOUEIT							8	80				
BAHREIN			170	53			1	NS				
QATAR							2	NS				
MASC OMAN TR OM							4	NS				
PAKISTAN	81	116			493	NS					13	NS
UNION INDIENNE	64	320	1.020	185	260	11	11	NS			7	27
CEYLAN MALDIVES	15	75	350	438	196	79	12	NS			127	310
UNION BIRMANE					5	NS					57	NS
THAILANDE	6	NS			21	233					23	28
VIETNAM SUD							406	NS				
MALAISIE FED	148	93	60	600	221	132					27	270
SINGAPOUR	1	NS										
INDONESIE	33	330			114	161	1	NS				
BORNEO NRD BRIT	36	180			76	131						
PHILIPPINES					5	71					67	NS
CHINE CONTINENT	8	80			69	68						
JAPON	398	11	1.790	NS	884	112	54	NS			28	700
FORMOSE TAIWAN	9	NS										
HONG KONG	18	90	60	600	47	115	1	NS			6	26
ASIE NDA									120	80		
OCEANIE	402	109	440	440	765	77	4	NS			75	101
AUSTRALIE	171	101			474	60	4	NS			40	67
NOUV ZELANDE	231	116	440	440	291	140					35	250
DIVERS					1.725	123					3.309	107
PROVISIONS BORD					1	NS					416	104
DIVERS NDA					1.381	137					2.718	108
NON SPECIFIES					343	88					175	91

1) Assoziiert

1) Pays Associé

Entwicklung des Handels der wichtigsten  
**ÜBERSEEGBIETE DER EWG**

TAB. 14

Mio \$

Zeitraum	Algérie et Algerien u. DOM		Algérie Algerien		Départements d'Outre mer Überseische Departements der EWG								PTOM Ensemble (4) Zusammen	
	Monde	CEE	Welt	EWG	Guadeloupe		Martinique		Guyane Guyana		Réunion		Monde	CEE
					Monde	CEE	Welt	EWG	Monde	CEE	Welt	EWG		
<b>Import</b>														
1958	1 285,9	1 097,1	1 140,1	985,0	47,8	38,3	41,5	32,0	8,2	6,1	48,3	31,7	1 049,7	697,0
1959	1 278,1	1 050,3	1 142,3	944,5	42,0	34,6	42,8	35,2	6,7	5,1	44,3	30,9	932,9	608,8
1960	1 419,2	1 221,5	1 265,0	1 099,2	48,3	40,1	46,4	37,4	7,5	6,0	52,0	38,8	[849,4]	[578,1]
1961	.	.	.	.	52,3	42,3	50,8	40,3	7,5	5,6	57,7	41,7	.	.
1959 III	303,4	253,0	267,7	226,6	10,0	8,2	10,6	8,9	1,7	1,3	13,4	8,0	234,1	148,1
1959 IV	362,4	314,1	326,3	284,8	11,9	9,9	11,3	9,3	1,5	1,1	11,4	9,0	251,9	163,2
1960 I	390,7	339,0	353,2	309,0	12,2	10,3	11,1	9,1	1,6	1,3	12,6	9,3	[245,7]	[173,4]
1960 II	350,3	296,7	311,6	266,0	12,2	10,2	11,7	9,7	2,1	1,6	12,7	9,2	[240,4]	[157,4]
1960 III	306,3	261,8	268,4	231,1	11,0	9,2	11,8	9,2	1,7	1,4	13,4	10,9	[200,4]	[136,3]
1960 IV	371,9	324,0	331,9	293,1	12,8	10,4	11,8	9,4	2,1	1,7	13,3	9,4	[185,4]	[129,9]
1961 I	306,3	261,1	267,9	230,2	13,4	11,1	11,4	9,3	1,5	1,2	12,1	9,3	[226,2]	[166,5]
1961 II	296,3	247,8	253,0	214,1	12,6	10,2	13,2	10,5	1,9	1,4	15,6	11,6	[224,2]	[165,3]
1961 III	277,9	232,4	232,6	198,2	13,3	10,9	12,9	10,3	2,0	1,5	17,1	11,5	[227,5]	[160,8]
1961 IV	.	.	.	.	13,0	10,1	13,3	10,1	2,1	1,6	12,9	9,3	.	.
1960 N	124,4	108,2	111,5	98,5	3,9	3,2	3,7	2,8	0,7	0,6	4,6	3,1	[63,3]	[44,6]
1960 D	121,3	105,3	105,7	92,9	5,0	4,1	4,6	3,7	0,9	0,8	5,1	3,8	[79,2]	[59,5]
1961 J	92,5	79,0	81,0	69,8	4,0	3,3	3,0	2,4	0,5	0,4	4,0	3,1	[77,3]	[56,7]
1961 F	99,5	85,1	86,9	75,0	4,1	3,5	4,2	3,5	0,3	0,2	4,0	2,9	[74,4]	[54,2]
1961 M	114,1	97,2	99,9	85,5	5,3	4,3	4,2	3,5	0,6	0,5	4,1	3,4	[78,0]	[55,5]
1961 A	94,2	76,9	80,6	67,0	4,0	2,9	4,0	3,3	0,5	0,4	5,1	3,3	[78,4]	[57,1]
1961 M	102,9	89,6	88,4	77,7	4,4	3,8	4,3	3,4	0,6	0,4	5,2	4,3	[72,1]	[51,7]
1961 J	99,4	79,4	84,1	69,4	4,3	3,5	4,9	3,8	0,8	0,6	5,3	4,1	[78,6]	[55,8]
1961 J	92,7	78,2	78,8	67,1	4,2	3,4	4,0	3,4	0,6	0,5	5,1	3,8	[74,5]	[51,8]
1961 A	89,3	72,6	73,1	61,5	4,3	3,4	4,2	3,1	0,7	0,5	7,0	4,1	[72,5]	[52,2]
1961 S	95,5	81,7	80,7	69,6	4,8	4,1	4,7	3,9	0,7	0,5	4,6	3,6	[78,7]	[53,6]
1961 O	100,1	84,5	87,9	75,3	4,0	3,4	3,5	2,6	0,8	0,5	3,9	2,7	[78,7]	[53,6]
1961 N	100,2	84,5	86,2	73,9	4,5	3,6	4,1	3,1	0,8	0,6	4,6	3,3	[65,3]	[46,4]
1961 D	.	.	.	.	4,5	3,1	5,6	4,3	0,5	0,4	4,4	3,1	.	.
1962 J	.	.	.	.	4,9	4,3	4,4	3,7	0,8	0,7	5,1	4,2	.	.
1962 F	.	.	.	.	.	.	.	.	.	.	.	.	.	.
<b>export</b>														
1958	584,1	512,9	488,4	427,7	33,9	29,3	28,9	26,2	1,3	0,9	29,6	24,2	957,0	646,3
1959	464,0	399,6	365,5	328,0	34,8	29,3	31,3	28,7	0,9	0,5	28,9	25,8	979,1	579,8
1960	498,8	431,6	394,3	338,4	34,7	32,2	32,3	30,8	1,1	0,7	36,4	29,5	[869,7]	[569,1]
1961	.	.	.	.	36,0	28,5	33,5	30,2	0,7	0,4	36,7	32,7	.	.
1959 III	101,7	87,5	79,1	67,3	7,5	6,5	7,4	6,7	0,2	0,1	7,4	7,0	261,2	153,3
1959 IV	133,2	118,5	107,3	94,3	5,5	4,6	5,5	5,4	0,3	0,2	14,5	13,5	244,3	137,6
1960 I	115,1	100,5	89,0	76,2	9,5	9,2	5,6	5,4	0,2	0,2	11,0	9,8	[261,4]	[158,4]
1960 II	129,6	112,0	103,1	87,9	14,7	12,8	9,7	9,5	0,3	0,2	1,7	1,5	[254,5]	[154,9]
1960 III	112,6	98,2	88,8	76,7	7,1	6,7	9,6	9,1	0,3	0,2	6,9	5,5	[188,4]	[139,5]
1960 IV	141,5	120,6	113,4	97,6	3,5	3,4	7,5	6,8	0,3	0,1	16,8	12,7	[184,2]	[129,2]
1961 I	119,6	104,6	91,6	78,7	9,7	9,2	6,5	6,4	0,2	0,1	11,6	10,2	[202,5]	[146,5]
1961 II	125,6	106,6	94,8	81,8	16,3	12,2	11,1	10,8	0,2	0,1	3,2	1,7	[192,6]	[137,8]
1961 III	107,5	89,8	82,1	70,3	6,4	3,6	9,7	7,3	0,2	0,1	9,1	8,5	[167,9]	[122,4]
1961 IV	.	.	.	.	3,7	3,5	9,7	7,3	0,1	0,1	12,7	12,2	.	.
1960 N	43,3	35,1	33,3	28,4	1,0	0,9	2,5	2,3	0,07	0,04	6,5	3,5	[55,4]	[40,8]
1960 D	61,4	54,2	51,1	44,3	1,0	1,0	2,5	2,4	0,15	0,07	6,6	6,4	[63,6]	[44,2]
1961 J	34,7	29,7	27,4	23,2	1,4	1,4	1,1	1,1	0,06	0,04	4,7	4,0	[59,4]	[43,8]
1961 F	42,2	37,1	31,9	27,6	3,2	3,1	2,3	2,2	0,09	0,04	4,7	4,2	[70,6]	[51,1]
1961 M	42,8	37,8	32,3	27,9	5,1	4,7	3,1	3,1	0,08	0,05	2,2	2,0	[80,9]	[58,0]
1961 A	40,9	34,8	30,8	26,3	4,9	4,5	3,3	3,1	0,08	0,05	1,8	0,8	[71,4]	[50,1]
1961 M	41,8	36,1	30,8	26,7	5,6	4,5	4,5	4,3	0,07	0,04	0,8	0,6	[64,9]	[46,2]
1961 J	43,1	35,7	33,3	28,8	5,8	3,2	3,4	3,4	0,07	0,03	0,5	0,3	[61,8]	[44,6]
1961 J	38,8	29,9	30,0	25,1	3,6	1,2	4,0	2,8	0,04	0,02	1,2	0,8	[52,1]	[36,8]
1961 A	33,3	28,7	27,9	24,4	0,6	0,4	2,7	1,9	0,04	0	2,1	2,0	[57,9]	[40,2]
1961 S	35,2	31,1	24,2	20,8	2,1	2,0	3,0	2,5	0,09	0,05	5,8	5,7	[57,9]	[41,8]
1961 O	35,0	31,2	27,1	24,2	2,5	2,4	2,4	2,3	0,05	0,03	2,4	2,3	[45,7]	[33,1]
1961 N	44,0	39,7	34,8	30,9	0,2	0,1	1,9	1,8	0,04	0,02	7,1	6,9	.	.
1961 D	.	.	.	.	0,9	0,9	1,9	1,7	0,05	0,02	3,2	3,0	.	.
1962 J	.	.	.	.	1,7	0,5	1,3	1,2	0,05	0,03	6,0	5,5	.	.
1962 F	.	.	.	.	.	.	.	.	.	.	.	.	.	.

(1) Eingeschlossen in Senegal bis Dezember 1960.

(2) Einschließlich Mali und Mauretanien bis Dezember 1960.

(3) Die Ergebnisse beziehen sich nur auf die seitens der mauretischen Zollposten vorgenommenen Kontrollen.

(4) Einschl. Kongo (ehem. Belg.-Kongo) bis 1960. Ohne Niedert. Antillen.  
 \* Durchschnitt mehrerer aufeinanderfolgender Monate.

TAB. 14

Évolution du Commerce des principaux  
ASSOCIÉS D'OUTRE-MER DE LA CEE

Mio \$

Zeitraum	Pays et territoires associés / Assoziierte Länder und Hoheitsgebiete															
	Anc. Ehem.	AOF	(1) Mauritanie Mauretanien		(1) Mali		(2) Sénégal		Niger		Haute Volta Obervolta		Côte d'Ivoire Elfenbeinküste		Dahomey	
Période	Monde	CEE	Welt	EWG	Monde	CEE	Welt	EWG	Monde	CEE	Welt	EWG	Monde	CEE	Welt	EWG
<b>Import</b>																
1958	356,8	266,8					208,4	160,2	10,5	6,3	8,6	6,1	108,7	80,0	20,6	14,2
1959	324,5	238,3					178,4	131,9	7,2	5,2	8,4	6,6	114,5	83,5	16,0	11,3
1960	[333,1]	[258,5]					172,1	132,8	13,9	7,5	8,2	6,0	120,0	95,0	26,9	19,9
1961							155,2	116,8					149,9	118,1		
1959 III	74,6	53,4					39,5	28,8	1,2	1,0	1,7	1,4	27,7	19,0	4,5*	3,2*
IV	89,2	66,8					49,5	35,9	2,1	1,7	2,8	2,3	30,3	23,7	4,5*	3,2*
1960 I	[96,0]	[75,6]					53,5	43,3	.	.	1,9	1,4	33,3	25,7	5,8*	.
II	[77,8]	[58,6]					40,8	30,1	.	.	1,6	1,1	28,1	22,2	5,8*	.
III	[74,6]	[55,5]					37,1	26,9	.	.	2,2	1,6	25,2	18,8	8,6	.
IV	[84,7]	[68,8]					40,7	32,5	.	.	2,5	1,9	33,3	28,2	6,7	.
1961 I	[108,9]	[81,9]	6,1	4,7	5,7	3,7	43,7	32,9	.	.	4,9	3,7	39,8	31,0	6,0	4,3
II	[99,5]	[78,1]	7,5	6,5	5,8	4,7	37,5	27,2	.	.	4,8	4,0	35,4	29,3	6,0	4,4
III	[99,7]	[74,5]	9,5	7,8	.	.	32,6	24,5	.	.	5,6	3,7	36,3	28,1	7,8	4,2
IV							41,5	32,3					38,3	29,7		
1960 N	[26,9]	[19,2]			.	.	12,2	9,5			1,0	0,7	10,2	6,9	2,4	1,5
D	[34,0]	[28,7]			.	.	15,1	12,4			0,9	0,7	14,4	13,5	2,5	1,5
1961 J	[37,2]	[28,8]	2,3	1,5	1,1	0,9	16,9	13,5			1,4	1,0	12,8	9,9	2,0	1,6
F	[35,1]	[25,9]	1,5	1,3	2,5	1,7	14,0	9,8			1,7	1,3	12,5	9,8	2,2	1,4
M	[36,0]	[27,2]	2,3	1,8	2,1	1,1	12,8	9,6			1,8	1,4	14,5	11,3	1,9	1,4
A	[36,0]	[28,1]	2,0	1,7	1,2	1,0	14,4	11,8			1,6	1,2	12,6	10,6	1,9	1,5
M	[32,5]	[24,6]	2,8	2,4	1,4	1,3	11,9	7,9			2,0	1,5	11,7	9,4	2,2	1,7
J	[32,1]	[24,6]	2,8	2,4	3,3	2,5	11,2	7,5			1,3	1,2	11,1	9,2	1,9	1,3
1961 J	[32,1]	[24,4]	3,6	2,9			11,6	8,5			1,9	1,0	11,5	8,7	1,6	1,2
A	[33,2]	[25,7]	2,4	2,1			10,5*	8,0*			1,8	1,4	13,1	10,5	2,4	1,6
S	[34,4]	[24,5]	3,5	2,8			10,5*	8,0*			1,9	1,3	11,7	8,9	3,8	1,4
O	[29,4]	[23,3]	1,9	1,6			10,1	8,6			1,8	1,2	11,0	8,8	1,6	1,0
N							15,4	11,4					12,5	10,1		
D							16,0	12,3					14,9	10,8		
1962 J													14,0	11,6		
F																
<b>export</b>																
1958	310,6	236,5					137,0	122,3	18,2	13,3	5,4	1,1	150,0	100,0	16,1	13,9
1959	268,9	199,3					115,8	99,7	11,6	9,9	4,5	0,9	137,0	85,5	9,8	8,3
1960	[294,8]	[217,9]					112,9	94,5	12,6	8,9	4,3	0,2	151,2	102,3	16,5	14,0
1961							124,1	102,3					176,6	121,9		
1959 III	53,2	44,7					31,2	28,1	1,3	1,1	0,5	0,2	20,3	15,4	2,6*	2,2*
IV	61,0	33,8					13,7	9,7	1,4	1,2	0,9	—	42,4	20,7	2,6*	2,2*
1960 I	[84,0]	[60,4]					33,9	29,1	.	.	2,1	0,14	40,7	25,5	5,3*	.
II	[68,5]	[53,7]					31,4	27,2	.	.	0,7	0,01	29,1	20,8	5,3*	.
III	[65,1]	[50,9]					31,4	26,7	.	.	0,7	0,05	27,2	19,4	3,8	.
IV	[77,2]	[52,9]					16,3	11,6	.	.	0,8	0,04	54,2	36,6	3,9	.
1961 I	[104,0]	[76,3]	0,4	0	2,2	0,5	33,8	29,0	.	.	0,65	0,06	58,7	40,0	5,0	4,3
II	[94,0]	[69,1]	0,5	0	4,1	1,0	41,6	34,1	.	.	0,15	0,05	41,0	29,1	3,6	2,8
III	[71,1]	[50,3]	0,5	0,1	.	.	30,0	24,0	.	.	1,11	0,10	29,2	20,5	4,2	2,7
IV							18,8	15,3					47,7	32,4		
1960 N	[26,4]	[18,6]			.	.	6,2	4,9			0,3	0,01	17,8	12,2	1,0	0,7
D	[27,5]	[17,7]			.	.	4,1	2,5			0,1	0,01	21,8	14,1	0,4	0,3
1961 J	[33,8]	[24,3]	0,07	0,01	0,3	0,1	10,7	8,9			0,54	0,02	21,1	13,6	1,1	0,9
F	[33,5]	[23,8]	0,16	0,02	1,4	0,3	12,3	9,9			0,08	0,04	14,4	9,7	2,1	1,8
M	[44,3]	[30,8]	0,18	0,01	0,5	0,1	10,8	10,2			0,02	—	23,2	16,6	1,8	1,5
A	[38,3]	[26,2]	0,28	0,02	1,3	0,1	16,4	12,4			0,05	0	13,6	10,6	0,6	0,4
M	[32,7]	[24,0]	0,01	0,01	1,9	0,7	11,8	10,4			0,08	0,05	16,3	10,7	1,6	1,3
J	[28,2]	[21,5]	0,18	0,01	1,0	0,3	13,4	11,3			0,01	—	11,2	7,8	1,4	1,0
1961 J	[24,2]	[17,8]	0,16	0,03			12,2	9,8			0,09	0,02	8,2	5,9	1,4	1,0
A	[22,6]	[15,9]	0,13	0,03			8,9*	7,1*			0,11	0,04	10,6	7,1	0,8	0,6
S	[24,5]	[16,7]	0,24	0,03			8,9*	7,1*			0,91	0,04	10,4	7,4	2,0	1,1
O	[20,5]	[14,5]	0,15	0,04			5,7	4,6			0,03	0,03	12,1	8,5	0,4	0,3
N							6,3	4,4					12,4	8,8		
D							6,7	6,2					23,2	15,1		
1962 J													16,9	9,6		
F													18,9	12,3		

(1) Inclus dans le Sénégal jusqu'en Décembre 1960.

(2) Y compris Mali et Mauritanie jusqu'en Décembre 1960.

(3) Chiffres ne se rapportant qu'aux contrôles effectués par les postes de douane mauritaniens.

(4) Y compris le Congo (Léo) jusqu'en 1960. Non compris les Antilles Néerlandaises.

\* Moyenne de plusieurs mois successifs.

Zeitraum	Pays et territoires associés / Assoziierte Länder und Hoheitsgebiete													
	Un. Douan. Equat. (1) Zollunion von Äquatorialafrika		Tchad Tschad		Rép. Centre Africaine Zentralafrik. Republik		Gabon Gabun		Congo (Brazza) Kongo (Brazza)		Togo		Cameroun Kamerun	
	Welt	EWG	Monde	CEE	Welt	EWG	Monde	CEE	Welt	EWG	Monde	CEE	Weit	EWG
<b>Import</b>														
1958	140,3	96,7	28,5	19,8	19,3	12,5	34,7	24,8	57,8	39,6	18,0	10,0	102,2	72,4
1959	126,2	87,2	24,9	17,3	17,4	12,9	27,6	19,7	56,2	37,3	15,2	8,5	81,6	57,3
1960	147,2	105,0	25,3	16,3	20,1	14,5	31,7	21,8	70,1	52,4	26,1	16,9	84,5	56,6
1961	162,5	117,4	25,3	16,2	22,2	15,8	35,8	25,9	79,0	59,4	26,2	14,2	96,0	61,9
1959 III	32,3	21,6	4,7	3,3	4,2	3,1	6,8	7,6	16,6	7,6	4,1	2,2	16,9	11,6
1959 IV	31,5	22,0	5,8	5,1	4,3	3,6	6,8	2,0	14,6	11,3	3,1	1,8	22,7	17,4
1960 I	35,0	26,1	6,1	3,7	5,1	3,8	8,0	5,8	15,8	12,8	5,8	3,4	19,5	12,1
1960 II	39,5	26,8	6,9	4,6	5,0	3,5	8,6	6,0	19,0	12,7	6,5	3,7	19,1	13,1
1960 III	38,1	26,9	5,8	3,7	5,1	3,5	7,7	5,1	19,5	14,6	6,6	4,4	21,4	14,5
1960 IV	34,5	25,2	6,5	4,3	4,9	3,7	7,4	4,9	15,7	12,3	7,2	5,4	24,5	16,9
1961 I	39,9	29,0	7,7	4,9	5,7	4,2	7,9	5,7	18,6	14,2	6,7	4,4	22,4	16,1
1961 II	42,3	31,1	7,0	4,3	5,6	4,2	8,8	6,3	20,9	16,4	6,5	3,5	25,4	16,3
1961 III	42,6	30,1	5,3	3,3	5,2	3,6	10,9	8,1	21,2	15,1	7,5	3,4	21,8	13,7
1961 IV	37,8	27,2	5,3	3,7	5,8	3,8	8,2	5,8	18,4	13,7	5,5	2,8	26,3	15,8
1960 N	9,4	6,9	1,5	1,0	1,3	1,0	2,0	1,3	4,6	3,6	2,2	1,6	7,7	5,8
1960 D	13,0	9,4	3,0	1,8	2,1	1,6	2,7	1,8	5,2	4,2	3,0	2,2	10,6	7,4
1961 J	11,8	8,6	2,0	1,3	1,7	1,2	2,5	1,9	5,5	4,2	3,2	2,4	6,3	4,7
1961 F	14,4	10,5	1,9	1,2	2,5	2,0	2,8	2,1	7,1	5,2	1,7	1,0	6,7	5,2
1961 M	13,7	9,9	3,8	2,4	1,4	1,0	2,6	1,8	5,9	4,8	1,8	1,0	9,4	6,2
1961 A	13,3	9,6*	2,1	1,4*	2,0	1,4*	2,5	1,8*	6,7	4,9*	1,5	0,7	9,9	6,7
1961 M	12,2	9,6*	2,3	1,4*	1,7	1,4*	2,6	1,8*	5,6	4,9*	2,7	1,6	7,2	4,3
1961 J	16,8	12,0	2,6	1,6	1,9	1,4	3,7	2,6	8,6	6,5	2,3	1,2	8,4	5,4
1961 J	13,5	9,3	1,9	1,1	2,0	1,4	3,2	2,3	6,4	4,6	3,7	1,4	7,4	5,2
1961 A	13,5	10,2	2,0	1,3	1,3	0,9	3,1	2,4	7,1	5,6	1,7	0,8	6,0	3,6
1961 S	15,6	10,6	1,4	1,0	2,0	1,3	4,6	3,3	7,6	4,9	2,1	1,2	8,4	5,0
1961 O	13,4	9,5	2,3	1,5	1,5	1,0	2,9	2,1	6,6	4,8	1,5	0,7	5,0	3,1
1961 N	12,2*	8,9*	1,5*	1,1*	2,1*	1,4*	2,6*	1,8*	5,8*	4,4*	2,0	1,1	10,0	6,2
1961 D	12,2*	8,9*	1,5*	1,1*	2,1*	1,4*	2,6*	1,8*	5,8*	4,4*	2,0	1,0	11,4	6,6
1962 J	12,9	9,6	1,8	1,1	2,6	1,6	2,4	1,8	6,1	5,1	2,2	1,0	7,7	5,4
1962 F											0,6	0,3	8,5	5,1
<b>export</b>														
1958	94,7	76,0	24,6	21,4	16,2	13,8	39,9	31,0	14,0	9,8	15,0	11,7	106,1	82,7
1959	90,6	70,8	16,7	13,8	15,4	12,9	45,0	34,2	14,3	11,0	17,6	14,7	108,4	81,3
1960	93,0	71,1	13,3	9,5	13,9	10,7	47,9	36,8	17,9	14,1	14,5	14,5	97,0	81,8
1961	110,1	85,7	21,4	17,2	13,7	11,3	55,2	39,6	19,7	14,4	18,7	13,5	98,0	81,8
1959 III	26,6	20,2	3,2	2,4	5,0	4,2	13,9	9,5	4,5	4,1	3,4	3,0	15,3	12,1
1959 IV	20,5	16,5	2,3	2,0	3,7	3,4	11,7	8,9	3,6	3,2	3,5	2,5	33,0	24,4
1960 I	20,6	15,2	3,4	2,5	2,8	2,0	11,2	8,1	3,2	2,6	4,6	3,9	30,6	25,4
1960 II	25,4	20,3	5,7	4,6	4,0	3,2	11,2	8,9	4,5	3,6	4,6	3,9	25,6	19,4
1960 III	23,3	17,8	2,0	1,3	3,4	2,3	13,3	10,3	4,6	3,9	2,0	1,4	16,8	11,6
1960 IV	23,7	17,8	2,2	1,1	3,7	3,2	12,2	9,5	5,6	4,0	3,3	2,3	24,1	21,4
1961 I	24,1	[19,2]	5,2	4,1	2,8	2,3	11,7	9,3	4,4	3,7*	5,3	3,6	32,8	27,2
1961 II	32,7	[22,4]	7,5	6,6	3,5	2,7	16,0	12,4	5,7	3,7*	5,2	3,8	25,1	20,6
1961 III	31,8	25,3	5,9	4,8	5,2	3,2	15,9	12,5	4,8	3,7	4,4	3,3	21,5	18,2
1961 IV	21,4	15,6	2,8	1,8	2,2	1,9	13,9	5,4	4,7	3,2	3,7	2,8	18,6	15,8
1960 N	7,6	6,2	0,5	0,3	1,3	1,2	4,5	.	1,3	.	1,0	0,8	5,0	4,4
1960 D	7,3	5,0	1,0	0,5	0,8	0,6	3,8	.	1,7	.	1,9	1,2	13,8	12,1
1961 J	[7,5]	.	.	.	0,6	.	3,7	.	.	.	1,6	1,3	8,4	7,3
1961 F	[7,8]	.	.	.	0,8	.	3,8	.	.	.	2,2	1,2	10,9	9,1
1961 M	[8,8]	.	.	.	1,4	.	4,2	.	.	.	1,5	1,1	13,5	10,8
1961 A	[10,2]	.	3,7	.	1,6	.	3,0	.	.	.	1,1	0,9	10,4	8,6
1961 M	[11,4]	.	1,9*	.	1,1	.	6,5*	.	.	.	3,2	2,2	6,1	5,0
1961 J	[11,1]	.	1,9*	.	0,8	.	6,5*	.	.	.	0,9	0,7	8,6	7,0
1961 J	9,9	7,7	2,1	1,7	2,0	1,7	4,5	3,4	1,2	0,9	1,5	0,9	5,6	4,5
1961 A	12,1	9,9	1,9*	1,5*	1,6*	0,8*	5,7*	4,5*	1,8*	1,4*	1,5	1,2	6,3	5,6
1961 S	9,8	7,7	1,9*	1,5*	1,6*	0,8*	5,7*	4,5*	1,8*	1,4*	1,5	1,2	9,7	8,1
1961 O	8,0	5,9	1,2	1,0	0,8	0,7	4,7	3,4	1,3	0,9	1,0	0,8	3,9	3,5
1961 N	6,7*	4,9*	0,8*	0,4*	0,7*	0,6*	4,6*	1,0*	1,7*	1,1*	1,1	0,7	5,0	4,0
1961 D	6,7*	4,9*	0,8*	0,4*	0,7*	0,6*	4,6*	1,0*	1,7*	1,1*	1,6	1,3	9,6	8,3
1962 J	12,7	8,9	2,5	2,0	0,8	0,4	7,4	6,1	2,0	1,3	1,4	0,6	5,8	4,3
1962 F											0,1	0,1	11,1	8,8

(1) Tschad, Zentralafrikanische Republik, Gabun, Kongo (Brazza).  
\* Durchschnitt mehrerer aufeinanderfolgender Monate.

TAB.14

Évolution du Commerce des principaux  
ASSOCIÉS D'OUTRE-MER DE LA CEE

Mio \$

Zeitraum  Période	Pays et territoires associés / Assoziierte Länder und Hoheitsgebiete													
	Côte Fr. des Somalis		Madagascar		Comores		Saint-Pierre- et-Miquelon		Antilles Néerl.		Nlle Calédonie		Polynésie	
	Fr. Somaliküste		Madagaskar		Comoren		et-Miquelon		Niederl. Antillen G		Neu Kaledonien		Polynesien	
	Monde	CEE	Welt	EWG	Monde	CEE	Welt	EWG	Monde	CEE	Welt	EWG	Monde	CEE
<b>Import</b>														
1958	9,4	3,6	126,5	96,0	3,4	1,6	3,2	0,8	897,6	54,0	45,0	27,0	13,2	6,5
1959	13,2	3,6	119,5	93,1	3,2	1,4	4,1	1,2	776,7	39,9	28,1	14,8	12,8	5,9
1960	13,4	4,7	112,0	86,4	3,8	1,7	4,4	1,5	681,9	31,3	38,3	22,1	18,3	9,8
1961	12,5	6,0	103,4	83,4			4,6	1,6			47,5	31,8	23,4	13,0
1959 III	1,8	0,9	31,2	23,2	0,8*	0,4*	1,1	0,2	161,9		8,0	4,6	2,9	1,2
IV	7,6	1,0	30,6	25,0	0,9	0,4	1,2	0,4	191,1		8,2	3,6	4,1	1,7
1960 I	2,3	1,1	30,6	22,5	0,9*	0,4*	1,0	0,3	178,0		9,1	5,3	3,5	1,9
II	2,2	1,3	29,6	23,3	0,9*	0,4*	1,0	0,3	154,7		10,2	5,7	4,3	2,1
III	2,1	1,1	26,2	20,2	0,9	0,4*	1,0	0,2	169,1		9,7	5,6	5,0	2,8
IV	6,8	1,2	25,6	20,3	1,1	0,5	1,4	0,7	179,6		9,3	5,5	5,5	3,0
1961 I	2,8	1,4	23,9	19,2			0,9	0,3			14,3	10,4	5,4	3,3
II	3,0	1,5	28,3	23,3			1,3	0,5			11,0	7,6	5,9	2,9
III	8,6	4,6	26,9	22,3			1,3	0,4			11,6	7,7	6,5	3,6
IV	3,9	1,5	24,4	18,8			1,1	0,4			10,7	6,2	5,6	3,2
1960 N			8,9	7,1					57,1		3,1	1,9	2,1	1,4
D			10,4	8,1					64,2		3,4	2,2	1,8	0,8
1961 J			7,7	5,8							6,3	4,6	1,9	1,1
F			8,5	7,3			0,27	0,06			3,3	2,4	1,8	1,2
M			7,7	6,1			0,34	0,14			4,8	3,4	1,7	1,0
A			9,6	7,9			0,33	0,12			3,5	2,5	1,7	0,8
M			9,3	7,9			0,33	0,17			3,8	2,4	1,4	0,6
J			9,4	7,6			0,44	0,11			3,8	2,7	2,7	1,5
J			8,7	7,0			0,51	0,19						
A			9,0	7,4			0,46	0,14			3,9	2,5	2,1	1,3
S			9,2	7,9			0,34	0,10			3,8	2,5	2,4	1,3
O			7,3	5,9			0,49	0,13			3,9	2,7	2,0	1,0
N			8,1	3,8			0,49	0,13			3,8	2,0	2,0	1,2
D			8,9	9,1			0,34	0,14			2,9	1,9	1,8	1,0
							0,35	0,10			4,0	2,3	1,8	0,9
							0,37	0,14						
1962 J			8,0	6,6							5,2	3,5		
F			11,8	9,3										
<b>export</b>														
1958	1,8	1,3	96,4	59,4	2,7	1,6	1,4	0,4	808,9	50,9	26,3	21,0	10,4	5,6
1959	1,3	0,8	75,5	45,5	3,0	1,6	1,8	0,4	711,9	52,8	29,6	19,7	12,3	6,8
1960	0,9	0,6	74,9	46,2	3,2	2,1	1,8	0,4	657,9	50,9	51,3	39,5	12,5	6,8
1961	1,6	0,8	77,5	45,9			2,5	0,6			55,8	43,1	11,5	5,8
1959 III	0,2	0,1	22,5	15,9	0,6*	0,4*	0,5	0,1	159,8		8,9	6,8	3,1	2,7
IV	0,4	0,2	21,6	14,1	1,0	0,5	0,4	0	179,4		7,7	4,1		2,7
1960 I	0,2	0,2	18,3	9,9	0,4	0,2	0,3	0,1	163,5		11,0	8,9	3,4	2,1
II	0,4	0,3	14,6	8,1	1,0	0,4	0,5	0,1	156,6		11,2	8,7	3,2	1,7
III	0,2	0,1	20,1	13,5	0,7	0,4	0,5	0,1	164,7		15,6	11,9	2,7	1,4
IV	0,1	0,1	21,9	14,7	1,1	1,0	0,5	0,1	173,1		13,5	10,0	3,2	1,5
1961 I	0,3	0,2	19,7	8,2			0,5	0,2			12,2	9,7	12,8	1,4
II	0,4	0,3	17,6	9,2			0,9	0,1			13,0	10,5	2,9	1,3
III	0,3	0,2	19,3	11,8			0,5	0,1			13,7	10,3	3,5	1,9
IV	0,5	0,1	20,9	13,5			0,6	0,2			16,9	12,9	2,4	1,2
1960 N			7,8	5,2					55,3		6,1	4,8	0,8	0,4
D			6,2	3,9					65,7		5,0	3,7	1,2	0,2
1961 J			5,8	3,4							0,8	0	0,8	0,6
F			8,0	4,3			0,11	0,08			6,9	5,9	0,6	0
M			5,9	3,8			0,13	0			4,6	3,8	1,4	0,8
A			5,4	2,6			0,28	0,11			4,1	3,4	1,0	0,5
M			5,4	3,2			0,25	0			3,7	3,1	1,5	0,8
J			6,7	3,4			0,34	0			5,1	4,0	0,3	—
J			6,1	3,5			0,28	0,14						
A			6,6	4,3			0,22	0,01			2,5	1,1	1,5	0,9
S			6,5	4,0			0,13	0,06			6,9	2,3	1,2	0,5
O			6,6	4,8			0,13	0			4,4	3,3	0,8	0,4
N			6,8	4,3			0,14	0			4,3	2,9	0,7	0,3
D			7,5	4,4			0,22	0,19			7,1	5,5	1,1	0,6
							0,22	0			5,6	4,3	0,6	0,3
1962 J			6,4	3,6							5,6	4,3		
F			7,5	4,4										

(1) Tchad, République Centrafricaine, Gabon, Congo (Brazza).  
\* Moyenne de plusieurs mois successifs.

14

Import

EINFUHLRLÄNDER - PAYS IMPORTATEUR		EINFUHLRLÄNDER - PAYS IMPORTATEUR		EINFUHLRLÄNDER - PAYS IMPORTATEUR		
Ursprung Origine	Mio \$	Ursprung Origine	1 000 \$	Ursprung Origine	1 000 \$	
		<b>SÉNÉGAL</b>	Janvier-Novembre 1960 1961	<b>CAMEROUN</b>	1961	Janvier 1962
		MONDE	156 952 139 233	MONDE	6 364	7 701
		France	109 154 91 212	France	4 043	4 618
		Belgique-Luxembourg	1 839 1 754	Belgique-Luxembourg	63	61
		Pays-Bas	2 884 3 613	Pays-Bas	179	215
		Allemagne R.F.	5 015 5 011	Allemagne R.F.	292	417
		Italie	3 322 2 961	Italie	104	85
		CEE-Métropoles	122 214 104 551	CEE-Métropoles	4 681	5 396
		.. DOM CEE	1 523 1 203	.. DOM CEE	28	73
		PTOM CEE	883 583	PTOM CEE	173	356
		Total CEE	124 620 106 337	Total CEE	4 882	5 825
		Royaume-Uni	2 783 2 528	Royaume-Uni	130	267
		Norvège	— —	Islande	0	8
		Suède	482 389	Irlande	0	4
		Finlande	251 231	Norvège	131	186
		Danemark	211 312	Suède	53	85
		Suisse	373 348	Finlande	0	4
		Autriche	275 369	Danemark	24	53
		Portugal	320 267	Suisse	9	20
		Espagne	438 1 722	Autriche	—	20
		Maroc	5 149 3 824	Portugal	162	105
		Algérie	1 523 1 203	Espagne	17	77
		Soudan	— —	Yougoslavie	—	8
		Guinée, Rép.	284 239	Pologne	6	4
		Nigéria	162 105	Tchécoslovaquie	63	57
		Angola	365 672	Hongrie	8	36
		Malgache, Rép.	883 583	Maroc	168	194
		Union Sud-Afr.	138 215	Algérie	28	73
		Union Douan. Équat.	— —	Sénégal	101	61
		États-Unis	5 469 2 366	Côte d'Ivoire	—	4
		Cuba	— —	Rép. Centre Afr.	—	45
		Féd. des Indes Occ.	— —	États-Unis	188	251
		Antilles Néerl.	— —	Dominicaine, Rép.	—	4
		Venezuela	2 556 2 208	Antilles Néerl.	179	235
		Argentine	194 12	Venezuela	35	113
		Iran	— —	Argentine	—	8
		Chine Continentale	3 638 3 054	Israël	—	4
		Japon	— —	Union Indienne	4	28
		Hong-Kong	721 786	Indonésie	—	8
		Cambodge	4 711 5 728	Japon	45	227
		Vietnam Sud	843 1 357	Hong-Kong	7	85
		<b>CÔTE D'IVOIRE</b>	1961 Janvier 1962	<b>CÔTE FR SOMALIS</b>	Janvier-Décembre 1960 1961	
		MONDE	12 820 14 037	MONDE	13 419 12 463	
		France	8 681 9 771	France	3 393 4 021	
		Belgique-Luxembourg	89 284	Belgique-Luxembourg	122 205	
		Pays-Bas	195 409	Pays-Bas	514 686	
		Allemagne R.F.	688 814	Allemagne R.F.	287 494	
		Italie	284 288	Italie	428 592	
		CEE-Métropoles	9 937 11 566	CEE-Métropoles	4 744 5 998	
		.. DOM CEE	202 101	.. DOM CEE	105 163	
		PTOM CEE	263 97	PTOM CEE	37 9	
		Total CEE	10 402 11 764	Total CEE	4 886 6 170	
		Royaume-Uni	215 494	Royaume-Uni	900 1 180	
		Suède	19 32	Suède	27 28	
		Danemark	23 12	Danemark	79 84	
		Suisse	18 32	Suisse	29 28	
		Portugal	14 8	Autriche	27 9	
		Espagne	— —	Portugal	57 65	
		Yougoslavie	5 —	Yougoslavie	30 0	
		Maroc	328 292	Pologne	88 14	
		Algérie	202 101	Tchécoslovaquie	190 70	
		Tunisie	— 0	Maroc	14 9	
		Ghana	102 0	Algérie	105 163	
		Togo	— 0	Égypte	177 168	
		Congo Léo	247 —	Soudan	250 233	
		Kénya et Ouganda	— —	Anc. AOF	14 9	
		Madagascar	11 93	Éthiopie	663 1 371	
		Union Sud-Afric.	13 32	Kenya et Ouganda	35 75	
		États-Unis	286 559	Malgache, Rép.	37 —	
		Féd. des Indes Occ. Brit.	147 77	États-Unis	441 574	
		Venezuela	516 324	Chypre	19 19	
		Brésil	— —	Irak	36 5	
		Irak	74 —	Israël	68 84	
		Iran	27 —	Aden	410 294	
		Arabie Séoudite	— —	Pakistan	53 103	
		Pakistan	58 81	Union Indienne	385 462	
		Union Indienne	114 28	Chine Continentale	62 201	
		Union Birmane	— —	Japon	352 490	
		Vietnam Sud	— —	Formose	16 0	
		Cambodge	118 0	Thailande	291 210	
		Chine Continentale	— —	Malaisie, Féd.	16 —	
		Hong-Kong	188 113	Australie	28 14	

TAB. 15

COMMERCE DES ASSOCIÉS D'OUTRE-MER  
avec la CEE et les principaux pays partenaires

export

AUSFUHLÄNDER - PAYS EXPORTATEUR		AUSFUHLÄNDER - PAYS EXPORTATEUR		AUSFUHLÄNDER - PAYS EXPORTATEUR			
Bestimmung Destination	Mio \$	Bestimmung Destination	1 000 \$		Bestimmung Destination	1 000 \$	
		<b>SÉNÉGAL</b>	Janvier-Novembre		<b>CAMEROUN</b>	Janvier	
			1960	1961		1961	1962
		<b>MONDE</b>	108 875	117 479	<b>MONDE</b>	8 440	5 789
		France	89 867	89 061	France	4 143	1 957
		Belgique-Luxembourg	150	2 086	Belgique-Luxembourg	377	53
		Pays-Bas	717	2 479	Pays-Bas	2 080	1 495
		Allemagne R.F.	729	1 940	Allemagne R.F.	482	425
		Italie	506	575	Italie	248	332
		CEE-Métropoles	91 969	96 141	CEE-Métropoles	7 330	4 262
		.. DOM CEE	5 825	5 939	.. DOM CEE	102	25
		.. PTOM CEE	3 018	3 342	.. PTOM CEE	137	32
		Total CEE	100 812	105 422	Total CEE	7 569	4 319
		Royaume-Uni	2 597	3 225	Royaume-Uni	201	32
		Norvège	774	1 114	Norvège	—	12
		Suède	1 118	1 146	Suède	3	8
		Danemark	539	632	Danemark	4	4
		Suisse	28	988	Suisse	9	57
		Portugal	166	122	Espagne	3	4
		Espagne	190	97	Tchécoslovaquie	—	85
		Yougoslavie	—	—	Hongrie	—	8
		Maroc	105	—	Maroc	38	57
		Algérie	5 291	5 477	Algérie	102	25
		Tunisie	—	644	Égypte	—	8
		Canaries	—	—	Tchad	46	8
		Égypte	—	—	Sénégal	5	0
		Gambie	352	20	Côte d'Ivoire	—	12
		Guinée Portug.	—	—	Togo	—	4
		Guinée Rép.	608	344	Nigéria, Féd.	1	0
		Liberia	—	—	Cameroun Brit.	—	16
		Ghana	28	32	Rép. Centre Afr.	7	4
		Togo	215	166	Guinée Espagn.	—	4
		Cameroun	964	1 369	Gabon	45	4
		Malgache, Rép.	462	381	Union Sud-Afr.	—	4
		Réunion Com.	535	462	États-Unis	600	1 057
		Union Douan. Équat.	1 377	1 426	Liban	—	8
		États-Unis	126	243	Japon	—	32
		Canada	194	0			
		Antilles Fr.	—	—			
		Brésil	—	—			
		Liban	259	126			
		Syrie	—	—			
		Japon	409	1 061			
		<b>CÔTE D'IVOIRE</b>	Janvier		<b>CÔTE FR SOMALIS</b>	Janvier-Décembre	
			1961	1962		1960	1961
		<b>MONDE</b>	21 114	16 876	<b>MONDE</b>	949	1 572
		France	9 306	6 028	France	540	756
		Belgique-Luxembourg	187	166	Belgique-Luxembourg	4	5
		Pays-Bas	2 216	1 641	Pays-Bas	—	0
		Allemagne R.F.	743	907	Allemagne R.F.	10	9
		Italie	331	891	Italie	88	51
		CEE-Métropoles	12 783	9 633	CEE-Métropoles	642	821
		.. DOM CEE	1 725	996	.. DOM CEE	2	9
		.. PTOM CEE	43	8	.. PTOM CEE	35	37
		Total CEE	14 551	10 637	Total CEE	679	867
		Royaume-Uni	467	583	Grèce	5	23
		Norvège	16	8	Algérie	2	9
		Suède	5	65	Égypte	18	0
		Finlande	—	61	Éthiopie	8	359
		Danemark	80	57	Malgache, Rép.	32	37
		Suisse	27	49	États-Unis	2	0
		Autriche	23	0	Yemen	7	9
		Espagne	—	24	Aden	188	173
		Yougoslavie	—	—	Japon	7	9
		Grèce	11	—	Vietnam Sud	14	—
		Zone DM-Est	—	77	Océanie Fr.	3	—
		Bulgarie	—	—			
		Maroc	159	194			
		Algérie	1 722	988			
		Tunisie	60	12			
		Sierra Leone	1	—			
		Libéria	7	8			
		Ghana	15	—			
		Togo	9	0			
		Union Sud-Afr.	204	1 037			
		États-Unis	5 045	3 958			
		Canada	—	8			
		Venezuela	—	—			
		Uruguay	—	28			
		Liban	—	—			
		Syrie	—	—			
		Israël	46	—			
		Japon	128	45			
		Australie	145	8			
		Nouvelle-Zélande	109	9			

import

EINFUHLRLÄNDER - PAYS IMPORTATEUR			EINFUHLRLÄNDER - PAYS IMPORTATEUR			EINFUHLRLÄNDER - PAYS IMPORTATEUR				
Ursprung Origine		1 000 \$	Ursprung Origine		1 000 \$	Ursprung Origine		1 000 \$		
<b>RÉP. MALGACHE</b>	1961	Janvier	1962	<b>NOUV. CALÉDONIE</b>	1961	Janvier	1962	<b>CURAÇAO</b>	Janvier-Décembre	
MONDE	7 744		7 972	MONDE	6 285		5 158	MONDE	1959	1960
France	5 468		6 077	France	4 289		2 807	France	1,6	1,1
Belgique-Luxembourg	58		28	Belgique-Luxembourg	22		11	Belgique-Luxembourg	0	0,5
Pays-Bas	210		243	Pays-Bas	—		—	Pays-Bas	27,0	18,6
Allemagne R.F.	301		198	Allemagne R.F.	268		702	Allemagne R.F.	3,2	3,2
Italie	65		49	Italie	—		—	Italie	1,6	1,1
CEE-Métropoles	6 102		6 595	CEE-Métropoles	4 579		3 520	CEE-Métropoles	33,4	24,5
.. DOM CEE	162		126	.. DOM CEE	—		—	.. DOM CEE	0	—
.. PTOM CEE	77		28	.. PTOM CEE	—		—	.. PTOM CEE	0	—
Total CEE	6 336		6 749	Total CEE	—		—	Total CEE	33,4	24,5
Royaume-Uni	118		93	Royaume-Uni	55		45	Royaume-Uni	22,8	12,7
Norvège	8		8	Maroc	14		11	Norvège	0	0
Suède	89		8	États-Unis	455		624	Suède	0	0
Danemark	20		0	Indonésie	91		89	Danemark	0,5	0,5
Suisse	25		16	Japon	31		11	Suisse	1,1	1,6
Portugal	14		36	Australie	784		368	Autriche	0	0
Espagne	17		4					Espagne	0	0
Yougoslavie	—		20					États-Unis	32,9	27,6
Pologne	2		8					Canada	1,1	0,5
Tchécoslovaquie	47		20					Honduras Brit.	0	0
Hongrie	8		4					Nicaragua	0,5	0,5
Maroc	67		36					Costa-Rica	0	0
Algérie	139		122					Panama, Rép.	0	0,5
Tunisie	—		4					Canal Panama	1,1	0,5
Sénégal	59		16					Cuba	3,7	1,1
Zanzibar Pemba	20		73					Dominicaine, Rép.	0,5	0,5
Réunion	28		4					Féd. des Indes Occ.	12,7	1,1
Comores	—		12					Colombie	0	0
Union Sud-Afr.	34		57					Venezuela	260,4	222,7
États-Unis	254		61					Surinam	0	0,5
Antilles Néerl.	4		8					Brésil	8,0	9,0
Iran	251		308					Argentine	1,6	1,6
Israël	18		24					Singapour	3,2	0
Arabie Séoudite	5		0					Indonésie	3,7	0
Union Indienne	6		166					Japon	2,7	2,7
PTOM Port. As.	6		4					Hong-Kong	0,5	0,5
Japon	119		142					Australie	1,1	0
Formose	—		40					Nouvelle-Zélande	0,5	0,5
Hong-Kong	22		20							
<b>RÉP. MALGACHE</b>	1961	Janvier-Février	1962	<b>NOUVELLE GUINÉE NÉERLANDAISE</b>	1960	Janvier-Décembre	1961	<b>ARUBA</b>	Janvier-Décembre	
MONDE	16 216		19 817	MONDE				MONDE	1959	1960
France	11 558		14 395	France				France	0	0
Belgique-Luxembourg	113		121	Belgique-Luxembourg				Belgique-Luxembourg	0,5	0
Pays-Bas	470		600	Pays-Bas				Pays-Bas	4,2	3,7
Allemagne R.F.	668		559	Allemagne R.F.				Allemagne R.F.	1,1	1,6
Italie	271		211	Italie				Italie	0,5	0,5
CEE-Métropoles	13 080		15 876	CEE-Métropoles				CEE-Métropoles	6,3	5,8
.. DOM CEE	288		369	.. DOM CEE				.. DOM CEE	0	—
.. PTOM CEE	138		847	.. PTOM CEE				.. PTOM CEE	—	—
Total CEE	13 506		17 092	Total CEE				Total CEE	6,3	5,8
Royaume-Uni	283		198					Royaume-Uni	4,2	6,4
Norvège	13		16					États-Unis	26,5	34,5
Suède	204		57					Canada	0,5	0,5
Danemark	28		12					Mexique	0	1,1
Suisse	59		32					Dominicaine, Rép.	0,5	0,5
Portugal	22		85					Féd. des Indes Occ.	0,5	0
Espagne	27		12					Venezuela	324,5	311,8
Yougoslavie	—		20					Brésil	13,8	3,2
Pologne	19		65					Japon	0,5	0,5
Tchécoslovaquie	103		61					Nouvelle-Zélande	0,5	0
Hongrie	45		53							
Maroc	78		154							
Algérie	279		361							
Tunisie	1		4							
Sénégal	76		24							
Zanzibar Pemba	27		126							
Réunion	—		8							
Comores	55		20							
Union Sud-Afr.	65		126							
États-Unis	476		259							
Antilles Néerl.	9		36							
Iran	390		595							
Israël	68		24							
Arabie Séoudite	18		8							
Union Indienne	41		182							
PTOM Port. As.	6		4							
Japon	203		328							
Formose	—		41							
Hong-Kong	53		53							



## export

AUSFUHLÄNDER - PAYS EXPORTATEUR			AUSFUHLÄNDER - PAYS EXPORTATEUR			AUSFUHLÄNDER - PAYS EXPORTATEUR		
Bestimmung Destination	1 000 \$		Bestimmung Destination	1 000 \$		Bestimmung Destination	1 000 \$	
	1961	1962		1961	1962		Janvier-Décembre 1959	1960
<b>RÉP. MALGACHE</b>	1961	1962	<b>NOUV. CALÉDONIE</b>	1961	1962	<b>CURAÇAO</b>	Janvier-Décembre 1959	1960
MONDE	5 839	6 397	MONDE	776	5 626	MONDE	335,1	280,0
France	3 007	3 099	France	—	4 345	France	13,8	5,8
Belgique-Luxembourg	5	49	Belgique-Luxembourg	—	—	Belgique-Luxembourg	1,6	0,5
Pays-Bas	54	126	Pays-Bas	—	—	Pays-Bas	15,4	16,4
Allemagne R.F.	247	251	Allemagne R.F.	—	—	Allemagne R.F.	3,2	2,7
Italie	54	89	Italie	—	—	Italie	5,3	3,2
CEE-Métropoles	3 367	3 614	CEE-Métropoles	—	4 345	CEE-Métropoles	39,3	28,6
.. DOM CEE	379	762	.. DOM CEE	—	—	.. DOM CEE	3,7	3,2
.. PTOM CEE	186	243	.. PTOM CEE	—	—	.. PTOM CEE	7,4	7,4
Total CEE	3 932	4 619	Total CEE	—	—	Total CEE	50,4	39,2
Royaume-Uni	273	429	États-Unis	—	—	Royaume-Uni	35,5	31,8
Finlande	—	—	Japon	629	1 203	Norvège	0	16,4
Danemark	2	8	Australie	58	78	Suède	3,7	1,1
Suisse	4	0				Danemark	2,7	1,1
Portugal	—	0				Suisse	0	0
Yougoslavie	9	—				Portugal	11,1	3,7
Grèce	6	20				Espagne	1,6	3,7
Hongrie	—	—				Gibraltar	2,1	1,6
Roumanie	4	—				Canaries	6,1	6,9
Bulgarie	—	—				Algérie	3,2	1,6
Maroc	7	8				Ancienne AOF	6,4	5,3
Algérie	148	166				Sierra Leone	1,1	1,1
Tunisie	12	—				Nigeria	3,7	4,8
Égypte	15	36				États-Unis	81,1	65,2
Sénégal	113	113				Canada	23,3	8,5
Côte d'Ivoire	—	57				Guatemala	4,2	4,2
Est Afr. Brit.	—	4				Honduras Brit.	2,7	1,6
Zanzibar Pemba	19	53				Salvador	2,1	1,6
Réunion	225	539				Nicaragua	1,1	1,1
Comores	73	73				Costa Rica	2,1	1,1
États-Unis	1 399	1 053				Canal Panama	5,3	6,9
Canada	—	—				Cuba	1,6	1,6
Guadeloupe	6	49				Haiti	2,1	1,6
Martinique	—	4				Dominicaine, Rép.	2,6	1,6
Argentine	—	—				Féd. des Indes Occ.	5,8	4,8
Singapour	—	16				Aden	1,6	—
Indonésie	—	—				Union Indienne	2,1	3,7
Japon	49	57				Malaisie, Féd.	2,7	1,1
Hong-Kong	—	—				Japon	1,6	5,3
						Australie	1,1	1,1
						Nouvelle-Zélande	8,0	2,7
<b>RÉP. MALGACHE</b>	Janvier-Février 1961	1962	<b>NOUVELLE GUINÉE NÉERLANDAISE</b>	Janvier-Décembre 1960	1961	<b>ARUBA</b>	Janvier-Décembre 1959	1960
MONDE	13 798	13 879	MONDE	6 125	4 238	MONDE	377,0	378,1
France	6 838	6 968	France	67	6	France	2,1	6,4
Belgique-Luxembourg	28	101	Belgique-Luxembourg	5	64	Belgique-Luxembourg	1,1	0
Pays-Bas	134	194	Pays-Bas	1 197	963	Pays-Bas	5,8	6,9
Allemagne R.F.	506	628	Allemagne R.F.	637	205	Allemagne R.F.	4,2	7,4
Italie	166	182	Italie	9	18	Italie	0,5	2,1
CEE-Métropoles	7 672	8 073	CEE-Métropoles	1 915	1 256	CEE-Métropoles	13,7	22,8
.. DOM CEE	721	1 268	.. DOM CEE	—	—	.. DOM CEE	1,6	6,9
.. PTOM CEE	535	478	.. PTOM CEE	—	—	.. PTOM CEE	3,7	5,8
Total CEE	8 928	9 819	Total CEE	1 915	1 256	Total CEE	19,0	35,5
Royaume-Uni	549	628	Royaume-Uni	2	2	Royaume-Uni	24,4	23,8
Finlande	—	—	Norvège	1	3	Islande	2,7	1,6
Danemark	3	16	Suède	2	—	Norvège	10,6	8,5
Suisse	31	4	Danemark	1	—	Suède	9,5	10,1
Portugal	—	4	Espagne	83	64	Danemark	9,5	10,6
Yougoslavie	295	—	États-Unis	0	—	Portugal	1,6	6,9
Grèce	13	53	Japon	1 374	1 442	Espagne	0	2,7
Hongrie	282	219	Hong-Kong	0	—	Gibraltar	2,1	2,1
Roumanie	4	89	Singapour	1 212	677	Algérie	1,6	2,1
Bulgarie	41	—	Australie	1 485	596	Libye	0	2,1
Maroc	32	16	Nouvelle-Zélande	2	3	Ancienne AOF	3,2	3,7
Algérie	322	328				États-Unis	177,1	150,1
Tunisie	17	—				Canada	26,0	29,2
Égypte	94	36				Guatemala	2,7	3,2
Sénégal	126	186				Honduras Brit.	3,2	3,7
Côte d'Ivoire	—	126				Salvador	2,1	3,2
Est Afr. Brit.	6	57				Canal Panama	9,0	6,4
Zanzibar Pemba	45	190				Cuba	6,9	3,2
Réunion	605	818				Dominicaine, Rép.	3,2	1,6
Comores	146	146				Antilles Fr.	0	4,8
États-Unis	3 062	2 455				Féd. des Indes Occ.	9,0	2,7
Canada	—	—				Colombie	2,1	3,7
Guadeloupe	15	77				Perou	0	3,7
Martinique	—	41				Brésil	28,6	27,0
Argentine	—	8				Chili	4,8	3,2
Singapour	26	41				Paraguay	1,6	1,6
Indonésie	—	—				Uruguay	1,1	1,1
Japon	62	122				Argentine	1,6	4,7
Hong-Kong	—	—				Japon	0,5	0,5
						Australie	—	1,1

ALGERIEN - ALGÉRIE

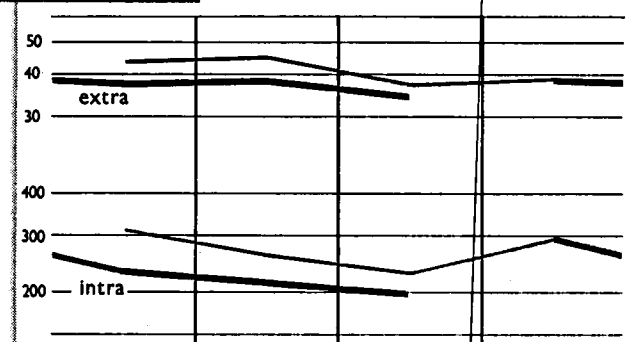

ELFENBEINKÜSTE - CÔTE D'IVOIRE

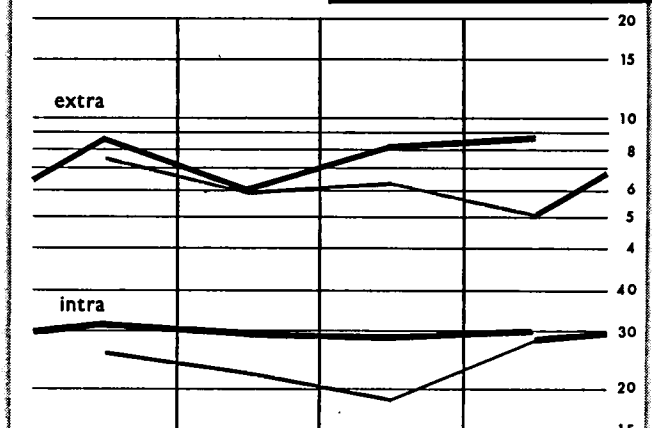

FRANZ. ANTILLEN - ANTILLES FRANÇ.

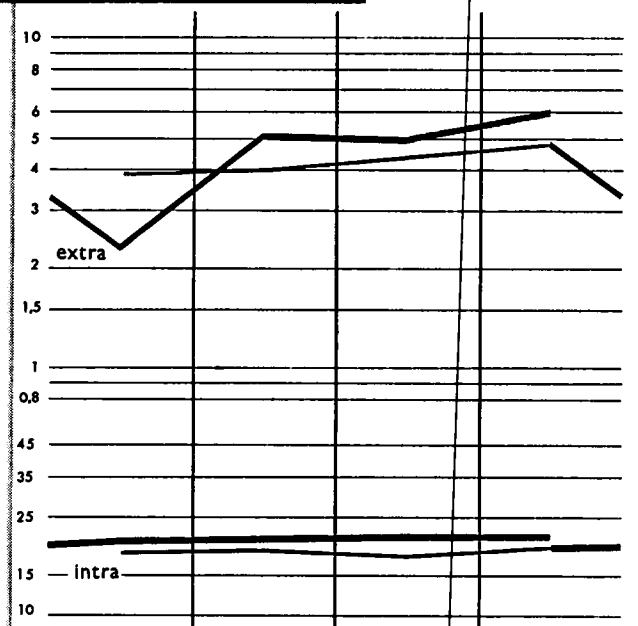

ZOLLUNION V. ÄQUATORIALAFR. - UN. DOUAN. ÉQUAT.

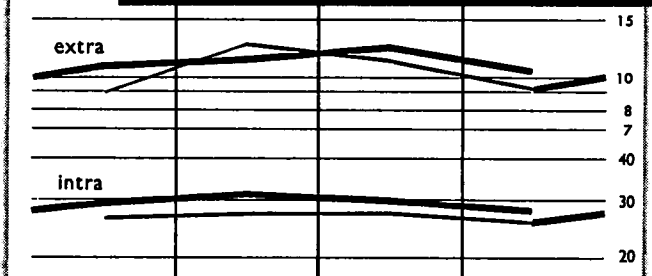

KAMERUN - CAMEROUN

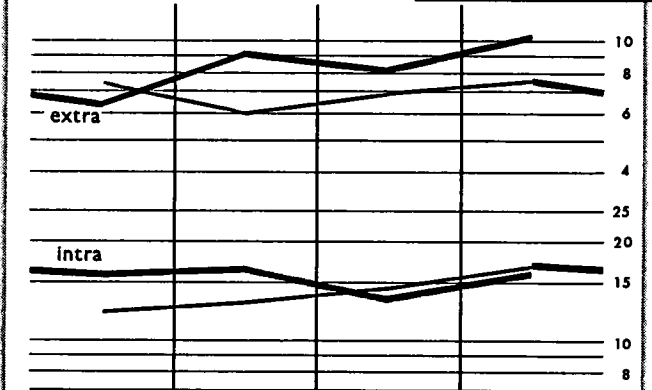

SENEGAL - SÉNÉGAL

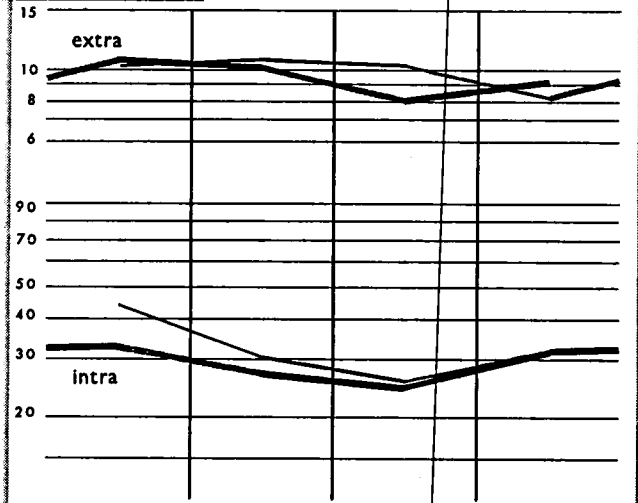

MADAGASKAR - MADAGASCAR

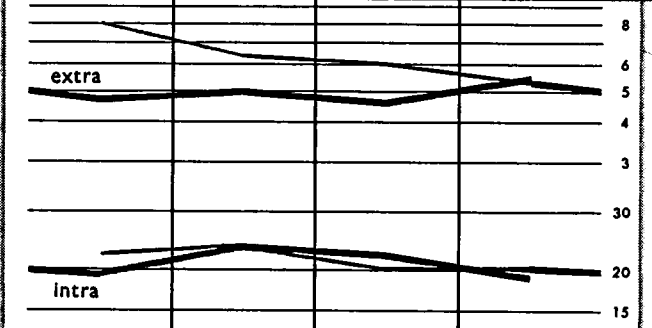

— 1960 — 1961 - - - 1962

ALGERIEN - ALGÉRIE

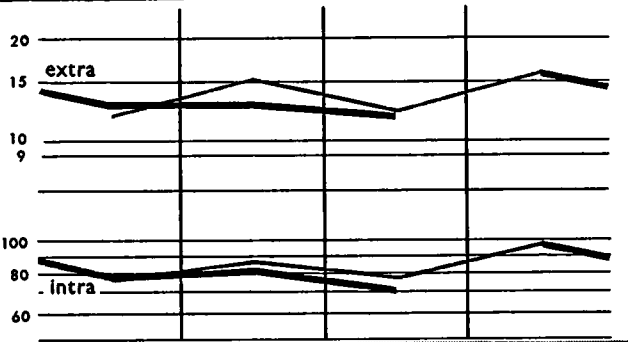

FRANZ. ANTILLEN - ANTILLES FRANÇ.

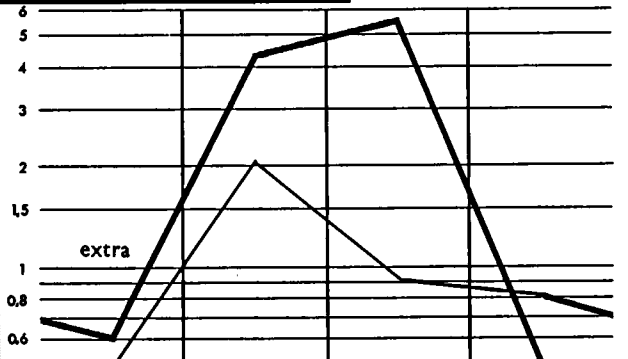

SENEGAL - SÉNÉGAL

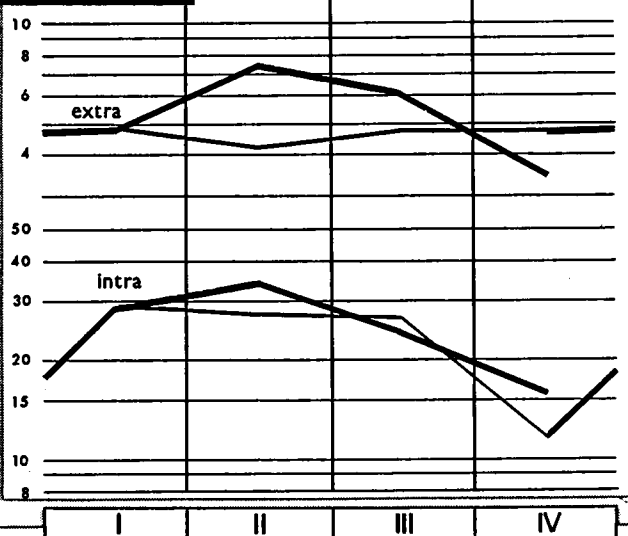

ELFENBEINKÜSTE - CÔTE D'IVOIRE

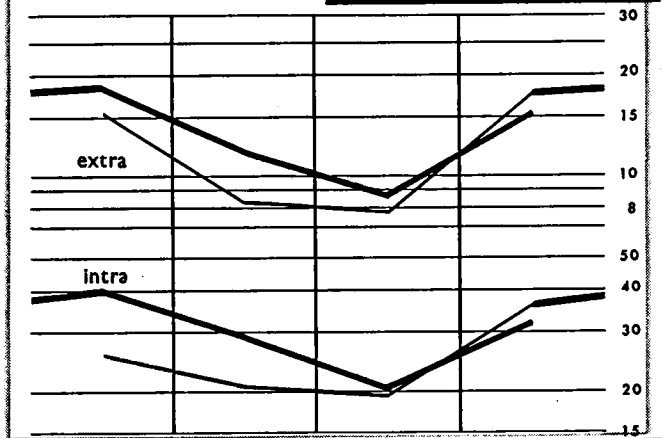

ZOLLUNION V. AEQUATORIALAFR. - UN. DOUAN. ÉQUAT.



KAMERUN - CAMEROUN

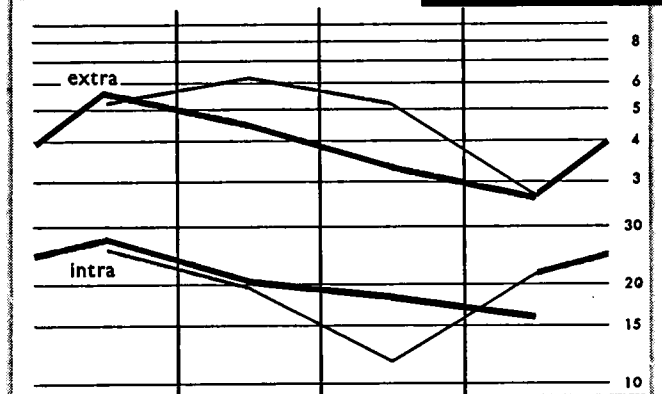

MADAGASKAR - MADAGASCAR

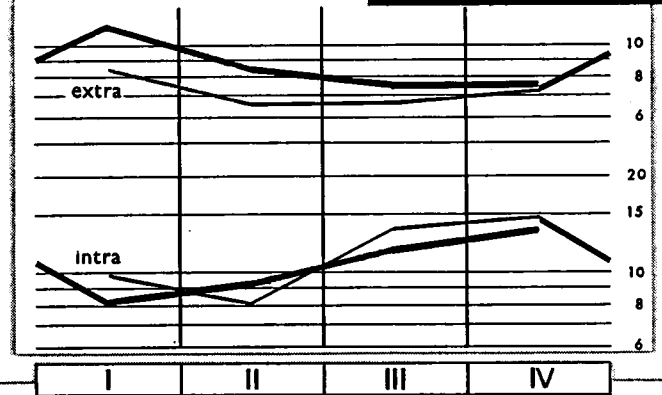

— 1960 — 1961 - - - 1962

**AUSSENHANDEL DER WICHTIGSTEN ASSOZIERTEN ÜBERSEEISCHEN LÄNDER UND GEBIETE**

TAB. 16

**Einfuhr nach Warengruppen  
Importations par classes de produits**

Mio \$

	1958	1959	1960	1961	1960			1961				
					II	III	IV	I	II	III	IV	
<b>ALGERIEN</b>											<b>ALGÉRIE</b>	
Insgesamt	1140,1	1142,3	1265,0	.	311,6	268,4	331,9	267,9	253,0	232,6	.	Total
Lebensmittel	239,6	256,0	297,5	.	68,9	58,3	85,4	70,4	64,7	71,7	.	Alimentation
Brennstoffe	55,0	60,3	62,5	.	15,5	15,1	15,7	17,2	15,6	13,0	.	Énergie
Rohstoffe und Halbfabrikate	230,0	221,1	261,8	.	67,6	50,8	66,3	62,8	52,3	43,4	.	Mat. premières et semi-produits
Ausrüstung	222,2	228,0	235,1	.	57,9	52,4	55,8	46,3	45,4	35,2	.	Équipement
Andere bearbeitete Waren	393,3	376,8	407,5	.	101,4	91,6	108,5	71,6	74,4	68,9	.	Autres produits manufacturés
<b>SENEGAL <sup>1)</sup></b>											<b>SÉNÉGAL <sup>1)</sup></b>	
Insgesamt	208,4	178,4	172,1	155,2	40,8	37,1	40,7	43,7	37,5	32,6	41,5	Total
Lebensmittel	60,3	60,4	51,1	49,5	12,2	12,8	11,1	14,4	13,2	10,9	11,0	Alimentation
Brennstoffe	9,6	8,8	8,4	7,5	2,3	1,7	2,1	2,2	2,0	1,7	1,6	Énergie
Rohstoffe und Halbfabrikate	26,3	21,5	23,1	22,5	6,5	4,9	4,7	5,5	6,0	4,9	6,1	Mat. premières et semi-produits
Ausrüstung	32,8	27,0	28,0	21,3	6,3	7,1	5,9	5,5	5,1	4,5	6,2	Équipement
Andere bearbeitete Waren	79,4	60,6	61,4	54,4	13,5	10,6	16,8	15,9	11,3	10,6	16,6	Autres produits manufacturés
<b>ELFENBEINKÜSTE</b>											<b>CÔTE D'IVOIRE</b>	
Insgesamt	108,7	114,5	120,0	149,6	28,1	25,2	33,3	39,8	35,4	36,3	38,1	Total
Lebensmittel	19,2	21,1	20,4	25,8	5,0	4,5	5,6	6,9	5,2	7,0	6,7	Alimentation
Brennstoffe	7,1	7,8	7,1	8,0	1,9	1,3	1,7	2,2	2,1	1,9	1,7	Énergie
Rohstoffe und Halbfabrikate	16,9	15,5	21,1	22,5	5,5	4,4	5,3	5,5	5,2	6,2	5,6	Mat. premières et semi-produits
Ausrüstung	23,4	28,3	27,9	36,6	6,4	6,0	8,2	10,1	9,8	8,2	8,5	Équipement
Andere bearbeitete Waren	42,0	41,8	43,6	56,7	9,3	9,0	12,6	15,0	13,1	13,1	15,6	Autres produits manufacturés
<b>GABUN</b>											<b>GABON</b>	
Insgesamt	29,5	28,4	31,7	35,9	8,6	7,8	7,4	7,9	8,8	10,9	8,2	Total
Lebensmittel	.	5,5	6,3	.	1,7	1,5	1,4	1,7	1,9	2,0	.	Alimentation
Brennstoffe	.	1,8	2,4	.	0,7	0,6	0,6	0,5	0,4	0,7	.	Énergie
Rohstoffe und Halbfabrikate	.	5,6	4,1	.	1,2	1,0	0,8	1,0	1,0	1,6	.	Mat. premières et semi-produits
Ausrüstung	.	9,2	9,5	.	2,7	2,5	2,1	2,6	1,8	5,2	.	Équipement
Andere bearbeitete Waren	.	6,3	9,4	.	2,2	2,0	2,5	2,1	3,7	1,4	.	Autres produits manufacturés
<b>KONGO (Brazza)</b>											<b>CONGO (Brazza)</b>	
Insgesamt	57,8	56,2	70,1	79,0	19,0	19,5	15,8	18,6 <sup>a)</sup>	20,9	21,2	18,4	Total
Lebensmittel	.	9,9	12,0	.	2,9	3,2	2,8	3,2	.	.	.	Alimentation
Brennstoffe	.	3,7	4,6	.	1,2	1,0	1,2	1,0	.	.	.	Énergie
Rohstoffe und Halbfabrikate	.	7,2	12,7	.	3,7	3,8	2,8	3,4	.	.	.	Mat. premières et semi-produits
Ausrüstung	.	20,3	21,5	.	5,9	6,1	4,8	6,9	.	.	.	Équipement
Andere bearbeitete Waren	.	15,1	19,4	.	5,3	5,3	4,3	5,3	.	.	.	Autres produits manufacturés
<b>TSCHAD</b>											<b>TCHAD</b>	
Insgesamt	24,2	24,9	25,3	25,3	6,9	5,8	6,5	7,7	7,0	5,3	5,3	Total
Lebensmittel	5,6	5,9	5,3	4,7	1,4	1,3	1,4	1,1	1,4	.	1,1	Alimentation
Brennstoffe	3,0	3,6	3,0	2,7	0,8	0,6	0,5	1,0	1,1	.	0,3	Énergie
Rohstoffe und Halbfabrikate	3,6	3,4	3,8	3,9	0,9	1,2	1,2	0,9	0,9	.	1,1	Mat. premières et semi-produits
Ausrüstung	4,0	3,5	4,2	5,3	1,4	0,8	1,1	2,2	1,3	.	0,9	Équipement
Andere bearbeitete Waren	8,0	8,6	8,9	8,7	2,4	1,9	2,2	2,6	2,3	.	1,9	Autres produits manufacturés
<b>KAMERUN</b>											<b>CAMEROUN</b>	
Insgesamt	102,2	81,6	84,5	96,1	19,1	21,4	24,5	22,4	25,4	21,8 a)	24,0	Total
Lebensmittel	16,1	16,6	16,2	18,0	4,3	4,2	4,0	4,8	4,8	.	4,2*	Alimentation
Brennstoffe	5,1	5,7	5,6	5,9	1,6	1,3	1,4	1,6	1,6	.	1,3*	Énergie
Rohstoffe und Halbfabrikate	16,3	16,6	16,8	21,4	4,2	4,6	4,7	3,9	5,6	.	5,9*	Mat. premières et semi-produits
Ausrüstung	21,9	15,4	14,2	18,8	3,0	3,9	4,1	4,4	4,8	.	4,8*	Équipement
Andere bearbeitete Waren	42,8	27,5	29,8	32,0	5,6	7,4	8,5	7,8	8,6	.	7,8*	Autres produits manufacturés
<b>MADAGASKAR</b>											<b>MADAGASCAR</b>	
Insgesamt	126,5	119,5	112,0	103,5	29,6	26,2	25,6	23,9	28,3	26,9	24,4	Total
Lebensmittel	18,4	18,5	18,7	14,6	4,3	3,6	4,3	3,3	4,0	3,8	7,5	Alimentation
Brennstoffe	5,5	5,0	5,1	4,4	1,2	1,3	1,5	0,9	0,9	1,3	1,3	Énergie
Rohstoffe und Halbfabrikate	24,8	20,3	22,0	20,3	6,4	5,4	4,3	4,3	5,6	5,2	5,2	Mat. premières et semi-produits
Ausrüstung	24,6	21,7	19,6	18,5	5,2	4,4	4,9	4,7	4,8	5,0	3,9	Équipement
Andere bearbeitete Waren	53,1	53,9	46,2	45,7	12,6	11,4	10,3	10,6	13,0	11,7	10,5	Autres produits manufacturés

a) Durchschnitt für zwei Vierteljahre.

<sup>1)</sup> Vor 1961 : Senegal-Mali-Mauritanien zusammen.

Ausfuhr wichtiger Waren  
Exportations des principaux produits

Mio \$

	1958	1959	1960	1961	1961			1960				
					II	III	IV	I	II	III	IV	
<b>ALGERIEN</b>												<b>ALGÉRIE</b>
Insgesamt	488,4	367,9	394,3	.	103,1	88,8	113,4	91,6	94,8	82,1	.	Total
Wein	267,2	180,8	210,3	.	48,9	52,2	61,7	45,0	46,3	46,3	.	Vins
Zitrusfrüchte	32,8	25,6	24,7	.	4,2	0,0	11,1	10,9	3,0	0,0	.	Agrumes
Eisenerze	26,0	18,7	28,7	.	8,0	7,0	7,2	5,4	5,5	5,6	.	Minerais de fer
Gemüse, frisch, Kartoffeln	23,4	17,5	20,7	.	13,4	1,1	3,2	2,5	9,1	0,6	.	Légumes frais, pommes de terre
Grünte und Grieß	12,6	6,9	8,6	.	2,3	1,8	2,5	1,7	1,6	1,6	.	Gruaux et semoules
<b>SENEGAL <sup>1)</sup></b>												<b>SÉNÉGAL <sup>1)</sup></b>
Insgesamt	137,0	115,9	112,9	104,2	31,4	31,4	16,3	33,8	41,6	30,0	14,7	Total
Erdnüsse, geschält	67,6	49,7	43,8	46,3	13,3	9,2	4,6	19,0	18,1	4,4	4,8	Arachides décortiquées
Erdnußöl	35,8	43,0	43,0	47,0	8,8	18,2	5,4	8,5	13,2	17,2	8,0	Huiles d'arachide
Ölkuchen	8,9	8,2	8,6	9,6	1,7	2,5	2,4	1,6	3,4	3,0	1,6	Tourteaux
Gummen	2,2	1,5	1,2	0,6	0,5	0,2	0,1	0,0	0,1	0,3	0,1	Gommes arabiques
Häute und Felle	1,0	1,3	1,4	0,7	0,5	0,3	0,2	0,2	0,2	0,1	0,2	Cuir et peaux
<b>ELFENBEINKÜSTE</b>												<b>CÔTE D'IVOIRE</b>
Insgesamt	150,0	137,0	151,2	165,4	29,1	27,2	54,2	58,7	41,0	29,2	44,9	Total
Rohkaffee	89,4	64,8	75,7	81,7	14,6	17,2	24,5	23,6	19,5	17,1	21,5	Café vert
Kakao	30,5	43,0	35,3	40,1	2,7	1,8	17,1	22,0	5,6	0,9	11,3	Cacao
Holz	15,8	16,3	25,7	33,7	7,9	5,2	7,6	8,8	10,1	6,9	7,9	Bois
Bananen, frisch	6,1	4,3	5,2	8,5	1,0	0,7	2,4	2,0	1,8	0,7	3,9	Bananes fraîches
Palmkerne	1,9	2,0	2,4	1,4	0,8	0,5	0,6	0,3	0,4	0,4	0,3	Amandes de palme et palmiste
<b>GABUN</b>												<b>GABON</b>
Insgesamt	39,9	45,0	47,9	41,6	11,2	13,3	12,2	11,7	16,0	15,9	8,9	Total
Holz	28,7	23,7	28,1	31,4	7,4	7,4	7,3	7,6	8,3	8,7	6,8	Bois
Erdöl, roh	7,8	11,5	10,0	8,9	2,6	2,4	2,6	2,7	2,3	2,1	1,9	Pétrole brut
Kakao	2,2	1,7	1,8	1,3	0,4	0,4	0,6	0,9	0,2	0,1	0,2	Cacao
<b>KONGO (Brazza)</b>												<b>CONGO (Brazza)</b>
Insgesamt	14,0	14,3	17,9	13,1	4,5	4,6	5,6	4,4	5,7	4,8	2,8	Total
Holz	8,2	8,8	11,0	11,6	.	.	.	2,7	3,4	3,0	2,5	Bois
Palmkerne	0,1	1,0	0,9	0,7	0,2	0,4	0,2	0,2	0,2	0,2	0,2	Amandes de palme et palmiste
Palmöl	0,6	0,6	0,8	0,7	0,2	0,3	0,1	0,3	0,2	0,1	0,1	Huile de palme
Bleierz	0,8	0,6	0,4	0,1	0,1	0,2	0,2	0,1	0,1	—	0,0	Minerai de plomb
<b>TSCHAD</b>												<b>TCHAD</b>
Insgesamt	24,6	16,7	13,3	18,0	5,7	2,0	2,2	5,2	7,5	5,9	2,3	Total
Rohbaumwolle	19,8	13,5	8,3	17,1	4,0	1,0	0,9	3,8	6,3	4,8	2,1	Coton en masse
Häute und Felle	.	0,5	0,9	0,9	0,4	0,2	0,2	0,3	0,2	0,2	0,2	Cuir et peaux
<b>KAMERUN</b>												<b>CAMEROUN</b>
Insgesamt	106,1	108,4	97,0	65,2	25,6	16,8	24,1	32,8	25,1	21,5	11,5	Total
Kakao	46,0	38,0	36,3	28,9	6,9	2,0	9,3	16,7	4,9	1,6	5,7	Cacao
Rohkaffee	23,6	20,3	18,7	21,0	8,1	4,0	2,6	5,5	7,2	4,1	3,9	Café vert
Bananen, frisch	5,6	3,8	2,4	3,3	0,4	0,4	1,0	1,3	1,0	0,5	0,6	Bananes fraîches
Holz	6,1	5,9	5,3	6,1	1,8	1,4	1,0	1,8	2,2	1,8	1,1	Bois
Baumwolle, entkörnt	4,6	4,4	4,2	5,9	1,1	2,3	0,1	0,9	1,8	2,9	0,2	Coton égrené
<b>MADAGASKAR</b>												<b>MADAGASCAR</b>
Insgesamt	96,4	75,5	74,9	42,0	14,6	20,1	21,9	19,7	17,6	19,3	11,0	Total
Rohkaffee	38,0	24,2	23,6	22,5	4,5	5,2	7,9	6,4	5,5	4,7	5,9	Café vert
Vanille	7,0	9,1	6,7	7,6	0,1	0,9	0,4	2,6	1,6	1,5	2,0	Vanille
Rohtabak	4,9	3,7	3,0	2,9	1,7	2,5	0,4	0,0	0,4	2,0	0,5	Tabacs bruts
Reis	9,5	5,1	4,8	4,8	1,0	1,6	1,2	1,7	0,7	1,1	1,3	Riz
Zucker	5,1	4,6	5,6	4,2	0,1	2,2	2,6	0,8	0,1	1,9	1,3	Sucre

a) Moyenne de deux trimestres.

1) Avant 1961 : Ensemble Sénégal-Mali-Mauritanie.

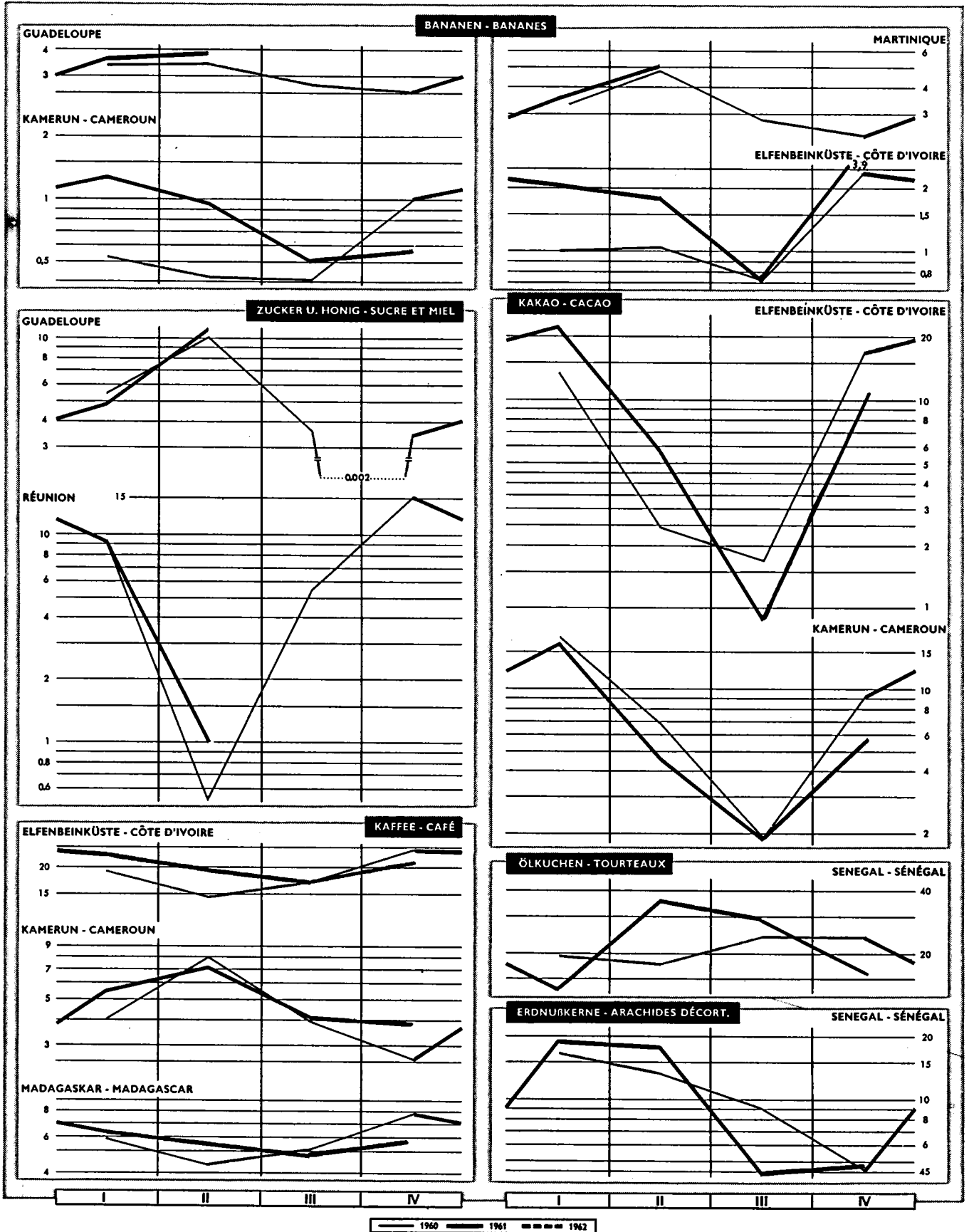

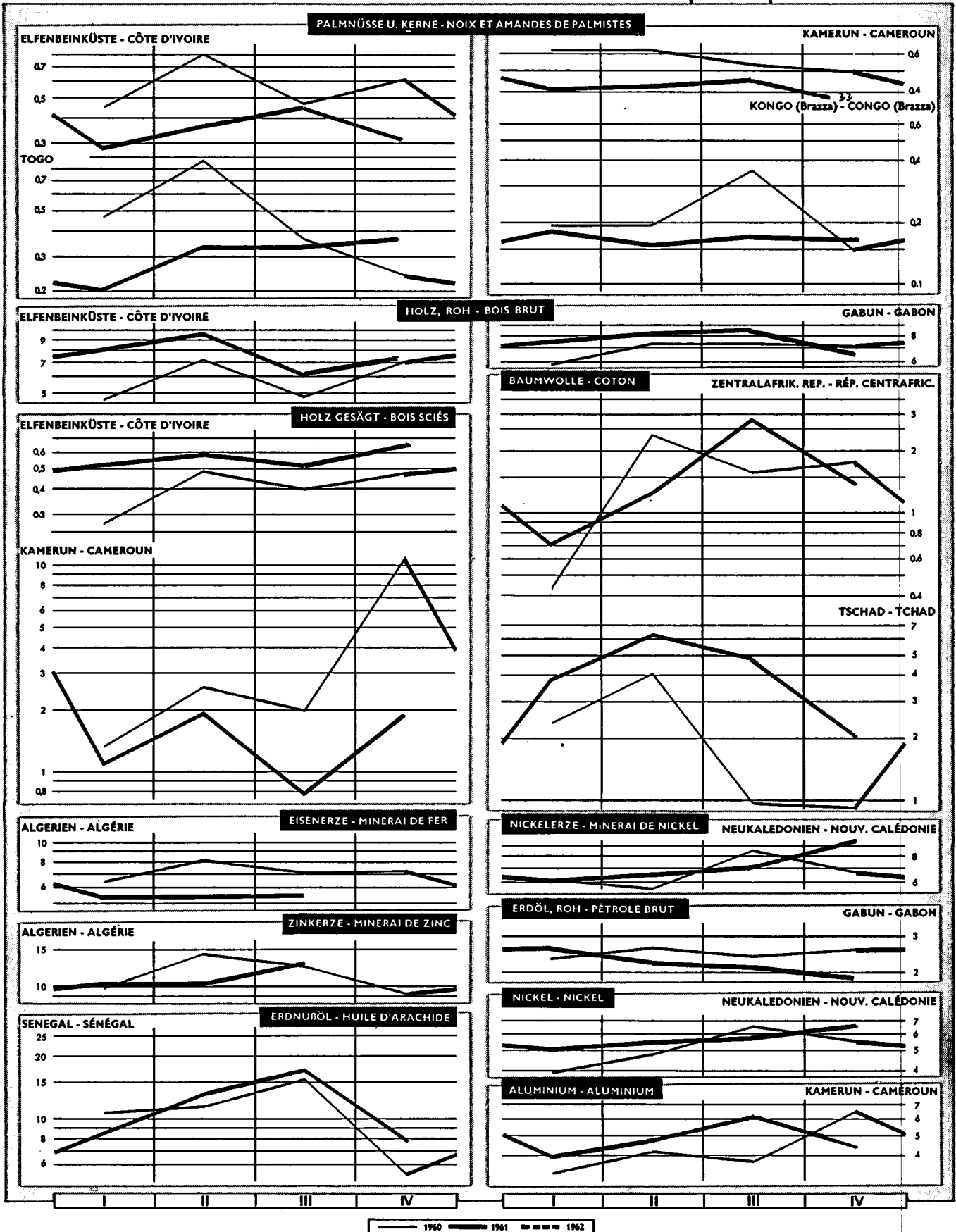

Entwicklung des Handels der wichtigsten  
DRITTEN LÄNDER 1)

TAB. 17

Mio \$

Période Zeitraum	Finlande Finnland		Portugal		Espagne Spanien		Yougoslavie Yougoslawien		Pologne Polen		Union Sud-Africaine Süd-Afr. Union		Etats-Unis Vereinigte Staaten	
	Welt	EWG	Monde	CEE	Welt	EWG	Monde	CEE	Welt	EWG	Monde	CEE	Welt	EWG
<b>Import</b>														
											G (fob)		G (fob)	
1958	728,5	213,8	479,4	187,7	827,4	196,6	684,6	187,2	1 226,8	138,1	1 555,4	282,4	12 846,3	1 673,7
1959	835,3	267,7	473,5	185,0	794,6	176,5	687,2	193,9	1 419,6	135,7	1 368,2	250,2	15 212,3	2 401,3
1960	1 063,4	367,2	543,8	208,4	722,9	182,2	826,4	268,9	1 495,0	150,8	1 556,0	295,5	14 649,0	2 263,2
1961	1 150,8	402,9	653,7	249,1	1 092,3	285,2	902,5	322,7	1 686,7	137,2			14 445,5	2 228,9
1960 I	237,2	79,1	99,0	36,8	165,6	41,0	217,5	65,9	348,4	35,8	379,5	74,1	3 807,2	637,2
II	283,4	94,6	137,1	52,1	177,8	50,6	208,6	70,2	392,8	35,9	405,0	.	3 829,9	568,1
III	247,6	91,8	134,0	53,1	165,0	38,0	182,9	60,6	362,3	39,4	397,8	.	3 543,4	510,7
IV	295,2	101,7	173,7	66,4	214,5	52,6	217,4	72,4	391,5	39,7	369,8	.	3 469,0	546,8
1961 I	276,2	92,1	126,7	44,2	259,1	66,4	197,4	70,8	414,4	34,7	392,6	.	3 400,0	498,8
II	283,7	99,1	181,7	60,8	239,1	70,4	217,7	84,0	400,3	35,7	375,6	.	3 456,6	524,5
III	283,2	103,0	147,3	59,3	280,2	69,6	229,1	83,6	374,2	31,1	317,4	.	3 677,6	569,6
IV	307,7	108,7	198,0	84,8	313,9	78,8	258,3	84,3	497,8	35,7			3 911,3	636,0
1962 I			123,2	41,9										
1960 N	95,2	29,8	48,5	17,6	72,3	17,9	54,9	21,0	121,9	11,3	132,9	.	1 160,8	178,4
D	108,8	42,8	79,5	31,3	76,9	17,8	94,9	28,5	159,6	18,3	117,8	.	1 157,1	183,2
1961 J	87,0	29,0	30,6	8,4	75,0	18,6	69,7	23,3	130,6	7,5	135,1	.	1 123,6	158,6
F	85,4	28,8	43,7	15,7	89,7	22,3	62,6	22,9	109,9	10,6	116,8	.	1 045,9	156,8
M	103,4	34,3	52,5	20,1	94,4	25,5	65,1	24,6	173,9	16,6	140,7	.	1 230,5	183,4
A	92,5	32,4	50,3	19,0	80,6	22,6	64,8	23,9	128,2	11,0	122,6	.	1 041,9	157,6
M	105,7	37,7	59,2	19,3	78,7	23,4	83,3	30,9	133,5	11,9	136,6	.	1 194,6	182,5
J	85,5	29,0	72,2	22,5	79,8	24,4	69,6	29,2	138,6	12,8	116,4	.	1 220,1	184,4
J	91,8	31,1	51,6	20,1	92,9	22,4	73,5	28,7	113,7	7,7	104,3	.	1 267,8	194,5
A	92,9	34,6	42,5	18,3	102,3	22,8	80,7	29,3	122,1	11,6	120,1	.	1 223,5	191,1
S	98,5	37,3	53,2	20,9	85,0	24,4	74,9	25,6	138,4	11,8	93,0	.	1 176,3	184,0
O	97,8	33,7	62,4	33,0	106,7	25,4	92,9	28,9	121,3	6,4			1 335,0	227,3
N	104,2	35,1	55,1	19,3	95,4	26,4	80,8	25,1	151,8	12,4			1 319,9	218,9
D	105,7	39,9	80,5	32,5	111,8	27,0	84,6	30,3	224,7	16,9			1 256,2	189,8
1962 J	100,6	32,4	29,4	11,1					93,9	6,8			1 353,6	190,7
F			50,3	21,5										
M			43,5	9,3										
<b>Export</b>														
											G		G	
1958	774,6	207,1	287,6	71,2	485,8	136,9	441,7	125,3	1 059,4	120,1	1 059,9	174,5	17 874,5	2 428,3
1959	835,4	221,4	290,1	65,8	502,8	140,3	476,6	124,9	1 145,1	131,7	1 194,8	184,1	17 566,2	2 394,8
1960	989,0	278,1	325,3	70,6	726,8	279,9	566,2	144,9	1 325,5	137,5	1 225,8	200,5	20 519,1	3 438,7
1961	1 054,4	326,2	330,7	71,7	698,3	266,7	559,1	143,4	1 503,6	153,6			20 835,7	3 552,5
1960 I	170,4	45,4	65,0	14,6	191,6	88,2	117,6	33,6	275,8	30,6	314,8	47,3	4 887,9	834,1
II	241,5	62,8	76,3	14,6	180,0	70,8	142,9	40,3	308,9	31,4	320,4	.	5 331,7	845,7
III	284,9	90,1	82,2	18,8	140,7	46,2	135,6	35,2	310,8	32,3	295,3	.	4 921,5	861,4
IV	292,2	79,8	101,8	22,6	214,5	74,7	170,7	35,5	430,0	43,2	293,1	.	5 377,2	892,9
1961 I	199,4	58,8	71,3	14,0	198,9	85,6	128,0	29,9	320,5	35,4	322,4	.	5 252,3	923,1
II	242,7	73,5	72,7	15,9	169,6	76,9	146,5	40,8	356,7	38,7	332,9	.	5 148,2	899,4
III	304,6	102,7	80,8	18,1	127,6	39,4	128,3	33,8	363,8	34,4	307,4	.	4 921,0	790,2
IV	307,7	91,2	105,9	23,7	202,2	64,8	156,3	38,9	462,6	45,1			5 514,2	939,8
1962 I			74,5	16,9										
1960 N	82,9	27,9	29,0	6,8	65,0	22,6	52,0	10,8	120,6	11,0	102,9	.	1 796,7	303,3
D	98,1	25,8	41,9	8,7	96,6	37,0	68,1	14,0	197,8	22,1	90,7	.	1 796,6	309,0
1961 J	64,5	18,8	19,3	4,7	63,6	26,0	38,2	7,8	79,9	7,6	97,9	.	1 646,7	283,2
F	65,2	19,3	23,2	3,6	64,5	27,3	40,0	9,3	89,8	9,5	106,8	.	1 671,4	293,5
M	69,7	20,7	28,8	5,7	70,8	32,3	49,0	12,8	150,8	18,3	117,7	.	1 934,2	346,4
A	67,4	19,5	23,8	5,4	67,4	32,1	41,6	14,2	98,7	13,1	103,1	.	1 705,5	299,2
M	80,0	24,0	24,9	5,4	60,6	28,3	47,6	13,0	105,1	12,4	108,7	.	1 743,9	303,0
J	95,3	30,0	24,0	5,1	41,6	16,5	57,3	13,6	152,9	13,2	121,1	.	1 698,8	297,2
J	97,2	32,6	26,8	5,5	46,0	14,0	45,0	12,8	101,5	9,1	94,5	.	1 637,0	241,9
A	103,0	35,1	24,2	5,1	41,5	12,7	42,4	9,8	110,1	9,7	109,0	.	1 652,7	284,5
S	104,4	35,0	29,8	7,5	40,1	12,7	40,9	11,2	152,2	15,6	103,9	.	1 631,3	263,8
O	101,3	30,7	28,1	6,0	56,4	13,6	43,9	10,6	113,3	10,0	327,2	57,2	1 889,6	320,9
N	108,8	31,1	35,6	8,0	67,8	22,7	50,6	11,6	146,2	15,3			1 817,7	313,7
D	97,6	29,4	42,2	9,7	78,0	28,5	61,8	16,7	203,1	19,8			1 806,9	305,2
1962 J	75,0	22,6	16,7	3,3					80,8	5,5			1 617,2	275,4
F			27,0	6,1										
M			30,8	7,5										

1) Siehe auch Tab. 12 für Länder, welche bei der EWG einen Beitritts- oder Assoziierungsantrag eingereicht haben.



TAB. 17

Évolution du commerce des principaux  
PAYS TIERS <sup>1)</sup>

Mio \$

Période Zeitraum	Canada Kanada		Brésil Brasilien		Argentine Argentinien		Israël Israel		Union Indienne Republik Indien		Japon Japan		Australie Australien		
	Monde	CEE	Welt	EWG	Monde	CEE	Welt	EWG	Monde	CEE	Welt	EWG	Monde	CEE	
<b>Import</b>															
	(fob)		G						G		G		G (fob)		
1958	5 351,3	253,2	1 352,9	234,5	1 232,6	314,5	433,2	111,5	1 814,8	343,7	3 033,4	148,8	1 797,2	182,0	
1959	5 897,1	312,3	1 374,5	258,7	993,0	254,5	427,7	114,0	1 808,5	398,9	3 599,5	180,9	1 855,6	212,3	
1960	5 662,8	319,2	1 462,1	294,0	1 190,0	331,2	502,7	146,0	1 907,9	375,5	4 493,0	209,0	2 370,2	261,8	
1961							570,3	172,6	2 006,0	.	5 812,9	.	2 094,4	236,4	
1960	I	1 386,3	58,0	318,7	66,3	246,9	68,2	122,2	36,8	441,4	85,1	1 130,0	53,5	542,8	60,9
	II	1 500,7	85,2	370,0	.	318,9	101,2	114,6	30,7	516,5	90,5	1 112,0	53,6	570,2	68,8
	III	1 336,8	74,3	308,5	.	285,2	.	129,8	41,8	486,3	97,3	1 132,0	51,0	626,7	73,7
	IV	1 433,9	84,2	283,3	.	339,7	.	130,8	34,3	454,6	84,0	1 118,6	50,9	629,8	73,2
1961	I	1 296,1	56,1	216,6	.	309,6	.	144,9	52,4	499,4	97,8	1 298,6	66,1	636,9	75,0
	II	1 493,9	82,0	251,8	.	355,2	.	140,8	40,0	539,8	.	1 461,5	80,2	540,2	62,2
	III	1 376,7	79,9	292,5	.	386,0	.	128,5	38,6	454,8	.	1 505,5	81,1	467,0	52,1
	IV							155,9	41,6	512,0	.	1 547,3	.	450,3	47,1
1962	I														
1960	N	534,6	34,2	94,7	.	103,0	.	43,7	13,8	144,4	30,9	363,7	15,9	201,9	21,2
	D	437,8	22,8	95,0	.	137,3	.	45,2	10,7	157,2	22,8	403,1	17,9	204,9	25,1
1961	J	433,7	18,7	82,5	.	94,9	.	44,0	13,1	176,0	14,8	402,8	17,9	223,8	23,2
	F	396,6	16,3	70,6	.	94,7	.	42,8	18,4	154,3	59,4	433,2	22,9	213,0	24,1
	M	465,8	21,1	63,5	.	120,0	.	58,1	20,9	169,1	23,6	462,6	25,3	200,7	27,7
	A	443,6	24,9	62,1	.	105,3	.	35,6	8,8	179,9	30,5	438,5	25,8	195,0	22,5
	M	556,2	31,6	84,6	.	124,9	.	49,6	15,1	179,8	36,0	513,1	28,4	176,9	19,3
	J	494,1	25,5	105,1	.	125,0	.	55,6	16,1	181,9	.	509,9	26,0	168,3	20,4
	J	446,0	22,4	92,7	.	117,5	.	41,8	13,3	144,0	.	490,4	25,1	156,4	17,0
	A	476,6	27,0	107,3	.	137,2	.	48,2	13,1	149,8	.	520,8	24,9	161,0	18,7
	S	451,4	30,5	92,5	.	131,3	.	38,5	12,2	161,0	.	494,3	31,1	149,6	16,4
	O	540,3	31,8	92,8	.	139,4	.	56,6	15,8	167,3	.	503,3	26,1	151,3	15,9
	N	553,7	.	122,9	.	117,7	.	49,9	11,4	179,3	.	504,0	.	157,5	16,7
	D							49,4	14,4	165,4	.	539,0	.	141,5	14,5
1962	J									148,5	.	473,0	.	184,1	19,8
	F													155,3	15,9
	M														
<b>export</b>															
			N						G		G		G		
1958	5 082,3	438,0	1 243,0	217,8	993,9	330,5	136,4	31,2	1 215,8	81,8	2 876,8	124,0	1 664,1	302,7	
1959	5 405,3	332,8	1 282,0	253,3	1 009,0	376,4	178,8	42,9	1 297,7	99,0	3 456,5	134,0	2 006,8	381,7	
1960	5 432,6	450,0	1 268,8	248,6	1 079,5	418,6	216,6	64,5	1 328,4	98,8	4 055,0	173,7	2 054,8	346,3	
1961			876,0	.			245,1	68,4	1 412,4	.	4 375,8	.	2 369,8	374,1	
1960	I	1 338,1	90,8	281,3	60,6	242,6	97,1	71,2	20,0	321,7	26,2	885,8	39,4	547,4	112,1
	II	1 347,3	89,6	332,0	.	297,4	104,2	48,3	13,3	276,2	22,2	957,2	37,4	505,5	78,1
	III	1 318,8	119,6	331,0	.	285,7	.	43,9	12,4	325,9	22,2	1 050,0	44,6	440,8	61,7
	IV	1 409,9	149,4	211,7	.	253,0	.	52,3	18,8	388,6	29,2	1 161,5	52,5	557,3	96,9
1961	I	1 237,3	103,5	184,3	.	273,3	.	83,8	26,5	343,7	32,4	1 046,9	39,4	564,0	89,4
	II	1 478,8	110,7	214,2	.	265,8	.	54,3	16,8	335,4	.	1 015,4	62,6	605,8	97,8
	III	1 597,7	125,6	238,8	.	231,1	.	50,1	9,5	359,0	.	1 080,0	52,8	559,4	61,5
	IV			238,7	.			56,0	15,6	374,3	.	1 233,5	.	640,6	125,4
1962	I														
1960	N	476,6	51,9	66,0	.	76,6	.	18,7	4,5	127,5	9,0	366,4	14,5	215,4	36,9
	D	445,3	45,7	66,3	.	91,8	.	18,6	7,9	145,3	12,4	442,4	20,6	188,1	33,7
1961	J	445,9	38,3	66,3	.	80,3	.	27,8	8,0	112,7	9,8	361,0	7,6	185,0	29,9
	F	358,1	29,5	59,3	.	89,1	.	26,4	8,5	111,5	10,9	315,0	15,3	179,0	26,8
	M	433,3	35,7	58,7	.	103,8	.	29,6	10,0	119,5	11,7	370,9	16,5	197,8	32,7
	A	440,9	37,4	67,1	.	88,8	.	19,6	5,7	112,0	10,6	346,1	31,5	183,8	31,0
	M	546,3	34,2	70,3	.	88,5	.	17,6	6,6	119,6	10,1	328,0	16,3	211,4	30,9
	J	491,6	39,1	76,8	.	88,5	.	17,1	4,5	104,0	.	341,4	14,8	210,6	35,9
	J	500,6	40,2	74,2	.	79,9	.	19,0	2,7	105,8	.	362,6	15,7	196,4	25,4
	A	494,0	40,1	89,8	.	78,2	.	16,6	3,6	128,6	.	362,3	20,7	176,5	14,4
	S	503,1	45,3	74,8	.	33,0	.	14,5	3,2	124,6	.	355,1	16,4	186,5	21,7
	O	529,3	45,7	82,1	.	59,9	.	18,0	4,4	119,8	.	354,5	16,4	222,0	41,7
	N	518,2	.	81,7	.	76,3	.	18,8	4,4	126,3	.	358,0	.	230,0	48,9
	D			74,9	.			20,1	6,8	128,2	.	481,0	.	188,6	34,8
1962	J									123,3	.	251,0	.	216,3	42,3
	F													193,7	36,8
	M														

1) Voir également le tableau 12 pour les pays ayant demandé leur adhésion ou leur association à la CEE.

import

EINFUHLRLÄNDER - PAYS IMPORTATEUR			EINFUHLRLÄNDER - PAYS IMPORTATEUR			EINFUHLRLÄNDER - PAYS IMPORTATEUR		
Ursprung	Mio \$		Ursprung	Mio \$		Ursprung	Mio \$	
Origine	Janvier-Février 1961	1962	Origine	Janvier-Novembre 1960	1961	Origine		
<b>PORTUGAL</b>			<b>ESPAGNE</b>					
MONDE	74,3	79,7	MONDE	645,7	980,5			
France	5,4	4,9	France	50,9	87,1			
Belgique-Luxembourg	2,9	4,7	Belgique-Luxembourg	8,3	12,2			
Pays-Bas	2,1	3,8	Pays-Bas	17,8	24,9			
Allemagne R.F.	11,4	16,2	Allemagne R.F.	67,2	107,1			
Italie	2,3	3,0	Italie	19,9	26,9			
CEE-Métropoles	24,1	32,6	CEE-Métropoles	164,1	258,2			
Royaume-Uni	10,0	10,2	Royaume-Uni	54,2	70,4			
Norvège	0,2	0,2	Norvège	6,1	6,6			
Suède	1,9	1,7	Suède	17,7	23,4			
Danemark	0,6	0,7	Danemark	6,5	5,0			
Suisse	2,3	2,4	Suisse	18,3	20,2			
Autriche	0,5	0,6	Autriche	5,6	5,3			
AELE	15,5	15,8	Portugal	3,4	4,5			
Islande	0,0	0,0	AELE	111,8	135,4			
Espagne	0,6	1,9	Turquie	4,5	6,2			
Pologne	0,2		URSS	3,7	1,2			
Roumanie	0,5		Tchécoslovaquie	3,5	2,2			
Maroc	0,4	0,5	Maroc	9,2	15,3			
Guinée Portug.	0,6	0,7	Algérie	3,2	3,5			
Afrique Oc. Brit. NS	1,1	0,0	Égypte	2,9	5,4			
Angola	4,2	2,9	Union Sud-Africaine	3,3	7,4			
Mozambique	8,7	5,4	États-Unis	136,5	254,3			
Union Sud-Africaine	0,6	0,2	Canada	6,3	11,6			
États-Unis	5,2	6,4	Mexique	6,1	13,3			
Canada	0,6	0,2	Cuba	8,7	8,1			
Mexique	0,5	0,8	Surinam, Antilles Néerl.	4,5	8,2			
Antilles Néerl.	0,6	0,4	Venezuela	14,4	19,3			
Venezuela	0,1	0,2	Brésil	9,3	21,6			
Brésil	0,4	0,4	Chili	4,0	4,9			
Argentine	0,1	0,0	Argentine	4,4	6,1			
Syrie	1,8	1,0	Irak	25,5	27,7			
Irak	4,4	4,0	Iran	26,8	16,3			
Iran	0,0	0,2	Arabie Séoudite	42,0	56,6			
Pakistan	0,6	0,6	Koweït	6,7	9,4			
Thaïlande	0,2	0,2	Pakistan	3,8	1,6			
Malaisie, Féd.	0,3	0,3	Union Indienne	1,0	4,5			
Australie	0,4	0,2	Malaisie, Féd.	17,5	13,6			
<b>PORTUGAL</b>			<b>CANADA</b>					
MONDE	126,6	123,2	MONDE	4 690,4	4 708,2			
France	9,5	8,2	France	42,2	43,1			
Belgique-Luxembourg	5,9	5,0	Belgique-Luxembourg	35,0	33,2			
Pays-Bas	4,0	3,8	Pays-Bas	26,3	27,2			
Allemagne R.F.	20,2	20,7	Allemagne R.F.	106,9	109,2			
Italie	4,6	4,2	Italie	34,5	37,8			
CEE-Métropoles	44,2	41,9	CEE-Métropoles	244,9	250,5			
Royaume-Uni	17,7	18,0	Royaume-Uni	498,2	506,3			
Norvège	0,6	0,7	Norvège	3,4	5,8			
Suède	3,5	2,9	Suède	17,0	20,0			
Danemark	1,0	0,9	Danemark	7,8	9,0			
Suisse	4,4	6,0	Suisse	20,0	20,5			
Autriche	1,1	0,9	Autriche	5,6	5,3			
AELE	28,3	29,4	Portugal	2,4	3,9			
Islande	0,0	0,0	AELE	554,4	570,8			
Espagne	1,2	2,2	Espagne	5,5	6,3			
Pologne	0,2		Union Sud-Africaine	9,0	9,0			
Roumanie	0,9		États-Unis	3,2	3,2			
Maroc	0,8	0,7	Mexique	17,8	15,3			
Guinée Portug.	1,2	1,3	Cuba	7,0	4,7			
Afrique Oc. Brit. NS	1,5	0,0	Féd. des Indes Occ.	51,3	51,1			
Angola	6,6	5,6	Antilles Néerl.	25,9	21,1			
Mozambique	11,6	6,9	Venezuela	166,8	176,9			
Union Sud-Africaine	0,9	0,6	Colombie	10,6	11,0			
États-Unis	8,7	12,2	Guyane Britannique	14,7	17,7			
Canada	0,8	0,4	Équateur	9,8	6,5			
Mexique	1,2	1,0	Brésil	21,0	23,4			
Antilles Néerl.	1,3	0,7	Iran	25,6	19,4			
Venezuela	0,5	0,3	Arabie Séoudite	31,7	37,7			
Brésil	0,6	0,9	Koweït	19,0	17,2			
Argentine	0,2	0,1	Aden	0,1	0,0			
Syrie	2,0	2,2	Union Indienne	24,0	27,4			
Irak	6,4	5,7	Ceylan, Maldives	12,2	13,2			
Iran	0,3	0,2	Japon	94,7	94,9			
Pakistan	0,8	1,0	Hong-Kong	13,8	11,7			
Thaïlande	0,2	0,3	Malaisie et Singapour	24,0	19,0			
Malaisie, Féd.	0,9	0,8	Australie	25,7	28,3			
Australie	0,9	0,5	Nouvelle-Zélande	9,9	9,1			

## export

AUSFUHLRLÄNDER - PAYS EXPORTATEUR			AUSFUHLRLÄNDER - PAYS EXPORTATEUR			AUSFUHLRLÄNDER - PAYS EXPORTATEUR		
Bestimmung Destination	Mio \$		Bestimmung Destination	Mio \$		Bestimmung Destination	Mio \$	
<b>PORTUGAL</b>	Janvier-Février 1961	1962	<b>ESPAGNE</b>	Janvier-Novembre 1960	1961			
MONDE	42,5	43,7	MONDE	630,0	620,3			
France	1,8	2,4	France	49,8	51,5			
Belgique-Luxembourg	1,1	1,2	Belgique-Luxembourg	17,9	15,8			
Pays-Bas	1,1	1,0	Pays-Bas	20,5	20,6			
Allemagne R.F.	3,2	3,5	Allemagne R.F.	92,4	89,9			
Italie	1,1	1,3	Italie	61,8	60,4			
CEE-Métropoles	8,3	9,4	CEE-Métropoles	242,4	238,2			
Royaume-Uni	6,3	5,5	Royaume-Uni	109,8	105,0			
Norvège	0,6	0,5	Norvège	8,2	7,3			
Suède	1,2	1,0	Suède	12,0	11,7			
Danemark	0,7	1,0	Danemark	7,8	8,0			
Suisse	1,0	0,7	Suisse	16,4	14,9			
Autriche	0,3	0,4	Autriche	4,4	3,1			
AELE	10,1	9,1	Portugal	4,0	8,0			
Espagne	0,8	0,8	AELE	162,6	158,0			
Grèce	0,4	0,2	Finlande	4,9	3,1			
Pologne	0,2		Yougoslavie	2,3	2,7			
Tchécoslovaquie	0,2		Turquie	3,7	3,4			
Maroc	0,8	0,4	URSS	7,1	3,0			
Algérie	0,1	0,3	Tchécoslovaquie	4,6	3,1			
Guinée Portug.	1,1	1,0	Hongrie	1,7	1,1			
Afr. Oc. Brit. NS	0,1	0,0	Maroc	7,2	6,7			
Congo Léo	0,2	0,2	Egypte	3,8	2,3			
Angola	5,1	5,4	Ghana	2,3	2,5			
Mozambique	3,2	2,8	Nigéria	5,5	3,3			
Union Sud-Africaine	0,3	0,7	Union Sud-Africaine	1,2	1,4			
États-Unis	4,8	6,5	États-Unis	61,1	62,8			
Canada	0,3	0,3	Canada	5,2	7,0			
Mexique	0,2	0,1	Mexique	3,4	3,3			
Venezuela	0,3	0,2	Cuba	9,1	4,0			
Brésil	0,0	0,2	Venezuela	3,5	4,2			
Argentine	0,2	0,3	Colombie	1,7	4,4			
Chypre	0,0	0,1	Brésil	15,1	8,8			
Israël	0,6	1,1	Chili	2,6	2,5			
Japon	0,6	0,4	Argentine	3,5	5,1			
Philippines	0,1	0,0	Jordanie	0,4	0,9			
PTOM Port. Asie	0,3	0,2	Japon	12,6	11,4			
Australie	0,4	0,4	Australie	3,9	4,4			
<b>PORTUGAL</b>	Janvier-Mars 1961	1962	<b>CANADA</b>	Janvier-Octobre 1960	1961			
MONDE	71,2	74,5	MONDE	4 506,4	4 654,3			
France	3,1	3,8	France	59,4	60,4			
Belgique-Luxembourg	1,9	2,0	Belgique-Luxembourg	58,1	60,1			
Pays-Bas	1,7	1,4	Pays-Bas	53,2	49,9			
Allemagne R.F.	5,4	5,4	Allemagne R.F.	137,0	159,4			
Italie	1,9	4,3	Italie	45,1	56,1			
CEE-Métropoles	14,0	16,9	CEE-Métropoles	352,8	385,9			
Royaume-Uni	10,8	8,8	Royaume-Uni	781,6	741,4			
Norvège	0,9	0,7	Norvège	60,7	60,4			
Suède	2,1	1,9	Suède	14,6	14,1			
Danemark	1,1	1,6	Danemark	3,8	4,0			
Suisse	1,4	1,1	Suisse	21,8	18,2			
Autriche	0,4	0,6	Autriche	6,7	5,8			
AELE	16,7	14,7	Portugal	3,0	4,0			
Espagne	1,1	1,5	AELE	892,2	847,9			
Grèce	0,6	0,3	Irlande	6,1	9,7			
Pologne	0,4		Espagne	8,0	9,8			
Tchécoslovaquie	0,3		URSS	7,6	22,6			
Maroc	1,1	0,9	Pologne	16,4	22,1			
Algérie	0,2	1,0	Union Sud-Africaine	47,4	33,3			
Guinée Portug.	1,7	1,8	États-Unis	2 559,3	2 516,0			
Afr. Oc. Brit. NS	0,2	0,0	Mexique	29,6	30,9			
Congo Léo	0,4	0,3	Cuba	9,5	24,6			
Angola	9,5	8,5	Féd. des Indes Occ.	38,7	45,4			
Mozambique	6,2	4,7	Venezuela	30,7	24,5			
Union Sud-Africaine	0,3	1,0	Colombie	14,2	16,3			
États-Unis	7,6	11,9	Brésil	14,8	25,2			
Canada	0,5	0,5	Pérou	6,2	7,0			
Mexique	0,4	0,2	Argentine	15,2	23,2			
Venezuela	0,6	0,4	Pakistan	7,1	9,5			
Brésil	0,1	0,3	Union Indienne	30,7	29,8			
Argentine	0,4	0,4	Union Birmane	0,6	1,0			
Chypre	0,1	1,3	Chine Continentale	8,9	114,9			
Israël	0,9	1,3	Japon	150,8	188,7			
Japon	0,9	0,7	Hong-Kong	20,3	15,4			
Philippines	0,2	0,1	Philippines	12,8	11,7			
PTOM Port. Asie	0,7	0,3	Australie	84,7	65,8			
Australie	0,6	0,6	Nouvelle-Zélande	18,7	27,8			

**import**

EINFUHLÄNDER - PAYS IMPORTATEUR			EINFUHLÄNDER - PAYS IMPORTATEUR			EINFUHLÄNDER - PAYS IMPORTATEUR		
Ursprung Origine		Mio \$	Ursprung Origine		Mio	Ursprung Origine		Mio \$
<b>FINLANDE</b>			<b>FORMOSE</b>			<b>FORMOSE</b>		
		1961 Janvier 1962			1959 Janvier-Juillet 1960			1959 Janvier-Décembre 1960
MONDE	87,0	100,6	MONDE	128,7	175,0	MONDE	231,5	296,8
France	2,9	5,6	France	0,9	0,9	France	1,4	1,7
Belgique-Luxembourg	1,4	2,5	Belgique-Luxembourg	0,6	0,4	Belgique-Luxembourg	1,1	0,6
Pays-Bas	3,0	3,8	Pays-Bas	1,7	2,7	Pays-Bas	4,2	4,3
Allemagne R.F.	19,6	20,7	Allemagne R.F.	3,9	6,8	Allemagne R.F.	7,5	11,3
Italie	2,1	2,5	Italie	0,7	1,1	Italie	1,7	2,2
CEE-Métropoles	29,0	35,1	CEE-Métropoles	7,8	11,9	CEE-Métropoles	15,9	20,1
Royaume-Uni	12,2	13,2	États-Unis	48,7	65,3	États-Unis	83,5	113,1
Suède	9,2	12,0	Irak	1,5	3,8	Irak	3,0	5,5
Danemark	3,1	3,2	Koweït	5,8	5,8	Koweït	7,5	8,7
URSS	10,0	9,8	Japon	49,5	59,5	Japon	93,4	104,9
États-Unis	7,5	6,9	Hong-Kong	2,3	2,8	Hong-Kong	3,8	4,7
<b>YUGOSLAVIE</b>			<b>FORMOSE</b>			<b>HONG-KONG</b>		
		Janvier-Décembre 1960 1961			1959 Janvier-Août 1960			1960 Janvier-Novembre 1961
MONDE	826,3	910,2	MONDE	149,9	206,3	MONDE	980,5	988,7
France	27,6	23,5	France	1,2	0,9	France	7,1	9,5
Belgique-Luxembourg	8,8	13,9	Belgique-Luxembourg	0,6	0,5	Belgique-Luxembourg	13,8	16,3
Pays-Bas	14,3	11,9	Pays-Bas	1,9	3,2	Pays-Bas	18,6	18,5
Allemagne R.F.	123,2	142,7	Allemagne R.F.	4,6	7,8	Allemagne R.F.	28,8	30,3
Italie	95,0	132,7	Italie	0,9	1,3	Italie	10,7	12,9
CEE-Métropoles	268,9	324,7	CEE-Métropoles	9,2	13,7	CEE-Métropoles	79,0	87,5
Royaume-Uni	45,3	46,2	États-Unis	56,9	81,7	Royaume-Uni	105,9	123,0
Autriche	37,4	32,4	Irak	2,0	3,8	États-Unis	115,5	119,9
URSS	56,9	31,9	Koweït	1,3	5,8	Chine Continentale	185,0	161,2
Pologne	37,8	28,6	Japon	58,0	69,9	Japon	152,0	137,7
États-Unis	88,4	181,1	Hong-Kong	2,7	3,1	Thaïlande	33,9	39,8
<b>POLOGNE</b>			<b>FORMOSE</b>			<b>MALAISIE, FÉD.</b>		
		1961 Janvier 1962			1959 Janvier-Septembre 1960			1960 Janvier-Septembre 1961
MONDE	130,6	93,9	MONDE	176,5	222,7	MONDE	314,8	319,7
France	0,8	1,8	France	1,3	1,0	France	4,0	4,2
Belgique-Luxembourg	0,3	0,3	Belgique-Luxembourg	0,7	0,5	Belgique-Luxembourg	2,5	4,0
Pays-Bas	0,8	0,4	Pays-Bas	3,1	3,4	Pays-Bas	8,4	10,1
Allemagne R.F.	4,2	2,8	Allemagne R.F.	5,2	8,9	Allemagne R.F.	12,6	12,3
Italie	1,4	1,5	Italie	1,2	1,4	Italie	2,0	3,4
CEE-Métropoles	7,5	6,8	CEE-Métropoles	11,5	15,2	CEE-Métropoles	29,5	34,0
Royaume-Uni	7,5	5,6	États-Unis	65,8	85,5	Royaume-Uni	75,5	78,7
URSS	25,5	33,2	Irak	2,5	4,4	Japon	19,6	22,4
Zone Mark-Est	9,9	12,0	Koweït	6,6	6,3	Thaïlande	54,0	54,0
Tchécoslovaquie	4,4	8,4	Japon	70,4	77,2	Indonésie	57,8	39,0
États-Unis	56,3	2,4	Hong-Kong	3,1	3,5	Australie	17,4	16,0
<b>LIBYE</b>			<b>FORMOSE</b>			<b>SINGAPOUR</b>		
		Janvier-Décembre 1959 1960			1959 Janvier-Octobre 1960			1960 Janvier-Septembre 1961
MONDE	113,6	169,1	MONDE	196,3	245,2	MONDE	787,0	802,5
France	8,9	13,1	France	1,3	1,1	France	6,8	8,9
Belgique-Luxembourg	0,9	2,0	Belgique-Luxembourg	1,0	0,6	Belgique-Luxembourg	3,1	4,4
Pays-Bas	3,9	8,9	Pays-Bas	3,8	3,9	Pays-Bas	13,9	23,0
Allemagne R.F.	11,0	19,9	Allemagne R.F.	6,0	9,6	Allemagne R.F.	17,1	24,3
Italie	24,4	31,8	Italie	1,3	1,9	Italie	4,1	6,5
CEE-Métropoles	49,1	75,7	CEE-Métropoles	13,4	17,1	CEE-Métropoles	45,0	67,1
Royaume-Uni	24,6	35,9	États-Unis	72,1	94,3	Royaume-Uni	89,7	101,8
Égypte	1,1	2,3	Irak	2,7	4,4	Japon	70,5	82,5
États-Unis	23,6	35,2	Koweït	6,8	6,3	Thaïlande	37,0	29,9
Ceylan, Maldives	2,8	2,9	Japon	78,7	85,2	Bornéo Nord Brit.	60,3	45,0
Japon	1,3	2,1	Hong-Kong	3,3	3,9	Indonésie	243,2	209,9
<b>FORMOSE</b>			<b>FORMOSE</b>			<b>AUSTRALIE</b>		
		1959 Janvier-Juin 1960			1959 Janvier-Novembre 1960			1961 Janvier-Février 1962
MONDE	108,1	145,1	MONDE	214,9	268,3	MONDE	436,8	339,4
France	0,8	0,8	France	1,4	1,2	France	6,9	4,7
Belgique-Luxembourg	0,1	0,4	Belgique-Luxembourg	1,1	0,6	Belgique-Luxembourg	3,7	3,0
Pays-Bas	0,5	2,3	Pays-Bas	4,0	4,1	Pays-Bas	6,0	4,3
Allemagne R.F.	3,0	5,1	Allemagne R.F.	6,9	10,2	Allemagne R.F.	25,0	19,3
Italie	0,7	0,9	Italie	1,6	2,1	Italie	5,7	4,4
CEE-Métropoles	5,1	9,5	CEE-Métropoles	15,0	18,2	CEE-Métropoles	47,3	35,7
États-Unis	41,5	54,2	États-Unis	79,0	100,2	Royaume-Uni	143,5	106,6
Irak	1,0	3,8	Irak	3,0	5,5	États-Unis	94,3	68,3
Koweït	4,7	5,8	Koweït	7,5	8,7	Canada	15,9	15,9
Japon	42,0	46,5	Japon	85,0	94,8	Japon	26,6	18,1
Hong-Kong	2,0	2,4	Hong-Kong	3,4	4,2	Indonésie	12,4	8,6

## export

AUSFUHLÄNDER - PAYS EXPORTATEUR			AUSFUHLÄNDER - PAYS EXPORTATEUR			AUSFUHLÄNDER - PAYS EXPORTATEUR		
Bestimmung Destination	Mio \$		Bestimmung Destination	Mio \$		Bestimmung Destination	Mio \$	
<b>FINLANDE</b>	1961	Janvier 1962	<b>FORMOSE</b>	Janvier-Juillet 1959	1960	<b>FORMOSE</b>	Janvier-Décembre 1959	1960
MONDE	64,5	75,0	MONDE	102,2	96,2	MONDE	156,9	164,0
France	3,5	3,7	France	0,7	0,7	France	1,0	1,1
Belgique-Luxembourg	1,7	2,6	Belgique-Luxembourg	0,3	0,3	Belgique-Luxembourg	0,6	0,6
Pays-Bas	3,5	4,6	Pays-Bas	0,4	0,5	Pays-Bas	1,3	1,3
Allemagne R.F.	7,8	9,2	Allemagne R.F.	1,6	1,2	Allemagne R.F.	3,7	3,3
Italie	2,3	2,4	Italie	0,1	0,1	Italie	0,1	0,2
CEE-Métropoles	18,8	22,5	CEE-Métropoles	3,1	2,8	CEE-Métropoles	6,7	6,5
Royaume-Uni	18,4	15,7	États-Unis	6,6	9,1	États-Unis	13,7	18,9
Suède	2,5	2,9	Iran	14,9	5,5	Iran	19,6	10,7
URSS	4,9	9,8	Corée du Sud	4,5	3,3	Corée du Sud	6,4	6,1
États-Unis	2,6	5,2	Japon	44,0	39,8	Japon	59,7	61,8
Brésil	2,8	0,6	Hong-Kong	8,6	11,3	Hong-Kong	15,8	20,7
<b>YOUgoslavie</b>	Janvier-Décembre 1960	1961	<b>FORMOSE</b>	Janvier-Août 1959	1960	<b>HONG-KONG</b>	Janvier-Novembre 1960	1961
MONDE	566,2	568,8	MONDE	110,1	107,6	MONDE	680,8	666,2
France	8,8	9,7	France	0,7	0,8	France	1,4	1,9
Belgique-Luxembourg	4,7	4,6	Belgique-Luxembourg	0,3	0,4	Belgique-Luxembourg	3,6	4,8
Pays-Bas	5,9	5,4	Pays-Bas	0,5	0,7	Pays-Bas	3,8	4,5
Allemagne R.F.	50,8	57,8	Allemagne R.F.	2,1	1,6	Allemagne R.F.	18,6	17,8
Italie	74,8	70,3	Italie	0,1	0,1	Italie	3,9	4,7
CEE-Métropoles	145,0	147,8	CEE-Métropoles	3,7	3,6	CEE-Métropoles	31,3	33,7
Royaume-Uni	43,2	47,8	États-Unis	8,0	10,7	Royaume-Uni	97,6	99,2
Autriche	29,9	25,6	Iran	15,9	8,4	États-Unis	124,7	109,3
URSS	52,7	50,9	Corée du Sud	5,0	3,7	Japon	36,3	36,8
Zone Mark-Est	46,3	30,1	Japon	44,8	43,4	Malaisie, Féd.	69,5	72,5
États-Unis	38,5	36,5	Hong-Kong	10,1	13,0	Indonésie	21,5	37,1
<b>POLOGNE</b>	1961	Janvier 1962	<b>FORMOSE</b>	Janvier-Septembre 1959	1960	<b>MALAISIE, FÉD.</b>	Janvier-Septembre 1960	1961
MONDE	79,9	80,8	MONDE	117,4	116,5	MONDE	513,1	466,4
France	0,8	0,7	France	0,8	0,9	France	26,9	24,8
Belgique-Luxembourg	0,7	0,6	Belgique-Luxembourg	0,4	0,5	Belgique-Luxembourg	8,2	8,8
Pays-Bas	0,7	0,5	Pays-Bas	0,7	0,8	Pays-Bas	8,4	7,9
Allemagne R.F.	3,8	2,5	Allemagne R.F.	2,4	2,2	Allemagne R.F.	54,0	39,6
Italie	1,6	1,2	Italie	0,1	0,2	Italie	24,9	21,6
CEE-Métropoles	7,6	5,5	CEE-Métropoles	4,4	4,6	CEE-Métropoles	122,4	102,7
Royaume-Uni	5,8	4,6	États-Unis	9,2	12,4	Royaume-Uni	76,5	59,8
URSS	20,3	33,5	Iran	16,8	8,6	URSS	13,5	31,9
Zone Mark-Est	7,7	6,6	Corée du Sud	5,2	4,3	États-Unis	75,9	73,7
Tchécoslovaquie	10,5	9,4	Japon	45,8	45,4	Union Indienne	20,4	17,7
Chine Continentale	3,0	0,9	Hong-Kong	11,6	14,5	Japon	91,6	94,1
<b>LIBYE</b>	Janvier-Décembre 1959	1960	<b>FORMOSE</b>	Janvier-Octobre 1959	1960	<b>SINGAPOUR</b>	Janvier-Septembre 1960	1961
MONDE	13,3	8,7	MONDE	127,5	128,9	MONDE	660,5	587,5
France	0,1	0,1	France	0,8	1,0	France	23,3	20,2
Belgique-Luxembourg	0,1	0,0	Belgique-Luxembourg	0,5	0,5	Belgique-Luxembourg	4,0	5,6
Pays-Bas	0,6	0,8	Pays-Bas	1,0	1,0	Pays-Bas	14,9	13,0
Allemagne R.F.	0,5	0,7	Allemagne R.F.	3,1	2,4	Allemagne R.F.	19,9	16,7
Italie	3,2	3,2	Italie	0,1	0,2	Italie	19,2	20,7
CEE-Métropoles	4,5	4,8	CEE-Métropoles	5,5	5,1	CEE-Métropoles	81,3	76,2
Royaume-Uni	1,1	0,8	États-Unis	10,7	15,4	Royaume-Uni	73,3	63,2
Malte	0,4	0,4	Iran	18,7	9,7	États-Unis	64,4	52,5
Grèce	0,1	0,5	Corée du Sud	5,4	4,6	Chine Continentale	22,8	3,7
URSS	0,4	0,4	Japon	47,5	47,1	Japon	39,5	42,8
Égypte	4,7	1,2	Hong-Kong	13,2	16,1	Bornéo Nord Brit.	43,8	39,6
<b>FORMOSE</b>	Janvier-Juin 1959	1960	<b>FORMOSE</b>	Janvier-Novembre 1959	1960	<b>AUSTRALIE</b>	Janvier-Février 1961	1962
MONDE	93,7	86,4	MONDE	143,2	139,3	MONDE	364,0	410,0
France	0,5	0,6	France	0,9	1,0	France	15,5	20,0
Belgique-Luxembourg	0,2	0,3	Belgique-Luxembourg	0,5	0,6	Belgique-Luxembourg	6,8	8,4
Pays-Bas	0,3	0,4	Pays-Bas	1,2	1,2	Pays-Bas	2,1	3,9
Allemagne R.F.	1,3	1,0	Allemagne R.F.	3,4	3,0	Allemagne R.F.	9,5	17,7
Italie	0,0	0,1	Italie	0,1	0,2	Italie	22,8	29,1
CEE-Métropoles	2,3	2,4	CEE-Métropoles	6,1	6,0	CEE-Métropoles	56,7	79,1
États-Unis	5,2	7,6	États-Unis	12,3	17,2	Royaume-Uni	85,5	66,9
Iran	14,8	7,3	Iran	19,6	9,8	États-Unis	24,9	47,3
Corée du Sud	4,0	3,1	Corée du Sud	6,0	5,2	Union Indienne	4,7	5,1
Japon	41,9	36,5	Japon	53,5	48,7	Japon	59,3	69,0
Hong-Kong	7,4	9,0	Hong-Kong	14,3	18,4	Nouvelle-Zélande	21,7	16,8

DER HANDEL DER EWG  
nach CST-Abschnitten und wichtigen Partnern

Kumulierte Werte in tausend Dollar  
Index Vergleichszeitraum des Vorjahres 100

import

JAHR - ANNÉE 1961	EWG - CEE		France		Belg. - Lux.		Niederland <sup>a)</sup>		Deutschland (BR) <sup>a)</sup>		Italia	
	1000 \$	Indices	1000 \$	Indices	1000 \$	Indices	1000 \$	Indices	1000 \$	Indices	1000 \$	Indices
Ursprung - Origine												
<b>HANDEL INSGESAMT</b>												
M O N D E	32169.051	109	6674.407	106	4219.034	107	5112.229	113	10940.942	108	5222.439	111
CEE METROP	11713.482	115	2101.842	114	2135.410	113	2513.968	121	3427.215	113	1535.047	117
LAON	1765.951	106	1235.879	109	250.819	90	45.104	105	147.875	117	86.274	108
PAYS TIERS	18653.524	105	3336.630	101	1830.959	103	2547.599	106	7342.440	106	3595.896	108
A E L E	4920.427	110	688.629	124	586.566	106	735.090	116	2112.361	108	797.781	104
AMERIQUE NORD	4540.221	106	826.739	99	430.820	98	596.797	94	1744.493	107	941.372	128
FRANCE	2483.846	120			621.015	115			1148.713	121	479.346	120
BELGIQUE LUXBG	2084.364	110	404.859	109			234.772	135	585.512	101	121.200	105
PAYS BAS	1956.994	108			645.984	110	972.793	117	935.414	108	123.449	99
ALLEMAGNE RF	3885.093	117	1139.178	115	752.734	112	1182.129	121			811.052	121
ITALIE	1303.185	122	305.658	121	115.677	123	124.274	130	757.576	121		
ETATS UNIS	4054.471	106	735.280	99	377.310	98	568.746	95	1509.809	106	863.326	129
ROYAUME UNI	1754.917	114	298.982	130	318.239	109	365.829	117	484.367	106	287.500	115
SUEDE	1000.885	114	130.141	121	131.378	110	158.826	118	479.846	112	100.694	112
SUISSE	841.443	109	147.967	117	67.733	95	95.664	114	300.676	108	149.383	108
ALGERIE	663.275	121	593.489	116	5.536	279	2.256	141	53.736	210	8.258	119
AUTRICHE	579.496	108	25.769	126	22.523	98	42.909	111	310.428	113	177.867	100
CANADA	485.750	108	91.459	100	53.510	112	28.051	77	234.684	112	78.046	121
U R S S	464.943	108	97.284	103	35.278	123	39.376	89	142.878	105	150.127	119
KOEWIT	443.540	98	160.813	113	3.819	24	103.934	78	35.506	134	139.468	103
ARGENTINE	421.634	92	58.645	104	47.792	105	69.597	100	111.329	85	134.271	87
IRAK	421.390	96	134.953	85	47.878	101	3.016	NS	79.752	88	55.791	111
DANEMARK	420.335	100	39.908	137	16.192	101	34.141	124	288.250	105	41.844	59
AUSTRALIE	417.301	100	134.585	96	56.852	103	6.413	87	90.671	94	128.780	109
ESPAÑE	374.628	109	74.708	117	22.693	98	29.209	138	172.846	113	75.172	92
FINLANDE	366.257	121	64.396	118	43.408	114	68.950	111	154.606	124	34.897	148
IRAN	364.668	130	28.656	80	51.158	117	29.279	108	226.803	159	28.772	94
CONGO LEO	344.546	86	34.547	90	226.722	86	10.573	84	36.951	83	35.753	90
BRESIL	326.985	116	68.729	111	26.099	100	39.759	110	152.940	128	39.458	102
MAROC	269.246	89	168.089	86	17.162	121	11.008	105	52.079	98	20.908	77
ARABIE SEODITE	264.903	77	46.991	73	11.214	46	32.039	112	72.333	58	102.326	104
UNION SUD AFR	258.574	108	55.057	109	48.680	103	18.238	152	87.130	107	49.469	104
VENEZUELA	248.701	129	52.096	103	20.522	148	51.248	268	99.772	111	25.063	124
NORVEGE	243.370	103	30.692	107	19.227	96	29.245	99	135.289	105	28.917	96
JAPON	203.587	125	16.058	98	24.486	116	36.999	156	93.528	137	32.516	96
MALAISIE FED	196.824	81	53.132	73	5.972	96	5.138	74	79.513	83	50.069	86
PEROU	188.240	112	14.858	123	31.140	109	23.408	144	107.146	105	11.688	121
NIGERIA	168.482	108	30.595	148	15.730	177	39.704	100	57.659	85	24.794	128
POLOGNE	159.851	110	16.673	111	10.159	106	9.455	116	84.365	111	39.199	106
YUGOSLAVIE	159.678	99	9.195	86	4.998	103	6.097	82	64.483	116	74.905	91
TURQUIE	152.881	109	18.147	111	12.305	112	5.881	116	77.378	108	39.170	107
<b>0. I : Nahrungsmittel, Getränke und Tabak</b>												
M O N D E	5707.655	104	1232.051	98	507.430	100	668.833	106	2516.221	108	783.120	105
CEE METROP	1444.523	111	145.359	88	196.904	107	143.766	142	832.157	116	126.337	99
LAON	709.649	97	615.663	97	9.865	68	21.615	117	26.394	88	36.112	108
PAYS TIERS	3550.381	103	471.014	103	300.433	97	503.283	98	1657.669	105	617.980	107
A E L E	511.848	102	58.789	162	32.432	109	32.803	144	300.230	105	67.594	69
AMERIQUE NORD	844.828	128	84.175	207	96.605	98	181.473	100	346.170	120	136.405	258
FRANCE	343.517	129			49.638	113			198.524	120	62.199	149
BELGIQUE LUXBG	130.992	116	26.657	122			33.156	202	51.079	121	5.881	61
PAYS BAS	549.495	99	56.767	78	116.343	105	11.079	121	341.802	108	34.583	64
ALLEMAGNE RF	105.226	114	19.651	91	15.217	103	46.684	142			23.674	104
ITALIE	315.293	116	42.284	85	15.706	116	12.847	130	244.456	123		
ETATS UNIS	676.404	128	65.003	260	76.433	96	173.542	104	247.431	110	113.995	355
ALGERIE	323.252	95	313.133	94	608	80	731	377	7.730	116	1.050	59
ARGENTINE	253.606	79	17.187	72	28.372	95	51.677	89	55.264	63	101.106	83
DANEMARK	245.179	97	18.642	268	6.583	190	6.854	225	186.414	101	26.886	49
ESPAÑE	180.968	112	39.275	111	15.062	115	14.217	112	100.510	113	11.904	101
BRESIL	170.132	94	29.514	71	18.295	91	29.656	109	64.930	106	27.737	90
CANADA	168.424	126	19.172	122	20.172	106	7.931	55	98.739	154	22.410	108
MAROC	138.774	91	103.441	90	1.871	118	3.440	185	25.467	109	4.555	43
COTE IVOIRE	91.343	NS	82.893	105					4.078	NS	4.372	NS
ANTILLES FR	81.258	92	80.143	91	6	150			105	58	1.004	NS
COLOMBIE	80.126	105	1.046	108	7.503	98	9.049	88	60.572	109	1.956	118
POLOGNE	79.994	121	4.379	180	5.297	157	2.162	117	46.217	110	21.939	134
AUSTRALIE	79.502	129	4.211	13	1.295	169	1.939	78	33.629	84	42.218	284
ROYAUME UNI	70.039	99	12.424	164	12.952	95	14.201	113	23.401	78	7.061	106
U R S S	69.470	150	6.231	123	8.146	191	14.554	89	23.226	168	17.313	245
YUGOSLAVIE	65.681	92	6.102	98	3.216	98	1.618	53	22.907	121	31.838	80
TURQUIE	61.070	109	10.765	132	3.375	87	4.220	117	36.294	116	6.416	72
CAMEROUN	59.607	100	37.767	99	223	80	12.406	100	5.327	77	3.884	206
UNION SUD AFR	58.596	143	6.666	168	5.015	124	9.514	154	26.623	119	10.778	253
GHANA	57.771	97	1.792	55	2.007	65	11.463	116	34.262	97	8.247	104
SUISSE	50.524	102	11.482	104	4.233	104	2.050	100	14.375	115	18.384	92
PEROU	47.479	118	3.647	179	4.300	75	14.344	124	21.422	119	3.766	126
HONORIE	47.265	97	4.850	96	1.224	95	1.192	170	27.415	104	12.584	83
GRECE	47.214	106	4.379	86	1.522	90	3.107	92	35.523	119	2.683	62
SALVADOR	41.274	107	2.38	123	810	113	2.155	124	37.253	106	1.018	117
SUEDE	41.241	137	2.902	426	304	91	4.006	708	32.192	133	1.837	41
TUNISIE	41.203	84	39.086	88	123	62	540	178	651	52	803	31
EQUATEUR	40.862	107	3.784	157	3.608	104	2.102	106	28.406	104	2.962	92
AUTRICHE	40.398	105	4.439	152	397	119	215	163	22.126	148	17.221	75
MALGACHE REP	40.196	92	38.989	93	31	89	25	66	796	71	355	58

a) Ab März 1961 : neuer Umrechnungs-Kurs zum Dollar für die Niederlande und Deutschland (BR) - siehe am Ende dieses Heftes.

COMMERCE DE LA CEE  
par section CST et par principaux partenaires  
Valeurs cumulées en millions de dollars  
Indice : même période de l'année précédente 100

export

JAHR - ANNÉE 1961	EWG - CEE		France		Belg. - Lux.		Nederland <sub>a)</sub>		Deutschland <sub>a)</sub>		Italia	
	1 000 \$	Indices	1 000 \$	Indices	1 000 \$	Indices	1 000 \$	Indices	1 000 \$	Indices	1 000 \$	Indices
<b>COMMERCE TOTAL</b>												
M O N D E	32314.041	109	7208.098	105	3924.396	104	4306.618	107	12687.175	111	4187.754	115
CEE METROP	11898.929	116	2419.672	119	2089.426	110	2050.590	111	4025.935	120	1313.306	122
•AOM	1760.790	94	1534.061	92	61.096	82	46.236	106	76.519	124	42.878	120
PAYS TIERS	18459.560	106	3254.346	104	1752.947	99	2155.087	103	8547.979	107	2749.201	112
A E L E	7172.923	110	1079.525	108	633.662	106	983.162	103	3591.456	112	885.118	116
AMERIQUE NORD	2540.376	100	470.674	105	414.487	102	222.994	98	1002.505	98	429.716	100
FRANCE	2217.918	116			441.431	112	268.112	113	1188.013	119	320.362	116
BELGIQUE LUXBG	2177.294	116	598.840	117			650.397	113	812.419	118	115.638	122
PAYS BAS	2466.932	118	237.232	128	918.775	114			1182.763	118	128.162	120
ALLEMAGNE RF	3442.376	113	1095.130	116	603.053	101	995.049	110			749.144	125
ITALIE	1594.409	121	488.470	122	126.167	108			842.740	125		
ETATS UNIS	2232.302	100	417.108	105	370.578	101	192.025	97	869.985	97	382.606	99
ROYAUME UNI	1811.449	103	366.499	106	206.510	99	428.583	97	528.119	103	281.738	113
SUISSE	1777.229	121	363.735	116	113.973	109	110.512	121	901.300	127	287.709	118
SUEDE	1165.140	105	104.634	89	117.234	106	192.010	100	651.105	105	100.157	138
AUTRICHE	918.325	112	58.915	108	27.925	108	46.281	108	668.712	115	116.492	105
•ALGERIE	916.902	81	885.829	81	4.316	122	4.918	45	12.324	90	9.515	93
DANEMARK	732.767	109	83.120	116	69.197	99	112.723	109	418.690	107	49.037	140
NORVEGE	506.175	112	49.879	129	44.115	106	74.214	109	314.546	113	23.421	93
ARGENTINE	473.706	136	91.913	146	28.898	106	17.261	77	226.690	151	108.944	129
U R S S	450.539	110	109.921	95	27.347	144	19.784	167	204.002	110	89.485	114
FINLANDE	377.059	109	58.107	98	58.107	87	37.703	97	241.840	117	21.737	127
ESPAGNE	364.709	143	119.673	143	25.336	126	30.790	162	148.479	154	40.431	116
YUGOSLAVIE	327.672	112	24.046	81	12.233	130	11.856	115	142.386	107	137.151	131
UNION INDIENNE	321.933	96	38.925	94	17.504	73	20.969	103	132.520	104	47.110	114
CANADA	308.074	105	53.566	102	43.909	106	31.959	143	187.817	157	23.814	156
JAPON	306.367	147	35.912	131	26.865	112	20.074	102	126.348	131	54.515	135
GRECE	281.597	125	51.423	147	29.237	86	15.323	61	148.666	115	46.423	113
BRESIL	275.861	100	51.781	79	13.668	87	10.839	110	137.473	89	38.415	89
UNION SUD AFR	269.028	93	29.278	89	29.528	128	34.334	96	108.984	102	26.564	126
PORTUGAL	261.838	111	52.743	98	54.708	100	11.469	80	21.998	112	23.088	107
MAROC	249.008	95	183.786	95	8.667	100			110.379	83	27.032	79
AUSTRALIE	204.092	77	21.670	58	16.458	62	28.553	82	93.660	81	55.670	107
TURQUIE	201.174	89	23.897	143	25.235	108	18.094	171	76.231	171	26.123	155
TCHECOSLOVAQUIE	169.580	128	21.963	102	10.678	66	10.174	72	69.258	96	29.574	143
POLOGNE	141.647	98	113.908	137					81.133	NS	3.564	NS
•COTE IVOIRE	125.055	NS	108.306	95					6.160	NS	4.568	NS
•SENEGAL	119.034	NS	23.638	94	5.204	68	3.055	95	57.927	162	23.153	142
ROUMANIE	112.977	128	21.454	115	9.176	76	9.119	161	50.845	96	22.249	99
HONGRIE	112.843	101	13.950	99	8.885	105	23.520	88	39.641	100	18.118	104
NIGERIA	104.114	98										
<b>0 et I : Produits alimentaires, boissons et tabacs</b>												
M O N D E	3186.999	109	1059.685	117	188.689	116	1084.782	101	231.843	104	622.000	111
CEE METROP	1439.248	112	350.033	126	133.828	119	583.780	103	82.948	101	288.659	115
•AOM	363.604	104	326.420	104	10.020	117	17.988	89	1.940	173	7.236	126
PAYS TIERS	1375.812	108	383.229	124	44.841	107	483.014	99	146.955	108	317.773	107
A E L E	670.413	105	184.076	119	23.442	123	203.894	97	68.580	93	190.421	106
AMERIQUE NORD	199.676	107	57.453	116	4.183	136	59.006	99	21.826	100	57.208	109
FRANCE	157.313	91			29.696	127	62.430	83	21.748	93	43.439	83
BELGIQUE LUXBG	189.612	107	48.754	108			113.676	107	13.490	104	13.692	109
PAYS BAS	115.468	127	33.657	180	46.186	119			23.802	101	11.823	118
ALLEMAGNE RF	838.381	116	202.921	119	49.755	121	366.000	110			219.705	124
ITALIE	138.474	107	64.701	148	8.191	87	41.674	78	23.908	107		
ROYAUME UNI	340.938	105	101.268	133	13.192	123	147.495	95	13.957	106	65.026	95
•ALGERIE	222.792	99	216.361	101	2.589	218	2.468	30	150	76	1.224	138
ETATS UNIS	174.375	107	49.313	117	3.848	140	53.462	100	19.850	100	47.902	108
SUISSE	169.485	111	54.471	108	5.555	122	20.272	106	17.989	94	71.198	120
SUEDE	53.335	104	8.309	95	2.189	144	17.379	103	8.371	77	17.087	130
AUTRICHE	51.917	97	2.117	129	557	128	7.468	107	13.026	95	28.749	94
MAROC	38.128	102	28.854	108	4.409	110	3.991	86	130	10	7.44	140
DANEMARK	35.215	99	12.909	118	1.082	130	5.092	87	11.911	83	4.221	116
•SENEGAL	29.253	NS	27.447	100					4.47	NS	1.759	NS
CANADA	25.301	107	8.140	111	335	103	5.544	93	1.976	102	9.306	117
CHINE CONTINENT	21.189	NS	10.768	NS			25	29	10.389	NS	7	700
•ANTILLES FR	17.493	105	17.135	108			332	43	4	NS	22	200
JAPON	16.088	136	3.558	176	95	594	9.968	117	1.693	244	774	143
TUNISIE	15.134	109	12.450	118	267	41	1.340	85	222	224	855	90
VENEZUELA	14.896	92	1.049	133	22	61	11.196	99	3.65	93	2.264	62
ZONE MARI EST	14.872	193	9.766	484	525	49	2.083	57			2.498	250
•COTE IVOIRE	13.790	NS	13.168	121					236	NS	386	NS
NORVEGE	13.393	91	3.220	72	515	92	4.997	103	1.040	64	3.621	112
NIGERIA	12.698	95	2.034	96	199	150	7.305	88	1.551	117	1.609	106
THAILANDE	12.428	102	2.293	140			11.915	101	158	105	51	94
•CONGO LEO	12.182	131	1.584	187	5.413	91	3.675	213	6.01	218	909	177
TCHECOSLOVAQUIE	11.688	277	2.586	NS			1.973	160	485	87	6.644	325
GHANA	11.491	103	2.319	110			6.998	102	925	83	1.098	130
GRECE	11.466	109	2.510	174	440	111	7.433	100	252	37	831	140
HONG KONG	11.144	114	2.008	117	192	206	8.281	113	496	108	167	115
LIBAN	10.733	83	1.473	83	344	169	5.558	109	2.020	54	1.348	64
CUBA	10.736	216	821	NS	360	55	6.678	184	2.533	NS	344	56
ESPAGNE	10.603	149	7.008	199	223	46	1.862	90	1.276	184	234	66
HONGRIE	10.414	163	3.152	336	110	NS	1.245	259	3.032	122	2.875	116
MALAISIE FED	10.184	99	2.302	90	184	30	6.934	111	641	122	123	33

a) A partir de mars 1961, nouveau taux de change pour les Pays-Bas et l'Allemagne (RF): voir en fin de volume.

DER HANDEL DER EWG  
nach CST-Teilen und wichtigen Partnern

Kumulierte Werte in tausend Dollar  
Indices : Vergleichszeitraum des Vorjahres = 100

import

JAHR — ANNEE 1961	EWG - CEE		France		Belg. - Lux.		Niederland <sup>a)</sup>		Deutschland (BR) <sup>a)</sup>		Italia	
	Ursprung - Origine	1000 \$	Indices	1000 \$	Indices	1000 \$	Indices	1000 \$	Indices	1000 \$	Indices	1000 \$
<b>3 : Mineralische Brennstoffe</b>												
M O N D E	3762-800	107	1114-337	104	409-279	104	657-416	111	870-098	111	711-670	107
CEE METROP	818-900	98	301-588	94	212-044	105	139-549	110	99-061	88	66-658	94
-AOM	295-198	178	254-055	163	4-235	NS	763	587	35-627	411	5-18	60
PAYS TIERS	2633-276	106	558-694	95	191-385	99	517-104	111	721-738	112	644-355	109
A E L E	78-324	96	17-049	135	6-575	106	27-349	107	22-576	69	4-775	115
AMERIQUE NORD	238-193	91	22-714	91	21-229	90	33-802	80	84-126	93	76-322	97
FRANCE	40-578	97			5-776	62	8-411	193	21-154	92	5-237	108
BELGIQUE LUXBG	87-334	91	27-516	88			40-569	96	12-765	76	6-484	108
PAYS BAS	190-845	107	55-976	120	76-459	111			54-920	92	3-490	145
ALLEMAGNE RF	470-765	98	208-849	91	128-874	106	81-595	115			51-447	89
ITALIE	29-378	74	9-247	61	935	55	8-974	91	10-222	79		
KOWEIT	443-353	98	160-801	113	3-814	24	103-896	78	35-430	134	139-412	103
IRAK	419-488	97	134-764	86	47-763	101	2-664	NS	79-203	88	155-094	111
IRAN	301-805	133	16-918	60	47-720	113	26-486	105	188-253	176	22-368	90
-ALGERIE	280-007	187	238-991	170	4-234	NS	637	510	35-627	411	5-18	NS
ARABIE SAOUDITE	263-819	78	46-883	73	11-159	46	31-993	112	72-251	58	101-533	104
ETATS UNIS	237-794	91	22-713	91	21-228	90	33-802	80	84-110	93	75-941	96
VENEZUELA	208-685	142	51-433	104	19-217	155	50-777	270	73-901	127	13-357	173
U R S S	172-948	112	49-226	94	3-370	83	1-167	83	38-799	143	80-386	116
SYRIE	104-427	152			6-009	536	98-310	145			108	NS
QATAR BAHR TRUC	78-675	101	33-764	96	4-438	84	3-190	88	37-283	151		
ROYAUME UNI	65-954	95	11-965	141	6-397	109	26-448	107	17-002	64	4-142	109
LIBAN	31-090	121			5-610	99	45-480	127				
ANTILLES NEER 7	36-697	178			1-416	54	14-368	138	23-350	200	8-057	440
TUNISIE	26-697	502			7-585	NS	25-221	362			3-891	NS
ROUMANIE	25-452	103	10-151	92	893	67	128	40	14-388	119	3-710	225
POLOGNE	22-288	107	4-175	81	63	32	1-229	116	8-712	97	11-273	121
COLOMBIE	20-390	79	976	119			8-329	69	13-959	160		
INDONESIE	14-614	119					16-174	76	2-252	84	987	86
BORNEO NRD BRIT	13-959	NS	13-959	94	185	79	7-154	113	7-274	127	1	NS
-GABON	13-572	NS										
FED INDES OCC 3	12-701	172					13-387	123				
EGYPTE	12-032	116	203	NS			342	NS	10-022	109	185	NS
TCHECOSLOVAQUIE	6-554	NS	498	NS	2-021	NS	1-322	NS	888	NS	1-465	129
LYBIE	5-635	128	5-039	124	13	87	48	65	405	191	1-825	484
SUISSE	4-953	150	4-429	165			27	8			130	232
ESPAGNE	4-024	122	799	315			3	NS			497	178
UNION SUD AFR	2-915	70					3	NS	1-194	100	2-028	121
AUTRICHE	2-819	123					4	133	2-846	69	62	200
HONGRIE	2-816	97					1	NS	2-797	124	18	56
NIGERIA							1-175	41	1-640	NS		
<b>2, 4 : Rohstoffe</b>												
M O N D E	6893-331	100	1541-617	101	851-380	104	667-714	98	2423-244	100	1409-376	98
CEE METROP	1045-431	105	126-449	122	237-527	108	121-666	104	329-808	105	229-981	96
-AOM	480-398	101	279-929	110	70-796	72	21-727	112	80-936	99	27-010	119
PAYS TIERS	5361-547	99	1135-198	97	543-056	110	518-949	96	2012-500	99	1151-844	99
A E L E	967-812	104	118-506	104	118-864	114	98-226	95	420-772	107	201-444	99
AMERIQUE NORD	1114-711	97	215-601	89	86-966	99	107-005	81	420-777	99	284-362	106
FRANCE	395-400	99			133-047	99	19-720	98	127-636	104	114-997	95
BELGIQUE LUXBG	173-054	108	47-955	121			49-933	110	58-041	106	17-125	86
PAYS BAS	207-491	109	27-855	120	64-187	125			101-404	102	14-045	90
ALLEMAGNE RF	198-412	107	34-437	130	33-164	113	46-997	100			83-814	102
ITALIE	71-074	117	16-202	111	7-129	147	5-016	110	42-727	116		
ETATS UNIS	941-717	94	177-486	86	66-098	89	95-201	80	353-147	98	249-785	102
SUEDE	475-040	103	65-390	105	70-999	101	61-806	96	231-813	105	45-032	98
AUSTRALIE	328-556	95	133-123	97	55-213	106	2-771	70	52-168	99	85-281	84
FINLANDE	172-994	117	48-601	119	26-971	113	48-829	109	78-129	119	19-287	132
CANADA	163-317	115	38-115	104	20-868	155	11-804	92	67-630	108	34-577	140
AUTRICHE	160-307	117	2-993	106	1-069	154	4-361	82	56-771	98	98-123	102
ROYAUME UNI	157-020	128	23-009	114	45-405	149	16-820	107	42-001	118	33-072	93
ARGENTINE	154-917	101	39-759	134	19-128	125	15-943	171	51-561	136	30-629	102
U R S S	151-320	103	35-800	110	18-222	123	17-034	84	60-672	98	25-189	95
UNION SUD AFR	148-493	157	45-330	102	21-014	101	7-621	170	47-833	102	29-522	95
BRESIL	140-037	68	39-830	63	7-749	131	9-544	113	83-103	154	10-652	145
MALAYSIE FED	136-781	97	61-888	95	5-625	95	4-723	76	52-062	65	37-797	77
NOUV ZELANDE	133-035	113	28-932	147	25-304	112	9-298	101	20-843	90	19-448	91
NIGERIA	111-037	74	10-199	77	15-464	187	27-739	122	41-989	79	18-911	139
-CONGO LEO	106-745	91	51-273	87	14-575	123	6-332	86	27-704	89	7-159	73
MAROC	103-497	NS	99-814	111					25-195	88	9-370	85
-SENEGAL	100-707	90	11-633	95	2-480	95	2-672	86	2-605	NS	1-078	NS
ESPAGNE	85-365	108	9-898	110	8-966	115	8-510	211	51-173	98	46-442	86
PEROU	82-090	89	4-728	81	5-433	88	24-013	83	42-726	90	6-818	117
PHILIPPINES	75-852	104	23-342	96	17-765	127	3-981	133	22-261	113	8-503	73
PAKISTAN	74-511	103	14-970	92	4-593	96	9-117	86	40-415	112	5-416	116
NORVEGE	68-328	102	6-809	86	8-875	143	1-326	95	21-910	91	29-408	108
TURQUIE	50-823	101	1-728	81	846	117	1-945	104	17-056	104	29-248	100
YOUNGSLAVIE	48-840	98	11-921	80	5-880	107	3-876	140	16-927	108	10-236	93
UNION INDIENNE	48-521	144	4-834	200	4-03	164	1-161	112	21-487	119	20-636	171
ROUMANIE	47-765	109	5-257	94	2-061	84	2-444	69	33-471	128	4-532	78
DANEMARK	47-431	82	12-321	106	2-466	104	1-830	105	13-419	73	17-395	73
EGYPTE	47-181	137	11-267	134	6-198	193	7-748	86	12-570	133	9-398	208
URUGUAY	46-730	76	4-507	69	3-786	207	13-958	52	16-822	94	5-657	98
INDONESIE												

a) Ab März 1961 : neuer Umrechnungs-Kurs zum Dollar für die Niederlande und Deutschland (BR) - siehe am Ende dieses Heftes.



# export

## COMMERCE DE LA CEE par sections CST et par principaux partenaires

Valeurs cumulées en milliers de dollars  
Indices : même période de l'année précédente = 100

JAHR - ANNÉE 1961	EWG - CEE		France		Belg. - Lux.		Nederland <sup>a)</sup>		Deutschland (BR) <sup>a)</sup>		Italia	
	1000 \$	Indices	1000 \$	Indices	1000 \$	Indices	1000 \$	Indices	1000 \$	Indices	1000 \$	Indices
<b>3 : Produits énergétiques</b>												
M O N D E	1931.100	108	290.335	110	157.088	97	513.108	109	737.065	109	233.504	106
CEE METROP	908.143	104	58.979	108	90.799	96	217.921	109	509.796	105	30.648	78
-ADM	97.951	101	83.776	95	1.087	156	3.470	143	3.506	135	6.112	200
PAYS TIERS	780.477	113	147.579	130	47.473	92	249.788	105	196.338	119	139.299	112
A E L E	567.824	111	73.817	168	41.307	87	199.923	97	171.231	118	81.546	114
AMERIQUE NORD	9.631	144	4.428	565	29	242	553	95	1.978	75	2.643	99
FRANCE	323.717	105			29.078	98	55.328	136	227.929	102	11.382	74
BELGIQUE LUXBG	240.877	106	9.947	72			87.602	113	142.191	107	1.137	49
PAYS BAS	161.639	108	15.732	139	38.333	91			94.590	117	12.984	80
ALLEMAGNE RF	116.308	93	24.007	110	16.135	88	71.021	90			5.145	97
ITALIE	65.602	104	9.293	122	7.253	142	3.970	184	45.086	93		
SUISSE	168.482	110	22.747	117	22.686	74	18.416	115	56.189	133	48.444	107
ROYAUME UNI	119.639	109	34.658	235	3.662	92	64.584	82	8.068	190	8.667	108
SUEDE	110.782	111	9.161	148	4.176	107	64.985	108	31.227	127	1.233	26
-ALGERIE	79.675	98	75.124	96	133	57	359	81	524	56	3.535	225
DANEMARK	69.751	106	2.663	344	5.353	112	30.001	100	31.001	104	733	313
AUTRICHE	58.004	111	634	78	1.748	141	1.931	100	34.185	96	19.506	157
NORVEGE	30.989	110	2.567	294	2.766	109	16.300	92	9.103	141	25.357	38
TURQUIE	25.081	108	8.600	95	163	84	719	88	140	64	15.459	119
MAROC	19.083	82	15.037	73	193	105	978	NS	251	109	2.624	115
TUNISIE	14.984	104	14.057	103	4	100	58	87	65	38	800	133
ESPAGNE	12.774	111	5.527	155	49	14	423	42	5.191	512	1.584	29
SINGAPOUR	10.456	NS	619	35	21	175	9.263	566	15	100	540	NS
PORTUGAL	10.177	195	1.387	116	916	436	3.706	296	1.458	77	2.710	401
ETATS UNIS	9.366	145	4.420	716	27	225	503	93	1.774	68	2.642	99
GRECE	8.411	166	2.097	193	495	378	549	114	748	141	4.522	158
NIGERIA	7.198	119	2.709	110	502	123	607	80	151	174	3.229	140
DOMINICAINE REP	6.394	352	731	226	426	NS	3.484	369	21	11	1.732	493
FINLANDE	5.349	134	94	448	116	151	1.275	96	3.850	150	14	NS
JAPON	5.798	670	1.094	NS	15	NS	1.376	215	1.019	483	2.294	NS
CANARIES	5.628	NS			235	NS	4.569	124	62	230	762	NS
ISRAEL	5.510	69	188	522	80	98	179	72	745	114	4.318	62
UNION SUD AFR	5.249	111	2.827	109	4	NS	1.758	104	272	107	388	198
EGYPTE	4.563	130	1	7	250	28	3.036	700	187	17	1.071	132
GHANA	4.489	152	1.670	117	158	73	545	96	127	135	1.989	311
CHYPRE	4.139	77	1.562	69	5	NS	108	74	24	109	2.440	83
GIBRALTAR MALTE	3.770	96	1.768	64	1	17	1.650	438	3	50	348	44
-COTE D'IVOIRE	3.716	NS	3.191	241					1	NS	524	NS
IRLANDE	3.651	184	211	114	1.654	548	53	166	1.578	108	155	NS
YOUgosLAVIE	3.594	116	37	218	47	NS	597	81	739	90	2.174	142
SENEGAL	3.254	NS	2.186	73					1	NS	1.067	NS
<b>2 et 4 : Matières premières</b>												
M O N D E	1838.150	110	598.253	104	318.394	114	371.339	112	371.062	112	179.102	110
CEE METROP	1049.390	109	394.048	101	192.548	111	206.205	116	189.128	114	67.461	115
-ADM	39.697	115	32.320	111	2.022	119	2.327	138	2.070	196	958	131
PAYS TIERS	748.230	110	171.885	110	123.824	118	162.807	107	179.864	110	109.850	106
A E L E	355.242	107	87.613	105	51.635	110	77.802	109	99.357	111	38.835	97
AMERIQUE NORD	118.183	105	20.184	99	26.153	136	29.764	92	23.818	113	18.264	97
FRANCE	136.822	126			57.086	119	29.409	133	34.776	137	15.551	119
BELGIQUE LUXBG	228.567	108	134.215	98			60.881	133	27.738	110	5.733	142
PAYS BAS	121.259	111	20.361	100	50.715	121			45.065	105	5.118	118
ALLEMAGNE RF	336.880	106	127.266	104	66.331	104	102.224	107			41.059	111
ITALIE	225.862	105	112.206	102	18.416	95	13.691	99	81.549	113		
ROYAUME UNI	135.880	107	37.906	97	29.790	110	37.669	112	18.729	111	11.786	110
ETATS UNIS	110.485	105	19.734	100	25.129	136	26.147	92	23.089	112	16.386	94
SUISSE	83.017	112	32.710	116	7.239	123	8.394	118	24.722	120	9.952	80
AUTRICHE	57.801	103	6.397	84	4.719	109	6.780	96	29.729	115	10.176	90
SUEDE	40.076	110	5.161	149	3.370	90	16.647	106	10.936	109	3.962	117
U R S S	27.446	300	2.513	250	5.041	327	134	25	4.626	735	15.132	278
-ALGERIE	25.822	99	23.192	97	217	434	795	111	1.369	166	2.249	57
ESPAGNE	20.837	161	11.132	194	1.490	161	2.994	126	2.906	110	2.315	181
DANEMARK	18.331	111	1.748	120	1.895	121	4.245	126	9.117	102	1.326	117
JAPON	17.519	150	2.772	118	5.248	145	2.777	171	4.909	171	1.813	148
TCHECOSLOVAQUIE	16.520	150	2.040	168	8.233	138	2.487	157	2.579	195	1.181	122
HONGRIE	14.275	103	3.350	92	2.769	115	1.972	169	4.249	79	1.935	155
FINLANDE	13.917	114	1.924	101	1.248	85	6.482	130	3.812	110	451	131
NORVEGE	13.660	111	2.058	172	3.832	114	3.133	101	3.632	89	1.005	170
YOUgosLAVIE	12.525	105	1.578	76	1.182	105	2.906	111	2.710	70	4.149	187
ISRAEL	11.424	117	1.374	114	1.951	134	6.494	113	1.143	189	462	57
MAROC	10.598	94	8.942	92	178	74	316	80	1.038	122	4.057	238
ROUMANIE	8.825	132	2.927	124	738	104	485	44	618	74	1.108	209
GRECE	7.995	110	3.174	108	808	75	731	135	2.174	99	1.878	133
CANADA	7.698	107	450	70	1.024	130	3.617	94	729	147	842	94
POLOGNE	7.591	90	1.198	237	3.388	87	963	49	1.200	98	640	168
ZONE MARK EST	7.450	116	882	84	2.795	177	3.133	92				
CHINE CONTINENT	6.795	51	3.500	245	42	5	2.4	9	87	19	3.142	31
UNION SUD AFR	6.568	122	394	91	354	126	2.135	236	3.284	104	401	67
PORTUGAL	6.477	77	1.633	78	790	70	934	56	2.492	85	628	105
BRESIL	4.966	129	917	120	1.989	103	642	127	4.494	184	924	238
IRAN	4.676	82	567	90	20	50	917	133	2.436	90	736	45
COLUMBIE	4.644	119	2.834	123	733	92	305	131	594	141	178	125
BULGARIE	4.054	72	216	167	216	26	811	73	1.099	44	1.712	171
TUNISIE	3.994	118	3.123	117	38	152	338	139	86	64	409	125

a) A partir de mars 1961, nouveau taux de change pour les Pays-Bas et l'Allemagne (RF): voir en fin de volume.

DER HANDEL DER EWG  
nach CST-Teilen und wichtigen Partnern

Kumulierte Werte in tausend Dollar  
Indices : Vergleichszeitraum des Vorjahres = 100

import

JAHR - ANNÉE 1961	EWG - CEE		France		Belg. - Lux.		Niederland <sup>a)</sup>		Deutschland (BR) <sup>a)</sup>		Italia	
	Ursprung - Origine	1000 \$	Indices	1000 \$	Indices	1000 \$	Indices	1000 \$	Indices	1000 \$	Indices	1000 \$
<b>5 : Chemische Erzeugnisse</b>												
M O N D E	1749.253	106	368.582	121	263.393	103	305.886	102	449.660	99	361.732	107
CEE METROP -ADM	859.974 18.627	113 147	163.701 17.810	127 157	180.877 17.73	112 95	180.539 181	108 50	156.099 491	108 67	158.758 72	111 48
PAYS TIERS A E L E	890.601 333.992	100 97	187.071 63.352	115 109	82.441 36.247	88 88	125.164 58.758	95 96	293.043 108.743	94 93	202.882 66.892	104 100
AMERIQUE NORD	400.214	101	86.445	114	37.830	93	43.200	92	131.813	92	100.926	113
FRANCE	178.429	119			69.424	112	20.074	124	56.573	126	32.358	119
BELGIOUE LUXBG	108.476	102	26.158	134			51.148	101	26.035	85	5.135	101
PAYS BAS	131.144	116	26.314	130	39.337	105			42.209	107	23.284	150
ALLEMAGNE RF	350.486	110	86.958	117	64.873	114	100.674	109			97.981	103
ITALIE	71.439	122	24.271	159	7.243	127	8.643	102	31.282	107		
ETATS UNIS	385.502	102	78.482	123	37.527	94	41.747	92	129.915	92	97.831	114
ROYAUME UN	146.766	96	25.957	104	19.167	100	38.360	95	32.201	82	31.081	105
SUISSE	134.857	99	30.820	116	12.147	73	11.643	97	52.515	100	27.732	98
SUEDE	20.481	105	2.750	104	2.531	99	3.212	99	9.366	110	2.622	103
JAPON	15.946	102	958	158	753	82	3.255	113	6.896	130	4.084	69
U R S S	14.712	89	1.160	72	311	27	1.521	126	3.467	62	8.253	118
CANADA	14.712	77	7.963	68	303	60	1.453	91	1.898	109	3.095	88
POLOGNE	13.248	98	838	131	1.181	90	569	94	8.224	111	2.436	69
TSCHECOSLOVAQUIE	12.185	105	993	143	514	81	1.345	161	5.187	94	4.146	105
GUINEE REP	11.065	292	8.806	235					2.259	NS		
AUTRICHE	10.726	117	696	96	679	113	1.051	114	6.075	135	2.225	92
DANEMARK	10.680	92	1.553	82	972	75	2.467	101	4.061	97	1.627	89
ESPAGNE	9.746	76	2.338	96	1.009	47	1.258	75	3.690	93	1.451	57
MEXIQUE	9.033	148	155	132	167	86	1.582	127	5.956	164	1.173	129
ARGENTINE	8.415	89	1.435	57	212	91	1.451	113	3.164	72	2.153	206
ZONE MARK EST	7.599	81	989	70	2.878	88	2.007	74			1.725	86
-ALGERIE	6.251	106	6.079	107	39	144	2	5	93	148	38	59
NORVEGE	5.743	96	787	110	500	67	1.205	95	2.480	98	771	106
-REUNION COM 9	5.273	NS	5.105	124					14	20	136	184
TUNISIE	4.985	130	4.510	134					460	142	3	50
PORTUGAL	4.739	52	789	130	251	69	820	66	2.045	38	834	59
-GABON	4.238	NS	4.238	NS								
YOUGOSLAVIE	4.168	121	171	78	19	51	180	144	1.837	155	1.961	105
ISRAEL	3.721	94	178	202	231	139	790	153	120	54	2.402	81
HONDURAS BRIT 6	3.418	NS			62	NS	3.244	67			112	260
CHINE CONTINENT	3.411	85	1.282	133	157	53	564	87	1.164	73	244	48
UNION INDIENNE	2.791	131	1.722	145	6	600	475	155	480	93	108	93
BRESIL	2.789	148	1.364	168	9	900	260	274	1.006	121	150	99
FINLANDE	2.356	158	754	115	92	48	332	357	1.041	220	137	178
CHILI	2.337	102	358	95	107	63	72	17	1.244	96	556	NS
<b>7 : Maschinen und Fahrzeuge</b>												
M O N D E	5449.852	128	1105.309	122	926.459	116	1278.970	130	1261.346	131	877.768	143
CEE METROP -ADM	2963.144 8.911	132 185	564.617 4.740	138 445	630.233 3.942	120 107	815.105 27	135 108	509.088 25	132 156	444.101 177	141 393
PAYS TIERS A E L E	2476.237 1289.084	122 129	535.932 247.568	108 135	292.284 158.794	107 113	463.838 280.513	123 139	752.223 401.718	130 127	431.940 200.491	144 130
AMERIQUE NORD	1087.435	113	277.501	91	120.372	99	164.751	102	320.442	133	204.369	156
FRANCE	523.136	136			162.459	131	64.674	144	194.312	142	101.691	129
BELGIOUE LUXBG	360.008	131	34.894	108			267.160	134	43.449	130	14.505	143
PAYS BAS	316.747	124	46.251	144	122.185	110			122.089	126	26.222	161
ALLEMAGNE RF	1418.011	132	360.178	137	309.060	117	447.090	133			301.683	144
ITALIE	345.242	138	123.294	154	36.529	139	36.181	150	149.238	125		
ETATS UNIS	1061.667	113	272.027	90	116.176	100	160.823	102	310.267	134	202.374	157
ROYAUME UN	661.309	130	149.670	141	91.983	111	159.369	135	146.070	127	114.217	134
SUISSE	294.807	119	53.779	117	22.554	107	47.081	124	123.052	116	48.341	129
SUEDE	185.967	151	27.858	154	35.456	130	46.402	179	55.726	150	20.525	137
AUTRICHE	68.959	148	3.239	122	4.249	131	10.480	168	43.294	154	7.697	122
DANEMARK	62.654	109	11.567	133	3.560	79	14.210	131	27.457	101	5.860	94
CANADA	25.768	117	5.474	266	4.196	93	3.928	99	10.175	103	1.995	120
TSCHECOSLOVAQUIE	21.044	124	2.947	124	2.924	81	3.640	168	8.636	129	2.897	132
JAPON	15.844	201	392	834	2.294	203	5.660	197	6.422	183	1.076	336
NORVEGE	14.888	114	1.433	105	949	137	2.805	91	6.041	142	3.660	100
ZONE MARK EST	12.378	131	3.553	141	2.304	95	3.790	127			2.731	181
ESPAGNE	6.499	236	981	214	322	49	821	282	3.437	407	938	190
MAROC	6.322	134	66	99	186	152	34	27	6	75	6.030	137
FINLANDE	5.133	361	59	843	422	281	427	84	639	143	3.586	NS
-ALGERIE	4.914	435	4.728	448	9	900	9	450	5	45	163	NS
U R S S	4.912	106	814	130	744	140	13	650	1.882	182	959	95
-CONGO LEO	3.942	106			3.914	107	6	100	16	533	6	19
IRLANDE	3.840	199	5	167	36	133	446	119	3.348	220	5	NS
HONGRIE	3.533	105	195	73	479	93	461	76	1.493	121	905	121
PANAMA REP	3.034	252			325	155	162	143	120	26	2.427	575
POLOGNE	2.977	118	1.198	106	138	42	147	56	884	242	610	140
YOUGOSLAVIE	2.804	153	24	69	24	100	316	181	968	131	1.472	173
IRAN	1.879	NS			1.773	NS	80	51	6	200	20	105
EGYPTE	1.413	278			321	224	38	253	82	273	972	304
UNION SUD AFR	882	166	23	767	120	571	149	103	565	162	25	156
AUSTRALIE	775	153	4	200	31	310	612	314	76	26	52	473
GRECE	672	78	166	NS	10	53	23	11	152	121	321	64
ARGENTINE	581	77	12	NS	10	NS	153	178	177	843	229	35
ISRAEL	579	263	168	NS	43	48	35	81	47	104	286	773
HONG KONG	526	169	59	116	28	112	122	239	114	161	203	178

a) Ab März 1961 : neuer Umrechnungs-Kurs zum Dollar für die Niederlande und Deutschland (BR) - siehe am Ende dieses Hefes.

## export

par sections CST et par principaux partenaires

Valeurs cumulées en milliers de dollars  
Indices : même période de l'année précédente = 100

JAHR - ANNÉE 1961	EWG - CEE		France		Belg. - Lux.		Nederland <sup>a)</sup>		Deutschland (BR) <sup>a)</sup>		Italia	
	1 000 \$	Indices	1 000 \$	Indices	1 000 \$	Indices	1 000 \$	Indices	1 000 \$	Indices	1 000 \$	Indices
<b>5 : Produits chimiques</b>												
<b>M O N D E</b>	2964.170	110	633.046	107	248.629	98	377.431	112	1383.746	110	321.318	123
CEE METROP	807.400	114	151.212	119	91.378	104	131.260	119	360.429	110	73.121	134
- AOM	143.882	99	130.091	98	4.435	86	2.848	117	4.047	128	2.461	141
PAYS TIERS	2009.580	109	351.743	105	152.816	95	243.323	108	1019.270	110	242.428	119
A E L E	646.863	105	111.232	108	43.134	98	75.975	108	370.856	104	45.686	107
AMERIQUE NORD	170.786	103	39.946	102	19.544	75	22.138	102	71.523	116	17.635	98
FRANCE	160.199	129			24.758	134	25.629	136	86.863	120	22.949	159
BELGIQUE LUXBG	153.363	116	37.084	120			37.510	111	70.074	112	8.695	164
PAYS BAS	174.889	108	21.656	113	40.538	101			103.076	107	9.619	151
ALLEMAGNE RF	155.399	110	58.250	120	20.938	88	44.353	111			31.858	112
ITALIE	163.550	111	34.222	120	5.144	94	23.768	139	100.416	104		
ROYAUME UNI	169.625	98	39.988	100	13.945	89	31.103	107	69.155	95	15.434	101
SUISSE	157.962	109	40.094	117	5.584	99	10.808	116	89.032	107	12.444	105
ETATS UNIS	148.256	101	35.375	101	17.725	72	20.329	102	59.674	116	15.153	97
SUEDE	93.114	105	8.294	97	9.415	107	11.612	105	61.347	105	2.446	128
JAPON	86.179	123	13.441	123	10.145	79	7.558	134	50.654	130	4.381	266
AUTRICHE	83.205	108	5.986	94	3.338	100	3.369	106	63.476	111	7.036	104
DANEMARK	75.621	109	7.216	118	3.833	110	11.513	110	49.448	107	3.611	123
--ALGERIE	70.676	89	69.734	90	3.15	81	270	62	265	90	92	61
ESPAGNE	68.773	137	22.473	138	2.765	116	5.956	168	26.851	129	10.728	149
UNION INDIENNE	53.224	108	6.925	84	3.227	111	5.084	120	29.144	117	8.844	99
BRESIL	43.103	98	10.188	99	1.487	44	3.115	89	24.217	106	4.096	112
FINLANDE	41.499	109	3.923	113	5.887	126	6.424	106	24.228	104	1.037	129
GRECE	39.056	119	5.534	133	3.336	106	2.523	99	15.462	118	12.201	124
CHINE CONTINENT	38.926	72	2.690	66	8.303	72	2.543	55	9.505	49	15.885	114
INDONESIE	37.943	167	2.373	188	5.258	112	5.123	96	18.534	171	6.655	NS
NORVEGE	35.541	99	3.762	96	3.633	110	4.251	94	22.702	97	1.193	171
ARGENTINE	33.548	159	5.245	167	1.579	179	2.231	116	17.631	143	6.862	239
PORTUGAL	31.795	110	5.892	144	3.386	95	3.319	118	15.676	100	3.522	111
MEXIQUE	30.482	100	2.835	86	531	65	3.868	90	20.131	104	3.117	112
UNION SUD AFR	28.885	108	2.774	116	3.445	126	6.409	105	14.508	106	1.749	95
EGYPTE	28.733	77	3.907	42	699	22	3.293	100	14.387	120	6.447	69
YUGOSLAVIE	28.630	95	1.219	100	459	117	1.611	41	14.616	90	10.725	131
COLOMBIE	28.227	138	1.513	109	1.578	173	4.939	181	17.516	124	2.681	199
VENEZUELA	25.516	120	3.164	113	1.004	83	3.930	167	15.066	122	2.352	93
MAROC	25.082	100	20.568	100	391	72	617	121	2.814	94	892	175
TURQUIE	23.247	130	3.360	123	1.146	198	2.248	103	10.489	123	6.004	158
TCHECOSLOVAQUIE	22.861	128	3.139	119	1.186	80	4.220	177	7.995	121	6.321	132
CANADA	22.530	114	4.571	109	1.819	122	1.809	108	11.849	118	2.482	107
U R S S	22.467	99	4.699	127	124	19	2.852	200	7.634	98	7.158	79
POLOGNE	21.747	101	1.662	65	1.007	99	2.713	111	11.125	89	5.240	181
<b>7 : Machines et matériel de transport</b>												
<b>M O N D E</b>	10233.051	115	1781.584	105	594.154	122	852.770	113	5744.868	116	1259.675	125
CEE METROP	3074.091	133	522.169	139	349.804	131	338.669	124	1491.606	134	371.843	131
- AOM	400.684	84	332.491	81	13.083	58	5.870	117	39.970	133	9.270	112
PAYS TIERS	6754.518	111	926.909	102	231.267	118	508.231	107	4213.125	111	874.986	122
A E L E	2397.128	117	209.383	94	115.966	143	206.051	116	1657.338	118	208.390	134
AMERIQUE NORD	783.631	98	125.743	97	19.502	125	49.277	95	496.571	97	92.538	96
FRANCE	602.193	135			45.746	122	51.356	127	376.036	139	129.055	133
BELGIQUE LUXBG	664.555	129	167.356	143			117.474	115	341.491	128	38.234	139
PAYS BAS	772.052	129	56.759	139	229.041	128			451.193	130	35.059	121
ALLEMAGNE RF	560.375	131	193.860	132	58.969	148	138.051	125			169.493	131
ITALIE	474.916	142	104.194	143	16.048	138	31.788	157	322.886	140		
ETATS UNIS	688.043	98	113.309	100	17.377	124	40.924	93	431.845	97	84.588	95
ROYAUME UNI	485.013	109	48.405	69	38.071	114	68.823	112	255.659	115	74.055	129
SUISSE	479.925	134	60.842	112	12.216	123	23.492	150	336.844	140	46.531	129
SUEDE	451.436	111	25.768	65	26.703	268	38.925	97	331.231	108	28.999	267
AUTRICHE	377.670	121	20.768	118	5.638	115	14.963	113	311.941	123	24.360	113
ARGENTINE	260.675	136	43.349	131	2.767	72	8.056	64	133.301	161	73.202	122
NORVEGE	247.290	122	16.401	282	5.396	105	25.616	135	192.414	119	7.463	67
DANEMARK	243.085	112	21.054	121	7.000	82	28.517	128	172.206	108	14.308	166
U R S S	216.117	132	57.426	102	7.294	347	7.236	138	115.114	140	29.047	169
UNION INDIENNE	177.573	97	17.960	106	2.180	39	9.133	122	122.581	96	25.719	104
YUGOSLAVIE	175.977	116	12.997	75	6.207	118	5.015	174	84.653	113	67.105	132
--ALGERIE	175.953	63	167.838	62	324	40	570	129	5.766	80	1.455	46
FINLANDE	163.445	113	17.528	82	2.378	77	10.541	77	125.943	124	7.055	129
BRESIL	154.677	103	25.279	85	1.452	95	8.992	52	86.264	123	32.690	106
ESPAGNE	149.895	145	46.786	133	3.478	96	6.615	128	74.827	150	18.189	191
JAPON	136.351	168	10.773	134	1.829	246	8.252	197	105.424	170	10.073	160
GRECE	125.855	148	23.472	178	10.635	86	5.247	117	68.817	155	17.684	162
UNION SUD AFR	117.012	89	9.817	77	3.796	124	5.752	98	81.597	86	16.050	109
PORTUGAL	112.709	109	16.335	90	20.942	229	5.715	90	57.043	96	12.674	123
CANADA	95.588	97	12.434	80	2.125	131	8.353	107	64.726	98	7.950	114
MEXIQUE	94.773	126	18.023	120	4.618	131	6.178	153	47.952	126	18.002	124
TURQUIE	90.904	96	9.074	172	1.841	97	5.700	106	52.629	84	21.660	115
EGYPTE	84.065	80	4.978	80	2.348	104	3.740	40	63.559	80	9.440	122
AUSTRALIE	84.046	75	6.970	41	1.342	81	10.317	81	58.003	87	7.414	50
ISRAEL	81.026	131	22.666	199	2.113	97	2.417	162	49.105	112	4.725	150
IRAN	77.994	88	9.904	96	2.828	98	5.871	56	52.481	90	6.910	107
CHILI	70.151	96	11.103	93	2.207	129	3.089	149	45.827	92	7.925	105
MAROC	64.406	100	36.866	97	1.017	133	4.138	59	11.375	146	11.010	103
INDONESIE	64.126	116	3.688	89	685	60	4.147	36	48.708	137	6.898	246
VENEZUELA	56.228	70	4.735	75	1.163	43	3.018	63	28.785	76	18.527	63

a) A partir de mars 1961, nouveau taux de change pour les Pays-Bas et l'Allemagne (RF): voir en fin de volume.

DER HANDEL DER EWG  
nach CST-Teilen und wichtigen Partnern

Kumulierte Werte in tausend Dollar  
Indices : Vergleichszeitraum des Vorjahres = 100

import

JAHR - ANNÉE 1961	EWG - CEE		France		Belg. - Lux.		Nederland a)		Deutschland (BR) a)		Italia	
	1000 \$	Indices	1000 \$	Indices	1000 \$	Indices	1000 \$	Indices	1000 \$	Indices	1000 \$	Indices
<b>6, 8 : Andere bearbeitete Waren</b>												
M O N D E	8087.924	106	1311.622	110	1250.222	106	1469.751	113	2983.688	98	1072.641	117
CEE METROP	4430.477	111	799.893	112	671.499	112	1073.255	115	1379.706	105	506.124	122
• A O N	252.841	94	63.572	87	161.903	99	779	17	4.218	83	22.369	99
PAYS TIERS	3404.310	100	448.157	109	416.820	101	395.702	109	1599.764	93	543.867	113
A E L E	1631.520	106	183.316	126	222.284	101	219.044	107	771.988	101	234.888	113
AMERIQUE NORD	692.860	83	140.283	96	65.183	97	62.938	91	286.257	66	138.199	124
FRANCE	933.192	115			197.617	121	86.107	124	486.818	108	162.650	131
BELGIQUE LUXBG	1192.333	105	241.607	106			509.948	114	369.168	92	71.610	110
PAYS BAS	545.861	107	38.876	103	227.175	110			258.286	105	21.524	100
ALLEMAGNE RF	1303.729	115	429.056	117	198.707	107	425.626	112			250.340	123
ITALIE	455.362	120	90.354	116	48.000	115	51.574	136	245.434	119		
ROYAUME UNI	604.562	104	75.914	123	141.472	102	101.344	108	188.395	93	97.437	120
ETATS UNIS	591.856	83	119.557	99	57.293	100	60.110	92	232.150	63	122.746	126
SUISSE	304.208	107	43.437	121	26.069	95	27.482	109	164.286	106	42.934	108
AUTRICHE	278.347	105	18.402	132	16.101	89	26.247	103	165.352	105	52.245	104
SUEDE	267.516	112	31.196	130	21.981	115	41.865	106	141.880	105	30.594	139
• CONGO LEO	206.562	97	22.951	100	159.021	100	588	15	2.808	73	21.194	95
FINLANDE	125.708	127	14.306	119	14.778	117	18.997	115	67.471	133	10.156	149
NORVEGE	109.901	99	7.780	128	10.804	100	12.555	107	71.488	98	7.274	80
CHILI	105.569	85	6.499	71	1.389	507	681	195	84.681	89	12.319	64
CANADA	101.004	83	20.726	83	7.890	76	2.828	76	54.107	79	15.453	111
JAPON	99.259	145	4.911	124	10.709	111	19.650	159	53.989	155	10.000	130
RHODESIE NYASSA	96.328	103	19.498	100	540	37	370	21	53.637	119	22.283	89
ESPAGNE	60.408	121	16.050	158	3.800	84	10.123	340	16.500	85	13.935	106
PEROU	54.571	113	1.159	389	17.729	118	522	85	34.064	108	1.097	131
MALAISIE FED	50.182	153	12.683	141	155	204	251	41	25.629	177	11.464	133
UNION INDIENNE	49.914	131	7.747	115	7.180	125	6.506	142	23.336	135	5.145	141
U R S S	48.310	89	6.053	151	4.446	117	5.082	100	14.703	54	18.026	123
DANEMARK	47.712	110	2.888	147	2.850	103	7.302	106	32.034	112	2.638	93
UNION SUD AFR	40.850	92	1.425	85	22.337	100	219	89	9.856	101	7.013	67
TSCHECOSLOVAQUIE	40.267	101	4.616	136	5.319	131	9.833	113	12.328	75	8.171	110
HONG KONG	33.034	113	948	82	2.229	127	2.720	146	22.833	106	4.304	142
YUGOSLAVIE	32.220	114	894	69	776	101	2.033	90	18.924	123	9.593	113
CHINE CONTINENT	31.619	102	3.692	48	807	112	8.204	96	14.992	123	3.924	216
MEXIQUE	24.943	73	588	90	650	12	3.990	97	16.790	78	2.925	128
IRAN	24.596	106	1.127	128	651	91	285	165	22.064	105	4.669	82
ZONE MARK EST	23.630	94	1.220	135	8.036	95	8.107	119			6.267	70
• CAHEROUN	20.043	115	17.782	127	2.224	71	1		8	160	28	85
PORTUGAL	19.274	84	3.699	151	3.007	97	2.249	102	8.553	65	1.766	86
ISRAEL	18.423	94	1.167	208	11.342	113	673	108	4.976	63	265	65
HONGRIE	13.712	139	681	101	1.955	95	3.879	169	5.575	142	1.622	183

a) Ab März 1961 : neuer Umrechnungs-Kurs zum Dollar für die Niederlande und Deutschland (BR) - siehe am Ende dieses Heftes.

COMMERCE DE LA CEE  
par sections CST et par principaux partenaires

export

Valeurs cumulées en milliers de dollars  
Indices : même période de l'année précédente = 100

JAHR - ANNÉE 1961	EWG - CEE		France		Belg. - Lux.		Nederland <sup>a)</sup>		Deutschland <sup>a)</sup> (BR)		Italia	
	1 000 \$	Indices	1 000 \$	Indices	1 000 \$	Indices	1 000 \$	Indices	1 000 \$	Indices	1 000 \$	Indices
<b>6 et 8 : Autres produits manufacturés</b>												
<b>M O N D E</b>	11817.450	102	2796.120	101	2321.435	97	1069.551	104	4078.862	104	1551.482	109
CEE METROP	4516.292	112	937.082	116	1198.465	104	561.675	109	1347.342	115	471.728	121
- ADM	684.865	91	602.464	91	28.105	81	13.129	116	24.615	104	16.552	103
PAYS TIERS	6607.436	98	1256.574	97	1094.865	92	494.747	99	2706.905	99	1054.345	104
A E L E	2465.709	106	408.946	106	342.889	98	214.143	100	1183.730	106	316.001	117
AMERIQUE NORD	1236.239	99	220.841	107	335.560	99	60.642	101	379.935	94	239.261	100
FRANCE	819.380	112			250.522	108	43.079	110	429.040	115	96.739	116
BELGIQUE LUXBG	682.335	114	199.765	120			231.138	112	203.391	110	48.041	113
PAYS BAS	1099.940	113	88.316	120	505.421	111			452.909	112	53.294	131
ALLEMAGNE RF	1398.551	107	486.187	113	372.836	93	265.874	107			273.654	122
ITALIE	516.086	122	162.814	120	69.686	108	21.584	102	262.002	129		
ETATS UNIS	1081.344	98	193.119	106	297.696	98	49.374	100	327.214	92	213.941	98
SUISSE	700.596	122	151.102	121	57.659	123	27.923	120	365.115	122	98.797	125
ROYAUME UNI	542.312	95	103.620	99	104.093	90	78.053	96	152.667	86	103.879	115
SUEDE	409.365	97	47.552	93	69.540	87	41.226	90	204.754	100	46.293	119
- ALGERIE	328.118	78	319.927	77	625	83	449	73	4.160	97	2.957	74
DANEMARK	283.374	108	37.101	108	46.858	96	32.727	107	141.982	108	24.706	135
AUTRICHE	278.469	106	22.673	111	11.548	101	11.354	113	206.512	107	26.382	93
U R S S	178.334	86	44.978	83	14.871	102	9.079	207	76.023	80	33.383	83
ARGENTINE	170.649	133	41.368	161	23.486	107	5.423	78	72.438	138	27.934	132
NORVEGE	161.802	103	21.619	97	27.192	103	19.231	106	83.950	103	9.810	112
CANADA	154.895	108	27.722	113	37.864	102	11.268	109	52.721	108	25.320	112
FINLANDE	139.397	103	31.410	105	16.039	78	9.928	99	71.847	109	10.173	119
YOUgosLAVIE	100.271	118	7.506	83	3.670	157	883	127	37.023	114	51.189	126
UNION SUD AFR	96.023	84	12.617	90	12.128	74	16.046	88	36.601	88	18.631	76
ESPAGNE	90.297	132	26.579	139	17.208	141	12.825	269	26.324	124	7.361	67
PORTUGAL	89.791	107	25.279	96	25.999	121	3.629	90	28.750	108	6.134	105
MAROC	87.445	91	70.095	90	2.044	81	1.367	78	6.329	99	7.610	101
GRECE	87.372	104	14.528	121	13.330	79	3.551	87	38.057	107	17.906	114
VENEZUELA	85.859	87	11.449	111	18.051	76	2.840	70	33.112	82	20.407	99
TCHecosLOVAQUIE	82.683	111	10.606	136	12.739	88	8.130	194	44.394	106	6.814	114
UNION INDIENNE	80.087	83	11.773	79	10.622	76	7.273	93	39.733	90	10.686	96
AUSTRALIE	78.647	74	9.832	66	13.011	58	9.534	74	31.839	76	14.431	99
IRAN	78.161	81	13.947	74	7.762	57	6.376	91	36.910	83	13.166	104
BRESIL	68.217	91	14.151	61	8.332	99	1.825	56	35.911	105	7.998	138
LIBAN	60.530	95	19.701	89	11.581	100	2.013	129	10.901	84	16.334	104
TURQUIE	57.506	67	7.444	57	6.174	68	3.047	63	28.646	68	12.195	76
-COTE IVOIRE O	56.250	NS	51.065	138					3.450	NS	1.735	NS
ISRAEL	54.621	100	15.017	114	5.470	96	6.569	55	21.048	127	6.517	91
POLOGNE	52.413	90	6.233	69	4.801	53	1.030	48	29.917	104	10.432	115
TUNISIE	52.030	77	44.822	75	935	103	821	86	1.871	73	3.581	99

a) A partir de mars 1961, nouveau taux de change pour les Pays-Bas et l'Allemagne (RF): voir en fin de volume.

Index der veröffentlichten Globalzahlen nach Meldeländern  
oder-zonen, unterteilt nach Ursprung oder Bestimmung

Index de parution des chiffres globaux par pays ou zones  
déclarants, ventilés par origine ou destination

Veröffentlichter Berichtszeitraum	1960												1961												1962			Période parue  PAYS OU ZONES DÉCLARANTS
	A	M	J	J	A	S	O	N	D	J	F	M	A	M	J	J	A	S	O	N	D	J	F	M				
	Ausgabe-Nr. (1):												N° d'édition (1):															
EWG-Mitgliedstaaten insgesamt	4	4	5	5	6	6	1	1	2	3	4	5	6	7	7	9	10	11	12	1	2	3	4	5	CEE, ensemble des Métropoles			
Frankreich	4	4	4	5	6	6	1	1	2	3	4	5	6	7	7	9	10	11	12	1	2	3	4	5	France			
Belgien-Luxemburg	4	4	5	5	6	6	1	1	2	3	4	5	6	7	7	9	10	11	12	1	2	3	4	5	Belgique-Luxembourg			
Niederlande	4	4	5	5	6	6	1	1	2	3	4	5	6	7	7	9	10	11	12	1	2	3	4	5	Pays-Bas			
Deutschland (BR)	4	4	5	5	6	6	1	1	2	3	4	5	6	7	7	9	10	11	12	1	2	3	4	5	Allemagne (RF)			
Italien	4	4	5	5	6	6	1	1	2	3	4	5	6	7	7	9	10	11	12	1	2	3	4	5	Italie			
Algerien und überseeische Departements insg.	6	6	6	1	2	2				6	6	7	9	10	11	1	1	2	4	4						Algérie et Départ. d'Outre-Mer, ensemble		
Algerien	9	10	11	1	1	2			5	6	6	7	9	10	11	1	1	2	4	4						Algérie		
Réunion	6	7	7	10	12	12	1	3	3	4	5	5	6	7	7	10	12	12	1	3	3	4	4	Réunion				
Guadeloupe	6	7	7	10	12	12	1	3	3	4	5	5	6	7	7	10	12	12	1	3	3	4	4	Guadeloupe				
Martinique	6	7	7	10	12	12	1	3	3	4	5	5	6	7	7	10	12	12	1	3	3	4	4	Martinique				
Französisch-Guyana	6	7	7	10	12	12	1	3	3	4	5	5	6	7	7	10	12	12	1	3	3	4	4	Guyane française				
Assoziierte überseeische Länder u. Gebiete																										Pays et Territ. d'Outre-Mer Ass.		
Senegal (einschl. Mali u. Mau-	6	2	2	2	4	4	4	5	5	6	6	7	9	9	10	10	2	2	3							Import { Sénégal (y compris Mali et		
retanien)	6	2	2	2	4	4	4	5	5	6	6	7	9	9	10	10	2	2	3							Export { Mauritanie		
Mauretanien																										Mauritanie		
Mali																										Mali		
Senegal																										Senegal		
Obervolta, Rep.	7	10	11	1	2	3	4	3	3	4	5	7	7	10	11	1	2	3	4	5	4					Import { Haute Volta, Rép. de la		
Tschad	7	10	11	1	2	3	4	3	3	4	5	7	7	10	11	1	2	3	4							Export { Tschad		
Elfenbeinküste, Rep.																										Import { Côte d'Ivoire, Rép. de la		
Dahome, Rep.	7	7	10	11	11	1	2	2	4	5	5	5	7	7	10	11	11	1	2	2	4					Export { Dahomey, Rép. du		
Zentral afrikanische Republik																										Import { Rép. Centrafricaine		
Gabun																										Export { Gabun		
Kongo (Brazzaville)																										Import { Congo (Brazza)		
Togo, Rep.	9	12	1	2	2	2	3	4	6	5	5	7	9	12	1	2	2	2	3							Export { Togo, Rép. du		
Kamerun	7	10	10	11	11	1	3	3	4	5	6	7	7	10	10	11	11	1	3	3	4	5				Cameroun		
Kongo (Léopoldville) u. Ruanda-Urundi	6	3	3																							Import { Congo (Léopoldville) et Ruanda-Urundi		
Französische Somaliküste	2	2	2	2	1	4	3	3	5	5	5	7	7	7	12	11	11	1	3	3	5					Export { Côte française des Somalis		
Madagaskar	7	7	9	11	11	1	3	3	4	5	5	7	7	7	9	11	11	1	3	3	4	5	5	5	Madagascar			
Komoren																										Comores		
Ehem. Französisch- Äquatorial-	4	7	9	10	12	12	3	5	7	5	5	7	7	9	9	10	12	12	3	3	3					Import { Ancienne Afrique Équatoriale		
afrika	4	7	9	10	12	12	3	5	7	5	5	7	7	9	9	10	12	12	3	3	3					Export { Française		
St.-Pierre-und-Miquelon																										Import { St.-Pierre-et-Miquelon		
Neu-Kaledonien	7	9	11	11	1	2	2	3		12	12	12	12	12	12	1	1	1	4	4	4					Export { Nouvelle-Calédonie		
Französisch-Polynesien	12	12	12	1	1	1	4	4	4	12	12	12	12	12	12	1	1	1	4	4	4					Import { Polynésie française		
Neuguinea, Nied.-	10	10	10							9	9	9	10	10	10											Export { Nouvelle-Guinée néerl.		
Curacao																										Curacao		
Aruba																										Aruba		
EUROPA																										EUROPE		
EFTA - Mitgliedsländer insgesamt	7	10	10	12	12	1	2	2	7	7	7	7	7	10	10	12	12	1	2	2						AELE, ensemble des pays membres		
Vereinigtes Königreich	6	7	7	9	10	11	12	1	2	4	4	5	6	7	7	9	10	11	12	1	3	4	5	Royaume-Uni				
Norwegen	7	9	10	12	12	1	2	2	4	5	7	7	7	10	10	12	12	1	2	2	3	4	5	5	Norvège			
Schweden	7	10	10	10	11	12	1	2	5	6	7	7	7	9	10	10	11	12	1	2	3	4	5	5	Suède			
Dänemark	7	7	7	9	10	11	12	2	2	7	7	7	7	7	9	10	11	12	1	3	4	5	5	Danemark				
Schweiz	6	7	7	7	10	11	12	1	2	3	4	5	6	7	9	10	11	12	1	2	3	4	5	Suisse				
Österreich	7	7	9	10	11	12	1	2	3	4	5	5	6	7	9	10	11	12	1	2	3	4	5	Autriche				
Portugal	6	7	7	10	11	12	2	2	3	4	5	5	6	7	7	10	11	12	2	2	3	4	5	Portugal				
Island	11	11	11	2	1	1	11	11	11	11	11	11	11	11	11	11	1	1	2	3	4	5		Islande				
Irland	7	9	10	12	1	1	2	6	6	6	6	7	7	9	10	11	1	1	2	3	4	5		Irlande				
Finnland	9	10	11	12	1	2	3	4	4	5	7	7	9	10	11	12	1	2	3	4	4	5		Finlande				
Spanien	9	10	12	12	1	3	4	5	5	7	7	9	9	10	12	12	1	3	4	5				Espagne				
Jugoslawien	11	11	12	12	12	4	4	4	5	11	11	11	11	11	12	12	12	4	4	5				Yougoslavie				
Griechenland	9	9	10	11	1	2	2	2	5	7	7	7	9	9	10	11	1	2	2	3	4	5		Grèce				
Türkei	7	11	11	11	12	1	5	5	7	7	7	7	7	11	11	11	12	1						Turquie				
UdSSR																								URSS				
Währungsgebiete der DM-Ost																								Zone Mark-Est				
Polen	7	9	11	11	1	2	2	3	4	5	6	6	7	9	11	11	1	2	2	3	4	5		Pologne				
Tschechoslowakei																								Tchécoslovaquie				
Ungarn	1	2	2	6	6	6	6	6	6	6	6	6	9											Hongrie				
Rumänien																								Roumanie				
Bulgarien																								Bulgarie				
AFRIKA																								AFRIQUE				

Tunesien																							Tunisien	
Libyen																								Libye
Ägypten	1	1																						Egypte
Sudan																								Soudan
Sierra Leone																								Sierra Leone
Ghana	12	12	12																					Ghana
Nigerien																								Nigéria
Angola	2																							Angola
Äthiopien																								Ethiopie
Kenia	2																							Kenya
Uganda	2																							Ouganda
Tanganyika	2																							Tanganyika
Mosambik																								Import
	Export																							Export
Rhodesien u. Njassaland	2	2																						Mozambique
Südafrikanische Union	2																							Rhódésie et Nyassaland Union Sud-Africaine
<b>AMERIKA</b>																								
Vereinigte Staaten	9	10	11	12	1	3	4	4	5	5	6	7	9	10	11	12	1	3	4	4				
Kanada	Import	9	11	1	2	3	3	5	4	4	6	7	7	9	11	1	2	3	3	5	5			
	Export	9	11	1	2	3	3	5	3	3	6	7	7	9	11	1	2	3	3	5	5			
Mexiko	12	12	12																					
Dominikanische Republik																								
Jamaika	1	2																						
Trinidad und Tobago	1	1																						
Niederländische Antillen			12			12						12												
Guatemala																								
Honduras, Rep.																								
Salvador																								
Nicaragua																								
Costa-Rica	Import	1	2	2																				
	Export	1	2	2																				
Panama, Rep.	2	2																						
Venezuela	12	12	12	12	12	12	12	12	12	12	12	12												
Kolumbien	12	2																						
Britisch-Guayana	2																							
Ecuador	Import	1	1	2		12							12											
	Export	1	1	2		12							12											
Brasilien																								
Peru	12	12																						
Chile																								
Paraguay	1	2																						
Uruguay																								
Argentinien	1	2	2																					
<b>ASIEN</b>																								
Zypern	1	1	2																					
Libanon																								
Syrien	12	12	12	12	12	12	12	12	12	12	12	12	12	12	12	12	12	12	12	12	12	12	12	12
Irak	2	2																						
Israel	10	11	11	1	1	2	3	3	4	7	7	9	10	11	11	1	1	2	3	3	4			
Jordanien	1	1																						
Aden	1	2																						
Pakistan	2	2	2	12	12	12																		
Indien, Rep.	12	12	12	12	12	12	12	12	12	12	12	12	12	12										
Ceylon	1	1	2	2																				
Birma																								
Süd-Korea	1	2	2																					
Japan	12	12	12	12	3	4	4	6	6	9	9	10	12	12	12	12	3	4	4					
Formosa	1	2	5	5	5	5	5	5	5	6	9	9	9	10	11	11	1	4	4	5				
Hongkong	9	10	11	11	1	4	4	5	6	6	9	9	9	10	11	11	1	4	4	5				
Thailand																								
Laos																								
Kambodscha																								
Süd-Vietnam	2	2	2																					
Philippinen	2	2																						
Malaisischer Bund	1	1	3	6	6	6	5	6	7			3				3				5				
Singapur	1	1	3	6	6	6	5	6	7			3				3				5				
Borneo Brit.																								
Sarawak																								
Indonesien	Import	2	2	12		12																		
	Export	2	2	12	12	12	12	12	12	12														
<b>AUSTRALIEN UND OZEANIEN</b>																								
Australien	9	9	9	1	1	1	2	2	3	4	5	9	9	9	9	1	1	1	2	2	3	4	5	
Neuseeland	Import		12			12																		
	Export		12			12						12												
<b>TUNISIEN</b>																								
<b>LIBYE</b>																								
<b>EGYPTE</b>																								
<b>Soudan</b>																								
<b>Sierra Leone</b>																								
<b>Ghana</b>																								
<b>Nigéria</b>																								
<b>Angola</b>																								
<b>Ethiopie</b>																								
<b>Kenya</b>																								
<b>Ouganda</b>																								
<b>Tanganyika</b>																								
<b>Mozambique</b>																								
<b>Rhódésie et Nyassaland</b>																								
<b>Union Sud-Africaine</b>																								
<b>AMÉRIQUE</b>																								
<b>États-Unis</b>																								
<b>Canada</b>																								
<b>Mexique</b>																								
<b>Dominicaine, Rép.</b>																								
<b>Jamaïque</b>																								
<b>Trinidad et Tobago</b>																								
<b>Antilles néerl.</b>																								
<b>Guatemala</b>																								
<b>Honduras, Rép.</b>																								
<b>Salvador</b>																								
<b>Nicaragua</b>																								
<b>Costa-Rica</b>																								
<b>Panama, Rép.</b>																								
<b>Venezuela</b>																								
<b>Colombie</b>																								
<b>Guyane britannique</b>																								
<b>Equateur</b>																								
<b>Brésil</b>																								
<b>Pérou</b>																								
<b>Chili</b>																								
<b>Paraguay</b>																								
<b>Uruguay</b>																								
<b>Argentine</b>																								
<b>ASIEN</b>																								
<b>Chypre</b>																								
<b>Liban</b>																								
<b>Syrie</b>																								
<b>Irak</b>																								
<b>Israël</b>																								
<b>Jordanie</b>																								
<b>Aden</b>																								
<b>Pakistan</b>																								
<b>Union Indienne</b>																								
<b>Ceylan</b>																								
<b>Union Birmane</b>																								
<b>Corée du Sud</b>																								
<b>Japon</b>																								
<b>Formose</b>																								
<b>Hong-Kong</b>																								
<b>Thaïlande</b>																								
<b>Laos</b>																								
<b>Cambodge</b>																								
<b>Vietnam, Rép. du</b>																								
<b>Philippines</b>																								
<b>Malaisie, Féd.</b>																								
<b>Singapour</b>																								
<b>Borneo Brit.</b>																								
<b>Sarawak</b>																								
<b>Indonésie</b>																								
<b>OCEANIE</b>																								
<b>Australie</b>																								
<b>Nouvelle-Zélande</b>																								

(1) Zahlen in Fettdruck : Monatsstatistik 1962;  
 Zahlen in Schwachdruck : Monatsstatistik 1961;  
 Zahlen in Kursiv : Synoptische Übersichten 1960.

(1) Caractères gras : Statistiques Mensuelles 1962;  
 Caractères maigres : Statistiques Mensuelles 1961;  
 Caractères en italiques : Tableaux Synoptiques 1960.

UMRECHNUNGSKURSE

TAUX DE CONVERSION

	Währungseinheit Unité nationale	Gegenwert in Dollar Equivalent en dollars				
		1959	1960	1961	1962	
Frankreich	1 000 Francs français	2,02550				France
	1 000 Nouveaux Francs		202,55	→	→	
Belgien-Luxemburg	1 000 Francs belges	20,015 *)	20,00	→	→	Belgique-Luxembourg
Niederlande	1 000 Gulden	263,158				Pays-Bas
	Janv.	263,158	→	263,158	276,243	
	Févr.	263,158	→	263,158	276,243	
	Mars	263,158	→	276,243	276,243	
	Janv.-Déc.	263,158	→	274,092 *)		
Deutschland (BR)	1 000 Deutsche Mark	238,095				Allemagne (RF)
	Janv.	238,095	→	238,095	250,000	
	Févr.	238,095	→	238,095	250,000	
	Mars	238,095	→	250,000	250,000	
Italien	1 000 Lire	1,6		→	→	Italie
Algérien, Guadeloupe, Franz.-Guyana, Martinique	1 000 Francs français	2,02550				Algérie, Guadeloupe, Guyane française, Martinique
Réunion, Kamerun, Rep. Madagaskar, ehem. Franz.-Äquatorialafrika (Rep.: Tschad, Zentralafrika, Gabun, Kongo), ehem. Franz.-Westafrika (Senegal, Sudan, Mauretanie, Elfenbeinküste, Obervolta, Dahome, Niger und Togo)	1 000 Francs CFA	4,05100	→	→	→	Réunion, Cameroun, Rép. Malgache, Ancienne AEF (Rép.: du Tchad, Centrafricaine, du Gabon, du Congo), Ancienne AOF (Sénégal, Soudan, Mauritanie, Côte d'Ivoire, Haute Volta, Dahomey, Niger, Togo)
Kongo (ehem. Belg.-Kongo), Ruanda-Urundi	1 000 Francs belges	20,015 *)	20,00	→	→	Congo (Léopoldville), Ruanda-Urundi
Französische Somaliküste	1 000 Francs Djibouti	4,66435		→	→	Côte Française des Somalis
Somalia	1 000 Somali	140,00		→	→	Somalie, Rép.
Niederländisch-Neuguinea	1 000 Gulden	263,158		→	→	Nouvelle Guinée Néerlandaise
Neukaledonien, Französisch-Polynesien	1 000 Francs CFP	11,14025		→	→	Nouvelle Calédonie, Polynésie Française
Vereinigtes Königreich	1 Pound Sterling	2,80		→	→	Royaume-Uni
Irland	1 Pound Sterling	2,80		→	→	Irlande
Norwegen	1 000 Kroner	140,00		→	→	Norvège
Schweden	1 000 Kronor	193,20		→	→	Suède
Finnland	1 000 Markkaa	3,125		→	→	Finlande
Dänemark	1 000 Kroner	144,778		→	→	Danemark
Schweiz	1 000 Francs suisses	232,70		→	→	Suisse
Österreich	1 000 Schillinge	38,46		→	→	Autriche
Portugal	1 000 Escudos	34,78		→	→	Portugal
Spanien	1 000 Gold pesetas	326,70	166,67	→	→	Espagne
Yugoslawien	1 000 Dinara	333,33		→	→	Yougoslavie
Griechenland	1 000 Drachmas	33,33		→	→	Grèce
Türkei	1 000 Lires	357,1		→	→	Turquie
	Janv.-Août		357,1 *)			
	Sept.-Déc.		111,1 *)			
UdSSR	1 000 Rubel	1 111,3		→	→	URSS
Währungsgebiete der DM-OST	1 000 Rubel	250,00		→	→	Zone Mark-Est
Polen	1 000 Zloty	250,00		→	→	Pologne
Tschechoslowakei	1 000 Kroner	138,89		→	→	Tchécoslovaquie
Ungarn	1 000 Forints	85,18		→	→	Hongrie
Rumänien	1 000 Lei	166,7		→	→	Roumanie
Bulgarien	1 000 Lek	147,1		→	→	Bulgarie
Libyen, Ghana, Tanganjika, Kenia, Uganda	1 Pound Sterling	2,80		→	→	Libye, Ghana, Tanganyika, Kenya, Ouganda
Kanada	1 Can. \$	1,04058	1,03166			Canada
	Janv.-Août			0,99816		
	Janv.-Sept.			0,99506		
Mexiko	1 000 Pesos	80,0		→	→	Mexique
Antillen, Niederländische	1 000 Gulden	530,264		→	→	Antilles néerlandaises
El Salvador	1 000 Colons	400,0		→	→	Salvador
Venezuela	1 000 Bolivares	298,50		→	→	Venezuela
Peru	1 000 Sols	36,10	37,37	37,30		Perou
Syrien	1 000 Sterling Syr.	358,0		→	→	Syrie
Israel	1 000 Pound Sterling	555,6		→	→	Israël
Pakistan, Indien	1 000 Rupees	210,00		→	→	Pakistan, Union Indienne
Ceylon	1 000 Rupees	210,00		→	→	Ceylan
Japan	1 000 Yen	2,778		→	→	Japon
Taiwan	1 000 Taiw. \$	27,49		24,98	→	Formose (Taiwan)
Hongkong	1 000 Hong. \$	175,00		→	→	Hong-Kong
Malaisischer Bund	1 000 Mal. \$	326,70		→	→	Malaisie, Féd.
Singapur	1 000 Sing. \$	326,70		→	→	Singapour
Indonesien	1 000 Rupees	87,72	22,22		→	Indonésie
Australien	1 Pound Sterling	2,24		→	→	Australie
Neuseeland	1 Pound Sterling	2,8		→	→	Nouvelle-Zélande

a) Durchschnittskurs. b) siehe Niederlande.

a) Taux moyen. b) voir Pays-Bas.



**SONDERÜBERSICHTEN**

in früheren Heften veröffentlicht

Handel der EWG-Mitgliedstaaten nach Warenklassen und nach Ursprung und Bestimmung	
Januar-September 1960	N° 1, 98
Januar-Dezember 1960	N° 4, 70
Januar-März 1961	N° 7-8, 98
Januar-Juni 1961	N° 11, 74
Januar-September 1961	1962
	N° 2, 78
Handel der EWG insgesamt nach Wirtschaftskategorien der Erzeugnisse und nach geographischen Zonen	N° 2, 88
	1962
	No 4, 94
Handel der EWG-Mitgliedstaaten nach Wirtschaftskategorien	N° 2, 92
	1962
	No 4, 98
Ausfuhr der wichtigsten überseeischen Waren . . . .	N° 3, 64
	N° 6, 78
	N° 10, 74
	1962
Entwicklung der Einfuhren der EWG, des Vereinigten Königreichs und der Vereinigten Staaten nach Ursprungsräumen und großen Warenklassen	N° 3
Entwicklung des EWG-Handels nach Warenklassen und Zonen	N° 5, 82
	1962
	N° 1, 80
	N° 2, 86
Anteil der EWG und des Hauptpartners am Handel der einzelnen Länder	N° 5, 86
	1962
	N° 2, 90
Austausch zwischen den EWG-Mitgliedstaaten und europäischen Anwärterländern	N° 7-8, 106
Handel des Vereinigten Königreichs mit der EWG und dem Commonwealth nach CST- Abschnitten	N° 9, 72
Einfuhr der EWG aus dem Commonwealth und den AOM nach Warenklassen im Jahre 1960	N° 10, 84
Ausfuhr der EWG nach dem Commonwealth und den AOM nach Warenklassen im Jahre 1960	N° 12, 92
Gesamtausfuhr des Commonwealth im Jahre 1959, wichtige Waren	N° 10, 85
Austausch Intra-EWG 1955-1960 mit und ohne Saaran- teil am Grenzüberschreitenden Warenverkehr	N° 12, 96

**TABLEAUX SPÉCIAUX**

parus dans les précédents numéros

Commerce des pays de la CEE par classes de produits et par origines et destinations
Janvier-septembre 1960
Janvier-décembre 1960
Janvier-mars 1961
Janvier-juin 1961
Janvier-septembre 1961
Commerce de l'ensemble de la CEE par catégories économiques de produits et par zones géographiques
Commerce des pays de la CEE par catégories économiques de produits
Exportations des principaux produits d'Outre-Mer
Evolution des importations de la CEE, du Royaume-Uni et des Etats-Unis par zones d'origine et par grandes classes de produits
Evolution du commerce de la CEE par classes de produits et par zones
Part de la CEE et du principal partenaire dans le commerce de chaque pays
Echanges entre Etats Membres de la CEE et pays européens en voie d'adhésion
Commerce du Royaume-Uni avec la CEE et le Commonwealth, par Divisions CST
Importations de la CEE en provenance du Commonwealth et des AOM par catégories de produits en 1960
Exportations de la CEE vers le Commonwealth et les AOM par catégories de produits en 1960
Exportations totales du Commonwealth en 1959, principaux produits
Échanges Intra-CEE 1955-1960, chiffres douaniers bruts et chiffres corrigés par élimination des échanges avec la Sarre

	Preis Einzelnummer Prix par numéro					Preis Jahresabonnement Prix Abonnement annuel					
	DM	NFfr	Lit.	Fl	Fb	DM	NFfr	Lit.	Fl	Fb	
<b>Periodische Veröffentlichungen:</b>											
<b>Allgemeines statistisches Bulletin (violett)</b> deutsch / französisch und italienisch / niederländisch 11 Hefte jährlich	4,—	5,—	620	3,60	50,—	40,—	49,—	6 250	36,50	500,—	<b>Publications périodiques:</b> <b>Bulletin général de statistiques (série violette)</b> allemand / français et italien / néerlandais 11 numéros par an
<b>Statistische Informationen (orange)</b> deutsch, französisch, italienisch, niederländisch vierteljährlich	6,—	7,50	930	5,40	75,—	20,—	24,50	3 120	18,—	250,—	<b>Informations statistiques (sér. orange)</b> allemand, français, italien, néerlandais publication trimestrielle
<b>Statistische Grundzahlen</b> deutsch, französisch, italienisch, niederländisch alle zwei Jahre - Ausgabe 1961	3,20	4,—	500	3,—	40,—	—	—	—	—	—	<b>Statistiques de base</b> allemand, français, italien, néerlandais publication biennale - édition 1961
<b>Außenhandel: Monatsstatistik (rot)</b> deutsch / französisch 11 Hefte jährlich	4,—	5,—	620	3,60	50,—	40,—	49,—	6 250	36,50	500,—	<b>Commerce extérieur: Statistique mensuelle (série rouge)</b> allemand / français 11 numéros par an
<b>Außenhandel: Analytische Übersichten (rot)</b> deutsch / französisch vierteljährlich in zwei Bänden (Importe-Exporte); kann nur im Abonnement bezogen werden Einzelpreis der Jahresübersicht Jan.-Dez. Importe Exporte	—	—	—	—	—	56,—	68,—	8 750	50,—	700,—	<b>Commerce extérieur: Tableaux analytiques (série rouge)</b> allemand / français publication trimestrielle de deux tomes (import - export); vente par abonnement seulement Fascicule annuel janv.-déc. Importations Exportations
<b>Außenhandel der assoziierten Überseegebiete (rot)</b> deutsch / französisch vierteljährlich; kann nur im Abonnement bezogen werden Erscheint ab Ende 1962 für den Berichtszeitraum 1962 Bereits veröffentlichte Jahressbände: 1959, 1960	—	—	—	—	—	56,—	68,—	8 750	50,—	700,—	<b>Commerce extérieur: Commerce des associés d'outre-mer (série rouge)</b> allemand / français publication trimestrielle; vente par abonnement seulement Le premier trimestre 1962 paraîtra en fin 1962  Fascicules annuels parus: 1959, 1960
<b>Kohle und sonstige Energieträger (Nachtblau)</b> deutsch / französisch / italienisch / niederländisch zweimonatlich	4,—	5,—	620	3,60	50,—	20,—	24,50	3 120	18,—	250,—	<b>Charbon et autres sources d'énergie (bleu nuit)</b> allemand / français / italien / néerlandais publication bimestrielle
<b>Industriestatistik (blau)</b> deutsch / französisch / italienisch / niederländisch vierteljährlich	4,—	5,—	620	3,60	50,—	12,—	15,—	1 870	11,—	150,—	<b>Statistiques industrielles (sér. bleue)</b> allemand / français / italien / néerlandais publication trimestrielle
<b>Eisen und Stahl (blau)</b> deutsch / französisch / italienisch / niederländisch zweimonatlich	4,—	5,—	620	3,60	50,—	20,—	24,50	3 120	18,—	250,—	<b>Sidérurgie (série bleue)</b> allemand / français / italien / néerlandais publication bimestrielle
<b>Statistisches Taschenbuch - Energiewirtschaft (Kohle und sonstige Energieträger) - Eisen und Stahl</b> deutsch, französisch, italienisch, niederländisch jährlich - Ausgabe 1961	3,20	4,—	500	3,—	40,—	—	—	—	—	—	<b>Mémento de statistiques, Énergie (charbon et autres sources d'énergie) - Sidérurgie</b> allemand, français, italien, néerlandais publication annuelle - édition 1961
<b>Sozialstatistik (gelb)</b> deutsch, französisch, italienisch, niederländisch unregelmäßig	6,—	7,50	930	5,40	75,—	16,—	19,50	2 500	14,50	200,—	<b>Statistiques sociales (série jaune)</b> allemand, français, italien, néerlandais publication irrégulière
<b>Agrarstatistik (grün)</b> deutsch / französisch vier Hefte jährlich	4,—	5,—	620	3,60	50,—	12,—	15,—	1 870	11,—	150,—	<b>Statistiques agricoles (série verte)</b> allemand / français 4 fascicules par an
<b>Einzelveröffentlichungen:</b>											
<b>Außenhandel nach Ländern 1953-1958</b> deutsch, französisch, italienisch, niederländisch, englisch	16,—	19,50	2 500	14,50	200,—	—	—	—	—	—	<b>Publications non périodiques:</b> <b>Commerce extérieur par pays 1953-58</b> allemand, français, italien, néerlandais, anglais
<b>Internationales Warenverzeichnis für den Außenhandel (CST)</b> deutsch, französisch, italienisch, niederländisch	4,—	5,—	620	3,60	50,—	—	—	—	—	—	<b>Classification statistique et tarifaire pour le commerce international (CST)</b> allemand, français, italien, néerlandais
<b>Einheitliches Länderverzeichnis für die Außenhandelsstatistik der EWG-Länder - Stand 1962</b> deutsch, französisch, italienisch, niederländisch	4,—	5,—	620	3,60	50,—	—	—	—	—	—	<b>Code géographique commun pour les statistiques du commerce extérieur des pays de la CEE - Version 1962</b> allemand, français, italien, néerlandais
<b>Systematisches Verzeichnis der Industrien in den Europäischen Gemeinschaften (NICE)</b> deutsch, französisch	4,—	5,—	620	3,60	50,—	—	—	—	—	—	<b>Nomenclature des Industries établies dans les Communautés Européennes (NICE)</b> allemand, français
<b>Einheitliches Güterverzeichnis für die Verkehrsstatistik (NST)</b> deutsch, französisch	4,—	5,—	620	3,60	50,—	—	—	—	—	—	<b>Nomenclature uniforme de marchandises pour les Statistiques de Transport (NST)</b> allemand, français