

STATISTISCHES AMT DER EUROPÄISCHEN GEMEINSCHAFTEN  
 OFFICE STATISTIQUE DES COMMUNAUTÉS EUROPÉENNES  
 STATISTISCHES AMT DER EUROPÄISCHEN GEMEINSCHAFTEN  
 OFFICE STATISTIQUE DES COMMUNAUTÉS EUROPÉENNES

STAT0378



MONATSSTATISTIK  
 STATISTIQUE MENSUELLE  
 STATISTICA MENSILE  
 MAANDSTATISTIEK  
 MONTHLY STATISTICS

1962 - No. 12

ISTITUTO STATISTICO DELLE COMUNITA' EUROPEE  
 BUREAU VOOR DE STATISTIEK DER EUROPESE GEMEENSCHAPPEN

Library Copy

Library Copy

**STATISTISCHES AMT  
DER EUROPÄISCHEN GEMEINSCHAFTEN**

**Anschriften**

Europäische Wirtschaftsgemeinschaft  
Brüssel, Avenue de Tervueren 188a — Tel. 71 00 90

Europäische Atomgemeinschaft  
Brüssel, rue Belliard 51 — Tel. 13 40 90

Europäische Gemeinschaft für Kohle und Stahl  
Luxemburg, Hotel Star — Tel. 4 08 41

Zuschriften erbeten an :

Statistisches Amt der Europäischen Gemeinschaften  
Avenue de Tervueren 188a  
Brüssel 15

**OFFICE STATISTIQUE  
DES COMMUNAUTÉS EUROPÉENNES**

**Adresses**

Communauté Economique Européenne  
Bruxelles, 188a, avenue de Tervueren — tél. 71 00 90

Communauté Européenne de l'Energie Atomique  
Bruxelles, 51, rue Belliard — tél. 13 40 90

Communauté Européenne du Charbon et de l'Acier  
Luxembourg, Hôtel Star — tél. 4 08 41

Adresser la correspondance relative  
à cette publication :

Office Statistique des Communautés Européennes  
188a, avenue de Tervueren  
Bruxelles 15

**STATISTICAL OFFICE  
OF THE EUROPEAN COMMUNITIES**

**Addresses**

European Economic Community  
Brussels, 188a, avenue de Tervueren — tel 71 00 90

European Atomic Energy Community  
Brussels, 51, Rue Belliard — tel 13 40 90

European Coal and Steel Community  
Luxembourg, Hôtel Star — tel 4 08 41

Any letter relating to this publication should be  
addressed to :

Statistical Office of the European Communities  
188a, avenue de Tervueren  
Brussels 15

**ISTITUTO STATISTICO  
DELLE COMUNITA' EUROPEE**

**Indirizzi**

Comunità Economica Europea  
Bruxelles, 188a, avenue de Tervueren — tel. 71 00 90

Comunità Europea dell'Energia Atomica  
Bruxelles, 51, rue Belliard — tel. 13 40 90

Comunità Europea del Carbono e dell'Acciaio  
Lussemburgo, Hotel Star — tel. 4 08 41

Indirizzare la corrispondenza relativa a questa  
pubblicazione a :

Istituto Statistico delle Comunità Europee  
188a, avenue de Tervueren  
Bruxelles 15

**BUREAU VOOR DE STATISTIEK  
DER EUROPESE GEMEENSCHAPPEN**

**Adressen**

Europese Economische Gemeenschap  
Brussel, Tervurenlaan 188a — tel. 71 00 90

Europese Gemeenschap voor Atoomenergie  
Brussel, Belliardstraat 51 — tel. 13 40 90

Europese Gemeenschap voor Kolen en Staal  
Luxemburg, Hotel Star — tel. 4 08 41

Correspondentie betreffende deze publikatie gelleve  
men te richten aan het :

Bureau voor de Statistiek  
der Europese Gemeenschappen  
Tervurenlaan 188a  
Brussel 15

**A U S S E N H A N D E L**  
**M O N A T S S T A T I S T I K**

**COMMERCE EXTÉRIEUR**  
**STATISTIQUE MENSUELLE**

**COMMERCIO CON L'ESTERO**  
**STATISTICA MENSILE**

**BUITENLANDSE HANDEL**  
**M A A N D S T A T I S T I E K**

**F O R E I G N T R A D E**  
**M O N T H L Y S T A T I S T I C S**

**N° 12**

**Dezember 1962 Décembre**

**Inhaltswiedergabe nur mit Quellen-  
nachweis gestattet**

**La riproduzione del contenuto è sub-  
ordinata alla citazione della fonte**

**Reference to this publication is requ-  
sted for any reproduction of these data**

**La reproduction des données est sub-  
ordonnée à l'indication de la source**

**Het overnemen van gegevens is toege-  
staan mits duidelijke bronvermelding**

## VORBEMERKUNG

Die « Monatsstatistik des Außenhandels » dient der möglichst schnellen Berichterstattung über die kurzfristige Entwicklung des Außenhandels der EWG-Länder und der assoziierten Überseegebiete sowie über den Stand der EWG im Handel der Drittländer, verglichen zu anderen wichtigen Handelspartnern. Die vorliegende Veröffentlichung bringt daher in erster Linie Vergleiche aufeinanderfolgender Zeiträume entweder für verschiedene Arten von Ingesamtagaben nach Zonen und Warenkategorien oder für ausgewählte Indikatoren, wie konjunkturrempfindliche Waren. Für ins einzelne gehende Beobachtungen nach Waren und Ländern sei der Leser auf die Veröffentlichung « Analytische Übersichten des Außenhandels » verwiesen.

Im allgemeinen werden Wertangaben des Spezialhandels gebracht, mit cif-Einfuhr- und fob-Ausfuhrangaben. Für die EWG-Länder ist der Goldverkehr ausgeschlossen.

Die Länder sind, geordnet gemäß dem neuen « Einheitlichen Länderverzeichnis der EWG », nach Erdteilen und ihrer geographischen Lage nach annähernd in der Reihenfolge West-Ost, Nord-Süd ausgewiesen. Der vollständige Text dieses Verzeichnisses ist getrennt erschienen.

Die Waren sind gemäß dem « Internationalen Warenverzeichnis für den Außenhandel (CST) » geordnet, das als Beilage zu den « Analytischen Übersichten » erschienen ist.

Die Statistiken der Bundesrepublik Deutschland schließen das Gebiet von West-Berlin und, ab 6. Juli 1959, das Saarland ein; letzteres war vorher im französischen Erhebungsgebiet eingeschlossen; der Handel mit den Währungsgebieten der DM-Ost ist in den Außenhandelsstatistiken der Bundesrepublik Deutschland nicht erfaßt.

## ZEICHEN UND ABKÜRZUNGEN

EWG — Europäische Wirtschaftsgemeinschaft . . . . .	CEE
Algerien und überseeische Departements . . . . .	DOM
Assoziierte überseeische Länder und Hoheitsgebiete . . . . .	PTOM
Assoziierte Überseegebiete (DOM + PTOM) . . . . .	AOM
EFTA (European Free Trade Association): Europäische Freihandelsvereinigung	AELE
BLWU — Belgisch-luxemburgische Wirtschaftsunion . . . . .	BELG.-LUX.
SAEG — Statistisches Amt der Europäischen Gemeinschaften	OSCE
Internationales Warenverzeichnis für den Außenhandel (CST)	CST
Null (nichts) . . . . .	—
unbedeutend (im allgemeinen weniger als die Hälfte der kleinsten in der betreffenden Reihe verwendeten Einheit oder Dezimalen)	0
kein Nachweis vorhanden . . . . .	.
nicht getrennt ausgewiesen . . . . .	ND
a. n. g. (anderweitig nicht genannt) . . . . .	NDA
ohne Aussagewert . . . . .	NS
berichtigte Angabe(n) . . . . .	R
geheim . . . . .	S
vom SAEG geschätzt . . . . .	[ ]
Generalhandel . . . . .	G
Ausfuhr heimischer Waren . . . . .	N
(free on board): Werte ohne Transport- und Versicherungskosten zwischen Versendungs- und Einfuhrland	fob
Million . . . . .	Mio
metrische Tonne . . . . .	T
Dollar . . . . .	\$
Durchschnitt. . . . .	Ø

## AVERTISSEMENT

La « Statistique Mensuelle du Commerce Extérieur » a pour but de fournir dans les plus courts délais des données concernant l'évolution à court terme du Commerce Extérieur des pays de la CEE et des Associés d'Outre-Mer, ainsi que la position de la CEE vis-à-vis de ses concurrents dans le commerce des pays tiers. L'accent est donc mis, dans cette publication, sur la comparaison entre périodes successives, soit pour divers types de données globales, par zones et par catégories de produits, soit pour des choix d'indicateurs tel que produits sensibles à la conjoncture. Pour l'observation très détaillée, par produits et par pays, le lecteur se référera à la publication « Tableaux analytiques du Commerce Extérieur ».

En règle générale, les données concernent le commerce spécial en valeurs, importations « caf », exportations « fob ». Pour les pays de la CEE, le commerce de l'or est exclu.

Les pays sont classés d'après le nouveau « code géographique commun aux pays de la CEE », par continents et en suivant approximativement leur position géographique dans le sens ouest-est, nord-sud. Le texte complet de ce code est édité séparément.

Les produits sont classés selon la Classification Statistique et Tarifaire, éditée séparément en supplément aux Tableaux Analytiques.

Les statistiques du Commerce Extérieur de la République Fédérale d'Allemagne couvrent le territoire de Berlin-Ouest et, depuis le 6 juillet 1959, le territoire de la Sarre, inclus auparavant dans le territoire statistique de la France; elles ne comprennent pas le commerce avec la zone du D. Mark-Est.

## ABRÉVIATIONS ET SIGNES EMPLOYÉS

CEE	Communauté Economique Européenne
DOM	Algérie et Départements d'Outre-Mer
PTOM	Pays et Territoires d'Outre-Mer associés à la CEE
AOM	Associés d'Outre-Mer (DOM et PTOM)
AELE	Association Européenne de Libre Echange
BELG.-LUX.	Union Economique Belgo-Luxembourgeoise
OSCE	Office Statistique des Communautés Européennes
CST	Classification Statistique et Tarifaire
—	néant
0	donnée très faible (généralement inférieure à la moitié de la dernière unité ou décimale des nombres mentionnés sous la rubrique)
.	donnée non disponible
ND	non distingués
NDA	non dénommés ailleurs
NS	non significatif
R	révisé
S	secret
[ ]	estimation de l'OSCE
G	commerce général
N	exportations de produits nationaux
fob	(free on board): valeurs non compris les coûts de transport et d'assurance entre pays expéditeur et pays importateur
Mio	million
T	tonne métrique
\$	dollar
Ø	moyenne

**GRAPHISCHE DARSTELLUNGEN**

Welthandel . . . . .	7
Indices des Volumens und der Durchschnittswerte . . . . .	12/14
Handel Intra- und Extra-EWG der einzelnen Mitgliedstaaten.	16
EWG-Handel nach Ursprungs- und Bestimmungsräumen . . .	20
EWG-Handel mit den wichtigsten außereurop. Drittländern . . . . .	29
Handel der Länder, die bei der EWG einen Beitritts- oder Assoziierungsantrag eingereicht haben	60
Handel der assoziierten Überseegebiete mit der EWG und andern Ländern	88
Handel mit wichtigen Übersee-Erzeugnissen . . . . .	92

**MONATSÜBERSICHTEN**

<b>EWG-Handel</b>	
1. EWG und Welthandel . . . . .	8
2. Gesamtüberblick des EWG-Handels . . . . .	10
3. Indices des Volumens . . . . .	13
4. Indices der Durchschnittswerte u. d. Terms of Trade . .	15
5. Indices der Weltmarktpreise für Rohstoffe und landwirtschaftliche Erzeugnisse	18
6. Frachtenindices . . . . .	19
<b>Entwicklung des Handels mit den wichtigsten Gebieten:</b>	
7. Indices der Werte für die EWG insgesamt . . . . .	21
8. Tatsächliche Werte für die EWG insgesamt und die einzelnen Mitgliedstaaten	22
9. Der Handel nach Ursprung und Bestimmung . . . . .	30
10. Entwicklung des Handels nach großen Warenklassen . .	38
11. Der Handel der EWG nach Waren . . . . .	40
<b>Handel der Länder, die bei der EWG einen Beitritts- oder Assoziierungsantrag eingereicht haben</b>	
12. Entwicklung des Handels insgesamt und mit der EWG	58
13. Der Handel nach Ursprung und Bestimmung . . . . .	a 62 b 70
<b>Handel der assoziierten Überseegebiete</b>	
14. Entwicklung des Handels insgesamt und mit der EWG (wichtigste Überseegebiete)	74
15. Handel mit der EWG und wichtigen andern Ländern . .	78
16. Einfuhr nach großen Warenklassen und Ausfuhr der wichtigsten Erzeugnisse	90
<b>Handel der dritten Länder</b>	
17. Entwicklung des Handels insgesamt und mit der EWG (wichtigste Drittländer)	94
18. Handel mit der EWG und wichtigen andern Ländern	96

**SONDERÜBERSICHTEN**

<i>Die in früheren Heften erschienenen Sonderübersichten sind aus dem Verzeichnis am Ende dieses Heftes zu entnehmen</i>	
Index der veröffentlichten Globalzahlen nach Meldeländern oder -zonen, unterteilt nach Ursprung oder Bestimmung	100
Umrechnungskurse	102

**GRAPHIQUES**

Commerce mondial
Indices de volume et de valeur moyenne
Commerce intra- et extra-CEE pour chaque Pays Membre
Commerce de la CEE par zones d'origine et de destination
Commerce de la CEE avec les principaux pays tiers extra-européens
Commerce des pays ayant demandé leur adhésion ou leur association à la CEE
Commerce des AOM avec la CEE et les autres pays
Commerce des principaux produits d'Outre-mer

**TABLEAUX MENSUELS**

<b>Commerce de la CEE</b>
1. CEE et commerce mondial
2. Résumé général du commerce de la CEE
3. Indices de volume
4. Indices de valeur moyenne et des termes de l'échange
5. Indices sensibles des prix mondiaux de matières premières et produits agricoles
6. Indices des taux de fret
<b>Evolution du commerce avec les principales zones :</b>
7. Indices de la valeur pour l'ensemble de la CEE
8. Valeurs courantes pour la CEE et chaque Pays Membre
9. Réseau du commerce par origine et destination
10. Evolution du commerce par grandes classes de produits
11. Commerce de la CEE par produits
<b>Commerce des pays ayant demandé leur adhésion ou leur association à la CEE</b>
12. Evolution du commerce global et avec la CEE
13. Réseau du commerce par origine et destination
<b>Commerce des Associés d'Outre-Mer</b>
14. Evolution du commerce global et avec la CEE (principaux AOM)
15. Commerce avec la CEE et les principaux autres pays
16. Importations par grandes classes de produits et exportations des principaux produits
<b>Commerce des pays tiers</b>
17. Evolution du commerce global et avec la CEE (principaux pays)
18. Commerce avec la CEE et ses principaux concurrents

**TABLEAUX SPÉCIAUX**

<i>Voir à la fin du volume la liste des tableaux spéciaux parus dans les précédents numéros</i>
Index de parution des chiffres globaux par pays ou zones déclarants, ventilés par origine ou destination
Taux de conversion

**EWG - LÄNDERVERZEICHNIS - CLASSIFICATION GÉOGRAPHIQUE CEE**

(STAND - 1962 - VERSION)

Europäische Wirtschaftsgemeinschaft		Communauté Économique Européenne		Guinea, Portugiesisch- (einschl. Kapverdische Inseln, São Tomé und Príncipe)	237	GUINEE PORTUG (incl. Iles du Cap Vert, St. Thomas, Ile du Prince)
Frankreich, Andorra (s. 069)	001M	FRANCE, Andorre (cf 069)		Guinea, Republik	238	GUINEE REP
Belgien-Luxemburg	002M	BELGIQUE LUXBG		Sierra Leone	248C	SIERRA LEONE
Niederlande	003M	PAYS-BAS		Liberia	257	LIBERIA
Bundesrepublik Deutschland (einschl. Berlin (West); Saarland ab 6/7/59)	004M	ALLEMAGNE RF (Incl. Berlin (Ouest), Sarre à partir du 6/7/59)		Elfenbeinküste	258P	COTE IVOIRE
Italien	005M	ITALIE		Ghana	267C	GHANA
				Togo	268P	TOGO
<b>Übriges Europa</b>		<b>Reste de l'Europe</b>		Dahome	277P	DAHOMEY
Vereinigtes Königreich (United Kingdom)	016A	ROYAUME-UNI (United Kingdom)		Nigeria (einschl. des nördl. Teils von ehem. Brit.-Kamerun)	278C	NIGERIA FED (y compris le Cameroun septentrional anciennement britannique)
Island	017	ISLANDE		Kamerun (einschl. des südl. Teils von ehem. Brit.-Kamerun)	307P	CAMEROUN (y compris le Cameroun méridional anciennement britannique)
Irland, Republik	018	IRLANDE		Zentralafrikanische Republik	308P	REP CENTRE AFR
Norwegen (Norge)	027A	NORVEGE (Norge)		Spanisch-Guinea	309	GUINEE ESPAGN
Schweden (Sverige)	028A	SUEDE (Sverige)		Gabun	317P	GABON
Finnland	029	FINLANDE		Kongo (Brazzaville)	318P	CONGO BRAZZA
Dänemark, Färöer, Grönland (Danmark)	037A	DANEMARK, Féroë, Groenland (Danmark)		Kongo (Léopoldville)	328P	CONGO LEO
Schweiz (Suisse)	038A	SUISSE		Ruanda-Urundi	337P	RUANDA-URUNDI
Österreich	039A	AUTRICHE (Österreich)		Angola	338	ANGOLA
Portugal	047A	PORTUGAL		Äthiopien und Eritrea	347	ETHIOPIE et Erytrée, Féd. de
Spanien (einschl. Kanarische Inseln seitens Frankreichs und Italiens) (España)	048	ESPAGNE (incl. Canaries pour France et Italie) (España)		Französische Somaliküste	348P	COTE FR SOMALI
Gibraltar, Malta (für Italien nur Malta s.069)	049C	GILBRALTAR, MALTE (pour l'Italie uniquement Malte cf 069)		Somalia	357P	SOMALIE REP
Jugoslawien	057	YUGOSLAVIE		Kenia und Uganda (für Italien nur Kenia, s. 359)	358C	KENYA OUGANDA (pour l'Italie uniquement Kenya, cf. 359)
Griechenland (Ellas)	067	GRECE (Ellas)		Uganda (nur für Italien, s. 358)	359C	UGANDA (pour l'Italie uniquement, cf 358)
Türkei (Türkiye)	068	TURQUIE (Türkiye)		Tanganjika	367C	TANGANYIKA
Europa a.n.g (für Frankreich = Andorra; für Deutschland = dtsh. Geb. unter poln. und sowj. Verw.; für Italien = Gibraltar; s. 001; 004; 077; 079)	069	EUROPE NDA (pour la France = Andorre; pour l'Allemagne = terr. allem. sous admin. polon. et soviét.; pour l'Italie = Gibraltar; cf 001; 004; 077; 079)		Sansibar und Pemba	368C	ZANZIBAR PEMBA
Sowjetunion (s. 069)	077 O	URSS (cf 069)		Mosambik	369	MOZAMBIQUE
Währungsgebiete der DM-Ost	078 O	ZONE MARK EST		Madagaskar	377P	MADAGASCAR
Polen (s. 069)	079 O	POLOGNE (cf 069)		Réunion, Komoren (für Frankreich nur Réunion, s. 379)	378D	REUNION COMOR (pour la France uniquement Réunion, cf 379)
Tschechoslowakei	087 O	TCHECOSLOVAQUIE		Komoren (nur für Frankreich, s. 378)	379P	COMORES (pour la France uniquement, cf 378)
Ungarn	088 O	HONGRIE		Rhodesien und Njassaland	387C	RHODESIE NYASSA, Féd. des
Rumänien	089 O	ROUMANIE		Südafrikanische Union (einschl. Südwestafrika)	388	UNION SUD AFR (y compris Sud-Ouest Africain)
Bulgarien	097 O	BULGARIE				
Albanien	098 O	ALBANIE		<b>Amerika</b>		<b>Amérique</b>
				Vereinigte Staaten (einschl. Puerto Rico)	410	ETATS-UNIS (Incl. Porto-Rico)
<b>Afrika</b>		<b>Afrique</b>		Kanada	417C	CANADA
Kanarische Inseln, Ceuta und Melilla	118	PROV ESPAGN AFR (Canaries, Ceuta, Melilla)		St. Pierre und Miquelon	427P	ST PIERRE MIQU
Ifni, Spanisch-Saharra	128	SAHARA ESPAGNOL (Incl. Ifni)		Mexiko	507L	MEXIQUE
Marokko	138	MAROC		Guatemala	508L	GUATEMALA
Algerien	158D	DEP ALGERIENS		Britisch-Honduras, Bahamainseln, Bermuda	509C	HONDURAS BRIT, Iles Bahamas, Iles Bermudes
Französische Sahara	159D	DEP OASIS SA		Honduras, Republik	517L	HONDURAS REP
Tunesien	168	TUNISIE		El Salvador	518L	SALVADOR
Libyen	178	LIBYE		Nicaragua	519L	NICARAGUA
Ägypten	188	EGYPTE		Costa Rica	527L	COSTA RICA
Sudan	189	SOUDAN		Panama, Republik	528L	PANAMA REP
Mauretanien	207P	MAURITANIE		Panamakanal-Zone	529	CANAL PANAMA
Mali	208P	MALI		Kuba	537L	CUBA
Obervolta	209P	HAUTE VOLTA		Haiti	538L	HAITI
Niger	217P	NIGER		Dominikanische Republik	539L	DOMINICAINE REP
Tschad	218P	TCHAD		Französische Antillen (für Frankreich nur Guadeloupe (einschl. St. Barthelemy, St. Martin (nördl. Teil), Les Saintes, la Désirade und Marie-Galante, s. 548)	547D	ANTILLES FR (pour la France uniquement la Guadeloupe, (Incl. St Barthelemy, St. Martin Nord, les Saintes, la Désirade et Marie-Galante, cf 548)
Senegal	227P	SENEGAL		Martinique (nur für Frankreich s. 547)	548D	MARTINIQUE (pour la France uniquement, cf 547)
Gambia	228C	GAMBIE				

Westindischer Bund	549C	FED INDES OCCID
Antillen, Niederländische	557P	ANTILLES NEERL
Kolumbien	558L	COLOMBIE
Venezuela	559L	VENEZUELA
Britisch-Guayana, Falklandinseln	567C	GUYANE BRIT, îles Falkland
Surinam	568P	SURINAM
Französisch-Guayana	569D	GUYANE FR
Äquador	577L	EQUATEUR
Peru	578L	PEROU
Brasilien	579L	BRESIL
Chile	587L	CHILI
Bolivien	588L	BOLIVIE
Paraguay	589L	PARAGUAY
Uruguay	597L	URUGUAY
Argentinien	598L	ARGENTINE

<b>Asien</b>	
Zypern	607C
Libanon	608
Syrien	617
Irak	618
Iran	627
Afghanistan	628
Israel	629
Jordanien	637
Saudi-Arabien	638
Kuwait	647C
Bahrain	648C
Katar	649C
Maskat und Oman, Befriedetes Oman	659
Jemen	668
Aden	669C
Pakistan	707C
Indien, Republik, Sikkim	708C
Ceylon, Malediven	709C
Nepal, Bhutan	717
Birma	718
Thailand	719
Laos	727
Vietnam, Nord-	728
Vietnam, Süd-	729
Kambodscha	738
Malaisischer Bund	739C
Singapur	747C

<b>Asie</b>	
CHYPRE	607C
LIBAN	608
SYRIE	617
IRAK	618
IRAN	627
AFGHANISTAN	628
ISRAEL	629
JORDANIE	637
ARABIE SEODITE	638
KOWEIT	647C
BAHREIN	648C
QATAR	649C
MASC OMAN TR OM	659
YEMEN	668
ADEN	669C
PAKISTAN	707C
UNION INDIENNE, Sikkim	708C
CEYLAN MALDIVES	709C
NEPAL BHOUTAN	717
UNION BIRMANE	718
THAILANDE	719
LAOS	727
VIETNAM NORD	728
VIETNAM SUD	729
CAMBODGE	738
MALAISIE FED	739C
SINGAPOUR	747C

Indonesien	748
Nordborneo, Brunel, Sarawak	757C
Philippinen	758
Portugiesische-Indien, Macau, Portug.-Timor	767
Mongolische Volksrepublik	777
China, Volksrepublik, Tibet	778
Korea, Nord-	787
Korea, Süd-	788
Japan	789
Taiwan (Formosa)	797
Hong Kong	798C

<b>Australien und Ozeanien</b>	
Australien	817C
Neuseeland	827C
Neuguinea, Niederländisch	837P
Ozeanien, Amerikanisch-Ozeanien, Britisch- (für Frankreich ohne die Neuen Hebriden, s 858)	847
Ozeanien, Britisch- (für Frankreich ohne die Neuen Hebriden, s 857)	857C
Neue Hebriden (nur für Frankreich, s. 857)	858P
Ozeanien, Französisch- (für Frankreich ohne Polynesien, s. 868)	867P
Französisch-Polynesien (nur für Frankreich s. 867)	868P
<b>Verschiedenes</b>	
Schiffsbedarf	917
Sonderfälle a.n.g., Polargebiete	937
Nicht ermittelte Länder	957
Freihäfen	958
Geheim	977

INDONESIE	748
BORNEO NRD BRIT, Brunel Sarawak	757C
PHILIPPINES	758
PTOM PORTUG AS (Timor portugals, Macao, Inde portugaise)	767
MONGOLIE R POP	777
CHINE CONTINENT, Tibet	778
COREE NORD	787
COREE SUD	788
JAPON	789
FORMOSE TAIWAN	797
HONG KONG	798C

<b>Australie et Océanie</b>	
AUSTRALIE	817C
NOUV ZELANDE	827C
NOUV GUIN NEER	837P
DEP USA OCEANIE	847
OCEANIE BRIT (pour la France sauf les Nouvelles-Hebrides, cf 858)	857C
NOUV HEBRIDES (pour la France uniquement, cf 857)	858P
OCEANIE FRANC (pour la France sauf la Polynésie, cf 868)	867P
POLYNESIE FR (pour la France uniquement, cf 867)	868P
<b>Divers</b>	
PROVISIONS BORD	917
DIVERS NDA, régions polaires	937
NON SPECIFIES	957
PORTS FRANCS	958
SECRET	977

### WIRTSCHAFTSRÄUME:

(Die nachstehenden Kenn-Buchstaben weisen im « EWG-Länderverzeichnis » die Zugehörigkeit der Länder zu den einzelnen Räumen aus).

- MONDE: Insgesamt der Ursprungs- oder Bestimmungs-länder (Welt)
- EXTRA CEE: Insgesamt ausschl. der EWG-Mutterländer
- INTRA CEE: Mitgliedstaaten der EWG (Mutterländer)
- DOM CEE: Algerien und überseeische Departements der EWG-Mitgliedstaaten . . . . .
- PTOM CEE: Mit der EWG assoziierte überseeische Länder und Hoheitsgebiete . . . . .
- PAYS TIERS: Dritte Länder = Insgesamt ausschl. EWG-Mitgliedstaaten, DOM, PTOM und « Verschiedenes »
- AELE: Europäische Freihandelsvereinigung (EFTA) . . . . .
- EUROPE ORIENT: Europäische Ostblockstaaten einschl. UdSSR . . . . .
- AMERIQUE LATINE: Unabhängige Länder Mittel- und Süd-amerikas . . . . .
- COMMONWEALTH OM : Länder und Gebiete des Common-wealth, ausschl. des Vereinigten Königreiches . . . . .

### ZONES ÉCONOMIQUES:

(La lettre-repère ci-dessous identifie dans la « Classification Géographique CEE » les pays appartenant à chaque zone).

- MONDE: total général des pays d'origine ou de destination.
- EXTRA CEE: Total général moins les métropoles de la CEE.
- M INTRA CEE : Etats Membres de la CEE (Métropoles).
- D DOM CEE: Algérie et Départements d'Outre-Mer des Etats Membres de la CEE.
- P PTOM CEE: Pays et Territoires d'Outre-Mer Associés à la CEE.
- PAYS TIERS: Total des pays autres que les Etats Membres de la CEE, les DOM, les PTOM et « Divers ».
- A AELE: Pays de l'Association Européenne de Libre Echange.
- O EUROPE ORIENT: Pays européens du bloc soviétique, y compris l'URSS.
- L AMERIQUE LATINE: Pays indépendants d'Amérique Latine.
- C COMMONWEALTH OM : Pays et territoires du Common-wealth, à l'exclusion du Royaume-Uni.



Milliarden Dollar  
Milliards de dollars

WELTHANDEL • COMMERCE MONDIAL

WELT • MONDE

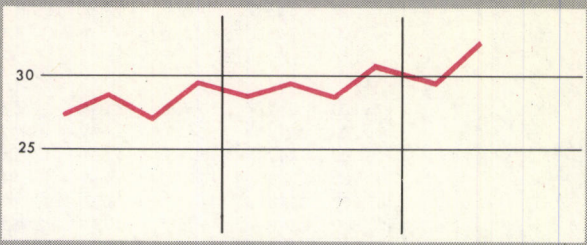
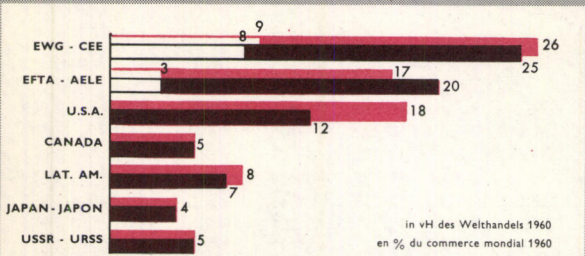

EWG CEE

EFTA AELE

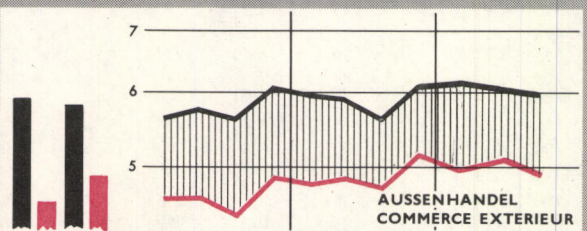
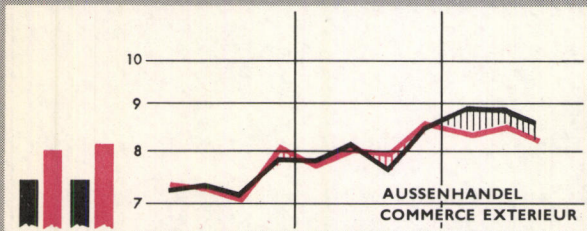
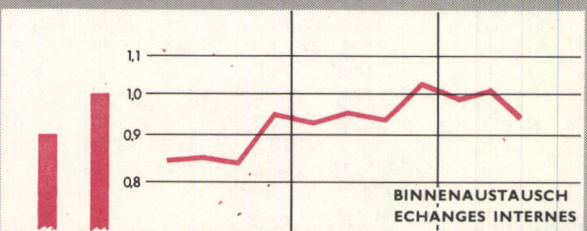
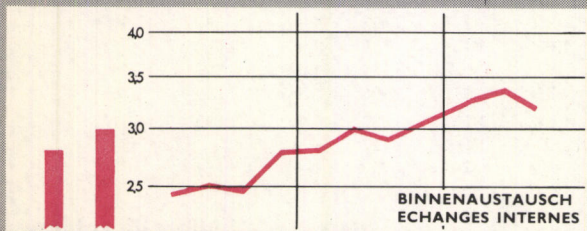

USA

USSR URSS

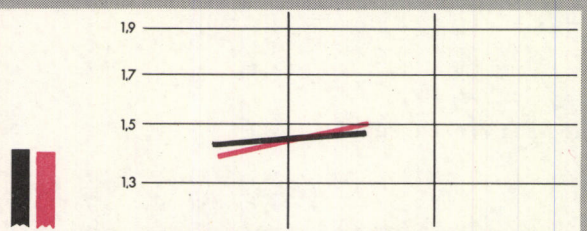
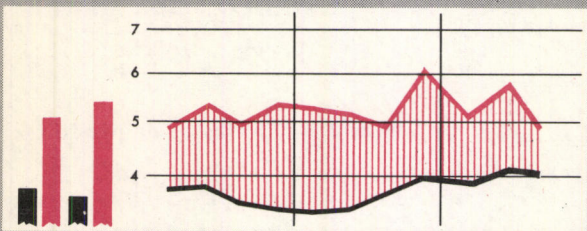

KANADA CANADA

JAPAN JAPON

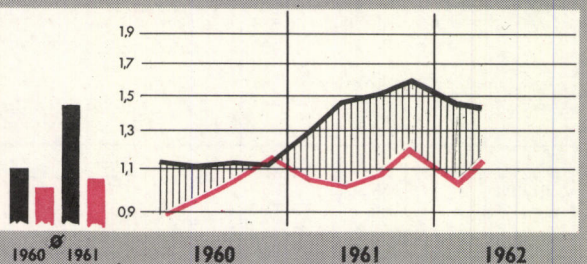
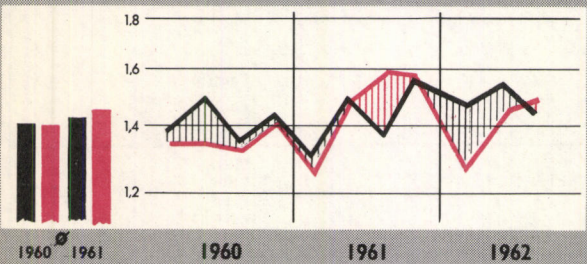

Einfuhrüberschuss ||||| excédent d'importation

Ausfuhrüberschuss ||||| excédent d'exportation

import export

import

Période	Monde	CEE			AELE			Royau- me- Uni	Etats- Unis	Canada	Améri- que latine	Japon	URSS	
		Total	Extra- CEE	Intra- CEE	Total	Extra- AELE	Intra- AELE	G	G			G		
1960: %	(1)	100	25,0	16,4	8,6	19,5	16,4	3,1	10,7	12,7	4,8	6,9	3,8	4,7
1961: %		100	26,1	16,6	9,5	19,1	15,9	3,2	10,0	11,9	4,6	6,8	4,7	4,7
<b>Werte</b>														
	(1)													
1953	75 900	14 918	10 964	3 954	14 905	12 465	2 440	9 366	10 914	4 456	6 530	2 410	2 769	
1954	79 300	16 630	12 059	4 571	15 717	13 111	2 606	9 461	10 292	4 204	7 400	2 399	3 182	
1955	88 700	19 269	13 705	5 564	17 909	15 130	2 779	10 881	11 491	4 774	7 510	2 471	3 061	
1956	97 900	22 353	16 016	6 336	18 796	15 811	2 985	10 890	12 774	5 804	7 940	3 230	3 613	
1957	107 500	24 816	17 784	7 032	20 060	16 873	3 187	11 412	13 255	5 866	9 330	4 284	3 938	
1958	100 500	22 946	16 156	6 790	18 784	15 741	3 043	10 488	13 255	5 351	8 530	3 033	4 350	
1959	106 000	24 313	16 222	8 091	20 028	16 784	3 243	11 154	15 627	5 897	7 920	3 600	5 073	
1960	118 700	29 595	19 445	10 150	23 082	19 444	3 638	12 714	15 017	5 663	8 240	4 493	5 629	
1961	123 600	32 171	20 458	11 713	23 566	19 610	3 956	12 314	14 720	5 708	8 540	5 811	5 832	
1960 III	28 900	7 173	4 668	2 504	5 613	4 759	854	3 134	3 633	1 337	2 050	1 132		
IV	30 600	7 835	5 106	2 729	6 092	5 093	999	3 234	3 555	1 434	2 190	1 119		
1961 I	30 100	7 815	5 029	2 786	5 962	4 982	980	3 237	3 473	1 296	1 980	1 299		
II	30 900	8 153	5 212	2 941	5 937	4 932	1 005	3 124	3 518	1 494	2 060	1 462		
III	30 100	7 647	4 766	2 881	5 613	4 685	928	2 922	3 734	1 377	2 190	1 504		
IV	32 400	8 486	5 395	3 092	6 054	5 011	1 043	3 031	3 996	1 541	2 290	1 546		
1962 I <sup>a)</sup>	32 200	8 856	5 558	3 300	6 125	5 087	1 038	3 150	3 983	1 412	2 080	1 497		
II <sup>b)</sup>	32 700	8 860	5 619	3 234	6 069	5 031	1 038	3 166	4 137	1 560		1 458		
III <sup>b)</sup>		8 526	5 283	3 248	6 007	4 995	1 012	3 096	4 017	1 449				
<b>Volumenindizes</b>														
	(1)													
1953	62	47	51	39	63	62	68	71	73	84	79	44		
1954	66	53	57	47	67	66	73	72	68	79	95	46		
1955	74	61	64	55	75	75	76	80	76	89	95	49	51	
1956	79	68	72	61	77	76	79	80	82	107	97	61	59	
1957	84	73	78	66	80	80	83	93	83	102	110	77	63	
1958	83	75	79	66	81	81	81	83	87	93	103	63	76	
1959	89	83	83	82	87	88	88	88	103	104	97	80	93	
1960	100	100	100	100	100	100	100	100	100	100	100	100	100	
1961	104	109	106	115	103	102	109	98	(101)			131		
1960 III	98	96	95	97	98	99	96	98	97	94	101	102		
IV	105	107	99	110	106	106	109	102	96	102	108	104		
1961 I	102	107	105	109	105	105	106	103	94	94	98	118		
II	104	110	108	116	104	102	110	100	95	107	104	131		
III	102	104	101	111	99	99	108	93	102	99	108	136		
IV	110	115	112	122	107	105	116	95	109	109	110	140		
1962 I	110	117	117	125	109	108	113	101	110	99	104	131		
II	112	121	117	130				101	113	111		129		
III		117	112	125	99	99	98	101	103		101	97		
<b>Einfuhr nach Warengruppen</b>														
Lebensmittel	1960	22 310	5 475	4 178	1 297	5 718	5 143	575	4 327	3 391	590	880	547	658
	1961		5 708	4 263	1 445	5 538	4 957	581	4 161	3 436	610		668	814
Brennstoffe	1960	12 720	3 501	2 666	835	2 482	2 270	212	1 352	1 579	496	630	742	237
	1961		3 763	2 944	819	2 495	2 290	205	1 354	1 662	466		932	217
Rohstoffe	1960	21 180	6 875	5 881	994	4 097	3 524	573	2 977	2 937	511	500	2 207	1 031
	1961		6 893	5 848	1 045	4 053	3 497	556	2 829	2 643	506		2 787	957
Bearbeitete Waren	1960	69 500	10 559	6 599	6 960	10 730	8 472	2 258	4 056	6 329	3 963	5 750	986	3 601
	1961		15 289	7 055	8 234	11 357	8 767	2 590	3 920	6 185	4 005		1 420	3 709
darunter: Ausrüstungen	1960	27 810	4 266	2 029	2 237	3 644	2 788	856	962	1 483	2 030	3 010	403	1 687
	1961		5 451	2 488	2 963	4 183	3 127	1 056	1 020	1 354	2 069		606	1 747
<b>Zeitraum</b>	<b>WELT</b>	<b>Total</b>	<b>Extra- EWG</b>	<b>Intra- EWG</b>	<b>Total</b>	<b>Extra EFTA</b>	<b>Intra- EFTA</b>	<b>Verein- igtes König- reich</b>	<b>Verein- igte Staaten</b>	<b>Kanada</b>	<b>Mittel- und Süd- amerika</b>	<b>Japan</b>	<b>UdSSR</b>	
								<b>G</b>	<b>G</b>			<b>G</b>		

1) Ohne den Handel des Ostblocks.

a) Handel des Ostblocks eingeschlossen.

b) Ab Februar 1962 schließen die Ingesamtangaben über den Außenhandel Frankreichs positive oder negative Korrekturen ein, die nicht nach Waren oder Ländern aufteilbar sind.

1) Non compris le commerce du bloc soviétique.

a) Y compris le commerce du bloc soviétique.

b) A partir de février 1962, le commerce total de la France comprend des corrections positives ou négatives non ventilées par produits ou par pays.

TAB. I  
**export**



Période	Monde		CEE			AELE			Royaume Uni	Etats-Unis	Canada	Amérique latine	Japon	URSS
	Total	Bloc soviét. exclu	Total	Extra-CEE	Intra-CEE	Total	Extra-AELE	Intra-AELE	G	G			G	
1960: %		100	26,4	17,3	9,1	16,4	13,3	3,1	9,2	18,2	4,8	7,6	3,6	4,9
1961: %		100	27,5	17,4	10,1	16,6	13,3	3,3	9,1	17,8	4,9	7,3	3,6	5,1
<b>Werte</b>						<b>Mio \$</b>							<b>Valeurs</b>	
1953		74 100	14 095	10 060	4 035	12 365	10 096	2 269	7 525	15 774	4 242	7 620	1 275	2 948
1954		76 900	15 788	11 122	4 666	12 985	10 544	2 441	7 766	15 110	4 054	7 880	1 629	3 232
1955		92 770	83 700	18 355	12 708	5 647	14 175	11 586	8 468	15 550	4 410	7 960	2 011	3 469
1956		102 760	93 000	20 077	13 641	6 436	15 172	12 953	9 290	19 095	4 946	8 640	2 501	3 612
1957		110 780	99 800	22 440	15 286	7 154	16 646	13 691	9 683	20 862	5 148	8 650	2 858	4 382
1958		106 840	95 200	22 775	15 911	6 864	16 128	13 289	9 276	17 916	5 082	8 190	2 877	4 298
1959		114 690	101 000	25 227	17 051	8 176	17 013	13 969	9 691	17 633	5 405	8 310	3 457	5 441
1960		127 330	112 700	29 729	19 483	10 246	18 533	15 042	10 349	20 558	5 433	8 600	4 055	5 562
1961			117 700	32 314	20 415	11 899	19 521	15 689	10 754	20 874	5 868	8 650	4 238	5 998
1960 III			27 000	7 060	4 579	2 481	4 410	3 571	839	2 395	4 938	1 319	2 140	1 050
IV			29 700	8 060	5 250	2 810	4 869	3 918	951	2 643	5 352	1 410	2 060	1 162
1961 I			28 500	7 715	4 898	2 817	4 784	3 862	922	2 734	5 252	1 237	2 150	1 047
II			29 400	8 051	5 043	3 008	4 871	3 916	955	2 728	5 148	1 479	2 240	1 015
III			28 800	7 954	5 047	2 907	4 713	3 780	933	2 561	4 939	1 598	2 120	1 080
IV			31 000	8 596	5 431	3 165	5 153	4 131	1 022	2 732	5 534	1 559	2 160	1 193
1962 I *)			30 000	8 377	5 104	3 269	4 930	3 939	991	2 716	5 262	1 298	2 290	1 034
II *)			31 200	8 484	5 093	3 374	5 196	4 172	1 024	2 869	5 824	1 475		1 190
III *)				8 199	4 964	3 256	4 871	3 914	957	2 619	5 097	1 494		
<b>Volumenindizes</b>						<b>1960 = 100</b>							<b>Indices de volume</b>	
1953		66	46	50	39	71	72	68	78	83	81	74	31	
1954		68	54	58	47	75	75	73	82	81	79	74	41	
1955		74	62	66	55	80	81	76	87	82	85	78	54	58
1956		81	66	68	61	86	88	79	93	97	92	86	64	61
1957		86	71	75	66	89	90	83	95	103	93	89	72	73
1958		84	75	80	66	88	89	81	91	88	93	90	74	76
1959		91	87	90	82	93	94	88	95	87	96	96	88	99
1960		100	100	100	100	100	100	100	100	100	100	100	100	100
1961		105	107	103	115	104	103	109	102	(100)			107	
1960 III		97	96	95	97	94	94	96	92	96	105	101	102	
IV		106	109	109	110	106	106	109	102	104	105	96	115	
1961 I		102	103	100	109	102	102	106	105	101	93	101	96	
II		104	107	102	116	104	103	110	104	97	106	105	103	
III		102	105	101	111	102	100	108	97	94	116	99	109	
IV		109	114	110	122	110	108	116	104	104	119	98	120	
1962 I		107	110	103	125	105	103	113	103	98	100	107	108	
II		111	113	103	130				108	110	115		125	
III			109	97	125									
<b>Ausfuhr nach Warengruppen</b>						<b>Mio \$</b>							<b>Exportations par classes de produits</b>	
Alimentation, 1960		22 310	2 927	1 636	1 291	1 901	1 354	547	624	3 149	1 017	3 810	268	715
boissons, tabac 1961			3 187	1 748	1 439	1 891	1 354	537	675	3 438	1 242		265	789
Énergie, lubrifiants 1960		12 720	1 796	922	874	435	246	189	378	837	150	2 350	16	903
1961			1 931	1 023	908	412	233	179	349	788	230		20	1 046
Matières premières 1960		21 180	1 678	714	964	1 978	1 470	508	537	3 079	1 863	1 660	153	1 067
1961			1 838	789	1 049	1 814	1 384	430	581	3 053	1 802		167	1 169
Produits manufact. 1960		69 500	23 133	16 075	7 058	13 968	11 742	2 226	8 533	13 001	2 518	712	3 602	2 345
1961			25 015	16 617	8 398	14 526	11 995	2 531	8 800	12 874	2 521		3 782	2 304
dont: Biens 1960		27 810	8 897	6 579	2 318	6 192	5 321	870	4 316	6 953	428	21	928	1 152
d'équipement 1961			10 233	7 159	3 074	6 701	5 630	1 071	4 615	7 226	501		1 135	978
<b>Zeitraum</b>	<b>Total</b>	<b>Ohne Ost-block</b>	<b>Total</b>	<b>Extra-EWG</b>	<b>Intra-EWG</b>	<b>Total</b>	<b>Extra-EFTA</b>	<b>Intra-EFTA</b>	<b>Vereinigtes Königreich</b>	<b>Vereinigigte Staaten</b>	<b>Kanada</b>	<b>Mittel- und Süd-amerika</b>	<b>Japan</b>	<b>UdSSR</b>
	<b>Welt</b>		<b>EWG</b>			<b>EFTA</b>			<b>G</b>	<b>G</b>			<b>G</b>	

a) Ab Februar 1962 schließen die Ingesamtangaben über den Außenhandel Frankreichs positive oder negative Korrekturen ein, die nicht nach Waren oder Ländern aufteilbar sind.

a) A partir de février 1962, le commerce total de la France comprend des corrections positives ou négatives non ventilées par produits ou par pays.

**GESAMTÜBERBLICK  
des EWG-Handels**

**TAB. 2**

	1958	1959	1960	1961	1960		1961				1962 a)				
					III	IV	I	II	III	IV	I	II	III		
<b>EINFUHR</b>															
Mio \$															
<b>Insgesamt</b>	22 946	24 313	29 595	32 162	7 174	7 835	7 815	8 153	7 647	8 486	8 856	8 860	8 526		
<i>gegliedert nach Ursprung :</i>															
Austausch Intra-EWG	6 790	8 091	10 150	11 708	2 505	2 729	2 786	2 941	2 881	3 092	3 300	3 234	3 248		
Handel Extra-EWG	16 156	16 222	19 444	20 453	4 669	5 106	5 029	5 212	4 766	5 395	5 558	5 619	5 283		
<i>darunter: AOM</i>	1 546	1 352	1 663	1 765	381	442	472	483	406	452	504	496	464		
EFTA	3 608	3 895	4 459	4 920	1 076	1 207	1 143	1 230	1 196	1 334	1 329	1 338	1 327		
<i>dar.: Ver. Königreich</i>	1 192	1 347	1 533	1 755	355	408	403	452	413	483	512	514	499		
Osteuropa	678	824	975	1 079	246	274	258	252	264	268	276	292	293		
Vereinigte Staaten	2 808	2 651	3 830	4 053	975	1 009	1 021	1 071	895	1 069	1 128	1 139	1 051		
Mittel- u. Südamerika	1 568	1 633	1 811	1 808	456	462	429	480	442	457	494	570	528		
Commonwealth <sup>1)</sup>	2 469	2 369	2 659	2 650	613	676	676	666	613	689	696	711	610		
<i>gegliedert nach Warenklassen :</i>															
Nahrungs- und Genußmittel	4 929	5 095	5 475	5 708	1 230	1 474	1 337	1 409	1 269	1 692	1 620	1 779	1 467		
Brennstoffe	3 516	3 204	3 501	3 763	856	913	963	919	904	976	1 057	987	1 035		
Rohstoffe	5 398	5 515	6 875	6 893	1 631	1 695	1 767	1 744	1 651	1 732	1 740	1 652	1 627		
Maschinen und Fahrzeuge	2 989	3 176	4 266	5 450	1 073	1 144	1 250	1 450	1 299	1 451	1 649	1 647	1 559		
Andere industrielle Erzeugnisse	6 017	7 133	9 293	9 837	2 336	2 556	2 405	2 506	2 378	2 548	2 664	2 615	2 664		
<b>AUSFUHR</b>															
Mio \$															
<b>Insgesamt</b>	22 775	25 227	29 729	32 322	7 071	8 060	7 715	8 051	7 954	8 596	8 377	8 484	8 199		
<i>gegliedert nach Bestimmung :</i>															
Handel Extra-EWG	15 911	17 051	19 483	20 425	4 587	5 250	4 898	5 043	5 047	5 431	5 104	5 093	4 964		
<i>darunter: AOM</i>	1 860	1 698	1 882	1 762	405	494	459	446	411	481	432	338	302		
EFTA	4 970	5 415	6 509	7 172	1 580	1 778	1 705	1 781	1 803	1 822	1 809	1 857	1 842		
<i>dar.: Ver. Königreich</i>	1 330	1 445	1 759	1 812	429	456	457	442	448	465	440	469	452		
Osteuropa	626	712	992	1 098	220	305	267	265	261	304	292	289	262		
Vereinigte Staaten	1 664	2 371	2 242	2 232	525	547	478	538	585	631	595	608	599		
Mittel- u. Südamerika	1 492	1 507	1 569	1 733	380	428	394	404	434	499	422	426	403		
Commonwealth <sup>1)</sup>	1 498	1 539	1 801	1 777	437	490	430	452	441	452	404	435	428		
<i>gegliedert nach Warenklassen :</i>															
Nahrungs- und Genußmittel	2 404	2 575	2 927	3 187	715	826	718	752	819	898	814	838	801		
Brennstoffe	1 695	1 640	1 796	1 931	448	480	474	473	491	493	492	468	515		
Rohstoffe	1 147	1 383	1 678	1 838	399	441	438	453	451	495	477	460	456		
Maschinen und Fahrzeuge	6 766	7 476	8 897	10 233	2 074	2 416	2 391	2 610	2 490	2 741	2 698	2 808	2 647		
Andere industrielle Erzeugnisse	10 475	12 008	14 236	14 782	3 386	3 824	3 619	3 660	3 617	3 885	3 804	3 797	3 715		
<b>ÜBERSCHUSS</b>															
Mio \$ + = Ausfuhrüberschuß															
<b>Handel Extra-EWG</b>	- 245	+ 829	+ 39	- 28	- 82	+ 144	- 131	- 169	+ 281	+ 36	- 454	- 526	- 319		
<i>darunter: AOM</i>	+ 314	+ 346	+ 219	- 3	+ 22	+ 52	- 13	- 37	+ 5	+ 29	- 72	- 158	- 162		
EFTA	+ 1 362	+ 1 520	+ 2 050	+ 2 252	+ 504	+ 571	+ 562	+ 551	+ 607	+ 548	+ 480	+ 519	+ 515		
<i>dar.: Ver. Königreich</i>	+ 138	+ 98	+ 226	+ 57	+ 74	+ 48	+ 54	- 10	+ 35	- 18	- 72	- 45	- 47		
Osteuropa	- 52	- 112	+ 17	+ 19	- 26	+ 31	+ 9	+ 13	- 3	+ 36	+ 16	- 3	- 31		
Vereinigte Staaten	- 1 144	- 280	- 1 588	- 1 821	- 450	- 462	- 543	- 533	- 310	- 438	- 533	- 531	- 452		
Mittel- u. Südamerika	- 76	- 126	- 242	- 75	- 76	- 34	- 35	- 76	- 8	+ 42	- 72	- 144	- 125		
Commonwealth <sup>1)</sup>	- 971	- 830	- 858	- 873	- 176	- 186	- 246	- 214	- 172	- 237	- 292	- 276	- 182		
<b>INDICES</b>															
1960 = 100															
<b>Volumen</b>															
Austausch Intra-EWG	66	82	100	115	97	110	109	116	111	122	125	130	125		
Einfuhr Extra-EWG	79	83	100	106	95	99	105	108	101	112	117	117	112		
Ausfuhr Extra-EWG	80	90	100	103	95	109	100	102	101	110	103	103	97		
<b>Durchschnittswert</b>															
Gesamteinfuhr	104	99	100	100	101	99	99	100	99	100	100	100	99		
Gesamtausfuhr	102	98	100	101	99	99	101	102	102	101	102	101	102		
« Terms of Trade »	98	99	100	101	98	100	103	102	103	101	102	102	103		

<sup>1)</sup> Ohne Vereinigtes Königreich.

a) Frankreich : Die Einfuhrangaben für Januar 1962 sind mit den Angaben für andere Zeiträume nicht vergleichbar (Siehe Fußnote Seite 30, Heft Nr. 3, 1962).  
Ab Februar schließen die Ingesamtangaben für Ein- und Ausfuhr positive oder negative Korrekturen ein, die nicht nach Waren oder Ländern aufteilbar sind.  
Deutschland (B.R.) : Die Einfuhrangaben für die Monate Dezember 1961 bis April 1962 sind mit den Angaben für andere Zeiträume nicht vergleichbar. Siehe Anmerkung auf Seite 2, Heft 5, 1962.

TAB. 2

**RÉSUMÉ GÉNÉRAL**  
**du Commerce de la CEE**

1961			1962 a)										
O	N	D a)	J	F	M	A	M	J	J	A	S	O	
Mio \$													<b>IMPORTATIONS</b>
2 736	2 833	2 955	2 923	2 843	3 086	2 774	3 137	2 936	3 021	2 757	2 755	3 114	<b>Total général</b>
1 045	1 036	1 012	1 064	1 055	1 174	1 025	1 139	1 067	1 150	1 029	1 066	1 262	dont par origines :
1 692	1 797	1 944	1 859	1 788	1 913	1 749	1 997	1 865	1 870	1 728	1 689	1 852	Echanges intra-CEE
142	148	161	172	156	176	162	184	171	147	160	133	138	Commerce extra-CEE
435	446	469	432	422	477	418	472	448	481	416	437	496	dont: AOM
155	159	170	165	162	186	163	185	165	179	154	166	185	AELE
94	99	110	100	81	96	90	95	106	107	94	91	108	dont: Royaume-Uni
337	348	379	368	369	389	332	416	389	378	322	351	336	Europe orientale
147	151	159	157	166	172	177	198	197	176	186	165	180	Etats-Unis
198	232	259	244	223	230	212	250	221	234	207	192	217	Amérique latine
													Commonwealth <sup>1)</sup>
517	559	619	533	535	551	555	614	614	530	482	455		dont par classes de produits :
292	341	342	376	327	354	326	355	303	335	381	318		Produits alimentaires
548	570	604	613	543	585	511	580	561	577	532	517		Energie
455	481	512	511	529	608	521	593	532	593	466	500		Matières premières
860	849	835	862	843	959	828	921	871	933	851	880		Machines et transports
													Autres produits
Mio \$													<b>EXPORTATIONS</b>
2 872	2 841	2 898	2 616	2 685	3 062	2 733	2 929	2 842	2 882	2 544	2 798	3 186	<b>Total général</b>
1 803	1 783	1 852	1 572	1 651	1 881	1 650	1 769	1 685	1 734	1 547	1 685	1 914	dont par destinations :
158	159	167	149	142	140	122	119	97	103	99	100	135	Commerce extra-CEE
629	612	646	549	586	675	577	646	635	628	570	644	706	dont: AOM
156	155	155	137	142	161	137	154	179	151	136	165	167	AELE
86	99	120	83	99	110	103	101	93	93	84	85	84	dont: Royaume-Uni
224	206	202	183	192	218	205	203	199	210	182	207	242	Europe orientale
159	167	174	139	132	151	137	150	139	145	128	130	137	Etats-Unis
160	152	108	130	125	150	141	148	146	151	129	149	199	Amérique latine
													Commonwealth <sup>1)</sup>
314	312	276	260	257	299	270	283	286	257	249	295		dont par classes de produits :
152	175	165	173	152	168	140	165	164	167	186	162		Produits alimentaires
170	162	164	152	155	171	149	160	152	145	136	174		Energie
877	867	999	818	874	1 007	900	981	928	963	808	876		Matières premières
1 329	1 298	1 269	1 183	1 223	1 398	1 235	1 309	1 255	1 318	1 130	1 267		Machines et transports
													Autres produits
Mio \$ + = excédent d'exportations													<b>BALANCE COMMERCIALE</b>
+ 111	- 14	- 92	- 307	- 137	- 32	- 99	- 228	- 180	- 136	- 181	- 4	+ 62	<b>Commerce extra-CEE</b>
+ 16	+ 11	+ 6	- 23	- 14	- 36	- 40	- 65	- 74	- 44	- 61	- 33	- 3	dont: AOM
+ 194	+ 166	+ 177	+ 117	+ 164	+ 198	+ 159	+ 174	+ 187	+ 147	+ 154	+ 207	+ 210	AELE
+ 1	- 4	- 15	- 28	- 20	- 25	- 26	- 31	+ 14	- 28	- 18	- 1	- 18	dont: Royaume-Uni
- 8	0	+ 10	- 17	+ 18	+ 14	+ 13	+ 6	- 13	- 14	- 10	- 6	- 24	Europe orientale
- 113	- 142	- 177	- 185	- 177	- 171	- 127	- 213	- 190	- 168	- 140	- 144	- 94	Etats-Unis
+ 12	+ 16	+ 15	- 18	- 34	- 21	- 40	- 48	- 58	- 31	- 58	- 35	- 43	Amérique latine
- 38	- 80	- 151	- 114	- 98	- 80	- 71	- 71	- 75	- 83	- 78	- 43	- 18	Commonwealth <sup>1)</sup>
1960 = 100													<b>INDICES</b>
124	123	120	119	120	137	124	134	132	132	114	130		<b>Volume</b>
106	112	121	118	112	121	111	124	115	116	112	109		Echanges intra-CEE
110	108	112	94	101	113	100	107	102	93	95	102		Importations extra-CEE
													Exportations extra-CEE
100	100	100	99	101	99	99	100	100	100	98	98		<b>Valeur moyenne</b>
101	101	102	102	101	102	102	101	101	102	102	101		Importations totales
101	101	102	103	100	103	103	101	101	102	104	103		Exportations totales
													<b>Termes de l'échange</b>

<sup>1)</sup> Royaume-Uni exclu.

a) **France** : Les chiffres d'importation au cours de janvier 1962 ne sont pas comparables aux chiffres des autres périodes (voir note page 31, du n° 3, 1962). A partir de février 1962, les importations et exportations totales comprennent des corrections positives ou négatives non ventilées par produits ou par pays.

**Allemagne (R.F.)** : Les chiffres d'importation relatifs aux mois de décembre 1961 à avril 1962 ne sont pas comparables aux chiffres des autres périodes. Voir note de la page 2 du n° 5, 1962.

import

export

1960 = 100

EWG CEE

intra

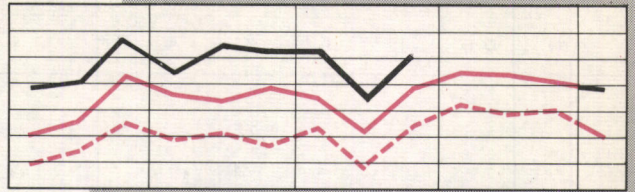
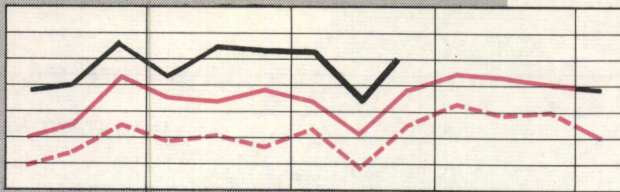

extra

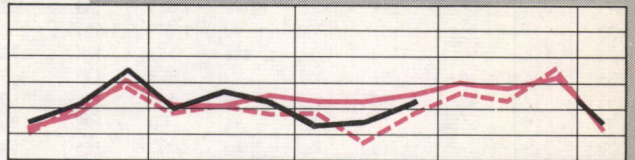
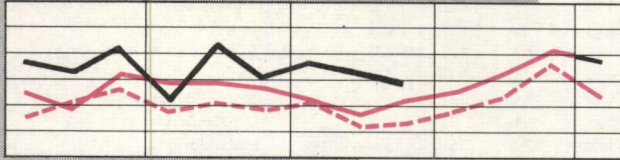

DEUTSCHLAND (BR)

ALLEMAGNE (RF)

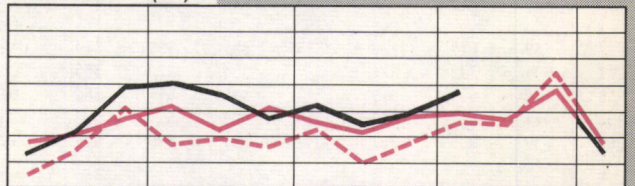
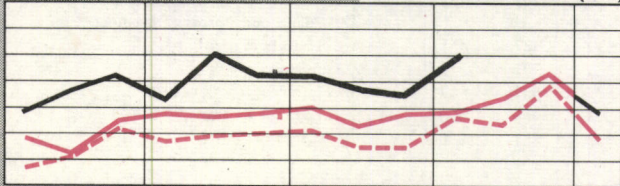

FRANKREICH

FRANCE

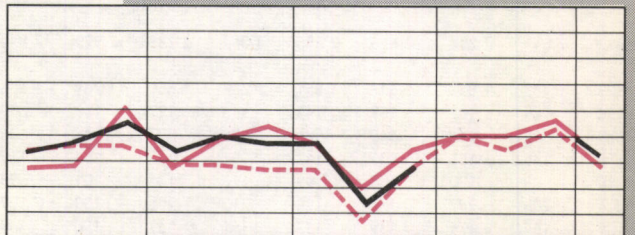
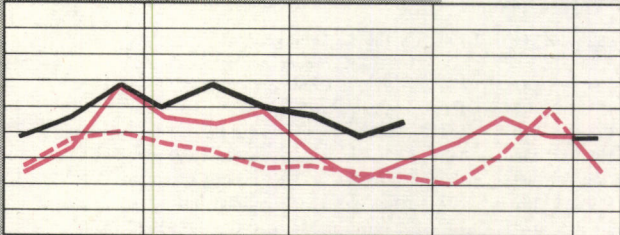

ITALIEN

ITALIE

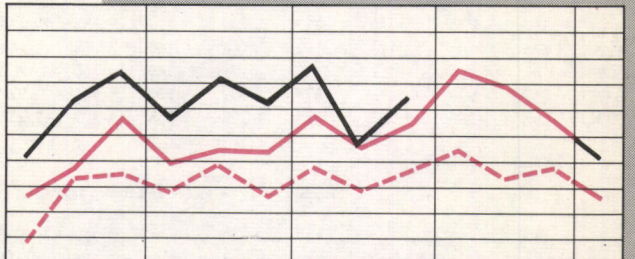
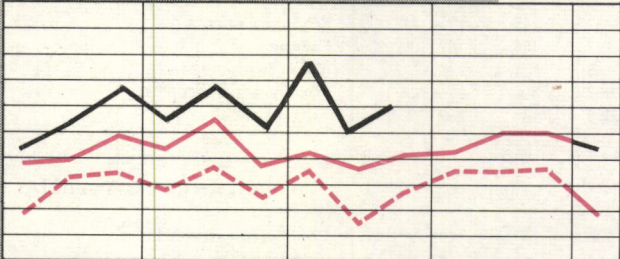

NIEDERLANDE

PAYS-BAS

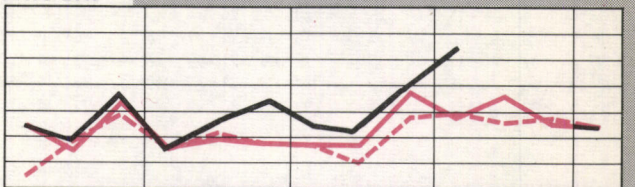
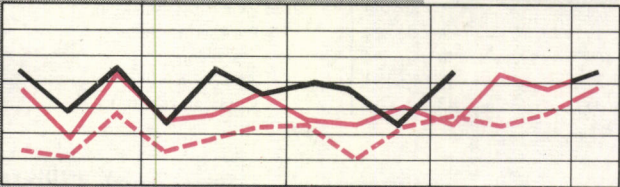

BELG.-LUXEMB.

UEBL

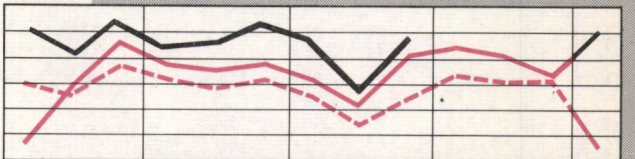
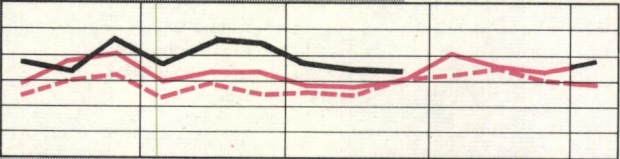

J F M A M J J A S O N D J

J F M A M J J A S O N D J

\* Gesamthandel

--- 1960 — 1961 — 1962

\* Commerce total

A = Nicht saisonbereinigte Angaben

B = Saisonbereinigte Angaben

A = Chiffres non corrigés des variations saisonnières

B = Chiffres corrigés des variations saisonnières

Zeitraum Période	EWG.		CEE		France		Belg.-Lux.		Nederland		Deutschland (BR)		Italia	
	Total		Intra	Extra										
	A	B	A	A	A	B	A	B	A	B	A	B	A	B
<b>import</b>														
<b>1958 = 100</b>	1959	111	124	105	99		112		112		120		112	
	1960	135	152	127	117		129		128		143		162	
	1961	147	174	136	128		134		141		154		183	
<b>1960 = 100</b>	1958	75	66	79	86		78		78		70		63	
	1959	83	82	83	84		87		88		84		70	
	1960	100	100	100	100		100		100		100		100	
	1961	109	115	106	109		104		111		108		113	
	1960 III	96		97	95	90		100	99	102	97	97	97	101
	IV	107	100	110	99	103	100	105	105	99	107	103	110	102
	1961 I	107	106	109	105	110	106	107	107	113	113	98	100	112
	II	110	109	116	108	114	111	104	105	109	109	107	109	115
	III	104	109	111	101	98	108	99	108	106	109	107	107	110
	IV	115	114	122	112	116	119	109	107	114	114	115	113	117
	1962 I	117	117	125	117	118	123	109	110	119	116	120	118	124
	II	120	118	130	117	123	116	112	115	114	115	121	121	128
	III	117		125	112	114	126	105		114	118	119	123	132
	1961 A	100	106	101	96	91	105	97	106	103	108	102	101	106
	S	106	110	119	102	99	112	100	106	111	112	108	107	111
	O	111	111	124	106	106	112	111	112	103	100	118	115	112
	N	115	111	123	112	116	118	106	104	123	118	113	105	120
	D	119	118	120	121	109	127	104	105	117	123	121	119	120
	1962 J	112	112	119	118	109	137	108	109	124	117	109	112	113
	F	114	120	120	112	116	120	103	114	109	117	116	125	123
	M	125	118	137	121	129	111	116	107	125	115	122	111	137
	A	114	115	124	111	120	115	106	108	105	111	112	117	125
	M	128	120	134	124	129	120	116	116	123	120	130	121	138
	J	119	120	132	115	120	112	115	123	114	113	122	125	121
	1961 J	123	123	132	116	118	120	108	117	120	120	121	120	147
	A	115		114	112	109	126	104	113	118	128	118	122	120
	S	114		130	109	114	133	103		103	107	117	126	130
<b>export</b>														
<b>1958 = 100</b>	1959	116	124	111	120		113		112		113		120	
	1960	133	152	125	138		126		126		131		148	
	1961	143	175	130	147		132		131		139		178	
<b>1960 = 100</b>	1958	75	66	80	72		79		79		76		67	
	1959	87	82	90	86		89		90		87		84	
	1960	100	100	100	100		100		100		100		100	
	1961	107	115	103	106		105		104		106		120	
	1960 III	96	99	97	95	91	101	93	98	98	98	96	96	102
	IV	109	102	110	109	109	100	105	102	107	101	112	104	107
	1961 I	103	105	109	100	106	105	97	98	105	106	101	107	109
	II	107	108	116	102	107	107	108	109	97	101	107	108	111
	III	105	110	111	101	100	112	102	110	103	105	104	106	121
	IV	114	109	122	110	112	104	111	109	110	105	111	106	135
	1962 I	110	112	125	103	108	109	118	117	107	108	105	108	129
	II	113	114	130	103	107	106	118	117	105	111	115	110	133
	III	109		125	97	94	101	110		108	110	108	113	133
	1961 A	98	104	101	102	89	100	91	108	97	103	101	100	115
	S	111	113	119	106	104	121	112	112	118	106	108	107	124
	O	114	110	124	110	110	106	114	113	108	98	109	106	146
	N	113	107	123	108	110	102	111	109	116	106	106	99	138
	D	115	111	120	112	116	104	103	106	105	111	118	113	125
	1962 J	103	108	119	94	103	109	120	113	104	104	94	104	111
	F	107	114	120	101	107	114	111	122	98	109	101	108	132
	M	121	114	137	113	114	105	122	117	118	111	119	111	143
	A	108	113	124	100	105	106	115	113	95	109	120	111	126
	M	117	115	134	107	110	116	116	114	107	105	116	109	141
	J	113	115	132	102	107	197	122	125	112	119	108	111	132
	1961 J	114	116	132	93	107	107	117	120	103	109	111	114	147
	A	100	111	114	95	84	105	97	116	102	110	104	110	117
	S	112		130	102	96	91	117		119	112	109	114	122

import\*

1960 = 100

export\*

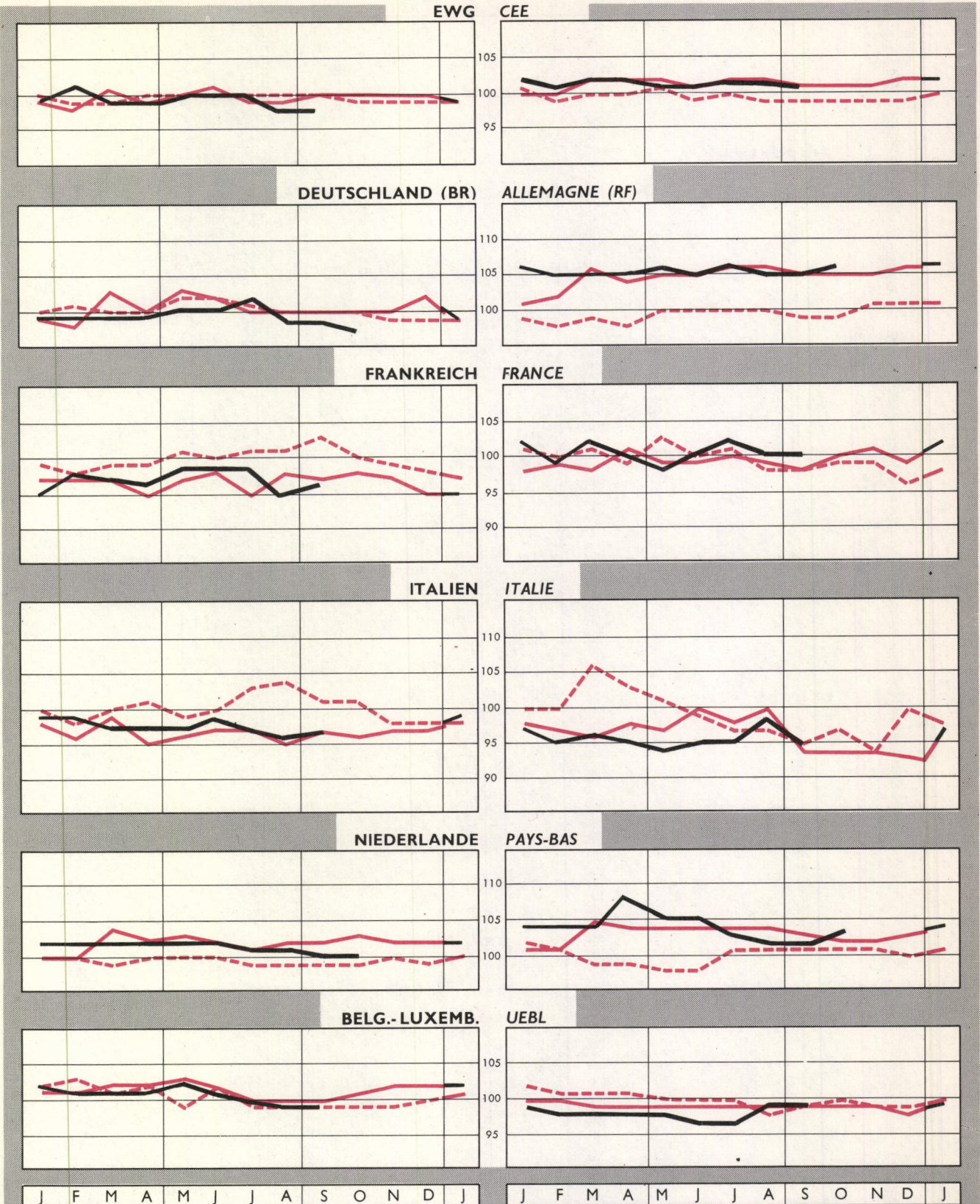

\* Gesamthandel

--- 1960    — 1961    — 1962

\* Commerce total



4

Zeitraum Période	EWG CEE	France (1)	Belg.- Lux.	Neder- land (1)	Deutsch- land (BR) (1)	Italia	EWG CEE	France (1)	Belg.- Lux.	Neder- land (1)	Deutsch- land (BR) (1)	Italia	
<b>DURCHSCHNITTSWERTE</b>						<b>VALEUR MOYENNE</b>							
<b>Import</b>						<b>export</b>							
1958 = 100	1959	95	93	98	97	96	94	96	92	96	100	98	94
	1960	96	96	98	98	96	91	98	97	98	99	99	96
	1961	95	93	99	101	97	89	99	96	97	103	105	93
1960 = 100	1958	104	104	102	102	104	109	102	103	102	101	101	105
	1959	99	96	100	99	100	101	98	95	98	100	99	96
	1960	100	100	100	100	100	100	100	100	100	100	100	100
	1961	100	98	102	102	101	97	101	99	99	103	105	96
	1960 III	101	103	99	99	100	102	99	99	99	101	100	97
	1960 IV	99	100	99	99	99	99	99	98	99	101	100	97
	1961 I	99	98	101	101	100	98	101	98	100	102	103	97
	1961 II	100	98	102	102	102	96	102	99	99	104	105	97
	1961 III	99	97	100	102	100	96	102	98	99	104	106	97
	1961 IV	100	97	102	103	101	97	101	100	99	102	105	95
	1962 I	100	97	101	102	99	98	102	101	98	104	105	96
	1962 II	100	97	101	102	100	97	101	99	98	106	105	95
	1962 III	99	96	99	101	99	97	102	101	98	102	105	96
	1961 S	100	97	100	102	100	97	101	98	99	103	105	94
	1961 O	100	98	101	103	100	96	101	100	99	102	105	94
	1961 N	100	97	102	102	100	97	101	101	99	102	105	94
	1961 D	100	95	102	102	100	97	102	99	98	103	106	98
	1962 J	99	95	102	102	99	99	102	102	99	104	106	97
	1962 F	101	98	101	102	99	99	101	99	98	104	105	95
	1962 M	99	97	101	102	99	97	102	102	98	104	105	96
	1962 A	99	96	101	102	99	97	102	100	98	108	105	95
	1962 M	100	98	102	102	100	97	101	98	98	105	106	94
	1962 J	100	98	101	102	100	98	101	100	97	105	105	95
	1962 A	100	98	100	101	102	97	102	102	97	103	106	95
	1962 S	98	95	99	101	98	96	102	100	99	102	105	98
	1962 O	98	96	99	100	98	97	101	100	99	102	105	95
					100	97					103	106	
											103	106	
<b>TERMS OF TRADE</b>						<b>VERHÄLTNIS DER VOLUMEN</b>							
<b>TERMES DE L'ÉCHANGE</b>						<b>RAPPORT DES VOLUMES</b>							
<b>export / import</b>						<b>export / import</b>							
1958 = 100	1959	101	99	98	103	102	100	105	122	101	100	94	107
	1960	102	101	100	101	103	105	99	119	100	98	92	91
	1961	104	103	98	102	108	104	97	115	99	93	90	97
1960 = 100	1958	98	99	100	99	97	97	100	84	101	101	109	108
	1959	99	98	98	101	99	93	105	102	102	102	104	120
	1960	100	100	100	100	100	100	100	100	100	100	100	100
	1961	101	97	101	105	98	101	98	97	101	94	98	106
	1960 III	98	96	100	102	100	95	100	101	93	99	99	105
	1960 IV	100	98	100	102	101	98	102	106	100	100	102	101
	1961 I	102	102	99	101	103	99	96	96	91	93	103	97
	1961 II	102	101	97	102	103	100	97	94	104	89	100	97
	1961 III	103	103	99	102	106	100	101	102	103	97	97	119
	1961 IV	101	103	97	99	104	98	99	97	102	96	97	115
	1962 I	102	104	97	102	106	98	94	91	108	89	87	103
	1962 II	102	102	96	104	106	97	94	87	103	92	95	104
	1962 III	103	104	99	102	106	99	96	84	105	96	91	100
	1961 S	101	101	99	101	105	95	105	105	112	106	100	112
	1961 O	101	102	98	99	105	97	103	104	103	105	92	130
	1961 N	101	104	97	100	105	96	98	95	105	94	94	115
	1961 D	102	104	96	100	104	100	97	106	99	90	98	104
	1962 J	103	107	97	102	107	99	92	94	111	84	86	97
	1962 F	100	101	97	102	106	96	94	92	108	90	87	107
	1962 M	103	105	97	102	106	99	97	88	105	94	98	104
	1962 A	103	104	97	106	106	98	95	88	108	90	107	101
	1962 M	101	100	96	103	106	97	91	85	100	87	89	102
	1962 J	101	102	96	103	105	97	95	89	102	98	89	109
	1962 A	102	104	97	102	104	98	93	91	108	86	92	100
	1962 S	104	105	100	101	107	102	87	77	93	86	88	98
	1962 O	103	104	100	102	107	98	98	84	114	116	93	103
					103	109					109	91	

(1) Auf Basis der Dollarwerte errechnete Indices der Durchschnittswerte; Abweichungen von Indices, die auf nationalen Währungen basieren, sind durch Abwertungen bedingt.

(1) Indices de valeur moyenne en termes de dollars; ces indices diffèrent des indices en termes de monnaie nationale par suite de modifications des taux de change.

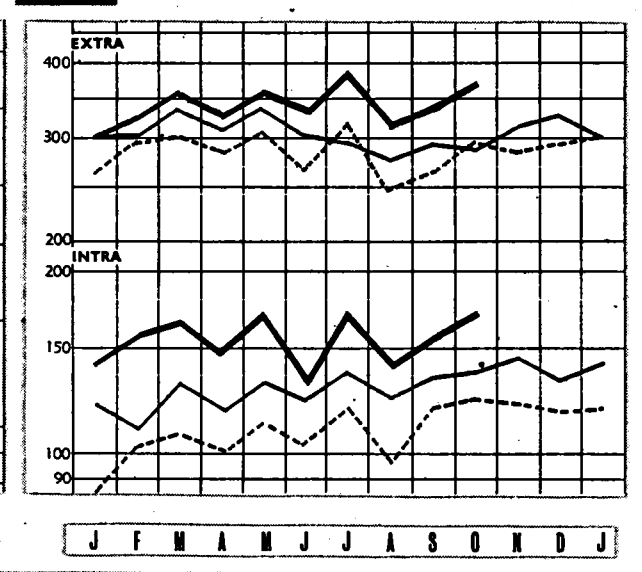
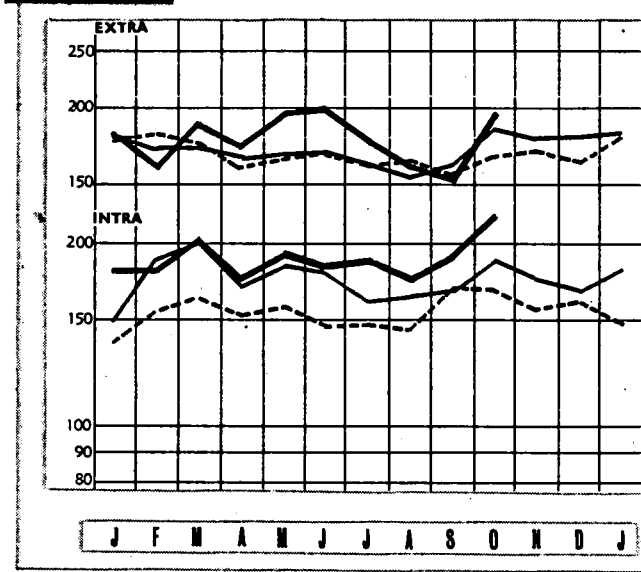
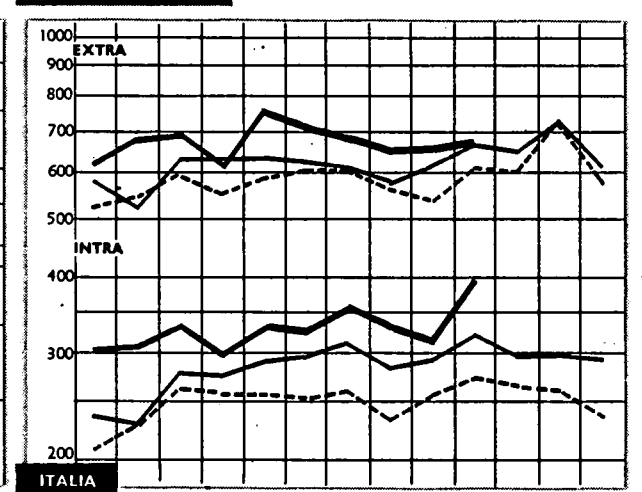
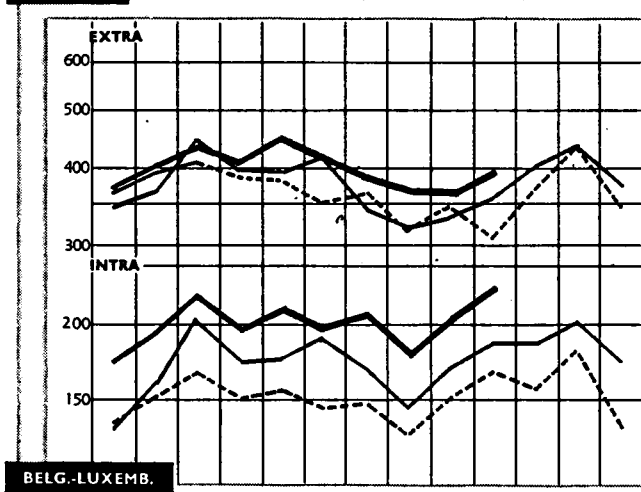
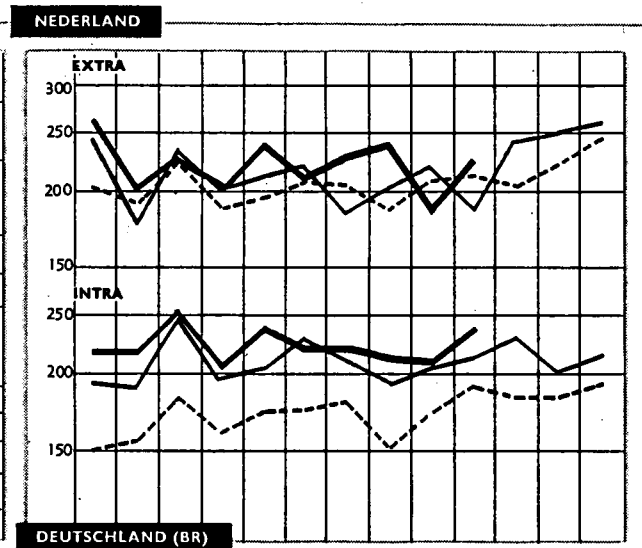
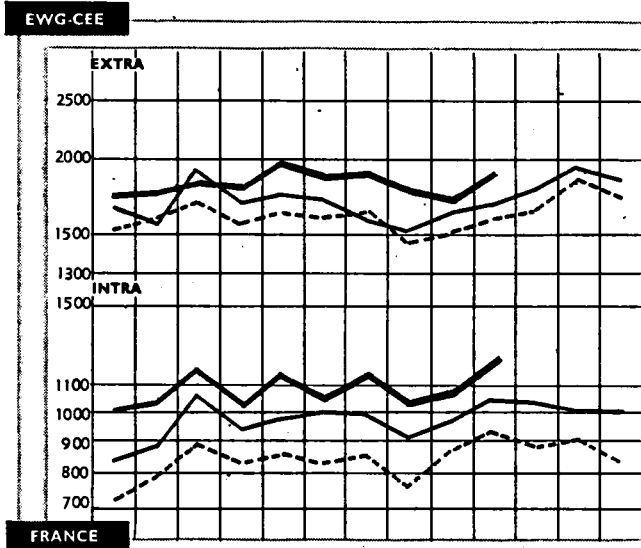

--- 1960 — 1961 — 1962

EWG-CEE

NEDERLAND

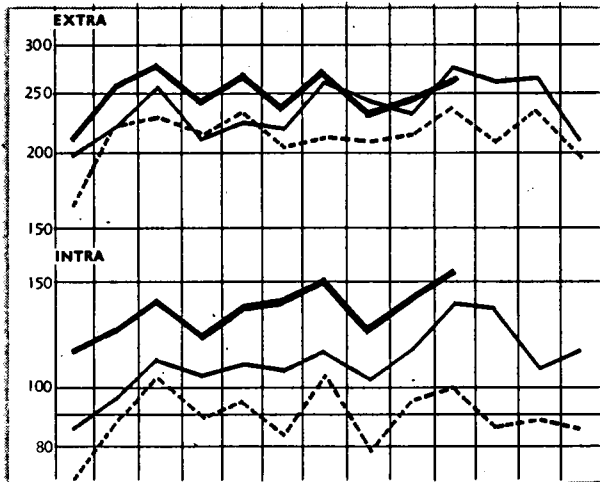
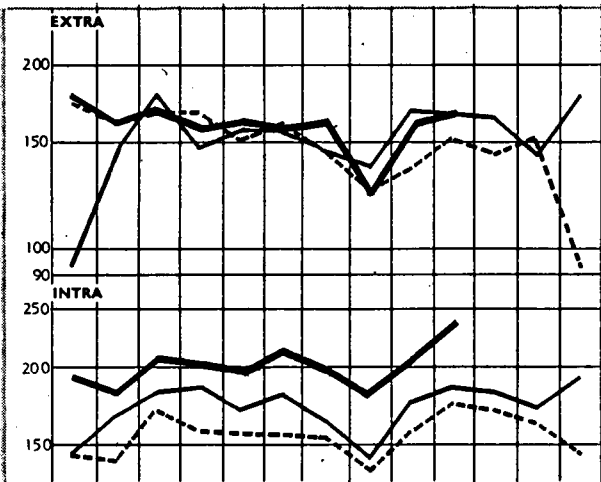
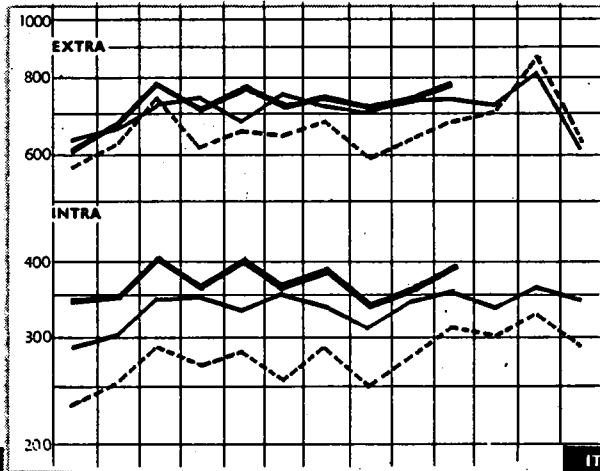
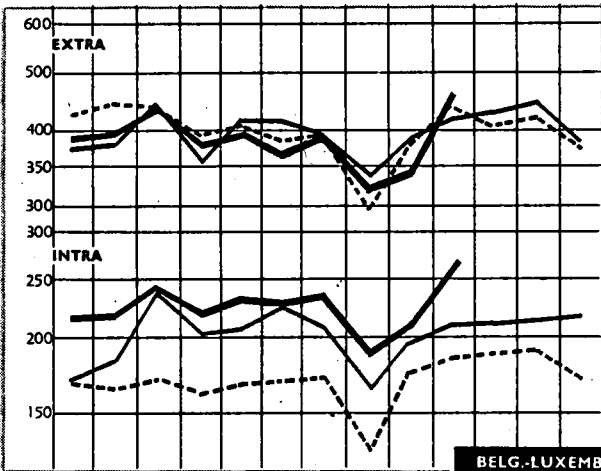
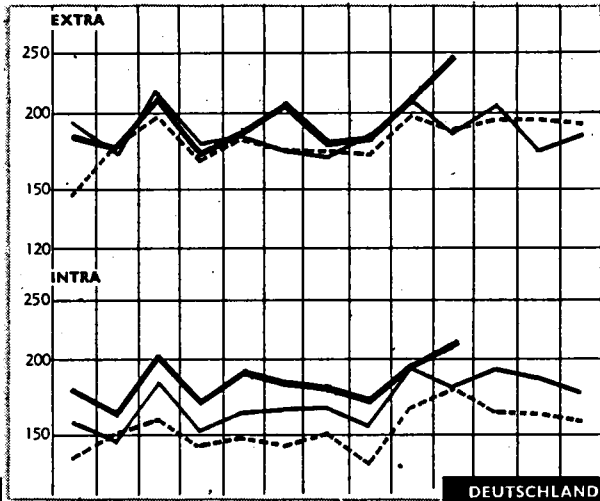
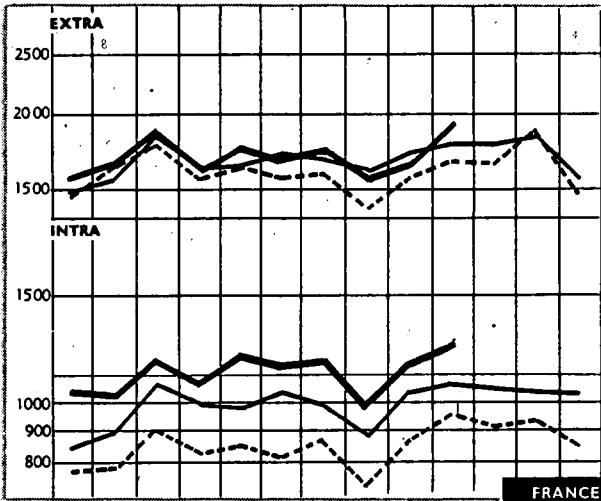

J F M A M J J A S O N D J

J F M A M J J A S O N D J

--- 1960 — 1961 — 1962

PÉRIODE	Indices OSCE a) Produits importés dans la CEE:								Indices Nationaux Produits importés par:			Moody's Index	Reuter's Index
	INDICE GÉNÉRAL	Produits d'origine minérale		Produits d'origine agricole				Alle- magne (RF)	Belgique	Italie			
		Énergie	minerais métaux	En- semble	prove- nance AOM	ali- men- taire	non ali- men- taire						
						provenance pays tiers							
(1)	(2)	(3)	(4)	(5)	(b)								
1958 = 100	96,4	89,6	104,5	99,0	91,7	91,7	102,7	98	104	100	93	102	
1960	95,9	87,7	102,4	97,7	89,9	90,6	105,2	94	102	97	93	100	
1960 = 100	104,4	110,5	97,2	104,1	114,5	110,1	97,7	102	96	100	107	98	
1958	101,2	100,9	99,7	101,7	101,5	103,5	100,7	99	97	100	104	99	
1959	100	100	100	100	100	100	100	100	100	100	100	100	
1960	98,6	97,1	98,0	99,5	98,8	98,4	100,3	96	98	97	100	98	
1961	98	97	97	99	100	99	98						
1960 O N D	97,7	97,7	95,9	98,2	99,2	101,0	96,3	99	100	98	97	97	
	97,6	97,7	95,9	98,1	100,5	98,5	97,2	99	101	98	96	97	
	97,1	97,7	96,2	97,1	99,2	97,6	96,3	99	100	97	96	96	
1961 J F M A M J	97,1	96,8	94,7	98,0	97,9	98,1	98,0	99	99	97	97	97	
	97,7	96,8	96,0	98,7	97,7	98,4	99,2	99	100	96	98	98	
	98,0	96,8	96,6	99,0	97,2	97,4	100,5	96	102	97	100	98	
	98,5	96,9	97,2	99,7	98,1	96,6	102,1	97	101	98	99	100	
	99,7	97,1	99,6	100,9	97,0	98,3	103,5	97	104	98	99	101	
	98,8	97,1	99,3	99,3	98,2	97,8	100,5	96	99	97	100	99	
1960 J A S O N D	99,2	97,3	98,8	100,2	99,2	99,9	100,6	95	97	98	100	99	
	99,6	97,3	99,0	100,8	99,0	100,6	101,3	95	95	97	102	98	
	99,3	97,5	99,5	100,0	99,1	98,1	101,5	95	95	97	102	98	
	98,5	97,5	98,6	98,8	99,5	97,7	99,4	95	94	97	101	97	
	98,1	97,3	98,2	98,6	100,6	97,7	98,7	95	94	97	100	97	
	98,9	97,3	98,6	99,8	101,4	99,9	98,4	95	94	97	101	98	
1962 J F M A M J	98,4	97,1	99,1	98,7	101,0	98,6	98,2	95	94	97	102	97	
	98,1	97,1	98,5	98,4	101,2	97,5	98,0	95	93	97	100	97	
	98,0	97,1	97,7	98,4	101,4	98,6	97,6	96	93	97	100	98	
	98	97,1	97,4	99	101,4	101	97,7	97	93	97	99	98	
	98	97,3	96,5	99	100,9	100	98,0	96	91	97	99	97	
	98	97,3	96,0	99	100,6	99	97,8	95	88	97	99	97	
1962 J A S O N D	98	97,3	96,3	99	100,5	100	98	95	87	97	100	97	
	98	97,3	97	99	101	99	98	94	87	97	100	97	
	98	97	96	99	99	99	98	94	88	97	99	97	
	98	97	96	99	99	99	99	94	87	97	98	97	
	98	97	96	99	99	100	99		89		98	97	
	98	97	96	100	101	101	99				98	99	

ZEITRAUM	ALLGE- MEINER INDEX	(1)	(2)	Zusam- men	(3)	(4) (5) eingeführt aus Drittländern		Deutsch- land (BR)	Belgien	Italien	Moody's Index	Reuter's Index
		Brenn- stoffe	Erze Metalle		einge- führt aus AOM	Nah- rungs- mittel	Andere als Nah- rungs- mittel					
		Erzeugnisse minera- lischen Ursprungs			Erzeugnisse landwirtschaftlichen Ursprungs							
<b>Indices SAEG in die EWG eingeführte Erzeugnisse:</b>												
<b>Nationale Indices Erzeugnisse eingeführt von:</b>												

a) Angaben ohne Kommastriche haben vorläufigen Charakter  
b) Neue Reihe von April 1961 an.  
(1) Brennstoffe (25,0 vH): Steinkohle (12,2 vH), Erdöl-Mittlerer Osten (70,2 vH), Erdöl-andere Drittländer (17,6 vH).  
(2) Erze und Metalle (19,0 vH): Eisenerz (25,6 vH), Schrott (4,6 vH), Roheisen (2,7 vH), Stahl (6,3 vH), Kupfer (39,0 vH), Nickel (5,2 vH), Aluminium (9,2 vH), Blei (2,1 vH), Zink (1,2 vH), Zinn (4,1 vH).  
(3) Erzeugnisse landwirtschaftlichen Ursprungs, eingeführt aus den assoziierten Überseegebieten (6,9 vH): Reis (0,7 vH), Bananen (12,8 vH), Zucker (10,5 vH), Kaffee (19,0 vH), Kakao (9,8 vH), Ölkuchen (2,0 vH), Erdnüsse (10,4 vH), Kopra (1,8 vH), Holz (14,5 vH), Baumwolle (6,8 vH), Erdnussöl (6,9 vH), Palmöl (4,8 vH).  
(4) Erzeugnisse landwirtschaftlichen Ursprungs, eingeführt aus Drittländern: Nahrungsmittel (19,4 vH): Gefrierfleisch (5,3 vH), Fleisch in Konserven (1,5 vH), Butter-europäische Drittländer (0,7 vH), Butter-andere Drittländer (1,4 vH), Eier (4,8 vH), Weizen (13,5 vH), Reis (1,8 vH), Gerste (7,1 vH), Mais (14,7 vH), Zucker (3,4 vH), Kaffee (21,2 vH), Kakao-amerikanische Drittländer (1,5 vH), Kakao-afrikanische Drittländer (5,6 vH), Ölkuchen (6,0 vH), Schweineschmalz (0,5 vH), Tabak (11,0 vH).  
(5) Erzeugnisse landwirtschaftlichen Ursprungs, eingeführt aus Drittländern: Andere als Nahrungsmittel (29,7 vH): Rindshäute (2,6 vH), Erdnüsse (2,2 vH), Kopra (3,8 vH), Sojabohnen (6,2 vH), Naturkautschuk (11,3 vH), Holz (14,6 vH), Zellstoff (13,2 vH), Wolle (18,9 vH), Baumwolle - amerikanisch (16,4 vH), Baumwolle - andere Drittländer (8,3 vH), Jute (2,5 vH).

a) Les chiffres sans décimales sont provisoires.  
b) À partir d'avril 1961, nouvelle série.  
(1) Énergie (25,0 %): Houille (12,2 %), pétrole Moyen-Orient (70,2 %), pétrole autres Pays tiers (17,6 %).  
(2) Minerais et métaux (19,0 %): Minerais de fer (25,6 %), ferraille (4,6 %), fonte (2,7 %), acier (6,3 %), cuivre (39,0 %), nickel (5,2 %), aluminium (9,2 %), plomb (2,1 %), zinc (1,2 %), étain (4,1 %).  
(3) Produits d'origine agricole en provenance des Associés d'Outre-Mer (6,9 %): Riz (0,7 %), bananes (12,8 %), sucre (10,5 %), café (19,0 %), cacao (9,8 %), tourteaux (2,0 %), arachides (10,4 %), coprah (1,8 %), bois (14,5 %), coton (6,8 %), huile d'arachides (6,9 %), huile de palme (4,8 %).  
(4) Produits d'origine agricole, alimentaires, en provenance des Pays tiers (19,4 %): viande congelée (5,3 %), viande en conserve (1,5 %), beurre Pays tiers européens (0,7 %), beurre autres Pays tiers (1,4 %), œufs (4,8 %), froment (13,5 %), riz (1,8 %), orge (7,1 %), maïs (14,7 %), sucre (3,4 %), café (21,2 %), cacao Pays tiers américains (1,5 %), cacao Pays tiers africains (5,6 %), tourteaux (6,0 %), saindoux (0,5 %), tabac (11,0 %).  
(5) Produits d'origine agricole, non alimentaires, en provenance des Pays tiers (29,7 %): peaux de bovins (2,6 %), arachides (2,2 %), coprah (3,8 %), soja (6,2 %), caoutchouc naturel (11,3 %), bois (14,6 %), pâtes à papier (13,2 %), laine (18,9 %), coton américain (16,4 %), coton autres Pays tiers (8,3 %), jute (2,5 %).

Zeitraum  Periode	Trockenladung / Cargaisons sèches						Linien- fahrt  Lignes régulières	Tankerfahrt  Pétroliers			
	Reisecharterindex / Affrètement au voyage					Zeitcharterindex Affrètement à temps		Deutschland (BR)	Deutschland (BR)	Norve	
	Deutschland (BR)(a)	Nederland	Italia	United Kingdom	USA	Nederland					United Kingdom
1958 = 100											
1959	104	101	104	107	100 (b)	95	100	98	97	101	
1960	110	104	106	111	105 (b)	109	118	100	100	96	
1961	110	100	112	118	109 (b)	112	132	104	87	88	
1960 = 100											
1958	91	96	94	90		91	85	100	100	104	
1959	95	97	98	96	96	86	85	98	97	105	
1960	100	100	100	100	100	100	100	100	100	100	
1961	100	96	106	107	104	103	112	104	87	92	
1960											
J	110	122	109	107	106	95	102	99	113	119	
F	103	122	106	105	106	105	101	99	104	107	
M	101	111	103	102	103	102	107	99	89	92	
A	104	91	102	105	102	114	107	99	88	81	
M	102	100	101	103	101	100	105	99	82	78	
J	92	97	96	96	98	99	103	99	81	79	
J	89	81	94	91	94	108	96	100	93	87	
A	93	91	95	93	94	96	91	99	86	89	
S	96	94	97	96	96	87	94	100	104	100	
O	92	102	95	95	96	92	96	100	107	109	
N	105	103	105	100	98	93	95	100	114	115	
D	108	105	101	105	102	92	102	100	134	144	
1961											
J	107	92	106	104	102	106	106	102	107	119	
F	102	99	104	107	102	102	105	103	88	95	
M	100	87	102	103	102	102	109	102	88	94	
A	97	105	104	107	104	104	114	102	78	77	
M	99	89	111	111	104	105	117	103	65	74	
	98	98	105	109	101	100	111	103	73	73	
J	99	89	101	106	101	97	109	103	83	93	
A	101	102	105	107	105	103	118	104	94	93	
S	104	104	108	110	109	110	118	104	85	92	
O	105	93	113	108	110	100	120	106	93	95	
N	103	105	109	109	106	103	111	106	94	93	
D	99	94	105	101	100	100	99	106	93	105	
1962											
J	98	97	94	97	98	92	103	108	105	104	
F	95	96	98	95	97	89	96	108	108	115	
M	94	100	97	97	96	90	97	108	105	106	
A	96	103	97	99	97	88	98	108	85	78	
M	94	91	95	98	95	88	102	108	90	94	
J	88	69	88	84	90	77	91	108	98	103	
J	84	74	81	78	88	67	81	108	108	113	
A	84	70	84	79	86	69	83	107	112	116	
S	84	66	85	81	85	63	78	107	102	107	
O	86	71		84		65	76	106	99	98	
N											
D											

(a) Neue Reihe von 1961 an.  
(b) 1959 = 100

(a) A partir de 1961, nouvelle série.  
(b) 1959 = 100

**AUSSENHÄNDEL DER EWG  
COMMERCE DE LA CEE**

mit den assoziierten überseeischen Gebieten *avec ses Associés d'Outre-Mer*

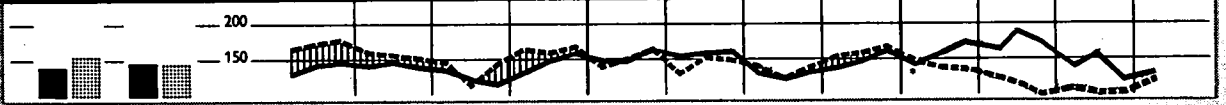

mit der Europäischen Freihandelsvereinigung *avec l'Association Européenne de Libre Echange*



mit Osteuropa *avec l'Europe Orientale*

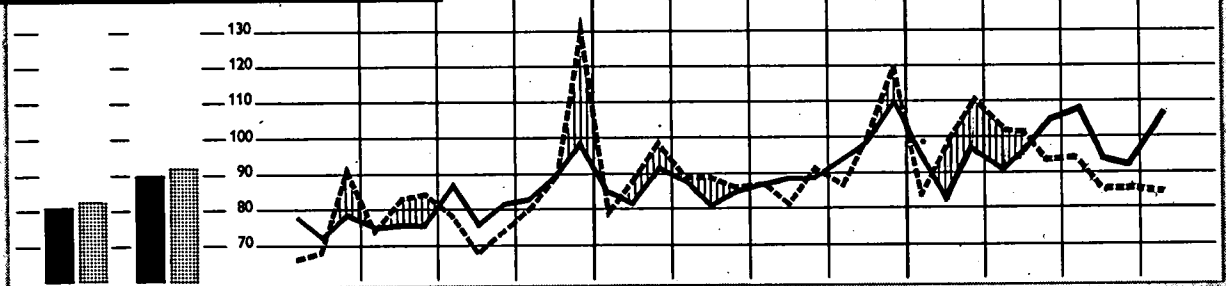

mit den Vereinigten Staaten *avec les Etats-Unis*

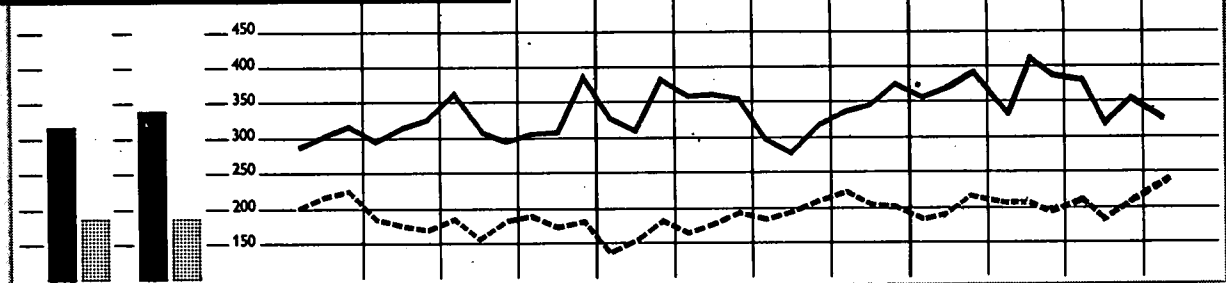

mit Lateinamerika *avec l'Amérique Latine*

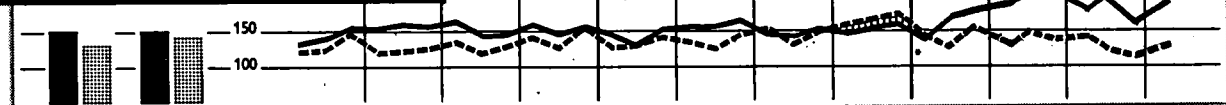

mit dem Commonwealth <sup>1)</sup> *avec le Commonwealth <sup>1)</sup>*



Ø 1960 Ø 1961

1960 1961 1962

import. export. Ausfuhrüberschuss ||||| excédent d'exportation — import. - - - export.

<sup>1)</sup> Ohne Vereinigtes Königreich  
• Siehe Fußnote Seite 30, Heft 3, 1962.

<sup>1)</sup> Royaume-Uni exclu  
• Voir note page 31, N° 3, 1962.

**ENTWICKLUNG DES EWG-HANDELS**  
mit den wichtigsten Gebieten

TAB. 7

**ÉVOLUTION DU COMMERCE DE LA CEE**  
avec les principales zones

Indices der tatsächlichen Werte

1960 = 100

Indices de valeurs courantes

Période	Monde	intra-CEE	DOM	PTOM	Ensemble des pays tiers	dont :					
						AELE	Royaume-Uni	Europe Orientale	États-Unis	Amérique latine	Commonwealth <sup>1)</sup>
<b>Import</b>											
1958	78	67	87	97	83	81	78	69	74	86	93
1959	82	80	68	90	84	87	88	84	69	90	89
1960	100	100	100	100	100	100	100	100	100	100	100
1961	109	115	116	99	106	110	114	110	106	99	99
1960 III	97	99	90	93	98	96	92	101	102	101	92
1960 IV	106	108	110	104	105	108	106	112	106	102	101
1961 I	106	110	120	103	103	102	105	106	107	95	101
1961 II	110	116	117	109	107	110	118	103	113	105	100
1961 III	103	114	94	93	98	106	109	108	94	97	93
1961 IV	115	122	133	89	112	121	126	124	112	101	104
1962 I	120	130	136	110	114	119	134	114	118	109	105
1962 II	119	127	134	113	114	120	134	119	119	126	106
1962 III	115	128	113	101	109	120	130	121	110	117	105
1961 J	112	120	117	116	107	114	123	104	111	109	101
J	105	117	109	94	99	109	113	106	93	97	94
A	99	108	86	86	95	102	98	109	88	93	93
S	106	115	88	100	102	109	109	110	99	100	90
O	111	123	112	90	106	117	121	115	106	97	90
N	115	122	133	88	112	119	124	122	110	100	105
D	119	120	154	90	121	126	133	135	119	105	117
1962 J <sup>2)</sup>	112	126	150	106	114	116	129	123	115	103	109
F	114	125	120	107	110	113	127	100	116	110	101
M	124	139	139	118	117	128	145	118	122	114	104
A	112	121	134	105	107	112	128	111	104	117	104
M	127	135	126	121	122	127	145	117	130	131	113
M	119	126	141	112	114	121	129	130	122	131	100
J	122	136	111	103	116	129	140	132	118	117	106
A	112	122	123	110	106	112	121	119	101	124	93
S	112	126	104	90	105	118	130	112	110	109	116
O	127	149	113	91	116	133	145	132	105	119	98
<b>export</b>											
1958	77	67	90	116	81	76	76	63	74	95	83
1959	85	80	87	97	88	83	83	72	105	96	86
1960	100	100	100	100	100	100	100	100	100	100	100
1961	109	116	84	112	106	110	103	111	99	110	98
1960 III	94	97	87	85	96	98	98	89	93	97	98
1960 IV	108	110	106	103	108	109	104	123	97	110	109
1961 I	104	110	87	110	101	105	104	108	85	101	96
1961 II	108	117	84	110	105	109	101	107	93	103	101
1961 III	107	113	85	103	106	111	102	105	107	112	98
1961 IV	116	124	89	129	112	105	106	123	113	128	101
1962 I	113	128	74	121	106	111	100	118	106	108	90
1962 II	114	132	51	112	108	114	107	116	109	109	97
1962 III	111	127	42	106	106	113	103	106	107	103	95
1961 J	111	121	86	117	107	111	102	104	104	111	100
J	109	117	79	113	106	111	107	106	99	118	102
A	101	103	68	93	102	107	95	99	104	101	93
S	112	120	78	106	109	115	103	111	113	114	100
O	116	125	88	119	111	115	104	104	119	122	102
N	115	124	86	131	110	113	106	120	110	128	102
D	117	123	92	136	115	85	106	146	107	133	73
1962 J <sup>2)</sup>	106	122	77	131	97	101	93	101	98	107	87
F	108	121	75	102	102	108	97	119	103	101	83
M	124	140	69	129	118	124	110	133	117	115	100
A	110	126	62	109	104	106	93	115	110	105	94
M	118	136	55	115	112	119	105	122	109	115	99
M	115	133	37	111	108	117	122	112	107	106	98
J	116	134	39	117	111	116	103	113	113	111	101
A	103	116	43	100	98	105	93	102	97	98	86
S	113	131	44	101	108	119	113	102	111	99	99
O	129	149	62	133	121	130	114	102	129	105	132
						darunter:					
Zeitraum	Welt	Intra-EWG	DOM	PTOM	Dritte Länder insgesamt	EFTA	darunter:				Commonwealth <sup>1)</sup>
							Vereinigtes Königreich	Ost-europa	Vereinigte Staaten	Mittel- und Süd-amerika	

<sup>1)</sup> Ohne Vereinigtes Königreich.  
<sup>2)</sup> Die Einfuhrangaben Frankreichs für Januar 1962 sind mit den Angaben für andere Zeiträume nicht vergleichbar (siehe Fußnote Seite 30, Heft Nr. 3, 1962).

<sup>1)</sup> Royaume-Uni exclu.  
<sup>2)</sup> Les chiffres d'importation de la France au cours de janvier 1962 ne sont pas comparables aux chiffres des autres périodes. Voir page 31 du n° 3, 1962.

**ENTWICKLUNG DES EWG-HANDELS**  
mit den wichtigsten Gebieten  
(tatsächliche Werte in Millionen Dollar)

TAB. 8

MIO \$

Zeitraum Période	Import						Export					
	EWG-CEE	France	Belg.-Lux.	Niederland	Deutschland (BR) a)	Italia	EWG-CEE	France	Belg.-Lux.	Niederland	Deutschland (BR) a)	Italia
<b>AUSTAUSCH INTRA-EWG</b>												
1958	6 790,3	1 227,3	1 461,6	1 517,9	1 896,1	687,4	6 864,0	1 135,6	1 377,3	1 336,8	2 406,0	608,3
1959	8 091,0	1 362,0	1 620,9	1 749,5	2 460,6	898,0	8 176,0	1 522,7	1 524,1	1 597,2	2 730,1	801,9
1960	10 150,4	1 847,9	1 893,8	2 076,1	3 023,9	1 308,7	10 245,7	2 041,6	1 907,8	1 849,3	3 369,1	1 077,9
1961	11 708,2	2 102,1	2 129,5	2 514,0	3 427,6	1 535,0	11 897,8	2 419,7	2 088,7	2 050,6	4 025,5	1 313,3
1960 III	2 504,2	432,3	472,9	511,0	752,8	335,1	2 480,7	476,8	454,5	452,1	821,8	275,6
IV	2 728,6	504,2	503,6	561,7	798,7	360,3	2 810,1	562,6	519,6	507,3	946,7	273,8
1961 I	2 785,9	499,1	542,4	633,6	747,3	363,7	2 817,0	588,9	498,2	492,3	947,2	290,4
II	2 941,0	542,0	539,0	628,4	863,5	368,0	3 008,4	631,7	544,3	481,5	1 029,6	321,3
III	2 880,8	484,6	505,2	611,7	890,9	388,4	2 906,9	568,8	495,2	517,0	992,4	333,4
IV	3 091,7	576,4	542,9	640,3	924,7	407,4	3 164,5	630,3	551,0	559,8	1 055,7	367,8
1962 I	3 299,6	639,7	573,5	686,4	937,8	462,1	3 269,3	669,1	582,1	542,8	1 096,2	379,2
II	3 234,0	609,2	561,9	661,1	954,3	447,5	3 373,5	677,2	616,7	548,9	1 128,0	402,8
III	3 247,8	590,9	553,6	646,2	991,1	466,1	3 256,4	628,2	579,7	548,2	1 088,4	411,7
1961 J	1 018,9	190,0	182,2	226,0	298,3	122,3	1 030,3	223,8	182,9	165,9	350,8	106,9
J	992,0	169,7	162,3	212,2	312,2	135,7	996,5	206,5	168,8	167,5	337,9	115,8
A	917,0	146,8	167,5	192,9	284,5	125,2	883,5	165,0	146,0	155,4	314,0	103,1
S	974,1	168,1	171,9	206,4	294,2	133,4	1 028,5	197,3	180,4	194,5	340,5	115,6
O	1 044,9	185,3	190,7	211,2	321,9	135,8	1 068,6	209,7	191,1	180,1	352,0	135,7
N	1 035,7	188,6	176,0	227,3	299,5	144,2	1 057,8	209,8	183,6	193,4	338,9	132,1
D	1 011,6	202,5	169,5	201,7	304,3	133,6	1 046,1	210,9	175,7	186,5	365,9	107,2
1962 J	1 063,5 <sup>b)</sup>	221,8 <sup>b)</sup>	182,5	216,2	301,4 <sup>c)</sup>	141,6	1 043,6	213,9	193,3	177,9	343,5	114,9
F	1 054,9	195,3	182,4	216,6	305,3 <sup>c)</sup>	155,2	1 033,8	214,1	183,6	164,4	347,0	124,7
M	1 174,3	222,6	201,1	253,6	331,1 <sup>c)</sup>	165,9	1 192,7	241,1	205,5	200,5	405,7	139,8
A	1 024,8	197,9	175,7	202,5	299,7 <sup>c)</sup>	149,1	1 077,5	219,3	203,2	169,4	362,2	123,5
M	1 139,1	211,4	192,6	235,9	328,9	170,3	1 161,7	230,8	197,9	190,8	403,9	138,3
J	1 066,9	199,9	182,2	222,4	325,6	136,7	1 135,2	227,0	214,8	188,7	362,0	142,7
J	1 150,5	209,5	186,3	222,2	355,1	177,4	1 148,0	234,8	197,1	180,0	385,6	150,4
A	1 028,8	176,4	174,3	214,7	324,7	138,6	991,0	182,2	177,0	172,9	337,4	121,6
S	1 066,0	205,1	185,0	209,3	311,2	155,4	1 118,6	211,3	204,8	195,3	365,5	141,7
O	1 262,1	233,3	222,5	237,6	395,7	172,9	1 272,4	266,0	239,3	216,0	396,9	154,2
<b>HANDEL EXTRA-EWG</b>												
1958	16 156,1	4 381,9	1 674,3	2 106,9	5 464,7	2 528,3	15 910,7	3 984,9	1 675,2	1 880,6	6 401,3	1 968,7
1959	16 222,3	3 724,9	1 820,9	2 189,3	6 016,7	2 470,5	17 050,6	4 084,3	1 771,1	2 010,2	7 074,1	2 111,0
1960	19 444,6	4 431,6	2 063,3	2 454,6	7 078,7	3 416,5	19 483,3	4 821,1	1 867,6	2 178,4	8 045,7	2 570,5
1961	20 453,4	4 575,8	2 079,2	2 598,3	7 512,8	3 687,4	20 424,5	4 800,6	1 831,8	2 256,0	8 661,5	2 874,4
1960 III	4 668,3	1 030,4	506,6	602,0	1 701,4	828,0	4 579,3	1 066,4	413,1	545,8	1 923,0	630,9
IV	5 106,4	1 115,2	522,4	638,7	1 952,3	877,8	5 249,9	1 264,1	465,4	581,6	2 263,0	675,8
1961 I	5 028,8	1 165,4	527,1	659,9	1 737,8	938,7	4 898,1	1 189,7	421,2	584,2	2 026,8	676,2
II	5 212,1	1 215,2	508,4	636,6	1 904,8	947,1	5 042,6	1 189,3	463,7	538,0	2 188,4	663,2
III	4 766,2	998,9	486,0	611,2	1 801,7	868,4	5 047,1	1 124,6	461,9	565,4	2 162,1	733,1
IV	5 394,7	1 196,4	557,7	690,6	2 013,5	936,5	5 431,3	1 297,0	485,0	568,4	2 280,7	800,1
1962 I	5 558,3	1 309,8	528,4	691,7	2 048,6	979,8	5 103,5	1 217,9	511,7	573,7	2 058,1	742,1
II	5 619,4	1 262,4	588,8	658,0	2 098,6	1 011,4	5 092,6	1 130,6	471,0	568,0	2 182,2	740,8
III	5 282,9	1 126,6	487,7	653,5	1 984,9	1 030,1	4 964,1	1 041,7	442,2	565,6	2 171,2	743,5
1961 J	1 741,2	416,5	170,9	221,4	629,0	303,4	1 727,0	416,1	157,4	175,9	757,0	220,6
J	1 602,9	342,8	163,3	186,3	612,4	298,1	1 699,2	399,5	145,1	170,2	719,6	264,8
A	1 524,3	319,1	153,6	203,6	571,8	276,3	1 614,4	339,5	142,6	183,5	704,3	244,5
S	1 632,5	337,0	162,3	221,0	617,6	294,7	1 743,4	385,5	174,1	211,8	738,2	233,8
O	1 691,6	359,0	184,1	189,6	670,5	288,3	1 803,3	420,6	176,9	187,9	740,1	277,8
N	1 797,2	401,1	179,5	247,0	651,9	317,8	1 782,8	428,2	163,5	205,3	724,4	261,4
D	1 943,5	436,4	179,9	252,5	746,7 <sup>c)</sup>	327,9	1 852,2	448,1	143,2	175,1	819,5	266,2
1962 J	1 859,2 <sup>b)</sup>	476,4 <sup>b)</sup>	182,1	261,9	638,8 <sup>c)</sup>	300,0	1 572,9	388,8	179,1	184,9	607,9	211,2
F	1 787,8	400,4	164,0	201,5	700,8 <sup>c)</sup>	324,7	1 636,0	379,0	158,9	176,6	663,9	257,5
M	1 913,2	433,2	186,2	228,3	709,1 <sup>c)</sup>	356,5	1 881,0	434,7	171,1	212,1	786,3	276,8
A	1 748,8	404,9	178,0	201,0	637,0 <sup>c)</sup>	328,0	1 642,8	375,0	152,3	173,4	701,4	240,7
M	1 997,4	447,7	199,4	239,5	755,9	355,1	1 769,0	390,2	161,2	187,3	765,8	264,5
J	1 864,9	409,8	200,6	217,6	705,6	331,3	1 685,0	365,4	157,6	207,3	715,0	239,8
J	1 870,2	393,7	170,7	236,7	685,0	384,0	1 733,7	387,1	158,5	175,8	738,6	273,8
A	1 727,9	367,4	164,4	235,3	649,2	311,7	1 547,4	312,2	126,0	176,9	706,1	226,2
S	1 689,0	365,7	151,4	181,5	650,7	339,7	1 685,3	342,5	158,5	212,9	726,5	244,8
O	1 852,4	398,6	193,9	227,9	663,0	369,0	1 913,9	451,4	161,6	246,3	788,3	266,3

a) Ab März 1961 : neuer Umrechnungs-Kurs zum Dollar für die Niederlande und Deutschland (BR) - siehe am Ende dieses Heftes.

b) Die Einfuhrangaben Frankreichs für Januar 1962 sind mit den Angaben für andere Zeiträume nicht vergleichbar (siehe Fußnote Seite 30, Heft Nr. 3, 1962.)

c) Die Einfuhrangaben der Bundesrepublik Deutschland für die Monate Dezember 1961 bis April 1962 sind mit den Angaben für andere Zeiträume nicht vergleichbar. Siehe Anmerkung auf Seite 2, Heft 5, 1962.



TAB. 8

ÉVOLUTION DU COMMERCE DE LA CEE  
avec les principales zones

(Valeurs courantes en millions de dollars)

Zeitraum Période	EINFUHR-/AUSFUHR- ÜBERSCHUSS BALANCE COMMERCIALE						INDICES DER TATSÄCHLICHEN WERTE INDICE DE VALEUR COURANTE												
	MIO \$						1960 = 100												
	EWG-CEE	France	Belg.-Lux.	Niederland a)	Deutsch- land (BR) a)	Italia	EWG-CEE		France		Belg.-Lux.		Niederland a)		Deutsch. (BR) a)		Italia		
						IMP.	EXP.	IMP.	EXP.	IMP.	EXP.	IMP.	EXP.	IMP.	EXP.	IMP.	EXP.		
<b>AUSTAUSCH INTRA-EWG</b>																			
1958		- 91,7	- 84,3	-181,2	+ 510,0	- 79,1	67	67	66	56	77	72	73	72	63	71	53	56	
1959		+160,7	- 96,8	-152,3	+269,6	- 96,1	80	80	74	75	86	80	84	86	81	81	69	74	
1960		+193,7	+ 14,0	-226,8	+345,2	-230,8	100	100	100	100	100	100	100	100	100	100	100	100	
1961		+317,6	- 40,8	-463,4	+597,9	-221,7	115	116	114	119	112	109	121	111	113	119	117	122	
1960 III		+ 44,5	- 18,5	- 59,0	+ 69,0	- 59,5	99	97	94	93	100	95	98	98	100	98	102	102	
1960 IV		+ 58,4	+ 16,0	- 54,3	+147,9	- 86,5	108	110	109	110	106	109	108	110	106	112	110	102	
1961 I		+ 89,8	- 43,7	-141,3	+199,9	- 73,3	110	110	108	115	114	105	122	107	99	112	110	108	
1961 II		+ 89,6	+ 5,3	-146,9	+166,9	- 46,7	116	117	117	124	114	114	114	114	114	122	114	119	
1961 III		+ 84,2	-10,0	- 94,6	+101,5	- 55,0	114	113	105	111	106	103	118	112	118	118	120	124	
1961 IV		+ 53,9	+ 8,1	- 80,6	+131,0	- 39,6	122	124	125	124	115	116	123	121	122	125	124	137	
1962 I		+ 29,4	+ 8,6	-143,6	+158,4	- 82,9	128	127	128	123	120	122	132	117	124	130	141	141	
1962 II		+ 67,9	+ 54,8	-112,2	+173,8	- 44,8	110	112	112	107	104	113	105	114	111	110	122	125	
1962 III		+ 37,3	+ 26,1	- 97,9	+ 97,4	- 54,3	128	127	128	123	115	121	124	119	131	129	144	153	
1961 J		+ 33,8	+ 0,7	- 60,2	+ 52,5	- 15,4	120	121	123	132	114	115	131	108	118	125	112	119	
J A S O N D		+ 36,8	+ 6,6	- 44,7	+ 25,7	- 19,9	117	117	110	121	102	106	123	109	124	120	124	128	
		+ 18,2	- 21,5	- 37,6	+ 29,5	- 22,1	108	103	95	97	105	92	112	101	113	112	115	115	
		+ 29,2	+ 8,6	- 11,9	+ 46,3	- 17,7	115	120	109	116	107	112	119	126	117	121	122	129	
		+ 24,4	- 0,4	- 31,1	+ 30,2	- 0,1	123	125	120	123	119	118	122	117	128	125	124	151	
		+ 21,1	+ 7,6	- 33,9	+ 39,4	- 12,1	122	124	122	123	112	115	131	126	119	121	132	147	
		+ 8,5	+ 6,1	- 15,2	+ 61,6	- 26,4	120	123	131	124	107	111	117	121	121	130	122	119	
1962 J		+ 18,7	+ 10,8	- 38,3	+ 42,1	- 26,7	122	122	126	126	116	122	125	115	120	122	130	128	
1962 F		+ 18,5	+ 4,5	- 53,1	+ 41,7	- 30,5	125	121	127	126	116	115	125	107	121	124	142	139	
1962 M		+ 21,4	+ 27,5	- 33,1	+ 74,6	- 26,1	139	140	145	142	127	129	147	130	131	144	152	156	
1962 A		+ 19,4	+ 5,3	- 45,1	+ 62,5	- 25,6	121	126	129	129	111	128	117	110	119	129	137	138	
1962 M		+ 27,1	+ 32,6	- 33,7	+ 75,0	- 32,0	135	136	137	140	122	124	136	124	131	144	156	154	
1962 J		+ 25,3	+ 10,8	- 42,1	+ 36,4	+ 6,0	126	133	130	133	115	135	129	122	129	129	125	159	
1962 J		+ 5,7	+ 2,7	- 41,8	+ 30,5	- 27,0	136	134	136	138	118	124	128	117	141	137	162	167	
1962 A		+ 6,2	+ 19,8	- 14,0	+ 12,6	- 17,0	122	116	115	107	110	111	124	112	129	120	127	135	
1962 S		+ 32,6	+ 16,8	- 21,6	+ 54,2	- 13,7	126	131	133	124	118	129	121	127	123	130	142	158	
1962 O					+ 1,2	- 18,7	149	149	151	156	141	151	137	140	157	141	158	172	
<b>HANDEL EXTRA-EWG</b>																			
1958		-245,4	-396,9	+ 0,9	-226,3	+936,6	-559,6	83	82	99	83	71	90	82	86	77	80	74	77
1959		+828,3	+359,4	- 49,8	-179,1	+1057,4	-359,5	83	88	84	85	88	95	89	92	85	88	72	82
1960		+ 38,7	+389,5	-195,7	-276,2	+967,0	-846,0	100	100	100	100	100	100	100	100	100	100	100	100
1961		- 28,9	+224,8	-247,3	-342,2	+1148,8	-812,9	105	105	103	100	101	98	106	104	106	108	108	112
1960 III		- 81,8	+ 36,0	- 93,4	- 56,1	+221,6	-197,1	96	94	93	88	98	88	98	100	96	96	97	98
1960 IV		+143,5	+148,9	- 57,0	- 57,1	+310,8	-202,0	105	108	101	105	101	100	104	107	110	113	103	105
1961 I		-130,7	- 24,4	-105,9	- 75,7	+289,0	-262,5	103	101	105	99	109	90	108	107	98	101	110	105
1961 II		-169,5	- 25,9	- 44,6	- 98,7	+283,6	-283,9	107	104	110	99	99	99	103	99	108	109	111	103
1961 III		+280,9	+125,7	- 24,1	- 45,7	+360,4	-135,3	98	104	90	93	93	98	100	104	102	107	101	114
1961 IV		+ 36,6	+100,6	- 72,6	-122,2	+267,2	-136,4	111	112	108	108	108	104	113	104	114	113	110	125
1962 I		-454,8	- 91,9	- 16,7	-118,0	+ 9,5	-237,7	108	101	104	95	116	102	103	106	110	100	107	112
1962 II		-526,6	-131,8	-117,7	- 90,0	+ 83,6	-270,8	109	102	102	86	94	95	107	104	112	108	121	116
1962 III		-318,7	- 84,9	- 45,6	- 87,9	+186,3	-286,6	109	102	102	86	94	95	107	104	112	108	121	116
1961 J		- 14,3	- 0,4	- 13,5	- 45,6	+128,0	- 82,8	107	106	113	104	99	101	108	97	107	113	107	103
J A S O N D		+ 96,3	+ 56,7	- 18,2	- 16,1	+107,2	- 33,3	99	105	93	99	95	93	91	94	104	107	105	123
		+ 90,1	+ 20,4	- 11,0	- 20,1	+132,6	- 31,8	94	99	86	84	89	89	100	101	97	105	97	114
		+110,8	+ 48,5	+ 11,8	- 9,2	+120,7	- 61,0	101	107	91	96	94	110	108	117	105	110	104	109
		+111,8	+ 61,6	- 7,2	- 1,8	+ 69,6	- 10,5	104	111	97	105	107	108	93	104	114	110	101	130
		- 14,4	+ 27,1	- 16,0	- 41,7	+ 72,5	- 56,4	111	110	109	107	104	105	121	113	111	108	112	122
		- 91,3	+ 11,7	- 36,7	- 77,5	+ 72,8	- 61,7	120	114	118	112	105	92	123	96	127	122	115	124
1962 J		-151,8	- 21,4	- 3,0	- 77,0	- 30,9	- 88,8	110	102	107	98	106	111	128	102	108	91	105	99
1962 F		- 32,2	+ 1,5	- 1,5	- 24,9	- 36,9	- 67,3	118	116	117	108	108	110	112	117	120	117	128	129
1962 M		-106,0	- 29,9	- 25,7	- 27,5	+ 64,4	- 87,3	108	101	110	93	104	98	98	96	108	105	115	112
1962 A		-228,4	- 57,5	- 38,5	- 52,2	+ 9,9	- 90,6	123	109	121	97	116	104	117	103	128	114	124	123
1962 M		-179,9	- 44,5	- 43,0	- 10,3	+ 9,3	- 91,4	115	104	111	91	117	101	106	114	120	107	116	112
1962 J		-136,5	- 6,7	- 12,3	- 60,9	+ 53,5	-110,2	115	107	107	96	99	102	116	97	116	110	135	128
1962 J		-180,5	- 55,2	- 38,3	- 58,4	+ 56,9	- 85,5	107	95	99	78	96	81	115	97	110	105	110	106
1962 A		- 3,7	- 23,1	+ 7,1	+ 31,4	+ 75,8	- 94,9	104	104	99	85	88	102	89	117	110	108	119	114
1962 S		+ 61,5	+ 52,8	- 32,3	+ 18,4	+125,3	-102,7	114	118	108	112	113	104	111	136	112	118	130	124

a) A partir de mars 1961, nouveau taux de change pour les Pays-Bas et l'Allemagne (R.F.) : voir en fin de volume.

b) Les chiffres d'importation de la France au cours de janvier 1962 ne sont pas comparables aux chiffres des autres périodes. Voir note page 31 du n°3, 1962.

c) Les chiffres d'importation de l'Allemagne (R.F.) relatifs aux mois de décembre 1961 à avril 1962 ne sont pas comparables aux chiffres des autres périodes. Voir note de la page 2 de ce volume.

8

ENTWICKLUNG DES EWG-HANDELS  
mit den wichtigsten Gebieten  
(tatsächliche Werte in Millionen Dollar)

TAB. 8

MIO \$

Zeitraum Période	import						export					
	EWG-CEE	France	Belg.-Lux.	Niederland	Deutsch- land (BR) a)	Italia	EWG-CEE	France	Belg.-Lux.	Niederland	Deutsch- land (BR) a)	Italia
	<b>HANDEL INSGESAMT</b>						<b>COMMERCE TOTAL</b>					
1958	22 946,3	5 609,2	3 135,8	3 624,8	7 360,8	3 215,8	22 774,7	5 120,5	3 052,5	3 217,3	8 807,3	2 577,1
1959	24 313,3	5 086,9	3 441,8	3 938,8	8 477,3	3 368,5	25 226,6	5 607,0	3 295,1	3 607,3	9 804,3	2 912,8
1960	29 595,0	6 279,5	3 957,1	4 530,7	10 102,6	4 725,1	29 729,1	6 862,7	3 775,4	4 027,7	11 414,8	3 648,4
1961	32 161,6	6 677,9	4 208,6	5 112,2	10 940,4	5 222,4	32 322,3	7 220,3	3 920,5	4 306,6	12 687,1	4 187,8
1960 III	7 172,5	1 462,7	979,5	1 113,0	2 454,2	1 164,1	7 060,0	1 543,2	867,6	997,9	2 744,8	906,5
1960 IV	7 835,0	1 619,5	1 026,1	1 200,3	2 751,0	1 238,0	8 060,0	1 826,7	985,0	1 088,9	3 209,7	949,6
1961 I	7 814,8	1 664,5	1 069,5	1 293,5	2 485,0	1 302,4	7 715,1	1 778,6	919,4	1 076,5	2 974,0	966,6
1961 II	8 153,0	1 757,2	1 047,4	1 265,0	2 768,3	1 315,1	8 050,9	1 821,0	1 008,0	1 019,5	3 218,0	984,5
1961 III	7 647,0	1 483,5	991,3	1 222,8	2 692,6	1 256,8	7 953,9	1 693,4	957,1	1 082,4	3 154,5	1 066,5
1961 IV	8 486,4	1 772,8	1 100,6	1 330,9	2 938,2	1 343,9	8 595,8	1 927,3	1 036,0	1 128,2	3 336,4	1 167,9
1962 I	8 856,0	1 947,7 *)	1 101,9	1 378,1	2 986,4	1 441,9	8 376,9	1 890,9 *)	1 093,8	1 116,5	3 154,3	1 121,3
1962 II	8 859,6	1 877,2 *)	1 150,7	1 319,1	3 052,8	1 459,2	8 483,7	1 825,3 *)	1 087,7	1 116,9	3 310,2	1 143,6
1962 III	8 526,4	1 713,2	1 041,4	1 299,6	2 976,0	1 496,2	8 199,0	1 648,4	1 021,9	1 113,8	3 259,6	1 155,2
1961 J	2 760,1	606,5	353,1	447,5	927,3	425,7	2 757,3	639,9	340,3	341,7	1 107,8	327,5
J	2 594,9	512,5	325,6	398,5	924,6	433,8	2 695,6	606,0	313,9	337,8	1 057,4	380,6
A	2 441,3	465,9	321,1	396,5	856,2	401,6	2 497,9	504,5	288,6	338,8	1 018,3	347,6
S	2 606,6	505,1	334,1	427,4	911,8	428,1	2 771,8	582,8	354,5	406,3	1 078,7	349,4
O	2 736,4	544,3	374,8	400,9	992,4	424,1	2 871,9	630,3	368,0	368,0	1 092,1	413,5
N	2 833,0	589,7	355,5	474,3	951,4	462,0	2 840,6	638,0	347,1	398,7	1 063,3	393,5
D	2 955,1	638,9	349,5	454,3	1 051,0 *)	461,5	2 898,3	659,1	318,9	361,5	1 185,4	373,4
1962 J	2 922,7 *)	698,2 *)	364,6	478,1	940,2 *)	441,6	2 615,6	602,8	372,4	362,9	951,5	326,1
F	2 842,5	595,4 *)	342,9	418,1	1 006,1 *)	480,0	2 700,3	623,6 *)	342,6	341,0	1 010,9	382,2
M	3 085,8	654,1 *)	387,3	481,9	1 040,1 *)	522,4	3 062,5	664,6 *)	376,7	412,2	1 191,9	416,7
A	2 773,7	602,8	353,6	403,4	936,7 *)	477,1	2 725,7	599,7 *)	355,5	342,8	1 063,6	364,1
M	3 138,7	661,3 *)	391,9	475,3	1 084,9	525,3	2 921,3	611,7 *)	359,2	378,0	1 169,7	402,8
M	3 138,7	661,3 *)	391,9	475,3	1 084,9	525,3	2 921,3	611,7 *)	359,2	378,0	1 169,7	402,8
J	2 936,1	614,1 *)	382,8	440,0	1 031,3	468,0	2 841,8	613,9 *)	372,4	396,0	1 077,0	382,5
J	3 020,6	603,2	357,1	458,9	1 040,1	561,4	2 881,7	621,9	355,6	355,8	1 124,1	424,2
A	2 752,3	539,5 *)	338,7	449,9	973,9	450,3	2 523,0	478,9 *)	303,0	349,8	1 043,5	347,9
S	2 754,9	570,7	336,4	390,8	962,0	495,1	2 797,8	547,8 *)	363,3	408,2	1 092,0	386,5
O	3 114,5	632,0	416,4	465,5	1 058,7	542,0	3 186,3	717,4	400,9	462,3	1 185,2	420,5
	<b>HANDEL MIT DEN ÜBERS. DEPARTEMENTS (DOM)</b>						<b>COMMERCE AVEC LES DOM</b>					
1958	590,1	569,2	1,9	3,1	8,4	7,4	1 112,8	1 077,2	3,4	10,0	9,3	13,0
1959	463,3	447,2	2,0	2,4	6,4	5,3	1 081,4	1 040,8	3,6	12,2	12,0	12,7
1960	676,1	639,4	2,1	1,7	26,0	6,9	1 237,8	1 193,6	4,9	13,1	15,5	10,7
1961	787,6	716,0	5,8	2,3	54,1	9,4	1 034,1	996,6	5,4	6,5	14,8	10,8
1960 III	152,4	142,9	0,6	0,3	6,7	1,9	269,1	258,3	1,0	3,8	3,7	2,3
1960 IV	185,6	173,3	0,4	0,5	9,1	2,2	327,8	315,3	1,3	3,2	5,2	2,7
1961 I	202,4	184,3	1,5	0,3	14,0	2,2	270,2	259,4	1,0	1,7	4,9	3,2
1961 II	199,2	180,6	1,1	0,3	15,7	1,5	257,1	249,1	1,1	1,2	3,4	2,2
1961 III	159,4	142,0	2,1	0,5	11,9	3,0	232,0	223,2	1,7	1,6	3,2	2,5
1961 IV	225,7	208,1	1,2	1,2	12,5	2,7	273,9	264,0	1,6	2,0	3,3	2,9
1962 I	230,5	207,5	0,9	1,6	14,6	6,0	226,9	216,6	1,9	2,3	2,5	3,6
1962 II	216,6	191,5	0,7	0,9	17,4	6,1	158,1	150,5	1,0	1,6	1,8	3,1
1962 III	213,5	185,8	0,6	2,6	16,0	8,5	130,9	125,6	0,8	1,2	1,7	1,4
1961 J	65,9	58,9	0,5	0,0	6,0	0,5	88,5	86,0	0,4	0,3	1,1	0,6
J	61,5	56,2	0,1	0,1	3,9	1,2	81,4	78,6	0,5	0,4	1,2	0,7
A	48,5	42,1	0,9	0,1	4,2	1,2	70,3	67,7	0,6	0,3	1,0	0,7
S	49,4	43,6	1,1	0,3	3,8	0,6	80,3	76,9	0,6	0,8	1,0	1,1
O	63,3	57,4	1,0	0,2	3,6	1,1	90,8	87,1	0,6	0,5	1,3	1,2
N	75,2	70,4	0,1	0,1	4,0	0,6	88,6	85,2	0,5	1,0	1,1	0,8
D	87,0	80,0	0,1	0,9	5,0 *)	1,0	94,4	91,6	0,5	0,5	1,0	0,9
1962 J	84,6 *)	77,5 *)	0,2	1,2	4,0 *)	1,7	78,8	75,9	0,7	0,5	0,9	0,9
F	67,8	60,4	0,5	0,2	4,8 *)	1,8	77,3	73,1	0,8	1,1	0,8	1,4
M	78,2	69,7	0,1	0,1	5,8 *)	2,5	71,2	67,6	0,6	0,7	0,9	1,3
A	75,2	68,2	0,1	0,1	5,9 *)	0,9	63,6	60,0	0,3	0,5	0,6	2,2
M	84,5	74,6	0,2	0,7	6,2	2,8	56,8	54,8	0,4	0,7	0,7	0,2
M	79,5	71,2	0,5	0,1	5,3	2,4	37,7	35,8	0,3	0,4	0,5	0,7
J	62,7	55,5	0,1	0,0	5,2	2,0	40,5	39,0	0,2	0,3	0,5	0,4
A	69,4	59,7	0,1	1,5	4,9	3,1	44,8	42,7	0,3	0,5	0,5	0,8
S	58,4	48,0	0,5	1,1	5,9	3,0	45,6	43,9	0,4	0,4	0,7	0,3
O	63,9	55,4	0,1	0,0	5,6	2,9	64,2	61,6	0,5	0,7	0,7	0,6

a) Ab März 1961 : neuer Umrechnungs-Kurs zum Dollar für die Niederlande Deutschland (BR) - siehe am Ende dieses Heftes.  
 b) Die Einfuhrangaben Frankreichs für Januar 1962 sind mit den Angaben für andere Zeiträume nicht vergleichbar (siehe Fußnote Seite 30, Heft Nr. 3, 1962).  
 c) Die Einfuhrangaben der Bundesrepublik Deutschland für die Monate Dezember 1961 bis April 1962 sind mit den Angaben für andere Zeiträume nicht vergleichbar. Siehe Anmerkung auf Seite 2, Heft 5, 62.  
 d) Ab Februar 1962 schließen die Gesamtangaben über den Außenhandel Frankreichs positive oder negative Korrekturen ein, die nicht nach Waren oder Ländern aufteilbar sind.

TAB. 8

ÉVOLUTION DU COMMERCE DE LA CEE  
avec les principales zones

MIO \$

(Valeurs courantes en millions de dollars)

Zeitraum Période	import						export					
	EWG-CEE	France	Belg.-Lux.	Nederland	Deutsch-land (BR) a)	Italia	EWG-CEE	France	Belg.-Lux.	Nederland	Deutsch-land (BR) a)	Italia
<b>HANDEL MIT DEN ASSOZIIERTEN ÜBERSEEISCHEN LÄNDERN UND GEBIETEN (PTOM)      COMMERCE AVEC LES PTOM</b>												
1958	956,3	618,4	174,9	39,6	76,6	46,8	747,0	501,2	129,3	38,9	50,9	26,7
1959	888,5	485,1	207,9	43,1	92,2	60,2	616,4	404,4	99,5	35,2	48,8	28,5
1960	986,7	494,3	277,9	41,3	100,6	72,5	644,1	472,8	69,6	30,5	46,2	25,0
1961	977,6	519,9	244,2	42,8	93,8	76,9	728,4	539,1	55,7	39,8	61,7	32,1
1960 III	227,4	113,8	67,7	7,7	23,5	14,7	133,3	101,0	10,7	6,9	9,8	4,9
IV	256,3	121,2	82,7	8,8	26,9	16,8	166,1	130,5	9,6	7,7	11,5	6,9
1961 I	269,6	131,9	65,0	22,2	31,6	19,0	188,3	133,5	13,0	18,0	15,7	8,1
II	284,3	154,0	60,7	14,8	31,4	23,3	188,9	133,2	14,9	15,7	17,5	7,5
III	246,3	122,4	62,4	11,1	29,2	21,2	179,3	121,5	14,4	17,8	17,7	7,9
IV	226,1	117,0	57,5	9,9	22,2	19,6	206,7	154,3	15,1	10,8	16,8	9,7
1962 I	273,1	146,2	45,7	18,0	39,0	24,1	205,2	144,2	20,0	17,7	15,7	7,5
II	279,0	154,1	58,9	14,2	30,7	21,0	180,0	127,3	15,8	14,9	13,6	8,4
III	250,8	131,5	48,7	11,9	35,2	23,4	171,0	120,4	15,2	14,8	13,0	7,5
1961 J	100,3	50,7	26,5	4,3	9,8	8,9	66,7	47,9	4,2	5,9	6,0	2,6
J	81,8	38,1	23,4	3,6	10,3	6,5	64,8	44,9	5,4	6,3	5,8	2,4
A	75,8	43,2	12,7	3,8	9,7	6,3	54,0	34,6	4,6	5,7	6,4	2,8
S	86,7	41,1	25,9	3,6	9,2	6,8	60,5	41,9	4,4	5,9	5,5	2,8
O	78,4	40,0	20,5	3,6	9,1	5,3	67,3	45,9	4,9	6,1	6,5	3,9
N	72,4	36,4	16,1	3,4	8,1	8,4	70,4	52,9	5,7	3,5	4,8	3,6
D	74,0	41,7	15,3	3,5	7,3	6,2	73,0	55,7	4,5	3,7	6,0	3,0
1962 J	87,1 <sup>b)</sup>	50,9 <sup>b)</sup>	13,6	5,2	10,2 <sup>c)</sup>	7,2	71,0	49,2	7,6	6,7	5,5	2,1
F	88,2	47,3	13,5	4,6	14,5 <sup>c)</sup>	8,3	64,9	46,6	6,0	5,1	4,6	2,7
M	97,3	48,0	18,2	8,1	14,3 <sup>c)</sup>	8,6	69,1	48,3	6,5	6,0	5,7	2,7
A	86,4	47,9	16,8	5,4	9,7 <sup>c)</sup>	6,6	58,3	40,8	4,9	4,7	4,3	3,7
M	99,8	52,9	22,2	6,2	10,3	8,2	62,0	44,0	5,3	4,9	5,2	2,6
A	91,7	53,2	18,9	2,7	10,7	6,2	59,6	42,6	5,4	5,4	4,1	2,1
J	84,4	44,3	15,3	4,7	11,4	8,8	62,9	44,1	6,0	5,1	4,5	3,1
A	90,3	46,5	19,9	3,8	12,3	7,8	53,9	38,7	4,3	4,9	3,9	2,2
S	74,1	40,7	11,6	3,5	11,6	6,8	54,1	37,6	4,9	4,8	4,7	2,2
O	74,4	41,1	11,1	3,7	10,3	8,1	71,2	51,5	4,9	5,4	5,6	3,8
<b>HANDEL MIT DEN DRITTEN LÄNDERN      COMMERCE AVEC LES PAYS TIERS</b>												
1958	14 609,6	3 194,2	1 497,5	2 064,1	5 379,7	2 474,2	14 050,9	2 406,6	1 542,5	1 831,7	6 341,2	1 929,0
1959	14 851,9	2 792,5	1 609,3	2 137,7	5 909,3	2 403,1	15 180,5	2 627,8	1 649,0	1 926,0	6 957,1	2 020,7
1960	17 738,1	3 297,9	1 782,9	2 407,9	6 927,9	3 321,5	17 421,9	3 142,5	1 774,9	2 091,4	7 949,8	2 463,4
1961	18 652,1	3 339,9	1 827,3	2 547,6	7 341,5	3 595,9	18 467,4	3 264,9	1 750,0	2 155,1	8 548,3	2 749,2
1960 III	4 279,5	773,7	438,1	592,3	1 664,9	810,5	4 130,2	703,7	397,1	523,8	1 900,6	605,0
IV	4 644,8	820,7	439,2	629,1	1 910,1	845,7	4 706,3	815,1	449,6	558,5	2 236,5	646,5
1961 I	4 549,0	849,2	460,5	636,4	1 686,7	916,2	4 395,2	796,8	402,5	551,0	1 997,8	647,1
II	4 720,1	880,5	446,3	620,3	1 852,2	920,9	4 547,4	806,9	442,2	507,2	2 158,2	633,1
III	4 352,3	734,5	420,9	599,0	1 755,0	842,9	4 586,4	780,0	440,4	532,5	2 132,0	701,4
IV	4 931,4	871,4	498,1	676,8	1 972,0	913,1	4 898,7	878,7	463,1	541,7	2 250,7	764,5
1962 I	5 046,0	956,0	480,8	672,1	1 988,3	948,9	4 613,0	857,1	483,0	537,3	2 031,1	704,5
II	5 116,2	916,8	528,4	642,7	2 045,1	983,2	4 701,1	852,8	447,5	536,5	2 157,8	706,7
III	4 810,1	809,3	437,9	637,5	1 928,5	996,8	4 604,8	795,6	419,2	534,8	2 145,6	709,4
1961 J	1 572,0	306,8	143,9	216,7	611,2	293,4	1 552,9	282,2	150,8	164,7	746,3	209,0
J	1 456,9	248,5	139,7	182,2	596,4	290,0	1 538,0	276,0	137,5	159,4	709,9	255,2
A	1 397,4	233,8	139,9	199,6	555,8	268,2	1 475,0	237,2	135,6	172,6	693,8	235,7
S	1 494,1	252,2	135,2	217,0	602,7	287,0	1 583,2	266,7	167,2	200,5	728,4	220,4
O	1 546,8	261,6	162,4	185,3	655,9	281,5	1 628,6	287,6	169,5	176,6	729,1	265,7
N	1 647,5	294,3	163,2	243,4	638,1	308,4	1 604,6	290,1	155,4	196,1	715,2	247,9
D	1 778,4	314,7	164,4	247,9	731,3 <sup>c)</sup>	320,3	1 668,1	300,8	136,8	166,4	809,1	255,1
1962 J	1 685,3 <sup>b)</sup>	348,0 <sup>b)</sup>	168,1	255,5	622,8 <sup>c)</sup>	291,0	1 405,6	263,8	167,9	172,8	598,7	202,4
F	1 628,1	292,7	146,1	196,6	678,4 <sup>c)</sup>	314,3	1 475,1	259,3	150,2	164,9	655,6	245,1
M	1 735,3	315,5	167,5	220,1	687,1 <sup>c)</sup>	345,1	1 717,2	318,8	162,1	199,6	776,9	259,9
A	1 584,8	288,8	160,9	195,4	619,7 <sup>c)</sup>	320,1	1 503,9	274,2	144,7	163,9	693,5	227,5
M	1 810,7	320,1	176,9	232,5	737,8	343,4	1 629,4	291,5	153,3	176,0	757,2	251,3
A	1 691,1	285,4	181,2	214,7	687,6	322,2	1 568,1	287,0	149,6	196,5	707,1	227,8
J	1 720,1	294,0	155,2	231,5	666,5	372,9	1 611,1	303,9	149,8	165,3	730,4	262,1
A	1 565,2	261,1	144,2	229,4	630,4	300,2	1 429,3	230,8	119,3	165,6	698,4	215,2
S	1 553,8	277,0	139,3	176,6	631,6	329,4	1 564,8	261,0	150,9	202,9	716,9	233,1
O	1 711,0	302,2	182,6	223,3	645,7	357,4	1 761,9	338,3	154,1	235,3	777,7	256,5

a) A partir de mars 1961, nouveau taux de change pour les Pays-Bas et l'Allemagne (R.F.) : voir en fin de volume.

b) Les chiffres d'importation de la France au cours de janvier 1962 ne sont pas comparables aux chiffres des autres périodes. Voir note page 31 du n° 3, 1962.

c) Les chiffres d'importation de l'Allemagne (R.F.) relatifs aux mois de décembre 1961 à avril 1962 ne sont pas comparables aux chiffres des autres périodes. Voir note de la page 2 du n° 5, 1962.

d) A partir de février 1962, le commerce total de la France comprend des corrections positives ou négatives non ventilées par produits ou par pays.

ENTWICKLUNG DES EWG-HANDELS  
mit den wichtigsten Gebieten  
(tatsächliche Werte in Millionen Dollar)

TAB. 8

MIO \$

Zeitraum Période	Import						Export					
	EWG-CEE	France	Belg.-Lux.	Niederland	Deutschland (BR) a)	Italia	EWG-CEE	France	Belg.-Lux.	Niederland	Deutschland (BR) a)	Italia
<b>HANDEL MIT DER EFTA</b>												
1958	3 608,4	530,0	459,2	513,4	1 513,3	592,5	4 970,3	683,5	486,5	811,8	2 419,4	569,1
1959	3 894,8	480,6	511,3	570,6	1 719,4	612,9	5 414,9	753,9	524,0	847,5	2 644,7	644,8
1960	4 459,3	554,5	553,2	633,0	1 954,1	764,5	6 509,5	997,0	598,8	955,2	3 198,4	760,0
1961	4 920,5	688,8	586,1	735,1	2 112,7	797,8	7 172,2	1079,6	633,0	983,2	3 591,3	885,1
1960 III	1 077,2	122,3	133,2	155,8	474,9	190,0	1 579,0	232,0	137,9	245,7	777,3	186,0
IV	1 206,7	154,4	146,2	178,0	537,7	190,4	1 777,6	258,0	162,9	253,3	906,4	197,0
1961 I	1 143,5	162,2	142,2	174,7	465,2	199,3	1 704,6	268,2	150,4	255,8	823,5	206,7
II	1 229,8	177,0	141,2	176,3	541,4	193,9	1 780,8	279,4	156,4	230,5	918,2	196,3
III	1 196,4	155,6	142,2	186,7	517,5	194,4	1 802,7	247,7	164,1	246,0	902,7	242,2
IV	1 333,9	194,0	160,5	197,4	571,8	210,2	1 881,6	284,3	162,1	250,9	945,5	238,9
1962 I	1 329,3	210,4	151,5	185,4	558,7	223,3	1 808,7	289,3	159,7	246,4	867,5	245,8
II	1 338,0	195,7	164,4	183,2	554,8	240,5	1 856,5	289,6	155,0	269,6	909,3	233,0
III	1 327,0	190,9	142,8	190,5	559,7	243,2	1 841,9	273,7	146,2	253,1	928,3	240,6
1961 J	422,5	63,2	45,9	65,4	182,2	65,7	600,0	95,0	56,4	74,7	309,8	64,2
J	408,3	56,7	49,4	57,8	175,9	69,5	601,2	89,9	49,7	72,5	308,0	81,1
A	382,5	47,6	44,2	67,8	162,8	60,2	581,1	71,0	47,0	82,1	291,6	89,4
S	405,2	52,3	46,4	61,3	179,4	65,8	621,9	86,9	67,3	91,5	303,1	73,1
O	435,2	54,3	53,8	60,1	199,1	67,9	628,9	92,4	58,6	82,3	314,7	81,1
N	446,2	69,9	57,4	64,3	182,7	71,9	612,1	94,3	53,3	90,9	290,0	83,6
D	468,6	69,7	47,7	73,2	206,7 *)	71,2	645,5	97,7	50,2	77,7	342,3	77,7
1962 J	432,5 *)	74,0 *)	48,7	62,4	178,0 *)	69,4	548,6	83,6	55,2	81,3	256,3	72,3
F	421,6	65,0	48,0	57,7	179,9 *)	71,1	586,1	97,9	49,7	77,2	279,1	82,1
M	477,3	71,4	56,0	65,1	200,9 *)	83,9	675,0	107,8	54,9	87,9	332,1	92,3
A	417,5	61,7	48,8	55,2	174,3 *)	77,6	576,7	90,2	48,7	78,6	284,0	75,1
M	471,9	68,1	55,9	65,7	196,4	85,7	645,9	98,2	51,1	83,8	328,3	84,5
J	448,0	65,3	58,6	62,3	184,0	77,7	635,4	101,2	53,9	107,2	297,0	76,2
J	481,1	67,5	50,4	73,4	198,7	91,2	627,8	103,8	47,3	73,3	317,2	86,2
A	415,8	54,6	47,6	62,1	181,7	69,8	570,2	76,0	45,6	78,9	297,6	72,2
S	437,4	68,9	50,1	55,0	179,3	84,0	643,9	93,9	53,0	101,0	313,6	82,5
O	496,0	79,0	60,5	63,4	209,0	84,2	706,1	119,1	55,0	111,5	336,5	84,1
<b>HANDEL MIT DEM VEREINIGTEN KÖNIGREICH</b>												
1958	1 192,3	198,2	231,9	267,7	318,7	175,8	1 330,0	250,4	174,2	382,9	347,9	174,7
1959	1 346,7	191,6	287,1	298,0	384,6	185,4	1 445,2	250,6	195,0	387,0	395,7	217,0
1960	1 532,8	229,4	291,7	311,4	457,4	243,0	1 758,7	346,6	209,6	441,1	511,3	250,1
1961	1 754,5	299,0	317,9	365,8	484,3	287,5	1 811,5	366,5	206,6	428,6	528,1	281,7
1960 III	355,3	48,6	68,2	76,5	103,4	58,5	429,0	80,9	45,9	111,8	132,0	58,4
IV	407,7	65,8	77,3	85,0	120,2	59,4	455,6	83,8	61,3	115,9	131,2	63,5
1961 I	403,1	66,3	79,0	86,8	102,9	68,2	456,7	95,6	51,9	114,1	129,1	66,0
II	452,4	80,2	74,6	92,0	133,2	72,4	442,0	94,1	52,0	106,2	130,2	59,6
III	412,7	68,6	75,1	84,7	115,2	69,1	447,9	85,5	47,6	103,3	131,2	80,4
IV	482,6	83,9	89,3	102,3	129,3	77,7	464,8	91,3	55,1	105,0	137,6	75,8
1962 I	512,1	95,9	88,8	92,5	140,7	94,2	439,6	85,5	51,1	110,0	120,3	72,7
II	513,9	95,5	91,9	95,6	134,5	96,4	469,0	92,1	53,1	134,3	119,9	69,6
III	498,7	91,1	86,1	95,9	132,6	92,9	452,4	84,4	52,4	114,6	130,0	71,1
1961 J	157,8	30,2	23,9	36,4	42,9	24,4	148,3	31,7	18,3	33,1	46,0	19,1
J	145,6	25,1	28,9	28,5	38,8	24,4	156,4	31,3	17,7	30,5	47,4	29,5
A	126,7	21,1	21,3	26,9	34,1	23,3	140,1	25,2	14,2	34,7	37,4	28,7
S	140,4	22,4	24,3	29,2	42,9	21,6	151,5	29,1	15,7	38,1	46,4	22,2
O	155,3	24,8	30,7	29,7	47,4	22,8	155,9	31,0	21,6	34,8	41,9	26,7
N	159,3	27,9	31,0	31,4	40,3	28,7	154,7	30,9	16,8	39,4	40,0	27,6
D	170,4	31,2	26,3	41,4	45,1 *)	26,4	155,2	29,5	16,7	30,8	55,8	22,5
1962 J	164,7 *)	31,8 *)	27,5	30,1	46,5 *)	28,8	136,8	25,9	17,7	36,2	37,1	19,9
F	162,5	30,3	27,4	28,4	45,1 *)	31,2	142,0	29,5	15,7	33,8	40,1	22,9
M	185,6	33,7	33,8	34,0	49,1 *)	35,0	160,8	30,1	17,6	40,0	43,1	29,9
A	163,3	30,5	28,6	28,5	44,6 *)	31,1	136,7	25,9	16,3	36,0	37,5	20,9
M	185,1	33,3	33,4	35,3	48,2	34,9	153,9	28,0	16,9	40,6	42,1	26,3
J	164,7	31,7	29,1	31,8	41,7	30,3	179,1	38,3	19,6	57,7	40,3	23,3
J	178,7	33,2	28,1	34,1	47,4	35,9	150,7	33,6	16,1	32,0	45,3	23,7
A	154,1	24,9	26,6	35,5	40,7	26,3	136,0	23,4	16,1	33,3	42,3	21,0
S	166,4	33,1	30,3	26,3	44,5	32,3	165,3	27,4	19,9	49,3	42,4	26,3
O	184,7	36,1	35,2	32,5	49,7	31,3	166,6	31,4	19,1	50,6	40,4	25,2

a) Ab März 1961 : neuer Umrechnungs-Kurs zum Dollar für die Niederlande und Deutschland (B.R.) - siehe am Ende dieses Heftes.  
b) Die Einfuhrangaben Frankreichs für Januar 1962 sind mit den Angaben für andere Zeiträume nicht vergleichbar (siehe Fußnote Seite 30, Heft Nr. 3, 1962).

c) Die Einfuhrangaben der Bundesrepublik Deutschland für die Monate Dezember 1961 bis April 1962 sind mit den Angaben für andere Zeiträume nicht vergleichbar. Siehe Anmerkung auf Seite 2, Heft 5, 1962.

TAB. 8

ÉVOLUTION DU COMMERCE DE LA CEE  
avec les principales zones

(Valeurs courantes en millions de dollars)

MIO \$

Zeitraum Période	Import						Export					
	EWG-CEE	France	Belg.-Lux.	Nederland a)	Deutsch- land (BR) a)	Italia	EWG-CEE	France	Belg.-Lux.	Nederland a)	Deutsch- land (BR) a)	Italia
<b>HANDEL MIT OSTEUROPA</b>												
1958	677,7	173,9	56,9	77,5	266,6	102,9	625,7	145,6	62,3	51,7	277,3	88,8
1959	823,9	160,4	74,4	110,4	323,2	155,4	711,6	158,4	60,1	58,4	314,2	120,4
1960	975,0	154,6	77,5	97,4	380,5	265,0	991,9	220,6	96,5	62,6	440,3	171,8
1961	1 078,7	166,5	86,8	104,2	411,9	309,3	1 098,4	234,9	93,1	78,0	476,5	215,9
1960 III	245,7	38,3	20,7	26,3	95,3	65,2	219,7	50,0	22,7	15,8	91,3	39,9
IV	273,9	43,3	21,4	26,7	114,2	68,3	304,9	58,3	24,5	19,9	159,7	42,5
1961 I	258,2	42,2	22,0	26,1	92,5	75,5	267,2	53,5	23,4	22,2	120,6	47,4
II	252,4	42,1	16,9	21,8	92,9	78,7	265,1	53,3	24,8	22,4	115,5	49,2
III	263,6	39,0	20,6	27,4	102,9	73,8	261,1	58,5	20,1	15,6	113,1	54,0
IV	268,3	43,2	27,3	29,0	86,3	82,6	304,4	69,6	24,8	17,9	126,4	65,7
1962 I	276,5	46,5	22,0	22,8	111,8	73,4	291,7	78,4	23,1	19,4	110,6	60,2
II	291,8	42,4	22,3	22,6	114,4	90,1	289,2	69,2	24,6	20,6	117,1	57,8
III	293,3	51,7	23,3	26,4	113,9	78,0	261,8	49,3	20,5	20,1	116,6	55,3
1961 J	85,0	15,7	6,1	6,8	32,4	24,0	86,2	18,7	9,4	6,5	35,3	16,3
J	86,4	12,6	6,0	8,7	35,5	23,6	87,3	20,4	5,0	4,3	36,1	21,5
A	88,8	10,9	5,8	9,3	35,1	27,6	81,4	19,0	6,9	5,2	33,1	17,2
S	89,4	15,5	8,0	9,3	32,3	24,4	92,2	19,0	8,2	6,0	43,8	15,2
O	94,0	12,8	9,6	9,9	37,4	24,4	86,1	19,2	6,2	5,7	35,2	19,8
N	99,3	14,2	8,7	11,1	37,7	27,7	99,0	21,9	7,8	5,8	42,7	20,9
D	110,3	16,2	8,4	8,0	48,8 <sup>b)</sup>	28,9	119,7	28,5	10,7	6,3	49,5	24,7
1962 J	99,8 <sup>b)</sup>	17,1 <sup>b)</sup>	8,0	10,1	39,7 <sup>b)</sup>	24,9	83,1	23,1	7,4	5,0	31,2	16,5
F	81,0	14,0	6,0	6,0	32,9 <sup>b)</sup>	22,1	98,8	26,0	8,6	5,9	35,2	23,1
M	95,6	15,4	7,9	6,7	39,3 <sup>b)</sup>	26,3	109,9	29,3	7,1	8,5	44,2	20,7
A	90,4	12,3	6,4	5,1	37,8 <sup>b)</sup>	28,9	95,4	22,9	6,8	7,7	40,5	17,6
M	95,2	13,3	6,7	8,3	37,2	29,6	101,1	25,9	8,4	5,2	41,1	20,5
J	105,5	16,7	8,7	9,3	39,5	31,4	92,6	20,3	9,3	7,7	35,5	19,7
J	107,5	20,4	8,1	9,4	41,0	28,5	93,2	22,8	8,0	6,1	37,3	18,9
A	94,3	16,2	7,0	8,5	36,8	25,8	84,5	12,2	5,9	6,7	39,6	20,0
S	91,4	15,1	7,7	8,5	36,1	24,0	84,7	14,3	6,9	7,3	39,6	16,6
O	107,5	18,5	10,5	9,8	43,0	25,8	84,0	20,0	5,2	6,3	33,7	18,8
<b>HANDEL MIT DEN VEREINIGTEN STAATEN</b>												
1958	2 808,0	563,5	310,8	408,9	998,9	525,8	1 664,3	301,1	287,2	180,9	640,3	254,8
1959	2 651,5	428,6	325,5	434,5	1 090,0	372,8	2 371,3	464,3	443,8	207,7	910,5	345,1
1960	3 829,7	744,8	391,7	599,6	1 423,1	670,4	2 241,8	395,7	365,9	198,2	897,1	384,9
1961	4 053,1	736,9	374,4	568,7	1 509,8	863,3	2 231,8	417,1	370,2	192,0	869,9	382,6
1960 III	975,0	212,9	89,4	152,1	340,1	180,5	524,9	81,3	80,1	52,6	210,9	100,0
IV	1 008,8	175,1	96,8	160,6	395,0	181,3	546,9	83,4	80,7	48,7	239,5	94,5
1961 I	1 020,9	188,6	98,3	140,5	364,2	229,4	477,6	77,5	75,8	47,8	195,5	80,8
II	1 071,3	211,1	93,1	151,9	380,0	234,8	538,1	97,0	96,0	44,5	215,7	84,9
III	894,8	152,2	79,5	126,8	343,3	190,1	584,8	115,4	96,7	52,4	221,2	99,0
IV	1 069,4	185,0	103,5	150,3	422,3	208,4	631,4	127,1	101,6	47,3	237,6	117,8
1962 I	1 127,7	213,7	108,3	172,8	403,5	229,4	594,5	117,3	116,3	49,2	212,3	99,4
II	1 138,7	192,6	122,3	153,3	452,9	217,6	607,5	105,8	110,1	48,6	243,5	99,6
III	1 051,4	173,8	101,6	143,0	425,8	207,2	599,2	102,6	95,4	51,8	234,8	114,7
1961 J	353,5	80,2	33,2	48,1	118,0	74,0	196,0	40,3	31,5	16,3	77,2	30,7
J	296,3	50,5	23,6	39,5	117,5	65,2	184,3	38,0	31,7	12,7	66,3	35,6
A	277,5	45,1	27,5	39,9	109,5	55,5	194,8	35,1	28,2	16,3	78,6	36,7
S	316,5	56,6	27,0	46,4	116,2	70,2	213,0	42,3	36,8	23,6	76,3	34,1
O	336,8	59,4	32,0	42,2	138,3	64,8	224,0	45,3	38,5	16,3	78,3	45,5
N	347,7	62,6	31,7	48,0	136,6	68,7	205,7	42,9	33,4	17,8	75,9	35,7
D	378,8	62,9	36,8	59,5	147,3 <sup>b)</sup>	72,3	201,7	38,9	29,6	13,1	83,5	36,6
1962 J	367,8 <sup>b)</sup>	68,8 <sup>b)</sup>	37,8	70,1	123,8 <sup>b)</sup>	67,4	182,5	41,2	40,0	15,0	57,8	28,6
F	369,5	71,0	32,9	48,9	143,7 <sup>b)</sup>	72,9	191,6	34,7	35,1	15,5	73,8	32,6
M	389,1	73,9	37,3	53,8	136,0 <sup>b)</sup>	88,0	218,5	41,4	39,3	18,7	80,8	38,4
A	331,8	61,2	40,2	41,2	118,6 <sup>b)</sup>	70,5	204,8	34,9	39,6	14,5	83,1	32,8
M	416,4	67,7	37,6	51,2	180,0	79,8	203,4	36,5	37,0	17,3	78,8	33,8
J	389,4	63,7	43,3	60,8	154,3	67,3	199,0	34,4	33,1	16,8	81,6	33,1
J	377,6	61,5	36,0	58,2	141,4	80,6	210,2	37,2	33,7	15,4	80,8	43,0
A	321,8	55,9	30,4	48,8	128,8	57,9	182,0	30,8	25,8	15,5	76,2	33,6
S	351,2	56,4	34,1	36,0	155,6	69,1	207,0	34,6	35,9	20,8	77,8	38,0
O	335,6	56,4	37,7	46,1	118,0	77,4	241,8	38,0	35,6	20,0	100,9	47,4

8

a) A partir de mars 1961, nouveau taux de change pour les Pays-Bas et l'Allemagne (R.F.) : voir en fin de volume.

b) Les chiffres d'importation de la France au cours de janvier 1962 ne sont pas comparables aux chiffres des autres périodes. Voir note page 31 du n°3, 1962.

c) Les chiffres d'importation de l'Allemagne (R.F.) relatifs aux mois de décembre 1961 à avril 1962 ne sont pas comparables aux chiffres des autres périodes. Voir note de la page 2 du n° 5, 1962.

ENTWICKLUNG DES EWG-HANDELS  
mit den wichtigsten Gebieten  
(tatsächliche Werte in Millionen Dollar)

TAB. 8

MIO \$

Zeitraum Période	import						export					
	EWG-CEE	France	Belg.-Lux.	Nederland	Deutschland (BR) a)	Italia	EWG-CEE	France	Belg.-Lux.	Nederland a)	Deutschland (BR) a)	Italia
<b>HANDEL MIT LATEINAMERIKA</b>												
1958	1 568,2	212,5	145,2	240,4	755,8	214,3	1 492,0	212,4	173,2	132,7	703,5	270,1
1959	1 633,1	217,7	147,6	240,0	797,3	230,5	1 507,3	232,6	157,6	150,0	715,3	251,8
1960	1 811,3	255,8	172,2	227,8	865,6	290,0	1 569,5	262,1	145,6	144,9	749,8	267,0
1961	1 808,4	250,4	168,0	246,4	876,6	267,1	1 732,8	281,9	135,2	155,1	859,0	301,6
1960 III	455,9	64,4	45,9	55,7	220,2	69,7	380,2	59,0	31,6	35,8	182,2	71,6
IV	461,8	61,7	38,0	54,1	233,9	74,1	428,5	71,2	35,8	36,4	210,0	75,1
1961 I	428,8	59,1	43,1	65,3	201,7	59,7	394,5	64,3	28,7	35,7	188,5	77,2
II	480,2	72,0	44,2	61,4	231,9	70,4	403,9	65,5	31,3	32,5	205,6	69,0
III	442,1	59,0	39,4	58,3	218,0	67,4	434,3	69,4	36,8	40,3	217,6	70,2
IV	456,7	60,2	41,1	61,4	224,8	69,2	498,9	82,6	38,3	46,6	246,7	84,7
1962 I	494,4	63,2	41,2	78,3	255,8	56,0	421,7	70,2	37,6	39,5	202,2	72,2
II	569,8	83,4	53,6	64,5	293,0	75,3	426,5	70,9	33,0	36,5	208,1	78,0
III	528,0	78,3	48,3	62,8	242,0	96,8	402,7	67,2	31,5	31,9	196,7	75,3
1961 J	165,9	26,2	15,0	21,9	79,7	23,2	144,9	24,9	11,8	12,3	73,5	22,3
J	148,0	21,2	14,0	15,9	74,5	22,4	153,8	26,4	11,6	15,3	70,4	30,1
A	141,7	18,2	12,7	17,3	69,0	24,5	131,3	18,7	11,8	10,8	70,7	19,3
S	152,3	19,6	12,5	25,0	74,5	20,8	149,7	24,3	13,5	14,3	76,5	21,2
O	146,9	18,5	15,1	17,3	73,7	22,3	159,3	25,7	13,1	13,9	78,0	28,7
N	151,1	19,7	13,3	23,6	70,2	24,4	166,6	26,8	15,6	14,0	80,9	29,2
D	159,1	22,1	12,5	20,5	81,2 <sup>c)</sup>	22,9	173,9	30,1	9,5	18,7	88,3	27,3
1962 J	156,3 <sup>b)</sup>	20,0 <sup>b)</sup>	13,8	29,0	76,6 <sup>b)</sup>	15,9	139,3	23,6	16,7	13,1	64,2	21,8
F	166,3	20,8	12,0	24,7	89,3 <sup>b)</sup>	19,5	131,9	21,2	9,4	10,7	64,7	26,0
M	171,8	21,5	15,4	24,6	89,8 <sup>b)</sup>	20,6	151,0	25,5	11,0	15,6	73,3	25,5
A	176,5	25,6	13,6	22,5	91,4 <sup>b)</sup>	23,4	136,8	20,9	9,5	11,7	69,1	25,6
M	198,0	28,7	18,8	22,6	102,5	25,5	149,8	23,1	11,7	12,3	72,6	30,0
J	197,3	29,1	21,1	20,0	99,2	27,9	139,1	26,9	11,0	12,5	66,4	22,3
J	175,9	24,5	15,6	20,4	78,9	36,4	145,4	27,6	10,6	10,5	69,6	27,0
A	186,4	29,6	17,7	24,8	86,3	28,0	127,8	21,9	7,9	10,9	63,6	23,5
S	165,1	24,2	13,9	17,5	76,7	32,7	129,6	17,8	13,0	10,4	63,5	24,9
O	179,8	28,6	14,4	20,3	78,6	37,9	136,9	33,2	11,4	11,8	59,1	21,4
<b>HANDEL MIT DEM COMMONWEALTH <sup>1)</sup></b>												
1958	2 469,2	647,3	223,7	364,2	761,1	472,9	1 497,6	209,7	166,3	212,4	724,9	184,3
1959	2 369,3	597,7	221,9	365,3	761,6	422,9	1 539,1	213,1	158,6	251,3	748,8	167,2
1960	2 659,3	676,0	224,2	340,0	865,9	553,2	1 800,5	263,5	197,0	278,2	815,1	246,7
1961	2 650,0	665,0	226,1	303,4	894,0	561,6	1 776,6	237,7	184,0	306,4	794,9	253,6
1960 III	612,6	146,9	55,5	79,8	210,1	120,2	437,5	58,1	45,2	68,8	202,0	63,4
IV	675,9	163,4	53,5	75,2	235,4	148,5	489,8	65,4	53,8	75,2	228,3	67,1
1961 I	675,7	169,8	57,7	77,4	209,7	161,1	429,8	56,5	44,5	83,3	186,4	59,1
II	666,1	167,8	52,7	72,7	231,0	141,9	451,9	58,2	47,7	79,4	207,2	59,4
III	613,3	152,1	53,6	69,1	213,1	125,5	440,9	58,6	42,5	74,3	203,0	62,4
IV	689,0	172,1	62,4	83,4	239,6	131,5	452,4	85,0	27,4	69,2	198,3	72,5
1962 I	695,5	157,3	66,5	77,7	240,1	154,0	404,1	54,9	42,1	70,4	175,7	60,9
II	711,3	175,4	66,7	77,3	241,7	150,2	435,4	64,5	42,9	64,0	195,3	68,7
III	610,4	116,9	51,4	86,3	212,3	143,5	427,9	63,5	41,0	65,5	189,3	68,7
1961 J	224,4	59,7	17,9	27,5	76,3	43,0	149,6	19,6	15,3	23,3	71,3	20,2
J	209,1	52,6	18,3	21,7	74,9	41,6	151,5	21,1	14,6	23,7	69,9	22,3
A	204,7	51,4	20,0	25,3	67,2	40,8	139,4	19,4	13,4	22,9	64,9	18,8
S	200,1	48,1	14,9	22,9	70,9	43,3	150,1	18,2	14,5	27,7	68,3	21,5
O	197,7	50,3	16,3	19,6	72,2	39,3	159,7	23,1	19,7	25,9	64,9	26,2
N	232,0	55,0	22,0	32,9	78,8	43,2	152,1	20,9	17,7	26,6	65,6	21,2
D	259,3	66,1	23,0	31,8	88,1 <sup>c)</sup>	50,4	108,3	15,2	10,6	15,7	49,4	17,5
1962 J	243,6 <sup>b)</sup>	68,2 <sup>b)</sup>	25,8	32,8	72,1 <sup>b)</sup>	44,6	129,4	15,6	14,9	22,4	58,8	17,8
F	223,1	41,2	18,2	19,4	85,7 <sup>b)</sup>	58,7	124,8	17,1	12,2	20,8	54,7	20,1
M	230,5	48,0	22,6	25,5	82,3 <sup>b)</sup>	52,2	150,3	22,2	15,4	27,2	62,2	23,3
A	212,5	48,8	19,1	22,1	74,1 <sup>b)</sup>	48,3	140,9	22,2	13,3	20,5	63,2	21,7
M	250,5	61,1	24,1	32,4	79,9	53,0	148,0	20,6	15,2	22,5	65,1	24,7
M	221,0	42,9	19,5	22,2	87,7	48,8	146,4	21,7	14,3	21,1	67,1	22,3
J	234,5	51,5	20,6	27,6	79,6	55,1	150,9	25,7	14,3	21,1	63,0	26,9
A	206,5	42,6	15,5	35,0	68,7	44,8	128,5	17,8	11,5	19,3	60,8	19,1
S	191,8	45,5	13,7	23,7	64,0	45,0	149,2	20,0	15,3	25,5	65,5	22,8
O	216,7	48,6	16,6	34,8	66,4	50,4	198,6	26,7	15,1	42,4	85,8	28,7

<sup>1)</sup> Ohne Vereinigtes Königreich.

a) }  
b) } Siehe Seite 26  
c) }

<sup>1)</sup> Royaume-Uni exclu.

a) }  
b) } Voir page précédente.  
c) }



HADELSNETZ DER EWG

TAB. 9

Werte : Tausend Dollar  
Indices : Vergleichszeitraum des Vorjahres = 100

import

JAN.-OKT. 1962 URSPRUNG - ORIGINE	EWG - CEE		France 1)		Belg. - Lux.		Nederland		Deutschland 2) (BR)		Italia	
	1000 \$	Indices	1000 \$	Indices	1000 \$	Indices	1000 \$	Indices	1000 \$	Indices	1000 \$	Indices
N O M D E	29361.102	111	6170.647	113	3715.304	106	4462.321	107	10073.897	113	4938.933	115
EXTRA CEE	18316.876	110	4097.432	110	1802.688	105	2231.063	106	6795.057	111	3390.636	111
INTRA CEE	11044.226	114	2073.215	121	1912.616	108	2231.258	107	3278.840	116	1548.297	123
•DOM CEE	724.541	116	640.141	113	2.287	41	5.074	389	53.566	119	23.453	298
•PTOM CEE	877.434	100	472.946	106	164.787	79	47.851	93	115.130	114	76.700	112
PAYS TIERS	16686.920	110	2984.248	109	1633.302	109	2175.449	107	6607.558	111	3286.323	111
A E L E	4491.579	112	675.351	123	519.653	108	622.462	104	1882.124	109	791.989	121
EUROPE ORIENT	969.749	112	159.133	117	78.648	113	81.597	96	383.152	118	267.219	106
AMERIQUE LATINE	1771.989	118	253.432	121	157.632	111	225.814	112	869.350	120	265.761	121
COMMONWEALTH OM	2236.162	104	498.241	92	203.195	112	276.019	116	760.493	105	498.194	106
E U R O P E	17495.289	113	3075.446	121	2577.407	108	3031.009	106	5990.171	113	2821.256	120
FRANCE	2266.450	110	2266.450	110	540.627	104	204.583	105	1084.303	115	436.937	109
BELGIQUE LUXBG	1972.057	115	402.709	121	552.423	103	871.756	108	563.825	118	133.767	138
PAYS BAS	1773.289	111	235.514	123	705.668	113	1031.546	105	854.786	110	130.506	131
ALLENAGNE RF	3676.761	115	1092.440	116	113.898	117	123.373	120	775.926	124	847.087	128
ITALIE	1355.669	127	342.472	140	302.169	116	316.428	108	457.553	115	314.753	135
ROYAUME UNI	1709.506	120	318.605	133	273	205	1.168	88	8.031	126	3.064	138
ISLANDE	13.260	122	7.24	93	2.056	91	2.667	51	12.682	87	2.576	143
IRLANDE	23.422	86	3.441	106	15.582	96	22.611	95	122.136	106	27.475	119
NORVEGE	216.089	106	28.245	112	97.402	88	127.582	97	411.148	105	99.139	118
SUEDE	854.064	104	118.753	115	31.987	91	57.589	102	120.873	97	28.984	107
FINLANDE	286.900	98	47.467	92	14.809	111	33.499	125	249.133	107	44.771	130
DANEMARK	367.670	109	25.458	90	62.988	117	79.438	100	327.403	107	135.116	112
SUISSE	750.628	111	145.683	122	17.568	93	36.115	100	282.896	111	153.155	103
AUTRICHE	515.322	107	23.588	112	9.135	103	6.791	98	31.855	125	13.500	170
PORTUGAL	78.300	126	14.939	126	16.932	105	19.571	88	128.799	97	43.276	65
ESPAGNE	288.022	96	79.444	126	26	33	201	87	58	64	479	49
GIBRALTAR HALTE	767	47	3	1	4.451	115	4.556	91	65.892	132	74.379	118
YUGOSLAVIE	159.845	123	10.567	127	2.080	111	4.127	100	50.400	101	16.706	193
GRECE	84.994	119	11.661	174	8.685	120	5.813	136	59.320	102	44.194	161
TURQUIE	132.249	123	14.237	137	87.427	110	35.800	128	29.814	91	134.245	109
EUROPE NDA	29.276	106	183	77	13.646	116	14.300	99	152.420	137	9.601	80
U R S S	439.706	118	87.427	110	10.017	134	9.947	129	64.345	99	37.324	119
ZONE MARK EST	44.547	99	7.000	107	9.185	86	17.654	93	53.448	105	26.589	115
POLOGNE	141.380	112	19.747	139	3.880	116	5.456	106	37.818	105	17.739	124
TCHECOSLOVAQUIE	119.235	102	12.359	96	3.585	62	2.486	56	53.213	124	27.586	77
HONGRIE	71.063	111	6.170	121	2.501	111	1.940	113	21.857	113	12.949	103
ROUMANIE	104.949	102	18.079	129	34	33			51	142	1.186	267
BULGARIE	47.562	120	8.315	227								
ALBANIE	1.307	196	36	43								
A F R I Q U E	2772.135	110	1353.500	110	291.025	89	209.745	118	561.516	111	356.349	132
PROV ESPAGN AFR	12.024	NS	2.689	NS	880	113	563	255	6.684	140	1.208	170
SAHARA ESPAGNOL	37	NS	1	NS	14	NS			1	NS	21	NS
MAROC	229.958	101	152.259	108	12.292	88	9.330	101	44.031	101	12.046	63
•DEP ALGERIENS	404.494	NS	367.370	NS	2.101	39	5.039	396	8.721	19	21.263	315
•DEP OASIS SA	207.411	NS	162.760	NS					44.512	NS	139	NS
TUNISIE	128.746	128	60.131	107	13.623	251	28.349	126	2.203	95	24.440	178
LIBYE	56.366	NS	3.881	NS	10.115	NS	10.504	NS	10.849	NS	21.017	823
EGYPTE	75.897	106	12.139	103	4.079	82	6.608	127	20.351	96	32.520	115
SOUDAN	53.108	135	6.902	107	5.804	174	2.840	109	21.783	162	15.779	116
•MAURITANIE	1.050	NS	854	107	1	NS			2	NS	193	NS
•MALI	3.291	NS	3.098	62	5	NS	6	NS	65	176	117	92
•HAUTE VOLTA	887	NS	602	80	109	NS	27	NS	9	NS	140	151
•NIGER	14.675	NS	14.464	99	131	NS	2	NS	8	24	70	50
•TCHAD	12.015	NS	10.110	99	1.323	NS			519	NS	63	47
•SENEGAL	120.192	NS	116.518	117	491	NS	789	NS	1.994	64	4.000	36
GAMBIE	5.839	NS	15	NS	512	85	35	49	410	42	4.869	548
GUINEE PORTUG	2.980	NS	655	NS	32	152	1.057	101	1.127	127	109	57
GUINEE REP	13.635	106	9.455	114	385	33	292	NS	3.420	106	83	58
SIERRA LEONE	16.844	NS	470	NS	429	380	7.807	124	7.966	136	172	55
LIBERIA	29.234	83	572	147	3.720	32	5.235	86	13.033	95	6.674	192
•COTE IVOIRE	134.623	NS	96.187	108	2.620	NS	6.166	NS	15.832	120	13.818	159
GHANA	66.698	87	2.622	124	2.412	43	9.527	92	36.432	89	15.705	86
•Togo	12.260	114	9.323	106	981	107	580	106	735	227	641	439
•DROMHEY	10.320	NS	9.380	81	136	NS	696	NS	51	NS	57	NS
NIGERIA FED	141.785	102	10.369	42	12.434	94	37.819	123	64.600	136	16.563	73
•CAMEROUN	88.505	110	57.29	107	2.199	87	13.340	105	10.333	142	5.342	127
•REP CENTRE AFR	8.092	NS	7.629	96	46	NS	12	NS	84	72	321	253
GUINEE ESPAGN	304	NS		NS			108	6	195	59		
•GABON	52.366	NS	39.079	107	951	NS	2.554	NS	9.375	89	407	69
•CONGO BRAZZA	21.060	NS	7.157	118	3.333	NS	830	NS	9.479	99	261	21
•CONGO LEO	234.594	82	26.786	93	142.063	74	7.228	83	26.453	86	32.064	120
•RUANDA URUNDI	6.428	NS	17	NS	6.012	184	48	73	67	79	284	374
ANGOLA	30.418	NS	2.523	NS	2.223	119	10.123	75	12.235	108	3.314	107
ETHIOPIE	16.508	121	2.723	116	429	117	1.627	100	2.867	136	8.862	124
•COTE FR SOMAL	13.926	77	314	94	5	23	5	5	46	32	5	9
•SONALIE REP	35.082	NS	1.961	NS	744	55	4.168	109	25.152	78	13.518	77
KENYA OUGANDA	861	52									3.057	82
UGANDA	22.906	NS	2.829	NS	3.825	134	4.528	76	9.344	88	2.380	80
TANGANYKA	832	NS	183	NS	46	39	149	87	305	111	149	116
ZANZIBAR PEMBA	6.895	NS	1.626	NS	603	93	1.270	73	2.279	88	1.120	109
MOZAMBIQUE	48.796	115	43.751	114	332	71	735	176	2.907	138	1.071	114
•MADAGASCAR	29.511	102	29.109	102	21	NS	28	200	259	130	94	131
•REUNION COMOR	1.211	108	1.211	108								
•COMORES	126.469	124	22.186	129	9.300	194	4.125	90	61.175	109	29.683	153
RHODESIE NYASSA	272.924	135	54.279	132	44.264	112	25.388	203	83.544	120	65.449	168
UNION SUD AFR												

1) Die Einfuhrangaben Frankreichs fur Januar 1962 sind mit den Angaben fur andere Zeiträume nicht vergleichbar (siehe Fußnote Seite 30, Heft Nr. 3, 1962).  
2) Die Einfuhrangaben der Bundesrepublik Deutschland für die Monate Dezember 1961 bis April 1962 sind mit den Angaben für andere Zeiträume nicht vergleichbar. Siehe Anmerkung auf Seite 2, Heft 5, 1962.



## import

JAN.-OCT. 1962	EWG - CEE		France <sup>1)</sup>		Belg. - Lux.		Nederland		Deutschland <sup>2)</sup> (BR)		Italia	
	1000 \$	Indices	1000 \$	Indices	1000 \$	Indices	1000 \$	Indices	1000 \$	Indices	1000 \$	Indices
AMÉRIQUE	5936.979	111	1029.612	106	573.241	117	791.293	110	2475.860	115	1066.973	105
ÉTATS UNIS	3652.836	110	636.547	104	369.889	121	515.229	112	1400.192	114	730.979	101
CANADA	344.049	90	54.201	70	40.577	99	26.835	120	163.417	92	59.019	90
ST PIERRE MIQUEL	600	131	600	131								
MEXIQUE	102.350	141	24.562	184	4.382	139	8.433	121	48.706	121	16.467	180
GUATEMALA	28.681	128	519	128	2.480	178	3.549	221	20.710	114	1.503	280
HONDURAS BRIT	4.186	NS	359	NS	21	23	3.037	100	5.23	129	2.66	155
HONDURAS REP	9.242	136	59	257	21	35	1.126	168	7.054	156	802	80
SALVADOR	36.835	107	619	480	752	81	1.801	88	32.840	109	823	87
COSTA RICA	18.684	146	2.115	377	759	29	2.664	165	12.004	161	1.142	208
PANAMA REP	22.247	102	489	121	968	99	1.418	87	17.950	103	1.422	107
CANAL PANAMA	2.689	60	25	208	273	23	443	146	964	150	984	42
CUBA	25	10	2	2	1	4	8	14	2	NS	12	30
HAÏTI	11.645	173	1.870	205	1.014	255	3.051	89	5.528	316	162	67
DOMINICAINE REP	12.281	122	3.847	160	2.705	98	2.79	101	963	70	4.487	137
ANTILLES FR	18.086	113	251	97	2.023	90	2.803	90	11.408	130	1.601	97
MARTINIQUE	42.653	117	40.936	115	25	147	2	200	74	145	1.616	155
FED INDES OCCID	39.784	111	39.784	111								
ANTILLES NEERL	12.845	NS	523	NS	705	90	5.945	53	4.888	193	784	60
COLOMBIE	56.369	NS	1.035	NS	3.376	226	11.073	82	33.459	169	7.426	115
VENEZUELA	90.822	101	3.062	108	3.919	58	21.059	133	59.379	95	3.403	186
GUAYANE BRIT	234.860	115	47.065	114	19.067	107	34.724	87	113.590	133	20.414	104
SURINAM	4.002	NS	1.308	NS	470	170	2.230	98	1.385	90	609	94
GUAYANE FR	6.953	NS	683	NS	405	224	3.115	134	2.570	82	180	NS
ÉQUATEUR	688	182	202	162	140	61	5	28			341	NS
PEROU	34.177	95	1.720	51	3.779	110	1.922	98	24.638	100	2.118	82
BRESIL	168.357	107	17.678	152	21.799	83	21.619	114	94.657	104	12.604	132
CHILI	283.105	109	54.589	99	21.214	102	28.818	93	136.286	113	42.198	134
BOLIVIE	137.974	112	9.851	86	7.309	208	5.436	125	95.578	102	19.800	179
PARAGUAY	6.690	132	344	128	603	95	784	293	4.726	129	233	104
ARGENTINE	9.420	125	3.157	84	1.497	200	962	80	3.428	93	376	190
URUGUAY	42.429	87	7.661	75	4.225	73	8.318	112	14.184	87	8.041	86
ARÉQUINE	501.215	140	73.949	142	58.743	146	76.605	129	164.757	176	127.161	113
ASIE	2588.631	104	523.600	102	200.922	96	412.781	102	890.138	104	561.190	108
CHYPRE	14.549	85	1.661	98	667	188	888	117	7.905	72	3.428	101
LIBAN	57.331	117	913	105	5.457	102	45.790	118	2.796	223	2.375	88
SYRIE	113.960	116	13.330	211	3.550	62	72.141	93	14.065	349	10.874	240
IRAK	351.547	103	113.780	103	42.611	108	1.626	540	83.075	123	110.455	88
AFGHANISTAN	298.217	98	31.187	130	23.160	50	15.348	62	213.510	117	15.012	62
ISRAËL	10.998	113	808	121	2	11	85	167	9.868	111	235	480
JORDANIE	60.512	105	5.184	162	11.422	87	7.013	135	28.945	112	7.948	79
ARABIE SAOUDITE	901	199	151	NS	22	13	141	NS	30	103	157	349
KOÛÛT	198.217	88	34.026	79	918	8	20.569	99	44.976	67	97.728	118
BAHREÛN	413.803	116	123.002	94	16.407	596	102.694	131	33.267	110	138.433	121
QATAR	12.145	32	5	NS	4.353	130	2.385	114	4.773	15	629	NS
MASC OMAN TR OM	54.629	199	24.041	88			3.829	NS	21.782	NS	4.977	NS
YEMEN	1.509	NS	1.505	NS					2	NS	2	NS
ADEN	1.557	95	661	114	7	28	3	300	10	91	876	85
PAKISTAN	7.283	277	144	127	1.009	319	2.101	420	2.870	510	1.159	102
UNION INDIENNE	66.467	105	17.849	94	16.087	131	5.090	94	19.432	98	8.009	123
CEYLAN MALDIVES	121.264	113	19.863	104	13.996	105	11.657	93	54.915	120	20.833	122
NEPAL BHOUTAN	24.811	108	4.348	107	920	170	3.160	106	10.835	117	5.548	89
THAÛLANDE	176	NS			11	6			17	17	148	705
LAOS	14.355	162	940	88	2.126	503	2.795	242	3.601	137	3.093	138
VIETNAM NORD	63.414	140	6.131	219	6.551	126	12.557	157	29.917	133	8.258	119
VIETNAM SUD	89	81	18	50	4	133			4	25	63	129
CAMBODGE	2.501	244	1.817	581	329	NS	2	1	159	173	194	53
MALAISIE FED	28.239	90	19.535	88	353	64	640	56	6.633	100	1.078	164
SINGAPOUR	11.380	108	8.548	92	97	54	456	220	1.168	167	1.111	607
INDONESIE	154.238	92	45.163	101	4.422	87	4.262	97	57.555	84	42.836	98
BORNEO NRD BRIT	12.245	79	763	126	1.252	72	7.306	99	1.794	56	1.130	44
PHILIPPINES	70.728	82	6.085	102	4.946	59	17.548	53	31.793	99	10.356	152
PTOM PORTUG AS	20.528	76	1.274	78	407	65	9.777	138	4.992	38	4.078	91
MONGOLIE R POP	61.983	84	5.383	132	3.624	67	14.454	71	33.172	85	5.350	112
CHINE CONTINENT	7.649	28	231	27	196	445	1.454	113	1.665	8	4.103	82
COREE NORD	1.090	NS	364	NS	280	NS			440	121	6	300
COREE SUD	73.531	102	12.334	92	4.047	140	12.128	90	33.811	104	11.211	115
JAPON	277	NS	25	NS	62	413	45	750	26	7	119	202
FORMOSE TAIWAN	2.402	NS	627	NS	177	208	35	NS	497	84	1.066	517
HONG KONG	203.686	122	19.136	154	28.912	141	29.706	97	91.931	120	34.001	126
OCEANIE	10.478	146	1.261	151	491	112	794	114	7.530	157	4.02	99
AUSTRALIE	40.142	132	1.507	157	2.047	96	4.302	127	28.377	143	3.909	95
NOUV ZELANDE	540.086	109	188.470	98	70.397	104	14.805	94	137.409	143	129.005	103
NOUV GUIN NEER	365.215	110	106.196	103	43.894	99	6.592	129	106.211	151	102.322	95
DEP USA OCEANIE	143.658	112	55.366	98	26.232	114	7.568	78	28.172	132	26.320	151
OCEANIE BRIT	1.993	109	79	52	267	267	637	81	732	124	278	133
NOUV HEBRIDES	50	172			2	200	6	600	8	50	34	309
OCEANIE FRANC	2.020	59	52	141	1	NS	2	1	1.958	61	7	175
POLYNESIE FR	2.898	72	2.898	72								
DIVERS	19.598	80	19.225	80	1	100			328	96	44	23
PROVISIONS BORD	4.654	107	4.654	107								
AVITAILLEMENT	27.981	100	17	31	2.312	143	2.689	78	18.803	101	4.160	97
DIVERS NDA	18.797	101							18.797	101		
NON SPECIFIES	4.843	106	17	31	134	258	2.632	79	6	43	2.060	181
PORTS FRANCS	2.254	65			2.178	139	57	46			13	1
	2.087	150									2.087	150

1) Les chiffres d'importation de la France au cours de janvier 1962 ne sont pas comparables aux chiffres des autres périodes. Voir note page 31 du n° 3, 1962.

2) Les chiffres d'importation de l'Allemagne (R.F.) relatifs aux mois de décembre 1961 à avril 1962 ne sont pas comparables aux chiffres des autres périodes. Voir note de la page 2 du n° 5, 1962.

HANDELSNETZ DER EWG

TAB. 9

Werte : Tausend Dollar  
Indices : Vergleichszeitraum des Vorjahres = 100

export

JAN.-OKT. 1962	EWG - CEE		France		Belg. - Lux.		Nederland		Deutschland (BR)		Italia	
	Bestimmung - Destination	1000 \$	Indices	1000 \$	Indices	1000 \$	Indices	1000 \$	Indices	1000 \$	Indices	1000 \$
H O N D E	28244.194	106	6082.036	103	3605.039	111	3809.510	107	10909.266	105	3838.343	112
EXTRA CEE	17072.599	102	3841.606	98	1586.297	104	1953.553	104	7199.748	101	2491.395	106
INTRA CEE	11171.595	114	2240.430	112	2018.742	117	1855.957	111	3709.518	112	1346.948	125
+DOM CEE	580.124	68	554.322	68	4.239	96	5.798	116	6.821	53	8.944	98
+PTOM CEE	628.534	101	444.537	102	55.975	119	52.798	92	47.943	84	27.281	100
PAYS TIERS	15677.574	103	2842.737	106	1503.500	103	1843.900	104	7112.302	101	2375.135	106
A E L E	6210.143	105	971.720	109	514.908	97	880.647	108	3041.552	103	801.316	110
EUROPE ORIENT	926.769	105	216.915	118	75.431	99	66.366	101	377.890	98	192.167	113
AMERIQUE LATINE	1388.023	100	241.527	107	113.680	103	119.714	98	666.064	97	247.038	101
COMMONWEALTH OM	1466.008	99	209.553	107	141.165	91	242.154	92	646.152	98	226.984	110
E U R O P E	19804.938	110	3740.118	112	2721.761	112	2932.357	110	7825.668	107	2585.034	115
FRANCE	2155.361	119			437.891	120	247.311	121	1116.699	113	353.460	137
BELGIQUE LUXBO	1921.602	106	519.659	104			553.976	104	734.801	109	113.166	117
PAYS BAS	2183.562	107	214.735	110	818.958	107			1017.056	104	132.813	124
ALLEMAGNE RF	3340.852	118	1049.871	118	621.469	126	922.003	112			747.509	121
ITALIE	1570.218	121	456.165	112	140.424	139	409.491	114	840.962	123		
ROYAUME UNI	1527.851	102	293.381	102	175.840	102	3.085	131	410.536	95	238.603	103
ISLANDE	15.520	135	9.16	156	1.434	185	20.777	150	9.075	129	1.012	137
IRLANDE	99.221	135	16.393	152	15.107	121	56.361	96	40.460	129	6.484	129
NORVEGE	410.235	97	56.202	133	39.008	87	161.049	101	234.637	88	24.028	124
SUEDE	981.125	102	105.107	125	81.052	103	34.661	113	544.867	102	89.056	106
FINLANDE	330.555	107	54.079	111	24.621	104	33.926	100	196.044	103	21.150	122
DANEMARK	657.036	109	71.168	103	61.785	107	106.093	117	379.558	112	50.599	130
SUISSE	1668.339	115	345.198	117	110.639	118	39.250	105	832.174	112	274.235	118
AUTRICHE	104.279	104	52.087	108	28.140	129	14.777	94	561.438	102	104.364	108
PORTUGAL	180.278	82	48.583	112	18.444	37	17.903	148	78.343	86	20.431	94
ESPAGNE	417.627	140	138.014	138	33.321	163	27.783	113	178.903	148	39.606	122
GIBRALTAR MALTE	19.725	93	3.829	98	1.509	122	4.383	80	3.726	91	6.276	96
YUGOSLAVIE	208.224	76	18.572	95	5.183	50	10.443	104	90.129	76	83.897	73
GRECE	249.020	107	44.984	108	24.362	106	19.093	113	106.737	103	53.844	115
TURQUIE	146.926	86	25.754	107	9.143	100	9.162	82	71.634	90	31.233	66
EUROPE NDA	9.613	127	8.512	124							1.101	156
U R S S	382.496	108	118.861	140	22.097	111	29.116	174	130.490	80	81.932	118
ZONE MARK EST	37.330	85	11.446	84	12.471	131	7.548	57			5.865	76
POLOGNE	102.459	88	15.130	79	5.553	59	7.198	84	51.356	91	23.222	100
TCHECOSLOVAQUIE	133.967	98	21.229	114	17.586	87	9.554	61	62.920	101	22.678	115
HONGRIE	95.781	104	21.521	120	7.135	92	8.713	115	39.683	97	18.729	103
ROUMANIE	123.636	132	18.203	88	4.278	88	3.079	116	71.294	155	26.782	140
BULGARIE	48.136	132	8.945	94	4.301	148	1.153	78	21.651	145	12.086	155
ALBANIE	2.964	54	1.580	321		10		5	496	306	873	18
A F R I Q U E	2215.923	88	1225.149	80	151.534	121	182.125	102	432.303	93	224.812	104
PROV ESPAGN AFR	33.360	NS	6.964	NS	3.763	139	6.470	85	12.616	139	3.547	139
SAHARA ESPAGNOL	307	NS	159	NS		1	19	950	73	155	55	212
MAROC	163.850	77	121.478	76	7.232	104	7.070	75	15.731	89	12.339	65
+DEP ALGERIENS	470.566	NS	452.127	NS	2.972	84	3.591	95	4.269	40	7.607	95
+DEP OASIS SA	3.995	NS	3.950	NS					19	NS	25	NS
TUNISIE	113.033	98	90.616	96	2.847	210	2.664	108	5.975	80	10.931	118
LIBYE	84.487	162	5.374	425	5.921	269	11.201	259	24.270	152	37.721	133
EGYPTE	123.994	94	9.991	73	4.738	121	12.748	112	71.054	89	25.463	108
SOUDAN	38.019	105	3.476	127	5.270	125	8.497	221	10.990	62	9.786	130
+MAURITANIE	21.812	NS	20.604	108		7	149	NS	539	166	513	106
+MALI	13.208	NS	11.040	74	641	NS	342	NS	1.121	24	64	24
+HAUTE VOLTA	10.307	NS	9.574	101	67	NS	415	NS	206	59	45	118
+NIGER	10.285	NS	9.624	130	19	NS	226	NS	318	69	98	158
+TCHAD	9.246	NS	8.125	108	152	NS	189	NS	676	85	104	76
+SENEGAL	100.978	NS	87.454	105	1.583	NS	2.884	NS	5.071	103	3.986	121
GAMBIE	896	NS	233	NS	186	71	207	70	201	80	69	31
GUINEE PORTUG	4.999	NS	3.122	NS	107	26	541	99	330	48	899	908
GUINEE REP	17.620	80	8.775	110	1.372	142	2.236	158	3.849	37	1.388	124
SIERRA LEONE	8.614	NS	2.254	NS	559	73	2.957	88	2.045	91	799	86
LIBERIA	63.565	106	2.644	11	22.026	NS	5.378	131	28.977	167	4.540	37
+COTE IVOIRE	90.327	NS	78.784	86	1.744	NS	3.127	NS	4.404	66	2.268	79
GHANA	53.586	80	5.794	84	1.785	45	22.296	84	12.780	57	10.931	151
+TOGO	8.792	96	6.227	94	315	114	1.190	160	862	62	198	220
+DAHOMY	13.900	NS	12.374	106	357	NS	528	NS	477	107	164	178
NIGERIA FED	75.434	86	14.282	129	7.156	91	16.815	83	24.075	72	13.126	88
+CAMEROUN	47.093	106	39.692	106	742	131	1.680	126	4.186	99	793	81
+REP CENTRE AFR	10.915	NS	9.507	114	137	NS	311	NS	696	91	264	162
GUINEE ESPAGN	1.741	NS	276	NS	607	248	336	204	470	73	52	236
+GABON	18.831	NS	16.265	104	1.191	NS	632	NS	1.442	45	351	35
+CONGO BRAZZA	34.753	NS	29.056	91	1.180	NS	1.356	NS	2.300	79	861	109
+CONGO LEO	7.363	112	8.783	113	40.246	121	5.406	75	12.593	114	4.335	95
+RUANDA URUNDI	7.300	NS	4.535	NS	4.371	90	761	151	1.027	109	606	169
ANGOLA	21.125	NS	4.597	NS	3.807	160	3.849	332	7.588	97	1.414	109
ETHIOPIE	24.788	101	1.942	155	919	70	2.298	68	7.588	101	12.043	108
+COTE FR SOMAL	4.841	96	2.989	107	282	166	738	55	339	162	503	103
+SOMALIE REP	10.223	105	434	329	101	77	153	121	479	165	9.016	100
KENYA OUGANDA	32.587	NS	5.151	NS	3.129	85	5.003	94	13.126	104	6.178	126
UGANDA	846	171									846	171
TANGANYKA	8.961	NS	1.250	NS	829	87	3.144	66	3.017	98	721	101
ZANZIBAR PEMBA	8.237	NS	3.430	NS	844	94	1.555	111	1.965	93	423	143
MOZANBIQUE	20.258	NS	3.286	NS	1.775	79	5.449	255	7.860	99	1.888	107
+MADAGASCAR	66.261	123	60.061	127	960	153	1.745	93	2.735	92	760	92
+REUNION COMOR	30.628	106	28.750	105	248	236	332	205	807	119	491	104
+COMORES	1.275	134	1.275	134								
RHODESIE NYASSA	28.978	87	4.252	101			2.333	75	5.527	76	4.309	116
UNION SUD AFR	229.669	102	28.553	119	18.013	70	30.081	104	120.730	103	32.292	106

TAB. 9

RÉSEAU DU COMMERCE DE LA CEE

Valeurs : milliers de dollars

Indices : même période de l'année précédente = 100

## export

JAN.-OCT. 1962	EWG - CEE		France		Belg. - Lux.		Nederland		Deutschland (BR)		Italia		
	Bestimmung - Destination	1 000 \$	Indices	1 000 \$	Indices	1 000 \$	Indices	1 000 \$	Indices	1 000 \$	Indices	1 000 \$	Indices
A M E R I Q U E	3895.951	107	739.490	109	515.081	112	376.318	105	1607.314	104	657.748	109	
ETATS UNIS	2043.112	112	363.593	108	357.422	116	169.391	105	791.507	111	361.199	116	
CANADA	267.482	104	46.298	102	36.573	103	26.836	103	117.053	107	40.702	102	
*ST PIERRE MIQU	1.990	108	806	106	39	390	102	112	23	66	20	105	
MEXIQUE	143.591	110	23.752	105	7.355	120	9.846	101	80.817	116	21.821	99	
GUATEMALA	18.874	93	2.487	135	2.198	82	2.658	116	9.435	83	2.096	104	
HONDURAS BRIT	44.803	NS	8.004	NS	351	42	19.916	291	15.798	143	734	123	
HONDURAS REP	7.355	126	496	85	1.114	148	1.664	127	3.063	114	1.018	216	
SALVADOR	17.975	107	1.643	125	1.607	112	3.280	113	9.745	100	1.700	115	
NICARAGUA	10.843	121	813	89	1.272	128	1.420	182	5.966	113	1.372	139	
COSTA RICA	16.527	110	1.469	101	1.843	93	2.571	98	8.671	112	1.973	168	
PANAMA REP	30.504	76	4.123	91	2.428	93	6.076	76	12.858	73	5.019	69	
CANAL PANAMA	1.878	27	445	13	169	48	215	41	431	24	618	85	
CUBA	15.652	51	1.267	26	1.349	38	7.593	85	4.118	41	1.325	42	
HAITI	5.641	106	1.239	109	1.169	125	898	101	1.561	85	774	149	
DOMINICAINE REP	17.280	129	2.268	138	2.868	158	2.616	80	6.358	152	3.170	130	
*ANTILLES FR	36.369	115	31.373	111	979	138	1.715	191	1.587	136	715	112	
*MARTINIQUE	32.353	113	32.353	113									
FED INDES OCCID	33.045	NS	6.248	NS	3.255	88	11.218	95	7.960	73	4.364	144	
*ANTILLES NEERL	24.836	NS	2.161	NS	1.144	128	16.719	99	2.996	90	1.816	152	
COLOMBIE	79.324	93	9.322	65	5.997	69	10.014	115	40.985	94	13.006	134	
VENEZUELA	163.467	104	21.123	90	21.046	121	19.005	105	62.814	100	39.479	110	
GUYANE BRIT	4.451	NS	422	NS	388	88	2.349	91	978	34	314	69	
*SURINAM	12.416	NS	491	NS	1.041	104	7.984	98	2.778	88	122	56	
*GUYANE FR	6.213	146	5.769	147	40	95	159	130	139	104	106	294	
EQUATEUR	18.509	76	2.733	120	2.823	54	2.063	74	8.700	74	2.190	104	
PEROU	91.354	120	12.881	171	10.007	136	11.437	95	47.008	117	10.021	108	
BRESIL	237.906	107	59.797	150	19.296	160	14.365	108	116.823	99	27.625	68	
CHILI	102.205	98	19.021	135	6.382	97	6.916	116	56.804	86	13.082	112	
BOLIVIE	15.539	136	2.155	263	1.566	158	2.928	130	7.649	119	1.241	137	
PARAGUAY	7.378	125	593	140	630	160	418	96	5.081	118	656	185	
URUGUAY	46.500	105	7.609	104	5.939	143	2.379	59	22.971	110	7.602	95	
ARGENTINE	341.599	91	66.736	90	16.791	70	11.567	81	154.637	88	91.868	108	
A S I E	1869.554	93	318.729	96	174.132	90	233.673	92	889.737	93	253.283	94	
CHYPRE	28.042	114	5.547	100	3.515	153	3.191	124	7.394	100	8.395	123	
LIBAN	94.727	91	25.399	82	10.974	94	7.855	86	24.845	84	25.674	111	
SYRIE	56.147	124	11.404	142	7.515	208	5.981	86	21.393	115	9.854	124	
IRAK	58.480	91	1.344	45	11.346	85	8.922	113	28.912	90	7.956	106	
IRAN	133.161	79	18.930	71	11.963	100	13.897	92	70.925	76	17.446	84	
AFGHANISTAN	5.825	69	302	113	162	25	634	87	3.915	65	812	102	
ISRAEL	119.504	84	36.170	95	10.997	127	12.987	75	47.707	74	11.643	78	
JORDANIE	19.630	104	2.103	118	2.760	106	1.978	85	8.530	90	4.239	160	
ARABIE SAOUDITE	43.344	112	4.666	110	4.911	101	9.806	142	15.886	96	8,055	132	
KOUEIT	46.432	122	6.023	137	7.276	144	6.318	153	17.760	102	9,055	127	
BAHREIN	6.034	51	555	81	590	37	1.701	38	2,111	41	1,077	NS	
QATAR	3.754	164	457	71	573	NS	1.068	NS	1.245	NS	411	25	
MASC OMAN TR OM	3.353	NS	358	NS	476	120	1.679	669	701	815	139	NS	
YEMEN	575	225	14	32	25	NS	110	NS	188	251	238	186	
ADEN	15.495	91	1.354	53	980	102	4.753	112	4.766	104	3.642	77	
PAKISTAN	87.988	89	8.665	98	5.709	38	6.269	59	54.723	112	12,622	81	
UNION INDIENNE	239.008	90	26.482	83	12.116	78	18.842	85	147.770	93	33,798	92	
CEYLAN MALDIVES	29.386	105	5.453	117	5.411	95	5.600	98	10.531	109	2.391	101	
NEPAL BHOUTAN	343	NS	8	NS	3	NS	6	75	225	336	101	NS	
UNION BIRMANE	20.840	87	1.312	45	1.739	111	5.708	92	10.194	101	1,887	59	
THAÏLANDE	72.636	119	15.642	165	3.764	142	18.251	101	27.483	110	7.496	125	
LAOS	1.542	101	1.119	98	1	8	119	264	230	108	73	66	
VIETNAM NORD	4.631	146	2.394	222	267	204	35	26	341	55	1,594	132	
VIETNAM SUD	38.220	79	25.091	90	2.143	53	768	73	7.529	66	2,689	61	
CAMBODGE	15.065	88	9.418	82	384	43	1.076	153	2,595	78	1,592	220	
MALAISIE FED	49.891	104	6.043	85	4.627	83	13.216	116	19.627	104	6,378	128	
SINGAPOUR	54.006	93	8.876	167	5.431	80	16.403	69	16.190	94	7,106	138	
INDONESIE	87.406	65	11.484	106	4.846	33	3.589	30	61.645	77	5,842	33	
BORNEO NRD BRIT	3.178	107	571	63	428	163	1.537	139	550	88	92	111	
PHILIPPINES	55.788	101	6.417	78	4.729	89	14.127	159	26.943	95	3,572	78	
PTOM PORTUG AS	800	9	146	28	134	15	268	17	177	3	75	8	
MONGOLIE R POP	31	NS	12	NS					17	NS	2	15	
CHINE CONTINENT	94.376	99	36.820	127	7.797	80	3.256	87	28.605	110	17,898	68	
COREE NORD	788	NS	24	NS	59	NS			504	11	201	234	
COREE SUD	17.793	NS	571	NS	848	91	1.502	87	12,526	80	2,346	55	
JAPON	259.338	103	28.004	93	21,893	94	26,203	96	163,526	107	19,712	106	
FORMOSE TAIWAN	19.311	122	1.285	49	1.414	124	2.763	189	11,981	132	1,868	121	
HONG KONG	82.686	112	8.266	107	16.326	131	13.275	97	29.547	104	15,272	136	
O C E A N I E	271.471	103	58.539	115	19.956	96	33.979	76	121.562	102	37.435	136	
AUSTRALIE	192.914	112	24.019	131	13.709	103	22.199	89	101,521	109	31,466	142	
NOUV ZELANDE	38.802	79	5.685	104	5.529	87	5.364	46	16.773	79	5,451	121	
*NOUV GUIN NEER	6.694	71	304	98	244	38	5.542	75	386	47	218	69	
DEP USA OCEANIE	476	65	69	91	14	156	73	107	232	70	88	36	
OCEANIE BRIT	747	85	99	123	48	100	212	86	361	77	36	75	
*NOUV HEBRIDES	998	74	998	74									
*OCEANIE FRANC	22.739	102	19.273	108	412	102	589	122	2.289	66	176	89	
*POLYNESIE FR	8.101	111	8.101	111									
D I V E R S	186.367	117	10	333	22.583	130	51.057	112	32.682	109	80.035	121	
PROVISIONS BORD	160.702	106			19.087	110	40.063	88	32.682	109	68.870	117	
AVITAILLEMENT	14.490	NS			3.496	NS	10.994	NS					
DIVERS NDA	10	333	10	333									
NOM SPECIFIES	59	126									59	126	
PORTS FRANCS	11.106	152									11.106	152	

HANDELSNETZ DER EWG

TAB. 9

Werte: Tausend Dollar  
Indizes: Vergleichszeitraum des Vorjahres = 100

import

OKTOBER-OCTOBRE 1962	EWG - CEE		France		Belg. - Lux.		Nederland		Deutschland (BR)		Italia		
	Ursprung - Origine	1 000 \$	Indices	1 000 \$	Indices	1 000 \$	Indices	1 000 \$	Indices	1 000 \$	Indices	1 000 \$	Indices
M O N D E	3114.490	114	631.976	116	416.402	111	465.461	116	1058.671	107	541.980	128	
EXTRA CEE	1852.376	110	398.629	111	193.857	105	227.893	120	662.962	99	369.035	128	
INTRA CEE	1262.114	121	233.347	126	222.545	117	237.568	112	395.709	123	172.945	127	
••DOM CEE	63.947	101	55.350	96	80	8	20	10	5.615	157	2.882	252	
••PTOM CEE	74.353	95	41.126	103	11.144	54	3.682	104	10.273	113	8.128	154	
PAYS TIERS	1711.016	111	302.153	115	182.555	112	223.262	121	645.659	98	35.7387	127	
A E L E	496.004	114	78.954	145	60.493	112	63.395	106	209.004	105	84.158	124	
EUROPE ORIENT	107.509	114	18.475	145	10.525	109	9.754	99	42.989	115	25.766	106	
AMERIQUE LATINE	179.780	122	28.600	155	14.442	95	20.276	117	70.573	107	37.889	170	
COMMONWEALTH OM	216.726	110	48.581	97	16.550	101	34.793	178	66.425	92	50.377	128	
E U R O P E	1974.954	117	346.543	129	301.698	115	321.444	110	696.406	113	308.863	126	
FRANCE	266.832	125	46.994	136	64.150	124	19.378	104	135.489	137	47.815	110	
BELGIQUE LUXBG	225.863	121	29.475	141	82.096	121	92.327	111	70.013	122	16.529	148	
PAYS BAS	208.375	117	120.204	118	63.799	108	113.633	117	100.849	117	14.252	131	
ALLEMAGNE RF	410.282	122	36.674	130	12.500	108	12.230	103	89.358	112	31.305	138	
ITALIE	150.762	115	36.065	145	35.205	115	32.460	109	1.018	123	5.29	297	
ROYAUME UNI	184.726	119	30	15	208	NS	160	516	1.349	115	3.49	326	
ISLANDE	1.945	156	372	67	279	140	291	50	13.254	117	3.513	90	
IRLANDE	2.440	101	3.636	177	1.604	74	2.578	101	45.650	107	9.525	105	
NORVEGE	24.585	112	13.629	135	11.510	112	12.706	107	14.100	89	3.309	111	
SUEDE	93.020	111	6.069	84	4.447	104	7.142	105	23.297	85	5.026	149	
FINLANDE	35.067	94	2.679	131	1.626	108	2.377	88	39.465	105	15.957	127	
DANEMARK	35.505	95	18.397	156	7.980	129	8.398	97	34.162	114	16.487	109	
SUISSE	90.197	118	2.420	110	1.599	85	3.547	102	3.485	114	2.345	216	
AUTRICHE	58.215	111	2.128	157	969	88	829	135	6.068	38	5.141	129	
PORTUGAL	9.756	135	6.138	140	879	67	929	52	2	25	12	30	
ESPAGNE	19.955	68	644	131	686	169	534	116	8.209	129	9.089	168	
GIBRALTAR MALTE	15	25	691	61	177	71	474	62	6.601	87	822	69	
YUGOSLAVIE	19.162	146	1.816	95	1.459	65	1.196	159	10.557	104	6.739	161	
GRECE	8.765	82	7	39	7	39	1	9	4	400	4	400	
TURQUIE	21.767	116	10.657	142	5.632	104	4.050	88	17.834	131	14.550	119	
EUROPE NDA	11	58	743	90	1.750	136	1.554	113	6.482	99	662	42	
U R S S	52.723	121	2.693	234	805	91	1.339	149	5.801	110	2.820	117	
ZONE MARK EST.	4.709	93	1.595	116	1.090	80	1.577	76	8.825	98	2.476	86	
POLOGNE	14.139	119	865	148	392	100	730	106	5.065	149	1.605	115	
TSCHECOSLOVAQUIE	12.539	97	1.691	165	674	264	429	254	2.340	98	2.340	75	
HONGRIE	8.417	105	231	82	182	700	75	112	2.979	84	1.088	168	
ROUMANIE	10.199	128	228	130	228	130	3	13	225	203	225	203	
BULGARIE	4.555	99	251.467	105	118.745	101	22.237	69	53.148	107	36.272	145	
ALBANIE	228	130	PROV ESPAGN AFR	423	NS	19	NS	18	150	1	NS	113	NS
SAHARA ESPAGNOL	17	NS	1	NS	1	NS	14	NS	1	NS	1	NS	
MAROC	16.232	101	10.973	111	1.100	80	705	212	2.081	59	1.373	136	
••DEP ALGERIENS	50.448	NS	46.618	NS	55	7	15	8	888	25	2.872	294	
••DEP OASIS SA	4.675	NS	5.638	140	1.293	NS	1.574	NS	4.675	NS	3.186	333	
TUNISIE	11.824	226	839	NS	1.235	133	1.862	NS	133	68	3.047	442	
LIBYE	9.782	509	165	23	166	29	214	66	2.799	942	2.424	67	
EGYPTE	3.918	59	524	50	230	72	385	193	949	70	1.787	95	
SOUDAN	6.395	130	42	32	70	12	77	208	3.469	239	2	NS	
MAURITANIE	44	NS	70	12	34	170	2	NS	5	50	29	580	
MALI	104	NS	102	43	102	43	2	NS	1	5	1	NS	
HAUTE VOLTA	34	NS	1.592	83	229	NS	229	NS	88	81	39	59	
NIGER	105	NS	9.392	139	31	NS	31	NS	88	81	39	59	
TCHAD	1.826	NS	978	NS	14	NS	14	NS	2	20	52	NS	
SENEGAL	9.570	NS	13	NS	2	2	85	102	168	111	6	150	
GAMBIE	52	NS	491	49	69	NS	502	92	24	32	37	463	
QUINEE PORTUG	272	NS	2	NS	271	53	176	25	407	37	30	333	
QUINEE REP	554	48	92	209	205	NS	406	NS	883	80	606	84	
SIERRA LEONE	1.010	NS	7.620	93	231	269	881	89	1.680	142	1.293	191	
LIBERIA	2.028	66	422	271	25	44	77	208	4.002	110	1.966	141	
COTE IVOIRE	11.204	NS	648	121	25	44	77	208	98	490	46	271	
GHANA	7.502	120	296	97	56	NS	56	NS	98	490	46	271	
TOGO	894	134	15.580	79	2.332	35	575	30	25	NS	25	NS	
DAHOMY	377	NS	7.016	116	102	61	976	120	5.592	115	1.622	83	
NIGERIA FED	15.580	79	950	92	14	NS	14	NS	5.05	101	513	143	
NIGERIA REP	9.112	116	39	163	39	163	39	163	2	20	12	133	
CAMEROUN	978	NS	3.280	104	431	NS	188	NS	1.410	155	53	60	
REP CENTRE AFR	39	NS	879	252	343	NS	85	NS	1.350	160	138	767	
QUINEE ESPAGN	5.362	NS	865	53	9.413	51	767	88	2.036	69	3.870	209	
CABON	2.795	NS	32	7	32	7	6	600	20	167	7	47	
CONGO BRAZZA	2.795	NS	394	NS	345	99	1.479	160	1.021	159	465	451	
CONGO LEO	16.951	65	241	185	16	67	162	99	334	97	846	126	
RUANDA URUNDI	4.65	NS	1	4	1	4	1	4	1	4	1	4	
ANGOLA	3.704	NS	49	153	49	153	2	200	9	180	1.211	70	
ETHIOPIE	1.599	120	136	NS	136	NS	551	103	1.645	67	303	109	
COTE FR SOMAL	1	4	327	NS	326	143	823	564	1.393	100	409	89	
SOMALIE REP	1.271	72	19	NS	11	138	24	600	54	135	39	557	
KENYA OUGANDA	2.711	NS	196	NS	250	556	135	107	254	176	101	481	
UGANDA	45	60	4.962	115	14	280	249	453	258	184	67	92	
TANGANYKA	3.278	NS	154	78	154	78	40	121	40	121	6	300	
ZANZIBAR PEMBA	147	NS	1.461	78	269	36	330	57	6.800	98	3.554	207	
MOZAMBIQUE	936	NS	6.096	172	4.844	119	2.870	233	7.738	82	4.097	115	
MADAGASCAR	5.550	121	269	36	4.844	119	2.870	233	7.738	82	4.097	115	
REUNION CMOR	3.840	82	269	36	4.844	119	2.870	233	7.738	82	4.097	115	
CONGRES	154	78	269	36	4.844	119	2.870	233	7.738	82	4.097	115	
RHODESJE NYASSA	12.414	105	269	36	4.844	119	2.870	233	7.738	82	4.097	115	
UNION SUD AFR	25.645	118	269	36	4.844	119	2.870	233	7.738	82	4.097	115	

## import

OKTOBER-OCTOBRE 1962	EWG - CEE		France		Belg. - Lux.		Nederland		Deutschland (BR)		Italia	
	1000 \$	Indices	1000 \$	Indices	1000 \$	Indices	1000 \$	Indices	1000 \$	Indices	1000 \$	Indices
AMÉRIQUE	560.476	105	97.243	108	56.607	109	70.282	110	214.479	91	121.865	131
ETATS UNIS	335.582	100	56.419	95	37.676	118	46.067	109	117.992	85	77.428	119
CANADA	33.253	85	7.008	102	4.017	98	3.021	102	13.712	69	5.495	106
ST PIERRE MIOU	75	938	75	938								
MEXIQUE	19.665	227	6.345	276	482	223	1.553	367	7.771	166	3.514	342
QUATEMALA	2.390	93	8	44	189	326	319	147	1.794	81	80	131
HONDURAS BRIT	134	NS			2	33	52	11	44	176	36	144
HONDURAS REP	684	80	19	NS	3	3	104	547	474	73	84	101
SALVADOR	3.052	85	4	57	53	42	144	92	2.803	86	48	150
NICARAGUA	749	102	35	97	46	65	48	160	583	115	37	40
COSTA RICA	1.539	84	48	200	106	331	71	53	1.180	78	134	115
PANAMA REP	151	44			8	23	14	45	40	34	89	54
CANAL PANAMA	4	24									4	400
CUBA	943	171	208	533	71	338	224	59	422	449	18	82
HAITI	1.017	162	331	167	197	857	7	26	84	68	398	155
DOMINICAINE REP	1.423	96	20	143	240	119	143	88	895	92	125	98
ANTILLES FR	2.437	109	2.423	118					12	57	2	1
MARTINIQUE	2.485	84	2.485	84								
FED INDES OCCID	1.554	NS	72	NS	78	600	28	7	1.303	411	73	84
ANTILLES NEERL	4.102	NS	2	NS	240	103	440	105	2.581	114	839	276
COLOMBIE	8.594	99	149	155	389	70	1.986	274	5.218	73	852	473
VENEZUELA	22.221	122	5.268	181	1.710	65	3.029	123	10.085	127	2.129	92
GUYANE BRIT	421	NS	116	NS	66	287	27	169	115	98	97	126
SURINAM	587	NS	13	NS	61	469	366	207	147	NS		
GUYANE FR	62	24	30	167	25	11	5	28			2	NS
EQUATEUR	3.398	122	382	153	416	155	278	128	2.099	115	223	93
PEROU	15.217	76	2.005	90	1.233	44	2.224	103	8.194	72	1.561	109
BRESIL	34.211	119	5.499	110	2.731	76	3.827	108	16.888	136	5.266	126
CHILI	11.310	158	1.553	289	786	771	320	89	7.670	134	981	229
BOLIVIE	466	79	37	137	29	36			397	91	3	19
PARAGUAY	640	57	245	56	138	137	93	99	156	33	8	33
URUGUAY	2.942	79	456	52	118	53	277	65	1.793	118	298	45
ARGENTINE	49.168	142	5.988	171	5.497	141	5.615	98	10.027	94	22.041	204
ASIE	286.422	118	53.361	96	32.142	135	50.641	177	86.122	105	64.156	123
CHYPRE	1.442	61	215	184	240	NS	188	NS	372	19	427	185
LIBAN	6.948	285	81	172	30	3	6.272	632	303	215	262	126
SYRIE	16.892	514	2.765	NS	235	42	8.694	375	3.027	NS	2.171	879
IRAK	37.766	93	11.091	89	7.558	108	898	NS	6.480	102	11.739	79
IRAN	24.347	93	1.811	73	147	4	115	6	20.214	116	2.060	222
AFGHANISTAN	1.631	161	86	506			19	158	1.526	156		
ISRAEL	3.321	99	437	232	1.522	113	322	266	871	97	169	21
JORDANIE	14	200	1	NS	1	100	2	NS	6	300	4	100
ARABIE SAOUDITE	21.619	94	3.232	44	2	100	3.915	135	3.997	91	10.473	127
KOWEIT	53.702	168	13.335	104	4.018	460	16.502	425	2.753	90	17.094	151
BAHREIN	1.391	37			473	114	58	387	511	15	349	NS
QATAR	5.322	134	3.024	76					2.298	NS		
MASC OMAN TR OM	945	NS	945	NS								
YEMEN	96	86	35	65								
ADEN	806	378	5	125	2	NS					59	105
PAKISTAN	4.256	55	883	36	544	28	440	473	106	366	245	306
UNION INDIENNE	11.316	119	1.888	114	1.025	91	509	92	1.292	61	1.028	151
CEYLAN MALDIVES	2.317	106	337	84	63	124	1.053	105	5.472	135	1.878	113
NEPAL BHOUTAN	12	NS					278	107	1.278	127	361	79
UNION BIRMANE	1.544	144	97	115	11	NS			1	3		
THAILANDE	4.803	100	522	242	132	78	154	122	735	176	426	157
LAOS	5	500			384	106	1.346	143	1.688	60	863	181
VIETNAM NORD	165	52	7	3	120	NS					1	100
VIETNAM SUD	3.337	116	2.207	118	55	177	1	4			37	103
CAMBODGE	1.353	172	678	99	4	NS	61	56	934	111	80	444
MALAISIE FED	14.487	95	3.584	91	437	77	41	NS	72	86	558	NS
SINGAPOUR	1.378	95	62	141	116	55	407	76	5.796	92	4.263	108
INDONESIE	6.390	68	506	100	442	35	976	164	142	62	82	22
BORNEO NRD BRIT	2.207	111	22	7	27	42	1.064	41	2.202	54	2.176	234
PHILIPPINES	7.278	129	520	174	691	269	1.157	357	614	76	387	85
PTOM PORTUG AS	362	23	21	NS	127	847	1.618	145	3.927	120	522	73
MONGOLIE R POP	112	NS	29	NS			15	500	17	1	182	61
CHINE CONTINENT	8.733	96	1.770	112	219	85			83	319	1.708	142
COREE NORD	23	NS			3	NS	970	42	4.066	109		
COREE SUD	97	NS	77	NS	2	3			18	129	2	NS
JAPON	33.597	164	2.600	218	13.178	514	2.927	56	13	18	3	NS
FORMOSE TAIWAN	1.336	117	159	209	77	151	164	115	10.748	126	4.144	141
HONG KONG	5.072	142	329	498	243	111	473	120	881	105	55	157
OCEANIE	38.107	122	16.086	131	3.637	102	1.097	101	7.101	116	10.186	123
AUSTRALIE	26.646	141	10.616	178	3.119	147	301	95	4.610	112	8.000	126
NOUV ZELANDE	7.667	109	2.386	132	515	37	752	107	1.832	150	2.182	115
NOUV GUIN NEER	101	52	3	16	2	7	44	68	49	100	3	9
DEP USA OCEANIE	1	50										
OCEANIE BRIT	601	90										
NOUV HEBRIDES	461	57	461	57					601	90		
OCEANIE FRAN	1.877	57	1.867	58								
POLYNESIE FR	753	174	753	174								
DIVERS	3.060	101			78	48	929	152	1.415	74	638	177
PROVISIONS BORD	1.412	74							1.412	74		
AVITAILLEMENT												
DIVERS NDA	1.167	150			6	20	922	153			239	164
NON SPECIFIES	83	52			72	54	7	100			1	6
PORTS FRANCS	398	203									398	203

HANDELSNETZ DER EWG

TAB. 9

Werte : Tausend Dollar  
Indices : Vergleichszeitraum des Vorjahres = 100

export

OKTOBER-OCTOBRE 1962	EWG - CEE		France		Belg. - Lux.		Nederland		Deutschland (BR)		Italia	
	Bestimmung - Destination	1000 \$	Indices	1000 \$	Indices	1000 \$	Indices	1000 \$	Indices	1000 \$	Indices	1000 \$
M O N D E	3186-324	111	717-399	114	400-923	109	462-310	126	1185-156	109	420-536	102
EXTRA CEE	1913-894	106	451-428	107	161-591	91	246-296	131	788-263	107	266-316	96
INTRA CEE	1272-430	119	265-971	127	239-332	125	216-014	120	396-893	113	154-220	114
••DOM CEE	64-161	71	61-577	71	533	89	701	133	732	58	618	50
•PTOM CEE	71-218	106	51-547	112	4-861	100	5-434	89	5-590	86	3-786	96
PAYS TIERS	1761-947	108	338-299	118	154-104	91	235-285	133	777-736	107	256-523	97
A E L E	706-086	112	119-101	129	54-953	94	111-531	136	336-450	107	84-051	104
EUROPE ORIENT	83-958	97	20-039	104	5-192	84	6-258	109	33-681	96	18-788	95
AMERIQUE LATINE	136-910	86	33-187	129	11-383	87	11-810	85	59-127	76	21-403	75
COMMONWEALTH OM	198-640	124	26-667	115	15-066	77	42-356	164	85-805	132	28-746	110
E U R O P E	2225-122	115	441-126	126	312-736	116	348-045	124	840-925	109	282-290	106
FRANCE	241-347	118			53-044	130	30-783	139	119-761	112	37-759	113
BELGIQUE LUXBG	222-930	122	65-136	135			62-568	111	82-423	121	12-803	126
PAYS BAS	237-272	108	23-836	117	94-477	111			104-573	104	14-386	109
ALLEMAGNE RF	393-386	124	124-780	127	71-909	139	107-425	121			89-272	113
ITALIE	177-495	122	52-219	122	19-902	153	15-238	116	90-136	118		
ROYAUME UNI	164-644	107	31-350	101	19-121	89	50-580	145	40-415	97	25-178	94
ISLANDE	1-912	143	109	163	195	212	221	111	1-187	135	200	190
IRLANDE	9-241	123	1-364	125	1-478	118	1-747	109	4-035	130	617	128
NORVEGE	52-479	136	12-116	305	4-168	98	8-574	148	25-243	112	2-378	113
SUEDE	115-896	109	14-111	156	8-880	85	21-698	130	62-612	100	8-595	112
FINLANDE	34-672	103	5-643	105	3-016	133	4-067	117	20-179	98	1-767	89
DANEMARK	77-222	123	8-210	123	6-819	105	12-777	133	43-848	124	5-568	119
SUISSE	186-902	115	43-211	132	11-531	116	11-430	118	90-714	110	30-016	107
AUTRICHE	89-090	109	6-345	124	3-001	123	4-971	115	64-575	107	10-198	103
PORTUGAL	17-853	90	3-758	96	1-433	43	1-501	110	9-043	97	2-118	107
ESPAGNE	44-872	128	16-597	140	4-246	127	3-512	130	16-505	126	4-012	99
GIBRALTAR MALTE	2-476	106	549	140	127	67	574	101	432	126	794	94
YUGOSLAVIE	22-434	84	2-689	117	502	53	1-362	146	8-702	76	9-179	82
GRECE	27-477	97	4-906	98	2-290	43	1-811	95	13-650	142	4-820	74
TURQUIE	18-217	99	2-965	115	1-405	130	9-48	112	9-211	103	3-688	74
EUROPE NDA	1-347	119	1-193	112							154	241
U R S S	31-998	82	9-943	101	811	31	3-108	235	10-919	80	7-217	62
ZONE MARK EST	4-138	81	797	33	799	188	1-201	78			1-541	190
POLOGNE	9-460	102	1-609	125	362	78	463	115	4-587	98	2-439	100
TCHECOSLOVAQUIE	11-790	96	1-827	161	2-053	113	586	39	5-738	93	1-586	96
HONGRIE	9-698	131	2-698	187	563	106	675	88	3-934	112	1-828	155
ROUMANIE	13-259	144	1-826	84	567	263	190	130	6-945	135	3-731	242
BULGARIE	2-847	82	713	80	37	29	35	92	1-546	79	516	107
ALBANIE	768	553	626	NS					12	55	130	117
A F R I Q U E	258-748	101	142-807	92	15-666	110	21-709	116	50-117	118	28-449	111
PROV ESPAGN AFR	4-594	NS	1-028	NS	668	142	1-009	154	1-496	193	393	237
SAHARA ESPAGNOL	21-27	NS	14	NS					8	267	5	500
MAROC	21-587	97	15-502	97	1-116	142	1-438	121	1-998	142	1-533	55
••DEP ALGERIENS	52-38	NS	50-700	NS	374	80	412	127	407	40	488	47
••DEP OASIS SA	16	NS							3	NS	13	NS
TUNISIE	14-166	146	11-117	149	244	252	431	308	818	82	1-556	152
LIBYE	14-350	232	915	715	2-973	330	2-822	653	2-036	191	5-604	153
EGYPTE	11-061	109	1-186	195	178	47	902	131	6-159	97	2-636	125
SOUDAN	4-476	88	2-66	130	528	51	540	72	1-601	83	1-541	130
•MAURITANIE	3-089	NS	2-631	138					22	NS	373	278
•MALI	647	NS	456	23	145	NS	4	NS	4	NS	42	8
•HAUTE VOLTA	1-109	NS	1-056	89	16	NS	16	NS	19	31	2	40
•NIGER	1-165	NS	1-132	125	1	NS	10	NS	9	14	13	65
•TCHAD	1-331	NS	1-193	144	34	NS	14	NS	70	53	20	125
•SENEGAL	12-368	NS	10-702	117	155	NS	656	NS	515	104	340	70
GAMBIE	81	NS	15	NS	15	107	19	30	28	57	4	5
QUINEE PORTUG	291	NS	194	NS	5	2	31	129	49	306	12	63
QUINEE REP	1-518	77	515	58	28	17	383	166	463	85	129	87
QUINEE LEON	832	NS	198	NS	64	108	214	50	265	151	91	77
LIBERIA	5-731	262	237	94	100	44	353	64	4-623	635	418	98
•COTE IVOIRE	11-192	NS	9-858	119	132	NS	300	NS	587	72	315	88
OHAMA	7-223	124	645	89	230	50	2-072	96	1-888	120	2-388	260
•TOGO	1-300	150	1-044	196	46	184	70	34	113	119	27	386
•DAHOMY	1-758	NS	1-602	136	18	NS	31	NS	60	85	47	940
NIGERIA FED	9-729	93	1-632	95	818	101	2-175	74	3-401	101	1-703	101
CANEROUN	6-025	120	5-180	122	63	72	150	129	518	108	114	100
•REP CENTRE AFR	1-309	NS	1-165	131	11	NS	21	NS	85	149	27	159
QUINEE ESPAGN	158	NS	18	NS	24	80	46	131	54	138	16	NS
•GABON	2-263	NS	1-947	124	10	NS	102	NS	172	70	32	41
•CONGO BRAZZA	3-293	NS	2-685	86	62	NS	148	NS	361	131	37	59
•CONGO LEON	6-330	104	1-043	175	3-351	114	407	86	1-134	69	395	89
•RUANDA URUNDI	656	NS	42	NS	429	64	83	218	91	101	11	30
ANGOLA	3-989	NS	1-340	NS	565	147	1-110	822	796	108	178	68
ETHIOPIE	2-764	94	366	345	148	105	202	79	846	84	1-202	83
•COTE FR SOMAL	482	96	320	131	15	125	72	90	31	78	44	35
•SOMALIE REP	1-975	114	15	300	8	53	20	91	80	421	1-852	110
KENYA OUGANDA	4-297	NS	559	NS	360	85	650	159	1-636	108	1-092	181
UGANDA	43	32									43	32
TANGANYKA	1-091	NS	155	NS	106	119	410	45	339	106	81	127
ZANZIBAR PEMBA	861	NS	289	NS	78	147	251	195	192	94	51	106
MOZAMBIQUE	2-089	NS	279	NS	171	66	602	300	836	125	201	78
•MADAGASCAR	7-030	116	6-329	116	79	116	192	104	338	122	92	93
••REUNION CONOR	3-248	80	3-085	79	53	442	26	118	50	68	34	40
•COMORES	166	234	166	234								
RHODESIE NYASSA	2-492	76	349	106			138	97	344	56	390	92
UNION SUD AFR	26-165	122	3-637	138	2-107	104	2-949	106	14-256	134	3-216	94

TAB. 9

## RÉSEAU DU COMMERCE DE LA CEE

## export

Valeurs : milliers de dollars  
Indices : même période de l'année précédente = 100

OKTOBER-OCTOBRE 1962	EWG - CEE		France		Belg. - Lux.		Nederland		Deutschland (BR)		Italia	
	1000 \$	Indices	1000 \$	Indices	1000 \$	Indices	1000 \$	Indices	1000 \$	Indices	1000 \$	Indices
<b>A M E R I Q U E</b>	464.132	106	87.285	101	51.846	88	56.869	151	192.204	112	75.928	93
ETATS UNIS	241.839	108	37.956	84	35.571	92	19.951	122	100.937	129	47.424	104
CANADA	35.933	100	6.766	97	4.076	62	3.445	134	15.483	119	6.163	91
•ST PIERRE MIQU	182	198	121	146	31	NS	27	NS	2	50	1	25
MEXIQUE	14.492	99	3.328	125	792	163	817	57	7.250	96	2.305	90
QUATEMALA	2.072	82	501	174	193	57	312	136	855	61	211	80
HONDURAS BRIT	31.596	NS	202	NS	65	141	17.026	NS	14.221	NS	82	80
HONDURAS REP	943	116	66	132	73	66	318	160	435	138	51	38
SALVADOR	1.613	113	279	227	126	68	299	117	764	110	145	84
NICARAGUA	1.315	133	155	310	151	191	97	180	709	102	203	190
COSTA RICA	1.834	135	205	85	328	148	159	134	978	148	164	141
PANAMA REP	2.753	43	433	104	381	129	385	128	849	17	705	139
CANAL PANAMA	77	6	18	4			15	56	15	2	29	94
CUBA	1.350	65	122	59	50	35	507	61	625	100	46	17
HAITI	682	118	145	142	144	152	102	116	170	84	121	132
DOMINICAINE REP	2.307	146	230	235	380	211	279	152	886	168	532	90
•ANTILLES FR	4.122	111	3.440	109	99	88	249	137	260	164	74	64
•MARTINIQUE	3.721	128	3.721	128								
FED INDES OCCID	4.238	NS	1.145	NS	342	105	1.236	88	1.144	107	371	99
•ANTILLES NEERL	2.999	NS			127	172	2.011	119	564	163	297	115
COLOMBIE	6.704	66	869	51	436	39	708	70	4.139	95	552	28
VENEZUELA	18.279	92	2.943	85	1.525	60	2.442	114	7.115	103	4.254	87
GUYANE BRIT	572	NS	44	NS	52	260	276	93	135	35	65	130
•SURINAM	1.270	NS	54	NS	93	94	809	105	304	154	10	59
•GUYANE FR	673	149	631	146	7	350	14	NS	12	120	9	129
EQUATEUR	2.246	106	481	160	274	117	308	99	1.000	98	183	73
PEROU	9.483	104	1.363	132	1.148	107	1.247	64	4.838	124	887	76
BRESIL	25.442	126	8.163	205	1.737	148	1.330	112	11.342	100	2.870	116
CHILI	11.970	106	5.654	476	532	59	635	84	4.447	62	702	53
BOLIVIE	1.877	138	474	687	118	176	269	80	887	130	129	62
PARAGUAY	909	120	74	114	83	519	23	55	647	116	82	104
URUGUAY	4.371	77	802	83	785	204	214	37	1.845	80	725	50
ARGENTINE	26.268	57	6.900	80	2.127	62	1.359	71	9.346	42	6.536	65
<b>A S I E</b>	191.266	97	38.893	123	16.784	81	27.290	117	84.751	91	23.548	82
CHYPRE	3.444	117	964	110	272	80	506	168	840	104	862	140
LIBAN	10.231	99	3.496	117	1.027	77	796	100	2.661	99	2.251	88
SYRIE	6.730	185	1.289	173	594	240	885	224	2.181	149	1.781	224
IRAK	7.280	121	152	33	1.680	150	1.101	126	3.724	129	623	72
IRAN	14.131	109	2.026	59	982	180	1.751	142	7.550	126	1.822	102
AFGHANISTAN	805	133	17	77	4	18	65	97	625	147	94	138
ISRAEL	11.805	71	3.921	142	1.404	139	1.103	59	4.429	48	948	50
JORDANIE	2.320	128	341	168	235	102	297	112	1.965	123	482	147
ARABIE SAOUDITE	4.353	97	408	158	516	72	859	85	1.817	117	753	81
KOWEIT	5.495	126	663	112	663	108	1.025	194	1.856	114	1.288	129
BAHREIN	817	51	75	136	38	18	284	37	216	61	204	92
QATAR	559	NS	77	148	46	NS	202	NS	187	NS	47	NS
MASC OMAN TR OH	378	NS	86	NS	34	262	168	764	78	488	12	NS
YEMEN	45	180	11	183	5	NS			18	225	11	110
ADEN	1.751	101	137	108	71	50	501	76	439	110	603	148
PAKISTAN	10.875	94	1.716	168	1.067	68	787	42	5.738	110	1.567	77
UNION. INDIENNE	24.419	100	2.631	97	1.351	71	2.051	187	15.492	103	2.894	81
CEYLAN MALDIVES	2.954	98	543	104	382	86	641	89	1.094	101	294	126
NEPAL BHOUTAN	46	NS	3	NS			1	100	40	667	2	NS
UNION BIRMANE	1.677	57	93	12	106	40	768	287	568	51	142	28
THAILANDE	8.394	125	1.805	178	256	83	2.560	192	3.002	100	771	73
LAOS	219	94	156	111			29	290	29	46	5	28
VIETNAM NORD	285	44	242	109			6	19	1	1	36	12
VIETNAM SUD	4.873	140	3.684	177	92	51	105	114	832	103	160	50
CAMBODGE	2.135	131	1.328	119	27	23	134	163	412	156	234	478
MALAISIE FED	5.303	108	1.072	132	455	86	1.272	115	2.038	113	466	69
SINGAPOUR	5.485	89	893	129	561	56	1.508	67	1.704	106	817	138
INDONESIE	5.488	46	1.466	153	154	8	295	38	3.394	56	179	8
BORNEO NRD BRIT	545	165	48	40	137	403	265	248	64	107	31	282
PHILIPPINES	6.969	121	362	41	358	75	2.760	393	3.015	95	474	90
PTON PORTUG AS	54	6			7	9	38	27	6	1	3	3
MONGOLIE R POP												
CHINE CONTINENT	6.635	92	4.826	183	105	84	29	60	1.323	38	352	37
COREE NORD	62	NS	3	NS							59	268
COREE SUD	1.524	NS	39	NS	148	822	152	86	1.095	98	90	27
JAPON	23.247	85	3.315	130	2.193	72	2.700	112	13.498	78	1.541	69
FORMOSE TAIWAN	1.565	122	183	407	27	16	271	208	926	111	158	149
HONG KONG	8.368	103	820	105	1.787	95	1.375	119	2.894	100	1.492	105
<b>O C E A N I E</b>	30.496	124	7.291	134	1.801	97	3.522	104	12.954	122	4.928	153
AUSTRALIE	22.188	148	3.575	232	1.327	123	2.581	144	10.544	132	4.161	161
NOUV ZELANDE	4.873	113	887	271	430	65	636	105	2.221	104	699	122
•NOUV GUIN NEER	310	26	32	45	10	13	221	24	28	30	19	73
DEP USA OCEANIE	56	61	7	100	1	NS	6	86	24	38	18	120
OCEANIE BRIT	100	154	16	400	8	NS	30	158	43	123	3	43
•NOUV HEBRIDES	108	114	108	114								
•OCEANIE FRANÇ	1.962	68	1.767	72	25	64	48	74	94	31	28	175
•POLYNESIE FR	899	94	899	94								
<b>D I V E R S</b>	16.568	100	5	167	2.093	111	4.876	106	4.205	132	5.389	77
PROVISIONS BORD	13.945	144			1.784	95	3.790	82	4.205	132	4.166	NS
AVITAILLEMENT	1.395	NS			309	NS	1.086	NS				
DIVERS NDA	5	NS	5	167								
NON SPECIFIES	55	NS									55	NS
PORTS FRANCS	1.168	175									1.168	175

**ENTWICKLUNG DES EWG-HANDELS**  
nach Warenklassen

TAB. 10

**Import**

Mio \$

Zeitraum Période	EWG CEE	France	Belg.- Lux.	Neder- land a)	Deutsch- land (BR) a)	Italia	EWG CEE	France	Belg.- Lux.	Neder- land a)	Deutsch- land (BR) a)	Italia
<b>0-9 : Waren insgesamt</b>						<b>0,1 : Nahrungs- und Genußmittel</b>						
1958	22 946,3	5 609,2	3 139,8	3 624,8	7 360,8	3 215,8	4 929,0	1 412,4	467,8	558,7	1 943,8	546,3
1959	24 313,3	5 086,9	3 441,8	3 938,8	8 477,3	3 368,5	5 094,7	1 188,3	498,8	611,0	2 239,5	557,1
1960	29 595,0	6 279,5	3 957,1	4 530,7	10 102,6	4 725,1	5 475,4	1 261,4	506,7	631,4	2 332,2	743,6
1961	32 161,6	6 677,9	4 208,6	5 112,2	10 940,4	5 222,4	5 707,7	1 232,1	507,4	668,8	2 516,2	783,1
1960 III	7 173,8	1 462,7	979,5	1 113,0	2 454,2	1 164,4	1 230,8	234,9	121,0	148,4	547,1	179,5
IV	7 835,0	1 619,5	1 026,1	1 200,3	2 751,0	1 238,0	1 474,0	332,3	128,2	168,6	631,8	213,2
1961 I	7 814,8	1 664,5	1 069,5	1 293,5	2 485,0	1 302,4	1 337,1	321,8	128,1	170,0	504,6	212,6
II	8 153,0	1 757,2	1 047,4	1 264,0	2 768,3	1 315,1	1 409,1	328,2	119,6	153,0	595,3	212,9
III	7 647,0	1 483,5	991,3	1 222,8	2 692,6	1 256,8	1 269,2	231,0	111,0	149,3	609,3	168,5
IV	8 486,4	1 772,8	1 100,6	1 330,9	2 938,2	1 343,9	1 692,0	351,0	148,8	196,4	806,9	188,9
1962 I <sup>b)</sup>	8 856,0	1 947,7	1 101,9	1 378,1	2 986,4 <sup>c)</sup>	1 441,9	1 619,6	369,6	129,0	205,8	755,3 <sup>c)</sup>	159,8
II	8 860,0	1 877,8	1 150,7	1 319,1	3 052,8	1 459,2	1 779,0	408,2	150,2	174,7	834,3	211,6
III	8 526,4	1 713,2	1 041,4	1 299,6	2 976,0	1 496,2	1 467,0	303,5	126,5	166,7	664,4	205,7
1962 A	2 773,7	602,8	353,6	403,4	936,7	477,1	554,7	133,3	42,5	50,2	260,8 <sup>c)</sup>	68,0
M	3 138,7	661,3 <sup>c)</sup>	391,9	475,3	1 084,9	525,3	613,5	143,3	51,4	59,1	287,6	72,1
J	2 936,1	614,1 <sup>c)</sup>	382,8	440,0	1 031,3	468,0	613,5	131,6	56,2	65,5	285,8	74,4
1962 J	3 020,6	603,2	357,1	458,9	1 040,1	561,4	529,5	108,7	42,9	57,7	242,3	77,8
A	2 752,3	539,5 <sup>c)</sup>	338,7	449,9	973,9	450,3	482,1	99,8	39,2	59,9	221,7	61,5
S	2 754,9	570,7	336,4	390,8	962,0	495,1	455,4	95,0	44,4	49,1	200,4	66,4
O	3 114,5	632,0	416,4	465,5	1 058,7	542,0		107,0		58,3	244,0	
<b>3 : Brennstoffe</b>						<b>2,4 : Rohstoffe</b>						
1958	3 515,5	1 105,0	423,6	614,6	750,2	622,1	5 398,2	1 392,5	597,5	548,6	1 895,3	964,3
1959	3 204,2	1 009,6	396,0	536,1	681,3	581,2	5 515,4	1 231,4	666,4	614,5	2 003,9	999,2
1960	3 501,3	1 068,8	395,2	591,7	782,7	662,9	6 874,6	1 524,7	814,9	680,2	2 423,7	1 431,2
1961	3 762,8	1 114,3	409,3	657,4	870,1	711,7	6 893,3	1 541,6	851,4	667,7	2 423,2	1 409,4
1960 III	855,9	264,8	102,3	143,8	177,5	167,5	1 631,0	334,5	208,5	170,5	596,4	321,1
IV	913,4	274,5	91,7	146,9	228,5	171,7	1 694,6	369,6	205,0	178,6	621,1	320,3
1961 I	962,6	290,7	101,1	177,3	226,0	167,5	1 765,6	416,0	213,9	171,4	602,9	361,4
II	918,9	272,5	104,0	161,6	214,9	165,9	1 743,8	407,5	205,4	155,9	622,8	352,3
III	904,4	261,7	97,2	147,2	220,2	178,1	1 651,3	341,4	207,9	168,5	592,5	341,0
IV	976,4	289,5	106,8	171,4	209,0	199,8	1 731,5	377,5	224,1	171,9	604,9	353,0
1962 I <sup>b)</sup>	1 056,6	297,9	109,1	175,6	281,3 <sup>c)</sup>	192,7	1 740,0	415,6	204,5	149,5	590,4 <sup>c)</sup>	380,0
II	986,7	271,3	116,4	170,9	248,9	179,1	1 652,0	365,7	201,7	150,6	557,6	376,5
III	1 034,8	282,4	89,2	172,8	276,0	214,4	1 626,6	320,4	190,6	165,4	576,8	373,2
1962 A	326,5	89,6	40,2	57,3	82,0 <sup>c)</sup>	57,5	511,2	114,5	62,0	42,6	170,9 <sup>c)</sup>	121,2
M	354,7	96,7	39,5	71,3	85,8	61,4	580,0	129,6	71,4	54,4	192,8	131,9
J	303,0	84,7	36,4	42,4	81,1	58,8	560,7	122,1	67,0	53,6	193,9	124,1
1962 J	335,5	93,0	31,1	54,0	88,1	69,4	577,1	115,1	66,3	59,1	196,6	139,9
A	381,0	96,7	34,0	75,6	99,7	75,0	532,3	101,5	64,9	54,6	196,4	114,9
S	318,3	92,7	24,1	43,2	88,2	70,0	517,2	103,8	59,4	51,7	183,8	118,4
O		102,0		69,2	85,2			122,4		55,1	189,5	
<b>7 : Maschinen und Fahrzeuge</b>						<b>5, 6, 8 : Andere industrielle Erzeugnisse</b>						
1958	2 897,5	678,5	590,3	704,4	583,5	340,9	6 016,8	1 008,8	1 049,8	1 161,9	2 118,2	678,2
1959	3 175,6	639,2	643,5	764,3	752,3	376,2	7 133,0	1 003,3	1 232,4	1 371,4	2 718,3	807,7
1960	4 265,8	905,2	801,7	980,5	963,9	614,4	9 292,9	1 501,4	1 430,5	1 601,3	3 502,8	1 251,0
1961	5 449,8	1 105,3	926,5	1 279,0	1 261,3	877,8	9 837,2	1 680,2	1 513,6	1 775,6	3 433,3	1 434,4
1960 III	1 072,8	251,4	177,0	243,7	230,6	170,2	2 336,2	370,5	369,0	395,8	878,7	322,2
IV	1 144,1	234,5	209,2	260,0	269,8	170,6	2 555,9	406,5	389,4	433,3	976,7	350,0
1961 I	1 250,9	232,0	243,7	303,0	269,8	202,4	2 406,4	404,0	380,5	460,3	805,5	356,1
II	1 449,9	301,6	240,0	331,6	342,8	233,7	2 506,8	445,9	375,5	445,9	885,9	353,5
III	1 299,1	255,9	213,2	313,9	299,1	217,1	2 377,4	392,7	359,1	430,3	844,2	351,2
IV	1 450,6	315,8	229,7	330,6	349,7	224,9	2 547,7	437,0	398,4	439,1	897,7	375,4
1962 I <sup>b)</sup>	1 649,1	360,9	268,1	370,5	348,7 <sup>c)</sup>	300,9	2 664,5	500,9	398,7	459,0	900,5 <sup>c)</sup>	405,5
II	1 646,6	344,3	272,9	365,2	368,6	295,6	2 615,1	481,7	398,8	438,8	901,5	394,5
III	1 558,7	343,7	238,6	336,0	355,8	284,9	2 663,8	467,2	389,4	439,5	944,4	423,2
1962 A	521,4	110,3	88,4	109,3	112,1 <sup>c)</sup>	101,3	828,4	155,0	125,2	137,3	282,6 <sup>c)</sup>	128,3
M	593,3	125,7	93,5	128,4	135,8	109,8	920,9	163,6	139,1	156,1	312,7	149,5
J	531,8	108,0	90,5	127,3	120,6	85,4	871,2	163,1	132,0	145,4	306,2	124,5
1962 J	592,9	124,4	90,2	132,8	135,4	110,2	932,6	161,6	126,8	148,0	334,7	161,4
A	466,0	102,9	71,4	104,9	111,6	75,3	851,3	142,9	129,5	149,7	306,4	122,8
S	499,8	116,4	77,0	98,3	108,8	99,4	879,9	162,7	133,1	141,8	303,3	139,0
O		121,7		114,8	127,8			178,1		158,9	364,0	

In den « Vierteljahresübersichten » am Ende dieses Bandes werden die vorstehenden Angaben jeweils für das letztverfügbare Vierteljahr unterteilt nach Ursprung und Bestimmung ausgewiesen (siehe Inhaltsverzeichnis).

- a) Ab März 1961 : neuer Umrechnungs-Kurs zum Dollar für die Niederlande und Deutschland (B.R.) - siehe am Ende dieses Heftes.
- b) Die Einfuhrangaben Frankreichs für Januar 1962 sind mit den Angaben für andere Zeiträume nicht vergleichbar (siehe Fußnote Seite 30, Heft Nr. 3, 1962).
- c) Die Einfuhrangaben der Bundesrepublik Deutschland für die Monate Dezember 1961 bis April 1962 sind mit den Angaben für andere Zeiträume nicht vergleichbar. Siehe Anmerkung auf Seite 2, Heft 5, 1962.
- d) Ab Februar 1962 schließen die Gesamtangaben über den Außenhandel Frankreichs positive oder negative Korrekturen ein, die nicht nach Waren oder Ländern aufteilbar sind.



Mio \$

## export

Zeitraum Période	EWG CEE	France	Belg.- Lux.	Neder- land a)	Deutsch- land (BR a)	Italia	EWG CEE	France	Belg.- Lux.	Neder- land a)	Deutsch- land (BR a)	Italia
<b>0-9 : Ensemble des produits</b>							<b>0,1 : Produits alimentaires, boissons et tabacs</b>					
1958	22 774,7	5 120,5	3 052,5	3 217,3	8 807,3	2 577,1	2 404,4	664,9	152,9	893,4	182,8	510,4
1959	25 226,6	5 607,0	3 295,1	3 607,3	9 804,3	2 912,8	2 574,9	662,8	153,6	1 022,4	203,3	532,8
1960	29 729,1	6 862,7	3 775,4	4 027,7	11 414,8	3 648,4	2 926,7	902,5	163,2	1 076,5	222,2	562,2
1961	32 322,3	7 220,3	3 920,5	4 306,6	12 687,1	4 187,8	3 187,0	1 059,7	188,7	1 084,8	231,8	622,0
1960 III	7 070,5	1 543,2	867,6	997,9	2 744,6	917,2	715,9	213,7	36,9	265,2	57,1	143,0
IV	8 060,0	1 826,7	985,0	1 088,9	3 209,7	949,0	825,3	280,0	53,0	292,4	60,4	139,5
1961 I	7 715,1	1 778,6	919,4	1 076,5	2 974,0	966,6	718,1	245,5	44,7	252,8	55,0	120,1
II	8 050,9	1 821,0	1 008,0	1 019,5	3 218,0	984,5	752,4	252,3	42,2	259,3	57,5	141,0
III	7 953,9	1 693,4	957,1	1 082,4	3 154,5	966,5	819,4	270,3	46,3	276,4	59,1	167,3
IV	8 595,8	1 927,3	1 036,0	1 128,2	3 336,4	1 167,9	897,5	291,6	55,5	296,3	60,2	194,0
1962 I	8 376,9	1 890,9	1 093,8	1 116,5	3 154,3	1 121,3	814,3	263,9	54,5	267,9	61,0	167,0
II	8 483,7	1 825,3	1 087,7	1 116,9	3 310,2	1 143,6	838,4	254,3	54,0	290,7	65,2	174,2
III	8 199,0	1 648,4	1 021,9	1 113,8	3 259,6	1 155,2	800,6	212,1	57,3	276,0	55,5	199,8
1962 A	2 725,7	599,7 <sup>a)</sup>	355,5	342,8	1 063,6	364,1	270,4	88,7	19,6	86,6	19,8	55,8
M	2 921,3	611,7 <sup>a)</sup>	359,2	378,0	1 169,7	402,8	283,2	85,7	16,2	103,0	23,4	54,8
J	2 841,8	613,9 <sup>a)</sup>	372,4	396,0	1 077,0	382,5	286,2	79,9	18,2	101,1	21,9	65,1
J	2 881,7	621,9	355,6	355,8	1 124,1	424,2	256,7	64,9	18,5	91,0	19,1	63,2
A	2 523,0	478,9 <sup>a)</sup>	303,0	349,8	1 043,5	347,9	249,3	62,0	17,5	87,3	17,7	64,8
S	2 797,8	547,8	363,3	408,2	1 092,0	386,5	294,6	85,2	21,3	97,7	18,7	71,8
O	3 186,3	717,4	400,9	462,3	1 185,2	420,5		100,9		109,3	18,9	
<b>3 : Produits énergétiques</b>							<b>2, 4 : Matières premières</b>					
1958	1 695,1	320,9	190,8	423,0	580,4	180,0	1 146,8	369,7	185,0	246,0	234,8	111,2
1959	1 639,8	269,7	171,9	387,6	598,1	212,4	1 383,1	459,0	219,9	281,6	283,7	138,9
1960	1 796,1	265,0	162,2	471,4	678,1	219,4	1 678,0	574,0	280,0	330,6	330,3	163,0
1961	1 931,1	290,3	157,1	513,1	737,1	233,5	1 838,2	598,3	318,4	371,3	371,1	179,1
1960 III	448,0	65,5	40,5	121,1	166,6	54,3	399,8	127,7	58,4	95,9	77,5	40,3
IV	480,4	69,4	38,7	127,9	186,2	58,3	440,6	140,8	76,7	88,6	92,7	41,9
1961 I	473,2	69,8	33,1	132,3	186,3	51,7	439,2	145,6	72,5	88,9	83,3	48,9
II	473,3	70,4	39,3	121,3	184,7	57,6	453,2	156,9	82,1	75,0	95,7	43,5
III	491,1	68,4	44,0	134,9	183,1	60,8	451,3	143,3	74,1	105,4	90,6	37,9
IV	493,1	81,8	40,6	124,6	182,9	63,1	495,2	153,1	89,7	102,0	101,4	49,0
1962 I	491,7	71,3	44,0	140,4	180,9	55,1	477,0	156,1	86,9	91,1	93,8	49,1
II	468,5	60,9	41,9	128,0	177,1	60,6	460,4	154,8	83,5	79,7	98,2	44,2
III	514,8	78,2	41,2	127,1	191,4	76,8	455,7	137,9	77,3	108,4	93,5	38,6
1962 A	139,5	16,7	12,7	38,2	53,6	18,3	148,9	49,1	26,2	27,6	31,2	14,8
M	165,3	24,5	13,5	42,2	62,1	23,0	160,3	54,6	28,1	27,0	34,0	16,6
J	163,8	19,8	15,7	47,6	61,4	19,4	151,9	51,1	29,2	25,2	33,0	13,4
J	167,0	23,2	13,3	40,6	64,4	25,6	145,2	51,2	26,1	22,1	31,8	14,0
A	185,8	30,6	14,1	51,3	65,1	24,6	136,2	42,0	22,5	28,9	30,7	12,1
S	162,0	24,4	13,8	35,2	61,9	26,6	174,3	44,7	28,7	57,4	31,0	12,5
O		25,3		58,0	65,7			56,9		48,1	32,9	
<b>7 : Machines et matériel de transport</b>							<b>5, 6, 8 : Autres produits industriels</b>					
1958	6 765,8	1 164,8	427,0	537,2	3 956,6	680,3	10 474,7	2 452,0	1 091,2	3 818,8	1 054,1	
1959	7 476,0	1 372,0	427,0	641,2	4 282,9	752,9	12 007,5	2 803,9	1 246,3	4 396,9	1 257,8	
1960	8 896,7	1 693,9	486,9	754,4	4 949,9	1 011,4	14 236,6	3 366,0	2 634,7	5 185,1	1 689,6	
1961	10 233,1	1 781,6	594,2	852,8	5 744,9	1 259,7	17 871,6	3 429,2	2 570,1	5 462,6	1 872,8	
1960 III	2 074,1	356,3	97,9	176,8	1 196,9	246,1	3 385,6	766,7	621,9	330,4	1 234,6	431,9
IV	2 415,7	415,6	131,2	215,9	1 389,1	264,0	3 824,5	897,1	673,0	355,3	1 467,9	431,3
1961 I	2 391,4	440,8	131,5	213,0	1 313,4	292,7	3 620,7	863,3	612,5	381,0	1 310,2	453,7
II	2 610,5	466,5	161,8	204,4	1 474,5	303,3	3 660,4	860,5	658,6	350,9	1 356,1	434,2
III	2 490,1	400,9	141,9	208,5	1 427,7	311,2	3 616,8	796,3	627,7	348,4	1 360,8	483,6
IV	2 741,2	473,4	159,0	226,9	1 529,3	352,7	3 885,1	909,0	671,3	366,6	1 435,5	502,6
1962 I	2 698,2	521,4	175,8	225,3	1 430,3	345,4	3 803,6	860,5	704,6	379,0	1 358,4	501,1
II	2 808,1	481,3	182,2	236,9	1 548,7	358,9	3 797,1	845,6	705,9	370,1	1 381,3	494,2
III	2 646,9	444,2	174,3	232,1	1 488,7	307,7	3 715,0	786,7	648,7	358,5	1 391,4	529,6
1962 A	899,8	163,6	60,1	69,3	493,4	113,0	1 235,5	272,8	231,8	117,5	452,6	160,8
M	980,7	159,7	61,6	76,8	552,8	130,3	1 309,1	292,6	234,6	125,3	481,0	175,6
J	927,9	158,1	60,6	90,9	502,0	116,3	1 255,4	280,1	239,5	127,4	447,7	160,8
J	963,1	178,6	68,7	77,0	514,5	124,4	1 318,0	300,6	220,3	119,8	482,5	194,8
A	807,6	127,9	50,5	68,6	478,8	81,8	1 130,3	227,5	192,5	110,6	437,1	162,5
S	876,2	137,7	55,1	86,5	495,4	101,5	1 266,7	258,6	235,9	128,1	471,8	172,3
O		198,0		101,4	559,3			332,2		141,7	496,8	

Une ventilation des données ci-dessus par origine et destination est fournie dans les Tableaux trimestriels en fin de volume pour le dernier trimestre disponible. (Voir table des matières).

a) À partir de mars 1961, nouveau taux de change pour les Pays-Bas et l'Allemagne (R.F.) : voir en fin de volume.

b) Les chiffres d'importation de la France au cours de janvier 1962 ne sont pas comparables aux chiffres des autres périodes. Voir note page 31 du n° 3, 1962.

c) Les chiffres d'importation de l'Allemagne (R.F.) relatifs aux mois de décembre 1961 à avril 1962 ne sont pas comparables aux chiffres des autres périodes. Voir note de la page 2 du n° 5, 1962.

d) À partir de février 1962, le commerce total de la France comprend des corrections positives ou négatives non ventilées par produits ou par pays.

10

import

Waren - Produits	Monat Mois	EWG-CEE		France		Belg. - Lux.		Niederland a)		Deutschland (BR) a)		Italia	
		1961	1962	1961	1962	1961	1962	1961	1962	1961	1962	1961	1962
001 Lebende Tiere	1000 \$	AOU 22894	19041	2146	2627	389	411	20920	773	11840	8389	6427	6841
	SEP 24528			1983	3378	520		13780	418	11970	6791	8677	7238
Tonnen	AOU 54037	44408	5670	5824	916	1110	61600	2429	24512	20503	14779	14542	
	SEP 56330			5414	7651	1367		39870	1320	26989	16949	18573	15286
011 Fleisch, frisch, gekühlt und gefroren	1000 \$	AOU 31415	30779	3729	2887	1800	1431	13030	1234	19580	13758	5003	11469
	SEP 28365			2398	3389	2041		13750	1274	19332	16235	3219	6592
Tonnen	AOU 53681	52587	4403	4389	2990	2512	28660	2906	34476	24279	8946	18501	
	SEP 50028			3444	5145	4070		29930	2994	33670	27950	5851	15334
012 Fleisch getrocknet, gesalzen oder geräuchert	1000 \$	AOU 537	1252	75	118	92	119	2760	202	46	193	48	620
	SEP 565			156	182	163		1850	170	42	356	19	942
Tonnen	AOU 672	1670	30	46	123	157	4410	293	21	265	57	909	
	SEP 610			66	70	216		2900	245	22	595	16	1253
013 Fleischzubereitungen und Fleischkonserven	1000 \$	AOU 4361	4776	435	945	208	200	440	463	2477	2104	801	1064
	SEP 4993			701	483	243		513	452	2549	2227	987	462
Tonnen	AOU 3196	3880	272	502	240	215	342	313	1812	1929	530	921	
	SEP 5122			485	328	260		346	518	2449	1872	1582	566
022 Milch und Rahm	1000 \$	AOU 2163	2432	337	243	173	147	197	340	1405	1384	51	318
	SEP 2466			349	353	151		410	166	1402	1336	154	280
Tonnen	AOU 11225	13531	1020	767	566	525	1027	2451	8186	7658	426	2130	
	SEP 11356			633	727	550		2583	1150	6419	5937	1171	1841
023 Butter	1000 \$	AOU 4007	5296	26	30		1			3960	4067	21	1198
	SEP 5135			43	28		8		23	5041	4782	43	730
Tonnen	AOU 3645	5449	26	31		1				3589	3526	30	1891
	SEP 4663			48	35	11			20	4545	4047	59	1107
024 Käse und Quark	1000 \$	AOU 12429	14012	717	2315	2381	1999	51	66	5916	6150	3364	3482
	SEP 12049			950	1143	2145		62	82	5380	6082	3512	3701
Tonnen	AOU 18831	23098	595	2177	3409	2764	63	86	10303	10673	4461	7398	
	SEP 17481			780	1089	3048		74	115	9132	10251	4447	4735
025 Vogeleier	1000 \$	AOU 14223	9948	447	464	148	42	11	87	11010	6358	2607	2997
	SEP 17180			529	534	139		38	30	13271	6477	3203	1973
Tonnen	AOU 22754	18552	868	1064	161	28	18	72	17533	11806	4174	5582	
	SEP 31564			1170	1114	171		60	27	24886	13067	5277	3697
031 Fisch, frisch oder einfach haltbar gemacht	1000 \$	AOU 12879	14058	2675	3332	1359	1430	590	687	3431	3070	4824	5519
	SEP 13419			3091	4003	1468		663	637	2866	4192	5331	6227
Tonnen	AOU 49842	39548	6386	5833	7281	6376	1044	1533	21128	12705	14003	13101	
	SEP 49767			9950	10662	8013		1193	1246	17840	17093	12771	14186
032 Fischzubereitungen und Fischkonserven	1000 \$	AOU 6778	7375	2453	3404	1200	1043	324	347	1861	1409	940	1172
	SEP 10060			4165	3318	1749		506	542	2388	1469	1252	1610
Tonnen	AOU 9792	9966	2825	3732	1736	1339	275	295	3343	2467	1613	2133	
	SEP 12496			3574	3416	2068		414	501	4275	2490	2165	10441
041 Weizen und Mengkorn	1000 \$	AOU 24036	15111	3276	3128	3717	1810	4680	3184	10250	6625	2113	364
	SEP 25766			2321	2179	3642		6051	1949	12554	6312	1198	1253
1000 Tonnen	AOU 343	179	36	30	57	25	73	47	149	73	28	4	
	SEP 370			23	21	55		100	28	177	77	15	14
042 Reis	1000 \$	AOU 2628	3975	733	1227	420	377	305	655	1170	1694		22
	SEP 3176			966	839	466		464	441	1266	947	14	12
Tonnen	AOU 21430	25478	4841	5861	4204	2906	2504	4375	9880	12139	1	197	
	SEP 25841			6518	3537	5045		3748	3246	10416	6508	114	101
043 Gerste	1000 \$	AOU 8342	5589		367	978	968	401	1926	2633	587	4330	1741
	SEP 7363			4	6	1188		127	380	2270	3161	3774	2026
Tonnen	AOU 177269	85679		5225	16969	14689	10415	32640	50171	8056	99714	25069	
	SEP 127675			24	49	20549		2993	6649	45072	39590	59037	37348
044 Mais	1000 \$	AOU 22065	21702	1085	2050	2465	2928	6882	7335	2610	2398	9023	6991
	SEP 22929			1225	2173	1863		7100	5481	4258	4683	8483	11041
Tonnen	AOU 409149	389728	21192	34692	40524	46113	34262	137916	47007	44333	166164	26674	
	SEP 416164			23724	37685	31294		132208	103008	75797	82245	153141	196822
045 Anderes Getreide	1000 \$	AOU 5411	16998	127	2101	1477	2791	2213	5991	880	5767	714	348
	SEP 6306			183	260	1102		2686	4526	1229	5798	1106	561
Tonnen	AOU 106357	292362	842	29536	25306	47053	48022	116712	15217	95151	16970	3910	
	SEP 115290			1491	2392	17413		56781	86281	18981	103698	20624	6908
046 Grieß und Mehl aus Weizen	1000 \$	AOU 1235	340	327	143	16	8	711	51	165	95	16	43
	SEP 1977			869	83	22		775	78	306	220	5	12
Tonnen	AOU 17168	2657	1881	836	277	22	13324	627	1520	718	166	454	
	SEP 20801			4830	491	246		12439	841	3237	1693	49	118

a) Ab März 1961: neuer Umrechnungs-Kurs zum Dollar für die Niederlande und Deutschland (BR) - siehe am Ende dieses Heftes.

## export

Waren - Produits	Monat Mois	EWG - CEE		France		Belg. - Lux.		Nederland a)		Deutschland (BR) a)		Italia		
		1961	1962	1961	1962	1961	1962	1961	1962	1961	1962	1961	1962	
001 Animaux vivants	1000 \$	AOU	6812	4446	2501	2107	619	331	3062	1260	602	716	28	32
	SEP	8058	6718	2894	2618	546	756	3721	2105	831	1208	66	31	
	Tonnes	AOU	9198	5494	4260	3064	929	621	3956	1789	48	15	5	5
	SEP	10254	8817	4539	3968	827	1666	4721	3134	150	43	17	6	
011 Viande fraîche, réfrigérée ou congelée	1000 \$	AOU	16861	15397	7351	4344	296	1045	8380	8707	821	1253	13	48
	SEP	18923	18503	9226	4668	593	2014	8390	10721	654	1053	60	47	
	Tonnes	AOU	27260	21552	13742	7078	524	1785	11895	10895	1076	1739	23	55
	SEP	27919	27732	14103	7541	930	3428	11766	15125	1016	1571	104	67	
012 Viande séchée, salée ou fumée	1000 \$	AOU	1278	1245	208	90	16	70	879	872	19	24	156	189
	SEP	1250	1604	231	184	26	197	750	928	20	24	223	271	
	Tonnes	AOU	1781	1948	224	111	37	65	1414	1665	36	26	70	81
	SEP	1645	2175	243	245	23	218	1267	1581	8	8	104	123	
013 Viandes en récip. hermétiques et préparations	1000 \$	AOU	9764	8803	2058	1737	147	147	6380	5663	407	361	772	895
	SEP	10565	9327	2492	1685	167	186	6753	6180	303	272	850	1004	
	Tonnes	AOU	8777	7479	2156	1592	167	173	5548	4785	378	317	528	612
	SEP	9296	8107	2549	1624	194	219	5736	5327	263	256	554	681	
022 Lait et crème	1000 \$	AOU	15594	14830	3330	2498	343	785	11810	11502	104	30	7	15
	SEP	15246	14574	3478	2340	650	729	11026	11461	74	24	18	20	
	Tonnes	AOU	59613	59160	14342	14554	1639	2854	42767	41100	853	624	12	28
	SEP	56832	56201	15681	12430	2565	2452	38258	40935	291	337	37	47	
023 Beurre	1000 \$	AOU	5711	4391	3352	1921	169	205	2187	2261		2	3	2
	SEP	9619	5457	4129	2302	916	237	4568	2916	2		4	2	
	Tonnes	AOU	7332	5088	4484	2152	231	308	2615	2626		1	2	1
	SEP	13272	5973	5478	2627	1402	263	6388	3082	1		3	1	
024 Fromage et caillottes	1000 \$	AOU	11670	12526	2889	2578	110	340	5864	5574	1026	1628	1781	2406
	SEP	12239	12012	3066	2524	112	296	5417	5713	868	1246	2776	2233	
	Tonnes	AOU	15867	16858	3073	2775	176	598	9954	9478	1250	1995	1414	2012
	SEP	15918	16415	3335	2671	191	521	8995	9756	1038	1487	2359	1980	
025 Oeufs	1000 \$	AOU	10894	8056	194	79	1605	1337	9057	6582	33	41	5	17
	SEP	10916	8935	106	56	1174	1323	9580	7524	32	14	24	18	
	Tonnes	AOU	18280	16656	192	131	2945	2945	15123	13547	15	11	5	22
	SEP	20680	18133	127	70	2380	2836	18128	15201	14	4	31	22	
031 Poisson frais ou conservé de façon simple	1000 \$	AOU	5488	5523	1066	903	277	435	2555	2919	1480	1160	110	106
	SEP	6266	6627	1370	1037	455	642	3141	3711	1152	1129	148	108	
	Tonnes	AOU	20340	16554	2944	2565	782	1096	11849	9275	4650	3530	115	88
	SEP	25018	23993	3750	2992	1375	1640	16444	15906	3209	3358	240	97	
032 Poisson en récipients hermétiques et préparations	1000 \$	AOU	1820	1497	571	319	43	46	776	722	337	352	93	58
	SEP	1827	1410	469	391	21	51	853	535	396	361	88	72	
	Tonnes	AOU	3169	2455	581	232	98	67	1855	1555	536	545	99	56
	SEP	3159	1922	511	265	34	44	1925	1073	577	474	112	66	
041 Froment et épeautre	1000 \$	AOU	6538	2374	5448	2119	984	198	66		39	57	1	
	SEP	10441	6348	7458	5809	425	377	69	146		2487	14	2	2
	1000 Tonnes	AOU	104	33	84	30	19	2	1			1		
	SEP	177	95	118	89	8	4	1	2	50				
042 Riz	1000 \$	AOU	2558	1732	77	36	204	128	241	250	92	44	1944	1274
	SEP	3050	1717	153	46	122	56	416	411	27	138	2332	1066	
	Tonnes	AOU	20968	10022	344	156	1663	932	1478	1456	736	317	16747	7161
	SEP	25049	10059	734	224	953	369	2629	2211	186	889	20547	6566	
043 Orge	1000 \$	AOU	10013	1162	8327	246	4		1258	881	424	35		
	SEP	12100	10239	9484	7177		89	2394	2957	222	16			
	Tonnes	AOU	238758	18337	198180	3187	95		28694	14650	11789	500		
	SEP	277967	150151	220335	110637		1605	52393	37600	5239	309			
044 Maïs	1000 \$	AOU	2197	784	2128	16		1	29	621	24	43	16	103
	SEP	1599	1428	1524	278		2	207	20	841		31	53	71
	Tonnes	AOU	41810	13518	40742	249		20	513	12008	496	724	59	517
	SEP	29394	25049	28793	3950		30	4000	356	16274	500	215	325	
045 Autres céréales	1000 \$	AOU	272	698	98	36	9	17	44	458	84	158	37	29
	SEP	385	1379	102	54	4	213	131	799	69	129	79	184	
	Tonnes	AOU	4233	11791	1391	166	94	177	596	8568	2004	2803	148	77
	SEP	5121	20438	1004	258	18	4454	2258	13017	1507	2314	334	395	
046 Semoule et farine de froment	1000 \$	AOU	7051	5008	2164	1654	249	11	12	6	4425	3092	201	245
	SEP	6920	5586	2433	2721	13	134	12	6	4166	2306	296	419	
	Tonnes	AOU	113892	66100	25796	18692	5657	113	95	52	79905	43997	2439	3246
	SEP	108442	73375	27780	32146	144	1710	95	48	77101	34219	3322	5252	

a) A partir de mars 1961, nouveau taux de change pour les Pays-Bas et l'Allemagne (RF) : voir en fin de volume.

import

Waren - Produits	Monat Mots	EWG - CEE		France		Belg. - Lux.		Nederland a)		Deutschland (BR) a)		Italia		
		1961	1962	1961	1962	1961	1962	1961	1962	1961	1962	1961	1962	
047 Grieß und Mehl aus anderem Getreide	1000 \$	AOU	126	161	1		10	5	89	106	18	5	8	45
		SEP	133		2	2	2		90	45	29		10	1
	Tonnen	AOU	1878	1884	5	5	125	26	1458	1288	154	47	136	518
		SEP	1909		8	4	18		1455	417	218		210	4
048 Zubereit. auf der Grundlage von Getreide	1000 \$	AOU	5313	4679	557	717	709	669	831	808	2758	2023	458	462
		SEP	5950		846	1290	882		716	769	3123	2159	383	862
	Tonnen	AOU	24391	16122	1709	1913	2151	1861	3141	2548	14212	6964	3178	2836
		SEP	329490		2376	4572	2565		1995	2312	16495	6725	2080	3354
051 Früchte, frisch; Nüsse, ausgen. Ölf Früchte	1000 \$	AOU	58327	80773	5848	10792	3386	4264	3629	5347	43247	57278	2217	3092
		SEP	57073		9876	13304	3683		2953	3952	39072	45528	1489	2481
	Tonnen	AOU	338079	424100	35251	54379	20038	24709	21211	27282	250341	299904	11238	17826
		SEP	329490		52313	57675	22549		18153	22346	229574	262860	6901	12134
052 Trockenfrüchte	1000 \$	AOU	1926	1459	474	231	70	103	248	327	1066	738	68	60
		SEP	3366		674	696	411		293	378	1401	1315	587	657
	Tonnen	AOU	5062	6024	854	624	187	275	769	1080	3103	2910	149	1135
		SEP	11334		2447	2342	1335		955	1338	4551	5288	2046	2414
053 Zubereit. u. Konserven v. Obst u. Südfrüchten	1000 \$	AOU	8998	11864	2513	2772	982	946	1017	1531	4341	6425	145	190
		SEP	9787		1939	2957	988		1017	1355	5687	6304	156	153
	Tonnen	AOU	33224	45051	8587	9607	3423	3223	3455	5212	17319	26237	460	772
		SEP	41554		8389	13747	3234		3908	5174	25525	27792	498	627
054 Gemüse, Pflanzen u. Knollen für Ernähr.	1000 \$	AOU	18738	22561	1789	2600	779	898	972	2052	14770	16148	428	863
		SEP	14349		1621	3227	714		1195	1938	10121	11655	698	1186
	1000 Tonnen	AOU	147	178	14	25	6	6	7	19	118	121	2	7
		SEP	123		14	27	6		7	13	91	91	5	9
055 Zubereitungen und Konserven aus Gemüse	1000 \$	AOU	5793	6885	616	979	604	539	502	557	3882	4482	189	328
		SEP	6424		640	1059	590		613	774	4326	4538	255	515
	Tonnen	AOU	35937	25698	1823	2429	4228	1599	1567	1595	27954	19689	365	386
		SEP	41588		1860	2949	3702		2020	2598	31572	25257	2434	548
061 Zucker und Honig	1000 \$	AOU	5109	8595	1543	4335	234	422	1223	1172	1764	2426	345	240
		SEP	5944		1718	3709	316		1613	866	2086	3512	211	284
	Tonnen	AOU	56143	101258	9321	25569	7180	13385	22400	23591	13991	35873	3251	2840
		SEP	73755		10262	33099	9131		32060	16772	19468	26475	2834	3280
062 Zuckerwaren	1000 \$	AOU	1453	1801	114	195	360	401	168	236	701	871	110	98
		SEP	1670		170	242	423		186	216	787	902	104	89
	Tonnen	AOU	3574	4521	221	438	579	641	411	420	2202	2866	161	156
		SEP	4215		420	629	676		340	449	2593	2976	186	147
071 Kaffee	1000 \$	AOU	36986	39884	10377	11587	3583	3140	5501	4549	12486	16443	5039	4165
		SEP	42083		11816	11148	3599		4329	2694	16758	15724	5581	5656
	Tonnen	AOU	49367	53006	15095	16967	5073	4237	8408	6175	12650	18491	8139	7136
		SEP	54779		17223	16173	5154		6435	3839	17081	17544	8886	9637
072 Kakao	1000 \$	AOU	13723	13107	951	1817	1114	996	3393	4468	6855	4634	1410	1192
		SEP	14552		1862	1659	927		3913	3404	6189	4970	1661	1869
	Tonnen	AOU	25456	26241	1818	3763	1661	1368	7372	9400	11895	9135	2710	2575
		SEP	27937		3846	3380	1302		8346	7445	11290	9944	3153	3324
073 Schokolade u. and. kakaoh. Lebensmittelzubereit.	1000 \$	AOU	1998	2768	182	262	367	329	210	473	1221	1628	18	76
		SEP	3187		282	573	655		444	504	1749	2280	57	52
	Tonnen	AOU	2807	4455	249	398	501	525	307	803	1736	2596	14	133
		SEP	4749		371	802	1001		752	737	2552	3141	73	51
074 Tee und Mate	1000 \$	AOU	1544	1855	181	170	58	38	858	773	297	647	150	227
		SEP	2884		222	256	71		1166	813	1187	610	238	258
	Tonnen	AOU	1216	1551	105	109	31	19	765	700	209	507	106	216
		SEP	2203		139	171	34		1028	732	834	457	168	208
075 Gewürze	1000 \$	AOU	1916	1606	520	596	114	86	204	134	850	744	228	46
		SEP	2410		485	570	135		215	179	1090	716	485	343
	Tonnen	AOU	2053	2085	424	635	100	86	216	194	1096	1083	217	87
		SEP	3195		498	552	146		360	309	1381	998	810	759
081 Futtermittel, Abfälle	1000 \$	AOU	20751	35870	2534	8356	3210	4563	5730	8428	7670	13046	1607	1477
		SEP	25658		4023	6582	2681		7393	8869	10129	13107	1432	2064
	Tonnen	AOU	286745	433448	33326	98034	56101	68984	900391	10269	93642	145346	13637	10815
		SEP	356818		48281	79347	51098		119805	123924	124671	146670	12963	15650
091 Margarine und andere Speisefette	1000 \$	AOU	1643	1012	15	130	135	167	1081	443	402	267	10	5
		SEP	2084		19	152	232		1189	348	639	235	5	7
	Tonnen	AOU	8071	5662	49	434	719	881	5732	2989	1553	1345	18	13
		SEP	10273		66	560	1110		6752	2195	2334	1267	11	19

a) Ab März 1961: neuer Umrechnungs-Kurs zum Dollar für die Niederlande und Deutschland (BR) - siehe am Ende dieses Heftes.

## export

Waren - Produits	Monat Mois	EWG-CEE		France		Belg. - Lux.		Nederland a)		Deutschland (BR) a)		Italia		
		1961	1962	1961	1962	1961	1962	1961	1962	1961	1962	1961	1962	
047 Céréales moulues, sauf farine de froment	1000 \$	AOU 314	192	155	4	42	64	109	121			1	8	2
	SEP 364	268	152	39	36	56	151	160			3	25	10	
Tonnes	AOU 4705	2268	2183	52	460	720	1991	1476	2	5	69	15		
	SEP 5292	3368	2254	424	441	642	2386	2226		27	211	49		
048 Produits à base de céréales	1000 \$	AOU 6998	5561	1778	1380	1634	1284	1882	1742	1043	486	661	669	
	SEP 8603	7915	2542	1977	2056	1921	2355	2276	937	883	713	858		
Tonnes	AOU 33012	19044	8787	4725	8413	4672	5198	4939	8511	2417	2103	2291		
	SEP 36023	26590	10901	7035	9566	6005	6623	6446	7007	4372	1928	2732		
051 Fruits frais et noix non oléagineuses	1000 \$	AOU 38038	46523	2095	3129	641	1730	1694	1941	250	430	33358	39293	
	SEP 41038	48762	3272	5421	531	1095	3566	889	199	261	33470	41096		
Tonnes	AOU 241337	250235	10594	13141	3302	5304	8720	6168	1632	20442	170892	223578		
	SEP 221033	251034	14720	28486	3250	8531	20712	5704	996	151718	135520	6796		
052 Fruits séchés	1000 \$	AOU 73	146	11	31	6	2	37	45	16	18	3	50	
	SEP 313	306	121	35	13	19	24	40	10	23	145	189		
Tonnes	AOU 165	325	22	87	11	2	73	77	31	27	28	132		
	SEP 859	583	240	65	21	28	47	107	17	34	534	349		
053 Préparations et conserves de fruits	1000 \$	AOU 5055	6607	1154	1243	347	730	2071	2550	110	183	1373	1901	
	SEP 5305	6165	1574	1399	295	387	1581	2133	107	154	1748	2092		
Tonnes	AOU 17003	20913	3506	3812	1120	2333	6534	7083	214	299	5629	7386		
	SEP 18352	21097	5351	4414	1023	1110	4488	5739	239	306	7251	9528		
054 Légumes, racines et tubercules	1000 \$	AOU 23856	25339	2306	2583	2618	3146	14543	14113	160	196	4229	5301	
	SEP 16486	22332	2590	2602	1267	3194	10106	12649	103	244	2420	3643		
1000 Tonnes	AOU 236	209	49	31	42	38	105	92	1	1	39	47		
	SEP 178	196	52	33	16	41	92	100		1	18	21		
055 Légumes en conserves et préparations	1000 \$	AOU 9263	6760	1787	1327	788	543	722	765	78	153	5888	3972	
	SEP 11534	11611	1781	1475	793	996	705	760	126	238	8129	8142		
Tonnes	AOU 40987	25019	4743	2682	3550	2292	2432	1586	95	139	30167	18320		
	SEP 49832	51342	4101	3487	3435	4157	2000	1894	131	235	40165	41569		
061 Sucre	1000 \$	AOU 12099	9204	10339	7747	1073	879	385	307	271	257	31	14	
	SEP 12008	9366	9909	7675	999	807	694	267	273	410	133	207		
Tonnes	AOU 127272	73323	110919	60970	9427	7295	4582	2439	2003	2353	341	266		
	SEP 118957	86825	99682	69411	7736	6623	7395	1837	1997	4374	2147	4580		
062 Préparations à base de sucre	1000 \$	AOU 2161	2261	443	569	197	232	1096	975	222	224	203	261	
	SEP 2938	3046	856	776	255	352	1247	1238	279	253	301	427		
Tonnes	AOU 4798	5031	916	1036	599	697	2735	2565	336	384	212	349		
	SEP 6202	6548	1504	1430	719	1038	3183	3235	523	406	273	439		
071 Café	1000 \$	AOU 1118	914	180	106	189	74	517	536	227	189	5	9	
	SEP 1289	900	335	111	214	121	452	534	276	109	12	25		
Tonnes	AOU 855	484	72	49	344	84	335	266	98	79	6	6		
	SEP 761	492	95	30	305	90	251	283	103	73	7	16		
072 Cacao	1000 \$	AOU 4713	4677	41	36	19	29	3780	4113	273	153	600	346	
	SEP 6211	6240	364	436	35	26	4920	4960	150	125	742	693		
Tonnes	AOU 6544	6307	109	28	36	50	4448	4939	944	787	807	503		
	SEP 7866	8322	371	475	54	49	6039	5927	568	930	834	941		
073 Chocolat et articles en chocolat	1000 \$	AOU 2020	2662	284	381	421	428	917	1306	245	242	153	305	
	SEP 4960	5189	887	518	909	1146	2079	2215	722	844	363	426		
Tonnes	AOU 2340	3642	350	606	526	564	1149	2091	213	227	102	154		
	SEP 5791	5995	946	564	1287	1339	2702	3058	592	748	264	286		
074 Thé et maté	1000 \$	AOU 120	105	4	7	1	1	89	84	26	13			
	SEP 183	154	7	6	18	2	116	130	41	16	1			
Tonnes	AOU 66	53	1	2		1	50	43	15	7				
	SEP 95	84	4	1	6	1	62	71	22	11	1			
075 Epices	1000 \$	AOU 353	445	51	91	4	3	206	208	78	121	14	22	
	SEP 434	604	52	160	4	5	264	278	87	106	27	55		
Tonnes	AOU 868	848	51	118	2	1	714	604	57	85	44	40		
	SEP 984	1258	62	222	3	6	788	827	69	74	62	129		
081 Nourriture pour animaux n.d.a.	1000 \$	AOU 7980	7159	2066	1795	745	724	2577	2503	2292	1378	300	759	
	SEP 9710	9356	2237	1861	1012	704	2932	3434	3194	2392	335	965		
Tonnes	AOU 129998	99261	43263	28882	11223	9401	33309	34164	37793	18049	4410	8745		
	SEP 161212	127407	50102	32670	14648	8557	37370	42906	54106	29748	4986	13526		
091 Margarine et graisses culinaires	1000 \$	AOU 3189	2482	877	477	99	147	2101	1676	92	181	20	1	
	SEP 4659	3168	915	627	134	315	3531	2130	66	93	13	3		
Tonnes	AOU 11951	9815	3541	1963	309	712	7719	6571	296	567	86	2		
	SEP 17409	12971	3747	2871	523	1488	12876	8341	210	244	53	7		

a) A partir de mars 1961, nouveau taux de change pour les Pays-Bas et l'Allemagne (RF) : voir en fin de volume.

import

Waren - Produits	Monat Mois	EWG-CEE		France		Belg. - Lux.		Niederland a)		Deutschland (BR) a)		Italia		
		1961	1962	1961	1962	1961	1962	1961	1962	1961	1962	1961	1962	
099 Nahrungsmittelzubereitungen, a.n.g.	1000 \$	AOU	1444	1984	101	132	622	679	233	269	352	571	136	335
	SEP	1650		103	91	779		206	235	440	533	122	218	
	Tonnen	AOU	3465	4967	206	337	1019	1668	566	601	1386	1771	288	590
	SEP	3871		255	265	1423		434	526	1468	1691	291	389	
111 Alkoholfreie Getränke, ausgen. Fruchtsäfte	1000 \$	AOU	356	413	23	23	221	218	56	68	48	94	8	10
	SEP	376		18	18	230		58	63	69	107	1	5	
	Tonnen	AOU	72809	89533	217	31802	2589	2618	69331	84374	512	635	160	104
	SEP	68451		185	976	2661		64739	59910	831	561	35	85	
112 Alkoholsche Getränke	1000 \$	AOU	27883	34988	20235	24095	2007	2242	1233	1632	3882	6141	526	878
	SEP	32123		23631	21954	2693		885	1117	4286	5643	628	916	
	Tonnen	AOU	170468	197297	125837	148317	9232	9543	4733	5515	28934	31046	1732	2876
	SEP	188539		143499	127554	9874		3237	3572	30597	26863	1332	1640	
121 Rohtabak und Tabakabfälle	1000 \$	AOU	16891	33694	3324	3427	2249	2303	2030	2354	8625	22870	663	2740
	SEP	16074		2240	1823	2198		2900	3167	8731	10600	5	1010	
	Tonnen	AOU	14276	28383	2840	3300	2592	2357	1749	2234	6688	17974	407	2518
	SEP	14416		2580	2005	2575		2399	2973	6860	8172	2	1015	
122 Tabakwaren	1000 \$	AOU	3259	3447	1303	1166	413	482	905	860	117	135	521	804
	SEP	2925		1084	1365	624		784	772	125	91	308	1160	
	Tonnen	AOU	964	963	299	260	114	152	385	308	47	48	119	195
	SEP	851		232	267	168		318	266	49	31	84	286	
211 Häute und Felle, roh	1000 \$	AOU	23124	23587	7901	7245	1126	1324	2576	2310	7308	6238	6213	6470
	SEP	24457		6042	6269	1587		2702	1679	7534	5053	6592	6274	
	Tonnen	AOU	41613	39605	11435	9899	2297	2622	5748	4920	12252	10534	9881	11630
	SEP	43402		9605	8747	2709		5809	4129	13752	9494	11527	11338	
212 Pelzfelle, roh	1000 \$	AOU	3319	5204	430	732	360	353	35	68	2047	3590	447	461
	SEP	5720		595	1055	578		59	51	4224	6218	264	690	
221 Ölsäzen und Ölfürchte	1000 \$	AOU	35669	45503	10490	13497	1973	3414	7501	7950	10898	14634	4807	6008
	SEP	44046		11835	9734	2813		8959	6882	15437	13132	5002	5995	
	Tonnen	AOU	249911	330555	56841	76546	15559	25042	56498	56153	85038	125174	35775	47640
	SEP	305600		66316	53287	19129		67034	53247	117008	115681	36113	50634	
231 Rohkautschuk, natürlich, synth. od. regeneriert	1000 \$	AOU	26383	27143	8675	8033	1491	1073	1430	1554	8686	10914	5101	5569
	SEP	29845		8939	7539	1603		1960	1501	11213	9271	6130	5738	
	Tonnen	AOU	47955	53057	17204	15440	3120	2425	2834	3510	15714	21297	9083	10385
	SEP	55253		16158	15189	3296		3937	3390	20385	18555	11477	10708	
241 Brennholz und Holzhohle	1000 \$	AOU	1349	1580	30	23	69	133	30	28	299	323	921	1073
	SEP	1241		14	37	80		44	38	285	326	818	1212	
	Tonnen	AOU	87331	117651	767	711	4225	9596	1811	1567	16892	17524	63636	88253
	SEP	84515		624	928	4957		2356	2176	15908	18038	60670	91093	
242 Rohholz, auch grob zugerichtet	1000 \$	AOU	33075	33247	7462	6981	2099	1743	2720	2952	12955	11104	7839	10467
	SEP	31466		6993	7459	1967		3329	2499	12101	10590	7676	7839	
	1000 Tonnen	AOU	833	810	169	167	63	60	56	77	345	295	200	211
	SEP	792		141	171	62		79	63	326	262	184	194	
243 Holz, gesägt, gehobelt oder ähnl. bearb.	1000 \$	AOU	51031	52438	4508	4456	4279	4750	11215	11239	20738	21582	10291	10411
	SEP	51448		4949	4351	5256		11339	9692	18930	17736	10974	12829	
	1000 Tonnen	AOU	597	640	48	50	50	60	134	143	237	255	128	132
	SEP	600		51	49	61		138	124	216	207	134	157	
244 Naturkork und Korkabfälle	1000 \$	AOU	1097	819	217	147	22	13	254	129	559	363	45	167
	SEP	987		212	312	22		229	172	459	421	65	155	
	Tonnen	AOU	8234	5513	1180	720	137	99	2008	1078	4683	2644	226	972
	SEP	6737		934	1361	171		1837	1451	3495	3367	300	812	
251 Zellstoff und Papierabfälle	1000 \$	AOU	26054	30046	4834	5594	2224	2251	3276	3222	9702	11876	6018	7103
	SEP	33801		8134	7823	2475		5115	3853	10360	9737	7717	8326	
	Tonnen	AOU	224737	275629	47989	56378	17872	19104	33412	36123	82393	109321	43071	54703
	SEP	296580		83161	79108	17880		51032	45769	90665	88054	53882	67248	
261 Seide	1000 \$	AOU	2251	2631	939	942	11	1	2	1	393	415	906	1272
	SEP	2986		1117	695	6				344	302	1519	2152	
262 Wolle und Tierhaare	1000 \$	AOU	56262	51142	14792	10191	14843	12627	3396	3091	10551	11939	12680	13294
	SEP	46954		9445	9942	8428		2894	3478	10499	10435	15688	16200	
	Tonnen	AOU	45187	41216	12426	9074	13437	11852	2495	2103	8326	9081	8503	9106
	SEP	35023		7632	8609	6743		1932	2356	8027	8007	10689	11902	
263 Baumwolle	1000 \$	AOU	38199	35600	11867	9870	3566	3559	3694	3459	12734	12082	6338	6630
	SEP	57133		16702	10813	4173		5956	2709	14963	14433	15339	8872	
	Tonnen	AOU	65330	61560	18332	16123	6389	6677	5992	5807	25241	22458	9576	10495
	SEP	95084		26439	17767	7514		9860	4964	27524	26184	23747	13531	

a) Ab März 1961: neuer Umrechnungs-Kurs zum Dollar für die Niederlande und Deutschland (BR) - siehe am Ende dieses Heftes.

## export

Waren - Produits	Monat Mois	EWG - CEE		France		Belg. - Lux.		Nederland a)		Deutschland (BR) a)		Italia		
		1961	1962	1961	1962	1961	1962	1961	1962	1961	1962	1961	1962	
099 Produits alimentaires préparés, n.d.a.	1000 \$	AOU	2724	3778	725	595	330	466	1125	1681	282	502	262	534
		SEP	3288	3549	832	601	314	433	1502	1640	263	474	377	401
	Tonnes	AOU	5841	7916	2042	1562	755	983	1984	3338	611	845	449	1188
111 Boissons non alcooliques	1000 \$	AOU	1345	1274	939	778	44	80	267	309	60	53	35	54
		SEP	1048	1147	619	718	39	52	286	259	62	52	42	66
	Tonnes	AOU	302907	357920	10458	87031	198491	49218	1140	1384	170346	196733	1114	1882
112 Boissons alcooliques	1000 \$	AOU	24914	27531	15604	17787	490	768	2481	2289	3009	2923	3330	3764
		SEP	32258	36236	21532	24114	403	906	2407	2258	3052	3036	4864	5922
	Tonnes	AOU	104090	82563	60799	46333	3731	5089	8094	8037	17893	9817	13573	13287
121 Tabacs bruts	1000 \$	AOU	3233	3499	437	876	88	146	167	218	45	235	2496	2024
		SEP	2444	2006	943	584	151	169	329	347	2	102	1019	1004
	Tonnes	AOU	2578	1660	171	258	69	100	94	160	39	143	2205	999
122 Tabacs manufacturés	1000 \$	AOU	2930	3678	251	327	893	955	1241	1570	514	768	31	58
		SEP	3181	4438	191	347	876	1039	1733	2145	376	843	5	64
	Tonnes	AOU	1053	1230	117	156	368	296	399	510	157	245	12	23
211 Cuirs et peaux, non apprêtés	1000 \$	AOU	7411	7706	2477	2224	764	733	1456	1479	1683	2039	1031	1231
		SEP	7386	6325	2182	1769	691	644	1891	1525	1691	1564	931	823
	Tonnes	AOU	13731	15044	4151	4042	1701	1815	2976	3297	3639	4432	1264	1458
212 Pelletteries, non apprêtées	1000 \$	AOU	573	646	259	363	92	62	71	66	138	155	13	
		SEP	808	724	513	433	108	56	51	35	125	199	11	1
	Tonnes	AOU	2079	2094	1427	1566	69	73	411	327	74	76	98	52
221 Graines, noix et amandes oléagineuses	1000 \$	AOU	1730	1885	521	1223	175	199	830	332	118	65	86	66
		SEP												
	Tonnes	AOU	11378	14902	7927	12538	519	465	2290	1471	258	253	384	175
231 Caoutchouc brut	1000 \$	AOU	3838	5499	408	1058	80	66	989	1468	1033	1357	1328	1550
		SEP	5520	5563	530	1110	202	162	1409	1635	1018	1484	2361	1172
	Tonnes	AOU	9951	14189	1118	2455	337	278	2480	4277	2841	3460	3175	3719
241 Bois de chauffage et charbon de bois	1000 \$	AOU	594	679	344	430	70	46	85	101	46	69	49	33
		SEP	617	783	347	507	48	67	120	92	64	73	38	44
	Tonnes	AOU	38665	43551	28739	33686	3011	2113	4314	4309	1914	2596	687	847
242 Bois ronds bruts ou simplement équarris	1000 \$	AOU	4567	4881	2825	3039	776	754	320	260	641	818	5	10
		SEP	4740	4181	2981	2495	803	690	364	306	587	689	5	1
	1000 Tonnes	AOU	175	185	125	138	27	26	9	6	14	15		
242 Bois équarris ou dégrossi	1000 \$	AOU	5017	5100	3321	3293	400	515	273	194	973	1033	50	65
		SEP	5397	5664	3515	3490	533	633	248	321	1063	1160	38	60
	1000 Tonnes	AOU	74	72	56	53	5	6	2	2	11	11		
244 Liège brut et déchets	1000 \$	AOU	227	137	62	34	1	1	47	3	3		114	99
		SEP	179	111	73	63	2	1	3	3		6	101	38
	Tonnes	AOU	1065	635	519	299	10	8	181	36	9	1	346	291
251 Pâte à papier et déchets de papier	1000 \$	AOU	3180	3348	938	1150	176	205	731	710	1223	1262	112	21
		SEP	3681	3169	1003	771	234	196	996	827	1352	1346	96	29
	Tonnes	AOU	36884	42874	7955	11841	3654	4227	12024	14865	12536	11708	715	233
261 Soie	1000 \$	AOU	146	239	49	22	1	1	3		12		81	216
		SEP	261	243	77	12					1	3	183	227
	Tonnes	AOU	10375	10638	4859	4053	3474	3782	634	916	913	1420	495	467
262 Laine et autres poils d'origine animale	1000 \$	AOU	17285	16205	8870	6995	5933	5990	850	1063	1165	1722	467	435
		SEP	21020	18962	11077	7095	6974	8248	925	1242	1574	1788	470	589
	Tonnes	AOU	12518	12854	6083	4584	4091	5395	598	989	1227	1258	519	828
263 Coton	1000 \$	AOU	1980	2605	174	147	148	159	415	329	1124	1909	119	61
		SEP	2615	2496	482	333	252	338	597	350	1160	1387	124	88
	Tonnes	AOU	6979	7133	708	677	793	794	1435	1098	3459	4167	584	397
	SEP	8431	8014	1436	1199	1227	1252	1812	1212	3355	3754	601	597	

a) A partir de mars 1961, nouveau taux de change pour les Pays-Bas et l'Allemagne (RF) : voir en fin de volume.

import

Waren - Produits	Monat Mois	EWG-CEE		France		Belg. - Lux.		Nederland a)		Deutschland (BR) a)		Italia		
		1961	1962	1961	1962	1961	1962	1961	1962	1961	1962	1961	1962	
264 Jute	1000 \$	AOU	3230	2541	1417	982	699	469	10	212	471	448	633	430
	SEP	3155		1065	2297	1222			53	165	453	1475	362	400
	Tonnen	AOU	8476	11515	3511	4471	1933	2392	89	744	1106	1713	1837	2195
	SEP	9261		2974	9799	3471			250	643	1282	5898	1284	2249
265 Pflanzl. Spinnstoffe, ausgen. Baumwolle und Jute	1000 \$	AOU	8522	8616	1388	1605	3092	2692	1054	1206	2255	1902	733	1211
	SEP	7726		1652	1248	2156			1119	911	1763	1982	1036	1002
	Tonnen	AOU	64811	56070	5433	6679	43854	32308	4264	5055	8709	8610	2551	3418
	SEP	47461		7141	5119	25250			4610	3650	7099	8969	3361	3252
266 Synthetische und künstliche Spinnfasern	1000 \$	AOU	3866	4785	791	774	1272	1868	724	608	622	1054	457	481
	SEP	4645		756	895	2080			686	630	740	834	383	716
	Tonnen	AOU	3894	5433	952	1218	759	1424	568	540	746	1125	869	1126
	SEP	4690		1006	1282	1299			519	507	1013	1055	853	986
267 Abfälle von Spinnstoffwaren und Lumpen	1000 \$	AOU	3406	3107	580	589	141	142	371	317	440	531	1874	1528
	SEP	3804		899	1013	190			471	348	538	553	1706	1709
	Tonnen	AOU	21394	18976	2170	2172	1524	1422	1996	1542	3948	4791	11756	9049
	SEP	23486		3748	3897	1865			2291	1997	5443	5674	10139	10317
271 Natürliche Düngemittel	1000 \$	AOU	10565	9840	2549	3171	1785	1304	1460	1025	2789	2446	1982	1894
	SEP	10118		2986	2597	1414			2353	1398	1754	2411	1611	1786
	1000 Tonnen	AOU	676	665	171	216	114	101	82	57	173	155	136	136
	SEP	668		202	175	114			134	78	111	151	107	119
273 Werksteine, Sand und Kies	1000 \$	AOU	6427	7229	595	798	1380	1317	1671	1594	2052	2566	729	954
	SEP	6532		770	813	1299			1679	1794	2048	2779	736	884
	1000 Tonnen	AOU	2292	2366	171	206	827	742	726	687	521	692	47	39
	SEP	2100		201	209	740			630	776	488	607	41	39
274 Schwefel und nicht gerösteter Schwefelkies	1000 \$	AOU	5284	4926	631	665	688	396	430	399	2512	2417	1023	1049
	SEP	4473		895	365	602			653	322	1918	1751	425	649
	Tonnen	AOU	351464	324489	44611	47512	44413	23775	38323	23977	157107	134774	67010	94451
	SEP	321960		56821	26061	50751			46859	23681	124608	117471	42921	61703
275 Natürliche Schleifmittel, Industriediamanten	1000 \$	AOU	5037	4916	231	364	2611	2983	139	764	1979	703	77	102
	SEP	5660		577	659	4184			171	686	611	756	117	98
276 Andere mineralische Rohstoffe	1000 \$	AOU	14969	16705	2217	1986	2427	2388	1764	1963	5761	6996	2800	3372
	SEP	16301		2690	3626	1702			2054	1679	6541	5516	3314	2764
	1000 Tonnen	AOU	1001	1118	181	233	124	135	262	275	363	362	71	113
	SEP	1043		205	276	126			268	290	345	315	99	94
281 Eisenerze und Konzentrate	1000 \$	AOU	51824	50966	2170	1177	10622	8773	3665	2301	33391	32820	1976	5895
	SEP	47095		1339	1459	8460			2635	3253	31458	23226	3203	4309
	1000 Tonnen	AOU	5586	5610	172	91	1874	1745	315	227	3057	3040	168	507
	SEP	5181		121	130	1654			199	286	2942	2379	265	366
282 Abfälle und Schrott von Eisen oder Stahl	1000 \$	AOU	23106	17249	2124	760	352	166	114	383	4897	2161	15619	13779
	SEP	21052		3585	896	594			42	336	3935	1811	12896	10722
	1000 Tonnen	AOU	492	458	49	23	8	4	2	10	98	51	335	370
	SEP	423		76	25	13			1	10	74	52	259	287
283 Unedle NE-Metallerze	1000 \$	AOU	28308	24730	7470	6449	4810	5295	2346	1657	12726	9716	956	1613
	SEP	27441		6261	6324	5622			1802	1384	11996	8323	1760	1237
	1000 Tonnen	AOU	610	623	111	112	90	106	35	10	329	330	45	65
	SEP	613		139	115	96			14	5	324	263	40	49
284 Abfälle von NE-Metallen	1000 \$	AOU	7912	10947	526	954	1831	2971	486	373	2471	3697	2598	2952
	SEP	12620		754	843	2130			579	335	7110	3574	2047	3027
	Tonnen	AOU	31963	46322	2033	4638	10471	17681	2837	1694	7890	11907	8732	10402
	SEP	46538		3176	4880	16048			2657	2135	17633	18921	7024	10068
285 Silber, Platin, Platinmetallerze und Abfälle	1000 \$	AOU	510	306		13	28	36	3	10	479	247		
	SEP	337			16				8	1	318	507	11	
286 Thorium- und Uranerze und Konzentrate	1000 \$	AOU	1787	57	26	57	1761				301			
	SEP	304		3	55									
291 Rohstoffe tierischen Ursprungs, a.n.g.	1000 \$	AOU	9837	10221	2182	2343	847	566	678	778	5372	5731	758	803
	SEP	10681		2091	2515	743			793	558	6361	6186	693	687
	Tonnen	AOU	24845	25045	5510	6699	6998	4792	2497	2456	7639	8063	2201	3035
	SEP	24489		5029	6863	5853			2504	2419	9393	8846	1710	2020
292 Rohstoffe pflanzlichen Ursprungs, a.n.g.	1000 \$	AOU	10864	12455	1861	2656	680	628	1188	1094	6048	6477	1087	1600
	SEP	21335		4093	4561	1104			1217	1157	12675	14533	2246	2693
	Tonnen	AOU	37529	45441	8111	10717	1844	2062	3583	2911	20248	23046	3743	6705
	SEP	56179		14925	13280	2926			4251	3213	27285	28874	6792	11659
321 Kohle, Koks und Briquettes	1000 \$	AOU	66884	81066	22898	26493	14202	13631	9040	14527	10132	12898	10612	13517
	SEP	74418		27471	25466	13413			9791	11325	10568	9234	13175	15153
	1000 Tonnen	AOU	4055	4867	1156	1314	754	729	629	996	771	938	745	890
	SEP	4490		1355	1277	719			690	746	772	696	954	973

a) Ab März 1961: neuer Umrechnungs-Kurs zum Dollar für die Niederlande und Deutschland (BR) - siehe am Ende dieses Heftes.



## export

Waren - Produits	Monat Mots	EWG - CEE		France		Belg. - Lux.		Nederland a)		Deutschland (BR) a)		Italia	
		1961	1962	1961	1962	1961	1962	1961	1962	1961	1962	1961	1962
264 Jute, y compris les rognures et déchets	1000 \$	AOU 122	185	4	10	86	133	18	16	8	21	6	5
		SEP 138	196	8	15	98	155	18	17	11	5	3	4
	Tonnes	AOU 819	1054	33	47	529	746	182	125	28	101	47	35
265 Fibres végétales autres que coton et jute	1000 \$	AOU 6089	5533	740	587	2930	3031	2217	1751	45	30	157	134
		SEP 5491	7086	870	926	2923	3516	1479	2476	46	47	173	121
	Tonnes	AOU 47265	32949	9279	6414	7471	7313	30067	18908	214	104	234	210
266 Fibres synthétiques et artificielles	1000 \$	AOU 9524	11570	1221	1085	508	827	1065	2103	4724	5704	2006	1851
		SEP 11086	13796	1829	1841	876	1401	1253	2329	4877	6398	2251	1827
	Tonnes	AOU 14433	13541	1536	1698	607	472	1057	1315	7284	7283	3949	2773
267 Déchets de textiles	1000 \$	AOU 2205	2107	391	344	412	379	836	771	477	518	89	95
		SEP 3316	2872	534	538	602	524	1374	943	704	747	102	120
	Tonnes	AOU 11794	11791	2039	2104	1932	1835	4751	4703	2644	2822	428	327
271 Engrais bruts	1000 \$	AOU 654	459	429	272	65	28	19	19	141	139		1
		SEP 816	596	524	229	81	154	21	22	190	191		
	1000 Tonnes	AOU 41	27	22	11	2	1	7	6	10	8		1
273 Pierres, sables et graviers	1000 \$	AOU 6390	6972	1031	1182	1370	1540	921	823	1330	1279	1738	2148
		SEP 6606	7233	1105	1175	1455	1699	763	783	1280	1202	2003	2374
	1000 Tonnes	AOU 2433	2421	372	460	495	590	878	716	631	590	57	65
274 Soufre et pyrites de fer non grillées	1000 \$	AOU 997	1653	709	1284	22	48	12		75	52	179	269
		SEP 1815	1489	1376	1069	18	38	15	24	69	150	337	208
	Tonnes	AOU 44656	81746	28943	54387	352	875	501	1568	1526	1033	13334	25453
275 Abrasifs naturels, diamants industriels	1000 \$	AOU 5848	3286	71	156	2703	2212	1300	574	1658	278	116	66
		SEP 6377	4403	86	163	4613	3340	1356	513	261	254	61	131
	1000 \$	AOU 6006	6131	1619	1626	666	674	846	912	2213	2366	662	553
276 Autres minéraux bruts	1000 \$	AOU 6766	6781	1655	1730	651	615	912	969	2598	2545	950	922
	1000 Tonnes	AOU 816	933	174	185	207	281	107	106	307	346	21	15
		SEP 873	784	163	189	212	193	100	105	364	272	34	25
281 Minéral de fer et concentrés	1000 \$	AOU 9193	9012	8155	8158	205	277	122	53	189	209	522	315
		SEP 9633	9368	8547	8360	197	264	299	75	197	217	393	452
	1000 Tonnes	AOU 2304	2090	2183	1983	29	34	13	6	22	25	57	42
282 Déchets de fer et d'acier	1000 \$	AOU 9950	5918	3060	1844	1430	1100	1058	427	4380	2544	22	3
		SEP 12367	7241	4091	3180	1249	1034	1151	449	5866	2576	10	2
	1000 Tonnes	AOU 228	176	68	53	30	31	27	14	103	78		
283 Minéraux et concentrés non ferreux	1000 \$	AOU 1163	1316	360	267	366	465	168	72	201	113	68	399
		SEP 1759	1416	513	496	405	348	33	40	211	205	597	327
	1000 Tonnes	AOU 33	34	21	15	7	10	2	1	2	1	1	7
284 Déchets de métaux non ferreux	1000 \$	AOU 3541	5377	588	1391	749	1146	758	1201	1272	1153	174	486
		SEP 5028	5205	1429	1680	978	827	1023	1389	1313	1162	285	147
	Tonnes	AOU 16697	23549	2629	4808	6625	8505	2779	3796	4580	6425	104	15
285 Minéraux d'argent et de platine	1000 \$	AOU 40	71	1		8	4	30	67	1			
		SEP 227	241	1	5	8	19	218	217				
	1000 \$	AOU 4	50			50	4						
286 Minéraux d'uranium et de thorium	1000 \$	AOU 3849	4285	1182	1079	454	546	935	1103	940	1140	338	417
		SEP 4402	5078	1331	1442	542	775	1167	1113	997	1210	365	538
	Tonnes	AOU 15347	14929	1282	1345	1934	1672	6742	6357	3848	4229	1541	1326
292 Matières brutes d'origine animale, n.d.a.	1000 \$	AOU 13339	12287	822	931	341	455	10714	9041	681	974	781	886
		SEP 36994	39655	1223	751	1696	1583	31998	35324	1151	834	926	1163
	Tonnes	AOU 19162	18223	1422	1614	1236	1632	13659	12200	859	848	1986	1929
321 Charbons, coques et briquettes	1000 \$	AOU 63643	63452	1658	1574	4719	4107	9864	8496	47018	48922	384	353
		SEP 62081	61655	1833	1552	5468	4756	9568	7765	44829	47286	383	296
	1000 Tonnes	AOU 3491	3510	110	106	323	261	543	476	2498	2651	17	16
	SEP 3399	3298	129	102	375	292	519	419	2358	2472	18	13	

a) A partir de mars 1961, nouveau taux de change pour les Pays-Bas et l'Allemagne (RF) : voir en fin de volume.

import

Waren - Products	Monat Mois	EWG - CEE		France		Belg. - Lux.		Nederland a)		Deutschland (BR) a)		Italia		
		1961	1962	1961	1962	1961	1962	1961	1962	1961	1962	1961	1962	
331 Erdöl, roh und getoppt	1000 \$	AOU	184157	232028	55685	60661	11789	11548	21763	48139	48541	56276	46379	55404
	SEP	186444		48990	56727	11365		32825	24695	49181	51286	44083	48462	
1000 Tonnen	AOU	10273	13058	2892	3127	606	627	1052	2365	2613	3178	3110	3761	
	SEP	10395		2548	2997	592		1630	1270	2656	2900	2969	3263	
332 Erdöldestillationserzeugnisse	1000 \$	AOU	44377	65479	6544	8687	5413	7878	12165	12483	16283	30448	3972	5983
	SEP	48071		6797	9675	6511		12270	6828	17196	27585	5297	6271	
1000 Tonnen	AOU	1519	2364	171	231	206	318	463	476	556	1099	123	240	
	SEP	1713		180	272	230		486	249	596	1013	221	329	
341 Erdgas und Industriegase	1000 \$	AOU	2105	2027	882	507	744	942	284	323	25	118	170	137
	SEP	1482		232	461	686		329	302	54	122	181	124	
351 Elektrischer Strom	1000 \$	AOU	646	444	636	347			10	97				
	SEP	533		474	374				79	57				
1000 kW	AOU							1909	22152					
	SEP							15333	10629					
411 Tierische Fettsäuren und Öle	1000 \$	AOU	6832	8478	433	266	438	404	984	1912	3001	4495	1976	1401
	SEP	7580		306	515	609		2424	1732	2413	1829	1828	1828	
Tonnen	AOU	38463	58141	1906	1567	2282	3109	6156	16382	15637	27499	12482	9584	
	SEP	45631		1511	3286	3669		15456	13906	13659	12352	11336	12954	
421 Ausgewählte fettsäure pflanzliche Öle	1000 \$	AOU	14533	13133	5789	5330	473	352	675	758	2304	1680	5292	5013
	SEP	12749		5540	4693	372		489	697	3684	2976	2664	5796	
Tonnen	AOU	36876	33170	13794	13003	1507	1378	2227	3478	7541	5916	11807	9395	
	SEP	33872		12861	11405	1171		1657	3196	11667	10518	6516	11797	
422 Andere fettsäure pflanzliche Öle	1000 \$	AOU	9874	10459	2105	2321	1125	708	1462	1023	3834	4868	1348	1539
	SEP	13145		3665	1779	1048		2480	1467	4910	4680	1042	1280	
Tonnen	AOU	37634	41443	7000	8165	4487	3017	6211	4224	14705	19576	5231	6461	
	SEP	50367		12211	5797	4247		10843	6173	19028	19301	4038	5213	
431 Öle und Fettsäuren, verarbeitet, u. Wachse tier. oder pflanzl. Ursprungs	1000 \$	AOU	1643	1677	624	517	153	194	163	191	343	425	360	350
	SEP	2272		759	620	307		248	307	422	451	536	573	
Tonnen	AOU	6630	6972	2724	2276	730	794	723	830	1388	1920	1065	1152	
	SEP	8896		3551	2784	1032		1186	1354	1752	1755	1375	1864	
512 Organische chemische Erzeugnisse	1000 \$	AOU	33416	40621	8527	10155	2445	2514	5530	8506	9467	11901	10447	7545
	SEP	34240		7307	7357	2579		5757	5295	8711	9078	9886	8270	
513 Anorg. chem. Grundst., Säuren, Oxide, Halogensalze	1000 \$	AOU	9775	11519	1794	3485	1229	1089	2032	2012	3169	3228	1551	1705
	SEP	10416		2456	2692	1136		1928	1747	2468	2759	2428	1936	
514 Andere anorganische chemische Erzeugnisse	1000 \$	AOU	5577	6239	585	743	988	1018	1686	1460	1443	1843	875	1175
	SEP	6085		905	1027	1067		1612	1578	1491	1465	1010	1425	
515 Radioaktive Stoffe und dergleichen	1000 \$	AOU	1473	867	1230	545	16	127	6	18	182	99	39	78
	SEP	2436		1337	989	21		178	22	808	151	92	180	
521 Mineralfettsäuren u. rohe chem. Erzeugn. aus Kohle, Erdöl u. Naturgas	1000 \$	AOU	3302	2136	623	548	271	103	593	400	1198	749	617	336
	SEP	2532		560	566	265		429	324	618	453	660	381	
531 Synthet. organ. Farbstoffe, natürl. Indigo und Farblacke	1000 \$	AOU	5972	6216	1277	1353	646	827	956	1070	1186	1300	1907	1666
	SEP	5378		1232	1075	769		956	986	959	1078	1462	1464	
532 Farb- und Gerbstoffauszüge u. synth. Gerbstoffe	1000 \$	AOU	874	869	147	226	69	50	224	226	287	130	147	237
	SEP	760		133	186	64		156	179	204	266	203	148	
533 Pigmente, Farben, Lacke und dgl.	1000 \$	AOU	4760	5313	917	1065	1006	977	847	921	996	1295	994	1055
	SEP	4668		951	1243	1012		806	800	926	1054	973	1248	
541 Med. und pharmazeutische Erzeugnisse	1000 \$	AOU	13855	12867	3283	2049	3368	3725	1929	1556	2677	2890	2598	2647
	SEP	12509		1708	2957	3350		2271	1654	2190	2716	2990	3246	
551 Aetherische Öle und Riechstoffe	1000 \$	AOU	4575	4928	2289	2369	195	221	443	515	1370	1500	278	323
	SEP	4229		2173	2118	283		422	447	1000	904	351	448	
553 Riech- und Schönheitsmittel	1000 \$	AOU	1556	1870	118	139	292	336	379	513	558	628	209	254
	SEP	2037		161	108	335		493	472	735	767	313	434	
554 Seifen und Putz-, Wasch- und dgl. Mittel	1000 \$	AOU	2296	3180	367	565	423	437	569	801	467	748	470	629
	SEP	2722		526	581	434		751	801	490	704	521	638	
561 Chemische Düngemittel	1000 \$	AOU	7378	9566	2103	3172	2548	3252	1488	1595	724	983	515	564
	SEP	7026		1813	2924	2465		1833	1563	650	725	265	963	
1000 Tonnen	AOU	313	375	105	134	81	102	54	59	60	62	13	18	
	SEP	279		84	137	79		63	47	46	51	7	32	
571 Sprengstoffe	1000 \$	AOU	811	1032	100	113	194	259	196	370	236	219	85	71
	SEP	1234		325	175	220		301	326	277	214	111	301	
581 Kunststoffe, regen. Zellulose u. Kunstharze	1000 \$	AOU	20396	25331	4047	4729	3860	4378	4198	5465	5055	7304	3236	3455
	SEP	21865		4537	5024	3870		4394	4316	5339	6145	3725	4081	
Tonnen	AOU	31531	43136	5239	7283	6305	7244	6543	9316	8479	13554	4965	5739	
	SEP	34672		6398	8409	6994		6893	7474	8783	10278	5604	6432	
599 Chemische Erzeugnisse, a.n.g.	1000 \$	AOU	17483	19707	1614	2093	2140	2243	2270	3453	6345	6946	5114	4972
	SEP	18407		2236	2641	2087		2739	2746	6270	6589	5075	5789	

a) Ab März 1961: neuer Umrechnungs-Kurs zum Dollar für die Niederlande und Deutschland (BR) - siehe am Ende dieses Heftes.

## export

Waren - Produits	Monat Mois	EWG - CEE		France		Belg. - Lux.		Nederland a)		Deutschland (BR) a)		Italia		
		1961	1962	1961	1962	1961	1962	1961	1962	1961	1962	1961	1962	
331 Pétrole brut et semi-raffiné	1000 \$	AOU	13	449								13	449	
		SEP	1066	482								1066	482	
	1000 Tonnes	AOU	87	36								87	36	
		SEP	39	39								39	39	
332 Produits dérivés du pétrole	1000 \$	AOU	93892	117815	17367	27064	11228	10009	33411	41825	14674	15171	17212	23746
		SEP	104826	95848	20685	21318	9715	9017	37275	26217	14231	13586	22920	25710
	1000 Tonnes	AOU	3169	4026	538	822	362	306	1066	1295	500	489	703	1114
		SEP	3830	3490	660	670	321	294	1221	860	487	451	1141	1215
341 Gaz naturel et gaz manufacturé	1000 \$	AOU	2508	2651	634	682			675	904	1175	970	24	95
		SEP	2364	2671	560	427			675	1054	1081	1042	48	148
351 Energie électrique	1000 \$	AOU	817	1418	750	1303			67	115				
		SEP	1088	1319	1081	1133			7	186				
	1000 kW	AOU							8590	11481				
		SEP						862	18814					
411 Huiles et graisses d'origine animale	1000 \$	AOU	2794	2646	723	457	259	244	560	330	1189	1591	63	24
		SEP	2360	2391	444	472	408	233	429	467	977	1149	102	70
	Tonnes	AOU	14506	15724	3896	2911	1122	1151	2141	1550	7096	10030	251	82
		SEP	12010	14629	2118	2996	1587	1081	2076	2048	5899	8284	330	220
421 Huiles fluides d'origine végétale	1000 \$	AOU	2439	2231	270	353	242	145	548	633	346	430	1033	670
		SEP	2372	2902	232	478	136	181	798	780	273	521	933	942
	Tonnes	AOU	5543	5981	715	867	703	470	1693	2223	990	1502	1442	919
		SEP	5343	7395	483	1047	415	592	2427	2605	804	1906	1214	1243
422 Autres huiles d'origine végétale	1000 \$	AOU	2577	3569	592	566	384	345	1141	2016	459	625	1	17
		SEP	2685	3554	736	733	487	486	887	1679	511	652	64	4
	Tonnes	AOU	8614	13821	1599	1691	1420	1306	4213	8353	1381	2455	1	16
		SEP	8795	13297	1979	2279	1714	1559	3189	7084	1834	2371	79	4
431 Huiles et graisses préparées	1000 \$	AOU	2251	2378	197	80	192	215	875	953	975	1118	12	12
		SEP	2520	2696	220	131	170	261	1171	1148	949	1142	10	14
	Tonnes	AOU	9997	10390	964	210	918	866	3431	3935	4666	5343	18	36
		SEP	11353	12404	1149	536	800	1198	4927	4712	4456	5914	21	44
512 Produits chimiques organiques	1000 \$	AOU	44633	46450	8898	8252	1627	1754	5617	7353	22795	23479	5696	5612
		SEP	49192	51563	9676	10041	2385	2121	7644	7779	23988	25030	5499	6592
513 Éléments, oxydes, sels halogénés inorganiques	1000 \$	AOU	15914	15042	3799	4118	1550	887	1022	897	7185	6675	2358	2465
		SEP	14683	14516	3267	3452	1337	1091	805	1192	7248	7461	2026	1320
514 Autres produits chimiques inorganiques	1000 \$	AOU	11023	10839	2966	2938	1469	1336	777	590	4974	5071	837	904
		SEP	11755	11561	2948	2869	1688	1407	656	704	5698	5493	765	1088
515 Matières radio-actives et produits associés	1000 \$	AOU	118	2111	65	1925	1	124	8	14	44	47		1
		SEP	149	205	119	132		1	11	16	19	55		1
521 Dérivés du charbon, du pétrole et du gaz	1000 \$	AOU	2112	1296	131	130	372	450	536	152	1071	543	2	21
		SEP	2049	1205	217	232	567	157	342	257	903	541	20	18
531 Colorants organiques synthétiques	1000 \$	AOU	11768	9894	965	764	2	1	373	331	9990	8464	438	334
		SEP	10167	10667	962	855	4	9	499	430	8267	9064	435	309
532 Extraits pour teinture et tannage	1000 \$	AOU	1209	1179	290	182	31	35	79	95	562	662	247	205
		SEP	1161	1127	311	247	30	44	98	103	520	465	202	268
533 Pigments, peintures, vernis, etc...	1000 \$	AOU	8189	8415	1049	915	671	559	2018	2160	4199	4460	252	321
		SEP	9119	9574	1247	1081	782	754	2435	2670	4330	4670	325	399
541 Produits médicaux et pharmaceu- tiques	1000 \$	AOU	27207	26336	6653	6251	1233	1016	4204	4310	11595	11762	3522	2997
		SEP	28286	25977	7738	5907	1524	1379	4255	4234	11074	11576	3695	2881
551 Huiles essentielles, prod. pour parfu- merie	1000 \$	AOU	5449	4662	2845	2549	44	39	829	947	451	398	1280	729
		SEP	5326	5169	3015	2832	40	61	885	928	413	461	973	887
553 Parfumerie et produits de beauté	1000 \$	AOU	5001	5540	3781	4198	115	123	270	282	714	793	121	144
		SEP	5427	5639	4072	4118	125	91	267	376	864	911	99	143
554 Savons, produits d'entretien	1000 \$	AOU	4998	5903	1522	1587	636	701	354	582	2359	2790	127	243
		SEP	6224	6617	2313	1743	800	920	599	488	2416	3157	96	309
561 Engrais manufacturés	1000 \$	AOU	33484	30796	5216	4076	9000	8648	3591	3602	11445	9480	4032	4990
		SEP	31886	28688	4610	4083	7551	8797	4603	3480	8857	9000	6265	3328
	1000 Tonnes	AOU	998	925	159	129	299	298	95	80	326	277	119	141
		SEP	952	898	137	136	270	322	125	83	258	273	162	84
571 Explosifs	1000 \$	AOU	2322	2846	741	536	304	511	17	19	1166	1682	94	98
		SEP	2585	2561	712	494	285	492	54	27	1315	1320	219	228
581 Matières plastiques, etc...	1000 \$	AOU	34224	39939	4117	5067	1312	1885	3053	3685	20926	23547	4816	5755
		SEP	36563	41509	5068	6183	1741	2137	3614	4073	21359	23457	4781	5659
	Tonnes	AOU	54823	69248	4858	7532	1494	2554	4857	6671	31657	38494	11957	13997
		SEP	59778	71928	6315	8545	1880	2771	6025	7611	34016	37424	11542	15577
599 Matières et produits chimiques divers	1000 \$	AOU	25592	25141	3733	4420	787	876	5505	4978	14462	13623	1105	1244
		SEP	27193	27080	3966	4567	785	1300	6411	5047	14439	14842	1572	1304

a) A partir de mars 1961, nouveau taux de change pour les Pays-Bas et l'Allemagne (RF) : voir en fin de volume.

Import

Waren - Produits	Monat Mois	EWG-CEE		France		Belg. - Lux.		Nederland a)		Deutschland (BR) a)		Italla	
		1961	1962	1961	1962	1961	1962	1961	1962	1961	1962	1961	1962
611 Leder	1000 \$	AOU 9606	8582	1097	1056	1602	1230	1173	1007	4429	4245	1305	1044
	SEP	11181		1351	1615	1647		1373	1168	5310	4350	1500	1509
Tonnen	1000 \$	AOU 2372	3025	244	291	467	383	362	296	992	1063	307	992
	SEP	2837		406	384	489		482	382	1133	1033	347	698
612 Waren aus Leder und Kunstleder, a.n.g.	1000 \$	AOU 926	929	122	145	188	176	178	216	249	325	189	67
	SEP	834		150	138	192		172	204	244	337	76	76
613 Zugerichtete Pelzfelle, auch gefärbt	1000 \$	AOU 1991	2328	195	384	328	339	287	312	1092	1175	89	118
	SEP	2586		447	649	483		406	406	1128	1469	122	170
621 Halberzeugnisse aus Kautschuk	1000 \$	AOU 2627	3655	602	701	548	600	596	818	494	765	387	771
	SEP	2980		692	885	568		702	675	483	668	535	548
Tonnen	1000 \$	AOU 1956	2893	447	500	377	423	487	677	357	734	288	559
	SEP	2376		498	613	474		610	605	401	685	393	430
629 Andere Kautschukwaren, a.n.g.	1000 \$	AOU 8816	9580	1393	1271	1929	1856	1441	1567	3367	3820	686	1066
	SEP	8856		1309	1329	1934		1490	1552	3100	3882	1023	930
Tonnen	1000 \$	AOU 7820	8734	1257	1183	1612	1661	1266	1310	2944	3498	741	1082
	SEP	7585		1233	1026	1636		1197	1451	2602	3369	917	849
631 Furniere, Kunstholz und and. bearb. Holz, a.n.g.	1000 \$	AOU 4501	4808	548	441	593	601	1090	1016	2098	2555	172	195
	SEP	5098		464	556	615		1284	1267	2573	2873	162	179
Tonnen	1000 \$	AOU 18826	21025	2331	1701	2545	2535	6204	6160	7040	9663	706	966
	SEP	22063		1982	2189	2861		6847	6898	8900	10726	1473	1076
632 Holzwaren, a.n.g.	1000 \$	AOU 2371	3198	407	523	484	589	293	368	1048	1499	139	219
	SEP	2657		440	539	536		320	320	1224	1539	137	208
633 Korkwaren	1000 \$	AOU 1373	1625	298	298	199	304	159	201	656	737	61	85
	SEP	1471		275	379	305		132	115	693	698	66	73
641 Papier und Pappe	1000 \$	AOU 35525	39893	3313	4666	5409	5393	6060	6456	16830	20114	3913	3264
	SEP	39049		4813	5662	5451		6765	6412	18404	19219	3616	4283
Tonnen	1000 \$	AOU 204244	231560	17233	26526	28768	28091	34192	38332	102141	122190	21910	16421
	SEP	221586		25828	29302	28570		36472	36666	110486	117319	20230	23034
642 Waren aus Papier oder Pappe	1000 \$	AOU 4475	4953	567	685	1091	1095	1206	1167	1261	1540	350	466
	SEP	4615		666	835	1258		1124	1132	1225	1613	342	478
Tonnen	1000 \$	AOU 9446	9440	757	951	2267	2038	2872	2263	3092	3647	458	541
	SEP	9598		901	1170	2660		2542	2105	3062	3783	433	534
651 Garne aus Spinnstoffen	1000 \$	AOU 28846	33671	1323	2276	3867	3567	6489	7541	16013	18909	1154	1378
	SEP	35577		1619	2357	4872		7855	8107	20051	19877	1180	1493
Tonnen	1000 \$	AOU 15150	16366	979	1065	1895	1818	4100	4385	7386	8319	790	779
	SEP	17938		1004	1260	2412		4725	5140	9008	9033	789	962
652 Baumwollgewebe, ausgen. Spezialgewebe	1000 \$	AOU 10839	9845	743	918	1577	1466	3419	2226	4557	4016	543	1219
	SEP	12774		1186	987	1586		5061	2530	4378	4266	563	1585
Tonnen	1000 \$	AOU 4469	4290	304	429	586	537	1671	970	1752	1543	156	811
	SEP	5806		579	459	640		2763	1165	1677	1812	147	745
653 Andere Gewebe, ausgen. Spezialgewebe	1000 \$	AOU 38031	43325	2413	3131	5358	5564	7087	8444	20384	23131	2789	3055
	SEP	39182		3015	3632	5574		7755	7490	19681	19160	3157	3502
Tonnen	1000 \$	AOU 10168	11657	691	1231	1462	1364	1943	2487	5566	5435	506	1140
	SEP	10995		1019	1132	1651		2248	1935	5328	5164	729	812
654 Posamentierwaren	1000 \$	AOU 2507	3414	217	270	324	383	259	398	1351	1811	356	552
	SEP	2985		305	307	462		342	422	1414	1826	462	726
Tonnen	1000 \$	AOU 241	362	16	23	37	41	40	65	119	171	29	62
	SEP	318		24	29	48		57	70	124	165	65	92
655 Spezialgewebe und verwandte Erzeugnisse	1000 \$	AOU 5715	6446	689	1063	903	881	1430	1621	2092	2032	601	849
	SEP	6185		799	1030	1107		1737	1945	1876	2150	666	720
Tonnen	1000 \$	AOU 3301	3874	434	1003	459	417	1350	1375	791	724	267	355
	SEP	3756		465	740	584		1630	1788	736	823	341	318
656 Spinnstoffwaren, a.n.g.	1000 \$	AOU 4468	5080	529	633	538	458	1575	1568	1504	2024	322	397
	SEP	5364		699	867	501		1774	1867	1951	2124	439	289
Tonnen	1000 \$	AOU 6105	5800	1542	606	866	504	2485	2736	1151	1793	61	161
	SEP	6752		1992	948	732		2584	2880	1341	1563	103	70
657 Fussbodenbeläge, Teppiche und Tapissarien	1000 \$	AOU 5730	8629	442	681	662	706	473	921	3961	5974	192	347
	SEP	7512		646	837	629		633	877	5378	7862	226	300
661 Kalk, Zement und dgl.	1000 \$	AOU 5790	6197	278	339	273	395	2997	2655	1938	2441	304	367
	SEP	6155		403	352	309		3561	3166	1712	2330	170	269
Tonnen	1000 \$	AOU 299	295	10	13	9	11	191	156	73	95	16	20
	SEP	310		12	14	12		219	194	61	75	6	11
662 Baumaterial aus keramischen Stoffen	1000 \$	AOU 7503	7974	2302	2283	1147	1018	981	765	2491	3034	582	874
	SEP	7664		2240	2397	985		1035	1014	2547	2508	857	1095
Tonnen	1000 \$	AOU 148363	149798	19081	19120	16905	14283	35461	18660	71460	90166	5456	7569
	SEP	153904		20885	20677	16040		35673	23030	74383	76635	6923	11264

a) Ab März 1961: neuer Umrechnungs-Kurs zum Dollar für die Niederlande und Deutschland (BR) - siehe am Ende dieses Heftes.

## export

Waren - Produits	Monat Mois	EWG-CEE		France		Belg. - Lux.		Nederland a)		Deutschland (BR) a)		Italia		
		1961	1962	1961	1962	1961	1962	1961	1962	1961	1962	1961	1962	
611 Cuirs	1000 \$	AOU	8 181	8 514	2 869	2 802	6 95	8 08	1 148	1 377	2 975	2 779	4 94	7 48
		SEP	11 424	11 645	4 913	4 673	9 05	9 93	1 670	1 558	3 314	3 121	6 22	1 300
	Tonnes	AOU	2 390	2 344	6 26	6 83	1 85	2 14	3 75	4 14	1 073	8 76	1 31	1 57
		SEP	3 298	3 195	1 037	1 154	2 89	2 78	5 27	4 93	1 248	1 032	1 97	2 38
612 Articles en cuir, n.d.a.	1000 \$	AOU	1 401	1 686	8 7	1 62	1 26	1 79	1 60	1 26	7 17	8 49	3 11	3 70
		SEP	1 719	1 705	1 66	1 69	1 63	2 18	1 62	1 15	8 15	7 67	4 13	4 36
613 Fourrures apprêtées même teintes	1000 \$	AOU	1 943	2 128	2 66	2 91	1 35	1 62	3 0	5 4	7 80	8 61	7 32	7 60
		SEP	2 247	3 090	4 92	4 68	1 48	2 09	1 04	1 22	7 33	11 94	7 70	10 97
621 Produits en caoutchouc	1000 \$	AOU	4 315	4 611	7 43	6 58	1 61	1 94	2 53	3 06	2 695	2 945	4 63	5 08
		SEP	4 868	4 895	7 85	8 25	2 08	1 95	3 27	3 77	3 004	3 013	5 44	4 85
	Tonnes	AOU	3 912	4 315	6 36	6 80	2 52	2 91	2 75	3 21	2 339	2 589	4 10	4 34
		SEP	4 466	4 886	7 97	10 95	3 01	2 83	3 53	4 53	2 591	2 597	4 24	4 58
629 Articles en caoutchouc, n.d.a.	1000 \$	AOU	1 808 0	1 583 7	6 370	4 744	1 216	1 298	1 406	1 829	5 449	5 595	3 439	2 371
		SEP	1 718 2	1 802 4	5 988	5 978	1 491	1 546	2 015	2 051	5 455	5 590	2 913	2 859
	Tonnes	AOU	1 458 7	1 312 7	5 131	3 773	1 181	1 304	1 444	1 756	3 965	4 187	2 866	2 107
		SEP	1 401 8	1 504 6	4 497	4 860	1 502	1 487	1 875	2 030	3 957	4 152	2 187	2 517
631 Placage, contre-plaqué, etc...	1000 \$	AOU	5 585	5 956	1 674	1 688	7 98	1 175	3 26	3 36	2 031	1 979	7 56	7 78
		SEP	6 781	7 663	2 463	2 505	1 091	1 412	4 02	3 99	2 209	2 243	6 16	1 104
	Tonnes	AOU	2 020 0	2 201 2	5 339	5 093	5 231	8 114	1 394	1 256	6 600	6 316	1 636	1 233
		SEP	2 387 7	2 773 6	6 517	6 379	6 803	10 574	1 660	1 468	7 159	6 790	1 738	2 525
632 Articles manufacturés en bois, n.d.a.	1000 \$	AOU	3 678	4 046	8 63	7 56	1 28	2 43	7 26	8 39	1 161	1 209	8 00	9 99
		SEP	4 246	4 460	1 014	8 79	2 03	2 37	9 33	9 94	1 275	1 322	8 21	1 028
633 Articles manufacturés en liège	1000 \$	AOU	4 11	4 48	4 3	4 6	1 2	1	1 19	1 44	8 5	4 1	1 52	2 16
		SEP	3 83	5 83	5 2	5 3	2	2	1 25	1 92	3 3	4 7	1 71	2 89
641 Papier et carton	1000 \$	AOU	1 550 9	1 516 1	3 177	2 369	2 505	2 845	3 780	3 619	4 992	5 543	1 055	7 85
		SEP	1 758 5	1 842 4	4 158	3 604	3 033	3 330	4 599	4 829	4 717	5 696	1 078	9 65
	Tonnes	AOU	6 531 4	6 188 9	1 536 1	1 027 1	1 120 9	1 274 1	2 411 0	2 264 8	1 227 1	1 447 8	2 363	1 751
		SEP	7 734 1	7 841 1	1 760 5	1 373 3	1 306 4	1 514 2	3 268 5	3 266 4	1 194 4	1 461 9	2 043	2 233
642 Articles en papier et en carton	1000 \$	AOU	7 622	7 940	2 381	2 164	7 98	1 237	1 367	1 422	2 568	2 609	5 08	5 08
		SEP	8 139	8 704	2 840	2 524	6 70	9 85	1 587	1 688	2 627	3 042	4 15	4 65
	Tonnes	AOU	1 165 2	1 119 2	3 333	3 087	9 85	1 222	3 448	3 691	2 933	2 415	9 33	7 77
		SEP	1 315 8	1 297 5	4 022	3 680	9 22	1 137	4 492	4 483	2 780	2 807	9 42	8 68
651 Filés et fils textiles	1000 \$	AOU	5 021 5	4 882 3	1 266 6	1 124 7	9 21 5	10 703	7 51 2	7 07 6	7 16 2	7 95 4	1 366 0	1 184 3
		SEP	6 010 7	5 968 5	2 025 5	1 829 0	11 570	12 372	8 18 7	7 96 1	7 96 7	8 40 1	12 12 8	12 64 1
	Tonnes	AOU	2 369 6	2 044 0	4 200	3 868	5 132	5 788	3 937	3 458	2 917	3 032	7 510	4 294
		SEP	2 758 0	2 684 4	7 164	6 306	6 472	7 105	3 994	4 091	3 060	3 120	6 890	6 222
652 Tissus de coton de type standard	1000 \$	AOU	2 622 2	2 203 3	6 756	5 218	3 305	3 773	6 821	5 535	6 607	5 637	2 733	1 870
		SEP	3 225 4	3 035 7	9 393	8 119	5 274	5 279	7 468	8 062	7 485	6 674	2 634	2 223
	Tonnes	AOU	9 174	8 065	2 783	2 228	1 448	1 688	2 250	1 984	1 880	1 640	8 13	5 25
		SEP	11 624	11 217	3 820	3 471	2 330	2 434	2 502	2 697	2 192	1 988	7 80	6 27
653 Tissus standard autres que de coton	1000 \$	AOU	5 604 8	6 273 3	9 525	11 394	7 378	9 600	5 704	6 976	10 561	12 457	2 288 0	2 230 6
		SEP	6 303 5	6 690 0	11 453	11 729	9 726	11 355	6 841	7 240	11 375	12 880	2 564 0	2 369 6
	Tonnes	AOU	1 556 9	1 756 7	1 784	2 355	2 558	3 426	1 495	2 217	2 397	2 531	7 335	7 038
		SEP	1 839 9	1 987 4	2 331	2 871	3 509	4 037	1 974	2 398	2 679	2 625	7 906	7 943
654 Articles de mercerie	1000 \$	AOU	3 456	3 479	2 000	2 061	1 64	1 97	1 18	1 36	7 03	7 95	4 71	2 90
		SEP	4 557	5 288	2 916	3 437	2 12	2 96	1 50	1 54	8 91	9 91	3 88	4 10
	Tonnes	AOU	3 78	3 64	1 57	1 61	4 0	4 7	2 3	2 6	7 4	8 3	8 4	4 7
		SEP	4 45	5 45	2 04	2 85	4 6	6 0	3 3	3 0	9 2	9 7	7 0	7 3
655 Textiles spéciaux et produits connexes	1000 \$	AOU	7 262	8 205	1 174	1 167	9 82	11 86	9 44	1 087	2 893	3 617	1 269	1 148
		SEP	9 249	10 389	1 771	1 569	1 383	1 395	1 196	1 613	3 526	4 451	1 373	1 361
	Tonnes	AOU	5 037	5 958	8 31	7 13	1 412	1 794	9 70	9 90	1 450	2 052	3 74	4 09
		SEP	6 233	7 603	1 030	8 60	1 738	1 845	1 089	1 902	2 034	2 453	3 42	5 43
656 Articles en textile, n.d.a.	1000 \$	AOU	7 423	7 690	1 471	1 418	1 778	1 840	1 355	1 536	1 096	1 064	1 723	1 832
		SEP	9 197	9 118	1 817	1 257	2 289	2 592	1 693	1 897	1 222	1 232	2 176	2 140
	Tonnes	AOU	7 789	7 055	1 463	1 500	1 905	1 606	1 896	1 852	1 187	9 00	1 338	1 197
		SEP	8 529	7 818	1 597	9 87	1 976	2 167	2 201	2 116	1 143	9 55	1 612	1 593
657 Tapis et tapisseries, etc.	1000 \$	AOU	8 809	9 060	7 34	1 428	4 193	4 043	1 698	1 779	1 436	1 261	7 48	5 49
		SEP	12 165	11 959	1 466	2 063	6 005	5 435	1 890	1 951	1 753	1 590	1 031	9 20
661 Chaux, ciment, etc.	1000 \$	AOU	9 553	9 730	2 191	2 134	3 704	3 354	1 27	1 00	1 838	1 848	1 693	2 294
		SEP	9 849	9 982	2 028	1 978	3 857	3 691	1 82	1 93	1 882	1 946	1 900	2 174
	1000 Tonnes	AOU	4 74	4 50	1 52	1 42	1 87	1 55	3	3	1 11	1 16	21	34
		SEP	4 59	4 38	1 31	1 18	1 93	1 68	4	3	1 14	1 21	17	28
662 Matériaux de construction réfractaires	1000 \$	AOU	9 220	9 055	1 183	1 375	1 026	7 02	1 297	1 325	4 705	4 736	1 009	9 17
		SEP	9 481	10 193	1 314	1 452	1 149	8 54	1 117	1 303	4 794	5 612	1 107	9 72
	Tonnes	AOU	1 806 83	1 545 25	2 087 3	1 705 4	4 172 7	2 222 7	5 587 4	5 518 7	4 532 0	4 316 1	1 688 9	1 689 6
		SEP	1 775 80	1 673 04	2 355 2	1 797 5	4 084 4	2 397 6	4 651 5	5 267 7	4 637 7	5 249 9	2 029 2	2 017 7

a) A partir de mars 1961, nouveau taux de change pour les Pays-Bas et l'Allemagne (RF) : voir en fin de volume.

import

Waren - Produits	Monat Mols	EWG-CEE		France		Belg. - Lux.		Nederland a)		Deutschland (BR) a)		Italia	
		1961	1962	1961	1962	1961	1962	1961	1962	1961	1962	1961	1962
663 Waren aus mineralischen Stoffen, a.n.g.	1000 \$ AOU	6578	7066	1377	1581	1054	1047	992	1063	2051	2312	1104	1063
	SEP	6679		1363	1436	851		1179	1097	2028	2482	1258	1618
Tonnen	AOU	65725	84184	10738	12186	13888	16488	9007	8386	30725	45605	1367	1519
	SEP	63580		10727	11334	9779		9532	13347	31950	43904	1592	1673
664 Glas	1000 \$ AOU	5741	6815	396	747	595	586	1995	2580	948	942	1207	1960
	SEP	6637		474	877	556		2565	2493	882	952	2160	2515
Tonnen	AOU	28313	37138	2182	2212	3901	5339	11148	14077	5497	5978	5585	9532
	SEP	32493		2556	3090	3054		14446	13603	4630	4118	7807	11874
665 Glaswaren	1000 \$ AOU	4050	4691	694	750	663	633	1110	1143	940	1394	643	771
	SEP	4504		719	1086	590		968	1072	1458	1223	769	895
Tonnen	AOU	16564	17501	784	1197	3139	2930	8126	6426	3274	4528	1241	2420
	SEP	15270		917	1670	2725		6315	5429	4068	3542	1245	1602
666 Geschirr und dgl. aus keramischen Stoffen	1000 \$ AOU	3062	3086	305	391	583	522	571	612	472	616	1131	945
	SEP	2965		340	445	548		586	580	512	577	979	940
Tonnen	AOU	3793	3775	328	403	804	663	758	805	464	617	1439	1287
	SEP	3715		346	450	774		828	744	486	557	1281	1236
667 Edelsteine, Schmucksteine und echte Perlen	1000 \$ AOU	2522	14463	423	553	8986	9038	17	1299	2791	3357	305	216
	SEP	33981		887	1187	9151		39	1059	3610	4165	294	288
671 Roheisen, Spiegeleisen, Ferrolegerun- gen und dgl.	1000 \$ AOU	16942	15287	1018	1002	3181	3359	574	246	6204	6677	5965	4003
	SEP	15472		1138	1337	3394		493	282	4520	5575	5927	3147
1000 Tonnen	AOU	206	205	11	10	47	51	4	2	54	81	90	61
	SEP	195		10	16	47		4	3	51	67	83	49
672 Stahlrohblöcke und Stahlhalbzeug	1000 \$ AOU	22660	25524	6689	8045	1547	1336	1048	336	4465	8001	8911	7806
	SEP	23630		7481	8624	1173		1042	229	4943	7173	8991	9082
1000 Tonnen	AOU	238	265	77	85	16	13	11	3	43	74	91	90
	SEP	245		79	87	12		10	2	46	67	98	101
673 Stabstahl und Profile aus Stahl, einschl. Spundwandstahl	1000 \$ AOU	36578	38015	7338	7413	3093	2494	9998	10164	11926	12374	4223	5570
	SEP	38335		9456	10923	2690		9575	8855	11390	11625	5224	6803
1000 Tonnen	AOU	306	329	64	60	23	18	85	90	104	115	30	46
	SEP	309		78	87	19		81	79	98	106	33	48
674 Breitflachstahl und Bleche	1000 \$ AOU	43634	53565	9080	9388	2230	2292	6604	6078	17354	23116	8366	12691
	SEP	44954		11346	11194	1952		6112	5397	16948	20887	8596	15108
1000 Tonnen	AOU	273	359	63	62	12	16	43	40	105	153	50	88
	SEP	279		77	73	12		38	36	101	134	51	100
675 Bandstahl	1000 \$ AOU	8279	7865	1551	1791	529	368	2047	1590	3013	2518	1139	1598
	SEP	9259		2121	2513	561		1975	1575	2960	2672	1642	1918
Tonnen	AOU	58342	57483	11214	13499	2847	1510	14439	11581	23373	20275	6469	10618
	SEP	64979		15670	17381	2741		13396	11551	22536	20577	10636	12880
676 Schienen u. and. Eisenbahnerbau- material aus Stahl	1000 \$ AOU	1680	1407	82	109	26	23	534	403	91	39	947	833
	SEP	1727		130	73	28		429	179	52	38	1088	1007
Tonnen	AOU	20464	18559	512	1049	177	114	4230	3100	1222	285	14323	14011
	SEP	19881		744	760	204		3596	1420	569	147	14768	16904
677 Stahlraht, ausgen. Walzdraht	1000 \$ AOU	2391	2407	403	503	212	159	844	895	614	643	318	207
	SEP	2864		706	812	167		959	937	731	826	301	341
Tonnen	AOU	8582	9602	1694	2202	517	476	3602	3964	1722	2403	1047	557
	SEP	10466		3017	3295	430		3896	3974	2163	2720	960	1062
678 Rohre und Verbindungsstücke aus Eisen oder Stahl	1000 \$ AOU	9733	12657	1902	2700	1038	1122	3143	4201	2323	2499	1327	2135
	SEP	10479		1836	2427	1134		3462	4192	2839	3080	1208	2383
Tonnen	AOU	33977	49108	7438	9969	2803	3047	12685	21128	6773	9740	4278	5224
	SEP	34807		6209	8317	3111		13725	22184	8044	11596	3718	6557
679 Guss- und Schmiedestücke, roh	1000 \$ AOU	593	570	16	39	87	60	162	158	144	207	184	106
	SEP	689		11	18	88		184	178	156	134	250	157
Tonnen	AOU	1508	1535	22	60	178	139	482	640	404	527	422	169
	SEP	1873		31	47	257		696	683	463	385	426	316
681 Silber, Platin und Platinbleimetalle	1000 \$ AOU	11597	5957	1669	1265	626	664	410	591	6189	1842	2703	1595
	SEP	7561		1528	3104	589		862	529	3510	4714	1072	1872
682 Kupfer	1000 \$ AOU	61272	70299	13342	10487	8354	21498	3604	3921	28359	23554	7613	10839
	SEP	69985		12229	10989	20534		4895	3665	24380	22929	7947	10994
Tonnen	AOU	94057	114839	20219	15639	13190	39813	4820	5322	43949	36657	11879	17408
	SEP	108431		18192	16195	32293		6542	4885	37849	35849	12555	17082
683 Nickel	1000 \$ AOU	9237	4906	1664	731	350	301	441	355	5468	2431	1314	1086
	SEP	5304		768	1061	431		377	337	2799	4279	929	960
Tonnen	AOU	4953	2561	940	375	171	129	165	162	3028	1328	649	567
	SEP	2654		344	506	187		170	146	1527	2388	426	440

a) Ab März 1961 : neuer Umrechnungs-Kurs zum Dollar für die Niederlande und Deutschland (BR) - siehe am Ende dieses Heftes.

## export

Waren - Produits	Monat Mots	EWG - CEE		France		Belg. - Lux.		Nederland a)		Deutschland (BR) a)		Italia		
		1961	1962	1961	1962	1961	1962	1961	1962	1961	1962	1961	1962	
663 Articles minéraux, n.d.a.	1000 \$	AOU	6551	6620	784	797	443	583	736	676	3942	3729	646	835
		SEP	6975	7535	778	887	567	703	815	818	4150	4297	665	830
	Tonnes	AOU	63435	75820	4320	6237	5821	8127	21446	28469	23076	21914	8772	11073
		SEP	66653	80402	4633	5946	7638	8973	24456	34434	21053	19935	8873	11114
664 Verre	1000 \$	AOU	13857	16139	2294	2690	7320	7509	1057	1372	2911	4273	275	295
		SEP	16747	17142	3213	3093	8348	8326	1357	1554	3546	3872	283	297
	Tonnes	AOU	60659	71510	10880	12524	33047	35416	4708	6819	10792	15771	1232	980
		SEP	67375	69986	11428	12618	36525	36579	4690	4399	13393	15354	1339	1036
665 Verrerie	1000 \$	AOU	8641	9088	2387	2819	1268	1183	171	198	3438	3423	1377	1465
		SEP	9179	10019	2467	2671	1298	1514	245	253	3849	3775	1320	1806
	Tonnes	AOU	26151	27399	8560	9498	6024	4972	463	434	8674	9888	2430	2607
		SEP	25683	25292	9527	8767	4943	4947	879	804	7928	8216	2406	2538
666 Poterie	1000 \$	AOU	5549	5611	556	532	121	147	306	314	3703	3518	863	1100
		SEP	5526	5630	537	432	127	169	345	375	3695	3802	822	852
	Tonnes	AOU	5035	5157	629	611	202	236	343	336	3056	2823	805	1151
		SEP	5032	5098	785	605	175	255	412	416	2949	2973	711	849
667 Pierres précieuses et semi-précieuses	1000 \$	AOU	15693	10401	225	146	11820	7538	1728	717	1864	1935	56	65
		SEP	20068	20568	769	478	13696	15678	2656	1238	2832	3117	115	57
671 Fonte, spiegel, ferro-alliages, etc.	1000 \$	AOU	10274	8453	5007	3031	687	557	635	1086	3332	3660	613	119
		SEP	10636	9214	4623	2908	669	652	1028	662	4233	4899	83	93
	1000 Tonnes	AOU	116	111	48	30	6	6	10	18	49	56	3	1
		SEP	132	134	48	31	5	9	16	11	63	83		
672 Lingots et formes primaires	1000 \$	AOU	22786	19847	2860	2021	7056	5756	383	1348	11439	10167	1048	555
		SEP	29688	18695	2656	2524	9336	4825	2680	1558	13358	8606	1658	1182
	1000 Tonnes	AOU	259	219	34	22	85	68	3	13	128	111	9	5
		SEP	325	205	30	27	105	56	22	14	154	97	14	71
673 Barres et profilés (palanches comprises) en fer et en acier	1000 \$	AOU	75122	64087	18226	12794	28700	27033	927	1028	25453	22291	1816	941
		SEP	84272	71840	18859	14076	31516	30128	1561	1240	30591	25516	1745	880
	1000 Tonnes	AOU	679	606	172	131	277	276	7	8	206	183	17	8
		SEP	739	666	175	137	297	307	11	9	241	203	15	8
674 Larges plats et tôles	1000 \$	AOU	78578	81058	26557	23979	16777	18294	7387	7432	24023	26655	3834	4698
		SEP	85599	80191	24353	23098	22634	22364	7866	6732	27111	23959	3635	4038
	1000 Tonnes	AOU	514	548	161	145	116	133	49	52	168	192	20	26
		SEP	556	533	148	158	151	156	54	46	182	171	21	22
675 Feuillards	1000 \$	AOU	13641	12936	1972	1760	5418	4882	608	369	5228	5648	413	277
		SEP	16645	14380	2550	1970	5856	6318	826	496	7244	5260	149	336
	Tonnes	AOU	95160	98335	15222	13484	46829	44807	4061	2806	26172	35580	2876	1628
		SEP	116889	109356	19863	14957	51220	57513	5489	3655	39271	30810	1046	2421
676 Rails et autre matériel de voies ferrées	1000 \$	AOU	4791	4625	1310	2165	854	594	33	34	2396	1719	198	113
		SEP	3852	4581	1194	1760	977	1218	42	13	1369	1475	270	115
	Tonnes	AOU	39607	44304	11640	17937	7067	6120	264	233	19532	19041	1104	973
		SEP	35806	41049	11023	15668	9992	12869	257	71	12571	11863	1963	578
677 Fils de fer ou d'acier	1000 \$	AOU	8265	7562	1029	652	3073	3571	286	249	3613	3056	264	34
		SEP	10375	8915	1699	946	5788	4014	252	222	4411	3528	225	205
	Tonnes	AOU	39587	37326	6465	3849	16664	19690	1651	1646	13615	12054	1192	87
		SEP	53877	43788	11572	6019	21080	22612	1416	1382	18511	13342	1298	433
678 Tubes, tuyaux et accessoires	1000 \$	AOU	32642	39086	7355	6737	2068	2590	1440	2111	17490	20224	4289	7424
		SEP	46318	44492	8141	8257	2738	2795	1747	2610	29723	22245	3969	6585
	Tonnes	AOU	137927	177060	32829	33377	11108	13296	6345	11543	70867	84143	16778	34701
		SEP	187808	200669	38578	40328	14674	14215	7121	13520	111686	92710	15749	39896
679 Moutages et pièces de forge en fer ou en acier	1000 \$	AOU	1261	1414	55	118	348	308	15	28	531	720	312	240
		SEP	1514	1351	150	75	416	488	30	44	659	591	259	153
	Tonnes	AOU	4131	3571	180	336	928	764	50	82	2076	1957	897	432
		SEP	4942	3802	659	371	1097	1316	84	156	1987	1632	1115	327
681 Argent et métaux de la famille du platine	1000 \$	AOU	3035	3744	154	241	260	152	211	193	2176	2650	234	508
		SEP	4053	4188	286	453	522	930	370	221	2777	2576	98	8
682 Cuivre	1000 \$	AOU	26038	24704	1493	1247	13606	8998	564	723	9528	13031	847	705
		SEP	26039	34140	1522	1801	13382	15547	831	786	9487	15584	817	422
	Tonnes	AOU	35806	34564	1930	1699	20604	13567	762	1088	11530	17375	980	835
		SEP	35451	48237	1907	2439	20048	23343	1112	1173	11447	20814	937	468
683 Nickel	1000 \$	AOU	1689	2310	633	660	14	8	79	57	904	1529	59	56
		SEP	1676	1641	682	762	21	2	104	100	781	685	88	92
	Tonnes	AOU	850	1126	334	353	14	5	9	13	460	712	33	43
		SEP	742	768	352	419	20	2	12	26	288	251	70	70

a) A partir de mars 1961, nouveau taux de change pour les Pays-Bas et l'Allemagne (RF) : voir en fin de volume.

import

Waren - Products	Monat Mois	EWG-CEE		France		Belg. - Lux.		Nederland a)		Deutschland (BR) a)		Italia	
		1961	1962	1961	1962	1961	1962	1961	1962	1961	1962	1961	1962
684 Aluminium	1000 \$	AOU 12487	16680	1511	2919	3743	3980	2030	2051	3548	5625	1655	2105
	SEP 14201			2618	3192	3626		1881	2118	4648	5372	1428	3027
	Tonnen	AOU 21411	29975	2776	5313	6886	7468	2568	2897	6314	10590	2867	3707
	SEP 24850			5095	5671	6742		2478	2950	8295	9816	2240	5699
685 Blei	1000 \$	AOU 3871	3830	761	796	291	125	908	846	1442	1562	469	501
	SEP 4126			1046	744	311		824	447	1347	1763	598	608
	Tonnen	AOU 20031	22954	4057	4977	1335	749	4893	4971	7286	9251	2460	3006
	SEP 22155			5650	4619	1708		4461	3009	7102	10772	3234	3672
686 Zink	1000 \$	AOU 3194	3536	143	636	120	458	423	219	2300	2054	208	169
	SEP 3881			681	170	132		462	326	2330	1958	256	594
	Tonnen	AOU 13523	17008	582	3120	494	2263	1683	978	9907	9894	857	753
	SEP 16511			2945	761	554		1832	1461	10129	9469	1051	2910
687 Zinn	1000 \$	AOU 6116	7184	1327	2150	171	439	768	712	2842	2161	1008	1722
	SEP 7487			1947	2391	101		934	819	3063	3681	1442	1180
	Tonnen	AOU 2496	2956	502	875	74	182	304	281	1166	899	450	719
	SEP 2918			705	982	40		376	348	1218	1548	579	530
688 Uran und Thorium	1000 \$	AOU 14	225								225	14	
	SEP 43										28	43	
689 And. unedle NE-Metalle für die Metall- Industrie	1000 \$	AOU 6845	6386	694	665	2141	2086	332	286	3358	3066	320	283
	SEP 5351			738	907	1906		399	277	2074	1938	234	303
	Tonnen	AOU 5558	4946	264	314	703	676	90	64	4363	3751	138	141
	SEP 3524			405	362	569		112	59	2382	2187	56	34
691 Metallkonstruktionen und Teile davon	1000 \$	AOU 3997	4633	758	792	661	744	1006	1255	1380	1651	192	191
	SEP 3861			897	825	534		871	1066	1405	1493	154	253
	Tonnen	AOU 13255	13403	2539	2342	1183	1911	3300	4051	5628	4776	605	323
	SEP 10127			2393	2426	1172		2611	3752	3820	4511	131	551
692 Sammelbehälter, Fässer und Druckbe- hälter aus Metall	1000 \$	AOU 2092	2711	440	587	292	353	581	604	668	914	111	253
	SEP 2110			480	556	317		620	657	619	551	74	230
	Tonnen	AOU 4821	5800	1277	1583	862	777	1105	1133	1343	1940	234	367
	SEP 5161			1235	1429	1173		1273	1114	1292	1150	188	373
693 Kabel, Stacheldraht, Gitter u. dgl. aus Metall	1000 \$	AOU 1633	2034	328	376	100	109	674	985	215	260	316	304
	SEP 1799			338	400	151		670	757	289	346	351	340
	Tonnen	AOU 3574	4521	794	889	101	152	1787	2422	343	522	549	536
	SEP 3981			876	893	165		1917	2335	410	702	613	565
694 Nägels und Schrauben	1000 \$	AOU 3121	3624	707	863	500	624	1094	1038	563	685	257	414
	SEP 3474			700	958	577		1139	1071	740	618	318	317
	Tonnen	AOU 3746	3935	1021	1246	476	565	1663	1456	407	412	179	256
	SEP 3973			939	1508	552		1691	1383	572	593	219	204
695 Werkzeuge aus unedlen Metallen	1000 \$	AOU 7488	9367	1912	1688	1122	1189	1465	1550	1587	1750	1602	3190
	SEP 8869			2131	2071	1199		1488	1503	2046	2082	2005	3318
696 Schneidwaren und Bestecke	1000 \$	AOU 2194	2321	204	229	489	372	379	542	428	674	694	504
	SEP 1984			196	277	450		432	308	326	771	580	876
697 Metallwaren, vorwiegend für den Hausgebrauch	1000 \$	AOU 3661	4489	710	1105	1168	1166	747	875	593	734	443	609
	SEP 4725			1133	1575	1261		894	1059	882	813	555	706
698 Andere Waren aus unedlen Metallen, a.n.g.	1000 \$	AOU 0076	11931	1630	1881	1917	2011	2986	3498	2055	2399	1488	2142
	SEP 0681			1689	2472	1951		3321	3447	2079	2597	1641	2076
711 Dampfkessel u. Kraftmasch. ausgen. elektz.	1000 \$	AOU 33301	34229	7136	6517	6116	6895	8662	9531	6806	5936	4581	5350
	SEP 29140			5821	9518	5191		6191	4563	6296	13540	5641	7853
712 Schlepper, Maschinen und App. für die Landwirtschaft	1000 \$	AOU 14619	14810	5936	5714	2007	2015	2677	2268	3397	3219	602	1594
	SEP 15778			6793	7234	1842		3237	1579	3217	2697	689	2259
714 Büromaschinen	1000 \$	AOU 20273	21615	5209	6275	1256	1637	2814	3235	8578	8407	2416	2061
	SEP 22249			5451	9517	1706		2988	3170	7577	9961	4527	3012
715 Metallbearbeitungsmaschinen	1000 \$	AOU 30174	31178	7246	10561	2071	2476	2877	2555	8344	7346	9636	8240
	SEP 33156			8288	8924	2482		2601	2422	8247	6484	11538	9201
717 Maschinen für die Textil- und Leder- Industrie	1000 \$	AOU 22630	22539	5296	5582	3195	2493	3139	2850	6767	6493	4233	5121
	SEP 23493			6188	6159	2984		3875	2933	5693	6273	4753	5694
718 Maschinen für besonders genante Industrien	1000 \$	AOU 24445	30668	5605	8114	3250	4074	5396	5782	5506	7507	4688	5191
	SEP 22694			5131	7513	3156		5277	4598	4723	8776	4407	7889
719 Maschinen und Apparate, a.n.g.	1000 \$	AOU 81285	99464	17890	24740	11290	14389	17720	19401	18280	22111	16105	18823
	SEP 83484			19561	25759	10401		17975	17257	17366	19075	18181	20211
722 Elektrische Maschinen und Schaltgeräte	1000 \$	AOU 24209	28020	3588	5049	4803	4577	7325	7389	4671	4766	3822	6239
	SEP 23998			3473	4690	3990		7007	6516	4728	5310	4800	7247
723 Drähte, Kabel, Isolatoren usw. für die Elektr.	1000 \$	AOU 4576	5122	391	642	974	933	1479	1265	1323	1778	409	504
	SEP 4695			581	785	966		1676	1208	1117	1866	355	721
724 Apparate für Telegr., Teleph., Ferns., Radar usw.	1000 \$	AOU 16843	30186	1583	2059	2608	2566	8146	11144	2521	11348	1985	3069
	SEP 23942			1842	3582	2607		10247	9708	6335	2338	2911	4037

a) Ab März 1961 : neuer Umrechnungs-Kurs zum Dollar für die Niederlande und Deutschland (BR) - siehe am Ende dieses Heftes.



## export

Waren - Produits	Monat Mois	EWG - CEE		France		Belg. - Lux.		Nederland a)		Deutschland (BR) a)		Italia		
		1961	1962	1961	1962	1961	1962	1961	1962	1961	1962	1961	1962	
684 Aluminium	1000 \$	AOU	15356	16803	7115	7352	3056	3348	1011	800	3696	4750	478	553
		SEP	16131	15485	7517	5491	3219	3850	1180	1204	3810	4385	405	555
	Tonnes	AOU	24031	26117	14371	14433	4447	4947	988	752	3702	5317	523	668
		SEP	24581	21623	14315	9893	4782	5654	1088	950	3901	4566	495	560
685 Plomb	1000 \$	AOU	2028	1581	203	43	831	870	139	144	851	436	4	88
		SEP	1886	1462	98	26	940	888	218	193	629	354	1	1
	Tonnes	AOU	9441	7858	966	125	4413	5087	636	535	3413	2071	13	40
		SEP	9387	8649	374	79	4953	5749	1041	1058	3018	1762	1	1
686 Zinc	1000 \$	AOU	4172	3137	113	186	2954	2127	309	275	703	514	93	35
		SEP	5375	3769	107	107	4262	2661	306	118	637	756	63	13
	Tonnes	AOU	17366	14273	376	839	12490	9640	1393	1413	2679	2278	428	103
		SEP	22906	17131	325	957	18411	12247	1333	553	2568	3363	269	11
687 Etain	1000 \$	AOU	2678	2027	21	17	419	1264	1219	571	1014	158	5	17
		SEP	4386	2329	49	27	418	1132	2019	805	1880	360	20	5
	Tonnes	AOU	1147	857	14	7	174	517	506	263	450	63	3	7
		SEP	1814	1033	37	17	172	485	780	353	818	176	7	2
688 Uranium et thorium	1000 \$	AOU	3	33	3	8					25			
		SEP	11	307	8		3	152			155			
689 Métaux non ferreux pour la métallurgie	1000 \$	AOU	3518	3139	187	226	2038	1689	351	376	648	666	294	182
		SEP	3701	3867	294	234	1815	2127	303	348	1025	904	264	254
	Tonnes	AOU	1491	1228	47	58	751	585	58	38	213	316	422	231
		SEP	1581	1657	110	54	662	768	29	27	367	398	413	410
691 Éléments et constructions	1000 \$	AOU	9485	10343	2050	2133	927	1209	369	523	4755	4176	1384	2302
		SEP	10812	10356	2244	1880	930	1270	515	635	4933	4743	2190	1828
	Tonnes	AOU	24073	27751	5378	5073	3240	4077	884	1267	10264	10063	4307	7271
		SEP	28553	27583	6061	4392	2694	4300	1277	1336	11844	10787	6677	6768
692 Récipients métalliques	1000 \$	AOU	5828	5831	1624	1275	396	607	509	377	2261	2344	1038	1228
		SEP	6110	5989	1569	1323	739	557	574	545	2113	2639	1115	925
	Tonnes	AOU	11358	11711	4344	3404	1055	1530	1251	924	3127	3494	1581	2359
		SEP	12828	11834	4658	3980	1759	1292	1266	1197	2768	3578	2377	1787
693 Câbles en fils et produits, grillages	1000 \$	AOU	7492	7751	740	977	3159	2867	475	519	2844	3039	274	349
		SEP	8942	8414	1295	1373	3553	3308	593	546	3114	2738	367	449
	Tonnes	AOU	25620	27697	2195	2751	14989	14600	1850	2011	5957	7362	629	973
		SEP	30889	29176	3859	4365	16641	16196	2270	2059	7170	5497	949	1059
694 Clous, boulons similaires	1000 \$	AOU	6235	5521	707	674	1195	1138	709	552	3152	2767	472	390
		SEP	7620	6709	1114	835	1639	1501	813	715	3260	3182	794	476
	Tonnes	AOU	18404	14800	1355	1108	6075	5689	2984	1958	5758	4783	2232	1262
		SEP	22360	19155	2319	1779	7640	7568	3115	3136	5532	5045	3754	1627
695 Outils à main et pour machines	1000 \$	AOU	13764	12513	1556	1926	583	603	586	538	10167	8714	872	732
		SEP	14373	13747	1870	1667	581	703	634	754	10715	9864	573	759
696 Coutellerie	1000 \$	AOU	4445	4239	614	711	26	42	357	289	3043	2747	405	450
		SEP	5326	5371	683	736	44	37	344	549	3749	3516	506	533
697 Articles de ménage	1000 \$	AOU	7159	7483	1257	1057	632	897	902	996	2970	3192	1398	1341
		SEP	9191	9637	2090	1689	1140	1381	1170	1353	3363	4001	1428	1213
698 Articles manufacturés en métal, n.d.a.	1000 \$	AOU	18681	20105	2396	2571	1509	1677	1333	1574	11064	11734	2379	2549
		SEP	22653	22516	3119	2741	1836	1757	2677	2036	12907	13308	2114	2674
711 Machines génératrices non électriques	1000 \$	AOU	35031	43861	6678	5557	3594	5281	2827	3284	18816	25719	3116	4020
		SEP	39943	42665	6623	7028	3076	3283	3222	3377	23535	24301	3487	4676
712 Machines et appareils agricoles	1000 \$	AOU	16687	19435	2064	2825	1820	2576	723	811	11789	11649	291	1574
		SEP	15823	16666	1963	3031	1488	1804	934	1067	11254	8656	184	2108
714 Machines de bureau	1000 \$	AOU	23086	24081	4501	5743	217	182	1997	2539	11438	9787	4933	5830
		SEP	29172	34187	6076	7178	357	248	3051	3453	13008	13731	6680	9377
715 Machines pour le travail des métaux	1000 \$	AOU	52965	54286	4391	5664	1340	2272	706	957	40630	40589	5898	4804
		SEP	47484	53974	5287	4194	2374	2537	766	1062	34285	40985	4772	5196
717 Machines pour l'industrie textile	1000 \$	AOU	37782	36155	2172	3064	1877	2184	1113	776	24758	23921	7862	6210
		SEP	44313	41977	4233	3931	3147	3811	1333	1373	27648	27036	7952	5826
718 Machines pour industries spécialisées, n.d.a.	1000 \$	AOU	47760	46438	4385	5364	1085	1581	2766	3102	35930	31798	3594	4593
		SEP	49102	52405	4157	5154	1782	2244	2885	2649	36325	37944	3953	4414
719 Machines et appareils, n.d.a.	1000 \$	AOU	144522	157059	18591	21533	5938	6920	7212	10427	95269	101032	17512	17147
		SEP	145067	157583	16581	20329	8089	10441	8355	11410	96851	98494	15191	16909
722 Générateurs électriques, app. connexion	1000 \$	AOU	36464	40183	6700	7050	2599	2473	2762	2557	21754	23708	2649	4395
		SEP	42380	44198	6710	7136	3104	3241	2856	3681	26583	25670	3132	4470
723 Équipement pour distribution d'électricité	1000 \$	AOU	9961	10144	3253	2484	943	858	1011	1237	4212	4976	542	589
		SEP	9679	14890	2377	1046	1094	1065	1047	2291	4319	6453	842	1235
724 Appareils de télécommunications	1000 \$	AOU	38752	37748	4783	5014	2831	3390	9287	8900	18922	17338	2929	3106
		SEP	44356	43628	3773	3500	4490	5905	10971	11559	23601	21258	1521	1406

a) A partir de mars 1961, nouveau taux de change pour les Pays-Bas et l'Allemagne (RF) : voir en fin de volume.

import

Waren - Products	Monat Mois	EWG - CEE		France		Belg. - Lux.		Niederland a)		Deutschland (BR) a)		Italia	
		1961	1962	1961	1962	1961	1962	1961	1962	1961	1962	1961	1962
725 Elektrische Haushaltsgeräte	1000 \$ AOU SEP	8111 8327	9084	1434 992	2138 2743	1645 1829	1592	2180 2318	2891 2993	1772 2081	1608 1995	1080 1107	855 1244
726 Apparate für Elektromed. und Bestrahl.	1000 \$ AOU SEP	1016 1167	1379	308 213	497 372	192 210	178	168 205	289 353	108 291	170 245	240 248	245 243
729 Elektrische Maschinen und Apparate, a.n.g.	1000 \$ AOU SEP	35138 39571	41094	6973 7029	7934 10046	4557 4674	5357	10186 13384	13662 11153	7064 7394	7198 7500	6358 7090	6943 7147
731 Schienenfahrzeuge	1000 \$ AOU SEP	2685 2940	2541	104 246	482 416	604 743	289	1326 1242	794 494	461 573	594 875	190 136	382 278
732 Kraftfahrzeuge	1000 \$ AOU SEP	53268 67126	65434	7909 10697	9967 16477	15920 21247	17805	14730 15761	14785 17256	7995 12022	14295 15653	6714 7399	8582 12976
	Tonnen AOU SEP	48255 59044	56835	6020 8601	7553 13286	13857 18549	15560	14130 14624	14927 16426	7793 10434	11493 12801	6455 6836	7302 10865
733 Strassenfahrzeuge ohne Kraftantrieb	1000 \$ AOU SEP	2177 2169	2591	98 131	138 206	608 549	497	803 832	778 843	593 566	1016 828	75 91	165 120
734 Luftfahrzeuge	1000 \$ AOU SEP	13562 13497	20047	1884 2263	3921 1445	5375 2201	3248	2839 2269	5647 4668	2111 5109	6238 4289	1353 1655	993 8554
735 Wasserfahrzeuge	1000 \$ AOU SEP	17085 3826	6020	680 784	2525 975	502 890	349	14497 626	637 6597	450 829	1606 1079	956 697	903 682
812 Sanitäre und hygienische Artikel	1000 \$ AOU SEP	4305 5004	5138	734 820	984 1052	857 949	810	846 903	864 876	1314 1568	1895 2097	554 764	585 982
821 Möbel	1000 \$ AOU SEP	5644 6370	6890	1114 1290	1750 2255	1428 1550	1470	1390 1449	1342 1464	1428 1655	1852 2153	284 426	436 485
831 Reiseartikel, Tischnerwaren u. dgl.	1000 \$ AOU SEP	1230 1281	1382	156 146	227 227	342 348	302	317 379	263 375	333 319	524 611	82 89	66 95
841 Bekleidung	1000 \$ AOU SEP	31850 40156	36144	1965 2784	3174 4323	4788 5581	3944	9812 11450	10481 11542	14294 18737	17143 20629	991 1604	1402 1791
842 Pelzwaren, ausgen. Kopfbedeckungen	1000 \$ AOU SEP	228 351	393	3 6	17 10	21 40	36	48 64	111 121	142 222	210 291	14 19	19 22
851 Schuhe	1000 \$ AOU SEP	9157 8245	10903	743 887	1229 1211	1959 1846	1995	1482 1358	1732 1611	4916 4034	5878 5399	57 120	69 135
861 Feinmechanische und optische Erzeugnisse	1000 \$ AOU SEP	16133 17051	21521	3869 4058	5215 5661	2588 2262	4199	3052 3399	3624 3280	3479 3730	4389 4450	3145 3602	4194 4057
862 Photochemische Erzeugnisse	1000 \$ AOU SEP	5546 4680	6187	1235 910	1028 1009	551 408	415	890 615	1028 896	1694 1601	2167 1558	1176 1146	1549 1167
863 Kinofilme, belichtet und entwickelt	1000 \$ AOU SEP	1200 1190	997	243 348	295 429	251 245	236	54 54	57 47	438 385	306 345	214 158	103 159
864 Uhren	1000 \$ AOU SEP	3802 6180	4625	531 837	809 1232	493 716	451	351 647	490 565	1654 2436	1919 2405	773 1544	956 1716
891 Musikinstrumente, Plattensp. u. Schallplatten	1000 \$ AOU SEP	7081 9647	8032	420 704	900 1286	1189 1380	1296	3421 5759	4010 4285	1251 1076	1310 1375	600 728	516 751
892 Druckerzeugnisse	1000 \$ AOU SEP	9169 11209	10961	2734 3553	3875 5188	2101 2563	2314	1157 1276	1255 1145	2316 2906	2371 1558	861 1146	1146 1051
893 Kunststoffwaren	1000 \$ AOU SEP	3570 4048	4533	444 440	653 701	893 994	918	1112 1249	1319 1396	804 976	1125 1106	317 389	518 624
894 Kinderwagen, Sportartikel, Spielzeug	1000 \$ AOU SEP	7499 8099	8567	862 1042	1265 1608	1968 1807	1668	1550 1723	1769 1867	2250 2574	2926 2329	869 953	939 1187
895 Bürobedarf	1000 \$ AOU SEP	1668 1683	1832	314 335	358 484	452 383	482	333 366	359 422	218 245	268 245	351 354	365 425
896 Kunstgegenstände und Antiquitäten	1000 \$ AOU SEP	1908 1749	3009	323 338	806 334	114 114	241	246 157	471 142	952 858	1064 1029	273 282	427 390
897 Schmuck-, Gold- und Silberschmiedewaren	1000 \$ AOU SEP	1867 2279	3958	338 415	2075 3085	250 327	373	120 168	175 180	1011 1196	1231 1694	128 173	104 138
899 Bearbeitete Waren, a.n.g.	1000 \$ AOU SEP	4521 5010	6241	597 764	906 944	995 1167	1035	1062 1102	2071 1116	1334 1460	1668 1620	533 517	561 621
911 Postpakete, anderweitig nicht zugeordnet	1000 \$ AOU SEP	3839 4290	2918			260 203	34	3499 4019	2884 3914			80 68	
921 Rückwaren u. bes. Ein- und Ausfuhren	1000 \$ AOU SEP	34281 50771	38467			118	102	360 399	451 479	33921 50254	37914 77361		
941 Zootiere, Hunde, Katzen und Tiere, a.n.g.	1000 \$ AOU SEP	133 170	281	85 84	115 96		56		80 81			48 86	30 64
951 Kriegswaffen und Munition	1000 \$ AOU SEP	1658 2038	3370	1 1	2	621 998	1087	832 653	1892 2232	46 72	38 92	158 314	351 938
961 Nicht in Umlauf befindliche Münzen	1000 \$ AOU SEP	65 70	388			18	1	1		17 18	26 7	47 34	361 770

a) Ab März 1961: neuer Umrechnungs-Kurs zum Dollar für die Niederlande und Deutschland (BR) - siehe am Ende dieses Heftes.

## export

Waren - Produits	Monat Mois	EWG - CEE		France		Belg. - Lux.		Nederland a)		Deutschland (BR) a)		Italia	
		1961	1962	1961	1962	1961	1962	1961	1962	1961	1962	1961	1962
725 Appareils électriques à usage domestique	1000 \$ AOU SEP	1 429 2 1 709 0	1 490 9 1 882 4	1 655 1 950	1 890 1 839	281 503	334 405	2993 3750	2804 3196	7308 9052	7739 10 639	2055 1835	2142 2745
726 Appareils électriques médicaux	1000 \$ AOU SEP	3 477 3 845	4 280 4 604	206 176	251 145	47 60	55 93	1 200 1 255	1 249 1 401	1 930 2 019	2 501 2 792	94 335	224 173
729 Autres machines et appareils électriques	1000 \$ AOU SEP	4 446 2 5 140 6	4 883 0 5 442 5	6 935 6 241	6 707 7 225	1 503 2 840	2 345 2 733	11 059 13 747	10 486 12 711	22 649 25 888	26 357 12 612 6	23 16 26 90	2 935 3 183
731 Matériel roulant pour chemins de fer	1000 \$ AOU SEP	1 004 1 1 213 4	1 013 5 1 425 3	708 1 337	3 740 4 078	1 058 1 746	973 1 327	338 604	286 199	6 881 6 705	3 567 5 944	1 056 1 742	1 569 2 705
732 Véhicules automobiles routiers	1000 \$ AOU SEP	17 488 4 20 772 3	19 303 3 21 809 4	25 235 44 783	32 338 44 862	87 17 92 11	11 370 10 856	2 615 3 172	2 692 3 278	12 095 2 12 052 3	12 842 4 12 612 6	17 365 30 034	18 209 32 972
	Tonnes AOU SEP	131 066 158 498	142 841 163 842	18 797 34 868	24 187 35 282	6 904 7 042	9 324 8 883	2 065 2 389	2 624 2 792	90 653 89 865	93 620 91 022	12 647 24 334	13 086 25 863
733 Autres véhicules routiers	1000 \$ AOU SEP	6 124 6 987	6 173 6 733	1 193 1 534	1 575 993	366 390	398 683	592 772	602 764	3 169 3346	2 809 3330	804 945	789 963
734 Aéronefs	1000 \$ AOU SEP	19 311 17 166	30 023 14 082	14 546 11 387	13 917 4 793	143 649	5 873 3 833	2 152 3 067	8 245 2 157	540 374	601 776	1930 1689	1 387 2 503
735 Navires et bateaux	1000 \$ AOU SEP	7 420 6 5 233 7	30 861 43 001	11 777 843 6	3 194 10 433	271 16 247	1 415 578	14 846 10 427	7 616 20 908	22 402 15 949	16 326 10 669	24 910 12 78	2 310 413
812 Appareils sanitaires et accessoires	1000 \$ AOU SEP	6 978 8 214	7 146 8 478	1 147 1 761	1 075 1 541	337 598	387 589	760 998	1 016 1 187	4 151 4 318	3 899 4 333	583 539	749 808
821 Meubles et articles d'ameublement	1000 \$ AOU SEP	7 905 9 338	9 150 10 182	1 692 2 014	1 734 1 500	698 926	1 195 1 560	1 285 1 609	1 254 1 723	2 988 3 630	3 408 3 915	1 242 1 159	1 539 1 464
831 Articles de voyage, sacs à main, etc.	1000 \$ AOU SEP	4 083 4 629	4 675 5 073	1 107 1 154	1 392 1 446	94 132	112 154	194 256	236 361	1 804 2 252	1 695 2 074	884 835	1 240 1 040
841 Vêtements	1000 \$ AOU SEP	5 326 8 6 372 6	5 946 2 7 322 9	11 777 14 816	12 913 15 605	6 570 7 822	6 640 8 656	4 715 6 550	5 005 7 220	10 738 12 892	11 699 14 110	21 468 23 646	23 205 27 638
842 Vêtements de fourrure, etc.	1000 \$ AOU SEP	513 952	652 1 067	264 544	299 607	31 24	15 28	15 29	40 73	201 311	282 336	2 44	16 23
851 Chaussures	1000 \$ AOU SEP	1 805 2 1 864 9	1 984 9 2 110 1	3 275 4 314	4 118 5 002	897 1 332	1 098 1 163	946 1 396	990 1 319	1 913 2 276	2 171 2 636	11 021 9 331	11 472 10 981
861 Appareils et instruments de précision	1000 \$ AOU SEP	2 775 4 3 100 5	3 095 0 3 333 5	3 559 3 648	3 881 3 603	311 682	615 978	1 568 1 970	2 184 2 245	20 523 23 459	22 355 24 577	1 793 1 246	1 915 1 932
862 Fournitures photocopiatographiques	1000 \$ AOU SEP	1 279 1 1 194 1	1 327 6 1 264 3	1 633 1 647	1 595 1 352	5 799 5 634	4 303 6 047	326 324	456 474	3 592 3 565	3 970 3 546	1 441 971	952 1 224
863 Pellicules cinéma impress. développées	1000 \$ AOU SEP	1 090 1 089	926 1 307	486 459	498 575	17 49	38 82	14 16	19 8	161 260	149 134	412 305	222 508
864 Horlogerie	1000 \$ AOU SEP	5 418 8 416	5 627 8 504	567 1 313	811 1 449	14 23	37 24	35 89	58 85	4 535 6 681	4 373 6 487	267 310	348 459
891 Instruments de musique, phonos, disques	1000 \$ AOU SEP	1 297 2 1 531 0	1 299 2 1 613 8	1 098 1 364	1 125 1 288	808 1 073	1 231 1 405	3 222 4 191	3 432 4 416	6 269 7 278	5 859 7 532	1 575 1 404	1 345 1 497
892 Imprimés	1000 \$ AOU SEP	1 808 5 1 979 8	2 061 2 2 168 0	6 314 6 284	6 399 6 382	1 665 2 377	2 565 2 566	2 068 2 611	2 511 2 797	6 146 6 696	6 334 7 098	1 892 1 830	2 803 2 837
893 Articles en matières plastiques, n.d.a.	1000 \$ AOU SEP	5 695 6 334	6 374 7 583	1 057 1 324	1 054 1 207	550 585	705 986	563 763	685 841	2 517 2 742	2 677 3 154	1 008 920	1 253 1 395
894 Voitures d'enfants, jouets, jeux	1000 \$ AOU SEP	1 031 6 1 178 3	1 142 2 1 288 7	1 670 2 208	1 789 2 139	229 231	206 394	540 581	502 661	5 756 6 444	6 387 7 060	2121 2319	2 338 2 633
895 Articles de papeterie, n.d.a.	1000 \$ AOU SEP	4 136 4 128	4 087 4 457	601 594	445 595	33 22	57 71	160 193	178 202	2 873 2 816	2 889 2 992	469 503	518 597
896 Objets d'art, de collection et d'antiquité	1000 \$ AOU SEP	2 682 4 147	4 512 4 273	1 821 2 309	2 457 2 649	107 152	135 277	216 1 200	366 525	335 318	1 115 608	203 168	439 214
897 Bijouterie et orfèvrerie	1000 \$ AOU SEP	6 817 10 071	8 483 13 713	681 1 626	2 069 4 700	50 42	198 366	31 62	43 38	3 869 4 976	3 385 4 852	2 186 3 365	2 788 3 757
899 Articles manufacturés, n.d.a.	1000 \$ AOU SEP	8 065 9 494	8 346 9 872	1 235 1 655	1 255 2 100	417 439	465 403	572 723	608 710	3 543 4 296	3 683 4 324	2 298 2 381	2 335 2 335
911 Colis postaux, non classés par catégorie	1000 \$ AOU SEP	4 817 5 155	4 436 4 557	3 271 3 444	2 966 3 122	65 84	2	1 291 1 483	1 468 1 435			190 144	
931 Transactions spéciales	1000 \$ AOU SEP	1 330 7 1 241 5	1 556 4 1 467 6				233 343	323 361	1 351 1 331	1 304 1 252	11 723 13 937	13 937 13 063	
941 Animaux de zoo	1000 \$ AOU SEP	27 17	142 183	9 11	9 6		27 44		105 129			18 6	1 4
951 Armes à feu de guerre et munitions	1000 \$ AOU SEP	5 356 5 109	5 542 6 789	46 74	57 64	3 234 3 135	3 242 4 521	151 273	151 376	38 65	112 107	1 887 1 562	1 980 1 721
961 Monnaies non émises	1000 \$ AOU SEP	6 16					6 16		52		103		

a) A partir de mars 1961, nouveau taux de change pour les Pays-Bas et l'Allemagne (RF) : voir en fin de volume.

**ENTWICKLUNG DES HANDELS**  
der Länder, die bei der EWG einen Beitritts-  
oder Assoziierungsantrag eingereicht haben

TAB. 12

Mio \$

Période Zeitraum	United Kingdom		Ireland		Norge		Sverige		Danmark	
	Welt	EWG	Monde	CEE	Welt	EWG	Monde	CEE	Welt	EWG
<b>Import</b>										
	G		G		G <sup>1)</sup>		G <sup>1)</sup>		G <sup>1)</sup>	
1958	10 488,1	1 491,5	555,5	61,7	1 309,0	463,0	2 366,3	989,0	1 359,4	483,5
1959	11 153,5	1 567,1	595,0	73,9	1 320,9	461,4	2 412,7	997,3	1 594,5	586,4
1960	12 713,9	1 853,0	633,9	82,1	1 459,3	480,1	2 899,2	1 154,0	1 799,2	692,8
1961	12 314,2	1 897,4	728,5	99,0	1 614,0	521,2	2 920,6	1 167,0	1 863,9	735,1
1960 III	3 133,8	395,5	146,1	18,2	346,0	127,1	660,8	267,0	420,3	160,5
IV	3 234,4	456,7	171,8	19,5	377,2	121,1	793,5	308,7	485,6	190,4
1961 I	3 236,7	473,3	184,4	26,3	386,3	128,3	722,7	284,3	464,4	183,0
II	3 124,4	437,2	188,7	23,8	456,6	144,3	724,0	291,1	439,0	173,7
III	2 922,3	466,2	174,6	23,4	382,4	122,7	685,0	283,4	440,4	178,1
IV	3 030,8	520,7	180,4	25,4	389,9	125,1	803,6	313,7	520,1	200,3
1962 I	3 150,4	490,5	188,4	35,6	419,2	125,3	788,0	311,2	508,7	195,2
II	3 165,5	515,5	188,9	30,7	411,6	128,1	733,6	303,0	509,1	191,0
III	3 116,1	484,3	180,7	27,1	379,3	124,4	707,7	294,7	553,0	206,6
1961 J	980,7	160,1	58,8	8,2	129,0	46,6	200,0	83,3	146,5	62,5
A	995,3	157,2	54,5	7,5	130,7	43,2	223,0	93,6	145,0	55,9
S	953,5	149,7	61,3	7,7	122,7	32,9	262,0	106,5	148,9	59,7
O	1 051,4	161,5	62,5	8,0	127,3	40,2	264,0	104,1	176,2	70,5
N	1 033,3	178,9	62,8	9,9	144,3	46,3	284,9	111,2	180,3	65,4
D	946,1	180,3	55,5	7,6	118,3	38,6	254,7	98,4	163,6	64,4
1962 J	1 126,3	167,3	61,4	11,2	144,8	42,2	273,4	105,9	171,5	66,2
F	932,4	150,9	60,0	12,1	124,5	35,7	235,7	95,0	164,1	60,2
M	1 091,1	172,3	67,0	12,3	149,8	47,4	279,7	110,4	173,0	68,7
A	977,5	152,5	61,4	10,3	122,0	37,5	230,1	94,4	173,3	66,8
M	1 152,3	177,4	66,0	10,4	153,7	49,9	265,0	107,4	172,4	68,0
J	1 035,7	185,6	61,5	10,0	136,5	40,5	238,5	101,2	163,4	56,2
1962 J	1 084,2	165,1	64,9	8,1	117,8	40,1	222,1	90,5	220,9	83,0
A	1 070,3	164,2	56,3	10,1	121,7	38,5	238,0	100,9	164,0	58,6
S	961,6	155,0	59,5	8,9	139,8	45,8	247,6	103,3	168,1	65,0
O	1 155,8	186,4							190,7	76,6
<b>export</b>										
	G		G		G <sup>1)</sup>		G <sup>1)</sup>		G <sup>1)</sup>	
1958	9 276,0	1 285,7	366,0	17,0	743,3	202,2	2 087,9	647,2	1 244,4	395,0
1959	9 690,9	1 421,8	363,3	21,0	809,3	210,4	2 207,3	682,9	1 374,6	435,8
1960	10 348,7	1 587,9	426,7	27,7	879,2	225,9	2 564,3	811,0	1 470,8	434,0
1961	10 754,4	1 865,5	502,5	34,0	929,5	230,6	2 737,6	902,9	1 513,8	440,1
1960 III	2 394,6	364,4	115,8	8,6	204,3	54,0	622,8	201,7	358,0	106,9
IV	2 642,6	410,1	119,3	7,1	233,5	57,2	717,3	224,8	400,9	113,2
1961 I	2 734,2	454,5	119,4	8,0	227,6	59,5	632,0	202,7	361,8	106,2
II	2 727,5	468,9	117,6	9,3	229,0	54,6	655,8	230,1	355,5	103,7
III	2 560,7	394,7	136,2	8,5	235,9	57,2	675,3	219,1	371,7	110,4
IV	2 732,0	547,4	129,3	8,2	238,1	59,4	739,0	244,3	424,8	119,8
1962 I	2 716,3	525,9	120,2	7,2	245,9	64,6	682,0	222,3	391,6	120,9
II	2 869,3	558,8	107,7	6,6	230,0	58,9	757,3	240,4	391,5	114,4
III	2 621,2	525,5	130,4	7,5	233,5	65,6	682,0	223,7	386,3	107,9
1961 J	904,7	161,3	47,1	3,0	67,2	15,8	229,9	71,2	116,3	32,2
A	892,0	142,7	43,5	2,4	85,7	19,0	219,3	72,6	122,8	36,4
S	763,8	90,8	45,6	3,1	83,0	22,4	226,1	75,3	133,0	41,5
O	929,6	218,4	47,5	3,4	84,3	20,6	250,4	80,0	139,5	40,1
N	930,2	159,3	43,8	2,4	78,6	19,4	238,2	79,9	134,8	41,7
D	872,2	169,7	38,0	2,4	75,2	19,4	250,4	84,4	150,5	38,0
1962 J	906,2	169,2	39,6	2,4	84,3	23,7	241,9	79,6	128,7	41,5
F	865,5	170,3	38,0	2,2	73,4	17,6	217,6	68,4	118,7	37,3
M	944,6	186,4	42,6	2,6	87,8	23,3	223,2	75,2	144,2	42,1
A	956,2	182,7	30,2	2,0	76,3	19,2	234,9	70,8	130,2	37,7
M	987,8	199,1	37,9	2,0	74,3	17,9	268,2	92,5	131,0	39,3
J	925,3	177,0	39,6	2,6	78,9	21,8	254,2	77,1	130,3	37,4
1962 J	952,3	197,7	44,3	2,3	76,6	21,0	226,1	70,0	130,5	38,7
A	841,6	163,6	40,3	2,7	77,8	21,4	224,3	74,5	125,5	35,5
S	827,3	164,2	45,8	2,5	79,1	23,2	231,6	79,2	130,3	33,7
O	1 011,8	202,1							158,9	38,8

1) Ab 1959.  
2) Ab 1958.

1) A partir de 1959.  
2) A partir de 1958.

TAB. 12

**ÉVOLUTION DU COMMERCE  
des pays ayant demandé leur adhésion  
ou leur association à la CEE**

Mio \$

Période Zeitraum	Suisse		Österreich		Ellas <sup>1)</sup>		Türkiye	
	Monde	CEE	Welt	EWG	Monde	CEE	Welt	EWG
<b>Import</b>								
1958	1 707,1	1 003,3	1 073,5	583,3	564,9	240,7	315,1	101,9
1959	1 923,9	1 158,7	1 144,4	653,7	566,9	214,4	442,0	156,7
1960	2 245,1	1 369,9	1 415,8	799,6	702,0	236,1	467,6	166,3
1961	2 714,3	1 694,8	1 484,7	883,8	714,0	272,2	509,4	165,7
1960 III	564,4	353,7	353,3	197,6	189,8	52,7	129,4	45,2
IV	614,5	380,3	386,7	222,5	183,6	71,0	106,9	36,2
1961 I	646,8	393,5	378,7	217,0	164,1	57,3	87,5	32,1
II	669,2	419,4	356,2	217,1	172,9	66,0	109,5	41,3
III	667,0	449,5	368,1	221,3	168,8	66,7	139,9	44,7
IV	731,3	432,4	381,8	228,4	207,9	82,2	172,5	47,6
1962 I	761,1	471,1	374,6	217,1	175,7	78,5	117,0	48,8
II	750,3	476,2	371,8	224,5	173,3	73,3	153,1	44,0
III	745,9	470,0	382,0	226,7	167,4	73,9		
1961 J	224,5	163,7	129,6	81,0	61,2	24,3	43,1	14,4
A	218,5	139,2	117,7	69,4	42,7	18,9	63,0	17,7
S	224,0	146,6	120,8	70,9	64,9	23,5	33,8	12,6
O	245,2	154,8	125,5	78,0	81,6	27,6	42,3	12,9
N	247,2	152,6	127,0	77,7	78,9	37,8	47,6	17,6
D	238,9	125,0	129,3	72,7	47,4	16,8	82,6	17,1
1962 J	263,2	153,8	128,3	73,3	57,6	23,7	36,3	10,7
F	236,4	149,0	116,6	68,2	55,4	25,4	42,1	10,8
M	261,5	168,3	129,6	75,6	62,7	29,4	38,6	11,3
A	231,9	147,0	124,2	74,5	56,3	25,1	54,7	16,0
M	265,1	167,6	125,0	76,2	64,3	25,6	47,6	12,2
J	253,3	161,6	122,7	73,9	52,6	22,6	50,8	15,8
J	264,2	167,4	131,8	79,8	60,6	26,6	52,7	12,3
A	244,6	150,6	125,2	73,5	49,6	25,0	48,7	21,8
S	237,1	152,0	125,0	73,4	57,2	22,3		
O	265,5	173,3						
<b>export</b>								
1958	1 547,2	606,2	917,8	455,5	231,8	98,1	264,0	89,8
1959	1 692,6	675,4	964,2	473,3	204,2	80,6	354,5	139,2
1960	1 892,0	782,3	1 119,9	562,7	203,2	66,8	320,4	106,9
1961	2 052,9	851,2	1 202,3	595,7	223,3	68,1	347,2	128,3
1960 III	462,1	185,7	285,5	146,8	31,8	9,8	53,7	17,4
IV	547,5	231,3	296,6	146,1	84,2	33,8	108,4	42,8
1961 I	478,9	198,4	278,1	143,4	47,3	9,5	81,8	23,2
II	492,4	205,3	304,3	153,5	37,2	7,8	58,2	14,6
III	480,6	205,2	307,9	151,3	33,1	9,5	60,0	22,0
IV	601,0	242,3	312,2	147,7	105,7	41,3	147,1	68,4
1962 I	524,6	221,1	294,8	143,7	75,0	21,1	95,8	32,6
II	539,4	228,0	319,1	160,7	42,2	11,1	69,0	27,9
III	543,4	225,8	314,9	162,7	35,5	12,3		
1961 J	176,2	69,3	104,8	53,0	9,7	2,1	13,5	3,3
A	124,8	61,8	95,2	46,8	9,0	2,4	12,7	3,8
S	179,6	74,1	107,9	51,5	14,4	5,0	33,8	14,9
O	187,8	79,4	106,6	51,9	24,0	9,9	29,5	18,3
N	192,6	80,9	101,6	49,5	40,5	17,2	58,0	26,5
D	220,6	82,0	104,0	46,3	41,2	14,2	59,6	23,8
1962 J	158,8	66,9	89,7	44,1	24,8	7,8	42,9	13,7
F	171,3	71,9	93,9	46,6	28,4	7,6	29,1	9,7
M	194,5	82,3	111,3	53,0	22,0	5,7	23,8	9,2
A	170,2	69,8	105,1	52,5	15,9	4,0	16,6	6,6
M	183,6	79,2	109,6	55,1	14,8	4,6	33,5	11,2
J	185,6	79,0	104,5	53,1	11,5	2,5	18,9	10,1
J	189,0	79,0	109,0	57,5	9,2	2,3	19,0	8,1
A	160,1	64,1	97,2	50,5	10,4	3,9	18,0	5,6
S	194,3	82,7	108,7	54,7	15,9	6,1	17,7	
O	210,8	90,2						

<sup>1)</sup> Assoziiert.<sup>1)</sup> Pays associé.

12

**ENTWICKLUNG DES HANDELS**  
 der Länder, die bei der EWG einen Beitritts-  
 oder Assoziierungsantrag eingereicht haben

**import**

10 Mio \$

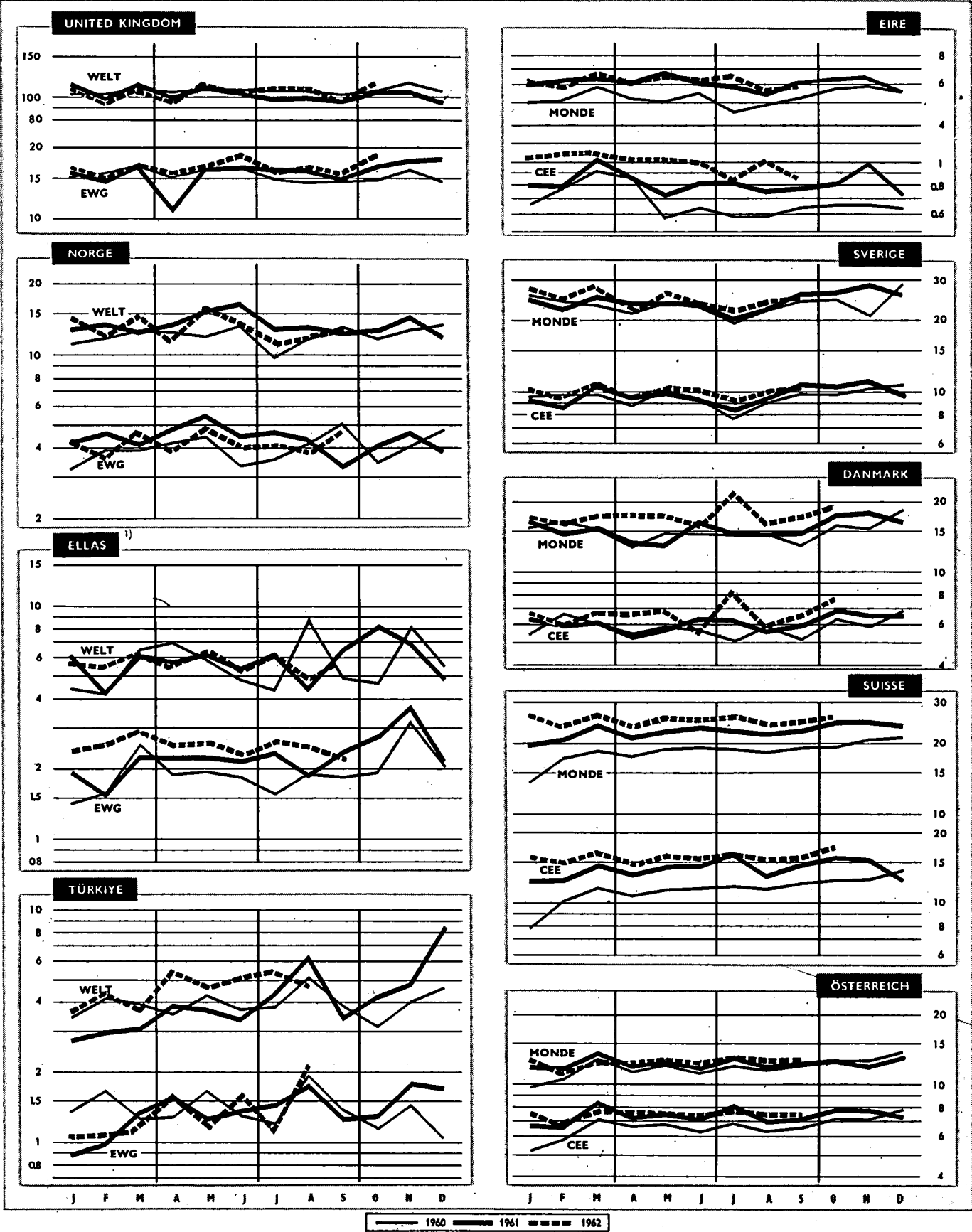

# export

10 Mio \$

## ÉVOLUTION DU COMMERCE des pays ayant demandé leur adhésion ou leur association à la CEE

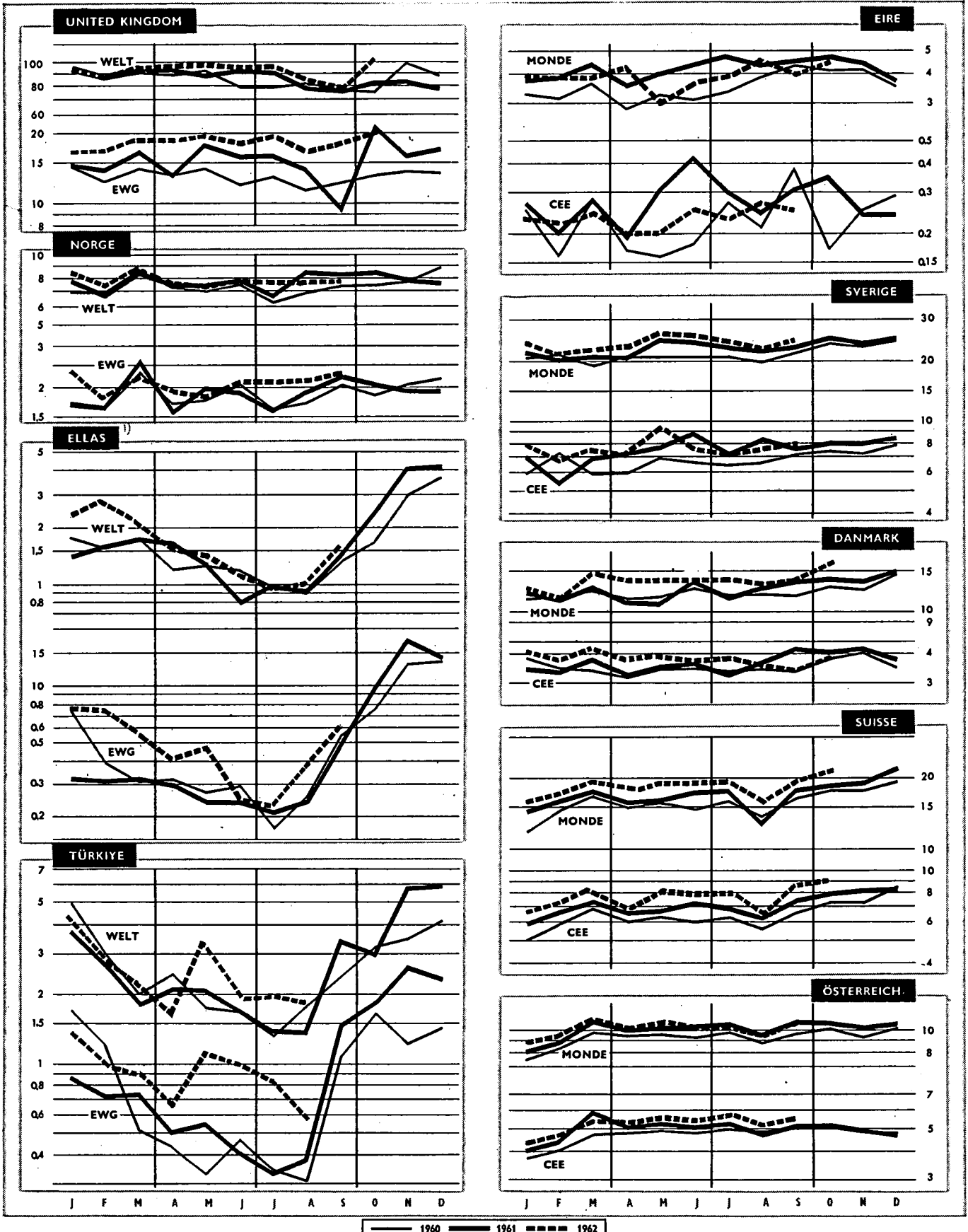

1) Pays associé

**HANDELSNETZ**  
der Länder, die bei der EWG einen Beitritts-  
oder Assoziierungsantrag eingereicht haben

TAB. 13a

**import**

Indices: Vergleichszeitraum des Vorjahres = 100

JAN.-SEPT. 1962 Ursprung - Origine	United Kingdom		Danmark		Norge		Sverige		Suisse		Österreich		
	1000 \$	Indices	1000 \$	Indices	1000 \$	Indices	1000 \$	Indices	1000 \$	Indices	1000 \$	Indices	
M O N D E	9395,348	101	570,515	117	209,938	99	2230,475	105	2257,203	114	1128,474	102	
EXTRA CEE	7909,753	101	977,731	121	832,219	100	1321,700	105	839,980	113	460,139	103	
C. E. E.	1485,595	105	592,784	111	377,719	95	908,775	106	1417,223	114	668,335	102	
• DON CEE	20,583	105	239	97	122	133	677	206	2,441	151	162	28	
• PTOM CEE	79,149	90	9,546	43	5,624	89	13,796	83	6,090	84	1,965	99	
• PAYS TIERS	7809,995	101	967,930	123	826,473	101	1307,227	105	831,449	113	458,017	103	
A. E. L. E.	962,424	97	514,951	120	473,444	99	603,692	111	290,861	124	146,331	106	
EUROPE ORIENT	312,283	101	60,140	107	35,798	97	96,523	106	42,940	92	120,654	105	
AMERIQUE LATINE	655,965	105	64,858	132	65,930	132	108,946	98	70,549	119	26,643	114	
COMMONWEALTH OM	3252,224	100	51,425	143	92,527	101	105,390	105	88,407	108	33,205	97	
E U R O P E	3447,675	101	222,639	115	914,896	97	1679,335	109	1788,984	115	970,362	103	
FRANCE	277,243	90	64,136	101	42,994	112	87,462	109	292,038	115	43,435	100	
BELGIQUE LUXBO	151,241	113	52,845	105	33,469	103	72,972	97	92,528	115	19,956	112	
PAYS BAS	413,657	114	93,873	111	56,775	96	170,364	111	82,608	111	34,248	100	
ALLEMAGNE RF	400,304	100	335,893	111	217,089	87	491,926	104	714,509	114	474,909	101	
ITALIE	243,150	113	46,037	139	27,392	147	86,051	121	235,540	115	95,787	107	
ROYAUME UNI			219,677	115	179,851	92	323,417	113	141,773	123	57,419	102	
ISLANDE	11,112	107	2,363	129	2,772	320	3,439	95	70	109	79	81	
IRLANDE	288,947	95	240	41	455	191	1,043	67	706	147	195	99	
NORVEGE	138,617	86	66,324	120			94,030	113	6,259	83	5,534	110	
SUEDE	316,751	92	181,870	127	210,180	104			48,956	120	15,546	98	
FINLANDE	182,379	90	31,469	112	12,118	73	38,505	120	5,839	69	1,503	85	
DANEMARK	321,013	105			50,248	100	105,062	109	26,249	144	10,861	133	
SUISSE	119,436	105	28,707	116	19,830	102	50,618	116			54,846	109	
AUTRICHE	27,920	94	12,240	120	10,282	118	22,914	90	62,709	131			
PORTUGAL	38,687	99	6,133	131	3,053	110	7,651	104	4,915	124	2,125	114	
ESPAGNE	110,536	108	10,468	119	9,908	113	15,746	112	18,339	130	5,729	121	
GIBRALTAR MALTE	5,195	99	6	300	4	400			192	640	19	633	
YOUCOSLAVIE	42,046	105	1,479	119	880	161	5,893	131	4,978	141	18,420	101	
GRECE	20,638	152	667	307	1,074	43	1,449	89	3,116	109	4,099	96	
TURQUIE	26,520	119	8,072	131	724	159	4,270	153	4,720	150	4,998	101	
U. R. S. S.	166,651	103	17,363	83	13,744	92	43,084	94	4,580	91	35,935	97	
ZONE MARK EST	14,174	96	11,522	99	5,819	87	11,824	103	3,482	68	13,532	101	
POLGONE	81,872	99	20,132	144	5,743	169	23,976	137	8,507	103	22,122	113	
TCHECOSLOVAQUIE	27,502	96	7,612	109	7,864	94	9,363	98	13,209	99	16,882	97	
HONGRIE			2,975	150	1,505	103	4,521	102	7,800	108	17,371	119	
ROUMANIE	14,922	104	336	41	658	37	2,898	162	4,421	92	9,340	112	
BULGARIE	6,843	111	200	202	465	350	657	131	938	72	3,453	127	
ALBANIE	312	NS							3	NS	13	NS	
A F R I Q U E	1028,714	107	27,400	112	33,396	112	40,552	100	46,307	79	22,092	88	
PROV ESPAGN AFR	35,706	108	4	44			19	11					
SAHARA ESPAGNOL	472	38											
MAROC	25,448	94	2,887	102	1,679	98	4,212	110	1,842	96	2,300	118	
• DEP ALGERIENS	20,452	108	132	62	122	133	638	254	1,892	135	142	28	
• DEP OASIS SA													
TUNISIE	9,143	75	208	47	130	232	541	133	170	97	5	1	
LIBYE	42,406	NS	35	500	17	155			34	243	3	5	
EGYPTE	26,230	216	2,013	165	883	118	2,183	151	2,979	75	1,333	39	
SOUDAN	27,004	101	868	40	160	95	502	113	1,077	114	898	124	
MAURITANIE													
• MALI	88	2	50	NS			39	NS					
• HAUTE VOLTA	1	2	177	NS			290	377					
• NIGER	41	69	73	71			39	22	14	233			
• CHAD	805	NS											
• SENEGAL	1,095	NS	318	33			676	47	2		1		
GAMBIE	3,498	122							465	17			
GUINEE PORTUG	26	76			999	210	386	69	964	92	1,298	NS	
GUINEE REP	1,122	62			4,938	181	19	NS	955	53	466	NS	
SIERRA LEONE	10,784	100			56	10					430	76	
LIBERIA	9,277	131	14	100	3,622	257			79	180			
• COTE IVOIRE	3,549	178	1,420	183			715	148	1,174	121	216	44	
• ANC AOF					3,539	148							
GHANA	51,073	117	2,542	118	4,518	93	3,400	86	2,822	47	3,179	77	
• TOGO	167	51	18	600			39	205	293	107	133	NS	
• DAHOMEY	60	146	389	447			213	277					
NIGERIA FED	162,246	97	4,826	141	2,348	375	2,743	151	12,212	116	2,047	123	
• CAMEROUN	13,553	78	378	104	69	11	464	299	447	56	99	NS	
• REP CENTRE AFR	61	56	10	125					1	33	30	19	
GUINEE ESPAGN													
• GABON	1,995	185	277	58			406	117	558	112	478	100	
• CONGO BRAZZA	294	23	121	310			193	125	543	85	12	NS	
• ANC AEF					100	27							
• CONGO LEO	8,261	114	676	73	219	63	502	43	1,589	95	364	60	
• RUANDA URUNDI	85	139							5	22			
ANGOLA			702	133									
ANGOLA MOZAMB					1,731	120	599	67					
ETHIOPIE	4,001	111	67	122	1,074	123	811	127	856	187	103	154	
• COTE FR SOMAL	7	37	3	300									
• SOMALIE REP	136	110									1	NS	
KENYA OUCANDA	47,601	122							1,622	63	1,773	61	
OUCANDA			26	72								245	NS
TANGANYKA	25,073	98			95	NS	522	NS	1,237	NS	417	NS	
ZANZIBAR PEMBA	14,006	110											
MOZAMBIQUE	7,268	102	2,277	134					364	165			
MADAGASCAR	2,119	110	174	149	15	83	58	60	349	65	50	NS	
• REUNION COMOR	129	48	1	100					141	77			
RHODESIE NYASSA	207,449	96	1,010	233	1,468	66	10,162	89	7,135	121	1,152	90	
UNION SUD AFR	263,983	105	2,548	140	4,931	64	8,520	105	4,335	39	6,057	123	
AFR PORTG NS											142	12	
AFR BRIT NS			3,156	90			39	NS			471	26	
AFR ESPAGN NS													



**import**

Indices : même période de l'année précédente = 100

JAN.-SEPT. 1962	United Kingdom		Danmark		Norge		Sverige		Suisse		Österreich	
	1000 \$	Indices	1000 \$	Indices	1000 \$	Indices	1000 \$	Indices	1000 \$	Indices	1000 \$	Indices
<b>A M E R I Q U E</b>	2545.815	100	204.002	114	222.757	109	378.365	96	339.231	112	100.145	100
ETATS UNIS	972.230	100	129.102	119	90.444	109	229.348	94	230.162	109	65.452	96
CANADA	710.881	99	3.639	126	50.918	88	16.403	115	28.887	113	7.341	91
-ST PIERRE MIQU	13	25										
MEXIQUE	12.267	94	1.985	122	873	125	1.990	88	6.245	128	1.141	NS
GUATEMALA	1.352	119	771	142	2.598	363	3.980	112	3.126	163	900	56
HONDURAS BRIT	4.034	56	38	271	6	600	58	60	13	65		
HONDURAS REP	603	72	139	302	92	42	348	45	758	199	425	NS
SALVADOR	287	235	1.429	160	304	216	1.352	119	871	74	441	252
NICARAGUA	3.131	137	14	56	8	267	155	31	358	55	676	483
COSTA RICA	1.018	121	202	200	49	223	1.217	131	2.175	78	941	111
PANAMA REP	1.195	108	62	238	624	NS	386	NS	148	239	113	195
CANAL PANAMA			16	178								
CUBA	18.662	176	40	148	264	825	2.550	944	2.535	142	64	107
HAITI	53	62	630	124	542	133	97	84	1.166	134	11	29
DOMINICAINE REP	1.287	8	887	341	747	43	2.338	125	2.244	236	1.258	196
-ANTILLES FR	1	2	106	331			39	67	402	NS		
-MARTINIQUE												
FED INDES OCCID	142.007	94	824	245	10.246	115	12.906	132	7.300	114	198	158
-ANTILLES NEERL	46.429	89	5.307	29	1.467	69	10.143	81	979	468	191	NS
COLOMBIE	15.669	87	2.121	95	1.590	103	9.583	97	3.377	80	1.429	113
VENEZUELA	165.517	114	10.658	198	33.898	142	14.683	62	1.549	114	89	95
GUYANE BRIT	13.952	71	24	28	3.550	219	522	538	854	211	3	NS
-SURINAM	302	131	88	677	196	93			79	304	317	NS
-GUYANE FR	1	100							6	150		
EQUATEUR	592	135	757	132	400	225	1.159	136	3.230	75	2.947	101
PEROU	52.482	142	3.690	87	3.397	295	3.284	66	5.317	101	2.762	123
BRESIL	53.530	79	21.849	102	13.220	100	35.829	102	9.366	117	5.286	78
CHILI	65.168	99	813	73	207	134	15.611	109	3.571	89	609	165
BOLIVIE	26.684	115	44	54			39	100	3	19	145	227
PARAGUAY	4.477	99	252	169	11	58	290	167	709	70	218	166
URUGUAY	26.119	67	1.032	111	63	14	1.526	87	3.442	93	1.377	82
ARGENTINE	205.872	118	17.483	194	7.043	133	14.529	127	20.359	171	5.811	137
AMERIQUE NDA												
<b>A S I E</b>	1598.235	99	109.365	159	30.959	72	121.928	97	76.734	118	29.327	102
CHYPRE	28.617	168	688	137	157	63	715	231	164	NS	376	50
LIBAN	6.631	172	848	186	11	157	811	113	818	197	568	121
SYRIE	4.416	174	6.090	450	174	NS	618	213	919	144	403	46
IRAK	112.918	118	7.315	NS	35	NS	657	243	719	NS	5	23
IRAN	71.130	65	10.095	344	403	170	12.577	84	5.393	112	2.230	99
AFGHANISTAN	7.926	107	190	365	18	200	213	158	1.108	110	702	108
ISRAEL	36.071	109	3.540	117	2.972	140	5.526	109	6.492	121	2.126	95
JORDANIE	1.108	196			1	50			128	NS	2	200
ARABIE SEODITE	44.421	130	20	9	5	83	14.084	100	3	300		
KOWEIT	335.151	96	5.397	NS			1.275	220	1.223	315	12	NS
BAHREIN	34.244	120	7.342	119	1.594	183	17.021	82				
QATAR	12.663	100										
MASC OMAN TR OM	303	721	4	NS								
YEMEN	308	143	40	NS	12	120			116	145	5	NS
ADEN	20.063	155	585	385	203	752	1.932	NS	24	NS	1	NS
PAKISTAN	56.828	119	1.419	71	64	94	2.145	93	1.200	187	1.403	66
UNION INDIENNE	268.159	90	5.704	147	2.999	110	3.458	98	7.419	117	2.937	230
CEYLAN MALDIVES	91.650	104	1.289	126	297	139	2.743	108	2.170	74	700	113
NEPAL BHOUTAN												
UNION BIRMANE	22.651	107	5.114	146	613	118	1.990	161	335	100	20	500
THAÏLANDE	18.647	109	2.459	115	747	78	1.256	89	552	114	757	89
LAOS									2	200		
VIETNAM NORD	14	NS			1	NS			6	600	50	152
VIETNAM SUD	6.718	88	113	235	9	9	155	397	46	192	269	129
CAMBODGE	1.006	77	7	NS					69	87	2	NS
MALAISIE FED	61.530	75	2.484	84	1.791	110	9.950	94	4.382	110	5.276	105
SINGAPOUR	34.962	81	290	230	49	169	39	205	333	85	253	NS
INDONESIE	18.551	126	13.709	154	1.756	97	1.777	72	2.391	96	512	87
BORNEO NRD BRIT	18.585	103	476	111	136	97	270	52				
PHILIPPINES	6.026	68	4.568	70	1.663	130	5.622	67	1.373	62	2.097	87
PTOM PORTUG AS	65	16	166	157							9	NS
MONGOLIE R POP									5	13		
CHINE CONTINENT	43.662	77	8.017	73	1.112	81	3.651	121	7.716	116	2.747	119
COREE NORD			89	NS			39	NS	75	179		
CORFE SUD	1.578	194	93	258	43	538	232	150	19	86	550	213
JAPON	114.070	130	18.278	219	10.610	42	25.908	98	28.233	121	4.947	108
FORMOSE TAIWAN	2.383	46	299	139	31	517	77	79	576	337	97	124
HONG KONG	115.180	115	2.637	144	3.453	111	7.187	132	2.724	164	251	131
ASIE NDA									1	6		
<b>O C E A N I E</b>	776.881	104	7.091	188	7.931	142	10.297	104	5.937	113	6.547	96
AUSTRALIE	392.980	105	4.943	229	6.990	153	6.511	93	4.712	101	5.617	92
NOUV ZELANDE	374.131	103	2.030	143	922	120	3.400	119	1.166	218	495	94
-NOUV GUIN NEER	88	275			19	211			23	164	72	NS
DEP USA OCEANIE			1	NS					2	11		
OCEANIE BRIT	9.682	102	50	62			367	633			362	NS
-NOUV HEBRIDES			67	64			19	NS	34	340	1	NS
-OCEANIE FRANC												
-POLYNESIE FR												
OCEANIE NDA												
<b>D I V E R S</b>	26	79	16	2								
PROVISIONS BORD												
DIVERS NDA												
NON SPECIFIES	26	79	16	2								
PORTS FRANCS												
SECRET												

HADELSNETZ  
der Länder, die bei der EWG einen Beitritts-  
oder Assoziierungsantrag eingereicht haben

TAB. 13a

export

Indices: Vergleichszeitraum des Vorjahres = 100

JAN.-SEPT. 1962 Bestimmung - Destination	United Kingdom G		Danmark G		Norge G		Sverige G		Suisse		Österreich	
	1 000 \$	Indices	1 000 \$	Indices	1 000 \$	Indices	1 000 \$	Indices	1 000 \$	Indices	1 000 \$	Indices
M O N D E	8204,833	102	169,117	107	708,796	102	2120,718	106	1607,778	109	928,554	104
EXTRA CEE	6594,726	99	826,422	108	520,016	100	1428,792	107	932,817	108	461,447	104
C E E	1610,107	118	342,695	107	188,780	110	691,926	105	674,961	111	467,107	104
•DOM CEE	4,993	66	981	46	481	104	2,724	82	1,049	74	426	73
•PTON CEE	49,625	103	2,584	85	1,797	63	3,535	128	5,218	104	1,135	74
PAYS TIERS	6539,627	99	822,851	108	517,738	100	1422,533	107	926,550	108	459,886	105
A E L E	994,337	107	502,973	109	292,670	99	722,357	99	268,720	112	138,950	110
EUROPE ORIENT	260,174	94	54,192	162	26,854	89	110,258	148	40,375	86	136,758	110
AMERIQUE LATINE	364,723	106	44,958	86	23,311	81	95,945	105	115,713	102	19,844	86
COMMONWEALTH OM	2545,654	90	41,373	103	39,896	91	105,814	100	134,392	109	29,338	100
E U R O P E	3561,031	111	953,366	110	539,181	103	1688,645	105	1066,338	110	797,665	106
FRANCE	312,661	123	24,442	77	26,232	123	91,480	110	127,884	114	19,726	108
BELGIQUE LUXBO	204,297	123	12,493	115	12,403	101	80,874	101	54,650	110	14,972	92
PAYS BAS	327,583	113	30,366	128	21,139	91	111,360	98	65,343	104	28,511	105
ALLEMAGNE RF	461,815	116	235,823	106	105,694	109	323,861	103	282,127	109	258,387	105
ITALIE	303,751	121	39,571	132	23,312	133	84,351	125	144,957	116	145,311	104
ROYAUME UNI	10,127	160	296,671	106	122,875	84	274,402	89	95,274	108	25,355	94
ISLANDE	293,219	101	4,887	143	3,434	140	4,212	172	5,520	130	90	52
IRLANDE	169,992	91	3,996	87	1,202	100	7,090	105	2,428	136	1,222	91
NORVEGE	323,394	112	113,734	113	91,787	116	204,348	100	19,180	107	9,412	107
SUEDE	118,656	112	25,611	94	11,966	107	102,338	113	51,865	118	22,013	92
FINLANDE	224,776	120	63,876	116	63,876	116	172,547	116	18,045	113	6,690	107
DANEMARK	155,246	119	25,331	143	5,952	82	44,842	114	29,835	120	12,341	114
SUISSE	51,099	102	8,482	111	4,778	100	14,529	87	56,170	111	66,924	130
AUTRICHE	69,830	83	2,308	106	3,402	140	11,689	98	16,396	108	2,905	78
PORTUGAL	109,331	167	9,836	237	8,369	154	24,305	124	34,248	135	6,799	137
ESPAGNE	32,473	94	1,537	99	145	134	251	68	1,926	140	440	73
GIBRALTAR MALTE	32,035	93	1,831	40	1,009	62	6,028	83	10,462	90	23,724	91
YUGOSLAVIE	55,497	117	4,154	129	3,150	129	12,558	107	8,487	103	9,464	96
GRECE	45,075	86	1,654	114	1,602	160	7,322	125	6,166	97	6,421	100
TURQUIE	120,073	79	10,817	986	7,318	71	53,381	209	3,913	60	36,518	128
U R S S	17,919	85	19,601	169	4,118	90	21,039	142	3,319	64	9,656	55
ZONE MARK EST	70,643	159	11,573	120	4,641	123	14,915	105	7,499	78	23,295	120
POLOGNE	29,502	132	5,733	69	7,003	104	10,877	96	9,782	94	24,142	104
TCHECOSLOVAQUIE	1,749	111	1,649	111	1,649	135	3,883	105	5,694	97	20,871	112
HONGRIE	19,055	63	4,421	568	1,104	85	5,004	122	8,618	118	12,892	137
ROUMANIE	2,911	63	259	78	1,021	48	1,159	133	1,540	86	9,364	125
BULGARIE	71	158	39	300					10	48	20	NS
ALBANIE												
A F R I Q U E	974,587	92	21,425	105	26,318	88	70,884	131	57,841	109	20,598	99
PROV ESPAGN AFR	13,332	118	39	150	49	272	58	19	150	254		
SAHARA ESPAGNOL	1,535	73										
MAROC	9,923	90	1,185	73	519	96	5,139	147	6,389	106	586	109
•DEP ALGERIENS	3,845	60	386	27	215	65	1,642	65	821	69	414	71
•DEP OASIS SA												
TUNISIE	4,992	104	315	66	38	44	1,816	98	438	83	558	72
LIBYE	26,677	105	835	113	188	238	290	107	590	121	679	139
EGYPTE	49,697	101	1,868	117	816	42	7,573	115	11,334	87	4,414	75
SOUDAN	48,890	120	853	122	280	53	1,275	90	1,230	117	766	81
•MAURITANIE	1,539	884	96	NS			19	100	178	258	2	NS
•MALI	557	18	23	NS			58	149	41	42		
•HAUTE VOLTA	149	116	7	NS			19	NS	22	79		
•NIGER	136	56	1	33			19	NS	19	73	3	NS
•TCHAD	233	48	37	64			39	100	25	78	5	NS
•SENEGAL	2,981	NS	142	51			251	87	321	124	35	80
GAMBIE	3,386	93							12	25	6	150
GUINEE PORTUG	595	80			878	114	2,589	184	2,133	285	251	NS
GUINEE REP	1,781	94	80	100	2	NS	599	107	595	95	3	NS
SIERRA LEONE	23,516	82			30	60	328	106	166	102	52	141
LIBERIA	14,599	218	2,698	381	4,296	93	18,084	891	478	77	123	NS
•COTE D'IVOIRE	2,653	80	194	124			251	162	276	91	37	74
•ANC AOF					142	104						
GHANA	74,382	70	1,191	80	273	57	908	62	2,242	88	228	63
TOGO	2,022	107	24	200	4	400	58	50	64	246	8	NS
•DAHOMY	636	107	13	217			19	100	12	71	5	NS
NIGERIA FED	135,729	83	2,658	136	10,576	106	2,222	99	4,648	194	848	73
•CAMEROUN	3,450	90	241	64	709	100	464	150	162	99	41	NS
•REP CENTRE AFR	510	129	16	44			19	100	73	76	7	1
GUINEE ESPAGN											8	NS
•CABON	993	93	22	54			77	79	57	86	9	39
•CONGO BRAZZA	907	54	62	122			97	126	112	98	27	NS
•ANC AEF					58	97						
•CONGO LEO	9,310	75	567	66	375	26	1,101	211	2,283	104	567	115
•RUANDA URUNDI	500	103	20	69	9	900	116	297	65	53		
ANGOLA MOZAMB			361	34								
ETHIOPIE	5,204	78	388	97	496	60	696	67				
•COTE FR SOMAL	1,422	165	96	152	263	92	502	93	657	164	1,203	99
•SOMALIE REP	1,711	107	23	135	23	105	39	40	126	159	34	NS
KENYA OUGANDA	71,001	99			4	57	19	100	91	194	19	NS
•OUGANDA			37	161			1,758	62	2,533	109	586	NS
TANGANYKA	20,117	90			158	NS	444	NS	289	NS	302	NS
ZANZIBAR PEMBA	15,035	89										
MOZANBIQUE	9,308	81	249	92					704	34		
•MADAGASCAR	1,054	92	96	80	63	82	232	86	123	105	43	NS
•REUNION COMOR	308	98	27	84	16	53	618	139	66	114		
RHODESIE NYASSA	87,317	88	414	105	935	106	2,318	88	1,663	141	1,111	184
UNION SUD AFR	322,655	96	3,945	110	3,734	80	18,876	94	16,653	122	6,913	126
AFR PORTG NS											281	187
AFR BRIT NS											364	30
AFR ESPAGN NS												

**export**

Indices : même période de l'année précédente = 100

JAN.-SEPT. 1962	United Kingdom		Danmark		Norge		Sverige		Suisse		Österreich	
	1000 \$	Indices	1000 \$	Indices	1000 \$	Indices	1000 \$	Indices	1000 \$	Indices	1000 \$	Indices
A M E R I Q U E	1702.009	104	138.170	95	110.434	121	250.563	116	297.556	109	63.738	102
ETATS UNIS	724.059	121	80.220	101	80.765	145	119.339	124	152.836	114	37.560	111
CANADA	422.162	87	8.452	100	4.483	140	16.963	99	25.143	110	5.622	112
- ST PIERRE M I Q U	70	57									1	NS
MEXIQUE	31.932	93	1.471	109	585	28	8.907	80	19.862	111	1.182	NS
GUATEMALA	4.063	92	682	132	215	105	367	95	1.040	76	174	9
HONDURAS BRIT	30.983	83	114	173	9	225	39	205	1.463	364	6	NS
HONDURAS REP	1.734	140	254	93	42	53	213	110	226	82	101	NS
SALVADOR	2.945	105	982	141	113	116	309	107	932	87	196	55
NICARAGUA	2.590	133	446	145	40	129	232	100	558	133	242	162
COSTA RICA	3.917	105	178	66	167	106	483	96	2.045	184	206	74
PANAMA REP	9.236	81	1.257	203	2.476	155	5.951	460	2.686	103	160	126
CANAL PANAMA			434	109								
CUBA	6.149	64	353	63	1.837	165	715	64	291	29	2	5
HAITI	1.311	103	220	93	86	156	116	151	351	93	58	60
DOMINICAINE REP	4.874	115	581	447	825	793	464	299	710	151	342	71
- ANTIILLES FR	730	97	554	87	248	246	406	124	138	121	12	NS
- MARTINIQUE												
FED INDES OCCID	121.661	97	2.541	92	1.178	40	17.233	171	1.176	94	474	110
- ANTIILLES NEERL	15.406	148	635	97	170	115	290	150	758	98	101	69
COLOMBIE	20.354	93	4.812	223	883	88	8.424	109	9.684	92	753	97
VENEZUELA	39.304	110	8.800	94	2.146	125	6.994	140	11.994	80	2.769	116
GUYANE BRIT	19.233	80	151	89	99	38	116	35	103	73	72	NS
- SURINAM	2.872	87	97	95	169	178	174	69	202	91	46	NS
- GUYANE FR	1.110	80	14	52	2	200	58	149	24	39		
EQUATEUR	3.842	59	841	110	291	129	1.584	139	2.024	124	301	83
PEROU	21.859	102	2.337	126	1.719	146	7.110	108	9.382	116	1.911	116
BRESIL	38.611	108	9.630	39	8.459	68	24.459	109	21.034	123	3.740	74
CHILI	35.080	138	7.350	232	1.012	45	4.289	76	5.877	86	827	83
BOLIVIE	3.697	164	459	161	84	89	927	117	1.602	110	201	144
PARAGUAY	2.619	129	39	91	70	241	850	152	527	84	256	151
URUGUAY	15.545	91	2.378	636	196	202	2.859	108	2.732	87	695	83
ARGENTINE	115.361	114	1.908	43	2.065	51	20.692	89	22.156	96	5.728	78
AMERIQUE NDA												
A S I E	1257.079	90	50.696	95	25.981	62	76.893	88	160.229	103	39.634	89
CHYPRE	29.960	106	974	84	352	130	1.816	165	604	119	1.051	108
LIBAN	24.713	67	2.469	92	1.125	226	1.951	83	6.005	103	2.932	71
SYRIE	15.874	120	2.865	215	399	322	2.087	79	4.251	106	2.534	131
IRAK	42.976	67	2.139	101	719	87	7.477	110	4.414	126	2.378	116
IRAN	58.546	77	3.249	78	965	112	4.463	88	7.616	80	3.721	83
AFGHANISTAN	1.586	144	106	72	2	6	39	51	697	117	136	20
ISRAEL	47.441	112	2.820	143	1.373	59	4.869	100	10.518	132	1.778	96
JORDANIE	15.394	99	483	101	93	124	889	96	807	111	724	87
ARABIE SAOUDITE	19.756	136	899	73	235	113	1.816	196	4.091	111	807	112
KOWEIT	35.164	101	1.284	128	301	121	1.082	187	4.031	108	1.203	291
BAHREIN	17.512	102	618	100	89	113	348	90			234	NS
QATAR	10.690	118					97	126			237	NS
MASC OMAN TR OM	11.159	124	80	121	1	20					3	NS
YEMEN	73	82	10	500					21	105	6	NS
ADEN	22.545	97	754	115	84	179	328	106	2.249	108	1.222	NS
PAKISTAN	89.552	98	1.340	91	1.031	119	2.801	110	5.659	70	1.001	118
UNION INDIENNE	244.964	70	2.964	88	7.347	64	13.369	61	20.225	118	5.348	78
CEYLAN MALDIVES	54.914	98	1.334	100	577	82	2.318	126	1.788	173	529	251
NEPAL BHOUTAN	118	78	2	25							3	NS
UNION BIRMANE	25.100	98	1.160	129	642	121	811	95	1.707	108	498	60
THAÏLANDE	30.880	112	3.131	83	720	180	3.284	165	4.655	121	1.896	71
LAOS	214	122	88	129	1	NS	39	NS	58	200	2	NS
VIETNAM NORD	73	62	1	NS					50	125	208	NS
VIETNAM SUD	2.438	69	62	22	142	23	174	43	543	91	173	42
CAMBODGE	1.414	55	240	126	21	162	77	66	185	53	1.531	NS
MALAISIE FED	93.848	111	2.433	103	823	138	1.797	95	1.712	106	1.426	101
SINGAPOUR	72.297	90	2.217	97	1.159	101	1.333	91	9.458	106	1.144	NS
INDONESIE	38.463	91	2.463	45	982	38	2.145	69	2.247	51	1.358	90
BORNEO NRD BRIT	11.715	107	384	110	19	100	193	100				
PHILIPPINES	19.177	101	1.053	97	839	123	1.990	120	3.549	70	547	136
PTOM PORTUG AS	1.087	18	13	7	16	35	39	18	53	3	54	NS
MONGOLIE R POP									70	350		
CHINE CONTINENT	19.478	64	3.647	93	841	18	3.381	62	2.196	55	999	50
COREE NORD	42	114	1	NS					1.202	68		
COREE SUD	4.184	128	228	39	255	93	985	138	1	NS	101	40
JAPON	95.960	103	6.188	111	2.528	27	10.703	82	34.963	114	4.524	102
FORMOSE TAIWAN	1.404	70	479	233	54	73	251	54	702	104	326	144
HONG KONG	96.368	108	2.518	107	2.246	111	3.941	121	22.284	111		
ASIE NDA									1.618	99		
O C C E A N I E	709.644	97	5.454	111	6.884	93	33.733	102	25.815	100	6.918	88
AUSTRALIE	476.434	108	4.549	125	5.521	96	30.178	109	22.029	107	5.746	87
NOUV ZELANDE	222.846	80	644	73	1.282	91	3.304	63	2.942	59	1.012	106
- NOUV GUIN NEER	514	55	35	67	8	31	77	79	74	88	13	NS
DEP USA OCEANIE			40	18					579	562	1	NS
OCEANIE BRIT	9.850	114	49	144	10	59	77	100	47	80	14	NS
- NOUV HEBRIDES												
- OCEANIE FRANC			137	128	63	38	97	100	134	129	132	NS
- POLYNESIE FR												
OCEANIE NDA									10	71		
D I V E R S	481	102	6	5								
PROVISIONS BORD												
DIVERS NDA												
NON SPECIFIES	481	102	6	5								
PORTS FRANCS												
SECRET												

**HANDELSNETZ**  
der Länder, die bei der EWG einen Beitritts-  
oder Assoziierungsantrag eingereicht haben

TAB. 13a

**Import**

Indices: Vergleichszeitraum des Vorjahres = 100

SEPTEMBER-SEPTEMBRE 1962	United Kingdom		Danmark		Norge		Sverige		Suisse		Österreich	
	1000 \$	Indices	1000 \$	Indices	1000 \$	Indices	1000 \$	Indices	1000 \$	Indices	1000 \$	Indices
Ursprung - Origine												
M O N D E	961.619	100	168.109	113	139.793	114	247.644	94	237.051	106	124.989	103
EXTRA CEE	806.669	100	103.155	116	93.984	104	144.379	93	85.070	109	51.539	104
C. E. E.	154.950	103	64.954	109	45.809	141	103.265	97	151.981	104	73.430	103
..DOR CEE	2.163	107	1	33			328	426	264	182	23	256
..PTOM CEE	9.243	152	586	22	575	109	347	22	512	98	157	83
PAYS TIERS	795.263	99	102.567	119	93.409	104	143.704	93	84.294	109	51.379	104
A E L E	106.279	102	56.622	114	56.641	119	68.026	101	31.326	118	16.062	105
EUROPE ORIENT	39.516	97	6.524	102	3.896	115	12.404	93	4.164	82	14.465	104
AMERIQUE LATINE	48.845	95	6.118	103	7.714	149	11.110	83	7.545	100	3.355	140
COMMONWEALTH OM	332.762	101	5.514	149	8.038	69	10.917	83	9.379	124	3.238	67
E U R O P E	375.830	100	133.858	110	109.909	126	191.945	98	192.302	105	107.916	104
FRANCE	27.141	92	6.422	113	4.922	171	8.192	103	30.378	108	3.942	97
BELGIQUE LUXBG	15.772	113	6.012	119	3.840	104	7.515	84	9.373	96	2.268	114
PAYS BAS	45.079	114	12.101	109	7.290	122	22.237	91	9.791	110	4.176	97
ALLEMAGNE RF	40.657	97	35.848	104	26.116	142	56.666	99	78.550	104	53.448	104
ITALIE	26.301	105	4.571	137	3.641	224	8.655	105	23.889	98	9.596	103
ROYAUME UNI			23.181	114	23.645	98	36.785	108	14.991	123	6.103	110
ISLANDE	542	38	226	103	523	230	1.005	200	1	8	8	35
IRLANDE	34.058	99	22	105	39	650	97	39	66	206	10	91
NORVEGE	14.556	86	6.770	105			10.317	90	713	61	512	112
SUEDE	39.165	113	21.098	117	20.521	137			5.604	106	2.256	142
FINLANDE	22.606	85	3.832	87	1.398	63	5.139	87	859	67	165	62
DANEMARK	33.511	103			8.038	160	11.940	95	2.631	142	1.057	76
SUISSE	11.995	95	3.510	129	2.421	118	5.526	103			5.925	98
AUTRICHE	2.664	80	1.279	96	1.459	118	2.473	95	6.500	114		
PORTUGAL	4.388	107	784	121	557	190	985	111	887	178	209	90
ESPAGNE	9.097	88	992	158	681	130	1.024	136	1.338	98	370	136
GIBRALTAR MALTE	533	260							10	NS		
YUGOSLAVIE	3.969	90	140	292	158	439	502	104	850	170	2.229	122
GRECE	2.319	132	83	346	493	242	174	60	540	126	424	105
TURQUIE	1.961	101	463	99	271	NS	309	62	1.167	168	553	200
U R S S	25.754	92	1.525	75	1.462	101	6.646	93	393	58	3.329	104
ZONE MARK EST	1.242	129	1.242	79	785	110	1.391	83	290	56	2.073	118
POLONNE	7.389	99	2.593	149	490	202	2.454	96	885	88	3.020	115
TSCHECOSLOVAQUIE	3.087	118	743	97	741	95	1.024	95	1.279	113	1.664	61
HONGRIE			331	148	122	88	502	72	786	76	2.509	131
ROUMANIE	716	65	40	308	10	100	174	300	406	76	1.046	93
BULGARIE	1.327	240	50	313	286	427	213	110	124	63	824	138
ALBANIE	1	NS							1	NS		
A F R I Q U E	101.259	98	2.905	133	6.607	102	4.037	92	4.020	98	1.860	72
PROV ESPAGN AFR	515	104										
SAHARA ESPAGNOL	38	49										
MAROC	2.575	106	249	68	203	67	502	84	110	78	160	70
..DEP ALGERIENS	2.153	107	1	33			328	566	213	160	23	256
..DEP OASIS SA												
TUNISIE	864	100			61	290	77	100	30	200	1	33
LIBYE	5.805	899	31	620					1	NS	3	23
EGYPTE	1.487	171	173	237	74	180	213	158	140	25	76	20
SOUDAN	3.323	143	68	324	29	104	39	100	63	49	124	103
..MAURITANIE												
..MALI	1		45	NS								
..HAUTE VOLTA			168	NS								
..NIGER												
..TCHAD												
..SENEGAL	89	NS	19	271								
GAMBIE	17	7										
GUINEE PORTUG	7	NS			60	400	19	100	93	79	116	NS
GUINEE REP	44	14			605	54						
SIERRA LEONE	1.446	191			5	63						
LIBERIA	668	57	3	300	3.520	NS			39	NS		
..COTE IVOIRE	222	130	93	116			58	305	63	107	13	28
..ANC AOF					519	NS						
GHANA	2.315	44	165	134	366	28	251	42	32	7	436	78
..TOSO	36	34									7	NS
..DAHOMEY												
NIGERIA FED	15.942	85	757	492	248	NS	309	792	1.442	180	260	239
..CAMEROUN	1.279	84	45	46			135	NS	44	220	13	NS
..REP CENTRE AFR			9	NS							11	24
..GABON	379	294	37	28			77	133	58	109	80	163
..CONGO BRAZZA	23	192	4	50			19	100	47	46		
..ANC AEF					5	5						
..CONGO LEO	1.065	277	43	130	33	87			162	98	14	30
..RUANDA URUNDI	11	220										
ANGOLA			91	350								
ANGOLA MOZAMB					294	114	77	133				
ETHIOPIE	334	209	19	950	62	58	77	133	16	31	10	71
..COTE FR SOMAL												
..SOMALIE REP	64	914										
KENYA OUGANDA	5.133	103					136	88	165	120	28	NS
..OUGANDA			1	NS								
TANGANYKA	2.389	93			13	NS	39	NS	104	NS	30	NS
ZANZIBAR PENBA	5.006	83										
MOZAMBIQUE	363	93	105	121					3	12		
..MADAGASCAR	78	118	19	633					24	36	4	NS
..REUNION CONOR	10	56							15	188		
RHODESIE NYASSA	24.877	103	146	356	97	NS	850	62	851	164	108	54
UNION SUD AFR	22.701	88	213	51	397	13	831	92	305	104	290	58
..ANC AEF AOF												
AFR PORTG NS											9	8
AFR BRIT NS			401	93	16	40					44	26
AFR ESPAGN NS												

## import

Indices: même période de l'année précédente = 100

SEPTEMBER-SEPTEMBRE 1962	United Kingdom G		Danmark G		Norge G		Sverige G		Suisse		Österreich	
	1000 \$	Indices	1000 \$	Indices	1000 \$	Indices	1000 \$	Indices	1000 \$	Indices	1000 \$	Indices
URSPRUNG - Origine												
A M E R I Q U E	243.710	94	20.746	114	20.202	87	38.892	84	31.138	103	11.371	107
ÉTATS UNIS	106.181	93	13.787	146	6.500	76	23.686	83	19.299	102	7.402	110
CANADA	72.482	94	712	161	4.199	51	2.396	146	3.499	120	587	40
•ST PIERRE MIQU												
MEXIQUE	1.282	138	23	27	69	47	213	100	1.070	117	240	NS
GUATEMALA	27	NS	63	NS	201	NS	232	67	291	115	82	58
HONDURAS BRIT	360	125					19	NS	2	33		
HONDURAS REP	52	67	7	47					93	388	102	NS
SALVADOR	1	100	292	142	7	100	174	129	93	93	62	310
NICARAGUA	28	280	5	83					6	8	32	133
COSTA RICA	77	171	4	27	15	NS	174	150	81	34	115	110
PANAMA REP	166	67	8	NS	2	200	19	NS			7	33
CANAL PANAMA												
CUBA	980	104	10	NS	55	611	213	277	164	29	8	100
HAÏTI	5	36	22	67	46	144			46	46	1	NS
DOMINICAINE REP	100	4	74	NS	3	3	348	600	276	206	159	274
•ANTILLES FR									32	800		
•ANTILLES FR												
•ANTILLES FR												
FED INDES OCCID	9.449	82	38	190	1.412	216	1.623	122	643	76	20	167
•ANTILLES NEERL	5.969	122	90	4			58	4	110	344	6	600
COLOMBIE	1.371	131	235	81	115	71	1.024	78	206	50	218	212
VENEZUELA	11.820	91	1.679	528	4.967	183	1.063	44	124	124	8	53
GUYANE BRIT.	411	41	1	2	367	NS						
•SURINAM	13	100			10	37						
•GUYANE FR									4	100	1	NS
EQUATEUR	123	384	91	284	76	400	193	251	194	61	180	78
PEROU	3.864	104	285	39	15	9	309	20	888	128	318	139
BRESIL	4.258	71	1.841	65	1.964	127	4.192	99	744	59	688	107
CHILI	3.480	52	86	81			1.488	95	215	54	77	241
BOLIVIE	590	78	14	NS							19	NS
PARAGUAY	1.177	NS	15	107			116	611	204	219	108	140
URUGUAY	1.039	28	217	224	13	43	193	100	278	175	306	197
ARGENTINE	18.365	139	1.147	98	166	79	1.159	113	2.572	151	625	116
AMERIQUE NDA												
A S I E	178.829	111	10.287	158	2.848	48	12.250	79	9.210	130	3.082	103
CHYPRE	545	79	137	NS	2	100	97	126			50	74
LIBAN	526	132	114	228			174	150	78	325	48	112
SYRIE	404	291	749	433	1	NS	19	33	140	933	11	19
IRAK	12.714	219	862	862	1	NS			520	NS		
IRAN	9.202	84	1.624	984	33	118	1.797	95	629	107	229	68
AFGHANISTAN	707	71	51	729	1	NS			135	136	115	230
ISRAEL	1.450	118	120	324	27	150	97	100	405	117	80	74
JORDANIE	1	8										
ARABIE SAÛDITE	2.521	383					1.063	56				
KOWEÏT	41.629	121					270	NS	179	NS		
BAHREÏN	3.096	92	1.090	150	276	NS	1.777	38				
QATAR	1.456	170										
MASC OMAN TR OM	1	100										
YEMEN	73	NS	4	NS					25	500		
ADEN	2.942	136	14	100	2	67			7	NS		
PAKISTAN	6.720	262	53	104	3	100	155	115	138	179	79	40
UNION INDIENNE	41.776	113	852	308	175	61	483	86	846	132	310	172
CEYLAN MALDIVES	8.241	92	111	100	27	117	348	129	304	178	86	83
NEPAL BHOUTAN												
UNION BIRMANE	2.368	99	748	356	53	63	213	137	6	43	1	NS
THAÏLANDE	952	39	239	120	110	55	116	86	57	335	83	109
LAOS												
VIETNAM NORD	1	NS										
VIETNAM SUD	511	74	4	31							31	NS
CAMBODGE	45	31							9	900		
MALAISIE FED	5.846	68	334	114	163	133	676	76	491	151	378	54
SINGAPOUR	2.731	73	36	360	5	100			35	69	35	NS
INDONESIE	3.245	316	692	50	51	46	328	189	234	48	67	77
BORNEO NRD BRIT	1.454	82	28	108	22	157	39	100				
PHILIPPINES	928	108	448	102	475	572	135	44	237	641	500	174
PTOM PORTUG AS			17	131							3	NS
MONGOLIE R POP												
CHINE CONTINENT	2.959	29	340	49	119	54	464	120	1.458	142	244	136
COREE NORD												
COREE SUD	415	NS	7	350	4	400	19	49	19	NS	156	NS
JAPON	9.201	134	1.232	128	877	21	3.053	115	2.912	101	482	101
FORMOSE TAIWAN	173	27	40	NS	5	NS			95	864	61	NS
HONG KONG	13.988	127	341	136	416	105	927	120	251	104	33	114
ASIE NDA												
O C E A N I E	61.992	102	311	74	232	92	522	96	380	102	762	73
AUSTRALIE	33.556	106	133	55	106	120	174	82	293	88	635	65
NOUV ZELANDE	25.928	90	164	107	118	72	309	94	87	322	64	97
•NOUV GUIN NEER	14	NS			8	800					8	NS
DEP USA OCEANIE												
OCEANIE BRIT	2.494	377					39	NS			55	NS
•NOUV HEBRIDES												
•OCEANIE FRANC			14	200								
•POLYNESIE FR												
OCEANIE NDA												
D I V E R S												
PROVISIONS BORD												
DIVERS NDA												
NON SPECIFIES												
PORTS FRANCS												
SECRET												

HANDELSNETZ  
der Länder, die bei der EWG einen Beitritts-  
oder Assoziierungsantrag eingereicht haben

TAB. 13a

export

Indices: Vergleichszeitraum des Vorjahres = 100

SEPTEMBER-SEPTEMBRE 1962	United Kingdom		Danmark		Norge		Sverige		Suisse		Österreich	
	1000 \$	Indices	1000 \$	Indices	1000 \$	Indices	1000 \$	Indices	1000 \$	Indices	1000 \$	Indices
M O N D E	827.258	108	130.263	98	79.104	96	231.627	102	194.323	108	108.703	101
EXTRA CEE	663.046	105	96.607	103	55.928	93	152.453	101	111.645	106	54.004	96
C. E. E.	164.212	121	33.656	81	23.176	104	79.174	105	82.678	112	54.699	106
- - DOM CEE	319	42	125	67	17	10	174	31	76	40	41	103
- PTON CEE	4.038	78	288	79	165	66	308	107	553	116	210	116
PAYS TIERS	658.660	106	96.193	106	55.746	93	151.971	102	111.016	106	53.753	96
A. E. L. E.	100.988	106	59.933	107	33.963	94	81.957	98	30.549	105	16.437	105
EUROPE ORIENT	27.166	100	6.691	185	3.318	125	13.795	139	4.495	96	15.752	95
AMERIQUE LATINE	29.824	85	4.152	91	1.486	60	7.572	75	13.556	99	2.510	99
COMMONWEALTH OM	257.155	107	4.714	97	3.888	82	9.216	98	16.234	102	3.887	103
E U R O P E	366.713	113	106.698	100	63.676	100	193.685	104	126.446	110	92.116	101
FRANCE	29.955	117	2.283	28	1.862	86	10.607	124	15.126	115	2.078	94
BELGIQUE LUXBO	22.814	150	1.481	110	1.464	112	10.220	116	4.292	107	1.505	84
PAYS BAS	33.093	115	2.517	70	2.334	90	11.573	97	8.483	104	3.080	103
ALLEMAGNE RF	51.679	128	23.448	94	14.102	111	37.558	95	33.796	108	31.731	110
ITALIE	26.671	103	3.927	115	3.414	96	9.216	136	18.981	123	16.305	105
ROYAUME UNI			32.398	98	13.157	83	28.227	82	10.697	98	2.903	94
ISLANDE	738	136	635	134	241	106	386	125	48	80	9	45
IRLANDE	30.831	103	246	158	170	71	947	153	342	137	101	62
NORVEGE	17.692	93	8.923	140			25.155	177	2.287	123	1.089	73
SUEDE	35.552	113	14.588	112	11.788	109			6.310	116	3.062	112
FINLANDE	13.019	111	2.979	80	1.205	100	11.650	104	1.640	90	664	79
DANEMARK	21.428	114			7.420	102	20.016	103	3.332	111	1.650	102
SUISSE	14.324	97	2.736	134	970	89	5.081	97			7.441	116
AUTRICHE	5.024	108	1.083	94	446	65	2.145	109	6.435	102		
PORTUGAL	6.968	103	205	81	182	75	1.333	209	1.488	91	292	81
ESPAGNE	11.783	163	1.382	275	711	127	2.724	125	3.824	173	599	93
GIBRALTAR MALTE	3.554	92	183	150	18	82	19	49	325	169	43	62
YUGOSLAVIE	3.827	133	291	85	86	37	792	79	833	86	2.108	70
GRECE	5.969	146	358	95	333	320	1.140	94	942	97	872	67
TURQUIE	4.626	94	344	116	455	523	1.101	228	772	115	832	89
U. R. S. S.	13.100	104	3.622	NS	953	170	6.144	236	397	61	5.370	112
ZONE MARK EST	1.262	114	707	69	873	143	3.903	170	420	82	1.889	88
POLOGNE	6.647	115	1.541	110	427	125	1.449	77	775	119	1.979	84
TCHECOSLOVAQUIE	3.904	92	534	128	823	89	1.352	74	987	79	1.789	47
HONGRIE			270	110	179	298	483	74	579	133	2.803	155
ROUMANIE	2.037	64	13	5	61	43	309	55	1.261	124	1.062	116
BULGARIE	215	69	4	50			155	267	74	40	856	100
ALBANIE	1	8									4	NS
A F R I Q U E	97.242	104	2.298	103	2.623	75	5.256	103	6.763	129	2.549	101
PROV ESPAGN AFR	1.783	155	8	73	9	150			32	800		
SAHARA ESPAGNOL	83	32										
MAROC	831	88	77	63	55	48	676	175	717	91	95	161
- DEP ALGERIENS	217	36	11	12	4	2	19	5	46	27	41	103
- DEP OASIS SA												
TUNISIE	514	165	47	147	6	200	77	33	46	85	181	203
LIBYE	2.717	107	115	160	77	642	39	NS	85	170	171	NS
EGYPTE	5.649	170	153	57	55	32	947	136	1.466	152	360	39
Soudan	4.012	95	83	157	17	5	232	239	156	166	71	87
- MAURITANIE	12	71	14	NS					4	NS		
- MALI	9	2	1	NS					2	40		
- HAUTE VOLTA	7	25							4	200		
- NIGER	7	64							1	NS		
- TCHAD	26	38	1	10					3	300		
- SENEGAL	134	NS	21	75					26	93	1	25
GAMBIE	388	88							2	33		
GUINEE PORTUG	90	91	25	NS	91	70	193	333	147	186	30	NS
GUINEE REP	2.144	83			3	38	77	NS	21	124	3	NS
SIERRA LEONE	806	101	92	105	23	49	39	103	21	100	5	38
LIBERIA	184	77	37	264			290	500	66	96	8	NS
- COTE IVOIRE					16	133			36	78	8	267
- ANC AOF					40	143						
GHANA	6.208	68	118	98			58	100	337	133	21	44
TOGO	105	76	10	333			19	NS	13	186	2	NS
- DAHOMEY	14	27	6	600								
NIGERIA FED	13.672	89	305	126	1.468	97	174	179	366	123	136	118
- CAMEROUN	326	87	33	79	75	55	19	100	18	106	3	NS
- REP CENTRE AFR	27	64	1	13					8	31	1	1
- GABON	95	107	3	75					6	300		
- CONGO BRAZZA	67	36	2	25					18	129	5	NS
- ANC AEF					6	60						
- CONGO LEO	694	55	28	38	17	100	97	249	245	166	92	167
- RUANDA URUNDI	52	68			5	NS	19	NS	3	12		
ANGOLA			15	94								
ANGOLA MOZAMB					56	68	77	79				
ETHIOPIE	460	57	42	75	17	26	97	126	127	397	91	50
- COTE FR SONAL	81	68	9	150	4	400			23	288	4	NS
- SOMALIE REP	193	87							5	83	8	NS
KENYA OUGANDA	6.406	93					174	47	338	131	77	NS
UGANDA												
TANGANYKA	1.928	90			37	NS	39	NS	60	NS	53	NS
ZANZIBAR PENBA	1.388	105										
MOZAMBIQUE	1.007	122	31	56					123	141		
- MADAGASCAR	62	60	15	60	11	100	39	51	20	105	7	NS
- REUNION COMOR	35	106	7	175	2	NS	97	72	11	138		
RHODESIE NYASSA	8.675	108	50	85	42	52	193	62	229	150	103	156
UNION SUD AFR	36.081	130	651	130	387	95	1.507	87	1.932	131	911	155
- ANC AEF AOF												
AFR PORTO NS											25	119
AFR BRIT NS			287	132	100	61					35	27
AFR ESPAGN NS												

**export**

Indices: même période de l'année précédente = 100

SEPTEMBER-SEPTEMBRE 1962	United Kingdom G		Danmark G		Norge G		Sverige G		Suisse		Österreich	
	1 000 \$	Indices	1 000 \$	Indices	1 000 \$	Indices	1 000 \$	Indices	1 000 \$	Indices	1 000 \$	Indices
<b>A M E R I Q U E</b>	164.404	101	14.035	81	9.745	82	21.308	91	40.359	107	7.968	96
ETATS UNIS	76.850	106	8.446	77	7.790	93	11.688	104	22.732	111	4.445	89
CANADA	39.056	108	909	92	290	47	1.758	90	3.116	99	887	126
• ST PIERRE MIQU	8	57										
MEXIQUE	3.002	92	103	129	23	47	290	40	3.522	215	149	NS
GUATEMALA	393	85	64	156	25	114	39	51	160	130	33	15
HONDURAS BRIT	2.007	87	1	8					686	NS		
HONDURAS REP	133	166	24	96	4	400	19	49	16	53	7	NS
SALVADOR	316	136	128	191	17	131	77	197	96	79	22	116
NICARAGUA	237	173	25	32	6	300	19	49	70	259	12	109
COSTA RICA	432	100	27	159	13	48	58	100	87	63	39	70
PANAMA REP	858	102	16	26	112	17	116	75	277	151	31	155
CANAL PANAMA			60	79								
CUBA	1.191	71	52	106	235	783			32	63		
HAITI	96	79	30	94	7	140	19	100	45	102	10	250
DOMINICAINE REP	552	145	56	200	59	311	58	305	97	237	29	78
• ANTIILLES FR	65	76	106	116	11	220	58	305	18	180		
• MARTINIQUE												
FED INDES OCCID	12.499	102	238	73	127	43	155	272	138	90	77	145
• ANTIILLES NEERL	1.606	127	76	78	12	71	58	305	71	116	19	112
COLOMBIE	2.085	118	211	39	72	164	773	80	1.047	90	83	160
VENEZUELA	3.415	104	1.128	96	182	70	792	141	1.341	58	468	109
GUYANE BRIT	2.203	90	32	229	19	11			18	113	17	NS
• SURINAM	284	107	14	127	10	111			23	77	13	NS
• GUYANE FR	2	6	1	100			19	49	2	33		
EQUATEUR	524	144	89	119	36	124	193	143	328	163	65	66
PEROU	1.746	80	303	115	202	151	850	116	1.109	101	316	166
BRESIL	2.942	69	1.284	155	318	40	2.299	93	1.784	86	624	159
CHILI	2.093	94	376	68	98	163	425	76	645	71	47	40
BOLIVIE	314	173	72	277	5	31	116	151	200	155	26	173
PARAGUAY	183	65	3	43	9	450	58	100	54	65	29	107
URUGUAY	1.452	74	72	327	27	675	270	54	352	93	210	288
ARGENTINE	7.860	72	89	14	36	12	1.101	39	2.294	79	310	41
AMERIQUE NDA												
<b>A S I E</b>	119.689	94	6.470	111	2.143	80	7.652	91	17.528	95	5.271	103
CHYPRE	3.460	109	100	74	68	111	251	144	70	95	84	42
LIBAN	2.541	103	283	72	46	77	213	92	556	84	312	69
SYRIE	2.138	208	887	519	124	NS	251	144	545	117	270	155
IRAK	3.282	66	207	81	132	116	1.179	145	526	136	285	147
IRAN	4.044	64	454	169	102	167	290	88	774	95	447	112
AFGHANISTAN	215	132	7	175			19	NS	94	111	26	42
ISRAEL	4.081	99	235	128	265	106	715	137	1.254	131	150	78
JORDANIE	1.795	109	46	77	15	107	213	290	145	139	141	129
ARABIE SEODITE	1.521	121	124	77	3	15	174	82	350	118	73	94
KOWEIT	3.405	125	151	82	22	100	116	611	317	90	192	457
BAHREIN	1.803	108	72	103	8	80					28	NS
QATAR	883	80									35	NS
MASC OMAN TR OH	924	104	20	400							1	NS
YEMEN	4	44										
ADEN	2.118	98	82	101	6	67	19	100	226	97	17	NS
PAKISTAN	8.787	98	147	144	119	111	290	215	443	51	179	129
UNION INDIENNE	21.853	81	336	87	175	28	1.275	56	2.527	99	676	75
CEYLAN MALDIVES	6.854	102	81	43	63	64	270	140	138	135	81	208
NEPAL BHOUTAN	12	400	1	NS								
UNION BIRMANE	2.427	75	150	138	103	294	39	51	169	57	59	179
THAILANDE	3.109	110	375	113	32	84	618	246	533	121	268	133
LAOS	5	38	23	135			19	NS	6	300	1	NS
VIETNAM NORD			1	NS								
VIETNAM SUD	365	132	5	36	26	32	39	67	97	120	19	95
CAMBODGE	349	169	49	181	3	38	39	205	32	34	8	NS
MALAISIE FED	9.656	113	228	78	104	149	135	78	218	140	99	69
SINGAPOUR	7.590	104	338	96	108	70	116	67	1.038	85	129	NS
INDONESIE	3.592	169	846	131	4	2	97	22	154	31	654	752
BORNEO NRD BRIT	1.166	125	58	145	1	50	39	100				
PHILIPPINES	1.875	92	133	199	31	61	174	179	416	37	74	296
PTOM PORTUG AS	40	4	1	6	1	17			1			
HONGOLIE R POP									58	NS		
CHINE CONTINENT	1.621	40	17	27			116	120	334	167	131	122
COREE NORD	1	NS							131	116		
COREE SUD	339	190	13	30	52	158	77	79			4	67
JAPON	7.446	84	727	93	361	110	502	42	3.735	113	568	58
FORMOSE TAIWAN	69	53	14	54	4	50	19	49	27	48	98	NS
HONG KONG	10.319	115	259	74	165	127	348	113	2.480	98	162	100
ASIE NDA									140	93		
<b>O C E A N I E</b>	79.183	136	760	123	914	151	3.728	128	3.228	97	797	77
AUSTRALIE	54.428	145	633	141	690	159	3.284	130	2.820	107	631	71
NOUV ZELANDE	23.782	122	103	102	213	164	425	122	312	49	113	155
• NOUV GUIN NEER	50	57	1	17					7	140		
DEP USA OCEANIE			4	13					59	738		
OCEANIE BRIT	923	80	3	43	2	33			9	100	6	NS
• NOUV HEBRIDES												
• OCEANIE FRANC			16	73	9	38	19	100	17	81	47	NS
• POLYNESIE FR												
OCEANIE NDA									4	400		
<b>D I V E R S</b>	29	83	1	17								
PROVISIONS BORD												
DIVERS NDA												
NON SPECIFIES	29	83	1	17								
PORTS FRANCS												
SECRET												

**HANDELSNETZ**  
der Länder, die bei der EWG einen Beitritts-  
oder Assoziierungsantrag eingereicht haben

TAB. 13b

**import**

Indices: Vergleichszeitraum des Vorjahres = 100

Ursprung - Origine	JANUAR-AUGUST 1962 JANVIER-AOUT						AUGUST 1962 AOUT					
	Eilas 1)		Türkiye		Irland <sub>G</sub>		Eilas 1)		Türkiye		Irland <sub>G</sub>	
	1 000 \$	Indices	1 000 \$	Indices	1 000 \$	Indices	1 000 \$	Indices	1 000 \$	Indices	1 000 \$	Indices
MONDE	459.155	104	369.808	122	498.549	102	49.581	116	48.730	77	56.315	103
EXTRA CEE	255.736	93	258.863	131	414.096	98	24.559	103	26.900	59	46.231	99
CEE	203.419	122	110.945	105	84.453	128	25.022	133	21.830	124	10.084	134
DOM CEE	134	74	29	NS	220	58	2	20				
PTOM CEE	1.597	238	1	NS	1.920	137	28	188			271	100
PAYS TIERS	253.945	93	258.832	131	389.989	98	24.260	103	26.900	59	42.495	96
ALE	102.593	124	63.604	110	263.653	101	10.002	137	7.310	91	28.891	96
EUROPE ORIENT	34.710	104	20.061	72	9.236	97	3.537	132	3.170	124	678	102
AMERIQUE LATINE	15.978	168	2.684	206	7.561	130	1.747	106	1.60	28	974	147
COMMONWEALTH OM	11.893	76	15.182	100	37.172	88	1.928	134	1.770	130	3.593	67
EUROPE	356.063	117	204.647	103	367.626	106	40.038	127	33.420	115	41.206	104
FRANCE	40.521	166	18.967	159	13.788	129	3.746	132	8.570	412	1.543	157
BELGIQUE LUXBO	20.421	144	4.259	86	11.417	106	2.706	176	630	111	1.230	114
PAYS BAS	19.550	105	6.953	103	15.914	130	1.628	118	810	59	2.153	179
ALLEMAGNE RF	89.003	111	58.842	109	37.110	137	12.022	131	9.060	127	4.170	125
ITALIE	33.924	117	21.924	79	6.224	121	4.920	127	2.760	43	988	104
ROYAUME UNI	58.954	127	44.856	108	247.326	101	5.595	155	5.020	96	27.531	98
ISLANDE	569	124			492	NS	20	33			137	NS
IRLANDE	307	128					1	NS				
NORVEGE	2.969	105	598	109	1.225	114	125	104	50	29	65	38
SUEDE	16.293	141	5.426	124	6.795	100	1.623	133	790	91	459	50
FINLANDE	5.716	117	3.886	120	6.353	82	407	77	170	31	982	89
DANEMARK	6.135	151	1.043	113	3.970	90	429	89	130	48	248	47
SUISSE	7.405	107	4.353	86	2.798	153	933	115	610	84	332	142
AUTRICHE	9.721	103	6.850	140	815	109	1.167	122	630	93	183	316
PORTUGAL	1.116	97	478	171	724	74	130	163	80	400	73	60
ESPAGNE	1.701	71	3.022	242	2.582	107	165	165	440	293	397	131
GIBRALTAR MALTE												
YUGOSLAVIE	5.057	40	1.354	51			726	37	310	111		
GRECE			1.775	NS	144	74			190	NS	3	17
TURQUIE	1.991	259			713	232	158	316			34	NS
EUROPE NDA												
URSS	12.771	99	3.557	57	3.619	147	1.311	152	600	333	352	217
ZONE MARK EST	2.297	144	2.685	53	1.331	89	341	310	410	105	68	41
POLOGNE	3.331	101	3.986	118	3.550	72	392	187	670	149	192	70
TSCHECOSLOVAQUIE	6.567	92	5.751	66	736	113	552	59	910	115	66	108
HONGRIE	3.348	88	2.405	86			458	109	300	75		
ROUMANIE	3.833	147	257	30			317	453	100	56		
BULGARIE	2.563	124	1.420	146			166	237	180	106		
ALBANIE												
AFRIQUE	11.334	88	962	94	14.949	120	1.716	143	150	83	1.251	94
PROV ESPAGN AFR					1.949	100					154	79
SAHARA ESPAGNOL												
MAROC	1.326	241	67	NS	2.327	81	282	564			343	146
DEP ALGERIENS	114	63	29	NS	220	58	2	20				
DEP OASIS SA												
TUNISIE	822	18	191	478			83	59				
LIBYE	3	8	3	NS								
EGYPTE	1.483	64	122	18	449	201	140	280	20	14	48	960
SOUDAN	341	26	4	NS			35	10				
MAURITANIE												
MALI	2	NS										
HAUTE VOLTA												
NIGER												
TCHAD												
SENEGAL	25	NS				11	NS	8	NS			
GAMBIE												
GUINEE PORTUG	35	11										
GUINEE REP												
SIERRA LEONE												
LIBERIA												
COTE IVOIRE	84	NS						1	NS			
ANC AOF			1	NS								
GHANA	619	94			3.113	156	78	130			56	127
TOGO	14	NS										
DAHOMY												
NIGERIA FED	278	33			3.038	161	38	14			97	114
CAMEROUN	32	NS										
REP CENTRE AFR												
GABON	75	NS						20	NS			
CONGO BRAZZA												
ANC AEF												
CONGO LEO	823	187										
RUANDA URUMDI	15	NS			66	NS	180	150			10	NS
ANGOLA	368	NS						52	NS			
ANGOLA MOZAMB												
ETHIOPIE	1.552	NS										
COTE FR SOMAL								206	NS			
SOMALIE REP	17	NS						5	NS			
KENYA OUGANDA	441	NS						54	NS			
UGANDA												
TANGANYKA	422	NS						53	NS			
ZANZIBAR PENBA	19	NS										
MOZAMBIQUE												
MADAGASCAR	257	214						38	190			
REUNION COMOR												
RHODESIE NYASSA	908	363			365	87	275	NS			17	16
UNION SUD AFR	1.259	175	405	127	1.857	145	166	208	130	325	289	173
AFR PORTO NS												
AFR BRIT NS			140	NS	1.554	109					235	57
AFR ESPAGN NS												

1) Assoziiert

1) Pays Associé



## import

Indices: même période de l'année précédente = 100

Origine - Ursprung	JANUAR-AUGUST 1962 JANVIER-AOÛT						AUGUST 1962 AOÛT					
	Eilas 1)		Türkiye		Ireland <sub>G</sub>		Eilas 1)		Türkiye		Ireland <sub>G</sub>	
	1 000 \$	Indices	1 000 \$	Indices	1 000 \$	Indices	1 000 \$	Indices	1 000 \$	Indices	1 000 \$	Indices
A M E R I Q U E	64.635	87	110.113	156	50.174	92	6.002	87	9.800	35	5.554	122
ETATS UNIS	45.745	81	107.124	156	30.644	83	3.733	81	9.630	36	3.085	137
CANADA	2.626	35	218	50	9.570	93	488	77	10	100	1.131	83
ST PIERRE MIQU												
MEXIQUE	76	152	32	25	256	NS	10	100			65	NS
GUATEMALA												
HONDURAS BRIT	1	NS										
HONDURAS REP	3	NS										
SALVADOR							3	NS				
NICARAGUA												
COSTA RICA	5	NS					2	NS				
PANAMA REP	1.008	NS										
CANAL PANAMA												
CUBA	4.176	348					266	83				
HAITI	3	NS										
DOMINICAINE REP	3	NS										
ANTILLES FR												
MARTINIQUE												
FED INDES OCCID			20	NS	556	143					103	736
ANTILLES NEERL	244	222			1.843	132	26	260			261	96
COLOMBIE	3	NS										
VENEZUELA	3	NS	110	NS								
GUYANE BRIT	13	NS					4	NS				
SURINAM	9	NS					4	NS				
GUYANE FR	20	NS										
EQUATEUR	38	27			355	NS	3	30				
PEROU	239	NS			808	120	68	NS			103	92
BRESIL	2.813	115	402	41	850	95	275	69			141	113
CHILI	156	NS									2	NS
BOLIVIE												
PARAGUAY	117	NS					34	NS				
URUGUAY	345	138	2.037	NS			55	138	160	400		
ARGENTINE	6.988	129	103	258	5.292	141	1.031	119			663	159
AMERIQUE NDA			67	134								
A S I E	24.444	55	47.801	187	36.672	90	1.460	59	4.480	85	4.126	97
CHYPRE	83	415	4	NS			2	NS			88	NS
LIBAN	71	101	190	173	218	134	10	NS				
SYRIE			1.420	NS								
IRAK	1	NS	3.107	NS								
IRAN	785	6	10.458	NS	11.800	80	8	NS	540	115	1.391	71
AFGHANISTAN												
ISRAEL	2.162	102	5.247	120	1.326	114	166	87	690	123	18	300
JORDANIE	2	NS										
ARABIE SEODITE	4.560	113	5.127	131	3.027	79			450	205	570	102
KOWEIT	765	NS	30	NS			170	NS				
BAHREIN			3.368	70	163	65			500	88		
QATAR												
MASC OMAN TR OM												
YEMEN	13	NS					2	NS				
ADEN	80	NS					53	NS				
PAKISTAN	645	111	19	NS	2.626	139	88	176			206	NS
UNION INDIENNE	577	192	3.085	116	4.959	70	69	345	110	550	218	145
CEYLAN MALDIVES	120	109	701	130	1.446	74	10	NS			277	92
NEPAL BHOUTAN												
UNION BIRHANE			3	NS			72	NS			14	NS
THAÏLANDE	129	129			265	183	3	15			19	930
LAOS												
VIETNAM NORD	1	NS										
VIETNAM SUD	3	NS										
CAMBODGE												
MALAISIE FED	1.252	82	1.435	652	1.445	104	157	157	300	600	171	108
SINGAPOUR	55	NS										
INDONESIE	187	134			798	136	9	45			45	51
BORNEO NRD BRIT	119	85			280	113	8	40			8	57
PHILIPPINES	32	320			246	103					108	NS
PTOM PORTUG AS	11	NS					9	NS				
MONGOLIE R POP												
CHINE CONTINENT	45	225			399	74	3	NS			63	43
COREE NORD												
COREE SUD	1	NS										
JAPON	12.464	56	9.964	124	6.919	110	658	33	1.000	30	860	112
FORMOSE TAIWAN	27	NS					2	NS				
HONG KONG	254	149	455	130	683	193	33	83			70	200
ASIE NDA			3.180	NS					890	NS		
O C E A N I E	2.617	97	6.234	102	7.156	58	348	166	850	193	716	31
AUSTRALIE	1.666	84	5.699	93	5.248	48	203	145	850	193	502	23
NOUV ZELANDE	951	134			1.908	128	145	207			214	193
NOUV GUIN NEER												
DEP USA OCFANIE												
OCEANIE BRIT												
NOUV HEBRIDES												
OCEANIE FRANÇ												
POLYNESIE FR												
OCEANIE NDA			535	NS								
D I V E R S	60	25	1	3	21.967	116	15	12			3.465	151
PROVISIONS BORD												
DIVERS NDA												
NON SPECIFIES	60	25	1	NS	14.690	91					2.014	113
PORTS FRANCS					7.252	254	15	12			1.449	278
SECRET												

HANDELSNETZ  
der Länder, die bei der EWG einen Beitritts-  
oder Assoziierungsantrag eingereicht haben  
Indices: Vergleichszeitraum des Vorjahres = 100

TAB. 13b

export

Bestimmung - Destination	JANUAR-AUGUST 1962 JANVIER-AOÛT						AUGUST 1962 AOÛT					
	Eilas 1)		Türkiye		Ireland		Eilas 1)		Türkiye		Ireland	
	1000 \$	Indices	1000 \$	Indices	1000 \$	Indices	1000 \$	Indices	1000 \$	Indices	1000 \$	Indices
M O N D E	137.001	133	201.408	121	309.719	95	10.382	116	17.660	139	40.302	93
EXTRA CEE	98.635	121	127.188	105	290.868	95	6.491	99	12.050	136	37.662	92
C E E	38.366	178	74.220	165	18.851	83	3.891	163	5.610	145	2.640	111
•DDM CEE	78	98	19	190	30	214						
•PTDM CEE	177	NS			34	425						
PAYS TIERS	98.323	121	127.169	105	265.780	96	6.476	99	12.050	136	34.606	91
A E L E	25.343	172	31.614	115	234.067	94	2.415	170	3.540	182	30.377	95
EUROPE ORIENT	34.726	110	17.920	85	582	298	1.108	55	650	59		
AMERIQUE LATINE	404	18	19	3	2.338	293	87	41			341	63
COMMONWEALTH OM	3.299	159	1.101	80	6.334	109	533	178	140	58	1.069	155
E U R O P E	113.378	147	134.754	135	254.213	93	8.159	124	12.260	162	33.087	95
FRANCE	5.015	163	7.278	75	2.112	95	316	122	710	76	255	79
BELGIQUE LUXBG	2.289	238	4.375	128	1.870	76	94	85	290	59	368	119
PAYS BAS	3.162	133	3.135	128	3.178	76	239	120	540	415	301	85
ALLEMAGNE RF	15.243	137	29.575	177	10.105	83	2.010	135	2.710	181	1.498	117
ITALIE	12.657	309	29.857	236	1.586	100	1.232	385	1.360	166	218	206
ROYAUME UNI	14.586	160	15.898	116	231.833	95	1.566	184	1.690	217	30.126	95
ISLANDE	4	NS	34	NS	17	NS	1	NS			1	NS
IRLANDE	113	81	687	458					240	NS		
NORVEGE	496	160	385	275	354	65	32	160	210	NS	29	33
SUEDE	836	80	1.609	173	937	63	161	89	120	200	113	61
FINLANDE	1.367	77	599	80	97	34	125	139			9	30
DANEMARK	415	259	5.018	137	234	46	36	360	230	50	28	156
SUISSE	4.984	356	6.179	110	509	148	132	88	1.130	222	77	151
AUTRICHE	1.947	81	1.985	67	119	107	269	158	150	115	4	80
PORTUGAL	2.079	717	540	138	81	22	219	548	10	NS		
ESPAGNE	178	11	5.003	151	506	84	20	100	1.150	NS	52	68
GIBRALTAR MALTE	173	108	135	52			5	50	30	43		
YUGOSLAVIE	11.938	214	2.477	194			476	81	460	511		
GREECE			2.065	439	92	279			380	543	8	NS
TURQUIE	1.169	531			1	NS	118	295				
EUROPE NDA	1	NS										
U R S S	13.804	138	2.343	93	20	NS	362	55	240	89		
ZONE MARK EST	3.103	77	1.300	28	19	76	52	16				
Pologne	3.327	88	3.918	116	128	113	1	5	240	126		
TCHECOSLOVAQUIE	6.533	118	7.389	120	415	728	141	128	60	11		
HONGRIE	3.543	74	1.676	67			28	14	120	60		
ROUMANIE	2.118	110	299	22			131	20	80	NS		
BULGARIE	2.296	162	995	158			393	786	110	85		
ALBANIE												
A F R I Q U E	3.177	127	959	25	1.516	104	342	86			95	66
PROV ESPAGN AFR	6	NS			433	126						
SAHARA ESPAGNOL												
MAROC	54	108					3	30				
•DEP ALGERIENS	78	98	19	190	30	214						
•DEP OASIS SA												
TUNISIE	83	208	393	437			15	NS				
LIBYE	639	112	59	8			119	198				
EGYPTE	1.540	94	452	22	39	130	110	35				
SOUDAN	195	163	4				19	95				
•MAURITANIE	1	NS										
•MALI												
•HAUTE VOLTA												
•NIGER												
•TCHAD												
•SENEGAL	7	NS			7	NS	1	NS				
GAMBIE												
GUINEE PORTUG												
GUINEE REP												
SIERRA LEONE	1	NS					1	NS				
LIBERIA	204	NS	6	NS			30	NS				
•COTE D'IVOIRE												
•ANC AOF												
GHANA	17	NS			79	31	1	NS			1	4
•TOGO												
•DAHOMY												
NIGERIA FED	9	NS			414	78	1	NS			50	93
•CAMEROUN	2	NS										
•REP CENTRE AFR												
•GABON												
•CONGO BRAZZA	3	NS					1	NS				
•ANGOLA												
•CONGO LEO	152	NS			16	NS	4	NS			2	NS
•RUANDA URUNDI	1	NS										
ANGOLA	27	NS					27	NS				
ANGOLA MOZAMB												
ETHIOPIE	78	NS					5	NS				
•COTE FR SONAL	3	NS										
•SOMALIE REP												
KENYA OUGANDA	9	NS										
UGANDA												
TANGANYKA	3	NS										
ZANZIBAR PEMBA												
MOZAMBIQUE												
•MADAGASCAR												
•REUNION COMOR												
RHODESIE NYASSA	22	NS			53	204	1	NS			4	400
UNION SUD AFR	43	NS	26	NS	175	133	4	NS			15	83
AFR PORTG NS												
AFR BRIT NS					270	216						
AFR ESPAGN NS												

1) Assortiert

1) Pays Associé

**export**

Indices : même période de l'année précédente = 100

Bestimmung - Destination	JANUAR-AUGUST 1962 JANVIER-AOÛT						AUGUST 1962 AOÛT					
	Ellas 1)		Türkiye		Irland		Ellas 1)		Türkiye		Irland	
	1 000 \$	Indices	1 000 \$	Indices	1 000 \$	Indices	1 000 \$	Indices	1 000 \$	Indices	1 000 \$	Indices
A M E R I Q U E	12.686	81	47.961	134	25.924	106	1.014	132	2.230	297	3.665	71
ETATS UNIS	11.591	89	47.425	136	19.854	97	819	155	2.150	287	2.520	61
CANADA	678	188	517	225	3.060	118	108	360	80	NS	627	159
•ST PIERRE MIQU												
MEXIQUE	7	NS	2	NS	4	NS	2	NS			1	NS
GUATEMALA												
HONDURAS BRIT	2	NS										
HONDURAS REP												
SALVADOR												
NICARAGUA												
COSTA RICA												
PANAMA REP	14	NS										
CANAL PANAMA												
CUBA												
HAÏTI												
DOMINICAINE REP	2	NS										
•ANTILLES FR												
•MARTINIQUE												
FED INDES OCCID	3	NS			661	92					177	219
•ANTILLES NEERL	3	NS			11	138						
COLOMBIE												
VENEZUELA	32	320			1.998	354	9	NS			279	54
GUYANE BRIT												
•SURINAM	5	NS										
•GUYANE FR												
EQUATEUR												
PEROU			4	NS	54	52						
BRESIL	261	15			277	NS	71	34			61	763
CHILI					2	2						
BOLIVIE												
PARAGUAY	1	NS										
URUGUAY	85	50	13	NS			5	NS				
ARGENTINE	2	1			3	19						
AMERIQUE NDA												
A S I E	7.227	134	17.446	69	2.559	125	761	86	3.080	83	359	157
CHYPRE	1.599	133	390	98	165	83	286	136	30	18	18	600
LIBAN	635	130	11.901	98			75	107	2.110	78		
SYRIE	355	710	432	82			53	570	60	300		
IRAK	369	148	13	NS			64	213				
IRAN	94	29	2		105	350	14	140			6	60
AFGHANISTAN												
ISRAEL	1.600	100	3.442	69	48	38	53	15	710	254		
JORDANIE	21	NS	550	NS			1	NS				
ARABIE SEODITE	234	146	13	7	12	6	38	127				
KOUEÏT	110	183	7	5			20	100				
BAHREIN	12	NS			1	33	1	NS				
QATAR	4	NS										
MASC OMAN TR OM	135	NS										
YEMEN			4	NS								
ADEN	34	NS					5	NS				
PAKISTAN	14	NS			182	124					36	NS
UNION INDIENNE	84	NS	1	5	38	38	8	NS			2	NS
CEYLAN MALDIVES	28	NS			512	135					32	62
NEPAL BHOUTAN												
UNION BIRMANE	236	NS			216	NS					2	NS
THAÏLANDE	12	NS			403	84					1	50
LAOS												
VIETNAM NORD												
VIETNAM SUD	1.320	NS					97	108				
CAMBODGE												
MALAISIE FED	8	NS			355	199					58	829
SINGAPOUR	7	NS					1	NS				
INDONESIE	6	NS										
BORNEO NRD BRIT					4	133						
PHILIPPINES					225	703					35	875
PTOM PORTUG AS												
MONGOLIE R POP												
CHINE CONTINENT	8	80			1	25						
COREE NORD												
COREE SUD												
JAPON	299	26	320	53	234	585	45	75	10	50	164	NS
FORMOSE TAIWAN												
HONG KONG	1	NS	11	4	58	62					5	50
ASIE NDA			360	42					160	800		
O C E A N I E	479	160	40	133	482	103	95	317			36	78
AUSTRALIE	478	159	39	130	319	115	94	313			26	59
NOUV ZELANDE	1	NS	1	NS	163	85	1	NS			10	500
•NOUV GUIN NEER												
DEP USA OCEANIE												
OCEANIE BRIT												
•NOUV HEBRIDES												
•OCEANIE FRANC												
•POLYNESIE FR												
OCEANIE NDA												
D I V E R S	57	NS			25.024	93	9	NS			3.054	92
PROVISIONS BORD					4.087	95					842	101
DIVERS NDA					18.623	90					1.884	84
NON SPECIFIES	57	NS			2.314	126	9	NS			328	143
PORTS FRANCS												
SECRET												

1) Assortiert

1) Pays Associés

Entwicklung des Handels der wichtigsten  
ÜBERSEEGBIETE DER EWG

TAB. 14

Mio \$

Zeitraum	Algérie Algerien		DOM		Départements d'Outre mer Oberseeische Departements der EWG								PTOM Ensemble (4) Zusammen		
					Guadeloupe		Martinique		Guyane Guyana		Réunion		Monde	CEE	
	Période	Monde	CEE	Welt	EWG	Monde	CEE	Welt	EWG	Monde	CEE	Welt			EWG
<b>import</b>															
1958	1 140,1	985,0	145,8	108,1	47,8	38,3	41,5	32,0	8,2	6,1	48,3	31,7	1 049,7	697,0	
1959	1 142,3	944,5	135,8	105,8	42,0	34,6	42,8	35,2	6,7	5,1	44,3	30,9	932,9	608,8	
1960	1 265,0	1 099,2	154,2	122,3	48,3	40,1	46,4	37,4	7,5	6,0	52,0	38,8	[849,4]	[578,1]	
1961	1 024,3	872,2	168,3	129,9	52,3	42,3	50,8	40,3	7,5	5,6	57,7	41,7			
1960 II	311,6	266,0	38,7	30,7	12,2	10,2	11,7	9,7	2,1	1,6	12,7	9,2	[240,4]	[157,4]	
1960 III	268,4	231,1	37,9	30,7	11,0	9,2	11,8	9,2	1,7	1,4	13,4	10,9	[200,4]	[136,3]	
1960 IV	331,9	293,1	40,0	30,9	12,8	10,4	11,8	9,4	2,1	1,7	13,3	9,4	[185,4]	[129,9]	
1961 I	267,9	230,2	38,4	30,9	13,4	11,1	11,4	9,3	1,5	1,2	12,1	9,3	[226,2]	[166,5]	
1961 II	253,0	214,1	43,3	33,7	12,6	10,2	13,2	10,5	1,9	1,4	15,6	11,6	[224,2]	[165,3]	
1961 III	232,6	198,2	45,3	34,2	13,3	10,9	12,9	10,3	2,0	1,5	17,1	11,5	[227,5]	[160,8]	
1961 IV	270,8	229,8	41,3	31,1	13,0	10,1	13,3	10,1	2,1	1,6	12,9	9,3			
1962 I	250,9	209,3	46,4	37,4	13,7	11,6	13,7	11,3	2,5	2,0	16,5	12,5			
1962 II					14,4	11,7			2,7	2,3	17,3	12,4			
1962 III					13,9	11,5			2,6	2,0	15,0	11,7			
1961 A	73,1	61,5	16,2	11,1	4,3	3,4	4,2	3,1	0,7	0,5	7,0	4,1	[72,5]	[52,2]	
1961 S	80,7	69,6	14,8	12,1	4,8	4,1	4,7	3,9	0,7	0,5	4,6	3,6	[78,7]	[53,6]	
1961 O	87,9	75,3	12,2	9,2	4,0	3,4	3,5	2,6	0,8	0,5	3,9	2,7	[65,3]	[46,4]	
1961 N	86,2	73,9	14,0	10,6	4,5	3,6	4,1	3,1	0,8	0,6	4,6	3,3			
1961 D	96,6	80,5	15,0	10,9	4,5	3,1	5,6	4,3	0,5	0,4	4,4	3,1			
1962 J	83,1	65,8	15,2	12,8	4,9	4,2	4,4	3,7	0,8	0,7	5,1	4,2			
1962 F	91,7	79,3	15,3	11,4	4,0	3,3	4,6	3,7	0,7	0,5	6,0	3,9			
1962 M	76,1	64,2	16,0	13,5	4,9	4,2	4,7	4,0	1,0	0,8	5,4	4,5			
1962 A			16,4	13,1	4,6	3,8	5,5	4,5	1,0	0,9	5,3	3,9			
1962 M					5,4	4,4			0,9	0,7	6,7	4,2			
1962 J					4,4	3,4			0,9	0,7	5,2	4,3			
1962 J					5,0	4,2			0,9	0,7	5,6	4,2			
1962 A					5,2	4,4			1,0	0,8	4,9	3,9			
1962 S					3,8	2,9			0,7	0,5	4,5	3,6			
1962 O					5,6	4,5			0,8	0,6	5,1	2,9			
<b>export</b>															
1958	488,4	427,7	93,7	80,6	33,9	29,3	28,9	26,2	1,3	0,9	29,6	24,2	957,0	646,3	
1959	365,5	328,0	95,9	84,3	34,8	29,3	31,3	28,7	0,9	0,5	28,9	25,8	979,1	579,8	
1960	394,3	338,4	104,5	93,2	34,7	32,2	32,3	30,8	1,1	0,7	36,4	29,5	[869,7]	[569,1]	
1961	368,8	319,8	106,9	91,8	36,0	28,5	33,5	30,2	0,7	0,4	36,7	32,7			
1960 II	103,1	87,9	26,4	24,0	14,7	12,8	9,7	9,5	0,3	0,2	1,7	1,5	[254,5]	[154,9]	
1960 III	88,8	76,7	23,9	21,5	7,1	6,7	9,6	9,1	0,3	0,2	6,9	5,5	[188,4]	[139,5]	
1960 IV	113,4	97,6	28,1	23,0	3,5	3,4	7,5	6,8	0,3	0,1	16,8	12,7	[184,2]	[129,2]	
1961 I	91,6	78,7	28,0	25,9	9,7	9,2	6,5	6,4	0,2	0,1	11,6	10,2	[202,5]	[146,5]	
1961 II	94,8	81,8	30,8	24,8	16,3	12,2	11,1	10,8	0,2	0,1	3,2	1,7	[192,6]	[137,8]	
1961 III	82,1	70,3	25,4	19,5	6,4	3,6	9,7	7,3	0,2	0,1	9,1	8,5	[167,9]	[122,4]	
1961 IV	100,3	89,0	26,2	23,1	3,7	3,5	9,7	7,3	0,1	0,1	12,7	12,2			
1962 I	102,3	92,6	27,4	24,7	7,4	7,0	7,8	7,1	0,1	0,1	12,1	10,5			
1962 II					15,3	13,8			0,1	0,1	1,4	1,1			
1962 III					8,3	5,8			0,2	0,1	5,6	4,7			
1961 A	27,9	24,4	5,4	4,3	0,6	0,4	2,7	1,9	0,04	0	2,1	2,0	[57,9]	[40,2]	
1961 S	24,2	20,8	11,0	10,3	2,1	2,0	3,0	2,5	0,09	0,05	5,8	5,7	[57,9]	[41,8]	
1961 O	27,1	24,2	7,4	7,0	2,5	2,4	2,4	2,3	0,05	0,03	2,4	2,3	[45,7]	[33,1]	
1961 N	34,8	30,9	9,2	8,8	0,2	0,1	1,9	1,8	0,04	0,02	7,1	6,9			
1961 D	38,3	33,8	6,1	5,6	0,9	0,9	1,9	1,7	0,05	0,02	3,2	3,0			
1962 J	36,2	33,2	8,3	7,2	0,9	0,5	1,3	1,2	0,05	0,03	6,0	5,5			
1962 F	31,5	28,6	8,3	7,2	2,1	2,1	3,1	2,6	0,02	0,01	3,1	2,5			
1962 M	34,6	30,8	11,0	10,5	4,5	4,4	3,4	3,3	0,05	0,03	3,0	2,5			
1962 A			10,2	9,6	5,5	5,1	3,9	3,8	0,05	0,02	0,7	0,7			
1962 M					5,5	4,5			0,02	0,01	0,5	0,2			
1962 J					4,4	4,1			0,05	0,02	0,3	0,2			
1962 J					3,7	2,9			0,07	0,06	0,2	0,2			
1962 A					2,2	1,5			0,06	0,03	2,2	2,0			
1962 S					2,4	1,4			0,10	0,04	3,2	2,5			
1962 O					2,0	1,2			0,04	0,01	5,8	4,2			

(1) Eingeschlossen in Senegal bis Dezember 1960.

(2) Einschließlich Mali und Mauretanien bis Dezember 1960.

(3) Die Ergebnisse beziehen sich nur auf die seitens der mauretanischen Zollposten vorgenommenen Kontrollen.

(4) Einschl. Kongo (ehem. Belg.-Kongo) bis 1960. Ohne Niederl. Antillen.  
\* Durchschnitt mehrerer aufeinanderfolgender Monate.

TAB. 14

Évolution du Commerce des principaux  
ASSOCIÉS D'OUTRE-MER DE LA CEE

Mio \$

Zeitraum	Pays et territoires associés / Assoziierte Länder und Hoheitsgebiete															
	Anc. AOF		(1) Mauritanie		(1) Mali		(2) Sénégal		Niger		Haute Volta		Côte d'Ivoire		Dahomey	
	Ehem.		Mauritanien							Obervolta		Elfenbeinküste				
Période	Monde	CEE	Welt	EWG	Monde	CEE	Welt	EWG	Monde	CEE	Welt	EWG	Monde	CEE	Welt	EWG
<b>Import</b>																
1958	356,8	266,8	.	.	.	.	208,4	160,2	10,5	6,3	8,6	6,1	108,7	80,0	20,6	14,2
1959	324,5	238,3	.	.	.	.	178,4	131,9	7,2	5,2	8,4	6,6	114,5	83,5	16,0	11,3
1960	[333,1]	[258,5]	.	.	.	.	172,1	132,8	13,9	7,5	8,2	6,0	120,0	95,0	26,9	19,9
1961	444,4	332,9	31,1	26,1	35,6	26,5	155,2	116,8	18,8	10,2	28,4	18,3	149,9	118,1	25,4	16,9
1960 II	[77,8]	[58,6]	.	.	.	.	40,8	30,1	.	.	1,6	1,1	28,1	22,2	5,8*	.
1960 III	[74,6]	[55,5]	.	.	.	.	37,1	26,9	.	.	2,2	1,6	25,2	18,8	8,6	.
1960 IV	[84,7]	[68,8]	.	.	.	.	40,7	32,5	.	.	2,5	1,9	33,3	28,2	6,7	.
1961 I	[108,9]	[81,9]	6,1	4,7	5,7	3,7	43,7	32,9	3,9	1,9	4,9	3,7	39,8	31,0	6,0	4,3
1961 II	[99,5]	[78,1]	7,5	6,5	5,8	4,7	37,5	27,2	4,7	2,3	4,8	4,0	35,4	29,3	6,0	4,4
1961 III	[99,7]	[74,5]	9,5	7,8	12,0*	9,1*	32,6	24,5	4,9	2,8	5,6	3,7	36,3	28,1	7,8	4,2
1961 IV	[111,6]	[82,5]	7,9	7,1	12,0*	9,1*	41,5	32,3	5,3	3,2	13,0	6,5	38,3	29,7	5,6	3,7
1962 I	.	.	.	.	.	.	47,1	38,0	.	.	9,2	5,0	41,0	33,3	6,5	4,6
1962 II	.	.	.	.	.	.	36,9	24,4	.	.	.	.	29,7	22,1	6,4	4,2
1962 III	.	.	.	.	.	.	.	.	.	.	.	.	26,9	18,0	.	.
1961 A	[33,2]	[25,7]	2,4	2,1	4,0	2,9	10,5*	8,0*	1,6	1,0	1,8	1,4	13,1	10,5	2,4	1,6
1961 S	[34,4]	[24,5]	3,5	2,8	4,6	3,8	10,5*	8,0*	1,5	0,8	1,9	1,3	11,7	8,9	3,8	1,4
1961 O	[29,4]	[23,3]	1,9	1,6	.	.	10,1	8,6	1,7	1,2	1,8	1,2	11,0	8,8	1,6	1,0
1961 N	[34,5]	[26,6]	1,8	1,7	.	.	15,4	11,4	1,5	0,9	1,4	1,2	12,5	10,1	1,9	1,3
1961 D	[49,1]	[33,5]	4,2	3,8	.	.	16,0	12,3	2,0	1,1	9,8	4,1	14,9	10,8	2,2	1,4
1962 J	[45,2]	[35,7]	1,8	1,7	.	.	18,7	15,5	.	.	2,8	1,6	14,0	11,6	1,9	1,3
1962 F	.	.	.	.	.	.	14,5	11,9	.	.	2,7	1,4	13,4	10,6	2,3*	1,6*
1962 M	.	.	.	.	.	.	13,9	10,5	.	.	3,7	2,0	13,6	11,1	2,3*	1,6*
1962 A	.	.	.	.	.	.	12,0	7,9	.	.	2,9	1,7	10,9	8,1	2,3	1,4
1962 M	.	.	.	.	.	.	10,9	6,6	.	.	1,8	1,1	10,0	7,2	2,3	1,5
1962 J	.	.	.	.	.	.	14,0	10,0	.	.	.	.	8,9	6,8	1,8	1,3
1962 J	.	.	.	.	.	.	.	.	.	.	.	.	.	.	.	.
1962 A	.	.	.	.	.	.	9,6	5,9	.	.	.	.	10,1	6,7	2,3	1,3
1962 S	.	.	.	.	.	.	.	.	.	.	.	.	8,5	6,6	2,4	1,7
1962 O	.	.	.	.	.	.	.	.	.	.	.	.	8,3	4,7	.	.
<b>export</b>																
1958	310,6	236,5	.	.	.	.	137,0	122,3	18,2	13,3	5,4	1,1	150,0	100,0	16,1	13,9
1959	268,9	199,3	.	.	.	.	115,8	99,7	11,6	9,9	4,5	0,9	137,0	85,5	9,8	8,3
1960	[294,8]	[217,9]	.	.	.	.	112,9	94,5	12,6	8,9	4,3	0,2	151,2	102,3	16,5	14,0
1961	343,9	244,0	1,8	0,3	14,1	2,5	124,1	102,3	9,2	5,7	3,6	0,4	176,6	121,9	14,5	10,9
1960 II	[68,5]	[53,7]	.	.	.	.	31,4	27,2	.	.	0,7	0,01	29,1	20,8	5,3*	.
1960 III	[65,1]	[50,9]	.	.	.	.	31,4	26,7	.	.	0,7	0,05	27,2	19,4	3,8	.
1960 IV	[77,2]	[52,9]	.	.	.	.	16,3	11,6	.	.	0,8	0,04	54,2	36,6	3,9	.
1961 I	[104,0]	[76,3]	0,4	0,04	2,2	0,5	33,8	29,0	4,0	3,0	0,65	0,06	58,7	40,0	5,0	4,3
1961 II	[94,0]	[69,1]	0,5	0,04	4,1	1,0	41,6	34,1	1,6	0,8	0,15	0,05	41,0	29,1	3,6	2,8
1961 III	[71,1]	[50,3]	0,5	0,09	3,9*	0,5*	30,0	24,0	1,1	0,5	1,11	0,10	29,2	20,5	4,2	2,7
1961 IV	[72,7]	[50,5]	0,3	0,09	1,5	0,4	18,8	15,3	2,5	1,4	1,7	0,2	47,7	32,4	1,7	1,1
1962 I	.	.	.	.	.	.	33,5	29,4	.	.	2,2	0,4	58,6	44,7	3,3	2,5
1962 II	.	.	.	.	.	.	32,3	28,7	.	.	0,9	—	43,1	31,5	4,9	3,9
1962 III	.	.	.	.	.	.	.	.	.	.	.	.	27,6	20,0	.	.
1961 A	[22,6]	[15,9]	0,13	0,03	1,6	0,1	8,9*	7,1*	0,4	0,2	0,11	0,04	10,6	7,1	0,8	0,6
1961 S	[24,5]	[16,7]	0,24	0,03	0,4	0,0	8,9*	7,1*	0,2	0	0,91	0,04	10,4	7,4	2,0	1,1
1961 O	[20,5]	[14,5]	0,15	0,04	.	.	5,7	4,6	0,2	0	0,03	0,03	12,1	8,5	0,4	0,3
1961 N	[22,3]	[15,0]	0,08	0,03	.	.	6,3	4,4	0,9	0,5	0,2	0,1	12,4	8,8	0,4	0,3
1961 D	[35,9]	[23,1]	0,10	0,02	.	.	6,7	6,2	1,4	0,9	1,4	0,04	23,2	15,1	.	.
1962 J	[27,4]	[16,9]	0,18	0,14	.	.	7,0	6,2	.	.	0,6	0,1	16,9	9,6	0,7	0,3
1962 F	.	.	.	.	.	.	11,4	10,0	.	.	0,8	0,1	18,9	12,3	1,3*	1,1*
1962 M	.	.	.	.	.	.	15,1	13,2	.	.	0,7	0,2	22,8	22,8	1,3*	1,1*
1962 A	.	.	.	.	.	.	11,1	9,5	.	.	0,8	0,2	10,6	7,2	1,3	1,1
1962 M	.	.	.	.	.	.	10,4	7,8	.	.	0,7	0,1	22,5	17,1	2,0	1,8
1962 J	.	.	.	.	.	.	10,7	9,5	.	.	.	.	10,1	7,3	2,0	1,8
1962 J	.	.	.	.	.	.	.	.	.	.	.	.	.	.	.	.
1962 A	.	.	.	.	.	.	10,5	9,5	.	.	.	.	10,4	8,0	1,6	1,0
1962 S	.	.	.	.	.	.	.	.	.	.	.	.	6,2	4,4	0,4	0,3
1962 O	.	.	.	.	.	.	.	.	.	.	.	.	11,0	7,6	.	.

(1) Inclus dans le Sénégal jusqu'en Décembre 1960.

(2) Y compris Mali et Mauritanie jusqu'en Décembre 1960.

(3) Chiffres ne se rapportant qu'aux contrôles effectués par les postes de douane mauritaniens

(4) Y compris le Congo (Léo) jusqu'en 1960. Non compris les Antilles Néerlandaises.

\* Moyenne de plusieurs mois successifs.

Entwicklung des Handels der wichtigsten  
 ÜBERSEEGBIETE DER EWG

TAB. 14

Mio \$

Zeitraum	Pays et territoires associés / Assoziierte Länder und Hoheitsgebiete													
	Un. Douan. Equat. (1) Zollunion von Äquatorialafrika		Tschad		Rép. Centre Africaine Zentralafrik. Republik		Gabon		Congo (Brazza)		Togo		Cameroun	
	Welt	EWG	Monde	CEE	Welt	EWG	Monde	CEE	Welt	EWG	Monde	CEE	Welt	EWG
<b>Import</b>														
1958	140,3	96,7	28,5	19,8	19,3	12,5	34,7	24,8	57,8	39,6	18,0	10,0	102,2	72,4
1959	126,2	87,2	24,9	17,3	17,4	12,9	27,6	19,7	56,2	37,3	15,2	8,5	81,6	57,3
1960	147,2	105,0	25,3	16,3	20,1	14,5	31,7	21,8	70,1	52,4	26,1	16,9	84,5	56,6
1961	162,5	117,4	25,3	16,2	22,2	15,8	35,8	25,9	79,0	59,4	26,2	14,2	96,0	61,9
1960 II	39,5	26,8	6,9	4,6	5,0	3,5	8,6	6,0	19,0	12,7	6,5	3,7	19,1	13,1
1960 III	38,1	26,9	5,8	3,7	5,1	3,5	7,7	5,1	19,5	14,6	6,6	4,4	21,4	14,5
1960 IV	34,5	25,2	6,5	4,3	4,9	3,7	7,4	4,9	15,7	12,3	7,2	5,4	24,5	16,9
1961 I	39,9	29,0	7,7	4,9	5,7	4,2	7,9	5,7	18,6	14,2	6,7	4,4	22,4	16,1
1961 II	42,3	31,1	7,0	4,3	5,6	4,2	8,8	6,3	20,9	16,4	6,5	3,5	25,4	16,3
1961 III	42,6	30,1	5,3	3,3	5,2	3,6	10,9	8,1	21,2	15,1	7,5	3,4	21,8	13,7
1961 IV	37,8	27,2	5,3	3,7	5,8	3,8	8,2	5,8	18,4	13,7	5,5	2,8	26,3	15,8
1962 I	42,6	31,9	6,3	3,8	7,9	5,5	10,3	7,7	18,1	14,9	7,1	3,6	25,7	16,4
1962 II	40,4	28,8	8,2	5,1	6,0	4,3	9,6	6,9	16,6	12,5	5,9	2,7	24,5	15,1
1962 III	39,0	28,4	7,2	4,5	5,7	4,1	9,3	6,7	16,8	13,2	6,6	2,9	24,5	15,1
1961 A	13,5	10,2	2,0	1,3	1,3	0,9	3,1	2,4	7,1	5,6	1,7	0,8	6,0	3,6
1961 S	15,6	10,6	1,4	1,0	2,0	1,3	4,6	3,3	7,6	4,9	2,1	1,2	8,4	5,0
1961 O	13,4	9,5	2,3	1,5	1,5	1,0	2,9	2,1	6,6	4,8	1,5	0,7	5,0	3,1
1961 N	12,2*	8,9*	1,5*	1,1*	2,1*	1,4*	2,6*	1,8*	5,8*	4,4*	2,0	1,1	10,0	6,2
1961 D	12,2*	8,9*	1,5*	1,1*	2,1*	1,4*	2,6*	1,8*	5,8*	4,4*	2,0	1,0	11,4	6,6
1962 J	12,9	9,6	1,8	1,1	2,6	1,6	2,4	1,8	6,1	5,1	2,2	1,0	7,7	5,4
1962 F	13,3	9,7	1,9	1,1	2,5	1,8	3,3	2,3	5,6	4,4	0,6	0,3	8,5	5,1
1962 M	16,4	12,5	2,6	1,5	2,7	2,0	4,6	3,6	6,4	5,4	4,3	2,3	9,5	5,9
1962 A	13,5*	9,7*	2,6*	1,6*	2,0*	1,4*	3,1*	2,2*	5,8*	4,5*	1,1	0,4	8,2*	5,1*
1962 M	13,5*	9,7*	2,6*	1,6*	2,0*	1,4*	3,1*	2,2*	5,8*	4,5*	2,7	1,3	8,2*	5,1*
1962 J	13,3	9,1	3,1	1,8	1,9	1,5	3,3	2,4	5,0	3,4	2,1	1,1	8,0	4,8
1962 A	10,6	7,8	2,5	1,5	1,1	0,7	1,9	1,4	5,1	4,2	2,6	1,2		
1962 S	14,3	10,7	2,8	1,9	2,2	1,7	3,8	2,7	5,5	4,4	2,1	0,9		
1962 O	14,0	9,9	1,9	1,2	2,4	1,7	3,6	2,6	6,1	4,6	1,9	0,7		
<b>export</b>														
1958	94,7	76,0	24,6	21,4	16,2	13,8	39,9	31,0	14,0	9,8	15,0	11,7	106,1	82,7
1959	90,6	70,8	16,7	13,8	15,4	12,9	45,0	34,2	14,3	11,0	17,6	14,7	108,4	81,3
1960	93,0	71,1	13,3	9,5	13,9	10,7	47,9	36,8	17,9	14,1	14,5	14,5	97,0	81,8
1961	110,1	85,7	21,4	17,2	13,7	11,3	55,2	39,6	19,7	14,4	18,7	13,5	98,0	81,8
1960 II	25,4	20,3	5,7	4,6	4,0	3,2	11,2	8,9	4,5	3,6	4,6	3,9	25,6	19,4
1960 III	23,3	17,8	2,0	1,3	3,4	2,3	13,3	10,3	4,6	3,9	2,0	1,4	16,8	11,6
1960 IV	23,7	17,8	2,2	1,1	3,7	3,2	12,2	9,5	5,6	4,0	3,3	2,3	24,1	21,4
1961 I	24,1	[19,2]	5,2	4,1	2,8	2,3	11,7	9,3	4,4	3,7*	5,3	3,6	32,8	27,2
1961 II	32,7	[22,6]	7,5	6,6	3,5	2,7	16,0	12,4	5,7	3,7*	5,2	3,8	25,1	20,6
1961 III	31,8	25,9	5,9	4,8	5,2	3,2	15,9	12,5	4,8	3,7	4,4	3,3	21,5	18,2
1961 IV	21,4	15,6	2,8	1,8	2,2	1,9	13,9	5,4	4,7	3,2	3,7	2,8	18,6	15,8
1962 I	32,3	23,9	6,0	4,6	3,1	1,8	16,1	12,7	7,0	4,9	5,6	3,8	28,1	21,7
1962 II	30,3	21,6	5,4	3,4	4,1	2,6	14,0	11,1	6,8	4,5	6,0	4,7	27,2	21,7
1962 III	30,1	21,7	2,8	2,1	4,1	3,4	13,3	9,5	9,8	6,7	2,5	1,7		
1961 A	12,1	9,9	1,9*	1,5*	1,6*	0,8*	5,7*	4,5*	1,8*	1,4*	1,5	1,2	6,3	5,6
1961 S	9,8	7,7	1,9*	1,5*	1,6*	0,8*	5,7*	4,5*	1,8*	1,4*	1,5	1,2	9,7	8,1
1961 O	8,0	5,9	1,2	1,0	0,8	0,7	4,7	3,4	1,3	0,9	1,0	0,8	3,9	3,5
1961 N	6,7*	4,9*	0,8*	0,4*	0,7*	0,6*	4,6*	1,0*	1,7*	1,1*	1,1	0,7	5,0	4,0
1961 D	6,7*	4,9*	0,8*	0,4*	0,7*	0,6*	4,6*	1,0*	1,7*	1,1*	1,6	1,3	9,6	8,3
1962 J	12,7	8,9	2,5	2,0	0,8	0,4	7,4	6,1	2,0	1,3	1,4	0,6	5,8	4,3
1962 F	8,0	5,3	1,6	0,9	1,0	0,7	3,4	2,5	1,9	1,1	0,1	0,1	11,1	8,8
1962 M	11,5	9,1	1,9	1,7	1,3	0,7	5,3	4,1	3,1	2,6	4,0	3,1	11,2	8,6
1962 A	10,4*	7,4*	2,1*	1,3*	1,6*	1,0*	4,4*	3,5*	2,3*	1,6*	2,1	1,6	9,3*	7,3*
1962 M	10,4*	7,4*	2,1*	1,3*	1,6*	1,0*	4,4*	3,5*	2,3*	1,6*	2,7	2,3	9,3*	7,3*
1962 J	9,5	7,0	1,2	0,8	0,9	0,6	5,2	4,2	2,2	1,4	1,2	0,8	8,6	7,1
1962 A	9,8	7,5	1,4	1,1	1,9	1,6	2,9	2,3	3,6	2,5	1,3	0,9		
1962 S	8,3	6,2	0,4	0,4	1,5	1,2	3,2	2,2	3,2	2,4	0,8	0,7		
1962 O	12,1	8,2	0,8	0,6	0,8	0,7	7,2	5,0	3,0	1,9	0,5	0,2		

(1) Tschad, Zentralafrikanische Republik, Gabun, Kongo (Brazza).  
 \* Durchschnitt mehrerer aufeinanderfolgender Monate.

TAB. 14

Évolution du Commerce des principaux  
ASSOCIÉS D'OUTRE-MER DE LA CEE

Mio \$

Zeitraum	Pays et territoires associés / Assoziierte Länder und Hoheitsgebiete																
	Côte Fr. des Somalis		Madagascar		Comores		Saint-Pierre-et-Miquelon		Curaçao		Aruba		Nlle Calédonie		Polynésie		
	Fr. Somaliküste		Madagaskar		Comoren		et-Miquelon		Curaçao		Aruba		Neu Kaledonien		Polynesien		
Période	Monde	CEE	Welt	EWG	Monde	CEE	Welt	EWG	Monde	CEE	Welt	EWG	Monde	CEE	Welt	EWG	
<b>Import</b>																	
1958	9,4	3,6	126,5	96,0	3,4	1,6	3,2	0,8	491,8	.	405,7	.	45,0	27,0	13,2	6,5	
1959	13,2	3,6	119,5	93,1	3,2	1,4	4,1	1,2	396,0	33,8	380,2	6,4	28,1	14,8	12,8	5,9	
1960	13,4	4,7	112,0	86,4	3,8	1,7	4,4	1,5	312,3	24,4	369,0	5,9	38,3	22,1	18,3	9,8	
1961	12,5	6,0	103,4	83,4	3,7	1,8	4,6	1,6	314,2	.	402,5	.	47,5	31,8	23,4	13,0	
1960																	
	II	2,2	1,3	29,6	23,3	0,9*	0,4*	1,0	0,3	70,0	.	84,7	.	10,2	5,7	4,3	2,1
	III	2,1	1,1	26,2	20,2	0,9	0,4*	1,0	0,2	75,7	.	93,4	.	9,7	5,6	5,0	2,8
	IV	6,8	1,2	25,6	20,3	1,1	0,5	1,4	0,7	82,7	.	96,9	.	9,3	5,5	5,5	3,0
1961																	
	I	2,8	1,4	23,9	19,2	0,7	0,3	0,9	0,3	82,6	.	113,9	.	14,3	10,4	5,4	3,3
	II	3,0	1,5	28,3	23,3	0,9	0,5	1,3	0,5	79,6	.	101,2	.	11,0	7,6	5,9	2,9
	III	8,6	4,6	26,9	22,3	1,0	0,5	1,3	0,4	76,7	.	97,0	.	11,6	7,7	6,5	3,6
	IV	3,9	1,5	24,4	18,8	1,1	0,5	1,1	0,4	75,3	.	90,4	.	10,7	6,2	5,6	3,2
1962																	
	I	3,7	2,4	29,0	23,3	0,9	0,5	0,8	0,3	82,1	4,4	95,2	1,2	12,1	8,4	5,4	3,3
	II	3,1	.	31,5	26,0	1,1	.	1,0	.	.	.	.	.	11,8	7,8	.	.
	III	.	.	31,3	26,6	.	.	.	.	.	.	.	.	.	.	.	.
1961																	
	A			9,0	7,4			0,34	0,10	24,8	.	35,5	.	3,8	2,5	2,4	1,3
	S			9,2	7,9			0,49	0,13	23,5	.	30,6	.	3,9	2,7	2,0	1,0
	O			7,3	5,9			0,34	0,14	24,8	.	28,8	.	3,8	2,0	2,0	1,2
	N			8,1	3,8			0,35	0,10	24,8	.	29,1	.	2,9	1,9	1,8	1,0
	D			8,9	9,1			0,37	0,14	25,7	.	32,4	.	4,0	2,3	1,8	0,9
1962																	
	J			8,0	6,6			0,29*	.	27,7	.	35,9	.	5,2	3,5	.	.
	F			11,8	9,3			0,29*	.	28,5	.	29,6	.	3,4	2,6	.	.
	M			9,2	7,5			0,24	.	25,8	.	29,7	.	3,5	2,4	.	.
	A			11,3	9,2			.	.	29,7	.	30,1	.	4,6	3,0	.	.
	M			9,9	8,2			.	.	30,1	.	.	.	3,9	2,7	.	.
	J			10,4	8,6			.	.	.	.	.	.	3,3	2,0	.	.
	J			10,4	8,8			.	.	.	.	.	.	2,8	1,7	.	.
	A			10,9	9,0			.	.	.	.	.	.	2,6	1,8	.	.
	S			10,0	8,7			.	.	.	.	.	.	.	.	.	.
	O																
<b>Export</b>																	
1958	1,8	1,3	96,4	59,4	2,7	1,6	1,4	0,4	406,2	.	402,6	.	26,3	21,0	10,4	5,6	
1959	1,3	0,8	75,5	45,5	3,0	1,6	1,8	0,4	334,8	25,5	377,0	13,8	29,6	19,7	12,3	6,8	
1960	0,9	0,6	74,9	46,2	3,2	2,1	1,8	0,4	280,0	28,7	378,0	22,8	51,3	39,5	12,5	6,8	
1961	1,6	0,8	77,5	45,9	2,8	2,0	2,5	0,6	296,0	.	413,0	.	55,8	43,1	11,5	5,8	
1960																	
	II	0,4	0,3	14,6	8,1	1,0	0,4	0,5	0,1	67,0	.	89,5	.	11,2	8,7	3,2	1,7
	III	0,2	0,1	20,1	13,5	0,7	0,4	0,5	0,1	69,5	.	95,2	.	15,6	11,9	2,7	1,4
	IV	0,1	0,1	21,9	14,7	1,1	1,0	0,5	0,1	73,4	.	99,8	.	13,5	10,0	3,2	1,5
1961																	
	I	0,3	0,2	19,7	8,2	0,6	0,5	0,5	0,2	81,6	.	112,1	.	12,2	9,7	2,8	1,4
	II	0,4	0,3	17,6	9,2	0,5	0,4	0,9	0,1	76,4	.	96,1	.	13,0	10,5	2,9	1,3
	III	0,3	0,2	19,3	11,8	0,5	0,4	0,5	0,1	65,9	.	104,7	.	13,7	10,3	3,5	1,9
	IV	0,5	0,1	20,9	13,5	1,2	0,7	0,6	0,2	72,1	.	100,2	.	16,9	12,9	2,4	1,2
1962																	
	I	0,7	0,3	20,2	11,5	0,6	0,4	0,5	0,2	73,1	9,9	94,8	9,7	13,6	10,6	2,9	1,4
	II	0,7	.	22,5	11,5	0,5	.	0,5	.	.	.	.	.	6,1	4,0	.	.
	III	.	.	21,0	14,1	.	.	.	.	.	.	.	.	.	.	.	.
1961																	
	A			6,6	4,3			0,13	0,06	26,2	.	35,9	.	6,9	2,3	1,2	0,5
	S			6,5	4,0			0,13	0	20,2	.	35,1	.	4,4	3,3	0,8	0,4
	O			6,6	4,8			0,14	0	24,0	.	33,0	.	4,3	2,9	0,7	0,3
	N			6,8	4,3			0,22	0,19	21,5	.	33,5	.	7,1	5,5	1,1	0,6
	D			7,5	4,4			0,22	0	26,6	.	37,7	.	5,6	4,3	0,6	0,3
1962																	
	J			6,4	3,6			0,12*	.	22,9	.	36,6	.	5,6	4,3	.	.
	F			7,5	4,4			0,12*	.	24,4	.	33,0	.	3,7	3,2	.	.
	M			6,4	3,4			0,28	.	25,7	.	27,2	.	4,3	3,1	.	.
	A			8,5	5,0			.	.	21,4	.	36,6	.	2,0	1,1	.	.
	M			7,6	3,4			.	.	.	.	.	.	2,1	1,5	.	.
	J			6,4	3,1			.	.	.	.	.	.	2,0	1,4	.	.
	J			6,1	4,0			.	.	.	.	.	.	3,2	2,8	.	.
	A			7,6	5,3			.	.	.	.	.	.	1,9	1,5	.	.
	S			7,3	4,8			.	.	.	.	.	.	.	.	.	.

(1) Tchad, République Centrafricaine, Gabon, Congo (Brazza).

\* Moyenne de plusieurs mois successifs.

Import

EINFUHLRLÄNDER - PAYS IMPORTATEUR		EINFUHLRLÄNDER - PAYS IMPORTATEUR		EINFUHLRLÄNDER - PAYS IMPORTATEUR	
Ursprung Origine	Mio \$	Ursprung Origine	1 000 \$	Ursprung Origine	1 000 \$
		<b>GAUDELLOUPE</b>	Janvier-Juin 1961 1962	<b>GAUDELLOUPE</b>	Janvier-Août 1961 1962
		MONDE	25 997 28 114	MONDE	34 506 38 607
		France	20 253 21 889	France	26 767 29 985
		Belgique-Luxembourg	221 321	Belgique-Luxembourg	291 435
		Pays-Bas	282 523	Pays-Bas	350 712
		Allemagne R.F.	350 372	Allemagne R.F.	443 525
		Italie	168 220	Italie	224 289
		CEE-Métropoles	21 274 23 325	CEE-Métropoles	28 075 31 946
		.. DOM CEE	389 289	.. DOM CEE	494 394
		PTOM CEE	83 651	PTOM CEE	137 879
		Total CEE	21 746 24 265	Total CEE	28 706 33 219
		Royaume-Uni	261 308	Royaume-Uni	325 351
		Norvège	12 16	Norvège	20 20
		Suède	113 158	Suède	160 189
		Danemark	235 176	Danemark	324 229
		Suisse	20 23	Suisse	30 31
		Autriche	4 2	Autriche	5 2
		Portugal	2 10	Portugal	2 17
		Espagne	— 6	Espagne	— 8
		Turquie	22 23	Turquie	21 25
		Hongrie	4 —	Hongrie	5 —
		Maroc	180 142	Maroc	213 217
		Algérie	211 114	Algérie	263 137
		Sénégal	14 5	Sénégal	15 5
		Côte d'Ivoire	4 1	Côte d'Ivoire	4 2
		Gabon	2 2	Gabon	5 7
		Madagascar	63 273	Madagascar	113 359
		États-Unis	630 852	États-Unis	879 1 245
		Canada	14 4	Canada	23 5
		PTOM Brit. Am.	1 460 1 459	PTOM Brit. Am.	1 946 1 854
		PTOM Néer. Am.	600 369	PTOM Néer. Am.	723 502
		Dominicaine, Rép.	20 —	Dominicaine, Rép.	60 —
		Antilles franç.	99 136	Antilles Franç.	137 207
		Nicaragua	4 44	Nicaragua	15 98
		Canal Panama	83 93	Canal Panama	105 93
		Venezuela	38 30	Venezuela	48 57
		Guyane franç.	79 39	Guyane Franç.	95 50
		Vietnam Sud	0 34	Vietnam Sud	0 34
		Cambodge	492 481	Cambodge	828 582
		Hong-Kong	28 20	Hong-Kong	— 30
		Nouvelle-Zélande	— 20	Nouvelle-Zélande	— 26
		<b>GAUDELLOUPE</b>	Janvier-Juillet 1961 1962	<b>GAUDELLOUPE</b>	Janvier-Septembre 1961 1962
		MONDE	30 247 33 145	MONDE	39 295 42 064
		FRANCE	23 556 25 749	France	30 639 32 654
		Belgique-Luxembourg	265 364	Belgique-Luxembourg	325 506
		Pays-Bas	305 657	Pays-Bas	455 774
		Allemagne R.F.	393 475	Allemagne R.F.	510 603
		Italie	200 270	Italie	245 323
		CEE-Métropoles	24 719 27 515	CEE-Métropoles	32 174 34 860
		.. DOM CEE	454 332	.. DOM CEE	574 440
		PTOM CEE	97 736	PTOM CEE	211 919
		Total CEE	25 270 28 583	Total CEE	32 959 36 219
		Royaume-Uni	290 325	Royaume-Uni	355 387
		Norvège	17 20	Norvège	22 22
		Suède	153 179	Suède	178 201
		Danemark	267 206	Danemark	352 256
		Suisse	25 29	Suisse	33 41
		Autriche	5 2	Autriche	5 3
		Portugal	1 17	Portugal	4 17
		Espagne	— 6	Espagne	— 8
		Turquie	21 23	Turquie	24 25
		Hongrie	5 —	Hongrie	5 —
		Maroc	209 172	Maroc	244 247
		Algérie	251 121	Algérie	316 149
		Sénégal	15 5	Sénégal	16 5
		Côte d'Ivoire	4 1	Côte d'Ivoire	4 2
		Gabon	5 7	Gabon	11 8
		Madagascar	73 341	Madagascar	179 397
		États-Unis	755 1 074	États-Unis	1 011 1 607
		Canada	18 5	Canada	23 6
		PTOM Brit. Am.	1 703 1 742	PTOM Brit. Am.	2 138 2 114
		PTOM Néer. Am.	616 379	PTOM Néer. Am.	740 502
		Dominicaine, Rép.	36 —	Dominicaine, Rép.	88 —
		Antilles Franç.	113 167	Antilles Franç.	160 241
		Nicaragua	5 77	Nicaragua	15 108
		Canal Panama	104 93	Canal Panama	106 93
		Venezuela	48 52	Venezuela	48 58
		Guyane Franç.	90 44	Guyane Franç.	99 50
		Vietnam Sud	0 34	Vietnam Sud	8 34
		Cambodge	637 509	Cambodge	859 590
		Hong-Kong	34 22	Hong-Kong	37 34
		Nouvelle-Zélande	— 26	Nouvelle-Zélande	— 31



## export

AUSFUHLÄNDER - PAYS EXPORTATEUR		AUSFUHLÄNDER - PAYS EXPORTATEUR		AUSFUHLÄNDER - PAYS EXPORTATEUR			
Bestimmung Destination	Mio \$	Bestimmung Destination	1 000 \$	Bestimmung Destination	1 000 \$		
			Janvier-Juin		Janvier-Août		
		<b>GADELOUPE</b>	1961	1962	<b>GADELOUPE</b>	1961	1962
		MONDE	25 977	22 781	MONDE	30 239	28 664
		France	21 353	20 674	France	22 908	24 955
		Belgique-Luxembourg	—	—	Belgique-Luxembourg	0	—
		Pays-Bas	—	—	Pays-Bas	—	—
		Allemagne R.F.	—	—	Allemagne R.F.	—	—
		Italie	—	76	Italie	—	163
		CEE-Métropoles	21 353	20 750	CEE-Métropoles	22 908	25 118
		.. DOM CEE	86	111	.. DOM CEE	130	153
		.. PTOM CEE	109	72	.. PTOM CEE	149	128
		Total CEE	21 548	20 933	Total CEE	23 187	25 399
		Maroc	626	507	Maroc	626	507
		États-Unis	3 443	1 055	États-Unis	6 057	2 471
		Canada	—	271	Canada	—	271
		PTOM Brit. Am.	2	4	PTOM Brit. Am.	5	5
		Antilles franç.	46	77	Antilles Franç.	77	102
		Canal Panama	—	6	Canal Panama	1	—
		Guyane franç.	40	34	Guyane Franç.	53	51
		Mongolie, Rép. Pop.	—	—	Mongolie, Rép. Pop.	—	—
		Océanie franç.	109	72	Océanie Franç.	149	128
			Janvier-Juillet		Janvier-Septembre		
		<b>GADELOUPE</b>	1961	1962	<b>GADELOUPE</b>	1961	1962
		MONDE	29 605	26 497	MONDE	32 360	31 108
		France	22 551	23 539	France	24 942	26 338
		Belgique-Luxembourg	0	—	Belgique-Luxembourg	0	—
		Pays-Bas	—	—	Pays-Bas	—	—
		Allemagne R.F.	—	—	Allemagne R.F.	—	—
		Italie	—	117	Italie	29	163
		CEE-Métropoles	22 552	23 656	CEE-Métropoles	24 972	26 501
		.. DOM CEE	125	131	.. DOM CEE	143	171
		.. PTOM CEE	121	128	.. PTOM CEE	179	128
		Total CEE	22 798	23 915	Total CEE	25 293	26 800
		Maroc	626	507	Maroc	626	507
		États-Unis	5 823	1 786	États-Unis	6 071	3 510
		Canada	—	271	Canada	—	271
		PTOM Brit. Am.	3	5	PTOM Brit. Am.	6	6
		Antilles Franç.	73	85	Antilles Franç.	87	110
		Canal Panama	0	—	Canal Panama	1	—
		Guyane Franç.	53	47	Guyane Franç.	55	61
		Mongolie, Rép. Pop.	—	—	Mongolie, Rép. Pop.	—	—
		Océanie Franç.	121	128	Océanie Franç.	179	128

Import

EINFUHLRLÄNDER - PAYS IMPORTATEUR			EINFUHLRLÄNDER - PAYS IMPORTATEUR			EINFUHLRLÄNDER - PAYS IMPORTATEUR		
Origine		1 000 \$	Origine		1 000 \$	Origine		1 000 \$
<b>GUADELOUPE</b>			<b>GUYANE</b>			<b>GUYANE</b>		
		Janvier-Octobre			Janvier-Juillet			Janvier-Septembre
		1961			1961			1961
		1962			1962			1962
MONDE		43 279	MONDE		4 031	MONDE		5 439
		47 627			6 121			7 816
France		33 713	France		2 630	France		3 578
Belgique-Luxembourg		383	Belgique-Luxembourg		43	Belgique-Luxembourg		52
Pays-Bas		570	Pays-Bas		76	Pays-Bas		119
Allemagne R.F.		592	Allemagne R.F.		92	Allemagne R.F.		115
Italie		271	Italie		11	Italie		17
CEE-Métropoles		35 529	CEE-Métropoles		2 852	CEE-Métropoles		3 881
.. DOM CEE		617	.. DOM CEE		192	.. DOM CEE		237
PTOM CEE		222	PTOM CEE		12	PTOM CEE		31
Total CEE		36 367	Total CEE		3 056	Total CEE		4 149
Royaume-Uni		410	Royaume-Uni		38	Royaume-Uni		46
Norvège		25	Norvège		1	Norvège		1
Suède		215	Suède		57	Suède		81
Danemark		380	Danemark		21	Danemark		31
Suisse		37	Suisse		3	Suisse		4
Portugal		5	Portugal		1	Portugal		1
Espagne		4	Maroc		16	Maroc		18
Turquie		26	Algérie		68	Algérie		82
Hongrie		5	Égypte		1	Égypte		1
Maroc		245	Sénégal		1	Sénégal		2
Algérie		321	Côte d'Ivoire		3	Côte d'Ivoire		15
Sénégal		18	Rép. Centrafricaine		—	Rép. Centrafricaine		—
Côte d'Ivoire		7	Gabon		—	Gabon		—
Gabon		12	Madagascar		8	Madagascar		13
Madagascar		184	Rhodésie-Nyassaland		—	Rhodésie-Nyassaland		—
États-Unis		1 112	États-Unis		224	États-Unis		407
Canada		23	Canada		2	Canada		2
PTOM Brit. Am.		2 344	PTOM Brit. Am.		—	PTOM Brit. Am.		—
PTOM Néer. Am.		849	Féd. Indes Occid.		214	Féd. Indes Occid.		268
Dominicaine, Rép.		88	Antilles Néerl.		—	Antilles Néerl.		—
Antilles Franç.		184	Antilles Franç.		119	Antilles Franç.		150
Nicaragua		15	Venezuela		—	Venezuela		—
Canal Panama		112	Guyane Brit.		10	Guyane Brit.		15
Venezuela		57	Surinam		84	Surinam		89
Guyane Franç.		112	Guyane Franç.		—	Guyane Franç.		—
Vietnam Sud		8	Brésil		78	Brésil		127
Cambodge		863	Yemen		—	Yemen		—
Hong-Hong		39	Cambodge		3	Cambodge		3
Nouvelle-Zélande		—	Japon		—	Japon		—
		—	Hong-Kong		5	Hong-Kong		11
		—			6			8
<b>GUYANE</b>			<b>GUYANE</b>			<b>GUYANE</b>		
		Janvier-Juin			Janvier-Août			Janvier-Octobre
		1961			1961			1961
		1962			1962			1962
MONDE		3 398	MONDE		4 741	MONDE		6 196
		5 231			7 121			8 622
France		2 171	France		3 107	France		4 047
Belgique-Luxembourg		38	Belgique-Luxembourg		48	Belgique-Luxembourg		61
Pays-Bas		70	Pays-Bas		112	Pays-Bas		146
Allemagne R.F.		82	Allemagne R.F.		102	Allemagne R.F.		138
Italie		9	Italie		15	Italie		18
CEE-Métropoles		2 370	CEE-Métropoles		3 346	CEE-Métropoles		4 411
.. DOM CEE		160	.. DOM CEE		229	.. DOM CEE		260
PTOM CEE		11	PTOM CEE		26	PTOM CEE		32
Total CEE		2 541	Total CEE		3 600	Total CEE		4 703
Royaume-Uni		32	Royaume-Uni		41	Royaume-Uni		56
Norvège		1	Norvège		1	Norvège		1
Suède		56	Suède		57	Suède		84
Danemark		18	Danemark		27	Danemark		34
Suisse		3	Suisse		4	Suisse		6
Portugal		1	Portugal		1	Portugal		1
Maroc		13	Maroc		16	Maroc		20
Algérie		57	Algérie		79	Algérie		88
Égypte		1	Égypte		1	Égypte		1
Sénégal		1	Sénégal		2	Sénégal		2
Côte d'Ivoire		3	Côte d'Ivoire		12	Côte d'Ivoire		16
Rép. Centrafricaine		—	Rép. Centrafricaine		—	Rép. Centrafricaine		—
Gabon		—	Gabon		—	Gabon		—
Madagascar		7	Madagascar		11	Madagascar		13
Rhodésie-Nyassaland		—	Rhodésie-Nyassaland		—	Rhodésie-Nyassaland		—
États-Unis		199	États-Unis		321	États-Unis		497
Canada		2	Canada		2	Canada		5
PTOM Brit. Am.		—	PTOM Brit. Am.		—	PTOM Brit. Am.		—
Féd. Indes Occ.		169	Féd. Indes Occid.		237	Féd. Indes Occid.		268
Antilles Néerl.		—	Antilles Néerl.		—	Antilles Néerl.		—
Antilles Franç.		103	Antilles Franç.		145	Antilles Franç.		167
Venezuela		—	Venezuela		—	Venezuela		—
Guyane Brit.		9	Guyane Brit.		15	Guyane Brit.		16
Surinam		68	Surinam		87	Surinam		92
Guyane Franç.		—	Guyane Franç.		—	Guyane Franç.		—
Brésil		62	Brésil		96	Brésil		143
Yemen		—	Yemen		—	Yemen		—
Japon		—	Cambodge		3	Cambodge		26
Cambodge		2	Japon		2	Japon		4
Hong-Kong		5	Hong-Kong		9	Hong-Kong		12

TAB. 15

COMMERCE DES ASSOCIÉS D'OUTRE-MER  
avec la CEE et les principaux pays partenaires

## export

AUSFUHLÄNDER - PAYS EXPORTATEUR			AUSFUHLÄNDER - PAYS EXPORTATEUR			AUSFUHLÄNDER - PAYS EXPORTATEUR		
Bestimmung Destination		1 000 \$	Bestimmung Destination		1 000 \$	Bestimmung Destination		1 000 \$
<b>GUADELOUPE</b>			<b>GUYANE</b>			<b>GUYANE</b>		
		Janvier-Octobre			Janvier-Juillet			Janvier-Septembre
		1961			1961			1961
		1962			1962			1962
MONDE		34 828	MONDE		462	MONDE		600
France		27 390	France		276	France		328
Belgique-Luxembourg		0	Belgique-Luxembourg		—	Belgique-Luxembourg		—
Pays-Bas		—	Pays-Bas		—	Pays-Bas		—
Allemagne R.F.		—	Allemagne R.F.		—	Allemagne R.F.		—
Italie		29	Italie		—	Italie		—
CEE-Métropoles		27 420	CEE-Métropoles		276	CEE-Métropoles		328
.. DOM CEE		164	.. DOM CEE		131	.. DOM CEE		117
.. PTOM CEE		179	.. PTOM CEE		—	.. PTOM CEE		—
Total CEE		27 762	Total CEE		407	Total CEE		445
Maroc		626	Suisse		—	Suisse		—
États-Unis		6 071	États-Unis		5	États-Unis		7
Canada		—	Féd. Indes Occid.		0	Féd. Indes Occid.		0
PTOM Brit. Am.		6	Antilles Franç.		131	Antilles Franç.		167
Antilles Franç.		105	Venezuela		—	Venezuela		—
Canal Panama		1	Guyane Brit.		0	Guyane Brit.		1
Guyane Franç.		58	Surinam		31	Surinam		74
Mongolie, Rép. Pop.		—	Brésil		20	Brésil		23
Océanie Franç.		179	Chili		—	Chili		—
			Chine Continent.		—	Chine Continent.		—
<b>GUYANE</b>			<b>GUYANE</b>			<b>GUYANE</b>		
		Janvier-Juin			Janvier-Août			Janvier-Octobre
		1961			1961			1961
		1962			1962			1962
MONDE		440	MONDE		507	MONDE		648
France		252	France		277	France		356
Belgique-Luxembourg		—	Belgique-Luxembourg		—	Belgique-Luxembourg		—
Pays-Bas		—	Pays-Bas		—	Pays-Bas		—
Allemagne R.F.		—	Allemagne R.F.		—	Allemagne R.F.		—
Italie		—	Italie		—	Italie		2
CEE-Métropoles		252	CEE-Métropoles		277	CEE-Métropoles		356
.. DOM CEE		123	.. DOM CEE		153	.. DOM CEE		128
.. PTOM CEE		—	.. PTOM CEE		—	.. PTOM CEE		—
Total CEE		375	Total CEE		430	Total CEE		484
Suisse		—	Suisse		—	Suisse		—
États-Unis		4	États-Unis		6	États-Unis		7
Féd. Indes Occ.		0	Féd. Indes Occid.		0	Féd. Indes Occid.		0
Antilles Franç.		123	Antilles Franç.		153	Antilles Franç.		178
Venezuela		—	Venezuela		—	Venezuela		—
Guyane Brit.		0	Guyane Brit.		1	Guyane Brit.		1
Surinam		25	Surinam		49	Surinam		77
Brésil		17	Brésil		21	Brésil		28
Chili		—	Chili		—	Chili		—
Chine Continent.		—	Chine Continent.		—	Chine Continent.		—

Import

EINFUHLRLÄNDER - PAYS IMPORTATEUR			EINFUHLRLÄNDER - PAYS IMPORTATEUR			EINFUHLRLÄNDER - PAYS IMPORTATEUR		
Ursprung Origine	1 000 \$		Ursprung Origine	1 000 \$		Ursprung Origine	1 000 \$	
<b>MARTINIQUE</b>	Janvier-Avril		<b>RÉUNION</b>	Janvier-Juillet		<b>RÉUNION</b>	Janvier-Septembre	
MONDE	1961	1962	MONDE	1961	1962	MONDE	1961	1962
France	12 022	14 859	France	23 699	27 758	France	30 987	34 495
Belgique-Luxembourg	152	224	Belgique-Luxembourg	44	110	Belgique-Luxembourg	118	181
Pays-Bas	143	321	Pays-Bas	211	257	Pays-Bas	243	377
Allemagne R.F.	176	340	Allemagne R.F.	412	627	Allemagne R.F.	645	902
Italie	99	161	Italie	396	395	Italie	464	689
CEE-Métropoles	12 592	15 905	CEE-Métropoles	24 762	29 147	CEE-Métropoles	32 458	36 644
.. DOM CEE	216	144	.. DOM CEE	578	513	.. DOM CEE	757	630
.. PTOM CEE	85	393	.. PTOM CEE	2 893	3 175	.. PTOM CEE	3 598	3 867
Total CEE	12 893	16 442	Total CEE	28 233	33 341	Total CEE	36 813	41 141
Royaume-Uni	225	189	Royaume-Uni	316	274	Royaume-Uni	404	335
Norvège	78	10	Norvège	36	27	Norvège	46	35
Suède	100	158	Suède	440	815	Suède	574	1 001
Danemark	107	138	Danemark	31	44	Danemark	32	48
Suisse	34	49	Suisse	57	41	Suisse	69	45
Portugal	0	2	Autriche	24	21	Autriche	31	22
Hongrie	—	—	Maroc	140	124	Maroc	200	176
Maroc	174	87	Algérie	565	513	Algérie	744	630
Algérie	94	83	Tunisie	75	16	Tunisie	80	16
Tunisie	—	0	Sénégal	405	351	Sénégal	499	382
Égypte	—	4	Gabon	—	14	Gabon	—	26
Sénégal	—	13	Congo (Brazza)	56	122	Congo (Brazza)	116	122
Côte d'Ivoire	47	23	Madagascar	2 334	2 651	Madagascar	2 863	3 292
Madagascar	34	122	Union Sud-Africaine	51	220	Union Sud-Africaine	71	328
États-Unis	430	787	Afrique Or. Brit.	—	34	Afrique Or. Brit.	—	39
Canada	4	6	États-Unis	147	287	États-Unis	162	347
Mexique	—	—	St-Pierre-et-Miquelon	91	9	St-Pierre-et-Miquelon	91	9
Cuba	—	0	Iran	529	617	Iran	614	832
Dominicaine, Rép.	58	191	Israël	—	69	Israël	—	69
Antilles Franç.	37	33	Arabie Séoudite	—	14	Arabie Séoudite	—	14
Honduras, Rép.	—	22	Qatar, Bahr., Truc.	8	—	Qatar, Bahr., Truc.	126	—
Nicaragua	—	47	Union Birmane	—	0	Union Birmane	—	1
Canal Panama	69	58	Japon	—	33	Japon	—	63
Venezuela	84	91	Hong-Kong	62	47	Hong-Kong	72	61
Guyane Franç.	8	28	Cambodge	1 699	970	Cambodge	3 926	1 177
PTOM Brit. Am.	788	859	Vietnam Sud	1 080	1 275	Vietnam Sud	1 088	1 276
PTOM Néerl. Am.	253	233	Malaisie, Féd.	0	16	Malaisie, Féd.	6	20
Hong-Kong	—	9	Singapour	33	151	Singapour	61	152
Cambodge	31	19	PTOM Port. AS	68	44	PTOM Port. AS	101	48
Nouvelle-Zélande	7	7	Australie	—	12	Australie	—	30
<b>RÉUNION</b>	Janvier-Juin		<b>RÉUNION</b>	Janvier-Août		<b>RÉUNION</b>	Janvier-Octobre	
MONDE	1961	1962	MONDE	1961	1962	MONDE	1961	1962
France	20 011	23 711	France	27 636	31 364	France	33 577	37 254
Belgique-Luxembourg	42	85	Belgique-Luxembourg	112	137	Belgique-Luxembourg	118	182
Pays-Bas	202	225	Pays-Bas	225	332	Pays-Bas	256	395
Allemagne R.F.	337	627	Allemagne R.F.	456	788	Allemagne R.F.	713	980
Italie	369	370	Italie	440	445	Italie	526	709
CEE-Métropoles	20 961	25 172	CEE-Métropoles	28 870	33 066	CEE-Métropoles	35 190	39 520
.. DOM CEE	481	451	.. Dom CEE	685	570	.. DOM CEE	811	709
.. PTOM CEE	2 438	2 832	.. PTOM CEE	3 224	3 458	.. PTOM CEE	4 021	4 383
Total CEE	23 880	28 448	Total CEE	32 779	37 087	Total CEE	40 024	44 612
Royaume-Uni	260	230	Royaume-Uni	334	312	Royaume-Uni	425	363
Norvège	35	21	Norvège	42	30	Norvège	49	46
Suède	375	731	Suède	513	896	Suède	615	1 044
Danemark	31	43	Danemark	31	47	Danemark	37	50
Suisse	54	40	Suisse	60	44	Suisse	69	54
Autriche	18	19	Autriche	24	21	Autriche	31	23
Maroc	126	111	Maroc	171	141	Maroc	217	192
Algérie	468	451	Algérie	672	570	Algérie	798	709
Tunisie	75	4	Tunisie	75	16	Tunisie	80	18
Sénégal	363	309	Sénégal	466	369	Sénégal	515	401
Gabon	—	12	Gabon	—	23	Gabon	—	29
Congo (Brazza)	56	122	Congo (Brazza)	90	122	Congo (Brazza)	116	157
Madagascar	2 011	2 360	Madagascar	2 562	2 905	Madagascar	3 270	3 734
Union Sud-Africaine	23	166	Union Sud-Africaine	51	272	Union Sud-Africaine	77	351
Afr. Or. Brit.	—	33	Afrique Or. Brit.	—	37	Afrique Or. Brit.	—	40
États-Unis	134	163	États-Unis	153	320	États-Unis	207	430
St-Pierre-et-Miquelon	—	9	St-Pierre-et-Miquelon	91	9	St-Pierre-et-Miquelon	91	29
Iran	427	517	Iran	609	712	Iran	660	921
Israël	—	65	Israël	—	69	Israël	—	69
Arabie Séoudite	—	14	Arabie Séoudite	—	14	Arabie Séoudite	—	14
Qatar, Bahr., Truc.	8	—	Qatar, Bahr., Truc.	43	—	Qatar, Bahr., Truc.	180	0
Union Birmane	—	—	Union Birmane	—	1	Union Birmane	—	1
Japon	—	32	Japon	—	34	Japon	—	69
Hong-Kong	58	40	Hong-Kong	66	50	Hong-Kong	75	72
Cambodge	1 436	536	Cambodge	3 831	1 172	Cambodge	3 928	1 239
Vietnam Sud	543	1 356	Vietnam Sud	1 080	1 276	Vietnam Sud	1 246	1 276
Malaisie, Féd.	0	16	Malaisie, Féd.	0	16	Malaisie, Féd.	6	20
Singapour	29	114	Singapour	41	151	Singapour	97	155
PTOM Port. As.	42	42	PTOM Port. AS	72	46	PTOM Port. AS	117	58
Australie	—	12	Australie	—	18	Australie	—	36



Import

EINFUHLRLÄNDER - PAYS IMPORTATEUR		EINFUHLRLÄNDER - PAYS IMPORTATEUR		EINFUHLRLÄNDER - PAYS IMPORTATEUR	
Ursprung Origine	1 000 \$	Ursprung Origine	1 000 \$	Ursprung Origine	1 000 \$
<b>TCHAD</b>	Janvier-Septembre 1961 1962	<b>GABON</b>	Janvier-Septembre 1961 1962	<b>SÉNÉGAL</b>	Septembre-Juillet 1961 1962
<b>MONDE</b>	21 768	<b>MONDE</b>	29 167	<b>MONDE</b>	92 772 93 659
France	11 110	France	18 259	France	60 457 59 335
Belgique-Luxembourg	517	Belgique-Luxembourg	275	Belgique-Luxembourg	1 065 1 110
Pays-Bas	380	Pays-Bas	588	Pays-Bas	2 102 2 017
Allemagne R.F.	1 101	Allemagne R.F.	1 802	Allemagne R.F.	3 399 3 609
Italie	224	Italie	315	Italie	1 600 2 200
CEE-Métropoles	13 332	CEE-Métropoles	21 239	CEE-Métropoles	68 624 68 271
.. DOM CEE	385	.. DOM CEE	67	.. DOM CEE	818 867
.. PTOM CEE	2 946	.. PTOM CEE	1 523	.. PTOM CEE	600
Total CEE	16 663	Total CEE	22 829	Total CEE	70 042
Royaume-Uni	726	Royaume-Uni	894	Royaume-Uni	1 730 1 600
Suède	71	Norvège	47	Norvège	— 46
Danemark	99	Suède	127	Suède	292 194
Suisse	20	Danemark	30	Finlande	150 263
Autriche	20	Suisse	51	Danemark	178 122
Portugal	259	Autriche	28	Suisse	247 292
Espagne	245	Portugal	242	Autriche	288 223
Yougoslavie	115	Espagne	138	Portugal	223 36
Tchécoslovaquie	55	Zone Mark-Est	17	Espagne	1 296 1 130
Hongrie	103	Pologne	11	Maroc	2 641 2 265
Maroc	103	Hongrie	62	Dép. Algériens	818 867
Algérie	385	Maroc	667	Égypte	— 105
Libye	32	Algérie	67	Guinée, Rép.	211 24
Soudan	115	Mauritanie	87	Nigéria	73 82
Sénégal	236	Sénégal	270	Angola	563 220
Nigéria	948	Côte d'Ivoire	29	Madagascar	381 579
Cameroun	245	Togo	9	Union Sud-Africaine	211 571
Côte Fr. des Somalis	0	Dahomey	14	États-Unis	1 369 4 306
Union Sud-Africaine	52	Cameroun	671	Canal Panama	— —
États-Unis	705	Congo (Brazza)	36	Féd. Indes Occid.	— 405
Canada	1	Rhodésie-Nyassaland	66	Antilles Néerl.	— —
Antilles Néerl.	2 415	Union Sud-Africaine	85	Venezuela	1 345 2 783
Union Indienne	66	États-Unis	2 938	Brésil	— 36
Chine Continent.	334	Antilles Néerl.	407	Pakistan	— —
Japon	465	Venezuela	406	Union Indienne	— 32
Hong-Kong	187	Japon	150	Thaïlande	— 1 341
		Hong-Kong	46	Vietnam Sud	1 357 1 333
				Cambodge	4 124 1 110
				Chine Continent.	2 179 2 941
				Hong-Kong	551 567
<b>RÉP. CENTRAFRIC.</b>	Janvier-Septembre 1961 1962	<b>CONGO (BRAZZA)</b>	Janvier-Septembre 1961 1962	<b>COTE IVOIRE</b>	Janvier-Septembre 1961 1962
<b>MONDE</b>	19 575	<b>MONDE</b>	51 562	<b>MONDE</b>	111 522 97 664
France	11 688	France	35 188	France	78 155 64 854
Belgique-Luxembourg	450	Belgique-Luxembourg	1 313	Belgique-Luxembourg	1 115 1 569
Pays-Bas	366	Pays-Bas	1 245	Pays-Bas	2 202 2 882
Allemagne R.F.	1 063	Allemagne R.F.	2 357	Allemagne R.F.	5 001 4 255
Italie	305	Italie	516	Italie	1 925 1 510
CEE-Métropoles	13 872	CEE-Métropoles	40 619	CEE-Métropoles	88 398 75 070
.. DOM CEE	166	.. DOM CEE	380	.. DOM CEE	1 663 1 030
.. PTOM CEE	1 139	.. PTOM CEE	2 722	.. PTOM CEE	1 051 618
Total CEE	15 177	Total CEE	43 721	Total CEE	91 113 76 718
Royaume-Uni	769	Royaume-Uni	1 083	Royaume-Uni	2 775 2 190
Norvège	14	Norvège	52	Suède	139 239
Suède	31	Suède	95	Danemark	194 162
Danemark	61	Danemark	85	Suisse	270 641
Suisse	102	Suisse	127	Portugal	145 82
Autriche	13	Autriche	41	Espagne	76 156
Portugal	329	Portugal	473	Yougoslavie	— 23
Espagne	80	Espagne	296	Maroc	2 505 2 811
Maroc	160	Maroc	13	Algérie	1 636 1 019
Algérie	166	Algérie	992	Tunisie	2 61
Sénégal	243	Ghana	380	Ghana	193 12
Guinée Port.	12	Togo	451	Togo	— 1
Côte d'Ivoire	8	Congo (Léo)	301	Congo (Léo)	492 —
Togo	2	Kenya et Ouganda	110	Kenya et Ouganda	— 1
Nigéria	9	Madagascar	9	Madagascar	322 442
Cameroun	103	Union Sud-Africaine	128	Union Sud-Africaine	97 196
Congo (Léo)	409	Guinée Esp.	—	États-Unis	4 517 4 323
Madagascar	2	Congo (Léo)	345	Féd. Indes Occ. Brit.	397 143
Union Sud-Africaine	64	Angola	191	Venezuela	2 761 2 795
États-Unis	1 076	Rhodésie-Nyassaland	209	Brésil	— 1 098
Antilles Néerl.	367	Union Sud-Africaine	332	Irak	246 483
Venezuela	269	États-Unis	1 995	Iran	188 41
Union Indienne	27	Antilles Néerl.	1 336	Arabie Séoudite	— —
Japon	1 084	Venezuela	745	Pakistan	212 189
Hong-Kong	230	Japon	311	Union indienne	476 318
		Hong-Kong	180	Union Birmane	— 1 673
		Australie	8	Vietnam Sud	399 3
		Divers NOA	5	Cambodge	330 21
				Chine Continent.	— 1 225
				Hong-Kong	1 051 725

TAB. 15

COMMERCE DES ASSOCIÉS D'OUTRE-MER  
avec la CEE et les principaux pays partenaires

## export

AUSFUHLÄNDER - PAYS EXPORTATEUR		AUSFUHLÄNDER - PAYS EXPORTATEUR		AUSFUHLÄNDER - PAYS EXPORTATEUR	
Bestimmung	1 000 \$	Bestimmung	1 000 \$	Bestimmung	1 000 \$
Destination		Destination		Destination	
<b>TCHAD</b>	Janvier-Septembre 1961 1962	<b>GABON</b>	Janvier-Septembre 1961 1962	<b>SÉNÉGAL</b>	Septembre-Juillet 1961 1962
MONDE	14 199	MONDE	43 449	MONDE	87 619 76 329
France	8 863	France	26 341	France	67 911 65 655
Belgique-Luxembourg	898	Belgique-Luxembourg	313	Belgique-Luxembourg	1 928 1 146
Pays-Bas	4	Pays-Bas	999	Pays-Bas	1 564 616
Allemagne R.F.	317	Allemagne R.F.	5 282	Allemagne R.F.	1 065 980
Italie	9	Italie	333	Italie	356 247
CEE-Métropoles	10 091	CEE-Métropoles	33 268	CEE-Métropoles	72 825 67 644
.. DOM CEE	75	.. DOM CEE	217	.. DOM CEE	4 497 2 564
.. PTOM CEE	776	.. PTOM CEE	1 187	.. PTOM CEE	2 066 1 847
Total CEE	10 942	Total CEE	34 672	Total CEE	79 387 72 055
Royaume-Uni	572	Royaume-Uni	1 740	Royaume-Uni	2 463 462
Espagne	27	Suède	281	Norvège	579 1 381
Algérie	75	Danemark	224	Suède	745 389
Dép. Oasis et Saoura	25	Suisse	55	Danemark	498 215
Libye	41	Espagne	169	Suisse	988 0
Soudan	122	Grèce	104	Portugal	105 —
Sénégal	356	Pologne	274	Espagne	41 101
Nigéria	1 416	Pologne	200	Pologne	— —
Cameroun	317	Maroc	189	Maroc	73 53
Guinée Esp.	49	Algérie	189	Dép. Algériens	4 209 2 362
Congo (Léo)	89	Égypte	50	Tunisie	— —
		Niger	11	Gambie	12 16
		Sénégal	184	Guinée Port.	— 12
		Côte d'Ivoire	83	Guinée, Rép.	117 227
		Togo	9	Libéria	— 19
		Dahomey	39	Ghana	8 53
		Nigéria	181	Togo	105 267
		Cameroun	742	Cameroun	867 843
		Madagascar	92	Madagascar	271 231
		Réunion et Comores	7	Réunion, Comores	288 203
		Rhodésie-Nyassaland	15	Union Douan. Equat.	802 506
		Union Sud-Africaine	48	États-Unis	170 36
		États-Unis	1 261	Canada	0 0
		Canada	806	Antilles Franç.	— 24
		Antilles Franç.	16	Liban	77 61
		Guyane Franç.	5	Syrie	— —
		Pérou	39	Japon	668 628
		Israël	2 415		
		Arabie Séoudite	0		
		Japon	150		
<b>RÉP. CENTRAFRIC.</b>	Janvier-Septembre 1961 1962	<b>CONGO (BRAZZA)</b>	Janvier-Septembre 1961 1962	<b>COTE IVOIRE</b>	Janvier-Septembre 1961 1962
MONDE	11 297	MONDE	23 674	MONDE	128 879 129 383
France	7 045	France	4 287	France	67 086 64 331
Belgique-Luxembourg	200	Belgique-Luxembourg	5 048	Belgique-Luxembourg	1 434 1 661
Pays-Bas	216	Pays-Bas	2 228	Pays-Bas	9 454 7 173
Allemagne R.F.	229	Allemagne R.F.	4 508	Allemagne R.F.	5 904 6 354
Italie	122	Italie	125	Italie	5 693 9 362
CEE-Métropoles	7 812	CEE-Métropoles	16 196	CEE-Métropoles	89 571 88 881
.. DOM CEE	255	.. DOM CEE	184	.. DOM CEE	10 584 10 365
.. PTOM CEE	521	.. PTOM CEE	672	.. PTOM CEE	281 389
Total CEE	8 588	Total CEE	17 052	Total CEE	100 436 99 635
Royaume-Uni	342	Royaume-Uni	754	Royaume-Uni	1 779 2 186
Suisse	10	Danemark	177	Norvège	224 81
Maroc	98	Suisse	149	Suède	361 274
Algérie	255	Maroc	307	Finlande	90 193
Cameroun	258	Algérie	85	Danemark	530 691
Congo (Léo)	178	Mali	0	Suisse	220 403
Union Sud-Africaine	129	Dahomey	6	Autriche	— 33
États-Unis	1 556	Cameroun	99	Espagne	166 443
Honduras Brit.	99	Congo (Léo)	504	Yougoslavie	— —
Nouvelle-Zélande	32	Angola	59	Grèce	87 22
		Union Sud-Africaine	502	Zone DM-Est	104 83
		États-Unis	1 890	Bulgarie	— —
		Honduras Brit.	430	Maroc	2 002 2 158
		Israël	927	Algérie	10 555 10 323
				Tunisie	269 58
				Sierra Leone	— 0
				Libéria	64 29
				Ghana	169 22
				Togo	112 80
				Union Sud-Africaine	917 1 871
				États-Unis	18 949 19 541
				Canada	— 576
				Venezuela	— —
				Uruguay	158 42
				Liban	288 58
				Syrie	127 41
				Israël	435 243
				Japon	446 395
				Australie	— 141
				Nouvelle-Zélande	— 14

Import

EINFUHLRLÄNDER - PAYS IMPORTATEUR			EINFUHLRLÄNDER - PAYS IMPORTATEUR			EINFUHLRLÄNDER - PAYS IMPORTATEUR		
Ursprung	1 000 \$		Ursprung	1 000 \$		Ursprung	1 000 \$	
Origine	Janvier-Septembre 1961	1962	Origine	Janvier-Août 1961	1962	Origine	Janvier-Mars 1961	1962
<b>TOGO</b>			<b>DAHOMEY</b>			<b>CURAÇAO</b>		
MONDE	20 732	19 455	MONDE	17 738	17 668	MONDE		82 055
France	8 946	6 375	France	10 452	10 583	France		261
Belgique-Luxembourg	280	206	Belgique-Luxembourg	385	360	Belgique-Luxembourg		145
Pays-Bas	494	1 248	Pays-Bas	243	344	Pays-Bas		3 307
Allemagne R.F.	1 463	1 149	Allemagne R.F.	413	427	Allemagne R.F.		510
Italie	124	193	Italie	109	278	Italie		211
CEE-Métropoles	11 306	9 171	CEE-Métropoles	11 602	11 992	CEE-Métropoles		4 434
.. DOM CEE	557	218	.. DOM CEE	487	267	.. DOM CEE		1
.. PTOM CEE	1 441	2 036	.. PTOM CEE	2 397	2 920	.. PTOM CEE		72
Total CEE	13 303	11 425	Total CEE	14 486	15 179	Total CEE		4 507
Royaume-Uni	2 086	2 669	Royaume-Uni	410	258	Royaume-Uni		3 254
Suède	157	84	Norvège	7	1	Norvège		27
Finlande	23	6	Suède	14	27	Suède		84
Danemark	15	33	Danemark	16	6	Danemark		131
Suisse	24	67	Suisse	19	13	Suisse		325
Portugal	80	57	Autriche	8	4	Espagne		42
Espagne	157	171	Portugal	4	4	Tchécoslovaquie		44
URSS	—	344	Espagne	12	25	États-Unis		5 903
Pologne	18	67	Tchécoslovaquie	12	17	Canada		145
Tchécoslovaquie	38	93	Hongrie	0	1	Honduras, Rép.		71
Maroc	187	207	Maroc	154	214	Nicaragua		59
Algérie	557	218	Algérie	487	267	Costa-Rica		40
Niger	81	97	Tunisie	—	2	Panama, Rép.		172
Sénégal	179	585	Sénégal	1 146	1 567	Canal Panama		29
Haute Volta	—	42	Côte d'Ivoire	755	431	Cuba		64
Côte d'Ivoire	941	70	Togo	459	230	Haiti		13
Ghana	626	705	Nigéria	351	371	Dominicaine, Rép.		43
Dahomey	181	351	Cameroun	10	25	Féd. Indes Occid.		91
Nigéria	—	98	Malgache, Rép.	9	8	Colombie		24
Cameroun	19	5	Union Douan. Equat.	16	21	Venezuela		63 618
Union Sud-Africaine	47	71	États-Unis	511	411	Guyane Brit.		16
États-Unis	511	937	Antilles Néer.	6	634	Surinam		72
Antilles Néer.	1 095	869	Venezuela	363	176	Brésil		1 574
Venezuela	—	89	Irak	35	116	Argentine		626
Irak	—	155	Pakistan	94	76	Japon		640
Pakistan	—	31	Union Indienne	122	8	Hong-Kong		167
Union Indienne	125	122	Japon	2	2	Australie		8
Japon	610	966	Hong-Kong	252	292	Nouvelle-Zélande		94
Hong-Kong	101	148	Cambodge	165	117	Non spécifiés		146
Cambodge	324	223	Vietnam Sud	0	5			
<b>DAHOMEY</b>			<b>MALGACHE RÉP.</b>			<b>ARUBA</b>		
MONDE	15 310	15 242	MONDE	79 075	91 845	MONDE		95 233
France	8 967	9 114	France	58 367	69 686	France		27
Belgique-Luxembourg	313	307	Belgique-Luxembourg	621	822	Belgique-Luxembourg		143
Pays-Bas	219	322	Pays-Bas	1 869	1 888	Pays-Bas		641
Allemagne R.F.	378	391	Allemagne R.F.	2 867	2 624	Allemagne R.F.		172
Italie	96	259	Italie	960	903	Italie		180
CEE-Métropoles	9 973	10 393	CEE-Métropoles	64 685	75 923	CEE-Métropoles		1 163
.. DOM CEE	458	264	.. DOM CEE	1 557	1 108	.. DOM CEE		—
.. PTOM CEE	2 062	2 583	.. PTOM CEE	822	1 655	.. PTOM CEE		10
Total CEE	12 493	13 240	Total CEE	67 063	78 686	Total CEE		1 173
Royaume-Uni	394	223	Royaume-Uni	1 239	1 005	Royaume-Uni		400
Norvège	7	1	Norvège	75	73	Norvège		12
Suède	14	16	Suède	544	366	Suède		15
Danemark	14	6	Danemark	129	92	Danemark		33
Suisse	19	10	Suisse	131	125	Suisse		12
Autriche	7	4	Portugal	158	322	Espagne		3
Portugal	3	2	Espagne	130	99	Tchécoslovaquie		13
Espagne	12	22	Yougoslavie	—	115	États-Unis		7 307
Tchécoslovaquie	12	12	Pologne	66	166	Canada		57
Hongrie	0	1	Tchécoslovaquie	222	303	Honduras, Rép.		25
Maroc	135	170	Hongrie	168	263	Nicaragua		16
Algérie	458	264	Maroc	389	755	Costa-Rica		40
Tunisie	—	2	Algérie	1 478	1 015	Panama Rép.		25
Sénégal	1 022	1 356	Tunisie	30	24	Canal Panama		24
Côte d'Ivoire	609	386	Sénégal	497	370	Cuba		11
Togo	396	205	Zanzibar, Pemba	13	364	Dominicaine, Rép.		101
Nigéria	317	342	Réunion	—	93	Féd. Indes Occid.		7
Cameroun	9	21	Comores	305	138	Colombie		262
Malgache, Rép.	9	8	Union Sud-Africaine	304	389	Venezuela		85 388
Union Douan. Equat.	16	20	États-Unis	1 457	1 777	Surinam		10
États-Unis	458	372	Antilles Néerl.	108	270	Argentine		45
Antilles Néer.	1	583	Iran	1 380	2 627	Japon		133
Venezuela	233	174	Israël	170	90	Hong-Kong		6
Irak	35	71	Arabie Séoudite	701	14	Australie		4
Pakistan	94	76	Union Indienne	484	1 320	Nouvelle-Zélande		30
Union Indienne	122	8	PTOM Portug. AS	48	44	Non spécifiés		83
Japon	2	2	Japon	1 509	1 454			
Hong-Kong	178	258	Formose	—	44			
Cambodge	72	117	Hong-Kong	555	317			
Vietnam Sud	0	5						



## export

AUSFUHLÄNDER - PAYS EXPORTATEUR			AUSFUHLÄNDER - PAYS EXPORTATEUR			AUSFUHLÄNDER - PAYS EXPORTATEUR		
Bestimmung Destination		1 000 \$	Bestimmung Destination		1 000 \$	Bestimmung Destination		1 000 \$
		Janvier-Septembre 1961 1962			Janvier-Août 1961 1962			Janvier-Mars 1961 1962
<b>TOGO</b>			<b>DAHOMÉY</b>			<b>CURACAO</b>		
MONDE		14 951 13 994	MONDE		12 026 9 393	MONDE		73 059
France	8 967	7 928	France	9 093	6 677	France	1 614	
Belgique-Luxembourg	439	593	Belgique-Luxembourg	85	16	Belgique-Luxembourg	472	
Pays-Bas	1 037	725	Pays-Bas	36	502	Pays-Bas	5 127	
Allemagne R.F.	103	374	Allemagne R.F.	27	1	Allemagne R.F.	430	
Italie	80	513	Italie	—	8	Italie	2 290	
CEE-Métropoles	10 627	10 133	CEE-Métropoles	9 241	7 204	CEE-Métropoles	9 933	
.. DOM CEE	451	403	.. DOM CEE	102	165	.. DOM CEE	576	
.. PTOM CEE	372	364	.. PTOM CEE	2 041	1 052	.. PTOM CEE	4 327	
Total CEE	11 450	10 900	Total CEE	11 384	8 421	Total CEE	14 836	
Royaume-Uni	177	121	Royaume-Uni	52	11	Royaume-Uni	8 088	
Suède	10	0	Danemark	49	237	Portugal	842	
Danemark	3	13	Pologne	—	—	Algérie	566	
Suisse	8	115	Maroc	43	105	Sénégal	1 514	
Espagne	—	—	Algérie	102	160	Guinée Port.	264	
Grèce	—	40	Mauritanie	—	—	Sierra Leone	396	
Maroc	10	43	Sénégal	634	260	Côte d'Ivoire	1 025	
Algérie	451	403	Guinée, Rép.	65	49	Ghana	746	
Mali	—	0	Côte d'Ivoire	466	105	Nigéria	2 204	
Niger	16	46	Togo	717	397	Cameroun	595	
Sénégal	21	10	Nigéria	419	411	Congo (Léo)	547	
Guinée, Rép.	1	0	Cameroun	16	5	États-Unis	22 292	
Haute Volta	—	4	Guinée Espagnole	1	1	Canada	691	
Côte d'Ivoire	23	23	Réunion, Comores	—	5	Guatemala	519	
Ghana	503	202	Union Douan. Equat.	14	15	Honduras Brit.	607	
Dahomey	266	216	États-Unis	—	0	Honduras, Rép.	288	
Nigéria	12	45	Brésil	—	—	Salvador	381	
Gabon	16	14	Liban	—	—	Nicaragua	502	
Congo (Brazza)	—	43	Japon	—	—	Costa-Rica	321	
Congo (Léo)	1	8				Canal Panama	2 381	
États-Unis	2 404	1 706				Dominicaine, Rép.	1 295	
Japon	283	248				Féd. Indes Occid.	1 065	
						Brésil	3 894	
						Chili	1 006	
						Argentine	3 114	
						Israël	250	
						Union Indienne	214	
						Philippines	787	
						Japon	1 110	
						Dép. USA Océanie	536	
<b>DAHOMÉY</b>			<b>MALGACHE REP.</b>			<b>ARUBA</b>		
MONDE		11 258 8 957	MONDE		56 581 63 808	MONDE		94 769
France	8 493	6 429	France	29 765	33 556	France	418	
Belgique-Luxembourg	27	16	Belgique-Luxembourg	428	305	Belgique-Luxembourg	6 749	
Pays-Bas	36	462	Pays-Bas	239	586	Pays-Bas	1 701	
Allemagne R.F.	27	1	Allemagne R.F.	1 507	2 160	Allemagne R.F.	829	
Italie	—	8	Italie	491	585	Italie	9 697	
CEE-Métropoles	8 583	6 916	CEE-Métropoles	32 430	37 192	CEE-Métropoles	83	
.. DOM CEE	102	165	.. DOM CEE	6 449	7 636	.. DOM CEE	1 199	
.. PTOM CEE	1 933	950	.. PTOM CEE	1 611	2 564	.. PTOM CEE	10 979	
Total CEE	10 618	8 031	Total CEE	40 490	47 392	Total CEE	2 228	
Royaume-Uni	52	11	Royaume-Uni	1 432	1 582	Royaume-Uni	691	
Danemark	49	237	Finlande	—	27	Islande	634	
Pologne	—	—	Danemark	80	98	Norvège	3 136	
Maroc	33	105	Suisse	114	88	Suède	2 233	
Algérie	102	160	Portugal	—	6	Danemark	2 652	
Mauritanie	—	—	Yougoslavie	720	—	Portugal	840	
Sénégal	627	232	Grèce	113	279	Gibraltar, Malte	2 635	
Guinée, Rép.	65	49	Hongrie	341	382	Prov. Espagn. Afr.	716	
Côte d'Ivoire	427	105	Roumanie	4	130	Libye	1 026	
Togo	660	350	Bulgarie	41	27	Sénégal	349	
Nigéria	379	405	Maroc	117	24	Nigéria	39 551	
Cameroun	13	5	Algérie	3 740	3 895	États-Unis	1 596	
Guinée Espagnole	1	1	Tunisie	30	1	Canada	828	
Réunion, Comores	—	5	Égypte	128	36	Mexique	1 137	
Union Douan. Equat.	12	14	Sénégal	377	675	Guatemala	1 289	
États-Unis	—	0	Côte d'Ivoire	—	380	Honduras Brit.	799	
Brésil	—	—	Est Afrique Brit.	233	211	Salvador	486	
Liban	—	—	Zanzibar, Pemba	102	675	Costa-Rica	1 800	
Japon	—	—	Réunion	—	3 045	Canal Panama	1 414	
			Comores	3 318	1 132	Cuba	1 789	
			États-Unis	8 800	10 819	Féd. Indes Occid.	1 462	
			Canada	—	0	Colombie	982	
			Guadeloupe	185	544	Pérou	2 734	
			Martinique	—	147	Brésil	1 076	
			Argentine	—	11	Chili	1 689	
			Singapour	424	496	Argentine	1 923	
			Indonésie	—	660	Indonésie	1 176	
			Japon	1 078	417	Japon	510	
			Hong-Kong	—	0	Nouvelle-Zélande	588	
						Non spécifiés		

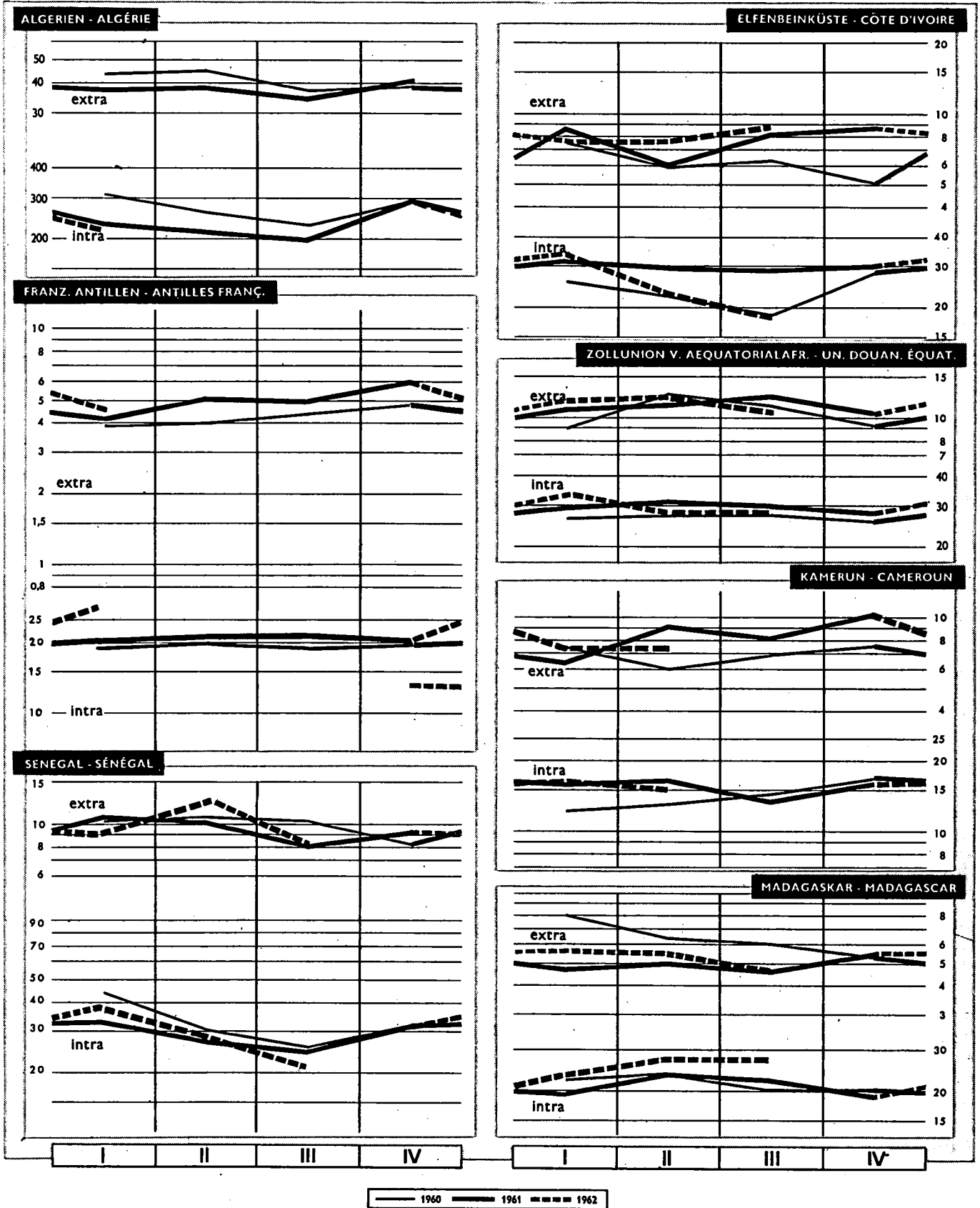

ALGERIEN - ALGÉRIE

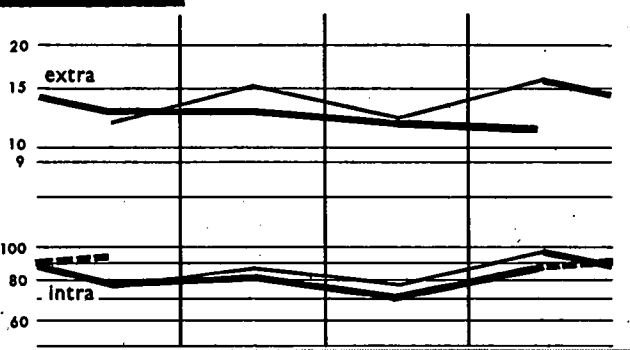

FRANZ. ANTILLEN - ANTILLES FRANÇ.

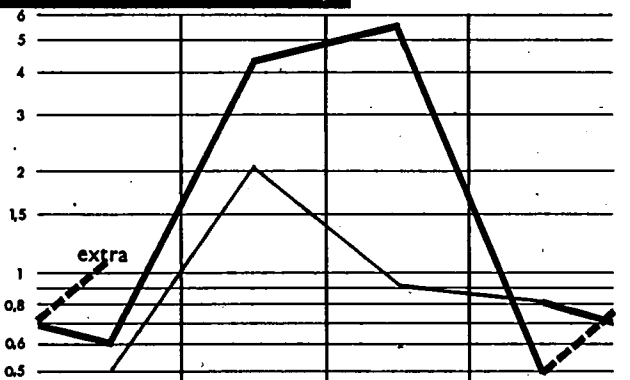

intra

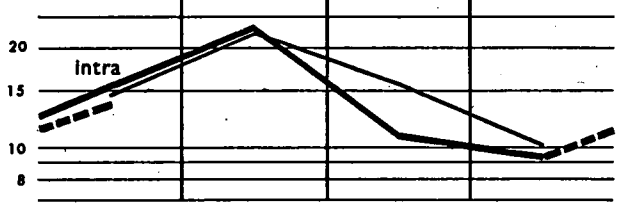

SÉNÉGAL - SÉNÉGAL

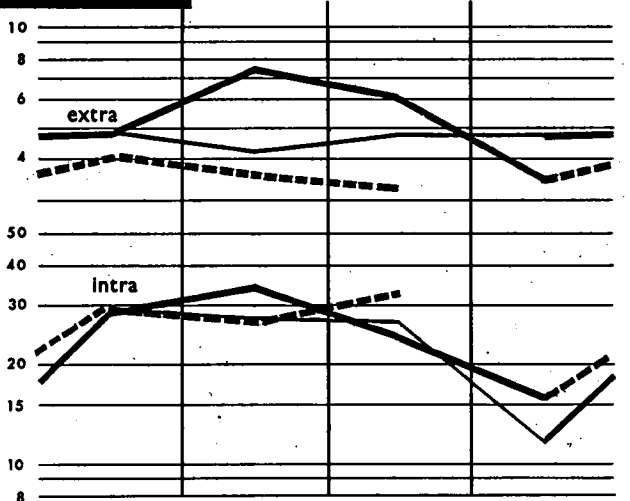

ELFENBEINKÛSTE - CÔTE D'IVOIRE

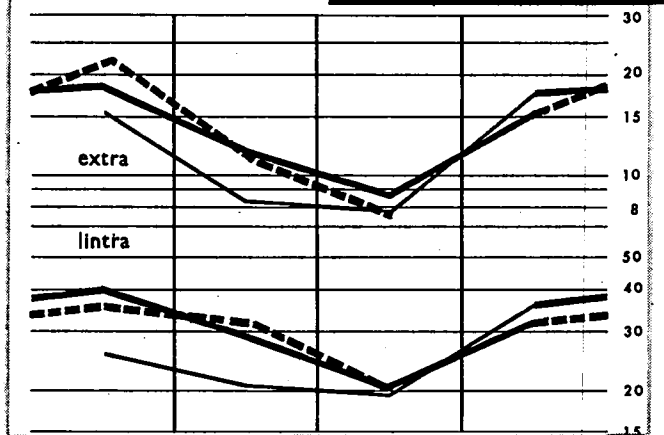

ZOLLUNION V. AEQUATORIALAFR. - UN. DOUAN. ÉQUAT.

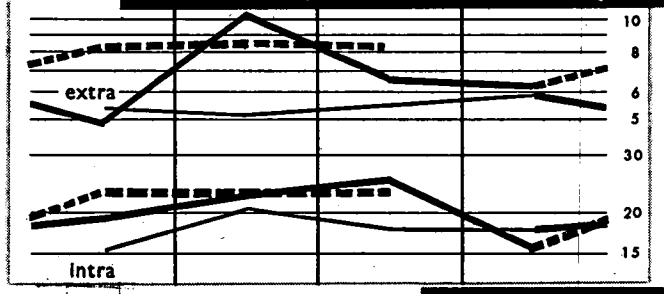

KAMERUN - CAMEROUN

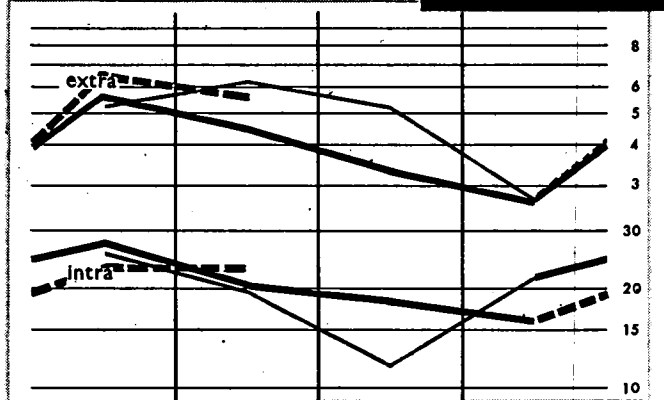

MADAGASKAR - MADAGASCAR

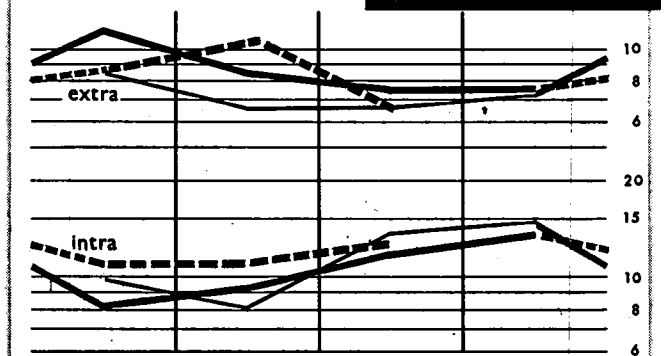

— 1960 — 1961 - - - 1962

**AUSSENHANDEL DER WICHTIGSTEN  
ASSOZIIERTEN ÜBERSEEISCHEN  
LÄNDER UND GEBIETE**  
Mio \$

TAB. 16

**Einfuhr nach Warengruppen  
Importations par classes de produits**

	1958	1959	1960	1961	1961				1962				
					I	II	III	IV	I	II	III		
<b>ALGERIEN</b>													<b>ALGÉRIE</b>
Insgesamt	1140,1	1142,3	1265,0	1024,3	267,9	253,0	232,6	270,8	250,9	.	.	Total	
Lebensmittel	239,6	256,0	297,5	294,8	70,4	64,7	71,7	88,0	.	.	.	Alimentation	
Brennstoffe	55,0	60,3	62,5	60,4	17,2	15,6	13,0	14,5	.	.	.	Énergie	
Rohstoffe und Halbfabrikate	230,0	221,1	261,8	205,2	62,8	52,3	43,4	46,7	.	.	.	Mat. premières et semi-produits	
Ausrüstung	222,2	228,0	235,1	164,3	46,3	45,4	35,2	37,5	.	.	.	Équipement	
Andere bearbeitete Waren	393,3	376,8	407,5	299,2	71,6	74,4	68,9	84,3	.	.	.	Autres produits manufacturés	
<b>SENEGAL <sup>1)</sup></b>													<b>SÉNÉGAL <sup>1)</sup></b>
Insgesamt	208,4	178,4	172,1	155,2	43,7	37,5	32,6	41,5	47,1	36,0	.	Total	
Lebensmittel	60,3	60,4	51,1	49,5	14,4	13,2	10,9	11,0	11,9	14,2	.	Alimentation	
Brennstoffe	9,6	8,8	8,4	7,5	2,2	2,0	1,7	1,6	2,1	2,1	.	Énergie	
Rohstoffe und Halbfabrikate	26,3	21,5	23,1	22,5	5,5	6,0	4,9	6,1	6,8	5,1	.	Mat. premières et semi-produits	
Ausrüstung	32,8	27,0	28,0	21,3	5,5	5,1	4,5	6,2	6,7	4,7	.	Équipement	
Andere bearbeitete Waren	79,4	60,6	61,4	54,4	15,9	11,3	10,6	16,6	19,7	10,8	.	Autres produits manufacturés	
<b>ELFENBEINKÜSTE</b>													<b>CÔTE D'IVOIRE</b>
Insgesamt	108,7	114,5	120,0	149,6	39,8	35,4	36,3	38,1	41,0	29,7	26,9	Total	
Lebensmittel	19,2	21,1	20,4	25,8	6,9	5,2	7,0	6,7	6,7	5,1	6,7	Alimentation	
Brennstoffe	7,1	7,8	7,1	8,0	2,2	2,1	1,9	1,7	2,2	2,0	1,6	Énergie	
Rohstoffe und Halbfabrikate	16,9	15,5	21,1	22,5	5,5	5,2	6,2	5,6	6,1	5,2	4,6	Mat. premières et semi-produits	
Ausrüstung	23,4	28,3	27,9	36,6	10,1	9,8	8,2	8,5	9,3	7,4	5,7	Équipement	
Andere bearbeitete Waren	42,0	41,8	43,6	56,7	15,0	13,1	13,1	15,6	16,7	10,0	8,9	Autres produits manufacturés	
<b>GABUN</b>													<b>GABON</b>
Insgesamt	29,5	28,4	31,7	35,9	7,9	8,8	10,9	8,2	10,3	9,6	9,3	Total	
Lebensmittel	.	5,5	6,3	7,2	1,7	1,9	2,0	1,7	2,3	2,0	1,8	Alimentation	
Brennstoffe	.	1,8	2,4	2,3	0,5	0,4	0,7	0,6	0,4	0,5	0,6	Énergie	
Rohstoffe und Halbfabrikate	.	5,6	4,1	4,6	1,0	1,0	1,6	1,0	0	2,9	1,7	Mat. premières et semi-produits	
Ausrüstung	.	9,2	9,5	12,1	2,6	1,8	5,2	2,5	2,8	3,5	2,8	Équipement	
Andere bearbeitete Waren	.	6,3	9,4	9,4	2,1	3,7	1,4	2,2	4,8	0,8	2,4	Autres produits manufacturés	
<b>KONGO (Brazza)</b>													<b>CONGO (Brazza)</b>
Insgesamt	57,8	56,2	70,1	79,0	18,6(a)	20,9	21,2	18,4	18,1	16,6	16,8	Total	
Lebensmittel	.	9,9	12,0	.	3,2	3,1	.	3,1	3,1	3,1	3,4	Alimentation	
Brennstoffe	.	3,7	4,6	.	1,0	1,4	.	0,9	1,1	1,1	1,1	Énergie	
Rohstoffe und Halbfabrikate	.	7,2	12,7	.	3,4	3,6	.	3,1	3,0	2,4	2,4	Mat. premières et semi-produits	
Ausrüstung	.	20,3	21,5	.	6,9	7,7	.	4,9	4,9	4,3	4,3	Équipement	
Andere bearbeitete Waren	.	15,1	19,4	.	5,3	5,2	.	6,1	4,7	5,5	5,5	Autres produits manufacturés	
<b>TSCHAD</b>													<b>TCHAD</b>
Insgesamt	24,2	24,9	25,3	25,3	7,7	7,0	5,2	5,4	6,3	8,2	7,4	Total	
Lebensmittel	5,6	5,9	5,3	4,7	1,1	1,4	1,1	1,1	1,1	1,5	1,3	Alimentation	
Brennstoffe	3,0	3,6	3,0	2,7	1,0	1,1	0,5	0,1	0,7	1,3	1,4	Énergie	
Rohstoffe und Halbfabrikate	3,6	3,4	3,8	3,9	0,9	0,9	0,9	1,2	1,0	1,0	1,2	Mat. premières et semi-produits	
Ausrüstung	4,0	3,5	4,2	5,3	2,2	1,3	0,8	1,0	1,6	1,5	1,5	Équipement	
Andere bearbeitete Waren	8,0	8,6	8,9	8,7	2,6	2,3	1,9	1,9	1,8	2,9	2,0	Autres produits manufacturés	
<b>KAMERUN</b>													<b>CAMEROUN</b>
Insgesamt	102,2	81,6	84,5	96,1	22,4	25,4	21,8 a)	24,0	25,7	24,5	.	Total	
Lebensmittel	16,1	16,6	16,2	18,0	4,8	4,8	4,2	4,6	4,6	4,2	.	Alimentation	
Brennstoffe	5,1	5,7	5,6	5,9	1,6	1,6	1,3	1,5	1,5	1,5	.	Énergie	
Rohstoffe und Halbfabrikate	16,3	16,6	16,8	21,4	3,9	5,6	5,9	5,0	5,0	5,2	.	Mat. premières et semi-produits	
Ausrüstung	21,9	15,4	14,2	18,8	4,4	4,8	4,8	4,8	5,1	5,0	.	Équipement	
Andere bearbeitete Waren	42,8	27,5	29,8	32,0	7,8	8,6	7,8	9,6	8,6	8,6	.	Autres produits manufacturés	
<b>MADAGASKAR</b>													<b>MADAGASCAR</b>
Insgesamt	126,5	119,5	112,0	103,5	23,9	28,3	26,9	24,4	29,0	31,5	31,3	Total	
Lebensmittel	18,4	18,5	18,7	14,6	3,3	4,0	3,8	7,5	3,9	3,9	.	Alimentation	
Brennstoffe	5,5	5,0	5,1	4,4	0,9	0,9	1,3	1,3	1,0	1,0	.	Énergie	
Rohstoffe und Halbfabrikate	24,8	20,3	22,0	20,3	4,3	5,6	5,2	5,2	5,6	6,1	.	Mat. premières et semi-produits	
Ausrüstung	24,6	21,7	19,6	18,5	4,7	4,8	5,0	3,9	5,1	5,1	.	Équipement	
Andere bearbeitete Waren	53,1	53,9	46,2	45,7	10,6	13,0	11,7	10,5	13,3	15,5	.	Autres produits manufacturés	

a) Durchschnitt für zwei Vierteljahre.  
1) Vor 1961 : Senegal-Mali-Mauritanien zusammen.

**Ausfuhr wichtiger Waren**  
**Exportations des principaux produits**

TAB. 16

**COMMERCE DES PRINCIPAUX ASSOCIÉS D'OUTRE-MER**

Mio \$

	1958	1959	1960	1961	1961				1962																
					I	II	III	IV	I	II	III														
<b>ALGERIEN</b>													<b>ALGÉRIE</b>												
Insgesamt	488,4	367,9	394,3	368,8	91,6	94,8	82,1	100,3	102,3	.	.	.	Total	Vins											
Wein	267,2	180,8	210,3	188,2	45,0	46,3	46,3	50,6	.	.	.	.	Agrumes	Minerais de fer											
Zitrusfrüchte	32,8	25,6	24,7	27,4	10,9	3,0	0,0	13,5	.	.	.	.	Légumes frais, pommes de terre	Gruaux et semoules											
Eisenerze	26,0	18,7	28,7	22,0	5,4	5,5	5,6	5,5	.	.	.	.													
Gemüse, frisch, Kartoffeln	23,4	17,5	20,7	14,6	2,5	9,1	0,6	2,5	.	.	.	.													
Grütze und Grieß	12,6	6,9	8,6	5,6	1,7	1,6	1,6	0,8	.	.	.	.													
<b>SENEGAL ')</b>													<b>SÉNÉGAL ')</b>												
Insgesamt	137,0	115,9	112,9	124,1	33,8	41,6	30,0	18,7	33,5	32,3	.	.	Total	Arachides décortiquées											
Erdnüsse, geschält	67,6	49,7	43,8	46,3	19,0	18,1	4,4	4,8	15,5	13,8	.	.	.	Huiles d'arachide											
Erdnußöl	35,8	43,0	43,0	47,0	8,5	13,2	17,2	8,0	9,5	9,0	.	.	.	Tourteaux											
Ölkuchen	8,9	8,2	8,6	9,6	1,6	3,4	3,0	1,6	2,3	2,5	.	.	.	Gommes arabiques											
Gummen	2,2	1,5	1,2	0,6	0,0	0,1	0,3	0,1	0,1	0,1	.	.	.	Cuir et peaux											
Häute und Felle	1,0	1,3	1,4	0,7	0,2	0,2	0,1	0,2	0,2	0,2	.	.	.												
<b>ELFENBEINKÜSTE</b>													<b>CÔTE D'IVOIRE</b>												
Insgesamt	150,0	137,0	151,2	165,4	58,7	41,0	29,2	44,9	58,6	43,1	27,6	.	Total	Café vert											
Rohkaffee	89,4	64,8	75,7	81,7	23,6	19,5	17,1	21,5	25,9	22,1	15,0	.	.	Cacao											
Kakao	30,5	43,0	35,3	40,1	22,0	5,6	0,9	11,3	19,0	4,4	1,2	.	.	Bois											
Holz	15,8	16,3	25,7	33,7	8,8	10,1	6,9	7,9	8,8	9,2	7,4	.	.	Bananes fraîches											
Bananen, frisch	6,1	4,3	5,2	8,5	2,0	1,8	0,7	3,9	2,5	2,4	1,5	.	.	Amandes de palme et palmiste											
Palmkerne	1,9	2,0	2,4	1,4	0,3	0,4	0,4	0,3	0,2	0,3	0,4	.	.												
<b>GABUN</b>													<b>GABON</b>												
Insgesamt	39,9	45,0	47,9	41,6	11,7	16,0	15,9	8,9	16,1	14,0	13,3	.	Total	Bois											
Holz	28,7	23,7	28,1	31,4	7,6	8,3	8,7	6,8	9,1	8,6	9,7	.	.	Pétrole brut											
Erdöl, roh	7,8	11,5	10,0	8,9	2,7	2,3	2,1	1,9	3,0	2,2	2,2	.	.	Cacao											
Kakao	2,2	1,7	1,8	1,3	0,9	0,2	0,1	0,2	0,4	0,1	0,1	.	.												
<b>KONGO (Brazza)</b>													<b>CONGO (Brazza)</b>												
Insgesamt	14,0	14,3	17,9	13,1	4,4	5,7	4,8	2,8	7,0	6,8	9,8	.	Total	Bois											
Holz	8,2	8,8	11,0	11,6	2,7	3,4	3,0	2,5	2,5	2,4	4,6	.	.	Amandes de palme et palmiste											
Palmkerne	0,1	1,0	0,9	0,7	0,2	0,2	0,2	0,2	0,2	0,1	0,3	.	.	Huile de palme											
Palmöl	0,6	0,6	0,8	0,7	0,3	0,2	0,1	0,1	0,2	0,2	0,2	.	.	Minerai de plomb											
Bleierze	0,8	0,6	0,4	0,1	0,1	0,1	—	0,0	—	—	—	.	.												
<b>TSCHAD</b>													<b>TCHAD</b>												
Insgesamt	24,6	16,7	13,3	18,0	5,2	7,5	5,9	2,3	6,0	5,4	2,8	.	Total	Coton en masse											
Rohbaumwolle	19,8	13,5	8,3	17,1	3,8	6,3	4,8	2,1	5,2	3,5	2,0	.	.	Cuir et peaux											
Häute und Felle	.	0,5	0,9	0,9	0,3	0,2	0,2	0,2	0,2	0,3	0,2	.	.												
<b>KAMERUN</b>													<b>CAMEROUN</b>												
Insgesamt	106,1	108,4	97,0	65,2	32,8	25,1	21,5	11,5	28,1	27,2	.	.	Total	Cacao											
Kakao	46,0	38,0	36,3	28,9	16,7	4,9	1,6	5,7	13,1	6,9	.	.	.	Café vert											
Rohkaffee	23,6	20,3	18,7	21,0	5,5	7,2	4,1	3,9	4,4	7,7	.	.	.	Bananes fraîches											
Bananen, frisch	5,6	3,8	2,4	3,3	1,3	1,0	0,5	0,6	1,0	0,7	.	.	.	Bois											
Holz	6,1	5,9	5,3	6,1	1,8	2,2	1,8	1,1	1,3	1,4	.	.	.	Coton égréné											
Baumwolle, entkörnt	4,6	4,4	4,2	5,9	0,9	1,8	2,9	0,2	0,9	0,9	.	.	.												
<b>MADAGASKAR</b>													<b>MADAGASCAR</b>												
Insgesamt	96,4	75,5	74,9	42,0	19,7	17,6	19,3	14,0	20,2	22,5	21,0	.	Total	Café vert											
Rohkaffee	38,0	24,2	23,6	22,5	6,4	5,5	4,7	5,9	6,9	5,6	4,6	.	.	Épices											
Vanille	7,0	9,1	6,7	7,6	2,6	1,6	1,5	2,0	2,8	5,4	2,0	.	.	Tabacs bruts											
Rohtabak	4,9	3,7	3,0	2,9	0,0	0,4	2,0	0,5	0,1	0,1	2,9	.	.	Riz											
Reis	9,5	5,1	4,8	4,8	1,7	0,7	1,1	1,3	1,9	1,5	2,8	.	.	Sucre											
Zucker	5,1	4,6	5,6	4,2	0,8	0,1	1,9	1,3	1,3	1,0	1,6	.	.												

a) Moyenne de deux trimestres.

s) Avant 1961 : Ensemble Sénégal-Mali-Mauritanie.

BANANEN - BANANES

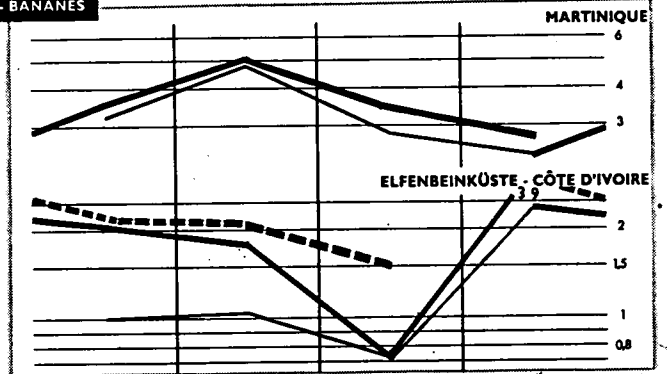
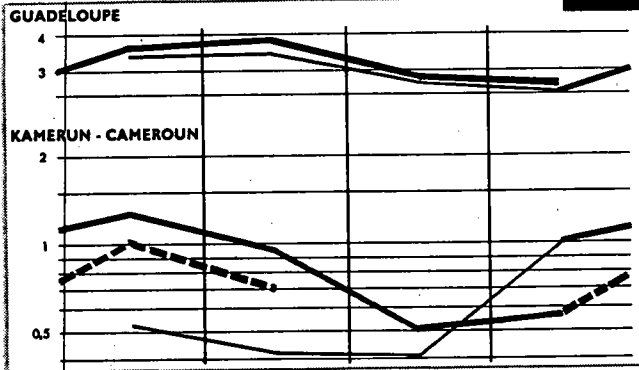

ZUCKER U. HONIG - SUCRE ET MIEL

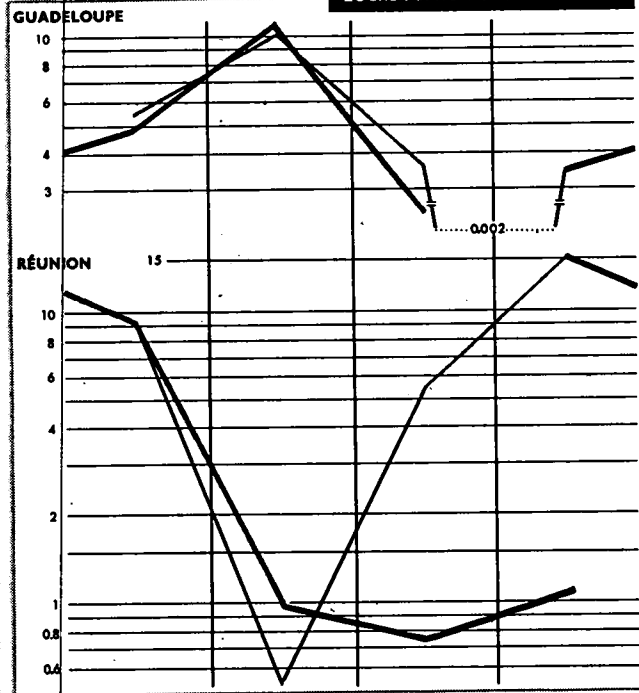

KAKAO - CACAO

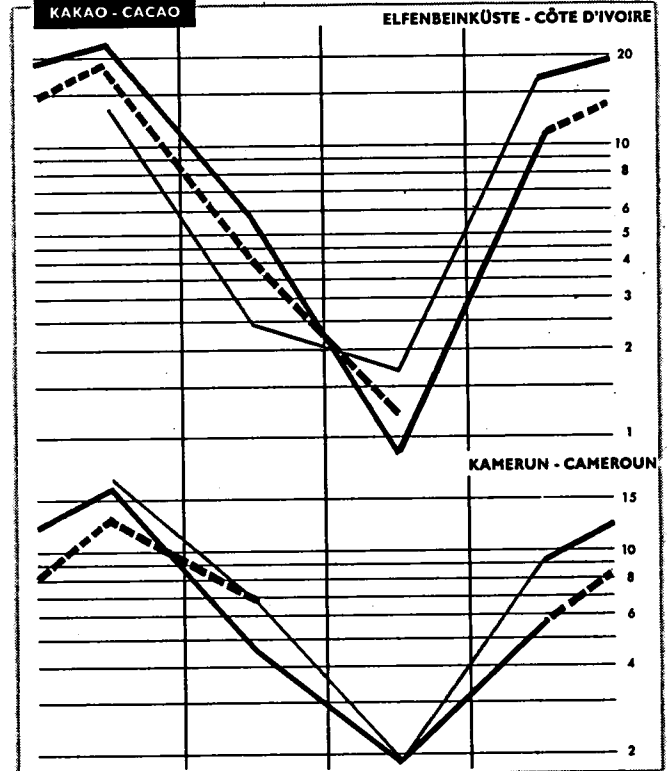

KAFFEE - CAFÉ

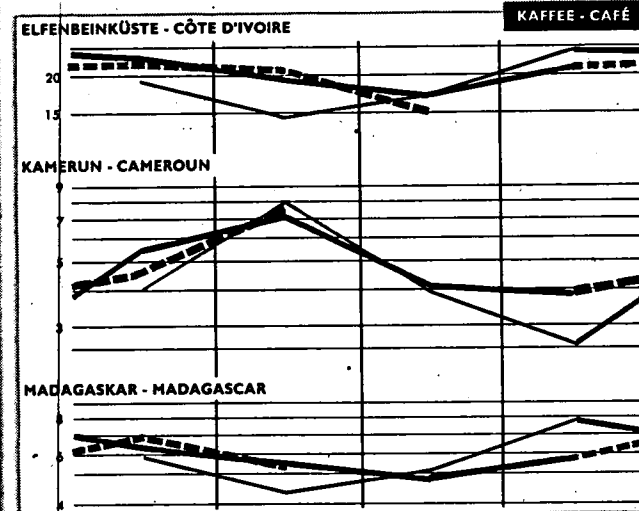

ÖLKUCHEN - TOURTEAUX

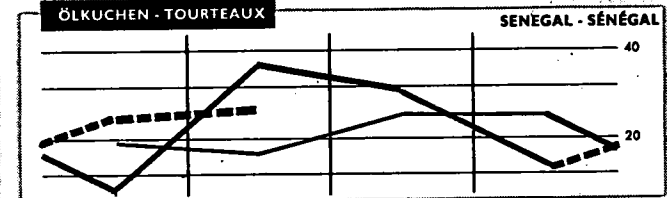

ERDNUßKERNE - ARACHIDES DÉCORT.

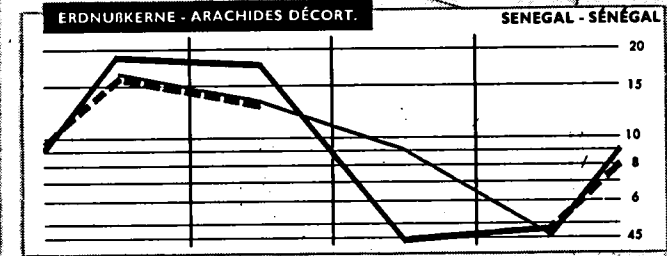

I II III IV I II III IV

— 1960 — 1961 - - - 1962

PALMNÜSSE U. KERNE - NOIX ET AMANDES DE PALMISTES

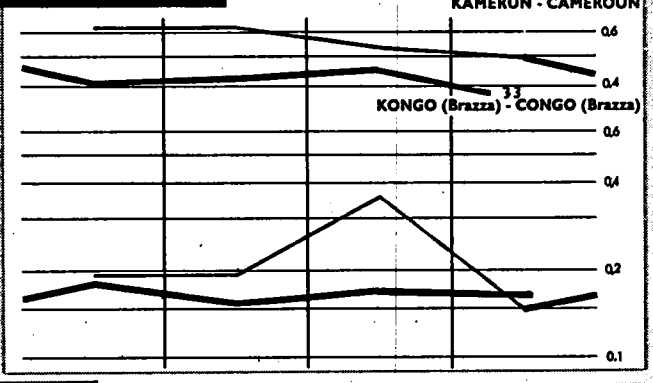
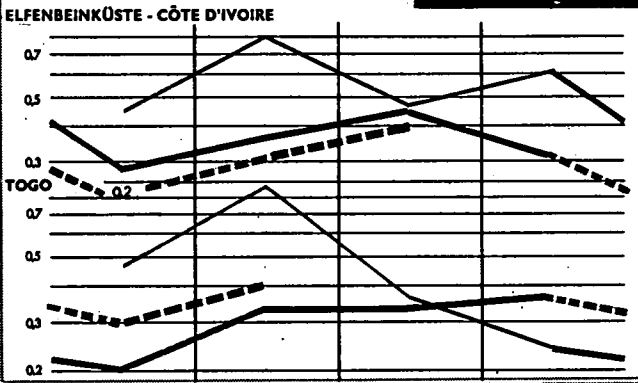

HOLZ, ROH - BOIS BRUT

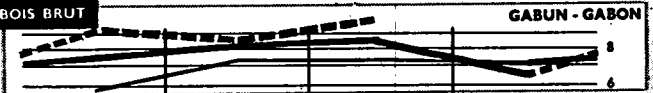
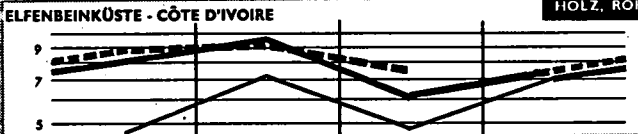

HOLZ GESÄGT - BOIS SCIÉS

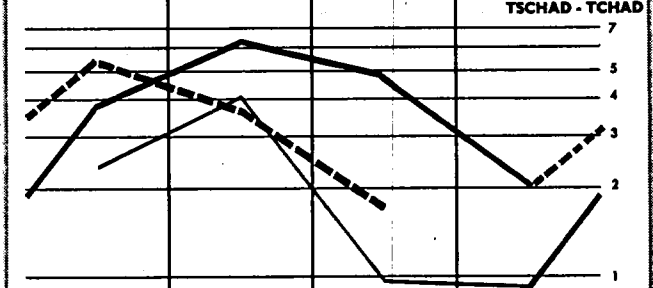
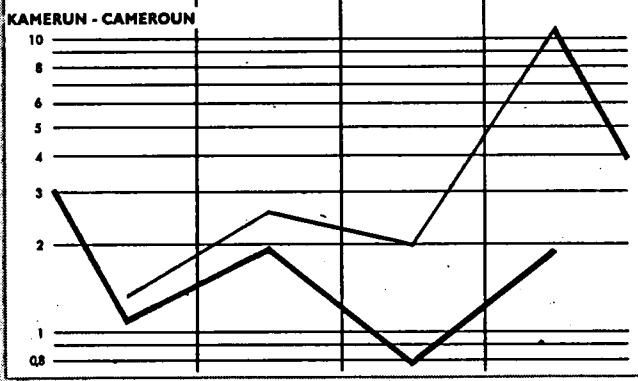
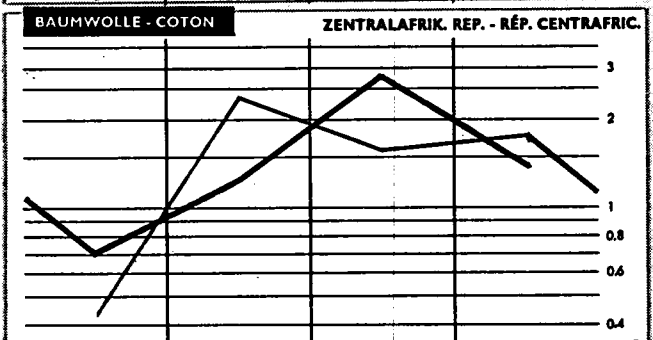
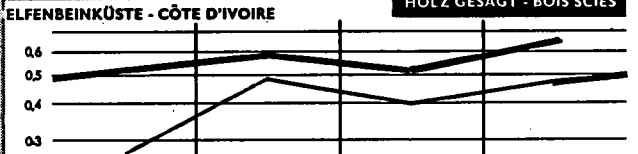

EISENERZE - MINERAL DE FER

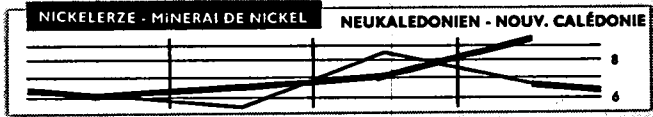
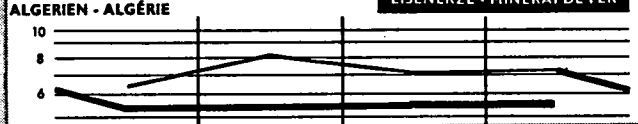

ZINKERZE - MINERAL DE ZINC

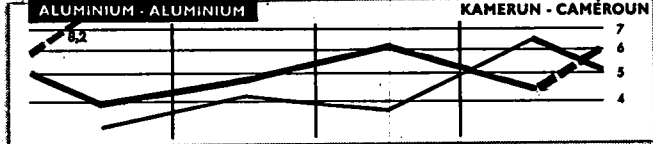
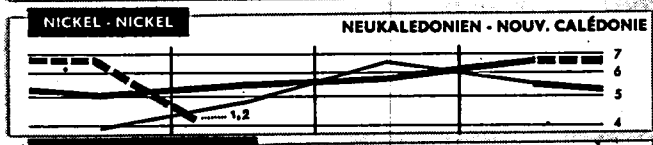
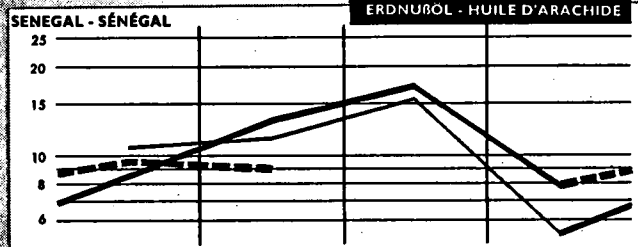
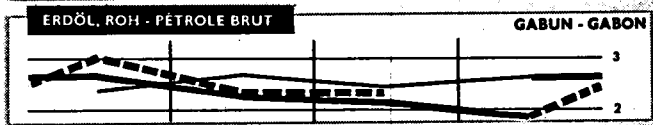
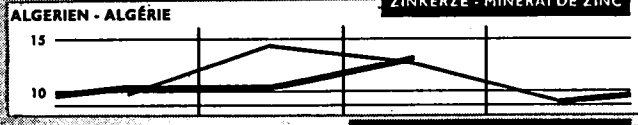

I II III IV I II III IV

— 1960 — 1961 - - - 1962

Entwicklung des Handels der wichtigsten  
DRITTEN LÄNDER 1)

TAB. 17

Mio \$

Période Zeitraum	Finlande Finnland		Portugal		Espagne Spanien		Yougoslavie Yougoslawien		Pologne Polen		Union Sud-Africaine Süd-Afr. Union		Etats-Unis Vereinigte Staaten	
	Welt	EWG	Monde	CEE	Welt	EWG	Monde	CEE	Welt	EWG	Monde	CEE	Welt	EWG
<b>Import</b>														
											G (fob)		G (fob)	
1958	728,5	213,8	479,4	187,7	827,4	196,6	684,6	187,2	1 226,8	138,1	1 555,4	282,4	13 255,0	1 673,7
1959	835,3	267,7	473,5	185,0	794,6	176,5	687,2	193,9	1 419,6	135,7	1 368,2	250,2	15 627,0	2 401,3
1960	1 063,4	367,2	543,8	208,4	722,9	182,2	826,4	268,9	1 495,0	150,8	1 556,0	295,5	15 017,5	2 262,9
1961	1 150,8	402,9	653,7	249,1	1 092,3	285,2	902,5	322,7	1 686,7	137,2	1 400,7	285,3	14 720,3	2 226,6
1960 III	247,6	91,8	134,0	53,1	165,0	38,0	182,9	60,6	362,3	39,4	397,8	72,3	3 633,9	510,7
IV	295,2	101,7	173,7	66,4	214,5	52,6	217,4	72,4	391,5	39,7	369,8	35,5	3 555,2	546,8
1961 I	276,2	92,1	126,7	44,2	259,1	66,4	197,4	70,8	414,4	34,7	392,3	77,3	3 472,5	497,4
II	283,7	99,1	181,7	60,8	239,1	70,4	217,7	84,0	400,3	35,7	372,5	74,7	3 517,8	524,1
III	283,2	103,0	147,3	59,3	280,2	69,6	229,1	83,6	374,2	31,1	315,0	62,3	3 734,3	567,6
IV	307,7	108,7	198,0	84,8	313,9	78,8	258,3	84,3	497,8	35,7	320,9	71,0	3 995,7	635,7
1962 I	302,7	104,6	123,2	41,9	340,6	90,2	213,8	59,5	408,7	30,7	345,7	.	3 982,7	598,1
II	317,2	111,9	143,3	49,6	373,9	119,9	232,6	69,9	472,5	29,5	348,5	.	4 136,9	600,3
III	.	.	142,7	57,8	.	.	.	.	.	.	.	.	4 017,0	.
1961 M	105,7	37,7	59,2	19,3	78,7	23,4	83,3	30,9	133,5	11,9	128,8	25,0	1 222,9	182,5
J	85,5	29,0	72,2	22,5	79,8	24,4	69,6	29,2	138,6	12,8	120,3	23,7	1 232,0	184,2
J A S	91,8	31,1	51,6	20,1	92,9	22,4	73,5	28,7	113,7	7,7	103,7	19,1	1 285,3	194,5
O	92,9	34,6	42,5	18,3	102,3	22,8	80,7	29,3	122,1	11,6	118,6	23,6	1 251,8	191,1
N	98,5	37,3	53,2	20,9	85,0	24,4	74,9	25,6	138,4	11,8	92,7	19,6	1 197,1	184,0
D	97,8	33,7	62,4	33,0	106,7	25,4	92,9	28,9	121,3	6,4	102,4	20,2	1 358,6	227,3
1962 J	104,2	35,1	55,1	19,3	95,4	26,4	80,8	25,1	151,8	12,4	123,0	30,8	1 342,2	218,9
F	105,7	39,9	80,5	32,5	111,8	27,0	84,6	30,3	224,7	16,9	95,5	20,0	1 294,9	189,8
M	100,6	32,4	29,4	11,1	103,8	25,8	75,1	21,2	93,9	6,8	118,6	.	1 372,6	191,4
A	95,9	34,5	50,3	21,5	107,8	29,3	59,6	19,0	132,5	12,6	110,5	.	1 224,2	196,6
M	106,2	37,7	43,5	9,3	129,0	35,1	79,1	19,3	182,3	11,3	116,6	.	1 389,9	210,1
A	95,2	31,1	49,4	14,7	123,5	45,5	79,2	22,6	124,1	8,0	110,7	.	1 333,2	194,1
M	115,9	44,1	49,1	19,1	124,8	39,9	84,0	25,0	162,1	11,0	122,1	.	1 453,5	211,1
J	106,1	36,7	44,8	15,8	125,6	34,5	69,4	22,3	186,3	10,5	115,7	.	1 350,2	195,1
J A S	104,7	32,9	47,3	18,5	112,6	35,9	89,6	21,8	118,2	7,4	127,5	.	1 337,1	195,9
A	92,5	33,1	50,7	22,2	.	.	.	.	156,0	11,9	.	.	1 371,0	.
			44,7	17,1										
<b>export</b>														
											G		G	
1958	774,6	207,1	287,6	71,2	485,8	136,9	441,7	125,3	1 059,4	120,1	1 059,9	174,5	17 916,0	2 428,3
1959	835,4	221,4	290,1	65,8	502,8	140,3	476,6	124,9	1 145,1	131,7	1 194,8	184,1	17 633,0	2 394,8
1960	989,0	278,1	325,3	70,6	726,8	279,9	566,2	144,9	1 325,5	137,5	1 104,5	190,4	20 557,8	3 460,9
1961	1 054,4	326,2	330,7	71,7	698,3	266,7	559,1	143,4	1 503,6	153,6	1 183,5	231,9	20 874,1	3 555,1
1960 III	284,9	90,1	82,2	18,8	140,7	46,2	135,6	35,2	310,8	32,3	295,3	43,9	4 937,6	861,4
IV	292,2	79,8	101,8	22,6	214,5	74,7	170,7	35,5	430,0	43,2	293,1	55,3	5 357,7	900,0
1961 I	199,4	58,8	71,3	14,0	198,9	85,6	128,0	29,9	320,5	35,4	280,2	48,1	5 247,5	923,1
II	242,7	73,5	72,7	15,9	169,6	76,9	146,5	40,8	356,7	38,7	302,8	55,3	5 155,2	899,4
III	304,6	102,7	80,8	18,1	127,6	39,4	128,3	33,8	363,8	34,4	275,5	51,8	4 937,0	789,6
IV	307,7	91,2	105,9	23,7	202,2	64,8	156,3	38,9	462,6	45,1	325,0	76,7	5 534,4	943,0
1962 I	223,7	63,8	74,5	16,9	210,3	87,0	135,1	32,3	332,0	31,8	313,3	.	5 261,7	916,6
II	270,4	74,2	89,0	19,3	172,8	65,8	153,4	45,8	417,3	50,0	363,5	.	5 824,1	963,1
III	.	.	93,0	21,0	.	.	.	.	.	.	.	.	5 097,0	.
1961 M	80,0	24,0	24,9	5,4	60,6	28,3	47,6	13,0	105,1	12,4	101,3	18,9	1 749,0	303,0
J	95,3	30,0	24,0	5,1	41,6	16,5	57,3	13,6	152,9	13,2	106,3	22,3	1 699,4	297,2
J A S	97,2	32,6	26,8	5,5	46,0	14,0	45,0	12,8	101,5	9,1	82,2	13,8	1 636,7	241,9
O	103,0	35,1	24,2	5,1	41,5	12,7	42,4	9,8	110,1	9,7	99,0	19,1	1 669,4	284,5
N	104,4	35,0	29,8	7,5	40,1	12,7	40,9	11,2	152,2	15,6	94,3	18,9	1 631,0	263,8
D	101,3	30,7	28,1	6,0	56,4	13,6	43,9	10,6	113,3	10,0	108,7	23,5	1 889,8	320,9
1962 J	108,8	31,1	35,6	8,0	67,8	22,7	50,6	11,6	146,2	15,3	104,7	28,4	1 817,7	313,7
F	97,6	29,4	42,2	9,7	78,0	28,5	61,8	16,7	203,1	19,8	111,6	24,8	1 826,9	308,4
M	75,0	22,6	16,7	3,3	69,3	28,0	44,5	9,0	80,8	5,5	95,0	.	1 642,2	280,0
A	72,1	20,0	27,0	6,1	73,1	31,0	43,2	9,7	78,4	5,0	104,2	.	1 774,6	314,7
M	76,6	21,2	30,8	7,5	67,9	28,0	47,4	13,6	172,8	21,3	114,0	.	1 844,9	321,9
A	73,2	19,0	30,6	6,6	68,1	25,1	42,3	14,4	105,9	11,7	125,4	.	1 881,2	309,7
M	94,3	26,4	29,9	6,3	58,9	22,6	54,2	15,3	115,1	15,3	122,0	.	1 972,5	328,2
J	102,9	28,8	28,5	6,4	45,8	18,1	56,9	16,1	196,3	23,0	116,1	.	1 970,4	325,2
J A S	98,6	27,8	31,6	6,5	42,4	15,5	57,5	16,1	92,2	9,8	124,0	.	1 709,1	258,2
A	99,7	32,7	28,7	6,9	.	7,6	.	.	.	.	.	.	1 662,0	.

1) Siehe auch Tab. 12 für Länder, welche bei der EWG einen Beitritts- oder Assoziierungsantrag eingereicht haben.  
\* Durchschnitt mehrerer aufeinanderfolgender Monate.



TAB. 17

Évolution du commerce des principaux  
PAYS TIERS 1)

Mio \$

Période Zeitraum	Canada Kanada		Brésil Brasilien		Argentine Argentinien		Israël Israel		Union Indienne Republik Indien		Japon Japan		Australie Australien	
	Monde	CEE	Welt	EWG	Monde	CEE	Welt	EWG	Monde	CEE	Welt	EWG	Monde	CEE
<b>Import</b>														
	(fob)		G						G		G		G (fob)	
1958	5 351,3	253,2	1 352,9	234,5	1 232,6	314,5	433,2	111,5	1 814,8	343,7	3 033,4	148,8	1 797,2	182,0
1959	5 897,1	312,3	1 374,5	258,7	993,0	254,5	427,7	114,0	1 808,5	398,9	3 599,5	180,9	1 855,6	212,3
1960	5 653,4	302,0	1 462,8	294,3	1 190,0	331,2	502,7	146,0	2 123,6	387,2	4 492,4	209,0	2 370,2	261,8
1961	5 699,2	314,2	1 461,6	262,9	1 427,9		570,3	172,6	2 006,1	386,7	5 810,4	311,9	2 094,4	236,4
1960 III	1 336,8	74,3	308,5	70,2	285,2		129,8	41,8	486,3	97,3	1 132,0	51,0	626,7	73,7
1960 IV	1 433,9	84,2	283,3	73,1	339,7		130,8	34,3	454,6	84,0	1 118,6	50,9	629,8	73,2
1961 I	1 296,1	56,1	216,6		309,6		144,9	52,4	499,4	97,8	1 298,6	66,1	636,9	75,0
1961 II	1 493,9	82,0	251,8		355,2		140,8	40,0	539,8		1 461,5	80,2	540,2	62,2
1961 III	1 376,7	79,9	292,5	67,5	386,0		128,5	38,6	454,8		1 505,5	81,1	467,0	52,1
1961 IV	1 531,3	95,5	307,7	69,8	377,1		155,9	41,6	510,5	101,5	1 545,1	84,5	450,3	47,1
1962 I	1 406,0	59,6	347,0		344,3		147,2	35,2	500,2		1 298,6	90,7	513,6	57,9
1962 II	1 569,0		283,5		304,2				508,5		1 458,0		546,3	61,4
1962 III	1 449,0										1 314,0			
1961 M	556,2	31,6	84,6		124,9		49,6	15,1	179,8	36,0	513,1	28,4	176,9	19,3
1961 J	494,1	25,5	105,1		125,0		55,6	16,1	181,9		509,9	26,0	168,3	20,4
1961 J	446,0	22,4	92,7		117,5		41,8	13,3	144,0		490,4	25,1	156,4	17,0
1961 A	476,6	27,0	107,3		137,2		48,2	13,1	149,8		520,8	24,9	161,0	18,7
1961 S	451,4	30,5	92,5		131,3		38,5	12,2	161,0		494,3	31,1	149,6	16,4
1961 O	540,3	31,8	92,8		139,4		56,6	15,8	167,3		503,3	26,1	151,3	15,9
1961 N	549,2	37,5	122,9		117,7		49,9	11,4	179,3		503,5	27,2	157,5	16,7
1961 D	441,8	26,2	92,0		120,0		49,4	14,4	165,4		539,0	31,2	141,5	14,5
1962 J	471,1	19,6	146,2		107,2		49,1	13,5	148,5		402,8	23,7	184,1	19,8
1962 F	429,6	18,2	100,4*		111,7		40,4	7,1	145,1		433,2	29,2	155,3	15,9
1962 M	505,3	21,8	100,4*		125,4		57,7	14,6	206,6		462,6	37,8	174,2	22,2
1962 A	474,3	24,6	91,6		99,2		52,0	15,1	176,1		482,2	29,8	160,1	18,0
1962 M	604,5	36,6	91,1		106,5		54,9	12,4	160,1		518,0		204,3	22,8
1962 J	490,9		100,8		98,5		47,9	12,1	172,6		458,0		181,9	20,6
1962 J					139,1						466,0		199,9	16,5
1962 A											440,0		219,0	27,9
1962 S											428,0			
<b>export</b>														
			N						G		G		G	
1958	5 082,3	438,0	1 243,0	217,8	993,9	330,5	136,4	31,2	1 215,8	81,8	2 876,8	124,0	1 664,1	302,7
1959	5 405,3	332,8	1 282,0	253,3	1 009,0	376,4	178,8	42,9	1 297,7	99,0	3 456,5	134,0	2 006,8	381,7
1960	5 419,2	450,0	1 270,7	242,1	1 079,5	418,6	216,6	64,5	1 332,5	102,5	4 055,1	173,7	2 054,8	346,3
1961	5 683,9	482,8	1 403,6	313,8	974,4		245,1	68,4	1 411,0	116,3	4 235,6	212,9	2 369,8	374,1
1960 III	1 318,8	119,6	331,0	57,7	285,7		43,9	12,4	325,9	22,2	1 050,0	44,6	440,8	61,7
1960 IV	1 409,9	149,4	211,7	68,1	253,0		52,3	18,8	388,6	29,2	1 161,5	52,5	557,3	96,9
1961 I	1 237,3	103,5	184,3		273,3		83,8	26,5	343,7	32,4	1 046,9	39,4	564,0	89,4
1961 II	1 478,8	110,7	214,2		265,8		54,3	16,8	335,4		1 015,4	62,6	605,8	97,8
1961 III	1 597,7	125,6	238,8	86,3	231,1		50,1	9,5	359,0		1 080,0	52,8	559,4	61,5
1961 IV	1 558,9	142,6	238,7	96,3	204,2		56,0	15,6	373,4	27,8	1 193,4	58,1	640,6	125,4
1962 I	1 290,9	78,4	172,2		270,7		90,7	26,1	349,7		946,9	50,9	612,4	114,0
1962 II	1 475,2	107,5	191,9		281,7						1 190,0		602,7	96,1
1962 III	1 494,0										1 311,0			
1961 M	546,3	34,2	70,3		88,5		17,6	6,6	119,6	10,1	328,0	16,3	211,4	30,9
1961 J	491,6	39,1	76,8		88,5		17,1	4,5	104,0		341,4	14,8	210,6	35,9
1961 J	500,6	40,2	74,2		79,9		19,0	2,7	105,8		362,6	15,7	196,4	25,4
1961 A	494,0	40,1	89,8		78,2		16,6	3,6	128,6		362,3	20,7	176,5	14,4
1961 S	503,1	45,3	74,8		33,0		14,5	3,2	124,6		355,1	16,4	186,5	21,7
1961 O	529,3	45,7	82,1		59,9		18,0	4,4	119,8		354,5	16,4	222,0	41,7
1961 N	514,6	49,7	81,7		76,3		18,8	4,4	126,3		358,1	15,8	230,0	48,9
1961 D	515,0	47,2	74,8		68,0		20,1	6,8	128,2		480,8	25,9	188,6	34,8
1962 J	467,1	36,8	56,2		85,6		30,3	9,1	123,3		261,0	10,5	216,3	42,3
1962 F	389,7	19,8	60,4		95,1		29,3	9,3	100,5		314,9	18,4	193,7	36,8
1962 M	434,1	21,8	55,6		90,0		31,1	7,7	125,9		371,0	22,0	202,4	34,9
1962 A	427,5	23,0	63,5		104,7		23,9	7,0	108,0		353,8	22,6	194,1	33,7
1962 M	556,0	44,0	61,3		90,7		22,8	5,7	108,5		426,0		227,7	34,7
1962 J	490,9	40,7	67,1		86,3				105,7		410,0		180,9	27,7
1962 J					122,1		15,6	3,2			438,0		179,8	24,9
1962 A											423,0		165,8	13,9
1962 S											450,0			

1) Voir également le tableau 12 pour les pays ayant demandé leur adhésion ou leur association à la CEE.  
\* Moyenne de plusieurs mois successifs.

Import

EINFUHLRLÄNDER - PAYS IMPORTATEUR			EINFUHLRLÄNDER - PAYS IMPORTATEUR			EINFUHLRLÄNDER - PAYS IMPORTATEUR		
Ursprung Origine	Mio \$		Ursprung Origine	Mio \$		Ursprung Origine	Mio \$	
<b>ESPAGNE</b>	1961	1962	<b>ÉTATS-UNIS</b>	1961	1962			
	Janvier-Juin			Janvier-Juillet				
MONDE	498,1	714,6	MONDE	8 275,7	9 456,7			
France	48,6	72,3	France	225,9	260,4			
Belgique-Luxembourg	6,0	12,6	Belgique-Luxembourg	188,9	236,7			
Pays-Bas	15,4	14,2	Pays-Bas	115,6	118,7			
Allemagne R.F.	53,0	92,4	Allemagne R.F.	487,4	532,7			
Italie	13,8	18,7	Italie	197,7	245,8			
CEE-Métropoles	136,8	210,2	CEE-Métropoles	1 215,5	1 394,3			
Royaume-Uni	33,2	62,8	Royaume-Uni	486,9	581,9			
Norvège	4,0	6,0	Norvège	42,4	65,5			
Suède	12,4	15,8	Suède	82,0	99,1			
Danemark	2,5	5,5	Danemark	60,9	71,8			
Suisse	10,1	14,8	Suisse	100,3	124,6			
Autriche	2,7	5,0	Autriche	23,8	28,6			
Portugal	2,3	4,0	Portugal	23,4	31,4			
AELE	67,2	113,9	AELE	819,7	1 002,9			
Turquie	3,3	4,4	Espagne	46,0	51,5			
URSS	0,6	1,8	Union Sud-Africaine	118,2	148,7			
Tchécoslovaquie	1,0	1,0	Canada	1 770,0	2 079,8			
Maroc	8,8	7,5	Mexique	341,4	370,1			
Algérie	2,0	1,1	Cuba	20,5	6,8			
Égypte	4,3	9,7	Rép. Dominicaine	59,2	95,0			
Union Sud-Africaine	2,9	4,0	Féd. des Indes Occ.	103,5	99,2			
États-Unis	121,9	151,6	Antilles Néerl.	165,9	162,8			
Canada	5,9	7,3	Venezuela	531,6	573,2			
Mexique	4,3	10,3	Colombie	169,0	142,0			
Cuba	5,0	1,3	Brésil	292,7	295,9			
Surinam, Ant. Néerl.	4,7	6,0	Pérou	106,0	115,3			
Venezuela	11,3	13,8	Chili	114,1	138,7			
Brésil	6,7	8,4	Argentine	62,2	59,5			
Chili	2,7	4,6	Koweït	68,1	56,8			
Argentine	4,4	4,6	Union Indienne	141,5	148,0			
Irak	16,7	21,2	Japon	560,0	746,1			
Iran	8,8	9,3	Hong-Kong	61,7	99,2			
Arabie Séoudite	29,4	34,5	Philippines	188,7	193,7			
Koweït	3,6	9,5	Malaisie, Féd.	67,5	106,5			
Pakistan	0,2	4,5	Indonésie	89,7	85,4			
Union Indienne	3,7	1,0	Australie	94,7	149,9			
Malaisie, Féd.	6,9	6,5	Nouvelle-Zélande	81,2	79,3			
<b>ESPAGNE</b>	1961	1962	<b>CANADA</b>	1961	1962			
	Janvier-Juillet			Janvier-Mai				
MONDE	591,1	827,1	MONDE	2 292,0	2 482,1			
France	55,5	82,9	France	18,4	19,4			
Belgique-Luxembourg	7,2	14,9	Belgique-Luxembourg	12,5	16,1			
Pays-Bas	17,1	17,5	Pays-Bas	14,1	14,8			
Allemagne R.F.	63,8	108,6	Allemagne R.F.	53,0	52,6			
Italie	15,6	22,2	Italie	15,3	17,9			
CEE-Métropoles	159,2	246,1	CEE-Métropoles	113,3	120,8			
Royaume-Uni	39,0	74,5	Royaume-Uni	257,9	224,6			
Norvège	4,6	6,7	Norvège	1,7	4,4			
Suède	14,5	18,2	Suède	9,2	10,4			
Danemark	2,9	7,1	Danemark	3,9	5,0			
Suisse	12,0	16,5	Suisse	9,3	10,4			
Autriche	3,1	5,6	Autriche	2,5	2,8			
Portugal	2,6	5,2	Portugal	1,3	1,3			
AELE	78,7	133,8	AELE	285,8	284,9			
Turquie	3,9	5,4	Espagne	2,6	3,2			
URSS	0,6	1,9	Tchécoslovaquie	2,7	3,3			
Tchécoslovaquie	1,5	1,1	Union Sud-Africaine	2,3	3,5			
Maroc	9,8	8,3	États-Unis	1 565,4	1 772,0			
Algérie	2,3	1,3	Mexique	10,1	10,1			
Égypte	4,4	9,7	Féd. des Indes Occ.	23,2	20,8			
Union Sud-Africaine	5,4	4,7	Antilles Néerl.	6,1	6,1			
États-Unis	148,5	169,4	Venezuela	83,4	80,7			
Canada	6,6	8,0	Colombie	5,0	5,6			
Mexique	6,8	12,1	Guyane Brit.	5,9	7,6			
Cuba	5,3	2,7	Equateur	3,7	3,2			
Surinam, Ant. Néerl.	5,0	6,4	Brésil	10,2	11,9			
Venezuela	13,6	18,1	Iran	7,6	9,7			
Brésil	7,9	9,7	Arabie Séoudite	15,9	14,7			
Chili	3,3	5,4	Koweït	10,3	6,1			
Argentine	5,5	5,5	Qatar	3,4	1,1			
Irak	17,8	24,5	Union Indienne	14,5	13,7			
Iran	10,1	11,1	Ceylon, Maldives	6,4	4,7			
Arabie Séoudite	35,1	40,2	Japon	43,5	45,1			
Koweït	6,5	11,4	Hong-Kong	6,0	8,0			
Pakistan	0,2	4,7	Malaisie et Singapour	8,2	9,3			
Union Indienne	3,9	1,1	Australie	12,3	14,2			
Malaisie, Féd.	8,7	7,0	Nouvelle-Zélande	4,3	5,4			

## export

AUSFUHLÄNDER - PAYS EXPORTATEUR			AUSFUHLÄNDER - PAYS EXPORTATEUR			AUSFUHLÄNDER - PAYS EXPORTATEUR		
Bestimmung	Mio \$		Bestimmung	Mio \$		Bestimmung	Mio \$	
Destination			Destination			Destination		
<b>ESPAGNE</b>	Janvier-Juin		<b>ÉTATS-UNIS</b>	Janvier-Juillet				
	1961	1962		1961	1962			
MONDE	368,5	383,1	MONDE	12 039,4	12 794,8			
France	36,4	40,2	France	339,9	355,6			
Belgique-Luxembourg	10,1	12,3	Belgique-Luxembourg	239,7	260,5			
Pays-Bas	14,9	16,6	Pays-Bas	392,8	433,2			
Allemagne R.F.	57,3	61,8	Allemagne R.F.	607,1	640,9			
Italie	43,8	21,9	Italie	483,7	447,5			
CEE-Métropoles	162,5	152,8	CEE-Métropoles	2 063,2	2 137,7			
Royaume-Uni	58,9	63,3	Royaume-Uni	602,3	601,4			
Norvège	4,2	5,5	Norvège	51,2	57,8			
Suède	7,5	8,3	Suède	145,2	146,6			
Danemark	4,5	5,0	Danemark	58,9	64,6			
Suisse	7,9	10,3	Suisse	149,4	177,8			
Autriche	1,8	1,7	Autriche	34,2	37,5			
Portugal	4,5	3,3	Portugal	34,7	31,0			
AELE	89,3	97,4	AELE	1 075,9	1 116,7			
Finlande	1,7	1,7	Espagne	164,9	138,6			
Yougoslavie	2,1	1,1	Turquie	72,4	130,2			
Turquie	1,6	2,3	Pologne	62,9	76,3			
URSS	2,0	0,0	Égypte	99,8	121,4			
Tchécoslovaquie	2,2	1,0	Union Sud-Africaine	145,0	132,8			
Hongrie	0,7	1,0	Canada	2 086,0	2 273,4			
Maroc	3,1	3,5	Mexique	449,8	434,5			
Égypte	1,2	3,3	Cuba	13,2	0,4			
Ghana	1,6	1,2	Féd. des Indes Occ.	75,2	81,1			
Nigeria	2,0	1,8	Venezuela	275,1	273,0			
Union Sud-Africaine	0,9	0,7	Colombie	144,2	145,4			
États-Unis	31,6	40,1	Brésil	301,7	241,1			
Canada	3,0	3,5	Pérou	95,1	108,8			
Mexique	1,6	2,0	Chili	131,8	95,7			
Cuba	3,6	0,5	Argentine	231,1	254,2			
Venezuela	2,2	2,4	Israël	80,8	105,8			
Colombie	1,7	5,1	Pakistan	104,9	151,4			
Brésil	4,7	5,8	Union Indienne	314,0	369,3			
Chili	1,2	1,8	Corée du Sud	94,0	114,8			
Argentine	2,4	2,8	Japon	1 043,5	847,2			
Jordanie	0,5	0,3	Hong-Kong	79,7	73,8			
Japon	5,1	3,5	Philippines	196,7	154,7			
Australie	2,9	3,0	Australie	177,3	222,9			
<b>ESPAGNE</b>	Janvier-Juillet		<b>CANADA</b>	Janvier-Mai				
	1961	1962		1961	1962			
MONDE	414,5	425,5	MONDE	2 141,7	2 274,1			
France	40,2	44,4	France	29,0	19,4			
Belgique-Luxembourg	10,9	13,2	Belgique-Luxembourg	23,0	26,1			
Pays-Bas	15,7	17,4	Pays-Bas	21,5	19,0			
Allemagne R.F.	62,9	68,6	Allemagne R.F.	70,1	56,2			
Italie	46,9	24,9	Italie	31,3	24,7			
CEE-Métropoles	176,5	168,5	CEE-Métropoles	174,9	145,4			
Royaume-Uni	66,5	70,1	Royaume-Uni	351,4	331,3			
Norvège	4,9	5,8	Norvège	28,8	22,3			
Suède	8,0	9,1	Suède	7,6	6,2			
Danemark	4,9	5,6	Danemark	1,6	2,1			
Suisse	8,7	11,7	Suisse	6,0	-7,4			
Autriche	2,0	2,2	Autriche	2,3	2,6			
Portugal	5,5	4,2	Portugal	2,3	1,4			
AELE	100,5	108,7	AELE	400,0	373,3			
Finlande	2,0	2,0	Irlande	4,0	3,1			
Yougoslavie	2,1	1,3	Espagne	3,5	4,8			
Turquie	2,0	2,7	URSS	14,5	0,9			
URSS	2,0	0,0	Pologne	3,4	5,8			
Tchécoslovaquie	2,5	1,2	Tchécoslovaquie	9,7	1,4			
Hongrie	0,7	1,1	Union Sud-Africaine	17,5	15,0			
Maroc	3,9	4,3	États-Unis	1 154,2	1 358,9			
Égypte	1,4	3,4	Mexique	13,2	12,5			
Ghana	1,7	1,2	Cuba	12,5	4,0			
Nigeria	2,2	2,0	Féd. des Indes Occ.	20,3	21,0			
Union Sud-Africaine	1,0	0,8	Venezuela	14,4	16,8			
États-Unis	37,8	45,6	Colombie	8,3	7,0			
Canada	3,9	4,0	Brésil	12,4	9,7			
Mexique	1,8	2,4	Argentine	7,9	10,8			
Cuba	3,7	0,6	Israël	4,4	1,4			
Venezuela	2,4	2,7	Pakistan	6,7	2,1			
Colombie	2,0	5,6	Union Indienne	16,7	9,8			
Brésil	5,4	6,3	Chine Continentale	31,2	78,7			
Chili	1,4	1,9	Japon	83,2	81,3			
Argentine	2,8	2,9	Hong-Kong	6,7	5,4			
Jordanie	0,6	0,3	Philippines	5,6	5,4			
Japon	7,2	3,6	Australie	40,1	34,3			
Australie	3,2	3,3	Nouvelle-Zélande	13,3	8,2			

**Import**

EINFUHLRLÄNDER - PAYS IMPORTATEUR			EINFUHLRLÄNDER - PAYS IMPORTATEUR			EINFUHLRLÄNDER - PAYS IMPORTATEUR		
Ursprung Origine	Mio \$		Ursprung Origine	Mio \$		Ursprung Origine	Mio \$	
<b>FINLANDE</b>	1961	1962	<b>SYRIE</b>	1961	1962			
MONDE	743,1	817,0	MONDE	147,9	195,1			
France	38,7	46,3	France	8,0	15,7			
Belgique-Luxembourg	18,2	19,2	Belgique-Luxembourg	4,7	6,8			
Pays-Bas	25,3	28,6	Pays-Bas	4,7	5,1			
Allemagne R.F.	156,4	171,8	Allemagne R.F.	19,1	22,4			
Italie	16,6	19,5	Italie	7,8	8,4			
CEE-Métropoles	286,5	285,4	CEE-Métropoles	44,3	58,4			
Royaume-Uni	99,5	109,8	Royaume-Uni	12,1	16,6			
Suède	79,7	92,6	URSS	5,8	3,6			
Danemark	23,0	23,4	États-Unis	33,8	28,8			
URSS	98,3	95,5	Liban	5,4	7,2			
États-Unis	48,5	49,3	Japon	3,2	4,2			
<b>MALTE</b>	1961	1962	<b>IRAN</b>	1959	1960			
MONDE	19,5		MONDE	526,8	557,6			
France	0,8		France	18,2	20,5			
Belgique-Luxembourg	0,2		Belgique-Luxembourg	11,9	14,1			
Pays-Bas	0,9		Pays-Bas	11,1	19,4			
Allemagne R.F.	0,9		Allemagne R.F.	129,6	117,0			
Italie Trieste	2,0		Italie	18,0	22,2			
CEE-Métropoles	4,8		CEE-Métropoles	188,8	193,2			
Royaume-Uni	8,0		Royaume-Uni	76,0	79,7			
Danemark	0,4		URSS	20,9	17,3			
États-Unis	3,3		États-Unis	88,7	105,7			
Canada	0,8		Chine Continentale	13,9	19,0			
Japon	0,3		Japon	56,9	35,5			
<b>MALTE</b>	1961	1962	<b>ISRAEL</b>	1961	1962			
MONDE	39,1		MONDE	296,8	302,2			
France	1,6		France	21,1	15,9			
Belgique-Luxembourg	0,5		Belgique-Luxembourg	5,9	5,6			
Pays-Bas	1,9		Pays-Bas	11,8	12,3			
Allemagne R.F.	1,9		Allemagne R.F.	52,1	33,2			
Italie	3,9		Italie	6,9	7,8			
CEE-Métropoles	9,8		CEE-Métropoles	97,8	74,8			
Royaume-Uni	15,9		Royaume-Uni	51,2	40,3			
Danemark	0,9		Finlande	3,5	5,8			
États-Unis	0,8		Suisse	9,6	9,0			
Canada	1,6		États-Unis	86,0	100,6			
Japon	0,7		Japon	1,2	1,8			
<b>POLOGNE</b>	1961	1962	<b>HONG-KONG</b>	1961	1962			
MONDE	1 050,5	1 155,5	MONDE	720,4	795,8			
France	20,4	13,3	France	6,3	8,1			
Belgique-Luxembourg	5,1	3,9	Belgique-Luxembourg	11,2	15,3			
Pays-Bas	8,3	5,9	Pays-Bas	13,0	15,2			
Allemagne R.F.	44,3	36,5	Allemagne R.F.	22,6	22,2			
Italie	18,7	20,0	Italie	8,5	11,5			
CEE-Métropoles	96,8	79,6	CEE-Métropoles	61,6	72,3			
Royaume-Uni	62,1	76,5	Royaume-Uni	87,4	87,6			
URSS	285,3	345,7	États-Unis	93,7	99,1			
Zone Mark-Est	123,3	133,9	Chine Continentale	115,6	120,0			
Tchécoslovaquie	97,3	126,3	Japon	98,5	126,6			
États-Unis	114,5	69,9	Thaïlande	29,9	38,1			
<b>SYRIE</b>	1961	1962	<b>AUSTRALIE</b>	1961	1962			
MONDE	134,2	171,4	MONDE	1 497,4	1 478,8			
France	7,2	13,8	France	20,5	20,3			
Belgique-Luxembourg	4,1	6,1	Belgique-Luxembourg	13,2	10,8			
Pays-Bas	4,3	4,4	Pays-Bas	25,3	19,0			
Allemagne R.F.	16,7	19,7	Allemagne R.F.	92,0	86,9			
Italie	6,8	7,2	Italie	21,6	26,7			
CEE-Métropoles	39,1	51,2	CEE-Métropoles	172,6	163,7			
Royaume-Uni	10,7	14,2	Royaume-Uni	471,4	448,0			
URSS	5,4	3,4	États-Unis	303,3	311,2			
États-Unis	32,5	14,7	Canada	60,0	63,7			
Liban	5,2	6,8	Japon	75,9	85,7			
Japon	2,8	3,8	Indonésie	41,9	37,3			

TAB. 18

COMMERCE DES PAYS TIERS  
avec la CEE et ses principaux concurrents

## export

AUSFUHLÄNDER - PAYS EXPORTATEUR			AUSFUHLÄNDER - PAYS EXPORTATEUR			AUSFUHLÄNDER - PAYS EXPORTATEUR		
Bestimmung Destination	Mio \$		Bestimmung Destination	Mio \$		Bestimmung Destination	Mio \$	
<b>FINLANDE</b>	Janvier-Août 1961	1962	<b>SYRIE</b>	Janvier-Août 1961	1962			
MONDE	642,2	692,4	MONDE	87,5	125,8			
France	32,2	31,3	France	5,9	10,5			
Belgique-Luxembourg	24,2	22,2	Belgique-Luxembourg	0,3	2,3			
Pays-Bas	40,5	42,1	Pays-Bas	3,8	4,1			
Allemagne R.F.	83,5	83,7	Allemagne R.F.	3,0	5,6			
Italie	17,5	19,0	Italie	3,8	7,7			
CEE-Métropoles	197,9	198,3	CEE-Métropoles	16,8	30,2			
Royaume-Uni	151,5	139,9	États-Unis	2,9	1,2			
Suède	31,5	35,9	Liban	8,2	18,3			
URSS	58,6	110,8	Jordanie	4,0	3,8			
États-Unis	27,1	38,9	Arabie Séoudite	3,0	3,7			
Brésil	13,0	12,5	Japon	1,6	0,5			
<b>MALTE</b>	Janvier-Mars 1961	1962	<b>IRAN</b>	Janvier-Décembre 1959	1960			
MONDE	1,9	2,3	MONDE	927,0	925,5			
France	0,0	0,0	France	52,3	25,2			
Belgique-Luxembourg	0,0	0,0	Belgique-Luxembourg	54,3	16,2			
Pays-Bas	0,0	0,0	Pays-Bas	16,6	18,5			
Allemagne R.F.	0,0	0,0	Allemagne R.F.	97,7	88,2			
Italie Trieste	0,5	0,2	Italie	31,7	31,6			
CEE-Métropoles	0,5	0,2	CEE-Métropoles	252,6	179,7			
Royaume-Uni	0,2	0,8	Royaume-Uni	160,2	175,7			
Suisse	0,0	0,1	Union Sud-Africaine	48,9	63,5			
Iles Canaries	0,0	0,0	États-Unis	50,9	48,4			
Libye	0,1	0,3	Union Indienne	74,7	81,0			
Japon	0,0	0,0	Australie	40,3	35,3			
<b>MALTE</b>	Janvier-Juin 1961	1962	<b>ISRAËL</b>	Janvier-Juin 1961	1962			
MONDE	7,0	5,7	MONDE	139,2	153,0			
France	0,0	0,0	France	2,7	3,1			
Belgique-Luxembourg	0,0	0,0	Belgique-Luxembourg	9,9	7,0			
Pays-Bas	0,4	0,1	Pays-Bas	7,6	7,1			
Allemagne R.F.	0,0	0,0	Allemagne R.F.	17,4	17,7			
Italie	1,5	0,5	Italie	6,2	7,1			
CEE-Métropoles	1,9	0,6	CEE-Métropoles	43,8	42,0			
Royaume-Uni	2,1	2,3	Royaume-Uni	26,3	25,6			
Suisse	0,0	0,1	Suisse	7,6	8,8			
Iles Canaries	0,0	0,0	Turquie	3,5	3,9			
Libye	0,4	0,6	États-Unis	16,1	20,5			
Japon	0,1	0,1	Hong-Kong	4,0	3,9			
<b>POLOGNE</b>	Janvier-Août 1961	1962	<b>HONG-KONG</b>	Janvier-Août 1961	1962			
MONDE	888,8	965,5	MONDE	477,2	524,6			
France	9,0	15,7	France	1,5	1,3			
Belgique-Luxembourg	5,3	6,5	Belgique-Luxembourg	3,5	4,3			
Pays-Bas	7,0	7,2	Pays-Bas	3,2	4,5			
Allemagne R.F.	51,8	48,8	Allemagne R.F.	12,5	17,5			
Italie	21,5	26,5	Italie	3,4	3,1			
CEE-Métropoles	94,6	104,7	CEE-Métropoles	24,1	30,7			
Royaume-Uni	70,0	68,1	Royaume-Uni	55,2	85,6			
URSS	279,3	330,8	États-Unis	70,6	105,0			
Zone Mark-Est	65,4	66,0	Japon	28,0	23,2			
Tchécoslovaquie	86,3	89,6	Malaisie, Féd.	52,0	51,5			
Chine Continentale	18,3	11,3	Indonésie	25,8	9,9			
<b>SYRIE</b>	Janvier-Juillet 1961	1962	<b>AUSTRALIE</b>	Janvier-Août 1961	1962			
MONDE	83,3	117,2	MONDE	1 543,9	1 560,7			
France	5,9	10,4	France	67,6	59,9			
Belgique-Luxembourg	0,2	2,3	Belgique-Luxembourg	31,4	31,3			
Pays-Bas	3,8	2,9	Pays-Bas	11,7	17,3			
Allemagne R.F.	2,9	5,4	Allemagne R.F.	41,0	63,4			
Italie	3,7	7,0	Italie	76,0	76,7			
CEE-Métropoles	16,5	28,0	CEE-Métropoles	227,7	248,6			
États-Unis	2,7	1,2	Royaume-Uni	296,9	294,0			
Liban	7,5	15,7	États-Unis	137,5	177,8			
Jordanie	3,4	2,9	Union Indienne	25,8	31,7			
Arabie Séoudite	2,6	3,3	Japon	278,0	271,3			
Japon	1,5	0,5	Nouvelle-Zélande	93,2	84,1			





UMRECHNUNGSKURSE

TAUX DE CONVERSION

	Währungseinheit Unité nationale	Gegenwert in Dollar Equivalent en dollars				
		1959	1960	1961	1962	
Frankreich	1 000 Francs français	2,02550				France
	1 000 Nouveaux Francs		202,55	→	→	
Belgien-Luxemburg	1 000 Francs belges	20,015 *)	20,00	→	→	Belgique-Luxembourg
Niederlande	1 000 Gulden	263,158	→	→	→	Pays-Bas
		Janv. 263,158	→	263,158	276,243	
		Févr. 263,158	→	263,158	276,243	
		Mars 263,158	→	276,243	276,243	
		Janv.-Déc. 263,158	→	274,092 *)		
Deutschland (BR)	1 000 Deutsche Mark	238,095	→	→	→	Allemagne (RF)
		Janv. 238,095	→	238,095	250,000	
		Févr. 238,095	→	238,095	250,000	
		Mars 238,095	→	250,000	250,000	
Italien	1 000 Lire	1,6	→	→	→	Italie
Algerien, Guadeloupe, Franz.-Guayana, Martinique	1 000 Francs français	2,02550				Algérie, Guadeloupe, Guyane française, Martinique
Réunion, Kamerun, Rep. Madagaskar, ehem. Franz.-Äquatorialafrika (Rep. : Tschad, Zentralafrika, Gabun, Kongo), ehem. Franz.-Westafrika (Senegal, Sudan, Mauretania, Elfenbeinküste, Obervolta, Dahome, Niger und Togo)	1 000 Francs CFA	4,05100	→	→	→	Réunion, Cameroun, Rép. Malgache, Ancienne AEF (Rép. : du Tchad, Centrafricaine, du Gabon, du Congo), Ancienne AOF (Sénégal, Soudan, Mauritanie, Côte d'Ivoire, Haute Volta, Dahomey, Niger, Togo)
Kongo (ehem. Belg.-Kongo), Ruanda-Urundi	1 000 Francs belges	20,015 *)	20,00	→	→	Congo (Léopoldville), Ruanda-Urundi
Französische Somaliküste	1 000 Francs Djibouti	4,66435	→	→	→	Côte Française des Somalis
Somalia	1 000 Somali	140,00	→	→	→	Somalie, Rép.
Niederländisch-Neuguinea	1 000 Gulden	263,158	→	→	→	Nouvelle Guinée Néerlandaise
Neukaledonien, Französisch-Polynesien	1 000 Francs CFP	11,14025	→	→	→	Nouvelle Calédonie, Polynésie Française
Vereinigtes Königreich	1 Pound Sterling	2,80	→	→	→	Royaume-Uni
Irland	1 Pound Sterling	2,80	→	→	→	Irlande
Norwegen	1 000 Kroner	140,00	→	→	→	Norvège
Schweden	1 000 Kronor	193,20	→	→	→	Suède
Finnland	1 000 Markkaa	3,125	→	→	→	Finlande
Dänemark	1 000 Kroner	144,778	→	→	→	Danemark
Schweiz	1 000 Francs suisses	232,70	→	→	→	Suisse
Österreich	1 000 Schillinge	38,46	→	→	→	Autriche
Portugal	1 000 Escudos	34,78	→	→	→	Portugal
Spanien	1 000 Gold pesetas	326,70	16,667	→	→	Espagne
Malta	1 Pound Sterling	2,80	→	→	→	Malte
Yugoslawien	1 000 Dinara	333,33	→	→	→	Yougoslavie
Griechenland	1 000 Drachmas	33,33	→	→	→	Grèce
Türkei	1 000 Lires	357,1	→	→	→	Turquie
		Janv.-Août	357,1 *)			
		Sept.-Déc.	111,1 *)			
UdSSR	1 000 Rubel	250,0	→	1 111,3	→	URSS
Währungsgebiete der DM-OST	1 000 Rubel	250,00	→	1 111,3	→	Zone Mark-Est
Polen	1 000 Zloty	250,00	→	→	→	Pologne
Tschechoslowakei	1 000 Kroner	138,89	→	→	→	Tchécoslovaquie
Ungarn	1 000 Forints	85,18	→	→	→	Hongrie
Rumänien	1 000 Lei	166,7	→	→	→	Roumanie
Bulgarien	1 000 Lek	147,1	→	→	→	Bulgarie
Libyen, Ghana, Tanganjika, Kenia, Uganda	1 Pound Sterling	2,80	→	→	→	Libye, Ghana, Tanganyika, Kenya, Ouganda
Kanada	1 Can. \$	1,04058	1,03114	0,98756	0,94797	Canada
		Jan.-Mai.		1,01080		
Mexiko	1 000 Pesos	80,0	→	→	→	Mexique
Antillen, Niederländische	1 000 Gulden	530,264	→	→	→	Antilles néerlandaises
El Salvador	1 000 Colons	400,0	→	→	→	Salvador
Venezuela	1 000 Bolivares	298,50	→	→	→	Venezuela
Peru	1 000 Sols	36,10	37,37	37,30	→	Perou
Syrien	1 000 Sterling Syr.	358,0	→	→	→	Syrie
Iran	1 000 Rials	13,20	→	→	→	Iran
Israel	1 000 Pound Sterling	555,6	→	→	→	Israël
Pakistan, Indien	1 000 Rupees	210,00	→	→	→	Pakistan, Union Indienne
Ceylon	1 000 Rupees	210,00	→	→	→	Ceylan
Japon	1 000 Yen	2,778	→	→	→	Japon
Taiwan	1 000 Taiw. \$	27,49	→	24,98	→	Formose (Taiwan)
Hongkong	1 000 Hong. \$	175,00	→	→	→	Hong-Kong
Sarawak	1 000 Saraw \$	326,70	→	→	→	Sarawak
Malaisischer Bund	1 000 Mal. \$	326,70	→	→	→	Malaisie, Féd.
Singapur	1 000 Sing. \$	326,70	→	→	→	Singapour
Indonesien	1 000 Rupees	87,72	22,22	→	→	Indonésie
Australien	1 Pound Sterling	2,24	→	→	→	Australie
Neuseeland	1 Pound Sterling	2,8	→	→	→	Nouvelle-Zélande

a) Durchschnittskurs. b) siehe Niederlande.

a) Taux moyen. b) voir Pays-Bas.



**SONDERÜBERSICHTEN**  
in früheren Heften veröffentlicht

**TABLEAUX SPÉCIAUX**  
parus dans les précédents numéros

	1961	1962	
Handel der EWG-Mitgliedstaaten nach Warenklassen und nach Ursprung und Bestimmung			Commerce des pays de la CEE par classes de produits et par origines et destinations
Januar-September 1960	N° 1, 98		Janvier-septembre 1960
Januar-Dezember 1960	N° 4, 70		Janvier-décembre 1960
Januar-März 1961	N° 7-8, 98		Janvier-mars 1961
Januar-Juni 1961	N° 11, 74		Janvier-juin 1961
Januar-September 1961		N° 2, 78	Janvier-septembre 1961
Januar-Dezember 1961		N° 5, 92	Janvier-décembre 1961
Januar-März 1962		N° 8-9, 130	Janvier-mars 1962
Januar-Juni 1962		N° 11, 106	Janvier-juin 1962
Handel der EWG insgesamt nach Wirtschaftskategorien der Erzeugnisse und nach geographischen Zonen	N° 2, 88	N° 4, 94	Commerce de l'ensemble de la CEE par catégories économiques de produits et par zones géographiques
Handel der EWG-Mitgliedstaaten nach Wirtschaftskategorien	N° 2, 92	N° 4, 98	Commerce des pays de la CEE par catégories économiques de produits
Ausfuhr der wichtigsten überseeischen Waren	N° 3, 64 N° 6, 78 N° 10, 74	N° 3, 86 N° 6, 98 N° 10, 100	Exportations des principaux produits d'Outre-Mer
Entwicklung der Einfuhren der EWG, des Vereinigten Königreichs und der Vereinigten Staaten nach Ursprungsräumen und großen Warenklassen	N° 5, 82	N° 3, 94	Evolution des importations de la CEE, du Royaume-Uni et des Etats-Unis par zones d'origine et par grandes classes de produits
Entwicklung des EWG-Handels nach Warenklassen und Zonen		N° 1, 80 N° 2, 86 N° 6, 106 N° 8-9, 126 N° 11, 102	Evolution du commerce de la CEE par classes de produits et par zones
Anteil der EWG und des Hauptpartners am Handel der einzelnen Länder	N° 5, 86	N° 2, 90	Part de la CEE et du principal partenaire dans le commerce de chaque pays
Austausch zwischen den EWG-Mitgliedstaaten und europäischen Anwärterländern	N° 7-8, 106		Echanges entre Etats Membres de la CEE et pays européens en voie d'adhésion
Handel des Vereinigten Königreichs mit der EWG und dem Commonwealth nach CST- Abschnitten	N° 9, 72		Commerce du Royaume-Uni avec la CEE et le Commonwealth, par Divisions CST
Handel der EWG mit dem Commonwealth und den AOM nach Warenklassen Im Jahre 1960 im Jahre 1961	N° 10, 82 N° 12, 92	N° 11, 114	Commerce de la CEE avec le Commonwealth et les AOM par catégories de produits en 1960 en 1961
Gesamtausfuhr des Commonwealth in den Jahren 1959 und 1960, wichtige Waren		N° 7, 114	Exportations totales du Commonwealth en 1959 et 1960, principaux produits
Austausch Intra-EWG mit und ohne Saaranteil am Grenzüberschreitenden Warenverkehr	1955-1960 1956-1961	N° 12, 96	Echanges Intra-CEE, chiffres douaniers bruts et chiffres corrigés par élimination des échanges avec la Sarre 1955-1960 1956-1961
Wert und Anteil der ein- und ausgeführten landwirtschaftlichen Erzeugnisse am Gesamthandel		N° 6, 110	Valeur et part dans le commerce « tous produits » des produits agricoles importés et exportés
Ausfuhr der assoziierten Überseegebiete :			Exportations des principaux Associés d'Outre-Mer :
Indices der tatsächlichen Werte, des Volumens und der Durchschnittswerte		N° 6, 112 N° 10, 108	Indices de valeur courante, volume et valeur moyenne
Indices der Durchschnittswerte nach Waren		N° 10, 109	Indices de valeur moyenne par produits

**VERÖFFENTLICHUNGEN DES STATISTISCHEN  
AMTES DER EUROPÄISCHEN  
GEMEINSCHAFTEN 1962**

**PUBLICATIONS  
DE L'OFFICE STATISTIQUE  
DES COMMUNAUTÉS EUROPÉENNES 1962**

	Preis Einzelnummer Prix par numéro					Preis Jahresabonnement Prix Abonnement annuel					
	DM	NFfr	Lit.	FI	Fb	DM	NFfr	Lit.	FI	Fb	
<b>Periodische Veröffentlichungen:</b>											
<b>Allgemeines statistisches Bulletin (violett)</b> deutsch / französisch und italienisch / niederländisch 11 Hefte jährlich	4,-	5,-	620	3,60	50,-	40,-	49,-	6 250	36,50	500,-	<b>Publications périodiques:</b> <b>Bulletin général de statistiques (série violette)</b> allemand / français et italien / néerlandais 11 numéros par an
<b>Statistische Informationen (orange)</b> deutsch, französisch, italienisch, niederländisch vierteljährlich	6,-	7,50	930	5,40	75,-	20,-	24,50	3 120	18,-	250,-	<b>Informations statistiques (sér. orange)</b> allemand, français, italien, néerlandais publication trimestrielle
<b>Statistische Grundzahlen</b> deutsch, französisch, italienisch, niederländisch alle zwei Jahre - Ausgabe 1961	3,20	4,-	500	3,-	40,-	—	—	—	—	—	<b>Statistiques de base</b> allemand, français, italien, néerlandais publication biennale - édition 1961
<b>Außenhandel: Monatsstatistik (rot)</b> deutsch / französisch 11 Hefte jährlich	4,-	5,-	620	3,60	50,-	40,-	49,-	6 250	36,50	500,-	<b>Commerce extérieur: Statistique mensuelle (série rouge)</b> allemand / français 11 numéros par an
<b>Außenhandel: Analytische Übersichten (rot)</b> deutsch / französisch vierteljährlich in zwei Bänden (Importe - Exporte); kann nur im Abonnement bezogen werden Einzelpreis der Jahresübersicht Jan.-Dek. Importe Exporte	8,- 16,-	10,- 19,50	1 250 2 500	7,25 14,50	100,- 200,-	56,-	68,-	8 750	50,-	700,-	<b>Commerce extérieur: Tableaux analytiques (série rouge)</b> allemand / français publication trimestrielle de deux tomes (Import - export); vente par abonnement seulement Fascicule annuel janv.-déc. Importations Exportations
<b>Außenhandel der assoziierten Überseegebiete (rot)</b> deutsch / französisch vierteljährlich; kann nur im Abonnement bezogen werden 1. Viertel. 1962 erscheint Anfang 1963. Bereits veröffentlichte Jahressbände: 1959, 1960	8,-	10,-	1 250	7,25	100,-	—	—	—	—	—	<b>Commerce extérieur: Commerce des associés d'outre-mer (série rouge)</b> allemand / français publication trimestrielle; vente par abonnement seulement Le premier trimestre 1962 paraîtra début 1963 Fascicules annuels parus: 1959, 1960
<b>Kohle und sonstige Energieträger (Nachtblau)</b> deutsch / französisch / italienisch / niederländisch zweimonatlich	4,-	5,-	620	3,60	50,-	20,-	24,50	3 120	18,-	250,-	<b>Charbon et autres sources d'énergie (bleu nuit)</b> allemand / français / italien / néerlandais publication bimestrielle
<b>Industriestatistik (blau)</b> deutsch / französisch / italienisch / niederländisch vierteljährlich	4,-	5,-	620	3,60	50,-	12,-	15,-	1 870	11,-	150,-	<b>Statistiques industrielles (sér. bleue)</b> allemand / français / italien / néerlandais publication trimestrielle
<b>Eisen und Stahl (blau)</b> deutsch / französisch / italienisch / niederländisch zweimonatlich	4,-	5,-	620	3,60	50,-	20,-	24,50	3 120	18,-	250,-	<b>Sidérurgie (série bleue)</b> allemand / français / italien / néerlandais publication bimestrielle
<b>Statistisches Taschenbuch - Energiewirtschaft (Kohle und sonstige Energieträger) - Eisen und Stahl</b> deutsch, französisch, italienisch, niederländisch jährlich - Ausgabe 1961	3,20	4,-	500	3,-	40,-	—	—	—	—	—	<b>Mémento de statistiques, Énergie (charbon et autres sources d'énergie) - Sidérurgie</b> allemand, français, italien, néerlandais publication annuelle - édition 1961
<b>Sozialstatistik (gelb)</b> deutsch, französisch, italienisch, niederländisch unregelmäßig	6,-	7,50	930	5,40	75,-	16,-	19,50	2 500	14,50	200,-	<b>Statistiques sociales (série jaune)</b> allemand, français, italien, néerlandais publication irrégulière
<b>Agrarstatistik (grün)</b> deutsch / französisch vier Hefte jährlich	4,-	5,-	620	3,60	50,-	12,-	15,-	1 870	11,-	150,-	<b>Statistiques agricoles (série verte)</b> allemand / français 4 fascicules par an
<b>Einzelveröffentlichungen:</b>											
<b>Außenhandel nach Ländern 1953-1958</b> deutsch, französisch, italienisch, niederländisch, englisch	16,-	19,50	2 500	14,50	200,-	—	—	—	—	—	<b>Publications non périodiques:</b> <b>Commerce extérieur par pays 1953-58</b> allemand, français, italien, néerlandais, anglais
<b>Internationales Warenverzeichnis für den Außenhandel (CST)</b> deutsch, französisch, italienisch, niederländisch	4,-	5,-	620	3,60	50,-	—	—	—	—	—	<b>Classification statistique et tarifaire pour le commerce international. (CST)</b> allemand, français, italien, néerlandais
<b>Einheitliches Länderverzeichnis für die Außenhandelsstatistik der EWG-Länder - Stand 1962</b> deutsch, französisch, italienisch, niederländisch	4,-	5,-	620	3,60	50,-	—	—	—	—	—	<b>Code géographique commun pour les statistiques du commerce extérieur des pays de la CEE - Version 1962</b> allemand, français, italien, néerlandais
<b>Systematisches Verzeichnis der Industrien in den Europäischen Gemeinschaften (NICE)</b> deutsch, französisch	4,-	5,-	620	3,60	50,-	—	—	—	—	—	<b>Nomenclature des industries établies dans les Communautés Européennes (NICE)</b> allemand, français
<b>Einheitliches Güterverzeichnis für die Verkehrstatistik (NST)</b> deutsch, französisch	4,-	5,-	620	3,60	50,-	—	—	—	—	—	<b>Nomenclature uniforme de marchandises pour les Statistiques de Transport (NST)</b> allemand, français