



KUL  
KOHLE  
COAL  
CHARBON  
CARBONE  
KOLEN

MÄNEDSBULLETIN  
MONATSBULLETIN  
MONTHLY BULLETIN  
BULLETIN MENSUEL  
BOLLETTINO MENSILE  
MAANDELIJKS BULLETIN

ANTEIL VON FESTEN BRENNSTOFFEN  
AM BRUTTO-INLANDSVERBRAUCH  
AN PRIMÄRENERGIE UND ÄQUIVALENTEN  
IN DER EUROPÄISCHEN GEMEINSCHAFT

PART DES COMBUSTIBLES SOLIDES  
DANS LA CONSOMMATION INTERIEURE BRUTE  
DE SOURCES PRIMAIRES ET EQUIVALENTES  
DANS LA COMMUNAUTE EUROPEENNE

PART OF SOLID FUELS  
OF GROSS INLAND CONSUMPTION  
OF PRIMARY SOURCES AND EQUIVALENTS  
IN THE EUROPEAN COMMUNITY

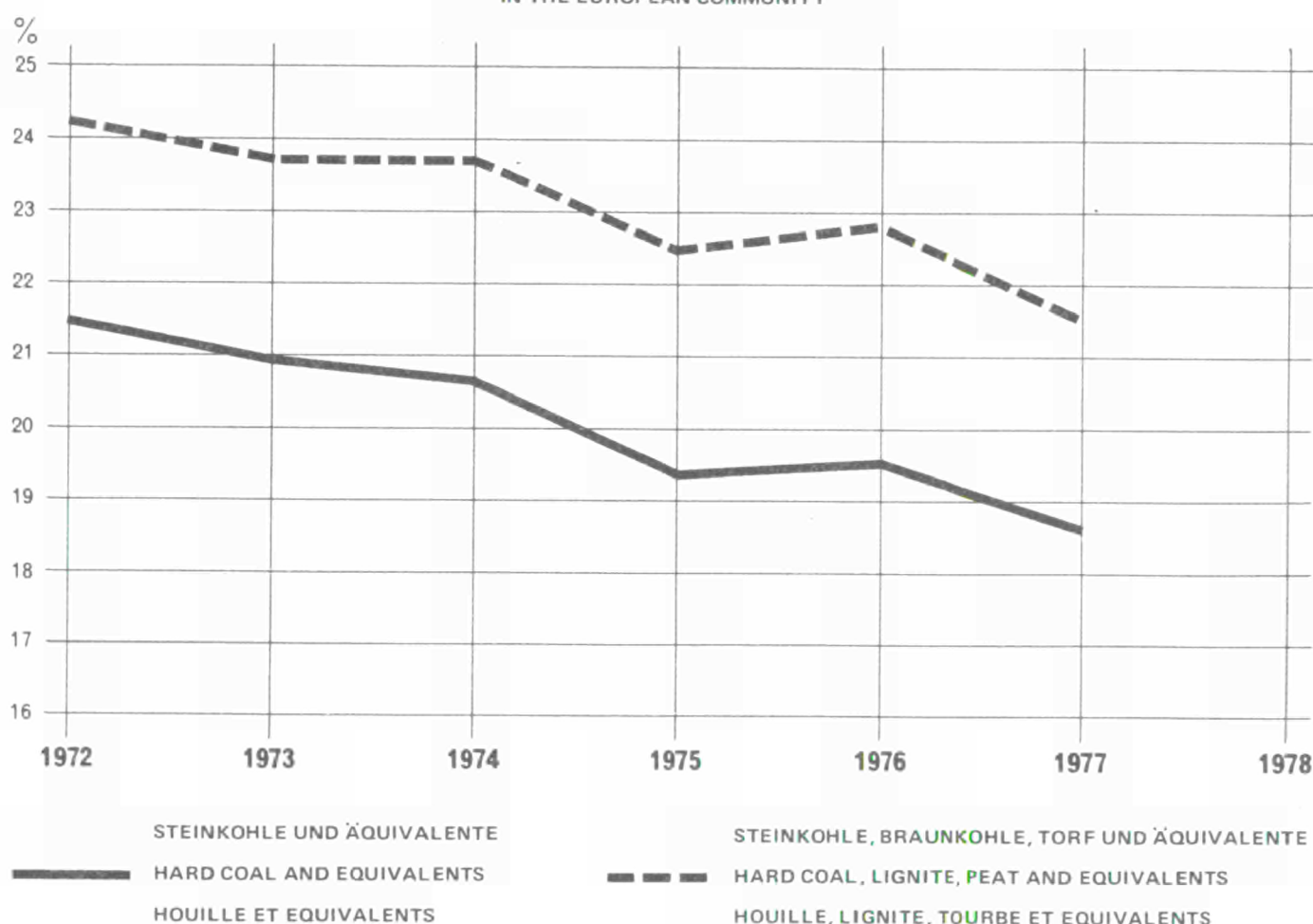

ANLAGE: VORLÄUFIGE STEINKOHLN-, KOKS- UND BRAUNKOHLN-BILANZEN FÜR 1977

IN ANNEX: FIRST BALANCE-SHEET OF HARD COAL, COKE AND LIGNITE FOR 1977

EN ANNEXE: PREMIERS BILANS 1977 DE LA HOUILLE, DU COKE ET DU LIGNITE

Letzter Stand  
Up to date  
Mise à jour

19.6.1978

6 - 1978



**DE EUROPÆISKE FÆLLESSKABERS STATISTISKE KONTOR**  
**STATISTISCHES AMT DER EUROPÄISCHEN GEMEINSCHAFTEN**  
**STATISTICAL OFFICE OF THE EUROPEAN COMMUNITIES**  
**OFFICE STATISTIQUE DES COMMUNAUTÉS EUROPÉENNES**  
**ISTITUTO STATISTICO DELLE COMUNITÀ EUROPEE**  
**BUREAU VOOR DE STATISTIEK DER EUROPESE GEMEENSCHAPPEN**

Luxembourg, Centre Européen, Boîte postale 1907 — Tél. 43011 Telex. Comeur Lu 3423  
1049 Bruxelles, Bâtiment Berlaymont, Rue de la Loi 200 (Bureau de liaison) — Tél. 735 80 40

### **Hinweis**

1. Das Statistische Amt veröffentlicht drei gesonderte Monatsbulletins für die Energiebereiche : Kohle – Kohlenwasserstoffe – Elektrizität

Jedes dieser Bulletins enthält :

- einen unveränderlichen Teil mit den auf den neuesten Stand gebrachten monatlichen Hauptreihen
- einen veränderlichen Teil über wichtige Aspekte der neuesten Entwicklung, der in der Anlage auch die vorläufigen Angaben der jährlichen Bilanzen enthält, sobald sie verfügbar sind

2. Der Leser findet auf Seite 10 die Erläuterungen zu den monatlichen Tabellen

3. Zuständig für alle Informationen über die Kohle :

A. BRÜCK – Tel. 43011 App. 3285

### **Note**

1. The Statistical Office publishes three series of monthly energy bulletins :  
Coal – Hydrocarbons – Electrical energy

Each of these bulletins consists of :

- a permanent section giving updated principal monthly statistical series
- a variable section on important aspects of the latest developments, which contains in annexe data on the annual balance-sheet ( which may be definitive or provisional ) as such information becomes available

2. The reader will find on page 10 the explanatory notes concerning the monthly tables

3. For any information dealing with coal, please contact :

A. BRUCK – Tel. 43011, ext. 3285

### **Avertissement**

1. L'Office Statistique publie trois séries de bulletins mensuels sur l'énergie, à savoir :

Charbon – Hydrocarbures – Energie électrique

Chacun de ces bulletins est constitué :

- d'une partie fixe fournissant la mise à jour des principales séries statistiques mensuelles
- d'une partie variable relatant les aspects importants des dernières évolutions et présentant en annexe les données, même provisoires, des bilans annuels au fur et à mesure de leur disponibilité.

2. Le lecteur trouvera en page 11 les notes explicatives relatives aux tableaux mensuels.

3. Pour toute information concernant les statistiques du charbon, s'adresser à :

A. BRÜCK – Tel. 43011 App. 3285

Inhaltswiedergabe nur mit Quellennachweis gestattet  
Reproduction is subject to acknowledgement of the source  
Reproduction subordonnée à l'indication de la source

Printed in Belgium 1978

EUROPE	FRANCE	ITALIE	NEDERLAND	BELGIQUE	LUXEMBOURG	UNITED KINGDOM	IRELAND	DANMARK
--------	--------	--------	-----------	----------	------------	----------------	---------	---------

STEINKOHLBERGHAU			HAFG COAL MINES			MINES DE HOUILLE				
FOERDERUNG	PRODUCTION 1000 T (T=T)			PRODUCTION						
1976	247695	56325	21879	2	-	7238	-	122202	49	-
1977	240236	91152	21294	1	-	7068	-	120674	47	-
1976 DEC	23496	8415	1846	0	-	660	-	12568	3	-
1977 JAN	18171	8225	1884	0	-	652	-	7402	4	-
FEB	20943	7633	1895	0	-	636	-	10574	5	-
MAR	24844	8703	2168	0	-	719	-	13249	5	-
APR	19306	7680	1501	0	-	647	-	9673	5	-
MAI	19610	6615	1898	1	-	582	-	10505	5	-
1977 DEC	23014	7777	1853	0	-	623	-	12798	3	-
1978 JAN	18368	8404	1574	0	-	634	-	7353	3	-
FEB	20633	7601	1705	0	-	555	-	10569	3	-
MAR	23999	8111	1882	0	-	640	-	13363	3	-
APR	19652	7472	1812	0	-	598	-	9767	3	-
MAI	18711	6716	1705	0	-	539	-	9748	3	-
77 JAN-PAI	102874	38464	9746	1	-	3236	-	51403	24	-
78 JAN-PAI	101363	38104	9078	0	-	2966	-	50800	15	-
1978/77	-1.5	6.1	-6.9	-100.0	-	-8.3	-	-1.2	-37.5	-

GESAMTBESTANDE BEI DEN ZECHEN (1)			TOTAL COALLIERY STOCKS (1)			STOCKS TOTAUX AUPRES DES MINES (1)				
			1000 T (T=T)							
1976	29645	12467	4396	5	-	1120	-	11627	30	-
1977	33624	17269	5011	5	-	720	-	10585	30	-
1976 NOV	30618	12730	4720	5	-	1172	-	11957	30	-
DEC	29649	12467	4396	5	-	1120	-	11627	30	-
1977 JAN	29993	13505	4051	5	-	1224	-	11134	30	-
FEB	30313	14331	4084	5	-	1233	-	10626	30	-
MAR	31742	15175	4231	5	-	1317	-	10576	30	-
APR	32231	15444	4435	5	-	1335	-	10778	30	-
1977 NOV	34433	17435	5154	5	-	718	-	10987	30	-
DEC	33634	17275	5011	5	-	720	-	10585	30	-
1978 JAN	33705	17766	4577	5	-	667	-	10256	30	-
FEB	34312	18257	4910	5	-	616	-	10490	30	-
MAR	34732	18407	4865	5	-	555	-	10866	30	-
APR	34946	17595	4970	5	-	473	-	11465	30	-
78/77 APR	8.4	15.1	12.1	0.0	-	-64.6	-	6.4	0.0	-

BELEGSCHAFT UNTER TAG*			PERSONNEL EMPLOYED UNDERGROUND*			PERSONNEL EMPLOYE AU FOND*				
			1000							
1977 JAN	:	124.6	:	0.2	-	18.8	-	192.0	0.4	-
FEB	:	121.0	:	0.2	-	18.4	-	192.0	0.4	-
MAR	:	124.6	:	0.2	-	18.1	-	192.0	0.4	-
APR	:	125.7	:	0.2	-	18.1	-	183.0	0.4	-
MAI	:	125.2	:	0.2	-	18.1	-	194.0	0.4	-
JUN	:	122.8	:	0.2	-	18.0	-	194.0	0.4	-
JUL	:	123.5	:	0.2	-	17.9	-	194.0	0.4	-
AUG	:	123.6	:	0.2	-	17.8	-	191.0	0.4	-
SEP	:	123.7	:	0.2	-	17.8	-	188.0	0.4	-
OCT	:	125.2	:	0.2	-	17.3	-	189.0	0.4	-
NOV	:	125.0	:	0.2	-	17.3	-	189.0	0.4	-
DEC	:	122.5	:	0.2	-	17.3	-	189.2	0.4	-
1978 JAN	:	122.8	:	0.2	-	17.6	-	189.2	0.4	-
FEB	:	121.5	:	0.2	-	17.6	-	189.2	0.4	-
MAR	:	121.7	:	0.2	-	17.6	-	189.7	0.4	-
APR	:	121.5	:	0.2	-	17.5	-	190.0	0.4	-

LEISTUNG UNTER TAG JE MANN UND STUNDE*			OUTPUT PER MAN AND HOUR UNDERGROUND*			RENDIMENT AU FOND PAR HOMME-HEURE*				
			KG = KG							
1977	:	521	:	-	-	283	-	367	-	-
1977 JAN	:	509	:	-	-	284	-	364	-	-
FEB	:	520	:	-	-	289	-	379	-	-
MAR	:	515	:	-	-	290	-	385	-	-
APR	:	516	:	-	-	298	-	375	-	-
MAI	:	508	:	-	-	288	-	380	-	-
JUN	:	527	:	-	-	284	-	356	-	-
JUL	:	516	:	-	-	279	-	344	-	-
AUG	:	533	:	-	-	268	-	327	-	-
SEP	:	530	:	-	-	258	-	343	-	-
OCT	:	515	:	-	-	267	-	361	-	-
NOV	:	515	:	-	-	284	-	347	-	-
DEC	:	535	:	-	-	296	-	363	-	-
1978 JAN	:	520	:	-	-	289	-	364	-	-
FEB	:	521	:	-	-	290	-	386	-	-
MAR	:	542	:	-	-	287	-	394	-	-
APR	:	543	:	-	-	290	-	381	-	-

(\*) Neue Definitionen  
siehe Seite 12

(\*) New Definitions  
see page 12

(\*) Nouvelles définitions  
voir page 12

	EUR-9	B.R. DEUTSCHLAND	FRANCE	ITALIA	NEDERLAND	BELGIE BELGIQUE	LUXEMBOURG	UNITED KINGDOM	IRELAND	DANMARK
STEINKOPIE										
HARD COAL										
1000 T										
BEZLEGE ALS EUR-9										
SUPPLIES FROM EUR-9										
RECEPTIONS EN PROV. D'EUR-										
1976	13993	548	5081	2352	888	3728	521	273	132	3
1977	15212	1043	5843	2241	945	3318	380	277	179	98
1976 OCT	1301	103	409	259	98	296	47	40	9	
NOV	1165	164	418	131	86	257	39	44	18	
DEC	1202	153	396	225	42	284	29	36	26	
1977 JAN	883	83	307	100	69	239	30	22	9	20
FEB	1195	130	427	204	73	220	32	54	16	30
MAR	1103	111	354	151	79	251	42	21	26	21
1977 OCT	1188	75	399	212	87	259	32	14	12	90
NOV	1482	115	520	256	82	305	28	36	12	120
DEC	1680	113	655	295	107	330	25	33	12	110
1978 JAN	:	55	584	:	81	338	25	47	12	80
FEB	:	95	531	:	62	375	28	38	12	90
MAR	:	114	388	:	118	401	35	21	12	70
77 JAN-PAF	3402	324	1088	495	221	710	104	97	51	90
78 JAN-PAF	:	268	1503	:	261	1114	88	106	36	250
1978/77 Δ	:	-17.3	38.1	:	18.1	56.9	-15.4	9.3	-29.4	176.0
LIEFERUNGEN AN EUR-9										
DELIVERIES TO EUR-9										
LIVRAISONS A EUR-										
1976	13497	11597	512	-	13	286	-	1059	30	-
1977	14702	12167	432	-	37	288	-	1718	60	-
1976 OCT	1150	592	35	-	0	42	-	81	0	-
NOV	1112	542	48	-	2	31	-	81	8	-
DEC	1133	564	48	-	1	34	-	82	4	-
1977 JAN	717	595	33	-	0	20	-	67	2	-
FEB	1053	634	31	-	0	20	-	161	7	-
MAR	1161	682	25	-	0	27	-	225	2	-
1977 OCT	1348	1186	48	-	4	19	-	91	0	-
NOV	1292	1160	53	-	11	19	-	49	0	-
DEC	1658	1367	51	-	8	17	-	215	0	-
1978 JAN	1418	1234	24	-	10	15	-	135	0	-
FEB	1265	1066	22	-	7	18	-	152	0	-
MAR	1708	1481	34	-	9	11	-	173	0	-
EINFUHREN AUS DRITTEN LAENDERN										
IMPORTS FROM THIRD-PARTY COUNTRIES										
IMPORTATIONS EN PROV. DES PAYS TIERS										
1976	43746	5397	13765	10032	3832	3548	92	2432	473	4170
1977	46141	5635	15553	10284	3836	3157	135	2137	630	4570
1976 OCT	4259	481	1441	1106	278	340	10	160	34	405
NOV	4167	640	1204	940	470	331	6	175	52	385
DEC	3990	607	1467	806	466	168	11	81	50	334
1977 JAN	3238	380	1215	524	351	72	13	259	92	332
FEB	2934	363	901	806	245	300	10	54	48	200
MAR	4289	436	1646	950	346	381	10	28	56	430
1977 OCT	3460	521	1082	794	416	226	9	118	70	224
NOV	3584	490	1193	635	356	266	11	214	70	345
DEC	4292	606	1535	783	308	349	19	235	40	410
1978 JAN	:	554	1362	:	219	131	19	266	70	375
FEB	:	500	1177	:	324	137	11	128	:	240
MAR	:	590	1223	:	137	194	12	188	:	365
77 JAN-PAF	10461	1175	3762	2280	942	753	33	341	196	975
78 JAN-PAF	:	1644	3762	:	680	462	42	582	:	984
1978/77 Δ	:	36.4	0.0	:	-27.8	-38.6	27.3	70.7	:	0.5
AUSFUHRN IN DRITTE LAENDER										
EXPORTS TO THIRD PARTY COUNTRIES										
EXPORTATIONS VERS LES PAYS TIERS										
1976	1337	1082	75	-	-	12	-	168	-	-
1977	1735	1552	32	-	-	35	-	116	-	-
1976 OCT	112	91	7	-	-	0	-	14	-	-
NOV	80	56	5	-	-	2	-	14	-	-
DEC	217	183	17	-	-	3	-	14	-	-
1977 JAN	87	75	5	-	-	3	-	4	-	-
FEB	88	62	5	-	-	2	-	15	-	-
MAR	115	95	4	-	-	2	-	10	-	-
1977 OCT	232	211	6	-	-	3	-	12	-	-
NOV	207	185	4	-	-	6	-	8	-	-
DEC	276	261	3	-	-	2	-	10	-	-
1978 JAN	189	176	1	-	-	6	-	6	-	-
FEB	310	291	5	-	-	3	-	11	-	-
MAR	210	182	7	-	-	6	-	15	-	-

	E L R - 9	B.F. DEUTSCHLAND	FRANCE	ITALIA	NEDERLAND	BELGIE BELGIE	LUXEMBOURG	UNITED KINGDOM	IRELAND	DANMARK
STEINKOULE										
HARD COAL										
1000 T										
EINFUHREN ALS DEN USA.										
IMPORTS FROM THE USA										
IMPORTATIONS EN PROV. ETATS-UNIS										
1976	14239	1791	3152	4055	2258	2200	2	750	-	31
1977	10707	1523	1886	3845	1494	1427	0	441	-	91
1976 GCT	1383	90	265	505	133	289	0	97	-	0
NOV	1320	253	235	348	227	197	0	60	-	0
DEC	1275	107	453	351	231	66	0	36	-	31
1977 JAN	979	163	112	305	270	18	0	111	-	0
FEB	566	51	65	155	145	126	0	20	-	0
MAR	1186	243	337	326	125	139	0	16	-	0
1977 OCT	687	125	53	418	140	130	0	21	-	0
NOV	579	80	156	170	33	66	0	74	-	0
DEC	625	64	204	112	34	211	0	0	-	0
1978 JAN	:	65	105	:	0	10	1	59	-	0
FEB	:	42	63	:	0	32	0	0	-	0
MAR	:	71	87	:	0	1	0	0	-	0
77 JAN-PAF	2731	457	514	790	540	283	-	147	-	0
78 JAN-PAF	:	175	255	:	0	43	-	59	-	0
1978/77	:	-66.6	50.0	:	-100.0	-84.8	0.0	-59.9	-	0.0
EINFUHREN AUS KANADA										
IMPORTS FROM CANADA										
IMPORTATIONS EN PROV. DU CANADA										
1976	641	513	81	0	0	20	-	0	-	227
1977	889	300	27	50	7	73	-	0	-	432
1976 GCT	74	0	0	0	0	0	-	0	-	74
NOV	0	0	0	0	0	0	-	0	-	0
DEC	54	54	0	0	0	0	-	0	-	0
1977 JAN	78	27	0	0	0	0	-	0	-	51
FEB	71	44	27	0	0	0	-	0	-	0
MAR	88	5	0	0	0	0	-	0	-	79
1977 OCT	17	17	0	0	0	0	-	0	-	0
NOV	157	35	0	17	0	58	-	0	-	47
DEC	97	64	0	0	0	0	-	0	-	33
1978 JAN	:	27	0	0	0	0	-	0	-	50
FEB	:	27	0	0	0	0	-	0	-	0
MAR	:	0	0	0	0	0	-	0	-	90
EINFUHREN AUS AUSTRALIEN										
IMPORTS FROM AUSTRALIA										
IMPORTATIONS EN PROV. AUSTRALIE										
1976	4485	51	1206	858	604	259	-	1467	-	0
1977	6198	637	2229	1240	923	275	-	845	-	49
1976 GCT	520	51	218	128	68	0	-	55	-	0
NOV	442	0	53	117	133	55	-	84	-	0
DEC	393	0	243	0	117	0	-	33	-	0
1977 JAN	297	0	152	0	0	9	-	136	-	0
FEB	375	50	53	243	0	11	-	18	-	0
MAR	475	0	217	115	116	23	-	0	-	0
1977 OCT	330	53	51	0	146	3	-	77	-	0
NOV	687	51	233	116	176	0	-	111	-	0
DEC	920	164	186	200	140	48	-	182	-	0
1978 JAN	:	58	148	:	41	54	-	163	-	0
FEB	:	161	51	:	226	0	-	107	-	0
MAR	:	106	201	:	49	25	-	137	-	0
77 JAN-PAF	1147	50	422	362	116	43	-	154	-	0
78 JAN-PAF	:	325	400	:	316	79	-	407	-	0
1978/77	:	550.0	-5.2	:	172.4	83.7	-	164.3	-	0.0

E U R - 9		E.F.	FRANCE	ITALIA	NEDELAND	BELGIE	LUXEMBOURG	UNITED	IRELAND	DANMARK	
		DEUTSCHLAND				BELGIE		KINGDOM			
STEINKOLE		HARD COAL								HOUILLE	
		1000 T									
EINFUHRER ALS SUEDAFRIKA		IMPORTS FROM SOUTH AFRICA				IMPORTATIONS EN PROV. D'AFRIQUE DU SUD					
1976	3484	671	1952	428	8	300	91	13	0	21	
1977	7831	748	4933	1004	161	454	135	6	6	384	
1976 OCT	372	27	279	48	3	5	10	0	0	0	
NCV	468	135	195	58	5	27	6	0	0	0	
DEC	493	144	222	61	0	50	11	5	0	0	
1977 JAN	465	53	313	54	5	18	13	3	6	0	
FEB	443	91	181	113	13	35	10	0	0	0	
MAR	564	1	345	77	13	114	10	0	0	0	
1977 OCT	558	90	396	60	0	3	9	0	0	0	
NCV	627	110	404	34	12	12	11	0	0	44	
DEC	1002	95	652	125	18	9	12	3	0	88	
1978 JAN	:	148	685	:	50	35	10	0	0	100	
FEB	:	81	585	:	8	28	6	12	0	0	
MAR	:	155	418	:	10	103	6	3	0	0	
77 JAN-PAF	1472	145	843	244	31	167	33	3	6	0	
78 JAN-PAF	:	388	1688	:	68	166	22	15	0	100	
1978/77	:	167.6	100.2	:	119.4	-0.6	-33.3	400.0	-100.0	0.0	
EINFUHRER AUS POLEN		IMPORTS FROM POLAND				IMPORTATIONS EN PROV. DE POLOGNE					
1976	16044	2137	5785	3352	662	309	-	128	473	3198	
1977	14732	1548	5072	3004	754	595	-	151	624	2594	
1976 CCT	1498	245	546	317	59	0	-	5	34	292	
NGV	1520	182	622	276	66	30	-	24	52	267	
DEC	1255	255	414	273	73	0	-	10	50	180	
1977 JAN	1055	118	499	114	50	0	-	0	86	188	
FEB	1190	124	461	257	60	79	-	0	48	161	
MAR	1563	157	544	348	77	83	-	2	56	296	
1977 OCT	1152	202	392	231	75	52	-	5	70	125	
NCV	1031	190	293	134	86	92	-	5	70	161	
DEC	1150	140	381	265	43	67	-	28	40	182	
1978 JAN	:	225	307	:	69	0	-	32	70	145	
FEB	:	162	345	:	69	47	-	0	:	174	
MAR	:	203	426	:	56	14	-	35	:	198	
77 JAN-PAF	3808	395	1504	719	187	162	-	2	190	645	
78 JAN-PAF	:	591	1082	:	194	61	-	67	:	517	
1978/77	:	46.1	-28.1	:	3.7	-62.3	-	3250.0	:	-19.8	
EINFUHRER AUS UDSSR.		IMPORTS FROM THE USSR				IMPORTATIONS EN PROV. D'URSS					
1976	4086	224	1550	1256	63	288	:	29	0	633	
1977	4150	157	1236	1092	322	268	7	149	0	919	
1976 OCT	365	25	140	104	6	40	:	3	0	43	
NCV	314	30	95	101	16	7	:	2	0	59	
DEC	443	36	136	121	22	43	:	4	-0	81	
1977 JAN	332	5	139	51	6	25	:	9	0	93	
FEB	234	2	114	34	4	21	:	13	0	46	
MAR	345	14	168	60	5	9	:	8	0	61	
1977 OCT	372	17	105	85	31	35	0	14	0	85	
NCV	427	0	88	168	39	37	0	22	0	73	
DEC	399	18	98	77	62	13	7	16	0	108	
1978 JAN	:	0	117	:	46	29	7	9	0	76	
FEB	:	0	77	:	15	27	5	8	0	44	
MAR	:	5	56	:	0	37	7	10	0	75	
77 JAN-PAF	911	25	421	165	15	55	:	30	0	200	
78 JAN-PAF	:	5	250	:	61	93	19	27	0	195	
1978/77	:	-64.0	-40.6	:	306.7	69.1	-	-10.0	0.0	-2.5	

	EUR - 9	E.F. DEUTSCHLAND	FRANCE	ITALIA	NEDELAND	BELGIE BELGIE	LUXEMBOURG	UNITED KINGDOM	IRELAND	DANMARK	
STEINKOHE	HARD COAL							HOUILLE			
	1000 T										
LIEFERUNGEN AN KRAFTWERKE (4)	DELIVERIES TO POWER STATIONS (4)					LIVRAISONS AUX CENTRALES ELECTRIQUES (4)					
1976	141253	34018	19013	1179	880	3037	-	79705	50	3371	
1977	145734	33265	21120	1801	1215	3942	-	79728	33	4626	
1976 SEP	12270	2494	1873	35	62	205	-	7093	3	305	
OCT	11649	2565	1655	150	71	206	-	6246	4	388	
NOV	12350	3332	1768	87	83	264	-	6528	4	293	
DEC	15332	4856	1735	135	84	333	-	8178	4	301	
1977 JAN	10268	2492	1825	126	136	323	-	4945	4	317	
FEB	11978	2760	1445	62	100	354	-	7062	2	189	
1977 SEP	11986	2402	1786	90	46	340	-	6800	2	420	
OCT	12030	2626	1701	136	86	322	-	6629	2	326	
NOV	11467	2452	1752	175	102	341	-	5833	2	309	
DEC	15283	3165	2205	264	150	332	-	8766	2	391	
1978 JAN	11825	3276	2159	56	161	378	-	5271	2	442	
FEB	:	2571	:	170	41	290	-	7121	2	309	
77 JAN-FEE	22246	5352	3274	188	236	677	-	12007	6	506	
78 JAN-FEE	:	6247	:	266	202	668	-	12392	:	751	
1978/77	:	16.7	:	41.5	-14.4	-1.3	-	3.2	:	48.4	
LIEFERUNGEN AN KOKEREIEN (5)	DELIVERIES TO COKING PLANTS (5)					LIVRAISONS AUX COKERIES (5)					
1976	99760	40547	14765	10703	3546	8469	-	21330	-	-	
1977	87367	34587	13530	10177	3254	7255	-	18164	-	-	
1976 SEP	7958	3312	939	676	323	698	-	2010	-	-	
OCT	8512	3442	1221	1034	287	797	-	1731	-	-	
NOV	8442	3396	1138	961	446	732	-	1747	-	-	
DEC	8653	3257	1354	935	368	596	-	2039	-	-	
1977 JAN	6848	3245	1097	645	251	316	-	1294	-	-	
FEB	7226	2504	1038	857	200	607	-	1580	-	-	
1977 SEP	7292	2634	1054	780	199	670	-	1755	-	-	
OCT	7117	2547	931	901	398	577	-	1363	-	-	
NOV	7044	2795	1202	764	308	634	-	1341	-	-	
DEC	7284	2731	1195	746	196	739	-	1673	-	-	
1978 JAN	6423	2791	1068	915	117	498	-	1030	-	-	
FEB	:	2400	:	612	327	525	-	1248	-	-	
77 JAN-FEE	14074	6145	2135	1542	451	923	-	2874	-	-	
78 JAN-FEE	:	5391	:	1531	444	1023	-	2278	-	-	
1978/77	:	-14.3	:	-0.7	-1.6	10.8	-	-20.7	-	-	
LIEFERUNGEN AN INDUSTRIE INSGESAMT (6)	DELIVERIES TO ALL INDUSTRIES (6)					LIVR. A L'ENSEMBLE DE L'INDUSTRIE (6)					
1976	21682	7471	3188	212	182	483	607	8969	30	540	
1977	21723	7477	3041	200	85	663	517	9034	36	670	
1976 SEP	1917	634	279	17	16	42	50	812	3	84	
OCT	1965	662	282	72	18	35	56	799	3	38	
NOV	2061	726	336	10	24	36	44	850	3	32	
DEC	2230	672	311	5	21	44	39	1097	3	34	
1977 JAN	:	656	247	:	8	29	42	612	3	25	
FEB	:	615	236	:	11	30	41	840	3	29	
1977 SEP	:	555	265	:	6	59	46	791	3	82	
OCT	:	606	267	:	4	50	40	744	3	62	
NOV	:	708	278	:	9	73	38	817	3	105	
DEC	:	706	275	:	14	69	43	1049	3	50	
1978 JAN	:	644	295	:	5	93	43	589	3	39	
FEB	:	606	:	:	7	120	39	882	3	62	
LIEFERUNGEN AN HAUSHALTE U. DEPUTATE	DELIV. TO HOUSEHOLDS AND MINERS' COAL					LIVRAISONS FOYERS DOMEST. ET PERSONNEL					
1976	20012	1634	3298	200	102	1711	8	12521	462	46	
1977	19893	1422	3032	200	100	1607	6	13027	448	51	
1976 SEP	1797	157	297	10	17	147	1	1135	28	5	
OCT	1754	155	292	10	11	134	1	1006	40	5	
NOV	1675	174	317	10	10	131	1	977	50	5	
DEC	2175	181	349	0	9	142	1	1411	80	2	
1977 JAN	:	141	355	:	9	143	1	875	96	4	
FEB	:	106	303	:	5	109	0	1166	69	4	
1977 SEP	:	124	266	:	12	147	1	1207	20	4	
OCT	:	136	288	:	11	146	1	1146	20	4	
NOV	:	140	304	:	10	126	1	1118	20	5	
DEC	:	172	355	:	10	136	1	1537	20	4	
1978 JAN	:	125	342	:	6	148	1	790	20	4	
FEB	:	125	:	:	7	143	0	1061	20	4	

	ELR-9	B.F. DEUTSCHLAND	FRANCE	ITALIA	NEDELAND	BELGIQUE BELGIE	LUXEMBOURG	UNITED KINGDOM	IRELAND	DANMARK
STEINKOFLINKCKS										
HARD COKE										
1000 T										
ERZEUGUNG PRODUCTION PRODUCTION										
1976	76016	31551	11313	7970	2813	6216	-	15753	-	-
1977	68252	27495	10772	7717	2501	5569	-	14194	-	-
1976 NOV	6039	2551	909	618	236	496	-	1229	-	-
DEC	6354	2572	959	650	240	474	-	1459	-	-
1977 JAN	6072	2566	936	654	229	465	-	1182	-	-
FEB	5623	2286	856	634	209	452	-	1184	-	-
MAR	6270	2427	955	702	231	505	-	1450	-	-
APR	5612	2270	859	662	210	483	-	1128	-	-
1977 NOV	5292	2156	894	581	183	460	-	1018	-	-
DEC	5548	2157	896	641	190	444	-	1220	-	-
1978 JAN	5316	2216	901	604	181	459	-	955	-	-
FEB	4945	2032	808	556	164	424	-	961	-	-
MAR	5685	2279	900	631	183	484	-	1208	-	-
APR	5297	2165	900	600	198	455	-	975	-	-
77 JAN-APR	23577	9551	3606	2692	879	1905	-	4944	-	-
78 JAN-APR	21243	8696	3500	2431	726	1822	-	4093	-	-
1978/77 Δ	- 9.9	- 5.0	- 2.7	- 11.2	- 17.4	- 4.4	-	- 17.1	-	-
BESTAENDE BEI DEN KOKEREIEN (7)										
STOCKS BY COKING PLANTS (7)										
STOCKS DANS LES COKERIES (7)										
1976	18363	12783	1500	921	35	92	-	3032	-	-
1977	21595	15428	1351	976	27	118	-	3693	-	-
1976 NOV	18067	12554	1460	921	27	85	-	3020	-	-
DEC	18363	12783	1500	921	35	92	-	3032	-	-
1977 JAN	18959	13554	1488	915	32	92	-	3078	-	-
FEB	19437	13814	1493	950	22	94	-	3064	-	-
MAR	19932	14216	1474	955	28	80	-	3135	-	-
APR	20384	14453	1436	1065	30	108	-	3292	-	-
1977 NOV	21287	15281	1303	960	26	96	-	3621	-	-
DEC	21595	15428	1351	976	27	118	-	3693	-	-
1978 JAN	21979	15740	1375	965	28	110	-	3817	-	-
FEB	21616	15623	1321	800	24	93	-	3745	-	-
MAR	21742	15622	1320	730	23	97	-	3747	-	-
APR	21433	15390	1320	900	23	72	-	3728	-	-
78/77 APR Δ	5.1	6.5	- 8.1	- 15.6	- 23.3	- 33.3	-	13.2	-	-
BEZEGE ALS ELR-9										
SUPPLIES FROM EUR-9										
RECEPTIONS EN PROV. D'EUR-9										
1976	6285	525	2707	140	218	470	2098	0	11	116
1977	5137	471	2138	126	188	302	1787	9	10	106
1976 OCT	566	44	261	16	20	33	181	0	1	10
NOV	514	38	224	5	20	37	170	0	1	15
DEC	456	46	187	12	19	33	145	0	1	11
1977 JAN	401	38	148	7	15	35	146	0	1	11
FEB	450	61	186	7	10	33	145	0	4	4
MAR	487	46	201	11	16	34	169	0	2	8
1977 OCT	418	35	186	10	11	20	142	2	0	12
NOV	380	17	152	10	18	27	145	0	0	11
DEC	366	33	130	6	18	20	143	6	0	10
1978 JAN	:	32	105	:	14	18	159	6	0	10
FEB	:	34	112	:	13	26	142	0	0	5
MAR	:	26	54	:	19	27	164	7	0	0
LIEFERUNGEN AN EISENSCHAFFENDE INDUST.										
DELIVERIES TO IRON AND STEEL INDUSTRIES										
LIVRAISONS A L'INDUSTRIE SIDERURGIQUE										
1976	56459	17504	11081	6402	2250	6108	2102	10582	0	30
1977	49220	16114	10441	6200	2032	5358	1805	9210	2	58
1976 SEP	4999	1504	1033	533	200	531	174	1019	0	5
OCT	4812	1433	1045	567	201	530	181	850	0	5
NOV	4540	1363	941	456	188	491	170	884	0	7
DEC	4582	1426	883	516	201	444	144	963	0	5
1977 JAN	:	1382	857	:	186	437	146	829	0	9
FEB	:	1257	811	:	168	434	145	796	1	3
1977 SEP	:	1223	873	:	154	462	156	758	0	5
OCT	:	1300	891	:	159	418	142	688	0	5
NOV	:	1373	835	:	158	472	146	807	0	9
DEC	:	1283	763	:	165	419	149	588	0	7
1978 JAN	:	1354	793	:	152	456	163	591	0	5
FEB	:	1306	:	:	134	434	155	693	0	0



		B.F.				BELGIQUE		UNITED		IRELAND		DANMARK			
E L R - 9		DEUTSCHLAND		FRANCE		ITALIA		NEDERLAND		BELGIE		LUXEMBOURG		KINGDOM	
STEINKOPIENBRICKETS				FATENT FUEL				AGGLOMERES DE HOUILLE							
				1000 T											
ERZEUGUNG				PRODUCTION				PRODUCTION				PRODUCTION			
1976	5247	1356	2515	25	-	166	-	1183	-	-	-	-	-	-	-
1977	4718	1305	2184	28	-	125	-	1076	-	-	-	-	-	-	-
1976 NOV	455	111	239	3	-	16	-	86	-	-	-	-	-	-	-
DEC	470	120	231	3	-	14	-	102	-	-	-	-	-	-	-
1977 JAN	424	87	241	3	-	16	-	77	-	-	-	-	-	-	-
FEB	381	54	227	2	-	13	-	84	-	-	-	-	-	-	-
MAR	376	41	211	2	-	11	-	111	-	-	-	-	-	-	-
APR	397	125	173	3	-	10	-	86	-	-	-	-	-	-	-
1977 NOV	414	106	210	2	-	11	-	83	-	-	-	-	-	-	-
DEC	494	152	211	2	-	13	-	116	-	-	-	-	-	-	-
1978 JAN	406	107	210	2	-	14	-	73	-	-	-	-	-	-	-
FEB	397	95	204	2	-	12	-	84	-	-	-	-	-	-	-
MAR	404	78	211	2	-	11	-	102	-	-	-	-	-	-	-
APR	397	121	188	2	-	9	-	77	-	-	-	-	-	-	-
JUENGERE ERANKOPIE				BROWN COAL				LIGNITE RECENT							
				1000 T											
FOERDERUNG				PRODUCTION				PRODUCTION				PRODUCTION			
1976	138197	134236	1633	2028	-	-	-	-	-	-	-	-	-	-	-
1977	126627	122546	1802	1871	-	-	-	-	-	-	-	-	-	-	-
1976 NOV	12183	11886	145	150	-	-	-	-	-	-	-	-	-	-	-
DEC	12655	12295	206	150	-	-	-	-	-	-	-	-	-	-	-
1977 JAN	12308	11546	212	150	-	-	-	-	-	-	-	-	-	-	-
FEB	10457	10117	190	150	-	-	-	-	-	-	-	-	-	-	-
MAR	10732	10376	206	150	-	-	-	-	-	-	-	-	-	-	-
APR	10218	5682	186	150	-	-	-	-	-	-	-	-	-	-	-
1977 NOV	11447	11111	186	150	-	-	-	-	-	-	-	-	-	-	-
DEC	11893	11541	202	150	-	-	-	-	-	-	-	-	-	-	-
1978 JAN	11812	11454	208	150	-	-	-	-	-	-	-	-	-	-	-
FEB	10535	10226	157	150	-	-	-	-	-	-	-	-	-	-	-
MAR	10289	9536	201	150	-	-	-	-	-	-	-	-	-	-	-
APR	9470	9130	190	150	-	-	-	-	-	-	-	-	-	-	-
77 JAN-APR	43715	42321	794	600	-	-	-	-	-	-	-	-	-	-	-
78 JAN-APR	42106	40750	756	600	-	-	-	-	-	-	-	-	-	-	-
1978/77	- 3.7	- 5.7	- 4.8	0.0	-	-	-	-	-	-	-	-	-	-	-
AELTE ERANKOPIE				BLACK LIGNITE				LIGNITE ANCIEN							
				1000 T											
FOERDERUNG				PRODUCTION				PRODUCTION				PRODUCTION			
1976	1556	-	1556	-	-	-	-	-	-	-	-	-	-	-	-
1977	1272	-	1272	-	-	-	-	-	-	-	-	-	-	-	-
1976 NOV	117	-	117	-	-	-	-	-	-	-	-	-	-	-	-
DEC	125	-	125	-	-	-	-	-	-	-	-	-	-	-	-
1977 JAN	100	-	100	-	-	-	-	-	-	-	-	-	-	-	-
FEB	117	-	117	-	-	-	-	-	-	-	-	-	-	-	-
MAR	141	-	141	-	-	-	-	-	-	-	-	-	-	-	-
APR	111	-	111	-	-	-	-	-	-	-	-	-	-	-	-
1977 NOV	112	-	112	-	-	-	-	-	-	-	-	-	-	-	-
DEC	144	-	144	-	-	-	-	-	-	-	-	-	-	-	-
1978 JAN	124	-	124	-	-	-	-	-	-	-	-	-	-	-	-
FEB	137	-	137	-	-	-	-	-	-	-	-	-	-	-	-
MAR	133	-	133	-	-	-	-	-	-	-	-	-	-	-	-
APR	158	-	158	-	-	-	-	-	-	-	-	-	-	-	-
BRAUNKOPIENBRICKETS				BROWN COAL BRIQUETTES				BRIQUETTES DE LIGNITE							
				1000 T											
ERZEUGUNG				PRODUCTION				PRODUCTION				PRODUCTION			
1976	4810	4610	-	-	-	-	-	-	-	-	-	-	-	-	-
1977	4173	4173	-	-	-	-	-	-	-	-	-	-	-	-	-
1976 NOV	474	473	-	-	-	-	-	-	-	-	-	-	-	-	-
DEC	433	432	-	-	-	-	-	-	-	-	-	-	-	-	-
1977 JAN	407	407	-	-	-	-	-	-	-	-	-	-	-	-	-
FEB	333	333	-	-	-	-	-	-	-	-	-	-	-	-	-
MAR	287	287	-	-	-	-	-	-	-	-	-	-	-	-	-
APR	293	293	-	-	-	-	-	-	-	-	-	-	-	-	-
1977 NOV	353	353	-	-	-	-	-	-	-	-	-	-	-	-	-
DEC	384	384	-	-	-	-	-	-	-	-	-	-	-	-	-
1978 JAN	329	329	-	-	-	-	-	-	-	-	-	-	-	-	-
FEB	295	295	-	-	-	-	-	-	-	-	-	-	-	-	-
MAR	293	293	-	-	-	-	-	-	-	-	-	-	-	-	-
APR	297	297	-	-	-	-	-	-	-	-	-	-	-	-	-

## ERLAUTERUNGEN

Für das Vereinigte Königreich beziehen sich alle monatlichen Angaben mit Ausnahme der für den Aussenhandel auf Zeiträume von 4 bzw. 5 Wochen (4 Wochen für die beiden ersten Monate, 5 Wochen für den letzten Monat eines jeden Quartals).

- (1) - Die "Gesamtbestände bei den Zechen" enthalten alle Steinkohlenmengen der Zechen und der zecheneigenen Veredlungsbetriebe.
  - Für die Bundesrepublik Deutschland sind die Steinkohlenmengen der Lager Notgemeinschaft in den "Gesamtbeständen der Zechen" enthalten.
- (2) - Die "Bezüge aus EUR-9" Ländern und die "Einfuhren aus dritten Ländern" sind den Meldungen der Importeure entnommen. Sie können daher von den Angaben abweichen, die von den Zollbehörden aufgestellt und in der Aussenhandelsstatistik veröffentlicht werden.
  - Die Direkteinfuhren der in der Bundesrepublik Deutschland stationierten amerikanischen Truppen sind in den Zahlen der Tabellen "Einfuhren aus dritten Ländern" und "Einfuhren aus den USA" enthalten.
- (3) - Die "Lieferungen an EUR-9" Länder und die "Ausfuhren in dritte Länder" stammen aus den Meldungen der Exporteure. Sie weichen daher im allgemeinen von den Angaben ab, die von den Zollbehörden aufgestellt und in der Aussenhandelsstatistik veröffentlicht werden.
  - Wegen der unterschiedlichen Erfassung der Aus- und Einfuhren (Fristen, Zwischenschaltung des Handels, Umleitung, Umladen, unterschiedliche Klassifizierung usw.) stimmen die Lieferungen an ein Gemeinschaftsland nicht genau mit den Bezügen dieses Landes überein. Die Angaben in der Tabelle "Lieferungen an EUR-9" Länder können daher kleine Unterschiede gegenüber den Mengen ergeben, die in der Tabelle "Bezüge aus EUR-9" Ländern ausgewiesen werden.
- (4) - Die "Lieferungen an die Kraftwirtschaft" umfassen die Lieferungen an die öffentlichen und zecheneigenen Elektrizitätswerke. Für die Bundesrepublik Deutschland sind ausserdem noch die Lieferungen an die Bergbauverbundkraftwerke und für Belgien die an die "centrales communes industrielles" enthalten.
- (5) - Bei den "Lieferungen an Kokereien" zählen alle Steinkohlenmengen, die bei den Zechen-, Hütten- und unabhängigen Kokereien abgesetzt werden.
- (6) - In den "Lieferungen an die Industrie insgesamt" sind die an die übrigen Industriekraftwerke (Eigenerzeuger) mit enthalten.
- (7) - Bei den "Beständen der Kokereien" werden die der Zechen-, Hütten- und unabhängigen Kokereien zusammengefasst.
  - Für die Bundesrepublik Deutschland sind die Steinkohlenkoksmengen der Lager Notgemeinschaft in den "Beständen der Kokereien" eingeschlossen.

## EXPLANATORY NOTES

All the United Kingdom monthly data with the exception of those for foreign trade refer to periods of 4 or 5 weeks (4 weeks for the two first months, 5 for the last month of each quarter).

- (1) - 'Total colliery stocks' show all the quantities of coal held by mines, open-cast sites, central stocking grounds, pithead power stations, pithead coking plants and pithead patent fuel plants.
  - For F.R. Germany the producer stocks existing outside the mines (Notgemeinschaft) are equally included in 'Total colliery stocks'.
- (2) - The data in the tables 'Supplies from EUR-9' and 'Imports from third-party countries' are based on direct declarations of the importers; they may thus differ from the data supplied by the customs services and published in the Foreign Trade Statistics.
  - The direct imports by American forces in the Federal Republic of Germany are included in the figures of the tables 'Imports from third-party countries' and 'Imports from the USA'.
- (3) - The data relative to the tables 'Deliveries to EUR-9' and 'Exports to third-party countries' are based on direct declarations of exporters. They may thus differ from the data supplied by the customs services and published in the Foreign Trade Statistics.
  - Moreover, because of divergence in records at the export and import point (delays, commercial intervention, rerouting, transshipment, classification differences, etc.) the deliveries to a Community country may not coincide exactly with the recorded supplies of that country. The data for the total 'Deliveries to EUR-9' may thus also differ slightly from that of the total 'Supplies from EUR-9'.
- (4) - The 'Deliveries to power stations' cover the deliveries to public and pithead power stations. For the Federal Republic of Germany the deliveries to the Bergbauverbundkraftwerke, and for Belgium the deliveries to the centrales communes industrielles are equally included.
- (5) - The 'Deliveries to coking plants' covers the sum of the quantities delivered to the coke ovens: at pitheads, in the steel industry and the independants.
- (6) - In the 'Deliveries to all Industries' the tonnages destined for the production of electrical energy by industrial autoproducers are included.
- (7) - The 'Stocks at coking plants' indicate the tonnages stored near to the pithead, steel industry and independant coke ovens.
  - For the Federal Republic of Germany the stocks existing outside the coke ovens (Notgemeinschaft) are also included.

## NOTES EXPLICATIVES

Pour le Royaume-Uni toutes les données mensuelles, sauf celles du commerce extérieur, se référant à des périodes de 4 ou 5 semaines (4 semaines pour les deux premiers mois de chaque trimestre, 5 pour le dernier).

- (1) - Les "Stocks totaux auprès des mines" comprennent les tonnages entreposés auprès des mines, des centrales minières, des cokeries minières et des fabriques d'agglomérés minières.
  - Pour la R.F. d'Allemagne, les stocks des producteurs existants hors des mines (Notgemeinschaft) sont également compris.
- (2) - Les données des tableaux "Réceptions en provenance d'EUR-9" et "Importations en provenance des pays tiers" proviennent des déclarations des importateurs; elles peuvent donc différer des données établies par les services douaniers et publiées dans les Statistiques du Commerce Extérieur.
  - Les importations directes destinées aux troupes américaines stationnées en R.F. d'Allemagne sont comprises dans les chiffres des tableaux "Importations en provenance des pays tiers" et "Importations en provenance des Etats-Unis".
- (3) - Les données relatives aux tableaux "Livraisons à EUR-9" et "Exportations vers les pays tiers" proviennent des déclarations des exportateurs; elles peuvent donc différer des données établies par les services douaniers et publiées dans les Statistiques du Commerce Extérieur.
  - Du fait des divergences de relevés à la sortie et à l'entrée (délais, entremise du commerce, déroutement, transbordement, différences de classification, etc.), les livraisons vers un pays de la Communauté peuvent ne pas coïncider exactement avec les réceptions de ce pays. Les données de l'ensemble des "Livraisons à EUR-9" peuvent donc différer légèrement de celles de l'ensemble des "Réceptions en provenance d'EUR-9".
- (4) - Les "Livraisons aux centrales électriques" couvrent les quantités livrées aux centrales électriques des services publics et des mines. Pour la R.F. d'Allemagne, elles comprennent également les livraisons aux "Bergbauverbundkraftwerke" et pour la Belgique, les livraisons aux centrales communes industrielles.
- (5) - Les "Livraisons aux cokeries" couvrent les quantités livrées à l'ensemble des cokeries minières, sidérurgiques et indépendantes.
- (6) - Dans les "Livraisons à l'ensemble de l'industrie", les tonnages destinés à la production d'énergie électrique des autoproducteurs industriels sont compris.
- (7) - Les "Stocks dans les cokeries" indiquent les tonnages entreposés auprès des cokeries minières, sidérurgiques et indépendantes.
  - Pour la R.F. d'Allemagne, les stocks existants hors des cokeries (Notgemeinschaft) sont également compris.

**BELEGSCHAFT UND LEISTUNG  
IM UNTERTAGEBEREICH**

– NEUE DEFINITIONEN –

**MAN-POWER AND UNDER-  
GROUND PRODUCTIVITY**

– NEW DEFINITIONS –

**MAIN D'OEUVRE ET RENDEMENT  
AU FOND**

– NOUVELLES DEFINITIONS –

Um einen besseren Leistungsvergleich unter den Erzeugerländern zu erreichen, wird die Leistung für den Untertagebereich nicht mehr auf die Anzahl der Schichten, sondern auf die Arbeitszeit, ausgedrückt in Stunden, bezogen. Desweiteren umfasst sie nicht nur die angelegten Arbeiter unter Tage, sondern alle unter Tage Beschäftigten, einschliesslich Aufsichtspersonal und im Auftrag Dritter arbeitendes Personal. Die Bestimmung der Leistung unter Tage umfasst wie früher nur die Kohlegewinnung im eigentlichen Sinne.

To improve comparability between producer countries, underground productivity will no longer be based on the number of shifts worked, but on the total working time expressed in hours. Moreover, it covers not only the number of underground workers but all persons employed underground, including officials and persons employed by an outside contractor. The determination of underground productivity covers, as before, only coal winning in the strict sense.

Pour accroître la comparabilité entre pays-producteurs de houille, le rendement au fond n'est plus désormais rapporté au nombre de postes ouverts mais à la durée du temps de travail exprimée en heures. De plus, il ne couvre plus seulement les ouvriers inscrits au fond mais tout le personnel employé au fond y compris le personnel de surveillance et celui travaillant sous contrat. La détermination du rendement au fond n'est effectuée, comme auparavant, que pour les exploitations minières proprement-dites.

## ANLAGE

## ANNEX

## ANNEXE

## STEINKOHLLENBILANZ

## COAL BALANCE-SHEET

## BIAN HOUILLE

EUR - 9

1 000 t (t=t)

	1975	1976	1977°	1976/75	1977/76
1 PRODUCTION	256 923	247 695	240 236	- 3,6 %	- 3,0 %
3 Supplies from EUR 9	(16 339)	(13 984)	(15 222)	- 14,4 %	+ 8,9 %
4 Imports from third-party countries	41 379	44 095	46 141	+ 6,6 %	+ 4,6 %
5 RESOURCES	298 302	291 790	286 377	- 2,2 %	- 1,9 %
6 Variations of stocks at the producers and importers *	-10 412	+ 2 000	+ 945		
611 mines	-14 399	- 2 371	- 4 041		
613 recovered products	+ 4 255	+ 4 481	+ 4 982		
62 importers	- 268	- 110	+ 4		
7 Variations of stocks at the transformers and consumers *	- 7 607	+ 91	- 1 295		
71 transformers	- 7 706	- 131	- 1 725		
72 final consumers	+ 99	+ 222	+ 430		
8 Deliveries to EUR 9	(15 913)	(13 497)	(14 702)	- 15,2 %	+ 8,9 %
9 Exports to third-party countries	1 439	1 337	1 735	- 7,1 %	+ 29,8 %
10/12 GROSS INLAND CONSUMPTION	279 270	293 031	284 812	+ 4,9 %	- 2,8 %
13 Transformations	236 378	252 352	246 323	+ 6,8 %	- 2,4 %
14 Consumption of the energy sector	2 888	2 559	2 424	- 11,4 %	- 5,3 %
17 Final energy consumption	40 247	37 719	38 000	- 6,3 %	+ 0,7 %
18 Statistical difference	- 243	+ 401	- 1 935		
131 electrical power stations	125 548	146 024	151 374	+ 16,3 %	+ 3,7 %
132 patent and briquetting plants	6 245	5 296	4 859	- 15,2 %	- 8,3 %
133 gas works	1 826	1 432	1 165	- 21,6 %	- 18,6 %
134 coke ovens	102 759	99 600	88 925	- 3,1 %	- 10,7 %
171 industry	16 800	15 957	16 520	- 5,0 %	+ 3,5 %
172 transportation	549	330	265	- 39,9 %	- 19,7 %
173 households, etc.	21 750	20 317	20 249	- 6,6 %	- 0,3 %
179 other non-classified sectors	1 148	1 115	966	- 2,9 %	- 13,4 %

\* (+) Decrease of stocks; (-) increase of stocks

° Provisional results

## BR DEUTSCHLAND

1 000 t (t=t)

	1975	1976	1977 °	1976/75	1977/76
1 FOERDERUNG	99 161	96 325	91 152	- 2,9 %	- 5,4 %
3 Bezüge aus EUR 9	984	948	1 043	- 3,7 %	+ 10,0 %
4 Einfuhr aus dritten Ländern	5 992	5 703	5 835	- 4,8 %	+ 2,3 %
5 AUFKOMMEN	106 137	102 976	98 030	- 3,0 %	- 4,8 %
6 Bestandsveränderungen Erzeugung und Importationen *	- 5 527	- 2 547	-3 857		
611 Zechen u. Lager "Notgem."	- 6 392	- 3 177	-4 862		
613 Wiedergew.	+ 868	+ 626	+1 005		
62 Importeure usw.	- 3	+ 4	-		
7 Bestandsveränderungen Umwand- lungsbetriebe u. Verbraucher*	- 816	+ 733	+ 678		
71 Umwandlungsbetriebe	- 875	+ 526	+ 488		
72 Endverbraucher	+ 59	+ 207	+ 190		
8 Lieferungen an EUR 9	13 246	11 597	12 167	- 12,4 %	+ 4,9 %
9 Ausfuhr in dritte Länder	1 202	1 082	1 552	- 10,0 %	+ 43,4 %
10/12 BRUTTO-INLANDSVERBRAUCH	85 346	88 483	81 132	+ 3,7 %	- 8,3 %
13 Umwandlung	76 747	78 918	74 166	+ 2,8 %	- 6,0 %
14 Verbrauch Sektor Energie	1 608	1 227	1 116	- 23,7 %	- 9,0 %
17 Energetischer Endverbrauch	7 593	7 745	7 520	+ 2,0 %	- 2,9 %
18 Statistische Differenz	- 602	+ 593	- 1 670		
131 Elektrizitätswerke	28 850	35 343	36 550	+ 22,5 %	+ 3,4 %
132 Brikettfabriken	1 704	1 370	1 329	- 19,6 %	- 3,0 %
133 Gaswerke	1 638	1 252	1 027	- 23,6 %	- 18,0 %
134 Kokereien	44 555	40 953	35 260	- 8,1 %	- 13,9 %
171 Industrie	4 313	4 848	5 031	+ 12,4 %	+ 3,8 %
172 Verkehr	323	148	93	- 54,2 %	- 37,2 %
173 Haushalte	1 809	1 634	1 430	- 9,7 %	- 12,5 %
179 Sonstige	1 148	1 115	966	- 2,9 %	- 13,4 %

\* (+) Bestandsabnahme; (-) Bestandszunahme

° Vorläufige Ergebnisse

## FRANCE

1 000 t (t=t)

	1975	1976	1977 °	1976/75	1977/76
1 PRODUCTION	22 414	21 879	21 294	- 2,4 %	- 2,7 %
3 Réceptions en prov. d'EUR 9	6 489	5 070	5 843	- 21,9 %	+ 15,2 %
4 Importations en provenance des pays tiers	10 921	13 765	15 553	+ 26,0 %	+ 13,0 %
5 RESSOURCES	39 824	40 714	42 690	+ 2,2 %	+ 4,9 %
6 Variations des stocks producteurs et importateurs *	- 1 406	+ 2 365	+ 1 121		
611 mines	- 2 396	+ 1 108	- 621		
613 récupération	+ 1 230	+ 1 421	+ 1 712		
62 importateurs	- 240	- 164	+ 30		
7 Variations des stocks transformateurs et consommateurs *	- 1 054	+ 677	- 1 369		
71 transformateurs	- 957	+ 661	- 1 963		
72 consommateurs finals	- 97	+ 16	+ 99		
8 Livraisons à EUR 9	455	512	432	+ 12,5 %	- 15,6 %
9 Exportations vers les pays tiers	47	75	32	+ 59,6 %	- 57,3 %
10/12 CONSOMMATION INTERIEURE BRUTE	36 862	43 169	41 478	+ 17,1 %	- 3,9 %
13 Transformations	30 098	36 813	35 174	+ 22,3 %	- 4,5 %
14 Consommation du secteur énergie	393	453	428	+ 15,3 %	- 5,5 %
17 Consommation finale énergétique	6 419	6 112	5 950	- 4,7 %	- 2,7 %
18 Ecart statistique	- 48	- 214	- 74		
131 centrales électriques	12 508	19 736	20 170	+ 57,8 %	+ 2,2 %
132 fabriques d'agglomérés	2 755	2 317	2 167	- 15,9 %	- 6,5 %
133 usines à gaz	-	-	-		
134 cokeries	14 835	14 765	12 837	- 0,5 %	- 13,1 %
171 industrie	2 947	2 788	2 857	- 5,4 %	+ 2,5 %
172 transports	32	26	21	- 18,7 %	- 19,2 %
173 foyers domestiques, etc.	3 440	3 298	3 072	- 4,1 %	- 6,9 %

\* (+) Reprises aux stocks; (-) mises aux stocks

° Résultats provisoires

## ITALIA

1 000 t (t=t)

	1975	1976	1977 °	1976/75	1977/76
1 PRODUCTION	2	2	1	-	- 50,0 %
3 Réceptions en prov. d'EUR 9	3 066	2 392	2 241	- 22,0 %	- 6,3 %
4 Importations en provenance des pays tiers	9 560	10 032	10 284	+ 4,9 %	+ 2,5 %
5 RESSOURCES	12 628	12 426	12 526	- 1,6 %	+ 0,8 %
6 Variations des stocks producteurs et importateurs *	+ 3	.	.		
611 mines	- 2	-	-		
613 récupération	-	-	-		
62 importateurs	+ 5	.	.		
7 Variations des stocks transformateurs et consommateurs *	- 331	+ 292	+ 93		
71 transformateurs	- 319	+ 292	+ 93		
72 consommateurs finals	- 12	.	.		
8 Livraisons à EUR 9	-	-	-		
9 Exportations vers les pays tiers	-	-	-		
10/12 CONSOMMATION INTERIEURE BRUTE	12 300	12 718	12 619	+ 3,4 %	- 0,3 %
13 Transformations	11 734	12 181	12 157	+ 3,8 %	- 0,2 %
14 Consommation du secteur énergie	0	0	0		
17 Consommation finale énergétique	504	512	475	+ 1,6 %	- 7,2 %
18 Ecart statistique	+ 62	+ 25	- 13		
131 centrales électriques	707	1 330	1 600	+ 88,1 %	+ 20,3 %
132 fabriques d'agglomérés	31	27	(25)	- 12,9 %	- 7,4 %
133 usines à gaz	-	-	-		
134 cokeries	10 996	10 824	10 532	- 1,6 %	- 2,7 %
171 industrie	199	185	(200)	- 7,0 %	+ 8,1 %
172 transports	108	77	(75)	- 28,7 %	- 2,6 %
173 foyers domestiques, etc.	197	250	(200)	+ 26,9 %	- 20,0 %

\* (+) Reprises aux stocks; (-) mises aux stocks

° Résultats provisoires



## NEDERLAND

1 000 t (t=t)

	1975	1976	1977 °	1976/75	1977/76
1 PRODUCTION	-	-	-		
3 Supplies from EUR 9	1 202	890	945	- 26,0 %	+ 6,2 %
4 Imports from third-party countries	2 848	3 832	3 836	+ 34,6 %	+ 0,1 %
5 RESOURCES	4 050	4 722	4 781	+ 16,6 %	+ 1,2 %
6 Variations of stocks at the producers and importers *	+ 15	+ 49	- 26		
611 mines	-	-	-		
613 recovered products	-	-	-		
62 importers	+ 15	+ 49	- 26		
7 Variations of stocks at the transformers and consumers *	- 125	+ 49	- 55		
71 transformers	- 187	+ 49	- 132		
72 final consumers	+ 62	.	+ 77		
8 Deliveries to EUR 9	93	13	37	- 86,0 %	
9 Exports to third-party countries	-	-	-		
10/12 GROSS INLAND CONSUMPTION	3 847	4 807	4 663	+ 25,0 %	- 3,0 %
13 Transformations	3 558	4 565	4 712	+ 28,3 %	+ 3,2 %
14 Consumption of the energy sector	-	-	-		
17 Final energy consumption	210	187	164	- 11,0 %	- 12,3 %
18 Statistical difference	+ 79	+ 55	- 213		
131 electrical power stations	160	1 000	1 500		+ 50,0 %
132 patent and briquetting plants	-	-	-		
133 gas works	-	-	-		
134 coke ovens	3 398	3 565	3 212	+ 4,9 %	- 9,9 %
171 industry	46	84	64	+ 82,6 %	- 23,8 %
172 transportation	4	1	2	- 75,0 %	+ 100 %
173 households, etc.	160	102	98	- 36,3 %	- 3,9 %
179 other non-classified sectors					

\* (+) Decrease of stocks; (-) increase of stocks

° Provisional results

## BELGIQUE/BELGIE

1 000 t (t=t)

	1975	1976	1977°	1976/75	1977/76
1 PRODUCTION	7 479	7 238	7 068	- 3,2 %	- 2,3 %
3 Réceptions en prov. d'EUR 9	3 824	3 728	3 318	- 2,5 %	- 11,0 %
4 Importations en provenance des pays tiers	2 404	3 548	3 157	+ 47,6 %	- 11,0 %
5 RESSOURCES	13 707	14 514	13 543	+ 5,9 %	- 6,7 %
6 Variations des stocks producteurs et importateurs *	+ 719	+ 527	+ 1 192		
611 mines	- 571	- 314	+ 400		
613 récupération	+ 1 299	+ 842	+ 789		
62 importateurs	- 9	- 1	+ 3		
7 Variations des stocks transformateurs et consommateurs *	+ 4	- 81	- 584		
71 transformateurs	- 10	- 59	- 598		
72 consommateurs finals	+ 14	- 22	+ 14		
8 Livraisons à EUR 9	389	286	288	- 26,5 %	+ 0,7 %
9 Exportations vers les pays tiers	10	12	35	+ 20,0 %	
10/12 CONSOMMATION INTERIEURE BRUTE	14 031	14 662	13 828	+ 4,5 %	- 5,7 %
13 Transformations	10 794	12 196	11 905	+ 13,0 %	- 2,4 %
14 Consommation du secteur énergie	66	16	12	- 75,8 %	- 25,0 %
17 Consommation finale énergétique	3 093	2 533	2 254	- 18,1 %	- 11,0 %
18 Ecart statistique	+ 78	- 83	- 343		
131 centrales électriques	3 210	3 817	4 462	+ 18,9 %	+ 16,9 %
132 fabriques d'agglomérés	238	153	118	- 35,7 %	- 22,9 %
133 usines à gaz	-	-	-		
134 cokeries	7 346	8 226	7 325	+ 12,0 %	- 11,0 %
171 industrie	1 014	832	634	- 17,9 %	- 23,8 %
172 transports	10	10	9	-	- 10,0 %
173 foyers domestiques, etc.	2 069	1 691	1 611	- 18,3 %	- 4,7 %

\* (+) Reprises aux stocks; (-) mises aux stocks

° Résultats provisoires

## LUXEMBOURG

1 000 t (t=t)

	1975	1976	1977 °	1976/75	1977/76
1 PRODUCTION	-	-	-		
3 Réceptions en prov. d'EUR 9	476	521	390	+ 9,5 %	- 25,1 %
4 Importations en provenance des pays tiers	47	92	135	+ 95,7 %	+ 46,7 %
5 RESSOURCES	523	613	525	+ 17,2 %	- 14,4 %
6 Variations des stocks producteurs et importateurs *	-	-	-		
611 mines	-	-	-		
613 récupération	-	-	-		
62 importateurs	-	-	-		
7 Variations des stocks transformateurs et consommateurs *	+ 1	+ 4	+ 13		
71 transformateurs	-	-	-		
72 consommateurs finals	+ 1	+ 4	+ 13		
8 Livraisons à EUR 9	-	-	-		
9 Exportations vers les pays tiers	-	-	-		
10/12 CONSOMMATION INTERIEURE BRUTE	524	617	538	+ 17,7 %	- 12,8 %
13 Transformations	7	-	2		
14 Consommation du secteur énergie	-	-	-		
17 Consommation finale énergétique	517	619	536	+ 19,7 %	- 13,4 %
18 Ecart statistique	-	- 2	-		
131 centrales électriques	7	-	2		
132 fabriques d'agglomérés	-	-	-		
133 usines à gaz	-	-	-		
134 cokeries	-	-	-		
171 industrie	509	611	529	+ 20,0 %	- 13,4 %
172 transports	-	-	-		
173 foyers domestiques, etc.	8	8	7	-	- 12,5 %

\* (+) Reprises aux stocks; (-) mises aux stocks

° Résultats provisoires

## UNITED KINGDOM

1 000 t (t=t)

	1975	1976	1977°	1976/75	1977/76
1 PRODUCTION	127 819	122 202	120 674	- 4,4 %	- 1,3 %
3 Supplies from EUR 9	95	273	277		+ 1,5 %
4 Imports from third-party countries	4 988	2 563	2 137	- 48,6 %	- 16,6 %
5 RESOURCES	132 902	125 038	123 088	- 5,9 %	- 1,6 %
6 Variations of stocks at the producers and importers *	- 4 169	+ 1 496	+ 2 518		
611 mines	- 5 027	- 96	+ 1 042		
613 recovered products	+ 858	+ 1 592	+ 1 476		
62 importers	-	-	-		
7 Variations of stocks at the transformers and consumers *	- 4 517	- 1 924	+ 631		
71 transformers	- 4 544	- 1 926	+ 588		
72 final consumers	+ 27	+ 2	+ 43		
8 Deliveries to EUR 9	1 673	1 059	1 718	- 36,7 %	+ 62,2 %
9 Exports to third-party countries	180	168	116	- 6,7 %	- 31,0 %
10/12 GROSS INLAND CONSUMPTION	122 363	123 383	124 403	+ 0,8 %	+ 0,8 %
13 Transformations	100 549	103 547	103 512	+ 3,0 %	-
14 Consumption of the energy sector	821	863	868	+ 5,1 %	+ 0,6 %
17 Final energy consumption	20 839	18 897	19 676	- 9,3 %	+ 4,1 %
18 Statistical difference	+ 154	+ 76	+ 347		
131 electrical power stations	77 384	80 823	82 523	+ 4,4 %	+ 2,1 %
132 patent and briquetting plants	1 517	1 429	1 220	- 5,8 %	- 14,6 %
133 gas works	19	28	10	+ 47,4 %	- 64,3 %
134 coke ovens	21 629	21 267	19 759	- 1,7 %	- 7,1 %
171 industry	7 254	6 136	6 481	- 15,4 %	+ 5,6 %
172 transportation	72	68	65	- 5,6 %	- 4,4 %
173 households, etc.	13 513	12 693	13 130	- 6,1 %	+ 3,4 %
179 other non-classified sectors					

\* (+) Decrease of stocks; (-) increase of stocks

° Provisional results

## IRELAND

1 000 t (t=t)

	1975	1976	1977 °	1976/75	1977/76
1 PRODUCTION	48	49	(47)	+ 2,1 %	- 4,1 %
3 Supplies from EUR 9	191	132	(179)	- 30,9 %	+ 35,6 %
4 Imports from third-party countries	499	473	(630)	- 5,2 %	+ 33,2 %
5 RESOURCES	738	654	856	- 11,4 %	+ 30,9 %
6 Variations of stocks at the producers and importers *	- 47	+ 108	.		
611 mines	- 11	+ 108	.		
613 recovered products	-	-	-		
62 importers	- 36	-	.		
7 Variations of stocks at the transformers and consumers *	-	- 12	.		
71 transformers	-	- 12	.		
72 final consumers	-	.	.		
8 Deliveries to EUR 9	56	30	(60)	- 46,4 %	+ 100 %
9 Exports to third-party countries	-	-	-		
10/12 GROSS INLAND CONSUMPTION	635	720	796	+ 13,4 %	+ 10,6 %
13 Transformations	97	95	75	- 2,1 %	- 21,1 %
14 Consumption of the energy sector	-	-	-		
17 Final energy consumption	538	625	710	+ 16,2 %	+ 13,6 %
18 Statistical difference	-	-	+ 11		
131 electrical power stations	49	51	35	+ 4,1 %	- 31,4 %
132 patent and briquetting plants	-	-	-		
133 gas works	48	44	(40)	- 8,3 %	- 9,1 %
134 coke ovens	-	-	-		
171 industry	30	30	(60)	-	+ 100 %
172 transportation	-	-	-		
173 households, etc.	508	595	(650)	+ 17,1 %	+ 9,2 %
179 other non-classified sectors					

\* (+) Decrease of stocks; (-) increase of stocks

° Provisional results

## DANMARK

1 000 t (t=t)

	1975	1976	1977°	1976/75	1977/76
1 PRODUCTION	-	-	-		
3 Supplies from EUR 9	12	30	986		
4 Imports from third-party countries	4 120	4 087	4 574	- 0,8 %	+ 11,9 %
5 RESOURCES	4 132	4 117	5 560	- 0,4 %	+ 35,1 %
6 Variations of stocks at the producers and importers *	-	+ 2	- 3		
611 mines	-	-	-		
613 recovered products	-	-	-		
62 importers	-	+ 2	- 3		
7 Variations of stocks at the transformers and consumers *	- 769	+ 353	- 202		
71 transformers	- 814	+ 338	- 196		
72 final consumers	+ 45	+ 15	- 6		
8 Deliveries to EUR 9	1	-	-		
9 Exports to third-party countries	-	-	-		
10/12 GROSS INLAND CONSUMPTION	3 362	4 472	5 355	+ 33,0 %	+ 19,7 %
13 Transformations	2 794	4 032	4 620	+ 44,3 %	+ 14,6 %
14 Consumption of the energy sector	-	-	-		
17 Final energy consumption	534	489	715	- 8,4 %	+ 46,2 %
18 Statistical difference	+ 34	- 49	+ 20		
131 electrical power stations	2 673	3 924	4 532	+ 46,8 %	+ 15,5 %
132 patent and briquetting plants	-	-	-		
133 gas works	121	108	88	- 7,4 %	- 18,5 %
134 coke ovens	-	-	-		
171 industry	488	443	664	- 9,2 %	+ 49,9 %
172 transportation	-	-	-		
173 households, etc.	46	46	51	-	+ 10,9 %
179 other non-classified sectors					

\* (+) Decrease of stocks; (-) increase of stocks

° Provisional results

EUR - 9

1 000 t (t=t)

	1975	1976	1977 °	1976/75	1977/76
2 PRODUCTION	80 041	77 127	69 151	- 3,5 %	- 10,3 %
hard coke	78 645	76 016	68 252	- 3,3 %	- 10,2 %
gas coke	1 396	1 111	899	- 20,4 %	- 19,1 %
3 Supplies from EUR 9	(6 826)	(6 286)	(5 137)	- 7,9 %	- 18,3 %
4 Imports from third-party countries	883	827	558	- 6,4 %	- 32,5 %
5 RESOURCES	80 924	77 954	69 709	- 3,7 %	- 10,6 %
6 Variations of stocks at the producers and importers *	-8 787	-5 127	-3 278		
61 producers	-8 799	-5 124	-3 292		
62 importers	+ 12	- 3	+ 14		
7 Variations of stocks at the transformers and consumers *	- 333	- 123	+ 606		
71 transformers	-	-	-		
72 final consumers	- 333	- 123	+ 606		
8 Deliveries to EUR 9	(7 610)	(6 338)	(4 991)	- 16,7 %	- 21,3 %
9 Exports to third-party countries	4 215	4 964	4 584	+ 17,8 %	- 7,7 %
10/12 GROSS INLAND CONSUMPTION	66 805	67 688	62 599	+ 1,3 %	- 7,5 %
13 Transformations	19 892	20 642	18 873	+ 3,8 %	- 8,6 %
14 Consumption of the energy sector	155	182	221	+ 17,4 %	+ 21,4 %
17 Final energy consumption	46 769	46 905	43 630	+ 0,3 %	- 7,0 %
18 Statistical difference	- 11	- 41	- 125		
131 electrical power stations	205	84	154	- 59,0 %	+ 83,3 %
132 patent and briquetting plants	-	1	-		
133 gas works	-	-	-		
134 coke ovens	786	827	751	+ 5,2 %	- 9,2 %
135 blast furnaces	18 901	19 730	17 968	+ 4,4 %	- 8,9 %
171 industry	39 570	40 383	37 468	+ 2,1 %	- 7,2 %
among which: iron and steel industry	35 739	36 595	33 844	+ 2,4 %	- 7,5 %
172 transportation	64	63	56	- 1,6 %	- 11,1 %
173 households, etc.	6 837	6 211	5 854	- 9,2 %	- 5,7 %
179 other non-classified sectors	298	248	252	- 16,8 %	+ 1,6 %

\* (+) Decrease of stocks; (-) increase of stocks

° Provisional results

## BR DEUTSCHLAND

1 000 t (t=t)

	1975	1976	1977 <sup>o</sup>	1976/75	1977/76
2 ERZEUGUNG	36 068	32 922	28 308	- 8,7 %	- 14,0 %
Steinkohlenskoks	34 818	31 951	27 499	- 8,2 %	- 13,9 %
Gaskoks	1 250	971	809	- 22,3 %	- 16,7 %
3 Bezüge aus EUR 9	502	525	471	+ 4,6 %	- 10,3 %
4 Einfuhr aus dritten Ländern	792	742	450	- 6,3 %	- 39,4 %
5 AUFKOMMEN	37 362	34 189	29 229	- 8,5 %	- 14,5 %
6 Bestandsveränderungen Erzeuger und Importeure *	- 6 465	- 4 503	- 2 679		
61 Erzeuger	- 6 463	- 4 505	- 2 678		
62 Importeure, usw.	- 2	+ 2	- 1		
7 Bestandsveränderungen Umwand- lungsbetriebe und Verbraucher *	- 14	+ 6	+ 387		
71 Umwandlungsbetriebe	-	-	-		
72 Endverbraucher	- 14	+ 6	+ 387		
8 Lieferungen an EUR 9	5 756	4 717	3 628	- 18,1 %	- 23,1 %
9 Ausfuhr in dritte Länder	2 203	2 583	2 906	+ 17,2 %	+ 12,5 %
10/12 BRUTTO-INLANDSVERBRAUCH	22 924	22 392	20 403	- 2,3 %	- 8,9 %
13 Umwandlung	6 309	6 466	5 741	+ 2,5 %	- 11,2 %
14 Verbrauch des Sektors Energie	139	122	99	- 12,2 %	- 18,9 %
17 Energetischer Endverbrauch	16 511	15 846	14 734	- 4,0 %	- 7,0 %
18 Statistische Differenz	- 35	- 42	- 171		
131 Elektrizitätswerke	-	-	-		
132 Brikettfabriken	-	1	-		
133 Gaswerke	-	-	-		
134 Kokereien	174	217	223	+ 24,7 %	+ 2,8 %
135 Hochofen	6 135	6 248	5 518	+ 1,6 %	- 11,7 %
171 Industrie darunter: Eisenschaff.Industrie	13 343 12 152	13 164 11 633	12 387 10 957	- 1,3 % - 4,3 %	- 5,9 % - 5,8 %
172 Verkehr	51	47	40	- 7,8 %	- 14,6 %
173 Haushalte, usw.	2 819	2 387	2 055	- 15,3 %	- 13,9 %
179 Sonstige	298	248	252	- 16,8 %	+ 1,6 %

\* (+) Bestandsabnahme; (-) Bestandszunahme

<sup>o</sup> Vorläufige Ergebnisse



## FRANCE

1 000 t (t=t)

	1975	1976	1977 <sup>o</sup>	1976/75	1977/76
2 PRODUCTION	11 445	11 313	10 772	- 1,2 %	- 4,8 %
cokc de four	11 445	11 313	10 772	- 1,2 %	- 4,8 %
cokc de gaz	-	-	-		
3 Réceptions en prov. d'EUR 9	2 749	2 707	2 138	- 1,5 %	- 21,0 %
4 Importations en provenance des pays tiers	23	-	-		
5 RESSOURCES	14 217	14 020	12 910	- 1,4 %	- 7,9 %
6 Variations des stocks produc- teurs et importateurs *	- 839	- 157	+ 124		
61 producteurs	- 840	- 159	+ 124		
62 importateurs	+ 1	+ 2	-		
7 Variations des stocks transfor- mateurs et consommateurs *	- 105	.	- 120		
71 transformateurs	-	-	-		
72 consommateurs finals	- 105	.	- 120		
8 Livraisons à EUR 9	524	569	378	+ 8,5 %	- 33,6 %
9 Exportations vers les pays tiers	205	470	308		- 34,5 %
10/12 CONSOMMATION INTERIEURE BRUT	12 544	12 824	12 228	+ 2,2 %	- 4,6 %
13 Transformations	4 714	4 864	4 561	+ 3,2 %	- 6,2 %
14 Consommation du secteur énergie	15	17	61	+ 13,3 %	
17 Consommation finale énergétique	7 812	7 944	7 436	+ 1,7 %	- 6,4 %
18 Ecart statistique	+ 3	- 1	+ 170		
131 centrales électriques	-	-	-		
132 fabriques d'agglomérés	-	1	-		
133 usines à gaz	-	-	-		
134 cokeries	307	329	285	+ 7,1 %	- 13,4 %
135 hauts fourneaux	4 407	4 535	4 276	+ 2,9 %	- 5,7 %
171 industrie	7 469	7 625	7 138	+ 2,1 %	- 6,4 %
dont : sidérurgie	6 273	6 546	6 044	+ 4,4 %	- 7,7 %
172 transports	13	11	10	- 15,4 %	- 9,1 %
173 foyers domestiques, etc.	330	306	288	- 7,3 %	- 5,9 %
179 autres non dénommés ailleurs	-	-	-		

\* (+) Reprises aux stocks; (-) mises aux stocks

° Résultats provisoires

## ITALIA

1 000 t (t=t)

	1975	1976	1977 <sup>o</sup>	1976/75	1977/76
2 PRODUCTION	8 115	7 970	7 717	- 1,2 %	- 3,2 %
coke de four	8 115	7 970	7 717	- 1,2 %	- 3,2 %
coke de gaz	-	-	-		
3 Réceptions en prov. d'EUR 9	117	140	126	+ 19,6 %	- 10,0 %
4 Importations en provenance des pays tiers	19	-	3		
5 RESSOURCES	8 251	8 110	7 846	- 1,7 %	- 3,3 %
6 Variations des stocks produc- teurs et importateurs *	- 322	+ 152	- 57		
61 producteurs	- 325	+ 152	- 57		
62 importateurs	+ 3	-	-		
7 Variations des stocks transfor- mateurs et consommateurs *	+ 5	.	.		
71 transformateurs	-	-	-		
72 consommateurs finals	+ 5	.	.		
8 Livraisons à EUR 9	66	32	(30)	- 51,5 %	- 6,3 %
9 Exportations vers les pays tiers	733	364	553	+ 17,9 %	- 36,0 %
10/12 CONSOMMATION INTERIEURE BRUT	7 135	7 366	7 206	+ 3,2 %	- 2,3 %
13 Transformations	1 996	2 128	2 064	+ 6,6 %	- 3,0 %
14 Consommation du secteur énergie	1	1	-		
17 Consommation finale énergétique	5 119	5 279	5 150	+ 3,1 %	- 2,4 %
18 Ecart statistique	+ 19	- 42	- 8		
131 centrales électriques	-	-	-		
132 fabriques d'agglomérés	-	-	-		
133 usines à gaz	-	-	-		
134 cokeries	54	72	(50)	+ 33,3 %	- 30,6 %
135 hauts fourneaux	1 942	2 056	2 014	+ 5,9 %	- 2,0 %
171 industrie	4 892	4 759	(4 650)	- 2,7 %	- 2,3 %
dont : sidérurgie	4 334	4 345	(4 200)	+ 0,3 %	- 3,3 %
172 transports	-	-	-		
173 foyers domestiques, etc.	227	520	(500)		- 3,8 %
179 autres non dénommés ailleurs	-	-	-		

\* (+) Reprises aux stocks; (-) mises aux stocks

° Résultats provisoires

## NEDERLAND

1 000 t (t=t)

	1975	1976	1977°	1976/75	1977/76
2 PRODUCTION	2 680	2 813	2 501	+ 4,9 %	- 11,1 %
hard coke	2 680	2 813	2 501	+ 4,9 %	- 11,1 %
gas coke	-	-	-		
3 Supplies from EUR 9	417	218	188	- 47,7 %	- 13,8 %
4 Imports from third-party countries	-	23	72		
5 RESOURCES	3 097	3 054	2 761	- 1,4 %	- 9,6 %
6 Variations of stocks at the producers and importers *	- 15	- 17	+ 13		
61 producers	- 13	- 13	+ 8		
62 importers	- 2	- 14	+ 5		
7 Variations of stocks at the transformers and consumers *	-154	.	+ 86		
71 transformers	-	-	-		
72 final consumers	-154	.	+ 86		
8 Deliveries to EUR 9	565	537	581	- 4,9 %	+ 8,2 %
9 Exports to third-party countries	60	61	62	+ 1,7 %	+ 1,6 %
10/12 GROSS INLAND CONSUMPTION	2 303	2 439	2 217	+ 5,9 %	- 9,1 %
13 Transformations	741	806	674	+ 8,8 %	- 16,4 %
14 Consumption of the energy sector	0	-	-		
17 Final energy consumption	1 543	1 618	1 515	+ 4,9 %	- 6,4 %
18 Statistical difference	+ 13	+ 15	+ 28		
131 electrical power stations	-	-	-		
132 patent and briquetting plants	-	-	-		
133 gas works	-	-	-		
134 coke ovens	-	-	2		
135 blast furnaces	741	806	672	+ 8,8 %	- 16,6 %
171 industry	1 544	1 614	1 504	+ 4,5 %	- 6,8 %
among which: iron and steel industry	1 371	1 444	1 438	+ 5,3 %	- 0,4 %
172 transportation	-	-	-		
173 households, etc.	5	4	11	- 20,0 %	
179 other non-classified sectors	-	-	-		

\* (+) Decrease of stocks; (-) increase of stocks

° Provisional results

## BELGIQUE/BELGIE

1 000 t (t=t)

	1975	1976	1977°	1976/75	1977/76
2 PRODUCTION	5 728	6 216	5 569	+ 8,5 %	- 10,4 %
coke de four	5 728	6 216	5 569	+ 8,5 %	- 10,4 %
coke de gaz	-	-	-		
3 Réceptions en prov. d'EUR 9	596	470	302	- 21,1 %	- 35,7 %
4 Importations en provenance des pays tiers	5	51	10		- 80,4 %
5 RESSOURCES	6 329	6 737	5 881	+ 6,4 %	- 12,7 %
6 Variations des stocks produc- teurs et importateurs *	+ 108	+ 20	- 22		
61 producteurs	+ 107	+ 23	- 25		
62 importateurs	+ 1	- 3	+ 3		
7 Variations des stocks transfor- mateurs et consommateurs *	- 175	- 36	+ 24		
71 transformateurs	-	-	-		
72 consommateurs finals	- 175	- 36	+ 24		
8 Livraisons à EUR 9	263	175	203	- 33,5 %	+ 16,0 %
9 Exportations vers les pays tiers	67	168	41		- 75,6 %
10/12 CONSOMMATION INTERIEURE BRUT	5 932	6 378	5 639	+ 7,5 %	- 11,6 %
13 Transformations	1 923	2 062	1 880	+ 7,2 %	- 8,8 %
14 Consommation du secteur énergie	-	5	6		+ 20,0 %
17 Consommation finale énergétique	4 067	4 308	3 756	+ 5,9 %	- 12,8 %
18 Ecart statistique	- 58	+ 3	- 3		
131 centrales électriques	-	-	-		
132 fabriques d'agglomérés	-	-	-		
133 usines à gaz	-	-	-		
134 cokeries	-	-	-		
135 hauts fourneaux	1 923	2 062	1 880	+ 7,2 %	- 8,8 %
171 industrie dont : sidérurgie	3 996 3 722	4 271 4 010	3 683 3 504	+ 6,9 % + 7,7 %	- 13,8 % - 12,6 %
172 transports	-	1	2		+ 100 %
173 foyers domestiques, etc.	71	36	71	- 49,3 %	+ 97,2 %
179 autres non dénommés ailleurs	-	-	-		

\* (+) Reprises aux stocks; (-) mises aux stocks

° Résultats provisoires

## LUXEMBOURG

1 000 t (t=t)

	1975	1976	1977 <sup>o</sup>	1976/75	1977/76
2 PRODUCTION	-	-	-		
coke de four	-	-	-		
coke de gaz	-	-	-		
3 Réceptions en prov. d'EUR 9	2 332	2 098	1 787	- 10,0 %	- 14,8 %
4 Importations en provenance des pays tiers	33	6	22	- 81,8 %	
5 RESSOURCES	2 365	2 104	1 809	- 11,0 %	- 14,0 %
6 Variations des stocks producteurs et importateurs *	-	-	-		
61 producteurs	-	-	-		
62 importateurs	-	-	-		
7 Variations des stocks transformateurs et consommateurs *	- 55	- 56	+120		
71 transformateurs	-	-	-		
72 consommateurs finals	- 55	- 56	+120		
8 Livraisons à EUR 9	-	-	-		
9 Exportations vers les pays tiers	-	-	-		
10/12 CONSOMMATION INTERIEURE BRUT	2 310	2 048	1 929	- 11,3 %	- 5,8 %
13 Transformations	976	874	835	- 10,4 %	- 4,5 %
14 Consommation du secteur énergie	-	-	-		
17 Consommation finale énergétique	1 334	1 175	1 096	- 11,9 %	- 6,7 %
18 Ecart statistique	-	- 1	- 2		
131 centrales électriques	2	1	2	- 50,0 %	+ 100 %
132 fabriques d'agglomérés	-	-	-		
133 usines à gaz	-	-	-		
134 cokeries	-	-	-		
135 hauts fourneaux	974	873	833	- 10,4 %	- 4,6 %
171 industrie	1 331	1 173	1 094	- 11,9 %	- 6,7 %
dont : sidérurgie	1 330	1 172	1 093	- 11,9 %	- 6,7 %
172 transports	-	-	-		
173 foyers domestiques, etc.	3	2	2	- 33,3 %	-
179 autres non dénommés ailleurs	-	-	-		

\* (+) Reprises aux stocks; (-) mises aux stocks

<sup>o</sup> Résultats provisoires

## UNITED KINGDOM

1 000 t (t=t)

	1975	1976	1977 <sup>o</sup>	1976/75	1977/76
2 PRODUCTION	15 859	15 753	14 194	- 0,7 %	- 9,9 %
hard coke	15 859	15 753	14 194	- 0,7 %	- 9,9 %
gas coke	-	-	-		
3 Supplies from EUR 9	1	-	9		
4 Imports from third-party countries	2	-	-		
5 RESOURCES	15 862	15 753	14 203	- 0,7 %	- 9,8 %
6 Variations of stocks at the producers and importers *	- 1 265	- 592	- 661		
61 producers	- 1 265	- 592	- 661		
62 importers	-	-	-		
7 Variations of stocks at the transformers and consumers *	+ 169	- 37	+ 108		
71 transformers	-	-	-		
72 final consumers	+ 169	- 37	+ 108		
8 Deliveries to EUR 9	415	302	162	- 27,2 %	- 46,4 %
9 Exports to third-party countries	859	741	640	- 13,7 %	- 13,6 %
10/12 GROSS INLAND CONSUMPTION	13 492	14 081	12 848	+ 4,4 %	- 8,8 %
13 Transformations	3 233	3 442	3 118	+ 6,5 %	- 9,4 %
14 Consumption of the energy sector	-	37	55		+ 48,6 %
17 Final energy consumption	10 243	10 576	9 814	+ 3,2 %	- 7,2 %
18 Statistical difference	+ 16	+ 26	- 139		
131 electrical power stations	203	83	152	- 59,1 %	+ 83,1 %
132 patent and briquetting plants	-	-	-		
133 gas works	-	-	-		
134 coke ovens	251	209	191	- 16,7 %	- 8,6 %
135 blast furnaces	2 779	3 150	2 775	+ 13,3 %	- 11,9 %
171 industry	6 928	7 692	6 924	+ 11,0 %	- 10,0 %
among which: iron and steel industry	6 518	7 395	6 543	+ 13,4 %	- 11,5 %
172 transportation	3	4	4	+ 33,3 %	-
173 households, etc.	3 312	2 880	2 886	- 13,0 %	+ 0,2 %
179 other non-classified sectors	-	-	-		

\* (+) Decrease of stocks; (-) increase of stocks

<sup>o</sup> Provisional results

## IRELAND

1 000 t (t=t)

	1975	1976	1977°	1976/75	1977/76
2 PRODUCTION	35	40	(30)	+ 14,3 %	- 25,0 %
hard coke	-	-	-		
gas coke	35	40	(30)	+ 14,3 %	- 25,0 %
3 Supplies from EUR 9	7	11	(10)	+ 57,1 %	- 9,1 %
4 Imports from third-party countries	-	-	-		
5 RESOURCES	42	51	(40)	+ 21,4 %	- 21,6 %
6 Variations of stocks at the producers and importers *	-	-	-		
61 producers	-	-	-		
62 importers	-	-	-		
7 Variations of stocks at the transformers and consumers *	-	.	.		
71 transformers	-	-	-		
72 final consumers	-	.	.		
8 Deliveries to EUR 9	13	-	(5)		
9 Exports to third-party countries	25	35	(20)	+ 40,0 %	- 42,9 %
10/12 GROSS INLAND CONSUMPTION	4	16	(15)		- 6,3 %
13 Transformations	-	-	-		
14 Consumption of the energy sector	-	-	-		
17 Final energy consumption	7	16	(15)		- 6,3 %
18 Statistical difference	- 3	-	-		
131 electrical power stations	-	-	-		
132 patent and briquetting plants	-	-	-		
133 gas works	-	-	-		
134 coke ovens	-	-	-		
135 blast furnaces	-	-	-		
171 industry	5	10	(15)	+ 100 %	+ 50,0 %
among which: iron and steel industry	-	-	(5)		
172 transportation	-	-	-		
173 households, etc.	2	6	-		
179 other non-classified sectors	-	-	-		

\* (+) Decrease of stocks; (-) increase of stocks

° Provisional results

## DANMARK

1 000 t (t=t)

	1975	1976	1977 °	1976/75	1977/76
2 PRODUCTION	111	100	(60)	- 9,9 %	- 40,0 %
hard coke	-	-	-		
gas coke	111	100	(60)	- 9,9 %	- 40,0 %
3 Supplies from EUR 9	105	116	106	+ 10,5 %	- 8,6 %
4 Imports from third-party countries	9	5	1	- 44,4 %	- 80,0 %
5 RESOURCES	225	221	167	- 1,8 %	- 24,4 %
6 Variations of stocks at the producers and importers *	+ 11	(-30)	(+ 4)		
61 producers	-	(-30)	(- 3)		
62 importers	+ 11	.	+ 7		
7 Variations of stocks at the transformers and consumers *	- 4	.	+ 1		
71 transformers	-	-	-		
72 final consumers	- 4	.	+ 1		
8 Deliveries to EUR 9	8	6	4	- 25,0 %	- 33,3 %
9 Exports to third-party countries	63	42	54	- 33,4 %	+ 28,6 %
10/12 GROSS INLAND CONSUMPTION	161	143	114	- 11,2 %	- 20,3 %
13 Transformations	-	-	-		
14 Consumption of the energy sector	-	-	-		
17 Final energy consumption	130	143	114	- 10,0 %	- 20,3 %
18 Statistical difference	+ 31	-	-		
131 electrical power stations	-	-	-		
132 patent and briquetting plants	-	-	-		
133 gas works	-	-	-		
134 coke ovens	-	-	-		
135 blast furnaces	-	-	-		
171 industry	62	(73)	73	+ 17,7 %	
among which: iron and steel industry	39	(50)	60	+ 28,2 %	+ 20,0 %
172 transportation	-	-	-		
173 households, etc.	68	(70)	41	+ 2,9 %	- 41,4 %
179 other non-classified sectors	-	-	-		

\* (+) Decrease of stocks; (-) increase of stocks

° Provisional results



EUR 9 \*\*

1 000 t (t=t)

	1975	1976	1977 °	1976/75	1977/76
1 PRODUCTION	127 058	138 197	126 627	+ 3,8 %	- 8,4 %
3 Supplies from EUR 9	-	-	-		
4 Imports from third-party countries	-	-	-		
5 RESOURCES	127 058	138 197	126 627	+ 8,8 %	- 8,4 %
6 Variations of stocks (producers) *	- 14	+ 35	+ 2		
7 Variations of stocks (consumers) *	+ 8	+ 17	+ 2		
8 Deliveries to EUR 9	9	11	11	+ 22,2 %	-
9 Exports to third-party countries	-	-	-		
10/12 GROSS INLAND CONSUMPTION	127 043	138 238	126 620	+ 8,8 %	- 8,4 %
13 Transformations	122 563	136 491	124 270	+ 11,4 %	- 9,0 %
14 Consumption of the energy sector	2 565	122	141	- 95,2 %	+ 15,6 %
17 Final energy consumption	1 915	1 621	2 209	- 15,4 %	+ 36,3 %
18 Statistical difference	-	+ 4	-		
131 electrical power stations	111 933	124 536	112 679	+ 11,3 %	- 9,5 %
132 patent fuel and briquetting plants	10 630	11 879	11 378	+ 11,8 %	- 4,2 %
134 coke ovens	-	76	213		
171 industry	1 901	1 610	2 200	- 15,3 %	+ 36,6 %
172 transportation	-	-	-		
173 households, etc.	2	2	1	-	- 50,0 %
179 other non-classified sectors	12	9	8	- 25,0 %	- 11,1 %

\* (+) Decrease of stocks; (-) increase of stocks

\*\* including for production, entirely consumed in electrical power stations, for France and Italy (lines 1 - 5 - 10/12 - 13 - 131) :

° Provisional results	1975	1976	1977	1976/75	1977/76
France	1 641	1 633	1 808	- 0,5 %	+ 10,7 %
Italia	2 040	2 028	1 871	- 0,6 %	- 7,7 %

BR DEUTSCHLAND

1 000 t (t=t)

	1975	1976	1977°	1976/75	1977/76
1 FÖRDERUNG	123 377	134 536	122 948	+ 9,0 %	- 8,6 %
3 Bezüge aus EUR 9	-	-	-		
4 Einfuhr aus dritten Ländern	-	-	-		
5 AUFKOMMEN	123 377	134 536	122 948	+ 9,0 %	- 8,6 %
6 Bestandsveränderungen (Erzeuger) *	- 14	+ 35	+ 2		
7 Bestandsveränderungen (Endverbraucher) *	+ 8	+ 17	+ 2		
8 Lieferungen an EUR 9	9	11	11	+ 22,2 %	-
9 Ausfuhr in dritte Länder	-	-	-		
10/12 BRUTTO-INLANDSVERBRAUCH	123 362	134 577	122 941	+ 9,1 %	- 8,6 %
13 Umwandlung	118 882	132 830	120 591	+ 11,7 %	- 9,2 %
14 Verbrauch des Sektors Energie	2 565	122	141	- 95,2 %	+ 15,6 %
17 Energetischer Endverbrauch	1 915	1 621	2 209	- 15,4 %	+ 36,3 %
18 Statistische Differenz	-	+ 4	-		
131 Elektrizitätswerke	108 252	120 875	109 000	+ 11,7 %	- 9,8 %
132 Brikettfabriken	10 630	11 879	11 378	+ 11,6 %	- 4,2 %
134 Kokereien	-	76	213		
171 Industrie	1 901	1 610	2 200	- 15,3 %	+ 36,6 %
172 Verkehr	-	-	-		
173 Haushalte, usw.	2	2	1	-	- 50,0 %
179 Sonstige	12	9	8	- 25,0 %	- 11,1 %

\* (+) Bestandsabnahme; (-) Bestandszunahme

° Vorläufige Ergebnisse

**Salgs- og abonnementskontorer · Vertriebsbüros · Sales Offices  
Bureaux de vente · Uffici di vendita · Verkoopkantoren**

**Belgique - België**

*Moniteur belge - Belgisch Staatsblad*  
Rue de Louvain 40-42 -  
Leuvenestraat 40-42  
1000 Bruxelles - 1000 Brussel  
Tél. 512 0026  
CCP 000-2005502-27  
Postrekening 000-2005502-27

*Sous-dépôts - Agentschappen:*

Librairie européenne - Europese  
Boekhandel  
Rue de la Loi 244 - Wetstraat 244  
1040 Bruxelles - 1040 Brussel

**CREDOC**

Rue de la Montagne 34 - 8te 11 -  
Bergstraat 34 - Bus 11  
1000 Bruxelles - 1000 Brussel

**Danmark**

*J. H. Schultz - Boghandel*  
Møntergade 19  
1116 København K  
Tel. 14 11 95  
Girokonto 1195

**Europa - Bøger**

*Gammel Torv 6*  
Postbox 144  
1004 København K

**BR Deutschland**

*Verlag Bundesanzeiger*  
Breite Straße - Postfach 108006  
5000 Köln 1  
Tel (0221) 210348  
(Fernschreiber: Anzeiger Bonn  
8882 595)  
Postscheckkonto 834 00 Köln

**France**

*Service de vente en France des publica-  
tions des Communautés européennes*  
*Journal officiel*  
26, rue Desaix  
75732 Paris Cedex 15  
Tél (1) 578 61 39 CCP Paris 23-96

**Ireland**

*Government Publications*  
Sales Office  
G.P.O. Arcade  
Dublin 1

or by post from

*Stationery Office*  
Beggar's Bush  
Dublin 4  
Tel. 68 84 33

**Italia**

*Libreria dello Stato*  
Piazza G. Verdi 10  
00198 Roma - Tel. (6) 8508  
Telex 62008  
CCP 1/2640

*Agenzia*

Via XX Settembre  
(Palazzo Ministero del tesoro)  
00187 Roma

**Grand-Duché  
de Luxembourg**

*Office des publications officielles  
des Communautés européennes*  
5, rue du Commerce  
Boîte postale 1003 - Luxembourg  
Tél. 49 00 81 - CCP 19190-81  
Compte courant bancaire:  
BIL 8-109/6003/300

**Nederland**

*Staatsdrukkerij- en uitgeverijbedrijf*  
Christoffel Plantijnstraat, 's-Gravenhage  
Tel. (070) 62 45 51  
Postgiro 42 53 00

**United Kingdom**

*H.M. Stationery Office*  
P.O. Box 569  
London SE1 9NH  
Tel. (01) 928 6977, ext. 365  
National Giro Account 582-1002

**United States of America**

*European Community Information  
Service*  
2100 M Street, N.W.  
Suite 707  
Washington, D.C. 20037,  
Tel. (202) 872 8350

**Schweiz - Suisse - Svizzera**

*Librairie Payot*  
6, rue Grenus  
1211 Genève  
Tél. 31 89 50  
CCP 12-236 Genève

**Sverige**

*Librairie C.E. Fritze*  
2, Fredsgatan  
Stockholm 16  
Postgiro 193, Bankgiro 73/4015

**España**

*Libreria Mundi-Prensa*  
Castelló 37  
Madrid 1  
Tel. 275 46 55

**Andre lande · Andere Länder · Other countries · Autres pays · Altri paesi · Andere landen**

Kontoret for De europæiske Fællesskabers officielle Publikationer · Amt für amtliche Veröffentlichungen der Europäischen Gemeinschaften · Office for  
Official Publications of the European Communities · Office des publications officielles des Communautés européennes · Ufficio delle pubblicazioni  
ufficiali delle Comunità europee · Bureau voor officiële publikaties der Europese Gemeenschappen

Luxembourg · 5, rue du Commerce · Boîte postale 1003 · Tél. 49 00 81 · CCP 19190 81 · Compte courant bancaire BIL 8 109 6003 300

Pris pr. hæfte DKR 6,50  
Einzelpreis DM 2,50  
Single copy UKL 0.65/USD 1.15  
Prix par numéro FF 5,50/BFR 40  
Prezzo unitario LIT 950  
Prijs per nummer HFL 2,75/BFR 40

Abonnement 1978 DKR 49  
Abonnement 1978 DM 19  
Subscription 1978 UKL 4.80/USD 8.50  
Abonnement 1978 FF 40.50/BFR 300  
Abbonamento 1978 LIT 7 150  
Abonnement 1978 HFL 20,50/BFR 300



KONTORET FOR DE EUROPÆISKE FÆLLESSKABERS OFFICIELLE PUBLIKATIONER  
AMT FÜR AMTLICHE VERÖFFENTLICHUNGEN DER EUROPÄISCHEN GEMEINSCHAFTEN  
OFFICE DES PUBLICATIONS OFFICIELLES DES COMMUNAUTÉS EUROPÉENNES  
UFFICIO DELLE PUBBLICAZIONI UFFICIALI DELLE COMUNITÀ EUROPEE  
BUREAU VOOR OFFICIËLE PUBLIKATIES DER EUROPESE GEMEENSCHAPPEN  
OFFICE FOR OFFICIAL PUBLICATIONS OF THE EUROPEAN COMMUNITIES

ISSN 0378-357X