



KOHLE COAL CHARBON

Monatsbulletin

Monthly bulletin

Bulletin mensuel

*Orig. : franz.***ANLAGE :**

- ANLAGE 1** – TÄTIGKEIT DER KOHLENWIRTSCHAFT
IM ERSTEN HALBJAHR 1981
- ANLAGE 2** – FÖRDERUNG DER STEINKOHLENZECHEN
AUFGESCHLÜSSELT NACH REVIEREN,
KOHLENGRUPPEN UND –SORTEN
IM JAHR 1980

*Orig. : french***IN ANNEX :**

- ANNEX 1** – THE COAL SECTOR
IN THE FIRST HALF OF 1981
- ANNEX 2** – ACTIVITY OF HARD COAL MINES
BROKEN DOWN BY REGION
BY GROUP AND BY TYPE
FOR 1980

EN ANNEXE :

- ANNEXE 1** – L'ACTIVITE CHARBONNIERE
AU COURS DU 1^{er} SEMESTRE 1981
- ANNEXE 2** – ACTIVITES DES MINES DE HOUILLE
PAR BASSINS , PAR GROUPES
ET PAR SORTES
AU COURS DE 1980



DE EUROPÆISKE FÆLLESSKABERS STATISTISKE KONTOR
STATISTISCHES AMT DER EUROPÄISCHEN GEMEINSCHAFTEN
STATISTICAL OFFICE OF THE EUROPEAN COMMUNITIES
OFFICE STATISTIQUE DES COMMUNAUTÉS EUROPÉENNES
ISTITUTO STATISTICO DELLE COMUNITÀ EUROPEE
BUREAU VOOR DE STATISTIEK DER EUROPESE GEMEENSCHAPPEN

Luxembourg, Centre Européen, Boîte postale 1907 — Tél. 43011 Télec: Comeur Lu 3423
1049 Bruxelles, Bâtiment Berlaymont, Rue de la Loi 200 (Bureau de liaison) — Tél. 735 80 40

Hinweis

1. Das Statistische Amt veröffentlicht drei gesonderte Monatsbulletins für die Energiebereiche: Kohle – Kohlenwasserstoffe – Elektrizität

Jedes dieser Bulletins enthält:

- einen unveränderlichen Teil mit den auf den neuesten Stand gebrachten monatlichen Hauptreihen
- einen veränderlichen Teil über wichtige Aspekte der neuesten Entwicklung, der in der Anlage auch die vorläufigen Angaben der jährlichen Bilanzen enthält, sobald sie verfügbar sind

2. Der Leser findet auf Seite 12 die Erläuterungen zu den monatlichen Tabellen

3. Zuständig für alle Informationen über die Kohle:

A. BRÜCK - Tel. 4 30 11, App. 32 85

Note

1. The Statistical Office publishes three series of monthly energy bulletins: Coal – Hydrocarbons – Electrical energy

Each of these bulletins consists of:

- a permanent section giving updated principal monthly statistical series
- a variable section on important aspects of the latest developments, which contains in annexe data on the annual balance-sheet (which may be definitive or provisional) as such information becomes available

2. The reader will find on page 12 the explanatory notes for the monthly tables

3. For any information dealing with coal, please contact:

A. BRÜCK - Tel. 4 30 11, ext. 32 85

Avertissement

1. L'Office Statistique publie trois séries de bulletins mensuels sur l'énergie, à savoir:

Charbon – Hydrocarbures – Energie électrique

Chacun de ces bulletins est constitué:

- d'une partie fixe fournissant la mise à jour des principales séries statistiques mensuelles
- d'une partie variable relatant les aspects importants des dernières évolutions et présentant en annexe les données, même provisoires, des bilans annuels au fur et à mesure de leur disponibilité.

2. Le lecteur trouvera en page 13 les notes explicatives relatives aux tableaux mensuels.

3. Pour toute information concernant les statistiques du charbon, s'adresser à:

A. BRÜCK - Tel. 4 30 11, App. 32 85

Luxembourg: Office des publications officielles des Communautés européennes, 1981

Inhaltswiedergabe nur mit Quellennachweis gestattet
Reproduction is subject to acknowledgement of the source
Reproduction subordonnée à l'indication de la source

Printed in the FR of Germany

EUR-9	B.R. DEUTSCHLAND	FRANCE	ITALIA	NEDERLAND	BELGIQUE BELGIE	LUXEMBOURG	UNITED KINGDOM	IRELAND	DANMARK
-------	---------------------	--------	--------	-----------	--------------------	------------	-------------------	---------	---------

STEINKOHLENBERGBAU

HARD COAL MINES

MINES DE HOUILLE

FÖRDERUNG	PRODUCTION 1000 T (T=T)									PRODUCTION
1979	238748	93312	18611	-	-	6125	-	120637	63	-
1980	247225	94492	18136	-	-	6324	-	128208	65	-
1980 MAR	24716	8419	1682	-	-	607	-	14003	5	-
APR	19772	7882	1635	-	-	580	-	9669	6	-
MAI	19672	7461	1637	-	-	449	-	10119	6	-
JUN	20466	7162	1670	-	-	479	-	11150	5	-
JUL	18627	8027	1087	-	-	416	-	9094	3	-
AUG	15549	7454	852	-	-	408	-	6831	4	-
1981 MAR	24666	8620	1743	-	-	583	-	13715	5	-
APR	19693	7729	1685	-	-	567	-	9707	5	-
MAI	19802	7429	1568	-	-	474	-	10326	5	-
JUN	20734	7348	1658	-	-	542	-	11181	5	-
JUL	18814	8365	1081	-	-	377	-	8986	5	-
AUG	15086	7415	801	-	-	426	-	6439	5	-
80 JAN-AUG	160691	62977	12033	-	-	4149	-	81493	39	-
81 JAN-AUG	159179	63286	12035	-	-	4061	-	79757	40	-
1981/80 %	-0,9	0,5	0,0	-	-	-2,1	-	-2,1	2,6	-

GESAMTRESTAENDE BEI DEN ZECHEN (1) *	TOTAL COLLIERY STOCKS (1) *									STOCKS TOTAUX AUPRES DES MINES (1) *
	1000 T (T=T)									
1979	26497	12236	3836	-	-	150	-	10245	30	-
1980	37202	13306	5798	-	-	164	-	17904	30	-
1980 FEB	29131	13052	4669	-	-	288	-	11092	30	-
MAR	31177	13477	4586	-	-	344	-	12740	30	-
APR	32563	13779	4972	-	-	364	-	13418	30	-
MAI	33434	13786	5312	-	-	287	-	14019	30	-
JUN	34116	13974	5813	-	-	258	-	14041	30	-
JUL	34800	14382	6055	-	-	209	-	14124	30	-
1981 FEB	39493	13383	5936	-	-	147	-	19997	30	-
MAR	41586	13597	6293	-	-	185	-	21481	30	-
APR	43189	13718	6820	-	-	208	-	22413	30	-
MAI	44004	13671	7160	-	-	140	-	23003	30	-
JUN	44451	13787	7503	-	-	143	-	22988	30	-
JUL	45101	14910	7632	-	-	142	-	22387	30	-
81/80 JUL %	29,6	3,7	26,0	-	-	-32,1	-	58,5	-	-

BESCHAEFFTIGE UNTER TAGE (2) *	PERSONNEL EMPLOYED UNDERGROUND (2) *									PERSONNEL EMPLOYE AU FOND (2) *
	1000									
1980 FEB	353,4	120,0	31,1	-	-	17,0	-	185,0	0,3	-
MAR	353,9	120,7	30,9	-	-	17,0	-	185,0	0,3	-
APR	354,1	120,2	30,6	-	-	17,0	-	186,0	0,3	-
MAI	352,8	120,2	30,3	-	-	16,0	-	186,0	0,3	-
JUN	353,8	122,3	30,2	-	-	16,0	-	185,0	0,3	-
JUL	354,3	123,0	30,0	-	-	16,0	-	185,0	0,3	-
1981 FEB	352,1	124,2	29,6	-	-	16,0	-	182,0	0,3	-
MAR	350,5	123,8	29,4	-	-	16,0	-	181,0	0,3	-
APR	349,7	123,3	29,1	-	-	16,0	-	181,0	0,3	-
MAI	348,1	123,0	28,8	-	-	16,0	-	180,0	0,3	-
JUN	347,6	123,2	28,8	-	-	16,3	-	179,0	0,3	-
JUL	348,8	126,0	28,3	-	-	16,2	-	178,0	0,3	-

LEISTUNG UNTER TAGE JE MANN UND STUNDE (2)	UNDERGROUND OUTPUT PER MANHOUR (2)									RENDIMENT AU FOND PAR HOMME-HEURE (2)
	KG=KG									
1979	421	546	337	-	-	276	-	373	-	-
1980	426	559	352	-	-	279	-	382	-	-
1980 FEB	439	555	360	-	-	290	-	397	-	-
MAR	428	553	363	-	-	288	-	388	-	-
APR	432	559	355	-	-	282	-	381	-	-
MAI	437	548	364	-	-	278	-	395	-	-
JUN	416	550	368	-	-	274	-	372	-	-
JUL	426	536	344	-	-	280	-	368	-	-
1981 FEB	437	531	394	-	-	278	-	398	-	-
MAR	432	531	378	-	-	272	-	398	-	-
APR	432	533	376	-	-	277	-	390	-	-
MAI	439	527	376	-	-	275	-	408	-	-
JUN	431	540	374	-	-	280	-	388	-	-
JUL	434	531	391	-	-	269	-	376	-	-

* (JE bzw. ME), *(At the end of period), *(En fin de période)

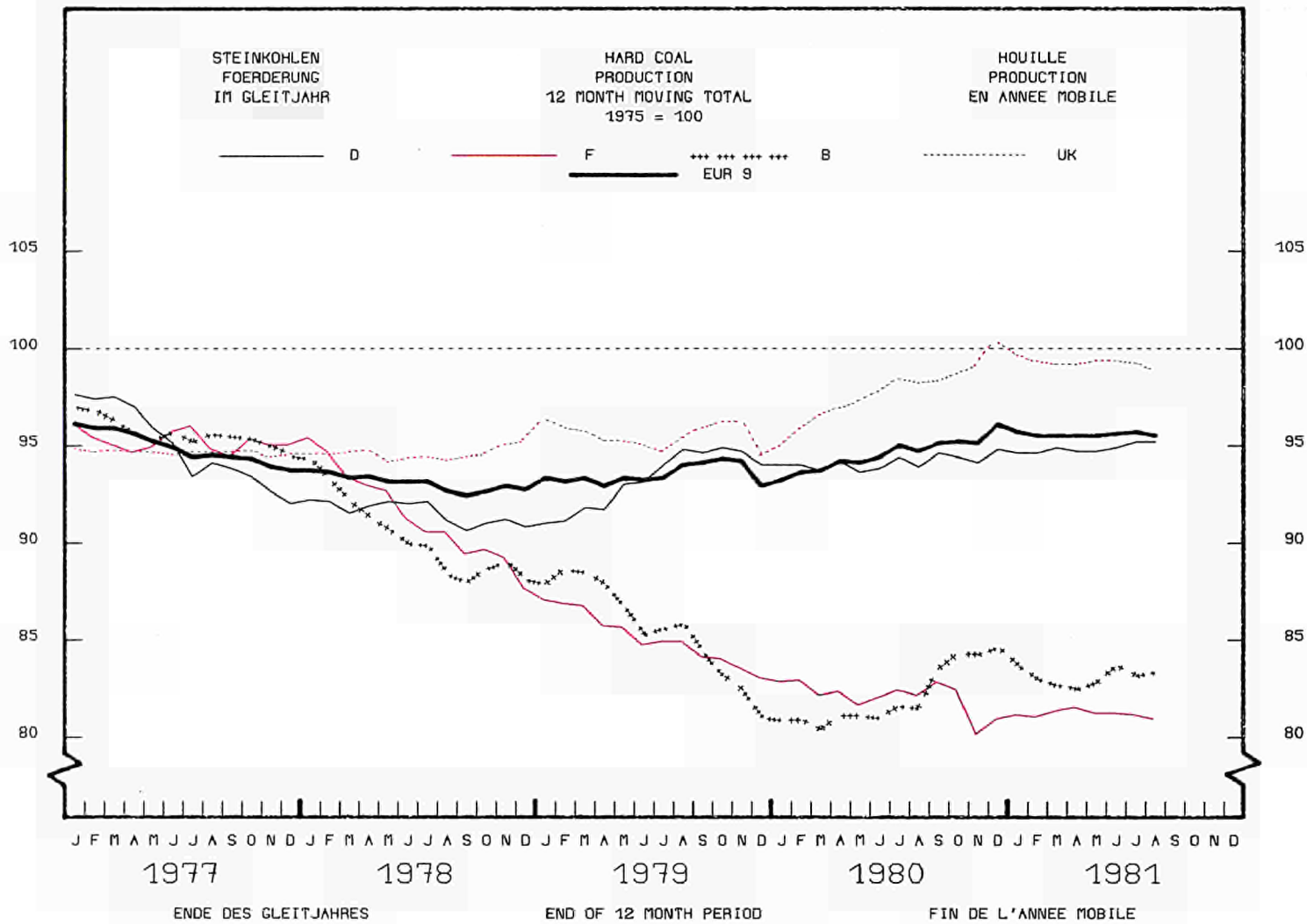

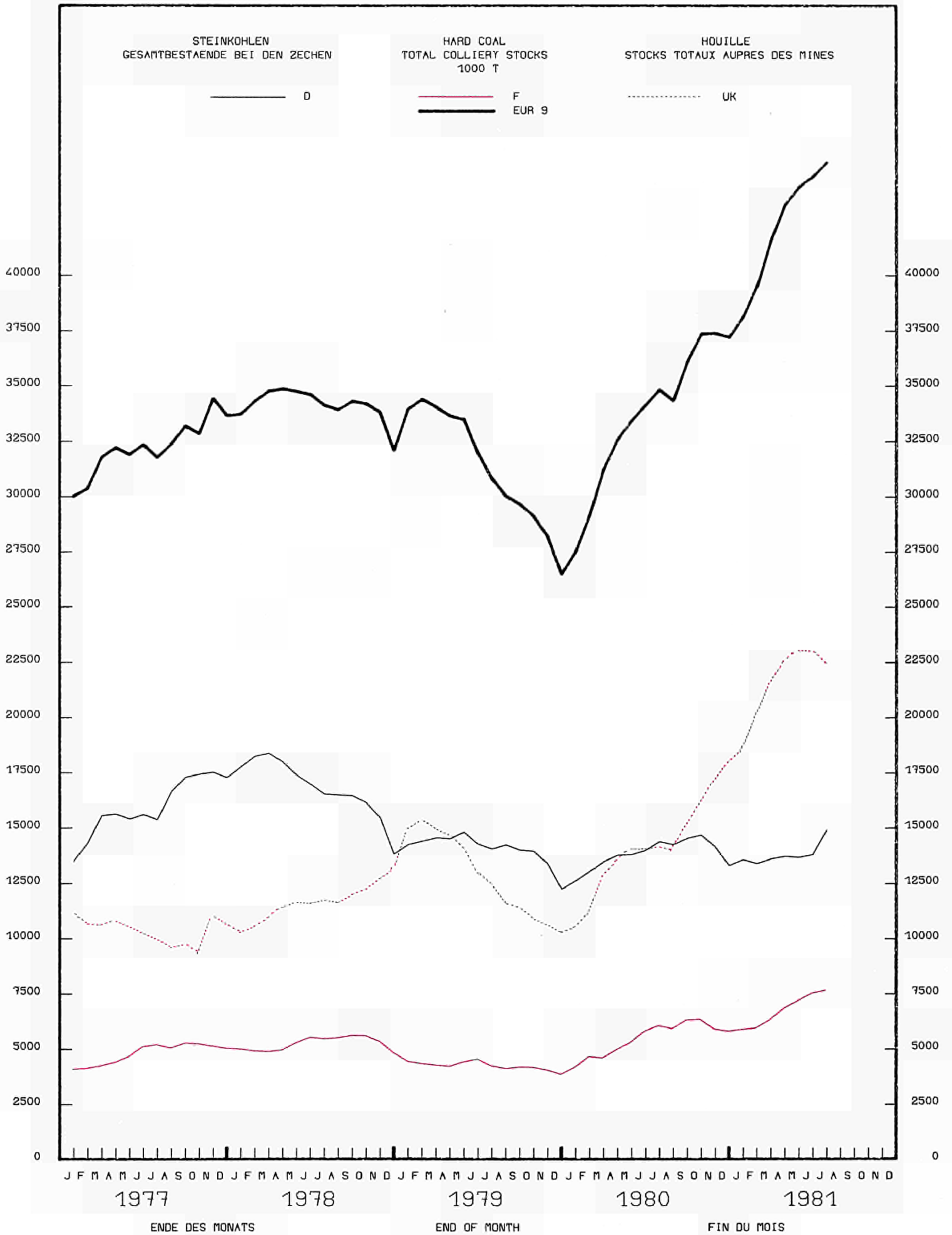

	EUR-9	D.R.	FRANCE	ITALIA	NETHERLAND	BELGIQUE	LUXEMBOURG	UNITED KINGDOM	IRELAND	DANMARK	
	DEUTSCHLAND					BELGIE					
STEINKOHLE	HARD COAL										
	1000 T										
BEZUEGE AUS EUR-9 (3)	SUPPLIES FROM EUR-9 (3)						RECEPTIONS EN PROV. D'EUR-9(3)				
1979	17347	1195	7638	1958	1328	3723	175	328	158	844	
1980	17170	2075	6887	2491	1450	2802	149	159	290	867	
1980 JAN	1348	102	603	170	146	218	11	16	29	53	
FEB	1527	121	572	263	142	250	12	11	33	103	
MAR	1446	159	597	279	84	267	12	9	21	18	
APR	1245	115	515	193	126	236	21	15	17	9	
MAI	1356	139	514	305	60	270	27	12	10	19	
JUN	1260	166	549	104	106	237	21	13	12	50	
1981 JAN	1370	272	476	113	182	182	4	19	26	96	
FEB		221	648	370	188	192	6		27	167	
MAR		276	586	196	133	231	13		36	167	
APR		200	556	319	77	210	6		20	179	
MAI		246	668	342	151	238	1		20	162	
JUN		230	712	270	159	306	6		20	261	
80 JAN-JUN	8182	802	3350	1334	664	1478	104	76	122	252	
81 JAN-JUN		1447	3646	1610	890	1359	36		149	1032	
1981/80 %		80,4	8,8	20,7	34,0	-8,1	-65,4		22,1	309,5	
LIEFERUNGEN AN EUR-9(4)	DELIVERIES TO EUR-9(4)						LIVRAISONS A EUR-9(4)				
1979	16788	13909	390	-	200	253	-	1970	66	-	
1980	16054	10973	341	-	555	420	-	3723	42	-	
1980 JAN	1262	1009	16	-	17	22	-	185	13	-	
FEB	1191	928	17	-	25	27	-	186	8	-	
MAR	1285	932	43	-	33	26	-	244	7	-	
APR	1203	965	31	-	57	37	-	109	4	-	
MAI	1235	963	32	-	11	38	-	187	4	-	
JUN	1265	611	25	-	25	44	-	356	4	-	
1981 JAN	1499	883	36	-	171	69	-	320	20	-	
FEB		890	24	-	63	97	-		1	-	
MAR		879	31	-	37	70	-		-	-	
APR		879	24	-	12	64	-		4	-	
MAI		954	22	-	25	46	-		4	-	
JUN		961	23	-	-	60	-		4	-	
EINFUHREN AUS DRITTEN LAENDERN(3)	IMPORTS FROM THIRD-PARTY COUNTRIES(3)						IMPORTATIONS EN PROV. DES PAYS TIERS(3)				
1979	59344	6886	19547	11180	3844	5900	174	4047	1077	6689	
1980	73995	7265	22632	14299	5022	7337	215	7175	990	9060	
1980 JAN	5357	601	1823	1185	232	583	15	460	143	315	
FEB	5031	501	1438	1011	479	397	16	373	147	669	
MAR	6301	556	2512	1097	380	657	11	355	65	668	
APR	6281	783	1539	1288	499	364	6	876	65	861	
MAI	7166	717	2557	1149	559	660	5	578	67	874	
JUN	6215	492	1842	1224	270	501	12	843	84	947	
1981 JAN	5841	774	1546	1092	461	698	21	464	104	681	
FEB		473	1554	1196	439	399	21		103	305	
MAR		645	2023	1264	519	574	11		95	520	
APR		862	1976	1028	536	658	28		70	903	
MAI		530	2022	958	530	501	20		70	910	
JUN		631	1426	877	209	321	23		70	886	
80 JAN-JUN	36351	3650	11711	6954	2419	3162	65	3485	571	4334	
81 JAN-JUN		3915	10547	6415	2694	3151	124		512	4205	
1981/80 %		7,3	-9,9	-7,8	11,4	-0,3	90,8		-10,3	-3,0	
AUSFUHREN IN DRITTE LAENDER(4)	EXPORTS TO THIRD PARTY COUNTRIES(4)						EXPORTATIONS VERS LES PAYS TIERS(4)				
1979	1800	1428	101	-	-	66	-	205	-	-	
1980	858	653	60	-	-	59	-	86	-	-	
1980 JAN	84	76	2	-	-	2	-	4	-	-	
FEB	164	147	5	-	-	3	-	9	-	-	
MAR	105	75	5	-	-	5	-	20	-	-	
APR	96	82	4	-	-	6	-	4	-	-	
MAI	61	41	4	-	-	10	-	6	-	-	
JUN	22	9	4	-	-	5	-	4	-	-	
1981 JAN	96	70	24	-	-	-	-	2	-	-	
FEB		171	21	-	-	-	-		-	-	
MAR		306	19	-	-	9	-		-	-	
APR		204	19	-	-	1	-		-	-	
MAI		139	22	-	-	14	-		-	-	
JUN		114	36	-	-	9	-		-	-	

EUR - 9	B.R. DEUTSCHLAND	FRANCE	ITALIA	NEDERLAND	BELGIQUE BELGIE	LUXEMBOURG	UNITED KINGDOM	IRELAND	DANMARK
---------	---------------------	--------	--------	-----------	--------------------	------------	-------------------	---------	---------

STEINKOEHLE HARD COAL HOUILLE
1000 T

EINFUHREN AUS SUEDAFRIKA IMPORTS FROM SOUTH AFRICA IMPORTATIONS EN PROV. D'AFRIQUE DU SUD

1979	15924	1051	8377	1911	219	1889	139	38	10	2290
1980	19683	1465	9188	3477	192	2047	44	66	13	3191
1980 JAN	1304	173	657	310	13	115	4	6	2	24
FEB	1321	15	710	296	25	9	-	1	3	262
MAR	1815	101	950	258	50	245	11	8	3	189
APR	1402	139	559	245	23	107	6	8	3	312
MAI	1697	163	914	282	10	89	3	3	-	233
JUN	1437	30	701	167	11	227	3	6	-	292
1981 JAN	1954	240	980	203	7	277	7	8	-	232
FEB	:	27	702	170	-	101	2	:	-	101
MAR	:	99	699	372	4	89	6	:	-	69
APR	:	188	819	300	-	200	17	:	1	345
MAI	:	10	690	300	-	342	9	:	1	246
JUN	:	271	590	300	-	123	8	:	1	324
80 JAN-JUN	8976	621	4491	1558	132	792	27	32	11	1312
81 JAN-JUN	:	835	4480	1645	11	1132	49	:	3	1317
1981/80 %	:	34,5	-0,2	5,6	-91,7	42,9	81,5	:	-72,7	0,4

EINFUHREN AUS POLEN IMPORTS FROM POLAND IMPORTATIONS EN PROV. DE POLOGNE

1979	15352	2393	4457	2540	805	686	-	658	850	2963
1980	13611	1947	3449	2274	1046	585	-	446	483	3381
1980 JAN	847	157	212	154	76	47	-	-	32	169
FEB	1182	170	369	124	135	106	-	5	77	196
MAR	1487	171	455	342	71	76	-	13	26	333
APR	1432	284	355	206	63	14	-	97	62	351
MAI	1818	249	506	169	117	117	-	66	67	527
JUN	1517	199	331	210	145	71	-	76	60	425
1981 JAN	172	19	14	71	56	-	-	-	3	9
FEB	:	39	37	80	12	-	-	:	18	5
MAR	:	136	47	74	16	24	-	:	38	45
APR	:	184	58	32	67	-	-	:	20	63
MAI	:	142	187	82	67	-	-	:	20	85
JUN	:	116	123	34	55	47	-	:	20	221
80 JAN-JUN	8283	1230	2228	1205	607	431	-	257	324	2001
81 JAN-JUN	:	636	466	373	273	71	-	:	119	428
1981/80 %	:	-48,3	-79,1	-69,0	-55,0	-83,5	-	:	-63,3	-78,6

EINFUHREN AUS UDSSR. IMPORTS FROM THE USSR IMPORTATIONS EN PROV. D'URSS

1979	2787	210	736	925	7	364	18	65	-	462
1980	2677	200	781	1035	-	215	-	46	2	398
1980 JAN	264	36	52	83	-	22	-	4	-	67
FEB	188	19	59	86	-	11	-	2	-	11
MAR	191	24	50	64	-	15	-	4	1	33
APR	223	24	76	54	-	21	-	2	-	46
MAI	249	16	68	125	-	20	-	8	-	12
JUN	179	14	59	57	-	17	-	2	-	30
1981 JAN	162	16	19	55	5	13	-	-	-	54
FEB	:	5	-	34	4	-	3	:	-	-
MAR	:	-	13	-	6	21	2	:	-	-
APR	:	-	11	13	8	2	7	:	-	63
MAI	:	-	8	-	5	21	5	:	-	-
JUN	:	-	69	-	3	4	3	:	-	7
80 JAN-JUN	1294	133	364	469	-	106	-	22	1	199
81 JAN-JUN	:	21	120	102	31	61	20	:	-	124
1981/80 %	:	-84,2	-67,0	-78,3	-	-42,5	-	:	-100,0	-37,7

EUR - 9	B.R. DEUTSCHLAND	FRANCE	ITALIA	NEDERLAND	BELGIQUE BELGIE	LUXEMBOURG	UNITED KINGDOM	IRELAND	DANMARK
---------	---------------------	--------	--------	-----------	--------------------	------------	-------------------	---------	---------

STEINKOHL E HARD COAL HOUILLE
1000 T

LIEFERUNGEN AN KRAFTWERKE (5) DELIVERIES TO POWER STATIONS (5) LIVRAISONS AUX CENTRALES ELECTRIQUES (5)

1979	166521	39567	25166	3170	1148	4597	-	86274	47	6552
1980	179068	40249	25492	4906	1404	5539	-	91950	59	9469
1979 DEC	15156	3406	2268	388	78	363	-	7933	4	716
1980 JAN	13688	3623	1949	431	80	316	-	6982	4	303
FEB	14582	3368	1661	353	138	299	-	8054	3	706
MAR	17546	3475	2968	556	151	549	-	9200	3	644
APR	14200	3221	2135	499	194	316	-	6997	5	833
MAI	14914	3212	2369	508	56	475	-	7297	5	992
1980 DEC	17025	3818	2106	573	72	906	-	8751	5	794
1981 JAN	13896	4001	2126	353	111	647	-	5989	1	668
FEB	14135	4007	1843	485	73	425	-	6936	4	362
MAR	17025	4019	1942	527	225	406	-	8901	4	1001
APR	14091	3590	1917	400	166	495	-	6592	4	927
MAI	14766	3500	2124	400	293	597	-	6833	4	1015
80 JAN-MAI	74930	16899	11082	2347	619	1955	-	38530	20	3478
81 JAN-MAI	73913	19117	9952	2165	868	2570	-	35251	17	3973
1981/80 %	-1,4	13,1	-10,2	-7,8	40,2	31,5	-	-8,5	-15,0	14,2

LIEFERUNGEN AN KOKEREIEN (6) DELIVERIES TO COKING PLANTS (6) LIVRAISONS AUX COKERIES (6)

1979	87624	34070	14549	9889	3588	8463	-	17065	-	-
1980	87681	36781	14684	11439	3558	7948	-	13271	-	-
1979 DEC	7326	2882	1054	662	273	795	-	1660	-	-
1980 JAN	7311	2973	1438	911	300	815	-	874	-	-
FEB	6546	2823	989	938	274	642	-	880	-	-
MAR	7652	3044	1511	1010	292	698	-	1097	-	-
APR	7150	3082	1049	969	229	581	-	1240	-	-
MAI	7886	3161	1491	960	330	740	-	1204	-	-
1980 DEC	7198	3101	1143	892	305	741	-	1016	-	-
1981 JAN	6560	3054	1010	859	382	555	-	700	-	-
FEB	6796	2755	1346	1091	300	503	-	801	-	-
MAR	10326	3034	1599	949	2771	699	-	1274	-	-
APR	6898	2981	1175	954	226	728	-	834	-	-
MAI	:	3000	1277	899	246	510	-	:	-	-
80 JAN-MAI	36545	15083	6478	4788	1425	3476	-	5295	-	-
81 JAN-MAI	:	14824	6407	4752	3925	2995	-	:	-	-
1981/80 %	:	-1,7	-1,1	-0,8	175,4	-13,8	-	:	-	-

LIEFERUNGEN AN INDUSTRIE INSGESAMT (7) DELIVERIES TO ALL INDUSTRIES (7) LIVR. A L'ENSEMBLE DE L'INDUSTRIE (7)

1979	22732	7854	2987	554	172	786	344	9232	40	763
1980	23006	8667	3353	600	449	1041	358	7842	50	646
1979 DEC	2001	665	273	50	2	39	21	864	3	84
1980 JAN	1631	732	254	50	3	56	25	460	4	47
FEB	1915	661	337	50	21	61	28	707	4	46
MAR	1987	649	241	50	29	72	23	843	4	76
APR	1722	660	232	50	20	81	27	572	4	76
MAI	1745	629	251	50	19	91	32	606	4	63
1980 DEC	2105	754	292	50	82	70	42	786	4	25
1981 JAN	1686	696	282	50	82	50	24	460	9	33
FEB	1907	683	375	50	55	27	27	646	9	35
MAR	1930	658	265	50	76	33	24	733	10	81
APR	1885	657	501	50	63	38	25	501	4	46
MAI	:	650	319	50	108	36	21	:	4	64

LIEFERUNGEN AN HAUSHALTE U. DEPUTATE DELIV. TO HOUSEHOLDS AND MINERS' COAL LIVRAISONS FOYERS DOMEST. ET PERSONNEL

1979	19905	1430	2938	150	166	1610	5	12494	1100	12
1980	17911	1428	2673	150	485	1332	6	10700	1105	32
1979 DEC	1783	130	273	12	19	106	-	1152	90	1
1980 JAN	1691	169	282	12	65	118	1	890	153	1
FEB	1759	136	269	12	26	115	-	1033	167	1
MAR	1790	115	296	12	4	119	-	1168	74	2
APR	1408	92	226	12	67	119	-	816	72	4
MAI	1351	91	188	12	24	115	-	852	67	2
1980 DEC	1779	155	308	12	12	97	1	1089	100	5
1981 JAN	1437	158	303	12	13	108	1	742	96	4
FEB	1525	152	239	12	12	98	1	864	144	3
MAR	1610	134	223	12	10	123	-	1012	93	3
APR	1298	82	164	12	10	87	-	851	90	2
MAI	:	90	129	12	6	37	-	:	90	3

STEINKOHLENBRIKETTIS		PATENT FUEL							AGGLOMERES DE HOUILLE	
		1000 T								
ERZUGUNG		PRODUCTION							PRODUCTION	
1979	4950	1673	2134	10	-	153	-	980	-	-
1980	4230	1455	1757	10	-	82	-	926	-	-
1980 FEB	389	143	167	1	-	6	-	72	-	-
MAR	374	112	157	1	-	7	-	97	-	-
APR	318	115	123	1	-	7	-	72	-	-
MAI	324	119	129	1	-	7	-	68	-	-
JUN	375	128	151	1	-	7	-	88	-	-
JUL	272	127	77	1	-	-	-	67	-	-
1981 FEB	352	110	167	1	-	4	-	70	-	-
MAR	391	138	148	1	-	5	-	99	-	-
APR	259	73	110	1	-	3	-	72	-	-
MAI	298	87	132	1	-	3	-	75	-	-
JUN	302	84	120	1	-	5	-	92	-	-
JUL	227	106	120	1	-	5	-	67	-	-

JUNGERE BRAUNKOHL E		BROWN COAL							LIGNITE RECENT	
		1000 T								
FOERDERUNG		PRODUCTION							PRODUCTION	
1979	133660	130608	929	2123	-	-	-	-	-	-
1980	132801	129862	1005	1934	-	-	-	-	-	-
1980 FEB	10843	10625	72	146	-	-	-	-	-	-
MAR	11613	11272	151	190	-	-	-	-	-	-
APR	11062	10409	41	212	-	-	-	-	-	-
MAI	10369	10174	27	166	-	-	-	-	-	-
JUN	9542	9401	-	141	-	-	-	-	-	-
JUL	9700	9575	-	125	-	-	-	-	-	-
1981 FEB	10687	10343	162	182	-	-	-	-	-	-
MAR	10844	10552	157	134	-	-	-	-	-	-
APR	10256	9996	110	150	-	-	-	-	-	-
MAI	11009	10763	58	188	-	-	-	-	-	-
JUN	10338	10182	-	156	-	-	-	-	-	-
JUL	10105	9952	-	153	-	-	-	-	-	-
80 JAN-JUL	75657	74111	370	1176	-	-	-	-	-	-
81 JAN-JUL	75406	73593	644	1175	-	-	-	-	-	-
1981/80 x	-0,3	-0,7	74,1		-	-	-	-	-	-

AELTERE BRAUNKOHL E		BLACK LIGNITE							LIGNITE ANCIEN	
		1000 T								
FOERDERUNG		PRODUCTION							PRODUCTION	
1979	1525	-	1525	-	-	-	-	-	-	-
1980	1580	-	1580	-	-	-	-	-	-	-
1980 FEB	141	-	141	-	-	-	-	-	-	-
MAR	149	-	149	-	-	-	-	-	-	-
APR	154	-	154	-	-	-	-	-	-	-
MAI	97	-	97	-	-	-	-	-	-	-
JUN	129	-	129	-	-	-	-	-	-	-
JUL	144	-	144	-	-	-	-	-	-	-
1981 FEB	110	-	110	-	-	-	-	-	-	-
MAR	140	-	140	-	-	-	-	-	-	-
APR	160	-	160	-	-	-	-	-	-	-
MAI	161	-	161	-	-	-	-	-	-	-
JUN	119	-	119	-	-	-	-	-	-	-
JUL	154	-	154	-	-	-	-	-	-	-

BRAUNKOHL ENBRIKETTIS		BROWN COAL BRIQUETTES							BRIQUETTES DE LIGNITE	
		1000 T								
ERZEUGUNG *		PRODUCTION*							PRODUCTION*	
1979	6166	6166	-	-	-	-	-	-	-	-
1980	6381	6381	-	-	-	-	-	-	-	-
1980 FEB	502	502	-	-	-	-	-	-	-	-
MAR	478	478	-	-	-	-	-	-	-	-
APR	481	481	-	-	-	-	-	-	-	-
MAI	485	485	-	-	-	-	-	-	-	-
JUN	510	510	-	-	-	-	-	-	-	-
JUL	553	553	-	-	-	-	-	-	-	-
1981 FEB	506	506	-	-	-	-	-	-	-	-
MAR	535	535	-	-	-	-	-	-	-	-
APR	474	474	-	-	-	-	-	-	-	-
MAI	505	505	-	-	-	-	-	-	-	-
JUN	527	527	-	-	-	-	-	-	-	-
JUL	554	554	-	-	-	-	-	-	-	-

*einschliesslich Staub- und Trockenkohle *including brown coal and dried brown coal *y compris poussier de lignite et lignite séché.

ERLÄUTERUNGEN

Für das Vereinigte Königreich beziehen sich alle monatlichen Angaben mit Ausnahme für den Außenhandel auf Zeiträume von 4 bzw. 5 Wochen (4 Wochen für die beiden ersten Monate, 5 Wochen für den letzten Monat eines jeden Quartals).

- (1) — Die "Gesamtbestände bei den Zechen" enthalten alle Steinkohlenmengen der Zechen und der zecheneigenen Veredlungsbetriebe.
 - Für die Bundesrepublik Deutschland sind die Steinkohlenmengen der Lager Notgemeinschaft in den "Gesamtbeständen der Zechen" enthalten.
- (2) — Um einen besseren Leistungsvergleich unter den Erzeugerländern zu erreichen, wird die Leistung für den Untertagebereich auf die Arbeitszeit, ausgedrückt in Stunden, bezogen. Desweiteren umfaßt sie nicht nur die angelegten Arbeiter unter Tage, sondern alle unter Tage Beschäftigten, einschließlich Aufsichtspersonal und im Auftrag Dritter arbeitendes Personal. Die Bestimmung der Leistung unter Tage umfaßt nur die Kohलगewinnung im eigentlichen Sinne.
- (3) — Die "Bezüge aus EUR 9" Ländern und die "Einfuhren aus dritten Ländern" sind den Meldungen der Importeure entnommen. Sie können daher von den Angaben abweichen, die von den Zollbehörden aufgestellt und in der Außenhandelsstatistik veröffentlicht werden.
 - Die Direkteinfuhren der in der Bundesrepublik Deutschland stationierten amerikanischen Truppen sind in den Zahlen der Tabellen "Einfuhren aus dritten Ländern" und "Einfuhren aus den USA" enthalten.
- (4) — Die "Lieferungen an EUR 9" Länder und die "Ausfuhren in dritte Länder" stammen aus den Meldungen der Exporteure. Sie weichen daher im allgemeinen von den Angaben ab, die von den Zollbehörden aufgestellt und in der Außenhandelsstatistik veröffentlicht werden.
 - Wegen der unterschiedlichen Erfassung der Aus- und Einfuhren (Fristen, Zwischenschaltung des Handels, Umladung, Umladen, unterschiedliche Klassifizierung usw.) stimmen die Lieferungen an ein Gemeinschaftsland nicht genau mit den Bezügen dieses Landes überein. Die Angaben in der Tabelle "Lieferungen an EUR 9" Länder können daher kleine Unterschiede gegenüber den Mengen ergeben, die in der Tabelle "Bezüge aus EUR 9" Ländern ausgewiesen werden.
- (5) — Die "Lieferungen an die Kraftwirtschaft" umfassen die Lieferungen an die öffentlichen und zecheneigenen Elektrizitätswerke. Für die Bundesrepublik Deutschland sind außerdem noch die Lieferungen an die Bergbauverbundkraftwerke und an die Bundesbahn enthalten.
- (6) — Bei den "Lieferungen an Kokereien" zählen alle Steinkohlenmengen, die bei den Zechen-, Hütten und unabhängigen Kokereien abgesetzt werden.
- (7) — In den "Lieferungen an die Industrie insgesamt" sind die an die übrigen Industriekraftwerke (Eigenerzeuger) mit enthalten.
- (8) — Bei den "Beständen der Kokereien" werden die der Zechen-, Hütten- und unabhängigen Kokereien zusammengefaßt.
 - Für die Bundesrepublik Deutschland sind die Bestände der Kokserzeuger außerhalb der Kokereien (Lager Notgemeinschaft) auch in den "Beständen der Kokereien" enthalten.

EXPLANATORY NOTES

All the United Kingdom monthly data with the exception of those for foreign trade refer to periods of 4 or 5 weeks (4 weeks for the two first months, 5 for the last month of each quarter).

- (1) — 'Total colliery stocks' show all the quantities of coal held by mines, open—cast sites, central stocking grounds, pithead power stations, pithead coking plants and pithead patent fuel plants.
 - For F.R. Germany the producer stocks existing outside the mines (Notgemeinschaft) are equally included in 'Total colliery stocks'.
- (2) — To improve comparability between producer countries, underground productivity is based on the total working time expressed in hours. Moreover, it covers not only the number of underground workers but all persons employed underground, including officials and persons employed by an outside contractor. The determination of underground productivity covers only coal winning in the strict sense.
- (3) — The data in the tables 'Supplies from EUR 9' and 'Imports from third-party countries' are based on direct declarations of the importers; they may thus differ from the data supplied by the customs services and published in the Foreign Trade Statistics.
 - The direct imports by American forces in the Federal Republic of Germany are included in the figures of the tables 'Imports from third-party countries' and 'Imports from the USA'.

- (4) — The data relative to the tables 'Deliveries to EUR 9' and 'Exports to third-party countries' are based on direct declarations of exporters. They may thus differ from the data supplied by the customs services and published in the Foreign Trade Statistics.
 - Moreover, because of divergence in records at the export and import point (delays, commercial intervention, rerouting, transshipment, classification differences, etc.) the deliveries to a Community country may not coincide exactly with the recorded supplies of that country. The data for the total 'Deliveries to EUR 9' may thus also differ slightly from that of the total 'Supplies from EUR 9'.
- (5) — The 'Deliveries to power stations' cover the deliveries to public and pithead power stations. For the Federal Republic of Germany the deliveries to the 'Bergbauverbundkraftwerke' and Federal railways are included.
- (6) — The 'Deliveries to coking plants' covers the sum of the quantities delivered to the coke ovens: at pitheads, in the steel industry and the independents.
- (7) — In the 'Deliveries to all Industries' the tonnages destined for the production of electrical energy by industrial autoproducers are included.
- (8) — The 'Stocks at coking plants' indicate the tonnages stored near to the pithead, steel industry and independent coke ovens.
 - For the Federal Republic of Germany the stocks of the coke producers existing outside the coke ovens (Notgemeinschaft) are also included.

NOTES EXPLICATIVES

Pour le Royaume-Uni, toutes les données mensuelles, sauf celles du commerce extérieur, se réfèrent à des périodes de 4 ou 5 semaines (4 semaines pour les deux premiers mois de chaque trimestre, 5 pour le dernier).

- (1) — Les "Stocks totaux auprès des mines" comprennent les tonnages entreposés auprès des mines, des centrales minières, des cokeries minières et des fabriques d'agglomérés minières.
 - Pour la R.F. d'Allemagne, les stocks des producteurs existants hors des mines (Notgemeinschaft) sont également compris.
- (2) — De façon à assurer une meilleure comparabilité entre pays-producteurs de houille, le rendement au fond est rapporté à la durée du temps de travail exprimée en heures. De plus, il couvre non seulement les ouvriers inscrits au fond mais tout le personnel employé au fond, y compris le personnel de surveillance et celui travaillant sous contrat. La détermination du rendement au fond n'est effectuée que pour les exploitations minières proprement dites.
- (3) — Les données des tableaux "Réceptions en provenance d'EUR 9" et "Importations en provenance des pays tiers" proviennent des déclarations des importateurs; elles peuvent donc différer des données établies par les services douaniers et publiées dans les Statistiques du Commerce Extérieur.
 - Les importations directes destinées aux troupes américaines stationnées en R.F. d'Allemagne sont comprises dans les chiffres des tableaux "Importations en provenance des pays tiers" et "Importations en provenance des États-Unis".
- (4) — Les données relatives aux tableaux "Livraisons à EUR 9" et "Exportations vers les pays tiers" proviennent des déclarations des exportateurs; elles peuvent donc différer des données établies par les services douaniers et publiées dans les Statistiques du Commerce Extérieur.
 - Du fait des divergences de relevés à la sortie et à l'entrée (délais, entremise du commerce, déroutement, transbordement, différences de classification, etc.), les livraisons vers un pays de la Communauté peuvent ne pas coïncider exactement avec les réceptions de ce pays. Les données de l'ensemble des "Livraisons à EUR 9" peuvent donc différer légèrement de celles de l'ensemble des "Réceptions en provenance d'EUR 9".
- (5) — Les "Livraisons aux centrales électriques" couvrent les quantités livrées aux centrales électriques des services publics et des mines. Pour la R.F. d'Allemagne, elles comprennent également les livraisons aux "Bergbauverbundkraftwerke" et aux chemins de fer fédéraux.
- (6) — Les "Livraisons aux cokeries" couvrent les quantités livrées à l'ensemble des cokeries minières, sidérurgiques et indépendantes.
- (7) — Dans les "Livraisons à l'ensemble de l'industrie", les tonnages destinés à la production d'énergie électrique des autoproducteurs industriels sont compris.
- (8) — Les "Stocks dans les cokeries" indiquent les tonnages entreposés auprès des cokeries minières, sidérurgiques et indépendantes.
 - Pour la R.F. d'Allemagne, les stocks des producteurs de coke existants hors des cokeries (Notgemeinschaft) sont également compris.

Orig.: franz.

DIE TÄTIGKEIT IM STEINKOHLENBERGBAU IM 1. HALBJAHR 1981

Die Tätigkeit des Steinkohlenbergbaus der Gemeinschaft war im Vergleich zum 1. Halbjahr des vergangenen Jahres durch eine leichte Rückläufigkeit der Förderung gekennzeichnet, während die Lagerbestände bei den Zechen seit Beginn des Jahres beträchtlich zugenommen hatten.

Nach einem Anstieg im Jahre 1980 ist die Steinkohlenförderung gegenüber dem ersten Halbjahr 1980 in den ersten sechs Monaten des Jahres 1981 um 1,1 Millionen Tonnen (-0,9 %) zurückgegangen und erreichte 125,4 Millionen Tonnen. Dieser leichte Rückgang ist in der Hauptsache auf die britische Förderung zurückzuführen, die sich in diesem Zeitraum um 1,2 Mio Tonnen verringerte. Besonders hoch war diese Rückläufigkeit im Vereinigten Königreich im ersten Monat des Jahres, in dem die Förderung im Vergleich zum Januar 1980 um 900.000 Tonnen zurückging.

Auf Gemeinschaftsebene sind die gesamten Lagerbestände bei den Zechen trotz des Förderrückgangs seit Beginn des Jahres um mehr als 7 Millionen Tonnen (+ 30 %) angestiegen und erreichten am Ende des ersten Halbjahres 1981 über 44 Millionen Tonnen. Die Zunahme der Lagerbestände war im Vereinigten Königreich besonders hoch (+ 64 %); sie machten mehr als die Hälfte aller Lagerbestände in der Gemeinschaft aus.

Sollten die Einfuhren in das Vereinigte Königreich im Vergleich zum ersten Halbjahr des vergangenen Jahres unverändert geblieben sein (eine Annahme, da statistische Angaben über dieses Land seit Januar 1981 fehlen), dann wären die Steinkohlenimporte aus Drittländern in die Gemeinschaft leicht rückläufig und würden im ersten Halbjahr 1981 nur 35 Millionen Tonnen erreichen (gegenüber 36,3 im Vergleichszeitraum des Jahres 1980). Frankreich bleibt mit über 30 % der Gesamtmenge der größte Steinkohlenimporteur der Gemeinschaft. Die Vereinigten Staaten sind auch weiterhin der größte Steinkohlenlieferant, der fast die Hälfte aller Gemeinschaftsimporte deckt, während die Importe aus Polen, die nur noch 7 % der Gesamteinfuhren ausmachen, deutlich zurückgegangen sind.

Orig. : French

THE COAL SECTOR IN THE FIRST HALF OF 1981

The main features of the Community's coal industry were a slight decline in the output of hard coal compared with the corresponding period of 1980 and a sharp rise in pithead stocks since the beginning of the period.

After rising steadily throughout 1980, output fell by 1.1 million tonnes (– 0,9%) in the first six months of the year (compared with the first half of 1980) to 125.4 million tonnes. This slight drop was due mainly to the decline of 1.2 million tonnes in the United Kingdom's production. This decline was particularly appreciable in January, which alone saw a fall of 900 000 tonnes compared with the same month of 1980.

Despite the drop in production, total pithead stocks in the Community went up by more than 7 million tonnes (+ 30%) to over 44 million tonnes at the end of the first half of 1981. The increase was particularly high in the United Kingdom (+ 64 %), which now accounts for more than half of total Community stocks.

Assuming that British imports remained at the same level as in the corresponding period of 1980 (this assumption has had to be made because there is no monthly data available since January 1981), Community coal imports from third countries may be expected to have fallen slightly to stand at only 35 million tonnes in the first half of 1981 (as against 36.3 million tonnes in the first half of 1980). France is still the largest coal importer in the Community, accounting for over 30% of the total. The biggest supplier is still the United States, which accounts for almost a half of Community imports, while there was a sharp drop in imports from Poland, which now represent only 7% of the total.

L'ACTIVITE CHARBONNIERE AU COURS DU 1er SEMESTRE 1981

L'activité de l'industrie charbonnière s'est caractérisée, au niveau de la Communauté, d'une part par une légère régression de la production de houille par rapport à la période homologue de l'année passée et, d'autre part, par une augmentation très notable du niveau des stocks auprès des mines depuis le début du semestre.

Après avoir augmentée au cours de l'année 1980, la production a baissé de 1,1 millions de tonnes au cours du premier semestre 1981 par rapport au premier semestre 1980 (-0,9%), atteignant le niveau de 125,4 millions de tonnes. Cette faible réduction résulte essentiellement de la production britannique qui a diminué de 1,2 millions de tonnes au cours de la période considérée. Dans ce pays, la régression a été particulièrement importante au cours du premier mois de l'année où l'on enregistre pour ce seul mois une diminution de 900 000 tonnes par rapport à janvier 1980.

Le niveau communautaire des stocks totaux auprès des mines, malgré la baisse de la production, a augmenté depuis le début de l'année de plus de 7 millions de tonnes (+ 30%) atteignant, à la fin du 1er semestre 1981 plus de 44 millions de tonnes. L'augmentation des stocks est particulièrement importante au Royaume-Uni (+ 64%), leur niveau représentant plus de la moitié des stocks communautaires.

A supposer que le niveau des importations vers le Royaume-Uni soit resté égal à celui du semestre homologue de l'année précédente (supposition faite en raison d'un manque de collecte statistique en ce pays depuis janvier 1981), les importations communautaires de houille en provenance des pays tiers auraient légèrement diminuées et ne porteraient que sur 35 millions de tonnes pour le 1er semestre 1981 (contre 36,3 pour le 1er semestre 1980). La France, avec plus de 30% du total, reste le plus grand importateur de houille de la Communauté. Le fournisseur le plus important, assurant près de la moitié des importations communautaires, demeure les Etats-Unis, alors que les importations d'origine polonaise qui ne couvrent plus que 7% du total importé, accusent un net recul.

1980

EUR 10

1000 t (t=t)

	Group							Total
	I	II	III	IV	V	VI	VII	

DISTRIBUTION BY TYPE

1. Total Production

Graded sizes	3 546	1 112	473	350	2 903	7 713	9 172	25 269
Washed smalls	4 476	1 801	1 778	1 912	47 071	26 625	7 779	91 443
Untreated smalls	1 141	746	1 731	1 612	652	8 834	20 398	35 114
Middlings and part-treated smalls	1 770	367	372	217	14 274	31 463	41 207	89 670
Unscreened	180	7	65(*)	130	67	524	223	1 196
Slurry	226	62	216	83	623	1 925	1 398	4 533
Total	11 339	4 095	4 635	4 304	65 590	77 085	80 177	247 225

2. Total Colliery Stocks (end of year)

Graded sizes	132	55	24	13	130	771	753	1 878
Washed smalls	1 267	491	287	1 554	2 133	3 316	516	9 565
Untreated smalls	975	272	487	1 261	232	1 585	1 740	6 552
Middlings and part-treated smalls	612	511	92	65	1 703	2 020	2 095	7 098
Unscreened	697	135	102(**)	587	92	312	652	2 577
Slurry	102	109	270	115	280	1 021	374	2 272
Total	3 786	1 573	1 262	3 596	4 570	9 025	6 130	29 942

(*) including Ireland : 65 10³ t

(**) including Ireland : 30 10³ t

1980

B R D E U T S C H L A N D

1000 t (t=t)

	Gruppe							Insgesamt
	I	II	III	IV	V	VI	VII	
A - AUFTEILUNG NACH REVIEREN								
1. Förderung insgesamt								
Ruhr	3 148	-	1 390	-	55 557	16 022	-	76 117
Aachen	2 023	183	1 648	53	1 492	-	-	5 399
Ibbenbüren	2 276	-	-	-	-	-	-	2 276
Saar	-	-	-	-	-	4 308	6 392	10 700
Zusammen	7 447	183	3 038	53	57 049	20 330	6 392	94 492
2. Gesamtbestände bei den Zechen (am Jahresende) (*)								
Ruhr	365	-	124	-	2 515	575	-	3 579
Aachen	141	-	403	-	82	-	-	626
Ibbenbüren	890	-	-	-	-	-	-	890
Saar	-	-	100	-	-	207	644	951
Zusammen	1 396	-	627	-	2 597	782	644	6 046

B - AUFTEILUNG NACH SORTEN

1. Förderung insgesamt

Grobkohlen	2 335	161	327	41	2 299	2 001	1 013	8 177
Gewaschene Feinkohle	2 847	22	1 471	12	41 157	12 229	3 330	61 068
Ungewaschene Feinkohle	551	-	725	-	306	-	-	1 582
Mittelgut und halbaufbereitete Feinkohle	1 625	-	319	-	12 725	5 774	1 376	21 819
Rohförderkohle	-	-	-	-	-	-	-	-
Schlamm	89	-	196	-	562	326	673	1 846
Insgesamt	7 447	183	3 038	53	57 049	20 330	6 392	94 492

2. Gesamtbestände bei den Zechen (am Jahresende) (*)

Grobkohlen	102	-	8	-	27	102	117	356
Gewaschene Feinkohle	269	-	164	-	822	300	41	1 596
Ungewaschene Feinkohle	458	-	107	-	2	-	-	567
Mittelgut und halbaufbereitete Feinkohle	557	-	80	-	1 566	369	104	2 676
Rohförderkohle	-	-	-	-	-	-	-	-
Schlamm	10	-	268	-	180	19	374	851
Insgesamt	1 396	-	627	-	2 597	790	636	6 046

(*) ohne Notgemeinschaft : 7260 10³ t

1980

FRANCE

1000 t (t=t)

	Groupe							Total
	I	II	III	IV	V	VI	VII	

A - REPARTITION PAR BASSINS

1. Production totale

Nord / Pas de Calais	-	2 335	1	-	2 132	-	-	4 468
Lorraine	-	-	-	-	-	9 809	-	9 809
Centre / Midi	479	172	213	1 347	943	555	149	3 858
Ensemble	479	2 507	214	1 347	3 074	10 364	149	18 136

2. Stocks totaux auprès des mines (en fin d'année)

Nord / Pas de Calais	-	1 017	6	-	823	-	-	1 846
Lorraine	-	-	-	-	40	2 596	-	2 636
Centre / Midi	257	79	65	553	217	73	72	1 315
Ensemble	257	1 096	70	553	1 081	2 669	72	5 798

B - REPARTITION PAR SORTES

1. Production totale

Gros criblés et classés	114	775	23	62	461	2 103	10	3 548
Fines lavées	84	1 166	136	32	1 875	3 987	132	7 413
Fines brutes	112	168	2	1 044	86	1 836	-	3 248
Mixtes et fines mi-lavées	45	366	53	132	591	788	-	1 975
Tout-venant	3	-	-	-	-	459	-	462
Schlamms	121	31	1	78	61	1 190	7	1 490
Total	479	2 507	214	1 347	3 074	10 364	149	18 136

2. Stocks totaux auprès des mines (en fin d'année)

Gros criblés et classés	24	51	14	5	99	339	-	531
Fines lavées	36	405	42	-	745	254	5	1 488
Fines brutes	54	20	-	389	24	229	-	716
Mixtes et fines mi-lavées	47	511	12	43	113	823	67	1 616
Tout-venant	3	-	-	-	-	22	-	25
Schlamms	92	109	2	115	100	1 022	-	1 421
Total	257	1 096	70	553	1 081	2 669	72	5 798

1980

BELGIQUE / BELGIE

1000 t (t-t)

	Groupe							Total
	I	II	III	IV	V	VI	VII	

A - REPARTITION PAR BASSINS

1. Production totale

Campine	-	-	-	-	2 116	3 832	-	5 949
Sud	352	24	-	-	-	-	-	375
Ensemble	352	24	-	-	2 116	3 832	-	6 324

2. Stocks totaux auprès des mines (en fin d'année)

Campine	-	-	-	-	70	91	-	161
Sud	3	-	-	-	-	-	-	3
Ensemble	3	-	-	-	70	91	-	164

B - REPARTITION PAR SORTES

1. Production totale

Gros criblés et classés	113	4	-	-	59	343	-	519
Fines lavées	52	7	-	-	1 942	2 093	-	4 094
Fines brutes	73	7	-	-	-	107	-	187
Mixtes et fines mi-lavées	98	1	-	-	116	1 289	-	1 504
Tout-venant	-	-	-	-	-	-	-	-
Schlamms	16	5	-	-	-	-	-	21
Total	352	24	-	-	2 116	3 832	-	6 324

2. Stocks totaux auprès des mines (en fin d'année)

Gros criblés et classés	-	-	-	-	2	25	-	27
Fines lavées	2	-	-	-	67	48	-	117
Fines brutes	-	-	-	-	-	2	-	2
Mixtes et fines mi-lavées	1	-	-	-	1	16	-	18
Tout-venant	-	-	-	-	-	-	-	-
Schlamms	-	-	-	-	-	-	-	-
Total	3	-	-	-	70	91	-	164

1980

UNITED KINGDOM

1000 t (t-t)

	Group							Total
	I	II	III	IV	V	VI	VII	
A - DISTRIBUTION BY REGION								
1. Total production								
Scotland	-	-	-	-	-	1 093	7 013	8 106
Northern	-	-	-	-	276	7 317	7 048	14 641
Yorkshire	-	-	-	-	786	15 461	15 350	31 597
North Western	-	-	-	-	-	10 428	909	11 337
Midlands / Kent	-	-	-	665	56	2 294	35 341	38 356
South Wales	1 581	1 323	1 144	1 926	1 804	-	-	7 778
NCB opencast	1 346	59	25	312	428	5 960	7 121	15 251
Licensed mines / opencast	134	-	145	-	-	6	857	1 142
Total	3 061	1 382	1 314	2 903	3 350	42 559	73 639	128 208
2. Total colliery stocks (end of year)								
Scotland	-	-	-	-	-	109	240	349
Northern	-	-	-	-	207	2 408	593	3 208
Yorkshire	-	-	-	-	-	851	1 077	1 928
North Western	-	-	-	-	-	1 087	80	1 167
Midlands / Kent	-	-	-	666	23	126	2 157	2 972
South Wales	1 099	448	535	1 586	387	-	-	4 055
NCB opencast	1 031	29	-	791	205	894	1 274	4 224
Licensed mines / opencast	-	-	-	-	-	-	1	1
Total	2 130	477	535	3 043	822	5 475	5 422	17 904
B - DISTRIBUTION BY TYPE								
1. Total production								
Graded sizes	984	172	123	247	84	3 266	8 149	13 025
Washed smalls	1 493	606	171	1 868	2 097	8 316	4 317	18 868
Untreated smalls	405	571	1 004	568	260	6 891	20 398	30 097
Middlings and part-treated smalls	2	-	-	85	842	23 612	39 831	64 372
Unscreened	177	7	-	130	67	65	223	669
Slurry	-	26	19	5	-	409	718	1 177
Total	3 061	1 382	1 317	2 903	3 350	42 559	73 636	128 208
2. Total colliery stocks (end of year)								
Graded sizes	6	4	2	8	2	305	636	963
Washed smalls	960	86	81	1 554	499	2 714	470	6 364
Untreated smalls	463	252	380	872	206	1 354	1 740	5 267
Middlings and part-treated smalls	7	-	-	22	23	812	1 924	2 788
Unscreened	694	135	72	587	92	290	652	2 522
Slurry	-	-	-	-	-	-	-	-
Total	2 130	477	535	3 043	822	5 475	5 422	17 904

GRUPPIERUNG DER KOHLENARTEN

GROUPING OF HARD COAL CATEGORIES

GROUPEMENT DES CATEGORIES DE HOUILLE

	GROUP I		GROUP II		GROUP III		GROUP IV		GROUP V		GROUP VI		GROUP VII	
		%		%		%		%		%		%		%
BR DEUTSCHLAND Ruhr	Anthrazit	<10	Magerkohle	10-14	Esskohle	14-20	-	-	Fettkohle	20-30	Gaskohle Gasflammkohle	30-35 >35	-	-
Aachen	Anthrazit	6	Magerkohle	9-14	Esskohle	13-17	3/4 Fettkohle	15-19	Fettkohle	>19	-	-	-	-
Niedersachsen	Anthrazit	6-10	-	-	-	-	-	-	-	-	-	-	-	-
Saar	-	-	-	-	-	-	-	-	-	-	Fettkohle A + B	33-41	Edelflammkohle	37-43
FRANCE Nord/Pas-de-Calais	Anthracites	<10	Maigres anthraciteux	<14	1/2 Gras	14-22	-	-	Gras et 3/4 gras	>18	-	-	-	-
Lorraine	-	-	-	-	-	-	-	-	-	-	Gras B Flambants gras	36-39 39-41	Flambants	25-35
Auvergne	Anthracites	6-10	-	-	-	-	Gras courte flamme	22-26	-	-	-	-	-	-
Dauphiné	Anthracites	3-5	-	-	-	-	-	-	-	-	-	-	-	-
Loire	-	-	-	-	-	-	-	-	Gras	20-26	-	-	-	-
Cévennes	Anthracites	8-11	Maigres anthraciteux	12-16	-	-	1/2 Gras	16-20	-	-	-	-	-	-
Blanzy	-	-	Anthraciteux et maigres	-	-	-	1/2 Gras	13-16	-	-	Gras	33-37	-	-
Aquitaine	-	-	1/4 gras	8-12	-	-	Gras courte flamme	18-25	Gras	27-29	Flambants gras	33-35	-	-
BELGIQUE/BELGIË Campine/Kempen	-	-	-	-	-	-	-	-	Gras A Vetkool A	20-23	Gras B Vetkool B	>28	-	-
Bassin Sud/Zuiderbekken	Anthracites Antraciet	<10	Anthracites B Antraciet B Maigres en Magerkool	10-12 12-14	1/2 Gras 1/2 Vetkool	14-18	3/4 Gras 3/4 Vetkool	18-20	-	-	-	-	-	-
UNITED KINGDOM Scotland	Anthracites (101/102)	<10	-	-	-	-	-	-	M.V.Coking Steam (301/300 H)	20-30	H.V.Coking Steam (401/402/501/502/ 601/602/701/702/ 801/901)	30-38	H.V.Coking Steam (602/702/802/902)	>38
Northern	-	-	-	-	-	-	-	-	M.V.Coking Steam (301/300 H)	20-30	H.V.Coking Steam (401/402/501/502/ 601/602/701/702/ 801/901)	30-38	H.V.Coking Steam (602/702/802/902)	>38
Yorkshire	-	-	-	-	-	-	-	-	-	-	H.V.Coking Steam (401/402/501/502/ 601/602/701/702/ 801/901)	30-38	H.V.Coking Steam (602/702/802/902)	>38
North West	-	-	-	-	-	-	-	-	-	-	H.V.Coking Steam (401/402/501/502/ 601/602/701/702/ 801/901)	30-38	H.V.Coking Steam (602/702/802/902)	>38
Midlands	-	-	-	-	-	-	-	-	-	-	H.V.Coking Steam (401/402/501/502/ 601/602/701/702/ 801/901)	30-38	H.V.Coking Steam (602/702/802/902)	>38
Wales	Anthracites (101/102)	<10	L.V.Dry Steam (201)	10-14	L.V.Coking Steam (202)	14-16	L.V.Coking Steam (203-204)	16-20	M.V.Coking Steam (301/300 H)	20-30	-	-	-	-
Ken:	-	-	-	-	-	-	L.V.Coking Steam (203-204)	16-20	M.V.Coking Steam (301/300 H)	20-30	-	-	-	-

BENENNUNGEN IN DER GEMEINSCHAFT	GROBKOHLEN	GEWASCHENE FEIN-KOHLE	UNGEWASCHENE FEINKOHLE	MITTELGUT UND HALBAUFBEREITETE FEINKOHLE	ROHFOERDERKOHLE	SCHLAMM- UND WIEDERGEWINNUNGS-PRODUKTE
NAMES OF THE COMMUNITY	GRADED SIZES	WASHED SMALLS	UNTREATED SMALLS	MIDDINGS AND PART-TREATED SMALLS	UNSCREENED	SLURRY AND RECOVERED COAL
APPELLATION COMMUNAUTAIRE	GROS CRIBLES ET CLASSES	FINES LAVEES	FINES BRUTES	MIXTES ET FINES MI-LAVEES	TOUT-VENANT	SCHLAMMS ET PROD. DE RECUPERATION
BR DEUTSCHLAND (Nationale Benennungen)	Stücke Knabbeln Nuss 1-6	Gew. Feinkohle Kokskohle	ungew. Feinkohle Staubkohle	Mittelgut	-	Schlammkohle Filterschlamm Wiedergewinnungs- produkte
FRANCE (Appellations nationales)	Gros criblés Criblés Grains Braisettes Noix Noisettes Gailletins	Fines lavées Fines à coke	Fines brutes Pulvérulents	Mixtes Fines mi-lavées	Tout-venant	Schlamms de lavoir Schlamms de récupération
BELGIQUE (Appellations nationales)	Criblés Gailletins 80/120-50/80 Tête de moineaux 30-50 Braisettes 20/30-10/20 Grains 8/12-5/10-6/12-6/8-4/6	Fines lavées Fines à coke	Fines brutes Poussiers bruts Fines non lavées	Mixtes	-	Schlamms de lavoir Schlamms de récupération Schistes combustibles
UNITED KINGDOM (National names)	Large and Graded Large Cobbles Cobbles Trebles/Large Nuts Doubles/Nuts Singles	Washed coking smalls Washed steam smalls	Smalls untreated	Smalls part-treated	Unscreened	Slurry Recovered coal

PART OF SOLID FUELS
OF GROSS INLAND CONSUMPTION
OF PRIMARY SOURCES AND EQUIVALENTS

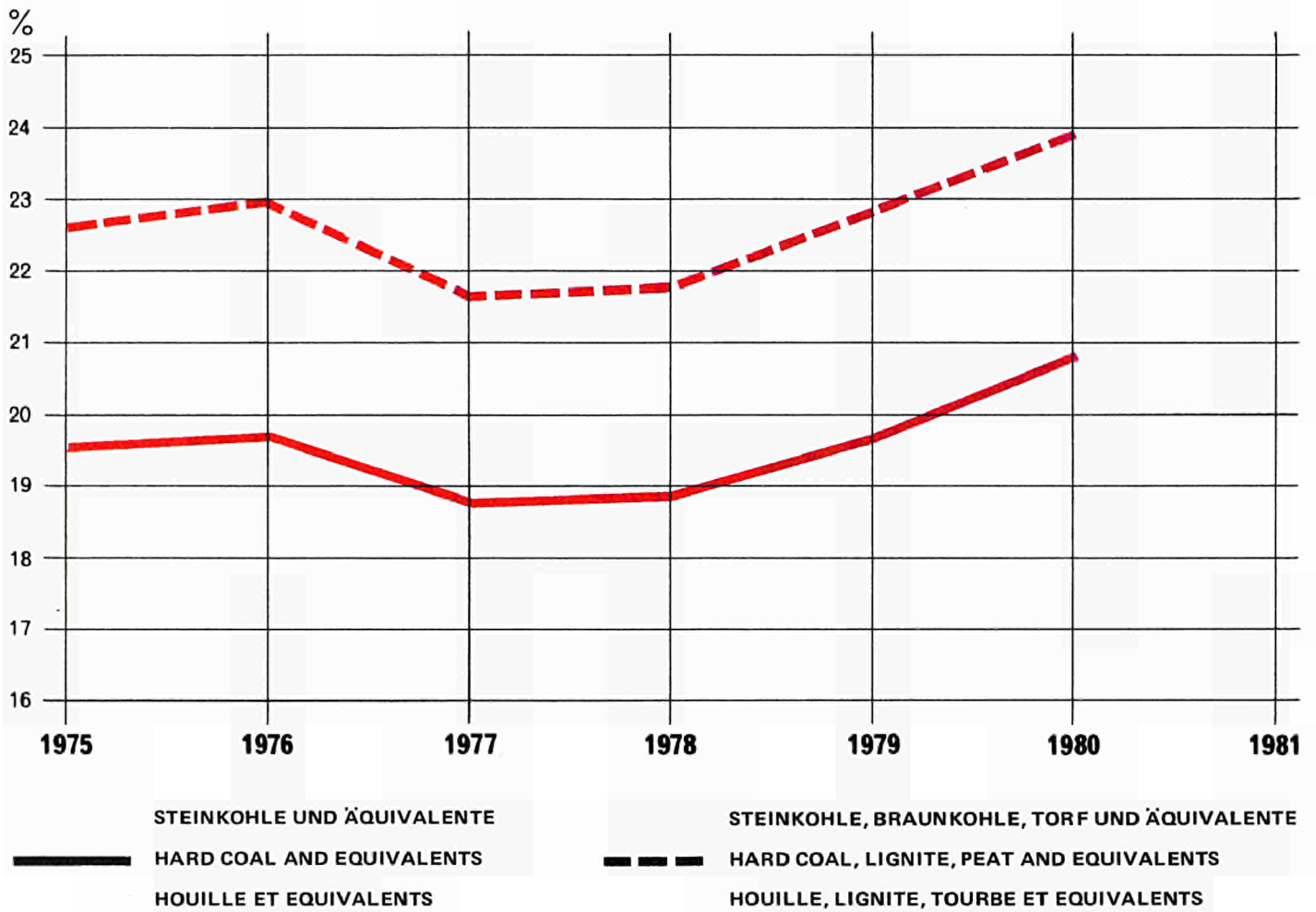

PRESS NOTICES AND PUBLICATIONS

'ENERGY STATISTICS'

Edition 1981

MONTHLY STATISTICS

A – Publications (d/e/f)

- Monthly bulletin Coal
- Monthly bulletin Hydrocarbons
- Monthly bulletin Electrical energy

B – Press notice (d/e/f)

- Energy supply aspects of the nuclear power stations (restricted diffusion)

ANNUAL STATISTICS

A – Statistical telegrams (d/e/f)

- * – Coal industry activity
- * – Oil market activity
- * – Natural gas supply economics
- * – Electricity supply economics
- * – Energy economy

B – Publications

- * – Operations of nuclear power stations (e/f)
- * – Energy statistics yearbook (d/e/f/i)
- * – Primary energy equivalents balance sheets 1973–79 (f)
 - Electrical energy prices 1978–1980 (e-f)
 - Analysis of energy input-output tables 1975 and 1980 (d/e/f)

NOTE :

1) Non periodical publications – edition 1980

- * – Gas prices 1978–1980 (e-f)
- * – Electrical energy prices 1973–1978 (e/f - d/i)
- * – Useful energy balance sheets 1978 (e/f)

2) Publication dates are given in the quarterly publication 'Eurostat news'

* published and available

NOTES ET PUBLICATIONS

"STATISTIQUES DE L'ENERGIE"

Edition 1981

STATISTIQUES MENSUELLES

A – Publications (d/e/f)

- Bulletin mensuel Charbon
- Bulletin mensuel Hydrocarbures
- Bulletin mensuel Energie électrique

B – Note rapide (d/e/f)

- Exploitation des centrales nucléaires (diffusion restreinte)

STATISTIQUES ANNUELLES

A – Télégrammes statistiques (d/e/f)

- * – L'activité charbonnière
- * – L'activité pétrolière
- * – L'économie du gaz naturel
- * – L'économie électrique
- * – L'économie de l'énergie

B – Publications

- * – Exploitation des centrales nucléaires (e/f)
- * – Annuaire des statistiques de l'énergie (d/e/f/i)
- * – Bilans de l'énergie, en équivalent primaire 1973–79 (f)
 - Prix de l'énergie électrique 1978–1980 (e-f)
 - Analyse des tableaux entrées-sorties de l'énergie 1975 et 1980 (d/e/f)

NOTA :

1) Publications non-périodiques – édition 1980

- * – Prix du gaz 1978–1980 (e-f)
- * – Prix de l'énergie électrique 1973–1978 (e/f - d/i)
- * – Bilans de l'énergie utile 1978 (e/f)

2) Le calendrier des publications est indiqué trimestriellement dans 'Informations de l'Eurostat'

* parues et disponibles

**Salgs- og abonnementskontorer · Vertriebsbüros · Γραφεία πωλήσεως ·
Sales Offices · Bureaux de vente · Uffici di vendita · Verkoopkantoren**

Belgique — België

Moniteur belge — Belgisch Staatsblad

Rue de Louvain 40-42 — Leuvensestraat 40-42
1000 Bruxelles — 1000 Brussel
Tél. 512 00 26

Sous-dépôts — Agentschappen :

Librairie européenne — Europese Boekhandel
Rue de la Loi 244 — Wetstraat 244
1040 Bruxelles — 1040 Brussel

CREDOC

Rue de la Montagne 34 - Bte 11 — Bergstraat 34
- Bus 11
1000 Bruxelles — 1000 Brussel

Danmark

Schultz Forlag

Møntergade 21
1116 København K
Tlf. (01) 12 11 95

Underagentur :

Europa Bøger
Gammel Torv 6 — Postbox 137
1004 København K
Tlf. (01) 15 62 73

BR Deutschland

Verlag Bundesanzeiger

Breite Straße — Postfach 10 80 06
5000 Köln 1
Tel. (0221) 21 03 48
(Fernschreiber : Anzeiger Bonn 8 882 595)

Ελλάς

Γ. Κ. Ἐλευθερουδάκης Α.Ε.

Νίκης 4
Ἀθήνα (126)
Τηλ. 3226323
Τέλεξ 219410 eief

Πρακτόρευση :

Βιβλιοπωλείο Μόλχο
ὁδὸς Τιμισοκή 10
Θεσσαλονίκη
Τηλ. 275 271
Τέλεξ 412885 limo

France

*Service de vente en France des publications des
Communautés européennes*

Journal officiel

26, rue Desaix
75732 Paris Cedex 15
Tél. (1) 578 61 39

«Service de documentation»

D.E.P.P. — Maison de l'Europe
37, rue des Francs-Bourgeois
75004 Paris
Tél. 887 96 50

Ireland

Government Publications

Sales Office
G.P.O. Arcade
Dublin 1

or by post

Stationery Office

Dublin 4
Tel. 78 96 44

Italia

Libreria dello Stato

Piazza G. Verdi, 10
00198 Roma — Tel. (6) 8508
Telex 62008

Nederland

Staatsdrukkerij- en uitgeverijbedrijf

Christoffel Plantijnstraat
Postbus 20014
2500EA 's-Gravenhage
Tel. (070) 78 99 11

United Kingdom

H.M. Stationery Office

P.O. Box 569
London SE1 9NH
Tel. (01) 928 69 77. ext. 365

España

Libreria Mundi-Prensa

Castelló 37
Madrid 1
Tel. 275 46 55

Portugal

Livraria Bertrand, s.a.r.l.

Rua João de Deus — Venda Nova
Amadora
Tél. 97 45 71
Télex 12 709 — litran — p.

Schweiz - Suisse - Svizzera

Librairie Payot

6, rue Grenus
1211 Genève
Tél. 31 89 50

Sverige

Librairie C.E. Fritzes

Regeringsgatan 12
Box 16356
103 27 Stockholm
Tél. 08-23 89 00

United States of America

European Community Information Service

2100 M Street, N.W.
Suite 707
Washington, D.C. 20 037
Tel. (202) 862 95 00

Grand-Duché de Luxembourg

Andre lande · Andere Länder · Άλλες χώρες · Other countries · Autres pays · Altri paesi · Andere landen

Kontoret for De europæiske Fællesskabers officielle Publikationer · Amt für amtliche Veröffentlichungen der Europäischen Gemeinschaften ·
Υπηρεσία των Ἐπισήμων Δημοσιεύσεων τῶν Εὐρωπαϊκῶν Κοινοτήτων · Office for Official Publications of the European Communities ·
Office des publications officielles des Communautés européennes · Ufficio delle pubblicazioni ufficiali delle Comunità europee ·
Bureau voor officiële publikaties der Europese Gemeenschappen

L-2985 Luxembourg - 5, rue du Commerce · Tél. 49 00 81

**Pris i Luxembourg (moms ikke medregnet) · Öffentliche Preise in Luxemburg (ohne MwSt.)
Price (excluding VAT) in Luxembourg · Prix publics au Luxembourg, TVA exclue · Prezzi pubblici nel
Lussemburgo, IVA esclusa · Vastgestelde prijzen in Luxemburg (exclusief BTW)**

	ECU	BFR	DKR	DM	DR	FF	IRL	LIT	HFL	UKL	USD
Pris pr. hæfte Einzelpreis Single copy Prix par numéro Prezzo unitario Prijs per nummer	0,87	35	6,75	2,20	52,50	5	0.60	1000	2,40	0.50	1.25
Abonnement 1981 Subscription 1981 Abbonamento 1981	7,30	300	58	19	450	43,50	5	9000	20,50	4.50	10.50



KONTORET FOR DE EUROPÆISKE FÆLLESSKABERS OFFICIELLE PUBLIKATIONER
AMT FÜR AMTLICHE VERÖFFENTLICHUNGEN DER EUROPÄISCHEN GEMEINSCHAFTEN
OFFICE FOR OFFICIAL PUBLICATIONS OF THE EUROPEAN COMMUNITIES
OFFICE DES PUBLICATIONS OFFICIELLES DES COMMUNAUTÉS EUROPÉENNES
UFFICIO DELLE PUBBLICAZIONI UFFICIALI DELLE COMUNITÀ EUROPEE
BUREAU VOOR OFFICIËLE PUBLIKATIES DER EUROPESE GEMEENSCHAPPEN

ISSN 0378-357X