



TIERISCHE ERZEUGUNG

Vierteljährliche Statistiken

ANIMAL PRODUCTION

Quarterly statistics

PRODUCTION ANIMALE

Statistiques trimestrielles

1 □ 1994

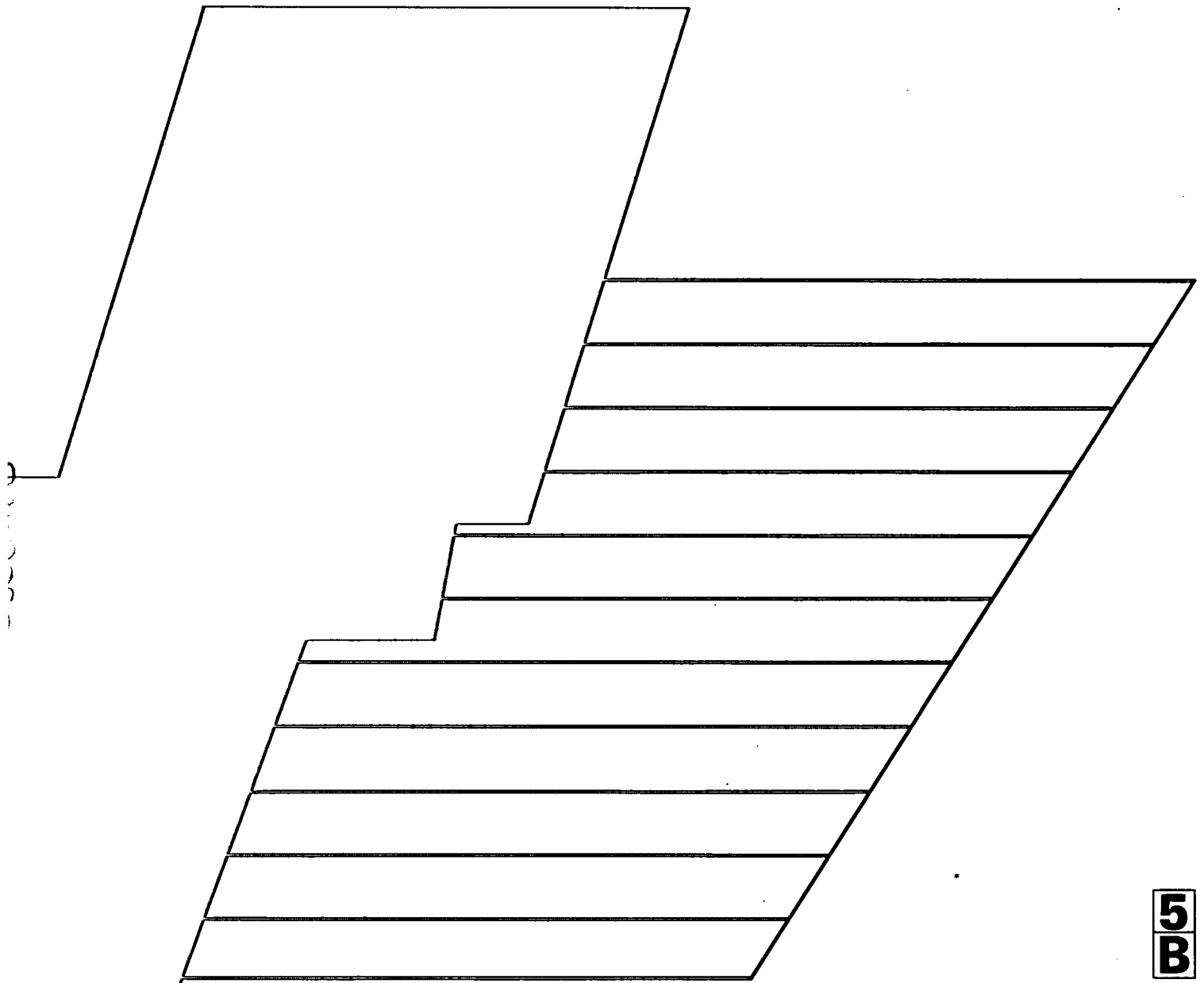



STATISTISCHES AMT DER EUROPÄISCHEN GEMEINSCHAFTEN
STATISTICAL OFFICE OF THE EUROPEAN COMMUNITIES
OFFICE STATISTIQUE DES COMMUNAUTÉS EUROPÉENNES

L-2920 Luxembourg — Tél. 43 01-1 — Télex COMEUR LU 3423
B-1049 Bruxelles, rue de la Loi 200 — Tél. 299 11 11

Eurostat hat die Aufgabe, den Informationsbedarf der Kommission und aller am Aufbau des Binnenmarktes Beteiligten mit Hilfe des europäischen statistischen Systems zu decken.

Um der Öffentlichkeit die große Menge an verfügbaren Daten zugänglich zu machen und Benutzern die Orientierung zu erleichtern, werden zwei Arten von Publikationen angeboten: Statistische Dokumente und Veröffentlichungen.

Statistische Dokumente sind für den Fachmann konzipiert und enthalten das ausführliche Datenmaterial: Bezugsdaten, bei denen die Konzepte allgemein bekannt, standardisiert und wissenschaftlich fundiert sind. Diese Daten werden in einer sehr tiefen Gliederung dargeboten. Die Statistischen Dokumente wenden sich an Fachleute, die in der Lage sind, selbständig die benötigten Daten aus der Fülle des dargebotenen Materials auszuwählen. Diese Daten sind in gedruckter Form und/oder auf Diskette, Magnetband, CD-ROM verfügbar. Statistische Dokumente unterscheiden sich auch optisch von anderen Veröffentlichungen durch den mit einer stilisierten Graphik versehenen weißen Einband.

Die zweite Publikationsart, die Veröffentlichungen, wenden sich an eine ganz bestimmte Zielgruppe, wie zum Beispiel an den Bildungsbereich oder an Entscheidungsträger in Politik und Verwaltung. Sie enthalten ausgewählte und auf die Bedürfnisse einer Zielgruppe abgestellte und kommentierte Informationen. Eurostat übernimmt hier also eine Art Beraterrolle.

Für einen breiteren Benutzerkreis gibt Eurostat Jahrbücher und periodische Veröffentlichungen heraus. Diese enthalten statistische Ergebnisse für eine erste Analyse sowie Hinweise auf weiteres Datenmaterial für vertiefende Untersuchungen. Diese Veröffentlichungen werden in gedruckter Form und in Datenbanken angeboten, die in Menütechnik zugänglich sind.

Um Benutzern die Datensuche zu erleichtern, hat Eurostat Themenkreise, d. h. eine Untergliederung nach Sachgebieten, eingeführt. Daneben sind sowohl die Statistischen Dokumente als auch die Veröffentlichungen in bestimmte Reihen, wie zum Beispiel „Jahrbücher“, „Konjunktur“, „Methoden“, untergliedert, um den Zugriff auf die statistischen Informationen zu erleichtern.

Y. Franchet
Generaldirektor

It is Eurostat's responsibility to use the European statistical system to meet the requirements of the Commission and all parties involved in the development of the single market.

To ensure that the vast quantity of accessible data is made widely available, and to help each user make proper use of this information, Eurostat has set up two main categories of document: statistical documents and publications.

The statistical document is aimed at specialists and provides the most complete sets of data: reference data where the methodology is well established, standardized, uniform and scientific. These data are presented in great detail. The statistical document is intended for experts who are capable of using their own means to seek out what they require. The information is provided on paper and/or on diskette, magnetic tape, CD-ROM. The white cover sheet bears a stylized motif which distinguishes the statistical document from other publications.

The publications proper tend to be compiled for a well-defined and targeted public, such as educational circles or political and administrative decision-makers. The information in these documents is selected, sorted and annotated to suit the target public. In this instance, therefore, Eurostat works in an advisory capacity.

Where the readership is wider and less well defined, Eurostat provides the information required for an initial analysis, such as yearbooks and periodicals which contain data permitting more in-depth studies. These publications are available on paper or in Videotext databases.

To help the user focus his research, Eurostat has created 'themes' i.e. a subject classification. The statistical documents and publications are listed by series, e.g. yearbooks, short-term trends or methodology, in order to facilitate access to the statistical data.

Y. Franchet
Director-General

Pour établir, évaluer ou apprécier les différentes politiques communautaires, la Commission des Communautés européennes a besoin d'informations.

Eurostat a pour mission, à travers le système statistique européen, de répondre aux besoins de la Commission et de l'ensemble des personnes impliquées dans le développement du marché unique.

Pour mettre à la disposition de tous l'importante quantité de données accessibles et faire en sorte que chacun puisse s'orienter correctement dans cet ensemble, deux grandes catégories de documents ont été créées: les documents statistiques et les publications.

Le document statistique s'adresse aux spécialistes. Il fournit les données les plus complètes: données de référence où la méthodologie est bien connue, standardisée, normalisée et scientifique. Ces données sont présentées à un niveau très détaillé. Le document statistique est destiné aux experts capables de rechercher, par leurs propres moyens, les données requises. Les informations sont alors disponibles sur papier et/ou sur disquette, bande magnétique, CD-ROM. La couverture blanche ornée d'un graphisme stylisé démarque le document statistique des autres publications.

Les publications proprement dites peuvent, elles, être réalisées pour un public bien déterminé, ciblé, par exemple l'enseignement ou les décideurs politiques ou administratifs. Des informations sélectionnées, triées et commentées en fonction de ce public lui sont apportées. Eurostat joue, dès lors, le rôle de conseiller.

Dans le cas d'un public plus large, moins défini, Eurostat procure des éléments nécessaires à une première analyse, les annuaires et les périodiques, dans lesquels figurent les renseignements adéquats pour approfondir l'étude. Ces publications sont présentées sur papier ou dans des banques de données de type vidéotex.

Pour aider l'utilisateur à s'orienter dans ses recherches, Eurostat a créé les thèmes, c'est-à-dire une classification par sujet. Les documents statistiques et les publications sont répertoriés par série — par exemple, annuaire, conjoncture, méthodologie — afin de faciliter l'accès aux informations statistiques.

Y. Franchet
Directeur général

TIERISCHE ERZEUGUNG

Vierteljährliche Statistiken

ANIMAL PRODUCTION

Quarterly statistics

PRODUCTION ANIMALE

Statistiques trimestrielles

1 □ 1994

Themenkreis / Theme / Thème
Land- und Forstwirtschaft, Fischerel / Agriculture, forestry and fisheries / Agriculture, sylviculture et pêche
Reihe / Series / Série
Konjunktur / Short-term trends / Conjoncture

5
B

STATISTISCHES DOKUMENT STATISTICAL DOCUMENT DOCUMENT STATISTIQUE

Auf Recyclingpapier gedruckt Printed on recycled paper Imprimé sur papier recyclé

Luxembourg: Office des publications officielles des Communautés européennes, 1994

© EGKS-EG-EAG, Brüssel • Luxembourg, 1994

Nachdruck – ausgenommen zu kommerziellen Zwecken – mit Quellenangabe gestattet.

© ECSC-EC-EAEC, Brussels • Luxembourg, 1994

Reproduction is authorized, except for commercial purposes, provided the source is acknowledged.

© CECA-CE-CEEA, Bruxelles • Luxembourg, 1994

Reproduction autorisée, sauf à des fins commerciales, moyennant mention de la source.

Printed in Belgium

Inhaltsverzeichnis

	Seiten
I. Monatliche Fleischstatistik	7 - 28
Nettoerzeugung (Schlachtungen)	
Bruttoeigenerzeugung	
Außenhandel mit lebenden Tieren	
II. Monatliche Eier - und Geflügelstatistik	29 - 59
Aufgestallte Küken	
Nutzung der Brütereiern (Brut und Schlüpf)	
Außenhandel mit Küken	
III. Monatliche Statistik über Milch und Milcherzeugnisse	61 - 73
Kuhmilchaufnahme	
Gewinnung von Milcherzeugnisse	
Bestände an Magermilchpulver und Butter	
IV. Versorgungsbilanzen - Erhebungsergebnisse - Vorausschätzungen	75 - 153

Contents

	Pages
I. Monthly statistics on meat	7 - 28
Net production (slaughterings)	
Gross indigenous production	
External trade in live animals	
II. Monthly statistics on eggs and poultry	29 - 59
Chicks placed	
Utilisation of hatcheries (incubations and hatchings)	
External trade in chicks	
III. Monthly statistics on milk and milk products	61 - 73
Collection of cow's milk	
Milk products obtained	
Stocks of skimmed-milk powder and butter	
IV. Supply balance-sheets - Survey results - Forecasts	75 - 153

Table des matières

	Pages
I. Statistiques mensuelles de la viande	7 - 28
Production nette (abattages)	
Production indigène brute	
Commerce extérieur d'animaux vivants	
II. Statistiques mensuelles des oeufs et de la volaille	29 - 59
Poussins mis en place	
Activité des couvoirs (mises en incubation et éclosions)	
Commerce extérieur de poussins	
III. Statistiques mensuelles du lait et des produits laitiers	61 - 73
Collecte de lait de vache	
Produits laitiers obtenus	
Stocks de lait en poudre et de beurre	
IV. Bilans d'approvisionnement-Résultats d'enquêtes-Prévisions	75 - 153



Monatliche Fleischstatistik
Monthly statistics on meat
Statistiques mensuelles de la viande

HINWEIS

Schwierigkeiten bei der Einführung des Intrastat-Systems ab 1. Januar 1993 zwecks Erfassung des innergemeinschaftlichen Handels haben dazu geführt, daß Eurostat zur Zeit nur über einige wenige Angaben des "Außenhandels" verfügt, und daß diese größtenteils noch unzuverlässig sind. Es wurde daher beschlossen, die Tabellen über den "Außenhandel" und die "Bruttoeigenerzeugung" in dieser Ausgabe nicht zu veröffentlichen.

NOTE

Because of difficulties resulting from the introduction, on 1st January 1993, of the Intrastat system for surveying the intra-Community trade, only a few data on "external trade" are presently available, most of which are unreliable. Under these circumstances, Eurostat has preferred not to publish the tables on "External Trade" and on "Gross Indigenous Production" in this edition.

NOTE

En raison de difficultés occasionnées par l'introduction, le 1er janvier 1993, du système Intrastat pour le relevé des échanges intra-communautaires, Eurostat ne dispose encore que de quelques données sur le "commerce extérieur" et celles-ci sont, pour la plupart, encore sujettes à caution. Il a par conséquent été jugé préférable de ne pas reprendre les tableaux relatifs au "Commerce extérieur" et à la "Production intérieure brute" dans ce numéro.

17.03.94

TAB - 001

		CATTLE (TOTAL) NET PRODUCTION (SLAUGHTERINGS)												BOVINS (TOTAL) PRODUCTION NETTE (ABATTAGES)		
		RINDER UND KÄLBER NETTDERZEUGUNG (SCHLACHTUNGEN)														
		I	I	I	I	I	I	I	I	I	I	I	I	I	I	I
		JAN	FEB	MAR	APR	MAY	JUN	JUL	AUG	SEP	OCT	NOV	DEC	TOTAL		
		1000 STUECK												1000 TETES		
EUR 12	92	2645	2343	2657	2616	2382	2560	2472	2446	2743	2776	2667	2571	30878		
	93	2392	2227	2523	2350	2177	2346	2188	2326							
	x 93	-9,5	-5,0	-5,1	-10,2	-8,6	-8,3	-11,5	-4,9							
	x+ 93	-9,5	-7,4	-6,6	-7,5	-7,7	-7,8	-8,3	-7,9							
EUR 12#	92	2612	2316	2626	2586	2358										
BELGIE-BELGIQUE	92	90	83	92	91	81	88	83	85	94	96	101	98	1082		
	93	85	81	98	88	86	97	84	91	95	97					
	x 93	-5,1	-2,8	6,5	-3,2	6,5	10,0	1,7	6,7	0,6	1,0	-4,0				
	x+ 93	-5,1	-4,0	-0,3	-1,1	0,3	1,9	1,9	2,5	2,3	2,1	1,5				
DANMARK	92	79	66	76	66	69	80	58	67	70	80	78	68	857		
	93	67	59	74	51	52	85	61	67	73	70	82	60	801		
	x 93	-15,0	-10,2	-3,4	-22,1	-25,4	6,9	4,3	0,4	4,9	-12,2	4,5	-12,6			
	x+ 93	-15,0	-12,8	-9,6	-12,4	-15,0	-11,0	-9,2	-8,0	-6,6	-7,2	-6,1	-6,6			
DEUTSCHLAND#	92	510	449	522	498	463										
DEUTSCHLAND	92	543	475	554	527	486	507	495	484	532	547	514	496	6161		
	93	443	415	522	446	407	449	390	418	466	442	490				
	x 93	-18,4	-12,6	-5,6	-15,4	-16,2	-11,6	-21,2	-13,8	-12,4	-19,2	-4,6				
	x+ 93	-18,4	-15,7	-12,2	-13,0	-13,6	-13,3	-14,3	-14,3	-14,1	-14,6	-13,7				
ELLADA	92	29	28	28	29	29	30	32	34	30	30	28	30	357		
	93	29	26	26	26	27	28	30	32	31	28					
	x 93	-1,7	-5,7	-7,2	-8,7	-7,2	-6,6	-6,4	-4,7	0,9	-3,8					
	x+ 93	-1,7	-3,7	-4,8	-5,8	-6,1	-6,2	-6,2	-6,0	-5,2	-5,1					
ESPANA	92	164	154	173	176	171	199	201	200	193	198	176	183	2187		
	93	166	153	173	162	168	159	201	198	193						
	x 93	1,3	-0,4	-0,1	-7,7	-1,4	-19,7	-18,5	-1,1							
	x+ 93	1,3	0,3	0,3	-1,8	-1,7	-5,2	-7,4	-6,5							
FRANCE	92	625	527	618	611	530	604	587	560	594	557	561	596	6971		
	93	521	502	584	512	485	551	504	530	533	503					
	x 93	-16,7	-4,6	-5,5	-14,2	-8,6	-8,7	-14,1	-5,4	-10,2	-9,8					
	x+ 93	-16,7	-11,2	-9,2	-11,0	-10,6	-10,2	-10,8	-10,1	-10,2	-10,1					
IRELAND	92	109	99	140	123	106	104	117	122	212	261	201	115	1708		
	93	116	112	126	149	98	108	114	129	156	173	214				
	x 93	5,6	13,6	-9,9	21,7	-6,7	3,4	-2,0	6,1	-26,8	-33,6	6,5				
	x+ 93	5,6	9,4	1,6	6,9	4,4	4,2	3,3	3,7	-2,0	-7,9	-6,1				
ITALIA	92	402	397	443	425	427	456	373	405	471	391	448	429	5067		
	93	387	385	384	407	414	419	367	408	428	379	432				
	x 93	-3,7	-3,0	-13,2	-4,3	-3,1	-8,0	-1,5	0,7	-8,9	-3,2	-3,8				
	x+ 93	-3,7	-3,3	-6,9	-6,2	-5,6	-6,0	-5,4	-4,7	-5,2	-5,0	-4,9				
LUXEMBOURG	92	2	2	2	2	2	2	2	2	2	2	2	2	25		
	93	2	2	2	2	2	1	2	2	2						
	x 93	-10,2	-11,6	-7,3	-25,5	-5,3	-36,0	-10,7	-5,3	-6,9						
	x+ 93	-10,2	-10,9	-9,5	-13,5	-11,9	-16,2	-15,5	-14,2	-13,4						
NEDERLAND	92	234	207	230	216	215	220	200	195	224	210	217	228	2596		
	93	199	192	235	206	197	219	180	193	214	203	226				
	x 93	-15,0	-7,2	2,1	-4,5	-8,7	-0,4	-10,3	-0,6	-4,3	-3,5	4,1				
	x+ 93	-15,0	-11,3	-6,7	-6,2	-6,7	-5,6	-6,2	-5,6	-5,4	-5,3	-6,4				
PORTUGAL	92	44	36	40	39	38	39	45	54	51	44	46	51	528		
	93	45	39	46	43	41	40	42	50	41	36					
	x 93	1,6	8,8	13,6	10,8	9,6	2,0	-5,6	-8,3	-19,9						
	x+ 93	1,6	4,8	7,7	8,5	8,7	7,6	5,5	3,3	0,2	-1,8					
UNITED KINGDOM	92	323	269	261	310	228	231	280	238	269	359	294	276	3339		
	93	334	259	252	256	199	190	250	208	227	302	278	218	2973		
	94	288														
	x 94	-13,7														
	x+ 94	-13,7														

		CATTLE (TOTAL) NET PRODUCTION (SLAUGHTERINGS)												BOVINS (TOTAL) PRODUCTION NETTE (ABATTAGES)	
		JAN	FEB	MAR	APR	MAY	JUN	JUL	AUG	SEP	OCT	NOV	DEC	TOTAL	
		1000 TONNES												1000 TONNES	
EUR 12		724	631	721	701	639	690	669	662	753	770	737	700	8396	
	92	662	610	702	635	587	641	596	634	:	:	:	:	:	
	x 93	-8,7	-3,4	-2,6	-9,5	-8,1	-7,1	-10,8	-4,1	:	:	:	:	:	
	x+ 93	-8,7	-6,2	-5,0	-6,1	-6,5	-6,6	-7,2	-6,8	:	:	:	:	:	
EUR 12B		716	624	712	693	632	:	:	:	:	:	:	:	:	
BELGIE-BELGIQUE	92	30	26	30	29	25	28	27	28	30	32	34	32	352	
	93	29	27	33	29	29	32	15	31	31	32	32	32	:	
	x 93	-4,1	6,2	9,0	0,5	13,2	12,9	4,8	10,9	2,7	1,1	-6,8	:	:	
	x+ 93	-4,1	0,6	3,6	2,8	4,7	6,0	5,9	6,5	6,1	5,5	4,2	:	:	
DANMARK	92	20	17	19	17	18	20	14	17	17	20	20	17	217	
	93	17	15	19	13	13	22	15	17	18	18	21	15	203	
	x 93	-16,2	-11,2	-3,6	-23,4	-25,4	8,4	6,3	1,2	6,3	-12,4	5,6	-11,7	:	
	x+ 93	-16,2	-13,9	-10,4	-13,4	-15,7	-11,3	-9,3	-8,1	-6,5	-7,2	-5,9	-6,4	:	
DEUTSCHLAND	92	150	133	156	148	138	:	:	:	:	:	:	:	:	
DEUTSCHLAND	92	159	140	165	156	145	152	147	145	159	163	152	146	1829	
	93	134	126	157	133	123	137	118	127	140	132	147	:	:	
	x 93	-15,6	-10,2	-6,3	-14,3	-15,2	-9,9	-19,9	-12,9	-11,5	-18,7	-3,7	:	:	
	x+ 93	-15,6	-13,1	-10,0	-11,1	-11,8	-11,5	-12,7	-12,7	-12,6	-13,2	-12,4	:	:	
ELLADA	92	7	6	6	6	6	7	7	7	7	7	6	7	80	
	93	6	6	6	6	6	6	7	7	7	6	:	:	:	
	x 93	-0,9	-6,1	-6,8	-9,5	-7,4	-6,2	-6,4	-4,6	-0,9	-3,5	:	:	:	
	x+ 93	-0,9	-3,4	-4,3	-5,8	-6,1	-6,1	-6,2	-6,0	-5,4	-5,2	:	:	:	
ESPAÑA	92	40	38	42	43	42	49	50	49	47	48	42	44	535	
	93	40	37	42	40	41	39	40	49	:	:	:	:	:	
	x 93	-0,9	-1,3	-0,0	-8,5	-1,5	-20,2	-19,3	-0,5	:	:	:	:	:	
	x+ 93	-0,9	-1,1	-0,7	-2,8	-2,5	-5,9	-8,1	-7,1	:	:	:	:	:	
FRANCE	92	169	138	165	164	141	160	157	150	162	153	155	164	1877	
	93	140	133	157	136	131	150	137	146	147	140	:	:	:	
	x 93	-17,3	-3,9	-4,7	-17,2	-6,8	-6,0	-12,4	-3,0	-8,7	-8,5	:	:	:	
	x+ 93	-17,3	-11,3	-9,0	-11,1	-10,3	-9,6	-10,0	-9,1	-9,1	-9,0	:	:	:	
IRELAND	92	35	32	47	40	34	34	38	40	72	90	67	38	564	
	93	38	37	41	50	30	34	36	42	52	58	73	:	:	
	x 93	10,1	16,4	-11,6	25,6	-9,5	0,9	-4,5	4,5	-28,0	-35,3	8,8	:	:	
	x+ 93	10,1	13,1	2,9	8,8	5,5	4,8	3,5	3,6	-2,5	-8,9	-6,7	:	:	
ITALIA	92	99	97	105	95	101	111	89	96	115	93	112	104	1218	
	93	98	96	106	92	97	103	89	96	109	92	110	:	:	
	x 93	-1,0	-1,7	0,3	-2,5	-3,1	-7,1	-1,0	0,5	-5,9	-0,9	-1,6	:	:	
	x+ 93	-1,0	-1,3	-0,7	-1,2	-1,6	-2,6	-2,4	-2,0	-2,5	-2,4	-2,3	:	:	
LUXEMBOURG	92	1	1	1	1	1	1	1	1	1	1	1	1	7	
	93	1	0	1	0	1	1	0	1	1	1	:	:	:	
	x 93	-6,8	-7,9	-5,2	-21,6	-2,3	-34,9	-9,0	-0,8	-4,2	:	:	:	:	
	x+ 93	-6,8	-7,3	-6,5	-10,2	-8,7	-13,4	-12,8	-11,3	-10,6	:	:	:	:	
NEDERLAND	92	58	51	56	52	52	53	48	48	54	52	55	56	635	
	93	50	48	57	50	48	53	44	48	52	50	56	:	:	
	x 93	-13,3	-4,8	1,5	-3,0	-8,3	0,0	-8,8	-0,1	-3,9	-4,0	3,0	:	:	
	x+ 93	-13,3	-9,3	-5,6	-5,0	-5,7	-4,7	-5,2	-4,6	-4,6	-4,5	-3,8	:	:	
PORTUGAL	92	12	8	9	8	9	9	10	13	12	10	10	12	123	
	93	10	9	10	10	10	9	10	12	9	8	:	:	:	
	x 93	-15,5	6,7	11,1	17,1	5,0	2,2	-3,1	-8,6	-21,3	-16,9	:	:	:	
	x+ 93	-15,5	-6,4	-0,9	3,1	3,4	3,3	2,3	0,5	-2,3	-3,8	:	:	:	
UNITED KINGDOM	92	94	78	76	90	66	67	80	67	77	103	84	79	960	
	93	97	75	73	74	58	55	72	60	65	87	82	63	862	
	94	85	:	:	:	:	:	:	:	:	:	:	:	:	
	x 94	-12,9	:	:	:	:	:	:	:	:	:	:	:	:	
	x+ 94	-12,9	:	:	:	:	:	:	:	:	:	:	:	:	

17.03.94

IAB - 007

	OCHSEN NETTOERZEUGUNG (SCHLACHTUNGEN)												BULLOCKS NET PRODUCTION (SLAUGHTERING)					BOEUFs PRODUCTION NETTE (ABATTAGES)			
	I	I	I	I	I	I	I	I	I	I	I	I	I	I	I	I	I	I	I		
	JAN	FEB	MAR	APR	MAY	JUN	JUL	AUG	SEP	OCT	NOV	DEC	TOTAL								
	1000 STUECK												1000 HEAD					1000 TETES			
EUR 12	92	209	179	221	230	161	162	192	199	309	432	310	214	2818							
x	93	228	197	214	230	136	139	167	185	:	:	310	214	:							
x+	93	8,9	10,0	-3,4	-0,1	-15,4	-14,4	-12,7	-6,6	:	:	:	:	:							
EUR 12#	x+	93	8,9	9,4	4,8	3,4	0,4	-1,7	-3,2	-3,7	:	:	:	:							
BELGIE-BELGIQUE	92	209	179	221	230	161	:	:	:	:	:	:	:	:							
x	93	4	4	4	4	4	4	4	4	4	5	3	3	48							
x+	93	3	2	3	2	2	3	3	3	3	4	4	4	:							
DANMARK	x	93	-31,4	-36,3	-29,0	-43,7	-41,3	-23,2	-28,0	-32,5	-17,3	-3,8	6,6	:							
x+	93	-31,4	-33,8	-32,1	-35,1	-36,3	-34,2	-33,4	-33,3	-31,5	-28,5	-25,8	:	:							
DEUTSCHLAND#	92	0	0	0	0	0	0	0	0	1	2	1	0	5							
x	93	0	0	0	0	0	0	0	0	1	2	1	0	5							
x+	93	-50,0	100,0	50,0	200,0	-50,0	-	100,0	-	20,0	-15,8	-27,3	-	:							
DEUTSCHLAND	x+	93	-50,0	-	20,0	50,0	25,0	22,2	30,0	25,0	23,5	2,8	-4,3	-4,2							
ELLADA	92	1	1	1	1	1	:	:	:	:	:	:	:	:							
x	93	1	1	1	1	1	1	1	1	8	22	5	2	47							
x+	93	32,6	41,1	45,7	123,1	-19,4	-13,9	-24,5	-5,4	-7,1	-34,2	-19,8	:	:							
ESPAÑA	x+	93	32,6	37,3	40,6	65,0	47,1	36,9	28,5	23,6	10,4	-14,0	-14,6	:							
FRANCE	92	0	0	0	0	0	0	0	0	0	0	0	0	2							
x	93	0	0	1	0	1	1	1	1	0	0	0	0	:							
x+	93	239,3	230,1	168,4	272,6	150,2	157,6	160,4	142,9	220,3	300,0	:	:	:							
IRELAND	x+	93	239,3	234,5	207,4	221,0	202,2	193,2	187,8	180,7	184,4	191,6	:	:							
ITALIA	92	-	-	-	-	-	-	-	-	-	-	-	-	-							
x	93	-	-	-	-	-	-	-	-	-	-	-	-	-							
x+	93	-	-	-	-	-	-	-	-	-	-	-	-	-							
LUXEMBOURG	92	43	28	38	39	28	30	33	35	42	48	54	41	458							
x	93	28	29	35	30	29	30	29	34	37	38	38	30	388							
x+	93	-34,0	6,8	-7,7	-23,5	5,1	-0,7	-12,2	-2,5	-12,0	-20,3	-28,9	-28,3	:							
NEDERLAND	x+	93	-34,0	-18,0	-14,4	-16,8	-13,4	-11,5	-11,6	-10,5	-10,7	-11,9	-14,1	-15,4							
NETTOERZEUGUNG (SCHLACHTUNGEN)	92	44	40	72	60	39	41	52	65	141	193	126	54	926							
x	93	58	54	62	92	25	38	44	63	88	105	139	:	:							
x+	93	32,8	33,0	-13,3	54,6	-35,2	-8,5	-15,5	-2,9	-37,7	-45,6	10,3	:	:							
NET PRODUCTION (SLAUGHTERING)	x+	93	32,8	32,9	11,6	23,5	14,5	11,3	7,3	5,7	-5,4	-15,8	-12,0	:							
PRODUCTION NETTE (ABATTAGES)	92	1	1	2	1	2	2	1	1	2	2	1	2	18							
x	93	1	0	1	0	2	1	1	1	1	1	1	1	:							
x+	93	-29,1	-64,5	-30,7	-63,2	-2,1	-36,1	-51,7	-52,4	-32,5	-62,5	-3,0	:	:							
ABATTAGES	x+	93	-29,1	-45,6	-39,7	-42,3	-31,5	-32,4	-35,1	-37,3	-36,7	-40,2	-37,5	:							
NETTOERZEUGUNG (SCHLACHTUNGEN)	92	0	0	0	0	0	0	0	0	0	0	0	0	3							
x	93	0	0	0	0	0	0	0	0	0	0	0	0	:							
x+	93	10,6	7,3	27,8	-11,2	33,2	-39,5	-7,2	34,6	18,7	:	:	:	:							
PRODUCTION NETTE (ABATTAGES)	x+	93	10,6	8,9	15,4	8,7	14,0	5,2	3,8	7,6	8,9	:	:	:							
NETTOERZEUGUNG (SCHLACHTUNGEN)	92	-	-	-	-	-	-	-	-	-	-	-	-	-							
x	93	-	-	-	-	-	-	-	-	-	-	-	-	-							
x+	93	-	-	-	-	-	-	-	-	-	-	-	-	-							
NETTOERZEUGUNG (SCHLACHTUNGEN)	92	1	0	0	0	1	1	1	1	1	1	1	1	8							
x	93	1	1	1	0	0	1	1	1	1	1	1	1	:							
x+	93	-1,9	35,3	122,2	10,8	-23,6	0,9	-28,6	70,4	-26,6	-10,7	:	:	:							
NETTOERZEUGUNG (SCHLACHTUNGEN)	x+	93	-1,9	15,9	46,7	39,1	23,8	19,4	7,9	18,9	11,4	8,7	:	:							
NET PRODUCTION (SLAUGHTERING)	92	115	104	104	124	86	83	99	90	110	160	118	112	1304							
x	93	135	108	109	101	75	65	88	81	92	122	100	83	1158							
x+	94	108	:	:	:	:	:	:	:	:	:	:	:	:							
PRODUCTION NETTE (ABATTAGES)	x	94	-20,0	:	:	:	:	:	:	:	:	:	:	:							
x+	94	-20,0	:	:	:	:	:	:	:	:	:	:	:	:							

	OCHSEN NETTOERZEUGUNG (SCHLACHTUNGEN)												BULLOCKS NET PRODUCTION (SLAUGHTERINGS)					BOEUFs PRODUCTION NETTE (ABATTAGES)					
	I	I	I	I	I	I	I	I	I	I	I	I	I	I	I	I	I	I	I	I	I	I	I
	JAN	FEB	MAR	APR	MAY	JUN	JUL	AUG	SEP	OCT	NOV	DEC	TOTAL										
	1000 TONNEN												1000 TONS					1000 TONNES					
EUR 12	92	73	62	77	79	55	56	66	69	108	150	108	74	979									
	93	79	68	74	80	47	49	58	65	:	:	:	:	:									
x	93	7,4	10,5	-4,9	1,4	-14,4	-13,6	-12,4	-5,7	:	:	:	:	:									
x+	93	7,4	8,8	3,8	3,1	0,4	-1,6	-3,1	-3,5	:	:	:	:	:									
EUR 12#	92	73	62	77	79	55	:	:	:	:	:	:	:	:									
BELGIE-BELGIQUE	92	2	1	2	2	1	2	1	2	2	2	1	1	18									
	93	1	1	1	1	1	1	1	1	1	1	1	1	:									
x	93	-33,7	-39,4	-25,1	-42,6	-37,7	-22,2	-26,0	-31,3	-16,8	0,2	7,2	:	:									
x+	93	-33,7	-36,3	-32,5	-35,1	-35,6	-33,4	-32,5	-32,3	-30,5	-27,2	-24,5	:	:									
DANMARK	92	0	-	0	-	0	-	-	0	0	1	0	-	2									
	93	-	0	0	0	-	-	-	0	0	1	0	-	1									
x	93	-100,0	-	-	-	-100,0	-	-	-	-	-16,7	-25,0	-	-									
x+	93	-100,0	-	-	50,0	-	-	-	-	-	-8,3	-12,5	-	-12,5									
DEUTSCHLAND#	92	0	0	0	0	0	:	:	:	:	:	:	:	:									
DEUTSCHLAND	92	0	0	0	0	0	0	0	0	3	8	2	1	16									
	93	0	1	1	1	0	0	0	0	3	5	1	:	:									
x	93	29,4	43,7	52,1	132,7	-18,7	-13,3	-23,0	-4,7	-6,9	-33,6	-19,9	:	:									
x+	93	29,4	37,2	43,2	70,1	50,9	40,1	31,7	26,4	11,4	-13,5	-14,2	:	:									
ELLADA	92	0	0	0	0	0	0	0	0	0	0	0	0	0									
	93	0	0	0	0	0	0	0	0	0	0	0	0	0									
x	93	277,4	260,6	195,3	310,7	211,6	212,2	209,5	171,4	384,4	296,4	:	:	:									
x+	93	277,4	268,8	239,3	254,1	243,8	237,9	233,3	223,5	238,6	243,0	:	:	:									
ESPAÑA	92	-	-	-	-	-	-	-	-	-	-	-	-	-									
	93	-	-	-	-	-	-	-	-	-	-	-	-	-									
x	93	-	-	-	-	-	-	-	-	-	-	-	-	-									
x+	93	-	-	-	-	-	-	-	-	-	-	-	-	-									
FRANCE	92	17	11	15	15	11	12	13	14	17	19	21	16	181									
	93	12	12	14	12	12	12	12	14	15	15	15	12	157									
x	93	-31,1	8,5	-5,7	-19,8	8,3	1,2	-10,6	-0,7	-10,7	-18,9	-26,8	-26,6	:									
x+	93	-31,1	-15,4	-12,0	-14,1	-10,5	-8,8	-9,1	-8,0	-8,3	-9,7	-11,9	-13,2	:									
IRELAND	92	16	15	27	22	15	16	20	24	52	71	46	20	343									
	93	22	21	23	34	9	14	16	24	33	39	52	:	:									
x	93	36,0	34,0	-14,8	52,9	-35,6	-9,7	-16,9	-3,3	-36,6	-44,6	13,2	:	:									
x+	93	36,0	35,0	12,1	23,3	14,3	10,9	6,7	5,2	-5,3	-15,3	-11,2	:	:									
ITALIA	92	0	0	0	0	0	0	0	0	0	1	0	1	5									
	93	0	0	0	0	1	0	0	0	0	0	0	0	:									
x	93	-28,8	-69,6	-29,2	-62,3	19,2	-38,0	-54,3	-48,5	-34,9	-57,1	-2,2	:	:									
x+	93	-28,8	-45,6	-39,4	-41,6	-25,2	-27,7	-31,8	-33,9	-34,1	-37,3	-34,4	:	:									
LUXEMBOURG	92	0	0	0	0	0	0	0	0	0	0	0	0	1									
	93	0	0	0	0	0	0	0	0	0	0	0	0	0									
x	93	11,7	7,7	25,0	-10,3	33,7	-40,7	-6,9	38,4	19,3	:	:	:	:									
x+	93	11,7	9,7	15,1	8,8	14,1	5,0	3,7	7,8	9,2	:	:	:	:									
NEDERLAND	92	-	-	-	-	-	-	-	-	-	-	-	-	-									
	93	-	-	-	-	-	-	-	-	-	-	-	-	-									
x	93	-	-	-	-	-	-	-	-	-	-	-	-	-									
x+	93	-	-	-	-	-	-	-	-	-	-	-	-	-									
PORTUGAL	92	0	0	0	0	0	0	0	0	0	0	0	0	3									
	93	0	0	0	0	0	0	0	0	0	0	0	0	1									
x	93	-0,5	25,3	54,1	7,5	-14,4	-3,5	-20,9	47,2	-27,2	-4,7	:	:	:									
x+	93	-0,5	11,8	24,2	20,6	12,6	9,5	3,1	11,1	5,1	4,0	:	:	:									
UNITED KINGDOM	92	37	33	33	39	27	26	31	28	35	50	37	35	410									
	93	43	34	34	32	24	21	28	24	29	39	32	26	366									
	94	35	:	:	:	:	:	:	:	:	:	:	:	:									
x	94	-17,8	:	:	:	:	:	:	:	:	:	:	:	:									
x+	94	-17,8	:	:	:	:	:	:	:	:	:	:	:	:									

17.03.94

TAB - 013

	BULLEN													TAUREAUX	
	NETTOERZEUGUNG (SCHLACHTUNGEN)						NET PRODUCTION (SLAUGHTERINGS)						PRODUCTION NETTE (ABATTAGES)		
	I	I	I	I	I	I	I	I	I	I	I	I	I		I
	JAN	FEB	MAR	APR	MAY	JUN	JUL	AUG	SEP	OCT	NOV	DEC	TOTAL		
	1000 STUECK													1000 HEAD	1000 TETES
EUR 12	92	755	687	788	782	742	852	791	810	845	774	796	786	9409	
	93	668	650	758	667	675	767	667	736	:	:	:	:	:	
x	93	-11,5	-5,4	-3,7	-14,8	-9,1	-10,0	-15,7	-9,2	:	:	:	:	:	
x+	93	-11,5	-8,6	-6,9	-8,9	-9,0	-9,1	-10,1	-10,0	:	:	:	:	:	
EUR 12#	92	740	674	772	768	730	:	:	:	:	:	:	:	:	
BELGIE-BELGIQUE	92	23	18	21	20	16	21	21	22	24	25	28	25	263	
	93	23	21	24	21	20	25	24	25	25	25	24	24	:	
x	93	-2,7	14,0	16,2	4,4	24,2	22,3	17,0	14,3	5,8	0,6	-12,7	2,7	:	
x+	93	-2,7	4,6	8,5	7,5	10,3	12,3	13,0	13,2	12,3	10,9	8,2	2,7	:	
DANMARK	92	34	31	38	35	38	46	33	37	35	36	34	35	428	
	93	28	29	37	26	29	49	34	36	34	31	35	27	395	
x	93	-16,1	-7,1	-3,2	-25,9	-22,1	8,6	5,5	-0,5	-1,7	-13,4	2,7	-22,8	:	
x+	93	-16,1	-11,7	-8,6	-12,9	-14,9	-10,1	-8,1	-7,1	-6,5	-7,2	-6,4	-7,7	:	
DEUTSCHLAND#	92	203	180	214	211	211	:	:	:	:	:	:	:	:	
DEUTSCHLAND	92	218	193	229	226	223	242	246	240	249	233	214	213	2727	
	93	186	180	211	182	183	210	176	194	202	191	194	191	:	
x	93	-14,7	-6,7	-8,1	-19,2	-17,9	-13,3	-28,5	-19,2	-19,0	-18,1	-9,3	2,7	:	
x+	93	-14,7	-10,9	-9,9	-12,3	-13,4	-13,4	-15,8	-16,2	-16,6	-16,7	-16,1	2,7	:	
ELLADA	92	17	16	16	16	16	17	18	19	16	16	16	17	199	
	93	16	14	13	13	14	15	15	17	16	15	15	15	:	
x	93	-4,2	-11,9	-14,5	-18,4	-15,8	-12,8	-13,0	-10,7	0,7	-7,7	0,7	0,7	:	
x+	93	-4,2	-7,9	-10,1	-12,2	-12,9	-12,9	-12,9	-12,6	-11,2	-10,9	0,7	0,7	:	
ESPAÑA	92	88	80	90	91	87	105	103	104	101	104	92	99	1145	
	93	83	77	96	87	87	81	82	88	88	88	88	88	:	
x	93	-6,3	-4,8	5,9	-4,0	-0,6	-22,0	-21,0	-15,1	0,7	0,7	0,7	0,7	:	
x+	93	-6,3	-5,6	1,6	-2,2	-1,9	-5,8	-8,2	-9,2	0,7	0,7	0,7	0,7	:	
FRANCE	92	95	75	97	112	95	117	113	106	111	95	97	101	1215	
	93	71	76	93	80	93	117	96	102	99	91	92	87	1095	
x	93	-25,1	1,0	-4,5	-28,9	-2,9	0,1	-13,2	-4,3	-11,1	-4,5	-4,7	-14,1	:	
x+	93	-25,1	-13,6	-10,3	-15,8	-13,2	-10,6	-11,3	-10,4	-10,5	-9,9	-9,5	-9,9	:	
IRELAND	92	1	1	1	1	1	1	1	2	2	2	1	1	13	
	93	1	1	1	1	1	1	1	2	2	2	1	1	:	
x	93	-14,3	-28,6	-14,3	75,0	33,3	10,0	55,6	18,8	-13,0	-5,6	21,4	0,7	:	
x+	93	-14,3	-21,4	-19,0	6,9	13,2	12,5	19,3	19,2	11,5	8,8	10,2	0,7	:	
ITALIA	92	179	187	200	182	174	209	163	193	224	178	222	201	2313	
	93	171	175	194	171	167	185	155	190	206	174	210	210	:	
x	93	-4,3	-6,3	-3,2	-6,1	-4,1	-11,5	-5,3	-1,3	-8,0	-2,6	-5,4	0,7	:	
x+	93	-4,3	-5,3	-4,6	-4,9	-4,8	-6,0	-5,9	-5,3	-5,7	-5,4	-5,4	0,7	:	
LUXEMBOURG	92	0	0	0	0	0	1	0	0	1	1	1	0	5	
	93	0	0	1	0	0	0	0	0	1	1	1	0	:	
x	93	10,7	27,2	19,6	-	19,3	-17,7	1,6	20,9	-1,3	0,7	0,7	0,7	:	
x+	93	10,7	18,2	18,8	13,7	14,9	7,6	6,7	8,7	7,4	0,7	0,7	0,7	:	
NEDERLAND	92	47	40	46	40	41	41	38	38	35	35	43	44	489	
	93	35	33	37	35	33	36	32	36	39	37	41	41	:	
x	93	-25,9	-18,2	-18,6	-12,7	-20,9	-11,9	-16,8	-5,2	11,0	4,6	-3,7	0,7	:	
x+	93	-25,9	-22,3	-21,0	-19,1	-19,4	-18,2	-18,0	-16,5	-13,9	-12,3	-11,5	0,7	:	
PORTUGAL	92	20	16	18	18	15	17	19	25	23	20	24	24	239	
	93	21	19	22	19	19	18	20	24	20	17	17	17	:	
x	93	9,5	15,1	21,1	6,9	28,2	6,1	8,0	-4,3	-13,0	-14,1	0,7	0,7	:	
x+	93	9,5	12,0	15,1	13,1	15,7	14,1	13,2	10,3	7,1	4,9	0,7	0,7	:	
UNITED KINGDOM	92	33	29	31	41	35	36	36	25	25	30	25	26	371	
	93	33	26	31	30	28	28	31	21	23	29	44	20	344	
	94	28	:	:	:	:	:	:	:	:	:	:	:	:	
x	94	-13,5	:	:	:	:	:	:	:	:	:	:	:	:	
x+	94	-13,5	:	:	:	:	:	:	:	:	:	:	:	:	

	BULLEN NETTOERZEUGUNG (SCHLACHTUNGEN)					BULLS NET PRODUCTION (SLAUGHTERING)					TAUREAUX PRODUCTION NETTE (ABATTAGES)				
	I JAN	I FEB	I MAR	I APR	I MAY	I JUN	I JUL	I AUG	I SEP	I OCT	I NOV	I DEC	I TOTAL		
	1000 TONNES														
EUR 12	92	247	221	254	252	241	275	256	260	275	249	258	257	3045	
X	93	220	212	246	218	221	252	218	239	:	:	:	:	:	
X+	93	-10,9	-4,0	-3,2	-13,8	-8,1	-8,2	-14,9	-7,9	:	:	:	:	:	
EUR 12#	X+	93	-10,9	-7,6	-6,1	-8,1	-8,1	-9,1	-9,0	:	:	:	:	:	
BELGIE-BELGIQUE	92	242	217	249	248	237	:	:	:	:	:	:	:	:	
X	93	10	8	9	9	7	9	9	10	11	12	11	115		
X+	93	-4,9	21,3	18,6	6,9	27,3	19,8	17,0	18,0	5,7	0,4	-13,7	:		
DANMARK	X+	93	-4,9	6,5	10,6	9,7	12,6	13,9	14,3	14,8	13,7	12,1	9,1	:	
DEUTSCHLAND#	92	8	8	10	9	9	11	8	9	9	8	9	9	106	
X	93	7	7	9	6	8	13	9	8	8	9	7	99		
X+	93	-16,9	-7,7	-4,2	-26,4	-20,2	11,4	6,2	1,1	-1,2	-13,8	3,6	-22,4		
DEUTSCHLAND	X+	93	-16,9	-12,4	-9,4	-13,7	-15,1	-9,6	-7,6	-6,5	-5,9	-6,7	-5,8	-7,2	
DEUTSCHLAND	92	70	63	75	74	74	:	:	:	:	:	:	:	:	
X	93	75	67	80	79	77	84	85	83	86	81	75	75	949	
X+	93	-12,1	-4,5	-6,7	-18,1	-16,3	-11,7	-26,6	-17,7	-16,9	-17,0	-8,0	:		
ELLADA	X+	93	-12,1	-8,5	-7,9	-10,6	-11,7	-14,0	-14,5	-14,5	-15,0	-14,4	:		
ESPANA	92	4	4	4	4	4	4	5	5	4	4	4	5	51	
X	93	4	4	3	3	4	4	4	4	4	:	:	:		
X+	93	-3,9	-12,1	-12,9	-17,8	-15,1	-11,3	-12,7	-10,7	-5,2	-7,9	:	:		
FRANCE	X+	93	-3,9	-7,8	-9,5	-11,6	-12,3	-12,1	-12,0	-11,3	-10,9	:	:		
FRANCE	92	22	20	23	23	23	27	27	27	26	26	23	25	293	
X	93	21	19	24	22	22	21	21	23	:	:	:	:		
X+	93	-7,1	-6,0	5,1	-4,7	-2,0	-23,0	-22,4	-16,2	:	:	:	:		
FRANCE	X+	93	-7,1	-6,6	-2,5	-3,1	-2,9	-6,8	-9,4	:	:	:	:		
FRANCE	92	37	29	37	42	36	45	43	41	43	37	38	40	468	
X	93	28	29	36	31	36	45	37	40	39	36	36	34	428	
X+	93	-23,5	1,8	-3,6	-26,8	-0,9	1,2	-14,3	-3,0	-9,6	-3,8	-4,1	-13,0		
IRELAND	X+	93	-23,5	-12,4	-9,2	-14,3	-11,7	-9,1	-10,0	-9,0	-9,1	-8,6	-8,2	-8,6	
IRELAND	92	0	0	0	0	0	0	0	1	1	1	1	0	6	
X	93	0	0	1	1	1	1	1	1	1	1	1	:		
X+	93	-	-33,3	-	100,0	25,0	25,0	50,0	14,3	-20,0	-12,5	16,7	:		
ITALIA	X+	93	-	-16,7	-11,1	16,7	18,8	20,0	25,0	22,6	12,2	8,2	9,1	:	
ITALIA	92	57	57	61	54	54	63	50	56	69	53	67	63	704	
X	93	56	55	40	52	52	57	47	56	66	53	65	:		
X+	93	-1,8	-5,1	-1,9	-3,7	-3,8	-9,6	-4,4	0,4	-4,8	-0,1	-3,4	:		
LUXEMBOURO	X+	93	-1,8	-3,4	-2,9	-3,1	-3,2	-4,4	-4,4	-3,8	-3,9	-3,6	:		
LUXEMBOURO	92	0	0	0	0	0	0	0	0	0	0	0	0	2	
X	93	0	0	0	0	0	0	0	0	0	0	0	0		
X+	93	11,0	27,4	18,3	1,9	20,1	-17,8	3,1	21,4	-	:	:	:		
NEDERLAND	X+	93	11,0	16,6	18,5	14,1	15,3	8,0	7,3	9,3	8,1	:	:		
NEDERLAND	92	17	15	16	15	15	15	14	14	13	13	16	16	178	
X	93	13	12	13	13	12	13	12	14	15	14	15	15		
X+	93	-22,9	-15,5	-18,1	-11,8	-19,0	-9,6	-15,1	-2,6	13,2	5,5	-3,7	:		
PORTUGAL	X+	93	-22,9	-19,5	-19,0	-17,3	-17,7	-16,4	-16,2	-14,6	-11,9	-10,4	-9,7	:	
PORTUGAL	92	4	5	5	4	4	5	5	7	6	5	6	7	65	
X	93	6	5	6	5	5	5	5	6	5	5	6	7		
X+	93	-13,2	8,8	12,8	14,4	26,8	3,5	11,1	-6,6	-15,4	-12,5	:	:		
UNITED KINGDOM	X+	93	-13,2	-4,2	1,2	4,0	7,9	7,2	7,7	5,3	2,5	1,0	:		
UNITED KINGDOM	92	10	8	9	12	10	11	10	7	7	8	7	8	107	
X	93	10	8	9	9	8	8	9	6	7	9	14	6	103	
X+	93	8	:	:	:	:	:	:	:	:	:	:	:		
X+	94	-12,5	:	:	:	:	:	:	:	:	:	:	:		
X+	94	-12,5	:	:	:	:	:	:	:	:	:	:	:		

	COWS												VACHES						
	KUEHE NETTOERZEUGUNG (SCHLACHTUNGEN)						NET PRODUCTION (SLAUGHTERINGS)						PRODUCTION NETTE (ABATTAGES)						
	I I I	I I I	I I I	I I I	I I I	I I I	I I I	I I I	I I I	I I I	I I I	I I I	I I I	I I I	I I I	I I I	I I I		
1000 STUECK												1000 HEAD				1000 TETES			
EUR 12	92	730	603	667	618	563	600	578	555	652	654	641	605	7465					
	93	628	551	651	550	508	581	548	546										
X	93	-14,0	-8,7	-2,4	-10,9	-9,8	-3,1	-5,2	-1,6										
X+	93	-14,0	-11,6	-8,3	-9,1	-9,2	-8,2	-7,8	-7,1										
EUR 12#	92	721	597	659	610	557													
BELGIE-BELGIQUE	92	24	22	26	25	22	23	23	23	24	27	29	25	293					
	93	26	24	28	25	24	26	23	26	26	27	27							
X	93	7,9	9,0	8,5	1,0	11,0	13,9	-0,1	9,9	8,5	-0,6	-6,3							
X+	93	7,9	8,4	8,5	6,5	7,3	8,4	7,2	7,6	7,7	6,7	5,3							
DANMARK	92	37	28	30	24	22	25	19	24	28	34	34	26	330					
	93	30	22	28	18	16	26	20	25	31	30	37	26	307					
X	93	-19,0	-19,3	-7,4	-24,4	-30,4	-3,6	-3,2	3,4	12,7	-10,9	8,6	-1,2						
X+	93	-19,0	-19,1	-15,4	-17,2	-19,3	-15,9	-13,9	-11,9	-9,1	-9,3	-7,3	-6,8						
DEUTSCHLAND#	92	168	144	167	150	129													
DEUTSCHLAND	92	177	151	176	157	134	141	134	136	152	155	149	138	1800					
	93	141	126	173	141	117	135	123	130	147	127	158							
X	93	-20,2	-16,7	-1,5	-10,5	-12,6	-3,8	-8,6	-4,4	-2,9	-17,9	6,0							
X+	93	-20,2	-18,6	-12,7	-12,1	-12,2	-11,0	-10,7	-9,9	-9,2	-10,0	-8,6							
ELLADA	92	3	3	3	3	3	3	4	4	4	4	4	4	41					
	93	3	3	3	3	3	3	3	3	3	3	3	3						
X	93	-5,3	-3,1	-2,2	-0,9	2,3	-5,4	-4,8	-5,5	-10,2	-8,6								
X+	93	-5,3	-4,2	-3,6	-2,9	-1,9	-2,5	-2,9	-3,2	-4,1	-4,6								
ESPAÑA	92	28	25	29	29	27	33	31	29	31	32	29	24	346					
	93	23	22	23	22	24	23	28	27										
X	93	-15,1	-12,6	-29,5	-22,9	-11,0	-29,8	-10,9	-6,3										
X+	93	-15,1	-13,9	-16,2	-18,0	-16,6	-19,2	-17,9	-16,4										
FRANCE	92	213	177	201	186	162	172	169	163	175	170	172	193	2156					
	93	179	158	188	155	138	158	145	155	166	158								
X	93	-16,0	-10,6	-6,8	-16,8	-14,8	-8,3	-14,7	-5,2	-5,2	-7,4								
X+	93	-16,0	-13,5	-11,3	-12,6	-13,0	-12,3	-12,6	-11,8	-11,1	-10,7								
IRELAND	92	24	22	24	22	28	26	26	18	24	23	27	19	279					
	93	20	21	23	22	30	33	31	25	24	24	31							
X	93	-16,9	-5,1	-3,3	1,8	7,3	31,0	21,7	41,1	1,7	7,0	14,2							
X+	93	-16,9	-11,3	-8,5	-6,0	-3,0	3,1	5,9	9,2	8,3	8,2	8,8							
ITALIA	92	65	50	53	46	51	62	48	42	76	60	65	53	673					
	93	61	50	55	48	54	64	58	47	66	61	70							
X	93	-7,2	0,5	3,5	4,2	7,1	5,9	20,0	11,2	-13,7	1,5	7,8							
X+	93	-7,2	-3,9	-1,5	-0,3	1,1	1,6	4,0	4,7	1,9	1,8	2,5							
LUXEMBOURG	92	1	1	1	1	1	1	1	1	1	1	1	1	8					
	93	1	0	1	0	1	1	1	1	1	1	1	1						
X	93	-16,7	-34,7	-25,8	-47,9	-24,0	-49,0	-20,3	-29,6	-18,1									
X+	93	-16,7	-24,9	-25,3	-31,0	-29,8	-33,0	-31,5	-31,2	-30,0									
NEDERLAND	92	80	69	72	64	65	65	60	61	75	74	68	69	823					
	93	74	70	79	64	59	67	57	60	64	65	73							
X	93	-8,3	1,2	9,4	0,6	-8,8	1,8	-6,5	-2,0	-14,3	-13,2	7,5							
X+	93	-8,3	-3,9	0,4	0,5	-1,3	-0,8	-1,5	-1,5	-3,1	-4,2	-3,2							
PORTUGAL	92	8	7	7	7	7	6	8	8	9	9	9	8	94					
	93	8	7	8	9	7	6	7	7	7	7	7							
X	93	-7,2	-0,1	7,8	26,8	-1,8	-1,1	-7,8	-11,7	-21,7	-18,7								
X+	93	-7,2	-4,1	-0,2	6,4	4,7	3,9	2,1	0,2	-2,7	-4,5								
UNITED KINGDOM	92	69	50	45	54	41	42	54	47	54	66	56	44	621					
	93	62	48	44	43	34	38	53	42	47	64	54	42	571					
X	94	64																	
X+	94	2,7																	
	94	2,7																	

17.03.94

TAB - 025

	FAERSEN NETTOERZEUGUNG (SCHLACHTUNGEN)												HEIFERS NET PRODUCTION (SLAUGHTERING)				GENISSES PRODUCTION NETTE (ABATTAGES)					
	1000 STUECK												1000 HEAD				1000 TETES					
	I	I	I	I	I	I	I	I	I	I	I	I	I	I	I	I	I	I	I	I		
	JAN	FEB	MAR	APR	MAY	JUN	JUL	AUG	SEP	OCT	NOV	DEC	TOTAL									
EUR 12	92	446	383	424	416	370	383	390	372	404	429	432	402	4852								
X 93	93	412	358	387	367	339	339	334	339	:	:	:	:	:								
X+ 93	93	-7,7	-6,6	-8,6	-11,9	-8,4	-11,7	-14,3	-8,8	:	:	:	:	:								
EUR 12#	92	440	378	418	411	366	:	:	:	:	:	:	:	:								
BELGIE-BELGIQUE	92	11	9	10	9	8	8	7	6	8	9	10	9	103								
X 93	93	8	7	9	9	8	8	6	7	8	10	10	9	:								
X+ 93	93	-26,7	-13,0	-15,1	-2,7	5,6	0,9	-12,6	6,4	-9,7	-8,4	-9,1	:	:								
DANMARK	92	5	5	6	5	7	7	4	5	5	6	7	5	67								
X 93	93	6	5	7	5	5	7	4	4	5	5	7	5	66								
X+ 93	93	17,0	10,4	12,1	-2,1	-34,7	7,4	-	-6,7	18,2	-15,9	-1,4	-1,9	:								
DEUTSCHLAND#	92	94	85	94	85	78	:	:	:	:	:	:	:	:								
DEUTSCHLAND	92	101	90	100	90	82	76	71	70	78	91	101	85	1035								
X 93	93	75	69	85	69	61	58	52	54	65	67	90	85	:								
X+ 93	93	-25,0	-23,8	-15,2	-23,2	-25,8	-23,3	-26,3	-22,3	-16,6	-26,1	-11,2	:	:								
ELLADA	92	3	3	3	3	3	3	3	3	3	3	3	3	37								
X 93	93	3	3	3	3	3	3	3	3	3	3	3	3	:								
X+ 93	93	-7,6	-9,6	-10,9	-6,5	-7,3	-6,7	-7,5	-2,2	-9,7	-7,7	:	:	:								
ESPAÑA	92	42	43	49	50	50	54	59	58	53	54	47	52	611								
X 93	93	52	49	48	47	51	49	49	53	:	:	:	:	:								
X+ 93	93	22,6	13,7	-0,5	-6,5	2,5	-9,3	-16,8	-9,9	:	:	:	:	:								
FRANCE	92	68	59	69	70	58	62	63	57	69	63	60	57	756								
X 93	93	57	54	61	56	48	52	53	53	52	52	52	52	:								
X+ 93	93	-16,7	-9,9	-12,4	-20,2	-17,2	-15,5	-15,3	-7,2	-24,6	-17,2	:	:	:								
IRELAND	92	41	36	44	40	38	37	38	38	46	44	47	41	488								
X 93	93	38	38	41	34	42	36	38	40	42	42	42	42	:								
X+ 93	93	-9,2	3,9	-7,3	-16,4	11,0	-3,0	-0,5	5,0	-8,4	-2,8	-8,8	:	:								
ITALIA	92	56	41	48	45	43	53	39	43	48	44	51	40	549								
X 93	93	56	43	51	47	43	52	40	47	47	41	49	49	:								
X+ 93	93	-0,5	6,7	6,3	6,3	0,7	-1,5	3,1	10,0	-2,6	-5,6	-3,9	:	:								
LUXEMBOURG	92	1	0	1	1	1	1	0	1	1	1	1	1	7								
X 93	93	1	0	1	0	1	0	0	0	0	:	:	:	:								
X+ 93	93	-18,8	-12,7	-9,8	-18,7	-16,1	-38,8	-12,8	-15,5	-15,3	:	:	:	:								
NEDERLAND	92	7	6	8	7	7	7	7	7	7	7	8	8	87								
X 93	93	7	7	7	7	7	7	5	5	5	7	7	7	:								
X+ 93	93	-6,8	3,2	-9,8	-1,4	-10,8	-	-25,0	-33,3	-28,6	-5,8	-3,9	:	:								
PORTUGAL	92	8	7	8	8	8	9	11	12	10	7	6	9	102								
X 93	93	8	7	8	8	8	9	8	10	7	5	5	5	:								
X+ 93	93	3,1	4,5	1,1	4,8	4,5	-5,4	-25,6	-15,2	-30,6	-27,2	:	:	:								
UNITED KINGDOM	92	102	84	78	89	65	68	88	73	77	102	92	93	1011								
X 93	93	102	76	68	82	62	58	75	63	64	84	77	72	882								
X+ 93	93	86	:	:	:	:	:	:	:	:	:	:	:	:								
X 94	94	-15,3	:	:	:	:	:	:	:	:	:	:	:	:								
X+ 94	94	-15,3	:	:	:	:	:	:	:	:	:	:	:	:								

	FAERSEN NETTOERZEUGUNG (SCHLACHTUNGEN)												HEIFERS NET PRODUCTION (SLAUGHTERING)				GENISSES PRODUCTION NETTE (ABATTAGES)			
	I	I	I	I	I	I	I	I	I	I	I	I	I	I	I	I	I	I	I	
	JAN	FEB	MAR	APR	MAY	JUN	JUL	AUG	SEP	OCT	NOV	DEC	TOTAL							
	1000 TONNEN												1000 TONS				1000 TONNES			
EUR 12	92	123	105	116	120	101	105	107	102	110	116	113	1335							
	93	113	98	107	100	93	93	92	92											
X	93	-7,7	-6,2	-7,7	-16,3	-7,8	-11,1	-13,9	-9,4											
X+	93	-7,7	-7,0	-7,3	-9,6	-9,3	-9,6	-10,2	-10,1											
EUR 12#	92	121	103	115	118	100														
BELGIE-BELGIQUE	92	4	4	4	4	3	3	3	3	3	4	4	42							
	93	3	3	4	4	3	3	3	3	3	4	4								
X	93	-25,5	-14,7	-12,2	-2,0	5,5	-4,5	-9,6	9,2	-10,8	-0,4	-8,3								
X+	93	-25,5	-20,7	-17,8	-14,2	-10,8	-9,9	-9,9	-8,1	-8,3	-7,5	-7,6								
DANMARK	92	1	1	1	1	2	2	1	1	1	2	1	16							
	93	2	1	2	1	1	2	1	1	1	2	2	16							
X	93	23,1	8,3	14,3	-8,3	-33,3	5,9	10,0	-9,1	8,3	-13,3	-								
X+	93	23,1	16,0	13,4	9,8	-1,4	3	1,0	5	0,8	-0,7	-0,6								
DEUTSCHLAND#	92	26	23	26	23	21														
DEUTSCHLAND	92	27	24	27	24	22	21	19	19	21	25	24	281							
	93	21	19	24	19	17	16	15	15	18	18	25								
X	93	-22,2	-21,5	-12,7	-20,6	-23,5	-20,9	-24,1	-19,9	-15,5	-26,0	-11,1								
X+	93	-22,2	-21,9	-18,7	-19,1	-19,9	-20,1	-20,5	-20,0	-20,0	-20,6	-19,6								
ELLADA	92	1	1	1	7	1	1	1	1	1	1	1	14							
	93	1	1	1	1	1	1	1	1	1	1	1								
X	93	-5,2	-8,0	-10,6	-90,6	-7,2	-4,9	-5,8	0,1	2,3	845,9									
X+	93	-5,2	-6,6	-8,0	-71,2	-66,5	-62,5	-58,9	-55,4	-52,4	-7,9									
ESPAÑA	92	10	10	11	12	11	13	14	13	12	10	12	140							
	93	12	11	11	11	12	11	11	12											
X	93	19,9	14,4	9,7	-7,7	3,3	-8,4	-19,3	-11,8											
X+	93	19,9	17,2	11,3	6,1	5,5	2,9	-0,9	-2,5											
FRANCE	92	23	20	23	23	19	21	21	19	23	21	20	255							
	93	19	18	21	19	16	18	18	18	18	18									
X	93	-13,9	-9,0	-9,8	-17,5	-14,7	-14,1	-13,4	-5,2	-22,6	-15,1									
X+	93	-13,9	-11,6	-11,0	-12,7	-13,1	-13,2	-13,3	-12,3	-13,6	-13,7									
IRELAND	92	11	10	12	11	11	10	10	10	13	12	13	135							
	93	10	10	11	9	12	10	10	10	11	12	12								
X	93	-9,7	4,0	-8,9	-18,0	12,4	-4,0	-1,0	3,8	-8,0	-3,3	-8,5								
X+	93	-9,7	-3,3	-5,4	-8,5	-4,5	-4,4	-4,0	-3,0	-3,7	-3,6	-4,1								
ITALIA	92	14	10	12	11	11	13	10	12	12	11	13	138							
	93	14	11	13	11	11	13	10	12	12	10	13								
X	93	2,5	8,4	10,0	5,8	1,1	-1,5	0,5	-0,7	-2,4	-4,5	-1,2								
X+	93	2,5	5,0	6,7	6,5	5,5	4,2	3,7	3,1	2,5	1,9	1,6								
LUXEMBOURG	92	0	0	0	0	0	0	0	0	0	0	0	2							
	93	0	0	0	0	0	0	0	0	0	0	0								
X	93	-18,9	-11,7	-10,2	-15,8	-16,7	-38,9	-13,8	-13,4	-14,0										
X+	93	-18,9	-15,8	-13,7	-14,1	-14,7	-18,8	-18,2	-17,6	-17,2										
NEDERLAND	92	2	2	2	2	2	2	2	2	2	2	2	23							
	93	2	2	2	2	2	2	1	1	1	2	2								
X	93	0,9	10,7	-10,4	2,6	-6,7	4,4	-24,2	-34,7	-31,2	-6,9	-4,2								
X+	93	0,9	5,4	-0,6	0,2	-1,2	-0,3	-3,5	-7,3	-10,0	-9,7	-9,1								
PORTUGAL	92	2	1	2	2	2	2	2	3	2	1	1	22							
	93	2	1	2	2	2	2	2	2	1	1	1								
X	93	3,5	0,5	5,3	10,4	7,1	1,5	-26,2	-14,5	-33,1	-24,9									
X+	93	3,5	2,1	3,2	5,0	5,5	4,7	-1,4	-3,7	-7,5	-8,8									
UNITED KINGDOM	92	28	22	21	23	17	18	23	19	20	26	24	266							
	93	27	20	18	22	16	15	20	16	16	22	19	231							
X	94	23																		
X+	94	-13,8																		
	94	-13,8																		

		GROSSRINDER NETTOERZEUGUNG (SCHLACHTUNGEN)												ADULT CATTLE NET PRODUCTION (SLAUGHTERINGS)				GRAND BOVINS PRODUCTION NETTE (ABATTAGES)									
		I	I	I	I	I	I	I	I	I	I	I	I	I	I	I	I	I	I	I	I	I	I	I	I	I	I
		JAN	FEB	MAR	APR	MAY	JUN	JUL	AUG	SEP	OCT	NOV	DEC	TOTAL													
		1000 STUECK												1000 HEAD				1000 TETES									
EUR 12	92	2140	1852	2100	2047	1836	1997	1950	1936	2211	2288	2179	2017	24554													
	93	1936	1755	1961	1814	1656	1825	1716	1829	:	:	:	:	:													
	X 93	-9,5	-5,3	-6,6	-11,4	-9,8	-8,6	-12,0	-5,5	:	:	:	:	:													
	X+ 93	-9,5	-7,6	-7,2	-8,3	-8,5	-8,6	-9,0	-8,6	:	:	:	:	:													
EUR 12B	92	2109	1827	2071	2020	1814	:	:	:	:	:	:	:	:													
BELGIE-BELGIQUE	92	62	53	61	59	50	55	54	56	60	65	70	61	706													
	93	59	55	64	57	55	62	56	40	62	64	64	:	:													
	X 93	-4,7	3,8	4,5	-1,8	10,3	12,5	2,9	8,0	3,3	-1,5	-8,6	:	:													
	X+ 93	-4,7	-0,8	1,0	0,3	2,1	3,8	3,7	4,2	4,1	3,5	2,2	:	:													
DANMARK	92	76	64	74	64	67	78	56	65	68	78	76	66	830													
	93	65	57	71	49	50	83	58	65	71	68	79	57	773													
	X 93	-15,5	-10,8	-3,5	-23,3	-26,2	7,0	4,5	0,5	5,0	-12,6	4,5	-13,0	:													
	X+ 93	-15,5	-13,4	-10,0	-13,0	-15,6	-11,4	-9,6	-8,4	-6,9	-7,5	-6,3	-6,9	:													
DEUTSCHLANDB	92	466	410	477	447	419	:	:	:	:	:	:	:	:													
DEUTSCHLAND	92	497	435	506	474	441	460	452	447	487	501	470	438	5609													
	93	404	376	470	396	363	404	352	380	422	400	446	:	:													
	X 93	-18,7	-13,6	-7,1	-16,6	-17,8	-12,1	-22,2	-15,1	-13,4	-20,2	-5,0	:	:													
	X+ 93	-18,7	-16,3	-13,1	-13,9	-14,7	-14,2	-15,3	-15,3	-15,1	-15,6	-14,7	:	:													
ELLADA	92	24	22	22	23	23	24	25	26	23	23	22	24	279													
	93	23	20	20	20	21	22	22	24	23	21	:	:	:													
	X 93	-3,4	-8,8	-10,6	-12,6	-10,7	-9,5	-9,7	-7,6	-0,9	-6,4	:	:	:													
	X+ 93	-3,4	-6,0	-7,5	-8,8	-9,2	-9,2	-9,3	-9,1	-8,2	-8,0	:	:	:													
ESPAÑA	92	158	149	167	170	165	192	194	191	185	189	167	175	2102													
	93	158	148	167	157	162	154	159	191	:	:	:	:	:													
	X 93	-0,1	-0,8	-0,5	-8,0	-1,4	-19,8	-18,1	-	:	:	:	:	:													
	X+ 93	-0,1	-0,4	-0,4	-2,4	-2,2	-5,6	-7,6	-6,6	:	:	:	:	:													
FRANCE	92	419	339	406	408	342	381	378	362	398	377	382	403	4595													
	93	335	317	376	320	307	356	322	344	354	339	:	:	:													
	X 93	-20,0	-6,5	-7,3	-21,4	-10,3	-8,4	-14,7	-5,0	-11,0	-9,9	:	:	:													
	X+ 93	-20,0	-14,0	-11,6	-14,2	-13,5	-12,3	-12,6	-11,7	-11,6	-11,5	:	:	:													
IRELAND	92	109	99	140	123	106	104	117	122	212	261	201	115	1707													
	93	116	112	126	149	98	108	114	129	156	173	214	:	:													
	X 93	5,8	13,7	-9,8	22,0	-6,8	3,4	-1,9	6,2	-26,8	-33,6	6,5	:	:													
	X+ 93	5,8	9,5	1,8	7,0	4,5	4,3	3,4	3,8	-2,0	-7,9	-6,1	:	:													
ITALIA	92	302	278	303	273	270	325	252	279	350	284	340	296	3553													
	93	289	269	251	266	267	302	254	285	320	277	331	:	:													
	X 93	-4,3	-3,4	-17,2	-2,5	-1,2	-7,1	0,4	2,1	-8,6	-2,6	-2,6	:	:													
	X+ 93	-4,3	-3,9	-8,5	-7,0	-5,9	-6,1	-5,3	-4,4	-5,0	-4,7	-4,5	:	:													
LUXEMBOURG	92	2	2	2	2	2	2	2	2	2	2	2	2	24													
	93	2	2	2	1	2	1	2	2	2	2	2	2	:													
	X 93	-8,9	-10,2	-7,2	-25,5	-4,9	-37,0	-11,2	-6,4	-8,0	:	:	:	:													
	X+ 93	-8,9	-9,5	-8,6	-12,8	-11,2	-15,9	-15,3	-14,2	-13,5	:	:	:	:													
NEDERLAND	92	134	116	126	111	114	114	106	106	118	116	119	121	1399													
	93	115	109	124	106	98	110	93	101	108	122	:	:	:													
	X 93	-14,2	-5,4	-2,0	-4,3	-13,4	-3,2	-11,6	-5,0	-7,7	-7,4	2,8	:	:													
	X+ 93	-14,2	-10,2	-7,4	-6,7	-8,0	-7,2	-7,8	-7,5	-7,5	-7,5	-6,5	:	:													
PORTUGAL	92	3	30	34	33	31	33	38	46	43	37	39	42	444													
	93	3	33	39	37	36	34	36	42	35	30	:	:	:													
	X 93	4,1	9,7	15,0	10,8	14,0	1,5	-5,5	-7,1	-19,1	-17,7	:	:	:													
	X+ 93	4,1	6,6	9,4	9,8	10,5	9,0	6,7	4,5	1,3	-8,6	:	:	:													
UNITED KINGDOM	92	319	267	258	308	226	229	277	234	266	356	291	274	3307													
	93	332	258	251	255	199	189	248	206	225	300	276	216	2955													
	94	286	:	:	:	:	:	:	:	:	:	:	:	:													
	X 94	-13,7	:	:	:	:	:	:	:	:	:	:	:	:													
	X+ 94	-13,7	:	:	:	:	:	:	:	:	:	:	:	:													

17.03.94

TAB - 037

	KÄLBER NETTOERZEUGUNG (SCHLÄCHTUNGEN)												CALVES NET PRODUCTION (SLAUGHTERINGS)												VEAUX PRODUCTION NETTE (ABATTAGES)																																	
	1000 STUECK												1000 HEAD												1000 TETES																																	
	I	I	I	I	I	I	I	I	I	I	I	I	I	I	I	I	I	I	I	I	I	I	I	I	I	I	I																															
	JAN	FEB	MAR	APR	MAY	JUN	JUL	AUG	SEP	OCT	NOV	DEC	TOTAL	JAN	FEB	MAR	APR	MAY	JUN	JUL	AUG	SEP	OCT	NOV	DEC	TOTAL																																
EUR 12	92	505	490	557	569	546	563	522	510	532	488	488	554	6324	93	457	472	562	536	520	521	472	496	:	:	488	554	6324	X 93	-9,5	-3,8	0,9	-5,8	-4,6	-7,5	-9,7	-2,7	:	:	:	:	:	:	X+ 93	-9,5	-6,7	-4,0	-4,5	-4,5	-5,0	-5,7	-5,3	:	:	:	:	:	:
EUR 12#	92	503	489	555	567	544	:	:	:	:	:	:	:	:	93	28	30	31	33	31	32	29	29	34	31	31	37	376	X 93	-5,9	-14,2	10,5	-5,9	0,5	5,7	-0,7	4,4	-4,2	6,2	6,6	:	:	X+ 93	-5,9	-10,3	-3,0	-3,8	-2,9	-1,4	-1,3	-0,6	-1,1	-0,4	0,3	:	:		
BELGIE-BELGIQUE	92	28	30	31	33	31	32	29	29	34	31	31	37	376	93	26	26	34	31	31	34	28	31	33	33	33	37	376	X 93	-5,9	-14,2	10,5	-5,9	0,5	5,7	-0,7	4,4	-4,2	6,2	6,6	:	:	X+ 93	-5,9	-10,3	-3,0	-3,8	-2,9	-1,4	-1,3	-0,6	-1,1	-0,4	0,3	:	:		
DANMARK	92	2	2	2	2	2	2	2	2	2	2	2	2	27	93	2	2	2	2	2	2	2	2	2	2	2	2	28	X 93	-	9,1	-	14,3	-	4,8	-	-	-	-	4,0	-	-	X+ 93	-	4,3	2,9	5,5	4,5	4,5	3,9	3,4	3,0	2,7	2,8	2,6	-		
DEUTSCHLAND	92	44	38	45	51	44	:	:	:	:	:	:	:	:	93	46	40	47	53	45	47	42	37	45	46	44	58	552	X 93	-15,8	-2,0	9,9	-4,7	-1,1	-6,8	-9,8	2,2	-1,5	-8,7	-1,1	:	:	X+ 93	-15,8	-9,4	-2,5	-3,2	-2,8	-3,5	-4,3	-3,6	-3,4	-3,9	-3,7	:	:		
ELLADA	92	6	6	6	6	6	7	7	8	7	7	7	6	78	93	6	6	6	6	6	7	8	8	8	7	:	:	:	X 93	5,1	6,4	6,3	6,7	6,0	3,6	4,4	4,8	6,7	4,8	:	:	:	X+ 93	5,1	5,8	5,9	6,1	6,1	5,6	5,4	5,3	5,5	5,4	:	:	:		
ESPANA	92	6	5	5	6	6	7	8	9	8	9	9	7	85	93	8	6	6	6	6	6	6	7	:	:	:	:	:	X 93	39,9	11,2	10,3	-1,1	-0,8	-18,2	-28,0	-23,7	:	:	:	:	:	X+ 93	39,9	26,0	20,7	14,8	11,5	5,6	-0,5	-4,6	:	:	:	:	:		
FRANCE	92	206	188	212	204	188	223	209	198	196	181	179	193	2376	93	185	186	208	192	177	195	182	186	179	163	:	:	:	X 93	-10,1	-1,3	-2,0	-5,8	-5,4	-12,8	-12,9	-6,2	-8,8	-9,6	:	:	:	X+ 93	-10,1	-5,9	-4,5	-4,8	-5,0	-6,4	-7,3	-7,2	-7,4	-7,6	:	:	:		
IRELAND	92	0	0	0	0	0	0	0	0	0	0	0	0	1	93	-	-	-	-	-	-	-	-	-	-	-	-	:	X 93	-100,0	-100,0	-100,0	-100,0	-	-	-100,0	-100,0	-	-	-	-	-	X+ 93	-100,0	-100,0	-100,0	-100,0	-85,7	-75,0	-27,8	-80,0	-80,0	-80,0	-80,0	-80,0	-		
ITALIA	92	100	119	140	152	158	130	120	126	121	107	108	133	1514	93	98	116	134	141	148	117	113	122	109	102	100	:	:	X 93	-1,7	-2,1	-4,6	-7,7	-6,4	-10,3	-5,9	-2,5	-10,0	-4,9	-7,3	:	:	X+ 93	-1,7	-1,9	-2,9	-4,4	-4,8	-5,7	-5,8	-5,4	-5,8	-5,8	-5,9	:	:		
LUXEMBOURG	92	0	0	0	0	0	0	0	0	0	0	0	0	1	93	0	0	0	0	0	0	0	0	0	0	0	0	:	X 93	-41,2	-42,5	-10,6	-24,7	-17,6	-5,9	4,9	38,9	25,0	:	:	:	:	X+ 93	-41,2	-41,8	-30,5	-29,2	-27,2	-24,2	-20,8	-15,3	-11,1	:	:	:	:		
NEREDLAND	92	100	92	104	105	102	106	95	89	106	94	99	107	1197	93	84	83	111	100	98	109	87	93	106	95	104	:	:	X 93	-16,0	-9,5	7,1	-4,7	-3,4	2,6	-8,9	4,7	-0,5	1,3	5,8	:	:	X+ 93	-16,0	-12,9	-5,8	-3,5	-5,1	-3,8	-4,4	-3,4	-3,1	-2,7	-1,9	:	:		
ICHAL	92	7	6	7	6	7	6	7	9	8	8	7	9	84	93	7	6	7	6	6	6	6	7	6	5	:	:	:	X 93	-10,7	3,9	6,2	11,1	-11,0	4,4	-6,0	-14,9	-23,9	-28,1	:	:	:	X+ 93	-10,7	-4,4	-0,9	1,8	-0,8	-0,0	-0,9	-3,2	-6,0	-8,4	:	:	:		
UNITED KINGDOM	92	4	2	2	2	2	2	3	4	3	3	2	2	32	93	2	1	1	1	1	1	2	2	2	2	1	1	18	X 93	-	:	:	:	:	:	:	:	:	:	:	:	:	X+ 93	-15,8	:	:	:	:	:	:	:	:	:	:	:	:		
94	2	1	1	1	1	1	1	1	1	1	1	1	1	1	94	2	1	1	1	1	1	1	1	1	1	1	1	1	X 94	-15,8	:	:	:	:	:	:	:	:	:	:	:	:	X+ 94	-15,8	:	:	:	:	:	:	:	:	:	:	:	:		

	KÄLBER NETTOERZEUGUNG (SCHLACHTUNGEN)												CALVES NET PRODUCTION (SLAUGHTERINGS)				VEAUX PRODUCTION NETTE (ABATTAGES)			
	I	I	I	I	I	I	I	I	I	I	I	I	I	I	I	I	I	I	I	
	JAN	FEB	MAR	APR	MAY	JUN	JUL	AUG	SEP	OCT	NOV	DEC	TOTAL							
	1000 TONNEN												1000 TONS				1000 TONNES			
EUR 12	92	65	65	73	72	74	76	69	68	71	65	66	74	839						
	93	60	63	76	70	71	72	65	68	:	:	:	:	:						
X	93	-8,1	-1,9	4,1	-3,1	-3,4	-5,7	-6,7	-0,8	:	:	:	:	:						
X+	93	-8,1	-5,0	-1,8	-2,1	-2,4	-3,0	-3,5	-3,2	:	:	:	:	:						
EUR 12#	92	65	65	73	72	74	:	:	:	:	:	:	:	:						
BELGIE-BELGIE	92	4	5	5	5	5	5	4	5	5	5	5	6	59						
	93	4	4	5	5	5	6	5	5	5	5	5	:	:						
X	93	-4,4	-9,6	13,5	-2,5	5,4	10,8	2,4	8,5	-0,8	9,1	5,8	:	:						
X+	93	-4,4	-7,1	0,2	-0,5	0,7	2,4	2,4	3,2	2,7	3,3	3,6	:	:						
DANMARK	92	0	0	0	0	0	0	0	0	0	0	0	0	1						
	93	0	0	0	0	0	0	0	0	0	0	0	0	1						
X	93	-	-	-	-	-	-	-	-	-	-	-	-	-						
X+	93	-	-	-	-	-	-	-	-	-	-	-	-	-						
DEUTSCHLAND#	92	5	5	6	6	6	:	:	:	:	:	:	:	:						
DEUTSCHLAND	92	6	5	6	6	6	6	5	4	6	6	5	7	67						
	93	5	5	7	6	6	6	5	5	6	5	5	:	:						
X	93	-13,5	2,0	13,4	0,4	1,7	-5,3	-7,8	6,1	-0,9	-8,1	3,5	:	:						
X+	93	-13,5	-6,3	0,7	0,6	0,9	-0,2	-1,2	-0,5	-0,5	-1,3	-0,9	:	:						
ELLADA	92	1	1	1	1	1	1	1	1	1	1	1	1	11						
	93	1	1	1	1	1	1	1	1	1	1	1	:	:						
X	93	9,6	9,8	8,8	10,5	9,3	4,8	8,8	9,0	10,4	10,2	:	:							
X+	93	9,6	9,7	9,4	9,7	9,6	8,7	8,7	8,8	9,0	9,1	:	:							
ESPAÑA	92	1	1	1	1	1	1	1	1	1	1	1	1	11						
	93	1	1	1	1	1	1	1	1	:	:	:	:	:						
X	93	37,9	8,5	8,1	-1,1	-1,2	-10,2	-28,1	-23,6	:	:	:	:	:						
X+	93	37,9	23,7	18,4	13,1	10,1	4,5	-1,3	-5,2	:	:	:	:	:						
FRANCE	92	25	23	26	25	23	27	25	24	24	22	22	24	289						
	93	23	23	26	24	22	24	22	23	22	20	:	:							
X	93	-8,8	0,2	0,4	-3,2	-4,8	-11,9	-11,1	-4,1	-7,7	-8,7	:	:							
X+	93	-8,8	-4,5	-2,8	-2,9	-3,2	-4,8	-5,7	-5,5	-5,8	-6,0	:	:							
IRELAND	92	-	-	-	-	-	-	-	-	-	-	-	-	-						
	93	-	-	-	-	-	-	-	-	-	-	-	-	-						
X	93	-	-	-	-	-	-	-	-	-	-	-	-	-						
X+	93	-	-	-	-	-	-	-	-	-	-	-	-	-						
ITALIA	92	13	16	19	18	23	19	17	18	16	14	15	18	207						
	93	13	16	18	17	21	17	16	17	15	14	14	:	:						
X	93	-1,4	-1,9	-3,0	-8,4	-9,7	-12,7	-4,7	-5,6	-6,0	-3,2	-7,1	:	:						
X+	93	-1,4	-1,7	-2,2	-3,9	-5,4	-6,7	-6,4	-6,3	-6,3	-6,0	-6,1	:	:						
LUXEMBOURG	92	0	0	0	0	0	0	0	0	0	0	0	0	0						
	93	0	0	0	0	0	0	0	0	0	0	0	0	0						
X	93	-45,5	-50,0	-16,7	-40,0	-12,5	-27,3	-	42,9	10,0	:	:	:	:						
X+	93	-45,5	-47,6	-36,4	-37,2	-33,3	-32,3	-28,6	-22,1	-18,4	:	:	:	:						
NEDERLAND	92	15	14	16	16	15	16	14	14	17	16	16	17	184						
	93	13	13	18	16	16	18	14	15	17	15	17	:	:						
X	93	-14,3	-5,8	11,9	0,0	2,4	6,8	-3,5	8,5	1,6	4,0	6,9	:	:						
X+	93	-14,3	-10,2	-2,5	-1,8	-1,0	0,4	-0,1	0,8	0,9	1,2	1,8	:	:						
ITAL	92	1	1	1	1	1	1	1	1	1	1	1	1	9						
	93	1	1	1	1	1	1	1	1	1	1	1	:	:						
X	93	-8,8	9,7	6,8	20,0	-4,5	12,4	2,9	-13,9	-21,0	-25,7	:	:							
X+	93	-8,8	-0,9	1,7	5,5	3,6	4,9	4,6	1,6	-1,4	-4,2	:	:							
UNITED KINGDOM	92	0	0	0	0	0	0	0	0	0	0	0	0	1						
	93	0	0	0	0	0	0	0	0	0	0	0	0	1						
X	94	0	:	:	:	:	:	:	:	:	:	:	:	:						
X+	94	-	:	:	:	:	:	:	:	:	:	:	:	:						

	SCHWEINE NETTOERZEUGUNG (SCHLACHTUNGEN)												PIGS NET PRODUCTION (SLAUGHTERING)					PORCS PRODUCTION NETTE (ABATTAGES)				
	I JAN	I FEB	I MAR	I APR	I MAY	I JUN	I JUL	I AUG	I SEP	I OCT	I NOV	I DEC	I TOTAL	I	I	I	I	I	I	I		
	1000 STUECK												1000 HEAD					1000 TETES				
EUR 12	92 15135	13330	14068	13599	12775	13813	13684	13554	14401	15330	15276	16077	171042									
x 93	15426	13788	15312	14904	13348	14940	14328	14759	:	:	:	:	:									
x+ 93	1.9	3.4	10.3	3.0	4.5	8.2	4.7	8.9	:	:	:	:	:									
EUR 12#	92 14649	12922	13607	13181	12362	:	:	:	:	:	:	:	:									
BELGIE-BELGIQUE	92 870	767	900	857	817	915	790	838	904	921	943	906	10429									
x 93	904	846	977	903	905	1000	810	964	972	957	950	:	:									
x+ 93	3.9	10.2	8.6	5.4	10.7	9.3	2.6	15.0	7.5	3.9	0.7	:	:									
DANMARK	92 1590	1330	1543	1288	1369	1517	1463	1585	1614	1708	1657	1573	18236									
x 93	1647	1486	1675	1112	1069	1900	1787	1859	1721	1806	1935	1727	19724									
x+ 93	3.6	11.7	8.6	-13.6	-21.9	25.3	22.2	17.3	6.6	5.7	16.8	9.8										
DEUTSCHLAND#	92 3090	2769	3050	2865	2898	:	:	:	:	:	:	:	:									
DEUTSCHLAND	92 3576	3177	3511	3283	3310	3444	3254	3296	3374	3481	3598	3467	40771									
x 93	3434	3135	3680	3278	3315	3551	3240	3405	3392	3510	3584	:	:									
x+ 93	-4.0	-1.3	4.8	-0.2	0.2	3.1	-0.4	3.3	0.5	0.8	-0.4	:	:									
ELLADA	92 227	195	165	161	154	168	169	175	175	192	219	402	2403									
x 93	217	187	160	156	149	164	169	174	174	184	:	:	:									
x+ 93	-4.3	-4.1	-3.0	-3.1	-3.1	-2.3	-0.3	-0.8	-0.4	-4.3	:	:	:									
ESPANA	92 2122	2078	1955	1951	1717	1990	1832	1963	2092	2329	2240	2633	24901									
x 93	2334	2136	2263	2095	2095	2015	1959	2037	:	:	:	:	:									
x+ 93	10.0	2.8	15.8	7.4	22.0	1.2	6.9	3.8	:	:	:	:	:									
FRANCE	92 2035	1691	1876	1853	1670	1834	1880	1815	1958	1953	1909	1985	22458									
x 93	2019	1850	2080	1919	1820	2015	1923	2073	2141	2042	:	:	:									
x+ 93	-0.8	9.4	10.9	3.6	9.0	9.9	2.3	14.2	9.3	4.6	:	:	:									
IRELAND	92 263	218	240	232	233	241	264	241	268	252	268	248	2964									
x 93	258	220	263	249	249	255	273	266	281	255	275	:	:									
x+ 93	-1.9	1.3	9.6	7.4	7.0	5.6	3.6	10.3	4.9	1.3	2.6	:	:									
ITALIA	92 1269	1013	1013	965	826	892	778	782	882	1039	1203	1617	12259									
x 93	1258	1043	1037	987	856	874	738	760	883	1032	1190	:	:									
x+ 93	-0.8	2.9	2.4	2.3	3.7	-2.1	-5.2	-0.3	0.1	-0.7	-1.1	:	:									
LUXEMBOURG	92 8	7	9	8	6	8	7	7	8	8	9	9	95									
x 93	9	8	10	8	8	10	8	9	9	9	:	:	:									
x+ 93	14.1	8.1	18.3	0.6	23.5	20.0	19.0	31.9	3.3	:	:	:	:									
NEDERLAND	92 1564	1479	1499	1458	1423	1520	1591	1436	1685	1686	1717	1733	18789									
x 93	1650	1490	1960	1689	1482	1752	1695	1717	1735	1683	1740	:	:									
x+ 93	5.5	0.7	30.7	15.8	4.2	15.3	6.4	19.6	3.0	-0.2	1.4	:	:									
PORTUGAL	92 255	256	260	257	224	232	344	336	327	307	313	340	3451									
x 93	282	285	333	317	322	322	347	388	371	343	:	:	:									
x+ 93	10.5	11.1	28.4	23.1	43.9	38.9	1.0	15.4	13.4	11.5	:	:	:									
UNITED KINGDOM	92 1358	1119	1098	1287	1027	1053	1313	1100	1115	1453	1201	1164	14286									
x 93	1414	1104	1073	1291	1078	1063	1379	1106	1221	1566	1288	1145	14749									
x+ 94	1491	:	:	:	:	:	:	:	:	:	:	:	:									
x 94	5.5	:	:	:	:	:	:	:	:	:	:	:	:									
x+ 94	5.5	:	:	:	:	:	:	:	:	:	:	:	:									

17.03.94

TAB - 044

	SCHWEINE NETTOERZEUGUNG (SCHLACHTUNGEN)												PIGS NET PRODUCTION (SLAUGHTERINGS)				PORCS PRODUCTION NETTE (ABATTAGES)			
	I	I	I	I	I	I	I	I	I	I	I	I	I	I	I	I	I	I	I	
	JAN	FEB	MAR	APR	MAY	JUN	JUL	AUG	SEP	OCT	NOV	DEC	TOTAL							
	1000 TONNEN												1000 TONS				1000 TONNES			
EUR 12	92	1281	1130	1176	1143	1084	1162	1142	1127	1212	1297	1296	1337	14387						
	93	1325	1179	1319	1188	1150	1268	1202	1239	:	:	:	:	:						
	X	3,4	4,4	12,1	4,0	6,1	9,2	5,2	9,9	:	:	:	:	:						
	X+	3,4	3,9	6,6	5,9	6,0	6,5	6,3	6,8	:	:	:	:	:						
EUR 12#	92	1237	1093	1134	1105	1046	:	:	:	:	:	:	:	:						
BELGIE-BELGIQUE	92	77	68	79	76	74	82	71	75	85	85	89	84	944						
	93	79	76	82	81	81	90	73	87	89	89	85	:	:						
	X	2,0	12,2	4,6	6,4	9,8	9,3	2,6	16,1	4,8	4,8	-4,4	:	:						
	X+	2,0	6,8	6,0	6,1	6,8	7,3	6,6	7,8	7,4	7,2	6,0	:	:						
DANMARK	92	120	100	116	97	103	114	111	119	121	130	124	117	1372						
	93	124	112	125	84	89	150	139	141	130	138	146	129	1507						
	X	3,5	11,7	8,0	-12,9	-13,7	31,8	25,1	18,0	7,3	6,4	17,0	10,6	:						
	X+	3,5	7,2	7,5	2,9	-0,3	5,4	8,2	9,6	9,3	9,0	9,8	9,8	:						
DEUTSCHLAND#	92	279	248	275	259	262	:	:	:	:	:	:	:	:						
DEUTSCHLAND	92	323	285	317	297	300	310	290	295	304	317	330	316	3684						
	93	319	287	336	300	304	322	292	308	309	322	328	:	:						
	X	-1,3	0,4	6,1	0,9	1,1	3,9	0,8	4,8	1,7	1,6	-0,4	:	:						
	X+	-1,3	-0,5	1,8	1,6	1,5	1,9	1,7	2,0	2,0	2,0	1,7	:	:						
ELLADA	92	14	12	10	10	10	11	11	11	11	13	14	25	153						
	93	14	12	10	10	10	10	11	11	11	12	:	:	:						
	X	-3,8	-3,9	-2,9	-1,9	-4,9	-2,5	-3,0	-2,9	0,2	-5,6	:	:	:						
	X+	-3,8	-3,8	-3,6	-3,2	-3,5	-3,3	-3,3	-3,2	-2,9	-3,2	:	:	:						
ESPANA	92	168	168	155	150	133	153	139	147	158	177	171	194	1912						
	93	188	173	179	163	163	155	149	152	:	:	:	:	:						
	X	12,2	2,7	15,6	8,6	22,9	1,7	6,9	3,4	:	:	:	:	:						
	X+	12,2	7,4	18,0	9,7	11,9	10,3	9,8	9,0	:	:	:	:	:						
FRANCE	92	182	150	167	164	148	162	166	160	174	173	170	176	1994						
	93	182	167	186	171	162	178	169	183	190	183	:	:	:						
	X	0,0	10,8	11,6	4,1	9,2	10,0	1,8	14,7	9,2	5,5	:	:	:						
	X+	0,0	4,9	7,1	6,4	6,9	7,4	6,6	7,6	7,8	7,5	:	:	:						
IRELAND	92	18	15	17	16	15	16	18	16	18	17	18	17	202						
	93	18	15	18	17	17	17	19	18	19	18	19	:	:						
	X	-1,1	1,3	10,3	6,9	15,3	6,1	2,8	11,6	5,5	2,9	2,7	:	:						
	X+	-1,1	5	3,4	4,3	6,3	6,3	5,7	6,5	6,4	6,0	5,7	:	:						
ITALIA	92	137	110	96	104	96	100	92	86	101	120	128	159	1328						
	93	139	116	115	110	100	99	89	87	100	117	137	:	:						
	X	1,3	4,7	20,4	6,1	4,7	-0,9	-3,9	1,6	-0,3	-2,1	7,6	:	:						
	X+	1,3	2,8	7,7	7,3	6,9	5,7	4,5	4,2	3,7	3,0	3,5	:	:						
LUXEMBOURG	92	1	1	1	1	0	1	1	1	1	1	1	1	7						
	93	1	1	1	1	1	1	1	1	1	1	1	:	:						
	X	12,8	7,3	16,7	-5,5	23,0	20,5	15,2	20,4	-5,4	:	:	:	:						
	X+	12,8	10,2	12,6	8,1	10,6	12,3	12,7	13,7	11,2	:	:	:	:						
NEDERLAND	92	131	126	127	123	120	127	132	120	142	145	147	147	1585						
	93	141	127	168	141	127	150	146	149	151	146	150	:	:						
	X	7,8	0,6	32,7	14,5	6,4	18,2	10,3	24,5	6,3	0,9	1,9	:	:						
	X+	7,8	4,3	13,7	13,9	12,4	13,4	13,0	14,3	13,3	11,9	10,9	:	:						
PORTUGAL	92	17	18	18	18	15	16	23	22	22	22	23	23	237						
	93	23	21	24	23	23	22	24	26	25	24	:	:	:						
	X	35,1	15,4	33,6	30,1	53,1	38,1	2,3	17,5	12,8	8,7	:	:	:						
	X+	35,1	25,1	28,0	28,5	32,8	33,7	27,9	26,3	24,5	22,7	:	:	:						
UNITED KINGDOM	92	94	76	75	87	70	71	88	74	75	99	81	78	967						
	93	98	75	73	88	73	73	93	75	85	108	89	78	1006						
	94	103	:	:	:	:	:	:	:	:	:	:	:	:						
	X	5,4	:	:	:	:	:	:	:	:	:	:	:	:						
	X+	5,4	:	:	:	:	:	:	:	:	:	:	:	:						

SCHAF & ZIEGEN NETTOERZEUGUNG (SCHLACHTUNGEN)	SHEEP & GOATS NET PRODUCTION (SLAUGHTERINGS)												MOUTONS & CHEVRES PRODUCTION NETTE (ABATTAGES)																									
	I JAN	I FEB	I MAR	I APR	I MAY	I JUN	I JUL	I AUG	I SEP	I OCT	I NOV	I DEC	I TOTAL	I JAN	I FEB	I MAR	I APR	I MAY	I JUN	I JUL	I AUG	I SEP	I OCT	I NOV	I DEC	I TOTAL	I JAN	I FEB	I MAR	I APR	I MAY	I JUN	I JUL	I AUG	I SEP	I OCT	I NOV	I DEC

1000 STUECK 1000 HEAD 1000 TETES

92	6056:	5750:	5750:	7268:	10362:	6155:	6437:	6394:	5998:	6512:	6276:	9988:	83359:	92	6056:	5750:	5750:	7268:	10362:	6155:	6437:	6394:	5998:	6512:	6276:	9988:	83359:	92	6056:	5750:	5750:	7268:	10362:	6155:	6437:	6394:	5998:	6512:	6276:	9988:	83359:
93	6156:	5876:	5876:	6877:	9687:	5667:	5895:	6037:	5998:	6512:	6276:	9988:	83359:	93	6156:	5876:	5876:	6877:	9687:	5667:	5895:	6037:	5998:	6512:	6276:	9988:	83359:	93	6156:	5876:	5876:	6877:	9687:	5667:	5895:	6037:	5998:	6512:	6276:	9988:	83359:
94	6291:	6291:	6291:	6291:	6291:	6291:	6291:	6291:	6291:	6291:	6291:	6291:	6291:	94	6291:	6291:	6291:	6291:	6291:	6291:	6291:	6291:	6291:	6291:	6291:	6291:	94	6291:	6291:	6291:	6291:	6291:	6291:	6291:	6291:	6291:	6291:	6291:	6291:		
95	1791:	1791:	1791:	1791:	1791:	1791:	1791:	1791:	1791:	1791:	1791:	1791:	1791:	95	1791:	1791:	1791:	1791:	1791:	1791:	1791:	1791:	1791:	1791:	1791:	1791:	95	1791:	1791:	1791:	1791:	1791:	1791:	1791:	1791:	1791:	1791:	1791:	1791:		
96	1629:	1629:	1629:	1629:	1629:	1629:	1629:	1629:	1629:	1629:	1629:	1629:	1629:	96	1629:	1629:	1629:	1629:	1629:	1629:	1629:	1629:	1629:	1629:	1629:	1629:	96	1629:	1629:	1629:	1629:	1629:	1629:	1629:	1629:	1629:	1629:	1629:	1629:		
97	102	102	102	102	102	102	102	102	102	102	102	102	102	97	102	102	102	102	102	102	102	102	102	102	102	102	97	102	102	102	102	102	102	102	102	102	102	102	102		
98	102	102	102	102	102	102	102	102	102	102	102	102	102	98	102	102	102	102	102	102	102	102	102	102	102	102	98	102	102	102	102	102	102	102	102	102	102	102	102		
99	99	99	99	99	99	99	99	99	99	99	99	99	99	99	99	99	99	99	99	99	99	99	99	99	99	99	99	99	99	99	99	99	99	99	99	99	99	99	99		
00	99	99	99	99	99	99	99	99	99	99	99	99	99	00	99	99	99	99	99	99	99	99	99	99	99	99	00	99	99	99	99	99	99	99	99	99	99	99	99		

SCHAFE & ZIEGEN NETTOERZEUGUNG (SCHLACHTUNGEN) SHEEP & GOATS NET PRODUCTION (SLAUGHTERINGS) MOUTONS & CHEVRES PRODUCTION NETTE (ABATTAGES)

	1000 TONNEN												1000 TONS	1000 TONNES
	JAN	FEB	MAR	APR	MAY	JUN	JUL	AUG	SEP	OCT	NOV	DEC		

EUR 12	92	84:	78:	94:	126:	88:	98:	100:	96:	95:	102:	91:	120:	1172:
	93	87:	81:	97:	117:	85:	85:	91:	92:	:	:	:	:	:
x	93	2,6:	3,6:	3,3:	-7,1:	-3,0:	-13,7:	-9,1:	-3,7:	:	:	:	:	:
x+	93	2,6:	3,0:	3,1:	-0,3:	-0,8:	-3,0:	-3,9:	-3,9:	:	:	:	:	:
EUR 12#	92	83:	77:	92:	125:	87:	:	:	:	:	:	:	:	:
BELGIE-BELGIQUE	92	1:	0:	1:	1:	1:	1:	0:	0:	1:	0:	0:	0:	6:
	93	0:	0:	0:	1:	0:	0:	0:	0:	1:	0:	0:	0:	:
x	93	-31,5:	-16,9:	-30,8:	-22,6:	-24,5:	-32,7:	-25,0:	-19,0:	46,2:	-32,1:	-11,2:	:	:
x+	93	-31,5:	-25,1:	-27,3:	-26,0:	-25,7:	-27,1:	-26,9:	-26,1:	-18,9:	-20,1:	-19,5:	:	:
DANMARK	92	0	0	0	0	0	0	0	0	0	0	0	0	3
	93	0	0	0	0	0	0	0	0	0	0	0	0	2
x	93	-	-	-	-50,0	-	-50,0	-50,0	-60,0	-40,0	-40,0	-40,0	100,0	:
x+	93	-	-	-	-14,3	-12,5	-20,0	-25,0	-35,3	-36,4	-37,0	-37,5	-33,3	:
DEUTSCHLAND#	92	1	1	1	2	2	:	:	:	:	:	:	:	:
DEUTSCHLAND	92	3	3	3	4	3	4	3	3	4	4	5	5	44
	93	3	3	3	4	3	5	2	3	3	4	5	5	:
x	93	-4,9	2,0	8,6	-4,0	-5,7	11,4	-29,6	-10,3	-15,1	-10,0	-8,2	:	:
x+	93	-4,9	-1,7	2,1	0,3	-0,8	1,9	-2,6	-3,5	-5,0	-5,6	-6,0	:	:
ELLADA	92	8	10	13	29	13	9	8	9	7	8	8	11	132
	93	9	9	12	29	13	9	8	8	7	8	:	:	:
x	93	2,1	-0,4	-4,0	-0,4	-0,5	-1,0	-6,8	-2,8	-2,0	-6,2	:	:	:
x+	93	2,1	0,8	-1,2	-0,8	-0,8	-0,8	-1,4	-1,5	-1,5	-1,9	:	:	:
ESPAÑA	92	17	18	23	24	20	23	22	20	19	18	16	27	247
	93	16	19	23	22	19	18	18	21	:	:	:	:	:
x	93	-5,6	3,4	-0,8	-6,7	-6,1	-19,5	-18,4	1,6	:	:	:	:	:
x+	93	-5,6	0,0	-0,3	-2,2	-2,9	-5,9	-7,8	-6,6	:	:	:	:	:
FRANCE	92	12	12	16	20	15	16	15	14	14	12	12	14	172
	93	11	12	18	17	14	15	14	14	12	11	:	:	:
x	93	-11,2	-0,9	13,2	-14,6	-4,9	-7,8	-7,6	2,7	-9,9	-5,8	:	:	:
x+	93	-11,2	-6,1	1,6	-3,7	-4,0	-4,6	-5,0	-4,2	-4,8	-4,8	:	:	:
IRELAND	92	7	6	5	6	8	10	11	10	10	8	7	7	94
	93	6	7	7	9	10	8	10	10	10	8	8	:	:
x	93	-12,9	-	40,4	42,9	14,5	-20,4	-3,8	1,0	-1,0	3,7	11,9	:	:
x+	93	-12,9	-7,0	6,6	16,0	15,6	7,0	4,9	4,3	3,6	3,6	4,2	:	:
ITALIA	92	6	6	8	12	5	4	4	5	5	5	6	20	86
	93	6	6	8	12	5	4	3	5	5	5	6	:	:
x	93	1,3	0,2	-6,9	-4,1	-7,1	0,4	-4,1	-1,8	-1,7	-11,4	-5,8	:	:
x+	93	1,3	0,8	-2,5	-3,1	-3,6	-3,2	-3,3	-3,2	-3,0	-3,8	-4,0	:	:
LUXEMBOURG	92	-	-	-	-	-	-	-	-	-	-	-	-	-
	93	-	-	-	-	-	-	-	-	-	-	-	-	-
x	93	-	-	-	-	-	-	-	-	-	-	-	-	-
x+	93	-	-	-	-	-	-	-	-	-	-	-	-	-
NEDERLAND	92	1	1	2	1	1	2	1	1	1	1	1	2	17
	93	1	1	2	2	2	2	1	1	1	1	2	:	:
x	93	-9,7	8,1	13,4	11,7	45,6	-20,7	17,0	17,1	1,6	-0,5	11,9	:	:
x+	93	-9,7	-1,0	4,3	6,1	13,0	5,5	6,8	7,9	7,2	6,4	6,9	:	:
PORTUGAL	92	1	1	1	2	1	1	1	1	1	1	1	2	14
	93	1	1	1	2	1	1	1	1	1	1	:	:	:
x	93	-19,5	-13,1	23,8	-4,5	0,7	9,9	-1,3	4,4	-8,4	-2,8	:	:	:
x+	93	-19,5	-16,1	-1,7	-2,8	-2,2	-0,2	-0,3	0,2	-0,5	-0,7	:	:	:
UNITED KINGDOM	92	28:	21:	21:	27:	21:	28:	35:	33:	34:	43:	34:	33:	356:
	93	34:	23:	21:	20:	20:	22:	33:	29:	33:	41:	32:	26:	333:
	94	31:	:	:	:	:	:	:	:	:	:	:	:	:
x	94	-8,9:	:	:	:	:	:	:	:	:	:	:	:	:
x+	94	-8,9:	:	:	:	:	:	:	:	:	:	:	:	:

///

	PFERDE NETTOERZEUGUNG (SCHLACHTUNGEN)												HORSES NET PRODUCTION (SLAUGHTERINGS)												EQUIDES PRODUCTION NETTE (ABATTAGES)														
	JAN			FEB			MAR			APR			MAY			JUN			JUL			AUG			SEP			OCT			NOV			DEC			TOTAL		
	I	I	I	I	I	I	I	I	I	I	I	I	I	I	I	I	I	I	I	I	I	I	I	I	I	I	I	I	I	I	I	I	I						
EUR 12	1000 STUECK												1000 HEAD												1000 TETES														
92	31	35	32	37	29	38	31	27	33	34	37	37	402																										
X 93	-2,1	0,5	0,1	0,8	-1,2	-18,5	2,1	8,7																															
X+ 93	-2,1	-0,7	-0,4	-0,1	-0,3	-5,7	-2,9	-1,7																															
EUR 12#	31	35	31	37	29																																		
BELGIE-BELGIQUE	1	1	1	1	1	1	1	1	1	1	1	1	9																										
X 93	-8,8	0,6	-9,4	4,3	6,3	33,3	19,5	32,8	29,1	43,9	22,7																												
X+ 93	-8,8	-1,0	-4,0	-1,8	-0,4	4,0	5,8	8,9	11,1	14,8	15,6																												
DANMARK																																							
92																																							
X 93																																							
X+ 93																																							
DEUTSCHLAND#	1	1	1	1	1																																		
DEUTSCHLAND	2	1	2	2	1	2	1	1	2	2	2	2	18																										
X 93	-20,9	-9,3	5,5	-6,1	4,3	-10,4	-10,1	12,6	-3,0																														
X+ 93	-20,9	-15,6	-8,4	-7,8	-5,6	-6,4	-6,9	-4,7	-4,5																														
ELLADA																																							
92																																							
X 93																																							
X+ 93																																							
ESPAÑA	4	3	4	4	3	4	3	3	4	4	4	4	44																										
X 93	-5,4	17,4	-15,0	-9,7	10,4	-39,8	3,0	-7,3																															
X+ 93	-5,4	5,3	-2,4	-4,2	-1,8	-9,6	-7,8	-7,3																															
FRANCE	4	4	4	4	4	4	3	3	4	4	4	4	44																										
X 93	-29,9	-18,1	-11,3	-16,1	-9,9	-6,6	-1,9	6,6	-1,9	-4,7																													
X+ 93	-29,9	-26,4	-19,6	-18,7	-17,1	-15,4	-13,8	-11,8	-10,8	-10,2																													
IRELAND	0	0	0	0	0	0	0	0	0	0	0	0	2																										
X 93	-100,0	-100,0	-100,0	-100,0	-100,0	-100,0	-100,0	-100,0	-100,0	-100,0	-100,0	-100,0																											
X+ 93	-100,0	-100,0	-100,0	-100,0	-100,0	-100,0	-100,0	-100,0	-100,0	-100,0	-100,0	-100,0																											
ITALIA	20	25	20	26	20	24	21	19	23	23	26	27	276																										
X 93	22	26	21	28	20	21	22	23	22	22	26																												
X+ 93	7,3	2,4	4,6	5,8	-0,9	-12,2	3,9	11,3	3,3	-5,2	-3,2																												
LUXEMBOURG																																							
92																																							
X 93																																							
X+ 93																																							
NEDERLAND	0	0	0	0	0	1	0	0	0	0	0	0	4																										
X 93		-33,3				-40,0	50,0		33,3	-25,0																													
X+ 93		-16,7	-11,1	-8,3	-6,7	-15,0	-9,1	-8,0	-3,6	-6,3	-2,9																												
PORTUGAL	0	0	0	0	0	2	0	0	0	0	0	0	6																										
X 93	-21,7	-11,1	328,0	-13,3	-22,3	-80,6	-22,0	-0,9	-10,2	23,2																													
X+ 93	-21,7	-16,7	18,1	8,7	1,3	-42,0	-39,9	-37,1	-34,7	-31,4																													
UNITED KINGDOM	-1	-1	-1	-1	-1	-1	-1	-1	-1	-1	-1	-1	-1																										
92	-1	-1	-1	-1	-1	-1	-1	-1	-1	-1	-1	-1	-1																										
X 93	-1	-1	-1	-1	-1	-1	-1	-1	-1	-1	-1	-1	-1																										
X+ 93	-1	-1	-1	-1	-1	-1	-1	-1	-1	-1	-1	-1	-1																										

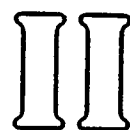

Monatliche Eier- und Geflügelstatistik
Monthly statistics on eggs and poultry
Statistiques mensuelles des œufs et volaille

AUFSTALLUNG VON KUEKEN

CHICKS PLACED

POUSSINS MIS EN PLACE

LEGE- UND MISCHRASSEN
(KUEKEN FUER DIE LEGENUTZUNG)LAYING STOCK & MIXED STOCK
(FEMALES FOR LAYING)POULETTES (R. PONTE & R. MIXTE)
(UTILISATION PONTE)

	I	I	I	I	I	I	I	I	I	I	I	I	I	I	I	I	I	I	I	I	I	I	I	I	I								
	JAN	FEB	MAR	APR	MAY	JUN	JUL	AUG	SEP	OCT	NOV	DEC	TOTAL																				
	1000 EINHEITEN													1000 UNITS										1000 UNITES									
EUR 12	92	20503:	20869:	24916:	24355:	21678:	22271:	20637:	18719:	20559:	20378:	17101:	20020:	252007:																			
	93	15604:	16904:	21299:	21421:	19855:	20301:	18498:	18295:	19579:	14406:	6296:	:	:																			
X	93	-23,9:	-19,0:	-14,5:	-12,0:	-8,4:	-8,8:	-10,4:	-2,3:	-4,8:	-29,3:	-63,2:	:	:																			
X+	93	-23,9:	-21,4:	-18,8:	-17,0:	-15,3:	-14,3:	-13,8:	-12,5:	-11,7:	-13,4:	-17,0:	:	:																			
EUR 128	92	19995:	20284:	24392:	23999:	21365:	21993:	20596:	18719:	20559:	20358:	17101:	20020:	249380:																			
	93	12749:	13713:	17141:	17213:	16344:	16780:	14952:	14630:	15135:	14406:	6296:	:	:																			
X	93	-36,2:	-32,4:	-29,7:	-28,3:	-23,5:	-23,7:	-27,4:	-21,8:	-26,4:	-29,2:	-63,2:	:	:																			
X+	93	-36,2:	-34,3:	-32,6:	-31,4:	-29,9:	-28,8:	-28,7:	-27,9:	-27,7:	-27,9:	-30,5:	:	:																			
BELG-LUXEMBOURG	92	836	749	769	1028	776	709	1031	817	1008	1012	1040	801	10576																			
	93	1157	832	1012	895:	1151:	1155:	1328:	1145:	1068:	1206:	1143:	1233	13345:																			
X	93	38,4	13,8	31,6	-12,9:	48,3:	62,9:	28,8:	40,1:	6,0:	19,2:	9,9:	53,9	:																			
X+	93	38,4	26,8	28,3	15,8:	21,9:	27,8:	28,0:	29,5:	26,4:	25,6:	23,9:	26,2:	:																			
DANMARK	92	403	283	311	388	396	380	315	286	385	566	534	699	4946																			
	93	306:	346:	:	:	:	:	:	:	:	:	:	:	:																			
X	93	-24,1:	22,3:	:	:	:	:	:	:	:	:	:	:	:																			
X+	93	-24,1:	-5,0:	:	:	:	:	:	:	:	:	:	:	:																			
DEUTSCHLAND	92	3332	3116	3955	4306	3123	3046	3316	3113	3766	3015	1836:	3310:	39235:																			
DEUTSCHLAND	92	3843	3701	4479	4662	3435	3324	3357	3113	3766	3036	1836:	3310:	41862:																			
	93	2855:	3191:	4158:	4209:	3511:	3521:	3547:	3668:	4444:	:	:	:	:																			
X	93	-25,7:	-13,8:	-7,2:	-9,7:	2,2:	3,9:	17,7:	18,0:	17,7:	:	:	:	:																			
X+	93	-25,7:	-19,9:	-15,1:	-13,8:	-10,9:	-8,5:	-6,8:	-4,2:	-1,7:	:	:	:	:																			
ELLADA	92	372	775	1072	668	735	534	286	421	259	236	128	250	5738																			
	93	288	626	832	704:	362:	615:	249:	343:	687:	319:	112:	:	:																			
X	93	-22,7	-19,2	-22,4	5,3:	-30,8:	15,2:	-12,9:	-10,5:	165,1:	34,8:	-12,8:	:	:																			
X+	93	-22,7	-20,3	-21,3	-15,2:	-22,4:	-17,6:	-17,3:	-17,4:	-8,1:	-6,3:	-6,4:	:	:																			
ESPANA	92	2698	2505	2561	2684	2732	2740	2863	2287	2386	2633	2039	2147	30276																			
	93	2415	2774	3077	3131	3334	3118	3046	2864	2915	3129	:	:	:																			
X	93	-10,5	10,7	20,1	16,7	22,0	13,8	6,4	25,2	22,2	18,9	:	:	:																			
X+	93	-10,5	-0,3	6,5	9,1	11,8	12,1	11,2	12,8	13,7	14,2	:	:	:																			
FRANCE	92	3081	3831	6070	5073	5020	5662	3727	3514	4436	3820	3885	3991	52111																			
	93	3487	3610	5569	5890	5089	5325	3615	4433	4687	4026	:	:	:																			
X	93	13,2	-5,8	-8,2	0,3	1,4	-6,0	2,4	26,1	5,7	5,4	:	:	:																			
X+	93	13,2	2,7	-2,4	-1,7	-1,0	-2,0	-1,5	1,2	1,7	2,0	:	:	:																			
IRELAND	92	181	158	142	165	-36	124	124	38	105	221	109	144	1475																			
	93	109	96:	98:	112:	155:	101:	103:	56:	128:	146	93	87	1283:																			
X	93	-39,8:	-39,3:	-31,1:	-32,3:	-532,4:	-18,7:	-17,4:	48,9:	22,1:	-34,1:	-14,4:	-39,3:	:																			
X+	93	-39,8	-39,5:	-37,0:	-35,8:	-:	-8,7:	-10,0:	-7,5:	-4,4:	-9,7:	-10,1:	-13,0:	:																			
ITALIA	92	2492	3190	3257	2983	2811	2934	2972	2834	2862	2919	2437	2849	34739																			
	93	2357:	3012:	3728:	2931:	2652:	2635:	2464:	2654	2640:	2555	2119	2103	31809:																			
X	93	-12,4:	-5,6:	14,5:	-1,7:	-5,6:	-10,2:	-17,1:	-6,4	-9,2:	-12,5	-13,1	-26,2	:																			
X+	93	-12,4:	-8,7:	-0,5:	-0,8:	-1,7:	-3,1:	-5,1:	-5,2:	-5,7:	-6,3:	-6,8:	-8,4:	:																			
NEDERLAND	92	2960	2608	3002	2540	2680	2706	2746	2915	2542	2514	2584	2872	32669																			
	93	2126:	1933:	2157:	3220:	2855:	3196:	2946:	2955:	2742:	2510:	2282:	2492:	31414:																			
X	93	-28,2:	-25,9:	-28,1:	26,8:	6,5:	18,1:	7,3:	1,4:	7,9:	-0,2:	-11,7:	-13,2:	:																			
X+	93	-28,2:	-27,1:	-27,5:	-15,1:	-10,9:	-6,1:	-4,2:	-3,5:	-2,3:	-2,1:	-2,9:	-3,8:	:																			
UNITED KINGDOM	92	478	584	697	662	582	666	384	249	275	366	399	499	5841																			
	93	504	465	668	1131	746	634	1001	179	308	516	547	296	6996																			
X	93	5,4	-20,4	-4,1	70,7	28,3	-4,9	160,7	-28,0	11,9	41,2	37,3	-40,7	:																			
X+	93	5,4	-8,8	-6,9	14,3	17,0	13,0	27,0	23,8	23,1	24,5	25,4	19,8	:																			
UNITED KINGDOM	92	2961:	2485:	2556:	3502:	2547:	2491:	2831:	2244:	2534:	3055:	2110:	2459:	31775:																			
	93	5	-1:	5	5	5	5	-1:	5	5	5	5	5	-2:																			
X	93	-:	-:	-:	-:	-:	-:	-:	-:	-:	-:	-:	-:	-:																			
X+	93	-:	-:	-:	-:	-:	-:	-:	-:	-:	-:	-:	-:	-:																			

AUFSTALLUNG VON KUEKEN
 FLEISCH- UND MISCHRASSEN, HAHNENKUEKEN (KUEKEN FUER DIE MAST)

CHICKS PLACED
 MEAT STOCK, MIXED STOCK & COCKERELS (CHICKS FOR FATTENING)

POUSSINS MIS EN PLACE
 POUSSINS (R. CHAIR, R. MIXTE & COQUELET (UTILISATION CHAIR))

	1000 EINHEITEN												1000 UNITS												1000 UNITES																																									
	I	I	I	I	I	I	I	I	I	I	I	I	I	I	I	I	I	I	I	I	I	I	I	I	I	I	I	I	I	I	I	I																																		
	JAN	FEB	MAR	APR	MAY	JUN	JUL	AUG	SEP	OCT	NOV	DEC	TOTAL	JAN	FEB	MAR	APR	MAY	JUN	JUL	AUG	SEP	OCT	NOV	DEC	TOTAL	JAN	FEB	MAR	APR	MAY	JUN	JUL	AUG	SEP	OCT	NOV	DEC	TOTAL																											
EUR 12	92 304235:	295569:	322549:	319039:	311648:	316815:	329720:	306946:	320850:	315980:	252787:	325537:	3721671:	93 237609:	230727:	:	:	:	:	:	:	:	:	:	:	:	:	92 299579:	290311:	317088:	313068:	306338:	311278:	323843:	299991:	314995:	309495:	247244:	317194:	3650418:	93 8753:	9736:	10962:	12657:	10117:	10943:	11731:	10855:	10428:	10996:	10102:	11780:	129060:													
x 93	-21,9:	-19,2:	:	:	:	:	:	:	:	:	:	:	:	93 11301:	10667:	11302:	12297:	12194:	11053:	11995:	12151:	11877:	10878:	9591:	12324:	137710:	x 93	29,1	9,6	3,8	-2,8:	20,5:	1,0:	2,3:	11,9:	13,9:	-1,1:	-5,1:	4,6:	x 93	29,1	18,0	13,2	8,4:	10,8:	9,1:	8,0:	8,5:	9,1:	8,0:	6,9:	6,7:	x+ 93	-21,9:	-20,6:	:	:	:	:	:	:	:	:	:	:	:
BELO-LUXEMBOURG	92 8753:	9736:	10962:	12657:	10117:	10943:	11731:	10855:	10428:	10996:	10102:	11780:	129060:	x 93	29,1	9,6	3,8	-2,8:	20,5:	1,0:	2,3:	11,9:	13,9:	-1,1:	-5,1:	4,6:	x+ 93	29,1	18,0	13,2	8,4:	10,8:	9,1:	8,0:	8,5:	9,1:	8,0:	6,9:	6,7:	x 93	-21,9:	-20,6:	:	:	:	:	:	:	:	:	:	:	:													
DANMARK	92 10775:	8774:	7970:	10368:	8462:	8155:	11154:	9012:	8828:	12012:	7242:	11938:	114689:	x 93	9340:	9724:	:	:	:	:	:	:	:	:	:	:	:	x+ 93	-13,3:	10,8:	:	:	:	:	:	:	:	:	:	:	:	x 93	-13,3:	-2,5:	:	:	:	:	:	:	:	:	:	:	:											
DEUTSCHLAND*	92 22630:	21340:	20503:	22501:	20721:	20331:	22789:	22622:	22038:	19818:	14959:	21023:	251275:	92 27286:	25599:	25964:	28472:	26031:	25868:	28666:	29578:	27893:	26304:	20503:	29366:	322529:	x 93	-8,9:	-5,1:	6,2:	-2,8:	1,6:	5,7:	0,6:	-1,9:	16,8:	:	:	:	:	x+ 93	-8,9:	-7,1:	-2,7:	-2,7:	-1,9:	-1,0:	-0,7:	-0,9:	1,1:	:	:	:	:												
DEUTSCHLAND	92 27286:	25599:	25964:	28472:	26031:	25868:	28666:	29578:	27893:	26304:	20503:	29366:	322529:	x 93	-8,9:	-5,1:	6,2:	-2,8:	1,6:	5,7:	0,6:	-1,9:	16,8:	:	:	:	:	x+ 93	-8,9:	-7,1:	-2,7:	-2,7:	-1,9:	-1,0:	-0,7:	-0,9:	1,1:	:	:	:	:																									
ELLADA	92 7450:	7139:	8062:	8231:	8059:	7660:	7271:	7017:	6253:	7471:	6613:	7153:	88377:	x 93	6351:	5338:	8492:	8068:	7328:	7298:	7091:	7247:	8572:	7189:	8111:	:	:	x+ 93	-14,7:	-25,2:	5,3:	-2,0:	-9,1:	-0,7:	-2,5:	-3,3:	37,1:	-3,8:	22,7:	:	:																									
ESPAÑA	92 43913:	40663:	47473:	40591:	45502:	47313:	48644:	45544:	45463:	45380:	39814:	42394:	532693:	x 93	41871:	38749:	47095:	45865:	44890:	43553:	43608:	43571:	41077:	41589:	:	:	:	x+ 93	-4,7:	-4,7:	-0,8:	13,0:	-1,3:	-7,9:	-10,4:	-4,3:	-9,6:	-8,4:	:	:	:																									
FRANCE	92 62712:	69868:	85108:	67434:	72028:	76324:	68486:	67245:	81349:	63028:	52322:	81063:	846964:	x 93	65039:	69357:	89195:	70140:	72596:	80456:	64145:	65478:	83183:	65756:	:	:	:	x+ 93	3,7:	-0,7:	4,8:	4,0:	0,8:	5,4:	-6,3:	-2,6:	2,3:	4,3:	:	:	:																									
IRELAND	92 4543:	3761:	3775:	4698:	3860:	4086:	5072:	3987:	3796:	4731:	3052:	4752:	50025:	x 93	4651:	3782:	3974:	4959:	4187:	4384:	5364:	4332:	4017:	5218:	3846:	4241:	52954:	x+ 93	2,4:	0,6:	5,3:	5,7:	8,5:	9,4:	5,8:	8,6:	5,8:	10,3:	28,0:	-10,8:	5,9:																									
ITALIA	92 34162:	38521:	39858:	40155:	39800:	39919:	40517:	39216:	39107:	36216:	34949:	34939:	457360:	x 93	35078:	37285:	39105:	40839:	36389:	36845:	36075:	36531:	35827:	35625:	36198:	35416:	441213:	x+ 93	2,7:	-3,2:	-1,9:	1,7:	-8,6:	-7,7:	-11,0:	-6,8:	-8,4:	-1,6:	3,6:	1,4:	:																									
IEDERLAND	92 30133:	27552:	29708:	29695:	30783:	31005:	31638:	30062:	32161:	30811:	23929:	26848:	354325:	x 93	26052:	24711:	28639:	29888:	28417:	29564:	28486:	31267:	30696:	34730:	29547:	31751:	353747:	x+ 93	-13,5:	-10,3:	-3,6:	0,6:	-7,7:	-4,6:	-10,0:	4,0:	-4,6:	12,7:	23,5:	18,3:	:																									
PORTUGAL	92 13298:	13188:	15535:	15917:	14597:	15057:	15269:	14685:	14560:	15336:	12820:	13101:	173363:	x 93	12941:	13801:	16850:	17085:	15899:	15502:	15146:	15288:	14334:	14258:	14397:	13879:	179379:	x+ 93	-2,7:	4,6:	8,5:	7,3:	8,9:	3,0:	-0,8:	4,1:	-1,5:	-7,0:	12,3:	5,9:	:																									
UNITED KINGDOM	92 61211:	49749:	48135:	60829:	52409:	50566:	61273:	49746:	51013:	63697:	41442:	62202:	652291:	x 93	132:	80:	-58:	73:	140:	66:	90:	109:	161:	122:	72:	96:	1083:	x+ 93	-99,8:	-99,8:	-1:	-99,9:	-99,7:	-99,9:	-99,9:	-99,8:	-99,7:	-99,8:	-99,8:	-99,8:	-99,8:																									
	x 93	-99,8:	-99,8:	-1:	-99,9:	-99,7:	-99,9:	-99,9:	-99,8:	-99,7:	-99,8:	-99,8:	-99,8:	x+ 93	-99,8:	-99,8:	-1:	-99,9:	-99,9:	-99,9:	-99,9:	-99,9:	-99,8:	-99,8:	-99,8:	-99,8:	-99,8:																																							

17.03.94

TAB - 003

AUFSTALLUNG VON KUEKEN

CHICKS PLACED

POUSSINS MIS EN PLACE

LEGERASSEN
(WEIBL. ZUCHT- UND VERMEHRUNGSKUEKEN)LAYING STOCK
(GRANDPARENT & PARENT FEMALES)POULETTES DE RACE PONTE
(SELECTION & MULTIPLICATION)

	I	I	I	I	I	I	I	I	I	I	I	I	I	I	I	I	I	I	I	I
	JAN	FEB	MAR	APR	MAY	JUN	JUL	AUG	SEP	OCT	NOV	DEC	TOTAL							

1000 EINHEITEN

1000 UNITS

1000 UNITES

EUR 12	92	489:	425:	514:	495:	668:	389:	841:	625:	558:	730:	346:	859:	6941:					
	93	-251:	355:	:	:	:	:	:	:	:	:	:	:	:					
x	93	-:	-16,5:	:	:	:	:	:	:	:	:	:	:	:					
x+	93	-:	-88,6:	:	:	:	:	:	:	:	:	:	:	:					
EUR 12#	92	489:	425:	514:	495:	668:	389:	841:	625:	558:	730:	346:	860:	6942:					
BELG-LUXEMBOURG	92	4	24	-	5	-	3	11	-	45	2	7	20	121					
	93	24	52	12	32	28:	39	28	42	27	12	20	3	311:					
x	93	500,0	116,7	-	540,0	-	1200,0	154,5	-	-40,0	500,0	185,7	-85,0	:					
x+	93	500,0	171,4	-	263,6	-	397,2:	340,4:	-	200,0:	206,4:	205,0:	157,0:	:					
DANMARK	92	-	35	43	29	349	18	15	24	4	157	85	51	811					
	93	-:	-:	:	:	:	:	:	:	:	:	:	:	:					
x	93	-:	-:	:	:	:	:	:	:	:	:	:	:	:					
x+	93	-:	-:	:	:	:	:	:	:	:	:	:	:	:					
DEUTSCHLAND#	92	156	28	145	143	26	63	242	168	72	184	32:	82:	1341:					
DEUTSCHLAND	92	156	28	145	143	26	63	242	168	72	184	32:	81:	1340:					
	93	45:	35:	364:	369:	195:	-77:	38:	81:	16	:	:	:	:					
x	93	-70,9:	27,0:	152,1:	158,2:	662,1:	-:	-84,2:	-51,8:	-77,4	:	:	:	:					
x+	93	-70,9:	-56,1:	35,4:	72,8:	103,1:	-:	21,1:	8,5:	2,5:	:	:	:	:					
ELLADA	92	-	25	-	-	9	15	18	-	-	-	33	-	100					
	93	-:	-:	-:	-:	-:	-:	-:	-:	-:	-:	-:	-:	-:					
x	93	-:	-:	-:	-:	-:	-:	-:	-:	-:	-:	-:	-:	-:					
x+	93	-:	-:	-:	-:	-:	-:	-:	-:	-:	-:	-:	-:	-:					
ESPAÑA	92	-	-	-	-	-	-	-	-	-	-	-	-	-					
	93	-256	227	-32	530	-99:	340:	3:	128:	18:	-:	:	:	:					
x	93	-:	-:	-:	-:	-:	-:	-:	-:	-:	-:	-:	-:	-:					
x+	93	-:	-:	-:	-:	-:	-:	-:	-:	-:	-:	-:	-:	-:					
FRANCE	92	35	52	60	91	54	19	45	107	110	101	0	34:	789:					
	93	-142	-190	-37	-318	-14	28	-80	-17	-112	-774	:	:	:					
x	93	-:	-:	-:	-:	-:	43,0	-:	-:	-:	-:	:	:	:					
x+	93	-:	-:	-:	-:	-:	-323,0	-:	-:	-:	-:	:	:	:					
IRELAND	92	5	10:	5	2:	7:	5	5	5	-0:	-0:	5	-M	19:					
	93	6M	-:	-0:	6:	-0:	6:	-0:	-0:	-0:	-0:	-0:	5:	23:					
x	93	-:	-:	-:	147,8:	-:	-:	-:	-:	-:	-:	-:	-:	-:					
x+	93	-:	-:	-:	-2,5:	-:	-:	-:	-:	-:	-:	-:	-:	-:					
ITALIA	92	98	114	110	112	111	134	134	157	137	141	121	135	1504					
	93	108:	90:	96:	28:	273:	85:	70	124	105	81	96	102	1258:					
x	93	10,2:	-21,1:	-12,7:	-75,0:	145,9:	-36,4:	-67,8	-21,0	-23,4	-42,6	-20,7	-24,4	:					
x+	93	10,2:	-6,6:	-8,7:	-25,8:	9,2:	0,1:	-7,7:	-9,9:	-11,6:	-15,1:	-15,6:	-16,4:	:					
NEDERLAND	92	60	20	73	29	-18	2	66	61	91	6	-4	-1	385					
	93	-16	126	18	31:	-10	22	2:	38:	22:	43:	76:	31:	383:					
x	93	-	530,0	-75,3	6,9:	-	1000,0	-97,0:	-37,7:	-75,8:	616,7:	-:	-:	:					
x+	93	-	37,5	-16,3	-12,6:	-:	3,0:	-25,4:	-28,0:	-39,3:	-29,2:	-:	-:	:					
PORTUGAL	92	-	22	6	-	4	-	13	20	-	-	-	2	67					
	93	-	16	-	22	42	12	6	11	-	-	6	-	115					
x	93	-	-27,3	-	-	950,0	-	-53,8	-45,0	-	-	-	-	-					
x+	93	-	-27,3	-	-	150,0	-	17,8	67,7	-	-	-	-	-					
UNITED KINGDOM	92	137	96	77	83	126	134	298	89	98	139	71	537	1885					
	93	-:	-1:	-18:	-15:	-15:	-7:	-:	-10:	-:	-25:	-:	-19:	-110:					
x	93	-:	-:	-:	-:	-:	-:	-:	-:	-:	-:	-:	-:	-:					
x+	93	-:	-:	-:	-:	-:	-:	-:	-:	-:	-:	-:	-:	-:					

	AUFSTALLUNG VON KUEKEN												CHICKS PLACED					POUSSINS MIS EN PLACE											
	LEGERASSEN (KUEKEN FUER DIE LEGENUTZUNG)												LAYING STOCK (FEMALES FOR LAYING)					POULETTES DE RACE PONTE (UTILISATION)											
	I	I	I	I	I	I	I	I	I	I	I	I	I	I	I	I	I	I	I	I	I	I	I	I	I	I			
	JAN	FEB	MAR	APR	MAY	JUN	JUL	AUG	SEP	OCT	NOV	DEC	TOTAL	JAN	FEB	MAR	APR	MAY	JUN	JUL	AUG	SEP	OCT	NOV	DEC	TOTAL			
	I	I	I	I	I	I	I	I	I	I	I	I	I	I	I	I	I	I	I	I	I	I	I	I	I	I			
	1000 EINHEITEN												1000 UNITS					1000 UNITES											
EUR 12	92	19493	19009	22572	22306	19853	20613	19497	17617	19440	19506	16439	19075	235421	92	18983	18425	22048	21950	19541	20335	19456	17617	19440	19485	16439	19075	232794	
	93	14517	15129	:	:	:	:	:	:	:	:	:	:	:	93	836	749	749	1028	776	709	1031	817	1008	1012	1040	801	10576	
X	93	-25,5	-20,4	:	:	:	:	:	:	:	:	:	:	:	X	93	1157	852	1012	895	1151	1155	1328	1145	1068	1206	1143	1233	13345
X+	93	-25,5	-23,0	:	:	:	:	:	:	:	:	:	:	:	X+	93	38,4	13,8	31,6	-12,9	48,3	62,9	28,8	40,1	6,0	19,2	9,9	53,9	:
EUR 12#																													
BELG-LUXEMBOURG	92	18983	18425	22048	21950	19541	20335	19456	17617	19440	19485	16439	19075	232794	92	836	749	749	1028	776	709	1031	817	1008	1012	1040	801	10576	
	93	14517	15129	:	:	:	:	:	:	:	:	:	:	:	93	1157	852	1012	895	1151	1155	1328	1145	1068	1206	1143	1233	13345	
X	93	-25,5	-20,4	:	:	:	:	:	:	:	:	:	:	:	X	93	38,4	13,8	31,6	-12,9	48,3	62,9	28,8	40,1	6,0	19,2	9,9	53,9	
X+	93	-25,5	-23,0	:	:	:	:	:	:	:	:	:	:	:	X+	93	38,4	26,8	28,3	15,8	21,9	27,8	28,0	29,5	26,4	25,6	23,9	26,2	:
DANMARK	92	403	283	311	388	396	380	315	286	385	566	534	699	4946	92	403	283	311	388	396	380	315	286	385	566	534	699	4946	
	93	304	346	:	:	:	:	:	:	:	:	:	:	:	93	304	346	:	:	:	:	:	:	:	:	:	:	:	
X	93	-24,1	22,3	:	:	:	:	:	:	:	:	:	:	:	X	93	-24,1	22,3	:	:	:	:	:	:	:	:	:	:	:
X+	93	-24,1	-5,0	:	:	:	:	:	:	:	:	:	:	:	X+	93	-24,1	-5,0	:	:	:	:	:	:	:	:	:	:	:
DEUTSCHLAND#	92	3332	3116	3955	4306	3123	3046	3316	3113	3766	3015	1836	3310	39235	92	3332	3116	3955	4306	3123	3046	3316	3113	3766	3015	1836	3310	39235	
	93	2855	3191	4158	4209	3511	3521	3547	3668	4444	:	:	:	:	93	3843	3701	4479	4662	3435	3324	3357	3113	3766	3036	1836	3310	41862	
X	93	-25,7	-13,8	-7,2	-9,7	2,2	5,9	5,7	17,7	18,0	:	:	:	:	X	93	-25,7	-13,8	-7,2	-9,7	2,2	5,9	5,7	17,7	18,0	:	:	:	:
X+	93	-25,7	-19,9	-15,1	-15,6	-10,9	-8,5	-6,8	-4,2	-1,7	:	:	:	:	X+	93	-25,7	-19,9	-15,1	-15,6	-10,9	-8,5	-6,8	-4,2	-1,7	:	:	:	:
ELLADA	92	161	383	688	322	438	398	251	253	153	205	99	175	3526	92	161	383	688	322	438	398	251	253	153	205	99	175	3526	
	93	194	410	388	499	209	516	240	343	304	304	98	87	1283	93	194	410	388	499	209	516	240	343	304	304	98	87	1283	
X	93	20,5	7,0	-43,6	55,0	-52,3	29,6	-4,4	35,6	98,7	48,3	-1,0	:	:	X	93	20,5	7,0	-43,6	55,0	-52,3	29,6	-4,4	35,6	98,7	48,3	-1,0	:	:
X+	93	20,5	11,0	-19,5	-4,1	-14,7	-7,3	-7,0	-3,3	1,8	4,8	4,6	:	:	X+	93	20,5	11,0	-19,5	-4,1	-14,7	-7,3	-7,0	-3,3	1,8	4,8	4,6	:	:
ESPAÑA	92	2646	2454	2510	2633	2682	2687	2809	2237	2339	2584	1993	2099	29673	92	2646	2454	2510	2633	2682	2687	2809	2237	2339	2584	1993	2099	29673	
	93	2367	2724	3022	3077	3279	3065	2997	2816	2845	3075	:	:	:	93	2367	2724	3022	3077	3279	3065	2997	2816	2845	3075	:	:	:	
X	93	-10,6	11,0	20,4	16,9	22,3	14,1	6,7	25,9	22,5	19,0	:	:	:	X	93	-10,6	11,0	20,4	16,9	22,3	14,1	6,7	25,9	22,5	19,0	:	:	:
X+	93	-10,6	-0,2	6,6	9,2	11,9	12,3	11,5	13,0	14,0	14,5	:	:	:	X+	93	-10,6	-0,2	6,6	9,2	11,9	12,3	11,5	13,0	14,0	14,5	:	:	:
FRANCE	92	2650	3144	4989	4235	4341	4989	3330	3173	4084	3601	3680	3723	45939	92	2650	3144	4989	4235	4341	4989	3330	3173	4084	3601	3680	3723	45939	
	93	3067	2945	4563	4221	4411	4739	3435	4210	4318	3817	:	:	:	93	3067	2945	4563	4221	4411	4739	3435	4210	4318	3817	:	:	:	
X	93	15,8	-6,3	-8,5	-0,3	1,6	-5,0	3,1	32,7	5,7	6,0	:	:	:	X	93	15,8	-6,3	-8,5	-0,3	1,6	-5,0	3,1	32,7	5,7	6,0	:	:	:
X+	93	15,8	3,8	-1,9	-1,5	-0,8	-1,6	-1,1	2,4	2,8	3,1	:	:	:	X+	93	15,8	3,8	-1,9	-1,5	-0,8	-1,6	-1,1	2,4	2,8	3,1	:	:	:
IRELAND	92	181	158	142	165	-36	124	124	38	105	221	109	144	1475	92	181	158	142	165	-36	124	124	38	105	221	109	144	1475	
	93	109	96	98	112	155	101	103	56	128	146	93	87	1283	93	109	96	98	112	155	101	103	56	128	146	93	87	1283	
X	93	-39,8	-39,3	-31,1	-32,3	-	-18,7	-17,4	48,9	22,1	-34,1	-14,4	-39,3	:	X	93	-39,8	-39,3	-31,1	-32,3	-	-18,7	-17,4	48,9	22,1	-34,1	-14,4	-39,3	:
X+	93	-39,8	-39,5	-37,0	-35,8	-	-8,7	-10,0	-7,5	-4,4	-9,7	-10,1	-13,0	:	X+	93	-39,8	-39,5	-37,0	-35,8	-	-8,7	-10,0	-7,5	-4,4	-9,7	-10,1	-13,0	:
ITALIA	92	2383	2491	2512	2247	2063	2244	2365	2335	2293	2364	2067	2294	27658	92	2383	2491	2512	2247	2063	2244	2365	2335	2293	2364	2067	2294	27658	
	93	1832	2168	2323	1982	1770	1835	1801	2008	1903	2055	1814	1888	23379	93	1832	2168	2323	1982	1770	1835	1801	2008	1903	2055	1814	1888	23379	
X	93	-23,1	-13,0	-7,5	-11,8	-14,2	-18,2	-23,8	-14,0	-17,0	-13,1	-12,2	-17,7	:	X	93	-23,1	-13,0	-7,5	-11,8	-14,2	-18,2	-23,8	-14,0	-17,0	-13,1	-12,2	-17,7	:
X+	93	-23,1	-17,9	-14,4	-13,8	-13,9	-14,6	-15,9	-15,7	-15,8	-15,5	-15,3	-15,5	:	X+	93	-23,1	-17,9	-14,4	-13,8	-13,9	-14,6	-15,9	-15,7	-15,8	-15,5	-15,3	-15,5	:
NEDERLAND	92	2960	2608	3002	2540	2680	2706	2746	2915	2542	2514	2584	2872	32669	92	2960	2608	3002	2540	2680	2706	2746	2915	2542	2514	2584	2872	32669	
	93	2126	1933	2157	3220	2855	3196	2946	2955	2742	2510	2282	2492	31414	93	2126	1933	2157	3220	2855	3196	2946	2955	2742	2510	2282	2492	31414	
X	93	-28,2	-25,9	-28,1	26,8	6,5	18,1	7,3	1,4	7,9	-0,2	-11,7	-13,2	:	X	93	-28,2	-25,9	-28,1	26,8	6,5	18,1	7,3	1,4	7,9	-0,2	-11,7	-13,2	:
X+	93	-28,2	-27,1	-27,5	-15,1	-10,9	-6,1	-4,2	-3,5	-2,3	-2,1	-2,9	-3,8	:	X+	93	-28,2	-27,1	-27,5	-15,1	-10,9	-6,1	-4,2	-3,5	-2,3	-2,1	-2,9	-3,8	:
PORTUGAL	92	470	554	614	584	531	562	337	205	231	347	388	499	5322	92	470	554	614	584	531	562	337	205	231	347	388	499	5322	
	93	504	465	614	1079	700	591	959	146	279	465	525	296	6623	93	504	465	614	1079	700	591	959	146	279	465	525	296	6623	
X	93	7,2	-16,1	-	84,8	31,8	5,2	184,6	-28,8	20,8	34,0	35,3	-40,7	:	X	93	7,2	-16,1	-	84,8	31,8	5,2	184,6	-28,8	20,8	34,0	35,3	-40,7	:
X+	93	7,2	-5,4	3,4	17,8	22,1	19,2	34,3	31,1	30,6	30,8	31,2	24,1	:	X+	93	7,2	-5,4	3,4	17,8	22,1	19,2	34,3	31,1	30,6	30,8	31,2	24,1	:
UNITED KINGDOM	92	2961	2485	2556	3502	2547	2491	2831	2244	2534	3055	2110	2459	31775	92	2961	2485	2556	3502	2547	2491	2831	2244	2534	3055	2110	2459	31775	
	93	-	-1	-	-	-	-	-1	-	-	-	-	-2	:	93	-	-1	-	-	-	-	-1	-	-	-	-	-2	:	
X	93	-	-	-	-	-	-	-	-	-	-	-	-	:	X	93	-	-	-	-	-	-	-	-	-	-	-	-	:
X+	93	-	-	-	-	-	-	-	-	-	-	-	-	:	X+	93	-	-	-	-	-	-	-	-	-	-	-	-	:

AUFSTALLUNG VON KUEKEN				CHICKS PLACED								POUSSINS MIS EN PLACE					
FLEISCHRASSEN (WEIBL. ZUCHT- UND VERMEHRUNGSKUEKEN)				MEAT STOCK (GRANDPARENT & PARENT FEMALES)								POULETTES DE RACE CHAIR (SELECTION & MULTIPLICATION)					
I	I	I	I	I	I	I	I	I	I	I	I	I	I	I	I		
I	JAN	FEB	MAR	APR	MAY	JUN	JUL	AUG	SEP	OCT	NOV	DEC	TOTAL	I			
I	I	I	I	I	I	I	I	I	I	I	I	I	I	I			
1000 EINHEITEN														1000 UNITS		1000 UNITES	

EUR 12	92	4136:	4838:	4537:	4995:	5300:	5048:	5324:	5000:	4549:	4518:	4279:	5062:	57588:
	93	972:	2328:	:	:	:	:	:	:	:	:	:	:	:
X	93	-76,5:	-51,9:	:	:	:	:	:	:	:	:	:	:	:
X+	93	-76,5:	-63,2:	:	:	:	:	:	:	:	:	:	:	:
EUR 12#	92	4136:	4858:	4537:	4995:	5300:	5048:	5324:	5000:	4549:	4518:	4279:	:	:
BELG-LUXEMBOURG	92	81	133	22	183	113	84	168	109	84	139	106	197	1419
	93	141	60	75	78	156:	165	83	119	72	124	73	48	1194:
X	93	74,1	-54,9	248,9	-57,4	38,1:	96,4	-50,6	9,2	-14,3	-10,8	-31,1	-75,6	:
X+	93	74,1	-6,1	16,9	-15,5	-4,1:	9,6:	-3,3:	-1,8:	-2,9:	-3,9:	-6,2:	-15,9:	:
DANMARK	92	160	164	25	59	71	61	184	71	16	29	14	63	918
	93	105:	181:	:	:	:	:	:	:	:	:	:	:	:
X	93	-34,5:	-38,4:	:	:	:	:	:	:	:	:	:	:	:
X+	93	-34,5:	-36,5:	:	:	:	:	:	:	:	:	:	:	:
DEUTSCHLAND#	92	1132	1460	1339	1704	1871	1442	1486	1618	1680	1527	1380:	:	:
DEUTSCHLAND	92	1132	1460	1339	1704	1871	1442	1486	1618	1680	1527	1380:	1222:	17863:
	93	-73	-66:	-233:	1:	138:	408:	77	387:	302:	:	:	:	:
X	93	-	-:	-:	-100,0:	-92,6:	-71,7:	-94,8	-76,1:	-82,0:	:	:	:	:
X+	93	-	-:	-:	-106,6:	-103,1:	-98,0:	-97,6:	-94,7:	-93,1:	:	:	:	:
ELLADA	92	47	114	55	93	66	70	88	102	59	-	-60	-	634
	93	-	-:	-:	7:	-:	28:	-:	-:	6:	94:	9:	-:	-:
X	93	-	-:	-:	-92,5:	-:	-60,0:	-:	-:	-89,8:	-:	-:	-:	-:
X+	93	-	-:	-:	-97,7:	-:	-92,1:	-:	-:	-94,1:	-:	-:	-:	-:
ESPANA	92	312	580	418	357	346	416	473	415	372	191	544	509	4933
	93	-958	717	599	1068	941	733	331	633	586	351	:	:	:
X	93	-	23,6	43,2	199,2	171,9	76,1	-30,1	52,6	57,5	83,8	:	:	:
X+	93	-	-127,0	-72,7	-14,5	17,6	27,6	18,2	22,5	26,0	28,9	:	:	:
FRANCE	92	499	624	736	463	858	781	585	787	764	520	452	890:	7959:
	93	658	345	529	-195	-1113	-259M	-1266	-1878	370	83	:	:	:
X	93	31,9	-44,8	-28,2	-	-	-M	-	-	-51,7	-84,1	:	:	:
X+	93	31,9	-10,7	-17,7	-	-	-M	-M	-M	-146,1M	-141,2M	:	:	:
IRELAND	92	29:	28:	27:	24:	33:	50:	-42:	45:	13:	43:	37:	35M	323:
	93	30M	32:	28:	36:	28:	25:	40:	13:	30:	76:	43:	56:	437:
X	93	1,4:	14,5:	2,6:	50,8:	-14,4:	-50,9:	-:	-70,2:	127,3:	75,2:	15,7:	61,7:	:
X+	93	1,4:	7,8:	6,1:	15,9:	8,8:	-6,8:	-:	19,1:	26,0:	34,4:	32,0:	35,2:	:
ITALIA	92	442	719	608	678	623	737	691	628	541	677	575	539	1458
	93	387:	518:	503:	332:	468:	370:	462:	561	432:	475	414	460	5582:
X	93	-12,4:	-28,0:	-17,3:	-51,0:	-24,9:	-49,8:	-4,2:	-10,7	-20,1:	-29,8	-28,0	-14,7	:
X+	93	-12,4:	-22,0:	-20,4:	-28,9:	-28,1:	-32,3:	-28,0:	-25,8:	-25,3:	-25,8:	-26,0:	-25,2:	:
NEDERLAND	92	782	450	677	626	521	559	766	554	460	628	403	723	7149
	93	622	917	637	554	521:	478	601	572:	591:	411:	442:	507	6853:
X	93	-20,5	103,8	-5,9	-11,5	-:	-14,5	-21,5	3,2:	28,5:	-34,6:	9,7:	-29,9	:
X+	93	-20,5	24,9	14,0	7,7	6,4:	3,2:	-1,2:	-0,7:	1,8:	-2,0:	-1,2:	-4,1:	:
PORTUGAL	92	100	88	106	343	166	126	77	69	121	120	39	39	1394
	93	60	-60	131	60	43	208	92	105	124	222	130	148	1263
X	93	-40,0	-	23,6	-82,5	-74,1	65,1	19,5	52,2	2,5	85,0	233,3	279,5	:
X+	93	40,0	-	-55,4	-70,0	-70,9	-52,4	-46,9	-40,6	-:	-25,7	-:	-9,4	:
UNITED KINGDOM	92	551	478	523	465	632	722	849	602	438	643	788	846	7537
	93	-:	-236:	-289:	-293:	-293:	-205:	-335:	-240:	-342:	-175:	-166:	-185:	-2681:
X	93	-:	-:	-:	-:	-:	-:	-:	-:	-:	-:	-:	-:	:
X+	93	-:	-:	-:	-:	-:	-:	-:	-:	-:	-:	-:	-:	:

AUFSTALLUNG VON KUEKEN
FLEISCHRASSEN
(KUEKEN FUER DIE MAST)

CHICKS PLACED
MEAT STOCK
(CHICKS FOR FATTENING)

POUSSINS MIS EN PLACE
POUSSINS DE RACE CHAIR
(UTILISATION)

		I JAN	I FEB	I MAR	I APR	I MAY	I JUN	I JUL	I AUG	I SEP	I OCT	I NOV	I DEC	I TOTAL	I
		1000 EINHETTEN													1000 UNITS
		1000 UNITES													
EUR 12	92	296490	286181	312178	309502	303187	308096	322126	299822	313746	309675	247157	318977	3627133	
	93	230781	230338	:	:	:	:	:	:	:	:	:	:	:	:
x	93	-22,2	-19,5	:	:	:	:	:	:	:	:	:	:	:	:
x+	93	-22,2	-20,9	:	:	:	:	:	:	:	:	:	:	:	:
EUR 12	92	292367	281525	306781	303539	297881	302568	316249	292867	307891	303190	241613	310634	3557100	
BELG-LUXEMBOURG	92	8567	9425	10636	12225	9854	10607	11368	10539	10231	10765	9868	11549	125634	
	93	11119	10312	11024	12015	12146	10787	11670	11952	11826	10661	9343	12111	134966	
x	93	29,8	9,4	3,6	-1,7	23,3	1,7	2,7	13,4	15,6	-1,0	-5,3	4,9	:	
x+	93	29,8	19,1	13,4	8,9	11,7	9,9	8,8	9,4	10,1	8,9	7,7	7,4	:	
DANMARK	92	10775	8774	7970	10368	8462	8155	11154	9012	8828	12012	7242	11938	114689	
	93	9340	9726	:	:	:	:	:	:	:	:	:	:	:	
x	93	-13,3	10,8	:	:	:	:	:	:	:	:	:	:	:	
x+	93	-13,3	-2,5	:	:	:	:	:	:	:	:	:	:	:	
DEUTSCHLAND	92	22298	21113	20071	22103	20446	19918	22577	22470	21907	19687	14852	20875	248318	
DEUTSCHLAND	92	26421	25770	25467	28066	25752	25447	28455	29426	27762	26172	20396	29218	318351	
	93	24764	25155	27328	27342	26366	26719	28794	29004	32570	:	:	:	:	
x	93	-6,3	-2,4	7,3	-1,9	2,4	5,0	1,2	-1,4	17,3	:	:	:	:	
x+	93	-6,3	-4,4	-0,5	-0,9	-0,2	8,6	0,7	0,4	2,3	:	:	:	:	
ELLADA	92	7028	6354	7293	7539	7466	7387	7200	6680	6041	7408	6555	7003	83954	
	93	6164	4905	7604	7659	7023	7999	7072	7246	7807	7160	8084	:	:	
x	93	-12,3	-22,8	4,3	1,6	-5,9	-3,9	-1,8	8,5	29,2	-3,3	23,3	:	:	
x+	93	-12,3	-17,3	-9,7	-6,7	-5,5	-6,1	-5,5	-3,8	-0,6	-9,9	1,1	:	:	
ESPANA	92	43613	40378	47267	40345	45209	46978	48326	45237	45216	45097	39572	42158	529396	
	93	41652	38531	46839	45632	44665	43312	43399	43373	40869	41340	:	:	:	
x	93	-4,5	-4,6	-0,9	13,1	-1,2	-7,8	-10,2	-4,1	-9,6	-8,3	:	:	:	
x+	93	-4,5	-4,5	-3,2	8,6	0,2	-1,2	-2,6	-2,8	-3,6	-4,0	:	:	:	
FRANCE	92	61353	67956	82220	65165	70082	74279	67184	66066	80033	62330	51577	79971	828216	
	93	63725	67533	86522	67867	70711	78649	62870	64579	81843	64886	:	:	:	
x	93	3,9	-0,6	5,2	4,1	0,9	5,9	-6,4	-2,3	2,3	4,1	:	:	:	
x+	93	3,9	1,5	3,0	3,2	2,8	3,3	2,0	1,5	1,6	1,8	:	:	:	
IRELAND	92	4543	3761	3775	4690	3868	4006	5072	3987	3796	4731	3052	4752	50025	
	93	4631	3782	3974	4959	4187	4384	5364	4332	4017	5218	3846	4241	52954	
x	93	2,4	0,6	5,3	5,7	8,5	9,4	5,8	8,4	5,8	10,3	26,0	-10,8	:	
x+	93	2,4	1,6	2,7	3,6	4,5	5,3	5,4	5,8	5,8	6,3	7,6	5,9	:	
ITALIA	92	31439	34848	36151	36647	36378	36462	37062	35965	35783	32972	32237	31775	417739	
	93	32125	33404	34880	36909	32780	33345	32958	33265	32594	32583	33718	33044	400805	
x	93	2,1	-4,1	-5,7	0,7	-9,9	-8,5	-11,1	-7,5	-8,9	-1,2	4,6	4,0	:	
x+	93	2,1	-1,2	-2,8	-1,9	-3,5	-4,4	-5,4	-5,7	-6,0	-5,6	-4,7	-4,1	:	
NEDERLAND	92	28364	26126	28084	28057	29397	29569	30060	28708	30697	29343	22556	25445	336406	
	93	24336	23237	27391	28501	26855	28029	27022	29790	29215	33299	27942	30118	335734	
x	93	-14,2	-11,1	-2,5	1,6	-8,6	-5,2	-10,1	3,8	-4,8	13,5	23,9	18,4	:	
x+	93	-14,2	-12,7	-9,2	-6,5	-6,9	-6,6	-7,2	-5,8	-5,7	-3,7	-1,7	-0,2	:	
PORTUGAL	92	13273	13121	15290	15680	14434	14776	15108	14569	14449	15272	12772	13065	171809	
	93	12905	13765	16631	16882	15772	15363	15007	15206	14247	14125	14297	13854	178054	
x	93	-2,8	4,9	8,8	7,7	9,3	4,0	-0,7	4,4	-1,4	-7,5	11,9	6,0	:	
x+	93	-2,8	1,0	3,9	4,9	5,8	5,5	4,6	5,5	3,9	7,7	7,4	3,6	:	
UNITED KINGDOM	92	61094	49669	48025	60720	52293	50431	61138	49634	50910	63573	41330	62102	650919	
	93	-	-11	-58	-14	-14	-43	-67	-48	-39	-53	-63	-29	-459	
x	93	-	-	-	-	-	-	-	-	-	-	-	-	:	
x+	93	-	-	-	-	-	-	-	-	-	-	-	-	:	

17.03.94

TAB - 007

AUFSTALLUNG VON KUEKEN

CHICKS PLACED

POUSSINS MIS EN PLACE

PUTEN (KUEKEN FUER DIE MAST)

TURKEYS (CHICKS FOR FATTENING)

DINDORHEAUX (UTILISATION)

	I	I	I	I	I	I	I	I	I	I	I	I	I	I	I	I	I	I	I	I	I		
	JAN	FEB	MAR	APR	MAY	JUN	JUL	AUG	SEP	OCT	NOV	DEC	TOTAL										
	1000 EINHEITEN													1000 UNITS					1000 UNITES				
EUR 12	92 16209:	14202:	17238:	16478:	16720:	18993:	18274:	17024:	18016:	16279:	14230:	15395:	199059:										
x	93 11605:	12454:	:	:	:	:	:	:	:	:	:	:	:										
x+	93 -28,4:	-12,3:	:	:	:	:	:	:	:	:	:	:	:										
EUR 12#	92 16209:	14204:	17238:	16478:	16720:	18993:	18274:	17024:	18016:	16278:	14230:	15395:	199060:										
BELG-LUXEMBOURG	92 58	28	45	74	81	21	58	62	46	75	38	27	613										
x	93 54	34	59	120	64:	117	154	65	29	57	119	34	906:										
x+	93 -6,9	21,4	31,1	62,2	-21,0:	457,1	165,5	4,8	-37,0	-24,0	213,2	25,9	:										
DANMARK	92 35	118	217	234	100	169	141	224	248	4	57	83	1630										
x	93 -	11:	:	:	:	:	:	:	:	:	:	:	:										
x+	93 -90,7:	:	:	:	:	:	:	:	:	:	:	:	:										
DEUTSCHLAND#	92 1452	1441	1616	1743	1776	1520	1799	1699	1692	1616	1418	1316	19087										
DEUTSCHLAND	92 1452	1439	1616	1743	1776	1520	1799	1699	1692	1617	1418	1316	19086										
x	93 1227:	1175:	1342:	759:	1114	1438	1275:	1086:	1400:	:	:	:	:										
x+	93 -15,5:	-18,4:	-17,0:	-56,4:	-37,3	-5,4	-29,1:	-36,1:	-17,3:	:	:	:	:										
ELLADA	92 2	-	35	65	73	53	89	22	27	30	-	-	396										
x	93 -	-	5	40:	37:	-	8:	22:	39:	-	-	-	:										
x+	93 -	-	-85,7:	-38,5:	-49,3:	-	-91,0:	-	44,4:	-	-	-	:										
ESPANA	92 220	192	187	264	247	240	237	353	335	249	120	85:	2729:										
x	93 126	176	236	231	255	248	232	163	295	221	:	:	:										
x+	93 -42,7	-8,3	26,2	-12,5	3,2	3,3	-2,1	-53,8	-11,9	-11,2	:	:	:										
FRANCE	92 7665	7415	9626	7869	8615	11032	8401	7764	9288	8601	7188	8665	102129										
x	93 6791	8072	9889	7644	7737	10387	7888	8818	9782	8509	:	:	:										
x+	93 -11,4	8,9	2,7	-2,9	-10,2	-5,8	-6,1	13,6	4,5	-1,1	:	:	:										
IRELAND	92 453:	352:	271:	231:	219:	306:	555:	663:	545:	266:	155:	250:	4265:										
x	93 364M	175M	199:	209:	161:	181:	401:	686:	540:	205:	168:	257:	3545:										
x+	93 -19,7:	-50,3:	-26,5:	-9,7:	-26,4:	-40,7:	-27,7:	3,5:	-1,0:	-22,9:	8,5:	2,8:	:										
ITALIA	92 2395	1675	1883	2087	2161	1965	2026	2092	1932	1872	2174	2205	24467										
x	93 2547:	2239:	2241:	2135:	2163:	2164:	2076:	2133:	2135:	2125	2154	2218	26330:										
x+	93 8,3:	33,7:	19,0:	2,3:	0,1:	10,1:	2,5:	2,0	18,5:	13,5	-0,9	0,6	:										
NEDERLAND	92 226	256	294	281	330	284	425	241	301	311	265	333	3547										
x	93 267	238	307	296:	296:	291:	368:	252:	294:	319:	273:	286:	3479:										
x+	93 18,1	-10,2	4,4	5,3:	-10,3:	2,5:	-13,4:	4,6:	-2,3:	2,4:	3,0:	-14,1:	:										
PORTUGAL	92 367	283	284	299	337	295	215	335	496	297	148	334	3610										
x	93 271	342	340	442	343	326	384	244	433	270	348	403	4386										
x+	93 -26,2	68,5	19,7	47,8	13,6	10,5	78,6	-27,2	27,6	-9,1	135,1	20,7	:										
UNITED KINGDOM	92 3336	2524	2780	3331	2782	3109	4328	3569	3186	2957	2667	2098	36587										
x	93 -42:	-	-17:	-1:	-45:	-	-46:	-91:	-148:	-59:	-65:	-106:	-620:										
x+	93 -	-	-	-	-	-	-	-	-	-	-	-	:										

NUTZUNG DER BRUTEREIEN

UTILISATION OF HATCHERIES

ACTIVITE DES COUVOIRS

LEGERASSEN
(WEIBL. ZUCHT- UND VERMEHRUNGSKUEKEN)

LAYING STOCK
(GRANDPARENT & PARENT FEMALES)

POULETTES DE RACE PONTE
(SELECTION & MULTIPLICATION)

	LEGERASSEN (WEIBL. ZUCHT- UND VERMEHRUNGSKUEKEN)					LAYING STOCK (GRANDPARENT & PARENT FEMALES)					POULETTES DE RACE PONTE (SELECTION & MULTIPLICATION)				
	I I I	I I I	I I I	I I I	I I I	I I I	I I I	I I I	I I I	I I I	I I I	I I I	I I I	I I I	I I I

1000 EINHEITEN

1000 UNITS

1000 UNITES

EINGELEGTE BRUTEIER

EGGS PLACED IN INCUBATION

OEUFs MIS EN INCUBATION

		EINGELEGTE BRUTEIER					EGGS PLACED IN INCUBATION					OEUFs MIS EN INCUBATION				
		JAN	FEB	MAR	APR	MAY	JUN	JUL	AUG	SEP	OCT	NOV	DEC	TOTAL		
EUR 12	92	1502	1756	1589	2123	2265	2184	2084	2436	2296	1653	1770	1756	23414		
	93	2094	1670	2447	2536	2006	2342	2052	2611	2258	2027	1602	:	:		
X	93	39,4	-4,9	54,0	19,4	-11,4	7,2	-1,5	7,2	-1,7	22,6	-9,5	:	:		
X+	93	39,4	15,5	28,1	25,5	16,4	14,7	12,2	11,4	9,8	10,8	9,2	:	:		
EUR 12#	92	1502	1756	1589	2123	2265	2184	2084	2436	2296	1653	1770	1756	23414		
	93	2094	1670	2447	2536	2006	2342	2052	2611	2258	2027	1602	:	:		
X	93	39,4	-4,9	54,0	19,4	-11,4	7,2	-1,5	7,2	-1,7	22,6	-9,5	:	:		
X+	93	39,4	15,5	28,1	25,5	16,4	14,7	12,2	11,4	9,8	10,8	9,2	:	:		
BELGIE/BELGIQUE	92	-	-	-	-	-	-	-	-	-	-	-	-	-		
	93	120	-	-	39	-	46	40	26	17	25	109	114	248		
X	93	-	-	-	-	-	-	-	-	-	-	-	-	288		
X+	93	-	-	-	-	-	-	-	-	-	-	-	-	:		
DANMARK	92	-	3	3	4	4	-	-	-	-	-	-	-	14		
	93	-	-	-	-	-	-	-	-	-	-	-	-	-		
X	93	-	:	:	:	:	:	:	:	:	:	:	:	:		
X+	93	-	:	:	:	:	:	:	:	:	:	:	:	:		
DEUTSCHLAND#	92	519	598	426	783	782	760	832	514	524	496	531	622	7386		
	93	553	460	1203	1190	747	799	720	857	668	425	375	503	8498		
X	93	6,5	-23,2	182,4	51,9	-4,4	5,2	-13,4	66,7	27,4	-14,3	-29,4	-19,1	:		
X+	93	6,5	-9,4	43,5	46,4	33,6	28,0	20,7	25,2	25,4	22,3	18,2	15,1	:		
DEUTSCHLAND	92	519	598	426	783	782	760	832	514	524	496	531	622	7386		
	93	553	460	1203	1190	747	799	720	857	668	425	375	503	8498		
X	93	6,5	-23,2	182,4	51,9	-4,4	5,2	-13,4	66,7	27,4	-14,3	-29,4	-19,1	:		
X+	93	6,5	-9,4	43,5	46,4	33,6	28,0	20,7	25,2	25,4	22,3	18,2	15,1	:		
ELLADA	92	-	-	-	-	-	-	-	-	-	-	-	-	-		
	93	-	-	-	-	-	-	-	-	-	-	-	-	-		
X	93	-	-	-	-	-	-	-	-	-	-	-	-	-		
X+	93	-	-	-	-	-	-	-	-	-	-	-	-	-		
ESPAÑA	92	-	-	-	-	-	-	-	-	-	-	-	-	-		
	93	-	-	-	-	-	-	-	-	-	-	-	-	-		
X	93	-	-	-	-	-	-	-	-	-	-	-	-	-		
X+	93	-	-	-	-	-	-	-	-	-	-	-	-	-		
FRANCE	92	220	271	638	475	582	422	378	734	759	395	176	429	5679		
	93	419	435	516	431	489	714	489	829	510	829	321	397	6379		
X	93	90,5	60,5	-19,1	-9,3	-16,0	69,2	29,4	12,9	-32,8	109,9	82,4	-7,5	:		
X+	93	90,5	73,9	21,3	12,3	4,8	15,2	17,0	16,2	7,9	16,1	18,5	16,4	:		
IRELAND	92	16	-	13	-	-	-	-	3	13	-	-	-	46		
	93	12	4	-	-	22	-	-	17	-	-	-	-	56		
X	93	-26,2	-	-	-	-	-	-	454,8	-	-	-	-	:		
X+	93	-26,2	-	-	-	-	-	-	70,0	-	-	-	-	:		
ITALIA	92	172	189	176	183	221	235	308	281	259	238	282	246	2790		
	93	163	185	177	180	194	211	245	198	161	204	210	195	2323		
X	93	-5,2	-2,1	0,6	-1,6	-12,2	-10,2	-20,5	-29,5	-37,8	-14,3	-25,5	-20,7	:		
X+	93	-5,2	-3,6	-2,2	-2,1	-4,5	-5,6	-8,7	-12,0	-15,3	-15,2	-16,4	-16,7	:		
LUXEMBOURG	92	-	-	-	7	-	-	-	-	-	-	-	-	-		
	93	-	-	-	-	-	-	-	-	-	-	-	-	-		
X	93	-	-	-	-	-	-	-	-	-	-	-	-	-		
X+	93	-	-	-	-	-	-	-	-	-	-	-	-	-		
NEDERLAND	92	366	616	301	458	498	668	406	797	635	371	560	282	5958		
	93	600	537	471	521	476	451	413	633	815	365	436	526	6244		
X	93	63,9	-12,8	56,5	13,8	-4,4	-32,5	1,7	-20,4	28,3	-1,6	-22,1	86,5	:		
X+	93	63,9	15,8	25,3	22,3	16,3	5,1	4,7	-0,2	3,6	3,2	0,7	4,8	:		
PORTUGAL	92	-	-	-	-	-	-	-	-	-	-	-	-	-		
	93	-	-	-	-	-	-	-	-	-	-	-	-	-		
X	93	-	-	-	-	-	-	-	-	-	-	-	-	-		
X+	93	-	-	-	-	-	-	-	-	-	-	-	-	-		
UNITED KINGDOM	92	209	79	32	220	178	99	160	107	106	128	112	63	1493		
	93	227	49	80	175	78	121	145	51	87	204	260	165	1642		
X	93	8,6	-38,0	150,0	-20,5	-56,2	22,2	-9,4	-52,3	-17,9	59,4	132,1	161,9	:		
X+	93	8,6	-4,2	11,3	-1,7	-15,2	-10,6	-10,4	-14,6	-14,9	-7,7	3,3	10,0	:		

17.03.94

TAB - 006

	UTILISATION OF HATCHERIES												1000 UNITS POISSINS ECLOS
	LEGERASSEN ZUCHT- UND VERERBUNGSKUEKEN												
	NUTZUNG DER BRUETEREIEN						LAVING STOCK (GRANDPARENT & PARENT FEMALES)						
	I	I	I	I	I	I	I	I	I	I	I	I	
	JAN	FEB	MAR	APR	MAY	JUN	JUL	AUG	SEP	OCT	NOV	DEC	TOTAL
1000 EINHEITEN	1000 UNITS												
GESCHLUEPFTE KUEKEN	CHICKS HATCHED												
EUR 12	472	491	590	543	588	667	647	808	731	751	605	697	7590
X	502	492	799	794	530	675	640	815	618	650	502	1	1
X	6,3	0,0	35,4	48,3	-10,0	1,2	-1,0	15,6	-15,6	-13,5	-16,9	1	1
EUR 128	6,3	3,1	15,4	23,4	16,1	13,1	10,8	9,2	5,9	3,6	1,8	1	1
92	472	491	590	543	588	667	647	808	731	751	605	697	7590
X	502	492	799	794	530	675	640	815	618	650	502	1	1
X	6,3	0,0	35,4	48,3	-10,0	1,2	-1,0	15,6	-15,6	-13,5	-16,9	1	1
X	6,3	3,1	15,4	23,4	16,1	13,1	10,8	9,2	5,9	3,6	1,8	1	1
BELGIE/BELGIQUE	20	16	16	12	11	3	11	2	2	4	112	37	170
X	140,0	140,0	140,0	860,0	12	675,0	200,0	400,0	100,0	100,0	-94,6	6	109
DANMARK	92	93	93	93	93	93	93	93	93	93	93	93	93
DEUTSCHLAND	192	171	182	175	163	267	233	237	171	194	125	159	2288
X	152	121	415	407	207	228	220	265	220	179	170	83	2705
X	-20,9	-11,0	127,7	132,7	26,9	-14,8	0,1	12,2	28,1	-7,8	38,6	-47,9	1
X	-20,9	-16,0	51,6	50,2	50,9	35,9	31,2	28,4	28,4	24,8	25,5	20,3	1
DEUTSCHLAND	192	171	182	175	163	267	233	237	171	194	125	159	2288
X	152	121	415	407	207	228	220	265	220	179	170	83	2705
X	-20,9	-11,0	127,7	132,7	26,9	-14,8	0,1	12,2	28,1	-7,8	38,6	-47,9	1
X	-20,9	-16,0	51,6	50,2	50,9	35,9	31,2	28,4	28,4	24,8	25,5	20,3	1
ELIADA	92	93	93	93	93	93	93	93	93	93	93	93	93
X	10	11	1	2	7	5	6	1	4	4	1	5	24
X	93	93	93	93	93	93	93	93	93	93	93	93	93
X	93	93	93	93	93	93	93	93	93	93	93	93	93
FRANCE	92	93	93	93	93	93	93	93	93	93	93	93	93
X	68	85	196	148	166	332	331	237	248	330	55	105	1701
X	156	120	162	148	126	232	216	259	153	259	107	124	2013
X	129,4	41,2	-17,3	19,9	-24,1	75,8	27,5	9,3	-38,3	99,2	96,5	18,1	1
X	129,4	80,4	25,5	17,9	7,4	18,7	20,0	17,8	7,9	15,6	16,4	16,3	1
IRELAND	92	93	93	93	93	93	93	93	93	93	93	93	93
X	10	11	1	2	7	5	6	1	4	4	1	5	24
X	93	93	93	93	93	93	93	93	93	93	93	93	93
X	93	93	93	93	93	93	93	93	93	93	93	93	93
ITALIA	92	93	93	93	93	93	93	93	93	93	93	93	93
X	76	64	71	65	70	93	88	117	107	96	89	104	1030
X	93	82	68	64	66	78	78	91	74	60	75	78	881
X	22,4	-3,1	-8,2	-1,5	-5,7	-13,3	-11,4	-22,2	-30,8	-37,5	-15,7	-25,0	1
X	22,4	10,7	5,7	4,0	2,0	-0,9	-2,7	-8,3	-9,9	-13,0	-13,3	-14,5	1
LUXEMBOURG	92	93	93	93	93	93	93	93	93	93	93	93	93
X	77	128	101	99	132	132	162	163	150	158	94	123	1519
X	71	159	137	136	120	135	126	198	165	168	144	123	1656
X	-7,8	24,2	35,6	59,6	-9,1	2,3	-22,2	21,5	10,0	-6,3	53,2	1	1
X	-7,8	12,2	19,9	29,6	20,1	16,6	9,0	11,1	10,9	8,8	13,8	10,9	1
NETERLAND	92	93	93	93	93	93	93	93	93	93	93	93	93
X	77	128	101	99	132	132	162	163	150	158	94	123	1519
X	71	159	137	136	120	135	126	198	165	168	144	123	1656
X	-7,8	24,2	35,6	59,6	-9,1	2,3	-22,2	21,5	10,0	-6,3	53,2	1	1
X	-7,8	12,2	19,9	29,6	20,1	16,6	9,0	11,1	10,9	8,8	13,8	10,9	1
PORTUGAL	92	93	93	93	93	93	93	93	93	93	93	93	93
X	59	33	40	49	50	50	42	54	55	167	130	169	898
X	93	93	93	93	93	93	93	93	93	93	93	93	93
X	93	93	93	93	93	93	93	93	93	93	93	93	93
X	93	93	93	93	93	93	93	93	93	93	93	93	93
UNITED KINGDOM	92	93	93	93	93	93	93	93	93	93	93	93	93
X	59	33	40	49	50	50	42	54	55	167	130	169	898
X	93	93	93	93	93	93	93	93	93	93	93	93	93
X	93	93	93	93	93	93	93	93	93	93	93	93	93
X	93	93	93	93	93	93	93	93	93	93	93	93	93

NUTZUNG DER BRUETEREIEIEN

UTILISATION OF HATCHERIES

ACTIVITE DES COUVOIRS

LEGERASSEN
(KUEKEN FUER DIE LEGENUTZUNG)LAYING STOCK
(FEMALES FOR LAYING)POULETTES DE RACE PONTE
(UTILISATION)

		I		I		I		I		I		I		I		I		I	I
		JAN	FEB	MAR	APR	MAY	JUN	JUL	AUG	SEP	OCT	NOV	DEC	TOTAL					
		1000 EINHEITEN																	
		EGGS PLACED IN INCUBATION																	
		OEUFS MIS EN INCUBATION																	
EUR 12	92	54778	54768	61010	61570	54549	57350	51231	50703	51807	48570	47590	45915	639840					
	93	47092	48692	58813	58055	56929	54432	50713	54690	56993	51493	50150	:	:	:	:	:	:	:
x	93	-14,0	-11,1	-3,6	-5,7	4,4	-5,1	-1,0	7,9	10,0	6,0	5,4	:	:	:	:	:	:	:
x+	93	-14,0	-12,6	-9,4	-8,4	-6,0	-5,8	-5,2	-3,7	-2,3	-1,5	-1,0	:	:	:	:	:	:	:
EUR 12#	92	53440	53194	60175	60391	53873	56809	51231	50703	51807	48504	47590	45862	633580					
	93	47092	48683	58803	58049	56928	54432	50713	54690	56993	51493	50150	:	:	:	:	:	:	:
x	93	-11,9	-8,5	-2,3	-3,9	5,7	-4,2	-1,0	7,9	10,0	6,2	5,4	:	:	:	:	:	:	:
x+	93	-11,9	-10,2	-7,3	-6,4	-4,1	-4,1	-3,7	-2,4	-1,1	-0,4	0,1	:	:	:	:	:	:	:
BELGIE/BELGIQUE	92	2853	2839	2781	2916	2752	3014	3480	3037	2658	2860	2524	2400	34114					
	93	1820	2131	2522	2346	3171	2405	3161	2385	2543	2860	3342	2694	31380					
x	93	-36,2	-24,9	-9,3	-19,5	15,2	-20,2	-9,2	-21,5	-4,3	-	32,4	12,3	:	:	:	:	:	:
x+	93	-36,2	-30,6	-23,6	-22,6	-15,2	-16,1	-14,9	-15,8	-14,6	-13,2	-9,5	-8,0	:	:	:	:	:	:
DANMARK	92	1076	703	798	1507	927	881	872	701	875	1226	1026	938	11530					
	93	875	736	1124	851	898	1186	927	443	1245	926	888	1024	11123					
x	93	-14,3	:	:	:	:	:	:	:	:	:	:	:	:	:	:	:	:	:
x+	93	-14,3	:	:	:	:	:	:	:	:	:	:	:	:	:	:	:	:	:
DEUTSCHLAND#	92	9981	9408	11123	10504	8288	8407	8311	10548	9235	5741	6683	6295	104524					
	93	7973	9842	11581	10133	9175	9205	8922	11279	10397	6106	7126	5	101740					
x	93	-20,1	4,6	4,1	-3,5	10,7	7,5	7,4	6,9	12,6	6,4	6,6	-	:	:	:	:	:	:
x+	93	-20,1	-8,1	-3,7	-3,6	-1,2	0,3	1,2	2,0	3,1	3,4	3,6	-	:	:	:	:	:	:
DEUTSCHLAND	92	11319	10982	11958	11682	8944	8948	8311	10548	9235	5807	6683	6349	110785					
	93	7973	9850	11591	10139	9176	9205	8922	11279	10397	6106	7126	8098	109862					
x	93	-29,6	-10,3	-3,1	-13,2	2,4	2,9	7,4	6,9	12,6	5,2	6,6	27,6	:	:	:	:	:	:
x+	93	-29,6	-20,1	-14,1	-13,2	-11,2	-9,3	-7,4	-5,5	-3,7	-3,2	-2,6	-0,8	:	:	:	:	:	:
ELLADA	92	1015	984	1513	778	947	738	449	658	557	431	225	614	8909					
	93	708	1075	951	1000	470	955	796	884	718	284	284	:	:	:	:	:	:	:
x	93	-30,2	9,2	-37,1	28,5	-50,4	29,4	77,3	34,3	28,9	66,6	26,2	:	:	:	:	:	:	:
x+	93	-30,2	-10,8	-22,2	-13,0	-19,7	-13,7	-7,3	-3,4	-1,1	2,5	3,2	:	:	:	:	:	:	:
ESPAÑA	92	6464	5917	6348	4836	6859	7218	6390	5835	6246	6896	6121	6459	77771					
	93	6414	7278	7476	7855	8650	7487	7082	7519	7957	8078	8328	8486	92610					
x	93	-3,5	23,0	17,8	14,9	26,1	3,7	10,8	28,9	27,4	17,1	36,1	31,4	:	:	:	:	:	:
x+	93	-3,5	9,0	11,9	12,7	15,5	13,4	13,0	14,8	16,2	16,3	18,0	19,1	:	:	:	:	:	:
FRANCE	92	8042	10616	14352	12286	11618	13092	9300	9364	12426	10476	9804	9240	130616					
	93	8048	8990	13166	11650	11438	11890	8418	11740	13258	11764	11162	11808	133412					
x	93	0,1	-15,3	-8,3	-5,2	-1,5	-9,2	-9,5	25,4	6,7	12,3	13,5	28,7	:	:	:	:	:	:
x+	93	0,1	-8,7	-8,5	-7,6	-6,4	-6,9	-7,2	-3,8	-2,5	-1,1	0,1	2,1	:	:	:	:	:	:
IRELAND	92	603	470	393	399	333	342	244	335	509	475	355	301	4758					
	93	398	257	303	463	314	268	350	293	321	420	254	126	3765					
x	93	-34,1	-45,3	-23,0	16,2	-5,8	-21,8	43,5	-12,3	-36,9	-11,5	-28,5	-58,3	:	:	:	:	:	:
x+	93	-34,1	-39,0	-34,7	-23,8	-21,1	-21,2	-15,5	-15,2	-18,2	-17,5	-18,3	-20,9	:	:	:	:	:	:
ITALIA	92	5542	5393	4815	4473	4887	5316	5209	5016	4983	4578	4640	4362	59214					
	93	5290	5403	4780	4254	4420	4136	4694	4411	4950	4370	4550	4262	55520					
x	93	-4,5	0,2	-0,7	-4,9	-9,6	-22,2	-9,9	-12,1	-0,7	-4,5	-1,9	-2,3	:	:	:	:	:	:
x+	93	-4,5	-7,2	-1,8	-2,5	-3,8	-7,0	-7,5	-8,0	-7,2	-7,0	-6,6	-6,2	:	:	:	:	:	:
NEDERLAND	92	8442	8487	8655	9597	8681	9385	7623	7689	6603	6790	8345	6374	96671					
	93	5857	5794	9054	9256	9354	8343	8021	8742	7949	6411	6299	7759	92839					
x	93	-30,6	-31,7	4,6	-3,6	7,8	-11,1	5,2	13,7	20,4	-5,6	-24,5	21,7	:	:	:	:	:	:
x+	93	-30,6	-31,2	-19,1	-14,8	-10,4	-10,5	-8,5	-6,0	-3,7	-3,9	-5,8	-4,0	:	:	:	:	:	:
PORTUGAL	92	1268	1709	1782	2350	2189	2004	1671	619	941	1064	1156	1389	18142					
	93	1415	1360	1701	1929	1986	1492	1025	480	1159	1578	1187	1293	16605					
x	93	11,6	-20,4	-4,5	-17,9	-9,3	-25,5	-38,7	-22,5	23,2	48,3	2,7	-6,9	:	:	:	:	:	:
x+	93	11,6	-6,8	-5,9	-9,9	-9,8	-12,6	-15,9	-16,2	-13,7	-9,4	-8,6	-8,5	:	:	:	:	:	:
UNITED KINGDOM	92	7972	6668	7615	8746	6392	6412	7682	6902	6774	7967	6711	7490	87331					
	93	8294	5818	6145	8312	7052	7065	7317	6514	6496	8261	6731	6302	84307					
x	93	4,0	-12,7	-19,3	-5,0	10,3	10,2	-4,8	-5,6	-4,1	3,7	0,3	-15,9	:	:	:	:	:	:
x+	93	4,0	-3,6	-9,0	-7,8	-4,7	-2,6	-2,9	-3,2	-3,3	-2,5	-2,3	-3,5	:	:	:	:	:	:

NUTZUNG DER BRUETEREIEIN

UTILISATION OF HATCHERIES

ACTIVITE DES COUVOIRS

LEGERASSEN
(KUEKEN FUER DIE LEGENUTZUNG)

LAYING STOCK
(FEMALES FOR LAYING)

POULETTES DE RACE PONTE
(UTILISATION)

	I	I	I	I	I	I	I	I	I	I	I	I	I	I	I	I	I
	JAN	FEB	MAR	APR	MAY	JUN	JUL	AUG	SEP	OCT	NOV	DEC	TOTAL				

1000 EINHEITEN
GESSCHLUEPFTE KUEKEN

1000 UNITS
CHICKS HATCHED

1000 UNITES
POUSSINS ECLOS

EUR 12	92	20019	19666	23771	23109	20831	21828	20436	18409	19868	19972	17230	19635	244774				
	93	14988:	15661:	19333:	20327:	18838:	20789:	18311:	18282:	18918:	18383:	16957:	:	:	:	:	:	
	X+ 93	-25,1:	-20,4:	-18,7:	-12,0:	-9,6:	-4,8:	-10,4:	-0,7:	-4,8:	-8,0:	-1,6:	:	:	:	:	:	
EUR 12#	92	19508	19622	23247	22753	20519	21550	20395	18409	19868	19951	17230	19635	242147				
	93	14971:	15658:	19330:	20325:	18837:	20790:	18311:	18282:	18918:	18383:	16957:	:	:	:	:	:	
	X+ 93	-23,3:	-17,9:	-16,9:	-10,7:	-8,2:	-3,5:	-10,2:	-0,7:	-4,8:	-7,9:	-1,6:	:	:	:	:	:	
BELOIE/BELGIQUE	92	927	866	984	1246	993	1053	1227	1110	1303	1189	1227	908	13033				
	93	1327	1028	1040	963	1123	1640	1711	1533	1216	1198	1595	1619	15993				
	X+ 93	43,1	18,7	5,7	-22,7	13,1	55,7	39,4	38,1	-6,7	0,8	30,0	78,3	:	:	:	:	
DANMARK	92	403	283	311	388	396	380	278	286	259	416	384	364	4148				
	93	306	346	408	336	332	445	305	298	321	412	301	384	4194				
	X+ 93	-19,6	:	:	:	:	:	:	:	:	:	:	:	:	:	:	:	
DEUTSCHLAND#	92	3400	3257	4194	4375	3164	3070	3389	3308	3784	3138	1902	3417	40396				
	93	2837	3188	4239	4338	3518	3562	3574	3794	4445	3612	2441	2910	42459				
	X+ 93	-16,5	-2,1	1,1	-0,8	11,2	16,0	5,5	14,7	17,5	15,1	28,3	-14,8	:	:	:	:	
DEUTSCHLAND	92	3910	3841	4718	4729	3477	3348	3430	3308	3784	3159	1902	3417	43023				
	93	2855	3191	4242	4339	3519	3562	3574	3794	4445	3612	2441	2910	42484				
	X+ 93	-27,0	-16,9	-10,1	-8,2	1,2	6,4	4,2	14,7	17,5	14,4	28,3	-14,8	:	:	:	:	
ELLADA	92	161	380	688	322	438	398	251	253	153	205	99	175	3523				
	93	194	410	388	499	299	516	240	343	304	304	98	:	:				
	X+ 93	20,5	7,9	-43,6	55,0	-52,3	29,6	-4,4	33,6	98,7	48,3	-1,0	:	:	:	:	:	
ESPANA	92	2646	2454	2510	2633	2682	2687	2809	2337	2339	2584	1993	2099	29673				
	93	2377	2724	2984	3160	3279	3060	2988	2811	2882	3075	3325	3369	36034				
	X+ 93	-10,2	11,0	18,9	20,0	22,3	13,9	6,4	25,7	23,2	19,0	66,8	60,5	:	:	:	:	
FRANCE	92	2824	3264	5139	4390	4489	5224	3664	3397	4228	3746	3739	3981	48085				
	93	3090	3046	4613	4272	4455	4983	3480	4243	4410	4255	4090	4650	49587				
	X+ 93	9,4	-6,7	-10,2	-2,7	-0,8	-4,6	-5,0	24,9	4,3	13,6	9,4	16,8	:	:	:	:	
IRELAND	92	193	174	173	158	131	122	163	48	99	213	140	145	1759				
	93	118	130	89	134	155	95	154	69	129	169	88	98	1427				
	X+ 93	-38,8	-25,3	-48,6	-15,4	18,3	-21,5	-5,9	44,4	30,1	-20,6	-37,7	-32,6	:	:	:	:	
ITALIA	92	2067	2300	2265	1998	1879	2044	2233	2188	2107	2093	1920	1987	25081				
	93	1832	2168	2270	1980	1770	1835	1716	1948	1830	2055	1814	1888	23106				
	X+ 93	-11,4	-5,7	0,2	-0,9	-5,8	-10,2	-25,2	-11,0	-13,1	-1,8	-5,5	-5,0	:	:	:	:	
LUXEMBOURG	92	-	-	-	-	-	-	-	-	-	-	-	-	-				
	93	-	-	-	-	-	-	-	-	-	-	-	-	-				
	X+ 93	-	-	-	-	-	-	-	-	-	-	-	-	-				
NEDERLAND	92	3460	3053	3799	3159	3264	3504	3191	3097	2826	2853	2954	3141	38301				
	93	2385	2153	2681	3565	3296	4062	3184	3097	3102	2838	2681	2657	35701				
	X+ 93	-31,1	-29,5	-29,4	12,9	1,0	15,9	-0,2	-	9,8	-0,5	-9,2	-15,4	:	:	:	:	
PORTUGAL	92	478	558	624	584	531	572	356	230	231	347	388	499	5390				
	93	504	465	618	1079	700	591	959	146	279	465	525	326	6657				
	X+ 93	7,2	-16,7	-1,0	84,8	31,8	3,3	169,4	-36,5	23,8	34,0	35,3	-34,7	:	:	:	:	
UNITED KINGDOM	92	2957	2493	2560	3502	2552	2496	2834	2255	2538	3168	2484	2919	32758				
	93	-	5	-	-	-	-	-	-	-	-	-	-	5				
	X+ 93	-	-	-	-	-	-	-	-	-	-	-	-	-	:	:	:	:

NUTZUNG DER BRUETEREIEIEN

UTILISATION OF HATCHERIES

ACTIVITE DES COUVOIRS

FLEISCHRASSEN
(WEIBL. ZUCHT- UND VERMEHRUNGSKUEKEN)MEAT STOCK
(GRANDPARENT & PARENT FEMALES)POULETTES DE RACE CHAIR
(SELECTION & MULTIPLICATION)

	I	I	I	I	I	I	I	I	I	I	I	I	I	I	I	I	I	I	I	
	JAN	FEB	MAR	APR	MAY	JUN	JUL	AUG	SEP	OCT	NOV	DEC	TOTAL							
	I	I	I	I	I	I	I	I	I	I	I	I	I	I	I	I	I	I	I	
	I	I	I	I	I	I	I	I	I	I	I	I	I	I	I	I	I	I	I	
	1000 EINHEITEN													1000 UNITS				1000 UNITS		
	EINGELEGT BRUTEIER													EGGS PLACED IN INCUBATION				OEUFS MIS EN INCUBATION		
EUR 12	92	16410	15232	17114	16332	16313	17040	16663	18188	16108	15915	16102	16089	197507						
	93	16927	15112	17008	17437	16523	16920	16783	13363	15784	15588	14972								
	x	3,1	-0,8	-0,4	6,8	1,3	-1,3	0,7	-26,5	-2,0	-2,1	-7,0								
	x+	3,1	1,3	0,6	2,1	2,0	1,4	1,3	-2,5	-2,4	-2,4	-2,8								
EUR 12B	92	16411	15232	17114	16332	16313	17040	16663	18188	16108	15915	16102	16089	197507						
	93	16927	15112	17008	17437	16523	16920	16783	13363	15784	15588	14972								
	x	3,1	-0,8	-0,4	6,8	1,3	-1,3	0,7	-26,5	-2,0	-2,1	-7,0								
	x+	3,1	1,3	0,6	2,1	2,0	1,4	1,3	-2,5	-2,4	-2,4	-2,8								
BELGIE/BELGIQUE	92	481	299	640	185	200	252	379	823	345	306	393	166	4469						
	93	259	481	618	449	343	443	239	297	201	224	94	434	4082						
	x	-46,2	60,9	-3,4	142,7	71,5	75,8	-36,9	-63,9	-41,7	-26,8	-76,1	161,4							
	x+	-46,2	-5,1	-4,4	12,6	19,1	26,1	16,3	-4,0	-7,6	-9,1	-15,2	-8,7							
DANMARK	92	-	-	18	214	205	385	497	319	262	267	206	486	2939						
	93	335	285	566	737	561	596	599	446	739	367	385	432	6050						
	x	50,4																		
	x+	50,4																		
DEUTSCHLAND	92	765	765	952	866	891	1071	888	1778	794	600	838	277	10485						
	93	374	517	432	339	469	557	492	159	318	425	424	408	4913						
	x	-51,1	-32,4	-54,6	-60,9	-47,4	-48,0	-44,6	-91,1	-59,9	-29,2	-49,3	47,2							
	x+	-51,1	-41,7	-46,7	-50,3	-49,7	-49,4	-48,7	-58,2	-58,3	-56,4	-55,9	-53,1							
DEUTSCHLAND	92	765	765	952	866	891	1071	888	1778	794	600	838	277	10484						
	93	374	517	432	339	469	557	492	159	318	425	424	408	4913						
	x	-51,1	-32,4	-54,6	-60,9	-47,4	-48,0	-44,6	-91,1	-59,9	-29,2	-49,3	47,2							
	x+	-51,1	-41,7	-46,7	-50,3	-49,7	-49,4	-48,7	-58,1	-58,3	-56,4	-55,9	-53,1							
ELLADA	92	-	-	-	-	-	-	-	-	-	-	-	-	-						
	93	-	-	-	-	-	-	-	-	-	-	-	-	-						
	x	-	-	-	-	-	-	-	-	-	-	-	-	-						
	x+	-	-	-	-	-	-	-	-	-	-	-	-	-						
ESPANA	92	860	1090	1174	895	866	1107	1066	1091	1130	1024	1304	1694	13301						
	93	1367	1328	1263	1108	1248	1229	1193	1372	1172	1479	1401	1898	16049						
	x	59,0	21,8	7,6	23,8	44,1	10,2	11,9	25,8	3,7	44,4	7,4	12,0							
	x+	59,0	38,2	26,7	26,1	29,3	25,7	23,6	23,9	21,5	23,8	21,9	20,7							
FRANCE	92	3729	3558	4763	3249	3968	4246	3627	3694	4143	3354	2722	4230	45283						
	93	3325	3209	3929	3770	3586	4540	3655	2713	3755	2713	2509	4183	41837						
	x	-10,8	-9,8	-17,5	16,0	-9,6	6,9	0,8	-26,6	-9,4	-19,1	-7,8	-1,1							
	x+	-10,8	-10,3	-13,2	-7,0	-7,5	-4,9	-4,1	-6,8	-7,1	-8,2	-8,2	-7,5							
IRELAND	92	524	377	478	573	374	328	477	299	254	319	451	531	4977						
	93	401	409	429	456	354	436	447	307	249	524	359	328	4719						
	x	-23,6	8,4	-8,6	-20,5	-5,6	33,1	-6,2	2,7	6,0	64,2	-20,3	-38,2							
	x+	-23,6	-10,2	-9,7	-12,9	-11,7	-6,1	-6,2	-5,4	-4,6	0,9	-1,2	-5,2							
ITALIA	92	735	678	693	722	756	771	793	768	753	726	750	728	8873						
	93	741	490	710	681	722	675	632	591	668	687	709	654	8160						
	x	0,8	1,8	2,5	-5,7	-4,5	-12,5	-20,3	-23,0	-11,3	-3,4	-5,5	-10,2							
	x+	0,8	1,3	1,7	-0,2	-1,1	-3,1	-5,8	-8,0	-8,4	-8,1	-7,8	-8,0							
LUXEMBOURG	92	-	-	-	-	-	-	-	-	-	-	-	-	-						
	93	-	-	-	-	-	-	-	-	-	-	-	-	-						
	x	-	-	-	-	-	-	-	-	-	-	-	-	-						
	x+	-	-	-	-	-	-	-	-	-	-	-	-	-						
NEDERLAND	92	5135	4423	4938	5418	5452	5447	5122	6105	5242	4983	6334	4501	63100						
	93	5553	4606	5278	5558	5085	4546	5018	4584	4966	4466	5720	5421	60801						
	x	8,1	4,1	6,9	2,6	-6,7	-16,5	-2,0	-24,9	-5,3	-10,4	-9,7	20,4							
	x+	8,1	6,3	6,5	5,4	2,8	-0,6	-0,8	-4,3	-4,4	-5,0	-5,5	-3,6							
PORTUGAL	92	30	23	50	15	23	55	38	38	28	25	45	15	385						
	93	30	25	32	30	15	36	38	42	31	28	30	30	367						
	x	-	8,7	-36,0	100,0	-34,8	-34,5	-	10,5	10,7	12,0	-33,3	100,0							
	x+	-	3,8	-15,5	-0,8	-6,4	-14,3	-12,0	-8,8	-7,0	-5,5	-8,9	-4,7							
UNITED KINGDOM	92	4151	4019	3416	4195	3578	3378	3776	3193	3158	4311	3060	3461	43696						
	93	4542	3562	3751	4310	4141	3771	4470	2850	3665	4675	3340	7505	50582						
	x	9,4	-11,4	9,8	2,7	15,7	11,6	18,4	-10,7	16,1	8,4	9,2	116,8							
	x+	9,4	-0,8	2,3	2,4	4,9	5,9	7,7	5,7	6,7	6,9	7,1	15,8							

NUTZUNG DER BRUETEREIEN

UTILISATION OF HATCHERIES

ACTIVITE DES COUVOIRS

FLEISCHRASSEN
(WEIBL. ZUCHT- UND VERMEHRUNGSKUEKEN)

MEAT STOCK
(GRANDPARENT & PARENT FEMALES)

POULETTES DE RACE CHAIR
(SELECTION & MULTIPLICATION)

	I	I	I	I	I	I	I	I	I	I	I	I	I	I	I
	JAN	FEB	MAR	APR	MAY	JUN	JUL	AUG	SEP	OCT	NOV	DEC	TOTAL		

1000 EINHEITEN
GESSCHLUEPFTE KUEKEN

1000 UNITS
CHICKS HATCHED

1000 UNITES
POUSSINS ECLOS

EUR 12	92	5974	5184	6002	5889	5962	5980	6101	5558	5595	4765	5045	5410	67467
	93	3518:	3580:	3761:	3816:	3707:	4071:	3577:	3315:	3437:	3112:	3004:	:	:
x	93	-41,1:	-30,9:	-37,3:	-35,2:	-37,8:	-31,9:	-41,4:	-40,4:	-38,6:	-34,7:	-40,5:	:	:
x+	93	-41,1:	-36,4:	-36,7:	-36,3:	-36,6:	-35,8:	-36,7:	-37,1:	-37,3:	-37,0:	-37,3:	:	:
EUR 120	92	5974	5184	6002	5889	5962	5980	6101	5558	5595	4765	5045	5410	67467
	93	3518:	3580:	3770:	3816:	3707:	4071:	3577:	3315:	3437:	3112:	3004:	:	:
x	93	-41,1:	-30,9:	-37,2:	-35,2:	-37,8:	-31,9:	-41,4:	-40,4:	-38,6:	-34,7:	-40,5:	:	:
x+	93	-41,1:	-36,4:	-36,7:	-36,3:	-36,6:	-35,8:	-36,6:	-37,1:	-37,2:	-37,0:	-37,3:	:	:
BELGIE/BELGIQUE	92	89	127	153	143	120	89	76	202	102	122	64	77	1364
	93	125	53	130	177	74	67	57	52	36	60	26	51	908
x	93	40,4	-50,3	-15,0	23,8	-38,3	-24,7	-25,0	-74,3	-64,7	-50,8	-59,4	-33,8	:
x+	93	40,4	-17,6	-16,5	-5,3	-11,6	-13,2	-14,3	-26,4	-30,0	-32,1	-33,4	-33,4	:
DANMARK	92	-	-	6	1	56	101	179	117	90	109	75	75	809
	93	105	101	125	197	184	179	141	251	176	182	67	133	1841
x	93	131	:	:	:	:	:	:	:	:	:	:	:	:
x+	93	24,8	:	:	:	:	:	:	:	:	:	:	:	:
DEUTSCHLAND#	92	269	216	430	365	302	350	323	347	224	227	268	282	3602
	93	94	103	255	159	131	253	147	146	74	156	97	197	1811
x	93	-65,1	-52,4	-40,7	-56,6	-56,8	-27,7	-54,5	-57,8	-66,8	-31,3	-63,9	-30,1	:
x+	93	-65,1	-59,4	-50,6	-52,3	-53,2	-48,5	-49,4	-50,5	-51,8	-50,3	-51,4	-49,7	:
DEUTSCHLAND	92	269	216	430	365	302	350	323	347	224	227	268	282	3602
	93	94	103	246	159	131	253	147	146	74	156	97	197	1802
x	93	-65,1	-52,4	-42,8	-56,6	-56,8	-27,7	-54,5	-57,8	-66,8	-31,3	-63,9	-30,1	:
x+	93	-65,1	-59,4	-51,6	-53,0	-53,7	-49,0	-49,8	-50,9	-52,1	-50,6	-51,6	-50,0	:
ELLADA	92	-	-	-	-	-	-	-	-	-	-	-	-	-
	93	-	-1	-1	-1	-1	-1	-1	-1	-1	-1	-1	-1	-
x	93	-	-1	-1	-1	-1	-1	-1	-1	-1	-1	-1	-1	-
x+	93	-	-1	-1	-1	-1	-1	-1	-1	-1	-1	-1	-1	-
ESPAÑA	92	312	580	418	357	346	416	473	415	372	191	544	509	4933
	93	505	493	492	396	465	412	427	466	433	351	421	748	5609
x	93	61,9	-15,0	17,7	10,9	34,4	-1,0	-9,7	12,3	16,4	83,8	-22,6	47,0	:
x+	93	61,9	11,9	13,7	13,1	16,8	13,8	9,9	10,2	10,8	14,4	9,9	13,7	:
FRANCE	92	966	1096	1287	941	1140	1261	1133	1101	1122	843	822	1349	13061
	93	939	938	1106	984	1091	1369	1099	731	1045	731	729	1172	11934
x	93	-2,8	-14,4	-14,1	4,6	-4,3	8,6	-3,0	-33,6	-6,9	-13,3	-11,3	-13,1	:
x+	93	-2,8	-9,0	-10,9	-7,5	-6,9	-3,9	-3,8	-7,5	-7,4	-7,9	-8,1	-8,6	:
IRELAND	92	91	61	76	126	94	97	91	92	98	83	90	137	1137
	93	101	89	109	131	76	89	141	53	79	118	105	101	1240
x	93	11,1	44,1	42,5	3,3	-19,2	-8,7	54,5	-42,2	-19,3	41,6	16,7	-26,0	:
x+	93	66,1	57,4	52,4	34,9	23,5	17,8	23,1	14,8	10,8	13,6	13,9	9,1	:
ITA	92	230	265	251	249	260	272	281	285	276	271	287	263	3210
	93	262	267	245	253	240	258	239	224	210	237	244	252	2931
x	93	4,8	0,8	-2,4	1,6	-7,7	-5,1	-14,9	-21,4	-23,9	-12,5	-15,0	-4,2	:
x+	93	4,8	2,7	1,0	1,2	-0,6	-1,4	-3,5	-5,9	-8,0	-8,5	-9,1	-8,7	:
LUXEMBOURG	92	-	-	-	-	-	-	-	-	-	-	-	-	-
	93	-	-	-	-	-	-	-	-	-	-	-	-	-
x	93	-	-	-	-	-	-	-	-	-	-	-	-	-
x+	93	-	-	-	-	-	-	-	-	-	-	-	-	-
NETERLAND	92	1622	1277	1482	1469	1413	1473	1663	1494	1357	1415	1423	1377	17465
	93	1325	1527	1295	1508	1440	1429	1311	1374	1371	1266	1304	1397	16547
x	93	-18,3	19,4	-12,6	2,7	1,9	-3,0	-21,2	-8,0	1,0	-10,5	-8,4	1,5	:
x+	93	-18,3	-1,4	-5,3	-3,3	-2,3	-2,4	-5,4	-5,8	-5,1	-5,6	-5,8	-5,3	:
PORTUGAL	92	12	9	20	6	9	22	15	15	11	10	18	6	153
	93	12	10	13	12	6	15	15	17	13	11	12	12	148
x	93	-	11,1	-35,0	100,0	-33,3	-31,8	-	13,3	18,2	10,0	-33,3	100,0	:
x+	93	-	4,8	-14,6	-	-5,4	-12,8	-10,8	-7,4	-5,0	-3,9	-7,5	-3,3	:
UNITED KINGDOM	92	2364	1553	1879	2232	2222	1899	1867	1490	1943	1494	1455	1335	21733
	93	-	-	-	-	-	-	-	-	-	-	-	-	-
x	93	-	-	-	-	-	-	-	-	-	-	-	-	-
x+	93	-	-	-	-	-	-	-	-	-	-	-	-	-

NUTZUNG DER BRUETEREIEN

UTILISATION OF HATCHERIES

ACTIVITE DES COUVOIRS

FLEISCHRASSEN (KUEKEN FUER DIE MAST)

MEAT STOCK (CHICKS FOR FATTENING)

POUSSINS DE RACE CHAIR (UTILISATION)

	1000 EINHEITEN EINGELEGT BRUTEIER												1000 UNITS EGGS PLACED IN INCUBATION												1000 UNITES OEUFS MIS EN INCUBATION																										
	I JAN	I FEB	I MAR	I APR	I MAY	I JUN	I JUL	I AUG	I SEP	I OCT	I NOV	I DEC	I TOTAL	I JAN	I FEB	I MAR	I APR	I MAY	I JUN	I JUL	I AUG	I SEP	I OCT	I NOV	I DEC	I TOTAL	I JAN	I FEB	I MAR	I APR	I MAY	I JUN	I JUL	I AUG	I SEP	I OCT	I NOV	I DEC	I TOTAL												
EUR 12	92 393856	360728	404821	401241	366061	396253	400749	374983	387312	357683	280372	400799	4524852	93 378529	356883	414144	400762	376338	390505	402872	372356	394124	366512	369931	:	92 387151	354741	397544	393333	358821	368879	392740	365728	378340	349501	273144	390006	4429923													
x	93 -3,9	-1,1	2,3	-0,1	2,8	-1,5	0,5	-0,7	1,8	2,5	31,9	:	:	93 -4,9	-2,4	1,2	-1,4	1,6	-2,3	-0,6	-1,8	0,9	1,5	31,3	:	93 368030	346104	402468	387979	364522	379899	390539	359174	361626	354722	358705	:	93 368030	346104	402468	387979	364522	379899	390539	359174	361626	354722	358705	:		
x+	93 -3,9	-2,5	-0,8	-0,7	-0,0	-0,2	-0,1	-0,2	0,0	0,2	2,4	:	:	93 -4,9	-3,7	-2,0	-1,8	-1,2	-1,4	-1,3	-1,1	-0,8	1,3	:	93 368030	346104	402468	387979	364522	379899	390539	359174	361626	354722	358705	:	93 368030	346104	402468	387979	364522	379899	390539	359174	361626	354722	358705	:			
EUR 12#	92 387151	354741	397544	393333	358821	368879	392740	365728	378340	349501	273144	390006	4429923	93 368030	346104	402468	387979	364522	379899	390539	359174	361626	358705	:	92 13796	13204	14280	14645	12274	13720	13575	14358	11890	13662	14426	13625	163455														
x	93 -4,9	-2,4	1,2	-1,4	1,6	-2,3	-0,6	-1,8	0,9	1,5	31,3	:	:	93 -12,9	-3,6	0,0	3,0	22,5	0,5	10,2	8,9	18,8	1,1	0,1	:	93 12010	12728	14284	15081	15037	13783	14954	15643	14131	13818	14440	14994	170903													
x+	93 -4,9	-3,7	-2,0	-1,8	-1,2	-1,4	-1,3	-1,3	-1,1	-0,8	1,3	:	:	93 -12,9	-8,4	-5,5	-3,3	2,2	2,5	3,3	3,3	4,9	4,1	4,6	:	93 12010	12728	14284	15081	15037	13783	14954	15643	14131	13818	14440	14994	170903													
BELGIE/BELGIQUE	92 13796	13204	14280	14645	12274	13720	13575	14358	11890	13662	14426	13625	163455	93 12010	12728	14284	15081	15037	13783	14954	15643	14131	13818	14440	14994	92 13796	13204	14280	14645	12274	13720	13575	14358	11890	13662	14426	13625	163455													
x	93 -12,9	-3,6	0,0	3,0	22,5	0,5	10,2	8,9	18,8	1,1	0,1	10,0	:	93 -12,9	-8,4	-5,5	-3,3	2,2	2,5	3,3	3,3	4,9	4,1	4,6	:	93 12010	12728	14284	15081	15037	13783	14954	15643	14131	13818	14440	14994	170903													
x+	93 -12,9	-8,4	-5,5	-3,3	2,2	2,5	3,3	3,3	4,9	4,1	4,6	:	:	93 -12,9	-8,4	-5,5	-3,3	2,2	2,5	3,3	3,3	4,9	4,1	4,6	:	93 12010	12728	14284	15081	15037	13783	14954	15643	14131	13818	14440	14994	170903													
DANMARK	92 14097	9673	10800	13141	10285	10484	13722	10805	11750	12541	11108	13996	142402	93 11780	10600	14149	10766	10619	14653	11285	11511	13299	10012	11429	14160	92 14097	9673	10800	13141	10285	10484	13722	10805	11750	12541	11108	13996	142402													
x	93 11780	10600	14149	10766	10619	14653	11285	11511	13299	10012	11429	14160	144263	93 11780	10600	14149	10766	10619	14653	11285	11511	13299	10012	11429	14160	92 14097	9673	10800	13141	10285	10484	13722	10805	11750	12541	11108	13996	142402													
x+	93 11780	10600	14149	10766	10619	14653	11285	11511	13299	10012	11429	14160	144263	93 11780	10600	14149	10766	10619	14653	11285	11511	13299	10012	11429	14160	92 14097	9673	10800	13141	10285	10484	13722	10805	11750	12541	11108	13996	142402													
DEUTSCHLAND#	92 29439	23180	27139	25778	24186	26724	27622	24925	25279	22316	20039	23715	300043	93 21635	17822	23341	22929	20329	23006	23804	23336	21639	21040	21326	23427	92 29439	23180	27139	25778	24186	26724	27622	24925	25279	22316	20039	23715	300043													
x	93 -26,5	-23,1	-14,0	-11,1	-15,9	-13,8	-13,8	-6,4	-14,4	-4,4	6,4	-1,2	26364	93 -26,5	-23,1	-14,0	-11,1	-15,9	-13,8	-13,8	-6,4	-14,4	-4,4	6,4	-1,2	92 21635	17822	23341	22929	20329	23006	23804	23336	21639	21040	21326	23427	26364													
x+	93 -26,5	-23,1	-14,0	-11,1	-15,9	-13,8	-13,8	-6,4	-14,4	-4,4	6,4	-1,2	26364	93 -26,5	-23,1	-14,0	-11,1	-15,9	-13,8	-13,8	-6,4	-14,4	-4,4	6,4	-1,2	92 21635	17822	23341	22929	20329	23006	23804	23336	21639	21040	21326	23427	26364													
DEUTSCHLAND	92 36144	29167	34416	33686	31426	34097	35632	34180	34251	30199	27267	34507	394973	93 32134	28601	35017	35712	32146	33612	36137	36516	34136	32830	32552	36501	92 36144	29167	34416	33686	31426	34097	35632	34180	34251	30199	27267	34507	394973													
x	93 -11,1	-1,9	1,7	6,0	2,3	-1,4	1,4	6,8	-0,3	8,7	19,4	5,8	405895	93 -11,1	-1,9	1,7	6,0	2,3	-1,4	1,4	6,8	-0,3	8,7	19,4	5,8	92 32134	28601	35017	35712	32146	33612	36137	36516	34136	32830	32552	36501	405895													
x+	93 -11,1	-7,0	-4,0	-1,5	-0,7	-0,9	-0,5	0,4	0,3	1,1	2,5	2,8	:	93 -11,1	-7,0	-4,0	-1,5	-0,7	-0,9	-0,5	0,4	0,3	1,1	2,5	2,8	92 32134	28601	35017	35712	32146	33612	36137	36516	34136	32830	32552	36501	405895													
ELLADA	92 9826	8365	10353	9980	9683	9933	10195	9666	8887	9738	9582	8807	115015	93 7712	7833	10670	10234	9538	9637	9614	10601	11351	10066	10756	92 9826	8365	10353	9980	9683	9933	10195	9666	8887	9738	9582	8807	115015														
x	93 -21,5	-6,4	3,1	2,5	-1,5	-3,0	-5,7	-4,5	-2,8	0,3	1,7	:	:	93 -21,5	-6,4	3,1	2,5	-1,5	-3,0	-5,7	-4,5	-2,8	0,3	1,7	:	93 7712	7833	10670	10234	9538	9637	9614	10601	11351	10066	10756	10756	10756	10756	10756	10756	10756	10756	10756	10756	10756	10756	10756			
x+	93 -21,5	-6,4	3,1	2,5	-1,5	-3,0	-5,7	-4,5	-2,8	0,3	1,7	:	:	93 -21,5	-6,4	3,1	2,5	-1,5	-3,0	-5,7	-4,5	-2,8	0,3	1,7	:	93 7712	7833	10670	10234	9538	9637	9614	10601	11351	10066	10756	10756	10756	10756	10756	10756	10756	10756	10756	10756	10756	10756	10756	10756	10756	10756
ESPAÑA	92 54735	51916	58931	56485	55704	57552	58582	56261	54989	54733	51240	52132	663260	93 52956	51437	57837	57189	55647	56043	55174	54137	50009	49745	52869	51772	92 54735	51916	58931	56485	55704	57552	58582	56261	54989	54733	51240	52132	663260													
x	93 -3,3	-0,9	-1,9	-1,2	-0,1	-2,6	-5,8	-3,8	-9,1	-9,1	3,2	-0,7	644814	93 -3,3	-0,9	-1,9	-1,2	-0,1	-2,6	-5,8	-3,8	-9,1	-9,1	3,2	-0,7	92 52956	51437	57837	57189	55647	56043	55174	54137	50009	49745	52869	51772	644814													
x+	93 -3,3	-2,1	-2,0	-1,2	-1,0	-1,3	-1,9	-2,2	-2,9	-3,5	-3,0	-2,8	:	93 -3,3	-2,1	-2,0	-1,2	-1,0	-1,3	-1,9	-2,2	-2,9	-3,5	-3,0	-2,8	92 52956	51437	57837	57189	55647	56043	55174	54137	50009	49745	52869	51772	644814													
FRANCE	92 84462	85037	101939	86618	79147	100244	84402	81040	98581	68455	7705	99435	977064	93 80420	82947	106053	86625	82613	96277	88031	72860	99037	72289	78128	103924	92 84462	85037	101939	86618	79147	100244	84402	81040	98581	68455	7705	99435	977064													
x	93 -4,8	-2,5	4,0	0,0	4,4	-4,0	6,3	-10,1	0,5	9,6	914,0	4,5	1049202	93 -4,8	-2,5	4,0	0,0	4,4	-4,0	6,3	-10,1	0,5	9,6	914,0	4,5	92 80420	82947	106053	86625	82613	96277	88031	72860	99037	72289	78128	103924	1049202													
x+	93 -4,8	-3,6	-0,7	-0,6	0,3	-0,5	0,2	-1,0	-0,8	-0,3	7,7	7,4	:	93 -4,8	-3,6	-0,7	-0,6	0,3	-0,5	0,2	-1,0	-0,8	-0,3	7,7	7,4	92 80420	82947	106053	86625	82613	96277	88031	72860	99037	72289	78128	103924	1049202													
IRELAND	92 4806	4024	4041	4922	4263	4374	5284	4126	4145	4295	4131	4958	53369	93 4946	4149	4232	5430	4667	4709	5850	4513	4767	5137	4813	4533	92 4806	4024	4041	4922	4263	4374	5284	4126	4145	4295	4131	4958	53369													
x	93 2,9	3,1	4,7	10,3	9,5	7,6	10,7	9,4	15,0	19,6	16,5	-8,6	57746	93 4946	4149	4232	5430	4667	4709	5850	4513	4767	5137	4813	4533	92 4946	4149	4232	5430	4667	4709	5850	4513	4767	5137	4813	4533	57746													
x+	93 2,9	3,0	3,5	5,4	6,2	6,4	7,2	7,4	8,2	9,3	9,9	8,2	:	93 4946	4149	4232	5430	4667	4709	5850	4513	4767	5137	4813	4533	92 4946	4149	4232	5430	4667	4709	5850	4513	4767	5137	4813	4533	57746													
ITALIA	92 42820	43962	44983	44627	45069	44831	44255	43604	40364	414																																									

NUTZUNG DER BRUETEREIEN

UTILISATION OF HATCHERIES

ACTIVITE DES COUVOIRS

FLEISCHRASSEN
(KUEKEN FUER DIE MAST)MEAT STOCK
(CHICKS FOR FATTENING)POUSSINS DE RACE CHAIR
(UTILISATION)

	JAN		FEB		MAR		APR		MAY		JUN		JUL		AUG		SEP	OCT	NOV	DEC	TOTAL
	I	I	I	I	I	I	I	I	I	I	I	I	I	I	I	I	I	I	I	I	I
	1000 EINHEITEN																				
	GESELLSCHAFTLICHE KUEKEN																				
	1000 UNITS																				
	CHICKS HATCHED																				
	1000 UNITES																				
	POUSSINS ECLOS																				
EUR 12	92	301773	293389	319796	315772	307159	312951	325834	303797	317569	315468	252601	330652	3696753							
	93	236590	240555	281889	261631	253368	262966	249101	253357	269497	243418	233171									
	x	-21,6	-18,0	-11,9	-17,1	-17,5	-16,8	-23,5	-16,6	-15,1	-22,8	-7,7									
	x+	-21,6	-19,8	-17,1	-17,1	-17,2	-17,0	-18,0	-17,8	-17,5	-18,0	-17,3									
EUR 12#	92	297650	288732	314400	309909	301853	307423	319957	296841	311714	308982	247058	322296	3626808							
	93	228273	232032	272118	252236	244329	254468	238918	243568	259612	234323	224618									
	x	-23,3	-19,6	-13,4	-18,4	-19,1	-17,2	-25,3	-17,9	-16,7	-24,2	-9,1									
	x+	-23,3	-21,5	-18,7	-18,7	-18,7	-18,5	-19,5	-19,3	-19,0	-19,5	-18,8									
BELGIE/BELGIQUE	92	8976	10274	11250	12578	10162	10858	11716	10914	10475	11225	10343	11995	130768							
	93	11519	10781	11590	12453	11902	10997	12139	12269	12206	10909	9505	12164	138434							
	x	28,3	4,9	3,0	-1,0	17,1	1,3	3,6	12,4	16,5	-2,8	-8,1	1,4								
	x+	28,3	15,8	11,1	7,6	9,4	8,0	7,3	8,0	8,9	7,7	6,3	5,9								
DANMARK	92	10502	8792	7971	10361	8630	8234	11128	9063	8884	11869	7143	11901	114478							
	93	9340	9726	11158	9229	9847	10772	9743	9572	11268	8737	8130	12236	119758							
	x	9444																			
	x+	1,1																			
	x+	1,1																			
DEUTSCHLAND#	92	22018	20762	20150	22032	20103	19727	22225	22349	21296	19941	14289	20544	245436							
	93	16524	16762	17377	17997	16593	17486	18285	19231	18078	16542	16496	18166	209477							
	x	-25,0	-19,3	-13,8	-18,3	-17,5	-11,8	-17,7	-14,0	-15,0	-17,0	15,4	-11,6								
	x+	-25,0	-22,2	-19,5	-19,2	-18,9	-17,7	-17,7	-17,2	-17,0	-17,0	-14,9	-14,7								
DEUTSCHLAND	92	26141	25418	25547	27895	25409	25255	28102	29304	27151	26426	19833	28901	315383							
	93	24841	25285	26948	27392	25625	25884	28468	29020	27982	25637	25049	28491	320622							
	x	-5,0	-0,5	5,5	-1,8	0,8	2,5	1,3	-1,0	3,1	-3,0	26,3	-1,4								
	x+	-5,0	-2,8	-0,0	-0,5	-0,2	0,2	0,4	0,2	0,5	0,2	2,0	1,7								
ELLADA	92	7028	6354	7293	7539	7466	7387	7200	6680	6041	7489	6555	7068	84100							
	93	6164	4905	7640	7659	7053	7099	7072	7246	7807	7160	8084									
	x	-12,3	-22,8	4,8	1,6	-5,5	-1,8	8,5	29,2	-4,4	23,3										
	x+	-12,3	-17,3	-9,5	-6,5	-6,3	-5,9	-5,3	-3,7	-0,5	-1,0	1,1									
ESPAÑA	92	43613	40378	47267	40345	45209	46978	48326	45237	45216	45097	39572	42158	529396							
	93	41761	39709	46866	45992	44979	43927	44320	44140	40996	41340	42232	42605	519067							
	x	-4,2	-1,7	-8,8	14,0	-0,5	-6,5	-7,9	-2,4	-9,3	-8,3	6,7	1,1								
	x+	-4,2	-3,0	-2,2	1,6	1,2	-0,2	-1,4	-1,5	-2,4	-3,0	-2,2	-2,0								
FRANCE	92	62373	69208	83497	66778	71002	75484	68233	66836	81161	63671	52536	81139	841917							
	93	64371	68103	87232	68596	71303	79408	63574	64894	83595	64594	54869	82738	853277							
	x	3,2	-1,6	4,5	2,7	0,4	5,2	-6,8	-2,9	3,0	1,4	4,4	2,0								
	x+	3,2	0,7	2,2	2,3	1,9	2,5	1,2	0,7	1,0	1,0	1,3	1,3								
IRELAND	92	4082	3445	3433	4222	3451	3618	4542	3587	3452	4156	2779	4261	45028							
	93	4183	3340	3552	4445	3733	3900	4797	3820	3578	4645	3441	3767	47200							
	x	2,5	-3,1	3,5	5,3	8,2	7,8	5,6	6,9	3,6	11,8	23,8	-11,6								
	x+	2,5	1,0	1,0	2,7	3,7	4,1	6,3	7,7	4,5	5,3	6,5	7,7								
ITALIA	92	31325	34684	35830	36436	36150	36610	36760	35847	35537	32880	32200	31660	415919							
	93	31765	33140	33892	36748	32608	33132	32505	32910	32450	32490	33612	32950	398204							
	x	1,4	-4,5	-5,4	8,9	-9,8	-9,5	-11,6	-8,2	-8,7	-1,2	4,4	4,1								
	x+	1,4	-1,7	-3,0	-2,0	-3,6	-4,6	-5,7	-6,0	-6,3	-5,8	-4,9	-4,3								
LUXEMBOURG	92	-	-	-	-	-	-	-	-	-	-	-	-	-							
	93	-	-	-	-	-	-	-	-	-	-	-	-	-							
	x	-	-	-	-	-	-	-	-	-	-	-	-	-							
	x+	-	-	-	-	-	-	-	-	-	-	-	-	-							
NETERLAND	92	33158	31911	34002	33005	32720	33199	33500	32210	34192	33864	27581	36481	395823							
	93	29856	31775	36327	32333	30720	32579	31405	34401	35485	33803	34113	36103	398899							
	x	-10,0	-0,4	6,8	-2,0	-6,1	-1,9	-6,3	6,8	3,8	-0,2	23,7	-1,0								
	x+	-10,0	-5,3	-1,1	-1,4	-2,3	-2,2	-2,8	-1,6	-1,0	-0,9	1,0	0,8								
PORTUGAL	92	13485	13248	15644	15840	14618	14854	15140	14464	14503	15084	12591	12838	172309							
	93	12790	13791	14485	16784	15599	15248	14878	15085	14130	14103	14136	13734	176763							
	x	-5,2	4,1	5,4	6,0	6,7	2,7	-1,7	4,3	-2,6	-6,5	12,3	7,0								
	x+	-5,2	-0,6	1,6	2,8	3,6	3,4	2,7	2,9	2,3	1,4	2,2	2,6								
UNITED KINGDOM	92	61090	49676	48063	60773	52342	50472	61187	49655	50957	63707	41468	62250	651640							
	93	-	-	-	-	-	-	-	-	-	-	-	-	-							
	x	-	-	-	-	-	-	-	-	-	-	-	-	-							
	x+	-	-	-	-	-	-	-	-	-	-	-	-	-							

NUTZUNG DER BRUETEREIEIEN				UTILISATION OF HATCHERIES												ACTIVITE DES COUVOIRS				
MISCHRASSEN (KUEKEN FUER DIE MAST)				MIXED STOCK (CHICKS FOR FATTENING)												POUSSINS DE RACE MIXTE (UTILISATION)				
I	I	I	I	I	I	I	I	I	I	I	I	I	I	I	I	I	I	I	I	I
I	JAN	FEB	MAR	APR	MAY	JUN	JUL	AUG	SEP	OCT	NOV	DEC	TOTAL	I	I	I	I	I	I	I
I	I	I	I	I	I	I	I	I	I	I	I	I	I	I	I	I	I	I	I	I
1000 EINHEITEN EINGELEGTE BRUTEIER				1000 UNITS EGGS PLACED IN INCUBATION												1000 UNITES OEUFs MIS EN INCUBATION				
EUR 12	92	6930:	7937:	9410:	7512:	6663:	5073:	3936:	4475:	4074:	2615:	3313:	4091:	66029:						
	93	6647:	8636:	9714:	7613:	6257:	5283:	4375:	3893:	5109:	2380:	2074:								
X	93	-4,1:	8,8:	3,2:	1,3:	-6,1:	4,1:	11,2:	-13,0:	25,4:	-9,0:	-37,4:								
X+	93	-4,1:	2,8:	3,0:	2,6:	1,1:	1,4:	2,2:	0,9:	2,7:	2,2:	0,1:								
EUR 12#	92	6930:	7937:	9410:	7512:	6663:	5073:	3936:	4475:	4074:	2615:	3313:	4091:	66029:						
	93	6647:	8636:	9714:	7613:	6257:	5283:	4375:	3893:	5109:	2380:	2074:								
X	93	-4,1:	8,8:	3,2:	1,3:	-6,1:	4,1:	11,2:	-13,0:	25,4:	-9,0:	-37,4:								
X+	93	-4,1:	2,8:	3,0:	2,6:	1,1:	1,4:	2,2:	0,9:	2,7:	2,2:	0,1:								
BELGIE/BELGIQUE	92	-	-	-	-	-	-	-	-	-	-	-	-	-	-	-	-	-	-	-
	93	-	-	-	-	-	-	-	-	-	-	-	-	-	-	-	-	-	-	-
X	93	-	-	-	-	-	-	-	-	-	-	-	-	-	-	-	-	-	-	-
X+	93	-	-	-	-	-	-	-	-	-	-	-	-	-	-	-	-	-	-	-
DANMARK	92	-	-	-	-	-	-	-	-	-	-	-	-	-	-	-	-	-	-	-
	93	-	-	-	-	-	-	-	-	-	-	-	-	-	-	-	-	-	-	-
X	93	-	-	-	-	-	-	-	-	-	-	-	-	-	-	-	-	-	-	-
X+	93	-	-	-	-	-	-	-	-	-	-	-	-	-	-	-	-	-	-	-
DEUTSCHLAND#	92	-	-	-	-	-	-	-	-	-	-	-	-	-	-	-	-	-	-	-
	93	-	-	-	-	-	-	-	-	-	-	-	-	-	-	-	-	-	-	-
X	93	-	-	-	-	-	-	-	-	-	-	-	-	-	-	-	-	-	-	-
X+	93	-	-	-	-	-	-	-	-	-	-	-	-	-	-	-	-	-	-	-
DEUTSCHLAND	92	-	-	-	-	-	-	-	-	-	-	-	-	-	-	-	-	-	-	-
	93	-	-	-	-	-	-	-	-	-	-	-	-	-	-	-	-	-	-	-
X	93	-	-	-	-	-	-	-	-	-	-	-	-	-	-	-	-	-	-	-
X+	93	-	-	-	-	-	-	-	-	-	-	-	-	-	-	-	-	-	-	-
ELLADA	92	1472	1615	1821	1374	1352	123	266	721	441	166	157	454	9962						
	93	956	1063	1486	924	538	393	67	11	1418	95	45								
X	93	-35,1	-34,2	-18,4	-32,8	-60,2	219,5	-74,8	-98,5	221,5	-42,8	-71,3								
X+	93	-35,1	-34,6	-28,6	-29,5	-34,9	-30,9	-32,4	-37,8	-25,4	-25,7	-26,4								
ESPAÑA	92	183	181	181	180	178	183	179	179	172	168	150	154	2088						
	93	162	159	185	187	185	187	167	165	171	186	175	181	2110						
X	93	-11,5	-12,2	2,2	3,9	3,9	2,2	-6,7	-7,8	-0,6	10,7	16,7	17,5							
X+	93	-11,5	-11,8	-7,2	-4,4	-2,8	-1,9	-2,6	-3,3	-3,0	-1,7	-0,3	1,1							
FRANCE	92	2378	3046	4258	2738	2266	2380	1444	1220	1182	820	794	1438	23964						
	93	2198	2868	4166	2896	2258	1982	1490	868	1376	812	904	1642	23460						
X	93	-7,6	-5,8	-2,2	5,8	-0,4	-16,7	3,2	-28,9	16,4	-1,0	13,9	14,2							
X+	93	-7,6	-6,6	-4,6	-2,4	-2,0	-4,1	-3,5	-5,1	-3,9	-3,8	-3,1	-2,1							
IRELAND	92	-	-	-	-	-	-	-	-	-	-	-	-	-	-	-	-	-	-	-
	93	-	-	-	-	-	-	-	-	-	-	-	-	-	-	-	-	-	-	-
X	93	-	-	-	-	-	-	-	-	-	-	-	-	-	-	-	-	-	-	-
X+	93	-	-	-	-	-	-	-	-	-	-	-	-	-	-	-	-	-	-	-
ITALIA	92	2795	2959	2868	2953	2724	2349	1930	2217	2163	1441	2192	2045	28636						
	93	3331	4546	3697	3438	3118	2582	2515	2727	1950	1187	836	668	30595						
X	93	19,2	53,6	28,9	16,4	14,5	9,9	30,3	23,0	-9,8	-17,6	-61,9	-67,3							
X+	93	19,2	36,9	34,2	29,7	26,8	24,4	25,0	24,8	21,5	19,2	12,5	6,8							
LUXEMBOURG	92	-	-	-	-	-	-	-	-	-	-	-	-	-	-	-	-	-	-	-
	93	-	-	-	-	-	-	-	-	-	-	-	-	-	-	-	-	-	-	-
X	93	-	-	-	-	-	-	-	-	-	-	-	-	-	-	-	-	-	-	-
X+	93	-	-	-	-	-	-	-	-	-	-	-	-	-	-	-	-	-	-	-
NEDERLAND	92	-	-	-	-	-	-	-	-	-	-	-	-	-	-	-	-	-	-	-
	93	-	-	-	-	-	-	-	-	-	-	-	-	-	-	-	-	-	-	-
X	93	-	-	-	-	-	-	-	-	-	-	-	-	-	-	-	-	-	-	-
X+	93	-	-	-	-	-	-	-	-	-	-	-	-	-	-	-	-	-	-	-
PORTUGAL	92	102	136	282	267	143	38	117	158	116	20	20		1379						
	93	-	-	180	168	158	139	136	122	194	100	114		1311						
X	93	-	-	-36,2	-37,1	10,5	265,8	16,2	-11,6	67,2	400,0	470,0								
X+	93	-	-	-65,4	-55,8	-45,6	-33,4	-28,0	-26,2	-18,1	-11,9	-4,9								
UNITED KINGDOM	92	5	5	5	5	5	5	5	5	5	5	5	5	-0:						
	93	5	5	5	5	5	5	5	5	5	5	5	5	-0:						
X	93	-	-	-	-	-	-	-	-	-	-	-	-							
X+	93	-	-	-	-	-	-	-	-	-	-	-	-							

		NUTZUNG DER BRUETEREIEIN					UTILISATION OF HATCHERIES					ACTIVITE DES COUVOIRS					
		ENTEN (KUEKEN FUER DIE MAST)					DUCKS (CHICKS FOR FATTENING)					CANETONS (UTILISATION)					
I	I	I	I	I	I	I	I	I	I	I	I	I	I	I	I	I	I
I	JAN	FEB	MAR	APR	MAY	JUN	JUL	AUG	SEP	OCT	NOV	DEC	TOTAL	I	I	I	I
I	I	I	I	I	I	I	I	I	I	I	I	I	I	I	I	I	I
	1000 EINHEITEN EINGELEGTE BRUTEIER					1000 UNITS EGGS PLACED IN INCUBATION					1000 UNITES OEUFS MIS EN INCUBATION						
EUR 12	92	12695	12459	14697	13301	13558	17374	15043	15195	15303	11777	11460	14685	167546			
	93	11968	12026	14887	13066	14109	17936	16350	14080	17696	13112	13468					
x	93	-5,7	-3,5	2,3	-1,8	4,1	3,2	8,7	-7,3	15,6	11,3	17,5					
x+	93	-5,7	-4,6	-2,4	-2,3	-1,0	-0,1	1,2	0,1	1,9	2,7	3,8					
EUR 120	92	12243	12068	14202	12590	12983	16821	14557	14898	14987	11279	11040	14164	161831			
	93	11518	11541	14273	12403	13608	17418	15825	13652	17279	12757	13076					
x	93	-5,9	-4,4	0,5	-1,5	4,8	3,6	8,7	-8,4	15,3	13,1	18,4					
x+	93	-5,9	-5,1	-3,1	-2,7	-1,2	-0,2	1,2	-0,1	1,7	2,7	3,8					
BELGIE/BELGIQUE	92	-	-	11	11	21	1	-	-	-	-	-	-	44			
	93	-	2	16	8	11	11	1	-	-	-	-	-	52			
x	93	-	-	45,5	-27,3	-33,3	1000,0	-	-	-	-	-	-				
x+	93	-	-	63,6	18,2	-7,0	15,9	-	-	-	-	-	-				
DANMARK	92	562	553	634	755	594	572	675	471	444	348	279	304	6191			
	93	287	474	658	440	537	640	443	463	511	131	146	442	5172			
94	322																
x	94	12,2															
x+	94	12,2															
DEUTSCHLAND0	92	733	868	1069	1203	1276	1216	1020	977	825	506	556	576	10824			
	93	483	582	879	1006	918	847	793	751	616	513	575	637	8601			
x	93	-34,1	-32,9	-17,8	-16,4	-28,1	-30,3	-22,2	-23,1	-25,4	1,5	3,4	10,6				
x+	93	-34,1	-33,4	-27,2	-23,8	-24,9	-25,9	-25,4	-25,1	-25,2	-23,8	-22,3	-20,5				
DEUTSCHLAND	92	1185	1259	1564	1914	1851	1769	1506	1274	1141	1004	976	1097	16539			
	93	933	1067	1493	1669	1419	1365	1318	1179	1037	868	967	1105	14418			
x	93	-21,3	-15,3	-4,6	-12,8	-23,3	-22,9	-12,5	-7,5	-9,2	-13,5	-0,9	0,7				
x+	93	-21,3	-18,2	-12,9	-12,8	-15,3	-16,7	-16,2	-15,3	-14,7	-14,7	-13,8	-12,8				
ELLADA	92	16	28	25	35	22	28	-	9	-	-	-	-	163			
	93	-	-	-	-	-	-	-	-	39	-	-	-				
x	93	-	-	-	-	-	-	-	-	-	-	-	-				
x+	93	-	-	-	-	-	-	-	-	-	-	-	-				
ESPAÑA	92	28	30	29	4	4	15	12	11	6	37	63	63	302			
	93	15	51	17	14	7	13	13	8	5	5	5	5	166			
x	93	-46,4	70,8	-41,4	250,0	325,0	-13,3	8,3	18,2	33,3	-86,5	-	-				
x+	93	-46,4	13,8	-4,6	6,6	20,0	15,5	14,8	15,0	15,8	-5,7	-	-				
FRANCE	92	8756	8652	10056	7805	8697	12679	10339	11408	11860	8635	8502	11136	118525			
	93	8928	8428	10393	8214	9552	13740	12101	10377	14050	10120	10616	13377	129896			
x	93	2,0	-2,4	3,4	5,2	9,8	8,4	17,0	-9,0	18,5	17,2	24,9	20,1				
x+	93	2,0	-0,3	1,0	2,0	3,5	4,6	6,5	4,3	6,1	7,1	8,5	9,6				
IRELAND	92	-	-	-	-	-	-	-	-	-	-	-	-	-			
	93	-	-	-	-	-	-	-	-	-	-	-	-	-			
x	93	-	-	-	-	-	-	-	-	-	-	-	-	-			
x+	93	-	-	-	-	-	-	-	-	-	-	-	-	-			
ITALIA	92	122	182	327	339	433	304	246	199	54	41	95	104	2446			
	93	94	216	373	485	382	287	232	215	106	87	68	55	2600			
x	93	-23,0	18,7	14,1	43,1	-11,8	-5,6	-5,7	8,0	96,3	112,2	-28,4	-47,1				
x+	93	-23,0	2,0	8,2	20,4	10,5	7,6	5,9	6,1	8,3	10,2	8,7	6,3				
LUXEMBOURG	92	-	-	-	-	-	-	-	-	-	-	-	-	-			
	93	-	-	-	-	-	-	-	-	-	-	-	-	-			
x	93	-	-	-	-	-	-	-	-	-	-	-	-	-			
x+	93	-	-	-	-	-	-	-	-	-	-	-	-	-			
NEDERLAND	92	428	551	809	816	648	746	632	544	472	378	357	397	6778			
	93	246	538	709	673	658	610	503	495	492	467	303	273	5967			
x	93	-42,5	-2,4	-12,4	-17,5	1,5	-18,2	-20,4	-9,0	4,2	23,5	-15,1	-31,2				
x+	93	-42,5	-19,9	-16,5	-16,8	-13,2	-14,1	-15,0	-14,3	-12,8	-10,5	-10,8	-12,0				
PORTUGAL	92	-	-	-	-	-	-	-	-	-	-	-	-	-			
	93	-	-	-	-	-	-	-	-	-	-	-	-	-			
x	93	-	-	-	-	-	-	-	-	-	-	-	-	-			
x+	93	-	-	-	-	-	-	-	-	-	-	-	-	-			
UNITED KINGDOM	92	1598	1204	1242	1622	1288	1260	1633	1279	1326	1334	1188	1584	16558			
	93	1465	1250	1228	1563	1530	1270	1739	1338	1453	1434	1368	1404	17042			
x	93	-8,3	3,8	-1,1	-3,6	18,8	0,8	6,5	4,6	9,6	7,5	15,2	-11,4				
x+	93	-8,3	-3,1	-2,5	-2,8	1,2	1,1	2,0	2,3	3,1	3,5	4,4	2,9				

NUTZUNG DER BRUETEREIEN

UTILISATION OF HATCHERIES

ACTIVITE DES COUVOIRS

ENTEN
(KUEKEN FUER DIE MAST)

DUCKS
(CHICKS FOR FATTENING)

CANETONS
(UTILISATION)

	JAN	FEB	MAR	APR	MAY	JUN	JUL	AUG	SEP	OCT	NOV	DEC	TOTAL
--	-----	-----	-----	-----	-----	-----	-----	-----	-----	-----	-----	-----	-------

1000 EINHEITEN
GESSCHLUEPFTE KUEKEN

1000 UNITS
CHICKS HATCHED

1000 UNITES
POUSSINS ECLOS

EUR 12	92	7134	7282	9219	8251	7970	9871	8651	8055	10104	8129	7336	8261	100181
	93	5957	5716	7848	6741	6677	8459	7636	7454	9117	7385	6182		
x	93	-16,5	-20,6	-14,9	-18,3	-16,2	-14,3	-11,7	-5,0	-9,8	-9,2	-15,7		
x+	93	-16,5	-18,6	-17,1	-17,4	-17,2	-16,6	-15,9	-14,6	-13,9	-13,5	-15,7		
EUR 12B	92	6933	6915	8915	7786	7531	9456	8296	7726	9894	7838	7039	7865	96193
	93	5645	5402	7487	6241	6264	8096	7193	7353	9117	7108	5900		
x	93	-18,6	-21,9	-16,8	-19,8	-16,8	-14,4	-13,3	-4,8	-7,9	-9,3	-16,2		
x+	93	-18,6	-20,2	-18,6	-18,9	-18,5	-17,7	-17,0	-15,5	-14,5	-14,0	-14,2		
BELGIE/BELGIQUE	92	-	-	5	7	17	2	1	-	-	-	-	-	32
	93	-	-	-	7	9	21	1	-	-	-	-	-	38
x	93	-	-	-	-	-47,1	950,0	-	-	-	-	-	-	-
x+	93	-	-	-	-41,7	-44,8	19,4	18,8	-	-	-	-	-	-
DANMARK	92	200	215	352	470	305	363	387	330	291	317	117	207	3554
	93	148	160	336	304	298	378	311	316	311	269	61	235	3127
x	93	186												
x+	93	25,7												
DEUTSCHLANDB	92	464	642	680	752	880	915	789	668	612	500	354	439	7694
	93	376	360	504	626	694	718	596	592	-	414	618	452	5751
x	93	-19,0	-44,8	-26,0	-16,7	-21,1	-24,5	-24,5	-11,4	-	-17,1	18,1	3,0	
x+	93	-19,0	-33,5	-30,6	-26,5	-25,1	-24,3	-24,4	-22,9	-	-29,3	-27,0	-25,3	
DEUTSCHLAND	92	665	929	984	1217	1319	1330	1144	997	822	791	651	835	11682
	93	688	674	865	1126	1107	1081	1039	893	5	691	700	813	9675
x	93	3,5	-27,5	-12,2	-7,5	-16,1	-18,7	-9,2	-10,4	-	-12,7	7,5	-2,6	
x+	93	3,5	-14,5	-13,6	-11,7	-12,8	-14,0	-13,3	-13,0	-	-19,9	-10,3	-17,2	
ELLADA	92	12	20	21	31	18	22	-	7	-	-	-	-	151
	93	-	-	-	-	-	-	-	-	27	-	-	-	
x	93	-	-	-	-	-	-	-	-	-	-	-	-	
x+	93	-	-	-	-	-	-	-	-	-	-	-	-	
ESPAÑA	92	22	16	26	5	3	4	18	9	5	4	1	10	123
	93	12	12	13	10	13	10	10	41	6	6	3	11	147
x	93	-45,5	-25,0	-50,0	100,0	333,3	150,0	-44,4	355,6	20,0	50,0	200,0	10,0	
x+	93	-45,5	-36,8	-42,2	-31,9	-16,7	-7,9	-14,9	17,5	17,6	18,8	20,4	19,5	
FRANCE	92	4747	4684	6287	4629	4467	6345	5127	5071	7403	5342	5426	5652	65180
	93	4714	4459	6026	4527	4441	6177	5658	5852	8286	6005	5064	6423	67632
x	93	-0,7	-4,8	-4,2	-2,2	-0,6	-2,6	10,4	15,4	11,9	12,4	-6,7	13,6	
x+	93	-0,7	-2,7	-3,3	-3,1	-2,6	-2,6	-0,8	1,2	2,8	3,8	2,8	3,8	
IRELAND	92	-	-	-	-	-	-	-	-	-	-	-	-	
	93	-	-	-	-	-	-	-	-	-	-	-	-	
x	93	-	-	-	-	-	-	-	-	-	-	-	-	
x+	93	-	-	-	-	-	-	-	-	-	-	-	-	
ITALIA	92	41	90	135	245	255	325	225	185	149	40	31	70	1791
	93	77	70	158	278	354	283	213	172	155	79	64	50	1953
x	93	87,8	-22,2	17,0	13,5	38,8	-12,9	-5,3	-7,0	4,0	97,5	186,5	-28,6	
x+	93	87,8	12,2	14,7	14,1	22,3	11,8	8,9	6,9	6,7	8,8	10,6	9,0	
LUXEMBOURG	92	-	-	-	-	-	-	-	-	-	-	-	-	
	93	-	-	-	-	-	-	-	-	-	-	-	-	
x	93	-	-	-	-	-	-	-	-	-	-	-	-	
x+	93	-	-	-	-	-	-	-	-	-	-	-	-	
NEDERLAND	92	254	292	521	502	561	486	528	458	429	360	270	299	4960
	93	318	341	458	489	455	509	404	380	332	335	290	333	4636
x	93	23,2	16,8	-13,6	-2,6	-18,9	4,7	-23,3	-17,0	-22,6	-6,9	7,4	11,4	
x+	93	25,2	20,7	3,9	1,8	-3,6	-2,1	-5,7	-7,1	-8,8	-8,6	-7,7	-6,5	
PORTUGAL	92	-	-	-	-	-	-	-	-	-	-	-	-	
	93	-	-	-	-	-	-	-	-	-	-	-	-	
x	93	-	-	-	-	-	-	-	-	-	-	-	-	
x+	93	-	-	-	-	-	-	-	-	-	-	-	-	
UNITED KINGDOM	92	1193	956	888	1145	1025	994	1221	998	1005	1275	840	1188	12728
	93	-	-	-	-	-	-	-	-	-	-	-	-	
x	93	-	-	-	-	-	-	-	-	-	-	-	-	
x+	93	-	-	-	-	-	-	-	-	-	-	-	-	

17.03.94

TAB - 014

NUTZUNG DER BRUETEREIEN

UTILISATION OF HATCHERIES

ACTIVITE DES COUVOIRS

GAENSE
(KUEKEN FUER DIE MAST)GEESE
(CHICKS FOR FATTENING)OISONS
(UTILISATION)

	I	I	I	I	I	I	I	I	I	I	I	I	I	I	I	I	I	I	I
	JAN	FEB	MAR	APR	MAY	JUN	JUL	AUG	SEP	OCT	NOV	DEC	TOTAL						

1000 EINHEITEN
EINGELEGTE BRUTEIER1000 UNITS
EGGS PLACED IN INCUBATION1000 UNITES
DEUFS MIS EN INCUBATION

EUR 12	92	31:	176:	745:	914:	814:	420:	185:	52:	27:	35:	38:	119:	3556:				
	93	60:	235:	817:	1023:	928:	588:	229:	93:	190:	45:	218:	:	:				
	X	93,5:	33,6:	9,6:	12,0:	14,0:	40,1:	23,6:	79,5:	603,7:	28,6:	473,7:	:	:				
	X+	93,5:	42,6:	16,8:	14,4:	14,3:	17,8:	18,1:	19,1:	23,8:	23,8:	28,8:	:	:				
EUR 12B	92	31:	171:	700:	864:	769:	410:	185:	52:	27:	35:	38:	41:	3322:				
	93	60:	229:	772:	880:	812:	523:	185:	77:	190:	45:	218:	:	:				
	X	93,5:	34,4:	10,3:	1,9:	5,6:	27,5:	-0,1:	48,6:	603,7:	28,6:	473,7:	:	:				
	X+	93,5:	43,5:	17,7:	9,9:	8,6:	11,3:	10,6:	11,2:	23,8:	23,8:	21,6:	:	:				
BELGIE/BELGIQUE	92	-	-	27	30	34	2	-	-	-	-	-	-	93				
	93	-	6	29	22	19	25	1	-	-	-	-	-	102				
	X	-	-	7,4	-26,7	-44,1	1150,0	-	-	-	-	-	-	-				
	X+	-	-	29,6	-	-16,5	8,6	-	-	-	-	-	-	-				
DANMARK	92	-	-	37	125	108	65	56	36	4	-	-	-	-				
	93	-	44	65	117	112	109	44	17	-	-	190	-	431				
	X	-	:	:	:	:	:	:	:	:	:	:	:	698:				
	X+	-	:	:	:	:	:	:	:	:	:	:	:	:				
DEUTSCHLAND	92	-	12	172	231	239	162	88	3	-	-	-	-	906:				
	93	-	6	176	286	252	138	71	-	-	-	-	-	929:				
	X	-	-45,3	2,2	23,8	5,6	-14,9	-19,5	-	-	-	-	-	:				
	X+	-	-45,3:	-0,8:	12,9:	10,2:	5,2:	2,8:	-	-	-	-	-	:				
DEUTSCHLAND	92	-	17	217	281	284	172	88	3	-	-	-	78	1140				
	93	-	12	221	429	368	203	115	16	-	-	-	-	1364:				
	X	-	-30,1	1,8	52,8	29,5	18,3	30,3	471,4	-	-	-	-	:				
	X+	-	-30,1:	-0,5:	28,6:	28,9:	27,0:	27,3:	28,5:	-	-	-	-	:				
ELLADA	92	-	-	-	-	-	-	-	-	-	-	-	-	-				
	93	-	-	-	11	-	-	-	-	-	-	-	-	-				
	X	-	-	-	-	-	-	-	143	-	-	-	-	-				
	X+	-	-	-	-	-	-	-	-	-	-	-	-	-				
ESPANA	92	-	-	-	-	-	-	-	-	-	-	-	-	-				
	93	-	-	-	-	-	-	-	-	-	-	-	-	-				
	X	-	-	-	-	-	-	-	-	-	-	-	-	-				
	X+	-	-	-	-	-	-	-	-	-	-	-	-	-				
FRANCE	92	16	105	344	346	273	138	35	13	23	35	33	33	1394				
	93	22	84	341	288	246	200	61	50	47	45	28	40	1452				
	X	37,5	-20,0	-0,9	-16,8	-9,9	44,9	74,3	284,6	104,3	28,6	-15,2	21,2	:				
	X+	37,5	-12,4	-3,9	-9,4	-9,5	-3,4	-1,2	1,7	3,6	4,2	3,7	4,2	:				
IRELAND	92	-	-	-	-	-	-	-	-	-	-	-	-	-				
	93	-	-	-	-	-	-	-	-	-	-	-	-	-				
	X	-	-	-	-	-	-	-	-	-	-	-	-	-				
	X+	-	-	-	-	-	-	-	-	-	-	-	-	-				
ITALIA	92	15	54	120	132	115	43	6	-	-	-	5	8	498				
	93	38	89	161	156	183	51	8	-	-	-	-	9	705:				
	X	153,3	64,8	34,2	18,2	59,1	18,4	33,3	10	-	-	-	12,5	:				
	X+	153,3	84,1	52,4	38,3	43,8	41,5	41,4	-	-	-	-	41,6:	:				
LUZEMBURG	92	-	-	-	-	-	-	-	-	-	-	-	-	-				
	93	-	-	-	-	-	-	-	-	-	-	-	-	-				
	X	-	-	-	-	-	-	-	-	-	-	-	-	-				
	X+	-	-	-	-	-	-	-	-	-	-	-	-	-				
NEDERLAND	92	-	-	-	-	-	-	-	-	-	-	-	-	-				
	93	-	-	-	-	-	-	-	-	-	-	-	-	-				
	X	-	-	-	-	-	-	-	-	-	-	-	-	-				
	X+	-	-	-	-	-	-	-	-	-	-	-	-	-				
PORTUGAL	92	-	-	-	-	-	-	-	-	-	-	-	-	-				
	93	-	-	-	-	-	-	-	-	-	-	-	-	-				
	X	-	-	-	-	-	-	-	-	-	-	-	-	-				
	X+	-	-	-	-	-	-	-	-	-	-	-	-	-				
UNITED KINGDOM	92	5	5	5	5	5	5	5	5	5	5	5	5	-0:				
	93	5	5	5	5	5	5	5	5	5	5	5	5	-0:				

17.03.74

TAB - 014

NUTZUNG DER BRUETEREIEN

UTILISATION OF HATCHERIES

ACTIVITE DES COUVOIRS

GAENSE
(KUEKEN FUER DIE MAST)GEESE
(CHICKS FOR FATTENING)OISOHS
(UTILISATION)

	I	I	I	I	I	I	I	I	I	I	I	I	I	I	I	I	I	I	I	I
	JAN	FEB	MAR	APR	MAY	JUN	JUL	AUG	SEP	OCT	NOV	DEC	TOTAL							

1000 EINHEITEN
GESSCHLUEPFTE KUEKEN1000 UNITS
CHICKS HATCHED1000 UNITS
POUSSINS ECLOS

EUR 12	92	16:	32:	154:	493:	584:	515:	193:	64:	32:	22:	22:	83:	2211:					
	93	24:	46:	175:	564:	714:	667:	230:	114:	158:	26:	93:	:	:					
X	93	50,0:	43,8:	13,5:	14,3:	22,3:	29,5:	19,4:	77,6:	389,2:	18,2:	322,7:	:	:					
X+	93	50,0:	45,8:	21,1:	16,3:	19,1:	22,0:	21,8:	23,5:	29,2:	29,1:	32,1:	:	:					
EUR 12#	92	16:	32:	151:	478:	557:	496:	191:	64:	32:	22:	22:	28:	2089:					
	93	24:	46:	167:	503:	615:	593:	191:	91:	158:	26:	93:	:	:					
X	93	50,0:	43,8:	10,7:	5,3:	10,4:	19,6:	0,3:	41,1:	389,2:	18,2:	322,7:	:	:					
X+	93	50,0:	45,8:	19,2:	9,4:	9,8:	12,6:	11,4:	12,4:	18,4:	18,4:	21,7:	:	:					
BELGIE/BELGIQUE	92	-	-	5	23	29	4	2	-	-	-	-	-	63					
	93	-	-	-	22	19	-	-	-	-	-	-	-	62					
X	93	-	-	-	-4,3	-27,6	375,0	-	-	-	-	-	-	:					
X+	93	-	-	-	-21,4	-24,6	1,6	-	-	-	-	-	-	:					
DANMARK	92	-	-	-	23	50	65	41	37	14	4	-	-	234					
	93	-	-	5	30	76	73	31	25	9	-	39	-	288:					
	94	-	-	-	-	-	-	-	-	-	-	-	-	:					
X	94	-	-	-	-	-	-	-	-	-	-	-	-	:					
X+	94	-	-	-	-	-	-	-	-	-	-	-	-	:					
DEUTSCHLAND#	92	-	-	8	118	151	164	81	10	3	-	-	-	535:					
	93	-	-	8	122	170	163	70	37	-	-	-	-	570:					
X	93	-	-	2,6	3,6	12,5	-0,4	-12,9	254,8	-	-	-	-	:					
X+	93	-	-	2,6:	3,5:	8,4:	5,1:	2,3:	7,3:	-	-	-	-	:					
DEUTSCHLAND	92	-	-	11	133	178	183	83	18	3	-	-	56	657:					
	93	-	-	16	183	269	237	109	60	-	-	-	-	874:					
X	93	-	-	43,1	37,3	51,5	29,3	31,9	480,8	-	-	-	-	:					
X+	93	-	-	43,1:	37,8:	45,3:	39,5:	38,5:	46,1:	-	-	-	-	:					
ELLADA	92	-	-	-	-	-	-	-	-	-	-	-	-	-					
	93	-	-	-	10	-	-	-	-	116	-	-	-	-					
X	93	-	-	-	-	-	-	-	-	-	-	-	-	-					
X+	93	-	-	-	-	-	-	-	-	-	-	-	-	-					
ESPAÑA	92	-	-	-	-	-	-	-	-	-	-	-	-	-					
	93	-	-	-	-	-	-	-	-	-	-	-	-	-					
X	93	-	-	-	-	-	-	-	-	-	-	-	-	-					
X+	93	-	-	-	-	-	-	-	-	-	-	-	-	-					
FRANCE	92	14	21	98	224	229	178	35	13	15	18	22	24	891					
	93	18	18	88	200	233	202	52	23	25	26	54	45	984					
X	93	28,4	-14,3	-10,2	-10,7	1,7	13,3	48,6	76,9	66,7	44,4	145,5	87,5	:					
X+	93	28,6	2,9	-6,8	-9,2	-4,9	-0,7	1,5	2,7	3,9	4,7	8,3	10,4	:					
IRELAND	92	-	-	-	-	-	-	-	-	-	-	-	-	-					
	93	-	-	-	-	-	-	-	-	-	-	-	-	-					
X	93	-	-	-	-	-	-	-	-	-	-	-	-	-					
X+	93	-	-	-	-	-	-	-	-	-	-	-	-	-					
ITALIA	92	2	11	40	90	98	95	32	4	-	-	-	4	364					
	93	1	28	66	119	115	136	38	6	8	-	-	-	522					
X	93	200,0	154,5	65,0	32,2	17,3	60,0	18,8	50,0	-	-	-	-	:					
X+	93	200,0	161,5	88,7	53,1	38,6	44,2	41,9	42,0	-	-	-	-	:					
LUXEMBOURG	92	-	-	-	-	-	-	-	-	-	-	-	-	-					
	93	-	-	-	-	-	-	-	-	-	-	-	-	-					
X	93	-	-	-	-	-	-	-	-	-	-	-	-	-					
X+	93	-	-	-	-	-	-	-	-	-	-	-	-	-					
NEDERLAND	92	-	-	-	-	-	-	-	-	-	-	-	-	-					
	93	-	-	-	-	-	-	-	-	-	-	-	-	-					
X	93	-	-	-	-	-	-	-	-	-	-	-	-	-					
X+	93	-	-	-	-	-	-	-	-	-	-	-	-	-					
PORTUGAL	92	-	-	-	-	-	-	-	-	-	-	-	-	-					
	93	-	-	-	-	-	-	-	-	-	-	-	-	-					
X	93	-	-	-	-	-	-	-	-	-	-	-	-	-					
X+	93	-	-	-	-	-	-	-	-	-	-	-	-	-					
UNITED KINGDOM	92	S	S	S	S	S	S	S	S	S	S	S	S	-0:					
	93	S	S	S	S	S	S	S	S	S	S	S	S	-0:					
X	93	-	-	-	-	-	-	-	-	-	-	-	-	-					
X+	93	-	-	-	-	-	-	-	-	-	-	-	-	-					

17.03.94

TAB - 015

NUTZUNG DER BRUETEREIEN

UTILISATION OF HATCHERIES

ACTIVITE DES COUVOIRS

PUTEN
(KULKEN FUER DIE MAST)

TURKEYS
(CHICKS FOR FATTENING)

DINDONS/NEAUX
(UTILISATION)

	I	I	I	I	I	I	I	I	I	I	I	I	I	I	I	I	I
	JAN	FEB	MAR	APR	MAY	JUN	JUL	AUG	SEP	OCT	NOV	DEC	TOTAL				

1000 EINHEITEN
EINGELEGT BRUTEIER

1000 UNITS
EGGS PLACED IN INCUBATION

1000 UNITES
OEUF MIS EN INCUBATION

COUNTRY	92	93	93	93	93	93	93	93	93	93	93	93	93	93	93	93	93	93
EUR 12	19566	19154	22712	22398	22577	26263	23732	21479	23960	20209	18794	21282	262125					
x 93	20840	19846	23047	21360	22126	25235	23164	20553	23713	21333	20231	21282	262125					
x+ 93	6,5	3,4	1,5	-4,6	-2,0	-3,9	-2,4	-4,3	-1,0	5,6	7,6							
EUR 12B	19566	19154	22712	22398	22577	26263	23732	21479	23960	20209	18794	21282	262125					
x 93	20840	19846	23047	21360	22126	25235	23164	20553	23713	21333	20231	21282	262125					
x+ 93	6,5	3,4	1,5	-4,6	-2,0	-3,9	-2,4	-4,3	-1,0	5,6	7,6							
BELGIE/BELGIQUE	55	39	202	189	151	99	124	85	90	153	32	119	1258					
x 93	183	45	220	82	272	150	90	72	92	149	42	64	1461					
x+ 93	232,7	15,4	8,9	-24,8	80,1	51,5	-27,4	-15,3	2,2	-2,6	31,3	-46,2						
DANMARK	232,7	142,6	51,4	30,9	44,2	45,3	33,8	28,9	26,4	22,4	22,7	16,1						
x 93	-	4	26	76	100	82	100	54	-	-	-	-	442					
x+ 93	-	-	77	79	94	83	67	35	-	-	-	-	435					
DEUTSCHLAND	2070	2092	2360	2266	2003	2388	2335	2366	2247	2318	2083	2070	26598					
x 93	1953	1972	2294	1682	2136	2048	1992	2218	2162	2151	2362	2294	25262					
x+ 93	-5,7	-5,8	-2,8	-25,8	6,6	-14,2	-14,7	-6,3	-3,8	-7,2	13,4	10,8						
DEUTSCHLAND B	2070	2092	2360	2266	2003	2388	2335	2366	2247	2318	2083	2070	26598					
x 93	1953	1972	2294	1682	2136	2048	1992	2218	2162	2151	2362	2294	25262					
x+ 93	-5,7	-5,8	-2,8	-25,8	6,6	-14,2	-14,7	-6,3	-3,8	-7,2	13,4	10,8						
ELLADA	3	13	111	85	58	40	72	71	-	36	-	-	489					
x 93	-	-	45	50	52	-	15	30	20	-	-	-						
x+ 93	-	-	-59,5	-41,2	-10,3	-	-79,2	-57,7	-	-	-	-						
ESPAÑA	299	261	305	363	342	338	190	434	290	183	208	72	3285					
x 93	215	229	322	352	305	305	233	273	374	219	205	195	3227					
x+ 93	-28,1	-12,3	5,6	-3,0	-10,8	-9,8	22,6	-37,1	27,0	19,7	-1,4	170,8						
FRANCE	9777	9739	12651	11492	12377	15051	10679	10239	14674	9686	9597	10804	136766					
x 93	10517	10171	12873	10842	11545	13950	10453	9688	14342	9784	10263	10804	137263					
x+ 93	7,6	4,4	1,8	-5,7	-6,7	-7,3	-2,1	-5,4	-2,3	1,0	6,9	18,8						
IRELAND	545	445	293	332	437	589	1173	885	399	292	200	273	5862					
x 93	320	269	203	289	245	449	1197	698	330	346	314	362	5021					
x+ 93	-41,4	-39,6	-30,7	-12,8	-44,0	-23,9	2,1	-21,2	-17,3	18,3	56,9	32,9						
ITALIA	2198	2571	2764	2822	2552	2619	2770	2531	2434	2642	2830	2910	31683					
x 93	2775	2950	2802	2870	2775	2721	2780	2805	2792	2845	2925	2960	34000					
x+ 93	26,3	14,7	1,4	1,7	8,7	3,9	0,4	10,8	14,7	6,1	3,4	1,7						
LUXEMBOURG	26,3	20,0	13,2	10,1	9,8	8,8	7,5	7,9	8,6	8,4	7,9	7,3						
NEDERLAND	312	328	369	351	381	554	395	380	394	438	391	424	4717					
x 93	374	400	417	414	380	463	387	413	445	373	358	457	4881					
x+ 93	19,9	22,0	13,0	17,9	-0,3	-16,4	-2,0	8,7	12,9	-14,8	-8,4	7,8						
PORTUGAL	278	249	270	291	278	228	280	482	271	332	98	313	3370					
x 93	305	294	339	389	357	338	374	360	262	420	360	292	4090					
x+ 93	9,7	18,1	25,6	33,7	28,4	48,2	33,6	-25,3	-3,3	26,5	267,3	-6,7						
UNITED KINGDOM	4028	3413	3361	4211	3899	4275	5614	3952	3161	4088	3355	4298	47655					
x 93	4199	3516	3456	4310	3966	4728	5575	3962	2894	4046	3402	3629	47683					
x+ 93	4,2	3,0	2,8	2,4	1,7	10,6	-0,7	8,3	-0,4	-1,0	1,4	-15,6						
	4,2	3,7	3,4	3,1	2,8	4,3	3,3	2,9	1,9	1,6	1,6	0,1						

NUTZUNG DER BRUETEREIEN

UTILISATION OF HATCHERIES

ACTIVITE DES COUVOIRS

PERLHUEHNER
(KUEKEN FUER DIE MAST)GUINEA-FOWLS
(CHICKS FOR FATTENING)PINTADEAUX
(UTILISATION)

	I I I	I I I	I I I	I I I	I I I	I I I	I I I	I I I	I I I	I I I	I I I	I I I	I I I	I I I	I I I	I I I	I I I	I I I	I I I	
	JAN	FEB	MAR	APR	MAY	JUN	JUL	AUG	SEP	OCT	NOV	DEC	TOTAL							
	1000 EINHEITEN EINGELEGTE BRUTEIER													1000 UNITS EGGS PLACED IN INCUBATION				1000 UNITS OEUF MIS EN INCUBATION		
EUR 12	92	7756:	7681:	9184:	7749:	7955:	9657:	8599:	10753:	9437:	7311:	7761:	9559:	103402:						
x 93	93	7757:	8225:	9481:	7547:	7674:	8729:	7250:	7259:	10502:	7301:	7708:	7708:	:						
x+ 93	93	0,0:	7,1:	3,2:	-2,6:	-3,5:	-9,6:	-15,7:	-32,5:	11,3:	-0,1:	-0,7:	:	:						
x+ 93	93	0,0:	3,5:	3,4:	2,0:	0,9:	-1,1:	-3,3:	-7,8:	-5,5:	-5,1:	-4,7:	:	:						
EUR 12#	92	7756:	7681:	9184:	7749:	7955:	9657:	8599:	10753:	9437:	7311:	7761:	9559:	103402:						
x 93	93	7757:	8225:	9481:	7547:	7674:	8729:	7250:	7259:	10502:	7301:	7708:	7708:	:						
x+ 93	93	0,0:	7,1:	3,2:	-2,6:	-3,5:	-9,6:	-15,7:	-32,5:	11,3:	-0,1:	-0,7:	:	:						
x+ 93	93	0,0:	3,5:	3,4:	2,0:	0,9:	-1,1:	-3,3:	-7,8:	-5,5:	-5,1:	-4,7:	:	:						
BELGIE/BELGIQUE	92	113	94	86	90	58	82	106	122	128	148	95	107	1229						
x 93	93	120	101	100	102	80	67	111	116	170	114	101	111	1293						
x+ 93	93	6,2	7,4	16,3	13,3	37,9	-18,3	4,7	-4,9	32,8	-23,0	6,3	3,7	:						
x+ 93	93	6,2	6,8	9,6	10,4	14,1	9,0	8,3	6,1	10,0	5,3	5,3	5,2	:						
DANMARK	92	--	--	--	--	--	--	--	--	--	--	--	--	--						
x 93	93	--	--	--	--	--	--	--	--	--	--	--	--	--						
x+ 93	93	--	--	--	--	--	--	--	--	--	--	--	--	--						
x+ 93	93	--	--	--	--	--	--	--	--	--	--	--	--	--						
DEUTSCHLAND#	92	--	--	--	0	0	0	--	--	--	--	--	--	0:						
x 93	93	--	--	--	0	0	0	--	--	--	--	--	--	1:						
x+ 93	93	--	--	--	100,0	200,0	200,0	--	--	--	--	--	--	:						
x+ 93	93	--	--	--	50,0:	80,0:	80,0:	--	--	--	--	--	--	:						
DEUTSCHLAND	92	--	--	--	0	0	0	--	--	--	--	--	--	0:						
x 93	93	--	--	--	0	0	0	--	--	--	--	--	--	1:						
x+ 93	93	--	--	--	100,0	200,0	200,0	--	--	--	--	--	--	:						
x+ 93	93	--	--	--	50,0:	80,0:	80,0:	--	--	--	--	--	--	:						
ELLADA	92	--	--	--	--	15	15	11	--	--	--	--	--	41						
x 93	93	--	--	--	--	--	--	--	--	--	--	--	--	:						
x+ 93	93	--	--	--	--	--	--	--	--	--	--	--	--	:						
x+ 93	93	--	--	--	--	--	--	--	--	--	--	--	--	:						
ESPAÑA	92	--	--	--	--	--	--	--	--	--	--	--	--	--						
x 93	93	--	--	--	--	--	--	--	--	--	--	--	--	--						
x+ 93	93	--	--	--	--	--	--	--	--	--	--	--	--	--						
x+ 93	93	--	--	--	--	--	--	--	--	--	--	--	--	--						
FRANCE	92	5845	5680	6853	5295	5404	6945	5663	7973	6795	4993	5406	7417	74269						
x 93	93	5748	5817	6927	5155	5458	6518	5104	4813	7846	4902	5253	7205	70746						
x+ 93	93	-1,7	2,4	1,1	-2,6	1,0	-6,1	-9,9	-39,6	15,5	-1,8	-2,8	-2,9	:						
x+ 93	93	-1,7	0,3	0,6	-0,1	0,1	-1,1	-2,3	-8,3	-5,4	-5,1	-5,0	-4,7	:						
IRELAND	92	--	--	--	--	--	--	--	--	--	--	--	--	--						
x 93	93	--	--	--	--	--	--	--	--	--	--	--	--	--						
x+ 93	93	--	--	--	--	--	--	--	--	--	--	--	--	--						
x+ 93	93	--	--	--	--	--	--	--	--	--	--	--	--	--						
ITALIA	92	1798	1907	2245	2364	2493	2615	2815	2647	2514	2170	2260	2035	27863						
x 93	93	1889	2307	2454	2290	2136	2144	2035	2330	2486	2285	2354	2310	27020						
x+ 93	93	5,1	21,0	9,3	-5,1	-14,3	-18,0	-27,7	-12,0	-1,1	5,3	4,2	13,5	:						
x+ 93	93	5,1	13,3	11,8	7,5	2,5	-1,5	-6,0	-6,9	-6,2	-5,1	-4,3	-3,0	:						
LUXEMBOURG	92	--	--	--	--	--	--	--	--	--	--	--	--	--						
x 93	93	--	--	--	--	--	--	--	--	--	--	--	--	--						
x+ 93	93	--	--	--	--	--	--	--	--	--	--	--	--	--						
x+ 93	93	--	--	--	--	--	--	--	--	--	--	--	--	--						
NEDERLAND	92	--	--	--	--	--	--	--	--	--	--	--	--	--						
x 93	93	--	--	--	--	--	--	--	--	--	--	--	--	--						
x+ 93	93	--	--	--	--	--	--	--	--	--	--	--	--	--						
x+ 93	93	--	--	--	--	--	--	--	--	--	--	--	--	--						
PORTUGAL	92	--	--	--	--	--	--	--	--	--	--	--	--	--						
x 93	93	--	--	--	--	--	--	--	--	--	--	--	--	--						
x+ 93	93	--	--	--	--	--	--	--	--	--	--	--	--	--						
x+ 93	93	--	--	--	--	--	--	--	--	--	--	--	--	--						
UNITED KINGDOM	92	S	S	S	S	S	S	S	S	S	S	S	S	-0:						
x 93	93	S	S	S	S	S	S	S	S	S	S	S	S	-0:						
x+ 93	93	--	--	--	--	--	--	--	--	--	--	--	--	--						
x+ 93	93	--	--	--	--	--	--	--	--	--	--	--	--	--						

17.03.94

TAB - 016

NUTZUNG DER BRUETEREIEN

UTILISATION OF HATCHERIES

ACTIVITE DES COUVOIRS

PERLUUEHMER
(KUEKEN FUER DIE MAST)

GUINEA-FOWLS
(CHICKS FOR FATTENING)

PINTADEAUX
(UTILISATION)

	I	I	I	I	I	I	I	I	I	I	I	I	I	I	I	I	I
	JAN	FEB	MAR	APR	MAY	JUN	JUL	AUG	SEP	OCT	NOV	DEC	TOTAL				

1000 EINHEITEN
GESSCHLUEPFTE KUEKEN

1000 UHITS
CHICKS HATCHED

1000 UNITES
POUSSINS ECLOS

BELOIE/BELGIQUE																		
92	54	44	64	76	57	40	73	68	126	93	79	83	857					
93	81	94	6	78	67	73	25	65	51	67	83	90	780					
X 93	50,0	113,6	-90,6	2,4	17,5	82,5	-65,8	-4,4	-59,5	-28,0	5,1	8,4	:					
X+ 93	50,0	78,6	11,7	8,8	10,5	19,1	3,9	2,7	-10,3	-12,7	-10,9	-9,0	:					
DANMARK																		
92	-	-	-	-	-	-	-	-	-	-	-	-	-					
93	-	-	-	-	-	-	-	-	-	-	-	-	-					
X 93	:	:	:	:	:	:	:	:	:	:	:	:	:					
X+ 93	:	:	:	:	:	:	:	:	:	:	:	:	:					
DEUTSCHLAND#																		
92	-	-	-	-	0	0	0	-	-	-	-	-	0:					
93	-	-	-	-	0	0	0	0	-	-	-	-	1:					
X 93	-	-	-	-	-	100,0	100,0	-	-	-	-	-	:					
X+ 93	-	-	-	-	-	50,0	66,7	-	-	-	-	-	:					
DEUTSCHLAND																		
92	-	-	-	-	0	0	0	-	-	-	-	-	0:					
93	-	-	-	-	0	0	0	0	-	-	-	-	1:					
X 93	-	-	-	-	-	100,0	100,0	-	-	-	-	-	:					
X+ 93	-	-	-	-	-	50,0	66,7	-	-	-	-	-	:					
ELLADA																		
92	-	-	-	-	-	9	9	7	-	-	-	-	25					
93	-	-	-	-	-	-	-	-	-	-	-	-	:					
X 93	-	-	-	-	-	-	-	-	-	-	-	-	:					
X+ 93	-	-	-	-	-	-	-	-	-	-	-	-	:					
ESPAÑA																		
92	-	-	-	-	-	-	-	-	-	-	-	-	-					
93	-	-	-	-	-	-	-	-	-	-	-	-	-					
X 93	-	-	-	-	-	-	-	-	-	-	-	-	-					
X+ 93	-	-	-	-	-	-	-	-	-	-	-	-	-					
FRANCE																		
92	4245	4133	5048	3632	3575	4785	3804	3714	6841	3106	3263	4834	50900					
93	3852	3860	4744	3795	3519	4471	3533	3459	6272	3545	3231	4598	48879					
X 93	-9,3	-6,6	-6,0	4,5	-1,6	-5,0	-7,1	-6,9	-8,3	14,1	-1,0	-4,9	:					
X+ 93	-9,3	-7,9	-7,2	-4,7	-4,2	-4,3	-4,7	-4,9	-5,5	-4,1	-3,9	-4,0	:					
IRELAND																		
92	-	-	-	-	-	-	-	-	-	-	-	-	-					
93	-	-	-	-	-	-	-	-	-	-	-	-	-					
X 93	-	-	-	-	-	-	-	-	-	-	-	-	-					
X+ 93	-	-	-	-	-	-	-	-	-	-	-	-	-					
ITALIA																		
92	1489	1420	1586	1774	1868	1945	2066	2224	2090	1986	1725	1785	21878					
93	1608	1502	1846	1938	1809	1690	1694	1610	1840	1964	1805	1860	21166					
X 93	8,0	5,8	22,6	9,2	-3,2	-13,1	-18,0	-27,6	-12,0	-1,1	4,6	4,2	:					
X+ 93	8,0	6,9	12,3	11,4	8,0	3,9	0,2	-4,2	-5,2	-4,7	-3,9	-3,3	:					
LUXEMBOURG																		
92	-	-	-	-	-	-	-	-	-	-	-	-	-					
93	-	-	-	-	-	-	-	-	-	-	-	-	-					
X 93	-	-	-	-	-	-	-	-	-	-	-	-	-					
X+ 93	-	-	-	-	-	-	-	-	-	-	-	-	-					
NEDERLAND																		
92	-	-	-	-	-	-	-	-	-	-	-	-	-					
93	-	-	-	-	-	-	-	-	-	-	-	-	-					
X 93	-	-	-	-	-	-	-	-	-	-	-	-	-					
X+ 93	-	-	-	-	-	-	-	-	-	-	-	-	-					
PORTUGAL																		
92	-	-	-	-	-	-	-	-	-	-	-	-	-					
93	-	-	-	-	-	-	-	-	-	-	-	-	-					
X 93	-	-	-	-	-	-	-	-	-	-	-	-	-					
X+ 93	-	-	-	-	-	-	-	-	-	-	-	-	-					

17.03.94

TAB - 017

AUSSENHANDEL

EXTERNAL TRADE

COMMERCE EXTERIEUR

LEGERASSEN
(WEIBL. ZUCHT- UND VERMEHRUNGSKUEKEN)LAYING STOCK
(GRANDPARENT & PARENT FEMALES)POULETTES DE RACE PONTE
(SELECTION & MULTIPLICATION)

	I	I	I	I	I	I	I	I	I	I	I	I	I	I	I	I	I
	JAN	FEB	MAR	APR	MAY	JUN	JUL	AUG	SEP	OCT	NOV	DEC	TOTAL				

1000 EINHEITEN

1000 UNITS

1000 UNITES

EINGEFUEHRTE KUEKEN

CHICKS IMPORTED

POUSSINS IMPORTES

	92	93	92	93	92	93	92	93	92	93	92	93	92	93	92	93	92	93	
BELG-LUXEMBOURG	-	-	-	-	-	-	-	-	-	-	-	-	-	-	-	-	-	-	-
DANMARK	4	10	24	12	27	19	37	13	40	45	27	12	7	14	20	3	100	266	
DEUTSCHLAND#	-	-	35	43	29	362	18	17	24	4	157	85	51	826					
DEUTSCHLAND	21	-	-	117	93	71	-	132	55	1	83	58	49	680					
ELLADA	21	10	21	-	49	87	3	132	55	26	83	58	49	680					
ESPAÑA	-	-	25	-	-	9	15	18	-	-	-	33	-	100					
FRANCE	-	196	235	33	620	-	424	84	220	39	-	-	-	-					
IRELAND	-	10	11	13	8	6	3	8	14	8	11	-	8	53					
ITALIA	5	-	5	5	5	5	5	5	5	5	5	5	-	-					
NEDERLAND	30	16	52	28	47	222	41	56	46	38	49	32	40	516					
PORTUGAL	44	21	-	42	-	4	-	34	42	37	4	21	-	228					
UNITED KINGDOM	80	63	51	48	84	94	279	57	76	95	30	514	1471	22					

AUSGEFUEHRTE KUEKEN

CHICKS EXPORTED

POUSSINS EXPORTES

	92	93	92	93	92	93	92	93	92	93	92	93	92	93	92	93	92	93	
BELG-LUXEMBOURG	-	-	-	-	-	-	-	-	-	-	-	-	-	-	-	-	-	-	-
DANMARK	6	-	-	16	7	10	1	18	-	2	4	112	37	149					
DEUTSCHLAND#	-	-	-	-	-	13	-	2	-	-	-	-	-	15					
DEUTSCHLAND	57	143	154	125	208	204	103	124	99	93	151	126	1587						
ELLADA	57	117	143	154	208	204	103	124	99	93	151	126	1588						
ESPAÑA	-	-	-	-	-	-	-	-	-	-	-	-	-	-					
FRANCE	452	8	65	90	99	83	81	92	21	-	-	-	-	-					
IRELAND	34	329	44	212	466	146	207	263	289	288	1034	55	79	1046					
ITALIA	1	4	1	1	-	5	-	-	4	4	-	-	5	14					
NEDERLAND	8	1	2	294	15	24	279	8	6	4	-	9	42	631					
PORTUGAL	61	108	70	133	70	136	130	144	203	143	156	128	119	1362					
UNITED KINGDOM	2	-	14	14	8	10	23	22	33	123	89	146	484	132					

AUSSENHANDEL

EXTERNAL TRADE

COMMERCE EXTERIEUR

LEGERASSEN
(KUEKEN FUER DIE LEGENUTZUNG)LAYING STOCK
(FEMALES FOR LAYING)POULETTES DE RACE PONTE
(UTILISATION)

	I	I	I	I	I	I	I	I	I	I	I	I	I	I	I	I	I				
	JAN	FEB	MAR	APR	MAY	JUN	JUL	AUG	SEP	OCT	NOV	DEC	TOTAL								
	1000 EINHEITEN													1000 UNITS							
	EINGEFUEHRTE KUEKEN													CHICKS IMPORTED				POUSSINS IMPORTES			
BELG-LUXEMBOURG	-	139	-	-	-	-	-	-	6	-	-	-	145								
92																					
93	-	9	228	-	110	50	65	81	45	66	-	-	654								
DANMARK	-	-	-	-	-	-	37	-	145	154	150	335	821								
92																					
93	-	-	-	-	-	-	-	-	-	-	-	-	-								
DEUTSCHLAND	-	-	-	-	-	-	0	-	-	-	6	-	6								
92																					
93	-	-	-	-	-	-	0	-	-	-	6	-	6								
DEUTSCHLAND	-	-	-	-	-	-	-	-	-	-	-	-	-								
92																					
93	-	-	-	-	-	-	-	30	-	-	-	-	-								
ELLADA	-	3	-	-	-	-	-	-	-	-	-	-	3								
92																					
93	-	-	-	-	-	-	-	-	-	-	-	-	-								
ESPAÑA	-	-	-	-	-	-	-	-	-	-	-	-	-								
92																					
93	-	-	58	6	-	5	9	5	5	-	-	-	-								
FRANCE	15	9	10	41	29	24	8	12	62	19	47	12	289								
92																					
93	9	-	3	3	3	5	3	2	3	3	3	3	3								
IRELAND	10	-	-	20	-	19	-	-	32	17	-	16	114								
92																					
93	27	2	18	11	12	41	1	0	20	13	16	4	165								
ITALIA	316	191	247	249	184	200	132	147	186	271	147	307	2577								
92																					
93	-	-	53	2	-	-	85	60	73	-	-	-	273								
NEDERLAND	-	-	-	-	-	-	28	-	-	-	-	-	28								
92																					
93	-	-	-	23	-	-	-	-	-	-	-	-	23								
PORTUGAL	-	-	-	-	-	-	-	-	-	-	-	-	-								
92																					
93	-	-	-	-	-	-	-	-	-	-	-	-	-								
UNITED KINGDOM	5	-	-	-	-	4	-	-	-	2	-	-	11								
92																					
93	-	-	-	-	-	-	-	-	-	-	-	-	-								
	AUSGEFUEHRTE KUEKEN													CHICKS EXPORTED				POUSSINS EXPORTES			
EUR 12	741	791	1158	989	679	910	860	786	478	547	936	692	9568								
92																					
93	328	317	-	-	-	-	-	-	-	-	-	-	-								
EUR 12	741	791	1158	989	679	910	860	786	478	547	936	692	9568								
92																					
93	170	185	256	218	82	535	448	469	193	58	452	386	3302								
BELG-LUXEMBOURG	91	256	215	218	217	344	196	293	301	177	187	107	2602								
92																					
93	170	185	256	68	82	535	448	469	193	58	452	386	3302								
DANMARK	-	-	-	-	-	-	-	-	19	3	-	-	22								
92																					
93	-	-	-	-	-	-	-	-	-	-	-	-	-								
DEUTSCHLAND	67	140	239	67	42	24	73	194	18	123	72	107	1166								
92																					
93	67	140	239	67	42	24	73	194	18	123	72	107	1166								
DEUTSCHLAND	67	140	239	67	42	24	73	194	18	123	72	107	1166								
92																					
93	-	-	84	130	9	41	28	158	1	-	-	-	-								
ELLADA	-	-	-	-	-	-	-	-	-	-	-	-	-								
92																					
93	-	-	-	-	-	-	-	-	-	-	-	-	-								
ESPAÑA	-	-	-	-	-	-	-	-	-	-	-	-	-								
92																					
93	10	-	20	89	-	-	-	-	22	-	-	-	-								
FRANCE	190	130	160	196	177	260	342	236	206	163	107	270	2435								
92																					
93	31	101	52	54	47	249	48	35	15	441	-	-	-								
IRELAND	23	17	32	13	167	17	39	10	27	8	32	16	398								
92																					
93	37	37	9	33	12	36	51	13	21	36	10	14	309								
ITALIA	-	-	-	-	-	-	-	-	-	-	-	-	-								
92																					
93	-	-	-	-	-	-	-	-	-	-	-	-	-								
NEDERLAND	500	445	797	619	584	798	473	182	284	339	370	269	5660								
92																					
93	259	220	524	368	441	866	238	142	360	328	399	165	4310								
PORTUGAL	-	4	10	-	-	10	19	25	-	-	-	-	68								
92																					
93	-	-	4	-	-	-	-	-	-	-	-	30	34								
UNITED KINGDOM	1	8	4	-	5	9	3	11	4	115	374	460	994								
92																					
93	-	1	-	-	-	-	1	-	-	-	-	-	2								

17.03.94

TAB - 013

AUSSENHANDEL

EXTERNAL TRADE

COMMERCE EXTERIEUR

FLEISCHRASSEN

MEAT STOCK
(GRANDPARENT & PARENT FEMALES)POULETTES DE RACE CHAIR
(SELECTION & MULTIPLICATION)

(WEIBL. ZUCHT- UND VERMEHRUNGSKUEKEN)

	I	I	I	I	I	I	I	I	I	I	I	I	I	I	I	I	I
	JAN	FEB	MAR	APR	MAY	JUN	JUL	AUG	SEP	OCT	NOV	DEC	TOTAL				

1000 EINHEITEN
EINGEFUEHRTE KUEKEN1000 UNITS
CHICKS IMPORTED1000 UNITES
POUSSINS IMPORTES

BELG-LUXEMBOURG	92	57	60	-	102	65	67	135	3	56	84	81	141	851			
	93	105	53	41	62	132	141	65	100	72	77	47	31	926			
DANMARK	92	191	164	19	58	15	-	197	21	-	-	16	4	686			
	93	-	-	-	-	-	-	-	-	-	-	-	-	-			
DEUTSCHLAND	92	1267	1664	1563	1773	1809	1616	1686	1613	1817	1611	1371	-	-			
	93	1267	1664	1563	1773	1809	1616	1686	1613	1817	1611	1371	1557	19346			
ELLADA	92	47	114	55	93	66	70	88	102	59	-	51	-	745			
	93	-	-	-	7	-	28	-	-	6	94	9	-	-			
ESPANA	92	-	-	-	-	-	-	-	-	-	-	-	-	-			
	93	32	358	230	790	597	371	103	337	297	-	-	-	-			
FRANCE	92	16	-	4	8	37	-	-	-	-	-	-	-	-			
	93	-	9	0	33	34	31	32	38	52	27	-	8	73			
IRELAND	92	5	5	5	5	5	5	5	5	5	5	5	-	-			
	93	-	-	-	-	-	-	-	-	-	-	-	-	-			
ITALIA	92	268	471	374	429	363	511	410	378	337	441	288	354	4626			
	93	136	251	258	110	364	322	423	337	222	238	170	208	3039			
NEDERLAND	92	52	31	99	89	19	60	107	54	104	74	12	68	769			
	93	73	64	160	57	39	49	64	50	35	35	13	57	696			
PORTUGAL	92	91	79	86	337	157	124	108	54	123	110	48	103	1420			
	93	123	63	142	66	49	202	94	88	111	211	118	142	1429			
UNITED KINGDOM	92	80	63	51	48	84	94	279	57	76	95	30	72	1029			
	93	-	-	-	-	-	-	-	10	10	-	-	-	20			

AUSGEFUEHRTE KUEKEN

CHICKS EXPORTED

POUSSINS EXPORTES

BELG-LUXEMBOURG	92	65	54	131	62	72	72	43	96	74	67	39	21	796			
	93	89	46	96	161	50	43	39	33	36	13	-	34	640			
DANMARK	92	31	-	-	-	-	40	193	67	74	80	77	16	576			
	93	-	-	-	-	-	-	-	-	-	-	-	-	-			
DEUTSCHLAND	92	403	420	653	434	241	524	523	342	361	311	257	617	5085			
	93	403	420	653	434	241	524	523	342	361	311	257	617	5085			
ELLADA	92	188	169	479	158	190	628	298	190	101	311	257	617	5085			
	93	-	-	-	-	-	-	-	-	-	-	-	-	-			
ESPANA	92	-	-	-	-	-	-	-	-	-	-	111	-	111			
	93	-	-	-	-	-	-	-	-	-	-	-	-	-			
FRANCE	92	1495	134	124	118	121	50	199	170	144	-	-	-	-			
	93	483	472	554	486	319	480	548	315	358	323	370	467	5174			
AND	92	281	602	578	1212	2238	1640	2397	2647	728	675	-	-	-			
ITALIA	92	61	33	49	103	61	47	133	47	85	40	52	102	813			
	93	121	56	81	95	48	64	101	40	49	42	61	45	803			
NEDERLAND	92	76	17	19	-	-	46	-	35	72	35	-	78	378			
	93	11	-	-	31	136	210	-	-	-	-	-	-	388			
PORTUGAL	92	892	858	994	932	911	974	1004	994	1001	861	1032	722	11085			
	93	776	674	818	1011	958	1000	774	852	815	890	875	947	10390			
UNITED KINGDOM	92	3	-	-	-	-	20	46	-	13	-	27	70	179			
	93	75	133	44	18	12	9	17	-	-	-	-	6	314			
	92	1893	1138	1407	1815	1674	1271	1297	945	1581	966	697	561	15225			
	93	-	236	209	293	293	205	335	250	352	175	168	185	2701			

17.03.94

AUSSENHANDEL

EXTERNAL TRADE

COMMERCE EXTERIEUR

FLEISCHRASSEN
(KUEKEN FUER DIE MAST)

MEAT STOCK
(CHICKS FOR FATTENING)

POUSSINS DE RACE CHAIR
(UTILISATION)

	JAN	FEB	MAR	APR	MAY	JUN	JUL	AUG	SEP	OCT	NOV	DEC	TOTAL
--	-----	-----	-----	-----	-----	-----	-----	-----	-----	-----	-----	-----	-------

1000 EINHEITEN
EINGEFUEHRTE KUEKEN

1000 UNITS
CHICKS IMPORTED

1000 UNITES
POUSSINS IMPORTES

BELG-LUXEMBOURG														699
92	16	48	135	150	58	112	74	68	-	38	-	-	-	717
93	9	30	28	56	419	15	4	12	10	50	41	43	-	1442
DANMARK														
92	273	150	63	150	-	98	175	33	-	175	150	175	-	
93	-	-	-	-	-	-	-	-	-	-	-	-	-	
DEUTSCHLAND*														
92	513	626	390	283	505	525	709	846	1221	672	956	970	-	8215
93	7	1	489	174	741	852	328	395	4702	-	-	-	-	8302
DEUTSCHLAND														
92	513	626	390	283	505	525	709	846	1221	672	956	957	-	8302
93	7	1	489	174	741	852	328	395	4702	-	-	-	-	
ELLADA														
92	-	-	-	-	-	-	-	-	-	-	-	-	-	-
93	-	-	-	-	-	-	-	-	-	-	-	-	-	-
ESPAÑA														
92	-	-	-	-	-	-	-	-	-	-	-	-	-	-
93	3	-	-	-	-	-	-	-	14	-	-	-	-	-
FRANCE														
92	75	206	75	132	62	82	137	405	152	130	110	168	-	1735
93	1	79	4	7	141	6	9	22	12	761	-	-	-	
IRELAND														
92	513	376	357	491	445	445	555	421	358	620	272	500	-	5354
93	468	442	422	515	454	514	599	512	470	573	405	474	-	5846
ITALIA														
92	134	164	321	211	238	315	311	125	250	97	139	115	-	2420
93	360	284	240	161	282	325	453	355	144	93	106	84	-	2887
NEDERLAND														
92	-	-	-	8	12	-	-	-	-	-	-	6	-	26
93	-	-	35	-	-	-	-	-	-	47	32	156	-	270
PORTUGAL														
92	144	122	145	201	161	167	18	173	169	218	191	229	-	1930
93	147	-	148	118	173	115	129	121	127	22	161	120	-	1381
UNITED KINGDOM														
92	5	-	-	-	-	4	-	-	-	2	-	-	-	11
93	-	-	-	-	-	-	-	-	-	-	-	-	-	-

AUSGEFUEHRTE KUEKEN

CHICKS EXPORTED

POUSSINS EXPORTEES

BELG-LUXEMBOURG															5833
92	425	897	749	503	366	365	422	443	244	498	475	446	-	4185	
93	409	499	594	494	175	225	473	329	390	298	203	96	-		
DANMARK															
92	-	168	64	143	168	177	149	85	56	32	51	137	-	1231	
93	-	-	-	-	-	-	-	-	-	-	-	-	-	-	
DEUTSCHLAND*															
92	233	274	470	211	162	333	356	724	610	926	393	639	-	5334	
93	83	131	109	25	-	16	2	411	114	-	-	-	-		
DEUTSCHLAND															
92	233	274	470	211	162	333	356	724	610	926	393	639	-	5334	
93	83	131	109	25	-	16	2	411	114	-	-	-	-		
ELLADA															
92	-	-	-	-	-	-	-	-	-	81	-	65	-	146	
93	-	-	36	-	30	-	-	-	-	-	-	-	-	-	
ESPAÑA															
92	-	-	-	-	-	-	-	-	-	-	-	-	-	-	
93	111	1178	27	360	314	615	1121	767	141	-	-	-	-	-	
FRANCE															
92	1075	1458	1352	1745	982	1288	1186	1175	1280	1471	1068	1335	-	15435	
93	648	449	714	737	733	765	713	337	1764	469	-	-	-		
IRELAND															
92	53	60	15	23	35	57	25	21	14	44	-	9	-	356	
93	-	-	-	-	-	30	31	-	31	-	-	-	-	92	
ITALIA															
92	-	-	-	-	10	463	9	7	4	5	102	-	-	600	
93	-	20	52	-	102	112	-	-	-	-	-	-	-	286	
NEDERLAND															
92	4794	5785	5918	4956	3335	3630	3440	3502	3495	4521	5025	11042	-	59443	
93	5520	8538	8971	3832	3865	4550	4383	4611	6270	551	6203	6141	-	63435	
PORTUGAL															
92	356	249	499	361	345	245	42	68	223	30	10	2	-	2430	
93	32	26	2	20	-	-	-	-	10	-	-	-	-	90	
UNITED KINGDOM															
92	1	7	38	53	49	45	49	21	47	136	138	168	-	732	
93	-	11	58	14	14	43	67	48	59	53	63	29	-	459	

17.03.94

TAB - 021

AUSSENHANDEL

EXTERNAL TRADE

COMMERCE EXTERIEUR

PUTEN
(KUEKEN FUER DIE MAST)TURKEYS
(CHICKS FOR FATTENING)DINDONNEAUX
(UTILISATION)

	JAN	FEB	MAR	APR	MAY	JUN	JUL	AUG	SEP	OCT	NOV	DEC	TOTAL
--	-----	-----	-----	-----	-----	-----	-----	-----	-----	-----	-----	-----	-------

1000 EINHEITEN
EINGEFUEHRTE KUEKEN1000 UNITS
CHICKS IMPORTED1000 UNITES
POUSSINS IMPORTES

	JAN	FEB	MAR	APR	MAY	JUN	JUL	AUG	SEP	OCT	NOV	DEC	TOTAL
BELG-LUXEMBOURG	-	-	-	-	-	-	-	-	-	-	-	-	-
DANMARK	-	-	-	-	-	-	-	-	3	-	-	-	3
DEUTSCHLAND*	35	118	215	215	57	101	66	180	248	4	57	83	1378
DEUTSCHLAND	53	48	27	56	108	153	42	47	84	96	11	4	728
ELLADA	53	46	27	56	108	153	42	47	84	97	11	4	727
ESPAÑA	-	-	-	7	23	21	26	14	7	-	-	-	98
FRANCE	-	-	-	-	-	-	-	-	-	-	-	-	-
IRELAND	6	4	5	5	4	9	5	4	14	14	8	4	82
ITALIA	12	4	4	5	4	40	12	4	11	-	-	-	-
NEDERLAND	5	5	5	5	5	5	5	5	5	5	5	5	-0
PORTUGAL	25	27	6	32	44	38	54	15	39	47	34	40	401
UNITED KINGDOM	364	144	29	25	10	69	36	36	20	26	18	23	800
	-	55	27	25	69	-	-	7	3	-	-	-	186
	131	63	98	84	111	87	100	93	173	54	37	123	1154
	60	76	82	122	103	52	85	28	240	54	86	68	1056
	1	-	75	39	42	37	29	8	41	24	-	12	308

AUSGEFUEHRTE KUEKEN

CHICKS EXPORTED

POUSSINS EXPORTES

	JAN	FEB	MAR	APR	MAY	JUN	JUL	AUG	SEP	OCT	NOV	DEC	TOTAL
BELG-LUXEMBOURG	-	28	1	-	8	65	42	2	-	50	98	40	334
DANMARK	71	35	103	127	-	240	50	59	-	-	72	-	757
DEUTSCHLAND*	-	-	-	2	-	-	-	-	-	-	-	-	2
DEUTSCHLAND	-	-	-	-	-	2	-	1	-	109	163	257	532
ELLADA	140	210	266	676	91	115	159	472	309	109	163	257	532
ESPAÑA	-	-	-	-	-	-	-	-	-	-	-	-	-
FRANCE	-	-	-	-	-	-	-	20	-	-	-	-	-
IRELAND	184	224	342	342	338	329	430	368	781	604	370	697	5079
ITALIA	1	-	14	37	-	-	-	-	47	30	-	23	153
NEDERLAND	-	12	21	2	38	11	39	74	28	45	38	24	331
PORTUGAL	-	-	51	34	-	-	5	-	17	-	-	-	107
UNITED KINGDOM	-	-	-	3	5	-	4	-	-	-	-	-	12
	86	117	52	103	77	192	191	178	260	188	355	1616	3415
	42	-	17	1	45	-	46	91	148	59	65	106	620

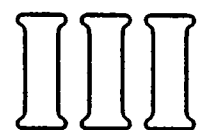

Monatliche Statistik für Milch und Milcherzeugnisse
Monthly statistics on milk and milk products
Statistiques mensuelles du lait et des produits laitiers

17.03.94

TAB - 001

KUHMLICHNAUFNAHME

COWS MILK COLLECTED

COLLECTE DE LAIT DE VACHE

	I	I	I	I	I	I	I	I	I	I	I	I	I	I	I	I	I	I	I	I	
	JAN	FEB	MAR	AVR	MAI	JUN	JUL	AUG	SEP	OCT	NOV	DEC	TOTAL								
1000 T																					
EUR 12	92	8124	7865	8757	9372	10021	9240	8817	8349	7928	7974	7447	7888	101781	:	:	:	:	:	:	
	93	8144	7682	8965	9279	9892	9979	8877	8424	7904	7879	7452	:	:	:	:	:	:	:	:	
	x	0,2	-2,3	2,4	-1,0	-1,3	-1,7	0,7	0,9	-0,3	-1,2	0,1	:	:	:	:	:	:	:	:	
	x+	0,2	-1,0	0,2	-0,1	-0,4	-0,6	-0,4	-0,3	-0,3	-0,4	-0,3	:	:	:	:	:	:	:	:	
EUR 12#	92	7782	7528	8374	8982	9598	8843	8437	7978	7579	7630	7125	7538	97394	:	:	:	:	:	:	
	93	7784	7345	8573	8880	9465	8677	8471	8041	7556	7537	7135	:	:	:	:	:	:	:	:	
	x	0,0	-2,4	2,4	-1,1	-1,4	-1,9	0,4	0,8	-0,3	-1,2	0,1	:	:	:	:	:	:	:	:	
	x+	0,0	-1,2	0,1	-0,3	-0,5	-0,7	-0,6	-0,4	-0,4	-0,5	-0,4	:	:	:	:	:	:	:	:	
BELGIQUE/BELGIE	92	205	216	245	278	312	297	281	256	230	220	192	205	2937	:	:	:	:	:	:	
	93	203	206	257	271	302	284	276	260	227	215	199	208	2907	:	:	:	:	:	:	
	x	-1,0	-4,6	4,5	-2,6	-3,1	-4,3	-1,5	1,4	-1,2	-2,4	3,4	1,7	:	:	:	:	:	:	:	
	x+	-1,0	-2,9	-0,1	-0,9	-1,4	-2,0	-1,9	-1,5	-1,5	-1,5	-1,2	-1,0	:	:	:	:	:	:	:	
DANMARK	92	363	339	367	399	373	381	383	378	360	363	349	358	4402	:	:	:	:	:	:	
	93	368	340	390	385	414	386	388	379	357	355	339	:	:	:	:	:	:	:	:	
	x	1,4	0,3	6,2	3,1	3,6	1,4	1,3	0,4	-0,7	-2,0	-0,1	:	:	:	:	:	:	:	:	
	x+	1,4	0,9	2,7	2,8	3,0	2,7	2,5	2,2	1,9	1,5	1,4	:	:	:	:	:	:	:	:	
DEUTSCHLAND#	92	1730	1619	1666	1874	2024	1893	1850	1773	1711	1728	1618	1730	21217	:	:	:	:	:	:	
	93	1783	1647	1853	1902	2044	1896	1892	1810	1713	1714	1610	1703	21568	:	:	:	:	:	:	
	x	3,1	1,7	11,3	1,5	1,0	0,2	2,2	2,1	0,1	-0,8	-0,5	-1,6	:	:	:	:	:	:	:	
	x+	3,1	2,4	3,4	4,3	3,6	3,0	2,9	2,8	2,5	2,2	1,9	1,7	:	:	:	:	:	:	:	
DEUTSCHLAND	92	2072	1957	2049	2264	2447	2289	2230	2145	2061	2072	1939	2080	25605	:	:	:	:	:	:	
	93	2142	1983	2245	2381	2472	2298	2298	2193	2061	2056	1928	2039	26016	:	:	:	:	:	:	
	x	3,4	1,4	9,6	1,6	1,0	0,4	3,0	2,3	0,0	-0,8	-0,6	-2,0	:	:	:	:	:	:	:	
	x+	3,4	2,4	4,8	4,0	3,3	2,8	2,8	2,8	2,5	2,2	1,9	1,6	:	:	:	:	:	:	:	
ELLADA	92	29	37	43	47	51	50	44	46	45	41	38	507	:	:	:	:	:	:	:	
	93	40	40	46	48	53	51	52	51	44	59	41	:	:	:	:	:	:	:	:	
	x	36,2	7,9	5,9	2,7	4,8	3,1	19,1	10,1	-1,1	45,4	9,8	:	:	:	:	:	:	:	:	
	x+	36,2	20,3	14,6	11,1	9,5	8,3	9,9	9,9	8,6	12,1	11,9	:	:	:	:	:	:	:	:	
ESPAÑA	92	325	303	359	370	388	370	366	345	327	323	294	305	4074	:	:	:	:	:	:	
	93	298	284	330	341	368	344	325	319	280	273	258	261	3659	:	:	:	:	:	:	
	x	-8,4	-6,4	-8,0	-7,7	-10,2	-7,0	-11,3	-7,5	-14,3	-15,5	-12,3	-14,6	:	:	:	:	:	:	:	
	x+	-8,4	-7,4	-7,6	-7,7	-8,2	-8,0	-8,5	-8,4	-9,0	-9,6	-9,8	-10,2	:	:	:	:	:	:	:	
FRANCE	92	1991	1930	2106	2249	2355	2044	1827	1635	1610	1747	1710	1860	23062	:	:	:	:	:	:	
	93	1922	1821	2133	2208	2281	1969	1824	1664	1586	1729	1742	1879	22758	:	:	:	:	:	:	
	x	-3,5	-5,7	1,3	-1,8	-3,1	-3,7	-0,1	1,8	-1,5	-1,1	1,9	1,0	:	:	:	:	:	:	:	
	x+	-3,5	-4,6	-2,5	-2,3	-2,5	-2,7	-2,4	-1,9	-1,9	-1,8	-1,5	-1,3	:	:	:	:	:	:	:	
IRELAND	92	154	241	410	590	718	701	640	588	483	375	216	157	5271	:	:	:	:	:	:	
	93	150	224	412	577	707	676	643	588	489	361	224	163	5213	:	:	:	:	:	:	
	x	-2,3	-6,7	0,6	-2,3	-1,5	-3,6	0,5	-	1,1	-3,7	3,4	4,0	:	:	:	:	:	:	:	
	x+	-2,3	-5,0	-2,2	-2,2	-2,0	-2,4	-1,8	-1,6	-1,3	-1,5	-1,3	-1,1	:	:	:	:	:	:	:	
ITALIA	92	811	768	895	900	920	852	822	778	759	747	736	760	9746	:	:	:	:	:	:	
	93	825	770	893	880	885	829	801	762	747	721	709	:	:	:	:	:	:	:	:	
	x	1,8	0,3	-0,2	-2,2	-3,7	-2,7	-2,5	-2,0	-1,5	-3,5	-3,7	:	:	:	:	:	:	:	:	
	x+	1,8	1,1	0,6	-0,2	-0,9	-1,2	-1,4	-1,5	-1,5	-1,6	-1,8	:	:	:	:	:	:	:	:	
LUXEMBOURG	92	19	19	22	22	24	23	23	21	20	19	17	19	249	:	:	:	:	:	:	
	93	21	20	23	23	25	24	23	23	20	20	18	19	258	:	:	:	:	:	:	
	x	7,4	4,9	5,5	2,2	4,3	1,9	3,5	8,1	1,5	1,9	3,2	-2,3	:	:	:	:	:	:	:	
	x+	7,4	6,1	5,9	4,9	4,8	4,3	4,2	4,6	4,3	4,1	4,0	3,5	:	:	:	:	:	:	:	
PORTUGAL	92	860	823	898	934	971	939	928	875	804	823	792	857	10503	:	:	:	:	:	:	
	93	892	816	916	922	973	946	946	872	824	821	793	838	10559	:	:	:	:	:	:	
	x	892	:	:	:	:	:	:	:	:	:	:	:	:	:	:	:	:	:	:	
	x+	0,0	:	:	:	:	:	:	:	:	:	:	:	:	:	:	:	:	:	:	
	x+	0,0	:	:	:	:	:	:	:	:	:	:	:	:	:	:	:	:	:	:	
UNITED KINGDOM	92	1176	1111	1221	1200	1289	1156	1133	1157	1115	1130	1062	1134	13884	:	:	:	:	:	:	
	93	1165	1060	1161	1184	1284	1136	1168	1194	1161	1165	1100	1161	13959	:	:	:	:	:	:	
	94	187	:	:	:	:	:	:	:	:	:	:	:	:	:	:	:	:	:	:	
	x	-83,9	:	:	:	:	:	:	:	:	:	:	:	:	:	:	:	:	:	:	
	x+	-83,9	:	:	:	:	:	:	:	:	:	:	:	:	:	:	:	:	:	:	

KUHMLCHAUFNAHME

COWS MILK COLLECTED

COLLECTE DE LAIT DE VACHE

		JAN	FEB	MAR	AVR	MAI	JUN	JUL	AUG	SEP	OCT	NOV	DEC	TOTAL
		FATTING												
		FAT												
		PROTEIN												
EUR 12	92	4,12	4,09	4,04	4,02	3,93	3,87	3,89	3,91	4,04	4,14	4,20	4,17	
	93	3,95	4,12	4,09	4,05	3,96	3,87	3,93	3,97	4,09	4,18	4,23	4,17	
EUR 12 ⁹	92	4,10	4,07	4,02	4,00	3,91	3,85	3,87	3,90	4,03	4,13	4,18	4,16	
	93	3,92	4,10	4,07	4,03	3,94	3,91	3,92	3,95	4,07	4,16	4,21	4,16	
BELGIE/BELGIQUE	92	4,09	4,04	3,97	3,98	3,84	3,75	3,76	3,81	4,00	4,14	4,23	4,16	
	93	4,12	4,09	4,08	4,04	3,89	3,82	3,85	3,90	4,09	4,20	4,26	4,20	
DANMARK	92	4,43	4,40	4,43	4,42	4,35	4,18	4,13	4,21	4,32	4,38	4,50	4,47	
	93	-	4,45	4,45	4,43	4,32	4,27	4,28	4,27	4,36	4,46	4,55	4,55	
DEUTSCHLAND	92	4,26	4,24	4,22	4,21	4,13	4,01	4,01	4,01	4,12	4,22	4,30	4,29	
	93	4,27	4,27	4,27	4,23	4,13	4,06	4,07	4,09	4,19	4,26	4,35	4,33	
DEUTSCHLAND	92	4,29	4,27	4,26	4,25	4,18	4,04	4,04	4,04	4,15	4,26	4,35	4,33	
	93	4,31	4,31	4,31	4,27	4,18	4,11	4,11	4,13	4,23	4,30	4,40	4,37	
ELLADA	92	3,60	3,62	3,56	3,63	3,56	3,58	3,52	3,53	3,57	3,52	3,65	3,65	
	93	3,66	3,63	3,60	3,60	3,60	3,60	3,56	3,55	3,59	3,60	3,64	3,65	
ESPAÑA	92	3,49	3,49	3,49	3,49	3,49	3,49	3,49	3,49	3,49	3,49	3,49	3,49	
	93	3,49	3,49	3,49	3,49	3,49	3,49	3,49	3,49	3,49	3,49	3,49	3,49	
FRANCE	92	4,16	4,11	4,03	3,97	3,86	3,83	3,87	3,90	4,07	4,17	4,21	4,17	
	93	4,15	4,11	4,06	4,00	3,91	3,89	3,90	3,95	4,11	4,21	4,26	4,24	
IRELAND	92	3,62	3,55	3,50	3,44	3,39	3,40	3,48	3,56	3,75	3,94	4,03	3,80	
	93	3,63	3,51	3,46	3,41	3,40	3,43	3,46	3,54	3,75	3,97	4,01	3,81	
ITALIA	92	3,61	3,60	3,58	3,58	3,60	3,60	3,59	3,59	3,61	3,62	3,60	3,59	
	93	3,60	3,61	3,61	3,61	3,58	3,58	3,60	3,61	3,62	3,62	3,60	3,59	
LUXEMBOURG	92	4,25	4,21	4,22	4,23	4,06	3,99	3,96	3,99	4,14	4,27	4,38	4,31	
	93	4,29	4,30	4,32	4,28	4,16	4,02	4,00	4,08	4,25	4,32	4,40	4,34	
NEDERLAND	92	4,54	4,51	4,47	4,46	4,36	4,21	4,15	4,20	4,38	4,48	4,62	4,60	
	93	4,58	4,55	4,55	4,52	4,37	4,24	4,22	4,29	4,39	4,51	4,63	4,65	
	94	4,58												
PORTUGAL	92	3,40	3,40	3,40	3,40	3,40	3,40	3,40	3,40	3,40	3,40	3,40	3,40	
	93	3,89	3,87	3,85	3,82	3,74	3,63	3,64	3,64	3,68	3,76	3,76	3,69	
UNITED KINGDOM	92	4,00	4,02	4,02	4,05	3,91	3,91	4,00	3,99	4,14	4,25	4,26	4,20	
	93	4,11	4,03	4,02	4,09	3,96	3,99	3,98	4,01	4,14	4,23	4,19	4,15	
	94	4,08												
EUR 12	92	3,28	3,25	3,28	3,25	3,25	3,22	3,19	3,21	3,28	3,33	3,30	3,26	
	93	3,22	3,20	3,18	3,19	3,23	3,19	3,18	3,23	3,34	3,32	3,30	3,26	
EUR 12 ⁹	92	3,28	3,24	3,28	3,24	3,24	3,21	3,19	3,21	3,27	3,32	3,28	3,29	
	93	3,21	3,19	3,17	3,18	3,22	3,19	3,17	3,23	3,33	3,31	3,29	3,29	
BELGIE/BELGIQUE	92	3,33	3,26	3,26	3,29	3,44	3,47	3,36	3,36	3,46	3,56	3,52	3,46	
	93	3,37	3,16	3,26	3,29	3,44	3,47	3,36	3,36	3,46	3,56	3,52	3,46	
DEUTSCHLAND	92	3,40	3,34	3,36	3,32	3,30	3,25	3,24	3,28	3,40	3,48	3,49	3,42	
	93	3,40	3,36	3,37	3,35	3,33	3,35	3,33	3,37	3,46	3,52	3,51	3,42	
DEUTSCHLAND	92	3,34	3,31	3,29	3,27	3,31	3,27	3,26	3,29	3,43	3,48	3,46	3,59	
	93	3,36	3,36	3,36	3,31	3,32	3,30	3,32	3,35	3,45	3,48	3,47	3,42	
ELI ADA	92	3,34	3,32	3,30	3,28	3,32	3,28	3,26	3,29	3,44	3,50	3,48	3,42	
	93	3,38	3,37	3,37	3,33	3,33	3,31	3,32	3,36	3,46	3,49	3,49	3,44	
ESPAÑA	92	3,38	3,38	3,38	3,38	3,38	3,38	3,38	3,38	3,38	3,38	3,38	3,38	
	93	3,38	3,38	3,38	3,38	3,38	3,38	3,38	3,38	3,38	3,38	3,38	3,38	
FRANCE	92	3,06	3,06	3,06	3,06	3,06	3,06	3,06	3,06	3,06	3,06	3,06	3,06	
	93	3,06	3,06	3,06	3,06	3,06	3,06	3,06	3,06	3,06	3,06	3,06	3,06	
IRELAND	92	3,12	3,09	3,10	3,12	3,13	3,07	3,03	3,03	3,15	3,19	3,16	3,11	
	93	3,09	3,08	3,10	3,12	3,14	3,07	3,05	3,07	3,14	3,17	3,21	3,17	
ITALIA	92	3,11	3,02	3,94	3,09	3,16	3,16	3,16	3,25	3,41	3,57	3,50	3,25	
	93	3,04	3,01	2,99	3,06	3,16	3,15	3,17	3,25	3,41	3,57	3,50	-	
LUXEMBOURG	92	3,50	3,51	3,50	3,50	3,89	3,11	2,98	2,90	2,65	2,73	2,74	2,78	
	93	2,80	2,80	2,70	2,80	2,80	2,70	2,50	2,80	3,12	2,59	2,57		
NEDERLAND	92	3,34	3,28	3,26	3,23	3,33	3,27	3,23	3,27	3,49	3,58	3,45	3,37	
	93	3,34	3,34	3,27	3,26	3,32	3,28	3,28	3,31	3,46	3,52	3,51	3,36	
PORTUGAL	92	3,48	3,45	3,41	3,45	3,40	3,36	3,35	3,38	3,50	3,58	3,60	3,55	
	93	3,52	3,48	3,46	3,42	3,40	3,40	3,42	3,45	3,53	3,56	3,58	3,58	
	94	3,52												
UNITED KINGDOM	92	3,06	3,06	3,06	3,06	3,06	3,06	3,06	3,06	3,06	3,06	3,06	3,06	
	93	3,19	3,21	3,24	3,16	3,14	3,13	3,05	3,08	3,10	3,17	3,17	3,15	
	94	3,20	3,15	3,15	3,20	3,36	3,34	3,35	3,38	3,42	3,40	3,29	3,27	
	93	3,19	3,12	3,10	3,17	3,34	3,30	3,31	3,33	3,39	3,38	3,31	3,24	
	94	3,15												

TRINKMILCH MÖLKEREI ERZEUGUNG DRINKING MILK OBTAINED IN DAIRIES LAIT DE CONSOMMATION PRODUIT PAR LES LAITIÈRES

	I	I	I	I	I	I	I	I	I	I	I	I	I	I	I	I	I	I	I	I	I	I	I	I	I
	JAN	FEB	MAR	AVR	MAI	JUN	JUL	AUG	SEP	OCT	NOV	DEC	TOTAL												

1000 T

EUR 12	92	2191	2116	2205	2141	2102	2098	2166	2055	2131	2191	2129	2176	25700										
	93	2218	2104	2353	2246	2245	2221	2217	2151	2195	2251	2232	:	:										
x	93	1,2	-0,5	6,7	4,9	6,8	3,9	2,4	4,7	3,0	2,7	4,9	:	:										
x+	93	1,2	0,4	2,5	3,1	3,8	4,2	3,9	4,0	3,9	3,8	3,9	:	:										
EUR 12a	92	2133	2045	2150	2081	2038	2034	2090	1985	2049	2110	2051	2099	24884										
	93	2142	2031	2263	2158	2153	2134	2127	2067	2107	2162	2143	:	:										
x	93	0,4	-1,4	5,2	3,7	5,6	4,9	1,8	4,1	2,8	2,5	4,5	:	:										
x+	93	0,4	-0,6	1,4	2,0	2,7	3,0	2,9	3,0	3,0	2,9	3,1	:	:										
BELGIQUE/BELGIE	92	74	72	76	77	67	72	68	71	78	78	74	78	886										
	93	69	71	75	70	62	65	60	67	70	69	70	78	826										
x	93	-6,8	-1,9	-2,2	-9,5	-7,2	-9,4	-11,1	-5,2	-9,6	-11,3	-6,1	-0,3	:										
x+	93	-6,8	-4,4	-3,6	-5,1	-5,5	-6,1	-6,8	-6,6	-7,0	-7,4	-7,3	:	:										
DANMARK	92	46	43	45	43	42	40	41	45	43	41	48	43	519										
	93	45	41	46	43	43	40	41	45	43	45	43	:	:										
x	93	-0,7	-4,2	1,8	-0,2	1,2	0,5	0,2	-0,7	-	10,0	-9,4	:	:										
x+	93	-0,7	-2,4	-1,0	-0,8	-0,4	-0,3	-0,2	-0,3	-0,2	0,7	-0,3	:	:										
DEUTSCHLANDa	92	376	356	378	379	364	377	387	360	370	367	356	358	4429										
	93	401	387	444	429	422	436	426	418	418	410	414	422	5031										
x	93	6,8	8,8	17,6	13,2	16,1	15,8	10,0	16,2	13,1	11,6	16,3	18,0	:										
x+	93	6,8	7,7	11,1	11,6	12,5	13,1	12,6	13,0	13,1	12,9	13,2	13,6	:										
DEUTSCHLAND	92	435	497	433	440	427	440	463	430	451	449	434	435	5245										
	93	478	461	534	517	514	524	517	503	506	499	504	518	6074										
x	93	10,0	13,2	23,3	17,5	20,3	19,0	11,5	17,0	12,1	11,2	18,0	19,0	:										
x+	93	10,0	11,5	15,5	16,0	16,9	17,3	16,4	16,5	16,0	15,5	15,5	15,8	:										
ELLADA	92	26	26	26	24	27	27	32	26	26	27	26	23	314										
	93	24	26	25	30	29	27	31	30	24	32	28	:	:										
x	93	-7,8	0,5	-1,2	27,0	9,6	-0,8	-2,1	18,3	-8,8	18,5	8,0	:	:										
x+	93	-7,8	-3,6	-2,8	4,1	5,3	4,2	3,2	4,8	3,3	4,8	5,1	:	:										
ESPAÑA	92	225	205	216	207	201	207	220	186	203	207	201	220	2497										
	93	194	188	205	202	210	199	200	185	195	198	207	202	2382										
x	93	-13,8	-8,5	-5,0	-2,3	4,7	-4,0	-9,0	-0,5	-4,7	-4,5	2,9	-8,4	:										
x+	93	-13,8	-11,3	-9,2	-7,5	-5,2	-5,0	-5,6	-5,0	-5,0	-4,9	-4,2	-4,6	:										
FRANCE	92	360	335	353	336	317	317	324	304	321	350	320	342	3977										
	93	374	358	413	375	356	365	350	340	342	365	379	396	4412										
x	93	3,9	6,9	17,1	11,7	12,3	15,0	8,3	11,8	6,4	4,4	18,4	15,7	:										
x+	93	3,9	5,3	9,3	9,9	10,3	11,1	10,7	10,8	10,3	9,7	10,5	10,9	:										
IRELAND	92	44	42	47	43	44	45	43	44	46	44	43	45	527										
	93	43	42	47	42	43	46	44	43	46	44	42	48	529										
x	93	-2,3	-0,2	0,9	-1,6	-2,1	3,4	1,8	-0,5	0,9	0,2	-1,2	5,8	:										
x+	93	-2,3	-1,3	-0,5	-0,8	-1,1	-0,3	-	-0,1	0,1	0,1	-0,0	0,5	:										
ITALIA	92	262	256	261	264	259	249	250	234	259	267	260	277	3098										
	93	263	245	255	257	257	251	250	236	256	270	257	:	:										
x	93	0,3	-4,1	-2,2	-2,8	-0,8	1,0	-0,1	1,1	-1,0	1,0	-1,3	:											
x+	93	0,3	-1,9	-2,0	-2,2	-1,9	-1,4	-1,3	-1,0	-1,0	-0,8	-0,8	:											
LUXEMBOURG	92	6	6	7	8	7	7	6	6	7	6	6	6	77										
	93	6	5	7	6	6	5	5	5	4	6	5	5	67										
x	93	-2,7	-4,2	-4,2	-22,5	-8,5	-17,7	-15,0	-18,2	-47,2	3,1	-7,1	-4,5	:										
x+	93	-2,7	-3,4	-3,7	-9,2	-9,0	-10,4	-11,1	-11,8	-16,0	-14,2	-13,6	-13,0	:										
IRLAND	92	79	76	81	77	79	77	75	75	77	80	77	75	927										
	93	79	70	78	74	79	73	70	72	74	76	75	74	893										
x	94	76	:	:	:	:	:	:	:	:	:	:	:	:										
x+	94	-3,8	:	:	:	:	:	:	:	:	:	:	:	:										
PORTUGAL	92	59	61	61	61	62	57	60	61	56	53	59	61	710										
	93	61	59	67	67	65	57	59	55	61	56	62	66	733										
x	93	3,9	-3,8	10,3	8,8	4,5	-0,2	-2,2	-9,2	7,8	5,3	4,6	8,8	:										
x+	93	3,9	5	3,5	4,8	4,8	4,0	3,1	1,6	2,2	2,5	2,7	3,2	:										
UNITED KINGDOM	92	576	588	600	562	572	561	583	575	564	591	581	571	6924										
	93	582	549	600	563	582	569	589	572	577	592	561	589	6915										
	94	566	:	:	:	:	:	:	:	:	:	:	:	:										
x	94	-2,7	:	:	:	:	:	:	:	:	:	:	:	:										
x+	94	-2,7	:	:	:	:	:	:	:	:	:	:	:	:										

17.03.94

TAB - 604

SAHNE
MOLKEREIERZEUGUNGCREAM
OBTAINED IN DAIRIESCREME DE CONSOMMATION
PRODUIT PAR LES LAITIERES

	I	I	I	I	I	I	I	I	I	I	I	I	I	I	I	I	I	I	I
	JAN	FEB	MAR	AVR	MAI	JUN	JUL	AUG	SEP	OCT	NOV	DEC	TOTAL						
EUR 12	1000 T																		
92	75	72	82	95	90	91	88	86	92	95	86	100	1053						
X 93	77	79	99	106	98	99	91	89	97	92	93	:	:						
X+ 93	1,7	9,6	20,6	10,7	8,7	9,2	9,0	4,2	5,7	-3,9	8,0	:	:						
EUR 12#	1,7	5,6	10,9	10,9	10,4	10,2	9,3	8,6	8,3	6,9	7,0	:	:						
92	75	72	82	95	90	91	87	85	92	95	86	99	1048						
X 93	76	78	98	105	97	99	90	89	97	91	92	:	:						
X+ 93	1,4	9,2	20,1	10,4	8,3	8,9	3,8	3,9	5,5	-4,6	7,4	:	:						
92	4	4	5	6	5	5	5	5	5	4	5	6	58						
X 93	3	4	6	6	5	6	5	5	5	4	6	5	60						
X+ 93	-22,2	-15,1	20,6	-3,5	3,8	23,5	-2,0	6,8	-6,8	17,4	16,9	-2,3	:						
92	5	5	5	5	5	5	4	6	5	5	5	6	60						
X 93	5	5	5	5	5	5	5	5	5	6	6	:	:						
X+ 93	-7,7	2,2	-	4,1	2,0	5,9	16,3	-5,5	5,9	15,7	14,6	:	:						
92	37	35	39	46	42	43	41	37	40	39	37	43	477						
X 93	34	34	43	45	43	45	41	39	39	38	40	43	484						
X+ 93	-7,4	-2,8	8,5	-2,1	2,1	4,6	0,0	7,0	-1,9	1,8	8,6	1,4	:						
92	37	35	40	46	42	43	41	37	40	39	37	43	482						
X 93	34	34	44	46	44	45	41	40	40	40	41	45	494						
X+ 93	-6,7	-2,0	9,6	-1,3	3,1	5,4	0,5	7,7	-1,3	3,3	10,0	3,0	:						
92	0	0	0	0	1	0	0	0	1	0	0	1	6						
X 93	0	0	1	1	0	0	0	0	0	0	0	1	:						
X+ 93	-14,3	9,3	10,9	23,9	-30,0	80,0	-19,1	-37,5	-84,2	-27,7	-42,2	:	:						
92	3	3	4	4	4	4	4	4	4	4	3	4	46						
X 93	3	3	4	4	4	3	3	3	3	4	2	3	36						
X+ 93	-3,0	-6,9	5,7	-11,6	-	-27,0	-36,6	-22,9	-33,3	-10,0	-31,3	-32,4	:						
92	9	9	12	13	14	13	15	17	18	17	18	18	162						
X 93	15	16	20	19	19	17	16	19	18	18	20	21	220						
X+ 93	69,3	90,7	116,3	67,2	48,0	37,8	32,3	7,9	11,0	1,7	18,7	17,7	:						
92	1	1	1	1	1	1	1	1	1	1	1	1	8						
X 93	1	1	1	1	1	1	1	1	1	1	1	1	8						
X+ 93	-	-	-	-	-	14,3	-12,5	-14,3	-	16,7	-14,3	-20,0	:						
92	7	7	8	8	8	7	8	7	8	8	8	7	91						
X 93	7	6	8	8	8	7	8	7	8	8	8	:	:						
X+ 93	-3,8	-6,4	2,5	-2,8	-4,0	-2,2	-4,3	3,2	-2,2	-3,3	-2,6	:	:						
92	0	0	0	0	0	0	0	0	0	0	0	0	4						
X 93	0	0	0	0	0	0	0	0	0	0	0	0	4						
X+ 93	-6,7	23,3	3,1	-8,6	-16,7	-	-19,4	-22,6	-24,2	-22,2	-16,7	-31,0	:						
92	5	5	6	7	6	6	5	6	5	12	6	7	76						
X 93	5	5	6	7	7	7	6	6	11	6	6	8	79						
X+ 94	40,0	:	:	:	:	:	:	:	:	:	:	:	:						
92	0	0	1	1	1	1	0	1	1	0	0	0	6						
X 93	0	0	1	1	1	0	0	1	1	0	0	1	6						
X+ 93	-	-	-	33,3	-	-57,1	-	-40,0	-28,6	-	-	50,0	:						
92	4	4	4	4	4	5	5	5	4	4	4	7	55						
X 93	3	4	5	8	4	5	5	5	5	4	4	7	61						
X+ 94	2,6	:	:	:	:	:	:	:	:	:	:	:	:						
92	4	4	4	4	4	5	5	5	4	4	4	7	55						
X 93	3	4	5	8	4	5	5	5	5	4	4	7	61						
X+ 94	2,6	:	:	:	:	:	:	:	:	:	:	:	:						

	KONDENSMILCH MOLKEREIERZEUGUNG													CONCENTRATED MILK OBTAINED IN DAIRIES													LAIT CONCENTRE PRODUIT PAR LES LAITRIES		
	I	JAN	I	FEB	I	MAR	I	AVR	I	MAI	I	JUN	I	JUL	I	AUG	I	SEP	I	OCT	I	NOV	I	DEC	I	TOTAL	I		
	1000 T																												
EUR 12	92	107	99	105	112	109	107	104	99	95	97	99	101	1232															
x	93	101	96	110	105	104	105	88	98	70	100	100	100																
x+	93	-5,8	-2,5	4,8	-5,8	-4,6	-2,8	-14,9	-0,3	-25,8	2,7	1,2																	
	92	105	98	104	111	108	106	103	98	95	97	98	100	1224															
x	93	100	96	109	104	103	104	87	97	69	98	99	100																
x+	93	-5,1	-2,3	4,8	-5,7	-5,0	-2,2	-15,5	-0,9	-26,9	1,8	0,4																	
	92	2	2	2	2	2	2	1	2	2	2	2	1	22															
x	93	1	1	1	1	1	1	1	1	1	1	1	1	12															
x+	93	-51,6	-60,6	-47,6	-43,7	-53,8	-42,0	-59,3	-46,7	-32,6	-48,6	-52,3	-19,2																
	92	-	-	-	-	-	-	-	-	-	-	-	-	-															
x	93	-	-	-	-	-	-	-	-	-	-	-	-	-															
x+	93	-	-	-	-	-	-	-	-	-	-	-	-	-															
DEUTSCHLAND	92	43	40	40	44	44	43	42	39	39	39	40	41	495															
x	93	40	38	47	46	44	45	36	43	41	39	41	42	503															
x+	93	-6,6	-4,8	16,5	6,0	-0,5	3,5	-15,2	11,3	5,6	1,5	3,3	0,6																
	92	45	41	41	45	45	44	43	39	39	39	40	42	503															
x	93	41	39	48	47	45	45	37	44	42	41	42	43	514															
x+	93	-8,4	-5,1	16,2	5,5	0,6	3,9	-13,9	12,6	8,0	3,7	5,3	1,4																
	92	5	5	5	5	5	5	5	5	5	5	5	5	-0															
x	93	5	5	5	5	5	5	5	5	5	5	5	5																
x+	93	-	-	-	-	-	-	-	-	-	-	-	-																
ESPAÑA	92	3	3	3	3	3	3	2	2	2	1	2	2	29															
x	93	3	4	4	3	3	3	3	3	3	3	3	2	34															
x+	93	10,0	20,7	28,6	-	-3,6	22,2	4,2	4,3	27,3	115,4	28,6	10,0																
	92	6	5	7	8	7	7	7	7	6	6	7	6	77															
x	93	5	5	6	7	6	6	6	6	5	5	5	6	67															
x+	93	-11,7	6,5	-10,0	-11,8	-13,6	-23,3	-17,9	-14,9	-28,8	-11,9	-16,9	10,7																
	92	-	-	-	-	-	-	-	-	-	-	-	-	-															
x	93	-	-	-	-	-	-	-	-	-	-	-	-	-															
x+	93	-	-	-	-	-	-	-	-	-	-	-	-	-															
ITALIA	92	0	0	0	0	0	0	0	0	0	0	0	0	1															
x	93	0	0	0	0	0	0	0	0	0	0	0	0																
x+	93	-77,8	-50,0	-63,6	-37,5	-	10,0	12,5	-	-20,0	14,3	-	-																
	92	-	-	-	-	-	-	-	-	-	-	-	-	-															
x	93	-	-	-	-	-	-	-	-	-	-	-	-	-															
x+	93	-	-	-	-	-	-	-	-	-	-	-	-	-															
LUXEMBOURG	92	37	32	33	37	36	34	33	32	28	32	29	32	394															
x	93	36	33	32	30	33	32	31	27	5	34	32	31	355															
x+	93	-16,4	-	-	-	-	-	-	-	-	-	-	-																
	92	0	-	-	0	-	-	-	-	0	-	-	-	-0															
x	93	5	5	5	5	5	5	5	5	5	5	5	5	-0															
x+	93	-100,1	-	-	-100,1	-	-	-	-	-100,1	-	-	-																
	92	14	16	19	18	17	18	17	17	17	17	17	18	206															
x	93	14	15	20	17	17	17	12	18	14	15	17	17	194															
x+	93	6,9	-	-	-	-	-	-	-	-	-	-	-																
	92	14	16	19	18	17	18	17	17	17	17	17	18	206															
x	93	14	15	20	17	17	17	12	18	14	15	17	17	194															
x+	93	6,9	-	-	-	-	-	-	-	-	-	-	-																

VOLLMILCHPULVER
MOLKEREIERZEUGUNG

WHOLE MILK POWDER
OBTAINED IN DAIRIES

LAIT ENTIER EN POWDRE
PRODUIT PAR LES LAITERIES

		JAN	FEB	MAR	AVR	MAI	JUN	JUL	AUG	SEP	OCT	NOV	DEC	TOTAL
1000 T														
EUR 12														
	92	71	65	76	83	89	85	81	67	62	64	58	68	870
	93	71	72	84	79	85	79	72	68	81	65	64		
	X 93	0,1	10,3	10,8	-4,7	-4,6	-7,5	-11,0	2,2	30,9	0,1	10,5		
	X+ 93	0,1	5,0	7,0	3,7	1,8	0,1	-1,5	-1,1	1,8	1,7	2,3		
EUR 12B														
	92	64	59	70	79	85	81	75	64	60	62	57	66	823
	93	70	70	81	77	83	76	69	65	79	62	62		
	X 93	8,1	18,7	17,0	-2,6	-2,4	-6,3	-8,1	2,5	32,7	-0,8	8,4		
	X+ 93	8,1	13,1	14,6	9,5	6,7	4,3	2,5	2,5	5,3	4,8	5,0		
BELGIQUE/BELGIE														
	92	2	2	3	4	6	5	4	3	3	3	2	2	40
	93	3	4	5	5	5	5	4	5	3	4	3	3	50
	X 93	49,1	126,3	57,2	14,5	-10,6	17,5	-2,6	48,7	26,7	20,0	41,6	10,5	
	X+ 93	49,1	83,3	71,9	50,8	31,1	28,2	23,3	26,2	26,2	25,7	26,5	25,5	
DANMARK														
	92	7	7	8	8	10	10	11	9	9	9	8	9	103
	93	8	8	9	9	11	10	9	8	8	8	8		
	X 93	11,1	11,9	13,0	9,9	8,2	4,2	-20,4	-8,8	-10,1	-10,1	-1,2		
	X+ 93	11,1	11,5	12,0	11,4	10,7	9,4	4,0	2,3	0,9	-0,2	-0,3		
DEUTSCHLAND#														
	92	16	14	16	16	17	15	14	13	13	14	14	14	177
	93	16	15	17	14	15	15	14	13	15	15	15	14	178
	X 93	2,4	4,3	6,6	-11,4	-13,0	-0,8	7,7	1,3	-1,3	6,7	8,2	0,6	
	X+ 93	2,4	3,3	4,5	0,4	-2,6	-2,3	-1,0	-0,7	-0,8	-0,1	0,6	0,6	
DEUTSCHLAND														
	92	22	21	22	20	22	18	20	16	16	16	14	16	224
	93	18	17	20	16	17	17	18	16	16	18	17	16	206
	X 93	-21,1	-17,7	-11,9	-18,5	-20,0	-7,7	-8,5	0,3	-2,7	9,1	16,4	3,9	
	X+ 93	-21,1	-19,4	-16,9	-17,3	-17,8	-16,3	-15,3	-13,7	-12,7	-10,8	-9,0	-8,1	
ELLADA														
	92	-	-	-	-	-	-	-	-	-	-	-	-	-
	93	-	-	-	-	-	-	-	-	-	-	-	-	-
	X 93	-	-	-	-	-	-	-	-	-	-	-	-	-
	X+ 93	-	-	-	-	-	-	-	-	-	-	-	-	-
ESPAÑA														
	92	1	1	1	1	1	1	1	0	1	1	1	1	10
	93	1	1	1	1	1	1	1	1	1	0	1	0	8
	X 93	-40,0	-22,2	-27,3	-50,0	-10,0	-30,0	11,1	175,0	16,7	-42,9	-28,6	-33,3	
	X+ 93	-40,0	-31,6	-30,0	-35,7	-30,8	-30,6	-25,4	-14,7	-12,3	-14,8	-15,8	-16,8	
FRANCE														
	92	22	20	23	29	30	29	24	18	17	21	20	24	276
	93	23	26	30	30	28	23	19	18	19	19	19	22	275
	X 93	5,9	27,5	31,0	5,2	-5,4	-20,7	-17,9	-2,2	8,1	-10,3	-3,6	-11,5	
	X+ 93	5,9	16,2	21,3	16,4	11,1	5,1	2,0	1,6	2,1	1,0	0,6	-0,4	
IRELAND														
	92	5	5	5	5	5	5	5	5	5	5	5	5	-0
	93	5	5	5	5	5	5	5	5	5	5	5	5	-0
	X 93	-	-	-	-	-	-	-	-	-	-	-	-	-
	X+ 93	-	-	-	-	-	-	-	-	-	-	-	-	-
ITALIA														
	92	0	0	1	0	0	0	0	0	0	0	0	0	3
	93	2	1	3	0	0	0	0	1	0	0	0	0	
	X 93	822,2	333,3	390,2	-32,4	-5,1	2,2	22,7	766,7	-5,9	-	-	-	
	X+ 93	822,2	505,9	448,0	320,1	248,9	203,7	187,1	201,2	187,8	175,8	170,3		
LUXEMBOURG														
	92	-	-	-	-	-	-	-	-	-	-	-	-	-
	93	-	-	-	-	-	-	-	-	-	-	-	-	-
	X 93	-	-	-	-	-	-	-	-	-	-	-	-	-
	X+ 93	-	-	-	-	-	-	-	-	-	-	-	-	-
PORTUGAL														
	92	10	9	11	13	13	13	14	10	9	9	8	11	129
	93	11	10	12	13	15	14	15	13	28	9	10	12	161
	X 94	11												
	X 94	2,8												
	X+ 94	2,8												
UNITED KINGDOM														
	92	0	1	1	1	1	1	0	1	0	0	0	0	7
	93	1	1	1	1	1	1	1	1	1	0	0	0	7
	X 93	25,0	-14,3	12,5	-20,0	-10,0	-36,4	100,0	-	50,0	100,0	100,0	-25,0	
	X+ 93	25,0	-	5,3	-3,4	-5,1	-12,0	-3,7	-3,3	5	3,0	5,9	4,2	

	MAGERMILCHPULVER MOLKEREIERZEUGUNG					SKIMMED-MILK POWDER OBTAINED IN DAIRIES					LAIT ECREME EN POWDRE PRODUIT PAR LES LAITERIES				
	JAN	FEB	MAR	AVR	MAI	JUN	JUL	AUG	SEP	OCT	NOV	DEC	TOTAL		
1000 T															
EUR 12	92	88	86	101	128	156	125	102	82	73	69	61	98	1169	
	93	93	82	105	132	160	132	128	92	82	69	62			
X	93	6,1	-4,6	4,5	3,5	2,8	6,1	25,7	12,3	11,6	0,6	1,4			
X+	93	6,1	0,8	2,2	2,6	2,7	3,3	6,2	6,8	7,2	6,7	6,4			
EUR 12#	92	84	81	95	122	150	119	97	76	69	65	57	92	1109	
	93	87	77	100	125	153	125	121	86	77	65	58			
X	93	4,4	-5,8	4,4	2,8	1,6	4,8	25,1	13,0	12,0	-0,9	1,5			
X+	93	4,4	-0,6	1,2	1,7	1,7	2,3	5,2	5,9	6,4	5,9	5,6			
BELGIQUE/BELGIE	92	3	3	5	6	9	7	6	4	2	2	2	3	52	
	93	3	2	3	6	10	8	10	5	3	2	2	3	59	
X	93	7,6	-20,0	2,8	2,7	9,0	18,1	58,4	40,5	32,5	4,3	19,4	-15,9		
X+	93	7,6	-7,8	-2,7	-0,7	2,7	6,0	14,4	16,6	17,4	16,7	16,8	14,6		
DANMARK	92	2	1	1	2	2	2	1	1	1	1	1	1	13	
	93	3	1	3	2	2	2	1	1	1	1	1			
X	93	56,3	18,2	271,4	20,0	27,8	13,3	228,6	85,7	-	120,0	-12,5			
X+	93	56,3	40,7	88,2	63,0	56,2	47,1	60,6	62,4	58,9	61,6	56,7			
DEUTSCHLAND#	92	25	21	23	36	42	37	30	24	25	24	21	33	342	
	93	32	25	30	40	45	35	37	28	24	22	18	27	364	
X	93	28,5	18,9	31,0	9,8	7,6	-5,6	23,0	15,4	-0,4	-11,2	-14,0	-17,1		
X+	93	28,5	24,1	26,4	20,7	17,0	12,4	13,9	14,1	12,7	10,7	9,0	6,5		
DEUTSCHLAND	92	30	26	29	42	47	43	35	30	29	28	24	39	402	
	93	38	30	36	47	53	43	44	34	29	26	22	33	434	
X	93	29,9	18,6	26,4	11,0	11,0	-0,5	25,0	13,0	0,8	-6,3	-12,0	-16,1		
X+	93	29,9	24,6	25,2	20,5	17,9	14,2	15,7	15,5	14,1	12,4	10,8	8,1		
ELLADA	92	-	-	-	-	-	-	-	-	-	-	-	-	-	
	93	-	-	-	-	-	-	-	-	-	-	-	-	-	
X	93	-	-	-	-	-	-	-	-	-	-	-	-	-	
X+	93	-	-	-	-	-	-	-	-	-	-	-	-	-	
ESPAÑA	92	1	1	2	4	5	3	3	2	1	0	0	1	23	
	93	1	0	1	2	2	3	2	1	0	0	0	0	15	
X	93	-33,3	-63,6	-61,9	-34,3	-51,1	19,2	-28,1	-41,7	-44,4	-50,0	-	-63,6		
X+	93	-33,3	-50,0	-56,1	-46,1	-48,0	-36,2	-34,8	-35,6	-36,0	-36,2	-35,7	-37,1		
FRANCE	92	35	33	40	45	52	36	28	19	18	20	22	32	380	
	93	28	25	34	43	51	37	31	17	22	22	20	30	357	
X	93	-18,0	-24,8	-16,3	-5,1	-3,1	1,4	8,2	-0,5	-2,3	9,0	0,9	-7,5		
X+	93	-18,0	-21,3	-19,4	-15,2	-12,1	-10,1	-8,2	-7,7	-7,4	-6,3	-5,9	-6,0		
IRELAND	92	4	7	11	13	20	19	17	15	11	5	1	4	126	
	93	4	7	14	14	21	21	18	14	9	4	2	5	132	
X	93	12,8	4	29,9	14,4	4,0	7,8	8,9	-0,8	-20,6	-27,5	72,7	24,3		
X+	93	12,8	4,5	16,9	16,0	11,6	10,6	10,3	7,6	5,0	3,6	4,3	4,8		
ITALIA	92	-	-	-	-	-	-	-	-	-	-	-	-	-	
	93	-	-	-	-	-	-	-	-	-	-	-	-	-	
X	93	-	-	-	-	-	-	-	-	-	-	-	-	-	
X+	93	-	-	-	-	-	-	-	-	-	-	-	-	-	
LUXEMBOURG	92	-	-	-	-	-	-	-	-	-	-	-	-	-	
	93	-	-	-	-	-	-	-	-	-	-	-	-	-	
X	93	-	-	-	-	-	-	-	-	-	-	-	-	-	
X+	93	-	-	-	-	-	-	-	-	-	-	-	-	-	
HEDERLAND	92	5	4	5	6	8	8	6	4	4	4	4	5	59	
	93	6	6	5	6	7	9	10	5	11	3	4	5	76	
X	94	5													
X+	94	-13,3													
PORTUGAL	92	1	1	1	2	2	2	1	1	1	1	1	1	12	
	93	1	1	1	2	2	2	1	1	0	0	0	1	10	
X	93	-20,0	-14,3	-27,3	6,7	-	6,7	-23,1	-	-60,0	-50,0	-40,0	-16,7		
X+	93	-20,0	-17,6	-21,4	-11,6	-8,2	-5,3	-7,9	-7,3	-9,9	-12,1	-13,4	-13,6		
UNITED KINGDOM	92	8	10	9	9	12	6	5	8	8	8	7	12	102	
	93	9	9	8	10	13	8	10	13	11	10	10	10	122	
X	94	12													
X+	94	30,4													

BUTTER
MOLKEREIHERZEUGUNG

OBTAINED IN DAIRIES

BUTTER
PRODUIT PAR LES LAITIÈRES

	1000 T												
	I JAN	I FEB	I MAR	I AVR	I MAI	I JUN	I JUL	I AUG	I SEP	I OCT	I NOV	I DEC	I TOTAL
EUR 12	132	135	142	155	159	148	133	114	113	115	106	124	1564
92	125	127	132	142	148	140	137	120	113	110	107		
X 93	-5,1	-5,6	0,2	-0,5	-0,5	-5,2	-2,8	5,5	0,6	-4,4	0,9		
X+ 93	-5,1	-5,6	-0,3	-2,8	-2,8	-1,3	-2,0	-1,3	-1,1	-1,4	-1,2		
EUR 12#	125	119	134	147	151	141	126	108	106	100	100	117	1482
92	118	110	124	143	147	132	120	112	106	102	98		
X 93	-6,2	-7,0	-0,4	-2,4	-1,7	-9,7	-3,1	5,6	0,6	-5,9	-1,8		
X+ 93	-6,2	-6,6	-4,4	-3,8	-3,4	-2,9	-3,1	-2,4	-2,2	-2,6	-2,5		
BELOUQUE/BELGIE	3	3	4	4	5	5	5	3	3	3	3	3	44
92	2	2	4	4	4	4	4	2	2	2	2	2	35
X 93	-8,7	-8,7	-9,8	-14,4	-14,4	-20,0	-22,3	-24,6	-30,3	-33,2	-23,3	-12,2	
X+ 93	-8,7	-19,7	-15,7	-15,3	-16,1	-16,9	-17,6	-18,4	-19,6	-20,8	-20,9	-20,3	
DANMARK	6	5	6	6	6	5	6	5	4	4	4	5	62
92	5	5	6	6	6	5	6	5	4	4	4	4	
X 93	-8,5	-7,5	6,8	3,3	-1,6	-11,5	-5,4	-16,3	-2,3	2,5	-7,9		
X+ 93	-8,5	-8,0	-2,9	-1,3	-1,4	-2,9	-3,2	-4,6	-4,4	-3,9	-4,2		
DEUTSCHLAND	35	30	32	37	39	35	32	28	29	30	29	35	392
92	35	31	36	37	36	33	33	29	28	26	27	29	385
X 93	1,7	2,4	11,8	0,6	-1,9	-4,2	1,9	2,7	-2,8	-12,6	-9,7	-15,4	
X+ 93	1,7	2,0	5,2	3,9	2,6	1,1	1,2	1,4	1,0	-0,3	-1,1	-2,3	
DEUTSCHLAND	41	36	39	45	46	43	39	34	35	37	35	42	474
92	43	38	42	46	46	42	41	37	42	35	35	38	482
X 93	-13,0	-12,8	-5,8	-4,0	-0,4	-6,5	1,2	6,1	-2,1	-1,0	5,2	2,9	
X+ 93	-13,0	-12,8	-10,4	-8,7	-7,0	-6,9	-6,0	-5,0	-4,8	-4,5	-3,7	-3,2	
IRELAND	4	4	10	15	17	18	17	15	13	10	5	5	133
92	3	3	11	16	17	16	16	14	12	9	6	4	128
X 93	-23,1	-19,0	4,7	-10,0	-8,5	-1,1	-3,0	-2,7	-3,6	-9,8	13,2	-15,6	
X+ 93	-23,1	-20,8	-7,5	-8,5	-5,8	-4,6	-4,3	-4,1	-4,2	-4,7	-4,0	-4,3	
ITALIA	9	8	9	9	9	9	8	8	8	8	7	8	100
92	8	8	9	9	9	8	8	8	8	8	7	8	
X 93	-2,5	-2,2	-4,6	-1,3	-4,1	-1,2	-0,7	-0,8	-0,9	-2,3	-1,6		
X+ 93	-2,5	-2,3	-3,1	-2,7	-3,0	-2,7	-2,4	-2,2	-2,1	-2,1	-2,1		
LUXEMBOURG	0	0	0	0	0	0	0	0	0	0	0	0	3
92	0	0	0	0	0	0	0	0	0	0	0	0	
X 93	6,7	72,2	52,4	20,0	58,3	26,9	28,0	11,1	37,5	4,3	25,9	-10,7	
X+ 93	6,7	42,4	48,3	56,0	40,7	36,1	36,9	34,3	34,7	30,2	30,2	26,0	
SCHEERLAND	14	13	14	15	15	17	14	11	10	10	10	11	132
92	13	11	13	14	14	13	13	12	10	10	10	12	147
X 93	-7,6	-7,6											
X+ 93	-7,6	-7,6											
PORTUGAL	1	1	2	2	2	2	2	1	1	1	1	1	16
92	1	1	2	2	2	2	2	1	1	1	1	1	16
X 93	-7,1	15,4	6,3	-5,9	28,6	13,3	-13,3	-8,3	3,2	-25,0	-16,7	-14,3	
X+ 93	-7,1	3,7	4,7	1,7	6,8	7,9	4,8	3,4	3,2	0,7	-0,7	-1,8	
UNITED KINGDOM	9	8	9	9	10	6	6	6	8	9	7	8	97
92	9	9	9	9	10	7	8	11	9	9	8	9	104
X 93	10												
X+ 93	13,4												

202

KAESE MOLKEREI ERZEUGUNG		CHEESE OBTAINED IN DAIRIES												FROMAGE PRODUIT PAR LES LAITIERIES	
		JAN	FEB	MAR	AVR	MAI	JUN	JUL	AUG	SEP	OCT	NOV	DEC	TOTAL	
1000 T															
EUR 12	92	416	384	426	438	440	422	427	413	417	420	399	388	4991	
	93	396	374	442	435	442	440	433	437M	442M	429M	410			
	X 93	-4,8	-2,6	3,6	-0,6	0,4	4,2	1,5	5,8M	6,2M	1,9M	2,5			
	X+ 93	-4,8	-3,7	-1,2	-1,0	-0,7	0,1	0,3	1,0M	1,5M	1,6M	1,7M			
EUR 12B	92	410	378	419	429	432	412	419	405	408	412	392	382	4898	
	93	389	366	432	426	433	430	422	426M	431M	417M	398			
	X 93	-5,2	-3,1	3,1	-0,6	0,2	4,3	0,7	5,0M	5,6M	1,3M	1,6			
	X+ 93	-5,2	-4,2	-1,6	-1,4	-1,0	-0,2	-0,0	0,6M	1,1M	1,1M	1,2M			
BELGIQUE/BELGIE	92	6	5	6	6	6	6	6	6	6	6	5	5	69	
	93	5	5	6	6	6	6	5	7	7	6	6	6	70	
	X 93	-15,0	-6,4	2,7	-2,6	-1,9	0,6	-2,9	14,7	6,5	0,3	3,7	9,8		
	X+ 93	-15,0	-10,8	-6,1	-5,1	-4,5	-3,6	-3,5	-1,3	-0,4	-0,3	0,0	0,7		
DANMARK	92	26	23	24	24	25	12	21	23	25	26	26	26	281	
	93	26	23	26	24	26	26	27	30	29	30	29			
	X 93	1,5	-0,9	7,1	0,8	6,0	124,8	27,6	30,3	17,6	14,4	13,1			
	X+ 93	1,5	0,4	2,6	2,2	3,0	13,7	15,6	17,5	17,1	17,1	16,7			
DEUTSCHLANDB	92	104	93	101	106	102	103	105	97	99	101	96	95	1202	
	93	95	96	110	104	102	107	104	104	101	100	99	95	1216	
	X 93	-8,9	2,7	9,4	-1,4	0,6	3,6	-1,2	6,8	2,4	-1,0	2,1	-0,7		
	X+ 93	-8,9	-3,4	0,9	0,3	0,4	0,9	0,6	1,4	1,5	1,2	1,3	1,1		
DEUTSCHLAND	92	110	100	108	115	110	114	113	105	107	109	104	101	1295	
	93	102	104	120	113	112	117	115	112	111	111	110	105	1336	
	X 93	-7,3	4,2	10,8	-1,3	1,6	3,3	1,9	9,8	5,0	1,8	5,5	3,8		
	X+ 93	-7,3	-1,8	2,5	1,5	1,5	1,8	1,8	2,8	3,0	2,9	3,1	3,2		
ELLADA	92	1	1	1	1	1	1	1	1	1	1	1	1	9	
	93	1	1	1	1	1	1	1	1	1	1	1	1		
	X 93	23,3	30,3	22,2	11,4	-8,1	-	2,3	-7,5	-10,0	17,7	8,3			
	X+ 93	23,3	27,0	25,0	21,1	13,9	11,4	10,0	7,6	5,7	6,6	6,8			
ESPAÑA	92	6	5	6	6	6	6	6	6	6	5	5	5	65	
	93	5	5	5	5	5	5	5	6	6	6	5	5	62	
	X 93	-14,3	-7,8	-17,5	-5,3	-5,4	-12,3	-7,0	-3,6	5,4	5,6	15,2	8,7		
	X+ 93	-14,3	-11,2	-13,4	-11,3	-10,1	-10,5	-10,0	-9,2	-7,6	-6,3	-4,6	-3,7		
FRANCE	92	119	111	123	126	121	121	119	114	118	120	116	111	1419	
	93	113	108	127	123	119	123	117	120	121	118	119	114	1423	
	X 93	-5,7	-2,7	3,0	-2,0	-1,7	2,1	-2,2	5,6	2,6	-1,6	3,3	2,9		
	X+ 93	-5,7	-4,3	-1,7	-1,8	-1,8	-1,1	-1,3	-0,5	-0,1	-0,3	0,0	0,3		
IRELAND	92	1	2	7	11	13	13	12	11	12	8	3	1	93	
	93	1	2	6	12	13	13	13	11M	20M	8M	-	-	98M	
	X 93	-11,1	-16,7	-10,8	6,4	3,9	-	6,5	-M	67,2M	-M	-100,0	-100,0		
	X+ 93	-11,1	-14,8	-12,0	-2,0	0,3	0,2	1,5	1,3M	10,9M	10,0M	6,0M	5,1M		
ITALIA	92	64	61	68	65	68	66	67	63	62	62	58	61	766	
	93	60	57	65	65	65	65	66	62	62	61	57			
	X 93	-6,1	-6,5	-3,6	-0,3	-3,5	-1,2	-1,2	-0,5	-0,7	-1,9	-2,0			
	X+ 93	-6,1	-6,3	-5,3	-4,0	-3,9	-3,5	-3,1	-2,8	-2,6	-2,5	-2,5			
LUXEMBOURG	92	0	0	0	0	0	0	0	0	0	0	0	0	4	
	93	0	0	0	0	0	0	0	0	0	0	0	0	3	
	X 93	-26,5	-31,4	-17,9	-21,9	-29,4	-21,9	-16,1	-22,6	-14,7	-28,6	24,8	8,3		
	X+ 93	-26,5	-29,0	-25,0	-24,3	-25,3	-24,8	-23,6	-23,5	-22,5	-23,1	-19,9	-18,1		
IRELAND	92	52	51	55	52	55	52	54	54	54	57	55	53	642	
	93	54	45	56	55	56	51	52	53	55	57	54	51	637	
	94	55													
	X 94	2,4													
	X+ 94	2,4													
PORTUGAL	92	3	3	3	4	4	4	4	3	3	3	3	3	40	
	93	3	3	3	3	4	4	3	4	4	3	3	3	40	
	X 93	-	-3,3	6,2	-10,5	2,8	-2,7	-5,6	2,9	5,9	-	6,5	13,8		
	X+ 93	-	-1,7	1,1	-2,3	-1,2	-1,5	-2,1	-1,5	-0,7	-0,6	-	1,0		
UNITED KINGDOM	92	29	22	26	29	32	29	24	27	23	22	23	21	307	
	93	27	22	26	27	34	28	28	20	27	27	24	26	325	
	94	30													
	X 94	14,2													
	X+ 94	14,2													

KASEIN UND KASEINATE
MOLKEREIERZEUGUNG

CASEINS AND CASEINATES
OBTAINED IN DAIRIES

CASEINE ET CASEINATES
PRODUIT PAR LES LAITIÈRES

	I	I	I	I	I	I	I	I	I	I	I	I	I	I	I	I	I	I	I	I
	JAN	FEB	MAR	AVR	MAI	JUN	JUL	AUG	SEP	OCT	NOV	DEC	TOTAL							

1000 T

EUR 12	92	7:	7:	7:	7:	8:	7:	5:	5:	6:	4:	5:	75:							
x 93	93	5:	6:	6:	7:	7:	5:	3:	3:	3:	:	:	:							
x+ 93	93	-23,6:	-10,3:	-17,3:	-11,1:	-17,3:	-30,8:	-30,7:	-38,5:	-48,9:	-57,1:	:	:							
EUR 12#	92	6:	6:	6:	7:	7:	6:	5:	5:	5:	3:	4:	68:							
x 93	93	5:	5:	5:	6:	6:	5:	4:	3:	2:	3:	:	:							
x+ 93	93	-26,3:	-11,7:	-21,0:	-9,9:	-15,1:	-30,6:	-30,2:	-35,8:	-46,7:	-53,6:	:	:							
BELGIQUE/BELGIE	92	-	-	-	-	-	-	-	-	-	-	-	-							
x 93	93	-	-	-	-	-	-	-	-	-	-	-	-							
x+ 93	93	-	-	-	-	-	-	-	-	-	-	-	-							
DANMARK	92	1	1	2	1	1	1	2	1	1	1	1	16							
x 93	93	1	1	1	1	1	1	1	1	1	1	1	:							
x+ 93	93	-35,7	-14,3	-18,8	8,3	7,7	-	-22,2	-20,0	-8,3	-33,3	-14,3	:							
DEUTSCHLAND#	92	1	1	1	1	1	1	1	1	1	1	1	14							
x 93	93	1	1	1	1	1	1	1	1	1	1	1	10							
x+ 93	93	5,3	-10,2	-14,7	-19,3	-15,5	-44,8	-51,5	-34,7	-50,0	-53,8	-42,9	-34,3							
DEUTSCHLAND	92	2	2	2	2	2	2	2	2	2	2	2	20							
x 93	93	2	1	2	2	2	1	2	1	1	1	1	13							
x+ 93	93	7,5	-4,6	-	-21,4	-23,6	-40,9	-46,6	-44,2	-56,0	-65,9	-53,0	-56,8							
ELLADA	92	-	-	-	-	-	-	-	-	-	-	-	-							
x 93	93	-	-	-	-	-	-	-	-	-	-	-	-							
x+ 93	93	-	-	-	-	-	-	-	-	-	-	-	-							
ESPAÑA	92	-	-	-	-	-	-	-	-	-	-	-	-							
x 93	93	-	-	-	-	-	-	-	-	-	-	-	-							
x+ 93	93	-	-	-	-	-	-	-	-	-	-	-	-							
FRANCE	92	4	4	4	4	5	4	3	2	2	3	2	39							
x 93	93	3	3	3	4	4	3	2	1	1	2	2	28							
x+ 93	93	-32,4	-11,1	-23,7	-11,9	-21,3	-35,9	-25,8	-47,6	-65,2	-61,3	-23,8	4,5							
IRELAND	92	5	5	5	5	5	5	5	5	5	5	5	-0:							
x 93	93	5	5	5	5	5	5	5	5	5	5	5	-0:							
x+ 93	93	-	-	-	-	-	-	-	-	-	-	-	-							
ITALIA	92	-	-	-	-	-	-	-	-	-	-	-	-							
x 93	93	-	-	-	-	-	-	-	-	-	-	-	-							
x+ 93	93	-	-	-	-	-	-	-	-	-	-	-	-							
LUXEMBOURG	92	-	-	-	-	-	-	-	-	-	-	-	-							
x 93	93	-	-	-	-	-	-	-	-	-	-	-	-							
x+ 93	93	-	-	-	-	-	-	-	-	-	-	-	-							
PORTUGAL	92	5	5	5	5	5	5	5	5	5	5	5	-0:							
x 93	93	5	5	5	5	5	5	5	5	5	5	5	-0:							
x+ 93	93	-	-	-	-	-	-	-	-	-	-	-	-							
UNITED KINGDOM	92	5	5	5	5	5	5	5	5	5	5	5	-0:							
x 93	93	5	5	5	5	5	5	5	5	5	5	5	-0:							
x+ 93	93	-	-	-	-	-	-	-	-	-	-	-	-							

17.03.94

IAB- 011

MAGERMILCHPULVER
LAGERBESTAENDESKIMMED-MILK POWDER
STOCKSLAIT ECREME EN POUDRE
STOCKS

	I I I	I I I	I I I	I I I	I I I	I I I	I I I	I I I	I I I	I I I	I I I	I I I	I I I	I I I	I I I	I I I	I I I
	JAN	FEB	MAR	AVR	MAI	JUN	JUL	AUG	SEP	OCT	NOV	DEC	TOTAL				
	1000 T																
EUR 12	92	394	359	336	299	232	163	122	85	71	70	73	47				
	93	36	32	31	30	30	29	29	33	35	38	39	37				
	94	36	:	:	:	:	:	:	:	:	:	:	:				
EUR 12#	92	221	207	192	178	147	100	81	62	48	48	51	34				
	93	26	23	23	22	22	22	22	:	:	:	:	:				
BELGIE/BELGIQUE	92	11	10	9	6	4	3	2	2	2	2	1	0				
	93	0	0	0	0	0	0	0	0	0	0	0	0				
	94	0	:	:	:	:	:	:	:	:	:	:	:				
DANMARK	92	-	-	-	-	-	-	-	-	-	-	-	-				
	93	-	-	-	-	-	-	-	-	-	-	-	-				
	94	-	:	:	:	:	:	:	:	:	:	:	:				
DEUTSCHLAND#	92	-	-	-	-	-	-	-	-	-	-	-	-				
	93	-	-	-	-	-	-	-	-	-	-	-	-				
DEUTSCHLAND	92	173	152	144	120	86	64	41	23	23	23	22	13				
	93	11	9	8	7	7	7	7	10	11	11	11	9				
	94	8	:	:	:	:	:	:	:	:	:	:	:				
ELLADA	92	-	-	-	-	-	-	-	-	-	-	-	-				
	93	-	-	-	-	-	-	-	-	-	-	-	-				
	94	-	:	:	:	:	:	:	:	:	:	:	:				
ESPAÑA	92	20	15	10	10	9	6	4	2	2	2	1	1				
	93	1	1	1	1	1	1	1	0	0	0	0	0				
	94	0	:	:	:	:	:	:	:	:	:	:	:				
FRANCE	92	17	17	17	17	6	3	2	1	0	0	0	0				
	93	0	0	0	0	0	0	0	0	0	0	0	0				
	94	0	:	:	:	:	:	:	:	:	:	:	:				
IRELAND	92	164	157	147	137	121	83	70	53	42	42	42	32				
	93	24	21	21	21	21	21	21	21	22	25	25	25				
	94	25	:	:	:	:	:	:	:	:	:	:	:				
ITALIA	92	-	-	-	-	-	-	-	-	-	-	-	-				
	93	-	-	-	-	-	-	-	-	-	-	-	-				
	94	-	:	:	:	:	:	:	:	:	:	:	:				
LUXEMBOURG	92	1	1	1	1	1	0	-	-	-	-	-	-				
	93	-	-	-	-	-	-	-	-	-	-	-	-				
	94	-	:	:	:	:	:	:	:	:	:	:	:				
NEDERLAND	92	2	2	2	2	2	2	1	1	1	1	1	-				
	93	-	-	-	-	-	-	-	-	-	-	-	-				
	94	-	:	:	:	:	:	:	:	:	:	:	:				
PORTUGAL	92	0	0	0	0	0	0	-	-	-	-	-	-				
	93	-	-	-	-	-	-	-	-	-	-	-	-				
	94	-	:	:	:	:	:	:	:	:	:	:	:				
UNITED KINGDOM	92	6	6	6	6	3	3	2	2	2	2	6	0				
	93	0	0	0	0	0	0	0	0	1	1	2	2				
	94	2	:	:	:	:	:	:	:	:	:	:	:				

17.03.94

IAB- 0.2

		BUTTER LAGERBESTAENDE												BUTTER STOCKS												BEURRE STOCKS						
		JAN	FEB	MAR	AVR	MAI	JUN	JUL	AUG	SEP	OCT	NOV	DEC	TOTAL	JAN	FEB	MAR	AVR	MAI	JUN	JUL	AUG	SEP	OCT	NOV	DEC	TOTAL					
EUR 12		1000 T																														
	92	284	272	287	284	298	322	342	345	334	295	278	241	322	342	345	334	295	278	241	322	342	345	334	295	278	241					
	93	206	194	196	222	255	292	311	312	294	274	240	207	292	311	312	294	274	240	207	292	311	312	294	274	240	207					
	94	186	:	:	:	:	:	:	:	:	:	:	:	:	:	:	:	:	:	:	:	:	:	:	:	:	:					
EUR 12B		245	231	246	246	252	267	284	283	272	247	222	192	267	284	283	272	247	222	192	267	284	283	272	247	222	192					
	92	167	156	157	183	213	245	266	266	266	266	266	266	245	266	266	266	266	266	266	245	266	266	266	266	266	266					
	93	9	7	4	8	15	21	28	34	33	28	24	16	21	28	34	33	28	24	16	21	28	34	33	28	24	16					
	94	10	8	3	9	11	15	18	22	21	16	11	7	15	18	22	21	16	11	7	15	18	22	21	16	11	7					
DANMARK		7	5	7	8	8	8	8	7	7	7	4	4	8	8	7	7	7	4	4	8	8	7	7	7	4	4					
	92	2	2	2	1	3	3	3	3	3	3	1	1	3	3	3	3	3	1	1	3	3	3	3	3	1	1					
	93	0	:	:	:	:	:	:	:	:	:	:	:	:	:	:	:	:	:	:	:	:	:	:	:	:	:					
	94	:	:	:	:	:	:	:	:	:	:	:	:	:	:	:	:	:	:	:	:	:	:	:	:	:	:					
DEUTSCHLAND		39	41	41	39	46	55	58	62	62	47	55	49	55	58	62	62	47	55	49	55	58	62	62	47	55	49					
	92	39	37	39	39	42	46	45	49	45	43	36	32	46	45	49	45	43	36	32	46	45	49	45	43	36	32					
	93	29	:	:	:	:	:	:	:	:	:	:	:	:	:	:	:	:	:	:	:	:	:	:	:	:	:					
	94	:	:	:	:	:	:	:	:	:	:	:	:	:	:	:	:	:	:	:	:	:	:	:	:	:	:					
ELLADA		41	39	39	32	30	30	30	32	33	34	35	35	30	30	32	33	34	35	35	30	30	32	33	34	35	35					
	92	34	34	35	35	36	37	38	39	40	41	41	41	37	38	39	40	41	41	41	37	38	39	40	41	41	41					
	93	40	:	:	:	:	:	:	:	:	:	:	:	:	:	:	:	:	:	:	:	:	:	:	:	:	:					
	94	:	:	:	:	:	:	:	:	:	:	:	:	:	:	:	:	:	:	:	:	:	:	:	:	:	:					
ESPANA		9	7	17	26	35	40	40	33	24	19	13	10	40	40	33	24	19	13	10	40	40	33	24	19	13	10					
	92	8	5	13	22	32	40	38	31	20	15	10	7	32	32	31	20	15	10	7	32	32	31	20	15	10	7					
	93	4	:	:	:	:	:	:	:	:	:	:	:	:	:	:	:	:	:	:	:	:	:	:	:	:	:					
	94	:	:	:	:	:	:	:	:	:	:	:	:	:	:	:	:	:	:	:	:	:	:	:	:	:	:					
IRELAND		117	111	112	91	77	71	68	72	75	71	67	63	77	71	68	72	75	71	67	63	77	71	68	72	75	71	67	63			
	92	57	59	58	55	55	56	63	61	61	61	60	57	55	55	56	63	61	61	60	57	55	55	56	63	61	60	57				
	93	56	:	:	:	:	:	:	:	:	:	:	:	:	:	:	:	:	:	:	:	:	:	:	:	:	:					
	94	:	:	:	:	:	:	:	:	:	:	:	:	:	:	:	:	:	:	:	:	:	:	:	:	:	:					
ITALIA		9	10	11	11	11	11	11	10	10	9	9	8	11	11	10	10	9	9	8	11	11	10	10	9	9	8					
	92	8	8	7	7	8	8	9	9	9	9	9	8	8	8	9	9	9	9	8	8	8	9	9	9	9	8					
	93	8	:	:	:	:	:	:	:	:	:	:	:	:	:	:	:	:	:	:	:	:	:	:	:	:	:					
	94	:	:	:	:	:	:	:	:	:	:	:	:	:	:	:	:	:	:	:	:	:	:	:	:	:	:					
LUXEMBOURG		31	30	36	46	51	61	72	73	70	62	59	44	61	72	73	70	62	59	44	61	72	73	70	62	59	44					
	92	35	29	27	39	53	69	80	83	79	72	59	42	51	53	69	80	83	79	72	59	42	51	53	69	80	83	79	72	59	42	
	93	32	:	:	:	:	:	:	:	:	:	:	:	:	:	:	:	:	:	:	:	:	:	:	:	:	:					
	94	:	:	:	:	:	:	:	:	:	:	:	:	:	:	:	:	:	:	:	:	:	:	:	:	:	:					
NEDERLAND		1	1	1	1	1	2	2	1	2	2	2	2	1	2	2	1	2	2	2	1	2	2	1	2	2	2					
	92	2	2	2	2	2	2	2	1	1	1	1	1	2	2	2	1	1	1	1	2	2	2	1	1	1	1					
	93	1	:	:	:	:	:	:	:	:	:	:	:	:	:	:	:	:	:	:	:	:	:	:	:	:	:					
	94	:	:	:	:	:	:	:	:	:	:	:	:	:	:	:	:	:	:	:	:	:	:	:	:	:	:					
PORTUGAL		21	20	20	22	23	24	26	20	18	16	10	10	23	24	26	20	18	16	10	10	23	24	26	20	18	16	10	10			
	92	10	10	10	12	12	15	15	14	14	13	12	11	12	12	15	15	14	14	13	12	11	12	12	15	15	14	14	13	12	11	
	93	:	:	:	:	:	:	:	:	:	:	:	:	:	:	:	:	:	:	:	:	:	:	:	:	:	:	:				
	94	:	:	:	:	:	:	:	:	:	:	:	:	:	:	:	:	:	:	:	:	:	:	:	:	:	:	:				
UNITED KINGDOM		10	10	10	12	12	15	15	14	14	13	12	11	12	12	15	15	14	14	13	12	11	12	12	15	15	14	14	13	12	11	
	92	10	10	10	12	12	15	15	14	14	13	12	11	12	12	15	15	14	14	13	12	11	12	12	15	15	14	14	13	12	11	
	93	:	:	:	:	:	:	:	:	:	:	:	:	:	:	:	:	:	:	:	:	:	:	:	:	:	:	:				
	94	:	:	:	:	:	:	:	:	:	:	:	:	:	:	:	:	:	:	:	:	:	:	:	:	:	:	:				

IV

Versorgungsbilanzen – Erhebungsergebnisse –
Vorausschätzungen

Supply balance-sheets – Survey results –
Forecasts

Bilans d'approvisionnement – Résultats d'enquêtes –
Prévisions

SUPPLY BALANCE SHEET

17.03.94

BILAN D'APPROVISIONNEMENT

MEAT (TOTAL)

1000 T

VIANDE (TOTAL)

	I EUR	I EUR	I EUR	I UEBL	I DK	I D	I GR	I E	I F	I IRL	I I	I NL	I P	I UK
GROSS INDIGENOUS PRODUCTION														
1990		31199		1344	1616		5682	557	3683	6332	1009	3687	3056	683
1991	33890*			1592*	1706	7350		558	3628	6616	1057	3723	3091*	668
1992	33755*			1629	1645	6504		579	3677	6673	1057*	3798	3177*	697
EXPORTS OF LIVE ANIMALS														
1990		70		105	1		185	0	11	231	75	4	345	2
1991	153*			142*	11	300		0	14	256	49	4	333*	2
1992	466*			153	20	229		0	22	288	49*	7	416*	2
INTRA EUR														
1990				104	1		155	0	9	221	54	3	340	2
1991				141*	11	207		0	14	249	43	3	327*	2
1992				153	20	165		0	23	203	43*	4	405*	2
IMPORTS OF LIVE ANIMALS														
1990		663		176	-		556	17	56	141	8	481	120	7
1991	229*			175*	-	151		21	61	160	25	489	140*	7
1992	527*			187	-	245		18	75	141	25*	463	179*	8
INTRA EUR														
1990		944		167	-		106	1	53	127	8	323	109	6
1991	1044*			173*	-	126		2	59	150	25	323	146*	6
1992	851*			185	-	212		5	74	134	25*	-	172*	7
USABLE PRODUCTION														
1990		31785		1415	1615		6053	574	3728	6242	944	4164	2831	688
1991	33974*			1625*	1495	7201		579	3675	6520	1033	4208	2906*	673
1992	33816*			1663	1825	6600		597	3931	6726	1033*	4254	2940*	703
IMPORTS														
1990		1148		272	68		1513	252	157	1254	47	1057	259	90
1991	1112*			265*	72	1821		211	171	1273	56	1157	310*	87
1992	1184*			285	75	2089		208	181	1306	56*	1176	361*	115
INTRA EUR														
1990		4987		208	62		1218	220	136	1098	47	877	105	77
1991	5449*			200*	67	1487		195	151	1127	56	986	241*	73
1992	5968*			228	71	1732		258	162	1155	56*	1018	294*	94
RESOURCES = USES														
1990		32933		1687	1683		7566	826	3884	7496	991	5221	3089	778
1991	35086*			1890*	1767	9823		790	4046	7793	1009	5365	3216*	760
1992	34999*			1948	1900	8688		865	4112	8032	1089*	5430	3301*	818
EXPORTS														
1990		2088		689	1110		1168	5	61	1182	555	169	1763	8
1991	2571*			827*	1226	1321		6	73	1304	623	262	1866*	14
1992	2228*			881	1314	950		6	111	1572	623*	332	1923*	18
INTRA EUR														
1990				627	711		542	2	50	642	338	105	1621	1
1991				748*	755	651		2	56	794	392	128	1670*	-
1992				790	869	550		2	82	924	392*	149	1696*	-
CHANGE IN STOCKS														
1990		389		1	32		57	3	10	51	100	34	4	8
1991	250*			3*	-1	-74		-4	-10	104	112	19	3*	2
1992	261*			-4	25	50		-	9	62	112*	1	2*	8
TOTAL DOMESTIC USES														
1990		30464		997	541		6340	818	3813	6263	336	5018	1322	762
1991	32265*			1060*	542	7776		788	3983	6305	354	5084	1376*	744
1992	32510*			1071	561	7688		879	3993	6398	354*	5097	1376*	792
HUMAN CONSUMPTION 1)														
1990		30464		997	541		6340	818	3813	6263	336	5018	1322	762
1991	32265*			1060*	542	7776		788	3983	6305	354	5084	1376*	744
1992	32510*			1071	561	7688		879	3993	6398	354*	5097	1376*	792
SELF-SUFFICIENCY (%)														
1990		102,4		134,8	298,7		89,6	68,1	96,6	101,1	300,3	73,5	231,2	89,6
1991	105,1*			150,2*	314,8	94,5		78,8	96,1	104,9	298,6	73,2	229,5*	89,8
1992	103,8*			152,1	328,9	85,6		65,9	97,1	107,4	298,6*	74,5	230,9*	88,0
HUMAN CONSUMPTION (KG/HEAD/YEAR)														
1990		92,9		96,2	105,3		100,5	80,8	97,9	111,0	95,9	87,0	83,4	73,5
1991	93,4*			102,0*	105,8	97,2		77,1	102,1	110,5	100,5	88,8	89,4*	75,5
1992	93,9*			102,6	108,5	95,4		85,3	102,2	111,5	99,8*	89,7	90,6*	80,0

1) QUANTITIES AVAILABLE FOR CONSUMPTION

1) QUANTITES DISPONIBLES POUR LA CONSOMMATION

MEAT : TOTAL CATTLE

1000 T

VIANDE BOVINE (TOTALE)

	I I EUR	I EUR 12	I EUR 12 ²	I UEBL	I DK	I I D	I D ³	I GR	I E	I F	I IRL	I I	I NL	I P	I UK
GROSS INDIGENOUS PRODUCTION															
1990	:	7736	:	326	202	:	1676	66	499	1912	569	919	468	112	987
1991	8713M	:	390M	213	2323	:	64	484	2026	586	916	567M	123	1012	
1992	8382M	:	380	218	1918	:	66	507	2079	586M	903	567M	116	962	
EXPORTS OF LIVE ANIMALS															
1990	:	23	:	24	-	:	82	0	2	191	55	1	15	-	18
1991	88M	:	38M	-	168	:	0	1	213	33	1	17M	-	16	
1992	278M	:	42	1	133	:	0	5	235	33M	3	23M	-	23	
INTRA EUR															
1990	:	:	24	-	:	69	-	2	188	39	-	11	-	10	
1991	:	:	38M	-	90	:	-	1	207	28	-	12M	-	16	
1992	:	:	42	1	74	:	-	5	230	20M	1	14M	-	23	
IMPORTS OF LIVE ANIMALS															
1990	:	269	:	20	-	:	199	16	17	32	-	246	67	5	32
1991	105M	:	21M	-	26	:	17	26	47	-	265	73M	6	23	
1992	230M	:	21	-	43	:	14	32	33	-M	237	91M	7	22	
INTRA EUR															
1990	:	365	:	17	-	:	19	1	15	27	-	192	58	4	32
1991	400M	:	20M	-	15	:	1	24	44	-	196	71M	5	23	
1992	220M	:	20	-	21	:	3	31	32	-M	-	85M	6	21	
USABLE PRODUCTION															
1990	:	7982	:	322	202	:	1793	82	514	1753	514	1164	520	117	1001
1991	8731M	:	381M	213	2182	:	81	509	1860	553	1180	623M	129	1019	
1992	8304M	:	359	217	1829	:	80	535	1877	553M	1217	635M	123	960	
IMPORTS															
1990	:	395	:	30	41	:	345	148	21	401	15	424	80	46	283
1991	436M	:	27M	52	396	:	120	27	451	20	501	96M	39	307	
1992	465M	:	28	51	479	:	155	31	428	20M	453	112M	47	335	
INTRA EUR															
1990	:	1439	:	26	40	:	219	140	10	307	15	335	57	44	158
1991	1601M	:	24M	51	242	:	113	25	434	20	411	73M	36	172	
1992	1674M	:	26	51	315	:	148	29	413	20M	371	93M	37	171	
RESOURCES = USES															
1990	:	8377	:	352	243	:	2138	230	534	2154	529	1588	600	163	1284
1991	9166M	:	408M	265	2578	:	201	536	2311	573	1681	719M	168	1326	
1992	8049M	:	387	268	2307	:	235	565	2305	573M	1670	747M	170	1295	
EXPORTS															
1990	:	877	:	149	133	:	684	1	36	427	367	84	307	1	126
1991	1321M	:	178M	143	957	:	1	35	498	402	177	390M	1	140	
1992	1163M	:	179	155	672	:	0	50	563	402M	239	431M	-	145	
INTRA EUR															
1990	:	:	133	105	:	338	0	33	260	184	38	265	-	104	
1991	:	:	149M	99	444	:	0	26	267	207	56	306M	-	107	
1992	:	:	144	106	329	:	0	30	287	207M	69	327M	-	119	
CHANGE IN STOCKS															
1990	:	330	:	-2	13	:	57	-1	10	42	99	33	1	4	74
1991	267M	:	6M	22	-71	:	1	-10	104	111	19	1M	4	60	
1992	235M	:	-4	6	50	:	-	9	38	111M	1	-1M	4	21	
TOTAL DOMESTIC USES															
1990	:	7171	:	205	97	:	1397	230	488	1685	63	1471	292	158	1004
1991	7706M	:	100M	1692	:	200	511	1709	60	1444	1430	317M	166	1129	
1992	7451M	:	212	107	1586	:	234	507	1704	60M	1430	317M	166	1129	
HUMAN CONSUMPTION 1)															
1990	:	7171	:	205	97	:	1397	230	488	1685	63	1471	292	158	1004
1991	7579M	:	224M	100	1692	:	200	511	1709	60	1485	328M	163	1107	
1992	7451M	:	212	107	1586	:	234	507	1704	60M	1430	317M	166	1129	
SELF-SUFFICIENCY (%)															
1990	:	107,9	:	159,0	208,2	:	119,9	28,7	102,2	113,5	903,2	62,5	160,3	70,9	91,0
1991	115,0M	:	177,7M	213,0	137,3	:	32,1	94,8	118,5	976,7	61,7	172,9M	75,5	91,5	
1992	112,5M	:	179,2	203,7	121,0	:	28,0	100,2	122,0	976,7M	68,7	178,9M	69,9	85,2	
HUMAN CONSUMPTION (KG/HEAD/YEAR)															
1990	:	21,9	:	19,8	18,9	:	22,2	22,7	12,5	29,9	18,0	25,5	19,5	15,2	18,9
1991	21,9M	:	21,6M	19,5	21,2	:	19,5	13,1	30,0	17,0	25,7	21,8M	16,5	19,2	
1992	21,5M	:	20,3	20,7	19,7	:	22,7	13,0	29,7	16,9M	25,2	20,9M	16,8	19,5	
SLAUGHTER WEIGHT (KG/CARCASS)															
1990	:	270,3	:	344,7	255,7	:	301,6	221,4	246,8	262,3	326,5	230,6	231,4	229,4	204,1
1991	269,0	269,7	:	331,8	253,9	:	287,1	291,7	220,2	242,1	265,7	323,5	230,5	242,5	234,4
1992	271,9	:	:	324,9	252,8	:	296,8	222,8	244,4	269,2	330,6	240,3	244,5	233,7	207,5
1993	:	:	:	:	253,4	:	:	:	:	:	:	:	:	:	289,8

1) QUANTITIES AVAILABLE FOR CONSUMPTION

1) QUANTITES DISPONIBLES POUR LA CONSOMMATION

SUPPLY BALANCE SHEET

17.03.94

BILAN D'APPROVISIONNEMENT

MEAT : ADULT CATTLE

1000 T

VIANDI DE GRANDS BOVINS

	I I EUR 12	I I EUR 120	I I UE	I I DK	I I D	I I O8	I I GR	I I E	I I F	I I IRL	I I I	I I I	I I HL	I I P	I I UK
GROSS INDIGENOUS PRODUCTION															
1990	6943		289	201		1625	60	492	1599	569	715		314	105	974
1991	7915*		390*	211	2240		56	481	1714	505	714		403*	115	998
1992	7526*		319	217	1851		55	506	1764	505*	706		397*	107	940
EXPORTS OF LIVE ANIMALS															
1990		12	19			75	0	2	161	55	1		10		7
1991		71*	38*		159		0	1	181	32	1		13*		4
1992		248*	36	1	124		0	4	200	32*	3		19*		3
INTRA EUR															
1990			19			62		2	150	39			6		7
1991			38*		85			1	175	27			8*		4
1992			36	1	66			3	194	27*	1		10*		3
IMPORTS OF LIVE ANIMALS															
1990		250	16			179	16	13	23		233		51	5	32
1991		100*	21*		20		17	10	30		253		57*	6	23
1992		266*	17		34		14	21	24	-*	227		73*	7	21
INTRA EUR															
1990		310	13			12	1	11	22		180		43	4	32
1991		354*	20*		11		1	16	37		165		55*	5	23
1992		173*	16		15		3	20	24	-*			68*	6	21
USABLE PRODUCTION															
1990		7181	286	201		1729	75	503	1461	514	947		355	110	1000
1991		7945*	381*	211	2106		74	499	1571	553	966		447*	121	1017
1992		7544*	300	216	1761		69	524	1500	553*	1010		451*	114	950
IMPORTS															
1990		393	28	41		335	147	17	372	15	412		79	43	282
1991		435*	27*	52	304		119	23	416	19	485		95*	35	305
1992		465*	27	51	465		155	27	394	19*	434		110*	42	334
INTRA EUR															
1990		1377	24	40		209	139	14	350	15	324		56	41	157
1991		1525*	24*	51	230		112	21	399	19	395		72*	32	170
1992		1592*	25	51	301		140	25	379	19*	352		91*	32	170
RESOURCES = USES															
1990		7575	314	242		2064	222	521	1033	529	1359		434	153	1281
1991		8380*	400*	263	2409		193	521	1987	572	1451		542*	156	1322
1992		8009*	327	267	2226		223	551	1902	572*	1444		561*	156	1292
EXPORTS															
1990		777	161	133		680	1	32	420	367	84		169	1	125
1991		1234*	170*	143	950		1	32	491	402	176		245*	1	139
1992		1058*	168	155	667		0	46	554	402*	238		275*		145
INTRA EUR															
1990			125	105		336	0	29	255	184	30		135		103
1991			149*	99	437		0	23	261	207	55		161*		106
1992			133	106	324		0	26	280	207*	68		172*		119
CHANGE IN STOCKS															
1990		329	-2	13		57	-1	10	42	99	33		1	3	74
1991		266*	6*	22	-71		1	-10	104	111	19		1*	3	60
1992		233*	-4	6	50			9	30	111*	1		-1*	2	21
TOTAL DOMESTIC USES															
1990		6469	175	96		1327	223	470	1371	63	1242		264	149	1041
1991		710*	224*	100	1100		191	400	1390	50	1261		270*	154	1041
1992		6718*	163	106	1508		223	497	1390	59*	1205		287*	154	1127
HUMAN CONSUMPTION 1)															
1990		6469	175	96		1327	223	470	1371	63	1242		264	149	1041
1991		6800*	224*	98	1610		191	498	1392	59	1256		296*	152	1103
1992		6718*	163	106	1508		223	497	1390	59*	1205		287*	154	1127
SELF-SUFFICIENCY (%)															
1990		107,3	165,1	209,4		122,5	26,8	102,9	116,6	903,2	57,6		118,9	70,5	90,1
1991		115,1*	177,7*	215,3	139,2		29,4	96,6	123,1	991,5	56,8		136,1*	75,7	90,4
1992		112,0*	195,7	204,7	122,7		24,6	102,0	126,9	991,5*	65,2		130,3*	69,5	83,4
HUMAN CONSUMPTION (KG/HEAD/YEAR)															
1990		19,7	16,9	18,7		21,0	22,0	12,3	24,3	18,0	21,5		17,7	14,4	18,8
1991		19,9*	21,6*	19,1	20,1		18,7	12,8	24,4	16,7	21,7		19,6*	15,4	19,2
1992		19,4*	15,6	20,5	18,7		21,6	12,7	24,2	16,6*	21,2		18,9*	15,6	19,5
SLAUGHTER WEIGHT (KG/CARCASS)															
1990		306,1	410,3	263,1		318,3	219,8	252,2	342,1	327,1	224,8		301,4	249,2	287,3
1991		302,8	412,8	260,7	302,8	307,3	240,7	247,4	341,0	324,0	282,9		315,2	256,1	285,1
1992		307,8	412,3	259,7	314,0		245,8	249,3	345,6	330,8	284,4		322,2	257,8	289,9
1993				261,0											291,2

1) QUANTITIES AVAILABLE FOR CONSUMPTION

1) QUANTITES DISPONIBLES POUR LA CONSOMMATION

1000 T

VIANDS DE VEAUX

	I EUR	I EUR 12	I EUR 12*	I UZBL	I DK	I D	I O*	I GR	I E	I F	I IRL	I I	I I	I NL	I P	I I	I UK
GROSS INDIGENOUS PRODUCTION	PRODUCTION INDIGENE brute																
1990	:	793	:	37	1	:	51	6	7	313	-	204	:	154	7	13	
1991	798*	:	-	2	83	:	8	3	312	1	202	164*	:	6	15		
1992	856*	:	61	1	68	:	11	1	315	1*	197	170*	:	9	22		
EXPORTS OF LIVE ANIMALS	EXPORTATIONS D'ANIMAUX VIVANTS																
1990	:	11	:	5	-	:	7	-	-	30	-	-	:	5	-	11	
1991	17*	:	-	-	13	:	-	0	32	1	-	4*	:	-	13		
1992	30*	:	6	-	8	:	-	2	35	1*	-	4*	:	-	21		
INTRA EUR	INTRA EUR																
1990	:	:	5	-	:	7	-	-	30	-	-	5	:	-	11		
1991	:	:	-	-	13	:	-	0	32	1	-	4*	:	-	13		
1992	:	:	6	-	8	:	-	2	36	1*	-	4*	:	-	21		
IMPORTS OF LIVE ANIMALS	IMPORTATIONS D'ANIMAUX VIVANTS																
1990	:	19	:	4	-	:	20	0	4	9	-	13	:	16	-	-	
1991	5*	:	-	-	6	:	0	8	9	-	-	12	:	16*	-	-	
1992	15*	:	4	-	9	:	0	11	9	-*	10	18*	:	-	0		
INTRA EUR	INTRA EUR																
1990	:	47	:	4	-	:	7	-	4	5	-	12	:	15	-	-	
1991	46*	:	-	-	4	:	0	8	7	-	11	16*	:	-	-		
1992	47*	:	4	-	6	:	-	11	8	-*	-	17*	:	-	0		
USABLE PRODUCTION	PRODUCTION UTILISABLE																
1990	:	801	:	36	1	:	64	6	11	292	-	217	:	165	7	2	
1991	786*	:	-	2	76	:	8	11	289	-	214	176*	:	8	2		
1992	840*	:	59	1	60	:	11	11	289	-*	207	104*	:	9	1		
IMPORTS	IMPORTATIONS																
1990	:	2	:	2	-	:	10	1	3	29	-	12	:	1	3	1	
1991	1*	:	-	-	13	:	1	4	35	1	16	1*	:	4	2		
1992	0*	:	1	-	14	:	0	4	34	1*	19	2*	:	5	1		
INTRA EUR	INTRA EUR																
1990	:	61	:	2	-	:	10	1	3	29	-	11	:	1	3	1	
1991	76*	:	-	-	12	:	1	4	35	1	16	1*	:	4	2		
1992	81*	:	1	-	14	:	0	4	34	1*	19	2*	:	5	1		
RESOURCES = USES	RESSOURCES = EMPLOIS																
1990	:	802	:	38	1	:	74	7	14	321	-	229	:	166	10	3	
1991	787*	:	-	2	89	:	9	15	324	1	210	177*	:	12	4		
1992	840*	:	60	1	82	:	11	14	323	1*	226	186*	:	14	3		
EXPORTS	EXPORTATIONS																
1990	:	100	:	8	-	:	4	0	4	7	-	-	:	138	-	0	
1991	87*	:	-	-	7	:	0	3	7	-	1	145*	:	-	1		
1992	105*	:	11	-	5	:	0	4	9	-*	1	156*	:	-	0		
INTRA EUR	INTRA EUR																
1990	:	:	8	-	:	2	-	4	5	-	-	130	:	-	0		
1991	:	:	-	-	7	:	0	3	6	-	1	145*	:	-	1		
1992	:	:	11	-	5	:	-	4	7	-*	1	155*	:	-	0		
CHANGE IN STOCKS	VARIATION DES STOCKS																
1990	:	1	:	-	-	:	-	-	-	-	-	-	:	1	-		
1991	1*	:	-	-	-	:	-	-	-	-	-	-	:	1	-		
1992	2*	:	-	-	-	:	-	-	-	-	-	-	:	2	-		
TOTAL DOMESTIC USES	UTILISATION INTERIEURE TOTALE																
1990	:	701	:	30	1	:	70	7	10	314	-	219	:	28	9	3	
1991	735*	:	-	2	82	:	-	13	317	-	217	32*	:	11	4		
1992	733*	:	49	1	77	:	11	10	314	1*	225	30*	:	12	2		
HUMAN CONSUMPTION 1)	CONSUMATION HUMAINE 1)																
1990	:	701	:	30	1	:	70	7	10	314	-	219	:	28	9	3	
1991	699*	:	-	2	82	:	9	13	317	1	229	32*	:	11	4		
1992	733*	:	49	1	77	:	11	10	314	1*	225	30*	:	12	2		
SELF-SUFFICIENCY (%)	AUTO-APPROVISIONNEMENT (%)																
1990	:	113,0	:	123,3	100,0	:	72,4	87,0	66,3	99,7	99999,0	89,1	:	550,0	77,8	492,3	
1991	114,2*	:	99999,0	100,0	101,6	:	92,4	23,0	98,4	100,0	88,2	512,5*	:	72,7	405,6		
1992	116,7*	:	124,5	100,0	87,5	:	96,6	11,0	100,3	100,0*	87,6	566,7*	:	75,0	916,7		
HUMAN CONSUMPTION (KG/HEAD/YEAR)	CONSUMATION HUMAINE (KG/TETE/AN)																
1990	:	2,1	:	2,9	0,2	:	1,1	0,7	0,3	5,6	-	4,0	:	1,9	0,9	0,0	
1991	2,0*	:	-	0,4	1,0	:	0,8	0,3	5,6	0,3	4,0	2,1*	:	1,1	0,1		
1992	2,1*	:	4,7	0,2	1,0	:	1,1	0,3	5,5	0,3*	4,0	2,0*	:	1,2	0,0		
SLAUGHTER WEIGHT (KG/CARCASS)	POIDS A L'ABATTAGE (KG/CARCASSE)																
1990	:	132,0	:	153,5	44,9	:	124,8	116,2	122,7	121,1	-	139,6	:	154,4	99,5	41,5	
1991	131,7	:	132,4	157,5	45,5	:	117,7	123,3	122,5	122,4	120,0	34,5	:	139,5	153,1	99,1	44,6
1992	132,7	:	155,9	44,0	122,2	:	140,0	123,5	121,6	121,6	-	136,9	:	153,7	106,0	46,6	
1993	:	:	:	42,9	:	:	:	:	:	:	:	:	:	:	:	64,9	

1) QUANTITIES AVAILABLE FOR CONSUMPTION

1) QUANTITES DISPONIBLES POUR LA CONSUMATION

MEAT : PORK

1990 T

VIANDE DE PORCS

	I EUR	I EUR	I UEBL	I DK	I D	I D*	I GR	I E	I F	I IRL	I I	I NL	I P	I UK	
GROSS INDIGENOUS PRODUCTION														PRODUCTION INDIGENE BRUTE	
1990	:	13336	747	1208	:	3142	147	1772	1817	160	1211	1904	278	953	
1991	14368*	:	893	1272	3883	:	153	1869	1860	169	1224	1806*	245	995	
1992	14408*	:	934	1303	3565	:	153	1902	1950	169*	1228	1885*	265	974	
EXPORTS OF LIVE ANIMALS														EXPORTATIONS D'ANIMAUX VIVANTS	
1990	:	18	47	1	:	59	-	6	14	3	1	249	-	10	
1991	10*	:	63	7	65	:	-	10	13	5	1	230*	-	21	
1992	121*	:	69	13	43	:	-	13	20	5*	1	299*	-	35	
INTRA EUR														INTRA EUR	
1990	:	:	47	1	:	46	-	6	13	3	1	249	-	10	
1991	:	:	63	7	56	:	-	10	13	5	1	230*	-	21	
1992	:	:	69	13	42	:	-	13	20	5*	-	299*	-	34	
IMPORTS OF LIVE ANIMALS														IMPORTATIONS D'ANIMAUX VIVANTS	
1990	:	214	87	-	:	274	0	23	68	2	122	5	1	4	
1991	7*	:	84	-	92	:	0	19	71	17	109	15*	-	5	
1992	115*	:	87	-	162	:	0	23	64	17*	115	18*	-	6	
INTRA EUR														INTRA EUR	
1990	:	372	86	-	:	71	0	23	67	2	113	5	1	4	
1991	405*	:	84	-	90	:	0	18	71	17	105	15*	-	5	
1992	377*	:	87	-	162	:	0	23	64	17*	-	18*	-	6	
USABLE PRODUCTION														PRODUCTION UTILISABLE	
1990	:	13534	787	1207	:	3357	147	1789	1871	159	1332	1660	279	946	
1991	14365*	:	914	1265	3910	:	153	1877	1918	181	1332	1591*	245	979	
1992	14402*	:	952	1370	3684	:	153	1912	1994	181*	1342	1584*	265	965	
IMPORTS														IMPORTATIONS	
1990	:	52	75	14	:	673	67	54	440	18	523	48	23	495	
1991	41*	:	57	10	822	:	57	64	444	19	545	70*	28	480	
1992	41*	:	66	9	962	:	84	59	449	19*	604	77*	44	461	
INTRA EUR														INTRA EUR	
1990	:	2379	72	13	:	648	65	52	434	18	516	47	22	492	
1991	2555*	:	55	9	802	:	56	61	439	19	541	70*	27	475	
1992	2793*	:	65	8	939	:	84	55	444	19*	601	77*	44	457	
RESOURCES = USES														RESSOURCES = EMPLOIS	
1990	:	13586	862	1221	:	4030	214	1843	2311	177	1855	1708	302	1441	
1991	14406*	:	971	1275	4732	:	210	1941	2362	200	1877	1661*	273	1458	
1992	14443*	:	1018	1379	4645	:	238	1971	2443	200*	1946	1661*	309	1426	
EXPORTS														EXPORTATIONS	
1990	:	679	394	872	:	387	1	10	210	53	41	1027	5	59	
1991	600*	:	477	967	254	:	1	15	252	66	44	398*	6	83	
1992	419*	:	492	1027	159	:	2	32	295	66*	46	992*	5	98	
INTRA EUR														INTRA EUR	
1990	:	:	382	561	:	139	0	6	172	47	32	974	-	56	
1991	:	:	465	610	139	:	0	11	213	60	35	947*	-	79	
1992	:	:	478	702	147	:	0	27	261	60*	38	940*	-	95	
CHANGE IN STOCKS														VARIATION DES STOCKS	
1990	:	24	3	19	:	-	0	-	-	-	-	-	1	1	
1991	-36*	:	-3	-26	-4	:	-1	-	-	-	-	-	-3	0	
1992	17*	:	-	18	-	:	-	-	-	-	-	-	4	-5	
TOTAL DOMESTIC USES														UTILISATION INTERIEURE TOTALE	
1990	:	12043	465	330	:	3643	213	1834	2101	124	1814	681	296	1301	
1991	13033*	:	497	334	4481	:	210	1926	2110	134	1933	663*	270	1375	
1992	14007*	:	526	334	4486	:	236	1940	2148	134*	1900	670*	300	1333	
HUMAN CONSUMPTION (1)														CONSUMPTION HUMAINE (1)	
1990	:	12883	465	330	:	3643	213	1834	2101	124	1814	681	296	1381	
1991	13033*	:	497	334	4481	:	210	1926	2110	134	1933	663*	270	1375	
1992	14007*	:	526	334	4486	:	236	1940	2148	134*	1900	670*	300	1333	
SELF-SUFFICIENCY (%)														AUTO-APPROVISIONNEMENT (2)	
1990	:	103,5	140,6	366,1	:	86,2	68,9	96,6	86,5	129,0	66,8	279,6	93,0	69,0	
1991	103,9*	:	179,7	380,8	86,6	:	72,7	97,0	88,2	126,1	66,8	272,4*	90,7	72,3	
1992	102,9*	:	177,6	414,1	79,5	:	64,8	98,1	90,8	126,1*	64,6	270,4*	88,3	74,5	
HUMAN CONSUMPTION (KG/HEAD/YEAR)														CONSUMPTION HUMAINE (KG/TETE/AN)	
1990	:	39,3	44,9	64,2	:	57,8	21,0	47,1	37,2	35,4	31,5	45,5	28,6	24,1	
1991	40,0*	:	47,8	65,2	56,0	:	20,6	49,4	37,0	38,0	31,7	44,0*	27,4	23,9	
1992	40,5*	:	50,4	64,6	55,7	:	22,9	49,6	37,4	37,8*	33,4	44,1*	30,3	23,0	
SLAUGHTER WEIGHT (KG/CARCASS)														POIDS A L'ABATTAGE (KG/CARASSE)	
1990	:	83,3	93,5	73,5	:	88,6	64,9	75,6	87,8	66,0	109,9	83,3	71,2	66,7	
1991	84,0	83,6	90,5	74,1	89,9	89,0	64,6	75,9	88,7	66,8	109,3	84,8	68,4	67,7	
1992	84,1	:	90,4	75,3	90,4	:	63,7	76,8	88,8	68,1	108,3	84,4	68,8	67,7	
1993	:	:	:	76,4	:	:	:	:	:	:	:	:	:	68,2	

1) QUANTITIES AVAILABLE FOR CONSUMPTION

1) QUANTITES DISPONIBLES POUR LA CONSOMMATION

WHEAT : SHEEP AND GOATS

1000 T

VIANDE DE MOUTONS ET CHEVRES

	I I I	I EUR 12 EUR 12	I EUR 12 ^a EUR 12 ^a	I UEBL UEBL	I DK DK	I D D	I DE DE	I GR GR	I E E	I F F	I IRL IRL	I I I	I NL NL	I P P	I UK UK
GROSS INDIGENOUS PRODUCTION															
1990	:	1152	:	3	1	:	29	128	223	177	85	56	30	28	391
1991	1221*	:	4	2	63	:	124	232	169	91	58	31*	30	30	417
1992	1177*	:	3	2	45	:	129	235	156	91*	59	28*	27	27	402
EXPORTS OF LIVE ANIMALS															
1990	:	14	:	7	-	:	10	0	2	10	5	-	15	1	23
1991	23*	:	5	-	16	:	0	0	2	12	4	-	15*	1	33
1992	34*	:	6	-	6	:	0	0	2	13	4*	-	12*	1	52
INTRA EUR															
1990	:	:	7	-	:	:	9	-	1	10	5	-	15	1	23
1991	:	:	5	-	11	:	-	-	2	12	4	-	15*	1	33
1992	:	:	6	-	6	:	-	-	3	13	4*	-	12*	1	52
IMPORTS OF LIVE ANIMALS															
1990	:	45	:	11	-	:	18	1	12	27	2	29	1	1	2
1991	25*	:	9	-	4	:	4	4	13	28	2	27	-*	1	2
1992	33*	:	9	-	4	:	3	3	14	29	2*	27	1*	1	4
INTRA EUR															
1990	:	60	:	9	-	:	0	11	25	2	8	1	1	1	2
1991	65*	:	9	-	-	:	1	13	27	2	10	-*	-*	1	1
1992	62*	:	8	-	2	:	2	13	29	2*	-	1*	1	1	4
USABLE PRODUCTION															
1990	:	1103	:	7	1	:	37	129	234	194	82	85	16	28	370
1991	1222*	:	8	2	50	:	128	244	185	89	85	16*	30	386	
1992	1177*	:	6	2	44	:	132	247	172	89*	86	17*	27	355	
IMPORTS															
1990	:	253	:	18	4	:	33	17	19	126	-	22	6	10	155
1991	220*	:	18	3	35	:	14	18	141	-	22	5*	11	121	
1992	230*	:	20	3	41	:	21	21	156	-*	22	8*	12	129	
INTRA EUR															
1990	:	156	:	11	-	:	4	8	6	114	-	10	2	2	7
1991	160*	:	12	-	4	:	9	4	4	117	-	10	2*	2	1
1992	194*	:	13	-	7	:	2	10	132	-*	11	3*	4	12	
RESOURCES = USES															
1990	:	1436	:	25	5	:	70	146	253	320	82	107	22	38	525
1991	1450*	:	26	5	84	:	142	261	326	89	107	21*	41	507	
1992	1415*	:	26	5	84	:	154	268	328	89*	108	25*	39	483	
EXPORTS															
1990	:	8	:	5	-	:	3	1	4	7	55	3	6	-	82
1991	16*	:	4	-	10	:	0	7	7	61	1	6*	-	80	
1992	1*	:	5	-	2	:	0	5	7	61*	2	7*	-	107	
INTRA EUR															
1990	:	:	5	-	:	:	2	8	4	6	55	2	6	-	79
1991	:	:	4	-	1	:	0	6	5	61	1	6*	-	78	
1992	:	:	5	-	1	:	0	5	6	61*	2	7*	-	105	
CHANGE IN STOCKS															
1990	:	13	:	-	-	:	-	2	-	1	-	1	-	3	6
1991	-4*	:	-	-	-	:	-	-3	-	-1	-	-	-*	1	-2
1992	-10*	:	-	-	-	:	-	-	-	-	-	-	-*	-	-10
TOTAL DOMESTIC USES															
1990	:	1415	:	20	5	:	67	144	249	312	27	103	16	35	437
1991	1478*	:	22	5	74	:	145	255	320	28	106	15*	40	428	
1992	1423*	:	21	5	82	:	153	263	321	20*	106	18*	39	386	
HUMAN CONSUMPTION 1)															
1990	:	1415	:	20	5	:	67	144	249	312	27	103	16	35	437
1991	1430*	:	22	5	74	:	145	255	320	28	106	15*	40	428	
1992	1423*	:	21	5	82	:	153	263	321	20*	106	18*	39	386	
SELF-SUFFICIENCY (%)															
1990	:	81,4	:	15,0	20,0	:	43,3	89,4	89,8	56,7	314,8	54,4	187,5	80,0	89,5
1991	84,9*	:	18,2	40,0	84,7	:	85,9	91,1	52,8	325,0	54,7	206,7*	75,0	97,2	
1992	82,8*	:	14,3	40,0	54,6	:	84,0	89,4	48,6	325,0*	55,7	155,6*	69,2	104,2	
HUMAN CONSUMPTION (KG/HEAD/YEAR)															
1990	:	4,3	:	1,9	1,0	:	1,1	14,2	6,4	5,5	7,7	1,8	1,1	3,4	7,6
1991	4,2*	:	2,1	1,0	0,9	:	14,2	6,5	5,6	7,9	1,8	1,0*	4,1	7,4	
1992	4,1*	:	2,0	1,0	1,0	:	14,9	6,7	5,6	7,9*	1,9	1,2*	3,9	6,7	
SLAUGHTER WEIGHT (KG/CARCASS)															
1990	:	14,4	:	27,0	21,2	:	19,8	10,6	11,0	17,2	22,0	9,9	24,3	10,2	10,5
1991	14,2	:	14,1	19,9	21,2	:	20,7	10,6	10,8	17,0	21,9	8,8	24,1	10,8	18,4
1992	14,1:	:	20,1:	36,7	21,2	:	19,3	10,6	10,8	17,2	21,7	8,8	23,7	10,2	18,6:
1993	:	:	:	23,7	:	:	:	:	:	:	:	:	:	:	18,5:

1) QUANTITIES AVAILABLE FOR CONSUMPTION

1) QUANTITES DISPONIBLES POUR LA CONSOMMATION

SUPPLY BALANCE SHEET

17.03.94

BILAN D'APPROVISIONNEMENT

MEAT : HORSES

1000 T

VIA/DE D'ÉQUIDES

	I EUR	I EUR	I UEBL	I DK	I D	I DE	I GR	I E	I F	I IRL	I I	I NL	I P	I UK		
GROSS INDIGENOUS PRODUCTION														PRODUCTION INDIGÈNE BRUTE		
1990	:	42	1	1	:	4	0	7	10	-	15	3	1	-1		
1991	46M	:	1	2	4	:	0	7	11	-	17	2M	1	1		
1992	49M	:	1	2	2	:	0	7	10	-M	22	2M	1	2		
EXPORTS OF LIVE ANIMALS														EXPORTATIONS D'ANIMAUX VIVANTS		
1990	:	-	1	-	:	3	0	-	4	-	-	3	-	2		
1991	-M	:	1	1	3	:	0	-	4	-	-	2M	-	2		
1992	6M	:	1	1	2	:	0	0	4	-M	-	2M	-	3		
INTRA EUR														INTRA EUR		
1990	:	:	1	-	:	2	0	-	3	-	-	2	-	2		
1991	:	:	1	1	2	:	0	-	3	-	-	2M	-	1		
1992	:	:	1	1	1	:	0	0	4	-M	-	2M	-	1		
IMPORTS OF LIVE ANIMALS														IMPORTATIONS D'ANIMAUX VIVANTS		
1990	:	46	3	-	:	3	0	0	7	-	42	1	-	2		
1991	45M	:	3	-	4	:	0	0	7	-	41	1M	-	2		
1992	50M	:	2	-	5	:	0	1	7	-M	40	1M	-	2		
INTRA EUR														INTRA EUR		
1990	:	13	2	-	:	1	0	0	2	-	5	1	-	2		
1991	12M	:	2	-	1	:	0	0	2	-	5	1M	-	1		
1992	7M	:	2	-	1	:	0	1	2	-M	-	-M	-	2		
USABLE PRODUCTION														PRODUCTION UTILISABLE		
1990	:	87	3	1	:	4	-	7	13	-	57	1	1	0		
1991	91M	:	3	1	5	:	-	8	14	-	58	1M	1	1		
1992	93M	:	2	1	5	:	-	8	13	-M	62	1M	1	0		
IMPORTS														IMPORTATIONS		
1990	:	119	39	-	:	1	0	-	45	-	19	25	-	1		
1991	103M	:	36	-	0	:	-	-	39	-	17	23M	-	-		
1992	96M	:	34	-	0	:	-	0	35	-M	16	24M	-	1		
INTRA EUR														INTRA EUR		
1990	:	11	4	-	:	-	0	-	2	-	1	3	-	1		
1991	12M	:	4	-	0	:	-	-	2	-	2	4M	-	-		
1992	14M	:	4	-	0	:	-	0	2	-M	3	4M	-	1		
RESOURCES = USES														RESSOURCES = EMPLOIS		
1990	:	206	42	1	:	5	0	7	58	-	76	26	1	1		
1991	195M	:	39	1	5	:	-	8	53	-	75	24M	1	1		
1992	189M	:	36	1	5	:	-	8	48	-M	78	25M	1	1		
EXPORTS														EXPORTATIONS		
1990	:	7	12	-	:	0	-	0	-	-	-	5	-	2		
1991	8M	:	14	-	0	:	-	-	-	-	-	5M	-	1		
1992	11M	:	15	-	5	:	-	-	-	-M	-	4M	-	1		
INTRA EUR														INTRA EUR		
1990	:	:	12	-	:	-	-	0	-	-	-	5	-	2		
1991	:	:	14	-	0	:	-	-	-	-	-	5M	-	1		
1992	:	:	15	-	0	:	-	-	-	-M	-	4M	-	1		
CHANGE IN STOCKS														VARIATION DES STOCKS		
1990	:	-	-	-	:	-	-	-	-	-	-	-	-	-		
1991	-M	:	-	-	-	:	-	-	-	-	-	-M	-	-		
1992	-M	:	-	-	-	:	-	-	-	-	-	-M	-	-		
TOTAL DOMESTIC USES														UTILISATION INTERIEURE TOTALE		
1990	:	198	30	1	:	4	0	7	58	-	76	21	1	-0		
1991	187M	:	25	1	5	:	-	8	53	-	75	19M	1	-		
1992	178M	:	21	1	-	:	-	8	48	-M	78	21M	1	0		
HUMAN CONSUMPTION 1)														CONSOMMATION HUMAINE 1)		
1990	:	198	30	1	:	4	0	7	58	-	76	21	1	-0		
1991	187M	:	25	1	5	:	-	8	53	-	75	19M	1	-		
1992	178M	:	21	1	-	:	-	8	48	-M	78	21M	1	0		
SELF-SUFFICIENCY (%)														AUTO-APPROVISIONNEMENT (%)		
1990	:	20,9	3,3	100,0	:	88,9	99999,0	90,6	17,2	99999,0	19,7	14,3	100,0	99999,0		
1991	24,6M	:	4,0	200,0	75,0	:	99999,0	96,1	20,8	99999,0	22,7	10,5M	100,0	99999,0		
1992	27,3M	:	4,8	200,0	99999,0	:	99999,0	92,4	20,8	99999,0M	20,2	9,5M	100,0	1700,0		
HUMAN CONSUMPTION (KG/HEAD/YEAR)														CONSOMMATION HUMAINE (KG/TETE/AN)		
1990	:	0,6	2,9	0,2	:	0,1	0,0	0,2	1,0	-	1,3	1,4	0,1	-0,0		
1991	0,5M	:	2,4	0,2	0,1	:	-	0,2	0,9	-	1,3	1,3M	0,1	-		
1992	0,5M	:	2,0	0,2	-	:	-	0,2	0,8	-M	1,4	1,4M	0,1	0,0		
SLAUGHTER WEIGHT (KG/CARCASS)														POIDS A L'ABATTAGE (KG/CARCASSE)		
1990	:	223,2	262,2	-	:	264,1	-	160,8	289,2	-	219,9	210,9	160,1	-		
1991	227,9	227,6	273,2	-	262,7	261,3	-	167,2	292,3	-	224,1	241,2	156,0	-		
1992	228,6	:	275,9	-	261,4	:	-	175,7	292,5	187,5	225,3	221,3	145,8	-		
1993	:	:	:	-	:	:	-	:	:	:	:	:	:	-		

1) QUANTITIES AVAILABLE FOR CONSUMPTION

1) QUANTITES DISPONIBLES POUR LA CONSOMMATION

MEAT : POULTRY

1000 T

VIAJDE DE VOLAILLE

	I EUR	I EUR 12	I EUR 128	I UEBL	I DK	I D	I DN	I GR	I E	I F	I IRL	I I	I I	I NL	I P	I UK
GROSS INDIGENOUS PRODUCTION																
1990	:	6336	167	132	:	449	160	834	1665	81	1100	PRODUCTION INDIGENE BRUTE				
1991	6756*	:	178	142	3	20	160	880	1780	90	1114	520	185	1043		
1992	6922*	:	194	160	574	604	175	858	1865	90*	1095	548*	190	1099		
EXPORTS OF LIVE ANIMALS																
1990	:	1	20	-	:	20	-	1	12	1	2	EXPORTATIONS D'ANIMAUX VIVANTS				
1991	2*	:	26	3	20	:	-	1	14	1	2	47	1	5		
1992	5*	:	25	5	31	:	-	2	16	1*	3	53*	1	5		
INTRA EUR																
1990	:	:	19	-	:	20	-	1	7	1	2	47	1	5		
1991	:	:	25	3	27	:	-	1	14	1	2	52*	1	5		
1992	:	:	25	5	31	:	-	2	16	1*	3	60*	1	6		
IMPORTS OF LIVE ANIMALS																
1990	:	19	44	-	:	27	0	4	4	4	4	IMPORTATIONS D'ANIMAUX VIVANTS				
1991	3*	:	48	-	17	:	0	3	4	4	4	39	-	1		
1992	5*	:	57	-	17	:	0	6	4	4*	4	52*	-	1		
INTRA EUR																
1990	:	108	44	-	:	9	-	4	4	4	4	38	-	1		
1991	132*	:	48	-	14	:	-	3	4	4	6	52*	-	1		
1992	147*	:	57	-	16	:	-	6	4	4*	-	59*	-	1		
USABLE PRODUCTION																
1990	:	6354	191	132	:	456	160	837	1657	84	1102	PRODUCTION UTILISABLE				
1991	6757*	:	200	139	564	:	160	882	1770	93	1118	512	184	1039		
1992	6923*	:	226	155	590	:	175	862	1853	93*	1096	547*	189	1095		
IMPORTS																
1990	:	152	61	7	:	370	10	49	67	8	44	IMPORTATIONS				
1991	162*	:	76	6	459	:	11	51	74	9	48	61	5	157		
1992	174*	:	86	11	435	:	15	58	85	9*	54	69*	4	162		
INTRA EUR																
1990	:	688	59	7	:	286	6	48	50	8	10	53	5	156		
1991	806*	:	72	6	359	:	9	50	58	9	17	62*	4	160		
1992	930*	:	82	11	379	:	13	56	70	9*	24	85*	4	196		
RESOURCES = USES																
1990	:	6506	252	139	:	826	171	886	1724	92	1146	RESSOURCES = EMPLOIS				
1991	6919*	:	276	145	1022	:	171	932	1844	102	1166	573	189	1196		
1992	7077*	:	312	166	1075	:	190	920	1938	102*	1150	616*	193	1257		
EXPORTS																
1990	:	440	81	79	:	45	2	6	509	15	28	EXPORTATIONS				
1991	501*	:	98	81	47	:	2	7	597	19	30	292	1	71		
1992	522*	:	123	95	69	:	2	7	659	19*	30	326*	7	94		
INTRA EUR																
1990	:	:	51	26	:	28	1	3	176	15	23	260	-	54		
1991	:	:	64	23	28	:	2	4	293	19	27	287*	-	71		
1992	:	:	85	36	41	:	1	5	346	19*	27	299*	-	66		
CHANGE IN STOCKS																
1990	:	22	-	-	:	-	2	-	8	1	-	VARIATION DES STOCKS				
1991	23*	:	-	3	-	:	-1	-	1	1	-	3	-	8		
1992	17*	:	-	1	-	:	-	-	24	1*	-	2*	-	17		
TOTAL DOMESTIC USES																
1990	:	6044	171	60	:	781	167	880	1207	76	1118	UTILISATION INTERIEURE TOTALE				
1991	6395*	:	178	61	976	:	170	926	1246	82	1136	278	183	1118		
1992	6550*	:	189	70	1005	:	188	913	1255	82*	1120	280*	184	1146		
HUMAN CONSUMPTION 1)																
1990	:	6044	171	60	:	781	167	880	1207	76	1118	CONSOMMATION HUMAINE 1)				
1991	6395*	:	178	61	976	:	170	926	1246	82	1136	278	188	1118		
1992	6550*	:	189	70	1005	:	188	913	1255	82*	1120	280*	186	1146		
SELF-SUFFICIENCY (%)																
1990	:	104,8	97,7	220,8	:	57,5	95,6	94,8	137,9	106,6	98,4	AUTO-APPROVISIONNEMENT (%)				
1991	105,6*	:	100,8	232,8	58,8	:	94,4	95,1	142,9	109,8	98,1	187,1	93,4	93,3		
1992	105,5*	:	102,6	228,6	60,1	:	93,3	94,8	148,6	109,8*	97,8	190,3*	102,2	95,9		
HUMAN CONSUMPTION (KG/HEAD/YEAR)																
1990	:	18,4	16,5	11,7	:	12,4	16,5	22,6	21,4	21,7	19,4	CONSOMMATION HUMAINE (KG/TETE/AN)				
1991	18,5*	:	17,1	11,9	12,2	:	16,6	23,7	21,8	23,3	19,7	18,6	18,1	19,5		
1992	18,9*	:	18,1	13,5	12,5	:	18,2	23,4	21,9	23,1*	19,7	19,1*	18,9	19,9		

1) QUANTITIES AVAILABLE FOR CONSUMPTION

1) QUANTITES DISPONIBLES POUR LA CONSOMMATION

OTHER MEAT

1000 T

AUTRES VIANDES

	I I EUR	I 12 EUR	I 12*	I UEBL	I DK	I D	I DN	I GR	I E	I F	I I	I IRL	I I	I I	I NL	I P	I UK
GROSS INDIGENOUS PRODUCTION																	
1990	:	727	:	25	3	:	67	5	87	300	2	201	4	23	10		
1991	767*	:	27	3	90	:	5	87	302	5	210	5*	23	10			
1992	817*	:	25	3	90	:	5	92	335	5*	220	5*	24	10			
EXPORTS OF LIVE ANIMALS																	
1990	:	-	:	1	-	:	0	0	-	-	-	-	3	-	0		
1991	-*	:	1	-	0	:	0	-	-	-	-	-	3*	-	0		
1992	-*	:	2	-	0	:	0	-	-	-	-*	-	4*	-	-		
IMPORTS OF LIVE ANIMALS																	
1990	:	6	:	3	-	:	1	0	-	3	-	2	1	-	-		
1991	3*	:	2	-	0	:	0	-	-	3	-	2	-*	-	-		
1992	4*	:	3	-	0	:	0	0	4	-*	3	-*	-	-	-		
USABLE PRODUCTION																	
1990	:	732	:	27	3	:	68	5	87	303	2	203	2	23	10		
1991	770*	:	28	3	90	:	5	87	305	5	212	2*	23	10			
1992	821*	:	26	3	90	:	5	92	339	5*	223	4*	24	10			
IMPORTATIONS																	
1990	:	64	:	9	-	:	25	0	1	25	1	17	8	1	2		
1991	60*	:	11	-	32	:	0	1	25	1	16	6*	-	1			
1992	74*	:	13	-	33	:	1	2	22	1*	17	9*	1	7			
RESOURCES = USES																	
1990	:	796	:	36	3	:	93	5	88	328	3	220	10	24	12		
1991	830*	:	39	3	122	:	6	88	330	6	228	8*	23	11			
1992	895*	:	39	3	123	:	6	94	361	6*	240	13*	25	16			
EXPORTS																	
1990	:	6	:	8	-	:	4	0	1	6	2	2	6	-	3		
1991	10*	:	10	-	4	:	0	1	6	5	1	6*	-	3			
1992	21*	:	13	-	3	:	0	2	6	5*	3	13*	-	7			
CHANGE IN STOCKS																	
1990	:	0	:	-	-	:	-	-	-	-	-	-	-	-	0		
1991	-1*	:	-	-	-	:	-	-	-	-	-	-	-	-1			
1992	0*	:	-	-	-	:	-	-	-	-	-*	-	-	0			
TOTAL DOMESTIC USES																	
1990	:	790	:	28	3	:	89	5	87	322	1	218	4	24	8		
1991	820*	:	29	3	118	:	6	86	324	1	227	2*	23	9			
1992	874*	:	26	3	120	:	6	91	355	1*	237	-*	25	9			
HUMAN CONSUMPTION 1)																	
1990	:	790	:	28	3	:	89	5	87	322	1	218	4	24	8		
1991	828*	:	29	3	118	:	6	86	324	1	227	2*	23	9			
1992	874*	:	26	3	120	:	6	91	355	1*	237	-*	25	9			
SELF-SUFFICIENCY (%)																	
1990	:	92,0	:	89,3	100,0	:	75,5	90,1	99,9	93,2	200,0	92,2	100,0	95,8	114,3		
1991	92,6*	:	93,1	100,0	76,4	:	92,4	100,5	93,2	500,0	92,5	250,0*	100,0	109,9			
1992	93,5*	:	96,2	100,0	74,9	:	89,4	100,5	94,4	500,0*	92,8	99999,0*	96,0	103,2			
HUMAN CONSUMPTION (KG/HEAD/YEAR)																	
1990	:	2,4	:	2,7	0,6	:	1,4	0,5	2,2	5,7	0,3	3,8	0,3	2,3	0,1		
1991	2,4*	:	2,8	0,6	1,5	:	0,5	2,2	5,7	0,3	3,9	0,1*	2,3	0,2			
1992	2,5*	:	2,5	0,6	1,5	:	0,6	2,3	6,2	0,3*	4,2	-*	2,5	0,2			

1) QUANTITIES AVAILABLE FOR CONSUMPTION

1) QUANTITES DISPONIBLES POUR LA CONSOMMATION

		1000 T													VIANDE : ABATS		
		I EUR 12	I EUR 12	I UBL	I DK	I D	I DE	I GR	I E	I F	I IRL	I I	I I	I I	I NL	I P	I UK
GROSS INDIGENOUS PRODUCTION																	
1990	:	1369		75	69	:	315	50	261	451	112				185		
1991	2027*	:	91	72	413	:	51	269	468	116				184			
1992	2000*	:	92	77	360	:	51	276	478	116*				191			
EXPORTS OF LIVE ANIMALS																	
1990	:	22		5	-	:	11	-	-	-				9			
1991	29*	:	8	-	20	:	-	-	-	-				6			
1992	23*	:	8	-	15	:	-	-	-	-				6*			
IMPORTS OF LIVE ANIMALS																	
1990	:	65		8	-	:	34	-	-	-				36			
1991	41*	:	8	-	8	:	-	-	-	-				2			
1992	39*	:	8	-	13	:	-	-	-	-				2*			
USABLE PRODUCTION																	
1990	:	1912		78	69	:	338	50	261	451	103	221	120	221	120	56	165
1991	2039*	:	91	72	402	:	51	269	468	112	223	126*	56	223	126*	56	170
1992	2016*	:	92	77	359	:	51	276	478	112*	228	127*	57	228	127*	57	169
IMPORTS																	
1990	:	114		40	2	:	65	10	13	150	5	8	30	5	74		
1991	74*	:	40	1	77	:	9	11	99	7	8	41*	5	66			
1992	95*	:	38	1	89	:	11	11	131	7*	10	38*	7	83			
RESOURCES = USES																	
1990	:	2026		118	71	:	403	60	274	601	108	229	150	229	150	61	239
1991	2113*	:	131	73	479	:	59	279	567	119	231	167*	61	231	167*	61	235
1992	2112*	:	130	78	448	:	63	286	609	119*	238	165*	64	238	165*	64	242
EXPORTS																	
1990	:	63		40	26	:	45	1	5	23	63	11	120	1	16		
1991	105*	:	46	35	48	:	2	8	24	70	9	135*	-	18			
1992	91*	:	54	37	39	:	1	15	42	70*	12	126*	-	26			
CHANGE IN STOCKS																	
1990	:	0		-	-	:	-	1	-	-	-	-	-	-	-	-	
1991	1*	:	-	-	-	:	-	-	-	-	-	-	-	-	-	1	
1992	2*	:	-	-	-	:	-	-	-	-	-	-	-	-	-	2	
TOTAL DOMESTIC USES																	
1990	:	1964		78	65	:	358	59	269	578	45	218	30	218	30	60	274
1991	2006*	:	76	41	409	:	61	271	567	49*	226	39*	64	226	39*	64	274
1992	2016*	:	76	41	409	:	61	271	567	49*	226	39*	64	226	39*	64	274
HUMAN CONSUMPTION 1)																	
1990	:	1964		78	65	:	358	59	269	578	45	218	30	218	30	60	274
1991	2006*	:	76	41	409	:	61	271	567	49*	226	39*	64	226	39*	64	274
1992	2016*	:	76	41	409	:	61	271	567	49*	226	39*	64	226	39*	64	274
SELF-SUFFICIENCY (%)																	
1990	:	95,2		96,2	153,3	:	88,0	85,6	97,0	78,0	248,9	84,9	423,3	93,3	74,9		
1991	101,0*	:	107,1	109,5	96,1	:	87,9	99,2	86,2	236,7	82,9	412,5*	91,8	80,7			
1992	99,1*	:	121,1	107,8	88,1	:	83,6	101,5	84,3	236,7*	84,5	341,0*	89,1	78,7			
HUMAN CONSUMPTION (KG/HEAD/YEAR)																	
1990	:	6,0		7,5	8,8	:	5,7	5,8	6,9	10,2	12,8	3,8	2,0	5,8	3,9		
1991	5,8*	:	8,2	7,4	5,4	:	5,6	6,9	9,5	13,9	3,8	2,1*	6,2	3,8			
1992	5,8*	:	7,3	7,9	5,1	:	6,0	6,9	9,9	13,8*	4,0	2,6*	6,5	3,7			

FRESH MILK PRODUCTS (EXCEPT CREAM)

1000 T

PRODUITS FRAIS SAUF CREME

	I I EUR 12 I	I I EUR 128 I	I I UEDL I	I I DK I	I I D I	I I DE I	I I GR I	I I E I	I I F I	I I IRL I	I I I I	I I NL I	I I P I	I I UK I
PRODUCTION UTILISABLE														
USABLE PRODUCTION														
1990	33027	32792	1124	769	7622	6587	621	3858	5639	660	3515	1821	943	7255
1991	33583	:	1124	770	7675	:	625	3742	5790	661	3602	1810	857	7327
1992	:	:	1238	769	8004	:	:	3694	5689	:	3453	1794	:	7435
IMPORTATIONS														
IMPORTS														
1990	-66:	-37:	148	4	31	30	30	52	139	2	151	285	2	85
1991	-62:	:	198	6	31	:	27	103	147	3	162	311	3	126
1992	:	:	168	10	35	:	:	125	213	:	179	371	:	164
INTRA EUR														
INTRA EUR														
1990	:	:	148	-:	30	-	30	52	138	2	151	285	2	84
1991	:	:	198	-:	30	:	27	103	147	3	162	311	3	125
1992	:	:	168	-:	34	:	:	:	213	:	:	:	:	163
INTRA EUR														
INTRA EUR														
1990	995:	965:	148	-:	30	-	30	52	138	2	151	285	2	84
1991	1179:	:	198	-:	30	:	27	103	147	3	162	311	3	125
1992	:	:	168	-:	34	:	:	125	213	:	179	371	:	163
RESSOURCES = EMPLOIS														
RESOURCES = USES														
1990	33761:	32755:	1272	773	7653	6617	651	3910	5778	662	3666	2106	945	7340
1991	33921:	:	1322	776	7706	:	652	3844	5937	664	3764	2121	860	7453
1992	:	:	1406	779	8039	:	:	3818	5902	:	3632	2165	:	7599
EXPORTATIONS														
EXPORTS														
1990	171:	582:	418	30	384	765	8	2	235	5	2	68	12	3
1991	215:	:	492	32	452	:	7	4	292	9	8	76	23	10
1992	:	:	520	32	520	:	:	9	348	:	4	31	:	11
INTRA EUR														
INTRA EUR														
1990	:	:	376	-:	345	-	7	0	151	5	1	55	12	2
1991	:	:	429	-:	401	:	6	1	118	9	1	61	23	8
1992	:	:	462	-:	456	:	:	:	240	:	:	:	:	9
INTRA EUR														
INTRA EUR														
1990	:	:	376	-:	345	-	7	-	151	5	1	55	12	2
1991	:	:	429	-:	401	:	6	1	118	9	1	61	23	8
1992	:	:	462	-:	456	:	-:	5	240	9	1	66	240	9
UTILISATION INTERIEURE TOTALE														
TOTAL DOMESTIC USES														
1990	33506	32169	854	743	7269	5852	643	3909	5543	656	3664	2038	930	7337
1991	33824	:	840	744	7254	:	645	3841	5645	655	3756	2053	948	7443
1992	:	:	886	747	7518	:	:	3809	5554	:	3628	2034	:	7579
PERTES														
LOSSES														
1990	:	:	-	-:	-	-	-	-:	-:	-	-	-:	1	-:
1991	:	:	-	-:	-	-	-	-:	-:	-	-	-:	-	-:
1992	:	:	-:	-	-	-	-	-:	-:	-	-	-:	-	-:
CONSUMATION HUMAINE 1)														
HUMAN CONSUMPTION 1)														
1990	33585	32168	854	743	7269	5852	643	3909	5543	656	3664	2038	929	7337
1991	33822	:	840	744	7254	:	645	3841	5645	655	3756	2053	946	7443
1992	:	:	886	747	7518	:	:	3809	5554	:	3628	2084	:	7579
AUTO-APPROVISIONNEMENT (%)														
SELF-SUFFICIENCY (%)														
1990	100,7	101,9	131,6	103,5	104,9	112,6	96,5	98,7	101,7	100,6	95,9	89,4	101,4	90,9
1991	100,5	:	133,8	103,5	105,8	:	96,9	97,4	102,6	100,9	95,9	88,2	90,4	98,4
1992	:	:	139,7	102,9	106,5	:	:	97,0	102,4	:	95,2	86,1	:	98,1
CONSUMATION HUMAINE (KG/TETE/AN)														
HUMAN CONSUMPTION (KG/HEAD/YEAR)														
1990	97,6	98,1	82,4	144,6	91,6	92,8	63,5	100,3	98,2	107,3	63,5	136,3	89,6	127,8
1991	:	:	82,4	144,6	91,6	92,8	63,5	100,3	98,2	107,3	63,5	136,3	89,6	127,8
1992	:	:	84,9	144,5	93,3	:	:	97,5	96,8	:	63,8	137,2	:	131,0

SUPPLY BALANCE SHEET

17.03.94

BILAN D'APPROVISIONNEMENT

DRINKING MILK & BUTTERMILK

1000 T

LAIT & BEURRE DE CONSOMMATION

	I I	I EUR 12	I EUR 12	I UEBL	I DK	I D	I D*	I GR	I E	I F	I IRL	I I	I NL	I P	I UK
USABLE PRODUCTION															PRODUCTION UTILISABLE
1990		28759	28066	917	645	5600	4907	605	3510	4261	643	3328	1391	833	7025
1991		28904	:	897	640	5566	:	600	3364	4355	645	3396	1378	978	7005
1992		:	:	982	552	6070	:	:	3340	4198	:	3268	1355	:	7020
IMPORTS															IMPORTATIONS
1990		2:	2:	96	3	13	13	16	46	104	-	119	183	-	21
1991		5:	:	121	4	16	:	11	95	109	-	124	199	1	37
1992		:	:	120	7	12	:	:	98	174	:	141	207	:	56
INTRA EUR															INTRA EUR
1990		:	:	96	-:	13	13	18	46	103	-	119	183	-	21
1991		:	:	121	-:	15	:	11	95	109	-	124	199	1	37
1992		:	:	120	-:	12	:	:	:	174	:	:	:	:	56
INTRA EUR															INTRA EUR
1990		600:	600:	96	-:	13	13	18	46	103	-	119	183	-	21
1991		711:	:	121	-:	15	:	11	95	109	-	124	199	1	37
1992		:	:	120	-:	12	:	:	98	174	-	141	207	:	56
RESOURCES = USES															RESSOURCES = EMPLOIS
1990		28761:	28068:	1013	648	5613	4920	622	3557	4365	643	3447	1574	833	7046
1991		28909:	:	1018	644	5582	:	691	3459	4464	645	3520	1577	979	7042
1992		:	:	1102	559	6082	:	:	3438	4372	:	3409	1562	:	7076
EXPORTS															EXPORTATIONS
1990		213:	361:	323	24	241	309	0	1	183	1	1	23	12	3
1991		220:	:	350	23	259	:	0	2	238	1	6	28	22	3
1992		:	:	407	22	297	:	:	4	276	:	2	25	:	3
INTRA EUR															INTRA EUR
1990		:	:	284	-:	209	-	0	-	104	1	-	20	12	-
1991		:	:	302	-:	231	:	1	-	79	1	-	23	22	1
1992		:	:	354	-:	276	:	:	:	181	:	:	:	:	1
INTRA EUR															INTRA EUR
1990		:	:	284	-:	209	-	-	-	104	1	-	20	12	-
1991		:	:	302	-:	231	6	1	-	79	1	-	23	22	1
1992		:	:	354	-:	276	-:	-:	2	181	1	-	19	181	1
TOTAL DOMESTIC USES															UTILISATION INTERIEURE TOTALE
1990		28542	27701	690	624	5372	4531	621	3556	4182	642	3446	1548	818	7043
1991		28488	:	668	621	5323	:	621	3457	4226	644	3514	1549	826	7039
1992		:	:	695	537	5784	:	:	3434	4096	:	3407	1537	:	7072
LOSSES															PERTES
1990		-:	-:	-	-:	-	-	-	-:	-:	-	-	-:	-:	-:
1991		:	:	-	-	-	:	:	:	-	:	:	-	2	:
1992		:	:	-:	-	-	:	:	:	-	:	:	-:	:	:
HUMAN CONSUMPTION 1)															CONSOMMATION HUMAINE 1)
1990		28542	27701	690	624	5372	4531	621	3556	4182	642	3446	1548	818	7043
1991		28488	:	668	621	5323	:	621	3457	4226	644	3514	1549	826	7039
1992		:	:	695	537	5784	:	:	3434	4096	:	3407	1537	:	7072
SELF-SUFFICIENCY (%)															AUTO-APPROVISIONNEMENT (%)
1990		100,8	101,3	132,9	103,4	104,2	108,3	97,4	98,7	101,9	100,2	96,6	89,9	101,8	99,7
1991		101,5	:	134,3	103,1	104,6	:	109,6	97,3	103,1	100,2	96,6	89,0	118,4	99,5
1992		:	:	141,3	102,8	89,5	:	:	97,2	102,5	:	95,9	88,2	:	99,3
HUMAN CONSUMPTION (KG/HEAD/YEAR)															CONSOMMATION HUMAINE (KG/TETE/AN)
1990		82,7	84,5	66,6	121,4	67,7	71,8	61,4	91,3	74,1	183,3	59,8	103,5	78,9	122,7
1991		:	:	66,6	103,8	71,8	:	60,7	87,9	71,4	:	59,9	101,2	:	122,2
1992		:	:	66,6	103,8	71,8	:	:	87,9	71,4	:	59,9	101,2	:	122,2

1) QUANTITIES AVAILABLE FOR CONSUMPTION

1) QUANTITES DISPONIBLES POUR LA CONSOMMATION

CREAM			1000 T			BILAN D'APPROVISIONNEMENT		
EUR	EUR 12	EUR 12B	I	I	I	I	I	I
1990	1070	1060	49	40	544	514	7	38
1991	1146	1146	55	49	561	561	7	43
1992	:	:	58	60	561	561	44	44
USABLE PRODUCTION								
1990	1070	1060	49	40	544	514	7	38
1991	1146	1146	55	49	561	561	7	43
1992	:	:	58	60	561	561	44	44
IMPORTATIONS								
1990	-	-	6	4	4	4	1	2
1991	41	31	6	4	4	4	1	2
1992	:	:	11	4	4	4	1	2
INTRA EUR								
1990	1060	1060	55	48	548	518	8	40
1991	1146	1146	63	49	565	565	7	45
1992	:	:	69	61	565	565	46	46
RESOURCES = USES								
1990	1060	1060	55	48	548	518	8	40
1991	1146	1146	63	49	565	565	7	45
1992	:	:	69	61	565	565	46	46
EXPORTATIONS								
1990	30	48	24	1	17	35	0	7
1991	31	27	27	1	21	24	0	9
1992	:	:	31	12	24	24	0	14
INTRA EUR								
1990	23	23	23	-	16	35	0	4
1991	27	27	27	-	19	3	-	3
1992	:	:	31	-	22	6	-	6
CHANGE IN STOCKS								
1990	:	:	:	-	:	:	:	:
1991	:	:	:	-	:	:	:	:
1992	:	:	:	-	:	:	:	:
TOTAL DOMESTIC USES								
1990	1060	1012	47	532	404	404	7	40
1991	1114	1012	48	544	404	404	7	45
1992	:	:	49	564	404	404	7	46
LOSSES								
1990	:	:	:	:	:	:	:	:
1991	:	:	:	:	:	:	:	:
1992	:	:	:	:	:	:	:	:
HUMAN CONSUMPTION (1)								
1990	1051	1003	31	47	532	484	7	40
1991	1105	1105	36	48	544	544	7	45
1992	:	:	38	49	564	564	7	46
SELF-SUFFICIENCY (%)								
1990	107,0	104,7	154,1	102,1	102,3	106,2	92,5	95,7
1991	107,0	104,7	154,1	102,1	102,3	106,2	92,5	95,7
1992	:	:	152,6	122,4	99,5	99,5	95,4	92,4
HUMAN CONSUMPTION (KG/HEAD/YEAR)								
1990	3,1	3,1	3,0	3,0	3,0	3,0	3,0	3,0
1991	3,2	3,2	3,5	3,5	3,5	3,5	3,5	3,5
1992	:	:	3,6	3,6	3,6	3,6	3,6	3,6
AUTO-APPROVISIONNEMENT (%)								
1990	97,0	97,0	97,0	97,0	97,0	97,0	97,0	97,0
1991	100,0	100,0	100,0	100,0	100,0	100,0	100,0	100,0
1992	99,2	99,2	99,2	99,2	99,2	99,2	99,2	99,2
CONSUMPTION HUMANINE (1)								
1990	52	103	52	103	52	103	52	103
1991	50	110	50	110	50	110	50	110
1992	46	101	46	101	46	101	46	101
UTILISATION INTERIEURE TOTALE								
1990	66	103	66	103	66	103	66	103
1991	78	110	78	110	78	110	78	110
1992	57	101	57	101	57	101	57	101
PERTES								
1990	:	:	:	:	:	:	:	:
1991	:	:	:	:	:	:	:	:
1992	:	:	:	:	:	:	:	:

CONCENTRATED MILK

1000 T

LAIT CONCENTRE

	I EUR	I EUR	I UEBL	I DK	I D	I DF	I GR	I E	I F	I IRL	I I	I NL	I P	I UK
USABLE PRODUCTION														PRODUCTION UTILISABLE
1990	1230:	1183:	28	-	487	440	-:	37	70	-	-	404	-:	204
1991	:	:	24	-	474	:	-0:	40	70	-	1	406	:	198
1992	:	:	22	-	503	:	:	29	77	:	1	366	:	206
IMPORTS														IMPORTATIONS
1990	2:	2:	17	-	39	39	105	1	43	-	9	76	-	7
1991	:	:	26	-	39	:	100	3	42	-	11	48	:	9
1992	:	:	77	-	40	:	:	4	50	:	11	54	:	11
INTRA EUR														INTRA EUR
1990	:	295:	17	-:	39	39	103	1	43	-	9	76	-	7
1991	:	:	26	-:	39	:	90	3	34	-	11	48	:	9
1992	:	:	77	-:	40	:	:	:	49	:	:	:	:	11
INTRA EUR														INTRA EUR
1990	295:	295:	17	-:	39	39	103	1	43	-	9	76	-	7
1991	:	:	26	-:	39	:	90	3	34	-	11	48	:	9
1992	:	:	77	-:	40	:	:	4	49	:	11	54	:	11
RESOURCES = USES														RESSOURCES = EMPLOIS
1990	1232:	1185:	45	-	526	479	105:	38	113	-	9	480	-:	211
1991	:	:	50	-	513	:	100:	43	112	-	12	454	:	207
1992	:	:	99	-	543	:	:	33	127	:	12	440	:	217
EXPORTS														EXPORTATIONS
1990	296:	328:	31	-	117	149	0	4	39	4	1	349	-	45
1991	:	:	41	-	95	:	0	8	41	1	1	321	-	42
1992	:	:	87	-	112	:	:	4	47	:	1	317	-	54
INTRA EUR														INTRA EUR
1990	:	:	31	-:	79	79	:	-	18	4	1	127	-	4
1991	:	:	41	-:	48	:	:	0	18	1	1	123	-	5
1992	:	:	86	-:	63	:	:	:	27	:	:	:	:	8
INTRA EUR														INTRA EUR
1990	:	:	31	-:	79	79	:	-	18	4	1	127	-	4
1991	:	:	41	-:	48	-	:	-	18	1	1	123	-	5
1992	:	:	86	-:	63	-:	:	1	27	0	1	116	27	8
FINAL STOCKS														STOCKS FINALS
1990	40:	40:	1	-:	-	-	-:	6	-:	-	-	21	-:	12
1991	:	:	1	-	-	:	:	6	-	:	:	23	:	9
1992	:	:	1	-	-	:	:	6	-:	:	:	16	:	10
CHANGE IN STOCKS														VARIATION DES STOCKS
1990	:	:	1	-:	-12	-12	:	-	-	-4	-	-3	-	-3
1991	:	:	-	-:	-2	:	:	-	-	-2	:	2	:	-3
1992	:	:	-	-:	1	:	:	-	-	:	:	-5	:	1
TOTAL DOMESTIC USES														UTILISATION INTERIEURE TOTALE
1990	852:	772:	13	-	421	341	-0:	33	74	-	8	134	-	169
1991	:	:	9	-	420	:	-0:	35	71	-	11	131	:	168
1992	:	:	12	-	429	:	:	29	80	:	11	128	:	154
LOSSES														PERTES
1990	:	:	:	:	:	:	:	-:	:	:	:	:	-	:
HUMAN CONSUMPTION 1)														CONSOMMATION HUMAINE 1)
1990	853:	773:	13	-	421	341	-:	33	74	1	8	134	-	169
1991	:	:	9	-	420	:	9	35	71	-	11	131	:	168
1992	:	:	12	-	429	:	:	29	80	:	11	128	:	154
SELF-SUFFICIENCY (2)														AUTO-APPROVISIONNEMENT (2)
1990	144,3:	153,1:	215,4	-	115,7	129,0	-:	110,2	94,6	-	-	301,5	-:	120,7
1991	:	:	266,7	-	112,9	:	-:	114,3	98,6	-	9,1	309,9	:	117,9
1992	:	:	183,3	-	117,2	:	:	100,3	96,2	:	9,1	301,6	:	133,0
HUMAN CONSUMPTION (KG/HEAD/YEAR)														CONSOMMATION HUMAINE (KG/TETE/AN)
1990	2,5:	2,4:	1,3	-	5,3	5,4	-:	0,9	1,3	0,3	0,1	9,0	-	2,9
1991	:	:	0,9	-	5,3	:	0,9	0,9	1,2	-	0,2	8,7	:	2,9
1992	:	:	1,1	-	5,3	:	:	0,7	1,4	:	0,2	8,4	:	2,7

1) QUANTITIES AVAILABLE FOR CONSUMPTION

1) QUANTITES DISPONIBLES POUR LA CONSOMMATION

CREAM & WHOLE MILK POWDER

1000 T

CREME & LAIT ENTIER EN POUCE

	I I EUR I	I I EUR I	I I UE I	I I DK I	I I D I	I I DE I	I I GR I	I I E I	I I F I	I I IRL I	I I I I	I I NL I	I I P I	I I UK I	
USABLE PRODUCTION														PRODUCTION UTILISABLE	
1990	633	821	35	84	157	145	-	12	247	15	3	204	6	70	
1991	1042	:	50	108	237	:	-	17	313	24	3	209	8	73	
1992	:	:	40	103	237	:	:	10	280	:	3	160	:	84	
IMPORTS														IMPORTATIONS	
1990	7:	7:	23	1	28	28	3	0	8	3	34	73	1	16	
1991	2:	:	53	-	37	:	3	2	11	-	32	61	-	9	
1992	:	:	59	-	32	:	:	3	10	:	33	76	:	9	
INTRA EUR														INTRA EUR	
1990	183:	183:	23	-:	28	28	3	0	7	2	33	71	-	16	
1991	:	:	53	-:	37	:	3	2	9	-	32	61	-	9	
1992	:	:	59	-:	32	:	:	:	9	:	:	:	:	9	
INTRA EUR														INTRA EUR	
1990	183:	183:	23	-:	28	28	3	0	7	2	33	71	-	16	
1991	206:	:	53	-:	37	:	3	2	9	-	32	61	-	9	
1992	:	:	59	-:	32	:	:	3	9	:	33	76	:	9	
RESOURCES = USES														RESSOURCES = EMPLOIS	
1990	840:	828:	50	85	105	173	3	12	255	18	37	277	7	86	
1991	1044:	:	103	108	274	:	3:	19	324	24	35	270	8	82	
1992	:	:	99	103	269	:	:	13	290	:	36	236	:	93	
EXPORTS														EXPORTATIONS	
1990	528:	528:	43	85	70	70	1	0	210	17	1	249	1	34	
1991	637:	:	70	100	90	:	0	0	264	27	1	238	2	34	
1992	:	:	84	103	95	:	:	3	230	:	2	233	:	33	
INTRA EUR														INTRA EUR	
1990	:	:	27	-:	30	30	0	-	84	5	1	21	1	7	
1991	:	:	23	-:	47	:	-	0	85	6	-	23	2	5	
1992	:	:	23	-:	63	:	:	:	78	:	:	:	:	6	
INTRA EUR														INTRA EUR	
1990	:	:	27	-:	30	30	-	-	84	5	1	21	1	7	
1991	:	:	23	-:	47	-:	-	-	85	6	-	23	2	5	
1992	:	:	23	-:	63	-:	-:	0	78	6	-	19	78	6	
FINAL STOCKS														STOCKS FINALS	
1990	:	:	2	-:	-	-	-	-:	19	:	:	11	-:	3	
1991	:	:	6	-	-	:	:	-	24	:	:	11	:	4	
1992	:	:	2	-	-	:	:	-:	28	:	:	8	:	2	
CHANGE IN STOCKS														VARIATION DES STOCKS	
1990	-1:	-1:	-	-:	-3	-3	-	2	4	-2	-	2	-	-4	
1991	:	:	4	-	1	:	:	-	5	-2	:	-	-	1	
1992	:	:	-4	-	-2	:	:	-	4	:	:	-3	:	-2	
TOTAL DOMESTIC USES														UTILISATION INTERIEURE TOTALE	
1990	313	302	15	-	118	107	2	14	41	-	36	26	6	55	
1991	401	:	21	-	183	:	3	18	55	-	34	32	8	47	
1992	:	:	19	-	163	:	:	10	56	:	34	6	:	56	
LOSSES														PERTES	
1990	:	:	:	:	:	:	-	-:	:	:	:	:	-	:	
1991	:	:	:	:	:	:	:	:	:	:	:	:	-	:	
ANIMAL FEED														ALIMENTATION ANIMALE	
1990	-:	-:	-	-:	-	-	-	-	-	-	-	-:	-	-	
1991	:	:	-	-	-	:	-	-	-	-	:	-	-	-	
1992	:	:	-:	-	-	:	-	-:	-	-	:	-	-	-	
INDUSTRIAL USES														USAGES INDUSTRIELS	
1990	2:	2:	-	-:	-	-	-	2	-:	-	-	-	-:	-:	
1991	:	:	-	:	-	:	:	2	-:	-	:	-	:	:	
1992	:	:	-:	:	-	:	:	2	-:	:	:	-:	:	:	
HUMAN CONSUMPTION 1)														CONSUMATION HUMAINE 1)	
1990	308	297	15	-	118	107	2	12	41	-	36	23	6	55	
1991	396	:	21	-	183	:	3	16	55	-	34	29	8	47	
1992	:	:	19	-	163	:	:	8	56	:	34	3	:	56	
SELF-SUFFICIENCY (%)														AUTO-APPROVISIONNEMENT (%)	
1990	266,2	271,9	233,3	8400,0	133,1	135,5	-	83,5	602,4	1500,0	8,3	784,6	100,0	127,3	
1991	259,7:	:	238,1	10000,0	129,5	:	-:	92,4	569,1	2400,0	8,8	653,1	100,0	155,3	
1992	:	:	210,5	10300,0	145,4	:	:	99,0	500,0	:	8,8	2666,7	:	150,0	
HUMAN CONSUMPTION (KG/HEAD/YEAR)														CONSUMATION HUMAINE (KG/TETE/AN)	
1990	0,9	0,9	1,4	-	1,5	1,7	0,2	0,3	0,7	-	0,6	1,5	0,6	1,0	
1991	1,1	:	2,0	-	2,3	:	0,3	0,4	1,0	-	0,6	1,9	0,8	0,8	
1992	:	:	1,8	-	2,0	:	:	0,2	1,0	:	0,6	0,2	:	1,0	

1) QUANTITIES AVAILABLE FOR CONSUMPTION

1) QUANTITES DISPONIBLES POUR LA CONSUMATION

SKIMMED MILK & BUTTERMILK POWDER

1000 T

LAIT ECREME & BAEURRE EN POUDRE

	I I EUR 12	I I EUR 12	I I UEFL	I I DK	I I D	I I DE	I I GR	I I E	I I F	I I IRL	I I I	I I NL	I I P	I I UK
USABLE PRODUCTION														PRODUCTION UTILISABLE
1990	1786	1661	86	41	578	453	-	45	580	195	-	80	15	166
1991	1509	:	77	17	539	:	-	30	452	183	-	66	12	133
1992	:	:	54	13	404	:	:	22	397	:	-	64	:	102
IMPORTS														IMPORTATIONS
1990	20	20	31	3	149	149	0	0	29	1	178	220	1	-
1991	87	:	47	8	92	:	0	-	83	2	183	235	2	-
1992	:	:	77	9	99	:	:	0	119	:	171	276	:	-
INTRA EUR														INTRA EUR
1990	592	592	28	-	148	148	0	-	27	1	177	211	-	-
1991	:	:	47	-	21	:	0	-	80	2	183	230	2	-
1992	:	:	77	-	24	:	:	:	118	:	:	:	:	-
INTRA EUR														INTRA EUR
1990	592	592	28	-	148	148	0	-	27	1	177	211	-	-
1991	565	:	47	-	21	:	0	-	80	2	183	230	2	-
1992	:	:	77	-	24	:	:	0	118	:	171	273	:	-
RESOURCES = USES														RESSOURCES = EMPLOIS
1990	1806	1681	117	44	727	602	0	45	609	196	178	300	16	166
1991	1596	:	124	25	631	:	0	30	535	185	183	301	14	133
1992	:	:	131	22	503	:	:	22	516	:	171	340	:	102
EXPORTS														EXPORTATIONS
1990	281	281	63	-	321	321	0	-	272	97	-	116	4	-
1991	354	:	84	12	479	:	0	-	183	78	-	75	7	1
1992	:	:	99	7	499	:	:	0	191	:	-	94	:	-
INTRA EUR														INTRA EUR
1990	:	:	48	-	235	235	0	-	254	45	-	34	4	-
1991	:	:	43	-	351	:	-	-	149	42	-	34	6	1
1992	:	:	48	-	376	:	:	:	156	:	:	:	:	-
INTRA EUR														INTRA EUR
1990	:	:	48	-	235	235	-	-	254	45	-	34	4	-
1991	:	:	43	-	351	:	-	-	149	42	-	34	6	1
1992	:	:	48	-	376	:	-	-	156	-	-	34	156	-
FINAL STOCKS														STOCKS FINALS
1990	:	:	22	4	-	-	-	-	56	:	:	5	-	16
1991	:	:	15	-	-	:	:	21	44	:	:	5	:	17
1992	:	:	3	1	-	:	:	-	19	:	:	4	:	12
CHANGE IN STOCKS														VARIATION DES STOCKS
1990	326	308	18	1	201	183	-	14	-	99	-	-3	1	-5
1991	:	:	-7	-	-9	:	:	-4	-12	108	:	-	-2	-3
1992	:	:	-12	-1	-154	:	:	-16	-25	:	:	-1	:	-5
TOTAL DOMESTIC USES														UTILISATION INTERIEURE TOTALE
1990	1194	1087	36	43	205	98	0	31	339	-	178	187	11	164
1991	1181	:	47	13	162	:	0	34	364	-	183	226	14	138
1992	:	:	44	16	158	:	:	38	350	:	171	247	:	107
LOSSES														PERTES
1990	:	:	:	-	:	:	-	-	:	:	:	:	-	:
1991	:	:	:	-	:	:	:	:	:	:	:	:	-	:
1992	:	:	:	-	:	:	:	:	:	:	:	:	-	:
ANIMAL FEED														ALIMENTATION ANIMALE
1990	907	806	18	43	170	69	-	17	300	-	178	161	5	15
1991	820	747	33	13	197	:	:	17	277	:	187	195	5	17
1992	:	:	28	16	122	:	:	20	260	:	171	212	:	16
INDUSTRIAL USES														USAGES INDUSTRIELS
1990	-	-	-	-	-	-	-	-	-	-	-	-	-	-
1991	:	:	-	:	-	:	:	-	-	:	:	-	:	-
1992	:	:	-	:	-	:	:	-	-	:	:	-	:	-
HUMAN CONSUMPTION 1)														CONSOMMATION HUMAINE 1)
1990	288	281	18	-	35	28	0	14	39	-	-	12	6	164
1991	278	:	14	-	35	:	0	17	64	-	-	18	9	121
1992	:	:	16	-	36	:	:	18	90	:	-	23	:	91
SELF-SUFFICIENCY (%)														AUTO-APPROVISIONNEMENT (%)
1990	149,5	152,7	238,9	95,3	282,0	462,2	-	144,2	171,1	19500,0	-	42,8	136,4	101,2
1991	127,7	:	163,8	138,8	332,7	:	-	88,2	124,2	18300,0	-	29,2	85,7	96,4
1992	:	:	122,7	81,3	255,7	:	:	58,9	113,4	:	-	25,9	:	95,3
HUMAN CONSUMPTION (KG/HEAD/YEAR)														CONSOMMATION HUMAINE (KG/TETE/AN)
1990	0,8	0,9	1,7	-	0,4	0,4	0,0	0,4	0,7	-	-	0,8	0,6	2,9
1991	0,8	:	1,3	-	0,4	:	0,0	0,4	1,1	-	-	1,2	0,9	2,1
1992	:	:	1,5	-	0,4	:	:	0,4	1,6	:	-	1,5	:	1,6

SUPPLY BALANCE SHEET

17.03.94

BILAN D'APPROVISIONNEMENT

BUTTER	1000 T													DEURRE	
	I EUR	I EUR	I UEDL	I DK	I D	I DE	I GR	I E	I F	I IRL	I I	I I	I NL	I P	I UK
USABLE PRODUCTION														PRODUCTION UTILISABLE	
1990	2349	1797	93	93	648	396	4	46	538	155	104	215	15	138	
1991	1324	:	79	71	555	:	3	38	496	147	104	203	16	112	
1992	:	:	73	62	477	:	:	30	467	:	102	199	:	99	
IMPORTS														IMPORTATIONS	
1990	114:	102:	97	11	119	107	7	3	74	2	50	86	1	113	
1991	93:	:	132	19	114	:	7	3	106	1	54	101	-	105	
1992	:	:	125	13	132	:	:	2	131	:	52	100	:	130	
INTRA EUR														INTRA EUR	
1990	448:	448:	84	-:	106	106	7	2	72	2	49	75	1	50	
1991	:	:	128	-:	113	:	7	2	100	1	53	98	-	47	
1992	:	:	125	-:	131	:	:	:	130	:	:	:	:	77	
INTRA EUR														INTRA EUR	
1990	448:	448:	84	-:	106	106	7	2	72	2	49	75	1	50	
1991	549:	:	128	-:	113	:	7	2	100	1	53	98	-	47	
1992	:	:	125	-:	131	:	:	2	130	:	51	99	:	77	
RESOURCES = USES														RESSOURCES = EMPLOIS	
1990	2164:	1900:	190	104	767	503	11	49	612	157	154	301	16	251	
1991	1916:	:	211	90	669	:	10	41	602	148	158	304	16	217	
1992	:	:	198	75	609	:	:	32	598	:	154	299	:	229	
EXPORTS														EXPORTATIONS	
1990	231:	204:	111	51	103	76	0	3	105	69	13	186	-	33	
1991	419:	:	142	49	193	:	0	10	114	136	16	267	-	40	
1992	:	:	125	48	65	:	:	24	98	:	21	259	:	51	
INTRA EUR														INTRA EUR	
1990	:	:	99	-:	38	38	-	3	69	63	13	112	-	35	
1991	:	:	127	-:	77	:	-	4	67	110	16	142	-	35	
1992	:	:	116	-:	41	:	:	:	48	:	:	:	:	45	
INTRA EUR														INTRA EUR	
1990	:	:	99	-:	38	38	-	3	69	63	13	112	-	35	
1991	:	:	127	-:	77	-	-	4	67	110	16	142	-	35	
1992	:	:	116	-:	41	-:	-:	18	48	45	20	155	48	45	
FINAL STOCKS														STOCKS FINAUX	
1990	251:	251:	27	11	-	-	0	-:	46	-:	6	87	-:	74	
1991	:	:	16	9	-	:	-:	36	27	-	10	37	-	65	
1992	:	:	17	5	-	:	:	-:	19	:	8	38	:	61	
CHANGE IN STOCKS														VARIATION DES STOCKS	
1990	281	207	-2	5	87	13	-	-26	9	76	5	54	2	19	
1991	-168	:	-11	-2	-73	:	-	13	-19	-1	4	-45	1	-9	
1992	:	:	1	-5	-5	:	:	-9	-8	:	-2	1	:	-4	
TOTAL DOMESTIC USES														UTILISATION INTERIEURE TOTALE	
1990	1646	1484	77	48	576	414	11	19	498	12	136	61	15	193	
1991	1640	:	80	43	550	:	9	18	507	12	130	82	15	186	
1992	:	:	72	32	549	:	:	17	508	:	135	39	:	182	
LOSSES														PERTES	
1990	:	:	:	:	:	:	:	-:	:	:	:	:	:	:	
1991	:	:	:	:	:	:	:	:	:	:	:	:	:	:	
PROCESSING														TRANSFORMATION	
1990	-:	-:	-	-:	-	-	-	-:	-:	-	-	-:	-	-:	
1991	:	:	-	-:	-	:	:	-	-:	-	:	-	-	-:	
1992	:	:	:	:	:	:	:	:	:	:	:	:	:	:	
HUMAN CONSUMPTION 1)														CONSOMMATION HUMAINE 1)	
1990	1628	1466	77	30	576	414	11	19	498	12	136	61	15	193	
1991	1618	:	80	21	550	:	9	18	507	12	138	82	15	186	
1992	:	:	72	16	549	:	:	17	508	:	135	39	:	182	
SELF-SUFFICIENCY (%)														AUTO-APPROVISIONNEMENT (%)	
1990	124,5	121,1	120,9	193,8	112,5	95,7	36,6	238,1	108,0	1291,7	76,5	352,5	100,0	71,5	
1991	111,2	:	98,7	165,1	100,9	:	26,9	217,1	97,8	1225,0	75,4	247,6	106,7	60,2	
1992	:	:	101,4	193,8	86,9	:	:	174,9	91,9	:	75,6	510,3	:	56,4	
HUMAN CONSUMPTION (KG/HEAD/YEAR)														CONSOMMATION HUMAINE (KG/TETE/AN)	
1990	4,7	4,5	7,4	5,8	7,3	6,6	1,1	0,5	8,8	3,4	2,4	4,1	1,4	3,4	
1991	4,7	:	7,7	4,1	6,9	:	0,9	0,4	8,9	3,4	2,4	5,4	1,5	3,2	
1992	:	:	6,9	3,1	6,8	:	:	0,4	8,9	:	2,4	2,6	:	3,1	
FAT CONTENT (%)														TENEUR EN MATIERES GRASSES (%)	
1990	:	:	83,2	82,5	83,0	83,0	-	:	83,0*	81,6	-:	82,4	:	79,0	
1991	:	:	83,4	82,5	83,0	:	:	:	83,0*	:	:	82,4	:	80,0	
1992	:	:	83,1	82,5	83,0	:	:	:	83,0*	:	:	82,3	:	81,0	

1) QUANTITIES AVAILABLE FOR CONSUMPTION

1) QUANTITES DISPONIBLES POUR LA CONSOMMATION

CHEESE	1000 T														FROMAGE		
	I EUR	I EUR	I UEBL	I DK	I D	I DE	I GR	I E	I F	I IRL	I I	I NL	I P	I UK			
USABLE PRODUCTION															PRODUCTION UTILISABLE		
1990	5341	5195	63	295	1261	1115	168	161	1471	70	907	501	60	304			
1991	5335	:	65	287	1247	:	165	159	1502	74	890	600	64	282			
1992	:	:	70	292	1291	:	:	160	1514	:	916	623	:	309			
IMPORTS															IMPORTATIONS		
1990	117:	117:	131	17	357	357	40	30	91	9	247	64	2	171			
1991	121:	:	139	19	394	:	45	31	99	12	247	72	4	163			
1992	:	:	147	18	430	:	:	37	108	:	248	74	:	198			
INTRA EUR															INTRA EUR		
1990	:	:	122	-:	339	339	37	25	81	9	217	55	2	154			
1991	:	:	131	-:	374	:	41	27	85	12	218	67	3	146			
1992	:	:	137	-:	410	:	:	:	96	:	:	:	:	180			
INTRA EUR															INTRA EUR		
1990	1042:	1042:	122	-:	339	339	37	25	81	9	217	55	2	154			
1991	1104:	:	131	-:	374	:	41	27	85	12	218	67	3	146			
1992	:	:	137	-:	410	:	:	33	96	:	220	72	:	180			
RESOURCES = USES															RESSOURCES = EMPLOIS		
1990	5450:	5312:	194	312	1610	1472	208	191	1562	79	1154	645	62	475			
1991	5456:	:	204	306	1641	:	210	190	1601	86	1137	672	68	445			
1992	:	:	217	310	1721	:	:	197	1622	:	1164	697	:	507			
EXPORTS															EXPORTATIONS		
1990	369:	409:	30	221	265	305	10	6	239	71	72	410	1	35			
1991	407:	:	35	231	269	:	11	7	309	69	86	447	2	45			
1992	:	:	42	217	285	:	:	8	331	:	89	457	:	43			
INTRA EUR															INTRA EUR		
1990	:	:	29	-	216	216	6	3	249	68	45	346	1	18			
1991	:	:	34	-:	217	:	7	3	263	65	54	375	1	23			
1992	:	:	39	-:	235	:	:	:	290	:	:	:	:	25			
INTRA EUR															INTRA EUR		
1990	:	:	29	-	216	216	6	3	249	68	45	346	1	18			
1991	:	:	34	-:	217	-	7	3	263	65	54	375	1	23			
1992	:	:	39	-:	235	-:	-:	5	290	:	57	371	290	25			
FINAL STOCKS															STOCKS FINALS		
1990	573:	573:	3	65	-	-	20	-:	99	-:	147	94	-:	145			
1991	:	:	3	61	-	:	-:	-	97	-	159	98	:	125			
1992	:	:	3	43	-	:	:	-:	91	:	152	104	:	146			
CHANGE IN STOCKS															VARIATION DES STOCKS		
1990	24:	24:	-	16	4	4	-:	-	-11	-8	11	4	-1	9			
1991	-12	:	-	-4	2	:	-	-	-2	-4	12	4	1	-21			
1992	:	:	-	13	1	:	:	-	-6	:	-7	6	:	21			
TOTAL DOMESTIC USES															UTILISATION INTERIEURE TOTALE		
1990	5063	4878	164	75	1348	1163	198	185	1284	16	1071	231	60	431			
1991	5065	:	169	79	1371	:	199	187	1294	21	1039	221	65	421			
1992	:	:	175	80	1435	:	:	189	1297	:	1082	234	:	418			
LOSSES															PERTES		
1990	-:	-:	-	-:	-	-	-	-:	-:	-	-	-:	-	-:			
1991	:	:	-	-	-	:	:	:	-	-	:	-	-	:			
1992	:	:	-:	-	-	:	:	:	-	:	:	-:	:	:			
PROCESSING															TRANSFORMATION		
1990	:	170:	21	-:	88	87	-	13	-:	-	24	22	3	-:			
1991	:	:	26	-:	91	:	:	13	-:	:	22	22	:	:			
1992	:	:	26	-:	87	:	:	13	-:	:	22	22	:	:			
HUMAN CONSUMPTION 1)															CONSUMATION HUMAINE 1)		
1990	4892	4708	143	75	1260	1076	198	171	1284	16	1047	209	57	431			
1991	4888	:	144	79	1280	:	199	173	1294	21	1016	199	62	421			
1992	:	:	149	80	1348	:	:	175	1297	:	1060	212	:	418			
SELF-SUFFICIENCY (%)															AUTO-APPROVISIONNEMENT (%)		
1990	105,5	106,5	36,4	393,3	93,5	95,9	84,6	87,3	114,6	437,5	84,7	251,5	100,0	70,5			
1991	105,3	:	38,5	363,3	91,0	:	83,1	85,3	116,1	352,4	85,7	271,5	90,5	67,0			
1992	:	:	40,0	365,0	90,0	:	:	84,6	116,7	:	84,7	266,2	:	73,9			
HUMAN CONSUMPTION (KG/HEAD/YEAR)															CONSUMATION HUMAINE (KG/TETE/AN)		
1990	14,2	14,4	13,8	14,6	15,9	17,1	19,6	4,4	22,8	4,6	18,2	14,0	5,5	7,5			
1991	14,1	:	13,9	15,4	16,0	:	19,4	4,4	22,7	6,0	17,6	13,2	6,3	7,3			
1992	:	:	14,3	15,5	16,7	:	:	4,5	22,6	:	18,6	14,0	:	7,2			

PROCESSED CHEESE

1000 T

FROMAGE FONDU

	I EUR 12	I EUR 12#	I UEBL	I DK	I D	I DB	I GR	I E	I F	I IRL	I I	I NL	I P	I UK
USABLE PRODUCTION														PRODUCTION UTILISABLE
1990	419	412	43	-	160	153	-	32	104	-	33	33	3	11
1991	437	:	49	-	166	:	-	32	101	-	32	34	3	20
1992	:	:	55	-	165	:	:	33	106	:	30	32	:	20
IMPORTS														IMPORTATIONS
1990	-869	11	12	-	9	9	3	1	11	-	42	5	1	30
1991	-915	:	12	-	14	:	3	1	12	-	44	6	1	29
1992	:	:	13	-	17	:	:	2	14	:	46	7	:	33
INTRA EUR														INTRA EUR
1990	:	:	11	-	9	9	3	1	11	-	35	4	1	28
1991	:	:	11	-	14	:	3	1	11	-	37	6	1	28
1992	:	:	12	-	16	:	:	:	14	:	:	:	:	32
INTRA EUR														INTRA EUR
1990	102	102	11	-	9	9	3	1	11	-	35	4	1	28
1991	112	:	11	-	14	:	3	1	11	-	37	6	1	28
1992	:	:	12	-	16	:	:	1	14	:	38	7	:	32
RESOURCES = USES														RESSOURCES = EMPLOIS
1990	-450	423	55	-	169	162	3	33	115	-	75	30	4	41
1991	-479	:	61	-	180	:	3	33	113	-	76	40	4	49
1992	:	:	68	-	182	:	:	34	120	:	76	39	:	53
EXPORTS														EXPORTATIONS
1990	77	92	39	-	53	60	2	1	53	-	3	23	-	5
1991	78	:	46	-	58	:	-	2	50	-	3	25	1	5
1992	:	:	52	-	68	:	:	2	57	:	4	27	:	5
INTRA EUR														INTRA EUR
1990	:	:	37	-	41	41	2	1	12	-	2	6	-	4
1991	:	:	44	-	37	:	-	1	12	-	2	9	1	4
1992	:	:	50	-	40	:	:	:	14	:	:	:	:	4
INTRA EUR														INTRA EUR
1990	:	:	37	-	41	41	2	1	12	-	2	6	-	4
1991	:	:	44	-	37	7	-	1	12	-	2	9	1	4
1992	:	:	50	-	40	-	-	2	14	4	3	10	14	4
FINAL STOCKS														STOCKS FINALS
1990	:	:	2	-	-	-	-	-	5	:	-	1	-	-
1991	:	:	2	-	-	:	:	-	6	:	:	1	:	-
1992	:	:	2	-	-	:	:	-	6	:	:	2	:	-
CHANGE IN STOCKS														VARIATION DES STOCKS
1990	:	:	1	-	3	3	:	-	-1	-	-	-	-	-
1991	:	:	-	-	2	:	:	-	1	-	:	-	-	-
1992	:	:	-	-	2	:	:	-	-	:	:	1	:	-
TOTAL DOMESTIC USES														UTILISATION INTERIEURE TOTALE
1990	351	329	15	-	113	91	3	31	63	-	72	15	4	35
1991	367	:	15	-	121	:	3	31	62	-	73	15	3	44
1992	:	:	16	-	120	:	:	32	63	:	72	11	:	76
LOSSES														PERTES
1990	:	:	-	-	-	-	-	-	-	-	-	-	-	-
1991	:	:	-	-	-	:	:	:	-	:	:	-	:	:
1992	:	:	-	-	-	:	:	:	-	:	:	-	:	:
HUMAN CONSUMPTION 1)														CONSOMMATION HUMAINE 1)
1990	362	340	15	-	113	91	3	31	63	-	72	15	4	35
1991	379	:	15	-	121	:	3	31	62	-	73	15	3	44
1992	:	:	16	-	120	:	:	32	63	:	72	11	:	76
SELF-SUFFICIENCY (%)														AUTO-APPROVISIONNEMENT (%)
1990	:	:	286,7	-	141,6	160,1	-	100,6	165,1	-	45,8	220,0	75,0	31,4
1991	:	:	326,7	-	137,2	:	-	102,6	162,9	-	43,8	226,7	100,0	45,5
1992	:	:	343,8	-	137,5	:	:	101,6	168,3	:	41,7	290,9	:	26,3
HUMAN CONSUMPTION (KG/HEAD/YEAR)														CONSOMMATION HUMAINE (KG/TETE/AN)
1990	1,1	1,0	1,4	-	1,4	1,4	0,3	0,8	1,1	-	1,2	1,0	0,4	0,6
1991	1,1	:	1,4	-	1,5	:	0,3	0,8	1,1	-	1,3	1,0	0,3	0,6
1992	:	:	1,5	-	1,5	:	:	0,8	1,1	:	1,3	0,7	:	1,3

SUPPLY BALANCE SHEET

17.03.94

BILAN D'APPROVISIONNEMENT

EGGS (TOTAL)

1000 T

OEUF (TOTAL)

	I EUR	I EUR 12	I EUR 128	I UEBL	I DK	I D	I D8	I GR	I E	I F	I IRL	I I	I I	I NL	I P	I UK
USABLE PRODUCTION																
1990			4750	106	82		692	128	668	902	35	597	652	94	721	
1991	4981		4961	200	84		922	123	641	928	39	648	652	98	646	
1992				201			902	124	602	932		665		103	639	
IMPORTS																
1990			86	67	9		366	3	27	75	5	51	51	1	76	
1991	34		34	62	9		357	4	20	74	6	53	55	-	57	
1992				69			339	4	19	79		51		1	49	
INTRA EUR																
1990			644	60	-		316	3	27	75	5	47	37	1	74	
1991	662		662	59	-		352	4	19	74	6	47	42	-	59	
1992				67			333	4		79					47	
RESOURCES = USES																
1990			4044	253	91		1050	132	695	977	40	648	703	95	797	
1991	5916		5016	262	93	1279	1279	127	660	1002	45	701	707	90	703	
1992				270		1241		120	620	1011		716		104	688	
EXPORTS																
1990			147	100	12		76	0	3	54	1	21	510	2	14	
1991	140			103	11		75	1	8	65	-	19	502	4	15	
1992				108			67	2	3	70		18		3	14	
INTRA EUR																
1990				92	-		47	0	2	45	1	14	374	2	12	
1991				96	-		42	0	7	51	-	13	427	4	13	
1992				100			45	2		58					12	
FINAL STOCKS																
1990				-	-		8		-	1	-	-	-	-	-	
1991				-	-											
1992				-	-											
CHANGE IN STOCKS																
1990			1	-	0		-	-		1	-	-	-	-	-	
1991			-8	-	0		-8	-		0	-	-	-	-	-	
1992				-						-		-	-	-	-	
1993										-						
TOTAL DOMESTIC USES																
1990			4695	153	80		982	132	693	922	30	627	193	93	783	
1991	4082		4082	159	82	1212	1212	126	652	937	44	682	205	94	693	
1992				162		1174		126	618	940		698		101	674	
INCUBATION																
1990			317	10	0		26	10	48	67	3	39	37	10	59	
1991	332		332	11	0	31	31	10	50	67	4	42	41	10	58	
1992				12		32		10	46	70		42		11	59	
LOSSES																
1991			30	-	-		-	1	-	7	-	1	2	6	-	
1992				-	-			1	-	7		1		9	-	
ANIMAL FEED																
1990			-	-	-		-	-	-	-	-	-	-	-	-	
1991																
1992																
INDUSTRIAL USES																
1990			19	0	-		-	-	6	7	-	-	-	-	6	
1991			28	0	-		-	-	6	8	-	-	-	-	6	
1992				-	-		-	-	6	8		-	-	-	7	
HUMAN CONSUMPTION 1)																
1990			4341	142	72		956	121	639	842	35	587	156	74	718	
1991	4512		4512	148	73	1182	1182	116	596	856	40	639	162	76	624	
1992				150		1142		115	565	862		655		81	603	
SELF-SUFFICIENCY (%)																
1990			101,3	121,7	103,6		70,5	97,6	96,5	97,8	92,1	95,2	337,0	101,1	92,1	
1991	102,0		102,0	125,7	103,1	76,1	76,1	97,5	98,2	99,0	88,6	95,0	318,0	104,3	93,9	
1992				124,1		76,8		97,7	97,5	99,1		95,3		102,0	94,8	
HUMAN CONSUMPTION (KG/HEAD/YEAR)																
1990			13,2	13,7	13,9		15,2	11,9	16,4	14,9	10,0	10,2	10,4	7,1	12,5	
1991	13,1			14,2	14,3	14,8		11,3	15,3	15,0	11,4	11,1	10,7	7,7	10,8	
1992				14,4		14,2		11,2	14,5	15,0		11,5		8,2	10,5	
USABLE PRODUCTION (MIO EGGS)																
1990			80327,6	2943,0	1373,0		11520,0	2549,4	11611,0	14620,0	688,0	10224,2	10067,0	1716,0	12200,0	
1991	73523,0		73523,0	3134,0	1400,0	15374,0	15374,0	2466,4	11148,0	15419,0	687,0	11112,7		1782,0	11000,0	
1992				3181,0		15026,0		2486,1		15375,0		11386,0		1873,0	10025,0	

1) QUANTITIES AVAILABLE FOR CONSUMPTION

1) QUANTITES DISPONIBLES POUR LA CONSOMMATION

EGGS FOR CONSUMPTION

1000 T

OEUF DE CONSOMMATION

	I I EUR 12	I I EUR 12 ⁹	I I UEBL	I I DK	I I D	I I DE	I I GR	I I E	I I F	I I IRL	I I I	I I I	I I NL	I I P	I I UK
USABLE PRODUCTION															PRODUCTION UTILISABLE
1990	:	4422	176	74	:	672	120	620	829	31	559	595	84	662	
1991	4099	4099	189	76	890	898	115	591	855	35	608	59	88	586	
1992	:	:	189	:	875	:	116	557	855	:	625	:	92	579	
IMPORTS															IMPORTATIONS
1990	:	:	64	9	:	357	2	27	75	5	50	50	-1	75	
1991	934	:	58	9	347	347	3	19	74	6	51	1	-	56	
1992	:	:	65	:	331	:	2	19	79	:	49	:	1	49	
INTRA EUR															INTRA EUR
1990	:	:	57	-1	:	308	2	27	75	5	46	36	1	73	
1991	:	:	55	-	343	343	2	19	74	6	46	1	-	54	
1992	:	:	63	:	326	:	2	:	79	:	:	:	:	46	
INTRA EUR															INTRA EUR
1990	:	:	57	-1	:	308	2	27	75	5	46	36	1	73	
1991	310	:	55	-	343	343	2	19	74	6	46	1	-	54	
1992	:	:	63	:	326	:	2	18	79	:	47	:	1	46	
RESOURCES = USES															RESSOURCES = EMPLOIS
1990	:	:	240	83	:	1029	122	647	904	36	609	645	84	737	
1991	5034	:	247	84	1245	1245	118	610	929	41	659	60	88	642	
1992	:	:	254	:	1206	:	118	575	935	:	674	:	93	628	
EXPORTS															EXPORTATIONS
1990	:	:	97	12	:	74	0	3	54	-	21	489	2	13	
1991	-	:	99	11	72	72	1	8	65	-	19	19	4	13	
1992	:	:	104	:	64	:	2	3	70	:	18	:	3	13	
INTRA EUR															INTRA EUR
1990	:	:	91	-1	:	46	0	2	45	-	14	361	2	11	
1991	:	:	95	-	41	41	0	7	51	-	13	14	4	11	
1992	:	:	99	:	44	:	2	:	58	:	:	:	:	11	
INTRA EUR															INTRA EUR
1990	:	:	91	-1	:	46	-	2	45	-	14	361	2	11	
1991	:	:	95	-	41	41	-	7	51	-	13	14	4	11	
1992	:	:	99	:	44	:	2	2	58	:	14	:	3	11	
FINAL STOCKS															STOCKS FINALS
1990	:	:	-1	:	:	:	:	:	:	-	-1	-	:	-	
1991	:	:	-	:	:	:	:	:	:	-	-	-	:	-	
1992	:	:	:	:	:	:	:	:	:	:	-1	:	:	:	
CHANGE IN STOCKS															VARIATION DES STOCKS
1990	:	1:	-1	0	:	-	-1	-	1	-	-1	-	-	-1	
1991	:	-8:	-	0	-8	-8	-1	-	0	-	-	-	-	-	
1992	:	:	-1	:	-	-	-1	-	-1	:	:	:	-	-	
1993	:	:	:	:	:	:	:	:	-1	:	:	:	:	:	
TOTAL DOMESTIC USES															UTILISATION INTERIEURE TOTALE
1990	:	4372	143	72	:	956	122	645	849	35	588	156	83	724	
1991	4421	4421	148	73	1181	1181	117	682	864	41	640	41	84	630	
1992	:	:	150	:	1142	:	116	571	864	:	656	:	90	615	
LOSSES															PERTES
1990	:	18:	-	-	:	-	1	-	7	-1	1	-	9	-1	
1991	:	18:	-	-1	-	-	1	-	-	-1	1	-	8	-	
1992	:	:	-1	:	-1	:	1	-	-	:	1	:	9	-1	
ANIMAL FEED															ALIMENTATION ANIMALE
1991	:	:	-	:	-	-	:	-	-	-	-1	-	-	-	
1992	:	:	-1	:	-1	:	:	-	-1	:	-1	-	-	-	
INDUSTRIAL USES															USAGES INDUSTRIELS
1990	:	19:	0	-1	:	-1	-	6	7	-	-	-	-	6	
1991	:	20:	0	-1	-1	-	-1	6	8	-	-	-	-	6	
1992	:	:	-	:	-1	:	-1	6	8	:	-	-	-	7	
HUMAN CONSUMPTION 1)															CONSOMMATION HUMAINE 1)
1990	:	4341	142	72	:	956	121	639	842	35	587	156	74	718	
1991	4512	4512	148	73	1182	1182	116	596	856	40	639	162	76	624	
1992	:	:	150	:	1142	:	115	565	862	:	655	:	81	608	
SELF-SUFFICIENCY (%)															AUTO-APPROVISIONNEMENT (%)
1990	:	101,2	123,3	103,9	:	70,3	98,5	96,2	97,6	88,6	95,1	301,4	101,2	91,4	
1991	92,7	92,7	127,8	103,4	76,0	76,0	98,6	90,1	90,9	85,4	95,0	143,9	104,8	93,0	
1992	:	:	126,0	:	76,6	:	99,7	97,4	99,1	:	95,3	:	102,2	94,1	
HUMAN CONSUMPTION (KG/HEAD/YEAR)															CONSOMMATION HUMAINE (KG/TETE/AN)
1990	:	13,2	13,7	13,9	:	15,2	11,9	16,4	14,9	10,0	10,2	10,4	7,1	12,5	
1991	13,1	:	14,2	14,3	14,8	:	11,3	15,3	15,0	11,4	11,1	10,7	7,7	10,8	
1992	:	:	14,4	:	14,2	:	11,2	14,5	15,0	:	11,5	:	8,2	10,5	

1) QUANTITIES AVAILABLE FOR CONSUMPTION

1) QUANTITES DISPONIBLES POUR LA CONSOMMATION



RINDERBESTAND IM DEZEMBER

BOVINE LIVESTOCK IN DECEMBER

EFFECTIFS BOVINS EN DECEMBRE

1000 HEAD 1000 STUECK 1000 TETES

	EUR 12	EUR 12#	B	DK	D	GR	E	F	IRL	I	L	NL	P	UK
INSGESAMT														
TOTAL														TOTAL
1991	81438	78174	3106	2222	17134	631	5046	20970	6158	8087	205	4876	1381	11623
1992	79320*	76489*	3100	2180	16207	629*	4962	20328	6265*	7704	202*	4794	1345	11605
1993	78759*	75955*	3127*	2115	15891*	608*	5002*	20112*	6308*	7621*	205*	4629	1322*	11819*
% 93/92	-0.7*	-0.7*	0.9*	-3.0	-2.0*	-3.3*	0.8*	-1.1*	0.7*	-1.1*	1.7*	-3.4	-1.7*	1.8*
TIERE UNTER 1 JAHR														
ANIMALS UNDER 1 YEAR OLD														ANIMAUX DE MOINS D'1 AN
1991	24151	23231	879	865	5753	188	1529	5581	1491	2468	52	1639	413	3292
1992	23231*	22408*	893	850	5472	184*	1483	5087	1473*	2433	53*	1662	401	3240
1993	23036*	22226*	933*	792	5325*	174*	1502*	5074*	1566*	2402*	57*	1571	393*	3249*
% 93/92	-0.8*	-0.8*	4.5*	-6.8	-2.7*	-5.4*	1.3*	-0.3*	6.3*	-1.3*	5.9*	-5.5	-2.0*	0.3*
SCHLACHTTIERE UNTER 1 JAHR														
SLAUGHTER ANIMALS UNDER 1 YEAR OLD														ANIMAUX DE BOUCHERIE DE MOINS D'1 AN
1991	3372	3347	142	6	146	87	986	1006	0	328	1	600	50	20
1992	3531*	3531*	149	6	156	88*	1012	1005	0*	429	1*	615	53	17
1993	3547*	3522*	181*	6	158*	85*	1022*	982*	0*	417*	2*	616	54*	24*
% 93/92	0.5*	-0.2*	21.8*	0.0	0.8*	-3.4*	1.0*	-2.3*	0*	-2.7*	103.5*	0.2	1.9*	41.2*
ANDERE TIERE UNTER 1 JAHR (MAENNLICH)														
OTHER ANIMALS UNDER 1 YEAR OLD (MALES)														AUTRES ANIMAUX DE MOINS D'1 AN (MALES)
1991	9320	8894	269	423	2720	41	163	1746	796	1066	17	312	183	1584
1992	9014*	8623*	284	426	2579	40*	131	1656	798*	999	20*	357	175	1551
1993	8778*	8428*	287*	368	2471*	37*	132*	1679*	847*	989*	20*	277	171*	1500*
% 93/92	-2.6*	-2.3*	1.2*	-13.6	-4.2*	-7.5*	1.5*	1.4*	6.1*	-1.0*	1.6*	-22.4	-2.3*	-3.3*
ANDERE TIERE UNTER 1 JAHR (WEIBL.)														
OTHER ANIMALS UNDER 1 YEAR OLD (FEMALES)														AUTRES ANIMAUX DE MOINS D'1 AN (FEMELLE)
1991	11459	10989	468	436	2887	60	381	2829	696	1074	34	727	180	1688
1992	10686*	10254*	460	418	2737	56*	340	2426	675*	1005	33*	690	173	1672
1993	10710*	10275*	464*	418	2697*	52*	347*	2413*	719*	995*	35*	678	168*	1725*
% 93/92	0.2*	0.2*	0.8*	0.0	-1.5*	-7.1*	1.9*	-0.5*	6.5*	-1.0*	5.8*	-1.7	-2.9*	3.2*
MAENNLICHE TIERE VON 1 JAHR BIS UNTER 2 JAHRE														
MALES 1 YEAR OLD BUT UNDER 2														MALES DE 1 A 2 ANS
1991	6413	6048	163	50	1744	48	68	1245	857	826	13	228	114	1058
1992	6193*	5931*	167	47	1572	57*	56	1273	873*	746	12*	226	107	1057
1993	6125*	5899*	171*	47	1481*	51*	54*	1293*	861*	765*	12*	194	103*	1092*
% 93/92	-1.1*	-0.5*	2.3*	0.0	-5.7*	-10.5*	-2.3*	1.6*	-1.4*	2.5*	-1.9*	-14.2	-3.7*	3.3*
WEIBLICHE SCHLACHTTIERE VON 1 JAHR BIS UNTER 2 JAHRE														
SLAUGHTER FEMALES 1 YEAR OLD BUT UNDER 2														FEMELLES DE BOUCHERIE DE 1 A 2 ANS
1991	2452	2341	93	14	469	13	36	392	352	188	5	61	20	810
1992	2164*	2115*	85	14	339	14*	30	360	320*	178	4*	29	23	768
1993	2088*	2050*	80*	14	304*	11*	30*	324*	319*	173*	4*	46	22*	762*
% 93/92	-3.5*	-3.1*	-5.9*	0.0	-10.3*	-21.4*	-1.9*	-10.0*	-0.6*	-2.6*	-6.9*	58.6	-4.3*	-0.8*
ANDERE WEIBLICHE TIERE VON 1 JAHR BIS UNTER 2 JAHRE														
OTHER FEMALES 1 YEAR OLD BUT UNDER 2														AUTRES FEMELLES DE 1 A 2 ANS
1991	8621	8235	423	341	1988	42	423	2442	308	781	29	791	114	938
1992	8389*	8080*	410	342	1881	37*	378	2395	324*	722	28*	755	105	1011
1993	8310*	7974*	410*	332	1895*	41*	381*	2339*	324*	700*	28*	717	102*	1041*
% 93/92	-0.9*	-1.3*	-0.1*	-2.9	0.8*	10.8*	0.8*	-2.3*	-0.1*	-3.1*	0.2*	-5.0	-2.9*	3.0*

* VORLÄUFIGE ODER GESCHÄTZTE ANGABE - : NICHT VERFUEGBAR
D: DEUTSCHLAND NACH DER VEREINIGUNG
EUR 12: ENTHAELT BR-DEUTSCHLAND NACH DER VEREINIGUNG
EUR 12#: ENTHAELT DIE BR-DEUTSCHLAND VOR DER VEREINIGUNG

* DATA PROVISIONAL OR ESTIMATED - : UNAVAILABLE
D: GERMANY AFTER UNIFICATION
EUR 12: INCLUDES GERMANY AFTER UNIFICATION
EUR 12#: INCLUDES GERMANY BEFORE UNIFICATION

* DONNEE PROVISOIRE OU ESTIMEE - : DONNEE NON DISPONIBLE
D: ALLEMAGNE APRES UNIFICATION
EUR 12: COMPREND L'ALLEMAGNE APRES UNIFICATION
EUR 12#: COMPREND L'ALLEMAGNE AVANT UNIFICATION



RINDERBESTAND IM DEZEMBER

BOVINE LIVESTOCK IN DECEMBER

EFFECTIFS BOVINS EN DECEMBRE

1000 STUECK

1000 HEAD

1000 TETES

	EUR 12	EUR 12#	B	DK	D	GR	E	F	IRL	I	L	NL	P	UK
MAENNLICHE TIERE VON 2 UND MEHR JAHREN														
MALES 2 YEARS AND OVER														
1991	2049	2015	42	11	182	8	75	587	615	75	5	26	40	382
1992	2010*	1988*	39	8	153	6*	75	576	640*	89	5*	16	37	366
1993	1941*	1918*	38*	8	149*	5*	76*	529*	589*	83*	4*	22	36*	402*
% 93/92	-3.4*	-3.5*	-2.0*	0.0	-2.7*	-16.7*	1.1*	-8.2*	-8.0*	-6.2*	-17.4*	37.5	-2.7*	9.8*
SCHLACHTFAERSEN VON 2 UND MEHR JAHREN														
SLAUGHTER HEIFERS 2 YEARS OLD AND OVER														
1991	1030	1004	108	6	91	3	6	360	177	52	4	15	7	202
1992	863*	854*	103	6	66	8*	5	281	163*	38	3*	14	11	164
1993	904*	899*	92*	6	62*	3*	5*	299*	164*	34*	3*	25	10*	202*
% 93/92	4.8*	5.3*	-11.0*	0.0	-5.7*	-62.5*	-4.0*	6.4*	0.2*	-11.0*	-20.4*	78.6	-9.1*	23.2*
ANDERE FAERSEN VON 2 UND MEHR JAHREN														
OTHER HEIFERS 2 YEARS OLD AND OVER														
1991	4526	4288	231	86	894	22	181	1623	282	465	19	175	47	501
1992	4607*	4401*	215	86	853	16*	164	1783	298*	432	19*	177	44	521
1993	4509*	4327*	212*	88	828*	17*	168*	1689*	285*	427*	19*	182	42*	552*
% 93/92	-2.1*	-1.7*	-1.4*	2.3	-2.9*	6.3*	2.4*	-5.3*	-4.6*	-1.0*	2.6*	2.8	-4.5*	6.0*
KUEHE VON 2 UND MEHR JAHREN														
COWS 2 YEARS OLD AND OVER														
1991	32166	30981	1167	849	6011	307	2729	8740	2076	3202	78	1941	626	4441
1992	31827*	30676*	1188	827	5872	307*	2769	8574	2173*	3029	77*	1915	617	4478
1993	31804*	30620*	1192*	828	5846*	306*	2786*	8565*	2202*	2997*	79*	1872	614*	4517*
% 93/92	-0.1*	-0.2*	0.3*	0.1	-0.4*	-0.3*	0.6*	-0.1*	1.3*	-1.1*	2.3*	-2.2	-0.5*	0.9*
MILCHKUEHE VON 2 UND MEHR JAHREN														
DAIRY COWS 2 YEARS OLD AND OVER														
1991	22808	21705	797	746	5632	214	1516	4968	1293	2536	52	1881	394	2779
1992	21686*	20650*	741	708	5365	205*	1447	4642	1262*	2317	51*	1821	381	2747
1993	21472*	20421*	705*	711	5293*	219*	1403*	4615*	1274*	2277*	51*	1777	375*	2772*
% 93/92	-1.0*	-1.1*	-4.9*	0.4	-1.4*	6.8*	-3.0*	-0.6*	1.0*	-1.7*	0.4*	-2.4	-1.6*	0.9*
ANDERE KUEHE VON 2 UND MEHR JAHREN (EINSCHL. WEIBL. BUEFFEL)														
OTHER COWS 2 YEARS OLD AND OVER (INCL. FEMALE BUFFALOES)														
1991	9358	9276	370	103	379	93	1213	3772	783	666	26	60	232	1662
1992	10141*	10026*	447	119	507	102*	1323	3932	912*	712	26*	94	236	1731
1993	10332*	10200*	487*	117	553*	87*	1382*	3950*	928*	720*	28*	95	239*	1745*
% 93/92	1.9*	-1.7*	9.0*	-1.7	9.1*	-14.7*	4.5*	0.5*	1.8*	1.1*	6.0*	1.1	1.3*	0.8*
"ALTRI BUFALINI"														
"ALTRI BUFALINI"														
1991	31	31	0	0	0	0	0	0	0	31	0	0	0	0
1992	37	37	0	0	0	0	0	0	0	37	0	0	0	0
1993	40*	40*	0	0	0	0	0	0	0	40*	0	0	0	0
% 93/92	6.1*	6.1*	0	0	0	0	0	0	0	6.1*	0	0	0	0

* VORLÄUFIGE ODER GESCHÄTZTE ANGABE -- NICHT VERFUEGBAR
D: DEUTSCHLAND NACH DER VEREINIGUNG
EUR 12: ENTHAELT BR-DEUTSCHLAND NACH DER VEREINIGUNG
EUR 12#: ENTHAELT DIE BR-DEUTSCHLAND VOR DER VEREINIGUNG

* DATA PROVISIONAL OR ESTIMATED -- UNAVAILABLE
D: GERMANY AFTER UNIFICATION
EUR 12: INCLUDES GERMANY AFTER UNIFICATION
EUR 12#: INCLUDES GERMANY BEFORE UNIFICATION

* DONNEE PROVISOIRE OU ESTIMEE -- DONNEE NON DISPONIBLE
D: ALLEMAGNE APRES UNIFICATION
EUR 12: COMPREND L'ALLEMAGNE APRES UNIFICATION
EUR 12#: COMPREND L'ALLEMAGNE AVANT UNIFICATION



BRUTTOEIGENERZEUGUNG AN RINDERN

GROSS INDIGENOUS PRODUCTION OF CATTLE

PRODUCTION INDIGENE BRUTE DE BOVINS

1000 HEAD		1000 STUECK										1000 TETES	
	EUR 12	B	DK	D	GR	E	F	IRL	I	L	NL	P	UK
TOTAL	INSGESAMT												TOTAL
1-6	15245	610	436	3341	149	992	4131	771	1734	13	1076	236	1757
7-12	15404 *	584	425	3141	143 *	1102	4151	1125	1499 *	13 *	952	293 *	1976
1992	30650 *	1194	861	6482	292 *	2094	8282	1896	3232 *	26 *	2028	529 *	3734
1-6	14315 *	620 *	390 *	2770 *	145 *	977	3744	871 *	1857	13 *	1015 *	260 *	1652
7-12	14569 *	600 *	445 *	2750 *	147 *	1087 *	3932 *	1092 *	1578 *	13 *	890 *	272 *	1762
1993	28883 *	1220 *	835 *	5520 *	293 *	2064 *	7676 *	1963 *	3435 *	26 *	1905 *	532 *	3414
1-6	14107 *	677 *	390 *	2650 *	143 *	988 *	3635 *	814 *	1897 *	13 *	975 *	255 *	1670 *
7-12	14904 *	638 *	410 *	2750 *	140 *	1104 *	3986 *	1098 *	1634 *	13 *	870 *	273 *	1988 *
1994	29011 *	1315 *	800 *	5400 *	283 *	2092 *	7621 *	1912 *	3531 *	26 *	1845 *	528 *	3658 *
% 1-6	-1.45 *	9.19 *	0.00 *	-4.33 *	-1.27 *	1.13 *	-2.91 *	-6.54 *	2.14 *	0.00 *	-3.94 *	-1.92 *	1.05 *
% 7-12	2.30 *	6.33 *	-7.87 *	0.00 *	-5.34 *	1.56 *	1.37 *	0.55 *	3.56 *	0.00 *	-2.25 *	0.37 *	12.86 *
% 94/93	0.44 *	7.79 *	-4.19 *	-2.17 *	-3.32 *	1.36 *	-0.72 *	-2.60 *	2.79 *	0.00 *	-3.15 *	-0.75 *	7.14 *
ADULT CATTLE	GROSS RINDER												GROS BOVINS
1-6	12002	374	423	3004	113	985	2732	720	1220	12	631	198	1590
7-12	12493 *	398	411	2878	103 *	1078	2867	1110	1126	13 *	584	245 *	1680
1992	24495 *	772	834	5882	216 *	2063	5599	1830	2347	25 *	1215	443 *	3269
1-6	11184 *	387 *	376 *	2510 *	117 *	943	2316	820 *	1406	12 *	595 *	222 *	1479
7-12	11743 *	415 *	415 *	2490 *	106 *	1038 *	2455 *	1077 *	1495 *	13 *	540 *	233 *	1465
1993	22926 *	802 *	791 *	5000 *	223 *	1981 *	4771 *	1897 *	2902 *	25 *	1135 *	455 *	2945
1-6	10999 *	389 *	368 *	2400 *	114 *	950 *	2293 *	769 *	1437 *	12 *	555 *	216 *	1496
7-12	12026 *	410 *	387 *	2500 *	99 *	1048 *	2493 *	1083 *	1545 *	13 *	520 *	233 *	1696
1994	23025 *	799 *	755 *	4900 *	212 *	1998 *	4786 *	1852 *	2982 *	25 *	1075 *	449 *	3192
% 1-6	-1.65 *	0.52 *	-2.13 *	-4.38 *	-2.48 *	0.74 *	-0.99 *	-6.22 *	2.18 *	0.00 *	-6.72 *	-2.70 *	1.12
% 7-12	2.41 *	-1.20 *	-6.75 *	0.40 *	-7.10 *	0.96 *	1.55 *	0.56 *	3.33 *	0.00 *	-3.70 *	0.00 *	15.71
% 94/93	0.43 *	-0.37 *	-4.55 *	-2.00 *	-4.68 *	0.86 *	0.31 *	-2.37 *	2.77 *	0.00 *	-5.29 *	-1.32 *	8.38
CALVES	KALBER												VEAUX
1-6	3243	236	13	337	36	7	1399	51	513	0	445	38	168
7-12	2912 *	186	14	263	40 *	24	1284	15	372 *	1 *	368	48 *	297
1992	6155 *	422	27	600	76 *	31	2683	66	886 *	1 *	813	86 *	465
1-6	3131 *	233 *	14 *	260 *	28 *	34	1428	51 *	451	0 *	420 *	38 *	173
7-12	2826 *	185 *	30 *	260 *	41 *	49 *	1477 *	15 *	83 *	1 *	350 *	39 *	297
1993	5957 *	418 *	44 *	520 *	70 *	83 *	2905 *	66 *	534 *	1 *	770 *	77 *	470
1-6	3108 *	288 *	22 *	250 *	30 *	38 *	1342 *	45 *	460 *	0 *	420 *	39 *	174 *
7-12	2878 *	228 *	23 *	250 *	41 *	56 *	1493 *	15 *	89 *	1 *	350 *	40 *	293 *
1994	5986 *	516 *	45 *	500 *	71 *	94 *	2835 *	60 *	549 *	1 *	770 *	79 *	487 *
% 1-6	-0.74 *	23.61 *	57.14 *	-3.85 *	3.69 *	11.76 *	-6.02 *	-11.76 *	2.00 *	0.00 *	0.00 *	2.63 *	0.46 *
% 7-12	1.85 *	23.24 *	-23.33 *	-3.85 *	-0.80 *	14.29 *	1.08 *	0.00 *	7.62 *	0.00 *	0.00 *	2.56 *	-1.25 *
% 94/93	0.49 *	23.44 *	2.27 *	-3.85 *	1.03 *	13.25 *	-2.41 *	-9.09 *	2.87 *	0.00 *	0.00 *	2.60 *	-0.62 *

* DATA PROVISIONAL
-: UNAVAILABLE

* VORLÄUFIGE ODER GESCHÄTZTE ANGABE
-: NICHT VERFUEGBAR

* DONNEE PROVISoire OU ESTIMEE
-: DONNEE NON DISPONIBLE



BRUTTOEIGENERZEUGUNG AN RINDERN

GROSS INDIGENOUS PRODUCTION OF CATTLE

PRODUCTION INDIGENE BRUTE DE BOVINS

	1000 HEAD				1000 STUECK						1000 TETES			
	EUR 12	B	DK	D	GR	E	F	IRL	I	L	NL	P	UK	
HEIFERS														
FAERSEN														
GENISSES														
1-6	2495	52	34	602	17	288	484	253	199	4	40	48	475	
7-12	2494 *	44	33 *	524	18 *	310	512	273	165	4 *	42	55 *	515	
1992	4989 *	96	67 *	1126	35 *	598	996	526	364	7 *	82	103 *	990	
1-6	2229 *	47 *	35 *	440 *	16 *	295	389	236 *	236	4 *	40 *	49 *	442	
7-12	2204 *	41 *	30 *	405 *	16 *	329 *	401 *	256 *	205 *	4 *	30 *	52 *	435	
1993	4433 *	88 *	65 *	845 *	32 *	624 *	790 *	492 *	441 *	7 *	70 *	101 *	877	
1-6	2192 *	46 *	33 *	400 *	15 *	321 *	386 *	233 *	240 *	4 *	40 *	48 *	427	
7-12	2333 *	40 *	27 *	425 *	14 *	358 *	412 *	253 *	221 *	4 *	40 *	52 *	488	
1994	4526 *	86 *	60 *	825 *	29 *	679 *	798 *	486 *	461 *	7 *	80 *	100 *	915	
% 1-6	-1.64 *	-2.13 *	-5.71 *	-9.09 *	-9.09 *	8.81 *	-0.77 *	-1.27 *	1.69 *	0.00 *	0.00 *	-2.04 *	-3.39	
% 7-12	5.89 *	-2.44 *	-10.00 *	4.94 *	-10.83 *	8.81 *	2.74 *	-1.17 *	7.65 *	0.00 *	33.33 *	0.00 *	12.11	
% 94/93	2.10 *	-2.27 *	-7.69 *	-2.37 *	-9.95 *	8.81 *	1.01 *	-1.22 *	4.46 *	0.00 *	14.29 *	-0.99 *	4.30	
COWS														
KUEHE														
VACHES														
1-6	3793	171	168	994	19	174	1087	145	310	5	372	42	306	
7-12	3661 *	183	165	889	22 *	180	1021	137	333	5 *	353	51 *	323	
1992	7454 *	354	333	1883	41 *	354	2108	282	644	9 *	725	93 *	628	
1-6	3434 *	183 *	140 *	850 *	19 *	140	950	149 *	317	5 *	365 *	45 *	271	
7-12	3486 *	195 *	175 *	825 *	20 *	145 *	933 *	159 *	330 *	5 *	335 *	48 *	316	
1993	6920 *	378 *	315 *	1675 *	39 *	285 *	1883 *	308 *	647 *	9 *	700 *	93 *	587	
1-6	3465 *	183 *	145 *	850 *	18 *	120 *	944 *	155 *	337 *	5 *	365 *	44 *	300 *	
7-12	3596 *	190 *	165 *	875 *	19 *	125 *	949 *	170 *	360 *	5 *	340 *	48 *	350 *	
1994	7061 *	373 *	310 *	1725 *	37 *	245 *	1893 *	325 *	697 *	9 *	705 *	92 *	650 *	
% 1-6	0.92 *	0.00 *	3.57 *	0.00 *	-7.23 *	-14.29 *	-0.63 *	4.03 *	6.41 *	0.00 *	0.00 *	-2.22 *	10.54 *	
% 7-12	3.15 *	-2.56 *	-5.71 *	6.06 *	-6.68 *	-13.79 *	1.71 *	6.92 *	9.02 *	0.00 *	1.49 *	0.00 *	10.83 *	
% 94/93	2.04 *	-1.32 *	-1.59 *	2.99 *	-6.95 *	-14.04 *	0.53 *	5.52 *	7.74 *	0.00 *	0.71 *	-1.08 *	10.69 *	
BULLS AND BULLOCKS														
BULLEN UND OCHSEN														
TAUREAUX ET BOEUFs														
1-6	5714	151	221	1408	77 *	523	1161	322	711	4	219	108	809	
7-12	6338 *	171	213	1465	64 *	588	1334	700	628	5 *	189	139	842	
1992	12052 *	322	434	2873	141 *	1111	2495	1022	1339	9 *	408	247	1651	
1-6	5521 *	157 *	201 *	1220 *	82 *	508	977	435 *	854	4 *	190 *	128 *	766	
7-12	6053 *	179 *	210 *	1260 *	70 *	564 *	1121 *	662 *	960 *	5 *	175 *	133 *	715	
1993	11574 *	336 *	411 *	2480 *	152 *	1072 *	2098 *	1097 *	1813 *	9 *	365 *	261 *	1480	
1-6	5341 *	160 *	190 *	1150 *	82 *	509 *	963 *	381 *	860 *	4 *	150 *	124 *	769 *	
7-12	6097 *	180 *	195 *	1200 *	66 *	565 *	1132 *	660 *	964 *	5 *	140 *	133 *	858 *	
1994	11438 *	340 *	385 *	2350 *	147 *	1074 *	2095 *	1041 *	1824 *	9 *	290 *	257 *	1627 *	
% 1-6	-3.25 *	1.91 *	-5.47 *	-5.74 *	-0.07 *	0.20 *	-1.43 *	-12.41 *	0.75 *	0.00 *	-21.05 *	-3.73 *	0.39 *	
% 7-12	0.73 *	0.56 *	-7.14 *	-4.76 *	-6.39 *	0.18 *	0.98 *	-0.30 *	0.45 *	0.00 *	-20.00 *	0.00 *	20.06 *	
% 94/93	-1.17 *	1.19 *	-6.33 *	-5.24 *	-2.99 *	0.19 *	-0.14 *	-5.10 *	0.59 *	0.00 *	-20.55 *	-1.53 *	9.88 *	

* DATA PROVISIONAL
 -: UNAVAILABLE

* VORLÄUFIGE ODER GESCHÄTZTE ANGABE
 -: NICHT VERFUEGBAR

* DONNEE PROVISOIRE OU ESTIMEE
 -: DONNEE NON DISPONIBLE



SCHWEINEBESTAND IM DEZEMBER

PIG POPULATION IN DECEMBER

EFFECTIFS PORCINS EN DECEMBRE

1000 HEAD

1000 STUECK

1000 TETES

	EUR 12	EUR 12#	B	DK	D	GR	E	F	IRL	I	L	NL	P	UK
INSGESAMT														
TOTAL														TOTAL
1991	106379	101677	6533	9767	26063	974	17209	12068	1346	8549	64	13727	2560	7519
1992	109338	104938	6903	10345	26514	1099	18219	12564	1423	8244	66	13709	2547	7704
1993	109976*	106023*	7069*	10870*	26044*	1144*	17929*	12868*	1487*	8050*	72*	13991*	2665*	7787*
% 93/92	0.6*	1.0*	2.4*	5.1*	-1.8*	4.1*	-1.6*	2.4*	4.5*	-2.4*	8.4*	2.1*	4.6*	1.1*
FERKEL (<20 KG)														
PIGLETS (<20 KG)														PORCELETS (<20 KG)
1991	28151	27171*	1727	2992	6725	289	4144	2836	365	1520	22	4807	736	1989
1992	29412	28478	1847	3125	6753	352	4761	2959	398	1465	23	4983	714	2034
1993	29344*	28502*	1879*	3317*	6660*	338*	4418*	2940*	427*	1440*	24*	5131*	735*	2036*
% 93/92	-0.2*	0.1*	1.8*	6.1*	-1.4*	-4.0*	-7.2*	-0.6*	7.4*	-1.7*	1.9*	3.0*	2.9*	0.1*
JUNGSCHWEINE (20-50 KG)														
YOUNG PIGS (20-50 KG)														JEUNES PORCS (20-50 KG)
1991	27177	25745	1739	3046	6789	253	4284	3501	403	1698	13	2725	667	2059
1992	26976	25621	1767	3188	6854	263	4024	3537	424	1639	13	2469	656	2142
1993	27906*	26676*	1745*	3377*	6816*	292*	4354*	3689*	431*	1572*	15*	2721*	710*	2185*
% 93/92	3.4*	4.1*	-1.3*	5.9*	-0.6*	11.0*	8.2*	4.3*	1.7*	-4.1*	13.5*	10.2*	8.2*	2.0*
MASTSCHWEINE (>50 KG)														
PIGS FOR FATTENING (>50 KG)														PORCS A L'ENGRAIS (>50 KG)
1991	38992	37295*	2317	2615	9534	284	6754	4487	411	4577	20	4650	786	2558
1992	40497	38977	2507	2845	9821	323	7235	4751	424	4410	20	4774	794	2594
1993	40528*	39160*	2673*	2974*	9673*	338*	7038*	4961*	454*	4309*	23*	4625*	828*	2632*
% 93/92	0.1*	0.5*	6.6*	4.5*	-1.5*	4.6*	-2.7*	4.4*	7.3*	-2.3*	16.1*	-3.1*	4.3*	1.5*
MASTSCHWEINE (50-80 KG)														
PIGS FOR FATTENING (50-80 KG)														PORCS A L'ENGRAIS (50-80 KG)
1991	22131	21251	1403	2082	5571	195	3687	2454	310	1377	13	2708	536	1796
1992	22386	21605	1488	2266	5713	203	3457	2585	315	1244	13	2718	547	1838
1993	22299*	21588*	1477*	2370*	5577*	229*	3410*	2648*	334*	1226*	16*	2596*	580*	1836*
% 93/92	-0.4*	-0.1*	-0.7*	4.6*	-2.4*	12.8*	-1.3*	2.4*	6.3*	-1.5*	23.6*	-4.5*	6.0*	-0.1*
MASTSCHWEINE (80-110 KG)														
PIGS FOR FATTENING (80-110 KG)														PORCS A L'ENGRAIS (80-110 KG)
1991	13248	12572	890	521	3651	80	2216	1887	93	1196	6	1792	200	716
1992	14325	13709	982	567	3776	107	2848	1988	102	1164	6	1876	198	711
1993	14388*	13824*	1101*	592*	3768*	96*	2671*	2080*	115*	1139*	6*	1869*	202*	748*
% 93/92	0.4*	0.8*	12.1*	4.4*	-0.2*	-10.3*	-6.2*	4.6*	12.8*	-2.1*	4.2*	-0.4*	2.0*	5.2*
MASTSCHWEINE (>110 KG)														
PIGS FOR FATTENING (>110 KG)														PORCS A L'ENGRAIS (>110 KG)
1991	3615	3472	24	12	312	9	852	147	8	2004	1	150	50	46
1992	3788	3665	37	12	332	13	930	179	7	2002	1	180	49	46
1993	3840*	3748*	95*	12*	328*	13*	957*	233*	4*	1944*	1*	160*	46*	48*
% 93/92	1.4*	2.2*	158.8*	0.0*	-1.3*	0.0*	2.8*	30.2*	-36.8*	-2.9*	-21.1*	-11.1*	-6.1*	4.3*

* VORLÄUFIGE ODER GESCHÄTZTE ANGABE --: NICHT VERFUEGBAR
D: DEUTSCHLAND NACH DER VEREINIGUNG
EUR 12: ENTHAELT BR-DEUTSCHLAND NACH DER VEREINIGUNG
EUR 12#: ENTHAELT DIE BR-DEUTSCHLAND VOR DER VEREINIGUNG

* DATA PROVISIONAL OR ESTIMATED --: UNAVAILABLE
D: GERMANY AFTER UNIFICATION
EUR 12: INCLUDES GERMANY AFTER UNIFICATION
EUR 12#: INCLUDES GERMANY BEFORE UNIFICATION

* DONNEE PROVISoire OU ESTIMEE --: DONNEE NON DISPONIBLE
D: ALLEMAGNE APRES UNIFICATION
EUR 12: COMPREND L'ALLEMAGNE APRES UNIFICATION
EUR 12#: COMPREND L'ALLEMAGNE AVANT UNIFICATION



SCHWEINEBESTAND IM DEZEMBER

PIG POPULATION IN DECEMBER

EFFECTIFS PORCINS EN DECEMBRE

1000 STUECK

1000 HEAD

1000 TETES

	EUR 12	EUR 12#	B	DK	D	GR	E	F	IRL	I	L	NL	P	UK
--	--------	---------	---	----	---	----	---	---	-----	---	---	----	---	----

ZUCHTEBER (>50 KG)

	EUR 12	EUR 12#	B	DK	D	GR	E	F	IRL	I	L	NL	P	UK
BREEDING BOARS (>50 KG)														
1991	474	467	20	37	99	11	96	51	7	42	0	40	27	44
1992	467	459	20	38	98	12	100	50	7	39	1	28	29	46
1993	463*	456*	19*	40*	89*	12*	99*	45*	6*	39*	0*	39*	29*	46*
% 93/92	-0.9*	-0.7*	-7.7*	5.3*	-8.8*	0.0*	-1.1*	-10.0*	-1.5*	-1.0*	-38.8*	39.3*	0.0*	0.0*

VERRATS REPRODUCTEURS (>50 KG)

ZUCHTSAUEN (>50 KG)

	EUR 12	EUR 12#	B	DK	D	GR	E	F	IRL	I	L	NL	P	UK
BREEDING SOWS (>50 KG)														
1991	11582	10998	730	1077	2917	137	1930	1192	160	712	9	1505	344	869
1992	11986	11404	762	1149	2989	150	2100	1267	172	691	9	1455	354	888
1993	11736*	11230*	754*	1162*	2807*	163*	2020*	1235*	169*	691*	10*	1475*	363*	888*
% 93/92	-2.1*	-1.5*	-1.0*	1.1*	-6.1*	8.7*	-3.8*	-2.5*	-1.7*	-0.1*	4.7*	1.4*	2.5*	0.0*

TRUIES D'ELEVAGE (>50 KG)

GEDECKTE SAUEN

	EUR 12	EUR 12#	B	DK	D	GR	E	F	IRL	I	L	NL	P	UK
MATED SOWS														
1991	7763	7374	513	696	1942	77	1229	813	115	565	6	990	213	604
1992	8066	7683	542	742	1997	83	1325	855	123	549	7	1004	219	620
1993	7980*	7639*	547*	763*	1862*	89*	1340*	847*	123*	549*	7*	1003*	226*	625*
% 93/92	-1.1*	-0.6*	0.8*	2.8*	-6.8*	7.2*	1.1*	-0.9*	-0.2*	-0.1*	6.5*	-0.1*	3.2*	0.8*

TRUIES SAILLIES

DARUNTER: ZUM ERSTEN MAL GEDECKTE SAUEN

	EUR 12	EUR 12#	B	DK	D	GR	E	F	IRL	I	L	NL	P	UK
OF WHICH: SOWS MATED FOR THE FIRST TIME														
1991	1482	1384	112	145	392	20	195	155	22	85	1	190	60	105
1992	1561	1461	118	165	417	22	210	167	27	78	1	184	59	113
1993	1425*	1335*	108*	142*	365*	22*	197*	150*	23*	75*	1*	173*	60*	108*
% 93/92	-8.7*	-8.6*	-7.8*	-13.9*	-12.4*	0.0*	-6.4*	-10.2*	-14.7*	-3.5*	3.3*	-6.0*	1.7*	-4.4*

DONT: TRUIES SAILLIES POUR LA PREMIERE FOIS

NICHT GEDECKTE ZUCHTSAUEN

	EUR 12	EUR 12#	B	DK	D	GR	E	F	IRL	I	L	NL	P	UK
BREEDING SOWS NOT MATED														
1991	3820	3625	217	381	976	61	701	379	45	146	3	515	131	265
1992	3919	3720	219	407	992	66	775	412	48	142	3	451	135	268
1993	3755*	3590*	207	399*	945*	74*	680*	387*	46*	142*	3*	472*	137*	263*
% 93/92	-4.2*	-3.5*	-5.8	-2.0*	-4.8*	12.1*	-12.2*	-6.1*	-5.6*	0.1*	0.6*	4.7*	1.5*	-1.9*

TRUIES NON SAILLIES

DARUNTER: NOCH NICHT GEDECKTE JUNGS AUEN

	EUR 12	EUR 12#	B	DK	D	GR	E	F	IRL	I	L	NL	P	UK
OF WHICH: BREEDING GILTS NOT YET MATED														
1991	1276	1165	92	148	344	11	147*	129	14	55	1	192	46	97
1992	1306	1192	93	170	363	11	171	141	15	50	1	143	46	103
1993	1233*	1152*	85*	159*	311*	9*	170*	125*	14*	49*	1*	168*	44*	98*
% 93/92	-5.6*	-3.4*	-8.3*	-6.5*	-14.4*	-18.2*	-0.4*	-11.3*	-3.4*	-1.6*	14.5*	17.5*	-4.3*	-4.9*

DONT: JEUNE TRUIES NON SAILLIES

* VORLÄUFIGE ODER GESCHÄTZTE ANGABE -- NICHT VERFUEGBAR
D: DEUTSCHLAND NACH DER VEREINIGUNG
EUR 12: ENTHAELT BR-DEUTSCHLAND NACH DER VEREINIGUNG
EUR 12#: ENTHAELT DIE BR-DEUTSCHLAND VOR DER VEREINIGUNG

* DATA PROVISIONAL OR ESTIMATED -- UNAVAILABLE
D: GERMANY AFTER UNIFICATION
EUR 12: INCLUDES GERMANY AFTER UNIFICATION
EUR 12#: INCLUDES GERMANY BEFORE UNIFICATION

* DONNEE PROVISoire OU ESTIMEE -- DONNEE NON DISPONIBLE
D: ALLEMAGNE APRES UNIFICATION
EUR 12: COMPREND L'ALLEMAGNE APRES UNIFICATION
EUR 12#: COMPREND L'ALLEMAGNE AVANT UNIFICATION



BRUTTOEIGENERZEUGUNG VON SCHWEINEN

GROSS INDIGENOUS PRODUCTION OF PIGS

PRODUCTION INDIGENE BRUTE DE PORCS

	1000 HEAD				1000 STUECK						1000 TETES		
	EUR 12	B	DK	D	GR	E	F	IRL	I	L	NL	P	UK
9 MONTHS				9 MONATE						9 MOIS			
1992	124107	6776	13467	29462	1587	16881	15819	2016	6923	68	17859	2488	10761
1993	131310 *	7292 *	14496	30250 *	1649 *	18444	17546	2156 *	7464	73 *	18330 *	2683 *	10929 *
1994	-	-	-	29400 *	1649 *	17921 *	17815 *	2225 *	7556 *	74 *	18460 *	2806 *	10900 *
% 94/93	-	-	-	-2.81 *	0.00 *	-2.84 *	1.53 *	3.20 *	1.23 *	1.37 *	0.71 *	4.60 *	-0.27 *
JANUARY/FEBRUARY/MARCH				JANUAR/FEBRUAR/MAERZ						JANVIER/FEVRIER/MARS			
1992	42514	2196	4510	10063	585	5893	5335	647	2641	24	6203	770	3647
1993	45080 *	2390 *	4830	10350	656 *	6691	5842	687 *	3016	27	6050 *	885 *	3658 *
1994	45316 *	2450 *	4944 *	9950 *	656 *	6524 *	6080 *	733 *	3047 *	27 *	6300 *	915 *	3690 *
% 94/93	0.52 *	2.53 *	2.35 *	-3.86 *	0.00 *	-2.50 *	4.07 *	6.70 *	1.03 *	0.00 *	4.14 *	3.45 *	0.87 *
APRIL/MAY/JUNE				APRIL/MAI/JUNI						AVRIL/MAI/JUIN			
1992	40101	2252	4218	9769	483	5446	5078	659	2121	22	5847	713	3494
1993	42280 *	2375 *	4230	10150	472	6007	5689	711 *	2317	24 *	5890 *	895 *	3521 *
1994	42612 *	2387 *	4754 *	9950 *	472 *	5739 *	5740 *	735 *	2349 *	24 *	5940 *	939 *	3584 *
% 94/93	0.78 *	0.51 *	12.37 *	-1.97 *	0.00 *	-4.46 *	0.90 *	3.45 *	1.36 *	2.13 *	0.85 *	4.92 *	1.79 *
JULY/AUGUST/SEPTEMBER				JULI/AUGUST/SEPTEMBER						JUILLET/AOUT/SEPTEMBRE			
1992	41492	2328	4739	9630	519	5542	5406	711	2161	22	5809	1005	3620
1993	43949 *	2527 *	5435	9750 *	521	5746	6015	759 *	2131	23 *	6390 *	903 *	3750 *
1994	43060 *	2477 *	5171 *	9500 *	521 *	5658 *	5995 *	757 *	2160 *	23 *	6220 *	952 *	3626 *
% 94/93	-2.02 *	-1.98 *	-4.87 *	-2.56 *	0.00 *	-1.53 *	-0.33 *	-0.20 *	1.36 *	2.22 *	-2.66 *	5.43 *	-3.31 *
OCTOBER/NOVEMBER/DECEMBER				OKTOBER/NOVEMBER/DEZEMBER						OCTOBRE/NOVEMBRE/DECEMBRE			
1992	46646	2487	4975	10559	811	7019	5637	739	3480	26	6059	960	3894
1993	46491 *	2595 *	4935 *	9900 *	689 *	6316 *	6180 *	765 *	3317	26 *	6670 *	919 *	4180 *
1994	-	-	-	9300 *	768 *	6123 *	5925 *	765 *	3366 *	26 *	6625 *	952 *	3814 *
% 94/93	-	-	-	-6.06 *	11.53 *	-3.06 *	-4.13 *	0.00 *	1.46 *	0.00 *	-0.67 *	3.59 *	-8.76 *

* DATA PROVISIONAL
-: UNAVAILABLE

*VORLÄUFIGE ODER GESCHÄTZTE
-: NICHT VERFUEGBAR

*DONNEE PROVISOIRE OU ESTIMEE
-: DONNEE NON DISPONIBLE



SCHAFBESTAND IM DEZEMBER

SHEEP POPULATION IN DECEMBER

EFFECTIFS OVINS EN DECEMBRE

1000 STUECK

1000 HEAD

1000 TETES

	EUR 12	EUR 12#	B	DK	D	GR	E	F	IRL	I	L	NL	P	UK
INSGESAMT														
TOTAL														TOTAL
1991	98365	97563	129	122	2488	9837	24608	10640	5988	10435	6	1800	3380	28932
1992	98704*	98025*	128	102	2386	10108	24575	10380	6125*	10439	7*	1630	3348	29477
1993	98771*	98109*	125*	94*	2359*	10069*	24591*	10401*	5990*	10669*	7*	1830	3305*	29332*
% 93/92	0.1*	0.1*	-2.2*	-7.8*	-1.1*	-0.4*	0.1*	0.2*	-2.2*	2.2*	1.3*	12.3	-1.3*	-0.5*
ZUR ZUCHT BENUTZTE WEIBLICHE SCHAFE														
COVERED & ADULT FEMALES														AGNELLES SAILLIES ET BREBIS
1991	71065*	70531*	110*	101	1760	6769	17994	8071	4625	7698	4	1350	2260	20323
1992	71278*	70807*	110	95	1691	6723	18304	7734	4806*	7691	5*	1220	2253	20647
1993	71130*	70670*	109*	92*	1687*	6744*	18432*	7854*	4676*	7835*	5*	1370	2222*	20104*
% 93/92	-0.2*	-0.2*	-0.9*	-3.2*	-0.2*	0.3*	0.7*	1.6*	-2.7*	1.9*	-1.9*	12.3	-1.4*	-2.6*

* VORLÄUFIGE ODER GESCHÄTZTE ANGABE - : NICHT VERFUEGBAR
D: DEUTSCHLAND NACH DER VEREINIGUNG
EUR 12: ENTHAELT BR-DEUTSCHLAND NACH DER VEREINIGUNG
EUR 12#: ENTHAELT DIE BR-DEUTSCHLAND VOR DER VEREINIGUNG

* DATA PROVISIONAL OR ESTIMATED - : UNAVAILABLE
D: GERMANY AFTER UNIFICATION
EUR 12: INCLUDES GERMANY AFTER UNIFICATION
EUR 12#: INCLUDES GERMANY BEFORE UNIFICATION

* DONNEE PROVISoire OU ESTIMEE - : DONNEE NON DISPONIBLE
D: ALLEMAGNE APRES UNIFICATION
EUR 12: COMPREND L'ALLEMAGNE APRES UNIFICATION
EUR 12#: COMPREND L'ALLEMAGNE AVANT UNIFICATION



ZIEGENBESTAND IM DEZEMBER

GOAT POPULATION IN DECEMBER

EFFECTIFS CAPRINS EN DECEMBRE

1000 STUECK

1000 HEAD

1000 TETES

	EUR 12	EUR 12#	B	DK	D	GR	E	F	IRL	I	L	NL	P	UK
INSGESAMT														
TOTAL														TOTAL
1991	12202*	--	9	0	83	5832	2799	1121	0	1314	1*	77	862	105
1992	12051*	--	9	0	88	5850	2664	1071	0	1344	1*	73*	858	94
1993	11947*	11935*	8*	0	89*	5821*	2632*	1029*	0	1369*	1*	66*	836*	97
% 93/92	-0.9*	--	-9.8*	0	1.1*	-0.5*	-1.2*	-4.0*	0	1.9*	-3.1*	-9.6*	-2.6*	3.2
ZUR ZUCHT BENUTZTE WEIBLICHE ZIEGEN														
COVERED & ADULT FEMALES										CHEVRES SAILLIES ET CHEVRES AYANT DEJA MIS BAS				
1991	--	--	0	0	--	4067	2109	939	0	984	0	--	622	52
1992	--	--	0	0	--	4067	2005	905	0	1010	0	--	619	51
1993	--	--	0	0	--	4015*	1989*	875*	0	1026*	0	--	605*	50*
% 93/92	--	--	0	0	--	-1.3*	-0.8*	-3.3*	0	1.6*	0	--	-2.3*	-2.0*

* VORLÄUFIGE ODER GESCHÄTZTE ANGABE --: NICHT VERFUEGBAR
D: DEUTSCHLAND NACH DER VEREINIGUNG
EUR 12: ENTHAELT BR-DEUTSCHLAND NACH DER VEREINIGUNG
EUR 12#: ENTHAELT DIE BR-DEUTSCHLAND VOR DER VEREINIGUNG

* DATA PROVISIONAL OR ESTIMATED --: UNAVAILABLE
D: GERMANY AFTER UNIFICATION
EUR 12: INCLUDES GERMANY AFTER UNIFICATION
EUR 12#: INCLUDES GERMANY BEFORE UNIFICATION

* DONNEE PROVISOIRE OU ESTIMEE --: DONNEE NON DISPONIBLE
D: ALLEMAGNE APRES UNIFICATION
EUR 12: COMPREND L'ALLEMAGNE APRES UNIFICATION
EUR 12#: COMPREND L'ALLEMAGNE AVANT UNIFICATION



SHEEP AND GOATS

OVINS ET CAPRINS

GROSS INDIGENOUS PRODUCTION AND PRODUCTION FORECASTS

PRODUCTION INDIGENE BRUTE ET PREVISIONS DE PRODUCTION

1000 HEAD		1000 STUECK										1000 TETES	
	EUR 12	B	DK	D	GR	E	F	IRL	I	L	NL	P	UK
SHEEP		SCHAFEN										OVINS	
1-6	35785	99	27	1041	4965	10347	4669	2013	2775	0	590	1120	8139
7-12	38539	126	92	1302	2612	9813	3837	2568	3817	0	605	1020	12747
1992	74325	226	119	2343	7577	20160	8506	4581	6592	0	1195	2140	20886
1-6	35587 *	97 *	28	985	5036 *	9786	4444 *	2256 *	3101	0	660	1100 *	8094 *
7-12	37425 *	124 *	85	1090 *	2338 *	9648 *	3833 *	2684 *	3448 *	0	750	1000 *	12425 *
1993	73011 *	221 *	113	2075 *	7373 *	19434 *	8277 *	4940 *	6549 *	0	1410	2100 *	20519
1-6	35763 *	96 *	27	970 *	5019 *	9970 *	4310 *	2136 *	3054 *	0	600 *	1070 *	8511 *
7-12	37985 *	123 *	82	1100 *	2321 *	10030 *	3795 *	2639 *	3397 *	0	700 *	1000 *	12798 *
1994	73748 *	219 *	109	2070 *	7340 *	20000 *	8105 *	4775 *	6451 *	0	1300 *	2070 *	21309 *
% 1-6	0.50 *	-1.03 *	-3.57	-1.52 *	-0.33 *	1.88 *	-3.02 *	-5.32 *	-1.50 *	0.00	-9.09 *	-2.73 *	5.15 *
7-12	1.50 *	-0.81 *	-3.53	0.92 *	-0.71 *	3.96 *	-0.99 *	-1.68 *	-1.50 *	0.00	-6.67 *	0.00 *	3.00 *
% 93/94	1.01 *	-0.90 *	-3.54	-0.24 *	-0.45 *	2.91 *	-2.08 *	-3.34 *	-1.50 *	0.00	-7.80 *	-1.43 *	3.85 *
GOATS		ZIEGEN										CAPRINS	
1-6	5762	0	0	6	3210	979	954	0	285	0	21	280	27
7-12	3534	0	0	5	1583	1086	281	0	242	0	19	292	26
1992	9296	0	0	11	4793	2065	1235	0	527	0	40	572	53
1-6	5509 *	0	0	6 *	3029 *	906	967 *	0	278	0	19	277	27 *
7-12	3442 *	0	0	5 *	1557 *	1023 *	283 *	0	243 *	0	16	290	26 *
1993	8951 *	0	0	12 *	4585 *	1929 *	1250 *	0	520 *	0	35	567	53 *
1-6	5834 *	0	0	6 *	3396 *	895 *	948 *	0	275 *	0	17 *	270 *	27 *
7-12	3580 *	0	0	5 *	1712 *	1025 *	280 *	0	239 *	0	13 *	280 *	26 *
1994	9414 *	0	0	12 *	5108 *	1920 *	1228 *	0	514 *	0	30 *	550 *	53 *
% 1-6	5.90 *	0.00	0.00	0.00 *	12.13 *	-1.21 *	-1.96 *	0.00	-1.19 *	0.00	-10.53 *	-2.53 *	0.00 *
7-12	4.01 *	0.00	0.00	1.92 *	9.98 *	0.20 *	-1.06 *	0.00	-1.44 *	0.00	-18.75 *	-3.45 *	0.00 *
% 93/94	5.17 *	0.00	0.00	0.87 *	11.40 *	-0.47 *	-1.76 *	0.00	-1.31 *	0.00	-14.29 *	-3.00 *	0.00 *

* DATA PROVISIONAL
- : UNAVAILABLE

* VORLÄUFIGE ODER GESCHÄTZTE ANGABE
- : NICHT VERFÜGBAR

* DONNEE PROVISoire OU ESTIMEE
- : DONNEE NON DISPONIBLE

Ausgabe
in deutscher Sprache

Rechtsvorschriften

Inhalt

I *Veröffentlichungsbedürftige Rechtsakte*

.....

II *Nicht veröffentlichungsbedürftige Rechtsakte*

Rat

- ★ Richtlinie 93/23/EWG des Rates vom 1. Juni 1993 betreffend die statistischen Erhebungen über die Schweineerzeugung 1
- ★ Richtlinie 93/24/EWG des Rates vom 1. Juni 1993 betreffend die statistischen Erhebungen über die Rindererzeugung 5
- ★ Richtlinie 93/25/EWG des Rates vom 1. Juni 1993 betreffend die statistischen Erhebungen über die Schaf- und Ziegenherden 10



II

(Nicht veröffentlichungsbedürftige Rechtsakte)

RAT

RICHTLINIE 93/23/EWG DES RATES

vom 1. Juni 1993

betreffend die statistischen Erhebungen über die Schweineerzeugung

DER RAT DER EUROPÄISCHEN GEMEINSCHAFTEN —

gestützt auf den Vertrag zur Gründung der Europäischen Wirtschaftsgemeinschaft, insbesondere auf Artikel 43,

auf Vorschlag der Kommission ⁽¹⁾,nach Stellungnahme des Europäischen Parlaments ⁽²⁾,

in Erwägung nachstehender Gründe:

Die Richtlinie 76/630/EWG des Rates vom 20. Juli 1976 betreffend die Erhebungen der Mitgliedstaaten über die Schweineerzeugung ⁽³⁾ wurde mehrfach geändert. Anlässlich neuerlicher Änderungen ist im Interesse der Klarheit eine Neufassung angebracht.

Es empfiehlt sich, die Möglichkeit vorzusehen, daß jene Mitgliedstaaten, deren Schweinebestand nur einen geringen Prozentsatz des Gesamtbestandes der Gemeinschaft ausmacht, die Anzahl der jährlich durchzuführenden Erhebungen herabsetzen.

Um eine einwandfreie Verwaltung der gemeinsamen Landwirtschaftspolitik — insbesondere des Schweinefleischmarktes — sicherzustellen, müssen der Kommission regelmäßig Daten über die Entwicklung des Schweinebestandes und der Schweinefleischerzeugung sowie über die voraussichtliche Entwicklung dieser Erzeugung zur Verfügung stehen.

Während die Datensammlung und die Datenaufbereitung sowie die Organisation der Erhebung auf nationaler Ebene in der Zuständigkeit der statistischen Dienste der Mitgliedstaaten verbleiben sollten, hat die Kommission die Koordination und Harmonisierung statistischer Information auf europäischer Ebene sicherzustellen und für die harmonisierten Methoden zu sorgen, die zur Durchführung der Gemeinschaftspolitiken notwendig sind.

Um die Durchführung dieser Richtlinie zu erleichtern, ist weiterhin eine enge Zusammenarbeit zwischen den Mitgliedstaaten und der Kommission erforderlich, die über den durch den Beschluß 72/279/EWG ⁽⁴⁾ eingesetzten Ständigen Agrarstatistischen Ausschuß erfolgen sollte —

HAT FOLGENDE RICHTLINIE ERLASSEN:

ABSCHNITT I

ERHEBUNGEN ÜBER DEN SCHWEINEBESTAND

A. Nationale Ebene

Häufigkeit — Erhebungsbereich

Artikel 1

(1) Die Mitgliedstaaten führen jedes Jahr an einem der ersten Tage im April, August und Dezember statistische Erhebungen über den Schweinebestand in ihrem Hoheitsgebiet durch.

⁽¹⁾ ABl. Nr. C 18 vom 23. 1. 1993, S. 12.

⁽²⁾ ABl. Nr. C 115 vom 26. 4. 1993.

⁽³⁾ ABl. Nr. L 223 vom 16. 8. 1976, S. 4. Richtlinie zuletzt geändert durch die Verordnung (EWG) Nr. 1057/91 (ABl. Nr. L 107 vom 27. 4. 1991, S. 11).

⁽⁴⁾ ABl. Nr. L 179 vom 7. 8. 1972, S. 1.

(2) Den Mitgliedstaaten kann auf Antrag gestattet werden, die Erhebungen für April und August in ausgewählten Regionen durchzuführen, sofern dabei mindestens 70 v. H. ihres Schweinebestandes erfaßt werden.

Mitgliedstaaten, deren Schweinebestand weniger als 3 Millionen Tiere beträgt, kann auf Antrag gestattet werden, auf die Erhebungen im April und August vollständig zu verzichten.

Den Mitgliedstaaten kann auf Antrag gestattet werden, Verwaltungsquellen anstelle der statistischen Erhebungen nach Absatz 1 zu verwenden.

(3) Über die in Absatz 2 genannten Anträge entscheidet die Kommission nach dem Verfahren des Artikels 17.

Artikel 2

(1) Schweine im Sinne dieser Richtlinie sind Hausschweine.

(2) Die in Artikel 1 genannten Erhebungen erstrecken sich auf alle Schweine, die in landwirtschaftlichen Betrieben, wie sie von der Kommission nach dem Verfahren des Artikels 17 definiert werden, gehalten werden. In den Erhebungen müssen so viele Betriebe berücksichtigt werden, daß zusammen mindestens 95 v. H. des in der letzten Erhebung über die Struktur der landwirtschaftlichen Betriebe festgestellten Schweinebestandes aller obengenannten Betriebe erfaßt sind.

(3) Die Mitgliedstaaten ergänzen soweit wie möglich die Ergebnisse der in Absatz 2 genannten Erhebungen durch eine Schätzung des Schweinebestandes, der von diesen Erhebungen nicht erfaßt wurde.

Aufschlüsselung nach Kategorien

Artikel 3

(1) In den in Artikel 1 genannten Erhebungen soll der Schweinebestand mindestens nach folgenden Kategorien aufgeschlüsselt werden:

- A. Ferkel mit einem Lebendgewicht von weniger als 20 kg.
- B. Schweine mit einem Lebendgewicht von 20 kg bis unter 50 kg.
- C. Mastschweine, einschließlich ausgemerzte Eber und ausgemerzte Sauen mit einem Lebendgewicht:
 - a) von 50 kg bis unter 80 kg,
 - b) von 80 kg bis unter 110 kg,
 - c) von 110 kg und darüber.
- D. Zuchtschweine mit einem Lebendgewicht von 50 kg und darüber:
 - a) Eber,

b) gedeckte Sauen, darunter:

b 1. Sauen, die zum ersten Mal gedeckt wurden,

c) andere Sauen, darunter:

c 1. noch nicht gedeckte Jungsauen.

(2) Die in Absatz 1 genannten Kategorien können nach dem Verfahren des Artikels 17 geändert werden.

(3) Die Kategorien werden nach dem Verfahren des Artikels 17 definiert.

Genauigkeit der Erhebungen

Artikel 4

(1) Die in Artikel 1 genannten Erhebungen werden als Vollerhebungen oder als repräsentative Stichprobenerhebungen durchgeführt.

(2) Hinsichtlich der Ergebnisse der in Artikel 2 Absatz 2 genannten Erhebungen dürfen die Stichprobenfehler in den einzelnen Mitgliedstaaten für die Gesamtzahl der Schweine 2 v. H. nicht überschreiten; dieser Vornormensatz entspricht einem Vertrauensbereich von 68 v. H.

(3) Zusätzlich zu den Maßnahmen in bezug auf die Stichprobengrundlage und die in Artikel 2 Absatz 3 vorgesehenen zusätzlichen Schätzungen treffen die Mitgliedstaaten die Maßnahmen, die sie für geeignet halten, damit die Qualität der Erhebungsergebnisse erhalten bleibt.

Übermittlungsfristen

Artikel 5

(1) Die Mitgliedstaaten übermitteln der Kommission die vorläufigen Ergebnisse der Erhebungen und die zusätzlichen Schätzungen

- für die Erhebung des Monats April vor dem 15. Juni desselben Jahres;
- für die Erhebung des Monats August vor dem 15. Oktober desselben Jahres;
- für die Erhebung des Monats Dezember vor dem 15. Februar des folgenden Jahres.

(2) Die Mitgliedstaaten übermitteln der Kommission die Ergebnisse der Erhebungen nach Artikel 4 Absatz 2 und die zusätzlichen Schätzungen

- für die Erhebung des Monats April vor dem 1. August desselben Jahres;
- für die Erhebung des Monats August vor dem 1. Dezember desselben Jahres;
- für die Erhebung des Monats Dezember vor dem 1. April des folgenden Jahres.

B. Regionale Ebene

Gebiete

Artikel 6

(1) Die endgültigen Ergebnisse der Erhebung im Dezember werden für jedes der Gebiete, wie sie nach dem Verfahren des Artikels 17 definiert werden, ermittelt.

(2) Die Kommission kann nach dem Verfahren des Artikels 17 den Mitgliedstaaten auf Antrag gestatten, die in Absatz 1 vorgeschriebene regionale Aufschlüsselung für die endgültigen Ergebnisse der Erhebung im April oder August vorzunehmen.

(3) Die in Absatz 1 genannten Gebiete können nach dem Verfahren des Artikels 17 geändert werden.

Übermittlungsfrist

Artikel 7

Die Mitgliedstaaten übermitteln der Kommission die in Artikel 6 genannten Angaben vor dem 15. Mai des Jahres, das auf den Bezugsmonat folgt.

C. Aufschlüsselung nach der Größe der Bestände

Größenklassen

Artikel 8

(1) In den ungeraden Jahren schlüsseln die Mitgliedstaaten auf nationaler Ebene die endgültigen Ergebnisse der Bestandserhebungen vom Dezember nach den Bestandsgrößenklassen auf, wie sie nach dem Verfahren des Artikels 17 definiert werden.

(2) Die Kommission kann nach dem Verfahren des Artikels 17 den Mitgliedstaaten auf Antrag gestatten, die in Absatz 1 vorgeschriebene Aufschlüsselung nach Bestandsgrößenklassen für die endgültigen Ergebnisse der geraden Jahre und/oder für die Ergebnisse eines festen Monats im Jahr vorzunehmen.

(3) Die in Absatz 1 genannten Bestandsgrößenklassen können nach dem Verfahren des Artikels 17 geändert werden.

Übermittlungsfrist

Artikel 9

Die Mitgliedstaaten übermitteln der Kommission die in Artikel 8 genannten Angaben vor dem 15. Mai des Jahres, das auf den Bezugsmonat folgt.

ABSCHNITT II

SCHLACHTUNGSSTATISTIK

Artikel 10

(1) Die Mitgliedstaaten erstellen monatliche Statistiken über die Anzahl und das Schlachtgewicht der in den Schlachtstätten ihres Hoheitsgebiets geschlachteten Schweine, deren Fleisch als für den menschlichen Verzehr geeignet befunden wird.

Sie fügen gegebenenfalls eine Schätzung über die Schlachtungen, die in den Aufstellungen nicht berücksichtigt werden, hinzu, so daß die Daten sämtliche Schlachtungen in ihrem Hoheitsgebiet erfassen.

(2) Die Statistiken nach Absatz 1 sind für folgende Kategorie zu erstellen:

A. Schweine, insgesamt.

(3) Das in Absatz 1 genannte Schlachtgewicht und die in Absatz 2 genannte Kategorie werden nach dem Verfahren des Artikels 17 definiert.

Übermittlungsfrist

Artikel 11

Die Mitgliedstaaten übermitteln der Kommission die Ergebnisse der in Artikel 10 Absatz 1 genannten Statistiken binnen zwei Monaten nach dem Bezugsmonat.

ABSCHNITT III

VORAUSSCHÄTZUNG DER ERZEUGUNG

Artikel 12

(1) Die Mitgliedstaaten stellen auf der Grundlage der Erhebungsergebnisse und anderer zur Verfügung stehender Angaben für jedes Kalendervierteljahr Vorausschätzungen über das Angebot an Schweinen an.

Dieses Angebot wird als Bruttoinlandserzeugung ausgedrückt, die sämtliche geschlachteten Schweine zuzüglich des Saldos des innergemeinschaftlichen Handels mit Lebenschweinen und des Saldos des Außenhandels mit Lebenschweinen umfaßt.

(2) Die Vorausschätzungen nach Absatz 1 sind für folgende Kategorie zu erstellen:

A. Schweine, insgesamt.

(3) Die in Absatz 1 gegebene Definition des Angebots kann nach dem Verfahren des Artikels 17 geändert werden.

Übermittlungsfristen

Artikel 13

Die Mitgliedstaaten übermitteln der Kommission die Vorausschätzungen nach Artikel 12 Absatz 1 zu folgenden Terminen und für folgende Quartale:

- a) vor dem 15. Februar: Vorausschätzungen bis zum 3. Quartal des laufenden Jahres einschließlich;
- b) vor dem 15. Juni: Vorausschätzungen bis zum 1. Quartal des folgenden Jahres einschließlich;
- c) vor dem 15. Oktober: Vorausschätzungen bis zum 2. Quartal des folgenden Jahres einschließlich.

ABSCHNITT IV

ALLGEMEINES

Artikel 14

Die Mitgliedstaaten übermitteln der Kommission die in den Artikeln 5, 7, 9, 11 und 13 genannten Angaben nach Maßgabe der Verordnung (Euratom, EWG) Nr. 1588/90 des Rates vom 11. Juni 1990 über die Übermittlung von unter die Geheimhaltungspflicht fallenden Informationen an das Statistische Amt der Europäischen Gemeinschaften ⁽¹⁾.

Artikel 15

Die Kommission untersucht in Zusammenarbeit mit den Mitgliedstaaten

- a) die gelieferten Ergebnisse;
- b) die technischen Probleme, die sich vor allem bei der Vorbereitung und der Durchführung der Erhebungen und der Vorausschätzungen stellen;
- c) die Zuverlässigkeit der Ergebnisse der Erhebungen und der Vorausschätzungen.

Artikel 16

Die Mitgliedstaaten teilen der Kommission jede Änderung hinsichtlich der Methodik sowie jede sonstige Änderung mit, die die Ergebnisse der Statistiken beträchtlich beeinflussen könnte. Dies geschieht spätestens drei Monate nach Inkraftsetzung der betreffenden Änderung. Die Kommission unterrichtet die anderen Mitgliedstaaten in den entsprechenden Arbeitsgruppen über diese Mitteilungen.

Artikel 17

(1) Wird auf das Verfahren dieses Artikels Bezug genommen, so befaßt der Vorsitzende des Ständigen Agrarstatistischen Ausschusses (nachstehend „Ausschuß“ genannt) die-

sen von sich aus oder auf Antrag des Vertreters eines Mitgliedstaats.

(2) Der Vertreter der Kommission unterbreitet dem Ausschuß einen Entwurf der zu treffenden Maßnahmen. Der Ausschuß nimmt zu diesem Entwurf innerhalb einer Frist, die der Vorsitzende entsprechend der Dringlichkeit der Frage festsetzen kann, Stellung. Die Stellungnahme kommt mit einer Mehrheit von vierundfünfzig Stimmen zustande, wobei die Stimmen der Mitgliedstaaten nach Artikel 148 Absatz 2 des Vertrages gewogen werden. Der Vorsitzende nimmt an der Abstimmung nicht teil.

(3) a) Die Kommission trifft die in Aussicht genommenen Maßnahmen, wenn sie der Stellungnahme des Ausschusses entsprechen.

b) Entsprechen die in Aussicht genommenen Maßnahmen nicht der Stellungnahme des Ausschusses oder ist keine Stellungnahme ergangen, so schlägt die Kommission dem Rat unverzüglich die zu treffenden Maßnahmen vor. Der Rat beschließt mit qualifizierter Mehrheit.

Hat der Rat nach Ablauf einer Frist von drei Monaten, nachdem ihm der Vorschlag übermittelt worden ist, keinen Beschluß gefaßt, so werden die vorgeschlagenen Maßnahmen von der Kommission erlassen.

Artikel 18

(1) Die Richtlinie 76/630/EWG wird mit Wirkung vom 1. Januar 1994 aufgehoben.

(2) Bezugnahmen auf die aufgehobene Richtlinie gelten als Bezugnahmen auf die vorliegende Richtlinie.

Artikel 19

Die Mitgliedstaaten erlassen die erforderlichen Rechts- und Verwaltungsvorschriften, um dieser Richtlinie vor dem 1. Januar 1994 nachzukommen.

Wenn die Mitgliedstaaten Vorschriften nach Absatz 1 erlassen, nehmen sie in den Vorschriften selbst oder durch einen Hinweis bei der amtlichen Veröffentlichung auf diese Richtlinie Bezug. Die Mitgliedstaaten regeln die Einzelheiten der Bezugnahme.

Artikel 20

Diese Richtlinie ist an die Mitgliedstaaten gerichtet.

Geschehen zu Luxemburg am 1. Juni 1993.

Im Namen des Rates

Der Präsident

J. ANDERSEN

(1) ABl. Nr. L 151 vom 15. 6. 1990, S. 1.

RICHTLINIE 93/24/EWG DES RATES

vom 1. Juni 1993

betreffend die statistischen Erhebungen über die Rindererzeugung

DER RAT DER EUROPÄISCHEN GEMEINSCHAFTEN —

gestützt auf den Vertrag zur Gründung der Europäischen Wirtschaftsgemeinschaft, insbesondere auf Artikel 43,

auf Vorschlag der Kommission ⁽¹⁾,nach Stellungnahme des Europäischen Parlaments ⁽²⁾,

in Erwägung nachstehender Gründe:

Die Richtlinie 73/132/EWG des Rates vom 15. Mai 1973 betreffend die statistischen Erhebungen über den Rinderbestand, die Vorausschätzungen über den Schlachtrinderanfall und Statistiken über die Schlachtung von Rindern, die von den Mitgliedstaaten durchzuführen sind ⁽³⁾ und die Richtlinie 78/53/EWG des Rates vom 19. Dezember 1977 zur Festlegung ergänzender Bestimmungen zu den von den Mitgliedstaaten durchzuführenden statistischen Erhebungen über den Rinderbestand ⁽⁴⁾ wurden mehrfach geändert. Anlässlich neuerlicher Änderungen ist im Interesse der Klarheit eine Neufassung angebracht.

Es empfiehlt sich, daß jene Mitgliedstaaten, deren Rinderbestand nur einen geringen Prozentsatz des Gesamtbestandes der Gemeinschaft ausmacht, die Anzahl der jährlich durchzuführenden Erhebungen herabsetzen.

Um eine einwandfreie Verwaltung der gemeinsamen Landwirtschaftspolitik — insbesondere des Rindfleischmarktes — sicherzustellen, müssen der Kommission regelmäßig Daten über die Entwicklung des Rinderbestandes und der Rindfleischerzeugung sowie über die voraussichtliche Entwicklung dieser Erzeugung zur Verfügung stehen.

Während die Datensammlung und die Datenaufbereitung sowie die Organisation der Erhebung auf nationaler Ebene in der Zuständigkeit der statistischen Dienste der Mitgliedstaaten verbleiben sollten, hat die Kommission die Koordination und Harmonisierung statistischer Information auf europäischer Ebene sicherzustellen und für die harmonisierten Methoden zu sorgen, die zur Durchführung der Gemeinschaftspolitiken notwendig sind.

⁽¹⁾ ABl. Nr. C 18 vom 23. 1. 1993, S. 19.

⁽²⁾ ABl. Nr. C 115 vom 26. 4. 1993.

⁽³⁾ ABl. Nr. L 153 vom 9. 6. 1973, S. 25. Richtlinie zuletzt geändert durch die Verordnung (EWG) Nr. 1057/91 (AbI. Nr. L 107 vom 27. 4. 1991, S. 11).

⁽⁴⁾ ABl. Nr. L 16 vom 20. 1. 1978, S. 20. Richtlinie zuletzt geändert durch die Richtlinie 86/80/EWG (AbI. Nr. L 77 vom 22. 3. 1986, S. 27).

Um die Durchführung dieser Richtlinie zu erleichtern, ist weiterhin eine enge Zusammenarbeit zwischen den Mitgliedstaaten und der Kommission erforderlich, die über den durch den Beschluß 72/279/EWG ⁽⁵⁾ eingesetzten Ständigen Agrarstatistischen Ausschuß erfolgen sollte —

HAT FOLGENDE RICHTLINIE ERLASSEN:

ABSCHNITT I

ERHEBUNGEN ÜBER DEN RINDERBESTAND

A. Nationale Ebene

Häufigkeit — Erhebungsbereich

Artikel 1

(1) Die Mitgliedstaaten führen jedes Jahr an einem Tag im Mai oder Juni und einem Tag im Dezember statistische Erhebungen über den Rinderbestand in ihrem Hoheitsgebiet durch.

(2) Den Mitgliedstaaten kann auf Antrag gestattet werden, die Erhebungen für Mai oder Juni in ausgewählten Regionen durchzuführen, sofern dabei mindestens 70 v. H. ihres Rinderbestandes erfaßt werden.

Mitgliedstaaten, deren Rinderbestand weniger als 1,5 Millionen Tiere beträgt, kann auf Antrag gestattet werden, auf eine der beiden in Absatz 1 genannten Erhebungen vollständig zu verzichten.

Den Mitgliedstaaten kann auf Antrag gestattet werden, Verwaltungsquellen anstelle der statistischen Erhebungen nach Absatz 1 zu verwenden.

(3) Über die in Absatz 2 genannten Anträge entscheidet die Kommission nach dem Verfahren des Artikels 17, wobei die sich aus Artikel 6 ergebenden Verpflichtungen berücksichtigt werden.

⁽⁵⁾ ABl. Nr. L 179 vom 7. 8. 1972, S. 1.

Artikel 2

(1) Rinder im Sinne dieser Richtlinie sind Hausrinder, Hausbüffel und „Beefalos“.

(2) Die in Artikel 1 genannten Erhebungen erstrecken sich auf alle Rinder, die in den landwirtschaftlichen Betrieben, wie sie von der Kommission nach dem Verfahren des Artikel 17 definiert werden, gehalten werden. In den Erhebungen müssen so viele Betriebe berücksichtigt werden, daß zusammen mindestens 95 v. H. des in der letzten Erhebung über die Struktur der landwirtschaftlichen Betriebe festgestellten Rinderbestandes aller obengenannten Betriebe erfaßt sind.

(3) Die Mitgliedstaaten ergänzen soweit wie möglich die Ergebnisse der in Absatz 2 genannten Erhebungen durch eine Schätzung des Rinderbestandes, der von diesen Erhebungen nicht erfaßt wurde.

Aufschlüsselung nach Kategorien

Artikel 3

(1) In den in Artikel 1 genannten Erhebungen soll der Rinderbestand mindestens nach folgenden Kategorien aufgeschlüsselt werden:

A. Rinder von weniger als 1 Jahr:

- a) Rinder, die als Kälber geschlachtet werden sollen,
- b) andere:
 - ba) männlich,
 - bb) weiblich.

B. Rinder von 1 bis unter 2 Jahren:

- a) männlich,
- b) weiblich:
 - ba) zum Schlachten,
 - bb) andere.

C. Rinder von 2 Jahren und darüber:

- a) männlich,
- b) weiblich:
 - Q ba) Färsen:
 - 1. zum Schlachten,
 - 2. andere,
 - bb) Kühe:
 - 1. Milchkühe,
 - 2. andere.

D. Büffel:

- a) weibliche Zuchttiere,
- b) andere Büffel.

(2) Die in Absatz 1 genannten Kategorien können nach dem Verfahren des Artikels 17 geändert werden.

(3) Die Kategorien werden nach dem Verfahren des Artikels 17 definiert.

Genauigkeit der Erhebungen

Artikel 4

(1) Die in Artikel 1 genannten Erhebungen werden als Vollerhebungen oder als repräsentative Stichprobenerhebungen durchgeführt.

(2) Hinsichtlich der Ergebnisse der in Artikel 2 Absatz 2 vorgesehenen Erhebungen dürfen die Stichprobenfehler in den einzelnen Mitgliedstaaten für die Gesamtzahl der Rinder 1 v. H. und für die Gesamtzahl der Kühe 1,5 v. H. nicht überschreiten; diese Vomhundertsätze entsprechen einem Vertrauensbereich von 68 v. H.

(3) Zusätzlich zu den Maßnahmen in bezug auf die Stichprobengrundlage und die in Artikel 2 Absatz 3 vorgesehenen zusätzlichen Schätzungen treffen die Mitgliedstaaten die Maßnahmen, die sie für geeignet halten, damit die Qualität der Erhebungsergebnisse erhalten bleibt.

Übermittlungsfristen

Artikel 5

(1) Die Mitgliedstaaten übermitteln der Kommission die vorläufigen Ergebnisse der Erhebungen und die zusätzlichen Schätzungen

- für die Erhebung im Mai/Juni vor dem 30. September desselben Jahres.
- für die Erhebung im Dezember vor dem 15. Februar des folgenden Jahres.

(2) Die Mitgliedstaaten übermitteln der Kommission die Ergebnisse der Erhebungen nach Artikel 4 Absatz 2 und die zusätzlichen Schätzungen

- für die Erhebung im Mai/Juni vor dem 15. Oktober desselben Jahres;
- für die Erhebung im Dezember vor dem 1. April des folgenden Jahres.

B. Regionale Ebene

Gebiete

Artikel 6

(1) Die endgültigen Ergebnisse der Erhebung im Dezember werden für jedes der Gebiete, wie sie nach dem Verfahren des Artikels 17 definiert werden, ermittelt.

(2) Die Kommission kann nach dem Verfahren des Artikels 17 den Mitgliedstaaten auf Antrag gestatten, die in Absatz 1 vorgeschriebene regionale Aufschlüsselung für die endgültigen Ergebnisse der Erhebung im Mai/Juni vorzunehmen.

(3) Die in Absatz 1 genannten Gebiete können nach dem Verfahren des Artikels 17 geändert werden.

Übermittlungsfrist

Artikel 7

Die Mitgliedstaaten übermitteln der Kommission die in Artikel 6 genannten Angaben vor dem 15. Mai des Jahres, das auf den Bezugsmonat folgt.

C. Aufschlüsselung nach der Größe der Bestände

Größenklassen

Artikel 8

(1) In den ungeraden Jahren schlüsseln die Mitgliedstaaten auf nationaler Ebene die endgültigen Ergebnisse der Bestandserhebungen vom Dezember nach den Bestandsgrößenklassen auf, wie sie nach dem Verfahren des Artikels 17 definiert werden.

(2) Die Kommission kann nach dem Verfahren des Artikels 17 den Mitgliedstaaten auf Antrag gestatten, die in Absatz 1 vorgeschriebene Aufschlüsselung nach Bestandsgrößenklassen für die endgültigen Ergebnisse der geraden Jahre und/oder für die Ergebnisse der Erhebung im Mai/Juni vorzunehmen.

(3) Die in Absatz 1 genannten Bestandsgrößenklassen können nach dem Verfahren des Artikels 17 geändert werden.

Übermittlungsfrist

Artikel 9

Die Mitgliedstaaten übermitteln der Kommission die in Artikel 8 genannten Angaben vor dem 15. Mai des Jahres, das auf den Bezugsmonat folgt.

ABSCHNITT II

SCHLACHTUNGSSTATISTIK

Artikel 10

(1) Die Mitgliedstaaten erstellen monatliche Statistiken über die Anzahl und das Schlachtgewicht der in den Schlachtstätten ihres Hoheitsgebiets geschlachteten Rinder, deren Fleisch als für den menschlichen Verzehr geeignet befunden wird.

Sie fügen gegebenenfalls eine Schätzung über die Schlachtungen, die in den Aufstellungen nicht berücksichtigt werden, hinzu, so daß die Daten sämtliche Schlachtungen in ihrem Hoheitsgebiet erfassen.

(2) Die Statistiken nach Absatz 1 sind für folgende Kategorien zu erstellen:

- A. Kälber,
- B. Färsen,
- C. Kühe,
- D. Bullen,
- E. Ochsen.

(3) Das in Absatz 1 genannte Schlachtgewicht und die in Absatz 2 genannten Kategorien werden nach dem Verfahren des Artikels 17 definiert.

Übermittlungsfrist

Artikel 11

Die Mitgliedstaaten übermitteln der Kommission die Ergebnisse der in Artikel 10 Absatz 1 genannten Statistiken binnen zwei Monaten nach dem Bezugsmonat.

ABSCHNITT III

VORAUSSCHÄTZUNG DER ERZEUGUNG

Artikel 12

(1) Die Mitgliedstaaten stellen auf der Grundlage der Erhebungsergebnisse und anderer zur Verfügung stehender Angaben für jedes Kalenderjahr Vorausschätzungen über das Angebot an Rindern an.

Das Angebot wird als Bruttoinlandserzeugung ausgedrückt, die sämtliche geschlachteten Rinder zuzüglich des Saldos des innergemeinschaftlichen Handels mit Lebendrindern und des Saldos des Außenhandels mit Lebendrindern umfaßt.

(2) Die in Absatz 1 genannten Vorausschätzungen sind nach folgender Aufschlüsselung zu erstellen:

- A. Kälber,
- B. Färsen,
- C. Kühe,
- D. Bullen,
- E. Ochsen.

Diese Aufschlüsselung kann nach dem Verfahren des Artikels 17 geändert werden.

(3) Die Definitionen des Angebots nach Absatz 1 und der Kategorien nach Absatz 2 können nach dem Verfahren des Artikels 17 geändert werden.

Übermittlungsfristen

Artikel 13

Die Mitgliedstaaten übermitteln der Kommission die Vorausschätzungen nach Artikel 12 Absatz 1 zu folgenden Terminen und für folgende Halbjahre:

- a) vor dem 15. Februar: Vorausschätzungen bis zum 1. Halbjahr des folgenden Jahres einschließlich;
- b) vor dem 1. Oktober: Vorausschätzungen bis zum 2. Halbjahr des folgenden Jahres einschließlich.

ABSCHNITT IV

ALLGEMEINES

Artikel 14

Die Mitgliedstaaten übermitteln der Kommission die in den Artikeln 5, 7, 9, 11 und 13 genannten Angaben nach Maßgabe der Verordnung (Euratom, EWG) Nr. 1588/90 des Rates vom 11. Juni 1990 über die Übermittlung von unter die Geheimhaltungspflicht fallenden Informationen an das Statistische Amt der Europäischen Gemeinschaften⁽¹⁾.

Artikel 15

Die Kommission untersucht in Zusammenarbeit mit den Mitgliedstaaten

- a) die gelieferten Ergebnisse;
- b) die technischen Probleme, die sich vor allem bei der Vorbereitung und der Durchführung der Erhebungen und der Vorausschätzungen stellen;
- c) die Zuverlässigkeit der Ergebnisse der Erhebungen und der Vorausschätzungen.

Artikel 16

Die Mitgliedstaaten teilen der Kommission jede Änderung hinsichtlich der Methodik sowie jede Änderung mit, die die Ergebnisse der Statistiken beträchtlich beeinflussen könnte. Dies geschieht spätestens drei Monate nach

Inkraftsetzung der betreffenden Änderung. Die Kommission unterrichtet die anderen Mitgliedstaaten in den entsprechenden Arbeitsgruppen über diese Mitteilungen.

Artikel 17

(1) Wird auf das Verfahren dieses Artikels Bezug genommen, so befaßt der Vorsitzende des Ständigen Agrarstatistischen Ausschusses (nachstehend „Ausschuß“ genannt) diesen von sich aus oder auf Antrag des Vertreters eines Mitgliedstaats.

(2) Der Vertreter der Kommission unterbreitet dem Ausschuß einen Entwurf der zu treffenden Maßnahmen. Der Ausschuß nimmt zu diesem Entwurf innerhalb einer Frist, die der Vorsitzende entsprechend der Dringlichkeit der Frage festsetzen kann, Stellung. Die Stellungnahme kommt mit einer Mehrheit von vierundfünfzig Stimmen zustande, wobei die Stimmen der Mitgliedstaaten nach Artikel 148 Absatz 2 des Vertrages gewogen werden. Der Vorsitzende nimmt an der Abstimmung nicht teil.

(3) a) Die Kommission trifft die in Aussicht genommenen Maßnahmen, wenn sie der Stellungnahme des Ausschusses entsprechen.

b) Entsprechen die in Aussicht genommenen Maßnahmen nicht der Stellungnahme des Ausschusses oder ist keine Stellungnahme ergangen, so schlägt die Kommission dem Rat unverzüglich die zu treffenden Maßnahmen vor. Der Rat beschließt mit qualifizierter Mehrheit.

Hat der Rat nach Ablauf einer Frist von drei Monaten, nachdem ihm der Vorschlag übermittelt worden ist, keinen Beschluß gefaßt, so werden die vorgeschlagenen Maßnahmen von der Kommission erlassen.

Artikel 18

(1) Die Richtlinien 73/132/EWG und 78/53/EWG werden mit Wirkung vom 1. Januar 1994 aufgehoben.

(2) Bezugnahmen auf die aufgehobenen Richtlinien gelten als Bezugnahmen auf die vorliegende Richtlinie.

Artikel 19

Die Mitgliedstaaten erlassen die erforderlichen Rechts- und Verwaltungsvorschriften, um dieser Richtlinie vor dem 1. Januar 1994 nachzukommen.

Wenn die Mitgliedstaaten Vorschriften nach Absatz 1 erlassen, nehmen sie in den Vorschriften selbst oder durch

⁽¹⁾ ABl. Nr. L 151 vom 15. 6. 1990, S. 1.

einen Hinweis bei der amtlichen Veröffentlichung auf diese Richtlinie Bezug. Die Mitgliedstaaten regeln die Einzelheiten der Bezugnahme.

Geschehen zu Luxemburg am 1. Juni 1993.

Artikel 20

Diese Richtlinie ist an die Mitgliedstaaten gerichtet.

Im Namen des Rates

Der Präsident

J. ANDERSEN

RICHTLINIE 93/25/EWG DES RATES

vom 1. Juni 1993

betreffend die statistischen Erhebungen über die Schaf- und Ziegenzucht

DER RAT DER EUROPÄISCHEN GEMEINSCHAFTEN,

gestützt auf den Vertrag zur Gründung der Europäischen Wirtschaftsgemeinschaft, insbesondere auf Artikel 43,

auf Vorschlag der Kommission ⁽¹⁾,nach Stellungnahme des Europäischen Parlaments ⁽²⁾,

in Erwägung nachstehender Gründe:

Die Richtlinie 82/177/EWG des Rates vom 22. März 1982 betreffend die von den Mitgliedstaaten durchzuführenden statistischen Erhebungen über den Schaf- und Ziegenbestand ⁽³⁾ wurde mehrfach geändert. Anlässlich neuerlicher Änderungen ist im Interesse der Klarheit eine Neufassung angebracht.

Es empfiehlt sich, die Möglichkeit vorzusehen, daß jene Mitgliedstaaten, deren Ziegenbestand nur einen geringen Prozentsatz des Gesamtbestandes der Gemeinschaft ausmacht, die Anzahl der durchzuführenden Erhebungen herabsetzen.

Es ist wichtig, die Entwicklung der Struktur der landwirtschaftlichen Betriebe in den Mitgliedstaaten zu verfolgen.

Um eine einwandfreie Verwaltung der gemeinsamen Landwirtschaftspolitik — insbesondere des Schaf- und Ziegenfleischmarktes — sicherzustellen, müssen der Kommission regelmäßig Daten über die Entwicklung des Schaf- und Ziegenbestandes und der Schaf- und Ziegenfleischerzeugung sowie über die voraussichtliche Erzeugung zur Verfügung stehen.

Während die Datensammlung und die Datenaufbereitung sowie die Organisation der Erhebung auf nationaler Ebene in der Zuständigkeit der statistischen Dienste der Mitgliedstaaten verbleiben sollten, hat die Kommission die Koordination und Harmonisierung statistischer Information auf europäischer Ebene sicherzustellen und für die harmonisierten Methodologien zu sorgen, die zur Durchführung der Gemeinschaftspolitiken notwendig sind.

Um die Durchführung dieser Richtlinie zu erleichtern, ist weiterhin eine enge Zusammenarbeit zwischen den Mitgliedstaaten und der Kommission erforderlich, die über den durch den Beschluß 72/279/EWG ⁽⁴⁾ eingesetzten Ständigen Agrarstatistischen Ausschuss erfolgen sollte —

⁽¹⁾ ABl. Nr. C 18 vom 23. 1. 1993, S. 15.

⁽²⁾ ABl. Nr. C 115 vom 26. 4. 1993.

⁽³⁾ ABl. Nr. L 81 vom 27. 3. 1982, S. 35. Richtlinie zuletzt geändert durch die Verordnung (EWG) Nr. 1057/91 (AbI. Nr. L 107 vom 27. 4. 1991, S. 11).

⁽⁴⁾ ABl. Nr. L 179 vom 7. 8. 1972, S. 1.

HAT FOLGENDE RICHTLINIE ERLASSEN:

ABSCHNITT I

ERHEBUNGEN ÜBER DEN SCHAF- UND ZIEGENBESTAND

A. Nationale Ebene

Häufigkeit — Erhebungsbereich

Artikel 1

- (1) Die Mitgliedstaaten führen jedes Jahr an einem der ersten Tage im Dezember eine statistische Erhebung über den Schafbestand in ihrem Hoheitsgebiet durch.
- (2) Die Mitgliedstaaten führen eine statistische Erhebung über den Ziegenbestand durch, und zwar entweder in einer gesonderten Erhebung oder in einer gemeinsamen Erhebung über den Schaf- und Ziegenbestand:
 - a) jedes Jahr für einen der ersten Tag im Dezember, wenn ihr Ziegenbestand 500 000 Tiere oder mehr beträgt;
 - b) mindestens alle fünf Jahre, wenn ihr Ziegenbestand weniger als 500 000 Tiere beträgt.
- (3) Den Mitgliedstaaten kann auf Antrag gestattet werden, Verwaltungsquellen anstelle der statistischen Erhebungen nach den Absätzen 1 und 2 zu verwenden.
- (4) Über die in Absatz 3 genannten Anträge entscheidet die Kommission nach dem Verfahren des Artikel 20.

Artikel 2

- (1) Schafe im Sinne dieser Richtlinie sind Hausschafe; Ziegen im Sinne dieser Richtlinie sind Hausziegen.
- (2) Die in Artikel 1 genannten Erhebungen erstrecken sich auf alle Schafe und Ziegen, die in landwirtschaftlichen Betrieben, wie sie von der Kommission nach dem Verfahren des Artikels 20 definiert werden, gehalten werden. In den Erhebungen müssen so viele Betriebe berücksichtigt werden, daß zusammen mindestens 95 v. H. des in der letzten Erhebung über die Struktur der landwirtschaftlichen Betriebe festgestellten Schaf- bzw. Ziegenbestandes aller obengenannten Betriebe erfaßt sind.
- (3) Die Mitgliedstaaten ergänzen soweit wie möglich die Ergebnisse der in Absatz 2 genannten Erhebungen durch eine Schätzung des Schaf- und Ziegenbestandes, der von diesen Erhebungen nicht erfaßt wurde.

Aufschlüsselung nach Kategorien

Artikel 3

(1) In den in Artikel 1 genannten Erhebungen soll der Schaf- und Ziegenbestand mindestens nach folgenden Kategorien aufgeschlüsselt werden:

A. Schafe insgesamt

A.1. Mutterschafe und gedeckte Lämmer:

A.1.1. Milchschafe und gedeckte Lämmer, die zur Erzeugung von Milch bestimmt sind.

A.1.2. Andere Mutterschafe und gedeckte Lämmer.

A.2. Andere Schafe.

B. Ziegen, insgesamt

B.1. Ziegen, die bereits gezickelt haben, und gedeckte Ziegen:

B.1.1. Ziegen, die bereits gezickelt haben.

B.1.2. Ziegen, die zum ersten Mal gedeckt wurden.

B.2. Andere Ziegen.

(2) Die in Absatz 1 genannten Kategorien können nach dem Verfahren des Artikels 20 geändert werden.

(3) Die Kategorien werden nach dem Verfahren des Artikels 20 definiert.

Genauigkeit der Erhebungen

Artikel 4

(1) Die in Artikel 1 genannten Erhebungen werden als Vollerhebungen oder als repräsentative Stichprobenerhebungen durchgeführt.

(2) Hinsichtlich der Ergebnisse der in Artikel 2 Absatz 2 genannten Erhebungen dürfen die Stichprobenfehler in den einzelnen Mitgliedstaaten für die Gesamtzahl der Schafe und die Gesamtzahl der Ziegen 2. v. H. (Vertrauensbereich von 68 v. H.) oder eine nach dem Verfahren des Artikels 20 festzusetzende absolute Zahl nicht überschreiten.

(3) Zusätzlich zu den Maßnahmen in bezug auf die Stichprobengrundlage und die in Artikel 2 Absatz 3 vorgesehenen zusätzlichen Schätzungen treffen die Mitgliedstaaten die Maßnahmen, die sie für geeignet halten, damit die Qualität der Erhebungsergebnisse erhalten bleibt.

Übermittlungsfristen

Artikel 5

(1) Die Mitgliedstaaten übermitteln der Kommission die vorläufigen Ergebnisse der Erhebungen und die zusätzlichen Schätzungen vor dem 1. März nach dem Bezugsmonat für die in Artikel 3 Absatz 1 genannten Daten.

(2) Die Mitgliedstaaten übermitteln der Kommission die Ergebnisse der Erhebungen nach Artikel 4 Absatz 2 und die zusätzlichen Schätzungen vor dem 1. April nach dem Bezugsmonat.

Ausnahmen

Artikel 6

(1) Abweichend von Artikel 3 Absatz 1

a) sind die Untergliederungen der Kategorie A.1 für die Mitgliedstaaten, deren Schafbestand zum Zeitpunkt der Erhebung weniger als 2 500 000 Tiere beträgt, fakultativ;

b) sind die Untergliederungen der Kategorie B.1 für die Mitgliedstaaten, deren Ziegenbestand zum Zeitpunkt der Erhebung weniger als 500 000 Tiere beträgt, fakultativ;

c) schätzen die unter Artikel 1 Absatz 2 Buchstabe b) fallenden Mitgliedstaaten die Gesamtzahlen der Kategorie B ohne Untergliederung für jedes Jahr, in dem keine Erhebung stattfindet;

d) können die Mitgliedstaaten, deren Viehbestand der Kategorie A.1.1 weniger als 1 v. H. der Kategorie A.1 ausmacht, den Bestand dieser Kategorie schätzen oder anderweitig ableiten.

(2) Abweichend von den Artikeln 1 und 5 können Dänemark und die Niederlande ihren Schaf- und Ziegenbestand und das Vereinigte Königreich seinen Ziegenbestand vom Monat Dezember auf der Grundlage der Angaben schätzen, die in der im Mai/Juni desselben Jahres durchgeführten Landwirtschaftszählung ermittelt wurden. Sie übermitteln der Kommission die Ergebnisse nach Artikel 5 Absatz 1 vor dem 1. März und die Ergebnisse nach Artikel 5 Absatz 2 vor dem 15. September des Jahres, das auf das Bezugsjahr folgt.

B. Regionale Ebene

Gebiete

Artikel 7

(1) Die endgültigen Erhebungsergebnisse werden für jedes der Gebiete, wie sie nach dem Verfahren des Artikels 20 definiert werden, ermittelt.

(2) Die in Absatz 1 genannten Gebiete können nach dem Verfahren des Artikels 20 geändert werden.

Übermittlungsfrist

Artikel 8

Die Mitgliedstaaten übermitteln der Kommission die in Artikel 7 genannten Angaben vor dem 15. Mai des Jahres, das auf den Bezugsmonat folgt.

Ausnahmen

Artikel 9

Abweichend von Artikel 8

- a) können die Niederlande vor dem 15. September des Bezugsjahres die Zahlen der Schafe nach „provincie“ für ihren Bestand mitteilen, der in der im Mai desselben Jahres durchgeführten Landwirtschaftszählung erfaßt wird;
- b) brauchen die unter Artikel 1 Absatz 2 Buchstabe b) fallenden Mitgliedstaaten ihren Ziegenbestand nicht nach Gebieten aufgeschlüsselt mitzuteilen.

C. Aufschlüsselung nach der Größe der Bestände

Größenklassen

Artikel 10

(1) In den ungeraden Jahren schlüsseln die Mitgliedstaaten auf nationaler Ebene die endgültigen Ergebnisse der Bestandserhebungen vom Dezember nach Bestandsgrößenklassen auf, wie sie nach dem Verfahren des Artikels 20 definiert werden.

(2) Die Kommission kann nach dem Verfahren des Artikels 20 den Mitgliedstaaten auf Antrag gestatten, die in Absatz 1 vorgeschriebene Aufschlüsselung nach Bestandsgrößenklassen für die endgültigen Ergebnisse der geraden Jahre vorzunehmen.

(3) Die in Absatz 1 genannten Bestandsgrößenklassen können nach dem Verfahren des Artikels 20 geändert werden.

Übermittlungsfrist

Artikel 11

Die Mitgliedstaaten übermitteln der Kommission die in Artikel 10 genannten Angaben vor dem 15. Mai des Jahres, das auf den Bezugsmonat folgt.

Ausnahmen

Artikel 12

Abweichend von Artikel 11 können Dänemark und die Niederlande die Angaben über die Struktur ihres Schaf- und Ziegenbestandes und das Vereinigte Königreich die Angaben über die Struktur seines Ziegenbestandes, der in der im Mai/Juni des Bezugsjahres durchgeführten Landwirtschaftszählung erfaßt wird, vor dem 15. Mai des folgenden Jahres mitteilen.

ABSCHNITT II

SCHLACHTUNGSSTATISTIK

Artikel 13

(1) Die Mitgliedstaaten erstellen monatliche Statistiken über die Anzahl und das Schlachtgewicht der in den Schlachtstätten ihres Hoheitsgebietes geschlachteten Schafe und Ziegen, deren Fleisch als für den menschlichen Verzehr geeignet befunden wird.

Sie fügen gegebenenfalls eine Schätzung über die Schlachtungen, die in den Aufstellungen nicht berücksichtigt werden, hinzu, so daß die Daten sämtliche Schlachtungen in ihrem Hoheitsgebiet erfassen.

(2) Die Statistiken nach Absatz 1 sind für folgende Kategorien zu erstellen:

A. Schafe, insgesamt.

A.1. darunter: Lämmer.

B. Ziegen, insgesamt.

(3) Das in Absatz 1 genannte Schlachtgewicht und die in Absatz 2 genannten Kategorien werden nach dem Verfahren des Artikels 20 definiert.

Übermittlungsfrist

Artikel 14

Die Mitgliedstaaten übermitteln der Kommission die Ergebnisse der in Artikel 13 Absatz 1 genannten Statistiken binnen zwei Monaten nach dem Bezugsmonat.

ABSCHNITT III

VORAUSSCHÄTZUNG DER ERZEUGUNG

Artikel 15

(1) Die Mitgliedstaaten stellen auf der Grundlage der Erhebungsergebnisse und anderer zur Verfügung stehender Angaben für jedes Kalenderhalbjahr Vorausschätzungen über das Angebot an Schafen und Ziegen an.

Dieses Angebot wird als Bruttoinlanderzeugung ausgedrückt, die sämtliche geschlachteten Schafe bzw. Ziegen zuzüglich des Saldos des innergemeinschaftlichen Handels mit Lebenschafen bzw. -ziegen und des Saldos des Außenhandels mit Lebenschafen bzw. -ziegen umfaßt.

(2) Die in Absatz 1 gegebene Definition des Angebots kann nach dem Verfahren des Artikels 20 geändert werden.

Übermittlungsfrist

Artikel 16

Die Mitgliedstaaten übermitteln der Kommission die in Artikel 15 Absatz 1 genannten Vorausschätzungen vor dem 1. März nach der Erhebung für die beiden Halbjahre des laufenden Jahres.

ABSCHNITT IV

ALLGEMEINES

Artikel 17

Die Mitgliedstaaten übermitteln der Kommission die in den Artikeln 5, 6, 8, 9, 11, 12, 14 und 16 genannten Daten nach Maßgabe der Verordnung (Euratom, EWG) Nr. 1588/90 des Rates vom 11. Juni 1990 über die Übermittlung von unter die Geheimhaltungspflicht fallenden Informationen an das Statistische Amt der Europäischen Gemeinschaften ⁽¹⁾.

Artikel 18

Die Kommission untersucht in Zusammenarbeit mit den Mitgliedstaaten

- a) die gelieferten Ergebnisse;
- b) die technischen Probleme, die sich vor allem bei der Vorbereitung und Durchführung der Erhebungen und der Vorausschätzungen stellen;
- c) die Zuverlässigkeit der Ergebnisse der Erhebungen und der Vorausschätzungen.

Artikel 19

Die Mitgliedstaaten teilen der Kommission jede Änderung hinsichtlich der Methodik sowie jede sonstige Änderung mit, die die Ergebnisse der Statistiken beträchtlich beeinflussen könnte. Dies geschieht spätestens drei Monate nach Inkraftsetzung der betreffenden Änderung. Die Kommission unterrichtet die anderen Mitgliedstaaten in den entsprechenden Arbeitsgruppen für diese Mitteilungen.

Artikel 20

- (1) Wird auf das Verfahren dieses Artikels Bezug genommen, so befaßt der Vorsitzende des Ständigen Agrarstatistischen Ausschusses (nachstehend „Ausschuß“ genannt) diesen von sich aus oder auf Antrag des Vertreters eines Mitgliedstaates.

- (2) Der Vertreter der Kommission unterbreitet dem Ausschuß einen Entwurf der zu treffenden Maßnahmen. Der Ausschuß nimmt zu diesem Entwurf innerhalb einer Frist, die der Vorsitzende entsprechend der Dringlichkeit der Frage festsetzen kann, Stellung. Die Stellungnahme kommt mit einer Mehrheit von vierundfünfzig Stimmen zustande, wobei die Stimmen der Mitgliedstaaten nach Artikel 148 Absatz 2 des Vertrages gewogen werden. Der Vorsitzende nimmt an der Abstimmung nicht teil.

- (3) a) Die Kommission trifft die in Aussicht genommenen Maßnahmen, wenn sie der Stellungnahme des Ausschusses entsprechen.

- b) Entsprechen die in Aussicht genommenen Maßnahmen nicht der Stellungnahme des Ausschusses oder ist keine Stellungnahme ergangen, so schlägt die Kommission dem Rat unverzüglich die zu treffenden Maßnahmen vor. Der Rat beschließt mit qualifizierter Mehrheit.

Hat der Rat nach Ablauf einer Frist von drei Monaten, nachdem ihm der Vorschlag übermittelt worden ist, keinen Beschluß gefaßt, so werden die vorgeschlagenen Maßnahmen von der Kommission erlassen.

Artikel 21

- (1) Die Richtlinie 82/177/EWG wird mit Wirkung vom 1. Januar 1994 aufgehoben.

- (2) Bezugnahmen auf die aufgehobene Richtlinie gelten als Bezugnahmen auf die vorliegende Richtlinie.

Artikel 22

Die Mitgliedstaaten erlassen die erforderlichen Rechts- und Verwaltungsvorschriften, um dieser Richtlinie vor dem 1. Januar 1994 nachzukommen.

Wenn die Mitgliedstaaten Vorschriften nach Absatz 1 erlassen, nehmen sie in den Vorschriften selbst oder durch einen Hinweis bei der amtlichen Veröffentlichung auf diese Richtlinie Bezug. Die Mitgliedstaaten regeln die Einzelheiten der Bezugnahme.

Artikel 23

Diese Richtlinie ist an die Mitgliedstaaten gerichtet.

Geschehen zu Luxemburg am 1. Juni 1993.

Im Namen des Rates

Der Präsident

J. ANDERSEN

⁽¹⁾ ABl. Nr. L 151 vom 15. 6. 1990, S. 1.

Official Journal

of the European Communities

ISSN 0378-6978

L 149

Volume 36

21 June 1993

English edition

Legislation

Contents

I *Acts whose publication is obligatory*

.....

II *Acts whose publication is not obligatory*

Council

- ★ Council Directive 93/23/EEC of 1 June 1993 on the statistical surveys to be carried out on pig production 1
- ★ Council Directive 93/24/EEC of 1 June 1993 on the statistical surveys to be carried out on bovine animal production 5
- ★ Council Directive 93/25/EEC of 1 June 1993 on the statistical surveys to be carried out on sheep and goat stocks 10

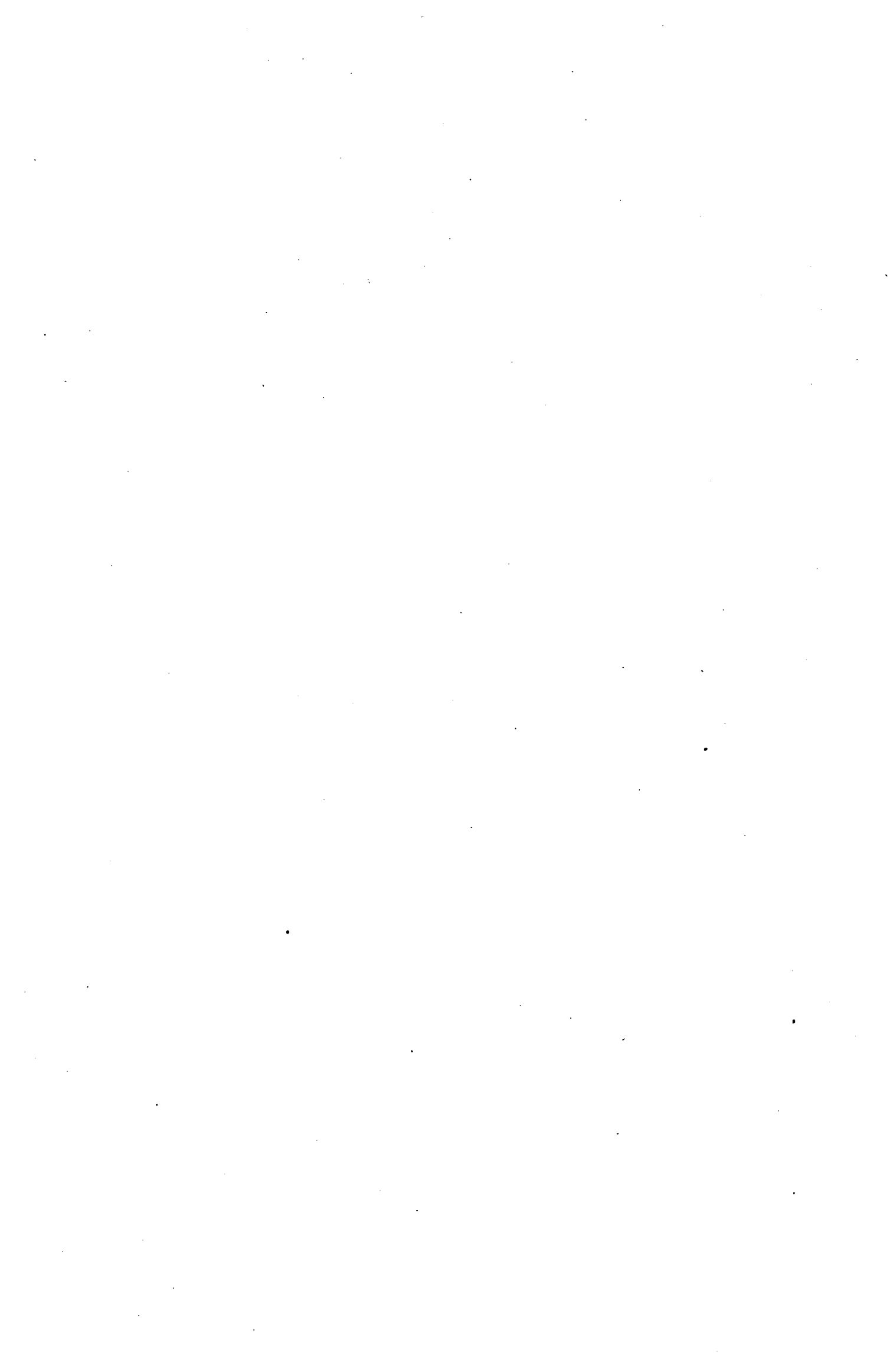

II

(Acts whose publication is not obligatory)

COUNCIL

COUNCIL DIRECTIVE 93/23/EEC

of 1 June 1993

on the statistical surveys to be carried out on pig production

THE COUNCIL OF THE EUROPEAN COMMUNITIES,

Having regard to the Treaty establishing the European Economic Community, and in particular Article 43 thereof,

Having regard to the proposal from the Commission ⁽¹⁾,

Having regard to the opinion of the European Parliament ⁽²⁾,

Whereas Council Directive 76/630/EEC of 20 July 1976 concerning surveys of pig production made by Member States ⁽³⁾ has been amended several times; and whereas, further amendments being necessary, the provisions thereof should, for reasons of clarity, be recast;

Whereas provision should be made for those Member States whose pig population makes up only a small percentage of the overall population of the Community to reduce the number of annual surveys where appropriate;

Whereas, in order to ensure that the common agricultural policy is properly administered, particularly where the pigmeat market is concerned, the Commission requires regular data on trends in livestock and in pigmeat production;

Whereas the collection and processing of the data as well as the organization of the survey at national level should continue to lie within the competence of the statistical services of the Member States, and the Commission should be responsible for the coordination and harmonization of statistical information at European level and arrange for the harmonized methodologies necessary to implement Community policies;

Whereas, in order to facilitate implementation of this Directive, close cooperation is necessary between the Member States and the Commission and this should be effected in particular via the Standing Committee on Agricultural Statistics set up by Decision 72/279/EEC ⁽⁴⁾,

HAS ADOPTED THIS DIRECTIVE:

SECTION I

SURVEYS OF THE POPULATION

A. At national level

Frequency — field of survey

Article 1

1. The Member States shall carry out statistical surveys of the pig population on their territory each year with reference to one of the first days of April, August and December.

⁽¹⁾ OJ No C 18, 23. 1. 1993, p. 12.

⁽²⁾ OJ No C 115, 26. 4. 1993.

⁽³⁾ OJ No L 223, 16. 8. 1976, p. 4. Directive last amended by Regulation (EEC) No 1057/91 (OJ No L 107, 27. 4. 1991, p. 11).

⁽⁴⁾ OJ No L 179, 7. 8. 1972, p. 1.

2. The Member States may, at their request, be authorized to carry out the April and August surveys in selected regions, on the understanding that these surveys cover at least 70 % of the pig population.

Those Member States whose pig population is less than 3 million per head may be authorized to dispense with the April and August surveys altogether.

The Member States may, at their request, be authorized to use administrative sources instead of statistical surveys under paragraph 1.

3. In considering the requests referred to in paragraph 2, the Commission shall decide in accordance with the procedure laid down in Article 17.

Article 2

1. For the purposes of this Directive, the term 'pig' means domestic animals of the species *Sus*.

2. The surveys referred to in Article 1 shall cover all pigs held on agricultural holdings as defined in accordance with the procedure laid down in Article 17. The surveys shall cover sufficient holdings to account for at least 95 % of the pig population as determined by the last survey on the structure of agricultural holdings.

3. As far as possible, Member States shall supplement the results of the surveys provided for in paragraph 2 with an estimate of the pig population not covered by the said surveys.

Breakdown by category

Article 3

1. The surveys provided for in Article 1 shall be conducted in such a way as to provide a breakdown of the pig population into at least the following categories:

- A. piglets with a live weight of less than 20 kg;
- B. pigs with a live weight of 20 kg or more but less than 50 kg;
- C. fattening pigs, including cull boars and cull sows with a live weight:
 - (a) of 50 kg or more but less than 80 kg;
 - (b) of 80 kg or more but less than 110 kg;
 - (c) of 110 kg or more;
- D. breeding pigs with a live weight of 50 kg and higher;
 - (a) boars;

(b) covered sows, of which:

(b1) sows covered for the first time;

(c) other sows, of which:

(c1) gilts not yet covered.

2. The categories referred to in paragraph 1 may be modified in accordance with the procedure laid down in Article 17.

3. The categories shall be defined in accordance with the procedure laid down in Article 17.

Accuracy

Article 4

1. The surveys referred to in Article 1 shall be conducted in the form of exhaustive surveys or by representative sampling.

2. For each of the Member States, sampling errors for the results of the surveys provided for in Article 2 (2) shall not exceed 2 % (confidence interval of 68 %) of the total number of pigs.

3. In addition to the sampling frame and the supplementary estimates referred to in Article 2 (3), Member States shall take whatever measures they deem appropriate to maintain the quality of the survey results.

Transmission deadline

Article 5

1. Member States shall notify the Commission of the provisional results of the surveys and supplementary estimates before:

- 15 June of the same year for the April survey,
- 15 October of the same year for the August survey,
- 15 February of the following year for the December survey.

2. Member States shall notify the Commission of the results of the surveys and the supplementary estimates, as defined in Article 4 (2), before:

- 1 August of the same year for the April survey,
- 1 December of the same year for the August survey,
- 1 April of the following year for the December survey.

B. At regional level

Territorial subdivisions

Article 6

1. The final results of the December survey shall be compiled for each of the territorial subdivisions as defined in accordance with the procedure laid down in Article 17.

2. In accordance with the procedure laid down in Article 17, the Commission may approve an application from a Member State to use the regional breakdown referred to in paragraph 1 for the final results of the April or August survey.

3. The territorial subdivisions referred to in paragraph 1 may be amended by the Commission in accordance with the procedure laid down in Article 17.

Transmission deadline

Article 7

The Member States shall notify the Commission of the data referred to in Article 6 before 15 May of the year following the reference month.

C. Breakdown by herd size

Size classes

Article 8

1. In odd-numbered years, the Member States shall, at national level, break down the final results of the December surveys by size classes as defined in accordance with the procedure laid down in Article 17.

2. In accordance with the procedure laid down in Article 17, the Commission may approve an application from a Member State to use the breakdown by size classes referred to in paragraph 1 for the final results of even-numbered years and/or for those of a given month of the year.

3. The size classes referred to in paragraph 1 may be amended in accordance with the procedure laid down in Article 17.

Transmission deadline

Article 9

The Member States shall forward to the Commission the data referred to in Article 8 before 15 May of the year following the reference month.

SECTION II

SLAUGHTERING STATISTICS

Article 10

1. The Member States shall draw up monthly statistics relating to the number and carcase weight of pigs slaughtered in the slaughter-houses on their territory, the meat of which is deemed fit for human consumption.

If necessary, they shall also supply estimates of slaughterings not included in the returns, so that the statistics include all the pigs slaughtered on their territory.

2. The statistics referred to in paragraph 1 shall be drawn up for the following category:

A. pigs, total.

3. The carcase weight referred to in paragraph 1 and the category referred to in paragraph 2 shall be defined, in accordance with the procedure laid down in Article 17.

Transmission deadline

Article 11

Member States shall inform the Commission of the results of the statistics referred to in Article 10 (1) within the two months following the reference month.

SECTION III

PRODUCTION FORECASTS

Article 12

1. The Member States shall use the survey results and other available information to produce forecasts, for each calendar quarter-year, of their supply of pigs.

This supply shall be expressed as the gross indigenous production which shall include all pigs slaughtered plus the balance of intra-Community and external trade in live pigs.

2. The forecasts referred to in paragraph 1 shall be drawn up for the following category:

A. pigs, total.

3. The definition of 'supply' referred to in paragraph 1 may be amended in accordance with the procedure laid down in Article 17.

Transmission deadline

Article 13

The Member States shall forward the forecasts referred to in Article 12 (1) to the Commission at the following times and for the following three-month periods:

- (a) before 15 February for forecasts up to the third quarter of the current year (inclusive);
- (b) before 15 June for forecasts up to the first quarter of the following year (inclusive);
- (c) before 15 October for forecasts up to the second quarter of the following year (inclusive).

SECTION IV

GENERAL PROVISIONS

Article 14

The Member States shall forward to the Commission the data referred to in Articles 5, 7, 9, 11 and 13 in compliance with Council Regulation (Euratom, EEC) No 1588/90 of 11 June 1990 on the transmission of data subject to statistical confidentiality of the Statistical Office of the European Communities (1).

Article 15

The Commission shall examine, in consultation with the Member States:

- (a) the results supplied;
- (b) the technical problems which arise, in particular in preparing and carrying out the surveys and forecasts;
- (c) the reliability of the survey results and estimates.

Article 16

The Member States shall inform the Commission of any methodological or other change which would considerably influence the statistics. This shall be done not later than three months after the change in question enters into force. The Commission shall notify the other Member States of any such communication in the appropriate working parties.

Article 17

1. Where the procedure laid down in this Article is to be followed, the chairman of the Standing Committee on Agricultural Statistics (hereinafter referred to as the 'committee') shall refer the matter of the committee, either

on his own initiative or at the request of a representative of a Member State.

2. The representative of the Commission shall submit to the committee a draft of the measures to be taken. The committee shall deliver its opinion on the draft within a time limit which the chairman may lay down according to the urgency of the matter. The opinion shall be delivered by a majority of 54 votes, the votes of the representatives of the Member States being weighted in the manner set out in Article 148 (2) of the Treaty. The chairman shall not vote.

3. (a) The Commission shall adopt the measures envisaged if they are in accordance with the opinion of the Committee.

(b) If the measures envisaged are not in accordance with the opinion of the committee, or if no opinion is delivered, the Commission shall, without delay submit to the Council a proposal relating to the measures to be taken. The Council shall act by a qualified majority.

If, on the expiry of three months from the date of referral to the Council, the Council has not acted, the proposed measures shall be adopted by the Commission.

Article 18

1. Directive 76/630/EEC shall be repealed as from 1 January 1994.

2. Any reference made to the repealed Directive shall be construed as referring to this Directive.

Article 19

The Member States shall bring into force the laws, regulations and administrative provisions necessary to comply with this Directive before 1 January 1994.

When Member States adopt these measures, they shall contain a reference to this Directive or shall be accompanied by such reference on the occasion of their official publication. The methods of making such a reference shall be laid down by the Member States.

Article 20

This Directive is addressed to the Member States.

Done at Luxembourg, 1 June 1993.

For the Council

The President

J. ANDERSEN

(1) OJ No L 151, 15. 6. 1990, p. 1.

COUNCIL DIRECTIVE 93/24/EEC

of 1 June 1993

on the statistical surveys to be carried out on bovine animal production

THE COUNCIL OF THE EUROPEAN COMMUNITIES,

Having regard to the Treaty establishing the European Economic Community, and in particular Article 43 thereof,

Having regard to the proposal from the Commission ⁽¹⁾,

Having regard to the opinion of the European Parliament ⁽²⁾,

Whereas Council Directive 73/132/EEC of 15 May 1973 on the statistical surveys to be carried out by the Member States on bovine livestock, on forecasts of the availability of bovine animals for slaughter and on statistics on slaughtered bovine animals ⁽³⁾ and Council Directive 78/53/EEC of 19 December 1977 laying down additional provisions relating to the statistical surveys to be carried out by the Member States on bovine livestock ⁽⁴⁾ have been amended several times; whereas, further amendments being necessary, the provisions thereof should, for reasons of clarity, be recast;

Whereas provision should be made for those Member States whose bovine population makes up only a small percentage of the overall population of the Community to reduce the number of annual surveys where appropriate;

Whereas, in order to ensure that the common agricultural policy is properly administered, particularly where the beef and veal market is concerned, the Commission requires regular data on trends in livestock and in beef and veal production;

Whereas the collection and processing of the data as well as the organization of the survey at national level should continue to lie within the competence of the statistical services of the Member States, and the Commission should be responsible for the coordination and harmonization of statistical information at European level and arrange for the harmonized methodologies necessary to implement Community policies;

Whereas, in order to facilitate implementation of this Directive, close cooperation is necessary between the Member States and the Commission and this should be effected via the Standing Committee on Agricultural Statistics set up by Decision 72/279/EEC ⁽⁵⁾,

HAS ADOPTED THIS DIRECTIVE:

SECTION I

SURVEYS OF THE POPULATION

A. At national level

Frequency — Field of survey

Article 1

1. The Member States shall carry out statistical surveys of the bovine population on their territory each year with reference to one day in the month of May or June and with reference to one day in the month of December.

2. The Member States may, at their request, be authorized to carry out the May or June surveys in selected regions, on the understanding that these surveys cover at least 70 % of the bovine population.

Those Member States whose bovine population is less than 1,5 million per head may be authorized to dispense altogether with one of the two surveys laid down in paragraph 1 or to carry it out in selected regions only.

The Member States may, at their request, be authorized to use administrative sources instead of statistical surveys under paragraph 1.

3. In considering the requests referred to in paragraph 2, the Commission shall decide in accordance with the procedure laid down in Article 17, the obligations arising from Article 6 being taken into account.

⁽¹⁾ OJ No C 18, 23. 1. 1993, p. 19.

⁽²⁾ OJ No C 115, 26. 4. 1993.

⁽³⁾ OJ No L 153, 9. 6. 1973, p. 25. Directive last amended by Regulation (EEC) No 1057/91 (OJ No L 107, 27. 4. 1991, p. 11).

⁽⁴⁾ OJ No L 16, 20. 1. 1978, p. 20. Directive last amended by Directive 86/80/EEC (OJ L 77, 22. 3. 1986, p. 27).

⁽⁵⁾ OJ L 179, 7. 8. 1972, p. 1.

Article 2

1. For the purposes of this Directive, the term 'bovine animals' means domestic animals of the species *Bos taurus*, *Bubalus bubalus* and *Beefalo*.

2. The surveys referred to in Article 1 shall cover all bovine animals held on agricultural holdings as defined in accordance with the procedure laid down in Article 17. The surveys shall cover sufficient holdings to account for at least 95 % of the bovine population as determined by the last survey on the structure of agricultural holdings.

3. As far as possible, Member States shall supplement the results of the surveys provided for in paragraph 2 with an estimate of the bovine population not covered by the surveys.

Breakdown by category

Article 3

1. The surveys referred to in Article 1 shall be conducted in such a way as to provide a breakdown of the bovine population into at least the following categories:

A. bovine animals less than 1 year old:

(a) calves for slaughter;

(b) other:

(ba) male;

(bb) female;

B. bovine animals aged between 1 and 2 years:

(a) male;

(b) female;

(ba) animals for slaughter;

(bb) other;

C. bovine animals of 2 years and over:

(a) male;

(b) female:

(ba) heifers;

1. heifers for slaughter;

2. other;

(bb) cows:

1. dairy cows;

2. other;

D. buffaloes:

(a) female breeding buffaloes;

(b) other buffaloes.

2. The categories referred to in paragraph 1 may be modified in accordance with the procedure laid down in Article 17.

3. The categories shall be defined in accordance with the procedure laid down in Article 17.

Accuracy

Article 4

1. The surveys referred to in Article 1 shall be conducted in the form of exhaustive surveys or by representative sampling.

2. For each of the Member States, sampling errors for the results of the surveys provided for in Article 2 (2) shall not exceed 1 % of the total number of bovine animals and 1,5 % of the total number of cows, (confidence interval of 68 %).

3. In addition to the sampling frame and the supplementary estimates referred to in Article 2 (3), Member States shall take whatever measures they deem appropriate to maintain the quality of the survey results.

Transmission deadline

Article 5

1. Member States shall notify the Commission of the provisional results of the surveys and supplementary estimates before:

— 30 September of the same year for the May/June survey,

— 15 February of the following year for the December survey.

2. Member States shall notify the Commission of the results of the surveys and the supplementary estimates, as defined in Article 4 (2), before:

— 15 October of the same year for the May/June survey,

— 1 April of the following year for the December survey.

B. At regional level

Territorial subdivisions

Article 6

1. The final results of the December survey shall be compiled for each of the territorial subdivisions as defined in accordance with the procedure laid down in Article 17.

2. In accordance with the procedure laid down in Article 17, the Commission may approve an application from a Member State to use the regional breakdown referred to in paragraph 1 for the final results of the May/June survey.

3. The territorial subdivisions referred to in paragraph 1 may be amended in accordance with the procedure laid down in Article 17.

Transmission deadline

Article 7

The Member States shall notify the Commission of the data referred to in Article 6 before 15 May of the year following the reference month.

C. Breakdown by herd size

Size classes

Article 8

1. In odd-numbered years, the Member States shall, at national level, break down the final results of the December surveys by herd size classes as defined in accordance with the procedure laid down in Article 17.

2. In accordance with the procedure laid down in Article 17, the Commission may approve an application from a Member State to use the breakdown by herd size classes referred to in paragraph 1 for the final results of even-numbered years and/or for those of the May/June survey.

3. The herd size classes referred to in paragraph 1 may be amended in accordance with the procedure laid down in Article 17.

Transmission deadline

Article 9

The Member States shall forward to the Commission the data referred to in Article 8 before 15 May of the year following the reference month.

SECTION II

SLAUGHTERIN STATISTICS

Article 10

1. The Member States shall draw up monthly statistics relating to the number and carcase weight of bovine animals slaughtered in the slaughter-houses on their territory, the meat of which is deemed fit for human consumption.

If necessary, they shall also supply estimates of slaughterings not included in the returns, so that the statistics include all the bovine animals slaughtered on their territory.

2. The statistics referred to in paragraph 1 shall be drawn up for the following category:

- A. calves;
- B. heifers;
- C. cows;
- C. bulls;
- D. bullocks.

3. The carcase weight referred to in paragraph 1 and the categories referred to in paragraph 2 shall be defined in accordance with the procedure laid down in Article 17.

Transmission deadline

Article 11

Member States shall inform the Commission of the results of the statistics referred to in Article 10 (1) within the two months following the reference month.

SECTION III

PRODUCTION FORECASTS

Article 12

1. The Member States shall use the survey results and other available information to produce forecasts, for each calendar half-year, of their supply of bovine animals.

This supply shall be expressed as the gross indigenous production which shall include all bovine animals slaughtered plus the balances of intra-Community and external trade in live bovine animals.

- A. calves;
- B. heifers;
- C. cows;
- D. bulls;
- E. bullocks;

This breakdown may be amended in accordance with the procedure laid down in Article 17.

3. The definition of 'supply' referred to in paragraph 1 and that of 'categories' referred to in paragraph 2 may be amended in accordance with the procedure laid down in Article 17.

Transmission deadline

Article 13

The Member States shall forward the forecasts referred to in Article 12 (1) to the Commission at the following times and for the following six-month periods:

- (a) before 15 February for forecasts up to the first six months of the following year (inclusive);
- (b) before 1 October for forecasts up to the second six months of the following year (inclusive);

SECTION IV

GENERAL PROVISIONS

Article 14

The Member States shall forward to the Commission the data referred to in Articles 5, 7, 9, 11 and 13 in compliance with Council Regulation (Euratom, EEC) No 1588/90 of 11 June 1990 on the transmission of data subject to statistical confidentiality of the Statistical Office of the European Communities ⁽¹⁾.

Article 15

The Commission shall examine, in consultation with the Member States:

- (a) the results supplied;
- (b) the technical problems which arise, in particular in preparing and carrying out the surveys and estimates;
- (c) the reliability of the survey results and estimates.

Article 16

The Member States shall inform the Commission of any methodological or other change which would considerably influence the statistics. This shall be done not later than three months after the change in question enters into force.

The Commission shall notify the other Member States of any such communication in the appropriate working parties.

Article 17

1. Where the procedure laid down in this Article is to be followed, the chairman of the Standing Committee on Agricultural Statistics (hereinafter referred to as the 'committee') shall refer the matter of the committee, either on his own initiative or at the request of a representative of a Member State.

2. The representative of the Commission shall submit to the committee a draft of the measures to be taken. The committee shall deliver its opinion on the draft within a time limit which the chairman may lay down according to the urgency of the matter. The opinion shall be delivered by a majority of 54 votes, the votes of the representatives of the Member States being weighted in the manner set out in Article 148 (2) of the Treaty. The chairman shall not vote.

3. (a) The Commission shall adopt the measures envisaged if they are in accordance with the opinion of the committee.

(b) If the measures envisaged are not in accordance with the opinion of the committee, or if no opinion is delivered, the Commission shall, without delay, submit to the Council a proposal relating to the measures to be taken. The Council shall act by a qualified majority.

If, on the expiry of three months from the date of referral to the Council, the Council has not acted, the proposed measures shall be adopted by the Commission.

Article 18

1. Directives 73/132/EEC and 78/53/EEC shall be repealed as from 1 January 1994.

2. The references to the repealed Directives shall be construed as referring to this Directive.

Article 19

The Member States shall bring into force the laws, regulations and administrative provisions necessary to comply with this Directive not later than 1 January 1994.

When Member States adopt these measures, they shall contain a reference to this Directive or shall be

⁽¹⁾ OJ No L 151, 15. 6. 1990, p. 1.

accompanied by such reference on the occasion of their official publication. The methods of making such a reference shall be laid down by the Member States.

Done at Luxembourg, 1 June 1993.

Article 20

This Directive is addressed to the Member States.

For the Council

The President

J. ANDERSEN

COUNCIL DIRECTIVE 93/25/EEC

of 1 June 1993

on the statistical surveys to be carried out on sheep and goat stocks

THE COUNCIL OF THE EUROPEAN COMMUNITIES,

HAS ADOPTED THIS DIRECTIVE:

Having regard to the Treaty establishing the European Economic Community, and in particular Article 43 thereof,

Having regard to the proposal from the Commission ⁽¹⁾,

Having regard to the opinion of the European Parliament ⁽²⁾,

Whereas Council Directive 82/177/EEC of 22 March 1982 on the statistical surveys to be carried out by the Member States on sheep and goat stocks ⁽³⁾ has been amended several times; whereas further amendments being necessary, the provisions thereof should, for reasons of clarity, be recast;

Whereas provision should be made for those Member States whose goat population makes up only a small percentage of the overall population of the Community to reduce the number of surveys where appropriate;

Whereas it is important to follow the trend in the structure of the agricultural holdings in the Member States;

Whereas, in order to ensure that the common agricultural policy is properly administered, particularly where the sheepmeat and goatmeat market is concerned, the Commission requires regular data on trends in livestock and in sheepmeat and goatmeat production;

Whereas the collection and processing of the data as well as the organization of the survey at national level should continue to lie within the competence of the statistical services of the Member States, and the Commission should be responsible for the coordination and harmonization of statistical information at European level and arrange for the harmonized methodologies necessary to implement Community policies;

Whereas, in order to facilitate implementation of this Directive, close cooperation is necessary between the Member States and the Commission and this should in particular be effected via the Standing Committee on Agricultural Statistics set up by Decision 72/279/EEC ⁽⁴⁾,

⁽¹⁾ OJ No C 18, 23. 1. 1993, p. 15.

⁽²⁾ OJ No C 115, 26. 4. 1993.

⁽³⁾ OJ No L 81, 27. 3. 1982, p. 35. Directive last amended by Regulation (EEC) No 1057/91 (OJ No L 107, 27. 4. 1991, p. 11).

⁽⁴⁾ OJ No L 179, 7. 8. 1972, p. 1.

SECTION I

SURVEYS OF THE POPULATION

A. At national level

Frequency — Field of survey

Article 1

1. The Member States shall carry out statistical survey of the sheep population on their territory each year with referring to one of the first days in December.
2. Member States shall also carry out a statistical survey of the goat population, either as a separate survey or as a single survey of both sheep and goat populations:
 - (a) each year, with reference to one of the first days in December, where the goat population is 500 000 head or more;
 - (b) at least once every five years where the goat population is less than 500 000 head.
3. The Member States may, at their request, be authorized to use administrative sources instead of the statistical surveys under paragraphs 1 and 2.
4. In considering the requests referred to in paragraph 3, the Commission shall decide in accordance with the procedure laid down in Article 20.

Article 2

1. For the purposes of this Directive, 'sheep' means domestic animals of the species *Ovis* and 'goats' means domestic animals of the species *Capra*.
2. The surveys referred to in Article 1 shall cover all sheep and goats on agricultural holdings as defined by the Commission in accordance with the procedure laid down in Article 20. They shall cover sufficient holdings to account for at least 95 % of the entire population as determined by the last survey on the structure of agricultural holdings.
3. As far as possible, Member States shall supplement the results of the surveys referred to in paragraph 2 with an estimate of the goat and sheep population not covered by the surveys.

Breakdown by category

Article 3

1. The surveys referred to in Article 1 shall be conducted in such a way as to provide a breakdown of the sheep and goat populations into at least the following categories:

A. sheep, total:

A.1. ewes and ewe lambs put to the ram:

A.1.1. milk ewes and milk ewe lambs put to the ram;

A.1.2. other ewes and ewe lambs put to the ram;

A.2. other sheep.

B. goats, total:

B.1. goats which have already kidded and goats mated:

B.1.1. goats which have already kidded;

B.1.2. goats mated for the first time;

B.2. other goats.

2. The categories referred to in paragraph 1 may be modified in accordance with the procedure laid down in Article 20.

3. The categories shall be defined in accordance with the procedure laid down in Article 20.

Accuracy

Article 4

1. The surveys referred to in Article 1 shall be conducted in the form of exhaustive surveys or by representative sampling.

2. For each of the Member States, sampling errors for the results of the surveys provided for in Article 2 (2) shall not exceed 2 % (confidence interval of 68 %) of the total number of sheep and of goats, or an absolute number to be set in accordance with the procedure laid down in Article 20.

3. In addition to the sampling frame and the supplementary estimates referred to in Article 2 (3), Member States shall take whatever measures they deem appropriate to maintain the quality of the survey results.

Transmission deadline

Article 5

1. Member States shall notify the Commission of the provisional results of the surveys and supplementary estimates before 1 March after the reference month for the data referred to in Article 3 (1).

2. Member States shall notify the Commission of the results of the surveys and of the supplementary estimates, in compliance with Article 4 (2), before 1 April following the reference month.

Derogations

Article 6

1. By way of derogation from Article 3 (1):

(a) the subdivisions of category A.1 shall be optional for those Member States where the sheep population at the time of the survey is less than 2 500 000 head;

(b) the subdivisions of category B.1 shall be optional for those Member States where the goat population at the time of the survey is less than 500 000 head;

(c) the Member States referred to in Article 1 (2) (b) shall make an estimate of the total numbers referred to in category B, without subdivision, for each of the years not covered by the survey;

(d) the Member States for which the population of category A.1.1 represents less than 1 % of category A.1 shall be authorized to estimate the figure or derive it from other sources.

2. By way of derogation from Articles 1 and 5, Denmark and the Netherlands shall be authorized to estimate the sheep and goat populations and the United Kingdom the goat population held in December on the basis of the populations recorded during the annual agricultural census which they carry out in May/June of the same year. They shall forward the provisional results referred to in Article 5 (1) to the Commission before 1 March and the results referred to in Article 5 (2) before 15 September of the year following the reference year.

B. At regional level

Territorial subdivisions

Article 7

1. The final results of the survey shall be compiled for each of the territorial subdivisions as defined in accordance with the procedure laid down in Article 20.

2. The territorial subdivisions referred to in paragraph 1 may be amended in accordance with the procedure laid down in Article 20.

Transmission deadline

Article 8

Member States shall notify the Commission of the data referred to in Article 7 before 15 May of the year following the reference month.

Derogations

Article 9

By way of derogation from Article 8:

- (a) the Netherlands shall be authorized to notify sheep numbers by 'provincie' in the case of populations covered by the agricultural census conducted in May of the reference year, before 15 September of that year;
- (b) the Member States referred to in Article 1 (2) (b) shall be exempt from notifying the regional breakdown of their goat numbers.

C. Breakdown by size of flock herd

Size classes

Article 10

1. In odd-numbered years, Member States shall provide a breakdown of the final results of the survey at national level by size classes as defined in accordance with the procedure laid down in Article 20.

2. In accordance with the procedure laid down in Article 20, the Commission may approve an application from a Member State to use the breakdown by size classes referred to in paragraph 1 for the final results of even-numbered years.

3. The size classes referred to in paragraph 1 may be amended in accordance with the procedure laid down in Article 20.

Transmission deadline

Article 11

Member States shall notify the Commission of the data referred to in Article 10 (1) before 15 May of the year following the reference month.

Derogations

Article 12

By way of derogation from Article 11, Denmark and the Netherlands shall be authorized to notify the data on the structure of their sheep and goat populations and the United Kingdom those of its goat population covered by the agricultural census conducted in May/June of the reference year before 15 May of the following year

SECTION II

SLAUGHTERING STATISTICS

Article 13

1. Member States shall draw up monthly statistics relating to the number and carcase weight of sheep and goats slaughtered in the slaughterhouses on their territory, the meat of which is deemed fit for human consumption.

If necessary, they shall also supply estimates of slaughtering not included in the returns, so that the statistics include all the sheep and goats slaughtered on their territory.

2. The statistics referred to in paragraph 1 shall be drawn up for the following categories:

A. sheep, total:

A.1. of which: lambs;

B. goats, total.

3. The carcase weight referred to in paragraph 1 and the categories referred to in paragraph 2 shall be defined in accordance with the procedure laid down in Article 20.

Transmission deadline

Article 14

Member States shall forward the Commission the results of the statistics referred to in Article 13 (1) within the two months following the reference month.

SECTION III

PRODUCTION FORECASTS

Article 15

1. Member States shall use the survey results and other available information to produce forecasts, for each calendar half-year, of their supply of sheep and goats.

This supply shall be expressed as the gross indigenous production which shall include all sheep and goats slaughtered plus the balance of intra-Community and external trade in live sheep and goats.

2. The definition 'supply' referred to in paragraph 1 may be amended in accordance with the procedure laid down in Article 20.

Transmission deadline

Article 16

Member States shall notify the Commission of the forecasts referred to in Article 15 (1) before 1 March following the survey for the two six-month periods of the current year.

SECTION IV

GENERAL REMARKS

Article 17

Member States shall forward to the Commission the data referred in Articles 5, 6, 8, 9, 11, 12, 14 and 16 in compliance with Council Regulation (Euratom, EEC) No 1588/90 of 11 June 1990 on the transmission of data subject to statistical confidentiality to the Statistical Office of the European Communities (1).

Article 18

The Commission shall examine, in consultation with the Member States:

- (a) the results supplied;
- (b) the technical problems which arise, in particular in preparing and conducting out the surveys and estimates;
- (c) the reliability of the survey results and estimates.

Article 19

Member States shall inform the Commission of any methodological or other change which would considerably influence the statistics. This shall be done within three months after the change in question enters into force. The Commission shall notify the other Member States of any such communication in the appropriate working parties.

Article 20

1. Where the procedure laid down in this Article is to be followed, the chairman of the Standing Committee on Agricultural Statistics hereinafter referred to as 'the committee', shall refer the matter of the committee, either on his own initiative or at the request of the representative of a Member State.

2. The representative of the Commission shall submit to the committee a draft of the measures to be taken. The committee shall deliver its opinion on the draft within a time limit which the chairman may lay down according to the urgency of the matter. The opinion shall be delivered by a majority of 54 votes, the votes of the representatives of the Member States being weighted in the manner set out in Article 148 (2) of the Treaty. The chairman shall not vote.

3. (a) The Commission shall adopt the measures envisaged if they are in accordance with the opinion of the committee.

(b) If the measures envisaged are not in accordance with the opinion of the committee, or if no opinion is delivered, the Commission shall, without delay, submit to the Council a proposal relating to the measures to be taken. The Council shall act by a qualified majority.

If, on the expiry of three months from the date of referral to the Council, the Council has not acted, the proposed measures shall be adopted by the Commission.

Article 21

1. Directive 82/177/EEC shall be repealed as from 1 January 1994.

2. The references to the repealed Directive shall be construed as referring to this Directive.

Article 22

Member States shall bring into force the legal and administrative measures necessary to comply with this Directive not later than 1 January 1994.

When Member States adopt these measures, they shall contain a reference to this Directive or shall be accompanied by such reference on the occasion of their official publication. The methods of making such a reference shall be laid down by the Member States.

Article 23

1. This Directive is addressed to the Member States.

Done at Luxembourg, 1 June 1993.

For the Council

The President

J. ANDERSEN

(1) OJ No L 151, 15. 6. 1990, p. 1.

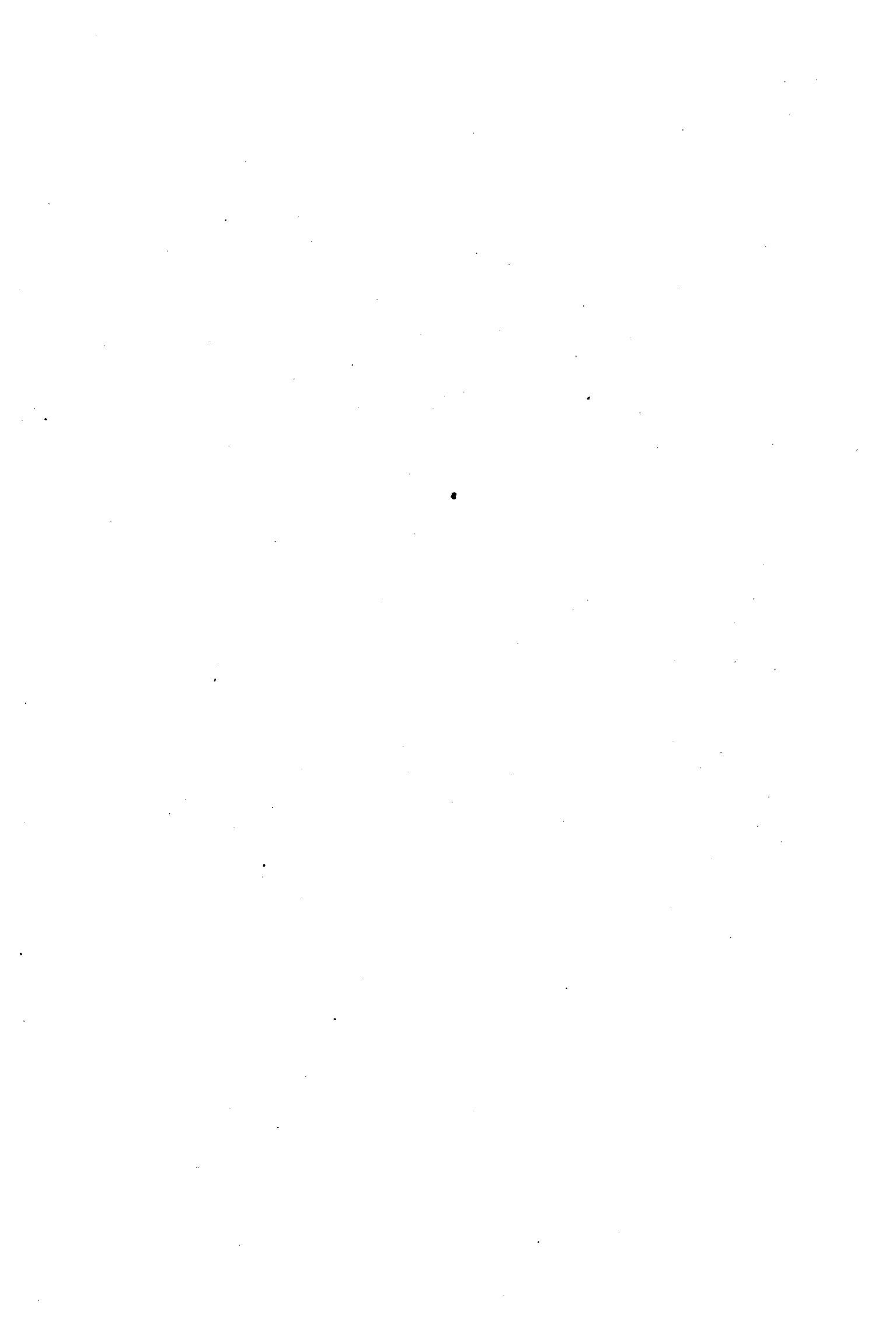

Journal officiel

des Communautés européennes

ISSN 0378-7060

L 149

36^e année

21 juin 1993

Édition de langue française **Législation**

Sommaire

I *Actes dont la publication est une condition de leur applicabilité*

.....

II *Actes dont la publication n'est pas une condition de leur applicabilité*

Conseil

- ★ Directive 93/23/CEE du Conseil, du 1^{er} juin 1993, concernant les enquêtes statistiques à effectuer dans le domaine de la production de porcins 1
- ★ Directive 93/24/CEE du Conseil, du 1^{er} juin 1993, concernant les enquêtes statistiques à effectuer dans le domaine de la production de bovins 5
- ★ Directive 93/25/CEE du Conseil, du 1^{er} juin 1993, concernant les enquêtes statistiques à effectuer dans le domaine de la production d'ovins et de caprins 10

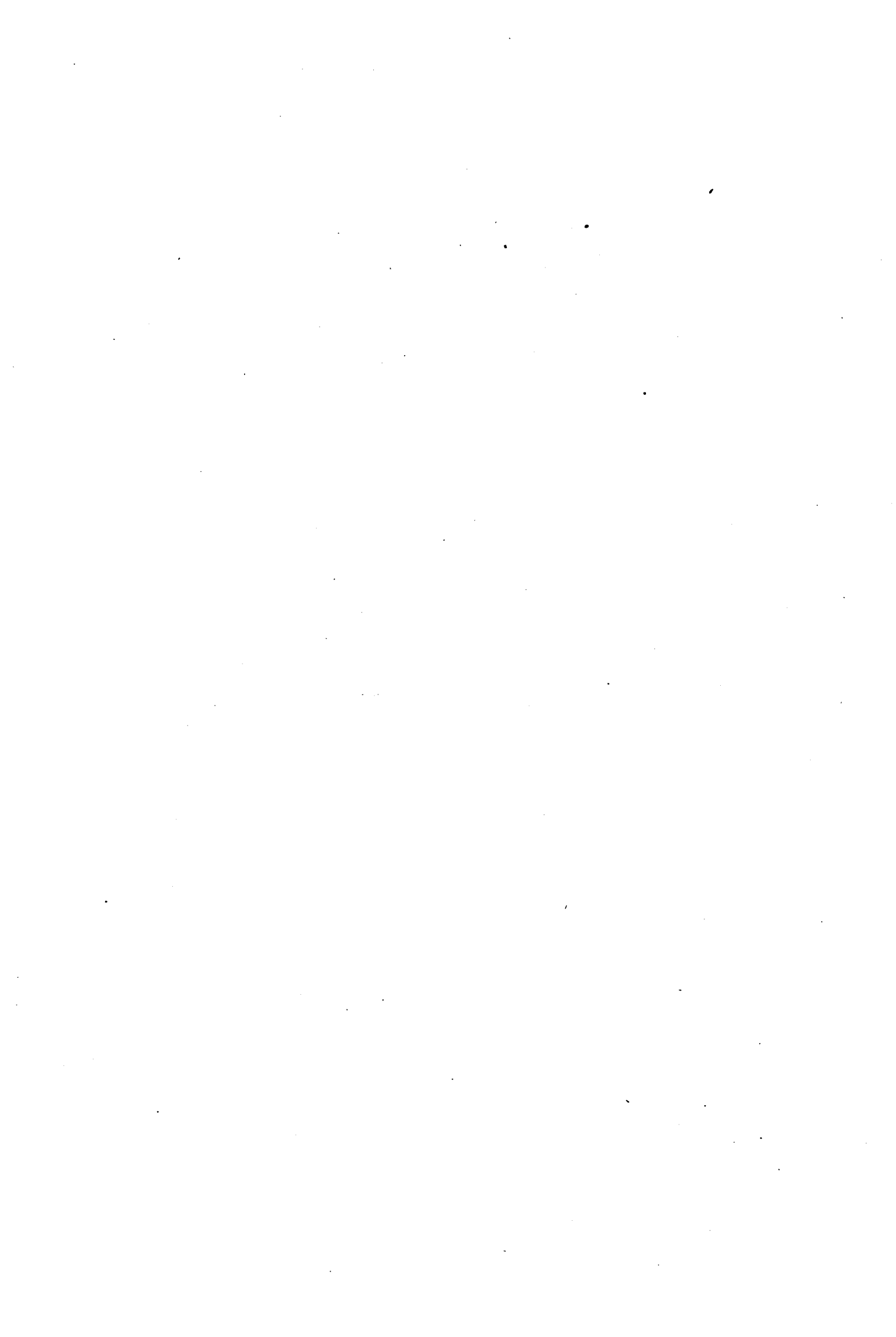

II

(Actes dont la publication n'est pas une condition de leur applicabilité)

CONSEIL

DIRECTIVE 93/23/CEE DU CONSEIL

du 1^{er} juin 1993

concernant les enquêtes statistiques à effectuer dans le domaine de la production de porcins

LE CONSEIL DES COMMUNAUTÉS EUROPÉENNES,

vu le traité instituant la Communauté économique européenne, et notamment son article 43,

vu la proposition de la Commission ⁽¹⁾,

vu l'avis du Parlement européen ⁽²⁾,

considérant que la directive 76/630/CEE du Conseil, du 20 juillet 1976, concernant les enquêtes à effectuer par les États membres dans le domaine de la production des porcs ⁽³⁾ a été modifiée à plusieurs reprises; que, à l'occasion de nouvelles modifications, il convient, dans un souci de clarté, de procéder à une refonte de ses dispositions;

considérant qu'il y a lieu de prévoir la possibilité, pour les États membres dont le cheptel porcin ne représente qu'un faible pourcentage du cheptel total de la Communauté, de réduire le nombre des enquêtes annuelles à effectuer;

considérant que, pour assurer une bonne gestion de la politique agricole commune, et en particulier du marché de la viande porcine, la Commission doit pouvoir disposer régulièrement de données sur l'évolution du cheptel, de la production et des perspectives de production de viande porcine;

considérant que, bien que la collecte et le traitement des données ainsi que l'organisation de l'enquête au niveau national doivent rester sous la responsabilité des services statistiques des États membres, la Commission doit assurer la coordination et l'harmonisation des informations statistiques au niveau européen et prévoir des méthodologies harmonisées, nécessaires à la gestion des politiques communautaires;

considérant que, pour faciliter la mise en oeuvre des dispositions de la présente directive, il convient de maintenir une coopération étroite entre les États membres et la Commission dans le cadre, en particulier, du comité permanent de la statistique agricole, institué par la décision 72/279/CEE ⁽⁴⁾,

A ARRÊTÉ LA PRÉSENTE DIRECTIVE:

SECTION I

ENQUÊTES SUR LE CHEPTEL

A. Au niveau national

Fréquence — Champ d'enquête

Article premier

1. Les États membres effectuent, en référence à un des premiers jours des mois d'avril, d'août et de décembre de chaque année, des enquêtes statistiques sur le cheptel porcin détenu sur leur territoire.

⁽¹⁾ JO n° C 18 du 23. 1. 1993, p. 12.

⁽²⁾ JO n° C 115 du 26. 4. 1993.

⁽³⁾ JO n° L 223 du 16. 8. 1976, p. 4. Directive modifiée en dernier lieu par le règlement (CEE) n° 1057/91 (JO n° L 107 du 27. 4. 1991, p. 11).

⁽⁴⁾ JO n° L 179 du 7. 8. 1972, p. 1.

2. Les États membres peuvent, à leur demande, être autorisés à effectuer les enquêtes des mois d'avril et d'août dans des régions sélectionnées, étant entendu que ces enquêtes portent sur au moins 70 % du cheptel porcin.

Les États membres dont le cheptel porcin est inférieur à 3 millions de porcins peuvent, à leur demande, être autorisés à renoncer totalement aux enquêtes d'avril et d'août.

Les États membres peuvent, à leur demande, être autorisés à utiliser des sources administratives au lieu des enquêtes statistiques au titre du paragraphe 1.

3. En ce qui concerne les demandes visées au paragraphe 2, la Commission arrête sa décision selon la procédure prévue à l'article 17.

Article 2

1. Aux fins de la présente directive, on entend par «porcins» les animaux domestiques de l'espèce *sus*.

2. Les enquêtes visées à l'article 1^{er} portent sur tous les porcs détenus dans les exploitations agricoles telles que définies selon la procédure prévue à l'article 17. Ces enquêtes doivent tenir compte d'un nombre d'exploitations tel qu'un total d'au moins 95 % du cheptel recensé dans le cadre de la dernière enquête sur la structure des exploitations agricoles soit couvert par toutes les exploitations mentionnées ci-dessus.

3. Les États membres complètent, dans la mesure du possible, les résultats des enquêtes prévues au paragraphe 2 par une estimation de l'effectif du cheptel porcin qui n'a pas fait l'objet de ces enquêtes.

Ventilation en catégories

Article 3

1. Les enquêtes prévues à l'article 1^{er} sont effectuées de manière à permettre une ventilation du cheptel porcin au moins selon les catégories suivantes:

- A. Porcelets d'un poids vif de moins de 20 kilogrammes.
- B. Porcs d'un poids vif de 20 kilogrammes à moins de 50 kilogrammes.
- C. Porcs à l'engrais, y compris les verrats de réforme et les truies de réforme, d'un poids vif:
 - a) de 50 kilogrammes à moins de 80 kilogrammes;
 - b) de 80 kilogrammes à moins de 110 kilogrammes;
 - c) de 110 kilogrammes et plus.
- D. Porcs reproducteurs d'un poids vif de 50 kilogrammes et plus:
 - a) verrats;

b) truies saillies, dont:

b 1) truies saillies pour la première fois;

c) autres truies, dont:

c 1) jeunes truies non encore saillies.

2. Les catégories visées au paragraphe 1 peuvent être modifiées selon la procédure prévue à l'article 17.

3. La définition des catégories est établie selon la procédure prévue à l'article 17.

Précision

Article 4

1. Les enquêtes visées à l'article 1^{er} sont effectuées sous la forme d'enquêtes exhaustives ou par sondages représentatifs.

2. En ce qui concerne les résultats des enquêtes prévues à l'article 2 paragraphe 2, l'erreur d'échantillonnage ne doit pas dépasser, pour chacun des États membres, 2 % (intervalle de confiance de 68 %) du nombre total de porcins.

3. Outre ce qui concerne la base des sondages et les estimations complémentaires prévues à l'article 2 paragraphe 3, les États membres prennent les mesures qu'ils jugent appropriées pour maintenir la qualité des résultats des enquêtes.

Délai de transmission

Article 5

1. Les États membres transmettent à la Commission les résultats provisoires des enquêtes et les estimations complémentaires:

- pour l'enquête du mois d'avril, avant le 15 juin de la même année,
- pour l'enquête du mois d'août, avant le 15 octobre de la même année,
- pour l'enquête du mois de décembre, avant le 15 février de l'année suivante.

2. Les États membres transmettent à la Commission les résultats, tels que définis à l'article 4 paragraphe 2, des enquêtes et les estimations complémentaires:

- pour l'enquête du mois d'avril, avant le 1^{er} août de la même année,
- pour l'enquête du mois d'août, avant le 1^{er} décembre de la même année,
- pour l'enquête du mois de décembre, avant le 1^{er} avril de l'année suivante.

B. Au niveau régional

Subdivision territoriale

Article 6

1. Les résultats définitifs de l'enquête du mois de décembre sont établis pour chacune des subdivisions territoriales telles que définies selon la procédure prévue à l'article 17.
2. La Commission peut, selon la procédure définie à l'article 17, autoriser les États membres qui en ont fait la demande à procéder à la ventilation régionale visée au paragraphe 1 pour les résultats définitifs de l'enquête d'avril ou d'août.
3. Les subdivisions territoriales visées au paragraphe 1 peuvent être modifiées selon la procédure prévue à l'article 17.

Délai de transmission

Article 7

Les États membres communiquent à la Commission les données visées à l'article 6 avant le 15 mai de l'année suivant le mois de référence.

C. Ventilation selon la taille des élevages

Classes de grandeur

Article 8

1. Au cours des années impaires, les États membres ventilent les résultats définitifs des enquêtes sur le cheptel de décembre, au niveau national, selon les classes de grandeur des effectifs telles que définies selon la procédure prévue à l'article 17.
2. La Commission peut, selon la procédure prévue à l'article 17, autoriser les États membres qui en ont fait la demande à procéder à la ventilation prescrite au paragraphe 1 par classe de grandeur des effectifs pour les résultats définitifs des années paires et/ou les résultats d'un mois fixe de l'année.
3. Les classes de grandeur des effectifs visées au paragraphe 1 peuvent être modifiées selon la procédure prévue à l'article 17.

Délai de transmission

Article 9

Les États membres communiquent à la Commission les données visées à l'article 8 avant le 15 mai de l'année suivant le mois de référence.

SECTION II

STATISTIQUE DES ABATTAGES

Article 10

1. Les États membres établissent des statistiques mensuelles sur le nombre et le poids en carcasse des porcins qui sont abattus dans les lieux d'abattage de leur territoire et dont la viande est reconnue propre à la consommation humaine.

Le cas échéant, ils y ajoutent une estimation des abattages qui échappent aux relevés afin que les données couvrent la totalité des abattages effectués sur leur territoire.

2. La statistique visée au paragraphe 1 est établie pour la catégorie suivante:

A. Porcins, total.

3. La définition du poids en carcasse visé au paragraphe 1 et de la catégorie visée au paragraphe 2 est établie selon la procédure prévue à l'article 17.

Délai de transmission

Article 11

Les États membres communiquent à la Commission les résultats des statistiques visées à l'article 10 paragraphe 1 dans les deux mois qui suivent le mois de référence.

SECTION III

PRÉVISIONS DE PRODUCTION

Article 12

1. Les États membres établissent, sur la base des résultats des enquêtes et d'autres informations disponibles, des prévisions concernant l'offre de porcins par trimestre calendaire.

Cette offre est exprimée en production indigène brute, qui comprend la totalité des porcins abattus, complétée par le solde des échanges intracommunautaires de porcins vivants et le solde du commerce extérieur de porcins vivants.

2. Les prévisions visées au paragraphe 1 sont établies pour la catégorie suivante:

A. Porcins, total.

3. La définition de l'offre visée au paragraphe 1 peut être modifiée selon la procédure prévue à l'article 17.

Délai de transmission

Article 13

Les États membres communiquent à la Commission les prévisions visées à l'article 12 paragraphe 1 aux dates et pour les trimestres suivants:

- a) avant le 15 février, les prévisions jusqu'au troisième trimestre de l'année en cours (inclus);
- b) avant le 15 juin, les prévisions jusqu'au premier trimestre de l'année suivante (inclus);
- c) avant le 15 octobre, les prévisions jusqu'au deuxième trimestre de l'année suivante (inclus).

SECTION IV

GÉNÉRALITÉS

Article 14

Les États membres communiquent à la Commission les données visées aux articles 5, 7, 9, 11 et 13 dans le respect du règlement (Euratom, CEE) n° 1588/90 du Conseil, du 11 juin 1990, relatif à la transmission à l'Office statistique des Communautés européennes d'informations statistiques couvertes par le secret ⁽¹⁾.

Article 15

La Commission étudie en collaboration avec les États membres:

- a) les résultats fournis;
- b) les problèmes techniques posés notamment par la préparation et la conduite des enquêtes et des estimations;
- c) la fiabilité des résultats des enquêtes et des estimations.

Article 16

Les États membres informent la Commission de toute modification méthodologique et de toute autre modification qui influencerait considérablement les résultats statistiques. Communication en est faite au plus tard trois mois après la mise en vigueur de la modification en question. La Commission informe les autres États membres de ces communications dans les groupes de travail appropriés.

Article 17

1. Dans le cas où il est fait référence à la procédure définie au présent article, le comité permanent de la statistique agricole, ci-après dénommé «comité», est saisi par son

président, soit à l'initiative de celui-ci, soit à la demande du représentant d'un État membre.

2. Le représentant de la Commission soumet au comité un projet des mesures à prendre. Le comité émet son avis sur ce projet dans un délai que le président peut fixer en fonction de l'urgence de la question. Il se prononce à la majorité de cinquante-quatre voix, les voix des États membres étant affectées de la pondération prévue à l'article 148 paragraphe 2 du traité. Le président ne prend pas part au vote.

3. a) La Commission arrête les mesures envisagées lorsqu'elles sont conformes à l'avis du comité.

b) Lorsque les mesures envisagées ne sont pas conformes à l'avis du comité, ou en l'absence d'avis, la Commission soumet sans tarder au Conseil une proposition relative aux mesures à prendre. Le Conseil statue à la majorité qualifiée.

Si, à l'expiration d'un délai de trois mois à compter de la date à laquelle il a été saisi, le Conseil n'a pas statué, les mesures proposées sont arrêtées par la Commission.

Article 18

1. La directive 76/630/CEE est abrogée avec effet au 1^{er} janvier 1994.

2. Les références faites à la directive abrogée s'entendent comme faites à la présente directive.

Article 19

Les États membres mettent en vigueur les dispositions législatives, réglementaires et administratives nécessaires pour se conformer à la présente directive avant le 1^{er} janvier 1994.

Lorsque les États membres adoptent ces dispositions, celles-ci contiennent une référence à la présente directive ou sont accompagnées d'une telle référence lors de leur publication. Les modalités de cette référence sont arrêtées par les États membres.

Article 20

Les États membres sont destinataires de la présente directive.

Fait à Luxembourg, le 1^{er} juin 1993.

Par le Conseil

Le président

J. ANDERSEN

⁽¹⁾ JO n° L 151 du 15. 6. 1990, p. 1.

DIRECTIVE 93/24/CEE DU CONSEIL

du 1^{er} juin 1993

concernant les enquêtes statistiques à effectuer dans le domaine de la production de bovins

LE CONSEIL DES COMMUNAUTÉS EUROPÉENNES,

vu le traité instituant la Communauté économique européenne, et notamment son article 43,

vu la proposition de la Commission (1),

vu l'avis du Parlement européen (2),

considérant que la directive 73/132/CEE du Conseil, du 15 mai 1973, concernant les enquêtes statistiques sur le cheptel bovin, les prévisions sur la disponibilité en bovins de boucherie et les statistiques d'abattage de bovins, à effectuer par les États membres (3) et la directive 78/53/CEE du Conseil, du 19 décembre 1977, fixant des dispositions complémentaires concernant les enquêtes statistiques à effectuer par les États membres sur le cheptel bovin (4) ont été modifiées à plusieurs reprises; que, à l'occasion de nouvelles modifications, il convient, dans un souci de clarté, de procéder à une refonte de leurs dispositions;

considérant qu'il y a lieu de prévoir la possibilité, pour les États membres dont le cheptel bovin ne représente qu'un faible pourcentage du cheptel total de la Communauté, de réduire le nombre des enquêtes annuelles à effectuer;

considérant que, pour assurer une bonne gestion de la politique agricole commune, en particulier du marché de la viande bovine, la Commission doit pouvoir disposer régulièrement de données sur l'évolution du cheptel, de la production et des perspectives de production de viande bovine;

considérant que, bien que la collecte et le traitement des données ainsi que l'organisation de l'enquête au niveau national doivent rester sous la responsabilité des services statistiques des États membres, la Commission doit assurer la coordination et l'harmonisation des informations statistiques au niveau européen et prévoir des méthodologies harmonisées, nécessaires à la gestion des politiques communautaires;

(1) JO n° C 18 du 23. 1. 1993, p. 19.

(2) JO n° C 115 du 26. 4. 1993.

(3) JO n° L 153 du 9. 6. 1973, p. 25. Directive modifiée en dernier lieu par le règlement (CEE) n° 1057/91 (JO n° L 107 du 27. 4. 1991, p. 11).

(4) JO n° L 16 du 20. 1. 1978, p. 20. Directive modifiée en dernier lieu par la directive 86/80/CEE (JO n° L 77 du 22. 3. 1986, p. 27).

considérant que, pour faciliter la mise en œuvre des dispositions de la présente directive, il convient de maintenir une coopération étroite entre les États membres et la Commission dans le cadre du comité permanent de la statistique agricole, institué par la décision 72/279/CEE (5),

A ARRÊTÉ LA PRÉSENTE DIRECTIVE:

SECTION I

ENQUÊTES SUR LE CHEPTEL

A. Au niveau national

Fréquence — Champ d'enquête

Article premier

1. Les États membres effectuent, en référence à un des jours des mois de mai ou juin et en référence à un des jours du mois de décembre de chaque année, des enquêtes statistiques sur le cheptel bovin détenu sur leur territoire.

2. Les États membres peuvent, à leur demande, être autorisés à effectuer les enquêtes des mois de mai ou juin dans des régions sélectionnées, étant entendu que ces enquêtes portent sur au moins 70 % du cheptel bovin.

Les États membres dont le cheptel bovin est inférieur à 1,5 million d'animaux peuvent, à leur demande, être autorisés à renoncer totalement à une des deux enquêtes visées au paragraphe 1 ou à n'organiser celle-ci que dans des régions sélectionnées.

Les États membres peuvent, à leur demande, être autorisés à utiliser des sources administratives au lieu des enquêtes statistiques au titre du paragraphe 1.

3. En ce qui concerne les demandes visées au paragraphe 2, la Commission arrête sa décision selon la procédure prévue à l'article 17 en tenant compte des obligations découlant de l'article 6.

(5) JO n° L 179 du 7. 8. 1972, p. 1.

Article 2

1. Aux fins de la présente directive, on entend par «bovins» les animaux domestiques de l'espèce *Bos taurus*, *Bubalus bubalus* et *Beefalo*.

2. Les enquêtes visées à l'article 1^{er} portent sur tous les bovins détenus dans les exploitations agricoles telles que définies selon la procédure prévue à l'article 17. Ces enquêtes doivent tenir compte d'un nombre d'exploitations tel qu'un total d'au moins 95 % du cheptel recensé dans le cadre de la dernière enquête sur la structure des exploitations agricoles soit couvert par toutes les exploitations mentionnées ci-dessus.

3. Les États membres complètent, dans la mesure du possible, les résultats des enquêtes prévues au paragraphe 2 par une estimation de l'effectif du cheptel bovin qui n'a pas fait l'objet de ces enquêtes.

Ventilation en catégories

Article 3

1. Les enquêtes visées à l'article 1^{er} sont effectuées de manière à permettre une ventilation du cheptel bovin au moins selon les catégories suivantes:

A. Bovins de moins de 1 an:

- a) veaux de boucherie;
- b) autres:
 - ba) mâles;
 - bb) femelles.

B. Bovins de 1 à moins de 2 ans:

- a) mâles;
- b) femelles:
 - ba) animaux de boucherie;
 - bb) autres.

C. Bovins de 2 ans et plus:

- a) mâles;
- b) femelles:
 - ba) génisses:
 - 1) animaux de boucherie;
 - 2) autres;
 - bb) vaches:
 - 1) vaches laitières;
 - 2) autres.

D. Buffles:

- a) bufflonnes reproductrices;
- b) autres buffles.

2. Les catégories visées au paragraphe 1 peuvent être modifiées selon la procédure prévue à l'article 17.

3. La définition des catégories est établie selon la procédure prévue à l'article 17.

Précision

Article 4

1. Les enquêtes visées à l'article 1^{er} sont effectuées sous la forme d'enquêtes exhaustives ou par sondages représentatifs.

2. En ce qui concerne les résultats des enquêtes prévues à l'article 2 paragraphe 2, l'erreur d'échantillonnage ne doit pas dépasser, pour chacun des États membres, 1 % du nombre total de bovins et 1,5 % du nombre total de vaches (intervalle de confiance de 68 %).

3. Outre ce qui concerne la base des sondages et les estimations complémentaires prévues à l'article 2 paragraphe 3, les États membres prennent les mesures qu'ils jugent appropriées pour maintenir la qualité des résultats des enquêtes.

Délai de transmission

Article 5

1. Les États membres communiquent à la Commission les résultats provisoires des enquêtes et les estimations complémentaires:

- pour l'enquête du mois de mai/juin, avant le 30 septembre de la même année,
- pour l'enquête du mois de décembre, avant le 15 février de l'année suivante.

2. Les États membres communiquent à la Commission les résultats, tels que définis à l'article 4 paragraphe 2, des enquêtes et les estimations complémentaires:

- pour l'enquête du mois de mai/juin, avant le 15 octobre de la même année,
- pour l'enquête du mois de décembre, avant le 1^{er} avril de l'année suivante.

B. Au niveau régional

Subdivision territoriale

Article 6

1. Les résultats définitifs de l'enquête du mois de décembre sont établis pour chacune des subdivisions territoriales telles que définies selon la procédure prévue à l'article 17.

2. La Commission peut, selon la procédure définie à l'article 17, autoriser les États membres qui en ont fait la demande à procéder à la ventilation régionale prescrite au paragraphe 1 pour les résultats définitifs de l'enquête de mai/juin.

3. Les subdivisions territoriales visées au paragraphe 1 peuvent être modifiées selon la procédure prévue à l'article 17.

Délai de transmission

Article 7

Les États membres communiquent à la Commission les données visées à l'article 6 avant le 15 mai de l'année suivant le mois de référence.

C. Ventilation selon la taille des élevages

Classes de grandeur

Article 8

1. Au cours des années impaires, les États membres ventilent les résultats définitifs des enquêtes sur le cheptel de décembre, au niveau national, selon les classes de grandeur des effectifs telles que définies selon la procédure prévue à l'article 17.

2. La Commission peut, selon la procédure prévue à l'article 17, autoriser les États membres qui en ont fait la demande à procéder à la ventilation prescrite au paragraphe 1 par classe de grandeur des effectifs pour les résultats définitifs des années paires et/ou les résultats de l'enquête de mai/juin.

3. Les classes de grandeur des effectifs visées au paragraphe 1 peuvent être modifiées selon la procédure prévue à l'article 17.

Délai de transmission

Article 9

Les États membres communiquent à la Commission les données visées à l'article 8 avant le 15 mai de l'année suivant le mois de référence.

SECTION II

STATISTIQUE DES ABATTAGES

Article 10

1. Les États membres établissent des statistiques mensuelles sur le nombre et le poids en carcasse des bovins qui sont abattus dans les lieux d'abattage de leur territoire et dont la viande est reconnue propre à la consommation humaine.

Le cas échéant, ils y ajoutent une estimation des abattages qui échappent aux relevés afin que les données couvrent la totalité des abattages effectués sur leur territoire.

2. Les statistiques visées au paragraphe 1 sont établies pour les catégories suivantes:

A. Veaux

B. Génisses

C. Vaches

D. Taureaux

E. Bœufs.

3. La définition du poids en carcasse visé au paragraphe 1 et des catégories visées au paragraphe 2 est établie selon la procédure prévue à l'article 17.

Délai de transmission

Article 11

Les États membres communiquent à la Commission les résultats des statistiques visées à l'article 10 paragraphe 1 dans les deux mois qui suivent le mois de référence.

SECTION III

PRÉVISIONS DE PRODUCTION

Article 12

1. Les États membres établissent, sur la base des résultats des enquêtes et d'autres informations disponibles, des prévisions concernant l'offre de bovins par semestre calendaire.

Cette offre est exprimée en production indigène brute, qui comprend la totalité des bovins abattus, complétée par le solde des échanges intracommunautaires de bovins vivants et le solde du commerce extérieur de bovins vivants.

2. Les prévisions visées au paragraphe 1 sont établies selon la ventilation suivante:

A. Veaux

B. Génisses

C. Vaches

D. Taureaux

E. Bœufs.

Cette ventilation peut être modifiée selon la procédure prévue à l'article 17.

3. La définition de l'offre visée au paragraphe 1 et la définition des catégories visées au paragraphe 2 peuvent être modifiées selon la procédure prévue à l'article 17.

Délai de transmission

Article 13

Les États membres communiquent à la Commission les prévisions visées à l'article 12 paragraphe 1 aux dates et pour les semestres suivants:

- a) avant le 15 février, les prévisions jusqu'au premier semestre de l'année suivante (inclus);
- b) avant le 1^{er} octobre, les prévisions jusqu'au deuxième semestre de l'année suivante (inclus);

SECTION IV

GÉNÉRALITÉS

Article 14

Les États membres communiquent à la Commission les données visées aux articles 5, 7, 9, 11 et 13 dans le respect du règlement (Euratom, CEE) n° 1588/90 du Conseil, du 11 juin 1990, relatif à la transmission à l'Office statistique des Communautés européennes d'informations statistiques couvertes par le secret ⁽¹⁾.

Article 15

La Commission étudie en collaboration avec les États membres:

- a) les résultats fournis;
- b) les problèmes techniques posés notamment par la préparation et la conduite des enquêtes et des estimations;
- c) la fiabilité des résultats des enquêtes et des estimations.

Article 16

Les États membres informent la Commission de toute modification méthodologique ou de toute autre modification qui influencerait considérablement les résultats statistiques. Communication en est faite au plus tard trois mois

après la mise en vigueur de la modification en question. La Commission informe les autres États membres de ces communications dans les groupes de travail appropriés.

Article 17

1. Dans le cas où il est fait référence à la procédure définie au présent article, le comité permanent de la statistique agricole, ci-après dénommé «comité», est saisi par son président, soit à l'initiative de celui-ci, soit à la demande du représentant d'un État membre.

2. Le représentant de la Commission soumet au comité un projet des mesures à prendre. Le comité émet son avis sur ce projet dans un délai que le président peut fixer en fonction de l'urgence de la question. Il se prononce à la majorité de cinquante-quatre voix, les voix des États membres étant affectées de la pondération prévue à l'article 148 paragraphe 2 du traité. Le président ne prend pas part au vote.

3. a) La Commission arrête les mesures envisagées lorsqu'elles sont conformes à l'avis du comité.

b) Lorsque les mesures envisagées ne sont pas conformes à l'avis du comité, ou en l'absence d'avis, la Commission soumet sans tarder au Conseil une proposition relative aux mesures à prendre. Le Conseil statue à la majorité qualifiée.

Si, à l'expiration d'un délai de trois mois à compter de la date à laquelle il a été saisi, le Conseil n'a pas statué, les mesures proposées sont arrêtées par la Commission.

Article 18

1. Les directives 73/132/CEE et 78/53/CEE sont abrogées avec effet au 1^{er} janvier 1994.

2. Les références faites aux directives abrogées s'entendent comme faites à la présente directive.

Article 19

Les États membres mettent en vigueur les dispositions législatives, réglementaires et administratives nécessaires pour se conformer à la présente directive avant le 1^{er} janvier 1994.

Lorsque les États membres adoptent ces dispositions, celles-ci contiennent une référence à la présente directive ou

⁽¹⁾ JO n° L 151 du 15. 6. 1990, p. 1.

sont accompagnées d'une telle référence lors de leur publication. Les modalités de cette référence sont arrêtées par les États membres.

Fait à Luxembourg, le 1^{er} juin 1993.

Article 20

Les États membres sont destinataires de la présente directive.

Par le Conseil

Le président

J. ANDERSEN

DIRECTIVE 93/25/CEE DU CONSEIL

du 1^{er} juin 1993

concernant les enquêtes statistiques à effectuer dans le domaine de la production d'ovins et de caprins

LE CONSEIL DES COMMUNAUTÉS EUROPÉENNES,

A ARRÊTÉ LA PRÉSENTE DIRECTIVE:

vu le traité instituant la Communauté économique européenne, et notamment son article 43,

vu la proposition de la Commission (1),

vu l'avis du Parlement européen (2),

considérant que la directive 82/177/CEE du Conseil, du 22 mars 1982, concernant les enquêtes statistiques sur les cheptels ovin et caprin à effectuer par les États membres (3) a été modifiée à plusieurs reprises; que, à l'occasion de nouvelles modifications, il convient, dans un souci de clarté, de procéder à une refonte de ses dispositions;

considérant qu'il y a lieu de prévoir la possibilité, pour les États membres dont le cheptel caprin ne représente qu'un faible pourcentage du cheptel total de la Communauté, de réduire le nombre des enquêtes à effectuer;

considérant qu'il est important de suivre l'évolution de la structure des exploitations dans les États membres;

considérant que, pour assurer une bonne gestion de la politique agricole commune, et en particulier du marché de la viande ovine et caprine, la Commission doit pouvoir disposer régulièrement de données sur l'évolution du cheptel, de la production et des perspectives de production de viande ovine et caprine;

considérant que, bien que la collecte et le traitement des données ainsi que l'organisation de l'enquête au niveau national doivent rester sous la responsabilité des services statistiques des États membres, la Commission doit assurer la coordination et l'harmonisation des informations statistiques au niveau européen et prévoir des méthodologies harmonisées, nécessaires à la gestion des politiques communautaires;

considérant que, pour faciliter la mise en œuvre des dispositions du présent règlement, il convient de maintenir une coopération étroite entre les États membres et la Commission dans le cadre, en particulier, du comité permanent de la statistique agricole, institué par la décision 72/279/CEE (4),

(1) JO n° C 18 du 23. 1. 1993, p. 15.

(2) JO n° C 115 du 26. 4. 1993.

(3) JO n° L 81 du 27. 3. 1982, p. 35. Directive modifiée en dernier lieu par le règlement (CEE) n° 1057/91 (JO n° L 107 du 27. 4. 1991, p. 11).

(4) JO n° L 179 du 7. 8. 1972, p. 1.

SECTION I

ENQUÊTES SUR LE CHEPTTEL

A. Au niveau national

Fréquence — Champ d'enquête

Article premier

1. Les États membres effectuent, en référence à un des premiers jours du mois de décembre de chaque année, une enquête statistique sur le cheptel ovin détenu sur leur territoire.

2. Les États membres effectuent une enquête statistique sur le cheptel caprin, que ce soit sous la forme d'une enquête distincte ou d'une enquête unique à la fois sur les cheptels ovin et caprin:

a) chaque année, en référence à un des premiers jours du mois de décembre, lorsque l'effectif de leur cheptel caprin compte 500 000 têtes et plus;

b) au moins une fois tous les cinq ans lorsque l'effectif de leur cheptel caprin compte moins de 500 000 têtes.

3. Les États membres peuvent, à leur demande, être autorisés à utiliser des sources administratives au lieu des enquêtes statistiques au titre des paragraphes 1 et 2.

4. En ce qui concerne les demandes visées au paragraphe 3, la Commission arrête sa décision selon la procédure prévue à l'article 20.

Article 2

1. Aux fins de la présente directive, on entend par «ovins» les animaux domestiques de l'espèce *Ovis* et par «caprins» les animaux domestiques de l'espèce *Capra*.

2. Les enquêtes visées à l'article 1^{er} portent sur tous les ovins et caprins détenus dans les exploitations agricoles telles que définies selon la procédure prévue à l'article 20. Ces enquêtes doivent tenir compte d'un nombre d'exploitations tel qu'un total d'au moins 95 % du cheptel recensé dans le cadre de la dernière enquête sur la structure des exploitations agricoles soit couvert par toutes les exploitations mentionnées ci-dessus.

3. Les États membres complètent, dans la mesure du possible, les résultats des enquêtes prévues au paragraphe 2 par une estimation de l'effectif des cheptels ovin et caprin qui n'ont pas fait l'objet de ces enquêtes.

Ventilation en catégories

Article 3

1. Les enquêtes visées à l'article 1^{er} sont effectuées de manière à permettre une ventilation des cheptels ovin et caprin au moins selon les catégories suivantes:

A. Ovins, total:

A.1. brebis et agnelles saillies:

A.1.1. brebis laitières et agnelles saillies laitières;

A.1.2. autres brebis et agnelles saillies;

A.2. autres ovins.

B. Caprins, total:

B.1. chèvres ayant déjà mis bas et chèvres saillies:

B.1.1. chèvres ayant déjà mis bas;

B.1.2. chèvres saillies pour la première fois;

B.2. autres caprins.

2. Les catégories visées au paragraphe 1 peuvent être modifiées selon la procédure prévue à l'article 20.

3. La définition des catégories est établie selon la procédure prévue à l'article 20.

Précision

Article 4

1. Les enquêtes visées à l'article 1^{er} sont effectuées sous la forme d'enquêtes exhaustives ou par sondages représentatifs.

2. En ce qui concerne les résultats des enquêtes prévues à l'article 2 paragraphe 2, l'erreur d'échantillonnage ne doit pas dépasser, pour chacun des États membres, 2 % (intervalle de confiance de 68 %) du nombre total des ovins et du nombre total des caprins, ou un nombre absolu à fixer selon la procédure prévue à l'article 20.

3. Outre ce qui concerne la base des sondages et les estimations complémentaires prévues à l'article 2 paragraphe 3, les États membres prennent les mesures qu'ils jugent appropriées pour maintenir la qualité des résultats des enquêtes.

Délai de transmission

Article 5

1. Les États membres transmettent à la Commission les résultats provisoires des enquêtes et des estimations complémentaires au plus tard le 1^{er} mars suivant le mois de référence des données visées à l'article 3 paragraphe 1.

2. Les États membres transmettent à la Commission les résultats, tels que définis à l'article 4 paragraphe 2, des enquêtes et les estimations complémentaires avant le 1^{er} avril suivant le mois de référence.

Dérogations

Article 6

1. Par dérogation à l'article 3 paragraphe 1:

a) les subdivisions de la catégorie A.1 sont facultatives pour les États membres dont le cheptel ovin compte au moment de l'enquête moins de 2 500 000 têtes;

b) les subdivisions de la catégorie B.1 sont facultatives pour les États membres dont le cheptel caprin compte au moment de l'enquête moins de 500 000 têtes;

c) les États membres visés à l'article 1^{er} paragraphe 2 point b) estiment les nombres totaux de la catégorie B, sans subdivision, pour chacune des années non soumises à enquête;

d) les États membres dont le cheptel de la catégorie A.1.1 représente moins de 1 % de la catégorie A.1 sont autorisés à estimer ou à dériver celui-ci au départ d'autres sources.

2. Par dérogation aux articles 1^{er} et 5, le Danemark et les Pays-Bas sont autorisés à estimer les cheptels ovin et caprin et le Royaume-Uni le cheptel caprin, détenus en décembre, sur la base des effectifs relevés au cours du recensement annuel de l'agriculture qu'ils effectuent en mai/juin de la même année. Ils transmettent à la Commission les résultats visés à l'article 5 paragraphe 1 avant le 1^{er} mars et ceux visés à l'article 5 paragraphe 2 avant le 15 septembre de l'année suivant l'année de référence.

B. Au niveau régional

Subdivision territoriale

Article 7

1. Les résultats définitifs de l'enquête sont établis pour chacune des subdivisions territoriales telles que définies selon la procédure prévue à l'article 20.

2. Les subdivisions territoriales visées au paragraphe 1 peuvent être modifiées selon la procédure prévue à l'article 20.

Délai de transmission

Article 8

Les États membres communiquent à la Commission les données visées à l'article 7 avant le 15 mai de l'année suivant le mois de référence.

Déroptions

Article 9

Par dérogation à l'article 8:

- a) les Pays-Bas sont autorisés à communiquer les nombres d'ovins par *province* pour leur cheptel faisant l'objet du recensement de l'agriculture qui est effectué au mois de mai de l'année de référence, avant le 15 septembre de la même année;
- b) les États membres visés à l'article 1^{er} paragraphe 2 point b) sont dispensés de communiquer la ventilation régionale de leur cheptel caprin.

C. Ventilation selon la taille des élevages

Classes de grandeur

Article 10

1. Au cours des années impaires, les États membres ventilent les résultats définitifs des enquêtes sur le cheptel de décembre, au niveau national, selon les classes de grandeur des effectifs telles que définies selon la procédure prévue à l'article 20.
2. La Commission peut, selon la procédure prévue à l'article 20, autoriser les États membres qui en ont fait la demande à procéder à la ventilation prescrite au paragraphe 1 par classe de grandeur des effectifs pour les résultats définitifs des années paires.
3. Les classes de grandeur des effectifs visées au paragraphe 1 peuvent être modifiées selon la procédure prévue à l'article 20.

Délai de transmission

Article 11

Les États membres communiquent à la Commission les données visées à l'article 10 avant le 15 mai de l'année suivant le mois de référence.

Déroptions

Article 12

Par dérogation à l'article 11, le Danemark et les Pays-Bas sont autorisés à communiquer les données sur la structure de leurs élevages ovins et caprins et le Royaume-Uni sur ses élevages caprins pour leur cheptel faisant l'objet du recensement de l'agriculture qui est effectué au mois de mai/juin de l'année de référence, avant le 15 mai de l'année suivante.

SECTION II

STATISTIQUE DES ABATTAGES

Article 13

1. Les États membres établissent des statistiques mensuelles sur le nombre et le poids en carcasse des ovins et des caprins qui sont abattus dans les lieux d'abattage de leur territoire et dont la viande est reconnue propre à la consommation humaine.

Le cas échéant, ils y ajoutent une estimation des abattages qui échappent aux relevés afin que les données couvrent la totalité des abattages effectués sur leur territoire.

2. Les statistiques visées au paragraphe 1 sont établies pour les catégories suivantes:

A. Ovins, total:

A.1. dont: agneaux.

B. Caprins, total.

3. La définition du poids en carcasse visé au paragraphe 1 et la définition des catégories visées au paragraphe 2 sont établies selon la procédure prévue à l'article 20.

Délai de transmission

Article 14

Les États membres communiquent à la Commission les résultats des statistiques visées à l'article 13 paragraphe 1 dans les deux mois qui suivent le mois de référence.

SECTION III

PRÉVISIONS DE PRODUCTION

Article 15

1. Les États membres établissent, sur la base des résultats des enquêtes et d'autres informations disponibles, des prévisions concernant l'offre d'ovins et de caprins par semestre calendaire.

Cette offre est exprimée en production indigène brute, qui comprend la totalité des ovins et des caprins abattus, complétée par le solde des échanges intracommunautaires d'ovins et de caprins vivants et le solde du commerce extérieur d'ovins et de caprins vivants.

2. La définition de l'offre visée au paragraphe 1 peut être modifiée selon la procédure prévue à l'article 20.

Délai de transmission

Article 16

Les États membres communiquent à la Commission les prévisions visées à l'article 15 paragraphe 1 avant le 1^{er} mars suivant l'enquête pour les deux semestres de l'année en cours.

SECTION IV

GÉNÉRALITÉS

Article 17

Les États membres communiquent à la Commission les données visées aux articles 5, 6, 8, 9, 11, 12, 14 et 16 dans le respect du règlement (Euratom, CEE) n° 1588/90 du Conseil, du 11 juin 1990, relatif à la transmission à l'Office statistique des Communautés européennes d'informations statistiques couvertes par le secret ⁽¹⁾.

Article 18

La Commission étudie en collaboration avec les États membres:

- a) les résultats fournis;
- b) les problèmes techniques posés notamment par la préparation et la conduite des enquêtes et des estimations;
- c) la fiabilité des résultats des enquêtes et des estimations.

Article 19

Les États membres informent la Commission de toute modification méthodologique ainsi que de toute autre modification qui influencerait considérablement les résultats statistiques. Communication en est faite au plus tard trois mois après la mise en vigueur de la modification en question. La Commission informe les autres États membres de ces communications dans les groupes de travail appropriés.

Article 20

1. Dans le cas où il est fait référence à la procédure définie au présent article, le comité permanent de la statistique agricole, ci-après dénommé «comité», est saisi par son président, soit à l'initiative de celui-ci, soit à la demande du représentant d'un État membre.

2. Le représentant de la Commission soumet au comité un projet des mesures à prendre. Le comité émet son avis sur ce projet dans un délai que le président peut fixer en fonction de l'urgence de la question. Il se prononce à la majorité de cinquante-quatre voix, les voix des États membres étant affectées de la pondération prévue à l'article 148 paragraphe 2 du traité. Le président ne prend pas part au vote.

3. a) La Commission arrête les mesures envisagées lorsqu'elles sont conformes à l'avis du comité.

b) Lorsque les mesures envisagées ne sont pas conformes à l'avis du comité, ou en l'absence d'avis, la Commission soumet sans tarder au Conseil une proposition relative aux mesures à prendre. Le Conseil statue à la majorité qualifiée.

Si, à l'expiration d'un délai de trois mois à compter de la date à laquelle il a été saisi, le Conseil n'a pas statué, les mesures proposées sont arrêtées par la Commission.

Article 21

1. La directive 82/177/CEE est abrogée avec effet au 1^{er} janvier 1994.

2. Les références faites à la directive abrogée s'entendent comme faites à la présente directive.

Article 22

Les États membres mettent en vigueur les dispositions législatives, réglementaires et administratives nécessaires pour se conformer à la présente directive avant le 1^{er} janvier 1994.

Lorsque les États membres adoptent ces dispositions, celles-ci contiennent une référence à la présente directive ou sont accompagnées d'une telle référence lors de leur publication. Les modalités de cette référence sont arrêtées par les États membres.

Article 23

Les États membres sont destinataires de la présente directive.

Fait à Luxembourg, le 1^{er} juin 1993.

Par le Conseil

Le président

J. ANDERSEN

⁽¹⁾ JO n° L 151 du 15. 6. 1990, p. 1.



ES Clasificación de las publicaciones de Eurostat

TEMA

- 1 Estadísticas generales (azul oscuro)
- 2 Economía y finanzas (violeta)
- 3 Población y condiciones sociales (amarillo)
- 4 Energía e industria (azul claro)
- 5 Agricultura, silvicultura y pesca (verde)
- 6 Comercio exterior y balanza de pagos (rojo)
- 7 Servicios y transportes (naranja)
- 8 Medio ambiente (turquesa)
- 9 Diversos (marrón)

SERIE

- A Anuarios
- B Coyuntura
- C Cuentas, encuestas y estadísticas
- D Estudios y análisis
- E Métodos
- F Estadísticas rápidas

GR Ταξινόμηση των δημοσιεύσεων της Eurostat

ΘΕΜΑ

- 1 Γενικές στατιστικές (βαθύ μπλε)
- 2 Οικονομία και δημοσιονομικά (βιολετί)
- 3 Πληθυσμός και κοινωνικές συνθήκες (κίτρινο)
- 4 Ενέργεια και βιομηχανία (μπλε)
- 5 Γεωργία, δάση και αλιεία (πράσινο)
- 6 Εξωτερικό εμπόριο και ισοζύγιο πληρωμών (κόκκινο)
- 7 Υπηρεσίες και μεταφορές (πορτοκαλί)
- 8 Περιβάλλον (τουρκουάζ)
- 9 Διάφορα (καφέ)

ΣΕΙΡΑ

- A Επετηρίδες
- B Συγκυρία
- C Λογαριασμοί, έρευνες και στατιστικές
- D Μελέτες και αναλύσεις
- E Μέθοδοι
- F Ταχείες στατιστικές

IT Classificazione delle pubblicazioni dell'Eurostat

TEMA

- 1 Statistiche generali (blu)
- 2 Economia e finanze (viola)
- 3 Popolazione e condizioni sociali (giallo)
- 4 Energia e industria (azzurro)
- 5 Agricoltura, foreste e pesca (verde)
- 6 Commercio estero e bilancia dei pagamenti (rosso)
- 7 Servizi e trasporti (arancione)
- 8 Ambiente (turchese)
- 9 Diversi (marrone)

SERIE

- A Annuari
- B Tendenze congiunturali
- C Conti, indagini e statistiche
- D Studi e analisi
- E Metodi
- F Note rapide

DA Klassifikation af Eurostats publikationer

EMNE

- 1 Almene statistikker (mørkeblå)
- 2 Økonomi og finanser (violet)
- 3 Befolkning og sociale forhold (gul)
- 4 Energi og industri (blå)
- 5 Landbrug, skovbrug og fiskeri (grøn)
- 6 Udenrigshandel og betalingsbalancer (rød)
- 7 Tjenesteydelser og transport (orange)
- 8 Miljø (turkis)
- 9 Diverse statistikker (brun)

SERIE

- A Årbøger
- B Konjunkturoversigter
- C Regnskaber, tællinger og statistikker
- D Undersøgelser og analyser
- E Metoder
- F Ekspresoversigter

EN Classification of Eurostat publications

THEME

- 1 General statistics (midnight blue)
- 2 Economy and finance (violet)
- 3 Population and social conditions (yellow)
- 4 Energy and industry (blue)
- 5 Agriculture, forestry and fisheries (green)
- 6 External trade and balance of payments (red)
- 7 Services and transport (orange)
- 8 Environment (turquoise)
- 9 Miscellaneous (brown)

SERIES

- A Yearbooks
- B Short-term trends
- C Accounts, surveys and statistics
- D Studies and analyses
- E Methods
- F Rapid reports

NL Classificatie van de publicaties van Eurostat

ONDERWERP

- 1 Algemene statistiek (donkerblauw)
- 2 Economie en financiën (paars)
- 3 Bevolking en sociale voorwaarden (geel)
- 4 Energie en industrie (blauw)
- 5 Landbouw, bosbouw en visserij (groen)
- 6 Buitenlandse handel en betalingsbalansen (rood)
- 7 Diensten en vervoer (oranje)
- 8 Milieu (turkoois)
- 9 Diverse statistieken (bruin)

SERIE

- A Jaarboeken
- B Conjunctuur
- C Rekeningen, enquêtes en statistieken
- D Studies en analyses
- E Methoden
- F Spoedberichten

DE Gliederung der Veröffentlichungen von Eurostat

THEMENKREIS

- 1 Allgemeine Statistik (Dunkelblau)
- 2 Wirtschaft und Finanzen (Violett)
- 3 Bevölkerung und soziale Bedingungen (Gelb)
- 4 Energie und Industrie (Blau)
- 5 Land- und Forstwirtschaft, Fischerei (Grün)
- 6 Außenhandel und Zahlungsbilanz (Rot)
- 7 Dienstleistungen und Verkehr (Orange)
- 8 Umwelt (Türkis)
- 9 Verschiedenes (Braun)

REIHE

- A Jahrbücher
- B Konjunktur
- C Konten, Erhebungen und Statistiken
- D Studien und Analysen
- E Methoden
- F Schnellberichte

FR Classification des publications d'Eurostat

THÈME

- 1 Statistiques générales (bleu nuit)
- 2 Économie et finances (violet)
- 3 Population et conditions sociales (jaune)
- 4 Énergie et industrie (bleu)
- 5 Agriculture, sylviculture et pêche (vert)
- 6 Commerce extérieur et balance des paiements (rouge)
- 7 Services et transports (orange)
- 8 Environnement (turquoise)
- 9 Divers (brun)

SÉRIE

- A Annales
- B Conjuncture
- C Comptes, enquêtes et statistiques
- D Études et analyses
- E Méthodes
- F Statistiques rapides

PT Classificação das publicações do Eurostat

TEMA

- 1 Estatísticas gerais (azul escuro)
- 2 Economia e finanças (violeta)
- 3 População e condições sociais (amarelo)
- 4 Energia e indústria (azul)
- 5 Agricultura, silvicultura e pesca (verde)
- 6 Comércio externo e balança de pagamentos (vermelho)
- 7 Serviços e transportes (laranja)
- 8 Ambiente (turquesa)
- 9 Diversos (castanho)

SÉRIE

- A Anuários
- B Conjuntura
- C Contas, inquéritos e estatísticas
- D Estudos e análises
- E Métodos
- F Estatísticas rápidas

Venta y suscripciones • Salg og abonnement • Verkauf und Abonnement • Πωλήσεις και συνδρομές
Sales and subscriptions • Vente et abonnements • Vendita e abbonamenti
Verkoop en abonnementen • Venda e assinaturas

BELGIQUE / BELGIË

Moniteur belge /
Belgisch Staatsblad
Rue de Louvain 42 / Leuvenseweg 42
B-1000 Bruxelles / B-1000 Brussel
Tél. (02) 512 00 26
Fax (02) 511 01 84

Autres distributeurs /
Overige verkooppunten

Librairie européenne/
Europese boekhandel

Rue de la Loi 244/Wetstraat 244
B-1040 Bruxelles / B-1040 Brussel
Tél. (02) 231 04 35
Fax (02) 735 08 60

Jean De Lannoy

Avenue du Roi 202 /Koningslaan 202
B-1060 Bruxelles / B-1060 Brussel
Tél. (02) 538 51 69
Télex 63220 UNBOOK B
Fax (02) 538 08 41

Document delivery:

Credoc

Rue de la Montagne 34 / Bergstraat 34
Bte 11 / Bus 11
B-1000 Bruxelles / B-1000 Brussel
Tél. (02) 511 69 41
Fax (02) 513 31 95

DANMARK

J. H. Schultz Information A/S

Herstedvang 10-12
DK-2620 Albertslund
Tlf. 43 63 23 00
Fax (Sales) 43 63 19 69
Fax (Management) 43 63 19 49

DEUTSCHLAND

Bundesanzeiger Verlag

Breite Straße 78-80
Postfach 10 05 34
D-50445 Köln
Tel. (02 21) 20 29-0
Telex ANZEIGER BONN 8 882 595
Fax 2 02 92 78

GREECE/ΕΛΛΑΔΑ

G.C. Eleftheroudakis SA

International Bookstore
Nikis Street 4
GR-10563 Athens
Tel. (01) 322 63 23
Telex 219410 ELEF
Fax 323 98 21

ESPAÑA

Boletín Oficial del Estado

Trafalgar, 29
E-28071 Madrid
Tel. (91) 538 22 95
Fax (91) 538 23 49

Mundi-Prensa Libros, SA

Castelló, 37
E-28001 Madrid
Tel. (91) 431 33 99 (Libros)
431 32 22 (Suscripciones)
435 36 37 (Dirección)

Télex 49370-MPLI-E
Fax (91) 575 39 98

Sucursal:

Librería Internacional AEDOS
Consejo de Ciento, 391
E-08009 Barcelona
Tel. (93) 488 34 92
Fax (93) 487 76 59

Librería de la Generalitat
de Catalunya

Rambla dels Estudis, 118 (Palau Moja)
E-08002 Barcelona
Tel. (93) 302 68 35
302 64 62
Fax (93) 302 12 99

FRANCE

Journal officiel
Service des publications
des Communautés européennes

26, rue Desaix
F-75727 Paris Cedex 15
Tél. (1) 40 58 75 00
Fax (1) 40 58 77 00

IRELAND

Government Supplies Agency

4-5 Harcourt Road
Dublin 2
Tel. (1) 66 13 111
Fax (1) 47 80 645

ITALIA

Licosa SpA

Via Duca di Calabria 1/1
Casella postale 552
I-50125 Firenze
Tel. (055) 64 54 15
Fax 64 12 57
Telex 570466 LICOSA I

GRAND-DUCHÉ DE LUXEMBOURG

Messageries du livre

5, rue Raiffeisen
L-2411 Luxembourg
Tél. 40 10 20
Fax 40 10 24 01

NEDERLAND

SDU Overheidsinformatie

Externe Fondsen
Postbus 20014
2500 EA 's-Gravenhage
Tel. (070) 37 89 880
Fax (070) 34 75 778

PORTUGAL

Imprensa Nacional

Casa da Moeda, EP
Rua D. Francisco Manuel de Melo, 5
P-1092 Lisboa Codex
Tel. (01) 69 34 14

Distribuidora de Livros

Bertrand, Ld.^a

Grupo Bertrand, SA

Rua das Terras dos Vales, 4-A
Apartado 37
P-2700 Amadora Codex
Tel. (01) 49 59 050
Telex 15798 BERDIS
Fax 49 60 255

UNITED KINGDOM

HMSO Books (Agency section)

HMSO Publications Centre
51 Nine Elms Lane
London SW8 5DR
Tel. (071) 873 9090
Fax 873 8463
Telex 29 71 138

ÖSTERREICH

Manz'sche Verlags-
und Universitätsbuchhandlung

Kohlmarkt 16
A-1014 Wien
Tel. (0222) 531 61-0
Telex 112 500 BOX A
Fax (0222) 531 61-339

SUOMI/FINLAND

Akateeminen Kirjakauppa

Keskuskatu 1
PO Box 128
SF-00101 Helsinki
Tel. (0) 121 41
Fax (0) 121 44 41

NORGE

Narvesen Info Center

Bertrand Narvesens vei 2
PO Box 6125 Etterstad
N-0602 Oslo 6
Tel. (22) 57 33 00
Telex 79668 NIC N
Fax (22) 68 19 01

SVERIGE

BTJ AB

Traktorvägen 13
S-22100 Lund
Tel. (046) 18 00 00
Fax (046) 18 01 25
30 79 47

SCHWEIZ / SUISSE / SVIZZERA

OSEC

Stampfenbachstraße 85
CH-8035 Zürich
Tel. (01) 365 54 49
Fax (01) 365 54 11

ČESKÁ REPUBLIKA

NIS ČR

Havelkova 22
130 00 Praha 3
Tel. (2) 24 23 09 07
Fax (2) 242 21 484

MAGYARORSZÁG

Euro-Info-Service

Club Sziget
Margitsziget
1138 Budapest
Tel./Fax 1 111 60 61
1 111 62 16

POLSKA

Business Foundation

ul. Krucza 38/42
00-512 Warszawa
Tel. (22) 21 99 93, 628-28-82
International Fax&Phone
(0-39) 12-00-77

ROMÂNIA

Euromedia

65, Strada Dionisie Lupu
70184 Bucuresti
Tel./Fax 0 12 96 46

BÄLGARIJA

Europress Klassica BK Ltd

68, bd Vitosha
1463 Sofia
Tel./Fax 2 52 74 75

RUSSIA

CCEC

9,60-letiya Oktyabrya Avenue
117312 Moscow
Tel./Fax (095) 135 52 27

CYPRUS

Cyprus Chamber of Commerce and
Industry

Chamber Building
38 Grivas Digenis Ave
3 Deligiorgis Street
PO Box 1455
Nicosia
Tel. (2) 449500/462312
Fax (2) 458630

MALTA

Miller distributors Ltd

Scots House, M.A. Vassalli street
PO Box 272
Valletta
Tel. 24 73 01/22 29 95
Fax 23 49 14

TÜRKIYE

Pres Gazete Kitap Dergi

Pazarlama Dağıtım Ticaret ve sanayi
AŞ

Narlıbahçe Sokak N. 15
Istanbul-Cağaloğlu
Tel. (1) 520 92 96 - 528 55 66
Fax (1) 251 91 97
Telex 23822 DSVO-TR

ISRAEL

ROY International

PO Box 13056
41 Mishmar Hayarden Street
Tel Aviv 61130
Tel. 3 648 60 39
Fax 3 544 60 39

**UNITED STATES OF AMERICA /
CANADA**

UNIPUB

4611-F Assembly Drive
Lanham, MD 20706-4391
Tel. Toll Free (800) 274 4888
Fax (301) 459 0056

CANADA

Subscriptions only
Uniquement abonnements

Renouf Publishing Co. Ltd

1294 Algoma Road
Ottawa, Ontario K1B 3W8
Tel. (613) 741 43 33
Fax (613) 741 54 39
Telex 0534783

AUSTRALIA

Hunter Publications

58A Gipps Street
Collingwood
Victoria 3066
Tel. (3) 417 5361
Fax (3) 419 7154

JAPAN

Kinokuniya Company Ltd

17-7 Shinjuku 3-Chome
Shinjuku-ku
Tokyo 160-91
Tel. (03) 3439-0121

Journal Department

PO Box 55 Chitose
Tokyo 156
Tel. (03) 3439-0124

SOUTH-EAST ASIA

Legal Library Services Ltd

STK Agency
Robinson Road
PO Box 1817
Singapore 9036

SOUTH AFRICA

Safto

5th Floor, Export House
Cnr Maude & West Streets
Sandton 2146
Tel. (011) 883-3737
Fax (011) 883-6569

AUTRES PAYS
OTHER COUNTRIES
ANDERE LÄNDER

Office des publications officielles
des Communautés européennes

2, rue Mercier
L-2985 Luxembourg
Tél. 499 28-1
Télex PUBOF LU 1324 b
Fax 48 85 73/48 68 17

Preis in Luxemburg (ohne MwSt.) • Price (excluding VAT) in Luxembourg • Prix au Luxembourg, TVA exclue
 Einzelpreis/Single copy/Prix par numéro Ecu 26 Abonnement/Subscription ECU 88



OFICINA DE PUBLICACIONES OFICIALES DE LAS COMUNIDADES EUROPEAS
 KONTORET FOR DE EUROPEISKE FÆLLESSKABERS OFFICIELLE PUBLIKATIONER
 AMT FÜR AMTLICHE VERÖFFENTLICHUNGEN DER EUROPÄISCHEN GEMEINSCHAFTEN
 ΥΠΗΡΕΣΙΑ ΕΠΙΣΗΜΩΝ ΕΚΔΟΣΕΩΝ ΤΩΝ ΕΥΡΩΠΑΪΚΩΝ ΚΟΙΝΟΤΗΤΩΝ
 OFFICE FOR OFFICIAL PUBLICATIONS OF THE EUROPEAN COMMUNITIES
 OFFICE DES PUBLICATIONS OFFICIELLES DES COMMUNAUTÉS EUROPÉENNES
 UFFICIO DELLE PUBBLICAZIONI UFFICIALI DELLE COMUNITÀ EUROPEE
 BUREAU VOOR OFFICIËLE PUBLIKATIES DER EUROPESE GEMEENSCHAPPEN
 SERVIÇO DAS PUBLICAÇÕES OFICIAIS DAS COMUNIDADES EUROPEIAS



CA-BF-94-001-3A-C