



# eurostat

---

## **EUROSTATISTIK**

Daten zur Konjunkturanalyse

---

## **EUROSTATISTICS**

Data for short-term economic analysis

---

## **EUROSTATISTIQUES**

Données pour l'analyse de la conjoncture

---



**STATISTISCHES AMT DER EUROPÄISCHEN GEMEINSCHAFTEN  
STATISTICAL OFFICE OF THE EUROPEAN COMMUNITIES  
OFFICE STATISTIQUE DES COMMUNAUTÉS EUROPÉENNES**

L-2920 Luxembourg — Tél. 43011 Télex : Comeur Lu 3423  
B-1049 Bruxelles, Bâtiment Berlaymont, Rue de la Loi 200 (Bureau de liaison) — Tél. 235 11 11

Diese Veröffentlichung ist bei den auf der dritten Umschlagseite aufgeführten Vertriebsbüros erhältlich.  
This publication is obtainable from the sales offices mentioned on the inside back cover.  
Pour obtenir cette publication, prière de s'adresser aux bureaux de vente dont les adresses  
sont indiquées à la page 3 de la couverture.

---

**EUROSTATISTIK**

Daten zur Konjunkturanalyse

---

**EUROSTATISTICS**

Data for short-term economic analysis

---

**EUROSTATISTIQUES**

Données pour l'analyse de la conjoncture

---

Luxembourg : Office des publications officielles des Communautés européennes, 1982

Kat./cat.: CA-BK-82-002-3A-C

Inhaltswiedergabe nur mit Quellennachweis gestattet  
Reproduction of the contents is subject to acknowledgement of the source  
La reproduction du contenu est subordonnée à l'indication de la source

*Printed in France*

## Hinweis

Die Veröffentlichung Eurostatistik — Daten zur Konjunkturanalyse ist eine von drei Schlüsselveröffentlichungen des Eurostat, die dem Leser einen Überblick über die wichtigsten quantitativen Daten geben sollen, die für die Gemeinschaft und die Mitgliedstaaten zur Verfügung stehen. Die anderen Veröffentlichungen in dieser Reihe sind Statistische Grundzahlen mit Daten für ein bestimmtes Jahr sowie Eurostat-Revue mit einem Zehnjahresüberblick über die Gemeinschaft in Zahlen. Eine monatliche Veröffentlichung mit laufenden Wirtschaftsdaten muß ständig angepaßt und auf den neuesten Stand gebracht werden. Zu Beginn des Jahres 1982 wurde mit der Einbeziehung von Daten für Griechenland und der Abwandlung der Aufmachung eine bedeutende Änderung vorgenommen. Im Laufe des Jahres 1982 werden nach und nach Gesamtzahlen für die 10 Mitgliedstaaten der Gemeinschaft aufgenommen. Sobald genügend Daten zur Verfügung stehen, wird das Basisjahr 1975, das die Grundlage für diese Veröffentlichung bildet, durch das Jahr 1980 ersetzt werden. Zu einem späteren Zeitpunkt ist vorgesehen, Daten für die beiden beitragswilligen Länder Portugal und Spanien sowie für die Vereinigten Staaten und Japan hinzuzufügen. Es werden vier Arten von Daten in Eurostatistik veröffentlicht. Auf den Seiten 5 und 6 findet sich ein Artikel „Kurz notiert“, der sich mit den jüngsten Tendenzen bei den verfügbaren Daten befaßt. Die Seiten 15 bis 20 enthalten eine schematische Darstellung der wichtigsten wirtschaftlichen Reihen für die Gemeinschaft und die Mitgliedstaaten. Die Seite 23 ist die erste von 56 Seiten mit „Gemeinschaftstabellen“. Dieser Abschnitt enthält von Eurostat auf der Grundlage von Gemeinschaftskriterien harmonisierte Daten. Die neuesten Daten sind vorläufig und in einigen Fällen von Eurostat geschätzt. Schließlich enthält die Veröffentlichung noch einen Abschnitt „Ländertabellen“, der eine Auswahl der in jedem Land am häufigsten verwendeten Konjunkturindikatoren enthält. Hierbei handelt es sich um nationale Reihen auf der Grundlage nationaler Definitionen. Zu Vergleichszwecken ist auch eine Tabelle für die Vereinigten Staaten enthalten. In allen Fällen stehen auf Anfrage Zeitreihen über die Cronos-Datenbank des Eurostat zur Verfügung. Es werden außerdem statistische Bulletins über Arbeitslosigkeit, Preise, industrielle Produktion, Zahlungsbilanzen, Außenhandel und Energie monatlich oder vierteljährlich veröffentlicht. In Eurostatistik selbst ist ein absolutes Minimum an Erläuterungen zur Methodik enthalten. Ausführliche Informationen über Definitionen und Methodik sind bei Eurostat erhältlich. Eurostatistik wird am Ende eines jeden Monats in einer gemeinsamen Ausgabe für Deutsch, Englisch und Französisch veröffentlicht. Darüber hinaus steht auf Anfrage eine Ergänzung mit Übersetzung der Titel und der Erläuterungen ins Dänische, Griechische, Italienische und Niederländische zur Verfügung.

## Inhaltsverzeichnis

	Seite
„Kurz notiert“ .....	5
Schaubilder .....	15
<b>GEMEINSCHAFTSTABELLEN</b> .....	21
<b>1. Volkswirtschaftliche Gesamtrechnungen — ESVG</b> .....	23
Veränderung des Volumens .....	23
Veränderung der Preise .....	24
<b>2. Beschäftigung</b> .....	25
Bevölkerung .....	25
Beschäftigung .....	26
<b>3. Arbeitslosigkeit</b> .....	28
<b>4. Indizes der industriellen Produktion</b> .....	31
Industrie, Baugewerbe .....	31
Erzeugung nach Kategorien .....	32
Erzeugung nach Produktionsbereichen .....	33
Konjunkturrempfindliche Bereiche .....	35
<b>5. Meinungsumfrage in der Industrie (1)</b> .....	37
<b>6. Produktionsstatistik</b> .....	41
Industrieerzeugnisse .....	41
Landwirtschaftliche Erzeugnisse .....	45
<b>7. Außenhandel</b> .....	46
Hauptindikatoren .....	46
Handel mit Drittländern .....	49
Innereuropäischer Handel .....	55
Handel nach Ländern .....	61
<b>8. Preise</b> .....	65
Indizes der Verbraucherpreise .....	65
Indizes der Erzeugerpreise .....	68
Indizes der Löhne und Gehälter in der Industrie .....	69
<b>9. Finanzstatistik</b> .....	70
Wechselkurse .....	70
Wichtigste Finanzstatistiken .....	72
<b>10. Zahlungsbilanz</b> .....	74
Wichtigste Salden .....	74
<b>LÄNDERTABELLEN</b> .....	79
Belgique/België .....	85
Danmark .....	86
BR Deutschland .....	87
Ελλάδα .....	88
France .....	89
Irland .....	90
Italia .....	91
Luxembourg .....	92
Niederland .....	93
United Kingdom .....	94
United States .....	95

## Zeichen und Abkürzungen

—	Nichts
0	Weniger als die Hälfte der verwendeten Einheit
:	Kein Nachweis vorhanden
1-4	Von 1 bis 4
6+8	6 und 8
%	Prozent
%, T4/T0	Prozentualer Zuwachs eines Vierteljahres gegenüber dem entsprechenden Vierteljahr des Vorjahres
%, T12/T0	Prozentualer Zuwachs eines Monats gegenüber dem entsprechenden Monat des Vorjahres
%, SALDO	Saldo zwischen den positiven Antworten (Zunahme, Verbesserung der Situation) und den negativen Antworten (Abnahme, Verschlechterung der Situation) der Konjunkturbefragung bei den Unternehmern in der Gemeinschaft
*	Saisonbereinigt (Ländertabellen)
1975 = 100	Basisjahr
EUR 9 = 100	Prozentuale Angaben im Verhältnis zur Gemeinschaft der 9 (= 100)
EUR 10 = 100	Prozentuale Angaben im Verhältnis zur Gemeinschaft der 10 (= 100)
MIO	Million
MRD	Milliarde
T	Metrische Tonne
TROEE	Tonne Rohöleinheiten
GWH	Gigawattstunde = 10 <sup>6</sup> kWh
M3	Kubikmeter
DM	Deutsche Mark
FF	Französischer Franc
LIT	Italienische Lira
HFL	Hölländischer Gulden
BFR	Belgischer Franc
LFR	Luxemburgischer Franc
UKL	Pfund Sterling
IRL	Irishes Pfund
DKR	Dänische Krone
USD	US-Dollar
ECU	Europäische Währungseinheit
SZR	Sonderziehungsrechte
EG	Europäische Gemeinschaft(en)
Eurostat	Statistisches Amt der Europäischen Gemeinschaften
EUR 9	Gesamtheit der Mitgliedsländer der Europäischen Gemeinschaften bis 1980
EUR 10	Gesamtheit der Mitgliedsländer der Europäischen Gemeinschaften ab 1981
UEBL/BLEU	Belgisch-luxemburgische Wirtschaftsunion
ACP	Länder Afrikas, der Karibik und des Pazifiks — Abkommen von Lome
ESVG	Europäisches System Volkswirtschaftlicher Gesamtrechnungen
NACE	Allgemeine Systematik der Wirtschaftszweige in den Europäischen Gemeinschaften
SITC	Standard International Trade Classification

(1) Die in diesem Teil des Bulletins enthaltenen Angaben stellen die Ergebnisse der Konjunkturerhebung bei den Unternehmern in der Gemeinschaft dar. Ausführlichere Daten werden in „Europäische Wirtschaft“ veröffentlicht.

## Eurostatistik : Kurz notiert

### 1. Arbeitslosigkeit : 10,7 Millionen Arbeitslose gemeldet

Die Gesamtzahl der in der Neunergemeinschaft eingeschriebenen Arbeitslosen betrug Ende 1982 10,7 Millionen. Die entsprechende der Arbeitslosenquote beläuft sich nunmehr auf 9,7% der erwerbstätigen Bevölkerung. Wie das Jahr 1981 endete, so begann auch das Jahr 1982, was den Arbeitsmarkt-trend angeht, mit einer beträchtlichen allgemeinen Steigerung der Arbeitslosigkeit in sämtlichen Mitgliedstaaten. Zwischen Ende Dezember 1981 und Ende Januar 1982 wurde in der Neunergemeinschaft ein Nettozuwachs von 54 000 Arbeitslosen verzeichnet (+4,4%). In diesem Zusammenhang muß jedoch daran erinnert werden, daß der saisonale Höhepunkt der Arbeitslosigkeit normalerweise in den Monat Januar fällt. Auch die saisonbereinigten Zahlen weisen jedoch von einem Monat zum nächsten einen Anstieg von 1,2% aus. Diese Zuwachsrate ist jedoch immer noch niedriger als es die zuvor seit Frühjahr 1980 verzeichneten waren, die im allgemeinen über +2% lagen.

Da die Arbeitslosigkeit in der BR Deutschland sehr viel schneller als in Frankreich und Italien steigt, werden in diesen drei Ländern nunmehr einheitlich ca. 2 Millionen eingeschriebene Arbeitslose gezählt, während die Zahl der eingeschriebenen Arbeitslosen im Vereinigten Königreich die Dreimillionengrenze bereits überschritten hat. Obwohl beim unmittelbaren Vergleich der gemeldeten Arbeitslosenzahlen Vorbehalte angebracht sind, zeigen die Größenordnungen der männlichen Arbeitslosenquoten, bezogen auf die männliche Erwerbsbevölkerung, mit jeweils 7,2%, 7,4% und 7,7% eine klare Konvergenz für die BR Deutschland, Frankreich und Italien. Belgien (9,3%) und die Niederlande (9,6%) liegen dagegen nahe beim Gemeinschaftsmittel (9,3%), während Dänemark (11,9%), Irland (12,8%) und insbesondere das Vereinigte Königreich (14,0%) mit Quoten aufwarten, die umso mehr beunruhigen, als die Tendenz weiterhin nach oben weist.

### 2. Verbraucherpreise

Der Verbraucherpreisindex für Januar 1982 weist eine mit dem mittleren monatlichen Anstieg des Jahres 1982 vergleichbaren Steigerung von 1% gegenüber Dezember 1981 auf. Im letzten Zwölfmonatszeitraum betrug die Steigerung für die Zehnergemeinschaft 12,5%. Geringere durchschnittliche Steigerungsraten wurden in Deutschland (6,3%), den Niederlanden (7,3%), Belgien (8,3%) und Luxemburg (8,7%) verzeichnet. Im VK (12%), Dänemark (12,4%) und Frankreich (13,8%) lagen die Steigerungsraten um das Gemeinschaftsmittel. In Italien hingegen stiegen die Preise um 17,5, in Griechenland um 20,9% und in Irland um 23,3%.

### 3. Index der industriellen Produktion — Rückgang um 2 bis 2,5% im Jahre 1982

Der vorläufige Index der industriellen Produktion für die Gemeinschaft im November 1981 lag bei 124,1 (1975=100)

und übertraf damit im dritten aufeinanderfolgenden Monat den entsprechenden Wert des Vorjahresmonats (November 81/November 80 +0,4%). Im Hinblick auf das Produktionsniveau in den letzten drei Monaten, für die Angaben vorliegen, kann man davon ausgehen, daß die industrielle Produktion der Gemeinschaft im Jahre 1981 (im gegenüber 1980) um 2 bis 2,5% und gegenüber 1979 um 3% zurückging. Dagegen wurde die Produktion des Jahres 1978 noch um etwa 1,5% übertroffen. Der saisonbereinigte November-Index lag bei 114,9; dies war das höchste Niveau seit Beginn des Jahres, abgesehen vom Februar, der einen Zuwachs verzeichnete, der in der Folge nicht beibehalten werden konnte.

### 4. Stahl

Nach dem leichten Anstieg in den beiden Vormonaten blieb die Rohstahlerzeugung der Gemeinschaft (ohne Griechenland) im Januar 1982 im Vergleich zum Dezember 1981 im wesentlichen unverändert. Mit 10,4 Mio t lag sie dennoch um 6,9% über dem Ergebnis vom Januar 1981 und hielt sich praktisch auf dem Niveau vom Januar 1979.

Die Auftragseingänge stiegen im September und Oktober 1981, fielen aber wieder im November 1981 (saisonbereinigt -9,6%); dieser Rückgang ist vorwiegend auf einen Marktverlust im Handel mit Nicht-EG-Ländern zurückzuführen.

Die Gesamtproduktion an fertigen Walzstahlerzeugnissen in der Gemeinschaft (ohne Griechenland) erreichte 1981, 98,6 Mio t, liegt somit niedriger als in den vorhergegangenen 3 Jahren (-0,5% gegenüber 1980, -8,4% gegenüber 1979, -3,8% gegenüber 1978), aber noch höher als 1977 (+2,6%) und 1976 (+1,4%) — (Produktion EUR 10 1981 : 99,8 Mio t).

### 5. EG-Binnenhandel

Im Zeitraum Januar — November 1981 expandierte die Einfuhr innerhalb der EG um 7% gegenüber dem entsprechenden Vorjahreszeitraum; diese Zahl schließt aber den Handel des VK nicht mit ein, für den keine Zahlen von März bis August vorliegen. Andererseits weisen die Zahlen für die drei Monate bis November aus, daß der Binnenhandel in jüngster Zeit sehr viel schneller anstieg, und zwar auf der Basis der EUR 10-Einfuhr um 18%. Ein überdurchschnittliches Einfuhrwachstum wurde im VK, Irland, Dänemark und Griechenland registriert, während die Steigerung bei Italien, den Niederlanden und Belgien-Luxemburg deutlich unter dem Durchschnitt lag. Diese drei Länder verzeichneten auch den stärksten Anstieg in der EG-Binnenausfuhr.

### 6. EG-Außenhandel

In den ersten elf Monaten des Jahres 1981 lag die Ausfuhr der neun Gemeinschaftsländer, für die Angaben vorliegen, in Nicht-EG-Länder um 23% über dem Vergleichszeitraum 1980. Die größten Exportsteigerungen erzielten Italien und Irland (beide 39%), während Belgien-Luxemburg (15%) und Deutschland

(18%) die niedrigsten Zuwachsraten erzielten. Die jährlichen Wachstumsraten fallen im allgemeinen größer aus, wenn man nur die letzten drei Monate (September bis November) zugrunde legt. Hier ist der gemeinschaftliche Durchschnittszuwachs bei 30% angegedelt, wobei Italien (61%) und Irland (45%) an der Spitze liegen.

Die Einfuhr aus Nicht-EG-Ländern nahm bis auf einen Mitgliedstaat weniger rasch zu als die Ausfuhr. In den drei Monaten September bis November stieg die Gemeinschaftseinfuhr um 17%, und in den meisten Mitgliedsländern liegt das Ergebnis um diesen Wert. Ausnahmen sind Italien (26%) und Griechenland (-21%).

Diese Aus- und Einfuhrtrends führten ganz eindeutig zu einer Verbesserung der Handelsbilanz der Gemeinschaft mit der übrigen Welt. In den drei Monaten September bis November lag das Gesamtdefizit bei circa 7 500 Mio ECU gegenüber 12 800 Mio ECU im Vergleichszeitraum 1980.

### 7. Finanzen — Abwertung des belgischen Franken und der dänischen Krone

Am Montag, dem 22. Februar wurde der belgische Franken um 8,5%, die dänische Krone um 3% gegenüber den anderen Währungen innerhalb des Europäischen Währungssystems abgewertet. Die neuen Durchschnittswerte der am System beteiligten Währungen lauten wie folgt :

1 ECU =	2,67296	HFL
	44,6963	BFR/LFR
	2,41815	DM
	6,18382	FF
	0,686799	IRL
	1 305,13	LIT

### 8. Entwicklung der Energiewirtschaft in den ersten neun Monaten 1981

Im dritten Quartal 1981 ging der Gesamtenergieverbrauch der Gemeinschaft weiter — und schneller als in der ersten Jahreshälfte 1981 — zurück. Das führte dazu, daß der Brutto-Inlandverbrauch der Gemeinschaft, der in den ersten sechs Monaten um 6,3% zurückgegangen war, in den ersten neun Monaten

um 6,6% zurückging; somit betrug die Abnahme im dritten Quartal 7,4%. Der in den ersten neun Monaten für die gesamte Gemeinschaft verzeichnete Rückgang um 46 Mio t RÖE ist fast schon so groß wie der Jahresverbrauch eines Landes wie Belgien. Da die industrielle Produktion im dritten Quartal 1981 im Vergleich zum dritten Quartal 1980 nur um 1,7% zurückging, muß der vorerwähnte Rückgang des Gesamtenergieverbrauchs eindeutig auf eine schwache Nachfrage in anderen Verbrauchssektoren und vermutlich auch einen rationelleren und ökonomischen Energieeinsatz zurückgeführt werden.

Eine Aufgliederung des innergemeinschaftlichen Energieverbrauchs nach Energieträgern bringt einen erheblichen Rückgang des Ölanteils zutage, der durch einen Zuwachs des Atomenergieanteils, der von 4,5% in den ersten neun Monaten 1980 auf 6,4% im Vergleichszeitraum 1981 anstieg, ausgeglichen wurde. Der Anteil der festen Brennstoffe und des Naturgases am Gesamtenergieverbrauch war leicht rückläufig, obwohl der absolute Verbrauch bei diesen Brennstoffen zurückging. Der Verbrauchsrückgang in Verbindung mit einem Zuwachs der Primärenergieerzeugung in Höhe von 4,4% und einem Abbau der Bestände (10 Millionen im Vergleich zu 20 Millionen t RÖE in der entsprechenden Vorjahreszeit 1980) führten zu einer drastischen Drosselung der Netto-Energieeinfuhr an (-18%), insbesondere Rohöl und Mineralölzeugnisse. Dies führte zu einer um 7% geringeren Gesamtenergieabhängigkeit für den Neunmonatszeitraum, wo hingegen für die ersten sechs Monate nur ein 6% tiger Rückgang ausgewiesen wurde. Auf der Grundlage dieser Ergebnisse kann man davon ausgehen, daß die Energieabhängigkeit der Gemeinschaft von der übrigen Welt 1981 etwas weniger als 50% betrug.

### Technischer Hinweis

Wir machen die Leser darauf aufmerksam, daß es aus technischen Gründen noch nicht möglich war, alle Angaben für Griechenland und EUR 10 im Abschnitt Außenhandel (Tabellen 079-135) auszuweisen. Darüberhinaus bedeuten die Begriffe « intra-EG » und « extra-EG » bedeuten intra 9 und extra 9 für Angaben bis einschließlich September 1978 und « intra 10 » und « extra 10 » für Angaben ab Januar 1979 (Tabellen 066-123).



---

## Notice

Eurostatistics — data for short-term economic analysis is one of three key Eurostat publications designed to give the reader an overview of the most important quantitative information available for the Community and Member States. The other publications in this series are Basic Statistics giving data for a specific year, and Eurostat review with its summary of the Community in figures over the past 10 years.

A monthly publication with current economic data must be continually adapted and updated. At the beginning of 1982 a major modification took place with the inclusion of data for Greece and a change in presentation. Totals for the 10-member Community are being progressively introduced in 1982. Once sufficient data are available, the base year 1975 which is fundamental to this publication will be replaced with 1980. At a later stage it is planned to add data for the two applicant countries, Portugal and Spain, as well as for the United States and Japan.

Four kinds of information are published in Eurostatistics. Pages 9 and 10 offer an article 'In brief' which looks at the latest trends in the data available. Pages 15 to 20 provide the reader with a visual presentation of the most important economic series for the Community and the Member States. Starting on page 23 there are 56 pages of 'Community tables'. This section contains data harmonized by Eurostat on the basis of common criteria. The most recent data are provisional and in some cases estimated by Eurostat. Finally there is a section 'Tables by country' which contains a selection of economic indicators most often used in each country. These are national series based on national definitions. For comparison a table for the United States is also included.

For all series, historical data are available on request from Eurostat's data bank Cronos. Statistical bulletins on unemployment, prices, industrial production, balance of payments, external trade and energy are also published monthly or quarterly. Eurostatistics itself contains an absolute minimum of methodological notes. Detailed information on definitions and methodology may be obtained from Eurostat.

Eurostatistics is published at the end of each month in a single edition in German, English and French. A supplement with translations of titles and explanatory notes exists in Danish, Greek, Italian and Dutch, and it is available on request.

## Contents

## Symbols and abbreviations

	<i>Page</i>
'In brief' .....	9
Graphics .....	15
<b>COMMUNITY TABLES</b> .....	21
<b>1. National accounts ESA</b> .....	23
Volume .....	23
Price .....	24
<b>2. Employment</b> .....	25
Population .....	25
Employment .....	26
<b>3. Unemployment</b> .....	28
<b>4. Index of industrial production</b> .....	31
Industry, construction .....	31
Production by category .....	32
Production by branch .....	33
Branches in difficulty .....	35
<b>5. Opinions in industry</b> <sup>1</sup> .....	37
<b>6. Output</b> .....	41
Industrial products .....	41
Agricultural products .....	45
<b>7. External trade</b> .....	46
Main indicators .....	46
Extra-Community trade .....	49
Intra-Community trade .....	55
Trade by country .....	61
<b>8. Prices</b> .....	65
Consumer prices .....	65
Producer prices .....	68
Wages and salaries in industry .....	69
<b>9. Financial statistics</b> .....	70
Exchange rates .....	70
Main financial statistics .....	72
<b>10. Balance of payments</b> .....	74
Main balances .....	74
<b>TABLES BY COUNTRY</b> .....	79
Belgique/België .....	85
Danmark .....	86
BR Deutschland .....	87
'Ελλάδα .....	88
France .....	89
Ireland .....	90
Italia .....	91
Luxembourg .....	92
Nederland .....	93
United Kingdom .....	94
United States .....	95

—	Nil
0	Data less than half the unit used
:	No data available
1-4	from 1 to 4
6+8	6 and 8
%	Per cent
%, T4/T0	Percentage increase on the corresponding quarter of the previous year
%, T12/T0	Percentage increase on the corresponding month of the previous year
%, BALANCE	Balance between positive replies (increase, improvement in the situation) and negative replies (reduction, worsening of the situation) in the short-term-trends enquiry conducted among heads of enterprises in the Community
*	Seasonally adjusted (Tables by country)
1975 = 100	Reference year
EUR 9 = 100	Data for countries expressed as a percentage of the Community of 9 total
EUR 10 = 100	Data for countries expressed as a percentage of the Community of 10 total
MIO	Million
MRD	Thousand million
T	Tonne
TOE	Tonne of oil equivalent
GWH	Gigawatt hour (= 10 <sup>6</sup> kWh)
M3	Cubic metre
DM	Deutschmark
FF	French franc
LIT	Italian lira
HFL	Dutch guilder
BFR	Belgian franc
LFR	Luxembourg franc
UKL	Pound sterling
IRL	Irish pound
DKR	Danish crown
USD	US dollar
ECU	European currency unit
SDR	Special Drawing Right
EC	European Communities
Eurostat	Statistical Office of the European Communities
EUR 9	Total of the member countries of the EC until 1980
EUR 10	Total of the member countries of the EC from 1981
UEBL/BLEU	Belgo-Luxembourg Economic Union
ACP	African, Caribbean and Pacific countries of the Lomé Convention
ESA	European System of Integrated Economic Accounts
NACE	General Industrial Classification of Economic Activities within the European Communities
SITC	Standard International Trade Classification

(1) The data included in this section of the bulletin are results from a short-term-trends enquiry conducted among heads of enterprises in the Community. More detailed data appear in *European Economy*.

## Eurostatistics: In Brief

### 1. Unemployment: 10.7 million registered unemployed

The total number of registered unemployed in the Community of Nine reached the figure 10.7 Million at the end of January 1982. The corresponding unemployment rate calculated by reference to the civilian working population was 9.7%. Thus, in terms of labour market trends, the year 1982 began in the same way as 1981 ended, with a general and substantial rise in unemployment affecting all member states without exception. A net increase of 450 000 in the total of unemployed (+4.4%) was recorded for the Community of Nine between end-December 1981 and end-January 1982. In this analysis it must, of course, be remembered that the month of January habitually represents the seasonal high point for unemployment. Nevertheless the seasonally adjusted figures also show a rise of 1.2% between successive months. This rate of increase is however lower than that observed since the spring of 1980 which has generally been above +2% each month.

The rapid growth in unemployment in the F.R. of Germany compared with the slower rates in France and Italy has made the totals of registered unemployed converge around 2 million in these three countries while in the United Kingdom the figure of registered unemployed has now passed above 3 million. Although a direct comparison of registered unemployment data cannot be made without reservation, the orders of magnitude of the unemployment rate for males by reference to the civilian working male population show a clear convergence for the F.R. of Germany, France and Italy with figures of 7.2%, 7.4% and 7.7% respectively. By comparison, Belgium (9.3%) and the Netherlands (9.6%) are close to the Community average (9.3%), while Denmark (11.9%), Ireland (12.8%) and particularly by the United Kingdom (14.0%) show rates which are all the more disquieting since their tendency continues to be upward.

### 2. Consumer prices

The consumer price index of January 1982 shows an increase of 1% on December 1981, comparable with the average monthly increase in 1981. The increase over the last twelve months is 12.5% for the Community of ten. Below average increases were registered in Germany (6.3%), Netherlands (7.3%), Belgium (8.3%) and Luxembourg (8.7%). Increases near to the Community average were recorded in the U.K. (12%), Denmark (12.4%) and France (13.8%). Prices rose by 17.5% in Italy, 20.9% in Greece and 23.3% in Ireland.

### 3. Index of industrial production — Fall of 2-2.5% in 1982

The provisional index of industrial production in the Community for November 1981 stood at 124.1 (1975 = 100), thus exceeding for the third consecutive month the figure for the corresponding month in the previous year (Nov. 81/Nov. 80 + 0.4%). In view of the production levels for the last three months for which data are available it may be estimated that

industrial production in the Community dropped by 2 to 2.5% in 1981 (compared with 1980) and by some 3% compared with 1979. However, it exceeds production in 1978 by approximately 1.5%. After seasonal adjustment the November index stood at 114.9, which is the highest level reached since the beginning of the year, except for February, when there was an increase which was not subsequently maintained.

### 4. Steel

After the slight rise of the previous two months the Community's crude steel production (excluding Greece) was essentially unchanged in January 1982 compared with December 1981. At 10.4 mio t it nevertheless exceeded by 6.9% the January 1981 production and reached approximately the same level as in January 1979.

The new orders having increased in September and October 1981, fell back again in November 1981 (−9.6% after deseasonalisation); this decrease is caused predominantly by a reduced market with non-EEC countries.

The total production of finished rolled products in the Community (excluding Greece) reached 98.6 mio t in 1981. This production is lower than that of the previous three years (−0.5% compared with 1980, −8.4% compared with 1979, −3.8% compared with 1978) but greater than the 1977 (+2.6%) and the 1976 (+1.4%) production (EUR 10 1981 production: 99.8 mio t).

### 5. Intra EC trade

In the period January to November 1981, intra EC imports expanded by 7% compared with the corresponding period the year before, though this figure does not include the UK's trade, for which data is not available between March and August. On the other hand figures for the three months to November indicate that intra trade has been growing much faster recently, with EUR-10 imports up by 18%. Higher than average imports growth was recorded for the UK, Ireland, Denmark and Greece, whilst the growth rates for Italy, the Netherlands, and Belgium-Luxembourg were well below the average. These three countries also has the highest expansion in their intra EC exports.

### 6. Extra EC trade

For the first eleven months of 1981, the exports to non-EEC members of the nine Community countries for which data is available were 23% up on the same period of 1980. The largest growth in exports was from Italy and Ireland (both at 39%) whilst Belgium-Luxembourg (15%) and Germany (18%) recorded the smallest rises. However, the year on year growth rates are generally greater if only the last three months (September to November) are considered. The Community average was 30% up, with Italy (61%) and Ireland (45%) showing the greatest increases.

Imports from non-EEC members have, for all but one member

country, been rising at a slower rate than exports. In the three months to November, Community imports rose by 17%, and most member countries recorded rises near this level. The exceptions were Italy (+26%) and Greece (-21%). The net result of these export and import trends is that the Community has been improving its balance of trade with the rest of the world. In the three months to November, the combined deficit was around 7500 Mio ECUs as against 12 800 Mio ECUs for the same period of 1980.

#### 7. Finances—Devaluation of the Belgian Franc and Danish Kronor

As from Monday, 22nd February, the Belgian Franc was devaluated by 8.5% and the Danish Kronor by 3% compared with the other currencies in the European Monetary System. The new middle values of the participating currencies are :

1 ECU =	2.67296	HFL
	44.6963	BFR/LFR
	2.41815	DM
	6.18382	FF
	0.686799	IRL
	1 305.13	LIT

#### 8. Development of the energy economy in the first nine months of 1981

In the third quarter of 1981, the Community's overall energy consumption continued to decline and at a faster rate than that noted for the first half of 1981. This has meant that the reduction in the Community's gross inland consumption, which was 6.3% for the first six months, rose in fact to 6.6% for the first nine months, representing therefore a decline of 7.4% for the third quarter. The reduction of 46 million tonnes of oil equivalent recorded for the first nine months for the whole of

the Community is already approximately equivalent to the annual level of consumption for a country such as Belgium. As industrial production in the third quarter of 1981 fell modestly by only 1.7% compared to the third quarter 1980, the reduction noted above for overall energy consumption must therefore clearly reflect weakening demand in other consumption sectors and probably also a more rational and economic use of energy. A breakdown of inland consumption by energy type shows a substantial reduction in the share of oil offset by a positive increase in the share of nuclear energy, which rose from 4.5% in the first nine months of 1980 to register 6.4% in the same period of 1981. The share of solid fuels and natural gas in total energy consumption has slightly increased, although in absolute terms consumption of both these types of fuels decreased. The fall in consumption combined with an increase of primary energy production of 4.4% and a decline in overall stocks (10 million compared with 20 million tonnes of oil equivalent during the corresponding period of 1980) led to a very sharp reduction in net imports of energy products (-18%), especially crude oil and oil products. This resulted in a reduction in overall energy dependence of seven percentage points over a period of nine months, whereas the decline over the first six months was limited to six percentage points. On the basis of these results, the Community's energy dependence on the rest of the world can be expected to be slightly lower than 50% for 1981.

#### Technical note

The reader's attention is drawn to the effect that for technical reasons it has not been possible to include all Greek and EUR 10 data in the section External Trade (Tables 079-135). In addition, the terms "intra-EC" and "Extra-EC" signify intra 9 and extra 9 for data up to and including December 1978 and "intra 10" and "extra 10" for data starting from January 1979 (Tables 066-123).

## Avertissement

Eurostatistiques — données pour l'analyse de la conjoncture est l'une des trois publications clés d'Eurostat, destinées à donner au lecteur un aperçu des informations quantitatives les plus importantes disponibles concernant la Communauté et les États membres. Les autres publications de cette série sont les Statistiques de base fournissant des données pour une année spécifique déterminée et la Revue de l'Eurostat qui passe en revue dix ans de la Communauté sous forme de tableaux chiffrés.

Une publication mensuelle contenant des données économiques conjoncturelles d'actualité doit être continuellement adaptée et mise à jour. Au début de 1982, une modification importante est intervenue avec l'inclusion de données concernant la Grèce et un changement de présentation. Des totaux pour la Communauté de dix membres seront progressivement introduits en 1982. Lorsque l'on disposera de données en nombre suffisant, l'année 1975 — année de référence pour cette publication — sera remplacée par 1980. Il est prévu ultérieurement d'ajouter les données concernant les deux pays candidats à l'adhésion — à savoir l'Espagne et le Portugal — ainsi que pour les États-Unis et le Japon.

Eurostatistiques publie quatre types d'informations. Les pages 13 et 14 contiennent un article « En bref » dans lequel les dernières tendances pouvant être dégagées à partir des données disponibles sont examinées. Les pages 15 à 20 fournissent au lecteur une présentation visuelle des séries économiques les plus importantes pour la Communauté et les États membres. Des « tableaux communautaires » sont présentés sur 56 pages à partir de la page 23. Cette section contient des données harmonisées par Eurostat sur la base de critères communs. Les données les plus récentes sont provisoires et, dans certains cas, estimées par Eurostat. Enfin, la section « tableaux par pays » contient une sélection des indicateurs économiques les plus souvent utilisés dans chaque pays. Ce sont des séries nationales fondées sur des définitions nationales. A des fins de comparaison, un tableau concernant les États-Unis est également inclus.

Pour toutes les séries, des données historiques sont disponibles sur demande auprès de la banque de données d'Eurostat, CRONOS. Les bulletins statistiques sur le chômage, les prix, la production industrielle, la balance des paiements, le commerce extérieur et l'énergie sont également publiés sur une base mensuelle ou trimestrielle. En soi, Eurostatistiques contient un minimum de notes méthodologiques. Une information détaillée concernant les définitions et la méthodologie peut-être obtenue auprès d'Eurostat.

Eurostatistiques est publié à la fin de chaque mois dans une seule édition en allemand, anglais et français. Un supplément contenant les traductions des titres et des notes explicatives existe en danois, grec, italien et néerlandais et est disponible sur demande.

## Table des matières

	<i>Page</i>
« En bref » .....	13
Graphiques .....	15
<b>TABLEAUX COMMUNAUTAIRES</b> .....	21
<b>1. Comptes nationaux SEC</b> .....	23
Évolution en volume .....	23
Évolution des prix .....	24
<b>2. Emploi</b> .....	25
Population .....	25
Emploi .....	26
<b>3. Chômage</b> .....	28
<b>4. Indices de la production industrielle</b> .....	31
Industrie, construction .....	31
Production par catégorie .....	32
Production par branche .....	33
Production des branches sensibles .....	35
<b>5. Opinions dans l'industrie (1)</b> .....	37
<b>6. Production</b> .....	41
Produits industriels .....	41
Produits agricoles .....	45
<b>7. Commerce extérieur</b> .....	46
Principaux indicateurs .....	46
Commerce extracommunautaire .....	49
Commerce intracommunautaire .....	55
Commerce par pays .....	61
<b>8. Prix</b> .....	65
Prix à la consommation .....	65
Prix à la production .....	68
Salaires dans l'industrie .....	69
<b>9. Statistiques financières</b> .....	70
Taux de change .....	70
Principales statistiques financières .....	72
<b>10. Balance des paiements</b> .....	74
Principaux soldes .....	74
<b>TABLEAUX PAR PAYS</b> .....	79
Belgique/België .....	85
Danmark .....	86
BR Deutschland .....	87
Ελλάδα .....	88
France .....	89
Ireland .....	90
Italia .....	91
Luxembourg .....	92
Nederland .....	93
United Kingdom .....	94
United States .....	95

## Signes et abréviations

—	Néant
0	Donnée inférieure à la moitié de l'unité utilisée
:	Donnée non disponible
1-4	De 1 à 4
6+8	6 et 8
%	Pourcentage
%, T4/T0	Accroissement en pourcentage d'un trimestre sur le trimestre correspondant de l'année précédente
%, T12/T0	Accroissement en pourcentage d'un mois sur le mois correspondant de l'année précédente
%, SOLDE	Solde entre les réponses positives (accroissement, amélioration de la situation) et les réponses négatives (diminution, détérioration de la situation) à l'enquête de conjoncture auprès des chefs d'entreprise de la Communauté
*	Désaisonnalisé (tableaux par pays)
1975 = 100	Année de base
EUR 9 = 100	Données des pays exprimées en pourcentage total de la Communauté à neuf (= 100)
EUR 10 = 100	Données des pays exprimées en pourcentage du total de la Communauté à dix
MIO	Million
MRD	Milliard
T	Tonne métrique
TEP	Tonne équivalent pétrole
GWH	Gigawattheure = 10 <sup>6</sup> kWh
M3	Mètre cube
DM	Deutsche Mark
FF	Franc français
LIT	Lire italienne
HFL	Florin néerlandais
BFR	Franc belge
LFR	Franc luxembourgeois
UKL	Livre sterling
IRL	Livre irlandaise
DKR	Couronne danoise
USD	Dollar US
ECU	Unité monétaire européenne
DTS	Droits de tirages spéciaux
CE	Communautés européennes
Eurostat	Office statistique des Communautés européennes
EUR 9	Ensemble des pays membres des Communautés européennes jusqu'à 1980
EUR 10	Ensemble des pays membres des Communautés européennes à partir de 1981
UEBL/BLEU	Union économique belgo-luxembourgeoise
ACP	Pays d'Afrique, des Caraïbes et du Pacifique — Convention de Lomé
SEC	Système européen de comptes économiques intégrés
NACE	Nomenclature générale des activités économiques dans les Communautés européennes
CTCI	Classification type pour le commerce international

(1) Les données contenues dans cette partie du Bulletin représentent les résultats de l'enquête de conjoncture auprès des chefs d'entreprise de la Communauté. Des données plus détaillées paraissent dans « Économie européenne ».

## Eurostatistiques : En bref

### 1. Chômage : 10,7 millions de chômeurs inscrits

Le nombre des personnes inscrites au chômage a atteint 10,7 millions à la fin du mois de janvier 1982 pour l'ensemble de la Communauté européenne des Neuf. Par rapport à la population active civile le taux de chômage correspondant était de 9,7%. Ainsi en matière d'évolution du marché du travail l'année 1982 a commencé comme l'année 1981 s'était terminée, avec une augmentation du chômage importante et générale puisqu'elle a touché tous les États membres sans exception. Un accroissement net de 450 000 chômeurs (+4,4%) est à constater pour l'ensemble de la Communauté des Neuf entre la fin décembre 1981 et la fin janvier 1982. Il faut évidemment tenir compte dans cette analyse du fait que le mois de janvier représente habituellement la pointe saisonnière du chômage. Il n'empêche que les données corrigées des variations saisonnières accusent elles aussi une progression de +1,2% d'un mois à l'autre. Cette augmentation est cependant inférieure à celles qui avaient été observées depuis le printemps 1980 et qui étaient généralement égales ou supérieures à +2% chaque mois.

La montée rapide du chômage enregistré en R.F. d'Allemagne en comparaison de celles plus lentes constatées en France et en Italie ont fait converger les nombres des chômeurs inscrits aux alentours des 2 millions pour ces trois pays, tandis que le Royaume-Uni a maintenant dépassé le chiffre des 3 millions de chômeurs enregistrés. Bien qu'une comparaison directe des données du chômage enregistré ne puisse se faire sans réserve, les ordres de grandeur des taux du chômage masculin par rapport à la population active civile masculine montrent une convergence assez nette pour la R.F. d'Allemagne, la France et l'Italie avec des chiffres respectifs de 7,2%, 7,4% et 7,7%. En comparaison la Belgique (9,3%) et les Pays-Bas (9,6%) sont proches de la moyenne communautaire (9,3%) tandis que le Danemark (11,9%), l'Irlande (12,8%) et surtout le Royaume-Uni (14,0%) présentent des taux de chômage d'autant plus inquiétants qu'ils sont toujours orientés à la hausse.

### 2. Les prix à la consommation en janvier 1982

En janvier 1982 l'indice des prix à la consommation a augmenté de 1% par rapport à décembre 1981, hausse comparable à la moyenne mensuelle en 1981. Le taux d'inflation a été de 12,5% pour les douze mois jusqu'en janvier 1982. Des taux en dessous de la moyenne ont été enregistrés en Allemagne (6,3%), aux Pays-Bas (7,3%), en Belgique (8,3%) et au Luxembourg (8,7%). Le Royaume-Uni (12%), le Danemark (12,4%) et la France (13,8%) ont connu des taux autour de la moyenne communautaire. Les prix ont augmenté de 17,5% en Italie, 20,9% en Grèce et 23,3% en Irlande.

### 3. Indice de la production industrielle — Baisse de 2 à 2,5% en 1981

L'indice provisoire de la production industrielle dans la Communauté pour le mois de novembre 1981 s'est établi à 124,1

(1975=100), dépassant pour le troisième mois consécutif le chiffre enregistré au mois correspondant de l'année précédente (nov. 81/nov. 80 : +0,4%). Compte tenu du niveau de production soutenu des trois derniers mois connus, on peut estimer que la baisse de la production industrielle dans la Communauté a été de 2 à 2,5% en 1981 (par rapport à 1980) et d'environ 3% par rapport à 1979; elle dépasse toutefois d'environ 1,5% la production de l'année 1978.

Après correction des variations saisonnières, l'indice de novembre était à 114,9, ce qui est le meilleur résultat depuis le début de l'année, hormis le mois de février qui était marqué par une hausse non confirmée par après.

### 4. Acier

Après la légère tendance à la hausse des deux derniers mois, la production communautaire d'acier brut (sans la Grèce) a enregistré en janvier 1982 une stabilisation par rapport à décembre 1981. Avec 10,4 mio t la production est cependant supérieure de 6,9% à celle de janvier 1981 et se situe à peu près au même niveau que celle de janvier 1979.

Après l'augmentation des deux mois précédents les commandes nouvelles en novembre 1981 ont à nouveau regagné (-9,6% désaisonnalisé), la baisse la plus marquée se faisant sentir sur le marché avec les pays tiers.

La production total (EUR 9) des produits finis laminés a atteint en 1981, 98,6 mio t; cette production est inférieure à celle des trois années précédentes (-0,5% par rapport à 1980, -8,4% par rapport à 1979, -3,8% par rapport à 1978) mais supérieure aux années 1977 (+2,6%) et 1976 (+1,4%) — (EUR 10 1981 : 99,8% mio t).

### 5. Commerce intra-Communautaire

Pendant la période janvier-novembre 1981, les importations intra-communautaires ont augmenté de 7% par rapport à la même période de l'année précédente quoique ce chiffre ne comprend pas le commerce britannique, dont les données pour le commerce entre mars et août ne sont pas disponibles. En revanche, les résultats indiquent qu'entre septembre et novembre le commerce intra-communautaire a progressé plus rapidement avec une augmentation de 18% pour les importations EUR 10. Des taux de croissance au-dessus de la moyenne ont été enregistrés au Royaume-Uni, en Irlande, au Danemark et en Grèce tandis que les mêmes taux pour l'Italie, les Pays-Bas et Belgique-Luxembourg étaient nettement en dessous de la moyenne. Ces trois pays ont connu également le plus fort taux d'augmentation de leurs exportations intra-communautaires.

### 6. Commerce extra-communautaire

Pour les onze premiers mois de 1981, les exportations vers l'extérieur de la Communauté des neuf pays membres dont les données sont disponibles ont augmenté de 23% par rapport à la même période en 1980. Le taux le plus important a été

enregistré en Italie et Irlande (39%) tandis que Belgique-Luxembourg (15%) et Allemagne (18%) ont connu les hausses les plus basses. Toutefois, les taux annuels sont plus importants en général pour les trois derniers mois (septembre à novembre). La moyenne communautaire était de +30% avec les hausses les plus importantes en Italie (+61%) et Irlande (+45%). Les importations de pays tiers ont, à une exception près, augmenté plus lentement que les exportations. Entre septembre et novembre, les importations au niveau de la Communauté ont augmenté de 17% et la plupart des pays membres se trouvaient proches de cette moyenne. Les exceptions étaient l'Italie (+26%) et la Grèce (-21%).

Le résultat de ces développements est que la Communauté connaît un meilleur bilan commercial avec le reste du monde. Dans la période septembre-novembre, le déficit global était d'environ 7 500 Mio ECU contre 12 800 Mio ECU pour la même période en 1980.

### 7. Finances — Dévaluation du franc belge et de la couronne danoise

Avec effet lundi le 22 février le franc belge a été dévalué de 8,5% et la couronne danoise de 3% par rapport aux autres monnaies qui participent au système monétaire européen. Les taux pivots pour les monnaies participantes sont :

1 ECU =	2,67296	HFL
	44,6963	BFR/LFR
	2,41815	DM
	6,18382	FF
	0,686799	IRL
	1 305,13	LIT.

### 8. Évolution de l'économie énergétique au cours des neuf premiers mois de 1981

La baisse de la consommation énergétique globale de la Communauté au cours du troisième trimestre 1981 s'est poursuivie et même accélérée par rapport à l'évolution constatée pendant le premier semestre 1981. En effet la diminution de la consommation de la Communauté qui n'était que de 6,3% pour les six premiers mois est passée, pour les neuf premiers mois à 6,6%, ce qui représente, pour le seul troisième trimes-

tre une régression de 7,4%. La réduction de 46 millions de tonnes d'équivalent pétrole enregistrée sur les neuf premiers mois pour l'ensemble de la Communauté équivaut, en ordre de grandeur, au niveau de consommation annuelle d'un pays tel que la Belgique. Malgré un fléchissement limité de la production industrielle, dont la baisse, au cours du troisième trimestre par rapport au même trimestre de l'année précédente, n'a été que de 1,7%, la diminution de la consommation d'énergie n'a fait que s'accroître du fait d'un affaiblissement certain de la demande dans d'autres secteurs de consommation et d'une probable utilisation plus rationnelle de l'énergie.

La répartition de la consommation intérieure brute par source d'énergie montre une réduction sensible de la part du pétrole compensée, partiellement, par une augmentation appréciable de la quote-part de l'énergie nucléaire, qui est passée de 4,5% au cours des neuf premiers mois de 1980 à 6,4% pendant la période homologue de 1981. La part des combustibles solides ainsi que du gaz naturel a augmenté légèrement, tout en connaissant une diminution de leur consommation en termes absolus. La contraction de la consommation alliée à un développement de la production d'énergie primaire de 4,4% ainsi qu'un stockage global moins important (10 millions contre 20 millions de tonnes d'équivalent pétrole pendant la période correspondante de 1980) ont entraîné une très forte réduction des importations nettes de produits énergétiques (-18%) en particulier de pétrole brut et de produits pétroliers. Cela a conduit à un allègement de la dépendance énergétique totale, calculée sur neuf mois, de 7 points alors que pour le semestre la diminution n'avait été que de 6 points. Ces résultats laissent espérer, pour l'année 1981, une dépendance énergétique de la Communauté vis à vis de l'extérieur, se situant à un niveau légèrement inférieur à 50%.

### Note technique

Nous attirons l'attention de nos lecteurs sur le fait que pour des raisons techniques il n'a pas été possible d'inclure toutes les données pour la Grèce et EUR 10 dans la section « Commerce extérieur » (tableaux 079-135). En outre, les titres « intra-CE » et « extra-CE » signifient « intra-9 » et « extra-9 » pour les données jusqu'en décembre 1978 inclus et « intra-10 » et « extra-10 » à partir de janvier 1979 (tableaux 066-123).



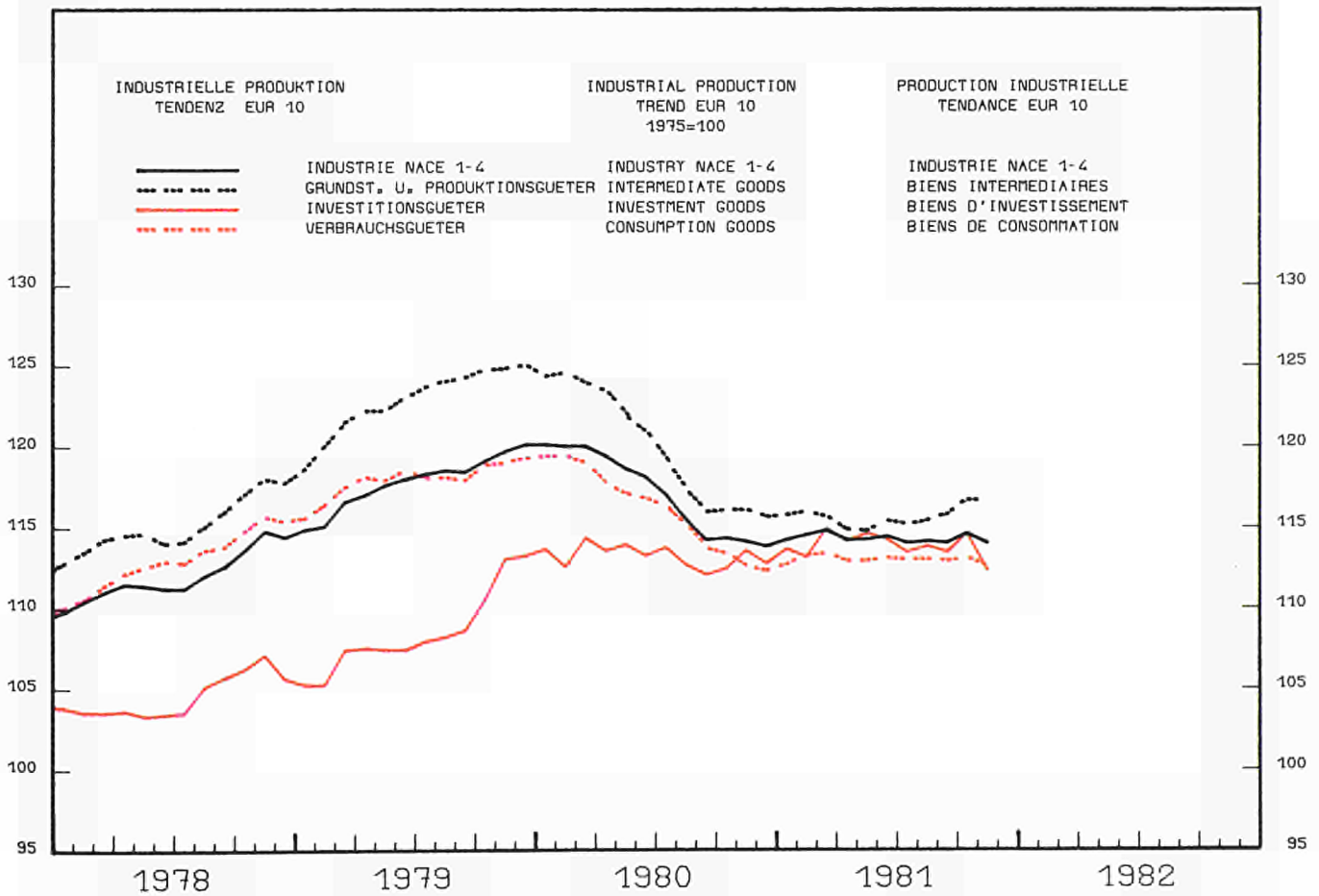
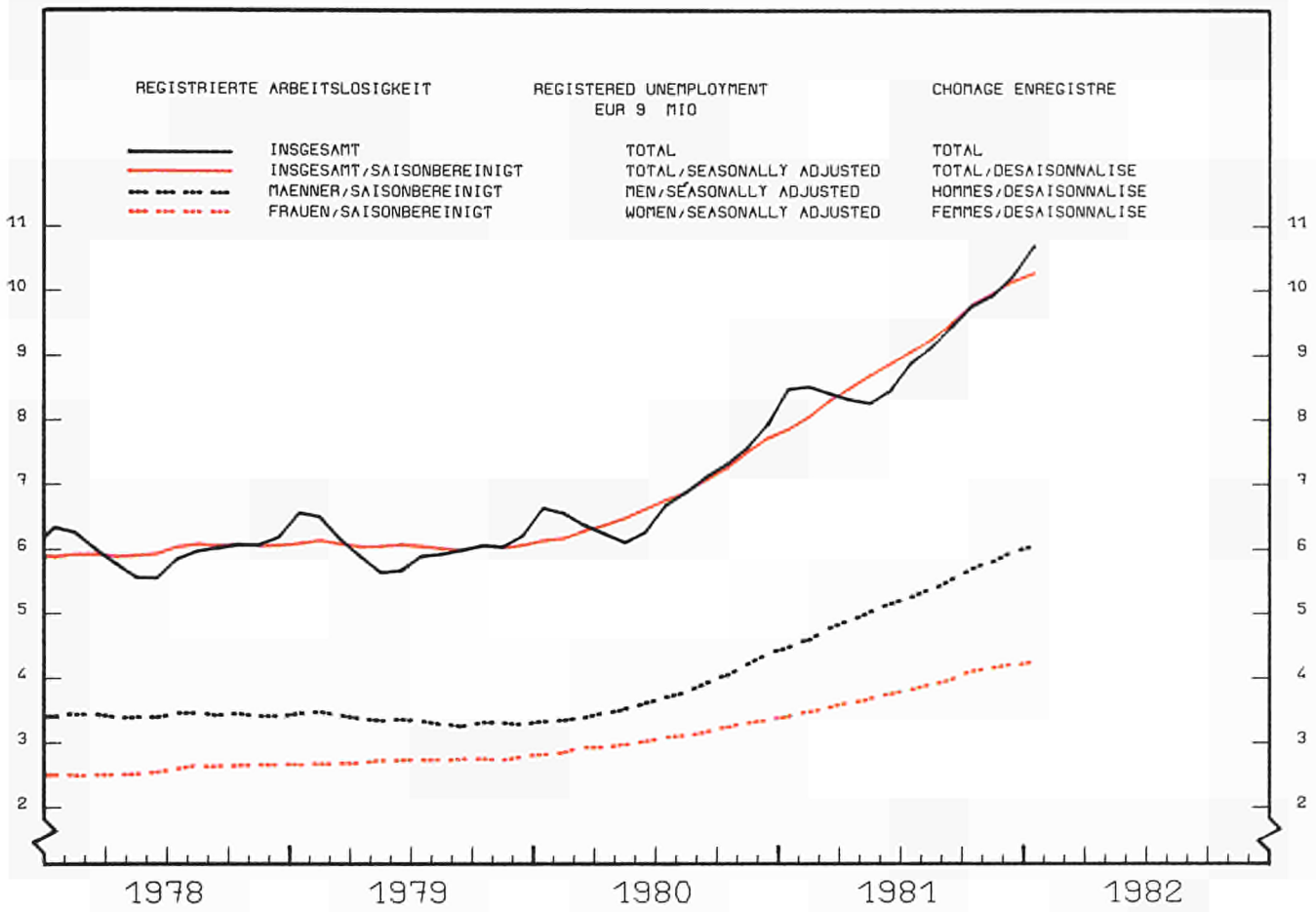

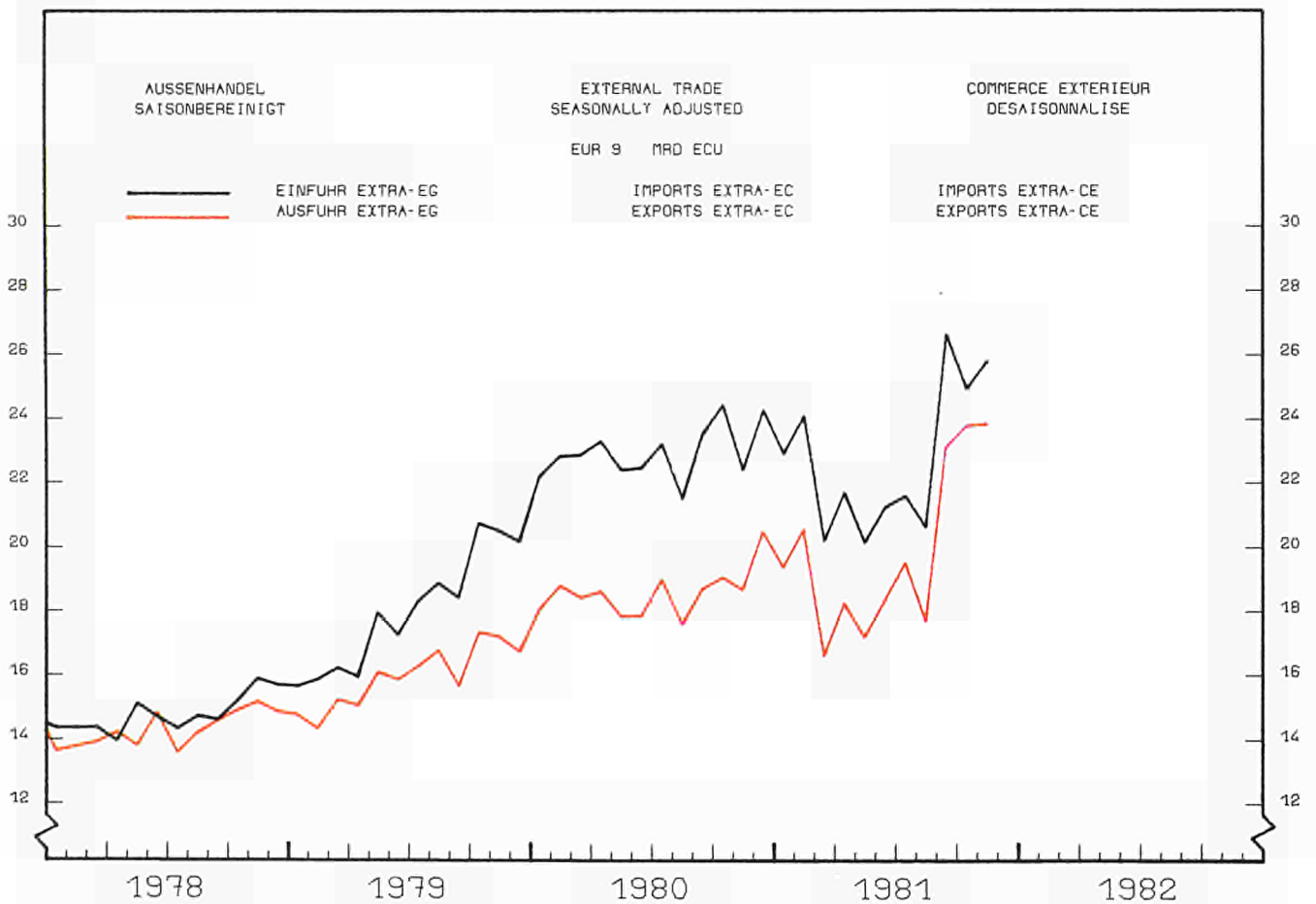
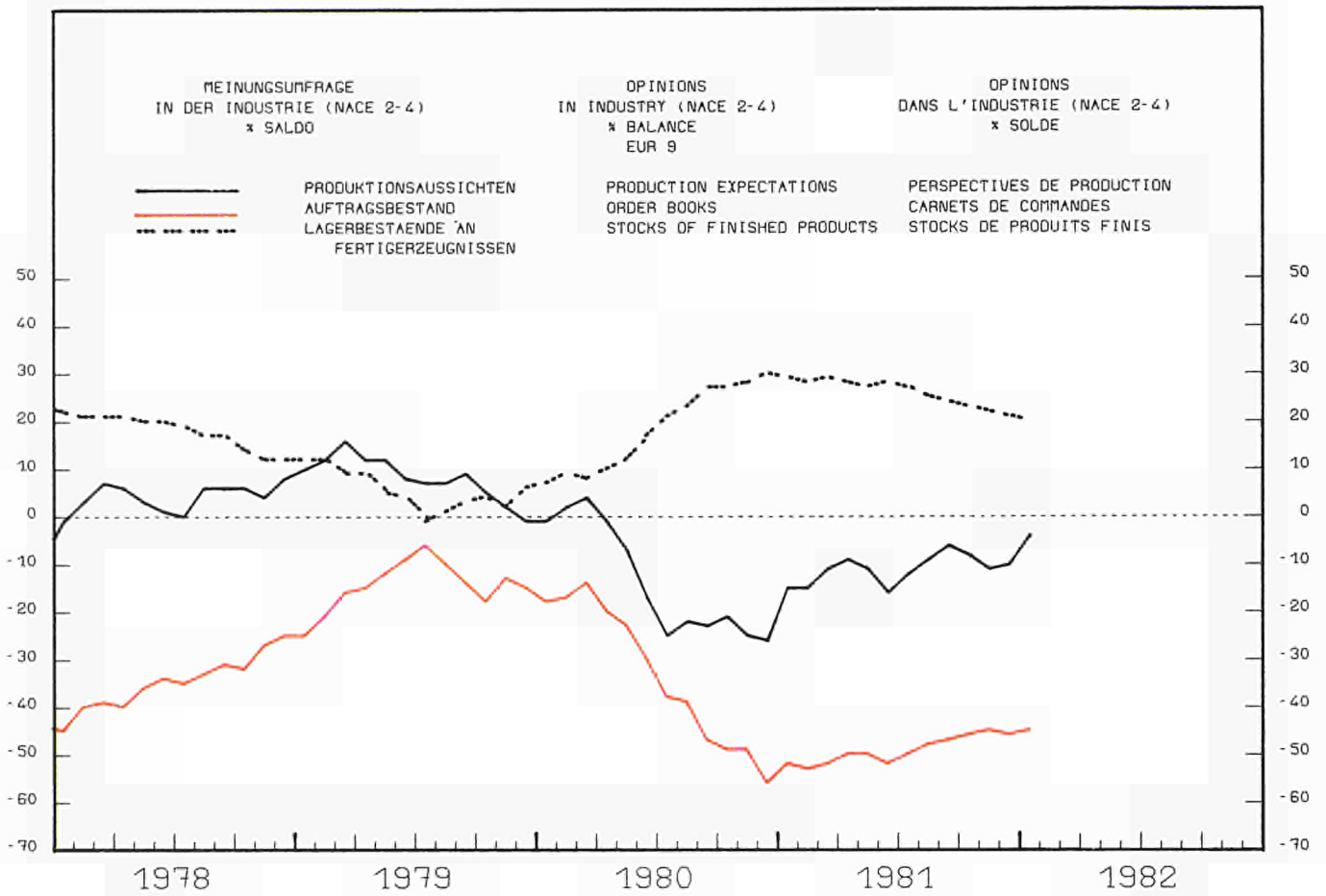

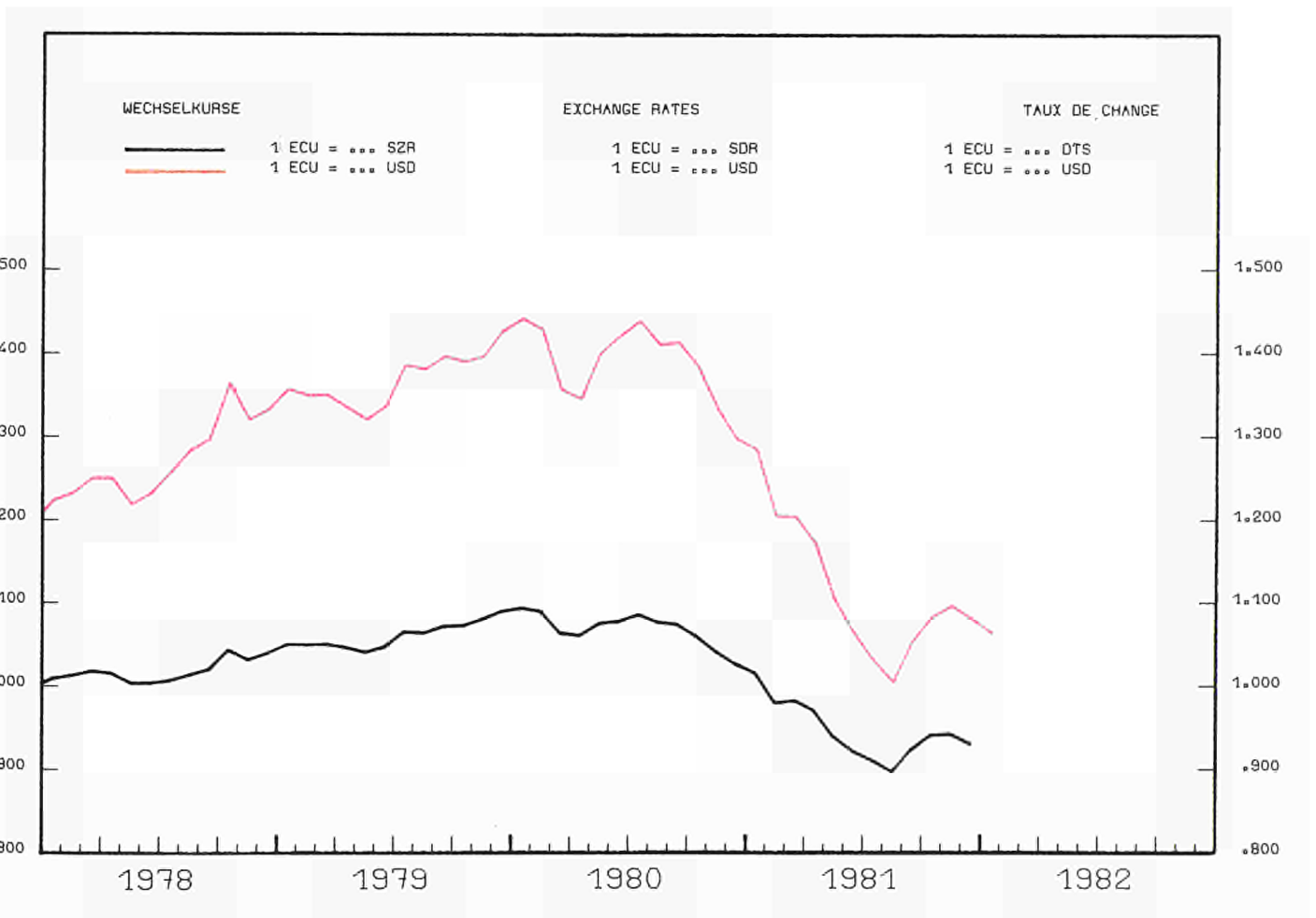
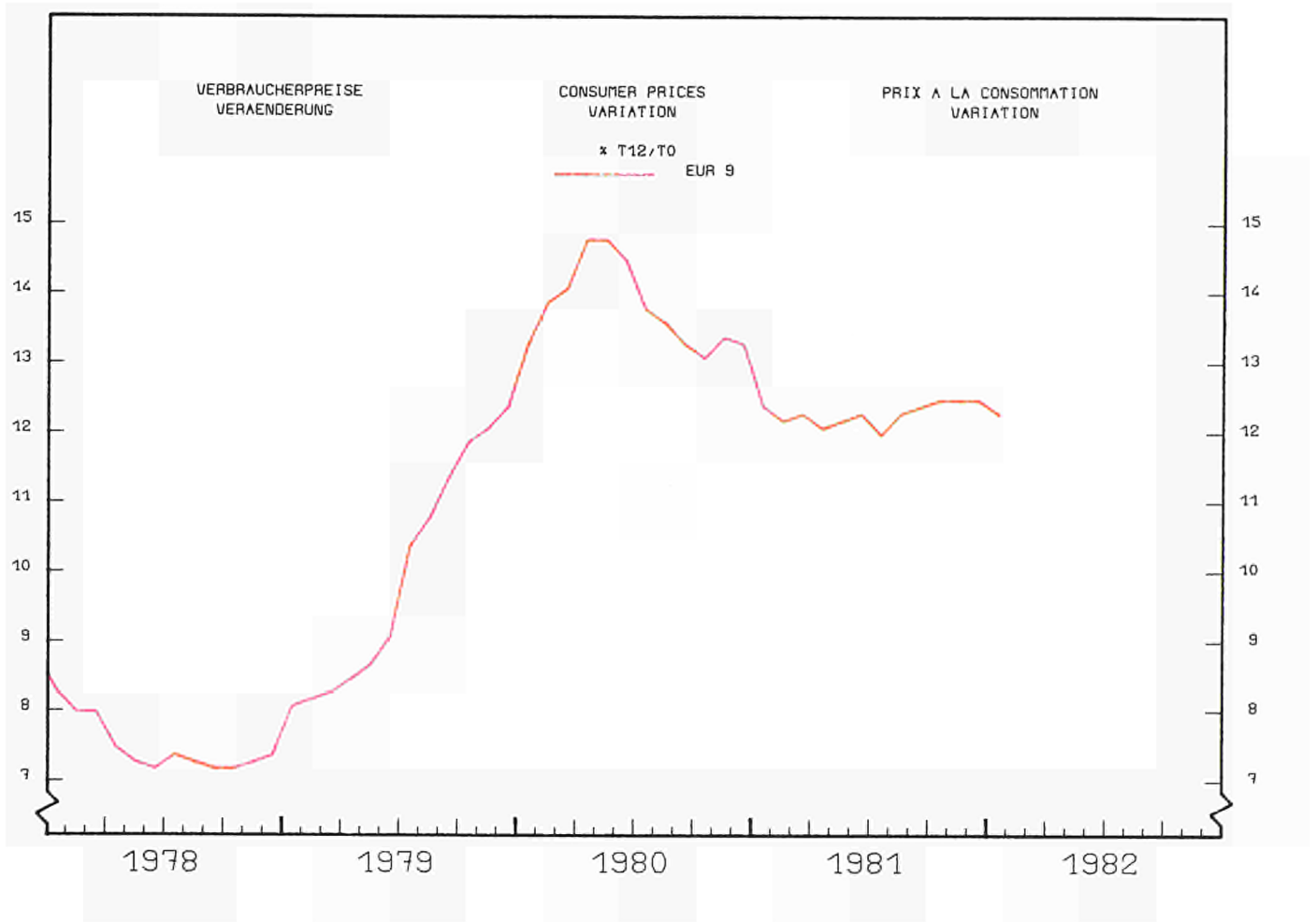

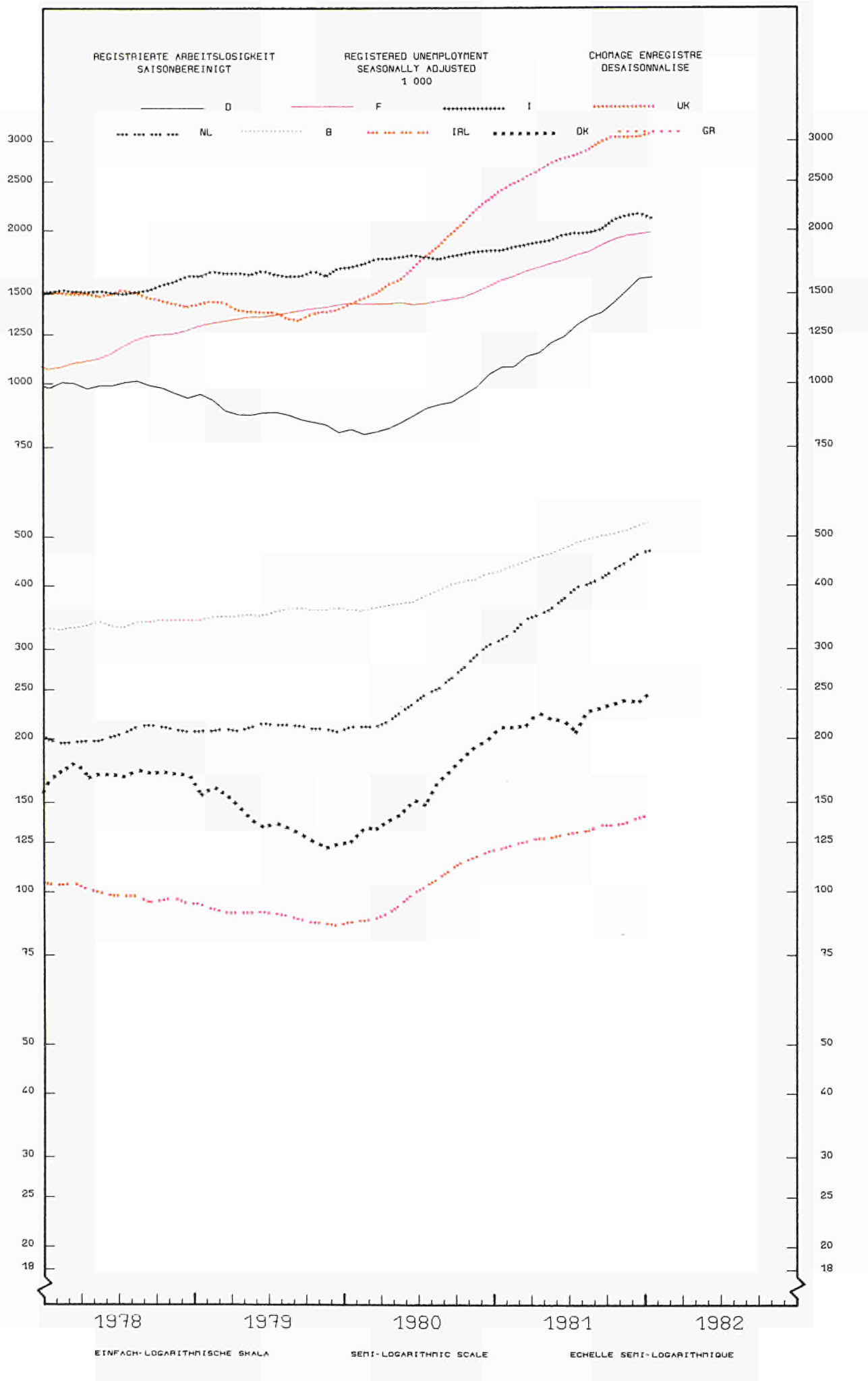

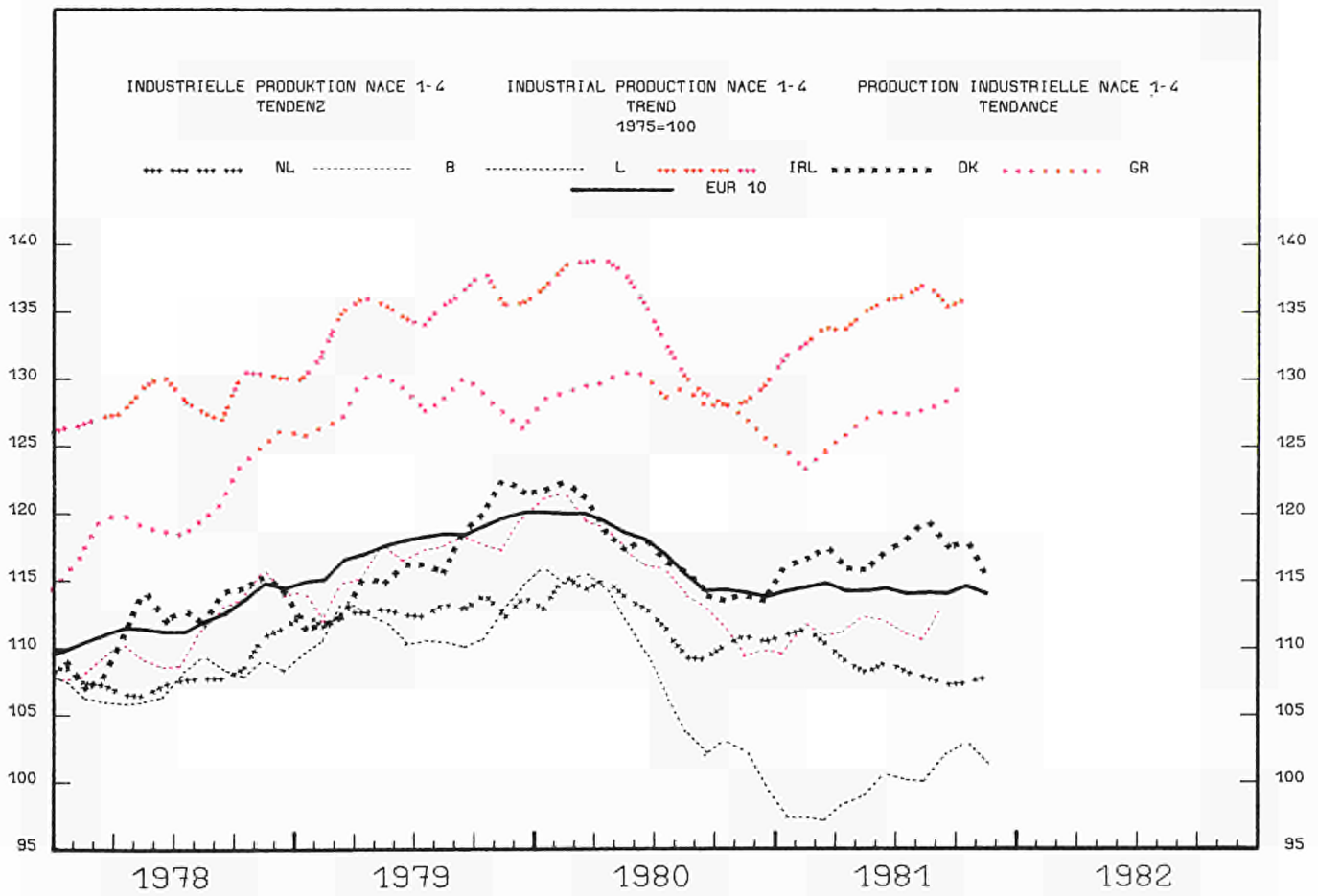
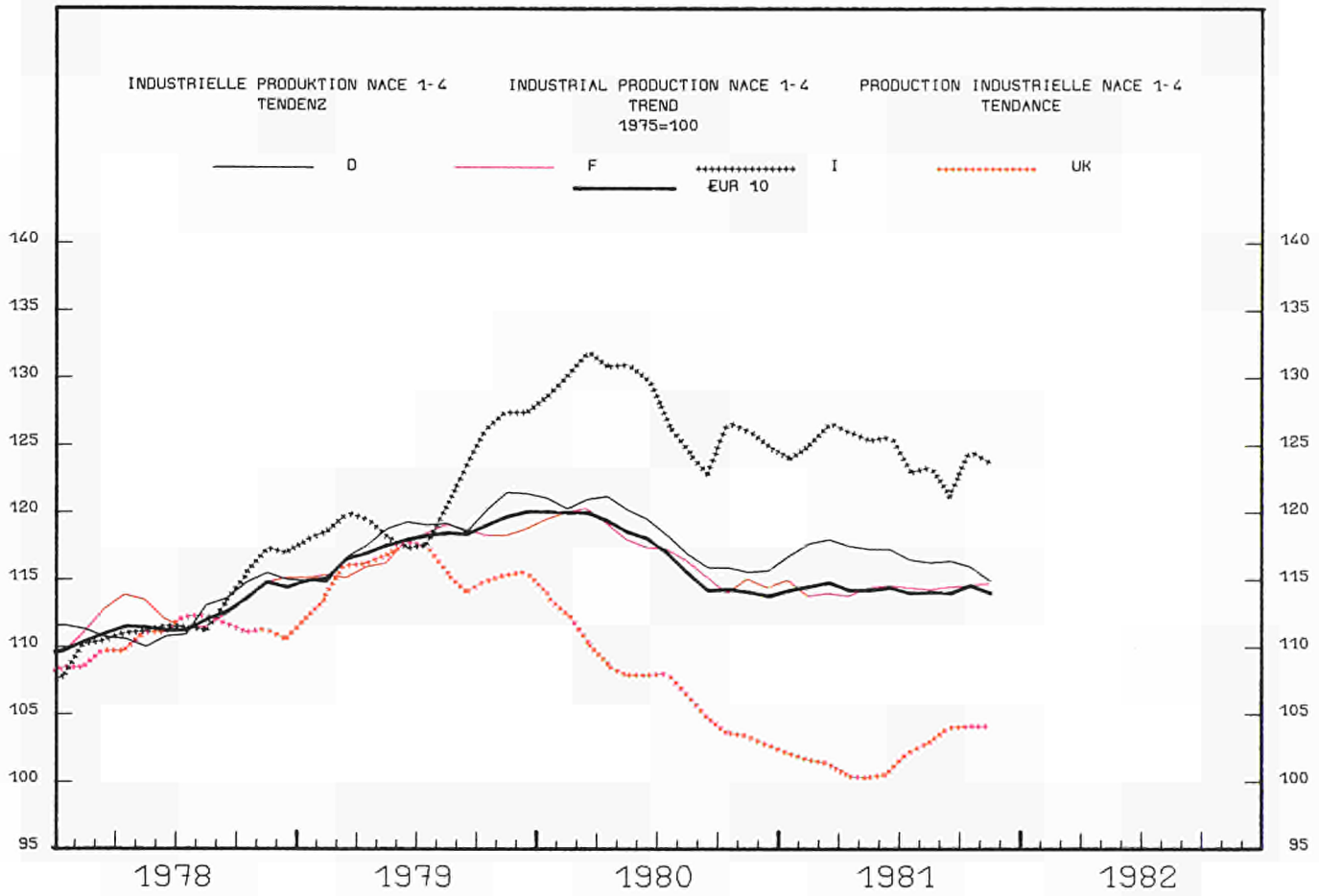

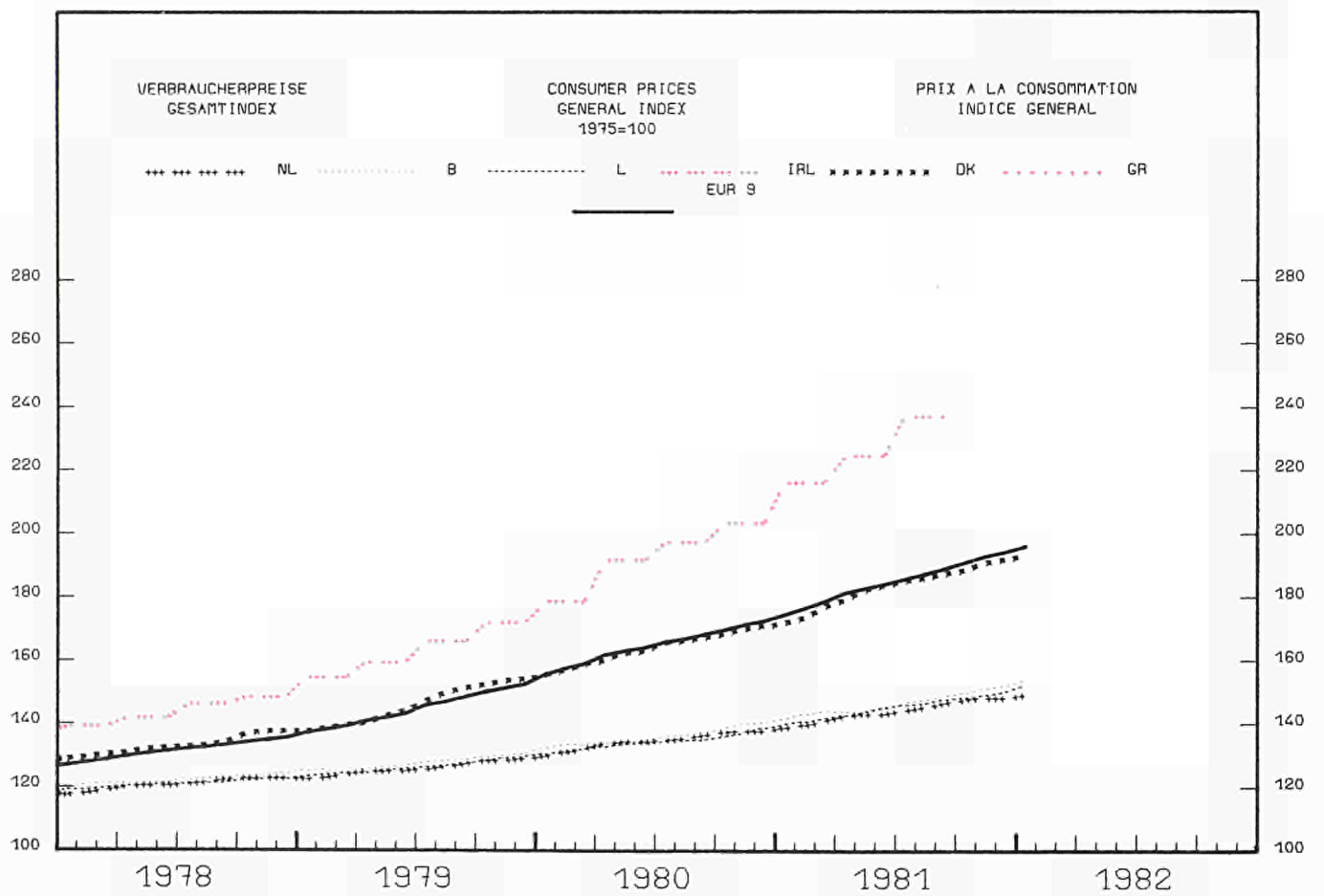
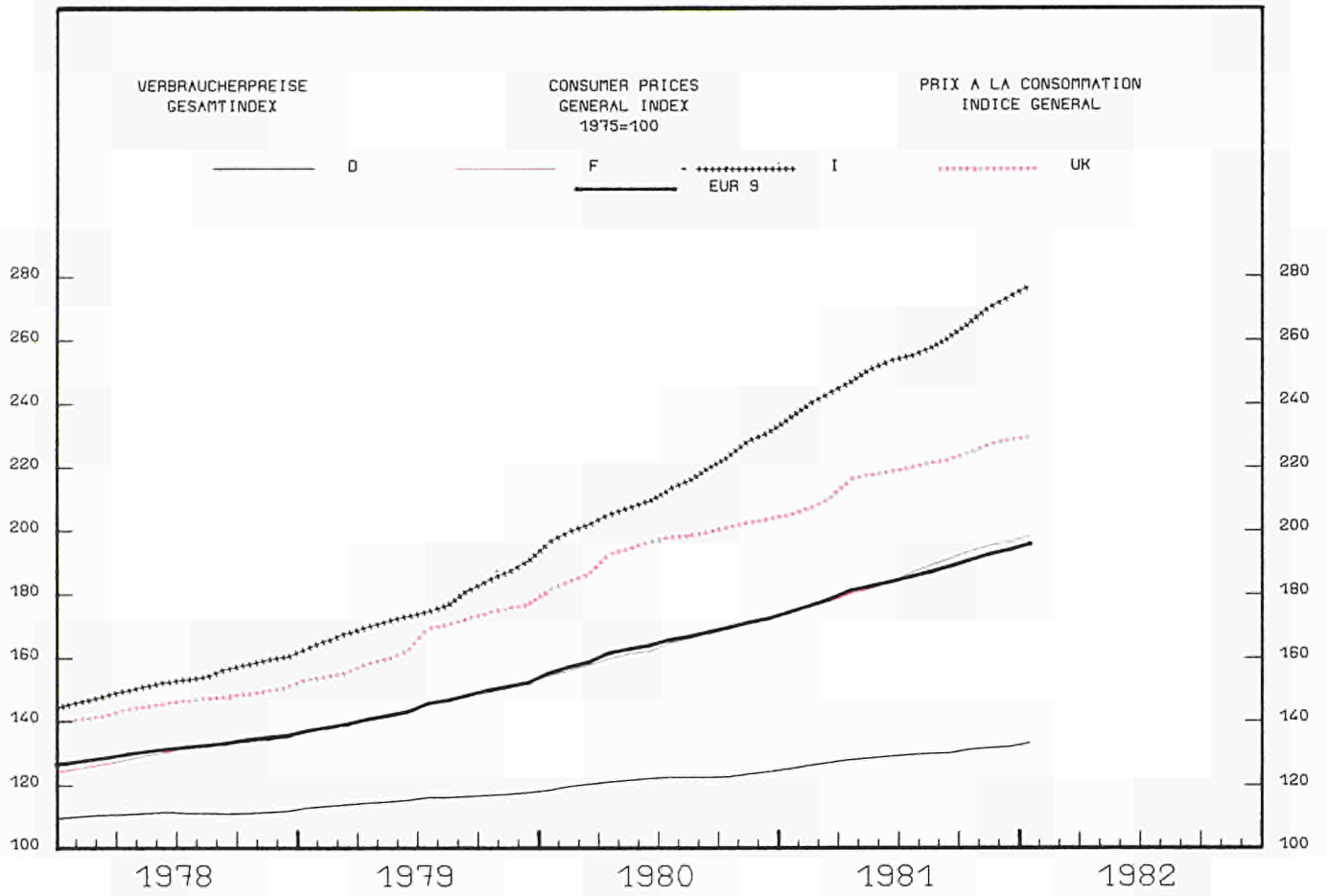

---

**GEMEINSCHAFTSTABELLEN**

---

**COMMUNITY TABLES**

---

**TABLEAUX COMMUNAUTAIRES**

---





	EUR9	BELGIQUE BELGIË	DANMARK	BR DEUTSCHLAND	ΕΛΛΑΔΑ	FRANCE	IRELAND	ITALIA	LUXEMBOURG	NEDERLAND	UNITED KINGDOM		
001 - BRUTTOINLANDSPRODUKT VERÄNDERUNG DES VOLUMENS		GROSS DOMESTIC PRODUCT CHANGE IN VOLUME										PRODUIT INTERIEUR BRUT EVOLUTION EN VOLUME	
		EUR9 = 100											
1975 I	100.0	4.1	2.2	27.8	-	23.0	0.7	15.7	0.2	5.7	20.5		
		1975 = 100											
1977	107.2	-	-	-	-	-	-	-	-	-	-		
1978	110.6	109.8	110.4	111.7	117.4	112.0	116.4	110.8	107.3	116.4	108.4		
1979	114.2	112.3	113.7	116.6	121.8	115.4	119.3	116.2	111.6	118.5	109.9		
1980	-	115.1	113.5	119.0	123.9	116.8	121.5	120.8	112.4	119.2	108.3		
		%, T4/TO											
1978 II	+3.9	+0.9	-	+3.9	-	+4.4	-	+3.2	-	-	+3.8		
III	+3.1	+2.1	-	+3.7	-	+3.7	-	+0.6	-	-	+3.7		
IV	+5.0	+4.6	-	+3.7	-	+4.7	-	+11.5	-	-	+2.2		
1979 I	+3.8	+1.1	-	+4.3	-	+4.0	-	+6.1	-	-	+0.8		
II	+3.6	+4.6	-	+4.9	-	+3.1	-	+4.1	-	-	+2.2		
III	+3.3	+4.2	-	+4.1	-	+4.9	-	+3.7	-	-	+0.2		
IV	+3.8	-	-	+4.5	-	+4.1	-	+5.5	-	-	+1.2		
1980 I	+4.6	-	-	+6.3	-	+3.7	-	+6.9	-	-	+1.7		
II	+1.3	-	-	+1.3	-	+2.3	-	+6.0	-	-	-3.5		
III	+0.8	-	-	+1.3	-	+0.4	-	+3.7	-	-	-1.5		
IV	-0.9	-	-	-0.7	-	-0.2	-	-0.3	-	-	-2.3		
1981 I	-1.8	-	-	-1.8	-	-1.6	-	-1.3	-	-	-2.4		
II	-	-	-	-0.2	-	+0.2	-	-	-	-	-		
III	-	-	-	+0.7	-	-	-	-	-	-	-		
002 - PRIVATER VERBRAUCH VERÄNDERUNG DES VOLUMENS		CONSUMPTION BY HOUSEHOLDS CHANGE IN VOLUME										CONSOMMATION PRIVEE EVOLUTION EN VOLUME	
		EUR9 = 100											
1975 I	100.0	4.1	2.1	27.1	-	22.5	0.8	16.1	0.2	5.6	21.4		
		1975 = 100											
1977	106.0	107.4	108.5	106.8	112.2	108.3	107.5	105.9	105.5	109.5	100.8		
1978	110.2	109.8	107.6	111.0	118.8	113.1	117.0	109.0	108.6	113.3	106.2		
1979	114.0	114.9	110.2	114.2	122.0	116.8	119.7	114.6	112.5	115.8	109.9		
1980	-	-	-	-	-	-	118.5	-	116.1	-	-		
		%, T4/TO											
1978 II	+4.5	+1.2	-	+4.4	-	+5.3	-	+2.2	-	+3.6	+5.7		
III	+4.5	+1.3	-	+3.9	-	+4.3	-	+2.2	-	+2.8	+7.2		
IV	+4.2	+3.7	-	+2.8	-	+5.1	-	+3.5	-	+2.6	+5.6		
1979 I	+4.6	+0.6	-	+4.0	-	+5.1	-	+5.5	-	+1.8	+4.3		
II	+5.6	+5.1	-	+4.6	-	+3.6	-	+5.8	-	+1.7	+8.6		
III	+3.0	+4.5	-	+1.8	-	+3.7	-	+4.6	-	-	+2.5		
IV	+3.7	-	-	+3.0	-	+3.5	-	+5.2	-	-	+3.6		
1980 I	+4.1	-	-	+3.9	-	+2.7	-	+5.4	-	-	+4.9		
II	+0.5	-	-	-0.8	-	+1.9	-	+5.6	-	-	-3.2		
III	+2.6	-	-	+2.7	-	+2.3	-	+4.7	-	-	+1.2		
IV	+1.3	-	-	+1.4	-	+1.8	-	+2.0	-	-	+0.1		
1981 I	-	-	-	-1.4	-	+1.1	-	-	-	-	-1.6		
II	-	-	-	-0.5	-	+2.6	-	-	-	-	-		
III	-	-	-	-1.2	-	-	-	-	-	-	-		
003 - BRUTTDANLAGENINVESTITIONEN VERÄNDERUNG DES VOLUMENS		GROSS FIXED CAPITAL FORMATION CHANGE IN VOLUME										FORMATION BRUTE DE CAPITAL FIXE EVOLUTION EN VOLUME	
		EUR9 = 100											
1975 I	100.0	4.4	2.3	28.9	-	26.4	0.7	15.8	0.2	5.6	15.7		
		1975 = 100											
1977	103.8	103.0	113.4	108.7	115.1	101.9	121.4	102.0	96.9	114.6	98.8		
1978	106.8	105.4	116.1	114.2	122.0	102.7	140.8	101.9	104.7	117.7	102.1		
1979	110.7	102.7	114.1	123.7	131.6	105.5	157.8	107.8	105.8	116.0	102.4		
1980	-	108.5	98.5	128.4	120.7	106.4	144.4	118.6	105.9	113.0	101.7		
		%, T4/TO											
1978 I	-0.5	-1.1	-	-0.7	-	-2.3	-	-5.3	-	+2.2	+8.0		
II	+2.8	-1.7	-	+5.9	-	+1.4	-	-2.8	-	+6.2	+5.0		
III	+3.2	+1.7	-	+6.6	-	+0.8	-	+1.0	-	+5.2	+2.9		
IV	+4.9	+6.2	-	+7.3	-	+4.8	-	+5.8	-	+3.3	-0.4		
1979 I	+3.0	-10.3	-	+4.4	-	+2.9	-	+9.4	-	-22.7	-5.9		
II	+6.0	-0.9	-	+11.3	-	+3.7	-	+10.1	-	+10.8	-4.4		
III	+4.9	-	-	+9.5	-	+5.8	-	-0.7	-	+2.9	+0.6		
IV	+6.3	-	-	+9.6	-	+5.4	-	+4.3	-	+6.8	+3.7		
1980 I	+9.6	-	-	+14.7	-	+6.8	-	+9.7	-	+35.4	+4.4		
II	+2.9	-	-	-0.4	-	+4.1	-	+10.2	-	-9.8	-0.4		
III	+2.0	-	-	+2.8	-	+0.2	-	+9.8	-	-	-4.1		
IV	-0.1	-	-	-1.3	-	-0.5	-	+10.2	-	-	-7.5		
1981 I	-3.6	-	-	-5.3	-	-2.6	-	+3.6	-	-	-9.4		
II	-	-	-	-	-	-2.5	-	-	-	-	-		

	EUR 9	BELGIQUE BELGIË	DANMARK	BR DEUTSCHLAND	ΕΛΛΑΔΑ	FRANCE	IRELAND	ITALIA	LUXEMBOURG	NEDERLAND	UNITED KINGDOM
<b>004 - BRUTTOINLANDSPRODUKT</b>											
<b>VERÄNDERUNG DER PREISE</b>											
						<b>GROSS DOMESTIC PRODUCT</b>					<b>PRODUIT INTERIEUR BRUT</b>
						<b>CHANGE IN PRICE</b>					<b>EVOLUTION DES PRIX</b>
						<b>1975 = 100</b>					
1977	121.7	-	-	-	-	-	-	-	-	-	-
1978	132.5	119.8	130.5	111.3	147.2	131.7	149.2	160.0	120.6	121.8	145.0
1979	146.0	124.9	140.6	115.6	174.7	145.6	167.7	185.1	128.9	126.9	166.9
1980	-	130.3	152.4	121.0	206.9	162.4	191.4	222.8	137.6	133.5	198.5
						<b>% T4/T0</b>					
1977 IV	9.5	5.0	-	-	-	8.4	-	16.1	-	-	13.0
1978 I	8.4	4.6	-	-	-	8.1	-	11.9	-	-	12.2
II	8.1	4.1	-	3.5	-	8.9	-	11.4	-	-	11.0
III	5.7	1.3	-	-6.9	-	9.8	-	16.2	-	-	10.3
IV	9.1	3.1	-	3.6	-	10.1	-	15.5	-	-	10.7
1979 I	9.3	0.1	-	3.7	-	11.0	-	14.6	-	-	10.7
II	9.7	1.2	-	3.7	-	9.6	-	16.3	-	-	12.6
III	10.2	1.8	-	3.7	-	9.0	-	14.3	-	-	17.4
IV	10.9	-	-	3.8	-	8.9	-	17.2	-	-	17.9
1980 I	11.8	-	-	3.4	-	8.8	-	21.1	-	-	19.4
II	13.0	-	-	5.2	-	10.0	-	19.6	-	-	21.9
III	-	-	-	5.5	-	-	-	22.5	-	-	17.8
IV	-	-	-	5.2	-	-	-	19.1	-	-	17.1
1981 I	-	-	-	4.2	-	-	-	17.6	-	-	15.1
<b>005 - PRIVATER VERBRAUCH</b>											
<b>VERÄNDERUNG DER PREISE</b>											
						<b>CONSUMPTION BY HOUSEHOLDS</b>					<b>CONSOMMATION PRIVÉE</b>
						<b>CHANGE IN PRICE</b>					<b>EVOLUTION DES PRIX</b>
						<b>1975 = 100</b>					
1977	122.5	115.7	121.2	108.4	126.9	120.0	133.7	139.5	115.8	115.2	133.0
1978	131.9	120.6	132.7	111.2	142.6	130.6	143.8	157.4	119.9	120.1	144.8
1979	145.0	125.0	145.4	115.7	168.6	144.3	163.1	180.9	126.9	125.3	162.9
1980	-	-	-	-	-	-	192.9	-	136.6	-	-
						<b>% T4/T0</b>					
1978 II	7.3	5.3	-	2.7	-	8.0	-	-	-	5.7	8.4
III	7.3	4.5	-	2.4	-	8.7	-	-	-	6.5	7.9
IV	7.4	3.8	-	2.3	-	9.5	-	-	-	5.4	8.1
1979 I	7.8	3.7	-	2.7	-	9.5	-	-	-	5.0	8.6
II	8.6	3.6	-	3.3	-	9.5	-	-	-	4.0	9.8
III	10.2	4.4	-	4.5	-	9.9	-	-	-	-	14.6
IV	11.3	-	-	5.0	-	10.1	-	-	-	-	15.8
1980 I	12.6	-	-	5.3	-	12.1	-	-	-	-	17.1
II	13.3	-	-	5.8	-	12.6	-	-	-	-	18.8
III	-	-	-	5.3	-	-	-	-	-	-	13.9
IV	-	-	-	5.2	-	-	-	-	-	-	13.1
1981 I	-	-	-	5.5	-	-	-	-	-	-	11.6
II	-	-	-	5.6	-	-	-	-	-	-	-
III	-	-	-	6.1	-	-	-	-	-	-	-
<b>006 - BRUTTOANLAGENINVESTITIONEN</b>											
<b>VERÄNDERUNG DER PREISE</b>											
						<b>GROSS FIXED CAPITAL FORMATION</b>					<b>FORMATION BRUTE DE CAPITAL FIXE</b>
						<b>CHANGE IN PRICE</b>					<b>EVOLUTION DES PRIX</b>
						<b>1975 = 100</b>					
1977	121.4	114.5	117.9	106.7	137.4	121.9	138.6	141.5	110.7	115.9	127.7
1978	131.3	119.7	126.4	111.5	162.8	132.2	154.7	158.0	114.5	123.4	142.7
1979	145.2	125.1	136.6	118.4	198.8	146.2	175.9	183.2	122.5	131.7	163.9
1980	-	131.4	152.2	127.5	239.2	165.2	205.6	220.6	133.5	141.8	192.9
						<b>% T4/T0</b>					
1977 IV	8.1	3.3	-	3.4	-	7.3	-	15.3	-	7.4	11.0
1978 I	7.9	3.6	-	3.9	-	6.7	-	12.1	-	5.4	13.1
II	6.4	3.7	-	3.8	-	7.3	-	10.2	-	5.4	5.6
III	7.5	1.3	-	4.8	-	8.7	-	10.8	-	6.2	6.9
IV	9.5	1.2	-	4.8	-	9.3	-	11.6	-	5.4	16.4
1979 I	8.6	-6.2	-	4.2	-	8.5	-	12.8	-	4.7	12.5
II	8.7	-2.4	-	4.3	-	7.3	-	13.9	-	7.5	14.3
III	10.9	-	-	6.7	-	9.1	-	17.7	-	7.3	15.0
IV	11.7	-	-	6.8	-	8.1	-	21.1	-	7.6	17.2
1980 I	12.2	-	-	8.5	-	7.4	-	21.0	-	8.8	18.4
II	14.6	-	-	11.2	-	11.6	-	22.0	-	7.2	18.7
III	-	-	-	7.6	-	-	-	21.2	-	-	18.9
IV	-	-	-	6.7	-	-	-	17.7	-	-	16.0
1981 I	-	-	-	5.0	-	-	-	20.8	-	-	13.6

## BESCHAFTIGUNG

## EMPLOYMENT

## EMPLOI

	EUR9	BELGIQUE BELGIË	DANMARK	BR DEUTSCHLAND	ΕΛΛΑΔΑ	FRANCE	IRELAND	ITALIA	LUXEMBOURG	NEDERLAND	UNITED KINGDOM	
<b>007 - GESAMTBEVÖLKERUNG</b>						<b>TOTAL POPULATION</b>						<b>POPULATION TOTALE</b>
						<b>EUR9 = 100</b>						
<b>1975</b>	100.0	3.8	2.0	23.9	-	20.4	1.2	21.6	0.1	5.3	21.7	
						<b>1000</b>						
<b>1978</b>	259 782	9 840	5 104	61 327	9 360	53 277	3 314	56 714	362	13 942	55 902	
<b>1979</b>	260 432	9 848	5 117	61 359	9 449	53 480	3 368	56 914	364	14 038	55 944	
<b>1980</b>	261 257	9 859	5 123	61 566	-	53 713	3 401	57 070	365	14 150	56 010	
<b>1981</b>	-	-	-	-	-	-	3 440	-	-	-	-	
<b>008 - ZIVILE ERWERBSPERSONEN INSGESAMT</b>						<b>CIVILIAN LABOUR FORCES TOTAL</b>						<b>POPULATION ACTIVE CIVILE TOTAL</b>
						<b>EUR9 = 100</b>						
<b>1975</b>	100.0	3.7	2.3	25.1	-	20.7	1.1	18.4	0.1	4.5	24.3	
						<b>1000</b>						
<b>1977</b>	107 912	3 968	2 544	25 541	-	22 107	1 157	21 493	157	4 990	25 955	
<b>1978</b>	108 671	3 989	2 609	25 693	-	22 295	1 180	21 615	157	5 044	26 089	
<b>1979</b>	109 648	4 046	2 599	25 917	-	22 482	1 203	21 985	160	5 106	26 150	
<b>1980</b>	110 406	4 062	2 632	26 154	-	22 644	1 222	22 269	160	5 206	26 057	
<b>009 - ZIVILE ERWERBSTÄTIGE INSGESAMT</b>						<b>CIVILIAN EMPLOYMENT TOTAL</b>						<b>EMPLOI CIVIL TOTAL</b>
						<b>1000</b>						
<b>1977</b>	102 068	3 711	2 414	24 511	3 262	21 034	1 068	19 948	156	4 721	24 505	
<b>1978</b>	102 716	3 711	2 473	24 700	3 276	21 113	1 095	20 044	156	4 781	24 643	
<b>1979</b>	103 650	3 754	2 501	25 041	3 311	21 127	1 129	20 287	158	4 847	24 806	
<b>1980</b>	-	3 751	-	25 265	3 356	21 189	1 148	20 572	159	4 954	24 397	
<b>010 - ZIVILE ERWERBSTÄTIGE ANTEIL DER FRAUEN</b>						<b>CIVILIAN EMPLOYMENT WOMEN AS A PERCENTAGE</b>						<b>EMPLOI CIVIL POURCENTAGE DE FEMMES</b>
						<b>%</b>						
<b>1977</b>	36.2	34.7	42.3	37.9	30.1	37.4	-	31.0	-	-	39.3	
<b>1978</b>	36.4	35.1	43.0	38.0	30.1	37.7	-	31.1	-	-	39.5	
<b>1979</b>	36.8	35.5	43.6	38.3	29.7	38.0	-	31.6	-	-	40.0	
<b>1980</b>	-	35.8	-	38.3	29.6	38.0	-	32.1	-	-	40.1	
<b>011 - ZIVILE ARBEITNEHMER INSGESAMT</b>						<b>NUMBER OF CIVILIAN EMPLOYEES TOTAL</b>						<b>EMPLOI CIVIL SALARIE TOTAL</b>
						<b>EUR9 = 100</b>						
<b>1975</b>	100.0	3.7	2.3	24.8	-	20.2	0.9	16.4	0.2	4.6	20.4	
						<b>1000</b>						
<b>1977</b>	-	3 091	1 991	20 814	1 553	17 350	774	14 246	133	-	22 619	
<b>1978</b>	85 845	3 090	2 054	21 075	1 574	17 458	801	14 248	133	4 229	22 757	
<b>1979</b>	86 915	3 128	2 096	21 476	1 608	17 491	834	14 521	135	4 314	22 920	
<b>1980</b>	87 176	3 128	2 070	21 766	1 668	17 567	853	14 704	137	4 440	22 511	
<b>012 - ARBEITNEHMER LANDWIRTSCHAFT</b>						<b>NUMBER OF EMPLOYEES AGRICULTURE</b>						<b>EMPLDI SALARIE AGRICULTURE</b>
						<b>EUR9 = 100</b>						
<b>1975</b>	100.0	0.5	2.2	10.0	-	18.5	1.2	48.3	0.0	2.9	16.4	
						<b>1000</b>						
<b>1977</b>	-	13	52	244	-	390	28	1 186	0.8	-	390	
<b>1978</b>	2 301	12	53	248	-	376	28	1 132	0.8	69	382	
<b>1979</b>	2 266	12	52	258	-	368	28	1 113	0.8	66	368	
<b>1980</b>	2 240	12	49	260	-	360	27	1 097	0.8	65	369	
<b>013 - ARBEITNEHMER INDUSTRIE</b>						<b>NUMBER OF EMPLOYEES INDUSTRY</b>						<b>EMPLOI SALARIE INDUSTRIE</b>
						<b>EUR9 = 100</b>						
<b>1975</b>	100.0	3.6	1.7	28.0	-	19.5	0.8	17.4	0.2	3.9	25.0	
						<b>1000</b>						
<b>1977</b>	-	1 300	648	10 430	-	7 342	311	6 602	61.4	-	9 259	
<b>1978</b>	37 224	1 254	664	10 452	-	7 213	323	6 537	58.9	1 508	9 214	
<b>1979</b>	37 184	1 228	673	10 569	-	7 090	337	6 557	58.7	1 513	9 158	
<b>1980</b>	36 786	1 198	629	10 662	-	7 021	343	6 597	58.8	1 514	8 763	
<b>014 - ZIVILE ARBEITNEHMER DIENSTLEISTUNGEN</b>						<b>NUMBER OF CIVILIAN EMPLOYEES SERVICES</b>						<b>EMPLOI CIVIL SALARIE SERVICES</b>
						<b>EUR9 = 100</b>						
<b>1975</b>	100.0	3.9	2.8	22.9	-	21.0	1.0	13.7	0.1	5.9	29.4	
						<b>1000</b>						
<b>1977</b>	-	1 778	1 291	10 140	-	9 618	435	6 458	70.4	-	12 970	
<b>1978</b>	46 320	1 824	1 337	10 375	-	9 869	450	6 579	73.2	2 652	13 161	
<b>1979</b>	47 465	1 888	1 371	10 649	-	10 033	469	6 851	75.3	2 735	13 394	
<b>1980</b>	48 150	1 918	1 392	10 844	-	10 186	483	7 010	77.3	2 861	13 379	

BESCHAFTIGUNG

EMPLOYMENT

EMPLOI

	EUR9	BELGIQUE BELGIË	DANMARK	BR DEUTSCHLAND	ΕΛΛΑΔΑ	FRANCE	IRELAND	ITALIA	LUXEMBOURG	NEDERLAND	UNITED KINGDOM	
015 - ARBEITNEHMER INSGESAMT INDUSTRIE - NACE 1-4		NUMBER OF EMPLOYEES TOTAL INDUSTRY - NACE 1-4						EMPLOI SALARIE TOTAL INDUSTRIE - NACE 1-4				
		EUR9 = 100										
1975	100.0	3.6	1.7	29.5	-	18.7	0.7	15.9	0.2	3.6	26.0	
		1975 = 100										
1978	96.2	87.4	100.3	96.1	-	96.1	107.2	96.7	88.3	91.3	97.8	
1979	95.6	86.3	100.9	96.5	-	94.5	111.5	97.0	85.6	89.8	96.5	
1980	93.7	84.3	99.5	97.1	-	92.7	110.4	96.3	83.3	88.5	90.7	
1981	-	-	-	-	-	-	-	-	-	-	-	
1980 IV	92.3	83.2	96.1	97.0	-	91.1	108.6	95.7	83.0	87.8	87.2	
1981 I	90.7	82.1	93.9	95.6	-	89.9	106.8	94.8	81.5	86.8	84.5	
II	89.6	80.0	93.6	94.9	-	89.5	106.9	93.9	80.8	85.4	82.5	
III	89.5	-	95.4	95.1	-	88.7	107.1	92.8	-	86.0	81.6	
IV	-	-	-	-	-	-	-	-	-	-	-	
016 - ARBEITNEHMER ENERGIE - NACE 11-16		NUMBER OF EMPLOYEES ENERGY - NACE 11-16						EMPLOI SALARIE ENERGIE - NACE 11-16				
		EUR9 = 100										
1975	100.0	3.9	1.1	26.8	-	16.3	0.8	10.3	0.1	3.6	37.1	
		1975 = 100										
1977	-	91.4	-	-	-	98.4	-	102.7	-	98.4	98.1	
1978	-	89.2	-	-	-	97.4	-	102.3	-	98.5	97.3	
1979	-	87.6	-	-	-	96.9	-	102.7	-	-	97.4	
1980	-	86.4	-	-	-	96.7	-	103.5	-	-	96.8	
1980 III	-	86.6	-	-	-	96.9	-	103.8	-	-	96.9	
IV	-	85.9	-	-	-	96.8	-	104.4	-	-	96.5	
1981 I	-	85.3	-	-	-	97.0	-	104.8	-	-	95.1	
II	-	85.6	-	-	-	97.3	-	105.2	-	-	93.9	
III	-	-	-	-	-	97.5	-	105.6	-	-	93.0	
017 - ARBEITNEHMER METALLE - NACE 22		NUMBER OF EMPLOYEES PRODUCTION OF METALS - NACE 22						EMPLOI SALARIE METALLURGIE - NACE 22				
		EUR9 = 100										
1975	100.0	6.3	0.6	29.6	-	17.9	0.2	16.7	1.6	1.5	25.6	
		1975 = 100										
1977	96.0	89.9	112.9	94.0	-	96.1	85.7	100.7	91.4	95.7	97.1	
1978	92.1	82.3	116.5	90.3	-	89.8	62.1	99.6	83.8	91.2	93.0	
1979	90.1	85.4	117.7	89.3	-	84.4	70.0	99.9	80.4	89.7	89.4	
1980	86.6	79.8	110.3	89.2	-	79.6	72.1	99.9	76.8	90.2	80.6	
1980 III	86.1	79.2	108.0	89.3	-	79.2	74.3	100.1	76.2	91.0	78.9	
IV	83.7	78.2	101.3	88.4	-	77.4	65.7	99.4	76.1	90.0	72.7	
1981 I	81.9	76.1	98.7	87.4	-	76.0	65.7	98.9	73.6	90.0	68.8	
II	80.3	75.9	98.0	86.2	-	74.8	65.7	98.2	72.8	89.1	65.3	
III	79.6	-	97.3	85.6	-	73.7	125.7	96.9	-	89.4	63.5	
018 - ARBEITNEHMER CHEMIE - NACE 25+26		NUMBER OF EMPLOYEES CHEMICAL INDUSTRY - NACE 25+26						EMPLOI SALARIE CHIMIE - NACE 25+26				
		EUR9 = 100										
1975	100.0	3.7	1.2	32.3	-	20.6	0.5	15.6	0.1	3.0	23.0	
		1975 = 100										
1977	97.6	98.2	98.9	97.8	-	97.3	112.1	95.0	83.3	97.2	99.4	
1978	96.6	95.4	99.2	97.0	-	97.1	120.3	91.7	77.7	95.2	99.6	
1979	95.7	94.9	102.6	95.9	-	95.7	128.6	90.1	-	93.2	99.7	
1980	94.8	94.5	104.6	97.3	-	94.8	125.0	87.3	-	92.5	96.6	
1980 III	94.9	94.8	105.3	97.7	-	94.6	124.2	87.2	-	93.2	96.3	
IV	93.6	93.9	103.2	97.3	-	93.5	124.2	86.0	-	92.2	93.7	
1981 I	92.6	92.9	99.7	96.7	-	92.9	123.1	84.4	-	93.2	91.6	
II	91.9	91.7	100.7	96.5	-	93.1	127.5	82.9	-	92.7	89.8	
III	91.6	-	101.3	97.2	-	92.2	126.4	81.5	-	92.9	89.2	
019 - ARBEITNEHMER METALLVERARBEITUNG - NACE 31-36		NUMBER OF EMPLOYEES METAL WORKING - NACE 31-36						EMPLOI SALARIE TRANSFORMATION DES METAUX - NACE 31-36				
		EUR9 = 100										
1975	100.0	2.9	1.6	33.2	-	18.8	0.4	13.2	0.1	2.2	27.6	
		1975 = 100										
1977	98.2	95.1	99.3	98.2	-	98.8	113.2	98.8	100.8	93.2	98.6	
1978	97.7	93.0	99.4	98.1	-	97.0	118.6	98.5	97.1	90.5	98.7	
1979	97.3	93.1	99.9	98.8	-	95.5	127.8	99.8	95.5	89.0	96.9	
1980	95.7	92.9	100.4	99.9	-	94.1	133.0	99.1	100.2	88.2	90.9	
1980 III	95.5	92.2	100.1	100.3	-	93.9	133.5	99.1	100.6	89.0	90.1	
IV	94.2	92.3	97.6	99.8	-	92.9	133.0	98.0	101.8	88.0	87.4	
1981 I	92.7	93.2	95.8	98.8	-	91.6	131.5	97.1	102.4	87.0	84.3	
II	91.2	87.2	95.3	98.0	-	90.9	130.0	96.0	101.8	86.3	81.5	
III	90.6	-	95.5	98.3	-	90.2	131.5	94.6	-	85.7	80.1	

BESCHAFTIGUNG

EMPLOYMENT

EMPLOI

	EUR9	BELGIQUE BELGIË	DANMARK	BR DEUTSCHLAND	ΕΛΛΑΔΑ	FRANCE	IRELAND	ITALIA	LUXEMBOURG	NEDERLAND	UNITED KINGDOM	
Q20 - ARBEITNEHMER MASCHINENBAU - NACE 32		NUMBER OF EMPLOYEES MECHANICAL ENGINEERING - NACE 32									EMPLOI SALARIE MACHINES - NACE 32	
		EUR9 = 100										
1975 I	100.0	2.6	3.3	35.9	-	13.3	0.2	12.3	0.1	1.8	30.9	
		1975 = 100										
1977	96.7	91.2	104.2	95.0	-	97.1	125.0	97.4	94.9	93.5	98.8	
1978	95.7	88.6	102.8	93.7	-	94.6	134.7	96.1	95.9	91.0	98.6	
1979	94.8	84.6	105.7	94.2	-	93.2	143.1	95.7	96.7	89.8	96.0	
1980	93.2	82.5	108.1	95.3	-	92.7	146.8	93.9	98.2	89.0	90.6	
1980 III	93.2	80.1	108.5	95.7	-	92.5	146.3	93.9	98.5	89.8	89.9	
1980 IV	92.0	82.0	105.6	95.9	-	91.7	146.3	92.9	98.1	88.8	87.0	
1981 I	91.0	97.4	101.3	95.6	-	90.9	142.6	91.6	97.1	87.8	84.1	
1981 II	89.0	79.3	99.6	94.9	-	90.3	142.6	90.7	96.0	86.4	80.8	
1981 III	88.6	-	97.9	95.4	-	89.5	140.7	89.5	-	85.3	79.5	
Q21 - ARBEITNEHMER FAHRZEUGBAU - NACE 35 + 36		NUMBER OF EMPLOYEES TRANSPORT EQUIPMENT - NACE 35 + 36									EMPLOI SALARIE MATERIEL DE TRANSPORT - NACE 35 + 36	
		EUR9 = 100										
1975 I	100.0	-	1.2	28.0	-	18.1	0.5	13.6	-	2.0	33.0	
		1975 = 100										
1977	103.1	105.3	-	106.4	-	102.0	98.6	99.7	-	94.7	101.4	
1978	103.8	105.1	-	109.3	-	101.4	96.6	101.0	-	90.2	101.7	
1979	103.5	109.7	-	111.2	-	100.0	96.8	105.7	-	87.5	99.9	
1980	100.7	111.1	-	113.4	-	97.4	96.4	106.4	-	85.2	92.3	
1980 III	100.3	109.7	-	113.8	-	97.0	97.6	106.4	-	86.2	91.2	
1980 IV	98.8	110.8	-	112.7	-	95.5	96.8	105.2	-	85.2	89.1	
1981 I	96.8	104.6	-	111.9	-	93.5	96.0	104.5	-	84.2	86.2	
1981 II	95.2	102.5	-	111.5	-	92.3	88.0	103.0	-	84.6	83.1	
1981 III	94.4	-	-	112.7	-	91.4	87.2	100.8	-	85.2	81.0	
Q22 - ARBEITNEHMER NAHRUNGSMITTEL, USW - NACE 41 + 42		NUMBER OF EMPLOYEES FOOD, DRINK, TOBACCO - NACE 41 + 42									EMPLOI SALARIE ALIMENTATION, ETC - NACE 41 + 42	
		EUR9 = 100										
1975 I	100.0	4.0	3.3	27.3	-	18.9	2.1	14.2	0.1	6.1	24.0	
		1975 = 100										
1978	95.3	89.6	100.8	93.2	-	95.3	100.2	-	90.4	93.5	98.5	
1979	94.5	88.7	101.5	92.8	-	94.3	101.8	-	88.0	92.2	97.5	
1980	92.7	86.8	101.8	93.1	-	92.1	100.0	-	88.5	90.0	93.3	
1981	-	-	-	-	-	-	-	-	-	-	-	
1980 IV	91.8	86.8	99.3	93.8	-	89.9	98.8	-	87.5	89.0	91.7	
1981 I	89.7	84.8	96.7	92.1	-	88.4	93.8	-	87.6	88.0	88.1	
1981 II	89.9	84.3	101.1	91.8	-	90.1	95.7	-	88.3	88.1	87.3	
1981 III	91.2	-	102.1	93.9	-	90.6	97.5	-	-	89.0	87.6	
1981 IV	-	-	-	-	-	-	-	-	-	-	-	
Q23 - ARBEITNEHMER TEXTILIEN - NACE 43		NUMBER OF EMPLOYEES TEXTILES - NACE 43									EMPLOI SALARIE TEXTILES - NACE 43	
		EUR9 = 100										
1975 I	100.0	2.7	1.0	20.6	-	17.4	1.0	27.3	-	2.7	25.0	
		1975 = 100										
1978	89.9	77.6	89.6	89.6	-	92.0	108.7	88.0	-	73.5	94.6	
1979	87.2	75.0	94.4	87.1	-	90.4	114.6	85.2	-	67.2	91.1	
1980	82.7	71.9	86.6	85.2	-	88.0	108.1	82.7	-	62.0	80.4	
1981	-	-	-	-	-	-	-	-	-	-	-	
1980 IV	80.2	70.3	83.6	84.1	-	85.9	104.2	81.3	-	60.0	74.8	
1981 I	77.5	67.4	80.7	81.9	-	84.4	101.2	-	-	57.0	72.4	
1981 II	76.2	67.2	79.6	80.1	-	83.3	98.2	-	-	55.5	71.1	
1981 III	75.9	-	79.8	78.5	-	82.0	97.6	-	-	54.0	70.6	
1981 IV	-	-	-	-	-	-	-	-	-	-	-	
Q24 - ARBEITNEHMER SCHUHE, BEKLEIDUNG - NACE 45		NUMBER OF EMPLOYEES FOOTWEAR, CLOTHING - NACE 45									EMPLOI SALARIE CHAUSSURES, HABILLEMENT - NACE 45	
		EUR9 = 100										
1975 I	100.0	2.4	1.3	20.8	-	19.6	1.1	26.2	-	2.4	24.0	
		1975 = 100										
1978	-	72.3	93.4	90.5	-	98.1	97.0	-	77.2	75.7	95.5	
1979	-	70.0	92.9	90.0	-	99.0	97.7	-	-	72.7	95.7	
1980	-	64.8	87.8	87.7	-	96.2	89.6	-	-	67.5	87.4	
1981	-	-	-	-	-	-	-	-	-	-	-	
1980 IV	-	63.0	83.5	86.8	-	93.9	86.8	-	-	65.0	83.1	
1981 I	-	61.1	82.5	84.0	-	92.4	85.3	-	-	60.0	80.2	
1981 II	-	59.6	82.3	82.2	-	91.6	81.2	-	-	57.7	80.0	
1981 III	-	-	83.5	80.6	-	90.3	80.2	-	-	56.9	78.2	
1981 IV	-	-	-	-	-	-	-	-	-	-	-	

## ARBEITSLOSIGKEIT

## UNEMPLOYMENT

## CHOMAGE

	EUR 9	BELGIQUE BELGIË	DANMARK	BR DEUTSCHLAND	ΕΛΛΑΔΑ	FRANCE	IRELAND	ITALIA	LUXEMBOURG	NEDERLAND	UNITED KINGDOM	
O25 - REG.ARBEITSLOSE IN PROZENT DER ERWERBSPERSONEN: INSGESAMT		REG.UNEMPLOYED AS PERCENTAGE OF LABOUR FORCE: TOTAL						CHOMEURS ENREG.EN POURCENTAGE DE LA POPULATION ACTIVE: TOTAL				
	%											
1978	5,5	8,4	6,5	3,9		5,2	8,4	7,1	0,7	4,1	5,7	
1979	5,5	8,7	5,3	3,4	0,9	6,0	7,5	7,5	0,7	4,1	5,3	
1980	6,2	9,4	6,1	3,4	1,1	6,4	8,3	8,0	0,7	4,8	6,9	
1981	8,1	11,6	8,3	5,0	1,2	7,8	10,5	8,9	1,0	7,4	10,5	
1980 IV	6,9	10,5	7,6	3,8	1,3	7,1	9,5	8,2	0,8	5,7	8,3	
1981 I	7,7	10,5	9,0	4,9	1,9	7,4	10,3	8,7	1,0	6,6	9,4	
II	7,6	10,6	7,6	4,3	1,0	7,2	10,2	8,5	0,8	6,6	9,9	
III	8,3	12,5	7,5	4,8	0,7	7,9	10,4	8,8	0,9	7,8	11,2	
IV	9,0	12,8	9,1	5,8	1,3	8,9	11,0	9,6	1,2	8,6	11,4	
1980 nov	6,9	10,5	7,5	3,7	1,4	7,1	9,4	8,2	0,8	5,7	8,3	
dec	7,2	10,6	8,4	4,3	1,7	7,2	10,0	8,3	0,9	6,2	8,6	
1981 jan	7,7	10,6	9,3	5,0	2,0	7,4	10,2	8,7	1,0	6,6	9,3	
feb	7,7	10,5	9,2	5,0	2,0	7,4	10,3	8,8	1,0	6,7	9,5	
mar	7,6	10,5	8,5	4,6	1,8	7,3	10,3	8,7	1,0	6,6	9,5	
apr	7,5	10,5	8,5	4,4	1,4	7,3	10,3	8,5	0,8	6,4	9,7	
mai	7,5	10,6	7,4	4,2	0,8	7,2	10,1	8,4	0,8	6,5	9,8	
jun	7,7	10,7	6,9	4,3	0,7	7,2	10,1	8,6	0,7	6,9	10,3	
jul	8,1	12,2	6,6	4,8	0,7	7,4	10,3	8,6	0,8	7,6	10,9	
aug	8,3	12,6	7,8	4,9	0,7	7,7	10,4	8,6	0,9	7,8	11,3	
sep	8,6	12,8	8,0	4,8	0,6	8,4	10,4	9,1	1,0	7,9	11,5	
oct	8,9	12,7	8,6	5,2	0,8	8,8	10,6	9,5	1,1	8,2	11,5	
nov	9,0	12,8	9,0	5,7	1,3	8,9	10,9	9,6	1,2	8,5	11,3	
dec	9,3	12,9	9,7	6,5	1,8	8,9	11,5	9,8	1,3	9,1	11,3	
1982 jan	9,7	13,1	10,7	7,5	2,1	9,0	12,0	9,9	1,3	9,4	11,8	
O26 - REG.ARBEITSLOSE IN PROZENT DER ERWERBSPERSONEN: MAENNER		REG.UNEMPLOYED AS PERCENTAGE OF LABOUR FORCE: MEN						CHOMEURS ENREG.EN POURCENTAGE DE LA POPULATION ACTIVE: HOMMES				
	%											
1978	5,0	5,3	6,3	3,1		4,0	9,2	6,2	0,6	3,8	6,5	
1979	4,9	5,2	4,8	2,6	0,8	4,6	8,0	6,3	0,5	3,7	6,1	
1980	5,5	5,7	6,0	2,7	0,9	4,8	8,8	6,5	0,5	4,5	7,8	
1981	7,6	7,9	8,7	4,2	1,1	6,3	11,1	7,1	0,7	7,3	12,3	
1980 IV	6,2	6,7	7,8	3,0	1,0	5,4	10,1	6,6	0,6	5,5	9,5	
1981 I	7,2	6,9	9,9	4,4	1,7	5,8	11,0	7,1	0,7	6,7	11,1	
II	7,0	7,1	7,9	3,5	0,9	5,8	10,8	6,8	0,6	6,5	11,8	
III	7,6	8,6	7,5	3,8	0,6	6,3	11,0	7,0	0,7	7,4	13,1	
IV	8,4	9,0	9,5	5,0	1,0	7,1	11,7	7,5	0,9	8,5	13,3	
1980 nov	6,1	6,7	7,6	2,9	1,1	5,4	10,0	6,5	0,6	5,4	9,6	
dec	6,6	6,8	9,0	3,6	1,4	5,6	10,6	6,7	0,7	6,1	10,1	
1981 jan	7,2	6,9	10,2	4,6	1,9	5,8	10,9	7,1	0,8	6,7	10,9	
feb	7,3	6,9	10,2	4,5	1,8	5,8	11,1	7,2	0,7	6,8	11,1	
mar	7,1	6,9	9,4	4,0	1,5	5,8	11,1	7,0	0,8	6,7	11,3	
apr	7,0	7,0	9,1	3,6	1,2	5,8	11,0	6,7	0,6	6,5	11,5	
mai	7,0	7,1	7,6	3,4	0,8	5,8	10,8	6,7	0,6	6,4	11,7	
jun	7,1	7,2	7,1	3,4	0,7	5,8	10,7	6,9	0,5	6,7	12,2	
jul	7,4	8,3	6,7	3,8	0,6	5,9	10,8	6,9	0,6	7,3	12,8	
aug	7,6	8,7	7,8	3,9	0,6	6,2	11,0	6,8	0,7	7,4	13,1	
sep	7,9	8,8	8,0	3,8	0,5	6,7	11,0	7,2	0,8	7,6	13,4	
oct	8,1	8,8	8,7	4,2	0,6	7,0	11,3	7,4	0,9	8,0	13,4	
nov	8,3	8,9	9,3	4,8	1,0	7,1	11,6	7,4	0,9	8,4	13,3	
dec	8,8	9,2	10,5	6,0	1,4	7,3	12,3	7,7	1,0	9,2	13,4	
1982 jan	9,3	9,3	11,9	7,2	2,0	7,4	12,8	7,7	1,1	9,6	14,0	
O27 - REG.ARBEITSLOSE IN PROZENT DER ERWERBSPERSONEN: FRAUEN		REG.UNEMPLOYED AS PERCENTAGE OF LABOUR FORCE: WOMEN						CHOMEURS ENREG.EN POURCENTAGE DE LA POPULATION ACTIVE: FEMMES				
	%											
1978	6,3	13,7	6,7	5,1		7,1	6,3	8,9	1,1	4,6	4,3	
1979	6,6	14,5	5,9	4,5	1,3	8,1	6,1	9,8	1,1	5,0	4,1	
1980	7,4	15,5	6,3	4,6	1,5	8,9	7,1	10,8	1,2	5,5	5,4	
1981	9,1	17,7	7,8	6,2	1,6	10,2	8,7	12,4	1,5	7,6	7,7	
1980 IV	8,1	16,8	7,5	5,0	1,9	9,8	8,0	11,4	1,5	6,3	6,4	
1981 I	8,5	16,4	7,9	5,7	2,4	9,7	8,4	11,8	1,5	6,3	6,8	
II	8,4	16,3	7,2	5,7	1,2	9,4	8,5	11,9	1,3	6,8	7,1	
III	9,4	19,0	7,4	6,4	0,9	10,3	8,9	12,2	1,4	8,6	8,4	
IV	10,1	19,1	8,6	7,1	2,0	11,5	9,2	13,8	1,8	8,8	8,3	
1980 nov	8,1	16,7	7,4	5,0	2,0	9,8	8,0	11,5	1,5	6,3	6,4	
dec	8,2	16,8	7,7	5,3	2,6	9,7	8,5	11,4	1,5	6,4	6,4	
1981 jan	8,5	16,6	8,1	5,7	2,4	9,9	8,5	11,8	1,6	6,4	6,8	
feb	8,5	16,5	8,0	5,7	2,3	9,7	8,5	11,8	1,5	6,3	6,9	
mar	8,4	16,3	7,5	5,6	2,4	9,6	8,4	12,0	1,4	6,3	6,8	
apr	8,4	16,3	7,8	5,7	1,7	9,5	8,5	11,8	1,3	6,3	6,8	
mai	8,4	16,2	7,1	5,6	0,9	9,4	8,4	11,8	1,3	6,6	6,9	
jun	8,6	16,4	6,8	5,7	1,0	9,4	8,5	12,0	1,3	7,5	7,4	
jul	9,1	18,5	6,4	6,3	1,0	9,7	8,9	12,1	1,3	8,4	8,2	
aug	9,4	19,1	7,8	6,5	0,9	10,0	9,0	12,0	1,4	8,7	8,5	
sep	9,7	19,3	8,0	6,3	0,9	11,2	8,9	12,6	1,6	8,8	8,7	
oct	10,1	19,1	8,4	6,8	1,2	11,7	8,8	13,7	1,7	8,8	8,6	
nov	10,1	19,0	8,6	7,1	2,2	11,6	9,1	13,8	1,9	8,8	8,3	
dec	10,1	19,1	8,8	7,4	2,5	11,4	9,6	13,9	1,9	8,8	8,1	
1982 jan	10,4	19,2	9,2	7,9	2,4	11,4	9,9	14,0	2,0	8,9	8,4	

## ARBEITSLOSIGKEIT

## UNEMPLOYMENT

## CHOMAGE

	EUR9	BELGIQUE BELGIË	DANMARK	BR DEUTSCHLAND	ΕΛΛΑΔΑ	FRANCE	IRELAND	ITALIA	LUXEMBOURG	NETERLAND	UNITED KINGDOM	
<b>O28 - REGISTRIERTE ARBEITSLOSIGKEIT INSGESAMT</b>						<b>REGISTERED UNEMPLOYMENT TOTAL</b>						<b>CHOMAGE ENREGISTRE TOTAL</b>
						<b>EUR9 = 100</b>						
<b>1975</b>	100.0	4.5	2.4	23.3	-	18.2	2.1	24.0	-	4.2	21.2	
						<b>1000</b>						
<b>1978</b>	5 973	333	170	993	-	1 167	99	1 529	1.2	206	1 475	
<b>1979</b>	6 060	352	138	876	-	1 350	90	1 653	1.1	210	1 391	
<b>1980</b>	6 820	382	162	889	-	1 451	102	1 791	1.1	248	1 795	
<b>1981</b>	472	472	-	1 272	-	1 773	128	1 984	1.6	385	2 734	
<b>1980 IV</b>	7 629	427	201	991	-	1 610	116	1 826	1.3	299	2 157	
<b>1981 I</b>	8 474	427	237	1 273	-	1 668	126	1 940	1.6	344	2 456	
<b>II</b>	8 344	429	200	1 127	-	1 634	124	1 896	1.3	343	2 588	
<b>III</b>	9 163	509	197	1 264	-	1 778	127	1 951	1.5	405	2 930	
<b>IV</b>	9 983	520	239	1 520	-	2 011	134	2 148	1.9	448	2 961	
<b>1980 nov</b>	7 595	425	197	968	-	1 613	115	1 816	1.3	297	2 163	
<b>dec</b>	7 943	431	221	1 118	-	1 632	122	1 850	1.5	322	2 244	
<b>1981 jan</b>	8 486	430	244	1 309	-	1 680	125	1 934	1.6	343	2 420	
<b>feb</b>	8 524	427	243	1 300	-	1 668	126	1 949	1.5	347	2 463	
<b>mar</b>	8 411	425	225	1 210	-	1 657	126	1 938	1.5	344	2 485	
<b>apr</b>	8 314	427	224	1 147	-	1 646	126	1 884	1.3	334	2 525	
<b>mai</b>	8 261	429	194	1 110	-	1 631	124	1 879	1.3	336	2 558	
<b>jun</b>	8 456	433	183	1 126	-	1 626	124	1 924	1.2	360	2 681	
<b>jul</b>	8 895	496	174	1 246	-	1 681	126	1 923	1.3	396	2 852	
<b>aug</b>	9 140	513	205	1 289	-	1 742	128	1 914	1.4	407	2 941	
<b>sep</b>	9 455	519	211	1 256	-	1 912	127	2 016	1.7	413	2 999	
<b>oct</b>	9 777	517	226	1 366	-	2 002	129	2 119	1.8	427	2 989	
<b>nov</b>	9 930	518	237	1 490	-	2 016	133	2 137	1.9	443	2 953	
<b>dec</b>	10 244	525	255	1 704	-	2 014	141	2 187	2.0	474	2 941	
<b>1982 jan</b>	10 698	530	282	1 950	-	2 034	147	2 194	2.1	488	3 071	
<b>O29 - REGISTRIERTE ARBEITSLOSIGKEIT INSGESAMT: SAISONBEREINIGT</b>						<b>REGISTERED UNEMPLOYMENT TOTAL: SEASONALLY ADJUSTED</b>						<b>CHOMAGE ENREGISTRE TOTAL: DESAISONNALISE</b>
						<b>1000</b>						
<b>1980 IV</b>	7 509	410	192	993	-	1 499	116	1 819	1.2	292	2 174	
<b>1981 I</b>	8 081	433	211	1 084	-	1 625	122	1 847	1.4	328	2 451	
<b>II</b>	8 691	458	220	1 202	-	1 711	127	1 929	1.5	363	2 708	
<b>III</b>	9 269	488	219	1 343	-	1 816	132	1 989	1.6	404	2 871	
<b>IV</b>	9 953	509	235	1 545	-	1 934	136	2 139	1.8	446	3 022	
<b>1980 nov</b>	7 504	407	193	986	-	1 500	116	1 820	1.2	291	2 176	
<b>dec</b>	7 724	418	199	1 042	-	1 539	119	1 829	1.3	306	2 279	
<b>1981 jan</b>	7 861	423	210	1 077	-	1 583	120	1 830	1.4	314	2 378	
<b>feb</b>	8 047	433	211	1 079	-	1 612	123	1 859	1.4	323	2 454	
<b>mar</b>	8 292	442	211	1 130	-	1 651	124	1 881	1.5	344	2 531	
<b>apr</b>	8 483	451	224	1 150	-	1 679	127	1 900	1.4	350	2 603	
<b>mai</b>	8 685	458	218	1 205	-	1 709	127	1 921	1.5	361	2 695	
<b>jun</b>	8 876	468	216	1 237	-	1 737	129	1 962	1.4	377	2 755	
<b>jul</b>	9 057	480	205	1 306	-	1 774	130	1 975	1.5	397	2 793	
<b>aug</b>	9 246	489	226	1 351	-	1 803	131	1 982	1.5	403	2 865	
<b>sep</b>	9 497	496	229	1 379	-	1 857	135	2 014	1.7	414	2 974	
<b>oct</b>	9 789	501	234	1 445	-	1 904	134	2 102	1.8	431	3 033	
<b>nov</b>	9 955	508	237	1 535	-	1 937	136	2 143	1.8	444	3 029	
<b>dec</b>	10 146	519	236	1 609	-	1 955	139	2 180	1.9	463	3 039	
<b>1982 jan</b>	10 265	529	247	1 616	-	1 968	141	2 108	1.9	470	3 081	
<b>O30 - REGISTRIERTE ARBEITSLOSIGKEIT INSGESAMT: SAISONBEREINIGT</b>						<b>REGISTERED UNEMPLOYMENT TOTAL: SEASONALLY ADJUSTED</b>						<b>CHOMAGE ENREGISTRE TOTAL: DESAISONNALISE</b>
						<b>1975 = 100</b>						
<b>1976</b>	-	-	-	-	-	-	-	-	-	-	-	
<b>1977</b>	-	-	-	-	-	-	-	-	-	-	-	
<b>1978</b>	129.5	160.4	149.6	92.4	88.3	139.0	103.1	138.1	441.7	105.3	150.9	
<b>1979</b>	131.4	169.3	121.1	81.6	90.3	160.8	93.1	149.4	399.6	107.5	142.2	
<b>1980 IV</b>	162.8	197.2	169.1	92.5	-	178.5	120.9	164.4	450.9	149.4	222.4	
<b>1981 I</b>	175.2	208.6	186.3	100.9	-	193.5	127.1	166.9	526.8	167.7	250.7	
<b>II</b>	188.5	220.5	193.5	111.9	-	203.8	131.8	174.2	567.2	185.7	277.0	
<b>III</b>	201.0	235.0	193.0	125.1	-	216.3	136.8	179.7	612.7	207.0	293.7	
<b>IV</b>	215.8	244.8	207.0	143.8	-	230.3	141.1	193.2	675.1	228.1	309.1	
<b>1980 nov</b>	162.7	196.0	170.0	91.8	118.1	178.7	120.5	164.5	462.5	149.1	222.6	
<b>dec</b>	167.5	201.1	175.3	97.0	119.5	183.3	123.6	165.3	482.4	156.4	233.1	
<b>1981 jan</b>	170.5	203.4	185.4	100.3	120.0	188.6	125.1	165.3	520.5	160.5	243.3	
<b>feb</b>	174.5	208.4	185.5	100.4	128.3	191.9	127.4	167.9	526.4	165.6	251.0	
<b>mar</b>	179.8	212.5	186.1	105.2	128.4	196.6	129.2	169.9	558.6	176.0	258.9	
<b>apr</b>	184.0	216.9	197.7	107.0	134.2	200.0	131.5	171.6	534.2	179.4	266.3	
<b>mai</b>	188.3	220.2	192.4	112.2	120.1	203.5	131.6	173.5	550.1	184.7	275.7	
<b>jun</b>	192.5	225.4	190.3	115.2	113.9	206.9	133.8	177.3	545.0	192.9	281.8	
<b>jul</b>	196.4	231.2	180.7	121.5	113.7	211.3	135.1	178.4	561.6	203.4	285.7	
<b>aug</b>	200.5	235.2	198.9	125.7	109.2	214.7	136.0	179.0	580.2	206.4	293.1	
<b>sep</b>	206.0	238.9	202.1	128.4	111.6	221.2	139.9	181.9	644.2	212.0	304.2	
<b>oct</b>	212.3	241.1	205.8	134.5	112.7	226.7	139.7	190.0	668.9	220.5	310.3	
<b>nov</b>	215.9	244.4	209.2	142.9	116.4	230.7	140.9	193.6	695.1	227.4	309.8	
<b>dec</b>	220.0	249.6	207.8	149.8	125.5	232.8	144.2	195.1	709.3	237.3	310.9	
<b>1982 jan</b>	222.6	254.7	217.7	150.4	114.8	234.3	146.7	190.4	725.0	240.8	315.1	

## ARBEITSLOSIGKEIT

## UNEMPLOYMENT

## CHOMAGE

	EUR9	BELGIQUE BELGIÉ	DANMARK	BR DEUTSCHLAND	ΕΛΛΑΔΑ	FRANCE	IRELAND	ITALIA	LUXEMBOURG	NEDERLAND	UNITED KINGDOM
<b>031 - REGISTRIERTE ARBEITSLOSIGKEIT</b>			<b>REGISTERED UNEMPLOYMENT</b>						<b>CHOMAGE ENREGISTRE</b>		
<b>MAENNER: SAISONBEREINIGT</b>			<b>MEN: SEASONALLY ADJUSTED</b>						<b>HOMMES: DESAISONNALISE</b>		
	<b>EUR9 = 100</b>										
<b>1975</b>	100.0	3.4	2.7	21.1	-	14.5	2.7	23.8	-	5.2	26.4
	<b>1975 = 100</b>										
<b>1978</b>	116.3	133.6	115.9	78.5	2 134.5	129.0	101.6	127.7	385.4	89.2	133.9
<b>1979</b>	113.8	133.6	86.8	67.0	1 820.5	148.0	89.3	132.3	312.9	86.5	124.0
<b>1980</b>	128.3	145.1	109.1	68.5	1 862.0	154.0	99.7	140.3	307.6	104.5	158.7
<b>1981</b>		200.4		104.8	2 848.0	201.0	126.5	148.5	485.4	171.3	250.2
<b>1980 IV</b>	143.9	161.9	138.6	79.3	-	162.3	115.0	137.8	316.4	127.1	194.9
<b>1981 I</b>	156.8	176.0	155.5	86.7	-	179.3	121.0	139.9	412.0	144.4	222.6
<b>II</b>	170.9	193.4	162.2	96.7	-	192.7	125.5	144.6	435.7	163.7	247.8
<b>III</b>	183.2	210.9	159.5	110.0	-	206.4	129.8	149.9	519.3	178.1	264.1
<b>IV</b>	197.8	223.2	173.6	133.2	-	223.0	135.3	157.8	584.5	200.8	277.0
<b>1980 nov</b>	143.4	160.5	137.7	78.1	105.1	161.4	114.5	137.1	337.3	126.6	195.0
<b>dec</b>	149.3	166.2	146.5	85.1	98.0	168.2	117.3	138.7	363.2	135.0	205.6
<b>1981 jan</b>	152.3	169.0	157.2	87.9	109.1	173.9	118.9	138.0	394.6	138.1	214.9
<b>feb</b>	156.0	174.6	155.2	86.1	106.0	177.9	121.2	141.3	407.3	142.8	222.4
<b>mar</b>	162.1	180.9	155.3	91.6	110.9	183.5	123.2	141.5	453.3	153.4	230.6
<b>apr</b>	166.1	186.9	167.1	92.4	125.8	188.2	125.4	142.4	422.6	156.7	238.1
<b>mai</b>	170.8	193.5	158.4	97.2	116.5	192.0	125.2	143.9	426.0	160.8	247.3
<b>jun</b>	175.0	199.8	160.9	100.1	108.0	196.3	126.7	147.2	421.5	166.7	253.6
<b>jul</b>	178.6	206.3	149.5	106.0	107.3	201.1	128.4	148.0	467.0	175.1	257.8
<b>aug</b>	182.6	211.0	165.4	110.4	105.6	204.8	129.1	148.8	490.5	177.8	263.8
<b>sep</b>	188.3	216.0	168.9	113.7	103.0	212.0	132.6	152.9	555.4	183.2	272.7
<b>oct</b>	193.7	218.7	173.0	120.4	103.0	218.9	134.0	155.6	579.1	192.7	277.6
<b>nov</b>	197.6	222.7	174.3	130.8	104.8	224.5	134.5	157.6	591.7	199.7	277.7
<b>dec</b>	202.8	229.4	175.6	139.4	117.0	228.2	137.6	159.7	614.2	210.1	279.1
<b>1982 jan</b>	205.3	234.4	182.3	137.8	121.8	230.5	139.7	153.3	614.1	212.4	283.0
<b>032 - REGISTRIERTE ARBEITSLOSIGKEIT</b>			<b>REGISTERED UNEMPLOYMENT</b>						<b>CHOMAGE ENREGISTRE</b>		
<b>FRAUEN: SAISONBEREINIGT</b>			<b>WOMEN: SEASONALLY ADJUSTED</b>						<b>FEMMES: DESAISONNALISE</b>		
	<b>EUR9 = 100</b>										
<b>1975</b>	100.0	6.5	2.0	26.9	-	24.6	1.1	24.3	-	2.5	11.9
	<b>1975 = 100</b>										
<b>1978</b>	152.7	184.9	231.0	111.6	101.7	149.3	109.6	155.9	545.2	163.6	216.9
<b>1979</b>	162.2	201.8	204.2	101.7	107.4	174.0	109.0	178.7	559.1	183.5	212.8
<b>1980</b>	182.2	219.4	222.6	102.4	124.8	192.2	129.3	198.9	610.8	208.3	279.9
<b>1981</b>		251.1		137.2	138.0	221.7	159.6	232.1	783.9	291.3	393.8
<b>1980 IV</b>	195.4	229.6	247.3	110.7	-	197.6	145.0	210.1	665.3	228.5	329.2
<b>1981 I</b>	207.8	238.5	274.3	120.3	-	207.3	152.2	214.1	746.2	249.9	362.1
<b>II</b>	219.0	245.4	270.0	132.1	-	215.5	159.1	225.4	802.4	275.2	383.3
<b>III</b>	232.1	255.5	272.7	146.2	-	225.5	164.9	231.9	761.6	305.9	408.5
<b>IV</b>	247.5	263.4	287.6	158.5	-	236.4	167.3	253.5	846.4	326.2	433.2
<b>1980 nov</b>	196.1	228.5	246.3	110.4	126.8	198.8	144.9	211.8	687.7	227.6	330.9
<b>dec</b>	199.4	233.3	255.4	113.5	144.1	201.0	149.7	210.9	697.8	238.2	340.3
<b>1981 jan</b>	203.2	235.2	272.3	117.3	140.5	205.1	150.8	211.8	751.1	242.9	353.9
<b>feb</b>	208.0	239.1	273.3	120.3	147.4	206.9	152.9	214.8	744.6	248.9	362.9
<b>mar</b>	211.2	240.7	270.2	124.2	149.9	209.5	153.6	218.2	753.1	256.7	370.4
<b>apr</b>	214.8	243.9	278.6	127.3	150.2	212.3	156.8	222.0	743.1	262.5	375.9
<b>mai</b>	219.3	246.6	270.4	132.8	122.6	215.6	158.8	224.7	781.4	271.9	392.2
<b>jun</b>	223.4	248.7	262.1	135.8	128.9	218.1	161.8	229.1	772.8	288.5	391.6
<b>jul</b>	227.8	253.3	255.1	142.7	130.2	222.0	162.5	231.0	735.1	306.1	394.0
<b>aug</b>	232.2	255.6	281.5	147.0	122.2	224.7	164.2	232.1	743.4	302.5	407.1
<b>sep</b>	236.7	258.6	284.4	149.5	121.6	229.9	168.6	232.5	809.1	312.8	426.5
<b>oct</b>	244.3	260.7	287.6	154.8	124.8	234.3	164.9	249.2	835.7	319.2	436.5
<b>nov</b>	247.7	263.3	289.9	158.8	129.7	236.9	167.0	254.6	885.1	326.7	434.1
<b>dec</b>	250.3	267.5	291.4	162.8	131.2	237.5	171.1	256.3	883.5	335.3	433.9
<b>1982 jan</b>	252.9	273.0	308.2	167.7	129.1	238.4	175.9	254.2	928.8	344.5	439.1
<b>033 - REGISTRIERTE ARBEITSLOSIGKEIT</b>			<b>REGISTERED UNEMPLOYMENT</b>						<b>CHOMAGE ENREGISTRE</b>		
<b>UNTER 25 JAHREN</b>			<b>UNDER 25S</b>						<b>MOINS DE 25 ANS</b>		
	<b>1000</b>										
<b>1978</b>	-	129	-	-	-	464	-	-	0.6	89	-
<b>1979</b>	-	136	-	-	-	561	-	-	0.5	93	-
<b>1980</b>	-	145	-	-	-	610	-	-	0.5	111	-
<b>1981</b>	-	183	-	-	-	753	-	-	0.8	176	-
<b>1980 IV</b>	2 942	171	-	-	-	739	29	939	0.7	137	-
<b>1981 I</b>	3 044	158	-	-	-	677	33	944	0.8	146	-
<b>II</b>	3 002	149	-	-	-	642	33	924	0.6	152	-
<b>III</b>	3 579	212	-	-	-	763	35	976	0.8	200	-
<b>IV</b>	3 727	211	-	-	-	930	37	1 000	1.0	206	-
<b>1980 nov</b>	2 932	170	63	-	-	744	29	931	0.7	136	860
<b>dec</b>	2 975	168	69	-	-	737	31	956	0.7	143	870
<b>1981 jan</b>	3 013	163	75	-	-	693	33	971	0.8	147	931
<b>feb</b>	2 951	158	74	-	-	677	34	932	0.7	146	929
<b>mar</b>	3 168	153	67	262	-	661	33	930	0.7	145	917
<b>apr</b>	2 889	151	66	-	-	650	33	931	0.6	141	917
<b>mai</b>	2 864	148	58	-	-	638	32	902	0.6	146	939
<b>jun</b>	3 253	149	54	223	-	637	33	938	0.6	168	1 050
<b>jul</b>	3 296	201	55	-	-	683	34	959	0.7	194	1 170
<b>aug</b>	3 438	218	65	-	-	735	35	972	0.7	202	1 211
<b>sep</b>	4 004	219	67	375	-	871	35	998	0.9	203	1 235
<b>oct</b>	3 654	213	70	-	-	938	36	999	0.9	202	1 195
<b>nov</b>	3 600	210	73	-	-	936	37	1 000	1.0	205	1 139
<b>dec</b>	3 925	209	76	360	-	917	39	1 000	1.0	211	1 112
<b>1982 jan</b>		208	83	-	-	841	42	1 017	1.0	216	1 159



## INDUSTRIELLE ERZEUGUNG

## INDUSTRIAL PRODUCTION

## PRODUCTION INDUSTRIELLE

	EUR9	BELGIQUE BELGIË	DANMARK	BR DEUTSCHLAND	ΕΛΛΑΔΑ	FRANCE	IRELAND	ITALIA	LUXEMBOURG	NEDERLAND	UNITED KINGDOM	
034 - INDUSTRIE - NACE 1-4 SAISONBEREINIGT		INDUSTRY - NACE 1-4 SEASONALLY ADJUSTED					INDUSTRIE - NACE 1-4 DESAISONNALISE					
		EUR9 = 100										
1975	100.0	3.9	2.0	33.4	1.0	19.4	0.6	15.6	0.2	5.4	19.5	
		1975 = 100										
1978	112.5	111.2	112.6	112.7	120.6	113.3	126.8	114.0	107.7	108.7	111.0	
1979	117.9	116.1	116.7	118.9	127.8	117.8	134.7	121.7	111.3	112.2	115.2	
1980	116.9	114.9	116.9	117.9	129.0	117.1	133.3	127.8	107.6	112.0	107.5	
1981	114.5	117.1	117.1	116.8	117.1	114.8	114.8	124.6	100.3	108.8	103.1	
1980 IV	114.1	109.1	113.6	115.4	127.3	115.2	128.3	125.6	102.2	110.9	103.5	
1981 I	114.5	112.1	116.8	117.9	123.4	113.6	132.6	124.7	97.5	111.5	101.8	
II	114.3	112.5	116.0	117.4	127.5	114.6	135.1	124.7	99.3	108.0	100.7	
III	113.7	110.8	119.6	116.3	127.9	114.2	137.2	123.5	100.1	107.8	103.2	
IV	114.0	115.1	115.1	114.8	114.8	114.9	114.9	123.5	101.2	107.7	104.2	
1980 oct	114.0	110.9	116.1	115.4	125.4	115.0	127.7	125.4	103.1	111.1	103.7	
nov	114.7	112.9	109.2	117.0	127.0	113.2	129.2	129.0	105.1	112.7	103.4	
dec	113.1	104.1	116.5	114.4	129.3	117.2	128.0	124.0	98.6	108.9	103.0	
1981 jan	113.0	112.3	115.1	115.7	120.0	112.8	131.0	121.7	94.7	109.9	102.0	
feb	115.9	112.2	116.7	120.3	125.0	115.1	136.1	126.2	98.5	114.2	101.4	
mar	114.2	111.1	118.0	117.0	124.8	113.4	130.7	127.1	98.7	110.1	101.5	
apr	113.9	109.5	117.7	116.6	124.1	113.5	134.9	126.9	94.2	108.3	100.8	
mai	114.0	112.9	111.9	118.7	128.5	114.4	135.6	124.0	102.1	108.5	99.3	
jun	114.3	114.5	117.8	116.6	128.8	115.4	134.8	125.2	100.3	107.4	101.2	
jul	114.5	108.5	121.7	116.4	125.7	114.0	137.7	127.8	99.1	111.0	101.7	
aug	112.6	110.4	114.6	116.6	127.7	113.8	136.1	116.0	100.8	106.2	103.6	
sep	114.6	112.8	122.3	115.9	129.9	115.0	137.8	126.2	100.1	106.3	103.4	
oct	114.4	116.0	115.4	116.7	127.2	114.5	132.4	120.9	105.0	109.5	105.3	
nov	114.4	116.0	116.0	115.4	132.4	114.2	138.0	126.6	103.5	106.3	104.0	
dec	113.0	114.0	114.0	112.6		115.8		123.5	95.2	107.0	103.3	
035 - BAUWERBE - NACE 5 SAISONBEREINIGT		BUILDING - NACE 5 SEASONALLY ADJUSTED					CONSTRUCTION - NACE 5 DESAISONNALISE					
		1975 = 100										
1978	-	88.8	112.3	109.0	-	94.6	-	98.9	84.9	113.0	105.1	
1979	-	71.9	-	116.9	-	94.0	-	-	91.3	-	101.6	
1980	-	75.5	-	116.3	-	95.2	-	-	91.9	-	95.9	
1981	-	-	-	108.5	-	-	-	-	89.7	-	85.2	
1980 IV	-	65.1	-	109.9	-	92.5	-	-	89.9	-	90.1	
1981 I	-	71.1	-	106.2	-	98.1	-	-	90.9	-	89.3	
II	-	63.5	-	112.4	-	98.0	-	-	88.6	-	82.8	
III	-	61.7	-	108.4	-	93.0	-	-	89.8	-	84.0	
IV	-	-	-	103.2	-	-	-	-	88.1	-	83.1	
1980 oct	-	71.0	-	115.0	-	95.2	-	-	90.2	-	90.1	
nov	-	63.3	-	114.0	-	89.1	-	-	89.0	-	90.1	
dec	-	62.2	-	100.8	-	93.3	-	-	90.5	-	90.1	
1981 jan	-	78.6	-	105.8	-	98.0	-	-	94.3	-	89.3	
feb	-	65.7	-	109.8	-	97.4	-	-	90.7	-	89.3	
mar	-	70.2	-	103.1	-	98.9	-	-	87.5	-	89.3	
apr	-	66.0	-	111.0	-	96.9	-	-	90.2	-	82.8	
mai	-	64.8	-	115.7	-	100.1	-	-	83.5	-	82.8	
jun	-	60.7	-	110.4	-	97.0	-	-	92.2	-	82.8	
jul	-	71.5	-	107.4	-	95.3	-	-	89.7	-	84.0	
aug	-	58.0	-	108.6	-	88.7	-	-	90.5	-	84.0	
sep	-	56.8	-	109.3	-	95.0	-	-	89.3	-	84.0	
oct	-	51.3	-	108.8	-	91.4	-	-	87.8	-	83.1	
nov	-	-	-	103.9	-	100.9	-	-	90.5	-	83.1	
dec	-	-	-	96.9	-	-	-	-	86.1	-	83.1	
036 - INDUSTRIE UND BAUWERBE - NACE 1-5 SAISONBEREINIGT		INDUSTRY AND BUILDING - NACE 1-5 SEASONALLY ADJUSTED					INDUSTRIE ET CONSTRUCTION - NACE 1-5 DESAISONNALISE					
		1975 = 100										
1978	-	106.4	-	111.5	-	109.1	-	-	102.2	-	109.9	
1979	-	107.0	-	117.8	-	112.4	-	-	106.4	-	112.6	
1980	-	106.6	-	116.9	-	112.2	-	-	103.8	-	105.3	
1981	-	-	-	115.2	-	-	-	-	97.7	-	99.7	
1980 IV	-	99.0	-	114.0	-	109.9	-	-	99.3	-	101.0	
1981 I	-	101.9	-	115.9	-	110.1	-	-	95.9	-	99.5	
II	-	101.9	-	116.2	-	110.9	-	-	96.7	-	97.3	
III	-	99.1	-	114.8	-	109.6	-	-	97.8	-	99.5	
IV	-	-	-	112.9	-	-	-	-	98.0	-	100.2	
1980 oct	-	104.0	-	114.6	-	110.6	-	-	100.0	-	101.1	
nov	-	102.0	-	115.8	-	107.4	-	-	101.2	-	100.9	
dec	-	92.9	-	112.1	-	111.8	-	-	96.8	-	100.6	
1981 jan	-	104.1	-	114.0	-	109.5	-	-	94.6	-	99.7	
feb	-	99.4	-	118.5	-	111.1	-	-	96.6	-	99.2	
mar	-	102.0	-	114.9	-	110.1	-	-	96.0	-	99.3	
apr	-	100.3	-	115.3	-	109.8	-	-	93.2	-	97.6	
mai	-	102.0	-	117.7	-	111.2	-	-	97.6	-	96.1	
jun	-	102.8	-	115.3	-	111.2	-	-	98.3	-	97.6	
jul	-	98.8	-	114.4	-	109.8	-	-	96.8	-	98.2	
aug	-	98.8	-	115.1	-	108.2	-	-	98.4	-	99.8	
sep	-	99.1	-	114.6	-	110.8	-	-	97.5	-	99.6	
oct	-	101.0	-	115.2	-	109.5	-	-	100.4	-	101.1	
nov	-	-	-	113.4	-	111.5	-	-	100.4	-	100.0	
dec	-	-	-	110.2	-	-	-	-	93.0	-	99.4	

## ERZEUGUNG NACH KATEGORIEN

## PRODUCTION BY CATEGORY

## PRODUCTION PAR CATEGORIE

	EUR9	BELGIQUE BELGIË	DANMARK	BR DEUTSCHLAND	ΕΛΛΑΔΑ	FRANCE	IRELAND	ITALIA	LUXEMBOURG	NEDERLAND	UNITED KINGDOM	
037 - GRUNDSTOFFE UND PRODUKTIONSGUETER SAISONBEREINIGT			INTERMEDIATE GOODS SEASONALLY ADJUSTED					BIENS INTERMEDIAIRES DESAISONNALISE				
	EUR9 = 100											
1975	100.0	4.2	1.4	34.3	1.2	19.0	0.0	16.6	0.3	6.0	18.2	
	1975 = 100											
1978	115.6	114.4	119.5	115.9	-	113.4	-	113.1	112.5	109.6	121.5	
1979	122.9	120.7	123.1	124.0	-	119.9	-	119.2	115.5	114.8	130.6	
1980	119.5	119.2	117.2	120.7	-	118.2	-	120.9	110.1	111.6	120.3	
1981	116.2		113.8	117.2	-	115.0	-	116.0	101.3		118.7	
1980 IV	116.1	113.3	112.0	116.7	-	115.5	-	117.9	103.5	110.1	117.3	
1981 I	116.1	114.6	115.5	118.0	-	114.0	-	115.9	97.3	109.0	116.7	
II	114.6	114.5	112.2	115.8	-	114.1	-	117.6	99.7	106.3	115.4	
III	115.2	114.1	116.3	116.9	-	113.7	-	115.2	100.8	105.6	118.3	
IV	116.7		109.3	116.5	-	116.4	-	114.6	103.6		121.3	
1980 oct	116.4	113.6	112.9	118.2	-	115.5	-	118.4	104.4	108.6	115.9	
nov	116.8	117.0	107.9	118.0	-	114.0	-	119.9	106.2	111.1	117.2	
dec	114.8	108.6	114.7	113.9	-	116.4	-	115.3	99.7	110.4	117.9	
1981 jan	115.2	114.2	113.9	117.0	-	113.8	-	115.9	93.5	107.9	115.9	
feb	117.2	115.2	116.5	119.6	-	115.6	-	117.1	97.7	113.1	116.1	
mar	115.3	113.2	115.8	117.0	-	113.2	-	115.5	99.6	106.2	117.2	
apr	114.3	111.9	114.6	114.9	-	112.7	-	118.3	92.3	105.9	115.3	
mai	114.7	114.8	108.6	117.1	-	114.3	-	116.2	103.8	105.0	113.1	
jun	115.0	115.7	112.3	115.3	-	113.7	-	117.5	101.2	107.9	115.9	
jul	116.2	112.1	121.4	118.0	-	114.2	-	119.1	99.8	109.7	116.2	
aug	113.9	112.4	109.1	116.2	-	112.5	-	110.0	101.6	104.7	118.6	
sep	115.7	116.4	117.8	115.9	-	114.8	-	116.3	101.6	104.5	119.3	
oct	117.5	119.3	108.1	117.2	-	116.5	-	113.4	108.1		122.4	
nov	116.5		106.1	115.7	-	115.4	-	116.5	105.5		120.9	
dec	115.9		113.7	116.1	-	116.8	-	113.6	97.0		120.5	
038 - INVESTITIONSGUETER SAISONBEREINIGT			INVESTMENT GOODS SEASONALLY ADJUSTED					BIENS D'INVESTISSEMENT DESAISONNALISE				
	EUR9 = 100											
1975	100.0	3.3	2.2	36.4	0.5	17.3	0.0	14.6	0.1	4.7	21.5	
	1975 = 100											
1978	104.9	108.7	113.7	104.4	98.4	104.8	-	112.6	91.8	106.7	98.7	
1979	108.7	111.8	118.2	110.3	106.1	102.6	-	122.3	91.1	109.4	100.2	
1980	113.2	108.1	120.5	117.4	113.3	104.4	-	137.0	94.4	113.1	97.0	
1981	113.7		118.2	119.1		107.8	-	145.2	91.2		88.8	
1980 IV	113.6	101.7	114.6	118.5	114.0	110.6	-	139.7	93.0	113.1	91.9	
1981 I	113.2	104.8	116.8	121.2	104.4	105.5	-	142.6	93.0	113.3	87.5	
II	114.5	107.3	121.6	124.0	116.3	109.0	-	140.0	92.6	111.9	87.3	
III	114.1	99.0	122.4	118.5	115.2	110.8	-	145.9	91.8	110.9	89.6	
IV	112.7		112.7	114.0		106.8	-	149.3	87.9		89.0	
1980 oct	111.6	103.4	119.5	117.2	113.8	103.3	-	132.7	94.7	113.9	93.9	
nov	113.7	105.8	109.6	120.3	115.5	101.7	-	143.4	95.9	115.7	92.0	
dec	114.9	95.9	119.0	117.7	112.0	123.1	-	140.3	89.5	110.2	90.1	
1981 jan	109.4	103.0	113.1	116.3	99.3	98.4	-	133.9	90.6	110.9	88.9	
feb	116.4	105.3	118.1	125.8	106.2	109.3	-	147.6	96.5	114.1	86.7	
mar	113.4	105.6	118.7	121.0	109.7	106.3	-	144.1	92.5	113.9	86.5	
apr	115.0	104.4	124.4	123.4	108.5	108.9	-	144.4	92.9	111.2	87.3	
mai	113.8	106.6	120.1	126.8	123.9	103.4	-	133.3	93.1	114.5	86.1	
jun	115.0	110.0	119.7	121.7	114.8	112.8	-	140.8	92.0	110.7	88.4	
jul	113.6	96.3	125.6	117.9	115.6	107.0	-	148.9	94.3	115.2	88.0	
aug	111.5	95.7	113.6	118.0	112.1	110.4	-	130.2	92.5	111.4	90.7	
sep	116.1	104.3	125.2	119.3	117.5	113.8	-	154.4	89.1	106.0	89.5	
oct	112.5	109.8	116.4	118.5	122.4	105.2	-	138.2	86.5		89.9	
nov	115.0		117.1	118.3	130.1	108.4	-	151.3	92.9		88.9	
dec	109.1		105.4	107.3		105.6	-	150.3	84.2		87.6	
039 - VERBRAUCHSGUETER SAISONBEREINIGT			CONSUMPTION GOODS SEASONALLY ADJUSTED					BIENS DE CONSOMMATION DESAISONNALISE				
	EUR9 = 100											
1975	100.0	4.0	2.9	30.5	1.2	21.6	0.0	15.2	0.1	5.4	20.4	
	1975 = 100											
1978	113.4	104.4	107.7	115.0	124.6	119.4	-	115.1	98.0	109.3	107.0	
1979	117.8	107.8	111.7	118.6	127.9	124.6	-	127.8	102.3	111.2	106.4	
1980	115.7	107.6	114.7	114.5	128.4	123.9	-	133.4	105.1	112.1	98.4	
1981	113.0		118.3	113.9		120.1	-	127.5	103.3		93.6	
1980 IV	112.1	103.5	113.3	110.8	128.3	120.1	-	130.8	103.4	111.7	94.0	
1981 I	112.9	106.5	118.0	115.0	129.2	119.8	-	126.9	105.3	112.4	93.4	
II	112.7	106.8	114.3	113.6	134.2	119.4	-	130.2	103.2	112.5	92.1	
III	112.5	105.9	120.4	114.0	135.2	119.0	-	125.6	103.4	114.3	93.8	
IV	112.4		119.9	112.5		119.9	-	126.1	101.6		93.6	
1980 oct	112.9	105.6	116.1	110.4	124.4	122.0	-	131.2	103.6	111.6	94.8	
nov	112.9	106.3	109.5	113.1	128.4	118.7	-	133.9	104.3	113.6	93.9	
dec	111.0	99.0	114.7	109.3	131.4	119.9	-	128.1	104.8	111.3	93.2	
1981 jan	112.0	108.1	117.7	113.5	125.1	119.1	-	123.9	106.2	110.9	93.6	
feb	114.1	107.3	116.5	117.0	129.1	120.2	-	128.4	107.5	114.5	93.8	
mar	112.7	104.2	119.5	113.9	131.1	120.1	-	128.5	101.8	111.7	92.4	
apr	112.3	104.8	114.9	113.2	128.8	117.2	-	130.7	104.3	114.7	92.4	
mai	112.5	107.2	108.3	114.3	135.6	119.9	-	130.3	102.6	111.7	90.8	
jun	112.8	107.9	119.4	113.1	136.1	120.7	-	128.4	102.4	111.5	92.4	
jul	112.9	104.4	119.9	112.2	136.8	118.7	-	129.9	101.5	118.0	93.6	
aug	112.2	106.7	117.7	115.2	134.0	120.3	-	118.9	107.4	110.3	94.2	
sep	113.0	106.0	123.2	114.1	135.6	119.7	-	127.2	102.3	114.4	93.2	
oct	112.4	109.2	120.1	114.0	130.5	117.9	-	123.6	105.4		94.6	
nov	112.9		121.3	112.1	136.3	118.2	-	129.2	100.0		93.5	
dec	111.7		118.5	110.4		122.5	-	125.3	98.5		92.5	

## ERZEUG.NACH PROD.BEREICH

## PRODUCTION BY BRANCH

## PRODUCTION PAR BRANCHE

	EUR9	BELGIQUE BELGIË	DANMARK	BR DEUTSCHLAND	ΕΛΛΑΔΑ	FRANCE	IRELAND	ITALIA	LUXEMBOURG	NEDERLAND	UNITED KINGDOM	
<b>040 - ENERGIE - NACE 11-16</b>						<b>ENERGY - NACE 11-16</b>						<b>ENERGIE - NACE 11-16</b>
<b>SAISONBEREINIGT</b>						<b>SEASONALLY ADJUSTED</b>						<b>DESAISONNALISE</b>
	<b>EUR9 = 100</b>											
<b>1975 I</b>	100.0	4.6	0.1	35.8	1.1	17.2	0.0	10.9	0.1	8.6	22.6	
	<b>1975 = 100</b>											
<b>1978</b>	123.8	111.3	104.8	114.2	-	113.9	-	114.9	104.0	109.8	159.2	
<b>1979</b>	135.3	111.5	109.5	122.3	-	120.1	-	118.4	100.9	115.2	188.7	
<b>1980</b>	134.2	113.6	101.3	119.2	-	122.3	-	116.5	-	110.2	189.1	
<b>1981</b>			90.2	120.0	-	-	-	-	-	-	196.0	
<b>1980 IV</b>	135.7	110.3	82.3	120.3	-	125.8	-	115.6	-	110.2	193.6	
<b>1981 I</b>	133.0	109.4	96.7	119.6	-	125.9	-	114.6	-	92.3	191.2	
<b>II</b>	136.1	104.7	89.9	118.1	-	124.1	-	113.2	-	-	191.5	
<b>III</b>	137.3	107.8	93.0	119.3	-	124.0	-	116.3	-	-	192.8	
<b>IV</b>			75.6	121.1	-	-	-	-	-	-	203.2	
<b>1980 oct</b>	134.4	107.5	85.9	119.2	-	122.1	-	116.4	-	109.2	192.3	
<b>nov</b>	136.1	117.6	83.1	120.5	-	124.0	-	115.8	-	111.5	195.2	
<b>dec</b>	136.6	105.8	79.8	120.8	-	131.0	-	115.6	-	109.1	194.2	
<b>1981 jan</b>	131.9	112.7	91.9	118.6	-	125.0	-	115.4	-	87.0	187.7	
<b>feb</b>	134.0	112.4	104.8	121.4	-	128.9	-	117.8	-	91.7	189.8	
<b>mar</b>	133.5	104.2	92.4	118.9	-	122.7	-	111.0	-	98.7	195.4	
<b>apr</b>	133.6	98.6	90.5	114.0	-	120.1	-	110.2	-	-	195.7	
<b>mai</b>	137.0	107.8	90.9	119.4	-	126.1	-	113.8	-	-	189.6	
<b>jun</b>	137.6	107.6	86.3	121.4	-	125.9	-	115.3	-	-	190.3	
<b>jul</b>	138.8	106.0	89.8	121.3	-	126.3	-	120.7	-	-	191.4	
<b>aug</b>	136.5	107.5	88.4	119.7	-	121.1	-	114.4	-	-	194.1	
<b>sep</b>	137.4	108.3	97.5	118.1	-	123.8	-	113.7	-	-	195.2	
<b>oct</b>	142.0	105.1	78.8	121.4	-	128.5	-	113.1	-	-	206.3	
<b>nov</b>	141.9	-	74.4	119.5	-	127.3	-	-	-	-	201.9	
<b>dec</b>	-	-	74.5	123.4	-	-	-	-	-	-	203.8	
<b>041 - METALLE - NACE 22</b>						<b>PRODUCTION OF METALS - NACE 22</b>						<b>METALLURGIE - NACE 22</b>
<b>SAISONBEREINIGT</b>						<b>SEASONALLY ADJUSTED</b>						<b>DESAISONNALISE</b>
	<b>EUR9 = 100</b>											
<b>1975 I</b>	100.0	5.2	0.2	33.6	1.1	18.3	0.0	17.5	1.8	5.0	18.4	
	<b>1975 = 100</b>											
<b>1978</b>	110.5	119.6	137.8	110.0	-	113.4	-	110.2	109.6	114.0	104.9	
<b>1979</b>	116.4	129.5	137.0	119.1	-	118.4	-	115.7	113.4	115.6	106.6	
<b>1980</b>	109.9	122.6	136.3	116.4	-	116.5	-	122.7	108.8	111.7	75.0	
<b>1981</b>			130.5	112.9	-	-	-	-	90.8	-	82.2	
<b>1980 IV</b>	104.3	109.0	111.4	114.3	-	106.1	-	120.9	99.3	95.3	71.1	
<b>1981 I</b>	105.5	108.8	125.4	111.0	-	106.4	-	115.6	88.6	106.2	84.1	
<b>II</b>	104.4	112.8	131.8	108.3	-	111.8	-	118.4	87.2	113.6	75.5	
<b>III</b>	106.6	115.2	137.6	110.8	-	111.0	-	115.9	89.3	-	80.8	
<b>IV</b>			123.3	117.9	-	-	-	-	91.9	-	85.0	
<b>1980 oct</b>	105.1	111.7	113.3	114.0	-	106.5	-	124.7	102.5	101.0	68.2	
<b>nov</b>	105.9	109.4	108.6	115.2	-	106.0	-	124.5	102.2	99.8	72.0	
<b>dec</b>	102.3	105.3	113.9	113.0	-	106.2	-	114.9	93.7	86.1	72.1	
<b>1981 jan</b>	105.1	104.2	134.7	111.3	-	107.6	-	116.9	87.5	94.8	86.1	
<b>feb</b>	105.3	108.4	127.3	111.9	-	106.5	-	112.3	86.8	105.4	85.9	
<b>mar</b>	105.1	110.5	115.1	108.7	-	105.2	-	119.4	89.9	116.3	80.8	
<b>apr</b>	102.3	107.8	135.1	104.5	-	108.5	-	120.8	83.0	108.7	72.7	
<b>mai</b>	104.5	111.6	135.6	108.6	-	114.6	-	116.9	89.4	111.6	72.0	
<b>jun</b>	106.1	116.0	125.5	110.9	-	110.5	-	116.1	88.1	121.3	79.7	
<b>jul</b>	106.8	111.6	133.2	114.4	-	111.6	-	114.2	87.2	120.6	77.2	
<b>aug</b>	104.4	112.0	135.9	107.4	-	109.3	-	109.6	94.7	117.5	82.8	
<b>sep</b>	108.0	123.0	139.8	111.4	-	111.9	-	120.1	86.4	-	81.9	
<b>oct</b>	110.2	120.1	130.9	114.9	-	112.2	-	121.2	95.5	-	84.9	
<b>nov</b>	111.3	-	120.3	116.5	-	109.7	-	126.7	96.4	-	86.8	
<b>dec</b>	-	-	116.4	121.0	-	-	-	-	83.7	-	82.9	
<b>042 - CHEMIE - NACE 25+26</b>						<b>CHEMICALS - NACE 25+26</b>						<b>CHIMIE - NACE 25+26</b>
<b>SAISONBEREINIGT</b>						<b>SEASONALLY ADJUSTED</b>						<b>DESAISONNALISE</b>
	<b>EUR9 = 100</b>											
<b>1975 I</b>	100.0	4.2	1.4	33.9	0.9	17.9	0.5	15.5	0.1	9.4	17.0	
	<b>1975 = 100</b>											
<b>1978</b>	121.9	122.6	-	121.5	-	123.5	-	123.1	88.3	125.4	116.1	
<b>1979</b>	128.9	130.1	-	128.3	-	133.0	-	130.6	86.5	135.8	117.8	
<b>1980</b>	124.6	121.3	-	122.9	-	131.0	-	135.1	86.4	129.8	106.9	
<b>1981</b>			-	124.9	-	-	-	-	76.0	-	104.7	
<b>1980 IV</b>	121.6	119.5	-	119.1	-	132.0	-	131.3	78.9	128.9	101.7	
<b>1981 I</b>	125.5	124.5	-	128.4	-	130.3	-	132.6	77.2	131.8	101.4	
<b>II</b>	123.8	118.9	-	124.3	-	131.0	-	129.4	76.3	130.4	102.6	
<b>III</b>	124.8	120.4	-	123.6	-	133.0	-	129.6	73.4	132.8	107.3	
<b>IV</b>			-	123.0	-	-	-	-	75.5	-	104.9	
<b>1980 oct</b>	119.8	118.7	-	116.8	-	130.7	-	128.3	83.0	124.9	102.2	
<b>nov</b>	122.7	124.3	-	121.4	-	132.7	-	135.4	84.6	129.0	99.3	
<b>dec</b>	121.9	114.9	-	118.6	-	131.5	-	130.7	71.7	132.3	103.4	
<b>1981 jan</b>	123.8	125.0	-	124.8	-	127.6	-	131.1	75.1	135.3	101.4	
<b>feb</b>	125.4	125.8	-	129.0	-	130.1	-	132.7	77.6	129.5	101.1	
<b>mar</b>	126.5	121.7	-	130.5	-	132.7	-	134.9	78.1	130.0	100.6	
<b>apr</b>	124.0	122.8	-	125.1	-	130.3	-	130.9	73.5	130.2	101.5	
<b>mai</b>	122.5	119.1	-	124.2	-	130.3	-	131.1	77.2	127.6	97.9	
<b>jun</b>	124.6	115.2	-	123.9	-	132.0	-	128.2	77.1	133.3	107.6	
<b>jul</b>	124.9	114.2	-	122.9	-	131.2	-	134.9	72.9	134.9	104.4	
<b>aug</b>	122.6	124.4	-	124.3	-	131.1	-	117.7	76.4	130.9	105.5	
<b>sep</b>	127.1	121.9	-	123.9	-	136.0	-	135.9	69.4	132.4	110.6	
<b>oct</b>	125.4	126.8	-	124.6	-	137.2	-	127.2	72.7	-	106.3	
<b>nov</b>	126.1	-	-	123.1	-	136.6	-	136.7	81.1	-	105.3	
<b>dec</b>	-	-	-	120.6	-	-	-	-	71.3	-	103.3	

## ERZEUG.NACH PROD.BEREICH

## PRODUCTION BY BRANCH

## PRODUCTION PAR BRANCHE

	EUR9	BELGIQUE BELGIÉ	DANMARK	BR DEUTSCHLAND	ΕΛΛΑΔΑ	FRANCE	IRELAND	ITALIA	LUXEMBOURG	NEDERLAND	UNITED KINGDOM
O43 - METALLVERARBEITUNG - NACE 31-36											
SAISONBEREINIGT											
ENGINEERING - NACE 31-36											
SEASONALLY ADJUSTED											
TRANSFORMATION DES METAUX - NACE 31-36											
DESAISONNALISE											
EUR9 = 100											
1975	100.0	3.2	1.9	34.3	0.5	22.0	0.3	14.0	0.1	4.4	19.9
1975 = 100											
1978	109.9	112.1	113.2	112.8	-	112.8	-	113.4	111.0	106.8	98.9
1979	114.1	117.6	117.8	118.4	-	116.9	-	121.1	113.1	109.3	98.6
1980	115.0	113.8	119.7	120.2	-	116.4	-	131.9	114.1	113.3	92.4
1981			116.8	121.3	-	-	-	-	113.0	-	84.2
1980 IV	112.0	106.6	113.9	118.6	-	113.5	141.4	129.9	116.0	113.4	85.9
1981 I	112.5	109.7	117.0	121.4	-	112.2	149.6	132.9	113.9	113.9	82.0
II	113.3	113.7	118.8	123.5	-	115.8	158.0	127.0	116.9	112.5	82.0
III	116.6	104.9	118.8	121.0	-	130.4	176.1	129.7	110.8	-	85.5
IV			112.3	119.1	-	-	-	-	111.0	-	84.9
1980 oct	111.6	108.3	119.8	117.8	-	112.7	-	124.6	110.7	114.3	87.9
nov	112.5	110.5	110.3	120.8	-	108.2	-	132.8	119.8	116.2	86.2
dec	112.1	100.5	118.0	117.5	-	120.2	-	127.3	116.7	110.2	84.0
1981 jan	109.5	108.3	115.4	117.2	-	110.0	-	125.2	108.0	111.3	82.9
feb	114.6	109.3	117.8	125.3	-	114.5	-	134.0	119.1	115.3	81.0
mar	112.8	111.0	117.6	121.3	-	112.4	-	134.2	114.8	114.1	80.9
apr	113.3	110.0	122.0	122.9	-	113.5	-	132.0	115.7	111.4	82.0
mai	112.8	114.3	117.3	125.7	-	112.4	-	123.8	118.3	115.6	79.9
jun	113.4	115.8	116.8	121.7	-	120.5	-	120.5	116.7	110.9	83.1
jul	116.1	102.2	122.8	120.5	-	126.8	-	133.6	112.1	115.9	83.9
aug	113.3	101.9	110.8	121.2	-	125.1	-	116.0	110.0	111.6	85.9
sep	119.8	109.9	123.0	121.2	-	137.9	-	137.0	111.2	-	85.5
oct	115.7	115.9	114.3	122.3	-	125.8	-	124.3	113.6	-	86.2
nov	113.0		115.4	121.3	-	110.3	-	133.8	118.1	-	84.8
dec			106.8	114.4	-	-	-	-	101.4	-	83.3
O44 - ELEKTROTECHNIK - NACE 34											
SAISONBEREINIGT											
ELECTRICAL ENGINEERING - NACE 34											
SEASONALLY ADJUSTED											
CONSTRUCTION ELECTRIQUE - NACE 34											
DESAISONNALISE											
EUR9 = 100											
1975	100.0	3.8	2.1	35.5	0.5	18.7	0.0	14.0	0.0	7.0	18.9
1975 = 100											
1978	114.0	112.6	120.8	117.8	122.2	117.2	-	113.3	-	115.7	103.1
1979	115.9	111.5	136.2	119.7	129.0	120.1	-	115.0	-	121.0	102.2
1980	120.1	109.4	131.8	123.9	148.2	124.9	-	127.0	-	127.6	101.1
1981			127.5	122.6	-	-	-	-	-	-	95.7
1980 IV	119.5	103.6	129.6	122.7	151.5	129.8	-	125.6	-	130.7	96.8
1981 I	117.3	101.2	128.7	123.1	143.6	124.0	-	122.8	-	129.6	93.9
II	118.1	107.8	127.2	126.0	151.2	127.5	-	116.5	-	127.3	93.0
III	116.4	98.5	121.4	121.1	152.1	128.7	-	114.7	-	126.5	97.2
IV			129.5	120.3	-	-	-	-	-	-	97.7
1980 oct	119.2	108.1	127.2	121.8	153.2	125.9	-	126.5	-	132.8	98.1
nov	119.3	107.7	120.5	126.3	149.8	120.9	-	129.2	-	128.6	97.6
dec	120.7	95.3	137.0	121.3	151.0	141.1	-	121.8	-	132.8	95.2
1981 jan	114.6	100.1	125.6	119.9	131.8	118.3	-	116.5	-	128.5	95.2
feb	118.8	99.8	132.4	125.9	147.9	127.9	-	123.4	-	128.7	92.5
mar	118.5	102.3	124.3	123.9	151.5	124.4	-	128.7	-	131.5	93.2
apr	119.2	100.5	133.4	124.0	144.4	127.8	-	128.6	-	129.0	92.3
mai	117.5	110.6	120.5	130.8	156.1	121.2	-	108.5	-	126.7	92.2
jun	118.5	109.9	124.7	123.9	150.6	131.7	-	113.8	-	127.5	94.6
jul	115.7	96.8	131.9	119.4	152.9	124.6	-	119.4	-	127.6	95.6
aug	116.2	92.7	124.6	123.5	140.2	126.3	-	107.5	-	129.3	97.8
sep	117.2	105.5	107.6	120.8	160.4	133.2	-	117.1	-	122.4	97.2
oct	114.5	109.0	126.9	120.5	151.6	125.3	-	105.7	-	-	97.1
nov	117.2		122.3	121.1	167.8	127.1	-	116.3	-	-	98.4
dec			133.4	119.3	-	-	-	-	-	-	96.8
O45 - FAHRZEUGBAU - NACE 35+36											
SAISONBEREINIGT											
TRANSPORT EQUIPMENT - NACE 35+36											
SEASONALLY ADJUSTED											
MATERIEL DE TRANSPORT - NACE 35+36											
DESAISONNALISE											
EUR9 = 100											
1975	100.0	2.8	1.1	29.3	0.6	27.6	0.0	14.5	0.0	3.1	21.6
1975 = 100											
1978	112.3	133.1	88.3	115.4	-	119.0	-	116.1	-	86.2	99.3
1979	115.8	142.6	84.4	123.7	-	120.8	-	119.2	-	95.0	97.4
1980	112.2	139.0	90.0	116.2	-	114.5	-	132.9	-	89.6	90.8
1981			94.2	119.0	-	-	-	-	-	-	83.0
1980 IV	107.0	128.7	92.7	111.2	-	108.5	-	127.4	-	93.3	85.5
1981 I	107.2	138.9	94.5	115.2	-	106.5	-	136.2	-	85.9	77.1
II	108.5	144.4	96.2	115.8	-	105.3	-	139.2	-	92.6	79.5
III	111.4	133.6	94.2	119.9	-	107.7	-	136.7	-	-	87.2
IV			93.8	122.6	-	-	-	-	-	-	86.7
1980 oct	106.4	130.8	95.5	111.5	-	110.1	-	113.2	-	88.5	88.5
nov	108.6	134.0	89.3	113.4	-	105.3	-	137.7	-	95.3	84.7
dec	106.0	122.3	93.5	108.2	-	106.5	-	132.9	-	96.2	82.5
1981 jan	105.1	132.1	90.2	109.5	-	105.6	-	132.9	-	83.6	78.6
feb	108.9	140.2	96.6	118.6	-	105.6	-	140.5	-	88.3	77.5
mar	107.4	143.0	96.5	116.4	-	104.6	-	139.7	-	85.9	75.5
apr	107.6	144.3	97.7	115.5	-	98.1	-	143.0	-	91.0	81.9
mai	107.4	138.3	96.4	118.4	-	103.7	-	138.7	-	90.5	73.1
jun	110.2	149.3	94.8	113.8	-	109.4	-	140.5	-	95.8	81.5
jul	110.9	126.9	97.0	116.6	-	107.6	-	142.5	-	95.4	85.8
aug	109.3	132.6	89.3	123.2	-	106.2	-	115.1	-	88.9	84.6
sep	113.8	140.3	96.4	119.6	-	107.8	-	144.8	-	-	89.3
oct	111.9	148.8	92.6	124.1	-	103.3	-	126.9	-	-	90.0
nov	109.2		97.7	124.0	-	103.1	-	122.6	-	-	85.2
dec			91.5	119.8	-	-	-	-	-	-	84.6

	EUR9	BELGIQUE BELGIË	DANMARK	BR DEUTSCHLAND	ΕΛΛΑΔΑ	FRANCE	IRELAND	ITALIA	LUXEMBOURG	NEDERLAND	UNITED KINGDOM	
046 - EISEN-UND STAHLINDUSTRIE NACE 221 SAISONBEREINIGT		IRON AND STEEL - NACE 221 SEASONALLY ADJUSTED						SIDERURGIE - NACE 221 DESAISONNALISE				
1975 = 100												
1977	104.6	104.1	130.9	98.8	-	108.0	63.4	112.4	97.7	106.9	105.2	
1978	111.2	116.8	158.8	106.4	-	114.2	108.5	117.9	107.3	118.5	105.2	
1979	117.3	125.0	158.2	117.1	-	117.1	104.9	118.5	111.5	121.7	110.7	
1980	108.4	114.9	149.5	113.0	-	117.2	28.7	127.6	107.6	106.7	61.2	
1980 III	106.8	105.7	138.9	110.5	-	115.6	13.3	126.1	103.7	100.7	68.8	
IV	102.3	98.6	122.8	112.9	-	104.8	0.3	121.6	98.4	93.9	58.7	
1981 I	105.9	101.4	122.3	108.9	-	104.8	-2.3	118.0	89.3	109.6	88.7	
II	103.9	108.6	117.3	104.2	-	111.2	-7.2	122.2	86.4	111.1	72.9	
III	-	-	143.5	-	-	-	54.0	-	87.9	113.0	-	
1980 sep	101.8	96.0	122.2	109.1	-	107.9	-7.7	126.8	100.8	106.2	51.2	
oct	104.1	100.3	104.9	113.6	-	106.1	-8.8	127.5	102.7	103.3	56.9	
nov	100.7	97.5	115.6	110.6	-	102.3	-10.1	124.3	96.2	95.1	53.5	
dec	102.9	98.3	147.2	114.1	-	107.0	12.7	114.6	96.4	85.0	64.4	
1981 jan	105.9	97.0	123.5	108.7	-	107.5	-8.6	121.9	86.4	100.4	96.2	
feb	105.5	102.4	114.2	109.3	-	105.7	-0.5	115.1	89.8	112.7	89.6	
mar	105.1	105.3	128.1	108.7	-	102.0	-8.1	119.0	90.7	113.2	83.7	
apr	102.4	102.7	136.0	100.6	-	108.8	0.3	120.7	82.3	105.1	80.5	
mai	102.3	106.6	127.9	105.4	-	112.6	-14.1	119.2	89.1	104.4	63.5	
jun	105.9	115.0	83.9	106.1	-	110.3	8.7	124.3	86.9	122.5	74.0	
jul	106.8	105.9	157.6	109.2	-	108.9	53.8	120.1	86.9	120.5	84.2	
aug	101.7	107.6	140.5	101.7	-	106.2	52.7	117.2	86.8	108.6	75.1	
sep	-	-	130.1	-	-	-	50.8	-	89.1	108.5	-	
oct	-	-	-	-	-	-	80.8	-	93.3	119.2	-	
nov	-	-	-	-	-	-	119.1	-	91.0	107.8	-	
047 - CHEMIEFASERN - NACE 26 SAISONBEREINIGT		MAN-MADE FIBRES - NACE 26 SEASONALLY ADJUSTED						FIBRES CHIMIQUES - NACE 26 DESAISONNALISE				
EUR9 = 100												
1975	100.0	2.1	0.0	26.0	0.8	9.8	0.0	25.0	1.3	4.2	31.5	
1975 = 100												
1978	114.9	-	-	119.0	-	120.9	-	120.2	-	-	104.9	
1979	114.0	-	-	123.6	-	112.4	-	119.9	-	-	101.9	
1980	100.5	-	-	116.5	-	98.4	-	115.9	-	-	75.9	
1981	-	-	-	120.2	-	-	-	-	-	-	64.7	
1980 IV	97.2	-	-	116.9	-	97.9	-	110.3	-	-	69.3	
1981 I	97.4	-	-	115.7	-	94.0	-	118.4	-	-	66.2	
II	100.1	-	-	118.5	-	98.5	-	128.1	-	-	61.6	
III	104.0	-	-	124.3	-	101.0	-	135.4	-	-	63.0	
IV	-	-	-	120.3	-	-	-	-	-	-	61.5	
1980 oct	94.9	-	-	117.5	-	97.6	-	110.1	-	-	62.4	
nov	94.8	-	-	113.8	-	94.4	-	109.4	-	-	66.4	
dec	101.9	-	-	121.9	-	97.6	-	112.1	-	-	77.1	
1981 jan	96.3	-	-	112.1	-	88.9	-	119.6	-	-	66.0	
feb	96.5	-	-	118.4	-	91.1	-	110.4	-	-	67.6	
mar	98.6	-	-	116.0	-	98.2	-	123.8	-	-	63.8	
apr	99.4	-	-	117.2	-	94.2	-	123.9	-	-	66.6	
mai	97.1	-	-	115.7	-	97.1	-	128.0	-	-	56.7	
jun	101.4	-	-	121.5	-	100.4	-	131.3	-	-	60.7	
jul	100.6	-	-	121.1	-	97.7	-	131.3	-	-	57.9	
aug	101.7	-	-	122.5	-	99.2	-	133.6	-	-	61.5	
sep	108.4	-	-	126.6	-	106.5	-	137.1	-	-	69.5	
oct	104.1	-	-	123.8	-	95.9	-	142.5	-	-	60.2	
nov	102.4	-	-	115.1	-	98.5	-	142.8	-	-	60.5	
dec	-	-	-	122.3	-	-	-	-	-	-	63.2	
048 - TEXTILIEN - NACE 43 SAISONBEREINIGT		TEXTILES - NACE 43 SEASONALLY ADJUSTED						TEXTILES - NACE 43 DESAISONNALISE				
EUR9 = 100												
1975	100.0	5.1	2.3	23.7	2.9	17.9	1.0	29.5	0.0	3.6	17.0	
1975 = 100												
1978	103.6	93.8	103.9	105.3	-	102.9	-	107.0	-	94.8	99.5	
1979	109.1	101.5	107.7	109.1	-	105.1	-	121.1	-	96.5	95.7	
1980	105.9	103.6	106.2	104.5	-	99.6	-	126.9	-	93.2	80.4	
1981	-	-	108.9	95.7	-	-	-	-	-	-	72.8	
1980 IV	100.5	97.9	102.5	98.2	-	93.7	-	123.2	-	87.2	73.6	
1981 I	99.0	103.5	105.0	96.8	-	91.1	-	120.6	-	82.9	72.8	
II	100.2	103.7	107.7	96.4	-	92.8	-	125.2	-	83.5	70.7	
III	99.6	100.0	114.0	95.2	-	91.9	-	121.2	-	-	74.0	
IV	-	-	107.5	92.9	-	-	-	-	-	-	72.1	
1980 oct	101.5	104.9	105.6	100.0	-	98.6	-	122.3	-	89.3	72.7	
nov	101.3	102.0	97.5	100.0	-	92.4	-	125.7	-	87.7	74.7	
dec	98.7	88.7	104.1	95.3	-	92.3	-	122.7	-	85.3	72.2	
1981 jan	98.2	103.0	101.8	96.2	-	91.7	-	118.8	-	80.6	73.2	
feb	99.3	104.0	106.1	98.9	-	90.4	-	120.7	-	85.3	72.3	
mar	98.8	102.9	106.3	94.5	-	91.3	-	122.7	-	82.0	72.1	
apr	99.2	101.9	106.0	97.2	-	92.6	-	122.3	-	81.2	69.5	
mai	100.5	104.6	104.2	96.0	-	94.4	-	125.5	-	83.0	69.9	
jun	100.6	103.8	111.8	95.1	-	91.2	-	127.1	-	85.7	71.8	
jul	103.7	93.3	113.1	103.3	-	90.8	-	127.5	-	-	72.6	
aug	96.5	104.7	108.0	91.7	-	92.4	-	113.3	-	-	74.0	
sep	99.5	101.5	120.0	91.1	-	89.4	-	123.5	-	-	72.9	
oct	97.6	106.6	107.2	92.0	-	87.8	-	118.9	-	-	71.6	
nov	99.8	-	107.5	90.7	-	89.5	-	127.2	-	-	71.8	
dec	-	-	108.0	94.9	-	-	-	-	-	-	71.6	

KONJUNKTUREMPF.BEREICHE

BRANCHES IN DIFFICULTIES

PROD: BRANCHES SENSIBLES

	EUR9	BELGIQUE BELGIË	DANMARK	BR DEUTSCHLAND	ΕΛΛΑΔΑ	FRANCE	IRELAND	ITALIA	LUXEMBOURG	NEDERLAND	UNITED KINGDOM
<p><b>049 - BEKLEIDUNG - NACE 453 + 454 + 456</b>      <b>CLOTHING - NACE 453 + 454 + 456</b>      <b>HABILLEMENT - NACE 453 + 454 + 456</b></p> <p><b>SAISONBEREINIGT</b>      <b>SEASONALLY ADJUSTED</b>      <b>DESAISONNALISE</b></p>											
					<b>EUR9 = 100</b>						
<b>1975</b>	100.0	4.4	2.8	26.5	1.7	19.2	0.0	23.7	0.1	2.7	20.6
					<b>1975 = 100</b>						
<b>1978</b>	99.2	89.8	99.7	92.9	-	-	-	105.3	69.6	78.8	105.0
<b>1979</b>	104.4	89.0	102.0	92.7	-	-	-	120.7	84.2	75.7	108.2
<b>1980</b>	98.8	84.6	103.1	88.1	-	-	-	120.4	76.1	66.4	94.7
<b>1981</b>			101.3	82.8	-	-	-	-	73.5	-	86.1
<b>1980 IV</b>	91.2	81.9	98.3	83.6	-	-	-	110.9	69.8	60.6	86.3
<b>1981 I</b>	92.5	86.1	96.6	86.6	-	-	-	108.7	92.1	61.2	86.9
II	93.8	84.3	99.8	83.9	-	-	-	116.0	71.8	60.4	87.1
III	91.6	89.3	98.3	82.9	-	-	-	111.7	61.5	58.6	83.6
IV			105.2	77.8	-	-	-	-	69.5	-	84.5
<b>1980 oct</b>	91.1	79.2	90.8	82.2	-	-	-	113.7	72.6	57.7	85.2
<b>nov</b>	92.3	84.9	95.6	84.5	-	-	-	112.0	71.2	58.5	87.1
<b>dec</b>	90.3	81.8	108.3	83.5	-	-	-	106.4	65.8	64.5	85.7
<b>1981 jan</b>	91.6	88.8	97.9	88.3	-	-	-	104.1	109.7	59.3	86.8
<b>feb</b>	92.6	88.4	103.5	87.0	-	-	-	105.9	74.8	63.2	87.7
<b>mar</b>	92.4	80.8	90.7	83.8	-	-	-	114.9	90.6	60.1	85.1
<b>apr</b>	93.2	81.7	92.7	82.1	-	-	-	118.4	74.3	61.0	85.6
<b>mai</b>	93.7	83.1	98.9	86.8	-	-	-	111.3	68.8	59.2	87.3
<b>jun</b>	93.6	87.5	107.7	81.4	-	-	-	115.7	71.9	59.7	87.0
<b>jul</b>	95.2	86.9	110.6	86.2	-	-	-	118.5	60.9	65.6	84.1
<b>aug</b>	89.5	89.3	89.6	83.1	-	-	-	102.9	62.0	52.6	87.5
<b>sep</b>	89.7	91.0	97.1	79.9	-	-	-	113.0	62.7	56.4	79.7
<b>oct</b>	88.1	88.3	100.9	77.3	-	-	-	103.7	65.7	-	83.7
<b>nov</b>	89.9		106.6	76.3	-	-	-	106.1	67.3	-	85.1
<b>dec</b>			106.2	78.0	-	-	-	-	73.5	-	84.3
<p><b>050 - SCHUHE - NACE 451 + 452</b>      <b>FOOTWEAR - NACE 451 + 452</b>      <b>CHAUSSURES - NACE 451 + 452</b></p> <p><b>SAISONBEREINIGT</b>      <b>SEASONALLY ADJUSTED</b>      <b>DESAISONNALISE</b></p>											
					<b>EUR9 = 100</b>						
<b>1975</b>	100.0	1.2	1.9	19.7	1.7	22.8	0.0	34.0	0.0	2.0	18.4
					<b>1975 = 100</b>						
<b>1978</b>	97.9	55.9	98.3	96.1	95.8	93.2	-	100.7	-	97.0	103.1
<b>1979</b>	101.1	57.4	111.3	96.6	125.3	92.7	-	110.5	-	95.4	101.2
<b>1980</b>	96.6	57.1	115.8	95.0	98.1	86.5	-	109.5	-	101.5	87.3
<b>1981</b>			131.6	92.7	-	-	-	-	-	-	77.6
<b>1980 IV</b>	90.5	50.1	111.8	93.4	88.6	81.5	-	101.5	-	93.1	78.6
<b>1981 I</b>	90.0	54.2	122.3	94.0	95.2	86.9	-	95.7	-	90.1	77.3
II	90.2	49.7	125.9	92.6	102.1	88.1	-	95.4	-	86.5	78.3
III	89.7	51.4	134.3	91.9	110.2	89.1	-	95.8	-	79.9	77.2
IV			139.6	91.8	-	-	-	-	-	-	75.0
<b>1980 oct</b>	94.3	49.9	120.5	94.1	92.7	88.7	-	107.1	-	96.0	77.9
<b>nov</b>	92.1	46.5	106.8	95.2	84.3	77.4	-	106.6	-	93.8	81.4
<b>dec</b>	87.0	53.8	106.7	91.4	88.5	80.8	-	94.4	-	90.5	76.4
<b>1981 jan</b>	91.3	50.7	117.8	94.7	89.9	86.3	-	97.8	-	94.9	81.4
<b>feb</b>	88.9	58.8	114.4	97.6	92.6	86.0	-	93.0	-	92.4	74.4
<b>mar</b>	89.6	52.5	131.8	89.6	99.7	88.2	-	97.1	-	83.5	75.9
<b>apr</b>	89.2	57.2	129.1	90.6	101.2	86.7	-	93.3	-	86.2	81.1
<b>mai</b>	89.6	47.8	119.1	98.8	100.0	88.6	-	92.7	-	86.7	75.1
<b>jun</b>	91.9	43.4	130.5	88.6	101.8	89.3	-	102.0	-	85.9	79.7
<b>jul</b>	89.9	49.7	129.6	88.3	105.4	89.6	-	97.6	-	84.1	76.5
<b>aug</b>	91.3	54.9	123.0	97.3	104.7	87.2	-	92.0	-	75.7	81.6
<b>sep</b>	90.0	45.9	152.3	90.3	119.1	90.1	-	97.9	-	75.2	72.8
<b>oct</b>	91.8	52.2	142.4	95.8	111.6	88.9	-	100.1	-	-	74.3
<b>nov</b>	92.8		135.7	90.4	114.1	90.8	-	102.5	-	-	76.0
<b>dec</b>			142.0	89.4	-	-	-	-	-	-	73.5
<p><b>051 - PAPIER UND PAPPE - NACE 471 + 472</b>      <b>PAPER AND PAPERBOARD - NACE 471 + 472</b>      <b>PAPIER ET CARTON - NACE 471 + 472</b></p> <p><b>SAISONBEREINIGT</b>      <b>SEASONALLY ADJUSTED</b>      <b>DESAISONNALISE</b></p>											
					<b>EUR9 = 100</b>						
<b>1975</b>	100.0	4.3	2.0	40.1	0.6	17.0	0.0	12.1	0.0	5.9	18.6
					<b>1975 = 100</b>						
<b>1978</b>	118.1	111.3	115.2	120.6	151.7	117.8	-	124.6	-	119.9	110.2
<b>1979</b>	124.7	119.1	124.2	128.9	180.3	123.3	-	134.4	-	125.2	112.0
<b>1980</b>	123.1	118.3	126.9	131.2	180.8	120.5	-	133.8	-	128.0	100.5
<b>1981</b>			132.3	-	-	-	-	-	-	-	92.7
<b>1980 IV</b>	116.7	109.7	123.9	125.7	176.0	113.1	-	126.2	-	123.5	75.6
<b>1981 I</b>	120.5	118.5	137.3	133.2	174.4	115.2	-	123.7	-	128.9	73.3
II	122.4	118.3	132.8	134.0	150.7	119.6	-	132.4	-	127.9	73.6
III	123.6	124.5	132.7	134.4	186.3	120.9	-	132.9	-	129.8	75.5
IV			127.3	-	-	-	-	-	-	-	74.0
<b>1980 oct</b>	117.8	109.3	133.0	126.5	181.3	116.2	-	127.2	-	126.2	91.7
<b>nov</b>	118.4	109.3	118.0	130.1	173.5	111.4	-	130.2	-	125.2	94.0
<b>dec</b>	114.7	110.0	124.9	122.1	172.5	112.2	-	122.8	-	120.2	94.7
<b>1981 jan</b>	118.5	115.3	132.3	132.3	183.5	110.1	-	119.6	-	128.3	92.1
<b>feb</b>	120.9	116.5	136.3	134.7	175.2	115.3	-	124.0	-	131.3	90.0
<b>mar</b>	121.0	122.1	141.9	132.0	164.8	119.1	-	127.3	-	126.6	90.2
<b>apr</b>	121.1	114.2	133.3	132.7	169.8	119.3	-	130.2	-	128.6	88.6
<b>mai</b>	123.5	123.6	124.9	136.4	137.2	120.7	-	130.9	-	129.6	90.8
<b>jun</b>	121.9	116.3	139.7	132.6	146.8	117.9	-	134.5	-	125.0	92.3
<b>jul</b>	124.0	119.2	133.1	133.1	165.8	122.6	-	137.5	-	137.1	92.1
<b>aug</b>	123.5	126.8	133.6	136.0	200.3	122.4	-	124.2	-	123.1	95.2
<b>sep</b>	122.9	126.5	132.4	133.1	188.7	118.2	-	136.2	-	128.9	92.6
<b>oct</b>	124.5	124.8	128.2	135.3	171.2	126.2	-	131.7	-	-	92.5
<b>nov</b>	122.9		124.1	133.4	153.4	120.5	-	135.8	-	-	92.1
<b>dec</b>			130.4	-	-	-	-	-	-	-	90.7

## MEINUNGSUMFRAGE: INDUSTRIE

## OPINIONS IN INDUSTRY

## OPINIONS DANS L'INDUSTRIE

	EUR9	BELGIQUE BELGIË	DANMARK	BR DEUTSCHLAND	ΕΛΛΑΔΑ	FRANCE	IRELAND	ITALIA	LUXEMBOURG	NEDERLAND	UNITED KINGDOM
D52 - PRODUKTIONSAUSSICHTEN GESAMTE INDUSTRIE - NACE 2-4			PRODUCTION EXPECTATIONS ALL INDUSTRY - NACE 2-4						PERSPECTIVES DE PRODUCTION ENSEMBLE DE L'INDUSTRIE - NACE 2-4		
% SALDO					% BALANCE					% SOLDE	
1978	+4.1	-17.7	-	-1.3	-	+6.1	+26.8	+1.0	-22.5	+2.2	+20.0
1979	+8.2	-3.2	-	+4.6	-	+11.8	+22.2	+12.3	-3.1	+6.5	+11.2
1980	-13.5	-24.6	-	-10.4	-	-7.1	-11.4	-6.7	-36.2	-3.3	-30.2
1981	-11.1	-23.9	-	-15.5	-	-8.7	-0.4	-14.8	-35.9	-4.9	-2.7
1980 IV	-24.0	-35.7	-	-20.7	-	-22.7	-10.3	-16.0	-57.7	-9.7	-35.7
1981 I	-13.7	-27.7	-	-15.3	-	-12.3	-3.7	-7.0	-46.0	-1.3	-13.7
II	-12.0	-27.0	-	-15.7	-	-11.3	-7.0	-16.7	-39.0	-6.0	-2.3
III	-9.0	-18.0	-	-13.7	-	-9.0	+3.0	-18.3	-8.3	-1.7	+3.0
IV	-9.7	-23.0	-	-17.3	-	-2.3	+6.0	-17.3	-50.3	-10.7	+2.0
1980 nov	-25.0	-35.0	-	-24.0	-	-22.0	-13.0	-13.0	-67.0	-9.0	-41.0
dec	-26.0	-36.0	-	-25.0	-	-21.0	-10.0	-19.0	-51.0	-11.0	-36.0
1981 jan	-15.0	-30.0	-	-16.0	-	-12.0	-17.0	-11.0	-56.0	-3.0	-13.0
feb	-15.0	-25.0	-	-18.0	-	-11.0	-2.0	-9.0	-24.0	-4.0	-16.0
mar	-11.0	-28.0	-	-12.0	-	-14.0	+8.0	-1.0	-58.0	+3.0	-12.0
apr	-9.0	-26.0	-	-15.0	-	-10.0	-14.0	-8.0	-62.0	-4.0	-1.0
mai	-11.0	-29.0	-	-14.0	-	-11.0	+2.0	-18.0	-45.0	-4.0	-2.0
jun	-16.0	-26.0	-	-18.0	-	-13.0	-9.0	-24.0	-10.0	-10.0	-4.0
jul	-12.0	-24.0	-	-18.0	-	-11.0	-5.0	-26.0	-11.0	-4.0	+3.0
aug	-9.0	-14.0	-	-13.0	-	-9.0	+2.0	-18.0	-7.0	-2.0	+2.0
sep	-6.0	-16.0	-	-10.0	-	-7.0	+12.0	-11.0	-7.0	+1.0	+4.0
oct	-8.0	-19.0	-	-15.0	-	-4.0	+18.0	-19.0	-18.0	-4.0	+3.0
nov	-11.0	-25.0	-	-18.0	-	-1.0	+0.0	-21.0	-67.0	-13.0	+3.0
dec	-10.0	-25.0	-	-19.0	-	-2.0	+0.0	-12.0	-66.0	-15.0	+0.0
1982 jan	-4.0	-18.0	-	-12.0	-	+2.0	-9.0	+1.0	-62.0	-5.0	+3.0
O53 - AUFTRAGSBESTAND GESAMTE INDUSTRIE - NACE 2-4			ORDER BOOKS ALL INDUSTRY - NACE 2-4						CARNET DE COMMANDES ENSEMBLE DE L'INDUSTRIE - NACE 2-4		
% SALDO					% BALANCE					% SOLDE	
1978	-33.7	-48.9	-	-39.7	-	-30.2	-3.9	-37.4	-70.3	-24.2	-21.5
1979	-13.5	-28.2	-	-14.3	-	-9.2	+1.0	-5.4	-36.4	-12.9	-18.7
1980	-32.3	-32.8	-	-23.3	-	-23.5	-49.6	-24.3	-44.7	-20.8	-63.9
1981	-48.2	-42.9	-	-44.1	-	-43.5	-33.9	-46.6	-59.0	-35.2	-66.8
1980 IV	-50.3	-45.7	-	-41.3	-	-46.0	-64.0	-46.3	-64.0	-36.3	-78.3
1981 I	-51.3	-46.3	-	-44.3	-	-48.3	-37.7	-45.3	-64.7	-38.3	-75.0
II	-49.7	-44.7	-	-42.7	-	-48.0	-41.0	-47.0	-57.3	-35.7	-70.7
III	-47.3	-41.7	-	-43.7	-	-42.0	-31.7	-48.0	-59.3	-32.0	-63.7
IV	-44.7	-39.0	-	-45.7	-	-35.7	-25.3	-46.0	-54.7	-34.7	-58.0
1980 nov	-48.0	-46.0	-	-39.0	-	-42.0	-65.0	-41.0	-67.0	-35.0	-78.0
dec	-55.0	-45.0	-	-47.0	-	-53.0	-64.0	-55.0	-68.0	-39.0	-76.0
1981 jan	-51.0	-47.0	-	-45.0	-	-48.0	-53.0	-43.0	-65.0	-39.0	-78.0
feb	-52.0	-47.0	-	-45.0	-	-49.0	-31.0	-47.0	-66.0	-39.0	-74.0
mar	-51.0	-45.0	-	-43.0	-	-48.0	-29.0	-46.0	-63.0	-37.0	-73.0
apr	-49.0	-45.0	-	-41.0	-	-48.0	-46.0	-43.0	-60.0	-36.0	-74.0
mai	-49.0	-45.0	-	-42.0	-	-47.0	-38.0	-44.0	-52.0	-36.0	-71.0
jun	-51.0	-44.0	-	-45.0	-	-49.0	-39.0	-54.0	-60.0	-35.0	-67.0
jul	-49.0	-41.0	-	-44.0	-	-46.0	-35.0	-45.0	-62.0	-35.0	-69.0
aug	-47.0	-43.0	-	-44.0	-	-42.0	-33.0	-44.0	-57.0	-30.0	-63.0
sep	-46.0	-41.0	-	-43.0	-	-38.0	-27.0	-55.0	-59.0	-31.0	-59.0
oct	-45.0	-36.0	-	-43.0	-	-42.0	-17.0	-42.0	-55.0	-33.0	-64.0
nov	-44.0	-38.0	-	-46.0	-	-31.0	-26.0	-43.0	-56.0	-35.0	-56.0
dec	-45.0	-43.0	-	-48.0	-	-34.0	-33.0	-53.0	-53.0	-36.0	-54.0
1982 jan	-44.0	-41.0	-	-47.0	-	-26.0	-39.0	-47.0	-44.0	-36.0	-62.0
O54 - LAGERBESTAENDE AN FERTIGERZEUGNISSEN GESAMTE INDUSTRIE - NACE 2-4			STOCKS OF FINISHED PRODUCTS ALL INDUSTRY - NACE 2-4						STOCKS DE PRODUITS FINIS ENSEMBLE DE L'INDUSTRIE - NACE 2-4		
% SALDO					% BALANCE					% SOLDE	
1978	+18.0	+21.0	-	+16.3	-	+23.7	+3.1	+24.6	+4.9	+16.6	+11.2
1979	+5.5	+11.1	-	+2.7	-	+9.2	-0.5	+1.1	+47.2	+7.2	+7.2
1980	+18.2	+11.7	-	+12.0	-	+18.9	+31.2	+12.2	+60.4	+15.0	+34.1
1981	+25.9	+10.2	-	+24.5	-	+30.7	+14.7	+26.4	+27.9	+31.0	+25.2
1980 IV	+28.3	+15.3	-	+20.3	-	+36.3	+35.7	+23.0	+69.3	+26.3	+40.7
1981 I	+28.7	+14.3	-	+23.3	-	+35.3	+21.3	+24.0	+52.7	+30.7	+32.7
II	+27.7	+14.7	-	+24.0	-	+37.0	+15.7	+28.3	+22.7	+29.7	+26.3
III	+25.3	+5.7	-	+25.3	-	+31.0	+10.7	+28.7	+21.3	+31.7	+20.3
IV	+22.0	+6.3	-	+25.3	-	+19.7	+11.3	+24.7	+15.0	+32.0	+21.3
1980 nov	+28.0	+14.0	-	+19.0	-	+36.0	+40.0	+21.0	+72.0	+25.0	+44.0
dec	+30.0	+17.0	-	+22.0	-	+40.0	+32.0	+26.0	+64.0	+29.0	+39.0
1981 jan	+29.0	+16.0	-	+23.0	-	+34.0	+26.0	+21.0	+69.0	+29.0	+37.0
feb	+28.0	+15.0	-	+24.0	-	+36.0	+15.0	+23.0	+66.0	+31.0	+31.0
mar	+29.0	+12.0	-	+23.0	-	+36.0	+23.0	+28.0	+23.0	+32.0	+30.0
apr	+28.0	+15.0	-	+24.0	-	+34.0	+20.0	+26.0	+22.0	+31.0	+31.0
mai	+27.0	+16.0	-	+24.0	-	+36.0	+13.0	+29.0	+23.0	+28.0	+26.0
jun	+28.0	+13.0	-	+24.0	-	+41.0	+14.0	+30.0	+23.0	+30.0	+22.0
jul	+27.0	+8.0	-	+25.0	-	+34.0	+17.0	+29.0	+24.0	+32.0	+24.0
aug	+25.0	+2.0	-	+26.0	-	+31.0	+11.0	+28.0	+24.0	+32.0	+19.0
sep	+24.0	+7.0	-	+25.0	-	+28.0	+4.0	+29.0	+16.0	+31.0	+18.0
oct	+23.0	+6.0	-	+26.0	-	+20.0	+12.0	+28.0	+10.0	+29.0	+21.0
nov	+22.0	+8.0	-	+25.0	-	+20.0	+7.0	+24.0	+20.0	+33.0	+21.0
dec	+21.0	+5.0	-	+25.0	-	+19.0	+15.0	+22.0	+15.0	+34.0	+22.0
1982 jan	+20.0	+9.0	-	+22.0	-	+15.0	+9.0	+22.0	+15.0	+36.0	+23.0

## MEINUNGSUMFRAGE: INDUSTRIE

## OPINIONS IN INDUSTRY

## OPINIONS DANS L'INDUSTRIE

	EUR9	BELGIQUE BELGIË	DANMARK	BR DEUTSCHLAND	ΕΛΛΑΔΑ	FRANCE	IRELAND	ITALIA	LUXEMBOURG	NEDERLAND	UNITED KINGDOM
Q55 - PRODUKTIONSAUSSICHTEN GRUNDSTOFFE UND PRODUKTIONSGUETER			PRODUCTION EXPECTATIONS INTERMEDIATE GOODS						PERSPECTIVES OF PRODUCTION BIENS INTERMEDIAIRES		
% SALDO			% BALANCE						% SOLDE		
1978	+3.6	-15.0	-	-1.5	-	+2.7	+26.0	+4.2	-24.5	+2.4	+24.4
1979	+7.2	-3.0	-	+5.2	-	+9.5	+27.4	+12.2	-4.0	+10.0	+5.5
1980	-19.4	-31.0	-	-15.2	-	-16.2	-17.7	-8.1	-44.3	-0.7	-37.2
1981	-13.0	-20.3	-	-17.8	-	-14.9	-2.7	-12.5	-40.0	-2.9	-2.7
1980 IV	-31.0	-36.3	-	-27.3	-	-37.7	-15.3	-18.3	-67.0	-7.7	-37.7
1981 I	-16.3	-29.0	-	-18.0	-	-23.0	-2.7	-6.7	-48.0	+1.0	-13.3
II	-13.0	-27.7	-	-16.3	-	-17.7	-11.7	-10.7	-47.7	-5.7	-0.3
III	-9.3	-8.7	-	-16.7	-	-5.3	+1.3	-13.0	-5.0	+3.0	+2.3
IV	-13.3	-16.0	-	-20.3	-	-13.7	+2.3	-19.7	-59.3	-10.0	+0.7
1980 nov	-34.0	-29.0	-	-34.0	-	-34.0	-24.0	-19.0	-78.0	-10.0	-50.0
dec	-30.0	-30.0	-	-30.0	-	-34.0	-12.0	-17.0	-61.0	-8.0	-34.0
1981 jan	-19.0	-32.0	-	-20.0	-	-25.0	-15.0	-13.0	-60.0	+3.0	-15.0
feb	-18.0	-23.0	-	-20.0	-	-22.0	+3.0	-10.0	-18.0	-7.0	-15.0
mar	-12.0	-32.0	-	-14.0	-	-22.0	+4.0	+3.0	-66.0	+7.0	-10.0
apr	-12.0	-28.0	-	-15.0	-	-18.0	-13.0	-9.0	-77.0	-2.0	-1.0
mai	-12.0	-33.0	-	-14.0	-	-21.0	-3.0	-6.0	-58.0	-1.0	+3.0
jun	-15.0	-22.0	-	-20.0	-	-14.0	-19.0	-17.0	-8.0	-14.0	-3.0
jul	-12.0	-12.0	-	-22.0	-	-5.0	-2.0	-18.0	-4.0	-1.0	+3.0
aug	-9.0	-6.0	-	-14.0	-	-5.0	-5.0	-15.0	-4.0	+4.0	+2.0
sep	-7.0	-8.0	-	-14.0	-	-6.0	+11.0	-6.0	-7.0	+6.0	+2.0
oct	-10.0	-12.0	-	-18.0	-	-12.0	+23.0	-12.0	-16.0	-1.0	+1.0
nov	-14.0	-20.0	-	-21.0	-	-16.0	-11.0	-20.0	-80.0	-16.0	+5.0
dec	-16.0	-16.0	-	-22.0	-	-13.0	-5.0	-27.0	-82.0	-13.0	-4.0
1982 jan	-6.0	-18.0	-	-11.0	-	-9.0	-18.0	+1.0	-76.0	+0.0	+1.0
Q56 - AUFTRAGSBESTAND GRUNDSTOFFE UND PRODUKTIONSGUETER			ORDER BOOKS INTERMEDIATE GOODS						CARNET DE COMMANDES BIENS INTERMEDIAIRES		
% SALDO			% BALANCE						% SOLDE		
1978	-40.1	-50.5	-	-49.0	-	-39.5	-9.5	-36.2	-81.1	-27.1	-
1979	-11.7	-19.4	-	-12.8	-	-7.3	+11.0	-1.2	-46.2	-1.4	-
1980	-36.7	-36.6	-	-25.4	-	-31.9	-58.3	-25.2	-57.2	-20.7	-72.6
1981	-55.1	-44.2	-	-47.7	-	-59.7	-36.7	-44.7	-70.2	-41.8	-73.0
1980 IV	-59.0	-55.7	-	-47.0	-	-63.3	-66.3	-46.0	-77.0	-47.7	-87.7
1981 I	-60.0	-51.0	-	-48.0	-	-66.0	-42.7	-48.7	-74.7	-50.0	-82.7
II	-56.7	-48.0	-	-46.0	-	-62.3	-41.0	-45.7	-67.0	-43.7	-80.0
III	-52.3	-44.3	-	-46.7	-	-54.0	-31.0	-46.7	-70.0	-35.7	-68.3
IV	-51.3	-33.7	-	-50.3	-	-56.7	-32.3	-37.7	-69.0	-38.0	-61.0
1980 nov	-58.0	-55.0	-	-45.0	-	-63.0	-73.0	-45.0	-78.0	-46.0	-91.0
dec	-62.0	-53.0	-	-52.0	-	-68.0	-65.0	-51.0	-78.0	-50.0	-83.0
1981 jan	-62.0	-56.0	-	-49.0	-	-66.0	-56.0	-46.0	-76.0	-47.0	-88.0
feb	-59.0	-52.0	-	-48.0	-	-64.0	-33.0	-49.0	-77.0	-53.0	-80.0
mar	-59.0	-45.0	-	-47.0	-	-68.0	-39.0	-51.0	-71.0	-50.0	-80.0
apr	-57.0	-48.0	-	-43.0	-	-65.0	-44.0	-43.0	-71.0	-47.0	-81.0
mai	-55.0	-50.0	-	-46.0	-	-59.0	-40.0	-46.0	-60.0	-45.0	-80.0
jun	-58.0	-46.0	-	-49.0	-	-63.0	-39.0	-48.0	-70.0	-39.0	-79.0
jul	-54.0	-46.0	-	-48.0	-	-60.0	-41.0	-43.0	-72.0	-39.0	-71.0
aug	-52.0	-46.0	-	-46.0	-	-54.0	-30.0	-42.0	-68.0	-35.0	-66.0
sep	-51.0	-41.0	-	-46.0	-	-48.0	-22.0	-55.0	-70.0	-33.0	-68.0
oct	-49.0	-28.0	-	-48.0	-	-55.0	-24.0	-31.0	-66.0	-34.0	-64.0
nov	-51.0	-30.0	-	-51.0	-	-54.0	-28.0	-39.0	-72.0	-39.0	-61.0
dec	-54.0	-43.0	-	-52.0	-	-61.0	-45.0	-43.0	-69.0	-41.0	-58.0
1982 jan	-54.0	-42.0	-	-53.0	-	-53.0	-46.0	-49.0	-55.0	-45.0	-67.0
Q57 - LAGERBESTAENDE AN FERTIGERZEUGNISSEN GRUNDSTOFFE UND PRODUKTIONSGUETER			STOCKS OF FINISHED PRODUCTS INTERMEDIATE GOODS						STOCKS DE PRODUITS FINIS BIENS INTERMEDIAIRES		
% SALDO			% BALANCE						% SOLDE		
1978	+18.7	+18.2	-	+19.3	-	+20.3	+10.8	+21.6	+3.4	+18.2	-
1979	+1.8	+1.9	-	+0.7	-	+0.1	-5.0	+4.1	+52.7	+0.1	-
1980	+15.8	+9.3	-	+10.8	-	+12.8	+38.1	+10.1	+67.7	+11.9	+34.5
1981	+22.0	+1.2	-	+23.5	-	+25.1	+19.5	+19.2	+30.7	+14.4	+24.5
1980 IV	+27.7	+17.0	-	+20.7	-	+32.7	+41.3	+20.3	+78.3	+19.7	+44.0
1981 I	+24.3	+10.7	-	+22.7	-	+27.7	+36.3	+19.7	+59.3	+17.0	+31.7
II	+22.7	+2.3	-	+21.3	-	+28.3	+19.0	+23.7	+25.0	+13.3	+24.0
III	+21.0	-3.7	-	+24.0	-	+22.7	+10.3	+20.0	+22.7	+15.0	+20.3
IV	+20.0	-4.3	-	+26.0	-	+21.7	+12.3	+13.7	+16.0	+12.3	+22.0
1980 nov	+28.0	+14.0	-	+20.0	-	+31.0	+58.0	+16.0	+77.0	+20.0	+52.0
dec	+29.0	+14.0	-	+21.0	-	+38.0	+32.0	+22.0	+78.0	+18.0	+40.0
1981 jan	+25.0	+14.0	-	+22.0	-	+27.0	+38.0	+16.0	+76.0	+15.0	+34.0
feb	+24.0	+10.0	-	+25.0	-	+27.0	+28.0	+18.0	+76.0	+17.0	+33.0
mar	+24.0	+8.0	-	+21.0	-	+29.0	+43.0	+25.0	+26.0	+19.0	+28.0
apr	+22.0	+4.0	-	+20.0	-	+26.0	+32.0	+18.0	+25.0	+15.0	+28.0
mai	+23.0	+3.0	-	+22.0	-	+28.0	+21.0	+24.0	+25.0	+12.0	+22.0
jun	+23.0	+0.0	-	+22.0	-	+31.0	+4.0	+29.0	+25.0	+13.0	+22.0
jul	+23.0	-4.0	-	+24.0	-	+27.0	+16.0	+21.0	+26.0	+14.0	+25.0
aug	+19.0	-10.0	-	+23.0	-	+23.0	+11.0	+13.0	+24.0	+17.0	+17.0
sep	+21.0	+3.0	-	+25.0	-	+18.0	+4.0	+26.0	+18.0	+14.0	+19.0
oct	+21.0	-4.0	-	+27.0	-	+20.0	+15.0	+19.0	+11.0	+10.0	+22.0
nov	+20.0	-3.0	-	+26.0	-	+23.0	+7.0	+11.0	+21.0	+14.0	+22.0
dec	+19.0	-6.0	-	+25.0	-	+22.0	+15.0	+11.0	+16.0	+13.0	+22.0
1982 jan	+20.0	+0.0	-	+23.0	-	+20.0	+15.0	+17.0	+15.0	+17.0	+26.0



## MEINUNGSUMFRAGE: INDUSTRIE

## OPINIONS IN INDUSTRY

## OPINIONS DANS L'INDUSTRIE

	EUR9	BELGIQUE BELGIË	DANMARK	BR DEUTSCHLAND	ΕΛΛΑΔΑ	FRANCE	IRELAND	ITALIA	LUXEMBOURG	NEDERLAND	UNITED KINGDOM
058 - PRODUKTIONSAUSSICHTEN INVESTITIONSGUETER			PRODUCTION EXPECTATIONS INVESTMENT GOODS						PERSPECTIVES DE PRODUCTION BIENS D'INVESTISSEMENT		
% SALDO			% BALANCE						% SOLDE		
1978	+0.7	-24.2	-	-1.9	-	+2.8	+31.1	-6.9	-6.2	+0.2	+11.0
1979	+8.4	-3.2	-	+7.8	-	+4.7	+24.2	+9.2	-8.0	+1.4	+16.7
1980	-5.7	-24.2	-	-1.7	-	-1.0	-14.6	+1.8	-13.5	-6.1	-18.7
1981	-8.4	-29.4	-	-10.0	-	-5.2	-5.7	-9.6	-35.5	-7.1	-5.6
1980 IV	-16.3	-44.0	-	-12.7	-	-6.3	-24.0	-5.3	-31.0	-13.0	-32.0
1981 I	-7.7	-27.0	-	-10.0	-	+1.3	-12.0	-0.3	-61.3	-3.7	-15.0
II	-7.0	-29.3	-	-8.7	-	-5.7	-9.0	-7.3	-19.3	-8.0	-5.0
III	-7.7	-25.7	-	-7.7	-	-10.7	-10.7	-14.7	-33.3	-5.7	+2.3
IV	-11.3	-35.7	-	-13.7	-	-6.0	+9.0	-16.0	-28.0	-11.0	-4.7
1980 nov	-16.0	-49.0	-	-12.0	-	-7.0	-17.0	+0.0	-22.0	-11.0	-32.0
dec	-20.0	-47.0	-	-21.0	-	-3.0	-29.0	-11.0	-30.0	-16.0	-36.0
1981 jan	-7.0	-34.0	-	-10.0	-	+3.0	-26.0	-6.0	-66.0	-9.0	-13.0
feb	-8.0	-20.0	-	-9.0	-	+2.0	-16.0	-7.0	-68.0	-2.0	-16.0
mar	-8.0	-27.0	-	-11.0	-	-1.0	+6.0	+12.0	-50.0	+0.0	-16.0
apr	-4.0	-28.0	-	-8.0	-	-3.0	-31.0	+8.0	-21.0	-8.0	-3.0
mai	-5.0	-27.0	-	-8.0	-	+2.0	-3.0	-11.0	-14.0	-8.0	-6.0
jun	-12.0	-33.0	-	-10.0	-	-16.0	+7.0	-19.0	-23.0	-8.0	-6.0
jul	-11.0	-31.0	-	-11.0	-	-12.0	-17.0	-22.0	-40.0	-7.0	+2.0
aug	-8.0	-22.0	-	-7.0	-	-11.0	-10.0	-13.0	-38.0	-4.0	+0.0
sep	-4.0	-24.0	-	-5.0	-	-9.0	-5.0	-9.0	-22.0	-6.0	+5.0
oct	-12.0	-31.0	-	-12.0	-	-12.0	+2.0	-15.0	-47.0	-5.0	-6.0
nov	-12.0	-39.0	-	-14.0	-	-7.0	+22.0	-20.0	-23.0	-12.0	-6.0
dec	-10.0	-37.0	-	-15.0	-	+1.0	+3.0	-13.0	-14.0	-16.0	-2.0
1982 jan	-7.0	-34.0	-	-17.0	-	+10.0	+29.0	-7.0	-19.0	-13.0	-1.0
059 - AUFTRAGSBESTAND INVESTITIONSGUETER			ORDER BOOKS INVESTMENT GOODS						CARNET DE COMMANDES BIENS D'INVESTISSEMENT		
% SALDO			% BALANCE						% SOLDE		
1978	-38.1	-52.2	-	-43.7	-	-30.7	+7.5	-45.9	-7.1	-27.1	-
1979	-20.0	-40.2	-	-18.2	-	-17.7	+11.3	-20.9	-3.6	-21.7	-
1980	-25.7	-30.4	-	-17.9	-	-16.7	-45.7	-24.6	+2.4	-22.3	-50.2
1981	-43.2	-46.7	-	-37.1	-	-31.2	-19.1	-51.3	-39.3	-30.9	-65.9
1980 IV	-39.7	-42.7	-	-31.0	-	-26.3	-77.0	-48.7	-21.7	-29.0	-67.7
1981 I	-44.0	-46.3	-	-38.7	-	-30.7	-19.7	-44.3	-48.0	-31.0	-69.0
II	-41.3	-46.0	-	-33.7	-	-30.7	-23.3	-45.3	-43.7	-30.3	-65.7
III	-44.0	-45.0	-	-37.7	-	-33.7	-22.3	-54.7	-45.0	-29.3	-66.0
IV	-43.7	-49.7	-	-38.3	-	-29.7	-11.0	-61.0	-20.7	-33.0	-63.0
1980 nov	-38.0	-43.0	-	-31.0	-	-23.0	-60.0	-44.0	-26.0	-28.0	-67.0
dec	-44.0	-47.0	-	-36.0	-	-33.0	-84.0	-58.0	-36.0	-31.0	-68.0
1981 jan	-42.0	-44.0	-	-38.0	-	-29.0	-47.0	-38.0	-36.0	-33.0	-67.0
feb	-44.0	-46.0	-	-39.0	-	-30.0	-6.0	-46.0	-48.0	-30.0	-69.0
mar	-46.0	-49.0	-	-39.0	-	-33.0	-6.0	-49.0	-60.0	-30.0	-71.0
apr	-42.0	-47.0	-	-34.0	-	-30.0	-50.0	-41.0	-46.0	-31.0	-73.0
mai	-41.0	-41.0	-	-33.0	-	-30.0	-11.0	-42.0	-40.0	-29.0	-66.0
jun	-41.0	-50.0	-	-34.0	-	-32.0	-9.0	-53.0	-45.0	-31.0	-58.0
jul	-44.0	-44.0	-	-35.0	-	-36.0	-10.0	-50.0	-52.0	-31.0	-72.0
aug	-45.0	-43.0	-	-38.0	-	-34.0	-38.0	-58.0	-39.0	-26.0	-68.0
sep	-43.0	-48.0	-	-40.0	-	-31.0	-19.0	-56.0	-44.0	-31.0	-58.0
oct	-46.0	-45.0	-	-37.0	-	-36.0	-3.0	-61.0	-39.0	-36.0	-71.0
nov	-40.0	-54.0	-	-38.0	-	-25.0	+4.0	-50.0	-18.0	-32.0	-58.0
dec	-45.0	-50.0	-	-40.0	-	-28.0	-34.0	-72.0	-5.0	-31.0	-60.0
1982 jan	-40.0	-58.0	-	-36.0	-	-22.0	-20.0	-43.0	-16.0	-30.0	-65.0
060 - LAGERBESTAENDE AN FERTIGERZEUGNISSEN INVESTITIONSGUETER			STOCKS OF FINISHED PRODUCTS INVESTMENT GOODS						STOCKS DE PRODUITS FINIS BIENS D'INVESTISSEMENT		
% SALDO			% BALANCE						% SOLDE		
1978	+20.2	+24.2	-	+19.2	-	+30.2	-14.7	+33.2	+10.2	+11.7	-
1979	+7.2	+17.1	-	-0.3	-	+18.1	-12.2	+4.1	+10.7	+9.9	-
1980	+14.2	+20.5	-	+7.9	-	+14.5	+28.0	+7.2	+9.9	+14.5	+27.1
1981	+28.0	+22.1	-	+24.1	-	+36.1	+11.5	+23.8	+37.7	+46.0	+27.4
1980 IV	+18.3	+26.3	-	+18.3	-	+1.7	+31.7	+13.3	+27.3	+31.7	+36.3
1981 I	+30.0	+27.3	-	+23.7	-	+40.0	+11.3	+17.3	+30.0	+43.0	+36.0
II	+30.3	+29.7	-	+24.7	-	+44.0	+12.0	+22.0	+32.3	+44.0	+28.7
III	+27.3	+20.0	-	+24.7	-	+33.7	+17.3	+27.0	+38.3	+47.3	+22.3
IV	+24.3	+11.3	-	+23.3	-	+26.7	+5.3	+29.0	+50.0	+49.7	+22.7
1980 nov	+24.0	+27.0	-	+15.0	-	+30.0	+27.0	+12.0	+36.0	+30.0	+38.0
dec	+7.0	+27.0	-	+24.0	-	-54.0	+33.0	+15.0	+23.0	+39.0	+34.0
1981 jan	+31.0	+25.0	-	+22.0	-	+39.0	+17.0	+14.0	+34.0	+42.0	+43.0
feb	+28.0	+26.0	-	+24.0	-	+37.0	+12.0	+16.0	+21.0	+43.0	+31.0
mar	+31.0	+31.0	-	+25.0	-	+44.0	+5.0	+22.0	+35.0	+44.0	+34.0
apr	+32.0	+31.0	-	+25.0	-	+43.0	+23.0	+23.0	+33.0	+46.0	+38.0
mai	+28.0	+29.0	-	+24.0	-	+42.0	-8.0	+17.0	+32.0	+41.0	+27.0
jun	+31.0	+29.0	-	+25.0	-	+47.0	+21.0	+26.0	+32.0	+45.0	+21.0
jul	+27.0	+25.0	-	+25.0	-	+37.0	+27.0	+25.0	+32.0	+49.0	+23.0
aug	+29.0	+18.0	-	+25.0	-	+34.0	+11.0	+29.0	+59.0	+46.0	+24.0
sep	+26.0	+17.0	-	+24.0	-	+30.0	+14.0	+27.0	+24.0	+47.0	+20.0
oct	+26.0	+13.0	-	+23.0	-	+32.0	+8.0	+27.0	+33.0	+46.0	+26.0
nov	+25.0	+15.0	-	+24.0	-	+26.0	+8.0	+32.0	+59.0	+50.0	+23.0
dec	+22.0	+6.0	-	+23.0	-	+22.0	+0.0	+28.0	+58.0	+53.0	+19.0
1982 jan	+22.0	+14.0	-	+18.0	-	+22.0	-12.0	+28.0	+39.0	+53.0	+17.0

MEINUNGSUMFRAGE: INDUSTRIE

OPINIONS IN INDUSTRY

OPINIONS DANS L'INDUSTRIE

	EUR9	BELGIQUE BELGIË	DANMARK	BR DEUTSCHLAND	ΕΛΛΑΔΑ	FRANCE	IRELAND	ITALIA	LUXEMBOURG	NEDERLAND	UNITED KINGDOM
O61 - PRODUKTIONSAUSSICHTEN VERBRAUCHSGUETER			PRODUCTION EXPECTATIONS CONSUMPTION GOODS						PERSPECTIVES DE PRODUCTION BIENS DE CONSOMMATION		
% SALDO						% BALANCE					% SOLDE
1978	+9.6	-16.1	-	+0.4	-	+16.3	+25.2	+2.6	-22.9	+6.5	+26.2
1979	+9.9	-3.7	-	-0.7	-	+21.7	+17.7	+14.7	+18.7	+10.4	+13.2
1980	-9.9	-17.4	-	-6.1	-	-1.2	-11.1	-5.8	+22.2	-1.5	-28.4
1981	-11.1	-25.9	-	-14.8	-	-4.6	-7.6	-16.2	+19.5	-3.7	-4.2
1980 IV	-19.3	-29.0	-	-12.3	-	-19.0	-24.3	-15.7	+25.7	-7.7	-35.7
1981 I	-14.7	-28.0	-	-16.0	-	-11.3	-7.3	-6.7	+26.3	+3.7	-17.0
II	-13.0	-28.3	-	-18.0	-	-9.7	+2.7	-20.7	+12.0	-2.3	-2.7
III	-11.7	-24.0	-	-12.3	-	-12.3	-16.7	-22.3	+19.7	-3.3	+0.7
IV	-5.0	-23.3	-	-13.0	-	+15.0	-9.0	-15.3	+20.0	-13.0	+2.3
1980 nov	-19.0	-35.0	-	-12.0	-	-19.0	-25.0	-9.0	+28.0	-5.0	-37.0
dec	-23.0	-31.0	-	-18.0	-	-23.0	-23.0	-22.0	+30.0	-7.0	-36.0
1981 jan	-13.0	-26.0	-	-11.0	-	-10.0	-28.0	-6.0	+22.0	+4.0	-19.0
feb	-17.0	-30.0	-	-22.0	-	-11.0	-13.0	-7.0	+21.0	+2.0	-19.0
mar	-14.0	-28.0	-	-15.0	-	-13.0	+19.0	-7.0	+36.0	+5.0	-13.0
apr	-11.0	-24.0	-	-19.0	-	-6.0	+6.0	-9.0	+11.0	+3.0	-8.0
mai	-14.0	-32.0	-	-17.0	-	-12.0	+1.0	-28.0	+23.0	-4.0	+0.0
jun	-14.0	-29.0	-	-18.0	-	-11.0	+1.0	-25.0	+2.0	-6.0	+0.0
jul	-14.0	-34.0	-	-16.0	-	-17.0	-33.0	-26.0	-5.0	-3.0	-1.0
aug	-13.0	-20.0	-	-16.0	-	-12.0	-8.0	-25.0	+35.0	-8.0	+2.0
sep	-8.0	-18.0	-	-5.0	-	-8.0	-9.0	-16.0	+29.0	+1.0	+1.0
oct	-7.0	-19.0	-	-12.0	-	+12.0	-14.0	-27.0	+29.0	-7.0	+2.0
nov	-2.0	-23.0	-	-11.0	-	+22.0	-16.0	-19.0	+3.0	-12.0	+3.0
dec	-6.0	-28.0	-	-16.0	-	+11.0	+3.0	+0.0	+28.0	-20.0	+2.0
1982 jan	-1.0	-22.0	-	-8.0	-	+12.0	-15.0	+1.0	+1.0	-1.0	+3.0
O62 - AUFTRAGSBESTAND VERBRAUCHSGUETER			ORDER BOOKS CONSUMPTION GOODS						CARNET DE COMMANDES BIENS DE CONSOMMATION		
% SALDO						% BALANCE					% SOLDE
1978	-15.4	-40.3	-	-15.5	-	-8.8	-2.5	-30.6	-27.5	-13.0	-
1979	-9.5	-32.5	-	-14.7	-	-3.0	-7.6	+1.9	+19.8	-13.2	-
1980	-28.3	-31.4	-	-22.4	-	-18.9	-29.0	-20.7	+13.5	-11.2	-56.7
1981	-41.2	-44.0	-	-39.2	-	-33.2	-26.8	-42.9	+40.2	-26.2	-56.2
1980 IV	-42.7	-39.0	-	-32.3	-	-38.7	-34.7	-40.3	+19.3	-24.0	-70.7
1981 I	-43.7	-46.3	-	-38.0	-	-40.3	-27.0	-40.0	+26.0	-20.0	-62.3
II	-44.7	-45.3	-	-38.7	-	-44.7	-34.3	-46.7	+39.0	-25.0	-60.0
III	-41.3	-42.3	-	-41.0	-	-35.0	-25.3	-41.0	+50.0	-28.0	-55.0
IV	-35.0	-42.0	-	-39.0	-	-12.7	-20.7	-44.0	+45.7	-31.7	-47.3
1980 nov	-39.0	-40.0	-	-28.0	-	-32.0	-39.0	-32.0	-39.0	-25.0	-68.0
dec	-48.0	-37.0	-	-41.0	-	-48.0	-32.0	-50.0	-5.0	-28.0	-67.0
1981 jan	-44.0	-43.0	-	-39.0	-	-40.0	-36.0	-41.0	-3.0	-25.0	-64.0
feb	-46.0	-49.0	-	-37.0	-	-44.0	-22.0	-42.0	+38.0	-19.0	-65.0
mar	-41.0	-47.0	-	-38.0	-	-37.0	-23.0	-37.0	+43.0	-16.0	-58.0
apr	-45.0	-46.0	-	-38.0	-	-42.0	-46.0	-42.0	+43.0	-22.0	-67.0
mai	-43.0	-46.0	-	-38.0	-	-47.0	-24.0	-40.0	+39.0	-24.0	-56.0
jun	-46.0	-44.0	-	-40.0	-	-45.0	-33.0	-58.0	+35.0	-29.0	-57.0
jul	-43.0	-42.0	-	-41.0	-	-40.0	-22.0	-40.0	+49.0	-30.0	-58.0
aug	-41.0	-45.0	-	-44.0	-	-35.0	-19.0	-33.0	+49.0	-25.0	-55.0
sep	-40.0	-40.0	-	-38.0	-	-30.0	-35.0	-50.0	+52.0	-29.0	-52.0
oct	-38.0	-45.0	-	-35.0	-	-30.0	-13.0	-41.0	+53.0	-24.0	-53.0
nov	-33.0	-36.0	-	-41.0	-	-4.0	-29.0	-42.0	+40.0	-33.0	-47.0
dec	-34.0	-45.0	-	-41.0	-	-4.0	-20.0	-49.0	+44.0	-38.0	-42.0
1982 jan	-33.0	-40.0	-	-39.0	-	+7.0	-14.0	-45.0	+22.0	-38.0	-51.0
O63 - LAGERBESTAENDE AN FERTIGERZEUGNISSEN VERBRAUCHSGUETER			STOCKS OF FINISHED PRODUCTS CONSUMPTION GOODS						STOCKS DE PRODUITS FINIS BIENS DE CONSOMMATION		
% SALDO						% BALANCE					% SOLDE
1978	+13.6	+25.0	-	+5.5	-	+21.2	+3.0	+24.0	+12.6	+22.5	-
1979	+10.4	+20.9	-	+13.6	-	+14.9	-2.1	-5.5	-10.1	+15.2	-
1980	+23.6	+14.0	-	+19.8	-	+26.4	+10.4	+17.4	-5.4	+22.9	+34.5
1981	+29.7	+17.6	-	+31.5	-	+36.0	+2.9	+34.2	-28.5	+37.1	+20.7
1980 IV	+31.0	+13.7	-	+22.0	-	+45.7	+12.3	+30.3	-21.0	+31.0	+35.7
1981 I	+31.7	+15.3	-	+27.3	-	+44.7	+5.3	+30.3	-19.3	+37.0	+27.3
II	+33.7	+24.0	-	+34.3	-	+43.7	+4.7	+35.3	-33.0	+37.3	+23.7
III	+31.0	+13.7	-	+34.0	-	+43.3	+0.0	+36.3	-31.0	+34.7	+16.0
IV	+22.7	+17.3	-	+30.3	-	+12.3	+1.7	+34.7	-30.7	+39.3	+16.0
1980 nov	+29.0	+12.0	-	+18.0	-	+45.0	+12.0	+30.0	-2.0	+28.0	+34.0
dec	+35.0	+17.0	-	+29.0	-	+51.0	+12.0	+36.0	-29.0	+34.0	+34.0
1981 jan	+33.0	+20.0	-	+30.0	-	+43.0	+7.0	+30.0	+0.0	+37.0	+31.0
feb	+31.0	+16.0	-	+23.0	-	+47.0	+0.0	+32.0	-26.0	+38.0	+27.0
mar	+31.0	+10.0	-	+29.0	-	+44.0	+9.0	+29.0	-32.0	+36.0	+24.0
apr	+32.0	+20.0	-	+30.0	-	+38.0	+1.0	+35.0	-35.0	+37.0	+29.0
mai	+34.0	+29.0	-	+35.0	-	+40.0	+5.0	+39.0	-32.0	+38.0	+23.0
jun	+35.0	+23.0	-	+38.0	-	+53.0	+8.0	+32.0	-32.0	+37.0	+19.0
jul	+32.0	+18.0	-	+34.0	-	+43.0	+2.0	+39.0	-31.0	+35.0	+21.0
aug	+32.0	+11.0	-	+37.0	-	+43.0	+1.0	+38.0	-26.0	+35.0	+15.0
sep	+29.0	+12.0	-	+31.0	-	+44.0	-3.0	+32.0	-36.0	+34.0	+12.0
oct	+21.0	+19.0	-	+27.0	-	+14.0	-4.0	+39.0	-32.0	+35.0	+12.0
nov	+23.0	+16.0	-	+30.0	-	+12.0	+0.0	+35.0	-28.0	+42.0	+17.0
dec	+24.0	+17.0	-	+34.0	-	+11.0	+9.0	+30.0	-32.0	+41.0	+19.0
1982 jan	+21.0	+17.0	-	+33.0	-	+6.0	+4.0	+19.0	-35.0	+47.0	+18.0

## INDUSTRIERZEUGNISSE

## INDUSTRIAL PRODUCTS

## PRODUITS INDUSTRIELS

	EUR9	BELGIQUE BELGIË	DANMARK	BR DEUTSCHLAND	ΕΛΛΑΔΑ	FRANCE	IRELAND	ITALIA	LUXEMBOURG	NEDERLAND	UNITED KINGDOM
064 - STEINKOHLE FOERDERUNG						COAL PRODUCTION					HOUILLE PRODUCTION
						1000 T					
1975	256 922	7 478	-	99 161	-	22 414	48	2	-	0	127 819
						1975 = 100					
1978	92.7	88.1	-	90.9	-	87.8	66.7	-	-	-	95.2
1979	92.9	81.9	-	94.1	-	83.0	131.2	-	-	-	94.4
1980	96.2	84.6	-	95.3	-	80.9	135.4	-	-	-	100.3
1981	95.6	82.1	-	96.4	-	82.9	143.7	-	-	-	98.0
1980 IV	99.6	87.3	-	93.7	-	79.1	-	-	-	-	108.5
1981 I	101.2	89.6	-	100.8	-	93.5	-	-	-	-	103.6
II	93.8	84.7	-	90.8	-	87.6	-	-	-	-	97.7
III	86.9	71.3	-	95.9	-	63.0	-	-	-	-	85.0
IV	100.6	82.8	-	97.9	-	87.6	-	-	-	-	106.0
1980 nov	95.6	90.5	-	89.7	-	63.2	-	-	-	-	106.2
dec	102.4	76.7	-	90.1	-	83.9	-	-	-	-	116.7
1981 jan	90.1	87.3	-	101.7	-	96.9	-	-	-	-	80.0
feb	98.5	87.9	-	96.5	-	90.5	-	-	-	-	102.0
mar	115.2	93.6	-	104.3	-	93.3	-	-	-	-	128.8
apr	92.0	91.0	-	93.5	-	90.2	-	-	-	-	91.1
mai	92.5	76.1	-	89.9	-	83.9	-	-	-	-	96.9
jun	96.8	87.0	-	88.9	-	88.8	-	-	-	-	105.0
jul	87.9	60.5	-	101.3	-	57.9	-	-	-	-	84.4
aug	70.4	68.4	-	89.6	-	42.9	-	-	-	-	60.5
sep	102.4	85.0	-	96.7	-	88.1	-	-	-	-	110.3
oct	99.2	85.7	-	100.9	-	91.9	-	-	-	-	100.0
nov	99.2	83.9	-	97.3	-	89.0	-	-	-	-	103.5
dec	103.2	78.8	-	95.6	-	81.8	-	-	-	-	114.4
1982 jan	82.4	87.1	-	98.2	-	81.0	-	-	-	-	70.1
065 - NATURGAS GEWINNUNG						NATURAL GAS PRODUCTION					GAZ NATUREL PRODUCTION
						1000 T ROEE					1000 TEP
1975	134 471	39	-	14 681	-	6 289	-	12 234	-	69 996	31 232
						1975 = 100					
1977	105.8	75.5	-	100.4	-	104.1	-	94.2	-	106.7	111.2
1978	100.9	75.6	-	107.4	-	107.0	-	94.2	-	97.7	106.5
1979	104.2	74.3	-	108.9	-	105.7	-	92.4	-	103.1	107.5
1980	97.9	86.1	-	98.9	-	102.5	-	85.5	-	97.1	100.8
1980 III	-	76.7	-	62.4	-	91.1	-	51.3	-	55.9	-
IV	-	106.1	-	107.7	-	102.4	-	98.3	-	118.7	-
1981 I	-	91.1	-	125.0	-	106.0	-	117.6	-	130.9	-
II	-	85.2	-	69.8	-	95.7	-	73.1	-	71.6	-
III	-	88.8	-	69.4	-	83.5	-	77.7	-	48.4	-
1980 sep	-	54.6	-	58.2	-	81.6	-	65.9	-	57.4	59.4
oct	-	68.1	-	92.0	-	94.6	-	81.2	-	92.1	94.2
nov	-	163.2	-	113.0	-	105.2	-	100.5	-	124.7	120.3
dec	-	87.0	-	117.9	-	107.5	-	113.3	-	139.4	161.6
1981 jan	-	91.1	-	126.7	-	111.8	-	119.0	-	147.6	132.3
feb	-	91.7	-	118.9	-	97.3	-	119.3	-	136.9	138.9
mar	-	90.4	-	129.3	-	109.0	-	114.6	-	108.1	133.3
apr	-	83.0	-	69.8	-	107.4	-	75.2	-	90.7	92.9
mai	-	81.6	-	63.0	-	109.8	-	73.3	-	70.4	79.1
jun	-	91.1	-	76.7	-	69.9	-	70.9	-	53.8	57.3
jul	-	96.5	-	64.6	-	82.7	-	88.1	-	46.2	48.2
aug	-	81.6	-	68.0	-	88.7	-	71.8	-	45.4	43.1
sep	-	88.4	-	75.6	-	79.0	-	73.3	-	53.6	52.0
oct	-	88.4	-	116.2	-	89.3	-	89.1	-	84.4	104.5
nov	-	45.2	-	-	-	103.3	-	126.8	-	-	120.2
066 - ROHOEL FOERDERUNG						CRUDE OIL PRODUCTION					PETROLE BRUT PRODUCTION
						1000 T					
1975	11 194	-	148	5 741	-	1 080	-	1 090	-	1 573	1 562
						1975 = 100					
1978	555.4	-	291.9	88.1	-	103.4	-	136.5	-	96.6	3 364.7
1979	779.3	-	291.9	83.2	-	110.7	-	157.2	-	100.5	4 964.0
1980	787.4	-	201.4	80.4	-	131.0	-	167.4	-	99.7	5 020.9
1981	-	-	-	-	-	-	-	-	-	-	-
1980 IV	847.7	-	235.1	79.5	-	143.3	-	191.9	-	100.2	5 426.9
1981 I	881.5	-	235.1	76.0	-	150.0	-	172.5	-	104.0	5 686.6
II	850.8	-	402.7	76.2	-	156.7	-	117.8	-	101.0	5 487.1
III	-	-	740.5	79.0	-	160.4	-	114.9	-	-	5 743.9
IV	-	-	-	-	-	-	-	-	-	-	-
1980 oct	836.5	-	267.6	80.7	-	141.1	-	182.8	-	95.4	5 351.6
nov	861.6	-	267.6	77.8	-	143.3	-	159.6	-	103.8	5 548.3
dec	845.2	-	170.3	80.1	-	145.6	-	233.4	-	101.5	5 380.8
1981 jan	871.4	-	267.6	78.4	-	150.0	-	180.6	-	99.9	5 601.3
feb	888.0	-	202.7	71.1	-	140.0	-	158.5	-	112.9	5 762.6
mar	884.9	-	235.1	78.6	-	160.0	-	178.3	-	99.2	5 695.8
apr	907.7	-	137.8	74.4	-	154.4	-	128.8	-	96.9	5 923.9
mai	819.4	-	373.0	77.1	-	155.6	-	115.6	-	108.3	5 256.3
jun	825.4	-	697.3	77.1	-	160.0	-	109.0	-	97.6	5 280.9
jul	859.0	-	713.5	79.8	-	164.4	-	107.9	-	97.6	5 507.6
aug	-	-	794.6	78.6	-	165.6	-	106.8	-	-	6 145.2
sep	-	-	713.5	78.6	-	151.1	-	129.9	-	-	5 579.0
oct	-	-	729.7	-	-	160.0	-	136.5	-	-	5 827.1
nov	-	-	502.7	-	-	147.8	-	156.3	-	-	6 215.1
dec	-	-	-	-	-	-	-	-	-	-	-

INDUSTRIERZEUGNISSE

INDUSTRIAL PRODUCTS

PRODUITS INDUSTRIELS

	EUR9	BELGIQUE BELGIË	DANMARK	BR DEUTSCHLAND	ΕΛΛΑΔΑ	FRANCE	IRELAND	ITALIA	LUXEMBOURG	NEDERLAND	UNITED KINGDOM
<b>067 - ROHOEL VERARBEITUNG IN RAFFINERIEEN</b>											
						<b>CRUDE OIL TREATED IN REFINERIES</b>				<b>PETROLE BRUT TRAITE DANS LES RAFFINERIES</b>	
						<b>1000 T</b>					
<b>1975</b>	490 434	29 266	8 086	94 199	-	109 253	2 547	97 745	-	57 034	92 304
						<b>1975 = 100</b>					
<b>1977</b>	107.7	124.6	98.1	108.4	-	109.0	-	109.0	-	106.7	100.7
<b>1978</b>	107.9	115.4	99.9	106.9	-	108.0	89.6	116.3	-	100.7	103.4
<b>1979</b>	114.3	115.8	108.2	121.1	-	116.8	90.8	119.0	-	106.1	105.4
<b>1980</b>	101.6	114.5	82.2	117.6	-	104.3	79.6	98.7	-	88.8	91.4
<b>1980 III</b>	95.2	110.2	69.8	110.2	-	101.2	84.5	95.7	-	74.3	82.8
<b>IV</b>	100.0	104.1	78.1	112.4	-	103.2	65.3	101.9	-	87.4	90.9
<b>1981 I</b>	93.4	100.8	84.6	103.9	-	98.9	61.4	96.1	-	70.2	86.8
<b>II</b>	83.9	93.2	72.8	95.3	-	80.0	54.3	90.9	-	69.3	77.3
<b>III</b>		107.6	74.8	105.7	-	86.7	0.0	96.3	-		77.1
<b>1980 sep</b>	90.7	102.1	48.7	107.2	-	92.2	79.6	93.2	-	71.8	81.2
<b>oct</b>	95.6	89.0	61.0	113.8	-	94.4	40.0	100.3	-	82.8	88.2
<b>nov</b>	99.9	110.1	79.5	114.7	-	102.1	76.8	99.5	-	86.5	90.3
<b>dec</b>	104.5	113.3	93.6	108.6	-	113.1	79.2	106.0	-	92.9	94.3
<b>1981 jan</b>	100.3	116.7	90.1	111.7	-	109.5	72.6	96.0	-	75.5	94.1
<b>feb</b>	88.7	97.7	73.9	97.7	-	94.6	59.4	91.1	-	67.3	82.6
<b>mar</b>	91.1	88.2	89.9	102.2	-	92.7	52.3	101.2	-	67.7	83.7
<b>apr</b>	90.1	78.9	87.9	101.1	-	88.2	71.1	97.4	-	78.7	84.5
<b>mai</b>	82.3	96.1	65.7	95.6	-	78.9	66.0	87.2	-	61.1	78.4
<b>jun</b>	79.3	104.5	64.9	89.1	-	73.0	25.9	88.2	-	68.2	69.0
<b>jul</b>	87.2	112.1	78.4	102.8	-	86.9	0.0	92.6	-	64.2	75.2
<b>aug</b>		107.8	70.9	112.0	-	88.7	0.0	96.6	-		77.6
<b>sep</b>		103.0	75.2	102.2	-	84.4	0.0	99.8	-		78.6
<b>oct</b>		94.3	65.4		-	89.0	0.0	90.3	-		85.8
<b>nov</b>		95.3	76.7		-	88.8	0.0	99.5	-		87.3
<b>068 - MOTORENBENZIN VERBRAUCH</b>											
						<b>MOTOR SPIRIT CONSUMPTION</b>				<b>ESSENCE MOTEUR CONSOMMATION</b>	
						<b>1000 T</b>					
<b>1975</b>	72 305	2 778	1 587	20 235	-	15 959	798	11 162	180	3 481	16 125
						<b>1975 = 100</b>					
<b>1978</b>	111.7	112.0	111.3	116.0	-	110.4	122.3	100.5	135.6	113.7	114.1
<b>1979</b>	114.0	112.9	105.4	117.4	-	111.1	122.9	108.7	155.0	114.5	116.1
<b>1980</b>	115.1	106.3	96.9	119.5	-	111.5	127.7	110.0	158.9	113.8	119.0
<b>1981</b>					-	113.9	128.1	109.0	172.2	107.8	116.3
<b>1980 IV</b>	114.2	104.7	97.5	118.9	-	108.0	129.8	109.6	155.6	110.1	120.7
<b>1981 I</b>	104.3	98.6	82.2	108.2	-	99.6	118.8	98.7	133.3	104.0	110.3
<b>II</b>	114.7	109.7	94.5	114.9	-	116.8	134.3	110.1	175.6	109.7	118.0
<b>III</b>	119.1	96.9	93.5	116.7	-	126.9	134.8	119.0	204.4	107.7	121.4
<b>IV</b>					-	112.5	124.3	108.2	175.6	109.6	115.3
<b>1980 oct</b>	122.8	118.8	100.6	130.1	-	116.9	135.3	119.9	173.3	107.9	126.3
<b>nov</b>	104.4	93.7	95.3	110.2	-	97.3	118.8	94.4	146.7	101.4	113.3
<b>dec</b>	115.5	101.5	96.8	116.4	-	109.6	135.3	114.4	146.7	121.0	122.6
<b>1981 jan</b>	103.4	101.1	78.6	101.3	-	107.1	130.8	97.3	126.7	106.2	107.2
<b>feb</b>	98.1	92.0	78.6	104.0	-	87.4	96.2	94.9	126.7	97.2	106.4
<b>mar</b>	111.4	102.8	89.2	119.3	-	104.1	129.3	103.7	146.7	108.6	117.3
<b>apr</b>	116.6	109.7	92.2	113.4	-	122.6	129.3	117.7	180.0	110.3	117.4
<b>mai</b>	109.8	107.6	90.0	111.5	-	107.8	136.8	100.1	160.0	111.3	116.2
<b>jun</b>	117.9	111.9	101.3	119.6	-	120.0	136.8	112.3	186.7	107.6	120.5
<b>jul</b>	127.3	97.2	101.3	122.9	-	141.8	148.9	126.6	233.3	116.2	126.8
<b>aug</b>	114.8	92.9	91.5	111.7	-	120.9	136.8	117.0	200.0	104.1	117.5
<b>sep</b>	115.1	100.6	87.7	115.3	-	117.9	118.8	113.5	180.0	102.7	120.0
<b>oct</b>	117.1	111.4	96.8	120.9	-	114.3	127.8	110.4	186.7	112.0	122.4
<b>nov</b>		92.4	87.0		-	105.0	120.3	98.3	166.7	110.3	115.4
<b>dec</b>					-	118.2	124.8	115.8	173.3	106.5	108.1
<b>069 - ELEKTRIZITÄT VERBRAUCH</b>											
						<b>ELECTRICITY CONSUMPTION</b>				<b>ELECTRICITE CONSOMMATION</b>	
						<b>GWH</b>					
<b>1975</b>	981 967	37 726	18 451	289 643	-	180 717	7 035	141 261	3 204	51 405	252 525
						<b>1975 = 100</b>					
<b>1978</b>	114.9	119.8	125.8	115.2	-	122.2	126.6	118.1	109.1	115.4	105.9
<b>1979</b>	120.8	127.1	131.2	120.5	-	130.4	139.9	124.2	111.8	120.4	110.4
<b>1980</b>	121.4	126.3	131.7	121.3	-	137.6	139.0	127.6	112.6	120.1	104.9
<b>1981</b>		126.4	129.9		-	142.9	138.6	126.8	105.0	118.9	106.3
<b>1980 IV</b>	131.5	134.5	143.1	131.1	-	155.9	148.2	132.4	115.2	127.1	113.2
<b>1981 I</b>	134.7	135.2	144.4	133.4	-	160.0	149.5	135.4	116.5	124.9	118.6
<b>II</b>	112.3	120.1	115.7	111.5	-	128.8	130.4	123.4	104.1	112.0	93.5
<b>III</b>	109.1	110.7	114.1	107.1	-	119.8	122.9	116.2	92.4	110.2	98.8
<b>IV</b>		139.6	145.3		-	163.1	151.7	132.3	107.1	128.6	114.3
<b>1980 oct</b>	122.6	131.2	137.3	127.2	-	141.6	143.5	131.0	113.1	125.4	95.5
<b>nov</b>	129.3	133.0	142.3	131.6	-	154.1	147.5	131.5	115.7	126.2	106.5
<b>dec</b>	142.5	139.4	149.6	134.5	-	171.9	153.5	134.8	116.9	129.5	137.6
<b>1981 jan</b>	138.1	140.1	151.9	140.2	-	171.7	156.6	141.7	119.9	130.5	109.7
<b>feb</b>	129.8	130.1	137.0	129.6	-	156.4	143.8	129.7	111.6	118.5	112.5
<b>mar</b>	136.1	135.4	144.3	130.4	-	151.8	148.2	134.7	118.0	125.7	133.5
<b>apr</b>	115.2	123.7	121.1	117.4	-	134.9	133.9	122.7	106.0	113.8	92.5
<b>mai</b>	111.6	118.4	116.0	112.1	-	130.2	134.1	124.3	106.0	111.8	88.6
<b>jun</b>	110.3	118.3	110.1	105.2	-	121.4	123.3	123.2	100.4	110.3	99.5
<b>jul</b>	116.7	101.2	101.8	105.7	-	123.8	124.5	125.6	98.5	107.5	124.5
<b>aug</b>	96.2	109.5	119.3	104.4	-	107.2	115.3	97.3	80.1	106.7	72.3
<b>sep</b>	114.4	121.4	121.3	111.3	-	128.3	128.8	125.5	98.5	116.3	99.6
<b>oct</b>	124.7	137.0	135.8	129.5	-	148.4	145.7	129.8	115.4	127.9	95.5
<b>nov</b>	130.0	135.6	142.3	132.3	-	159.3	146.9	134.1	115.7	125.1	103.3
<b>dec</b>		146.2	157.8		-	181.6	162.6	132.9	90.3	132.9	144.3

INDUSTRIERERZEUGNISSE

INDUSTRIAL PRODUCTS

PRODUITS INDUSTRIELS

	EUR9	BELGIQUE BELGIË	DANMARK	BR DEUTSCHLAND	ΕΛΛΑΔΑ	FRANCE	IRELAND	ITALIA	LUXEMBOURG	NEDERLAND	UNITED KINGDOM
070 - ELEKTR. AUS HERKOEML. WAERMEKRAFT ERZEUGUNG			ELECTRICITY - CONVENTIONAL THERMAL PRODUCTION			ELECTRICITE THERMIQUE CLASSIQUE PRODUCTION					
	GWH										
1975	768 807	32 186	17 527	246 644	-	101 171	6 617	92 637	934	48 502	222 589
	1975 = 100										
1978	112.5	111.8	111.3	113.7	-	118.3	127.2	122.8	107.8	113.7	103.8
1979	118.1	118.9	118.7	118.6	-	124.7	139.5	130.0	101.8	120.6	108.4
1980	115.9	119.0	136.1	116.7	-	117.5	138.3	135.5	83.7	119.8	102.8
1981		108.4	96.0		-	91.0	138.0	132.5	65.0	119.2	103.8
1980 IV	127.9	126.5	141.9	128.4	-	141.2	140.9	150.9	71.5	129.6	110.1
1981 I	126.4	127.6	127.2	128.4	-	121.3	144.1	152.6	70.2	131.1	113.9
II	95.1	99.4	70.4	99.2	-	64.8	130.3	119.3	69.0	110.2	91.3
III	93.9	85.9	60.3	95.1	-	63.4	129.5	112.7	61.2	107.1	98.7
IV		120.6	126.1		-	114.7	148.1	145.3	59.5	128.5	111.5
1980 oct	120.5	128.6	141.3	126.8	-	130.0	135.5	146.8	75.8	128.0	93.5
nov	126.8	124.1	139.3	130.4	-	145.5	141.3	149.1	70.7	127.8	104.0
dec	136.3	126.9	145.1	128.0	-	148.3	146.0	156.9	68.1	133.0	132.9
1981 jan	129.1	128.8	148.3	135.3	-	133.6	148.9	160.7	64.2	138.9	103.2
feb	123.5	122.0	115.2	126.4	-	127.1	142.2	147.3	68.1	126.4	108.8
mar	126.4	131.9	118.1	123.6	-	103.1	141.1	149.9	78.4	128.0	129.6
apr	98.3	110.8	86.3	104.1	-	72.6	136.9	118.5	64.2	112.5	90.1
mai	95.0	97.2	72.0	100.6	-	65.5	133.7	122.2	71.9	109.6	88.0
jun	91.9	90.3	52.8	92.7	-	56.4	120.4	117.1	70.7	108.4	95.8
jul	99.0	72.5	42.3	89.3	-	53.4	132.2	117.4	64.2	104.1	129.1
aug	80.1	78.0	59.2	90.7	-	54.5	122.4	95.6	50.1	101.9	69.6
sep	102.7	107.0	79.3	105.3	-	82.1	133.8	125.1	69.4	115.2	97.4
oct	111.7	116.8	105.8	120.8	-	100.2	142.4	132.6	66.8	127.4	93.6
nov	121.1	120.2	119.7	126.9	-	122.2	145.4	152.1	57.8	124.3	100.3
dec		124.9	152.7		-	121.8	156.5	151.2	54.0	133.9	140.7
071 - ROHSTAHL ERZEUGUNG			CRUDE STEEL PRODUCTION			ACIER BRUT PRODUCTION					
	1000 T										
1975	125 301	11 584	558	40 413	-	21 528	82	21 845	4 624	4 827	19 840
	1975 = 100										
1978	105.8	108.8	154.7	102.1	-	106.1	82.9	111.1	103.6	115.8	102.3
1979	111.8	116.0	144.4	113.9	-	108.5	87.8	110.0	107.0	120.3	108.9
1980	101.8	106.3	131.4	108.5	-	107.6	3.7	120.2	99.9	109.2	57.2
1981	99.7	106.0	109.5	102.9	-	98.6	39.0	112.6	82.0	113.4	77.4
1980 IV	92.1	86.3	109.7	97.9	-	90.8	14.6	114.5	85.6	90.2	62.5
1981 I	99.0	100.7	110.4	103.3	-	100.0	14.6	113.4	84.2	107.1	74.0
II	103.1	111.2	98.9	102.2	-	106.3	14.6	116.9	85.5	126.8	80.7
III	96.3	100.1	106.8	104.2	-	93.9	24.4	103.1	74.9	121.5	72.2
IV	100.4	112.2	121.9	102.1	-	94.2	102.4	116.8	83.5	98.0	82.7
1980 oct	99.8	89.3	116.1	107.9	-	95.1	14.6	129.0	94.7	110.9	61.0
nov	94.7	85.0	103.2	103.8	-	92.6	14.6	115.2	83.3	84.0	67.0
dec	81.9	84.4	109.7	81.9	-	84.8	14.6	99.3	78.9	75.6	59.7
1981 jan	93.7	94.7	122.6	94.6	-	98.0	14.6	117.9	76.6	96.0	62.8
feb	95.8	96.3	103.2	101.5	-	96.0	14.6	103.4	81.2	104.7	76.8
mar	107.6	110.9	105.4	113.8	-	106.0	14.6	119.0	94.7	120.8	82.6
apr	99.4	104.1	103.2	96.9	-	103.4	14.6	114.6	79.2	122.3	79.8
mai	106.6	117.3	124.7	107.3	-	110.8	14.6	121.6	88.2	126.8	76.9
jun	103.5	112.1	68.8	102.2	-	104.6	14.6	114.5	89.0	131.3	85.3
jul	98.7	92.0	71.0	106.5	-	97.0	14.6	108.4	77.1	130.0	76.4
aug	86.7	92.8	126.9	101.1	-	80.2	14.6	81.2	61.8	122.6	63.1
sep	103.7	115.5	122.6	105.2	-	104.5	43.9	119.8	85.9	111.9	76.9
oct	105.2	107.7	133.3	107.3	-	97.4	117.1	120.9	94.7	113.6	90.4
nov	103.0	115.7	124.7	107.3	-	91.4	117.1	119.0	84.9	96.0	87.0
dec	93.0	113.2	107.5	91.7	-	93.8	73.2	110.6	70.8	84.5	70.6
072 - PRIVATE UND GEWERBLICHE KRAFTWAGEN ERZEUGUNG			PASSENGER CARS PRODUCTION			VOITURES PARTICULIERES ET COMMERCIALES PRODUCTION					
	1000										
1975	8 727.6	196.8	0.0	2 907.9	-	2 946.3	0.0	1 348.5	0.0	60.3	1 267.8
	1975 = 100										
1978	121.3	143.5	-	133.8	-	122.9	-	111.9	-	107.7	96.5
1979	121.3	143.9	-	135.2	-	126.6	-	109.8	-	149.5	84.4
1980	110.8	108.6	-	121.1	-	118.4	-	107.2	-	133.9	72.9
1981			-		-		-		-		74.8
1980 IV	104.3	70.1	-	111.8	-	117.4	-	103.3	-	162.4	60.7
1981 I	110.9	103.5	-	126.2	-	108.7	-	114.5	-	127.9	77.5
II	108.6	144.3	-	124.5	-	103.5	-	110.3	-	92.1	77.4
III	86.4	99.6	-	105.8	-	78.4	-	74.3	-	109.4	70.0
IV			-		-		-		-		74.3
1980 oct	114.6	77.4	-	130.4	-	135.2	-	87.2	-	163.1	63.2
nov	104.5	51.8	-	116.1	-	108.3	-	119.3	-	153.1	59.3
dec	93.9	81.1	-	88.7	-	108.7	-	103.3	-	171.0	59.6
1981 jan	105.5	84.8	-	113.8	-	111.0	-	116.0	-	95.4	66.4
feb	107.3	77.4	-	126.0	-	101.9	-	113.5	-	153.1	73.0
mar	119.9	148.2	-	139.0	-	113.1	-	113.9	-	135.2	93.2
apr	108.1	152.4	-	127.8	-	95.1	-	107.9	-	119.3	85.7
mai	102.5	125.6	-	122.5	-	97.7	-	114.6	-	85.5	52.1
jun	115.2	154.9	-	123.1	-	117.8	-	108.4	-	71.6	94.6
jul	91.3	90.9	-	85.3	-	95.9	-	112.4	-	147.1	69.4
aug	49.4	72.6	-	90.1	-	26.8	-	3.0	-	63.6	53.5
sep	118.3	135.4	-	141.9	-	112.4	-	107.5	-	117.3	87.1
oct		132.3	-	149.2	-	112.1	-		-		85.8
nov			-	143.1	-	105.0	-		-		64.4
dec			-		-		-		-		72.9

INDUSTRIEERZEUGNISSE

INDUSTRIAL PRODUCTS

PRODUITS INDUSTRIELS

	EUR 9	BELGIQUE BELGIË	DANMARK	BR DEUTSCHLAND	ΕΛΛΑΔΑ	FRANCE	IRELAND	ITALIA	LUXEMBOURG	NEDERLAND	UNITED KINGDOM	
073 - NUTZFAHRZEUGE ERZEUGUNG		COMMERCIAL MOTOR VEHICLES PRODUCTION							VEHICULES UTILITAIRES PRODUCTION			
ANZHAL	NUMBER											NOMBRE
1975	1 151 809	25 400	0	278 389	-	346 431	0	110 085	0	10 800	380 705	
1975 = 100												
1978	114.3	84.1	-	106.4	-	131.4	-	134.4	-	104.7	101.0	
1979	120.3	125.7	-	113.9	-	133.2	-	137.4	-	149.4	107.2	
1980	127.0	116.0	-	128.5	-	145.8	-	149.9	-	154.0	102.2	
1981	-	-	-	-	-	-	-	-	-	-	55.0	
1980 IV	124.9	88.8	-	134.3	-	161.9	-	146.0	-	192.2	78.7	
1981 I	113.5	108.0	-	124.4	-	143.9	-	178.1	-	88.3	60.2	
II	112.4	109.3	-	111.6	-	150.0	-	168.7	-	118.3	62.5	
III	81.4	118.0	-	109.1	-	102.7	-	114.9	-	92.8	29.4	
IV	-	-	-	-	-	-	-	-	-	-	67.9	
1980 oct	133.5	112.3	-	149.9	-	172.7	-	117.8	-	301.7	87.2	
nov	124.6	53.9	-	133.3	-	150.3	-	184.7	-	153.4	81.3	
dec	116.5	100.2	-	119.7	-	162.7	-	135.4	-	121.6	67.6	
1981 jan	111.2	145.8	-	120.1	-	140.7	-	183.1	-	73.2	55.7	
feb	107.8	45.0	-	123.8	-	137.9	-	172.0	-	91.3	54.9	
mar	121.4	133.2	-	129.4	-	153.0	-	179.2	-	100.4	70.0	
apr	111.0	111.4	-	112.9	-	144.6	-	157.4	-	138.7	64.8	
mai	108.4	72.4	-	115.0	-	146.1	-	181.6	-	127.4	50.0	
jun	117.8	144.0	-	107.0	-	159.4	-	167.2	-	88.8	72.6	
jul	102.2	96.7	-	103.2	-	130.6	-	170.4	-	97.1	56.4	
aug	46.5	104.4	-	102.1	-	27.5	-	5.0	-	43.4	31.4	
sep	95.5	152.9	-	122.0	-	150.0	-	169.2	-	137.9	0.3	
oct	-	131.3	-	114.3	-	147.4	-	-	-	-	65.4	
nov	-	-	-	119.0	-	150.1	-	-	-	-	66.5	
dec	-	-	-	-	-	-	-	-	-	-	71.9	
074 - ZEMENT ERZEUGUNG		CEMENT PRDUCTION							CIMENT PRODUCTION			
1000 T												
1975	128 064	6 884	2 200	32 798	-	29 588	1 431	34 224	343	3 705	16 891	
1975 = 100												
1977	101.8	113.5	104.5	97.9	-	97.4	104.2	111.6	84.8	105.0	91.5	
1978	102.6	110.0	119.4	102.3	-	94.7	122.5	110.1	90.7	105.7	94.2	
1979	105.2	111.9	109.5	108.1	-	94.0	144.5	114.4	90.7	99.9	95.6	
1980	104.8	108.7	92.5	104.4	-	94.9	126.8	121.9	94.8	101.1	87.7	
1980 III	112.2	111.9	85.3	120.8	-	96.1	133.1	132.3	-	96.1	89.1	
IV	94.9	92.6	72.7	90.9	-	86.9	116.8	116.3	-	92.7	76.2	
1981 I	83.7	76.5	-	64.1	-	85.2	114.6	105.6	-	78.4	77.8	
II	114.5	118.9	-	119.8	-	102.1	144.2	138.2	-	111.0	80.0	
III	-	104.7	-	117.2	-	93.1	136.7	-	-	90.5	79.5	
1980 sep	121.5	135.3	-	128.0	-	102.8	138.4	142.1	-	121.1	98.3	
oct	119.2	133.9	-	130.5	-	106.6	133.3	135.6	-	118.2	85.6	
nov	97.7	91.0	-	97.0	-	86.9	126.6	121.8	-	93.9	73.2	
dec	68.0	52.8	-	45.3	-	67.1	90.6	91.4	-	66.1	69.7	
1981 jan	65.6	59.4	-	38.9	-	74.9	109.9	80.6	-	64.8	68.3	
feb	79.4	69.2	-	56.3	-	80.5	124.1	102.8	-	70.3	77.6	
mar	106.2	100.9	-	97.1	-	100.2	109.9	133.3	-	100.1	87.5	
apr	112.2	119.9	-	123.2	-	100.3	132.5	133.5	-	109.8	69.8	
mai	116.4	117.7	-	126.2	-	104.3	140.9	141.8	-	112.7	71.5	
jun	114.8	119.1	-	110.0	-	101.8	159.3	139.2	-	110.4	98.5	
jul	-	66.8	-	122.6	-	104.5	156.0	146.4	-	81.9	74.5	
aug	-	108.8	-	105.9	-	75.5	108.2	103.7	-	69.3	72.3	
sep	-	138.6	-	123.0	-	99.5	145.9	-	-	120.2	91.6	
oct	-	114.4	-	115.6	-	99.5	133.3	-	-	-	73.6	
nov	-	103.0	-	92.9	-	-	132.5	-	-	-	-	
075 - ANGEFANGENE WOHNUNGEN		HOUSING STARTED							LOGEMENTS COMMENCES			
ANZAHL	NUMBER											NOMBRE
1975	-	-	-	-	-	-	-	-	-	-	-	
1975 = 100												
1978	-	85.3	100.7	-	-	84.7	-	-	-	92.5	81.6	
1979	-	87.4	89.4	-	-	88.5	-	-	-	89.2	68.1	
1980	-	60.1	63.5	-	-	-	-	-	-	94.9	47.9	
1981	-	-	-	-	-	-	-	-	-	108.0	-	
1980 IV	-	43.7	681.5	-	-	-	-	-	-	96.6	39.1	
1981 I	-	44.5	596.2	-	-	-	-	-	-	103.4	51.8	
II	-	39.5	541.7	-	-	-	-	-	-	111.8	-	
III	-	-	568.2	-	-	-	-	-	-	109.9	-	
IV	-	-	-	-	-	-	-	-	-	103.0	-	
1980 oct	-	39.8	635.0	-	-	-	-	-	-	108.3	38.3	
nov	-	48.1	617.9	-	-	-	-	-	-	80.7	40.3	
dec	-	42.4	740.9	-	-	-	-	-	-	102.8	37.7	
1981 jan	-	51.2	679.9	-	-	-	-	-	-	104.7	52.0	
feb	-	31.7	674.9	-	-	-	-	-	-	115.2	54.0	
mar	-	42.3	492.7	-	-	-	-	-	-	89.0	45.5	
apr	-	59.0	700.7	-	-	-	-	-	-	115.3	-	
mai	-	35.7	530.7	-	-	-	-	-	-	114.6	-	
jun	-	30.8	416.4	-	-	-	-	-	-	111.2	-	
jul	-	35.3	593.0	-	-	-	-	-	-	106.4	-	
aug	-	23.7	568.7	-	-	-	-	-	-	102.0	-	
sep	-	-	533.3	-	-	-	-	-	-	121.4	-	
oct	-	-	532.6	-	-	-	-	-	-	85.1	-	
nov	-	-	416.1	-	-	-	-	-	-	121.0	-	
dec	-	-	-	-	-	-	-	-	-	108.5	-	

LANDWIRTSCH.ERZEUGNISSE

AGRICULTURAL PRODUCTS

PRODUITS AGRICOLES

	EUR9	BELGIQUE BELGIË	DANMARK	BR DEUTSCHLAND	ΕΛΛΑΔΑ	FRANCE	IRELAND	ITALIA	LUXEMBOURG	NEDERLAND	UNITED KINGDOM
076 - RINDFLEISCH ERZEUGUNG		BEEF AND VEAL PRODUCTION								VIANDE BOVINE PRODUCTION	
		1000 T									
1975	6 618.8	295.9	234.5	1 337.4	-	1 745.0	420.2	965.1	9.5	393.0	1 218.1
		1975 = 100									
1978	97.0	90.5	100.4	107.2	-	95.0	92.5	106.4	85.4	95.3	84.4
1979	103.2	94.8	107.3	113.5	-	104.5	92.3	114.5	86.4	102.6	86.2
1980	106.9	101.9	104.0	116.9	-	105.3	106.2	118.8	87.4	106.5	91.0
1981			101.0	114.6	-	105.2					
1980 IV	114.9	111.6	110.0	129.7	-	109.4	123.4	116.2	92.6	117.1	103.9
1981 I	100.1	105.0	108.5	116.3	-	101.6	54.5	107.7	89.8	110.2	84.1
II	101.2	107.1	92.3	112.8	-	104.5	62.3	120.7	83.9	107.6	80.1
III		99.6	100.6	110.3	-	103.5	89.1		91.2	106.7	
IV			102.7	119.0	-	111.3					
1980 oct	123.6	116.0	124.9	141.4	-	117.8	154.8	118.9	91.3	121.7	107.7
nov	110.4	107.3	106.4	124.4	-	100.5	127.9	107.3	91.1	112.5	106.5
dec	110.8	111.4	98.8	123.2	-	110.0	87.4	122.5	95.6	117.0	97.6
1981 jan	103.8	106.7	115.6	119.0	-	103.9	63.1	109.3	87.2	117.9	89.5
feb	93.5	95.9	100.3	108.3	-	95.5	48.0	102.4	87.5	102.2	78.3
mar	103.1	112.2	109.5	121.8	-	105.4	52.5	111.4	94.8	110.7	84.4
apr	102.9	110.5	57.8	118.7	-	110.9	53.4	123.0	81.5	108.0	80.5
mai	99.1	103.8	104.4	108.9	-	98.5	66.0	119.3	81.9	110.4	79.0
jun	101.7	106.9	114.6	110.8	-	104.2	67.4	119.9	88.4	104.4	80.9
jul	97.5	86.0	82.9	104.8	-	100.5	76.2	118.3	83.9	100.1	80.9
aug	99.5	104.9	103.4	102.0	-	97.4	84.0	118.2	95.1	103.8	
sep		107.9	115.6	123.9	-	112.5	107.1		94.6	116.2	
oct		110.8	109.0	126.8	-	118.6	118.5		86.9	123.5	
nov		105.9	106.9	115.9	-	107.9	96.2			119.5	
dec			92.1	114.3	-	107.5					
077 - SCHWEINEFLEISCH ERZEUGUNG		PORK PRODUCTION								VIANDE PORCINE PRODUCTION	
		1000 T									
1975	8 326.0	569.1	729.5	2 807.0	-	1 616.5	98.6	786.7	9.4	892.1	817.1
		1975 = 100									
1978	112.0	109.5	110.7	109.9	-	109.5	135.2	122.9	87.3	117.5	108.4
1979	117.7	114.2	122.4	112.9	-	114.4	153.9	131.4	79.0	123.7	115.0
1980	120.1	116.1	132.5	114.5	-	115.1	157.0	138.0	84.4	126.2	113.6
1981			135.3	113.3	-	118.0					
1980 IV	126.1	120.7	139.1	119.9	-	118.6	153.8	160.5	99.4	126.2	118.7
1981 I	125.4	117.0	138.9	115.1	-	123.3	150.5	164.8	86.3	130.8	112.1
II	118.0	117.1	128.5	113.8	-	113.8	147.3	120.0	82.6	132.5	111.3
III		117.0	137.9	108.4	-	115.9	162.7		63.6	133.0	
IV			136.0	116.1	-	118.8					
1980 oct	127.3	132.4	146.6	119.9	-	121.2	160.6	139.4	103.2	136.2	119.3
nov	119.3	107.7	130.9	117.7	-	106.7	153.3	145.3	100.4	118.0	119.4
dec	131.8	121.9	139.7	122.1	-	127.8	147.3	196.6	94.5	124.5	117.3
1981 jan	134.6	121.9	143.9	120.3	-	131.0	160.6	208.6	78.1	138.4	113.7
feb	116.2	108.9	129.5	107.5	-	116.4	136.3	143.2	85.6	120.6	106.2
mar	125.3	120.2	143.3	117.6	-	122.6	154.6	142.4	95.2	133.3	116.5
apr	112.2	113.5	73.0	111.1	-	116.4	144.8	123.4	86.9	128.9	109.4
mai	116.9	112.2	146.2	112.3	-	107.2	142.4	114.1	86.9	133.1	111.3
jun	124.9	125.5	166.1	118.0	-	117.7	154.6	122.5	74.2	135.4	113.2
jul	118.7	106.3	152.7	107.6	-	117.1	161.9	119.4	62.8	136.9	113.5
aug	112.5	120.0	127.8	107.8	-	110.0	154.6	93.8	63.9	126.7	
sep		124.8	133.2	109.7	-	120.7	171.6		64.0	135.2	
oct		122.8	131.9	112.6	-	114.6	163.1		59.9	143.1	
nov		124.9	136.9	120.8	-	114.3	155.8			134.8	
dec			139.2	114.8	-	127.5					
078 - MOLKEREIBUTTER ERZEUGUNG		BUTTER PRODUCTION								BEURRE DE LAITERIE PRODUCTION	
		1000 T									
1975	1 663.5	72.2	138.7	518.5	-	535.2	83.3	56.2	8.1	204.6	46.8
		1975 = 100									
1978	113.5	107.3	101.1	108.6	-	100.0	142.6	127.6	101.4	103.6	345.2
1979	115.0	106.1	94.0	109.3	-	106.3	146.9	141.6	100.8	99.1	337.3
1980	114.6	96.1	81.7	111.2	-	113.6	133.3	126.5	101.0	88.3	359.5
1981			78.4	105.3	-		134.5				
1980 IV	90.0	70.2	68.1	90.5	-	93.2	62.9	99.4	83.3	71.4	264.1
1981 I	101.4	70.1	68.1	104.2	-	98.1	76.4	118.6	82.8	74.9	398.9
II	139.9	118.2	93.4	125.1	-	135.9	215.1	154.8	108.9	106.6	519.3
III	112.3	118.7	77.9	102.3	-	107.9	182.0	124.4	100.0	102.6	269.8
IV			74.4	89.5	-		64.3				
1980 oct	96.6	85.5	72.7	90.1	-	100.0	115.2	108.3	95.2	78.0	253.8
nov	80.6	63.4	64.0	82.0	-	84.3	50.4	85.7	76.0	60.4	236.0
dec	92.8	61.8	67.5	99.5	-	95.3	23.0	104.2	78.7	75.7	302.5
1981 jan	96.0	61.1	70.1	103.5	-	92.2	25.9	103.4	80.0	75.7	395.4
feb	92.5	63.7	59.7	94.2	-	90.6	67.7	108.9	75.0	68.6	369.9
mar	115.7	85.5	74.4	115.0	-	111.4	135.4	143.6	93.4	80.4	431.3
apr	133.8	104.6	86.5	123.2	-	133.4	191.6	141.2	103.7	97.4	494.6
mai	148.0	118.1	100.4	131.2	-	141.0	219.0	154.2	115.4	116.1	613.8
jun	137.7	131.9	93.4	120.9	-	133.2	234.8	169.1	107.5	106.2	449.6
jul	130.5	127.8	84.8	116.5	-	129.6	214.6	141.4	106.6	115.0	345.9
aug	111.8	123.2	77.0	101.4	-	106.1	185.8	131.3	100.7	102.1	267.8
sep	94.4	105.2	71.8	88.9	-	88.1	145.5	100.6	92.8	90.9	195.7
oct	93.1	96.8	71.8	87.9	-	90.4	121.0	113.2	84.1	77.4	235.7
nov	82.5	68.5	69.2	81.4	-	85.0	49.0		69.8	65.7	245.7
dec			82.2	99.3	-		23.0				

AUSSENHANDEL

EXTERNAL TRADE

COMMERCE EXTERIEUR

	EUR10	EUR9	UEBL/BLEU	DANMARK	BR DEUTSCHLAND	ΕΛΛΑΔΑ	FRANCE	IRELAND	ITALIA	NEDERLAND	UNITED KINGDOM	
079 · HANDELSBILANZ: INSGESAMT			TRADE BALANCE: TOTAL						BALANCE COMMERCIALE: TOTAL			
<b>MIO ECU</b>												
1978	-	-203.6	-240.8	-183.2	1 330.6	-	-340.1	-94.7	-26.6	-183.2	-465.7	
1979	-	-1 600.3	-172.0	-251.9	743.9	-	-521.9	-163.0	-342.6	-227.4	-665.5	
1980	-	-3 689.2	-416.3	-176.3	301.3	-	-1 412.4	-158.3	-1 300.4	-248.1	-278.7	
1981	-	-	-	-123.4	936.6	-	-1 440.3	-206.0	-	-	19.0	
1980 IV	-	-2 953.9	-424.0	-107.5	399.7	-	-1 436.3	-160.8	-1 388.2	-271.3	434.4	
1981 I	-	-3 646.1	-701.4	-110.2	-25.6	-	-1 531.7	-248.4	-1 319.6	99.3	191.5	
II	-	-2 598.8	-389.0	-106.9	860.5	-	-1 099.8	-214.4	-1 530.1	-119.2	0.0	
III	-	-2 522.3	-564.4	-107.7	943.6	-	-1 371.2	-220.6	-1 073.3	60.0	-188.7	
IV	-	-	-	-169.0	1 968.0	-	-1 758.4	-140.5	-	-	73.1	
1980 oct	-	-3 002.0	-437.1	-64.2	657.2	-	-1 488.8	-35.8	-1 938.3	-153.8	458.7	
nov	-	-3 048.6	-383.1	-88.5	147.3	-	-1 506.3	-184.3	-1 154.6	-237.0	357.9	
dec	-	-2 811.1	-451.7	-169.9	394.6	-	-1 313.7	-262.3	-1 071.6	-423.2	486.6	
1981 jan	-	-3 815.5	-738.1	-105.5	-358.2	-	-1 937.9	-249.3	-1 216.8	349.6	440.8	
feb	-	-3 158.5	-725.1	-68.1	334.3	-	-1 219.1	-233.9	-1 246.2	-134.0	133.7	
mar	-	-3 964.3	-640.8	-157.0	-52.9	-	-1 438.1	-261.9	-1 495.8	82.3	0.0	
apr	-	-2 375.9	-532.7	-162.4	1 301.4	-	-977.9	-245.3	-1 701.2	-57.8	0.0	
mai	-	-3 553.9	-336.5	-162.6	619.1	-	-1 119.3	-209.8	-2 269.9	-74.9	0.0	
jun	-	-1 866.8	-297.9	4.4	661.0	-	-1 202.1	-188.1	-619.1	-225.0	0.0	
jul	-	-1 407.9	-451.1	-247.0	1 453.6	-	-1 272.3	-277.2	-615.6	1.5	0.0	
aug	-	-3 240.8	-1 254.9	-5.8	-21.9	-	-815.5	-161.7	-831.3	-149.7	0.0	
sep	-	-2 918.0	12.8	-70.2	1 399.2	-	-2 025.8	-222.8	-1 773.0	328.0	-566.2	
oct	-	787.0	-9.3	-92.9	2 187.5	-	-1 624.9	-136.6	-352.3	340.3	475.3	
nov	-	-1 389.1	-401.5	-148.9	1 614.7	-	-1 676.7	-216.8	-866.0	769.0	-463.0	
dec	-	-	-	-265.4	2 101.6	-	-1 973.5	-68.2	-	-	207.0	
D80 · HANDELSBILANZ: EXTRA-EG			TRADE BALANCE: EXTRA-EC						BALANCE COMMERCIALE: EXTRA-CE			
<b>MIO ECU</b>												
1978	-	-374.5	-147.7	-78.5	1 065.3	-	-218.6	-56.1	-134.5	-525.5	-278.9	
1979	-	-1 949.4	-352.7	-113.1	488.6	-	-321.6	-71.6	-417.0	-727.9	-433.9	
1980	-	-3 941.0	-475.8	-100.5	40.7	-	-1 093.3	-41.2	-903.2	-935.6	-432.1	
1981	-	-	-	-41.0	719.9	-	-988.5	-	-	-	-	
1980 IV	-	-3 256.1	-495.1	-43.8	237.9	-	-991.9	-17.1	-881.0	-1 018.0	-47.0	
1981 I	-	-3 773.5	-567.5	-50.3	-27.8	-	-1 191.6	-57.3	-800.5	-988.3	-90.2	
II	-	-2 900.0	-437.8	-33.9	520.6	-	-834.6	-35.6	-1 015.6	-1 063.1	0.0	
III	-	-2 648.7	-624.2	-31.5	736.8	-	-972.7	-11.6	-801.9	-751.8	-191.8	
IV	-	-	-	-48.1	1 650.1	-	-955.1	-	-	-	-	
1980 oct	-	-3 598.1	-553.1	-53.4	268.6	-	-1 055.1	4.5	-1 350.4	-856.1	-3.3	
nov	-	-3 361.5	-406.5	-63.8	52.0	-	-1 107.0	-48.2	-684.1	-1 048.8	-55.0	
dec	-	-2 808.6	-525.8	-14.2	393.0	-	-813.6	-7.6	-608.6	-1 149.0	-82.8	
1981 jan	-	-4 310.9	-661.5	-96.3	-81.0	-	-1 454.8	-66.0	-823.2	-1 057.6	-70.6	
feb	-	-3 570.8	-513.7	-6.9	82.2	-	-999.3	-64.9	-859.8	-1 008.3	-200.1	
mar	-	-3 438.7	-527.1	-47.8	-84.7	-	-1 120.7	-41.0	-718.4	-899.0	0.0	
apr	-	-3 126.1	-499.7	-93.6	623.5	-	-899.8	-59.6	-1 191.8	-1 005.1	0.0	
mai	-	-3 173.9	-333.2	-25.4	479.7	-	-865.2	-54.3	-1 405.9	-969.6	0.0	
jun	-	-2 399.9	-480.4	17.4	458.5	-	-738.8	7.2	-449.2	-1 214.6	0.0	
jul	-	-1 318.7	-603.2	-158.0	1 198.1	-	-868.7	-32.8	-212.8	-641.3	0.0	
aug	-	-2 865.1	-912.6	60.6	156.4	-	-527.6	4.6	-811.8	-834.7	0.0	
sep	-	-3 762.3	-356.8	2.8	855.8	-	-1 521.8	-6.5	-1 381.1	-779.4	-575.4	
oct	-	-465.8	-382.5	-16.8	1 611.8	-	-888.3	-0.4	-235.9	-849.9	296.3	
nov	-	-1 854.3	-710.9	-55.7	1 327.4	-	-966.3	11.6	-577.0	-660.1	-223.3	
dec	-	-	-	-71.9	2 011.1	-	-1 010.8	-	-	-	-	
D81 · HANDELSBILANZ: INTRA-EG			TRADE BALANCE: INTRA-EC						BALANCE COMMERCIALE: INTRA-CE			
<b>MIO ECU</b>												
1978	-	170.9	-93.1	-104.7	265.3	-	-121.5	-38.6	107.9	342.3	-186.8	
1979	-	349.0	180.8	-138.8	255.3	-	-200.3	-91.4	74.4	500.5	-231.6	
1980	-	251.8	59.5	-75.8	260.6	-	-319.0	-117.1	-397.2	687.5	153.4	
1981	-	-	-	-82.5	216.7	-	-451.7	-	-	-	-	
1980 IV	-	302.1	71.2	-63.7	161.8	-	-444.3	-143.7	-507.1	746.7	481.4	
1981 I	-	127.4	-133.9	-59.9	2.2	-	-340.1	-191.1	-519.2	1 087.6	281.7	
II	-	301.1	48.7	-73.0	340.0	-	-265.2	-178.8	-514.5	943.9	0.0	
III	-	126.4	59.8	-76.1	206.9	-	-398.5	-209.0	-271.4	811.7	3.1	
IV	-	-	-	-120.9	317.9	-	-803.2	-	-	-	-	
1980 oct	-	596.1	115.9	-10.9	388.6	-	-433.6	-40.3	-587.9	702.3	462.0	
nov	-	312.9	23.5	-24.6	95.3	-	-399.2	-136.2	-470.5	811.9	412.9	
dec	-	-2.5	74.1	-155.6	1.6	-	-500.2	-254.7	-463.0	725.8	569.5	
1981 jan	-	495.4	-76.7	-9.3	-277.2	-	-483.1	-183.4	-393.6	1 407.2	511.4	
feb	-	412.3	-211.4	-61.2	252.0	-	-219.8	-169.0	-386.5	874.3	333.8	
mar	-	-525.5	-113.7	-109.2	31.8	-	-317.4	-220.9	-777.4	981.3	0.0	
apr	-	750.3	-33.0	-68.8	677.9	-	-78.1	-185.7	-509.4	947.3	0.0	
mai	-	-380.0	-3.3	-137.2	139.4	-	-254.1	-155.5	-864.1	894.7	0.0	
jun	-	533.1	182.4	-12.9	202.6	-	-463.3	-195.3	-169.9	989.6	0.0	
jul	-	-89.2	152.1	-89.0	255.6	-	-403.5	-244.5	-402.8	642.8	0.0	
aug	-	-375.8	-342.3	-66.5	-178.3	-	-287.9	-166.3	-19.5	684.9	0.0	
sep	-	844.2	369.6	-73.0	543.3	-	-504.0	-216.2	-392.0	1 107.4	9.2	
oct	-	1 252.8	373.2	-76.2	575.7	-	-736.6	-136.2	-116.4	1 190.2	179.0	
nov	-	465.2	309.4	-93.2	287.4	-	-710.4	-228.5	-289.0	1 429.1	-239.6	
dec	-	-	-	-193.5	90.6	-	-962.7	-	-	-	-	



AUSSENHANDEL

EXTERNAL TRADE

COMMERCE EXTERIEUR

	EUR10	EUR9	UEBL/BLEU	DANMARK	BR DEUTSCHLAND	ΕΛΛΑΔΑ	FRANCE	IRELAND	ITALIA	NEDERLAND	UNITED KINGDOM
082 - AUSFUHREN FOB IN PROZENT DER EINFUHREN CIF											
EXPORTS FOB AS PERCENTAGE OF THE IMPORTS CIF											
EXPORTATIONS FOB EN POURCENTAGE DES IMPORTATIONS CAF											
	%										
1978	-	99,3	92,4	80,7	116,6	-	93,5	80,0	100,1	94,7	91,2
1979	-	95,7	95,3	77,6	107,9	-	91,9	73,0	94,3	94,7	89,0
1980	-	91,4	90,1	85,9	102,6	-	82,4	76,8	78,2	94,7	96,3
1981	-	-	-	90,8	107,4	-	84,1	74,0	-	-	50,4
1980 IV	-	93,4	90,2	90,9	103,4	-	83,0	77,7	78,6	94,4	106,2
1981 I	-	91,3	84,3	91,3	99,8	-	82,1	66,3	76,6	102,3	69,4
II	-	93,4	91,4	91,9	107,2	-	87,7	73,0	78,9	97,8	0,0
III	-	93,9	87,2	91,8	107,4	-	84,6	73,7	85,3	101,1	31,1
IV	-	-	-	88,4	115,1	-	82,2	83,0	-	-	101,1
1980 oct	-	93,4	90,4	94,6	105,5	-	83,0	94,2	68,8	96,8	106,4
nov	-	92,8	90,5	92,0	101,3	-	81,2	74,7	81,2	94,9	105,3
dec	-	93,9	89,7	86,1	103,5	-	84,9	64,2	85,8	91,7	106,8
1981 jan	-	90,8	82,3	91,1	96,7	-	75,8	64,9	76,7	108,2	106,3
feb	-	92,9	83,8	94,1	102,9	-	85,8	67,1	79,4	97,2	101,9
mar	-	90,2	86,7	88,7	99,6	-	84,8	66,8	73,8	101,6	0,0
apr	-	94,1	88,6	87,8	110,9	-	89,1	67,2	77,1	98,8	0,0
mai	-	90,8	92,0	87,5	105,3	-	86,9	74,6	68,4	98,5	0,0
jun	-	95,4	93,6	100,3	105,5	-	87,0	77,1	91,2	96,0	0,0
jul	-	96,5	89,9	81,1	111,2	-	86,4	69,5	91,1	100,0	0,0
aug	-	90,7	71,5	99,5	99,8	-	88,3	77,2	85,9	96,8	0,0
sep	-	94,3	100,3	94,8	111,3	-	79,2	74,4	79,1	106,5	93,2
oct	-	101,5	99,8	93,4	116,5	-	83,3	83,8	95,0	106,2	105,8
nov	-	97,3	91,6	90,2	112,3	-	82,7	75,6	87,7	114,8	94,9
dec	-	-	-	81,5	116,7	-	80,5	89,6	-	-	102,6
083 - GESAMTES EINFUHRVOLUMEN											
VOLUME INDEX TOTAL IMPORTS											
VOLUME IMPORTATIONS TOTALES											
	EUR9 = 100										
1975	100,0	100,0	6,5	3,6	24,3	-	17,8	0,7	14,1	9,7	23,2
	1975 = 100										
1978	123,9	123,9	121,9	114,4	127,4	120,1	128,1	149,8	124,3	121,8	117,1
1979	135,3	135,4	123,8	122,4	139,2	130,8	143,9	170,5	141,1	129,4	127,8
1980	136,3	136,6	129,5	112,9	142,3	121,1	152,0	162,2	144,1	125,9	121,2
1981	-	-	-	109,2	137,2	-	-	164,4	-	-	-
1980 IV	136,6	136,6	130,3	107,9	142,8	138,0	155,1	155,1	151,6	126,1	112,9
1981 I	-	127,7	127,4	107,6	139,2	-	149,1	160,5	116,5	115,0	107,6
II	-	116,8	124,3	108,3	136,6	-	147,8	167,3	139,3	119,0	33,2
III	-	111,8	119,4	102,5	132,0	-	134,5	168,1	126,2	112,7	43,0
IV	-	-	-	118,4	141,0	-	-	161,6	-	-	-
1980 oct	141,7	141,8	140,4	111,0	152,2	136,7	162,6	150,2	144,2	129,8	118,2
nov	130,6	130,7	121,8	101,7	138,5	125,7	146,3	173,5	144,5	120,7	108,1
dec	137,5	137,3	128,6	111,0	137,7	151,5	156,5	141,7	166,3	127,7	112,3
1981 jan	-	121,7	119,8	107,4	131,1	-	140,2	158,1	114,6	107,6	105,4
feb	-	124,9	126,6	98,2	131,8	-	146,4	154,4	121,1	113,7	105,2
mar	-	136,4	135,7	117,3	154,7	-	160,8	169,1	113,9	123,7	112,1
apr	-	130,8	131,9	113,1	137,6	-	149,2	160,0	148,0	117,7	99,5
mai	-	107,8	114,0	106,8	135,0	-	142,6	171,6	140,3	111,7	0,0
jun	-	111,7	127,0	105,2	137,3	-	151,6	170,3	129,7	127,7	0,0
jul	-	109,4	117,1	104,4	143,0	-	145,9	186,9	126,8	114,7	0,0
aug	-	90,1	113,1	92,6	117,4	-	104,4	144,4	103,2	105,6	0,0
sep	-	136,0	128,0	110,5	135,5	-	153,3	173,0	148,4	117,7	128,9
oct	-	140,1	148,2	114,7	144,2	-	157,7	171,1	133,4	126,7	128,3
nov	-	-	-	124,0	143,8	-	156,1	182,5	-	-	136,7
dec	-	-	-	116,4	134,9	-	-	131,2	-	-	-
084 - GESAMTES AUSFUHRVOLUMEN											
VOLUME INDEX TOTAL EXPORTS											
VOLUME EXPORTATIONS TOTALES											
	EUR9 = 100										
1975	100,0	100,0	13,8	2,7	26,7	-	17,5	1,7	10,7	17,2	9,6
	1975 = 100										
1978	122,8	122,8	124,3	108,3	122,2	129,5	123,3	136,6	134,8	113,2	122,3
1979	130,8	130,8	128,1	117,9	131,0	136,6	135,6	147,6	144,4	123,2	123,1
1980	132,8	132,7	131,8	127,9	136,4	150,6	138,5	156,4	133,0	124,7	124,2
1981	-	-	-	134,7	145,2	-	-	160,2	-	-	-
1980 IV	136,3	136,0	134,7	131,9	138,4	168,1	142,5	161,7	144,8	126,0	124,8
1981 I	-	123,8	128,4	135,5	136,7	-	140,6	144,7	114,4	127,3	75,2
II	-	120,2	136,2	136,4	143,6	-	150,8	162,6	142,3	124,0	0,0
III	-	120,9	125,1	127,6	142,9	-	132,6	162,4	141,8	118,3	40,9
IV	-	-	-	139,4	157,5	-	-	171,2	-	-	-
1980 oct	139,8	139,7	144,0	142,1	147,7	151,1	147,6	176,6	121,1	130,0	130,5
nov	129,2	129,3	125,8	125,5	131,5	127,6	132,8	165,6	138,7	122,0	119,4
dec	139,8	139,1	134,4	128,1	135,9	225,6	147,1	142,8	174,5	126,0	124,5
1981 jan	-	119,8	117,1	131,7	123,2	-	122,2	138,7	107,5	124,0	114,4
feb	-	130,0	128,2	129,5	135,8	-	143,9	141,8	125,2	124,0	111,2
mar	-	121,4	139,9	145,5	151,2	-	155,9	153,5	110,6	134,0	0,0
apr	-	123,5	137,7	135,6	149,2	-	157,1	142,4	147,7	124,0	0,0
mai	-	113,9	127,5	128,4	137,9	-	144,2	172,7	126,2	119,0	0,0
jun	-	123,1	143,5	145,2	143,6	-	151,1	172,7	152,9	129,0	0,0
jul	-	123,5	125,9	116,8	158,7	-	148,5	171,7	151,4	120,0	0,0
aug	-	97,8	98,5	125,1	121,4	-	111,8	145,4	118,5	108,0	0,0
sep	-	141,3	151,0	141,0	148,7	-	137,7	170,1	155,5	127,0	122,7
oct	-	152,2	150,2	143,3	162,9	-	152,2	185,9	158,9	132,0	142,1
nov	-	-	-	148,7	157,4	-	146,5	175,9	-	-	132,1
dec	-	-	-	126,0	152,4	-	-	151,7	-	-	-

	EUR10	EUR9	UEBL/BLEU	DANMARK	BR DEUTSCHLAND	ΕΛΛΑΔΑ	FRANCE	IRELAND	ITALIA	NEDERLAND	UNITED KINGDOM
<b>085 - TERMS OF TRADE</b>											
<b>TERMS OF TRADE</b>											
<b>1975 = 100</b>											
1978	-	101.3	96.5	101.2	101.1	-	101.2	104.0	101.6	100.5	104.5
1979	-	100.2	98.1	95.8	95.4	-	101.6	100.0	101.1	98.1	110.9
1980	-	95.2	94.4	89.0	89.1	-	94.2	94.1	94.3	94.4	112.4
1981	-	-	-	87.2	84.4	-	-	90.1	-	-	-
1980 IV	-	94.8	93.0	88.2	88.8	-	94.1	88.2	92.0	93.3	115.2
1981 I	-	95.3	89.2	85.9	84.5	-	90.8	87.6	86.9	91.1	77.7
II	-	91.7	88.9	86.5	84.9	-	89.4	89.7	85.4	92.5	0.0
III	-	87.6	89.1	87.2	82.7	-	88.6	90.6	83.9	95.1	39.2
IV	-	-	-	89.1	85.7	-	-	92.6	-	-	-
1980 oct	-	95.8	94.0	87.6	90.5	-	95.1	95.4	91.0	95.4	115.7
nov	-	94.9	93.4	88.4	88.7	-	93.0	93.3	94.0	92.6	114.3
dec	-	93.7	91.5	88.6	87.2	-	94.0	75.9	90.9	91.7	115.7
1981 jan	-	93.3	89.8	88.2	85.7	-	90.4	88.1	90.9	92.7	117.5
feb	-	90.2	88.3	84.7	83.1	-	90.8	87.1	85.4	87.9	115.6
mar	-	102.5	89.6	84.9	84.7	-	91.0	87.7	84.5	92.6	0.0
apr	-	100.7	90.6	86.9	85.0	-	88.0	89.9	85.8	92.6	0.0
mai	-	86.9	87.7	86.3	85.8	-	89.5	88.4	84.5	91.2	0.0
jun	-	87.6	88.3	86.3	83.9	-	90.8	90.7	86.0	93.8	0.0
jul	-	86.5	89.1	86.1	83.4	-	88.3	90.2	84.8	94.4	0.0
aug	-	84.6	87.5	87.4	80.3	-	85.8	91.4	83.2	93.4	0.0
sep	-	91.7	90.6	88.2	84.3	-	91.8	90.2	83.9	97.4	117.5
oct	-	94.5	105.0	88.7	85.7	-	89.8	91.9	88.6	100.7	114.6
nov	-	-	91.8	89.2	85.4	-	91.7	93.4	-	-	117.7
dec	-	-	-	89.4	85.9	-	-	92.3	-	-	-
<b>086 - DURCHSCHNITTSWERTE</b>											
<b>GESAMTE EINFUHR</b>											
<b>UNIT VALUE INDEX</b>											
<b>TOTAL IMPORTS</b>											
<b>1975 = 100</b>											
1978	-	120.3	126.0	119.3	124.0	-	114.6	122.9	114.6	120.3	122.1
1979	-	132.8	138.2	132.1	138.2	-	123.5	138.7	128.8	133.8	134.4
1980	-	156.4	158.7	149.1	157.3	-	146.2	162.7	160.2	156.8	164.2
1981	-	-	-	172.7	177.3	-	-	189.8	-	-	-
1980 IV	-	161.6	160.9	155.3	159.8	-	150.3	177.3	169.0	161.9	173.4
1981 I	-	163.4	170.6	165.0	169.1	-	159.6	181.2	188.0	172.8	124.4
II	-	169.5	176.0	172.5	173.2	-	165.6	188.5	200.5	182.4	0.0
III	-	187.2	185.0	177.6	183.6	-	177.7	194.9	217.2	184.5	59.6
IV	-	-	-	175.5	183.3	-	-	194.5	-	-	-
1980 oct	-	157.6	156.9	152.8	155.3	-	147.8	162.0	166.7	156.7	169.3
nov	-	160.8	160.5	155.0	159.2	-	150.1	165.6	164.4	161.4	175.0
dec	-	166.4	165.1	158.0	164.8	-	152.9	204.2	176.0	167.7	176.0
1981 jan	-	168.3	168.5	158.2	165.5	-	156.5	177.4	176.3	167.2	184.8
feb	-	174.8	171.3	167.3	170.7	-	160.6	181.9	193.7	177.1	188.3
mar	-	147.1	171.9	169.6	171.2	-	161.7	184.3	194.0	174.1	0.0
apr	-	151.3	171.9	168.7	172.3	-	164.5	184.3	194.3	179.1	0.0
mai	-	177.1	178.8	174.1	172.0	-	164.9	190.3	197.9	183.9	0.0
jun	-	180.0	177.2	174.7	175.3	-	167.2	190.9	209.3	184.3	0.0
jul	-	184.2	183.8	179.4	179.4	-	175.6	192.0	209.9	184.3	0.0
aug	-	191.8	188.5	177.4	189.4	-	182.8	193.7	221.0	187.3	0.0
sep	-	185.5	182.6	176.1	182.0	-	174.6	198.9	220.7	182.1	178.9
oct	-	179.1	159.2	174.6	182.7	-	169.0	195.0	202.5	182.4	178.8
nov	-	-	181.3	174.9	181.8	-	170.2	191.9	-	-	183.4
dec	-	-	-	177.0	185.4	-	-	196.6	-	-	-
<b>087 - DURCHSCHNITTSWERTE</b>											
<b>GESAMTE AUSFUHR</b>											
<b>UNIT VALUE INDEX</b>											
<b>TOTAL EXPORTS</b>											
<b>1975 = 100</b>											
1978	-	122.3	122.1	121.2	125.3	-	116.0	126.8	115.7	121.9	129.7
1979	-	133.4	136.1	127.1	131.5	-	125.4	137.3	129.1	132.4	151.6
1980	-	149.4	150.3	133.3	140.1	-	137.7	151.2	149.9	149.2	187.8
1981	-	-	-	151.3	149.6	-	-	169.7	-	-	-
1980 IV	-	153.6	150.0	137.7	141.8	-	141.4	153.4	154.4	152.2	203.2
1981 I	-	155.6	152.7	142.4	142.9	-	144.9	157.5	162.1	158.7	147.4
II	-	155.1	156.9	149.9	147.0	-	148.1	167.6	170.2	170.2	0.0
III	-	164.5	165.3	155.7	151.7	-	157.4	175.1	181.1	176.9	71.2
IV	-	-	-	157.1	157.0	-	-	178.6	-	-	-
1980 oct	-	151.5	148.0	134.6	140.4	-	140.7	153.3	150.7	150.7	199.0
nov	-	153.0	150.5	137.7	141.2	-	139.7	153.3	153.5	150.8	203.5
dec	-	156.4	151.6	140.7	143.6	-	143.7	153.7	158.9	155.1	207.0
1981 jan	-	157.6	151.9	140.2	141.7	-	141.6	155.0	159.2	156.3	220.9
feb	-	158.1	151.8	142.3	141.9	-	145.8	157.1	164.2	157.1	221.4
mar	-	151.3	154.6	144.7	145.0	-	147.2	160.4	162.9	162.6	0.0
apr	-	152.9	156.2	147.3	146.4	-	144.8	164.4	165.7	167.2	0.0
mai	-	154.4	157.4	150.9	147.4	-	147.5	166.9	166.1	169.1	0.0
jun	-	158.1	157.0	151.5	147.0	-	151.9	171.7	178.8	174.3	0.0
jul	-	159.9	164.3	155.1	149.6	-	155.1	171.7	176.8	175.4	0.0
aug	-	162.7	165.6	155.9	152.0	-	156.8	175.5	182.6	176.5	0.0
sep	-	170.7	166.0	156.0	153.5	-	160.3	177.9	183.9	178.8	213.7
oct	-	169.8	167.8	155.6	156.6	-	151.8	177.8	178.2	185.2	208.3
nov	-	-	167.0	156.8	155.1	-	156.0	177.9	-	-	208.3
dec	-	-	-	159.0	159.3	-	-	180.0	-	-	219.6

## EINFUHR EXTRA-EG

## IMPORTS EXTRA-EC

## IMPORTATIONS EXTRA-CE

	EUR10	EUR9	UEBL/BLEU	DANMARK	BR DEUTSCHLAND	ΕΛΛΑΔΑ	FRANCE	IRELAND	ITALIA	NEDERLAND	UNITED KINGDOM	
088 - INSGESAMT - SITC 0-9 SAISONBEREINIGT					TOTAL - SEASONALLY ADJUSTED SITC 0-9						TOTAL - CTIC 0-9 DESAISONNALISE	
					1975 = 100							
1978	-	140.8	143.9	126.1	154.6	-	137.7	177.1	135.5	143.1	130.6	
1979	-	171.6	186.1	148.6	191.6	-	165.7	215.9	176.8	173.0	148.3	
1980	-	217.9	233.7	161.8	237.3	-	235.8	216.0	232.1	216.4	181.9	
1981	-	-	-	182.4	252.9	-	267.3	-	-	-	-	
1980 IV	-	222.6	240.2	153.2	236.9	-	249.2	211.1	239.0	225.3	183.1	
1981 I	-	213.5	241.0	163.4	243.9	-	250.5	231.2	234.8	223.6	130.7	
II	-	200.4	251.2	184.6	249.3	-	264.6	261.5	292.8	247.1	12.7	
III	-	218.7	289.9	186.6	260.8	-	273.9	265.7	305.4	240.0	55.9	
IV	-	-	-	195.2	257.4	-	280.3	-	-	-	-	
1980 oct	-	223.2	242.0	158.4	243.8	-	254.3	177.7	240.3	210.3	179.5	
nov	-	213.4	225.4	148.7	229.6	-	235.9	234.8	226.5	217.2	175.9	
dec	-	231.1	253.2	152.6	237.3	-	257.4	220.9	250.3	248.4	193.9	
1981 jan	-	218.3	241.8	165.4	227.9	-	240.8	213.5	237.0	210.9	179.8	
feb	-	229.6	236.0	152.8	241.1	-	249.7	242.2	256.0	232.0	185.2	
mar	-	192.5	245.2	172.0	262.8	-	260.9	237.8	211.3	227.8	27.1	
apr	-	206.6	262.5	197.5	250.8	-	267.4	255.7	307.8	236.2	26.3	
mai	-	192.0	231.5	182.5	245.5	-	253.5	270.1	273.5	232.7	12.7	
jun	-	202.5	259.6	173.7	251.6	-	272.9	258.6	297.0	272.3	-0.7	
jul	-	205.8	299.2	211.5	264.9	-	280.6	279.1	282.1	240.5	-1.9	
aug	-	196.6	293.9	168.3	255.1	-	248.3	251.6	285.8	236.6	1.1	
sep	-	253.7	276.6	179.9	262.3	-	292.8	266.4	348.1	242.9	168.6	
oct	-	237.6	258.1	181.3	260.4	-	273.8	260.7	281.6	246.1	158.5	
nov	-	245.6	288.0	210.8	264.0	-	277.9	260.4	282.8	234.9	177.2	
dec	-	-	-	193.5	247.7	-	289.1	-	-	-	-	
089 - INSGESAMT - SITC 0-9					TOTAL - SITC 0-9						TOTAL - CTIC 0-9	
					MIO ECU							
1975	-	10 466.9	677.4	378.4	2 543.1	-	1 861.8	78.1	1 475.5	1 020.2	2 432.3	
					1975 = 100							
1978	-	142.0	145.1	126.6	156.0	-	139.5	178.0	137.7	145.0	131.1	
1979	-	173.0	187.4	147.8	193.2	-	168.3	216.4	178.7	175.5	149.3	
1980	-	216.2	231.6	158.1	234.8	-	234.9	216.8	227.6	215.5	180.7	
1981	-	-	-	181.4	253.2	-	268.5	-	-	-	-	
1980 IV	-	226.1	243.8	156.7	241.5	-	249.0	202.8	257.4	229.8	178.7	
1981 I	-	210.2	248.2	168.3	245.1	-	256.4	246.0	215.3	228.1	122.6	
II	-	199.9	253.9	182.8	248.4	-	268.7	271.4	299.1	251.6	0.0	
III	-	216.4	281.6	176.0	255.8	-	265.2	266.2	297.6	229.6	69.6	
IV	-	-	-	198.6	263.3	-	283.7	-	-	-	-	
1980 oct	-	225.2	250.3	159.3	248.5	-	252.5	180.2	240.5	212.7	180.4	
nov	-	213.1	224.5	156.3	231.2	-	234.0	238.9	223.9	223.6	172.0	
dec	-	240.2	256.5	154.4	244.8	-	260.4	189.2	307.8	253.2	183.8	
1981 jan	-	215.3	247.1	170.9	224.1	-	239.8	245.5	202.6	222.8	189.2	
feb	-	221.0	236.1	149.8	236.7	-	246.6	249.2	239.1	225.1	178.4	
mar	-	194.3	261.4	184.2	274.6	-	282.9	243.2	204.1	236.5	0.0	
apr	-	202.2	264.1	198.4	249.1	-	271.8	260.9	313.1	235.4	0.0	
mai	-	192.4	233.0	172.3	243.7	-	259.1	293.0	288.9	234.7	0.0	
jun	-	205.1	264.5	177.6	252.4	-	275.1	260.3	295.3	284.7	0.0	
jul	-	203.6	286.7	193.4	269.6	-	281.3	289.4	270.1	228.1	0.0	
aug	-	183.1	289.1	155.9	243.2	-	222.5	233.8	258.1	225.1	0.0	
sep	-	262.6	268.9	178.7	254.8	-	291.9	275.4	364.6	235.5	208.8	
oct	-	251.2	265.0	182.9	269.9	-	276.9	257.5	276.7	251.0	203.2	
nov	-	255.8	291.2	221.8	268.7	-	278.5	260.3	275.2	241.4	214.5	
dec	-	-	-	191.3	251.4	-	295.7	-	-	-	-	
090 - NAHRUNGS-UND GENUSSMITTEL SITC 0+1					FOOD, DRINK AND TOBACCO SITC 0+1						PRODUITS ALIMENTAIRES, BOISSONS, TABAC CTIC 0+1	
					1000 ECU							
1975	-	1 415 414	75 782	39 135	303 569	-	221 046	15 523	194 695	191 182	374 482	
					1975 = 100							
1978	-	136.2	125.4	159.9	152.2	-	161.7	100.2	123.5	130.0	119.3	
1979	-	140.2	147.3	164.9	155.6	-	151.9	108.3	134.7	133.8	124.3	
1980	-	149.8	162.5	177.8	172.1	-	166.0	108.9	140.0	148.5	124.1	
1981	-	-	-	-	-	-	-	-	-	-	-	
1980 IV	-	160.4	186.9	182.2	189.7	-	184.1	95.5	136.9	153.1	133.6	
1981 I	-	142.0	162.9	170.3	190.5	-	174.9	106.7	116.7	167.1	77.7	
II	-	130.3	192.8	202.9	181.8	-	183.2	125.0	160.5	172.4	0.0	
III	-	128.3	191.3	200.2	161.9	-	152.6	124.3	148.0	153.8	43.3	
IV	-	-	-	-	-	-	-	-	-	-	-	
1980 oct	-	154.8	197.7	167.9	185.9	-	165.1	95.6	130.5	155.5	128.4	
nov	-	155.1	179.6	197.9	193.5	-	179.6	110.4	115.1	150.7	124.8	
dec	-	171.3	183.5	180.9	189.6	-	207.7	80.6	165.2	153.2	147.6	
1981 jan	-	154.4	153.7	141.4	180.0	-	172.5	113.7	144.9	166.8	124.7	
feb	-	140.8	168.4	156.7	175.8	-	160.3	108.9	98.5	157.6	108.5	
mar	-	130.7	166.8	212.6	215.9	-	191.9	97.4	106.7	176.9	0.0	
apr	-	123.8	181.2	185.8	177.8	-	182.2	155.4	130.6	168.1	0.0	
mai	-	129.1	174.1	195.7	176.7	-	187.5	110.2	173.8	163.3	0.0	
jun	-	137.9	223.0	227.0	190.9	-	180.0	109.3	177.3	185.7	0.0	
jul	-	120.5	187.9	228.7	165.4	-	169.5	153.4	144.9	152.3	0.0	
aug	-	105.4	195.0	179.1	151.1	-	130.7	103.2	119.1	145.4	0.0	
sep	-	159.0	190.9	192.7	169.2	-	157.5	116.2	180.0	163.7	130.0	
oct	-	-	-	-	-	-	-	-	-	-	-	
nov	-	-	-	-	-	-	-	-	-	-	-	
dec	-	-	-	-	-	-	-	-	-	-	-	

## EINFUHR EXTRA-EG

## IMPORTS EXTRA-EC

## IMPORTATIONS EXTRA-CE

	EUR10	EUR9	UEBL/BLEU	DANMARK	BR DEUTSCHLAND	ΕΛΛΑΔΑ	FRANCE	IRELAND	ITALIA	NEDERLAND	UNITED KINGDOM	
091 - ROHSTOFFE SITC 2+4		RAW MATERIALS SITC 2+4						MATIERES PREMIERES CTCI 2+4				
1000 ECU												
1975 I	-	1 433 054	101 918	33 082	399 870	-	232 067	6 936	233 965	127 544	297 673	
1975 = 100												
1978	-	126.0	118.2	149.6	124.1	-	129.0	139.8	130.8	147.9	112.5	
1979	-	152.5	146.8	179.3	147.1	-	152.1	169.0	180.1	172.7	128.2	
1980	-	167.9	183.5	174.7	166.6	-	166.2	178.9	196.5	186.9	134.3	
1981	-	-	-	-	-	-	-	-	-	-	-	
1980 IV	-	157.1	172.2	159.9	157.8	-	153.3	147.8	179.6	177.6	127.2	
1981 I	-	150.4	194.8	257.8	157.5	-	165.8	177.8	153.8	205.2	75.1	
II	-	149.4	213.0	169.2	171.0	-	178.2	232.7	213.2	200.2	0.0	
III	-	149.3	204.7	118.2	166.5	-	161.9	257.7	189.3	191.6	48.6	
IV	-	-	-	-	-	-	-	-	-	-	-	
1980 oct	-	156.0	185.9	140.1	160.5	-	153.5	159.9	168.3	177.9	124.5	
nov	-	149.9	152.4	108.2	151.8	-	161.3	161.7	165.6	160.5	125.0	
dec	-	165.2	178.3	231.3	161.1	-	145.2	121.8	204.9	194.4	132.0	
1981 jan	-	155.8	163.3	328.1	154.8	-	163.8	172.8	148.4	202.8	114.4	
feb	-	153.9	210.3	164.2	146.0	-	165.2	192.5	153.7	209.3	110.8	
mar	-	141.6	210.9	281.1	171.8	-	168.4	168.3	159.4	203.6	0.0	
apr	-	144.7	196.7	173.3	169.2	-	167.2	189.4	221.0	173.3	0.0	
mai	-	153.2	213.0	208.8	171.2	-	175.2	264.3	226.9	210.3	0.0	
jun	-	150.4	229.4	125.5	172.8	-	192.3	244.4	191.8	216.8	0.0	
jul	-	148.5	211.8	104.6	184.1	-	173.8	350.8	195.2	201.4	0.0	
aug	-	124.6	202.1	101.0	153.5	-	130.2	186.0	174.5	164.4	0.0	
sep	-	174.7	200.4	149.1	161.9	-	181.6	236.4	198.3	209.1	145.7	
oct	-	-	-	-	-	-	-	-	-	-	-	
nov	-	-	-	-	-	-	-	-	-	-	-	
dec	-	-	-	-	-	-	-	-	-	-	-	
092 - BRENNSTOFFE SITC 3		FUELS SITC 3						PRODUITS ENERGETIQUES CTCI 3				
1000 ECU												
1975 I	-	3 228 534	182 445	81 348	634 184	-	727 770	17 562	647 374	369 890	567 966	
1975 = 100												
1978	-	120.2	135.7	101.6	134.9	-	121.0	108.2	128.2	124.2	88.9	
1979	-	154.4	170.8	122.1	172.4	-	160.8	136.9	163.3	175.9	101.9	
1980	-	220.7	268.2	138.9	229.3	-	249.2	201.5	233.8	253.9	135.1	
1981	-	-	-	-	-	-	-	-	-	-	-	
1980 IV	-	241.1	272.6	135.8	237.8	-	265.5	162.6	280.6	294.8	140.9	
1981 I	-	231.2	289.4	161.4	243.5	-	280.7	202.8	247.5	260.3	108.4	
II	-	241.7	270.0	145.3	252.2	-	283.6	167.4	357.8	320.2	0.0	
III	-	262.6	400.2	174.6	270.5	-	303.4	46.9	370.9	269.7	48.3	
IV	-	-	-	-	-	-	-	-	-	-	-	
1980 oct	-	223.8	248.1	122.4	230.1	-	268.8	60.8	258.3	227.3	129.1	
nov	-	217.1	253.1	161.6	217.0	-	226.9	250.2	230.7	293.8	134.4	
dec	-	282.5	316.8	123.3	266.3	-	300.7	176.9	352.8	363.4	159.2	
1981 jan	-	230.7	339.4	181.4	205.7	-	269.0	232.2	221.5	261.4	172.1	
feb	-	246.9	237.3	142.4	254.8	-	269.8	233.3	304.5	259.3	153.2	
mar	-	215.9	291.5	160.6	269.9	-	303.3	143.0	216.5	260.2	0.0	
apr	-	253.3	307.6	173.3	256.6	-	303.9	172.9	392.3	288.3	0.0	
mai	-	223.4	241.2	112.0	246.4	-	262.0	203.1	330.4	280.2	0.0	
jun	-	248.5	261.1	150.6	253.6	-	284.8	126.3	350.7	391.9	0.0	
jul	-	247.6	423.5	235.4	267.9	-	324.1	25.3	308.6	262.1	0.0	
aug	-	250.5	438.2	155.6	290.3	-	270.6	23.7	349.5	293.1	0.0	
sep	-	289.6	339.0	132.7	253.4	-	315.4	91.6	454.4	254.0	144.8	
oct	-	-	-	-	-	-	-	-	-	-	-	
nov	-	-	-	-	-	-	-	-	-	-	-	
dec	-	-	-	-	-	-	-	-	-	-	-	
093 - CHEMISCHE ERZEUGNISSE SITC 5		CHEMICALS SITC 5						PRODUITS CHIMIQUES CTCI 5				
1000 ECU												
1975 I	-	447 864	29 090	26 629	102 768	-	82 773	3 675	51 573	44 007	107 348	
1975 = 100												
1978	-	162.2	194.8	116.9	189.9	-	192.2	331.6	161.8	141.6	117.8	
1979	-	193.5	246.0	143.0	231.1	-	226.6	340.5	216.9	182.9	118.4	
1980	-	211.0	257.4	144.7	238.5	-	276.9	259.4	248.3	209.8	118.6	
1981	-	-	-	-	-	-	-	-	-	-	-	
1980 IV	-	210.6	235.8	147.7	249.0	-	277.7	284.4	269.5	192.1	107.5	
1981 I	-	212.3	258.1	154.9	290.1	-	279.6	326.4	230.8	227.5	68.6	
II	-	207.7	300.0	177.1	273.6	-	282.8	337.8	303.4	253.8	0.0	
III	-	219.9	280.5	147.5	264.2	-	310.9	371.8	293.1	264.7	50.2	
IV	-	-	-	-	-	-	-	-	-	-	-	
1980 oct	-	209.0	260.8	134.1	275.1	-	228.4	245.3	273.4	198.2	107.4	
nov	-	226.0	199.2	147.8	244.0	-	395.4	333.3	248.6	184.9	106.9	
dec	-	196.7	247.3	161.2	227.8	-	209.2	274.6	286.5	193.1	108.2	
1981 jan	-	214.1	236.6	143.7	310.4	-	263.1	198.5	210.5	208.7	99.8	
feb	-	208.9	265.9	152.0	279.1	-	214.2	410.8	249.1	218.6	106.0	
mar	-	213.8	271.7	169.1	280.8	-	361.5	369.7	232.7	255.1	0.0	
apr	-	199.5	297.2	188.3	276.6	-	227.3	254.0	323.0	246.7	0.0	
mai	-	210.9	272.2	181.9	261.9	-	345.2	414.7	279.9	233.4	0.0	
jun	-	212.7	330.7	161.2	282.3	-	275.9	344.7	307.3	281.2	0.0	
jul	-	219.0	267.2	130.1	291.8	-	376.0	462.6	245.0	258.9	0.0	
aug	-	178.4	254.6	139.9	232.2	-	217.8	294.4	297.8	237.0	0.0	
sep	-	262.4	319.8	172.4	268.5	-	338.8	358.4	336.4	298.2	150.7	
oct	-	-	-	-	-	-	-	-	-	-	-	
nov	-	-	-	-	-	-	-	-	-	-	-	
dec	-	-	-	-	-	-	-	-	-	-	-	

## EINFUHR EXTRA-EG

## IMPORTS EXTRA-EC

## IMPORTATIONS EXTRA-CE

	EUR10	EUR9	UEBL/BLEU	DANMARK	BR DEUTSCHLAND	ΕΛΛΑΔΑ	FRANCE	IRELAND	ITALIA	NEDERLAND	UNITED KINGDOM
094 - MASCHINEN SITC 71+72					MACHINERY SITC 71+72					MACHINES CTCI 71+72	
					1000 ECU						
1975	-	1 043 281	52 584	50 717	270 074	-	187 344	13 492	109 254	90 367	269 447
					1975 = 100						
1978	-	161,4	158,3	158,1	188,1	-	160,3	196,8	142,2	162,7	142,0
1979	-	180,1	178,1	151,0	217,8	-	174,6	238,7	163,9	175,4	157,3
1980	-	222,7	222,6	159,4	264,5	-	219,6	298,2	218,5	203,1	199,3
1981	-	-	-	-	-	-	-	-	-	-	-
1980 IV	-	247,1	246,5	171,4	296,6	-	251,0	319,2	271,1	220,5	204,9
1981 I	-	219,6	230,6	159,5	273,8	-	257,7	394,9	224,8	213,5	139,0
II	-	202,1	246,5	177,3	298,3	-	275,2	478,8	272,0	228,2	0,0
III	-	230,0	246,9	172,1	309,7	-	266,5	560,8	271,7	220,0	102,4
IV	-	-	-	-	-	-	-	-	-	-	-
1980 oct	-	250,6	263,8	182,7	302,3	-	262,2	291,1	236,6	232,1	210,8
nov	-	237,5	210,0	158,7	287,2	-	224,5	358,4	272,7	213,7	204,5
dec	-	253,4	265,8	172,9	300,5	-	266,2	307,9	303,9	215,8	199,3
1981 jan	-	220,6	200,9	146,1	252,2	-	230,6	400,3	208,1	204,4	201,4
feb	-	231,1	241,9	156,0	250,9	-	253,5	367,4	221,7	198,7	215,6
mar	-	207,0	249,2	176,3	318,3	-	289,0	417,1	244,8	237,3	0,0
apr	-	202,0	250,7	166,6	306,0	-	287,0	430,5	257,5	208,3	0,0
mai	-	201,1	245,4	175,0	291,3	-	260,6	528,4	297,8	230,7	0,0
jun	-	203,2	243,4	190,2	297,6	-	277,9	477,7	260,6	245,5	0,0
jul	-	217,8	217,3	174,9	345,3	-	278,1	619,1	296,0	231,3	0,0
aug	-	171,8	253,1	155,1	264,5	-	226,1	546,6	176,0	195,1	0,0
sep	-	300,5	270,3	186,3	319,2	-	295,1	516,7	343,2	233,4	307,2
oct	-	-	-	-	-	-	-	-	-	-	-
nov	-	-	-	-	-	-	-	-	-	-	-
dec	-	-	-	-	-	-	-	-	-	-	-
095 - FAHRZEUGE SITC 73					TRANSPORT EQUIPMENT SITC 73					MATERIEL DE TRANSPORT CTCI 73	
					1000 ECU						
1975	-	335 842	37 107	26 483	60 667	-	68 280	2 287	25 933	42 762	72 322
					1975 = 100						
1978	-	227,6	145,4	110,4	255,1	-	182,8	384,8	171,3	180,6	375,0
1979	-	216,4	218,9	122,9	264,2	-	193,3	482,0	205,6	204,0	233,9
1980	-	245,0	287,8	99,3	299,4	-	245,9	492,5	370,6	166,5	223,6
1981	-	-	-	-	-	-	-	-	-	-	-
1980 IV	-	256,3	321,9	93,5	297,7	-	306,5	465,7	535,4	172,0	143,1
1981 I	-	269,3	375,8	99,2	446,7	-	285,2	643,4	264,1	213,8	136,0
II	-	273,3	422,4	191,3	459,7	-	319,4	588,5	436,1	203,2	0,0
III	-	244,1	331,0	154,5	379,9	-	277,5	691,2	396,1	161,6	66,8
IV	-	-	-	-	-	-	-	-	-	-	-
1980 oct	-	255,8	434,6	65,3	271,9	-	385,3	574,5	233,3	165,2	149,5
nov	-	239,2	293,2	120,3	295,8	-	284,0	501,4	395,8	184,3	133,4
dec	-	273,8	237,9	94,9	325,3	-	250,2	321,2	977,1	166,6	146,3
1981 jan	-	223,7	363,1	84,4	272,7	-	216,4	630,9	283,6	166,9	168,5
feb	-	287,6	288,5	93,6	445,4	-	309,3	658,7	241,1	238,6	239,4
mar	-	296,5	475,8	119,5	622,1	-	329,9	640,6	267,7	235,8	0,0
apr	-	297,5	499,0	360,8	463,8	-	325,0	839,4	366,5	236,2	0,0
mai	-	263,2	363,8	98,7	486,0	-	328,9	489,0	446,3	179,0	0,0
jun	-	259,1	404,5	114,4	429,2	-	304,1	437,2	495,5	194,5	0,0
jul	-	209,3	294,5	258,4	390,1	-	170,5	752,5	387,8	126,9	0,0
aug	-	202,7	350,3	115,9	423,5	-	206,2	531,8	162,8	158,9	0,0
sep	-	320,2	348,2	89,3	326,2	-	455,9	789,2	637,6	199,0	200,4
oct	-	-	-	-	-	-	-	-	-	-	-
nov	-	-	-	-	-	-	-	-	-	-	-
dec	-	-	-	-	-	-	-	-	-	-	-
096 - ANDERE INDUSTRIELLE ERZEUGNISSE SITC 6+8					OTHER MANUFACTURES SITC 6+8					AUTRES PRODUITS MANUFACTURES CTCI 6+8	
					1000 ECU						
1975	-	2 240 454	146 711	108 854	665 619	-	302 874	14 684	174 758	150 025	676 933
					1975 = 100						
1978	-	163,3	187,6	134,6	171,7	-	154,9	169,6	160,7	181,7	154,7
1979	-	181,6	273,2	152,0	198,3	-	185,2	217,2	228,0	184,2	135,1
1980	-	226,7	322,0	156,7	235,2	-	231,7	252,6	302,0	217,3	188,9
1981	-	-	-	-	-	-	-	-	-	-	-
1980 IV	-	210,5	295,0	152,0	230,4	-	230,3	233,3	297,1	202,0	152,2
1981 I	-	198,9	286,0	152,9	239,8	-	243,0	275,9	243,0	233,3	106,7
II	-	172,0	323,4	151,8	228,8	-	256,1	328,1	301,5	227,5	0,0
III	-	187,5	275,9	162,9	247,8	-	232,7	329,8	272,1	227,3	58,9
IV	-	-	-	-	-	-	-	-	-	-	-
1980 oct	-	229,5	319,6	175,1	259,6	-	251,4	250,3	289,4	233,5	162,5
nov	-	200,2	274,8	147,4	217,3	-	209,6	247,9	285,7	193,9	149,6
dec	-	201,8	290,6	133,4	214,3	-	229,8	201,7	316,2	178,7	144,3
1981 jan	-	202,9	236,7	146,4	224,7	-	220,5	266,1	227,0	224,0	162,9
feb	-	211,2	297,3	150,9	231,6	-	237,9	253,7	242,5	228,7	157,3
mar	-	182,5	323,9	161,5	262,9	-	270,5	307,9	259,4	247,2	0,0
apr	-	171,8	312,7	155,8	230,9	-	243,6	289,0	323,6	224,9	0,0
mai	-	166,4	315,4	146,6	221,0	-	243,5	336,5	287,9	229,4	0,0
jun	-	178,0	342,0	153,0	234,4	-	281,4	358,8	292,9	228,2	0,0
jul	-	176,2	268,7	139,9	257,2	-	265,4	328,2	289,5	220,2	0,0
aug	-	146,1	250,3	146,3	227,3	-	171,1	298,3	197,9	217,7	0,0
sep	-	240,2	308,8	202,7	258,9	-	261,8	362,9	328,9	244,0	176,8
oct	-	-	-	-	-	-	-	-	-	-	-
nov	-	-	-	-	-	-	-	-	-	-	-
dec	-	-	-	-	-	-	-	-	-	-	-

AUSFUHR EXTRA-EG

EXPORTS EXTRA-EC

EXPORTATIONS EXTRA-CE

	EUR10	EUR9	UEBL/BLEU	DANMARK	BR DEUTSCHLAND	ΕΛΛΑΔΑ	FRANCE	IRELAND	ITALIA	NEDERLAND	UNITED KINGDOM	
097 - INSGESAMT - SITC 0-9 SAISONBEREINIGT			TOTAL - SEASONALLY ADJUSTED SITC 0-9						TOTAL - CTIC 0-9 DESAISONNALISE			
<b>1975 = 100</b>												
1978	-	143.4	146.7	124.5	147.2	-	133.7	187.7	147.3	138.4	145.9	
1979	-	159.9	161.1	138.7	158.1	-	158.0	220.4	172.3	154.2	160.4	
1980	-	185.0	192.0	154.8	175.9	-	184.3	290.2	190.6	183.3	198.7	
1981	-	-	-	200.7	209.5	-	225.4	-	-	-	-	
1980 IV	-	192.1	195.4	161.6	176.7	-	195.8	321.4	193.5	186.4	213.9	
1981 I	-	186.6	190.6	181.6	183.7	-	200.8	321.8	204.2	192.2	159.7	
II	-	177.5	218.9	203.0	198.6	-	222.6	389.6	249.4	216.8	17.2	
III	-	199.0	233.6	208.1	214.6	-	232.3	433.8	284.9	229.6	60.9	
IV	-	-	-	213.8	232.0	-	236.2	-	-	-	-	
1980 oct	-	188.7	181.0	158.1	180.1	-	196.6	332.1	168.9	182.2	213.5	
nov	-	184.9	198.0	155.6	169.4	-	184.4	299.4	194.9	174.2	205.9	
dec	-	202.6	207.1	171.1	180.5	-	206.4	332.6	216.6	202.7	222.3	
1981 jan	-	191.7	179.8	180.4	175.8	-	185.2	319.8	207.3	177.8	225.8	
feb	-	203.3	192.3	177.3	186.3	-	205.0	316.5	220.1	195.4	220.2	
mar	-	164.7	199.5	187.1	189.0	-	212.0	328.9	185.2	203.4	33.1	
apr	-	180.7	216.2	203.6	200.1	-	225.4	338.7	257.9	203.9	30.6	
mai	-	170.3	216.8	198.7	196.2	-	220.1	369.6	214.2	209.3	16.0	
jun	-	181.6	223.5	206.7	199.5	-	222.2	460.6	276.2	237.0	4.9	
jul	-	193.2	237.5	209.6	229.2	-	231.1	419.5	288.6	243.7	-3.6	
aug	-	175.3	216.0	208.6	198.1	-	232.1	431.1	249.9	215.9	2.0	
sep	-	228.6	247.3	206.2	216.5	-	233.8	451.0	316.2	229.3	184.2	
oct	-	235.1	228.3	202.0	229.3	-	232.2	453.9	301.9	237.7	203.8	
nov	-	235.8	225.2	234.2	232.2	-	239.0	472.7	275.0	255.1	203.9	
dec	-	-	-	205.2	234.4	-	237.5	-	-	-	-	
098 - INSGESAMT - SITC 0-9			TOTAL - SITC 0-9						TOTAL - CTIC 0-9			
<b>MIO ECU</b>												
1975	-	10 103.6	569.1	321.7	3 417.4	-	1 778.9	44.2	1 288.1	689.4	1 994.7	
<b>1975 = 100</b>												
1978	-	143.4	146.7	124.5	147.2	-	133.7	187.7	147.3	138.4	145.9	
1979	-	159.9	161.1	138.7	158.1	-	158.0	220.4	172.3	154.2	160.4	
1980	-	185.0	192.0	154.8	175.9	-	184.3	290.2	190.6	183.3	198.7	
1981	-	-	-	200.7	209.5	-	225.4	-	-	-	-	
1980 IV	-	202.0	203.1	170.6	186.7	-	204.8	319.8	226.5	192.5	215.6	
1981 I	-	180.4	195.7	182.3	181.6	-	201.4	305.3	184.4	194.3	144.9	
II	-	178.4	225.3	204.4	200.1	-	234.3	399.3	263.8	218.1	0.0	
III	-	198.0	225.4	197.2	212.0	-	222.9	444.6	278.6	230.7	75.3	
IV	-	-	-	218.7	244.2	-	243.2	-	-	-	-	
1980 oct	-	197.6	200.7	170.8	192.8	-	204.9	328.9	170.7	190.6	219.8	
nov	-	187.5	195.7	164.0	173.6	-	182.6	313.4	203.4	178.8	206.9	
dec	-	221.0	213.0	177.1	193.6	-	226.8	317.2	305.3	208.0	220.0	
1981 jan	-	180.4	177.9	171.0	164.4	-	169.2	284.8	168.2	176.3	227.2	
feb	-	193.7	190.8	174.0	178.6	-	201.9	293.8	207.1	186.8	207.6	
mar	-	167.2	218.5	201.8	201.9	-	233.1	337.2	178.0	219.7	0.0	
apr	-	178.5	226.6	204.2	203.6	-	233.9	326.4	266.1	202.5	0.0	
mai	-	167.9	218.8	194.8	195.4	-	222.5	395.0	221.7	206.7	0.0	
jun	-	188.8	230.5	214.3	201.3	-	246.4	476.5	303.4	245.1	0.0	
jul	-	197.8	235.3	178.4	235.7	-	245.6	437.6	292.8	244.5	0.0	
aug	-	161.3	183.7	202.2	185.5	-	203.2	423.9	232.6	212.0	0.0	
sep	-	234.8	257.3	211.1	214.6	-	219.9	472.2	310.4	235.5	225.8	
oct	-	255.6	248.2	209.9	248.0	-	239.8	454.4	298.7	248.2	262.7	
nov	-	246.7	221.7	243.5	238.8	-	237.2	486.6	270.4	261.4	250.4	
dec	-	-	-	202.6	245.9	-	252.6	-	-	-	-	
099 - NAHRUNGS-UND GENUSSMITTEL SITC 0+1			FOOD, DRINK AND TOBACCO SITC 0+1						PRODUITS ALIMENTAIRES, BOISSONS, TABAC CTIC 0+1			
<b>1000 ECU</b>												
1975	-	660 187	26 406	67 098	66 625	-	192 191	12 305	67 898	99 396	128 268	
<b>1975 = 100</b>												
1978	-	144.2	184.1	140.5	188.8	-	130.4	172.8	124.3	147.9	140.5	
1979	-	161.3	217.4	141.1	215.5	-	151.2	248.4	168.9	153.3	141.3	
1980	-	210.9	281.1	154.4	290.4	-	227.9	384.3	178.5	191.6	175.0	
1981	-	-	-	-	-	-	-	-	-	-	-	
1980 IV	-	236.0	304.2	178.8	291.2	-	255.0	430.0	210.0	213.0	207.6	
1981 I	-	250.8	423.5	188.2	384.0	-	304.2	394.0	174.9	238.4	134.9	
II	-	254.0	349.7	211.9	451.8	-	322.5	564.2	249.1	284.8	0.0	
III	-	258.6	426.2	218.6	365.9	-	301.4	691.4	262.5	278.4	66.2	
IV	-	-	-	-	-	-	-	-	-	-	-	
1980 oct	-	228.6	286.1	188.2	324.4	-	223.3	480.9	135.3	237.2	214.4	
nov	-	229.1	342.0	172.2	260.3	-	248.7	434.2	223.2	194.1	200.8	
dec	-	250.2	284.6	175.9	288.9	-	292.9	375.0	271.6	207.6	207.6	
1981 jan	-	248.9	406.4	174.9	356.3	-	279.2	425.9	167.0	201.1	217.6	
feb	-	258.2	398.6	178.2	361.8	-	302.2	344.0	205.2	237.8	187.1	
mar	-	245.3	465.6	211.4	434.0	-	331.1	412.1	152.6	276.4	0.0	
apr	-	254.8	368.3	207.7	511.8	-	333.2	427.2	215.0	267.4	0.0	
mai	-	238.0	284.0	202.0	363.2	-	295.6	454.8	312.8	283.9	0.0	
jun	-	269.2	396.7	226.0	480.3	-	338.7	810.7	219.5	302.9	0.0	
jul	-	268.9	470.2	218.9	460.1	-	321.4	590.5	260.8	332.3	0.0	
aug	-	211.3	373.6	207.0	283.0	-	271.2	767.5	163.6	243.4	0.0	
sep	-	295.6	434.9	229.8	354.6	-	311.5	716.3	363.0	259.4	198.6	
oct	-	-	-	-	-	-	-	-	-	-	-	
nov	-	-	-	-	-	-	-	-	-	-	-	
dec	-	-	-	-	-	-	-	-	-	-	-	

AUSFUHR EXTRA-EG

EXPORTS EXTRA-EC

EXPORTATIONS EXTRA-CE

	EUR10	EUR9	UEBL/BLEU	DANMARK	BR DEUTSCHLAND	ΕΛΛΑΔΑ	FRANCE	IRELAND	ITALIA	NEDERLAND	UNITED KINGDOM
<b>100 - ROHSTOFFE</b>											
<b>SITC 2 + 4</b>											
					<b>RAW MATERIALS</b>						<b>MATIERES PREMIERES</b>
					<b>SITC 2 + 4</b>						<b>CTCI 2 + 4</b>
					<b>1000 ECU</b>						
<b>1975</b>	-	226 783	12 385	15 565	60 224	-	43 075	2 118	20 686	35 263	37 467
					<b>1975 = 100</b>						
<b>1978</b>	-	143.5	175.9	141.5	140.3	-	133.1	112.1	138.8	157.3	141.8
<b>1979</b>	-	153.7	151.0	158.0	158.9	-	147.2	145.9	170.0	162.1	135.1
<b>1980</b>	-	181.0	161.3	162.3	192.1	-	166.5	189.2	201.1	183.9	179.7
<b>1981</b>	-	-	-	-	-	-	-	-	-	-	-
<b>1980 IV</b>	-	191.3	175.3	144.0	202.6	-	188.1	135.3	217.5	195.3	186.7
<b>1981 I</b>	-	193.3	171.6	282.0	212.1	-	184.0	205.7	228.0	197.5	120.4
<b>II</b>	-	186.8	202.8	244.4	220.5	-	224.7	248.9	257.6	204.9	0.0
<b>III</b>	-	178.9	180.7	128.2	220.7	-	168.3	222.7	268.6	208.5	64.9
<b>IV</b>	-	-	-	-	-	-	-	-	-	-	-
<b>1980 oct</b>	-	185.5	206.3	127.2	211.0	-	169.5	70.1	156.7	214.6	175.5
<b>nov</b>	-	172.0	155.4	130.3	184.8	-	155.9	222.2	178.6	171.1	187.3
<b>dec</b>	-	216.3	164.1	174.4	211.9	-	238.8	113.6	317.2	200.1	197.3
<b>1981 jan</b>	-	180.9	148.3	233.5	174.4	-	148.4	190.2	276.7	178.4	166.6
<b>feb</b>	-	203.5	165.2	341.8	202.7	-	174.7	207.5	225.3	188.5	194.7
<b>mar</b>	-	195.6	201.5	270.9	259.2	-	228.7	219.4	182.1	225.5	0.0
<b>apr</b>	-	200.7	227.8	279.0	229.7	-	236.0	244.6	277.7	229.5	0.0
<b>mai</b>	-	180.1	198.0	198.9	217.3	-	219.3	282.2	194.8	230.7	0.0
<b>jun</b>	-	179.5	182.6	255.3	214.6	-	218.9	220.1	300.2	154.6	0.0
<b>jul</b>	-	163.3	194.1	80.1	225.8	-	191.1	309.0	241.9	167.1	0.0
<b>aug</b>	-	149.0	124.6	140.8	207.5	-	128.5	233.0	178.8	221.9	0.0
<b>sep</b>	-	224.6	223.5	163.7	228.7	-	185.2	126.1	384.9	236.5	194.7
<b>oct</b>	-	-	-	-	-	-	-	-	-	-	-
<b>nov</b>	-	-	-	-	-	-	-	-	-	-	-
<b>dec</b>	-	-	-	-	-	-	-	-	-	-	-
<b>101 - BRENNSTOFFE</b>											
<b>SITC 3</b>											
					<b>FUELS</b>						<b>PRODUITS ENERGETIQUES</b>
					<b>SITC 3</b>						<b>CTCI 3</b>
					<b>1000 ECU</b>						
<b>1975</b>	-	393 866	36 266	16 168	67 112	-	40 194	221	91 532	90 004	52 370
					<b>1975 = 100</b>						
<b>1978</b>	-	149.3	117.2	98.1	157.6	-	150.4	305.6	154.7	105.4	241.0
<b>1979</b>	-	208.9	202.3	148.6	177.6	-	245.1	114.7	176.9	157.7	388.4
<b>1980</b>	-	205.4	203.5	145.1	136.1	-	270.9	107.4	127.7	112.0	560.3
<b>1981</b>	-	-	-	-	-	-	-	-	-	-	-
<b>1980 IV</b>	-	217.2	175.8	100.4	146.3	-	268.4	37.9	138.8	99.7	673.4
<b>1981 I</b>	-	215.2	164.8	179.8	158.3	-	327.9	77.2	129.6	108.2	581.4
<b>II</b>	-	164.2	150.8	196.5	159.8	-	392.1	494.2	224.4	98.8	0.0
<b>III</b>	-	240.4	204.4	178.1	158.4	-	433.2	71.4	219.7	142.9	445.8
<b>IV</b>	-	-	-	-	-	-	-	-	-	-	-
<b>1980 oct</b>	-	211.0	176.3	59.3	150.1	-	283.8	98.8	62.4	101.4	752.7
<b>nov</b>	-	225.4	171.5	120.5	131.1	-	218.0	7.2	151.6	91.5	782.0
<b>dec</b>	-	215.2	179.7	121.3	157.7	-	303.3	7.7	202.4	106.3	485.4
<b>1981 jan</b>	-	242.7	202.2	182.7	131.4	-	228.6	178.0	127.2	102.4	885.6
<b>feb</b>	-	263.6	127.1	151.8	171.1	-	399.6	47.6	141.4	125.6	858.5
<b>mar</b>	-	139.3	165.1	204.9	172.4	-	355.6	5.9	120.2	96.7	0.0
<b>apr</b>	-	150.8	160.2	194.7	155.4	-	437.1	53.5	178.1	67.9	0.0
<b>mai</b>	-	109.9	119.7	190.2	135.0	-	327.7	1 417.4	60.9	86.2	0.0
<b>jun</b>	-	231.9	172.6	204.8	188.9	-	411.7	11.8	434.1	142.2	0.0
<b>jul</b>	-	160.1	184.6	205.1	170.0	-	389.0	183.5	141.9	144.0	0.0
<b>aug</b>	-	160.0	185.7	175.9	156.4	-	336.2	13.6	193.8	129.7	0.0
<b>sep</b>	-	401.1	242.8	153.3	148.9	-	574.3	17.2	323.4	155.1	1 337.3
<b>oct</b>	-	-	-	-	-	-	-	-	-	-	-
<b>nov</b>	-	-	-	-	-	-	-	-	-	-	-
<b>dec</b>	-	-	-	-	-	-	-	-	-	-	-
<b>102 - CHEMISCHE ERZEUGNISSE</b>											
<b>SITC 5</b>											
					<b>CHEMICALS</b>						<b>PRODUITS CHIMIQUES</b>
					<b>SITC 5</b>						<b>CTCI 5</b>
					<b>1000 ECU</b>						
<b>1975</b>	-	1 136 989	69 354	27 671	403 353	-	179 206	6 612	113 498	124 198	213 096
					<b>1975 = 100</b>						
<b>1978</b>	-	148.0	146.5	132.1	152.0	-	159.7	250.7	120.9	141.6	148.2
<b>1979</b>	-	148.7	126.5	133.2	158.3	-	156.7	273.5	141.0	127.2	145.7
<b>1980</b>	-	167.3	152.2	149.9	173.4	-	185.0	317.7	157.1	135.3	167.6
<b>1981</b>	-	-	-	-	-	-	-	-	-	-	-
<b>1980 IV</b>	-	168.0	171.8	162.6	170.2	-	180.1	329.0	179.8	133.6	161.7
<b>1981 I</b>	-	160.6	162.9	177.0	186.5	-	180.9	260.8	145.4	148.6	103.7
<b>II</b>	-	160.8	187.8	191.6	196.0	-	221.5	380.1	209.8	156.9	0.0
<b>III</b>	-	179.1	190.0	192.9	202.9	-	240.7	396.8	197.1	179.6	60.0
<b>IV</b>	-	-	-	-	-	-	-	-	-	-	-
<b>1980 oct</b>	-	164.0	165.3	161.5	171.4	-	170.6	376.8	154.5	129.5	163.1
<b>nov</b>	-	156.5	167.1	176.3	159.7	-	165.1	246.8	156.7	129.4	149.9
<b>dec</b>	-	183.4	182.8	150.1	179.5	-	204.5	363.5	228.2	142.0	172.2
<b>1981 jan</b>	-	153.5	153.3	157.9	165.1	-	151.2	235.2	133.4	136.0	151.2
<b>feb</b>	-	174.0	156.3	172.8	188.1	-	182.8	235.4	169.0	150.8	160.0
<b>mar</b>	-	154.4	179.1	200.3	206.2	-	208.7	311.7	133.8	159.0	0.0
<b>apr</b>	-	161.2	204.7	162.3	202.0	-	206.9	294.7	211.5	161.5	0.0
<b>mai</b>	-	150.2	154.0	206.7	191.0	-	211.3	407.6	165.4	145.3	0.0
<b>jun</b>	-	171.1	204.8	205.8	195.0	-	246.2	438.0	252.4	164.0	0.0
<b>jul</b>	-	174.9	183.0	192.9	216.5	-	260.4	399.6	199.6	173.4	0.0
<b>aug</b>	-	162.9	158.8	184.9	193.7	-	253.0	419.5	167.1	192.4	0.0
<b>sep</b>	-	199.4	228.3	200.7	198.4	-	208.9	371.3	224.6	173.2	180.1
<b>oct</b>	-	-	-	-	-	-	-	-	-	-	-
<b>nov</b>	-	-	-	-	-	-	-	-	-	-	-
<b>dec</b>	-	-	-	-	-	-	-	-	-	-	-

AUSFUHR EXTRA-EG

EXPORTS EXTRA-EC

EXPORTATIONS EXTRA-CE

	EUR10	EUR9	UEBL/BLEU	DANMARK	BR DEUTSCHLAND	ΕΛΛΑΔΑ	FRANCE	IRELAND	ITALIA	NEDERLAND	UNITED KINGDOM
<b>103 - MASCHINEN</b>					<b>MACHINERY</b>						<b>MACHINES</b>
					<b>SITC 71 + 72</b>						<b>CTCI 71 + 72</b>
					<b>1000 ECU</b>						
<b>1975</b>	-	2 987 266	95 496	85 715	1 200 434	-	465 738	6 140	366 227	137 269	630 253
					<b>1975 = 100</b>						
<b>1978</b>	-	140.5	132.8	114.1	152.4	-	134.6	192.0	137.7	152.3	125.7
<b>1979</b>	-	139.4	122.3	123.5	146.1	-	146.0	213.7	143.5	129.3	125.4
<b>1980</b>	-	161.1	148.6	140.0	161.0	-	160.6	290.2	174.8	140.6	161.5
<b>1981</b>	-	-	-	-	-	-	-	-	-	-	-
<b>1980 IV</b>	-	181.4	174.3	159.0	176.0	-	184.0	304.9	217.5	154.6	177.3
<b>1981 I</b>	-	148.9	138.3	149.4	154.9	-	170.2	357.6	160.8	150.8	113.9
<b>II</b>	-	147.5	167.6	166.1	175.6	-	190.1	449.0	237.6	154.4	0.0
<b>III</b>	-	159.9	158.7	158.1	181.7	-	175.2	459.9	233.5	156.0	62.8
<b>IV</b>	-	-	-	-	-	-	-	-	-	-	-
<b>1980 oct</b>	-	177.1	153.8	154.3	182.2	-	179.5	285.9	162.5	150.4	185.5
<b>nov</b>	-	165.4	137.0	155.8	161.4	-	164.6	298.3	187.5	144.4	169.9
<b>dec</b>	-	201.5	232.3	167.0	184.5	-	208.0	330.6	302.5	169.0	176.5
<b>1981 jan</b>	-	150.2	127.3	136.6	140.7	-	150.3	274.6	140.6	147.9	178.3
<b>feb</b>	-	159.6	127.8	137.2	154.8	-	167.9	371.8	182.3	122.5	163.5
<b>mar</b>	-	136.9	159.7	174.6	169.2	-	192.3	426.5	159.5	182.1	0.0
<b>apr</b>	-	148.3	175.1	163.1	175.4	-	193.2	411.1	244.0	144.6	0.0
<b>mai</b>	-	144.1	165.9	174.6	180.7	-	178.0	472.2	213.0	136.6	0.0
<b>jun</b>	-	150.1	161.8	160.6	170.7	-	199.2	463.9	255.7	182.1	0.0
<b>jul</b>	-	162.2	166.1	144.5	205.2	-	197.2	489.7	249.3	174.5	0.0
<b>aug</b>	-	129.7	140.4	144.1	158.1	-	164.0	334.7	203.8	137.1	0.0
<b>sep</b>	-	187.8	169.6	185.5	181.8	-	164.3	555.2	247.4	156.3	188.5
<b>oct</b>	-	-	-	-	-	-	-	-	-	-	-
<b>nov</b>	-	-	-	-	-	-	-	-	-	-	-
<b>dec</b>	-	-	-	-	-	-	-	-	-	-	-
<b>104 - FAHRZEUGE</b>					<b>TRANSPORT EQUIPMENT</b>						<b>MATERIEL DE TRANSPORT</b>
<b>SITC 73</b>					<b>SITC 73</b>						<b>CTCI 73</b>
					<b>1000 ECU</b>						
<b>1975</b>	-	1 449 889	48 784	25 369	605 452	-	282 967	1 069	151 319	70 612	264 318
					<b>1975 = 100</b>						
<b>1978</b>	-	125.3	89.0	89.4	127.4	-	122.5	88.6	131.2	76.1	143.5
<b>1979</b>	-	134.5	103.5	79.0	139.7	-	162.9	162.0	133.3	72.9	120.3
<b>1980</b>	-	145.2	127.2	70.6	153.5	-	166.2	142.2	146.3	109.1	123.1
<b>1981</b>	-	-	-	-	-	-	-	-	-	-	-
<b>1980 IV</b>	-	154.0	114.9	78.9	162.3	-	188.7	134.9	165.7	128.9	112.5
<b>1981 I</b>	-	143.2	126.9	127.9	160.6	-	181.1	106.7	161.0	75.7	75.3
<b>II</b>	-	158.7	158.1	201.1	182.9	-	231.9	118.8	210.7	125.9	0.0
<b>III</b>	-	167.2	122.1	159.4	190.9	-	207.5	132.8	267.3	121.0	34.0
<b>IV</b>	-	-	-	-	-	-	-	-	-	-	-
<b>1980 oct</b>	-	145.2	136.1	86.7	163.4	-	191.7	122.8	96.5	83.6	105.4
<b>nov</b>	-	138.1	99.9	44.7	151.5	-	160.6	169.2	134.4	74.7	118.6
<b>dec</b>	-	178.7	108.8	105.3	172.0	-	213.7	112.8	266.3	228.4	113.5
<b>1981 jan</b>	-	132.2	106.4	215.7	141.9	-	127.7	110.7	137.6	43.5	132.2
<b>feb</b>	-	142.1	113.1	79.2	152.0	-	174.2	93.0	181.0	70.2	93.7
<b>mar</b>	-	155.4	161.2	88.9	188.0	-	241.6	116.6	164.5	113.5	0.0
<b>apr</b>	-	158.8	155.3	283.2	184.1	-	219.4	96.3	228.9	101.9	0.0
<b>mai</b>	-	147.9	164.2	101.0	169.6	-	224.9	108.6	192.3	118.4	0.0
<b>jun</b>	-	169.4	154.7	219.2	195.1	-	251.4	151.3	211.0	157.5	0.0
<b>jul</b>	-	175.3	117.9	98.6	202.2	-	228.5	150.4	314.6	156.5	0.0
<b>aug</b>	-	139.9	95.4	302.1	158.7	-	188.6	135.4	235.8	73.8	0.0
<b>sep</b>	-	186.4	152.9	77.5	211.7	-	205.4	112.4	251.6	132.6	102.1
<b>oct</b>	-	-	-	-	-	-	-	-	-	-	-
<b>nov</b>	-	-	-	-	-	-	-	-	-	-	-
<b>dec</b>	-	-	-	-	-	-	-	-	-	-	-
<b>105 - ANDERE INDUSTRIELLE ERZEUGNISSE</b>					<b>OTHER MANUFACTURES</b>						<b>AUTRES PRODUITS MANUFACTURES</b>
<b>SITC 6 + 8</b>					<b>SITC 6 + 8</b>						<b>CTCI 6 + 8</b>
					<b>1000 ECU</b>						
<b>1975</b>	-	3 020 207	239 971	82 226	951 924	-	528 986	9 890	466 562	128 278	612 377
					<b>1975 = 100</b>						
<b>1978</b>	-	151.4	152.2	134.7	147.0	-	138.2	189.9	167.6	159.6	156.9
<b>1979</b>	-	162.7	154.8	145.0	156.8	-	153.1	191.2	192.9	134.4	168.4
<b>1980</b>	-	183.2	181.5	165.3	171.6	-	176.2	231.1	205.3	143.2	201.2
<b>1981</b>	-	-	-	-	-	-	-	-	-	-	-
<b>1980 IV</b>	-	200.0	191.4	180.1	183.6	-	193.4	274.5	244.7	158.4	210.8
<b>1981 I</b>	-	176.5	179.2	178.3	176.3	-	188.8	269.9	203.9	155.9	147.1
<b>II</b>	-	171.8	218.6	194.5	185.2	-	218.2	287.2	285.6	175.0	0.0
<b>III</b>	-	194.9	209.2	204.6	212.7	-	207.6	311.2	309.4	189.2	61.5
<b>IV</b>	-	-	-	-	-	-	-	-	-	-	-
<b>1980 oct</b>	-	197.8	195.6	200.5	191.2	-	195.2	261.9	204.5	166.2	211.1
<b>nov</b>	-	187.7	191.8	180.0	175.5	-	173.7	284.8	220.8	153.7	198.7
<b>dec</b>	-	214.6	186.8	159.6	184.2	-	211.4	276.9	308.8	155.4	222.6
<b>1981 jan</b>	-	179.7	149.3	148.4	163.9	-	165.6	216.9	181.3	143.8	238.3
<b>feb</b>	-	189.1	186.8	175.1	169.1	-	186.1	294.0	228.0	146.6	202.9
<b>mar</b>	-	160.9	201.5	211.4	195.8	-	214.8	298.7	202.3	177.2	0.0
<b>apr</b>	-	171.9	217.8	183.3	187.2	-	217.8	251.2	290.3	160.6	0.0
<b>mai</b>	-	163.4	225.0	193.5	184.2	-	209.9	321.8	245.5	152.4	0.0
<b>jun</b>	-	179.9	213.1	206.6	184.3	-	226.8	288.4	321.0	212.0	0.0
<b>jul</b>	-	198.1	236.6	159.7	233.3	-	238.5	361.3	327.7	185.9	0.0
<b>aug</b>	-	156.3	153.2	213.6	188.2	-	183.9	216.0	251.3	171.1	0.0
<b>sep</b>	-	230.3	237.7	240.5	216.6	-	200.4	356.3	349.1	210.7	184.5
<b>oct</b>	-	-	-	-	-	-	-	-	-	-	-
<b>nov</b>	-	-	-	-	-	-	-	-	-	-	-
<b>dec</b>	-	-	-	-	-	-	-	-	-	-	-



## EINFUHR INTRA-EG

## IMPORTS INTRA-EC

## IMPORTATIONS INTRA-CE

	EUR10	EUR9	UEBL/BLEU	DANMARK	BR DEUTSCHLAND	ΕΛΛΑΔΑ	FRANCE	IRELAND	ITALIA	NEDERLAND	UNITED KINGDOM
106 - INSGESAMT - SITC 0-9 SAISONBEREINIGT	TOTAL - SEASONALLY ADJUSTED SITC 0-9					TOTAL - CTIC 0-9 OESAISONNALISE					
	1975 = 100										
1978	-	156.6	157.8	147.8	160.0	-	154.6	186.6	148.1	147.4	167.7
1979	-	187.6	163.4	178.1	191.8	-	188.1	245.0	188.1	171.7	218.5
1980	-	210.6	192.6	179.8	212.3	-	208.9	283.1	235.9	183.5	236.2
1981	-	-	-	196.7	232.8	-	226.5	-	-	-	-
1980 IV	-	210.7	189.9	176.2	212.4	-	213.2	306.5	241.9	179.0	231.6
1981 I	-	205.2	194.0	184.6	221.3	-	213.1	303.6	236.2	177.1	156.9
II	-	190.2	197.5	191.3	218.6	-	213.8	325.0	253.7	185.4	9.2
III	-	210.7	207.8	199.6	236.7	-	230.4	363.5	262.3	197.3	78.5
IV	-	-	-	214.0	248.4	-	247.6	-	-	-	-
1980 oct	-	213.4	192.1	171.4	214.8	-	215.9	267.3	249.0	184.9	232.8
nov	-	205.5	181.6	157.0	208.9	-	205.1	289.4	256.0	173.3	219.7
dec	-	213.3	195.9	200.2	213.4	-	218.6	362.7	220.6	178.8	242.3
1981 jan	-	206.9	185.4	175.7	216.0	-	208.4	293.0	234.3	166.2	217.2
feb	-	216.2	201.1	186.9	215.8	-	219.0	294.9	241.3	183.6	234.1
mar	-	192.4	195.7	191.1	232.2	-	212.0	323.0	232.9	181.6	19.5
apr	-	192.1	201.3	180.5	217.8	-	214.9	311.8	257.4	186.2	21.5
mai	-	186.5	190.8	206.7	216.3	-	207.2	306.8	252.2	180.4	7.9
jun	-	192.1	200.3	186.7	221.5	-	219.4	356.3	251.4	189.7	-1.7
jul	-	202.5	207.8	197.3	237.2	-	232.1	382.2	263.3	206.6	-8.0
aug	-	191.5	198.7	186.1	227.2	-	216.0	326.9	233.3	188.7	17.8
sep	-	238.2	216.9	215.4	245.7	-	243.2	381.3	290.1	196.6	225.6
oct	-	232.0	204.8	208.2	242.3	-	239.0	365.7	267.3	201.2	218.7
nov	-	239.7	200.4	210.8	249.3	-	246.8	372.5	264.8	200.4	262.8
dec	-	-	-	223.0	253.7	-	257.0	-	-	-	-
107 - INSGESAMT - SITC 0-9	TOTAL - SITC 0-9					TOTAL - CTIC 0-9					
	MIO ECU										
1975 I	-	9 779	1 390	320	2 493	-	1 780	175	1 110	1 348	1 163
	1975 = 100										
1978	-	156.6	157.8	147.8	160.0	-	154.6	186.6	148.1	147.4	167.7
1979	-	187.6	163.4	178.1	191.8	-	188.1	245.0	188.1	171.7	218.5
1980	-	210.6	192.6	179.8	212.3	-	208.9	283.1	235.9	183.5	236.2
1981	-	-	-	196.7	232.8	-	226.5	-	-	-	-
1980 IV	-	214.6	192.6	180.1	214.0	-	216.8	304.8	255.8	184.5	230.9
1981 I	-	205.4	202.2	188.5	225.8	-	219.4	311.0	224.2	176.7	148.5
II	-	193.1	201.3	191.2	224.5	-	220.0	335.1	251.7	191.0	0.0
III	-	200.8	190.9	188.9	227.6	-	210.4	354.9	242.3	191.2	92.1
IV	-	-	-	218.1	253.2	-	256.1	-	-	-	-
1980 oct	-	221.6	205.7	181.5	223.9	-	228.0	271.3	239.9	196.1	241.1
nov	-	206.8	181.3	158.8	209.4	-	204.9	309.1	255.3	172.9	225.2
dec	-	215.6	190.7	200.0	208.6	-	217.4	334.0	272.1	184.6	226.4
1981 jan	-	193.6	179.9	168.5	209.6	-	198.5	295.8	201.1	147.5	206.4
feb	-	215.2	207.5	181.0	213.1	-	223.3	294.9	228.0	183.2	239.1
mar	-	207.5	219.3	216.0	254.8	-	236.4	342.3	243.3	199.3	0.0
apr	-	193.3	208.6	181.6	224.5	-	218.1	310.0	253.0	192.0	0.0
mai	-	189.2	189.5	201.5	220.4	-	210.5	341.5	262.5	183.0	0.0
jun	-	196.7	205.7	190.7	228.8	-	231.3	353.9	239.7	198.0	0.0
jul	-	199.4	180.2	179.6	243.3	-	230.4	389.8	260.8	198.5	0.0
aug	-	161.9	176.1	174.1	201.2	-	158.1	300.3	188.0	177.0	0.0
sep	-	241.1	216.5	213.0	238.2	-	242.7	374.5	278.0	198.1	276.2
oct	-	250.6	221.8	220.4	256.8	-	256.2	367.5	261.1	216.0	283.9
nov	-	250.3	200.5	210.6	253.9	-	252.6	390.5	269.9	201.6	326.3
dec	-	-	-	223.3	248.8	-	259.5	-	-	-	-
108 - NAHRUNGS-UND GENUSSMITTEL SITC 0+1	FOOD, DRINK AND TOBACCO SITC 0+1					PRODUITS ALIMENTAIRES, BOISSONS, TABAC CTIC 0+1					
	1000 ECU										
1975 I	-	431 885.0	153 154.1	18 995.8	393 910.9	-	188 620.7	18 228.2	248 703.3	135 802.7	274 470.6
	1975 = 100										
1978	-	150.2	166.0	192.4	154.4	-	168.6	215.3	135.1	163.0	122.7
1979	-	169.3	183.5	233.1	164.0	-	189.7	284.9	157.9	192.5	141.7
1980	-	183.4	202.2	257.9	173.8	-	204.5	332.2	175.0	215.2	149.2
1981	-	-	-	-	-	-	-	-	-	-	-
1980 IV	-	196.5	222.6	286.1	170.2	-	237.5	398.1	198.0	231.1	153.6
1981 I	-	173.3	206.1	345.3	173.3	-	214.2	447.3	176.5	179.8	90.7
II	-	175.5	221.2	374.4	199.0	-	232.0	425.6	175.8	269.5	0.0
III	-	181.5	223.4	341.3	194.2	-	237.5	450.1	165.0	237.3	59.7
IV	-	-	-	-	-	-	-	-	-	-	-
1980 oct	-	199.1	228.8	289.8	176.1	-	259.0	376.6	164.6	232.2	171.0
nov	-	188.2	208.9	283.2	159.6	-	225.1	401.7	201.9	203.7	151.4
dec	-	202.4	230.0	285.5	175.1	-	228.5	416.1	227.6	257.3	138.4
1981 jan	-	172.9	202.1	268.3	158.3	-	202.6	409.8	187.9	154.1	130.5
feb	-	178.7	203.5	375.3	168.6	-	204.4	448.2	161.2	187.6	141.8
mar	-	168.3	212.7	392.4	192.9	-	235.6	483.9	180.6	197.7	0.0
apr	-	173.6	226.6	306.6	207.3	-	223.9	366.2	167.4	263.9	0.0
mai	-	170.7	202.2	368.7	193.9	-	221.7	442.0	188.4	245.4	0.0
jun	-	182.1	234.7	448.0	195.8	-	250.5	468.7	171.6	299.2	0.0
jul	-	173.6	208.2	356.3	201.4	-	241.1	454.7	160.0	272.7	0.0
aug	-	154.3	210.7	330.4	186.6	-	204.4	408.2	141.1	204.7	0.0
sep	-	216.5	251.4	337.2	194.5	-	266.8	487.3	193.9	234.5	179.1
oct	-	-	-	-	-	-	-	-	-	-	-
nov	-	-	-	-	-	-	-	-	-	-	-
dec	-	-	-	-	-	-	-	-	-	-	-

## EINFUHR INTRA-EG

## IMPORTS INTRA-EC

## IMPORTATIONS INTRA-CE

	EUR10	EUR9	UEBL/BLEU	DANMARK	BR DEUTSCHLAND	ΕΛΛΑΔΑ	FRANCE	IRELAND	ITALIA	NEDERLAND	UNITED KINGDOM
<b>109 - ROHSTOFFE</b> <b>SITC 2 + 4</b>					<b>RAW MATERIALS</b> <b>SITC 2 + 4</b>					<b>MATIERES PREMIERES</b> <b>CTCI 2 + 4</b>	
					<b>1000 ECU</b>						
<b>1975</b>	-	472 990	73 655	6 906	125 510	-	70 677	4 997	101 894	54 112	35 239
					<b>1975 = 100</b>						
<b>1978</b>	-	141.9	135.3	191.6	149.0	-	138.0	174.7	135.1	126.9	167.3
<b>1979</b>	-	177.4	164.4	235.4	179.9	-	176.0	238.6	185.4	144.7	205.9
<b>1980</b>	-	190.2	185.4	251.5	200.3	-	192.7	227.0	189.8	155.3	197.2
<b>1981</b>	-	-	-	-	-	-	-	-	-	-	-
<b>1980 IV</b>	-	192.9	176.2	266.1	207.2	-	191.5	215.4	193.8	164.5	202.6
<b>1981 I</b>	-	188.6	187.2	255.0	207.1	-	206.8	279.9	169.7	160.6	160.8
<b>II</b>	-	178.0	190.8	267.3	204.6	-	200.8	263.2	184.2	154.0	0.0
<b>III</b>	-	180.1	190.3	267.6	198.7	-	192.9	260.3	167.4	177.1	79.5
<b>IV</b>	-	-	-	-	-	-	-	-	-	-	-
<b>1980 oct</b>	-	200.0	180.5	254.2	229.5	-	212.2	208.0	173.6	186.6	196.5
<b>nov</b>	-	180.8	167.7	235.8	188.9	-	166.4	236.1	192.9	152.1	199.6
<b>dec</b>	-	197.7	180.5	308.3	203.0	-	195.9	201.9	215.0	154.9	211.7
<b>1981 jan</b>	-	171.7	159.3	248.9	181.5	-	179.1	253.6	155.5	130.8	230.9
<b>feb</b>	-	195.0	191.3	268.0	196.5	-	219.4	273.9	162.9	171.8	251.5
<b>mar</b>	-	199.1	211.0	248.1	243.3	-	221.9	312.3	190.7	179.2	0.0
<b>apr</b>	-	197.0	197.2	278.9	241.3	-	202.4	260.2	215.8	163.6	0.0
<b>mai</b>	-	170.6	180.4	263.8	198.7	-	186.6	289.8	178.4	145.0	0.0
<b>jun</b>	-	166.3	194.9	259.3	173.8	-	213.4	239.6	158.3	153.3	0.0
<b>jul</b>	-	172.4	158.8	199.7	199.4	-	199.2	270.6	184.6	169.8	0.0
<b>aug</b>	-	144.7	169.7	256.6	168.2	-	142.6	259.1	125.9	163.2	0.0
<b>sep</b>	-	223.2	242.3	346.4	228.4	-	236.9	251.2	191.8	198.2	238.6
<b>oct</b>	-	-	-	-	-	-	-	-	-	-	-
<b>nov</b>	-	-	-	-	-	-	-	-	-	-	-
<b>dec</b>	-	-	-	-	-	-	-	-	-	-	-
<b>110 - BRENNSTOFFE</b> <b>SITC 3</b>					<b>FUELS</b> <b>SITC 3</b>					<b>PRODUITS ENERGETIQUES</b> <b>CTCI 3</b>	
					<b>1000 ECU</b>						
<b>1975</b>	-	658 455	82 187	45 818	251 611	-	95 186	18 049	40 053	44 851	80 700
					<b>1975 = 100</b>						
<b>1978</b>	-	154.5	140.9	145.7	170.0	-	170.1	152.6	113.0	199.2	103.0
<b>1979</b>	-	229.0	228.8	223.8	217.6	-	240.1	255.8	150.0	421.1	180.8
<b>1980</b>	-	301.5	304.3	255.7	273.4	-	352.9	338.1	331.1	524.5	204.9
<b>1981</b>	-	-	-	-	-	-	-	-	-	-	-
<b>1980 IV</b>	-	320.5	393.1	278.5	264.9	-	440.2	325.1	311.4	502.6	205.3
<b>1981 I</b>	-	360.3	465.1	340.6	332.1	-	450.1	405.0	355.1	575.3	119.9
<b>II</b>	-	327.7	369.3	268.2	280.8	-	433.3	434.1	516.2	729.1	0.0
<b>III</b>	-	393.5	355.0	263.9	380.9	-	473.6	677.8	461.6	878.0	84.2
<b>IV</b>	-	-	-	-	-	-	-	-	-	-	-
<b>1980 oct</b>	-	293.0	349.0	245.9	236.2	-	388.2	220.8	354.0	531.7	180.6
<b>nov</b>	-	331.6	433.2	196.9	291.7	-	455.2	345.9	315.7	471.3	210.3
<b>dec</b>	-	337.0	397.1	392.8	266.7	-	477.1	408.6	264.5	504.7	225.0
<b>1981 jan</b>	-	358.4	408.0	360.6	350.5	-	430.6	533.0	260.8	512.4	169.5
<b>feb</b>	-	362.3	544.1	263.9	284.0	-	462.2	312.8	507.5	556.5	190.2
<b>mar</b>	-	360.3	443.3	397.5	361.8	-	457.5	369.1	297.0	656.9	0.0
<b>apr</b>	-	323.5	443.8	212.8	273.1	-	391.6	466.4	497.2	724.3	0.0
<b>mai</b>	-	324.8	313.1	374.5	267.7	-	446.5	356.6	543.4	733.2	0.0
<b>jun</b>	-	334.7	350.9	217.3	301.6	-	461.8	479.4	508.2	729.8	0.0
<b>jul</b>	-	349.8	336.0	235.2	318.3	-	471.4	724.9	408.3	836.6	0.0
<b>aug</b>	-	401.8	343.7	222.9	425.9	-	450.6	574.9	463.9	1 050.0	0.0
<b>sep</b>	-	428.8	385.3	333.6	398.3	-	498.9	733.6	512.6	747.5	252.7
<b>oct</b>	-	-	-	-	-	-	-	-	-	-	-
<b>nov</b>	-	-	-	-	-	-	-	-	-	-	-
<b>dec</b>	-	-	-	-	-	-	-	-	-	-	-
<b>111 - CHEMISCHE ERZEUGNISSE</b> <b>SITC 5</b>					<b>CHEMICALS</b> <b>SITC 5</b>					<b>PRODUITS CHIMIQUES</b> <b>CTCI 5</b>	
					<b>1000 ECU</b>						
<b>1975</b>	-	1 028 618	128 936	38 799	248 101	-	208 234	24 896	137 453	138 689	103 509
					<b>1975 = 100</b>						
<b>1978</b>	-	160.9	162.1	136.9	152.6	-	151.6	174.3	163.4	151.9	212.7
<b>1979</b>	-	208.1	199.8	174.0	200.6	-	197.5	231.5	226.9	188.9	265.2
<b>1980</b>	-	228.3	216.9	188.7	215.2	-	240.1	238.5	257.1	204.6	255.7
<b>1981</b>	-	-	-	-	-	-	-	-	-	-	-
<b>1980 IV</b>	-	218.7	195.5	174.8	210.0	-	225.8	246.5	254.0	198.1	244.6
<b>1981 I</b>	-	232.8	240.6	194.2	227.4	-	259.0	277.0	254.1	216.6	180.3
<b>II</b>	-	217.4	227.1	213.3	243.2	-	245.8	301.5	266.4	219.3	0.0
<b>III</b>	-	227.0	231.1	203.9	242.9	-	230.1	288.2	284.8	211.1	115.6
<b>IV</b>	-	-	-	-	-	-	-	-	-	-	-
<b>1980 oct</b>	-	223.9	209.8	197.7	221.0	-	240.1	233.6	235.8	205.4	232.2
<b>nov</b>	-	210.6	172.9	154.0	192.1	-	225.4	259.6	263.5	191.1	237.9
<b>dec</b>	-	221.6	203.9	172.7	216.9	-	212.0	246.4	262.6	197.9	263.8
<b>1981 jan</b>	-	217.4	204.0	157.6	207.0	-	246.4	232.1	219.0	193.0	249.5
<b>feb</b>	-	245.4	243.0	194.0	216.5	-	269.5	257.3	278.4	208.2	291.3
<b>mar</b>	-	235.6	274.8	231.1	258.8	-	261.0	341.6	264.7	248.5	0.0
<b>apr</b>	-	217.8	219.8	226.0	245.9	-	242.2	297.5	270.5	223.1	0.0
<b>mai</b>	-	211.7	231.7	202.6	230.6	-	228.1	298.3	282.9	209.4	0.0
<b>jun</b>	-	222.7	229.9	211.2	253.1	-	267.3	308.9	245.9	225.4	0.0
<b>jul</b>	-	224.1	206.7	178.1	279.0	-	238.8	308.2	295.9	213.7	0.0
<b>aug</b>	-	184.5	224.3	201.8	211.3	-	175.0	251.0	226.0	193.5	0.0
<b>sep</b>	-	272.4	262.2	231.9	238.6	-	276.7	305.3	332.6	226.1	346.8
<b>oct</b>	-	-	-	-	-	-	-	-	-	-	-
<b>nov</b>	-	-	-	-	-	-	-	-	-	-	-
<b>dec</b>	-	-	-	-	-	-	-	-	-	-	-

## EINFUHR INTRA-EG

## IMPORTS INTRA-EC

## IMPORTATIONS INTRA-CE

	EUR10	EUR9	UEBL/BLEU	DANMARK	BR DEUTSCHLAND	ΕΛΛΑΔΑ	FRANCE	IRELAND	ITALIA	NEDERLAND	UNITED KINGDOM
112 - MASCHINEN SITC 71+72					MACHINERY SITC 71+72						MACHINES CTCI 71+72
					1000 ECU						
1975	-	1 815 674	232 946	65 302	325 213	-	391 725	35 085	226 651	311 101	227 654
					1975 = 100						
1978	-	146.8	136.0	163.4	159.2	-	141.9	198.5	137.3	121.0	180.5
1979	-	170.0	146.4	182.5	185.4	-	171.7	247.5	164.5	126.1	219.2
1980	-	192.9	164.1	166.9	208.9	-	203.8	262.3	214.8	137.8	231.0
1981	-	-	-	-	-	-	-	-	-	-	-
1980 IV	-	205.2	165.3	163.6	222.0	-	227.1	300.7	238.2	145.5	230.7
1981 I	-	174.2	146.4	145.9	197.2	-	210.7	256.2	197.6	129.5	140.3
II	-	166.2	155.2	151.7	214.3	-	220.9	302.1	215.5	128.7	0.0
III	-	173.5	147.9	154.7	207.2	-	203.6	303.0	233.9	127.3	87.8
IV	-	-	-	-	-	-	-	-	-	-	-
1980 oct	-	204.6	177.2	171.3	231.3	-	225.4	270.4	218.2	142.8	228.8
nov	-	194.5	150.1	158.1	217.0	-	209.9	275.9	235.6	136.7	217.6
dec	-	216.6	168.6	161.2	217.8	-	246.0	355.9	260.8	156.9	245.5
1981 jan	-	158.7	131.1	125.1	179.8	-	176.3	238.1	169.1	102.9	189.8
feb	-	187.9	145.5	148.8	187.1	-	219.6	243.5	201.7	140.8	231.2
mar	-	176.0	162.6	163.9	224.8	-	236.2	287.0	221.9	144.7	0.0
apr	-	166.1	161.1	154.1	213.0	-	224.5	267.9	219.8	120.5	0.0
mai	-	164.9	151.3	150.3	212.8	-	206.9	298.1	241.1	125.4	0.0
jun	-	167.6	153.4	150.8	217.0	-	231.2	340.3	185.6	140.2	0.0
jul	-	180.2	143.9	156.9	244.0	-	225.5	339.4	268.0	138.5	0.0
aug	-	131.1	137.7	138.2	171.0	-	155.1	259.0	160.8	112.8	0.0
sep	-	209.0	162.0	169.0	206.7	-	230.2	310.6	272.9	130.5	263.5
oct	-	-	-	-	-	-	-	-	-	-	-
nov	-	-	-	-	-	-	-	-	-	-	-
dec	-	-	-	-	-	-	-	-	-	-	-
113 - FAHRZEUGE SITC 73					TRANSPORT EQUIPMENT SITC 73						MATERIEL DE TRANSPORT CTCI 73
					1000 ECU						
1975	-	918 676	177 117	44 894	224 306	-	154 673	11 541	109 628	93 672	102 844
					1975 = 100						
1978	-	200.3	191.2	104.5	204.3	-	169.0	296.0	183.7	243.3	263.7
1979	-	236.5	192.0	110.0	229.3	-	205.7	364.3	233.5	272.0	387.2
1980	-	233.3	185.4	79.0	210.1	-	221.8	326.6	347.4	216.2	334.8
1981	-	-	-	-	-	-	-	-	-	-	-
1980 IV	-	241.1	185.1	73.9	209.7	-	239.9	267.4	441.1	213.3	290.0
1981 I	-	232.5	191.2	60.3	253.3	-	249.0	326.7	348.0	212.5	193.6
II	-	233.8	220.9	83.0	266.5	-	255.2	377.8	433.1	222.9	0.0
III	-	211.7	170.2	71.3	226.3	-	230.4	260.4	392.4	184.0	111.6
IV	-	-	-	-	-	-	-	-	-	-	-
1980 oct	-	249.6	206.2	53.0	216.3	-	264.9	208.1	401.6	233.2	317.8
nov	-	231.5	161.5	51.7	229.2	-	224.7	283.2	410.8	208.4	270.2
dec	-	242.1	187.6	117.0	183.5	-	230.0	311.0	511.0	198.4	281.9
1981 jan	-	212.9	161.9	59.7	201.8	-	239.4	286.9	328.9	166.2	262.9
feb	-	236.7	186.9	50.6	222.8	-	236.8	342.0	336.1	235.2	317.8
mar	-	247.9	224.8	70.5	335.2	-	270.8	351.1	379.0	236.1	0.0
apr	-	236.2	279.6	90.2	240.3	-	274.2	372.8	441.8	247.8	0.0
mai	-	232.9	212.0	79.1	276.6	-	256.6	449.2	419.1	213.9	0.0
jun	-	232.4	221.2	79.7	282.5	-	234.9	311.4	438.3	207.0	0.0
jul	-	210.9	160.2	73.8	260.5	-	225.6	332.7	426.1	193.5	0.0
aug	-	164.5	149.7	70.1	149.4	-	183.9	227.0	379.2	163.8	0.0
sep	-	259.7	200.7	69.9	268.9	-	281.6	221.7	372.0	194.7	334.9
oct	-	-	-	-	-	-	-	-	-	-	-
nov	-	-	-	-	-	-	-	-	-	-	-
dec	-	-	-	-	-	-	-	-	-	-	-
114 - ANDERE INDUSTRIELLE ERZEUGNISSE SITC 6+8					OTHER MANUFACTURES SITC 6+8						AUTRES PRODUITS MANUFACTURES CTCI 6+8
					1000 ECU						
1975	-	3 108 795	329 266	92 594	854 605	-	667 267	58 333	240 447	551 183	315 107
					1975 = 100						
1978	-	155.8	161.7	155.9	155.2	-	155.0	194.6	159.1	138.4	173.7
1979	-	191.4	218.4	180.5	186.5	-	190.4	253.5	220.6	153.3	214.5
1980	-	217.4	252.6	181.1	203.3	-	214.7	278.9	271.9	165.9	272.9
1981	-	-	-	-	-	-	-	-	-	-	-
1980 IV	-	210.9	235.0	172.7	199.3	-	208.1	311.2	276.4	163.1	249.5
1981 I	-	200.2	258.0	167.4	198.9	-	213.5	287.8	236.7	155.4	158.9
II	-	186.0	245.4	178.8	196.1	-	216.8	313.0	273.6	153.7	0.0
III	-	193.3	247.1	189.4	196.8	-	206.1	317.8	249.8	157.1	99.2
IV	-	-	-	-	-	-	-	-	-	-	-
1980 oct	-	234.1	272.0	191.3	229.4	-	229.7	287.3	283.3	184.7	267.7
nov	-	200.4	218.1	162.3	184.1	-	194.1	324.1	281.1	153.5	248.0
dec	-	198.3	215.0	164.6	184.3	-	200.5	322.2	264.8	151.0	232.9
1981 jan	-	184.9	242.7	139.0	180.3	-	188.7	252.9	196.6	128.8	219.1
feb	-	209.2	254.5	173.7	189.3	-	215.7	284.9	237.7	163.1	257.5
mar	-	206.4	276.7	189.5	227.0	-	236.1	325.5	275.7	174.3	0.0
apr	-	183.8	254.7	178.1	192.9	-	213.8	269.3	264.0	153.1	0.0
mai	-	180.1	229.8	172.3	188.9	-	204.0	338.2	284.9	149.9	0.0
jun	-	194.2	251.8	186.1	206.5	-	232.6	331.5	271.8	158.1	0.0
jul	-	202.0	242.3	183.1	225.6	-	238.9	358.4	291.0	159.8	0.0
aug	-	142.8	217.5	173.0	159.8	-	137.5	251.7	149.7	140.2	0.0
sep	-	235.3	281.6	212.0	204.9	-	241.9	343.3	308.8	171.5	297.5
oct	-	-	-	-	-	-	-	-	-	-	-
nov	-	-	-	-	-	-	-	-	-	-	-
dec	-	-	-	-	-	-	-	-	-	-	-

## AUSFUHR INTRA-EG

## EXPORTS INTRA-EC

## EXPORTATIONS INTRA-CE

	EUR10	EUR9	UEBL/BLEU	DANMARK	BR DEUTSCHLAND	ΕΛΛΑΔΑ	FRANCE	IRELAND	ITALIA	NEDERLAND	UNITED KINGDOM	
115 - INSGESAMT - SITC 0-9 SAISONBEREINIGT	TOTAL - SEASONALLY ADJUSTED SITC 0-9						TOTAL - CTCI 0-9 DESAISONNALISE					
	1975 = 100											
1978	-	157.1	154.0	139.7	161.2	-	152.8	169.5	165.8	137.8	185.4	
1979	-	189.7	179.8	163.6	190.9	-	183.0	198.6	204.7	166.5	242.8	
1980	-	211.6	200.6	189.4	210.5	-	197.5	222.7	210.3	187.0	305.0	
1981	-	-	-	207.4	228.2	-	208.0	-	-	-	-	
1980 IV	-	211.3	197.4	193.2	206.2	-	195.5	220.3	199.9	188.5	329.4	
1981 I	-	204.3	190.8	198.6	208.7	-	199.1	220.7	199.0	195.1	233.6	
II	-	190.3	201.2	202.6	220.3	-	198.9	240.1	210.8	203.4	22.1	
III	-	211.2	215.8	212.0	235.7	-	212.8	237.3	237.1	214.7	97.2	
IV	-	-	-	217.2	247.5	-	215.0	-	-	-	-	
1980 oct	-	214.4	201.2	203.1	212.7	-	199.3	230.8	187.8	192.6	333.1	
nov	-	205.7	190.7	181.1	202.1	-	188.8	214.2	215.5	180.0	309.8	
dec	-	213.8	200.2	195.5	203.8	-	198.3	215.9	196.4	193.0	345.4	
1981 jan	-	209.0	187.4	199.4	198.9	-	190.9	219.9	207.2	193.1	323.9	
feb	-	216.9	193.4	193.9	211.6	-	206.6	215.7	207.8	193.9	330.9	
mar	-	187.1	191.6	202.6	215.5	-	199.9	226.6	182.1	198.4	45.9	
apr	-	194.7	200.4	194.9	228.3	-	201.5	214.9	218.6	202.4	39.9	
mai	-	183.0	191.7	195.3	211.8	-	197.9	251.2	190.4	194.9	20.5	
jun	-	193.2	211.5	217.6	221.0	-	197.4	254.2	223.3	212.8	5.9	
jul	-	204.6	214.2	212.9	247.0	-	212.9	231.4	238.3	214.6	-0.4	
aug	-	190.4	194.6	200.6	217.3	-	205.8	240.4	218.5	204.7	18.1	
sep	-	238.5	238.5	222.5	242.7	-	219.8	239.9	254.5	224.7	273.9	
oct	-	237.7	227.5	220.9	244.5	-	210.0	267.5	250.4	232.2	280.4	
nov	-	241.2	227.2	217.9	248.5	-	218.2	242.9	246.4	236.8	295.0	
dec	-	-	-	212.9	249.4	-	216.6	-	-	-	-	
116 - INSGESAMT - SITC 0-9 MIO ECU	TOTAL - SITC 0-9						TOTAL - CTCI 0-9					
	MIO ECU											
1975	-	9 854.4	1 363.8	263.6	2 638.5	-	1 720.8	170.1	1 056.3	1 690.4	950.9	
	1975 = 100											
1978	-	157.1	154.0	139.7	161.2	-	152.8	169.5	165.8	137.8	185.4	
1979	-	189.7	179.8	163.6	190.9	-	183.0	198.6	204.7	166.5	242.8	
1980	-	211.6	200.6	189.4	210.5	-	197.5	222.7	210.3	187.0	305.0	
1981	-	-	-	207.4	228.2	-	208.0	-	-	-	-	
1980 IV	-	216.1	201.5	194.5	208.3	-	198.4	229.3	220.8	191.3	332.9	
1981 I	-	205.2	196.3	206.1	213.5	-	207.1	207.9	186.4	205.2	211.2	
II	-	194.6	208.7	204.5	225.1	-	212.1	240.0	215.9	208.2	0.0	
III	-	200.6	199.0	200.4	222.9	-	194.4	242.5	229.0	200.5	112.9	
IV	-	-	-	218.9	251.3	-	218.2	-	-	-	-	
1980 oct	-	225.9	218.1	216.2	226.3	-	210.6	255.7	196.5	198.0	343.4	
nov	-	208.4	186.5	183.5	201.4	-	188.7	238.2	223.8	185.9	318.7	
dec	-	214.0	199.8	183.8	197.1	-	195.8	194.2	242.2	190.2	336.7	
1981 jan	-	197.2	177.7	201.0	187.6	-	177.2	196.8	174.1	200.8	306.1	
feb	-	217.8	196.0	196.6	210.9	-	218.2	204.3	203.1	197.8	327.5	
mar	-	200.5	215.2	220.8	242.0	-	226.0	226.6	182.2	217.0	0.0	
apr	-	199.4	210.2	194.3	237.8	-	221.1	210.1	217.7	209.2	0.0	
mai	-	183.9	192.9	192.5	213.5	-	202.9	260.3	194.1	198.8	0.0	
jun	-	200.6	223.0	226.5	223.8	-	212.3	249.5	235.8	216.4	0.0	
jul	-	197.0	194.9	184.2	239.6	-	214.8	257.7	236.0	196.4	0.0	
aug	-	156.9	154.3	186.1	183.3	-	146.8	211.4	195.8	181.7	0.0	
sep	-	247.8	247.8	230.8	245.7	-	221.7	258.5	255.1	223.5	338.7	
oct	-	261.4	253.5	238.7	264.5	-	222.2	298.4	263.4	242.7	365.9	
nov	-	253.1	227.0	220.3	250.8	-	219.9	267.8	256.3	245.4	373.8	
dec	-	-	-	197.6	238.5	-	212.5	-	-	-	-	
117 - NAHRUNGS-UND GENUSSMITTEL SITC 0+1	FOOD, DRINK AND TOBACCO SITC 0+1						PRODUITS ALIMENTAIRES, BOISSONS, TABAC CTCI 0+1					
	1000 ECU											
1975	-	1 479 579	152 339	126 874	180 506	-	327 833	87 672	123 557	396 465	84 335	
	1975 = 100											
1978	-	147.2	140.2	133.4	154.8	-	153.5	146.1	130.5	136.9	213.7	
1979	-	164.3	158.3	141.1	180.2	-	170.1	148.5	173.2	149.0	229.0	
1980	-	175.9	176.3	156.7	200.1	-	180.3	155.5	157.3	158.1	267.5	
1981	-	-	-	-	-	-	-	-	-	-	-	
1980 IV	-	191.3	201.7	161.3	217.1	-	195.3	161.7	182.8	159.0	341.7	
1981 I	-	177.3	178.7	167.5	235.4	-	190.1	110.8	132.4	169.7	186.0	
II	-	183.2	213.2	174.7	232.5	-	200.8	133.7	164.9	193.1	0.0	
III	-	189.2	206.5	184.5	238.1	-	182.8	155.1	205.8	185.5	113.4	
IV	-	-	-	-	-	-	-	-	-	-	-	
1980 oct	-	201.7	219.1	177.3	238.4	-	198.7	198.5	179.0	170.0	326.4	
nov	-	183.4	187.7	153.8	203.2	-	194.5	167.0	185.4	148.7	312.6	
dec	-	188.7	198.4	152.9	209.8	-	192.6	119.7	184.0	158.3	386.0	
1981 jan	-	175.0	170.0	174.2	208.4	-	169.4	113.5	143.1	167.0	284.0	
feb	-	180.3	185.1	154.7	233.4	-	195.8	103.8	142.6	158.5	273.9	
mar	-	176.6	181.0	173.7	264.5	-	205.2	115.0	111.4	183.6	0.0	
apr	-	176.1	209.7	152.0	238.5	-	201.8	111.2	144.6	182.7	0.0	
mai	-	182.1	207.6	158.5	218.3	-	197.7	149.5	172.0	199.4	0.0	
jun	-	191.5	222.1	213.6	240.9	-	202.8	140.4	178.1	197.1	0.0	
jul	-	182.2	216.8	190.9	253.4	-	177.3	152.4	185.0	182.4	0.0	
aug	-	163.7	178.3	170.9	210.8	-	161.8	156.3	168.0	170.9	0.0	
sep	-	221.7	224.6	191.6	250.0	-	209.4	156.6	264.3	203.2	340.2	
oct	-	-	-	-	-	-	-	-	-	-	-	
nov	-	-	-	-	-	-	-	-	-	-	-	
dec	-	-	-	-	-	-	-	-	-	-	-	

## AUSFUHR INTRA-EG

## EXPORTS INTRA-EC

## EXPORTATIONS INTRA-CE

	EUR10	EUR9	UEBL/BLEU	DANMARK	BR DEUTSCHLAND	ΕΛΛΑΔΑ	FRANCE	IRELAND	ITALIA	NEDERLAND	UNITED KINGDOM
118 - ROHSTOFFE SITC 2 + 4					RAW MATERIALS SITC 2 + 4					MATIERES PREMIERES CTCI 2 + 4	
					1000 ECU						
1975	-	473 280	53 862	19 377	101 332	-	112 648	8 815	23 629	107 519	46 099
					1975 = 100						
1978	-	142.6	142.0	160.2	134.4	-	140.6	159.9	148.0	144.1	148.8
1979	-	172.5	152.0	207.4	166.8	-	160.7	221.3	197.0	176.8	190.9
1980	-	183.2	157.3	234.8	168.2	-	170.4	220.9	186.0	188.5	234.6
1981	-	-	-	-	-	-	-	-	-	-	-
1980 IV	-	182.1	165.7	225.8	161.2	-	174.7	222.3	204.4	184.4	222.7
1981 I	-	183.8	160.9	299.1	177.1	-	191.8	190.5	165.7	200.4	127.1
II	-	161.7	171.2	231.9	174.7	-	162.3	218.7	205.5	186.6	0.0
III	-	168.5	171.0	197.7	185.2	-	161.2	202.0	182.2	188.8	73.5
IV	-	-	-	-	-	-	-	-	-	-	-
1980 oct	-	196.4	179.9	266.4	174.2	-	192.1	222.2	171.2	206.8	229.0
nov	-	170.6	157.7	200.7	156.3	-	168.9	221.4	189.6	167.2	197.0
dec	-	179.4	159.4	210.4	153.2	-	163.0	223.3	252.4	179.4	242.0
1981 jan	-	171.7	136.3	278.0	166.9	-	156.2	164.4	137.0	190.9	191.7
feb	-	195.9	163.0	330.1	174.6	-	209.5	203.8	190.4	197.3	189.5
mar	-	183.9	183.5	289.2	189.9	-	209.7	203.4	169.8	212.9	0.0
apr	-	172.7	163.4	271.6	183.4	-	182.0	236.2	251.5	191.1	0.0
mai	-	153.6	172.1	196.9	163.9	-	146.6	228.9	178.1	188.6	0.0
jun	-	158.9	178.1	227.2	176.6	-	158.2	190.9	186.8	180.2	0.0
jul	-	153.6	171.8	134.1	184.5	-	166.5	236.4	179.1	158.8	0.0
aug	-	136.5	139.8	167.0	157.0	-	126.1	172.7	143.1	175.1	0.0
sep	-	215.2	201.3	291.9	214.0	-	190.8	197.0	224.3	232.5	220.4
oct	-	-	-	-	-	-	-	-	-	-	-
nov	-	-	-	-	-	-	-	-	-	-	-
dec	-	-	-	-	-	-	-	-	-	-	-
119 - BRENNSTOFFE SITC 3					FUELS SITC 3					PRODUITS ENERGETIQUES CTCI 3	
					1000 ECU						
1975	-	642 063	56 731	3 473	121 259	-	54 500	2 619	43 714	290 727	69 041
					1975 = 100						
1978	-	161.6	148.1	105.1	158.2	-	140.5	42.7	167.3	149.8	249.1
1979	-	238.4	242.9	260.9	158.7	-	218.8	70.5	291.2	204.5	504.8
1980	-	320.2	379.3	296.5	172.8	-	272.5	117.3	207.1	270.1	859.7
1981	-	-	-	-	-	-	-	-	-	-	-
1980 IV	-	347.5	375.6	336.9	162.2	-	271.5	170.1	233.9	303.1	975.8
1981 I	-	349.5	369.8	334.1	191.0	-	304.6	201.5	155.9	353.4	759.4
II	-	260.2	362.0	331.3	211.9	-	373.3	177.0	218.4	307.2	0.0
III	-	339.2	540.5	196.4	221.2	-	435.5	68.7	355.0	308.6	441.6
IV	-	-	-	-	-	-	-	-	-	-	-
1980 oct	-	326.7	318.4	300.6	164.2	-	300.1	232.4	127.7	271.4	1 004.1
nov	-	332.3	328.5	238.5	169.6	-	252.8	143.9	305.5	291.4	884.9
dec	-	383.4	479.8	471.6	152.7	-	261.6	133.9	268.6	346.5	1 038.2
1981 jan	-	382.5	349.8	335.6	191.2	-	189.5	177.6	157.3	373.5	1 088.6
feb	-	401.0	387.9	343.0	187.0	-	381.3	362.3	170.4	344.9	1 189.7
mar	-	265.0	371.7	323.8	194.7	-	343.0	64.6	140.0	341.6	0.0
apr	-	281.4	407.8	515.6	190.4	-	447.4	169.0	220.2	337.9	0.0
mai	-	232.4	282.0	273.7	212.8	-	368.0	163.5	45.1	289.0	0.0
jun	-	266.6	396.1	204.8	232.7	-	304.4	198.4	390.0	294.6	0.0
jul	-	263.7	457.9	167.0	244.8	-	356.3	43.4	186.7	293.6	0.0
aug	-	262.5	389.0	275.0	186.7	-	422.4	110.4	299.7	297.5	0.0
sep	-	491.4	774.5	147.2	232.0	-	527.7	52.4	578.7	334.6	1 324.7
oct	-	-	-	-	-	-	-	-	-	-	-
nov	-	-	-	-	-	-	-	-	-	-	-
dec	-	-	-	-	-	-	-	-	-	-	-
120 - CHEMISCHE ERZEUGNISSE SITC 5					CHEMICALS SITC 5					PRODUITS CHIMIQUES CTCI 5	
					1000 ECU						
1975	-	1 020 453	162 432	10 174	297 986	-	156 205	9 512	64 597	207 199	112 347
					1975 = 100						
1978	-	164.5	162.9	163.8	163.4	-	178.1	279.5	131.1	149.2	188.4
1979	-	199.6	169.6	196.1	199.7	-	205.7	400.5	175.4	191.6	246.6
1980	-	213.3	180.0	212.5	209.3	-	222.4	443.5	204.1	205.7	259.6
1981	-	-	-	-	-	-	-	-	-	-	-
1980 IV	-	205.7	176.1	205.1	195.3	-	218.2	383.9	212.5	197.5	255.0
1981 I	-	218.6	180.1	255.8	233.5	-	253.1	421.0	188.0	224.1	174.1
II	-	203.0	190.4	254.6	230.1	-	238.9	632.2	228.8	226.6	0.0
III	-	206.8	181.4	252.5	221.2	-	238.8	598.4	199.4	221.6	100.1
IV	-	-	-	-	-	-	-	-	-	-	-
1980 oct	-	211.5	182.0	212.7	211.2	-	206.8	381.0	197.0	206.6	264.0
nov	-	205.0	164.8	208.7	192.3	-	234.6	428.8	198.1	200.1	249.4
dec	-	200.7	181.5	194.0	182.4	-	213.3	341.9	242.6	185.7	251.6
1981 jan	-	212.1	163.6	233.9	214.9	-	227.2	421.6	175.0	212.4	255.4
feb	-	229.2	184.1	252.9	222.1	-	268.4	439.9	198.9	223.1	267.0
mar	-	214.6	192.5	280.7	263.5	-	263.5	401.5	190.0	236.9	0.0
apr	-	206.3	192.3	238.8	250.9	-	234.9	535.6	247.9	213.9	0.0
mai	-	189.3	173.4	245.3	209.0	-	228.1	710.9	185.9	221.2	0.0
jun	-	213.3	205.4	279.7	230.4	-	253.5	650.1	252.5	244.7	0.0
jul	-	203.2	187.4	248.6	219.7	-	276.8	855.5	199.1	215.4	0.0
aug	-	167.9	150.7	229.0	196.8	-	180.7	460.5	181.4	200.7	0.0
sep	-	249.2	206.3	279.8	247.1	-	258.8	479.3	217.6	248.6	300.3
oct	-	-	-	-	-	-	-	-	-	-	-
nov	-	-	-	-	-	-	-	-	-	-	-
dec	-	-	-	-	-	-	-	-	-	-	-

AUSFUHR INTRA-EG

EXPORTS INTRA-EC

EXPORTATIONS INTRA-CE

	EUR10	EUR9	UEBL/BLEU	DANMARK	BR DEUTSCHLAND	ΕΛΛΑΔΑ	FRANCE	IRELAND	ITALIA	NEDERLAND	UNITED KINGDOM
121 - MASCHINEN SITC 71+72			MACHINERY SITC 71+72						MACHINES CTCI 71+72		
1000 ECU											
1975	-	1 800 515	145 624	39 977	695 862	-	274 109	13 962	207 554	191 414	232 018
1975 = 100											
1978	-	151.1	148.5	156.9	149.7	-	148.1	247.1	151.2	147.5	156.1
1979	-	173.6	165.2	181.9	173.6	-	174.5	329.4	192.2	119.6	194.9
1980	-	194.1	179.8	199.9	189.4	-	186.9	456.2	220.2	130.0	238.1
1981	-	-	-	-	-	-	-	-	-	-	-
1980 IV	-	205.6	197.1	203.9	192.7	-	196.7	514.6	249.5	138.9	257.7
1981 I	-	177.2	179.9	208.5	182.5	-	186.6	548.3	189.4	130.4	148.8
II	-	169.3	177.6	214.5	187.4	-	205.1	607.6	232.4	140.8	0.0
III	-	173.9	181.3	196.7	187.9	-	185.9	607.1	230.8	128.3	69.9
IV	-	-	-	-	-	-	-	-	-	-	-
1980 oct	-	208.6	200.7	214.7	202.8	-	209.1	524.0	203.9	148.4	264.3
nov	-	195.4	184.7	202.2	184.9	-	175.3	509.9	240.5	137.9	244.0
dec	-	212.8	205.8	194.6	190.3	-	205.6	509.9	304.3	130.5	264.8
1981 jan	-	166.9	163.2	198.3	154.7	-	162.2	453.6	174.6	124.7	216.8
feb	-	189.9	176.3	202.0	186.7	-	193.0	527.3	202.4	118.4	229.7
mar	-	174.9	200.0	225.2	206.0	-	204.7	663.8	191.2	148.1	0.0
apr	-	171.4	183.0	194.3	193.9	-	209.2	509.2	239.3	130.9	0.0
mai	-	162.5	175.2	214.5	183.8	-	194.3	658.1	210.7	127.4	0.0
jun	-	174.0	174.6	234.8	184.6	-	211.8	655.5	247.3	164.0	0.0
jul	-	176.3	164.9	173.8	209.8	-	208.6	555.9	239.0	135.4	0.0
aug	-	138.8	166.2	172.4	155.2	-	141.9	523.9	208.0	111.9	0.0
sep	-	206.7	212.7	243.8	198.8	-	207.3	741.4	245.4	137.5	209.7
oct	-	-	-	-	-	-	-	-	-	-	-
nov	-	-	-	-	-	-	-	-	-	-	-
dec	-	-	-	-	-	-	-	-	-	-	-
122 - FAHRZEUGE SITC 73			TRANSPORT EQUIPMENT SITC 73						MATERIEL DE TRANSPORT CTCI 73		
1000 ECU											
1975	-	973 347	153 472	19 419	311 414	-	245 482	2 791	98 116	41 438	101 214
1975 = 100											
1978	-	192.8	201.1	47.7	221.5	-	169.5	137.7	186.4	181.2	188.4
1979	-	233.8	229.6	64.4	279.7	-	208.6	321.9	213.7	240.7	206.1
1980	-	234.3	228.8	111.9	291.3	-	195.5	386.3	208.2	255.5	197.1
1981	-	-	-	-	-	-	-	-	-	-	-
1980 IV	-	235.5	228.1	127.3	303.1	-	197.5	398.5	173.7	241.0	204.3
1981 I	-	224.5	234.8	103.8	293.0	-	204.2	357.0	173.7	239.9	110.0
II	-	247.4	283.0	88.8	362.6	-	202.9	423.3	213.6	261.2	0.0
III	-	220.2	216.3	96.9	323.4	-	172.3	305.6	182.7	302.3	49.2
IV	-	-	-	-	-	-	-	-	-	-	-
1980 oct	-	248.0	258.2	182.0	325.3	-	211.3	417.3	119.8	251.6	214.5
nov	-	220.6	200.0	88.4	303.2	-	165.9	486.0	174.9	238.1	185.1
dec	-	237.8	226.0	111.3	280.9	-	215.4	292.3	226.4	233.3	213.2
1981 jan	-	195.5	218.8	80.4	244.6	-	160.7	400.7	137.5	198.3	164.9
feb	-	230.3	199.6	72.4	282.2	-	228.1	372.3	211.8	234.3	165.2
mar	-	247.8	286.0	158.6	352.2	-	223.8	298.1	171.6	287.1	0.0
apr	-	266.8	288.0	90.3	423.0	-	197.8	479.7	212.8	271.7	0.0
mai	-	226.7	254.0	79.2	323.5	-	213.1	340.8	167.5	234.9	0.0
jun	-	248.8	306.9	97.0	341.2	-	198.0	449.5	260.6	277.2	0.0
jul	-	232.8	191.6	138.0	323.3	-	237.1	352.4	203.6	352.9	0.0
aug	-	166.3	170.8	55.9	276.3	-	91.0	228.4	168.5	217.4	0.0
sep	-	261.7	286.4	96.9	370.7	-	188.7	335.9	175.9	336.7	147.7
oct	-	-	-	-	-	-	-	-	-	-	-
nov	-	-	-	-	-	-	-	-	-	-	-
dec	-	-	-	-	-	-	-	-	-	-	-
123 - ANDERE INDUSTRIELLE ERZEUGNISSE SITC 6+8			OTHER MANUFACTURES SITC 6+8						AUTRES PRODUITS MANUFACTURES CTCI 6+8		
1000 ECU											
1975	-	3 256 715	600 019	38 881	880 338	-	529 875	40 953	493 911	384 043	288 699
1975 = 100											
1978	-	156.0	142.9	177.9	152.1	-	145.9	176.0	182.2	135.6	190.2
1979	-	187.7	166.2	221.4	181.5	-	179.9	209.6	226.9	155.5	234.1
1980	-	209.0	186.8	267.8	202.2	-	208.4	235.2	234.7	171.3	271.6
1981	-	-	-	-	-	-	-	-	-	-	-
1980 IV	-	204.9	180.0	276.1	191.0	-	196.7	242.6	244.4	166.5	282.3
1981 I	-	192.6	176.0	284.4	195.6	-	207.9	245.7	215.3	167.2	164.7
II	-	185.6	180.7	290.4	198.2	-	215.6	253.9	234.9	181.2	0.0
III	-	189.1	165.8	284.3	205.6	-	189.4	246.0	256.1	165.6	82.4
IV	-	-	-	-	-	-	-	-	-	-	-
1980 oct	-	222.9	205.4	305.0	218.0	-	218.6	260.9	229.8	187.6	301.0
nov	-	199.2	170.4	276.9	180.0	-	187.0	254.8	246.6	166.0	285.0
dec	-	192.5	164.3	246.3	175.2	-	184.4	212.0	256.8	145.7	260.8
1981 jan	-	180.2	156.2	264.4	170.8	-	182.7	229.8	200.5	152.7	237.4
feb	-	204.3	181.1	276.8	196.2	-	209.0	238.8	233.6	164.9	256.8
mar	-	193.2	190.7	312.1	219.9	-	231.9	268.4	211.7	184.1	0.0
apr	-	190.3	177.8	273.5	204.1	-	233.0	227.3	239.7	186.8	0.0
mai	-	175.2	170.8	292.5	192.1	-	198.5	274.9	222.9	159.4	0.0
jun	-	191.2	193.6	305.2	198.4	-	215.2	259.6	242.2	197.3	0.0
jul	-	196.6	170.8	230.3	228.1	-	216.6	264.1	282.6	163.5	0.0
aug	-	140.1	115.9	274.4	161.1	-	133.5	184.1	205.1	141.9	0.0
sep	-	230.6	210.6	348.4	227.4	-	218.2	289.7	280.4	191.5	247.2
oct	-	-	-	-	-	-	-	-	-	-	-
nov	-	-	-	-	-	-	-	-	-	-	-
dec	-	-	-	-	-	-	-	-	-	-	-

## EINFUHR NACH LAENDERN

## IMPORTS BY COUNTRIES

## IMPORTATIONS PAR PAYS

	EUR10	EUR9	UEBL/BLEU	DANMARK	BR DEUTSCHLAND	ΕΛΛΑΔΑ	FRANCE	IRELAND	ITALIA	NEDERLAND	UNITED KINGDOM
124 - INDUSTRIALISIERTE WESTLICHE DRITTLAENDER	WESTERN INDUSTRIALIZED THIRD COUNTRIES						PAYS TIERS INDUSTRIALISES OCCIDENTAUX				
	MIO ECU										
1975	-	5 028.4	348.3	253.6	1 293.5	-	757.2	42.4	571.4	456.9	1 305.1
	1975 = 100										
1978	-	153.8	140.5	135.2	166.9	-	151.6	206.4	143.2	148.1	154.3
1979	-	184.5	199.6	153.9	201.2	-	176.3	258.5	185.3	172.5	176.0
1980	-	221.9	226.0	165.6	242.0	-	235.0	253.6	223.9	199.5	210.2
1981	-	-	-	-	-	-	-	-	-	-	-
1980 IV	-	232.8	245.9	174.2	251.6	-	254.6	253.1	249.0	205.3	211.4
1981 I	-	-	-	-	-	-	-	-	-	-	-
II	-	-	-	-	-	-	-	-	-	-	-
III	-	-	-	-	-	-	-	-	-	-	-
IV	-	-	-	-	-	-	-	-	-	-	-
1980 oct	-	238.4	263.9	175.3	261.4	-	259.8	245.5	236.6	215.2	217.3
nov	-	221.5	218.4	169.6	245.2	-	242.4	285.0	230.2	186.5	203.1
dec	-	238.6	255.4	177.8	248.2	-	261.7	228.9	280.1	214.3	213.8
1981 jan	-	-	-	-	-	-	-	-	-	-	-
feb	-	-	-	-	-	-	-	-	-	-	-
mar	-	-	-	-	-	-	-	-	-	-	-
apr	-	-	-	-	-	-	-	-	-	-	-
mai	-	-	-	-	-	-	-	-	-	-	-
jun	-	-	-	-	-	-	-	-	-	-	-
jul	-	-	-	-	-	-	-	-	-	-	-
aug	-	-	-	-	-	-	-	-	-	-	-
sep	-	-	-	-	-	-	-	-	-	-	-
oct	-	-	-	-	-	-	-	-	-	-	-
nov	-	-	-	-	-	-	-	-	-	-	-
dec	-	-	-	-	-	-	-	-	-	-	-
125 - DARUNTER: USA	OF WHICH: USA						DONT: USA				
	MIO ECU										
1975	1 743.1	1 716.6	131.2	42.3	388.8	26.4	273.8	18.3	224.8	233.5	404.0
	1975 = 100										
1978	136.6	137.5	139.8	119.1	138.0	76.5	142.6	214.5	110.8	127.7	152.0
1979	162.7	163.5	183.6	136.5	163.2	107.1	164.4	278.5	142.6	147.4	175.2
1980	212.6	214.2	245.0	179.0	208.6	109.9	235.2	282.3	184.9	173.1	236.1
1981	-	-	-	268.4	231.6	-	268.6	-	-	-	-
1980 IV	212.2	213.0	237.6	189.4	206.3	162.1	237.1	280.0	193.7	172.3	228.8
1981 I	201.3	203.3	237.0	207.2	225.7	70.5	262.2	384.2	144.9	197.2	158.4
II	190.6	191.3	278.3	332.0	237.4	147.9	281.1	442.4	226.6	212.1	0.0
III	195.9	196.4	229.1	221.3	219.1	159.3	268.5	505.4	225.9	180.0	91.6
IV	-	-	-	313.1	244.3	-	262.6	-	-	-	-
1980 oct	216.3	217.8	271.2	197.5	209.5	119.4	255.0	261.8	159.3	183.0	236.1
nov	194.7	194.5	196.7	185.6	197.4	205.3	213.2	315.7	158.0	150.8	219.6
dec	225.6	226.6	245.0	185.0	212.0	161.5	243.0	262.4	263.6	183.1	230.8
1981 jan	201.5	204.3	231.8	190.7	197.3	21.1	219.1	347.6	140.3	182.4	235.1
feb	217.7	219.7	239.8	180.2	219.0	88.2	261.4	394.3	144.6	190.8	240.2
mar	184.8	186.0	239.4	250.7	260.7	102.3	306.2	410.8	150.0	218.3	0.0
apr	186.8	187.5	281.9	411.9	229.6	140.2	283.0	390.6	202.6	206.1	0.0
mai	192.5	192.5	268.9	315.0	244.4	191.3	276.0	483.9	235.7	211.7	0.0
jun	192.6	193.8	284.2	269.2	238.1	112.1	284.4	452.8	241.5	218.4	0.0
jul	170.8	171.2	223.1	253.9	235.1	150.2	247.2	585.3	199.2	167.9	0.0
aug	160.1	160.4	226.7	174.3	215.4	144.8	226.8	453.7	181.9	184.7	0.0
sep	256.6	257.8	237.5	235.8	206.8	183.0	331.5	477.0	296.6	187.4	274.8
oct	252.3	254.3	272.5	254.1	263.5	125.4	260.5	468.0	236.6	205.6	263.6
nov	243.9	245.9	254.3	416.1	225.2	113.6	254.4	518.2	208.9	207.6	269.8
dec	-	-	-	269.0	244.2	-	273.0	-	-	-	-
126 - DARUNTER: JAPAN	OF WHICH: JAPAN						DONT: JAPON				
	MIO ECU										
1975	431.6	401.8	28.4	14.6	117.3	29.8	66.9	4.4	30.6	34.2	105.3
	1975 = 100										
1978	183.5	181.1	185.4	207.2	197.2	215.1	160.6	328.1	144.2	228.9	160.5
1979	199.2	200.2	217.9	149.2	218.1	186.3	172.3	359.3	175.8	230.9	190.6
1980	256.9	258.5	298.9	169.3	282.2	236.2	248.2	340.8	254.6	255.8	238.7
1981	-	-	-	282.2	354.5	-	306.3	-	-	-	-
1980 IV	292.3	288.1	338.1	172.4	327.4	349.4	292.1	334.9	300.4	286.4	239.3
1981 I	272.8	288.7	450.1	205.8	348.4	58.0	282.5	481.2	278.9	323.5	177.7
II	245.5	256.6	420.8	223.2	369.0	95.8	318.0	442.5	351.8	310.4	0.0
III	255.2	264.9	335.6	290.1	332.0	124.0	288.5	550.9	319.5	266.3	124.5
IV	-	-	-	409.6	368.7	-	336.1	-	-	-	-
1980 oct	303.5	291.7	340.7	191.3	335.4	463.1	307.8	312.9	263.0	291.5	240.9
nov	302.9	300.9	319.9	173.4	343.1	328.8	274.5	424.4	312.8	313.5	270.7
dec	270.5	271.6	353.8	152.4	303.7	256.3	293.9	267.4	325.5	254.1	206.3
1981 jan	281.1	299.3	404.6	197.0	318.6	35.9	260.1	526.6	278.3	294.1	286.7
feb	266.7	282.4	387.1	192.1	314.0	55.9	251.7	428.6	254.6	302.7	246.3
mar	270.5	284.5	558.6	228.4	412.8	82.4	355.5	488.4	304.0	373.5	0.0
apr	253.2	264.9	448.9	234.8	392.1	95.6	323.2	480.7	349.4	287.3	0.0
mai	231.9	244.0	354.4	205.9	355.2	68.6	289.6	442.5	381.7	300.9	0.0
jun	251.4	260.9	459.1	229.0	359.6	123.3	341.3	404.5	324.2	343.1	0.0
jul	229.8	238.4	288.5	393.7	352.0	113.5	288.6	481.2	329.2	264.1	0.0
aug	203.2	210.6	381.2	261.3	328.5	103.8	252.8	485.8	156.1	222.1	0.0
sep	332.6	345.8	337.2	215.3	315.6	154.6	323.9	685.7	473.3	312.7	373.4
oct	340.3	355.4	363.6	216.6	381.6	137.5	340.8	500.7	304.1	273.8	387.9
nov	344.1	356.0	315.6	806.8	375.7	184.2	325.2	419.7	295.6	224.5	359.5
dec	-	-	-	205.5	349.0	-	342.2	-	-	-	-

## EINFUHR NACH LAENDERN

## IMPORTS BY COUNTRIES

## IMPORTATIONS PAR PAYS

	EUR10	EUR9	UEBL/BLEU	DANMARK	BR DEUTSCHLAND	ΕΛΛΑΔΑ	FRANCE	IRELAND	ITALIA	NEDERLAND	UNITED KINGDOM	
127 - ENTWICKLUNGSLAENDER						DEVELOPING COUNTRIES						PAYS EN VOIE DE DEVELOPPEMENT
	MIO ECU											
1975	-	4 569.1	283.0	87.2	1 006.1	-	972.2	26.4	761.3	503.5	929.2	
	1975 = 100											
1978	-	129.7	153.1	104.6	138.6	-	129.0	140.1	131.9	141.5	107.4	
1979	-	160.3	177.3	130.9	176.3	-	161.0	162.6	172.3	174.5	122.3	
1980	-	209.7	236.5	130.3	224.9	-	225.8	187.1	226.7	225.3	153.9	
1981	-	-	-	-	-	-	-	-	-	-	-	
1980 IV	-	215.5	231.5	107.2	225.3	-	232.1	155.2	260.2	234.2	147.5	
1981 I	-	-	-	-	-	-	-	-	-	-	-	
II	-	-	-	-	-	-	-	-	-	-	-	
III	-	-	-	-	-	-	-	-	-	-	-	
IV	-	-	-	-	-	-	-	-	-	-	-	
1980 oct	-	209.6	223.7	121.6	230.7	-	237.3	103.4	237.9	203.5	144.7	
nov	-	197.5	219.0	116.2	210.3	-	207.8	208.0	210.3	234.0	143.1	
dec	-	239.4	251.7	84.0	235.0	-	251.2	154.2	332.5	265.2	154.8	
1981 jan	-	-	-	-	-	-	-	-	-	-	-	
feb	-	-	-	-	-	-	-	-	-	-	-	
mar	-	-	-	-	-	-	-	-	-	-	-	
apr	-	-	-	-	-	-	-	-	-	-	-	
mai	-	-	-	-	-	-	-	-	-	-	-	
jun	-	-	-	-	-	-	-	-	-	-	-	
jul	-	-	-	-	-	-	-	-	-	-	-	
aug	-	-	-	-	-	-	-	-	-	-	-	
sep	-	-	-	-	-	-	-	-	-	-	-	
oct	-	-	-	-	-	-	-	-	-	-	-	
nov	-	-	-	-	-	-	-	-	-	-	-	
dec	-	-	-	-	-	-	-	-	-	-	-	
128 - DARUNTER: ACP (53)						OF WHICH: ACP (53)						DONT: ACP (53)
	MIO ECU											
1975	-	726.9	54.1	11.3	156.8	-	180.1	3.7	61.0	85.1	174.7	
	1975 = 100											
1978	-	135.9	163.7	79.2	144.4	-	132.3	230.5	135.8	174.6	106.3	
1979	-	168.2	215.1	117.9	190.7	-	161.4	230.1	197.0	222.2	106.1	
1980	-	218.0	256.7	144.3	232.1	-	228.8	179.5	307.2	305.0	114.3	
1981	-	-	-	-	-	-	-	-	-	-	-	
1980 IV	-	230.4	278.2	94.2	228.2	-	247.9	113.1	374.6	306.7	123.3	
1981 I	-	-	-	-	-	-	-	-	-	-	-	
II	-	-	-	-	-	-	-	-	-	-	-	
III	-	-	-	-	-	-	-	-	-	-	-	
IV	-	-	-	-	-	-	-	-	-	-	-	
1980 oct	-	199.0	259.1	183.5	231.3	-	218.2	102.2	276.4	240.3	87.6	
nov	-	235.5	298.1	52.9	246.2	-	263.0	82.0	348.3	329.0	108.5	
dec	-	256.6	277.5	46.1	207.2	-	262.5	155.0	499.0	350.7	173.8	
1981 jan	-	-	-	-	-	-	-	-	-	-	-	
feb	-	-	-	-	-	-	-	-	-	-	-	
mar	-	-	-	-	-	-	-	-	-	-	-	
apr	-	-	-	-	-	-	-	-	-	-	-	
mai	-	-	-	-	-	-	-	-	-	-	-	
jun	-	-	-	-	-	-	-	-	-	-	-	
jul	-	-	-	-	-	-	-	-	-	-	-	
aug	-	-	-	-	-	-	-	-	-	-	-	
sep	-	-	-	-	-	-	-	-	-	-	-	
oct	-	-	-	-	-	-	-	-	-	-	-	
nov	-	-	-	-	-	-	-	-	-	-	-	
dec	-	-	-	-	-	-	-	-	-	-	-	
129 - STAATSHANDELSLAENDER						COUNTRIES WITH STATE-TRADE						PAYS A COMMERCE D'ETAT
	MIO ECU											
1975	-	781.4	45.3	37.5	237.1	-	130.6	6.4	141.8	59.8	122.9	
	1975 = 100											
1978	-	149.7	128.8	119.7	171.6	-	140.4	145.6	146.8	150.6	137.1	
1979	-	188.3	154.9	146.2	222.6	-	169.5	182.8	186.3	207.4	160.7	
1980	-	232.5	243.4	172.4	240.9	-	267.1	134.1	248.2	255.2	169.8	
1981	-	-	-	-	-	-	-	-	-	-	-	
1980 IV	-	259.9	301.0	152.8	257.5	-	304.9	105.0	276.6	379.9	164.9	
1981 I	-	-	-	-	-	-	-	-	-	-	-	
II	-	-	-	-	-	-	-	-	-	-	-	
III	-	-	-	-	-	-	-	-	-	-	-	
IV	-	-	-	-	-	-	-	-	-	-	-	
1980 oct	-	244.9	301.7	138.9	256.0	-	285.5	92.2	271.7	271.4	156.1	
nov	-	264.4	304.0	160.2	246.8	-	345.8	118.4	271.9	420.0	152.5	
dec	-	270.5	297.4	159.3	269.8	-	283.4	104.5	286.1	448.2	186.1	
1981 jan	-	-	-	-	-	-	-	-	-	-	-	
feb	-	-	-	-	-	-	-	-	-	-	-	
mar	-	-	-	-	-	-	-	-	-	-	-	
apr	-	-	-	-	-	-	-	-	-	-	-	
mai	-	-	-	-	-	-	-	-	-	-	-	
jun	-	-	-	-	-	-	-	-	-	-	-	
jul	-	-	-	-	-	-	-	-	-	-	-	
aug	-	-	-	-	-	-	-	-	-	-	-	
sep	-	-	-	-	-	-	-	-	-	-	-	
oct	-	-	-	-	-	-	-	-	-	-	-	
nov	-	-	-	-	-	-	-	-	-	-	-	
dec	-	-	-	-	-	-	-	-	-	-	-	



## AUSFUHR NACH LAENDERN

## EXPORTS BY COUNTRIES

## EXPORTATIONS PAR PAYS

	EUR10	EUR9	UEBL/BLEU	DANMARK	BR DEUTSCHLAND	ΕΛΛΑΔΑ	FRANCE	IRELAND	ITALIA	NEDERLAND	UNITED KINGDOM
130 - INDUSTRIALISIERTE WESTLICHE DRITTLAENDER											
WESTERN INDUSTRIALIZED THIRD COUNTRIES											
PAYS TIERS INDUSTRIALISES OCCIDENTAUX											
MIO ECU											
1975	-	5 208.0	284.7	226.0	1 926.6	-	712.8	27.1	602.8	320.6	1 107.3
1975 = 100											
1978	-	143.9	138.7	125.9	149.6	-	142.0	181.0	147.2	140.3	138.6
1979	-	167.8	165.1	143.9	168.6	-	168.2	199.7	179.3	160.9	166.9
1980	-	190.2	194.9	158.0	187.6	-	194.7	248.5	184.0	181.7	201.5
1981	-	-	-	-	-	-	-	-	-	-	-
1980 IV	-	204.8	203.5	172.2	195.0	-	212.8	279.2	213.5	194.4	220.1
1981 I	-	-	-	-	-	-	-	-	-	-	-
II	-	-	-	-	-	-	-	-	-	-	-
III	-	-	-	-	-	-	-	-	-	-	-
IV	-	-	-	-	-	-	-	-	-	-	-
1980 oct	-	204.1	200.7	172.6	205.0	-	216.4	262.2	170.2	187.6	223.8
nov	-	194.0	204.3	169.2	181.2	-	191.9	286.5	203.2	185.0	215.5
dec	-	216.2	205.5	174.7	198.7	-	230.2	289.0	267.0	210.6	220.9
1981 jan	-	-	-	-	-	-	-	-	-	-	-
feb	-	-	-	-	-	-	-	-	-	-	-
mar	-	-	-	-	-	-	-	-	-	-	-
apr	-	-	-	-	-	-	-	-	-	-	-
mai	-	-	-	-	-	-	-	-	-	-	-
jun	-	-	-	-	-	-	-	-	-	-	-
jul	-	-	-	-	-	-	-	-	-	-	-
aug	-	-	-	-	-	-	-	-	-	-	-
sep	-	-	-	-	-	-	-	-	-	-	-
oct	-	-	-	-	-	-	-	-	-	-	-
nov	-	-	-	-	-	-	-	-	-	-	-
dec	-	-	-	-	-	-	-	-	-	-	-
131 - DARUNTER: USA											
OF WHICH: USA											
DONT: USA											
MIO ECU											
1975	1 108.2	1 100.4	78.8	30.8	359.3	7.8	137.3	13.0	153.3	64.9	262.9
1975 = 100											
1978	-	175.0	153.7	142.5	182.3	122.8	203.6	175.8	169.8	167.1	165.3
1979	-	189.6	159.6	139.8	191.8	165.9	212.2	162.5	184.9	167.7	199.2
1980	-	200.9	161.9	150.2	197.3	224.6	215.0	204.8	161.8	171.2	246.0
1981	-	-	-	212.4	240.2	-	304.7	-	-	-	-
1980 IV	-	222.8	162.6	195.9	200.6	298.8	236.4	230.8	192.1	202.0	289.7
1981 I	-	189.6	172.4	181.5	197.0	158.3	231.1	196.7	165.6	177.5	180.4
II	-	183.2	215.4	197.0	226.9	688.4	299.3	263.9	236.7	249.4	0.0
III	-	233.5	240.7	221.4	239.7	193.0	310.5	284.3	275.5	311.7	137.9
IV	-	-	-	249.8	297.3	-	377.9	-	-	-	-
1980 oct	-	219.7	178.0	171.7	203.7	518.6	228.6	221.6	134.2	195.0	310.8
nov	-	210.0	165.4	147.0	181.4	135.4	243.7	247.7	181.2	178.5	274.9
dec	-	238.6	144.5	269.0	216.7	242.4	236.9	223.0	260.8	232.7	283.3
1981 jan	-	194.4	169.6	139.9	185.6	59.7	207.3	188.9	145.0	148.8	253.8
feb	-	214.8	163.5	192.4	186.7	143.0	223.4	197.1	198.4	173.7	287.4
mar	-	159.5	184.1	212.3	218.8	272.3	262.7	204.1	153.5	210.1	0.0
apr	-	180.1	227.1	191.1	224.3	548.7	287.0	241.1	241.4	220.2	0.0
mai	-	172.0	216.5	184.9	218.4	484.5	285.4	281.9	204.4	213.7	0.0
jun	-	197.3	202.5	215.1	237.8	1 032.0	325.5	268.8	264.2	314.2	0.0
jul	-	212.3	264.1	191.9	267.0	268.0	337.1	330.9	267.7	296.8	0.0
aug	-	175.0	181.3	206.6	197.5	93.8	298.2	218.6	231.9	333.2	0.0
sep	-	313.3	276.6	265.8	254.6	217.2	296.1	303.3	326.8	305.2	413.6
oct	-	345.9	263.3	250.5	311.4	475.4	422.8	379.8	291.9	331.3	422.0
nov	-	314.9	241.4	243.0	282.7	299.3	367.7	360.7	310.6	300.0	365.5
dec	-	-	-	255.8	297.9	-	343.2	-	-	-	-
132 - DARUNTER: JAPAN											
OF WHICH: JAPAN											
DONT: JAPON											
MIO ECU											
1975	188.2	185.7	10.2	8.2	64.2	2.5	25.4	1.4	20.1	10.2	46.0
1975 = 100											
1978	-	167.4	180.3	178.1	176.5	88.3	157.7	231.1	167.7	190.7	148.0
1979	-	207.9	202.7	242.3	214.4	103.7	222.8	263.8	237.1	208.0	171.1
1980	-	205.0	184.4	207.3	204.0	61.9	259.5	177.3	211.5	195.1	180.6
1981	-	-	-	406.4	246.0	-	300.6	-	-	-	-
1980 IV	-	222.5	156.2	243.9	216.2	16.9	314.4	233.4	231.8	212.6	189.4
1981 I	-	206.6	200.0	406.7	220.7	158.1	291.3	204.4	186.5	184.0	119.7
II	-	190.5	248.8	461.4	222.5	65.5	277.1	258.0	247.5	234.3	0.0
III	-	225.2	245.4	408.7	248.3	46.8	308.8	255.1	285.3	298.2	66.2
IV	-	-	-	348.7	292.5	-	325.1	-	-	-	-
1980 oct	-	232.3	183.5	259.3	236.2	21.7	311.5	191.2	199.9	230.1	205.2
nov	-	187.5	139.3	188.6	191.8	12.4	173.2	279.8	213.2	166.6	190.5
dec	-	247.7	145.8	283.9	220.7	16.6	458.5	229.3	282.5	241.1	172.3
1981 jan	-	199.1	153.1	381.8	202.8	0.7	206.2	118.2	165.8	166.9	191.5
feb	-	240.9	206.3	460.1	225.2	176.0	407.2	219.7	195.6	206.3	167.5
mar	-	179.9	240.4	378.2	234.2	297.6	260.5	275.3	198.0	178.7	0.0
apr	-	192.8	216.5	492.4	231.1	167.7	272.5	225.1	244.8	249.5	0.0
mai	-	179.5	248.6	391.0	217.6	16.7	244.2	240.2	249.7	201.8	0.0
jun	-	199.3	281.3	500.8	218.8	12.0	314.7	308.8	247.9	251.4	0.0
jul	-	225.5	249.3	496.0	269.9	7.3	364.9	200.8	258.0	312.3	0.0
aug	-	198.6	208.6	336.5	224.2	5.6	322.8	397.2	281.7	311.9	0.0
sep	-	251.6	278.5	393.7	250.8	127.4	238.7	167.3	316.2	270.4	198.6
oct	-	285.3	234.3	389.3	315.8	16.2	251.7	553.6	297.9	300.9	237.0
nov	-	278.3	245.4	308.4	264.3	8.7	423.2	706.8	259.8	233.2	225.3
dec	-	-	-	348.5	297.4	-	300.5	-	-	-	-

AUSFUHR NACH LAENDERN

EXPORTS BY COUNTRIES

EXPORTATIONS PAR PAYS

	EUR10	EUR9	UEBL/BLEU	DANMARK	BR DEUTSCHLAND	ΕΛΛΑΔΑ	FRANCE	IRELAND	ITALIA	NEDERLAND	UNITED KINGDOM	
133 - ENTWICKLUNGSLAENDER						DEVELOPING COUNTRIES						PAYS EN VOIE DE DEVELOPPEMENT
	MIO ECU											
1975	-	3 634.1	202.9	70.3	987.6	-	855.9	11.9	487.7	248.3	769.3	
	1975 = 100											
1978	-	152.6	169.1	129.1	156.3	-	134.6	229.4	163.1	148.3	159.2	
1979	-	159.7	173.0	137.5	150.9	-	156.2	286.6	185.2	160.6	154.8	
1980	-	191.3	208.2	160.7	172.3	-	181.9	407.6	224.3	196.8	198.2	
1981	-	-	-	-	-	-	-	-	-	-	-	
1980 IV	-	213.5	224.0	183.3	191.0	-	201.7	432.8	271.0	205.8	218.3	
1981 I	-	-	-	-	-	-	-	-	-	-	-	
II	-	-	-	-	-	-	-	-	-	-	-	
III	-	-	-	-	-	-	-	-	-	-	-	
IV	-	-	-	-	-	-	-	-	-	-	-	
1980 oct	-	204.7	217.9	179.2	199.5	-	192.5	503.3	194.2	212.9	223.2	
nov	-	193.9	205.3	170.9	178.3	-	180.9	394.4	233.4	182.1	203.0	
dec	-	242.0	248.7	199.9	195.1	-	231.8	400.7	385.5	222.4	228.6	
1981 jan	-	-	-	-	-	-	-	-	-	-	-	
feb	-	-	-	-	-	-	-	-	-	-	-	
mar	-	-	-	-	-	-	-	-	-	-	-	
apr	-	-	-	-	-	-	-	-	-	-	-	
mai	-	-	-	-	-	-	-	-	-	-	-	
jun	-	-	-	-	-	-	-	-	-	-	-	
jul	-	-	-	-	-	-	-	-	-	-	-	
aug	-	-	-	-	-	-	-	-	-	-	-	
sep	-	-	-	-	-	-	-	-	-	-	-	
oct	-	-	-	-	-	-	-	-	-	-	-	
nov	-	-	-	-	-	-	-	-	-	-	-	
dec	-	-	-	-	-	-	-	-	-	-	-	
134 - DARUNTER: ACP (53)						OF WHICH: ACP (53)						DONT: ACP (53)
	MIO ECU											
1975	-	676.8	36.6	10.8	118.5	-	205.9	4.0	55.4	60.6	185.0	
	1975 = 100											
1978	-	157.0	164.1	132.2	169.1	-	142.5	144.0	181.8	125.5	168.4	
1979	-	145.1	165.3	92.4	139.5	-	153.8	130.9	154.3	143.8	136.2	
1980	-	193.3	224.5	139.7	181.4	-	188.0	190.9	208.1	181.6	203.5	
1981	-	-	-	-	-	-	-	-	-	-	-	
1980 IV	-	211.6	237.9	171.4	194.8	-	209.6	228.9	237.5	183.1	223.0	
1981 I	-	-	-	-	-	-	-	-	-	-	-	
II	-	-	-	-	-	-	-	-	-	-	-	
III	-	-	-	-	-	-	-	-	-	-	-	
IV	-	-	-	-	-	-	-	-	-	-	-	
1980 oct	-	212.1	259.9	161.5	227.5	-	204.2	175.7	168.4	189.3	226.0	
nov	-	194.3	209.2	136.5	172.7	-	196.8	323.3	224.4	165.8	203.4	
dec	-	228.4	244.6	216.1	184.3	-	227.7	187.6	319.6	194.2	239.6	
1981 jan	-	-	-	-	-	-	-	-	-	-	-	
feb	-	-	-	-	-	-	-	-	-	-	-	
mar	-	-	-	-	-	-	-	-	-	-	-	
apr	-	-	-	-	-	-	-	-	-	-	-	
mai	-	-	-	-	-	-	-	-	-	-	-	
jun	-	-	-	-	-	-	-	-	-	-	-	
jul	-	-	-	-	-	-	-	-	-	-	-	
aug	-	-	-	-	-	-	-	-	-	-	-	
sep	-	-	-	-	-	-	-	-	-	-	-	
oct	-	-	-	-	-	-	-	-	-	-	-	
nov	-	-	-	-	-	-	-	-	-	-	-	
dec	-	-	-	-	-	-	-	-	-	-	-	
135 - STAATSHANDELSLAENDER						COUNTRIES WITH STATE-TRADE						PAYS A COMMERCE D'ETAT
	MIO ECU											
1975	-	1 121.8	64.3	25.3	484.2	-	210.0	2.6	163.8	66.7	104.8	
	1975 = 100											
1978	-	114.6	115.6	99.4	119.8	-	102.1	117.0	108.5	110.3	131.2	
1979	-	128.1	115.6	95.5	130.5	-	131.1	180.1	113.2	123.1	151.6	
1980	-	138.8	134.7	109.5	133.6	-	151.0	256.0	114.3	147.0	178.6	
1981	-	-	-	-	-	-	-	-	-	-	-	
1980 IV	-	147.0	146.6	121.6	141.9	-	161.7	295.6	135.3	157.4	155.6	
1981 I	-	-	-	-	-	-	-	-	-	-	-	
II	-	-	-	-	-	-	-	-	-	-	-	
III	-	-	-	-	-	-	-	-	-	-	-	
IV	-	-	-	-	-	-	-	-	-	-	-	
1980 oct	-	133.7	145.9	130.4	127.9	-	145.2	278.5	106.5	149.6	159.6	
nov	-	133.9	146.0	98.8	129.8	-	144.8	310.5	112.6	149.5	151.7	
dec	-	173.4	148.1	135.7	168.1	-	195.0	297.7	186.9	173.2	155.6	
1981 jan	-	-	-	-	-	-	-	-	-	-	-	
feb	-	-	-	-	-	-	-	-	-	-	-	
mar	-	-	-	-	-	-	-	-	-	-	-	
apr	-	-	-	-	-	-	-	-	-	-	-	
mai	-	-	-	-	-	-	-	-	-	-	-	
jun	-	-	-	-	-	-	-	-	-	-	-	
jul	-	-	-	-	-	-	-	-	-	-	-	
aug	-	-	-	-	-	-	-	-	-	-	-	
sep	-	-	-	-	-	-	-	-	-	-	-	
oct	-	-	-	-	-	-	-	-	-	-	-	
nov	-	-	-	-	-	-	-	-	-	-	-	
dec	-	-	-	-	-	-	-	-	-	-	-	

**VERBRAUCHERPREISE**
**CONSUMER PRICES**
**PRIX A LA CONSOMMATION**

	EUR9	BELGIQUE BELGIË	DANMARK	BR DEUTSCHLAND	ΕΛΛΑΔΑ	FRANCE	IRELAND	ITALIA	LUXEMBOURG	NEDERLAND	UNITED KINGDOM	
<b>136 - GESAMTINDEX</b>						<b>GENERAL INDEX</b>						<b>INDICE GENERAL</b>
<b>EUR9 = 100</b>												
1975	100.0	4.1	2.1	27.1	-	22.5	0.8	16.1	0.2	5.6	21.4	
<b>1975 = 100</b>												
1978	131.6	122.1	133.3	111.1	143.0	130.8	144.3	153.2	120.8	120.9	146.2	
1979	144.8	127.6	146.1	115.6	170.3	144.8	163.4	175.8	126.3	126.1	165.8	
1980	164.8	136.1	164.0	122.0	212.6	164.5	193.2	213.1	134.2	134.9	195.6	
1981	185.1	146.5	183.3	129.2	264.7	186.5	231.2	254.8	145.1	144.2	218.9	
1980 IV	171.4	139.8	170.0	123.7	230.4	171.4	203.9	228.2	137.4	138.0	203.2	
1981 I	176.7	142.9	174.4	126.3	247.2	176.4	216.5	240.1	140.8	140.0	208.0	
II	182.9	144.1	181.9	128.6	260.5	182.3	225.0	250.6	143.8	143.1	218.1	
III	187.5	147.9	186.4	130.2	265.5	189.4	237.6	258.1	146.7	145.4	221.9	
IV	192.9	150.9	190.5	131.7	285.4	195.6	251.5	270.1	149.0	148.3	227.4	
1980 dec	172.8	140.6	171.0	124.4	237.9	172.8		231.6	138.8	138.2	204.5	
1981 jan	174.7	141.8	172.1	125.4	243.7	174.7		236.0	139.9	139.0	205.7	
feb	176.6	143.1	173.9	126.4	246.0	176.4	216.5	240.4	140.7	139.8	207.6	
mar	178.6	144.0	177.3	127.2	251.9	178.2		243.8	141.7	141.1	210.7	
apr	181.4	143.9	179.4	128.0	256.9	180.6		247.0	142.6	142.6	216.8	
mai	183.0	143.8	182.3	128.6	260.0	182.2	225.0	251.0	143.7	143.3	218.2	
jun	184.3	144.6	184.1	129.2	264.6	184.0		253.8	145.2	143.5	219.4	
jul	185.9	146.9	185.3	129.7	263.1	187.1		255.3	145.9	144.5	220.4	
aug	187.4	147.7	186.1	130.1	261.1	189.5	237.6	257.7	146.4	145.0	222.0	
sep	189.1	149.0	187.7	130.8	272.3	191.7		261.4	147.7	146.7	223.3	
oct	191.1	149.6	188.7	131.2	279.4	194.0		265.9	148.1	148.0	225.3	
nov	193.1	151.1	191.0	131.8	285.4	195.8		270.7	149.0	148.4	227.7	
dec	194.3	152.1	191.9	132.2	291.5	196.9		273.8	150.0	148.4	229.1	
1982 jan	196.2	153.5	193.4	133.4	294.7	198.9		277.3	152.0	149.1	230.4	
feb	-	-	-	-	-	-	-	-	-	-	-	
<b>137 - NAHRUNGSMITTEL OHNE GETRAENKE UND GASTST. VERZ.</b>						<b>FOOD EXCL. DRINKS AND MEALS OUT</b>						<b>PRODUITS ALIMENTAIRES SANS REPAS ET BOISSONS A L'EXT.</b>
<b>EUR9 = 100</b>												
1975	100.0	4.4	2.5	22.3	-	22.3	1.0	22.2	0.2	5.6	19.6	
<b>1975 = 100</b>												
1978	136.8	119.6	140.0	110.1	148.3	135.5	148.4	157.4	127.3	118.6	153.7	
1979	148.7	120.7	147.8	111.2	176.2	147.1	170.4	179.2	130.1	120.5	172.3	
1980	164.2	125.3	162.6	116.1	224.8	161.3	186.2	207.3	134.3	125.1	192.6	
1981	183.6	132.6	182.3	122.0	292.5	183.8	212.6	245.0	143.8	131.9	209.0	
1980 IV	168.8	128.2	167.7	116.2	240.8	165.9	192.5	218.5	136.6	126.7	196.0	
1981 I	175.1	130.8	172.3	120.2	275.5	170.5	201.0	229.2	139.1	128.2	204.0	
II	181.1	129.8	180.0	123.1	286.5	177.2	207.8	241.4	142.0	130.5	208.5	
III	185.1	132.6	185.0	121.3	290.5	184.9	218.4	250.0	145.4	132.8	210.0	
IV	191.1	137.3	191.7	123.2	317.4	192.8	223.3	259.4	148.6	135.8	215.4	
1980 dec	170.2	128.3	168.0	117.1	257.2	167.1		221.2	137.3	126.8	197.6	
1981 jan	172.7	130.2	170.0	119.4	271.5	168.6		224.8	138.6	127.3	200.5	
feb	175.7	130.8	172.0	120.1	275.9	170.4	201.0	229.4	139.2	128.1	207.6	
mar	176.8	131.4	175.0	121.2	279.0	172.6		233.4	139.6	129.2	203.9	
apr	179.2	130.2	178.0	123.3	282.9	174.5		237.4	140.2	130.0	206.3	
mai	181.2	129.8	180.0	123.3	286.4	177.4	207.8	241.2	141.7	131.0	208.3	
jun	183.0	129.5	182.0	122.8	290.2	179.6		245.6	144.2	130.6	210.9	
jul	184.2	131.5	182.0	122.1	284.5	182.2		247.6	145.1	132.1	210.7	
aug	184.4	132.1	185.0	120.7	287.3	184.5	218.4	248.8	144.9	132.5	208.8	
sep	186.9	134.2	188.0	121.2	299.6	188.0		253.5	146.1	133.9	210.6	
oct	189.1	135.2	191.0	122.2	306.7	190.9		256.4	147.6	135.0	213.1	
nov	191.1	137.5	192.0	123.4	318.9	192.9		259.2	148.8	136.0	215.4	
dec	193.0	139.2	192.0	124.0	326.5	194.7		262.6	149.5	136.5	217.7	
1982 jan	-	141.8	-	125.4	325.9	-	-	-	151.7	-	-	
feb	-	-	-	-	-	-	-	-	-	-	-	
<b>138 - GETRAENKE (ZU HAUSE),TABAK</b>						<b>DRINKS (HOME CONSUMPTION) TOBACCO</b>						<b>BOISSONS (A DOMICILE)ET TABAC</b>
<b>EUR9 = 100</b>												
1975	100.0	4.5	3.0	21.1	-	23.5	0.7	21.7	0.2	7.2	18.3	
<b>1975 = 100</b>												
1978	129.3	129.1	135.0	111.0	124.2	129.3	128.5	137.8	125.2	114.1	145.5	
1979	139.1	131.7	144.0	113.2	136.9	143.5	146.3	150.9	131.3	116.0	159.1	
1980	155.4	135.8	155.2	116.1	158.4	158.8	182.1	176.3	133.6	128.8	185.9	
1981	169.4	147.7	163.7	120.3	183.0	181.6	237.6	174.0	148.5	135.8	221.2	
1980 IV	161.9	139.7	158.7	116.7	165.4	166.9	-	188.8	136.0	130.3	192.4	
1981 I	166.0	141.7	160.0	117.6	168.2	171.4	-	195.6	142.3	131.8	197.7	
II	173.6	142.5	163.0	120.2	181.2	176.9	-	199.4	148.8	136.5	222.3	
III	178.2	151.3	164.3	121.4	188.8	185.2	-	202.0	149.8	137.2	229.0	
IV	185.8	155.4	167.3	122.2	193.4	192.4	-	220.6	153.3	137.8	235.9	
1980 dec	163.2	140.2	159.0	116.9	165.8	168.0	0.0	193.6	139.0	130.6	192.3	
1981 jan	164.0	140.8	160.0	117.2	165.9	168.9	0.0	194.6	139.1	131.4	192.4	
feb	165.9	141.4	160.0	117.6	168.8	171.2	220.8	195.7	141.3	131.4	197.9	
mar	167.9	142.8	160.0	118.0	169.9	174.2	0.0	196.5	146.6	132.6	202.8	
apr	173.0	143.0	163.0	119.7	174.0	175.8	0.0	198.3	148.2	136.1	222.3	
mai	173.6	141.1	163.0	120.2	184.6	177.0	226.6	199.5	148.6	136.5	222.4	
jun	174.3	143.5	163.0	120.6	185.1	178.0	0.0	200.3	149.5	136.8	222.3	
jul	175.6	148.6	163.0	121.0	185.0	179.1	0.0	201.2	149.7	136.9	224.7	
aug	178.8	151.2	164.0	121.4	189.4	187.4	244.3	201.7	149.7	137.2	229.4	
sep	180.4	154.0	166.0	121.7	192.1	189.1	-	203.1	149.9	137.5	232.9	
oct	185.1	155.0	167.0	122.0	192.8	190.7	-	219.6	150.0	137.6	235.9	
nov	185.8	155.5	167.0	122.2	193.5	192.4	-	220.6	154.8	137.9	235.9	
dec	186.5	155.8	168.0	122.3	194.0	194.2	-	221.7	155.0	137.9	235.8	
1982 jan	-	156.3	-	124.6	195.7	-	-	-	155.3	-	-	
feb	-	-	-	-	-	-	-	-	-	-	-	

VERBRAUCHERPREISE

CONSUMER PRICES

PRIX A LA CONSOMMATION

	EUR9	BELGIQUE BELGIË	DANMARK	BR DEUTSCHLAND	ΕΛΛΑΔΑ	FRANCE	IRELAND	ITALIA	LUXEMBOURG	NEDERLAND	UNITED KINGDOM
<b>139 - BEKLEIDUNG, SCHUHE EINSCHL. REPARATUR</b>					<b>CLOTHING, FOOTWEAR INCL. REPAIRS</b>					<b>HABILLEMENT, CHAUSSURES Y COMPRIS REPARATIONS</b>	
					<b>EUR9 = 100</b>						
<b>1975</b>	100.0	3.7	2.0	33.3	-	18.0	0.9	16.0	0.1	5.9	20.1
					<b>1975 = 100</b>						
<b>1978</b>	130.1	119.6	126.0	113.1	146.0	129.6	142.1	163.4	121.0	121.3	136.4
<b>1979</b>	141.3	124.3	136.0	118.1	178.7	143.8	156.6	186.1	128.5	126.0	149.5
<b>1980</b>	156.7	127.5	143.9	124.9	212.1	160.0	179.7	224.7	138.2	134.4	164.3
<b>1981</b>	168.9	133.2	152.1	130.3	257.7	175.3	205.6	264.0	148.2	138.6	166.8
<b>1980 IV</b>	162.6	129.6	147.7	127.3	238.1	166.4	188.9	242.6	142.6	141.2	166.8
<b>1981 I</b>	164.4	131.2	147.7	128.9	225.6	169.6	196.6	249.4	144.5	134.1	166.0
<b>II</b>	167.9	132.2	153.7	130.5	253.1	173.6	201.9	259.7	148.0	141.0	166.1
<b>III</b>	169.1	132.9	151.3	131.5	257.1	176.1	207.9	264.3	149.2	132.0	166.8
<b>IV</b>	174.0	136.4	155.7	130.3	295.2	181.5	215.8	282.4	151.1	147.2	168.2
<b>1980 dec</b>	163.3	130.2	147.0	127.6	239.7	167.9		245.1	144.0	141.1	166.5
<b>1981 jan</b>	163.1	130.6	142.0	128.2	225.4	168.5		246.6	144.1	129.9	166.1
<b>feb</b>	164.3	131.1	149.0	129.0	213.5	169.4	196.6	248.8	144.6	134.4	165.7
<b>mar</b>	165.8	131.9	152.0	129.6	237.8	170.9		252.9	144.8	138.1	166.2
<b>apr</b>	167.3	131.9	153.0	130.0	243.8	172.5		257.7	146.8	141.5	166.2
<b>mai</b>	168.1	132.2	153.0	130.6	247.2	173.7	201.9	260.0	148.2	141.9	166.2
<b>jun</b>	168.3	132.6	155.0	130.8	268.3	174.6		261.3	148.9	139.5	165.8
<b>jul</b>	167.9	132.7	150.0	131.0	264.5	175.3		262.2	148.9	127.6	165.7
<b>aug</b>	168.5	132.8	150.0	131.3	242.7	175.8	207.9	262.7	149.2	128.7	166.9
<b>sep</b>	170.8	133.3	154.0	132.3	264.2	177.2		268.1	149.4	139.6	167.7
<b>oct</b>	173.9	134.5	155.0	133.0	288.2	179.6		278.0	150.8	146.8	168.8
<b>nov</b>	172.1	136.5	156.0	123.9	296.7	181.9		283.2	151.2	147.9	168.2
<b>dec</b>	176.1	138.2	156.0	134.1	300.7	183.1		286.1	151.4	147.0	167.7
<b>1982 jan</b>	-	139.0	-	134.4	290.1	-	-	-	151.4	-	-
<b>feb</b>	-	-	-	-	-	-	-	-	-	-	-
<b>140 - MIETE, HEIZUNG, BELEUCHTUNG</b>					<b>RENT, FUEL, POWER</b>					<b>LOGEMENT, CHAUFFAGE, ECLAIRAGE</b>	
					<b>EUR9 = 100</b>						
<b>1975</b>	100.0	3.9	2.3	25.7	-	22.7	0.6	14.5	0.2	5.4	24.8
					<b>1975 = 100</b>						
<b>1978</b>	130.7	122.8	134.0	111.5	139.6	133.9	135.6	140.9	120.0	127.4	143.5
<b>1979</b>	149.5	137.0	155.0	120.2	165.0	152.2	152.8	173.6	129.2	136.5	167.8
<b>1980</b>	181.1	152.6	182.3	128.0	212.9	183.7	206.0	232.4	142.0	151.1	214.3
<b>1981</b>	210.5	168.4	209.7	137.6	270.7	215.5	254.4	280.4	156.8	170.5	255.6
<b>1980 IV</b>	191.0	159.1	190.3	130.3	234.0	192.4	223.5	250.0	145.0	156.7	230.3
<b>1981 I</b>	197.1	163.1	198.0	134.1	257.3	201.8	233.3	261.2	152.0	164.7	232.4
<b>II</b>	207.2	165.5	207.7	135.7	268.1	208.7	246.2	274.7	154.5	166.1	255.2
<b>III</b>	215.6	170.7	214.7	139.3	275.3	223.5	260.9	287.0	159.5	174.9	261.2
<b>IV</b>	222.3	174.2	218.3	141.4	281.9	228.0	277.3	298.8	161.3	176.2	273.4
<b>1980 dec</b>	192.8	160.3	193.0	131.7	236.3	195.1		251.0	147.6	157.1	232.4
<b>1981 jan</b>	195.8	161.0	196.0	132.8	252.9	200.1		259.0	150.6	164.2	232.0
<b>feb</b>	196.9	163.1	197.0	133.9	258.4	202.0	233.3	260.5	151.9	164.5	232.2
<b>mar</b>	198.5	165.1	201.0	135.5	260.7	203.3		264.2	153.4	165.4	232.9
<b>apr</b>	205.0	165.0	202.0	135.6	264.4	207.6		268.8	153.9	165.6	251.8
<b>mai</b>	206.9	164.9	209.0	135.6	269.4	208.1	246.2	273.8	154.6	166.3	255.4
<b>jun</b>	209.6	166.7	212.0	136.0	270.6	210.4		281.5	155.0	166.5	258.4
<b>jul</b>	214.3	169.5	214.0	137.6	273.6	222.2		285.7	157.2	174.3	259.9
<b>aug</b>	215.9	170.3	215.0	139.7	273.9	223.8	260.9	287.1	159.0	174.7	261.5
<b>sep</b>	216.7	172.3	215.0	140.5	278.5	224.4		288.3	162.4	175.6	262.3
<b>oct</b>	219.9	172.2	213.0	140.7	279.8	227.5		294.6	159.9	175.9	268.0
<b>nov</b>	222.8	174.7	220.0	141.6	281.6	228.1		299.0	160.7	176.5	274.6
<b>dec</b>	224.3	175.8	222.0	141.9	284.4	228.4		302.7	163.3	176.3	277.6
<b>1982 jan</b>	-	179.0	-	144.0	306.8	-	-	-	166.6	-	-
<b>feb</b>	-	-	-	-	-	-	-	-	-	-	-
<b>141 - WAREN UND DIENSTEN FÜR DEN HAUSHALT</b>					<b>HOUSEHOLD GOODS AND SERVICES</b>					<b>BIENS ET SERVICES DE MENAGE</b>	
					<b>EUR9 = 100</b>						
<b>1975</b>	100.0	5.3	2.0	35.1	-	25.3	0.7	9.2	0.2	6.4	15.9
					<b>1975 = 100</b>						
<b>1978</b>	123.9	117.0	131.0	110.1	132.1	122.5	143.4	149.3	112.5	114.5	145.9
<b>1979</b>	133.7	121.7	139.7	113.7	148.8	135.2	157.8	168.3	118.1	117.6	164.2
<b>1980</b>	148.7	126.4	154.9	120.5	185.9	152.3	185.9	203.1	125.8	124.5	188.1
<b>1981</b>	162.5	131.8	172.6	127.9	228.0	170.4	220.3	241.5	134.2	131.0	199.6
<b>1980 IV</b>	154.0	128.3	160.7	123.1	203.9	159.2	198.5	217.2	129.2	127.1	193.6
<b>1981 I</b>	157.4	130.4	164.0	125.1	209.6	163.3	208.4	227.9	131.2	129.9	195.7
<b>II</b>	161.3	131.2	171.7	127.2	225.9	167.9	216.7	238.4	133.5	131.6	199.1
<b>III</b>	164.0	131.9	175.0	128.9	229.9	172.5	224.0	245.0	135.3	132.1	200.6
<b>IV</b>	167.6	133.9	179.7	130.6	246.6	177.8	232.0	254.8	136.7	133.6	202.8
<b>1980 dec</b>	154.9	129.0	161.0	123.4	206.2	160.7		220.8	129.7	127.4	194.2
<b>1981 jan</b>	155.8	129.7	162.0	124.3	204.4	161.7		222.6	130.3	129.2	193.7
<b>feb</b>	157.7	130.4	163.0	125.1	204.8	163.2		229.6	131.2	129.9	196.4
<b>mar</b>	158.8	131.0	167.0	125.9	219.6	164.9	208.4	231.4	132.1	130.5	197.1
<b>apr</b>	160.1	131.0	170.0	126.6	223.0	166.5		233.5	132.8	131.2	198.8
<b>mai</b>	161.5	131.2	172.0	127.4	226.3	167.9	216.7	240.2	133.7	131.7	199.3
<b>jun</b>	162.2	131.5	173.0	127.7	228.5	169.4		241.6	133.9	131.9	199.3
<b>jul</b>	163.0	131.7	173.0	128.4	230.0	171.0		242.4	134.8	132.2	199.2
<b>aug</b>	163.9	131.7	175.0	128.8	221.5	172.3	224.0	245.3	135.2	131.7	200.6
<b>sep</b>	165.2	132.2	177.0	129.4	238.1	174.3		247.3	135.9	132.3	202.1
<b>oct</b>	166.2	132.9	179.0	130.0	242.0	176.1		249.4	136.4	133.1	202.2
<b>nov</b>	167.9	133.9	179.0	130.7	246.8	177.9		256.9	136.7	133.6	203.1
<b>dec</b>	168.6	134.9	181.0	131.0	251.2	179.4		258.2	137.1	134.0	203.0
<b>1982 jan</b>	-	135.7	-	131.6	252.0	-	-	-	137.8	-	-
<b>feb</b>	-	-	-	-	-	-	-	-	-	-	-

VERBRAUCHERPREISE

CONSUMER PRICES

PRIX A LA CONSOMMATION

	EUR9	BELGIQUE BELGIË	DANMARK	BR DEUTSCHLAND	ΕΛΛΑΔΑ	FRANCE	IRELAND	ITALIA	LUXEMBOURG	NEDERLAND	UNITED KINGDOM
142 - ERHOLUNG, UNTERHALTUNG, BILDUNG					RECREATION, EDUCATION ETC.			LOISIRS, SPECTACLES, ENSEIGNEMENT CULTURE			
					EUR9 = 100						
1975	100.0	2.7	2.4	32.5	-	17.7	0.7	10.3	0.1	6.5	27.0
					1975 = 100						
1978	124.1	114.6	128.0	108.9	153.6	123.8	150.6	141.1	119.5	111.5	139.3
1979	133.1	117.4	138.5	110.1	176.1	133.7	168.7	159.7	124.9	113.7	155.1
1980	146.7	120.7	150.0	113.0	201.7	146.6	195.4	189.5	133.5	117.6	179.1
1981	160.5	126.0	165.3	117.8	265.2	161.8	231.8	228.1	143.6	122.5	196.0
1980 IV	151.6	123.0	156.0	114.2	239.0	151.4	208.4	204.5	137.1	118.5	185.7
1981 I	156.4	124.1	158.3	117.3	247.7	155.0	215.3	218.8	140.5	120.1	191.3
II	158.8	124.2	163.7	117.4	255.0	159.0	225.4	223.6	142.5	121.5	194.2
III	161.0	126.9	167.0	116.8	266.6	163.1	232.6	229.6	144.9	124.1	197.0
IV	165.2	128.6	172.0	119.7	291.5	168.2	253.8	240.2	146.6	119.8	201.4
1980 dec	152.7	122.8	156.0	115.0	240.5	152.5	-	208.8	138.0	118.3	186.5
1981 jan	155.6	123.6	157.0	116.8	245.7	153.9	-	215.5	140.1	119.8	190.8
feb	156.5	124.1	158.0	117.3	247.5	154.9	215.3	219.8	140.5	120.0	191.3
mar	157.3	124.5	160.0	117.7	250.0	156.3	-	221.2	141.0	120.6	191.7
apr	158.1	123.9	162.0	117.2	251.5	157.4	-	221.6	141.6	121.1	194.0
mai	159.1	123.8	164.0	117.7	254.8	158.8	225.4	224.3	142.3	121.4	194.9
jun	159.2	124.9	165.0	117.3	258.6	160.7	-	225.0	143.6	121.9	193.8
jul	160.2	127.0	166.0	116.8	261.3	161.8	-	226.7	144.1	123.9	196.0
aug	160.6	126.6	167.0	116.3	259.1	162.7	232.6	229.0	144.6	124.1	196.6
sep	162.3	127.1	168.0	117.2	279.3	164.7	-	233.0	146.0	124.2	198.5
oct	163.8	127.8	171.0	118.5	290.9	166.4	-	235.4	145.7	124.3	199.8
nov	165.3	128.9	172.0	119.9	291.5	168.4	-	240.3	146.4	124.6	200.3
dec	166.4	129.2	173.0	120.7	292.2	169.7	-	244.8	147.7	110.4	204.1
1982 jan	-	130.8	-	123.1	292.5	-	-	-	150.3	-	-
feb	-	-	-	-	-	-	-	-	-	-	-
143 - VERKEHR, NACHRICHTENUEBERMITTLUNG					TRANSPORT, COMMUNICATIONS			TRANSPORTS, COMMUNICATIONS			
					EUR9 = 100						
1975	100.0	4.3	2.5	26.3	-	22.5	0.6	15.7	0.2	4.3	23.6
					1975 = 100						
1978	133.3	122.6	127.0	109.6	127.4	134.0	149.5	165.4	119.3	116.5	142.8
1979	149.0	129.8	141.0	114.7	158.7	151.6	171.0	191.0	125.9	122.2	165.6
1980	172.9	143.9	162.3	122.0	194.6	174.8	209.6	237.6	137.7	132.2	197.9
1981	195.1	156.6	183.0	130.6	221.1	198.2	260.3	281.0	149.9	143.7	222.8
1980 IV	178.7	148.1	167.7	123.2	204.1	181.9	218.7	249.3	140.3	134.9	204.3
1981 I	185.9	151.8	172.7	125.7	211.0	188.3	233.1	266.4	145.1	138.8	212.3
II	192.4	153.9	182.7	129.9	220.8	193.7	247.7	275.9	148.6	141.5	221.1
III	199.0	160.6	188.0	133.4	223.6	202.4	271.4	284.6	152.5	146.6	227.7
IV	203.0	160.2	188.7	133.4	229.0	208.3	288.8	297.2	153.4	148.0	230.1
1980 dec	181.5	149.5	169.0	123.8	205.5	183.8	-	258.8	142.0	135.7	206.7
1981 jan	183.2	150.3	169.0	124.7	207.4	186.6	-	261.7	143.7	137.7	207.7
feb	185.7	152.4	172.0	125.7	212.6	188.6	233.1	267.0	144.8	138.6	210.6
mar	188.8	152.7	177.0	126.7	213.0	189.7	-	270.4	146.9	140.1	218.6
apr	190.7	152.8	179.0	128.6	219.8	192.1	-	272.7	147.6	140.2	220.2
mai	192.3	153.5	184.0	130.0	221.1	193.2	247.7	276.7	148.5	141.4	220.8
jun	194.0	155.5	185.0	131.2	221.6	195.7	-	278.4	149.6	142.9	222.4
jul	196.3	159.5	188.0	132.4	222.4	198.9	-	280.1	149.9	145.2	224.3
aug	199.8	161.2	188.0	133.4	223.7	202.8	271.4	286.3	152.5	146.7	229.7
sep	200.8	161.0	188.0	134.4	224.5	205.6	-	287.5	155.2	147.8	229.1
oct	201.2	160.2	188.0	133.8	226.7	206.6	-	291.1	152.7	148.7	227.6
nov	203.7	160.4	189.0	133.2	227.3	208.7	-	299.2	153.1	148.0	231.3
dec	204.2	160.0	189.0	133.3	232.9	209.7	-	301.3	154.3	147.3	231.3
1982 jan	-	160.3	-	133.6	245.9	-	-	-	160.9	-	-
feb	-	-	-	-	-	-	-	-	-	-	-
144 - SONSTIGE GUETER UND DIENSTLEISTUNGEN EINSCHL. GASTSTAETTENVERZEHR					OTHER GOODS AND SERVICES INCL. DRINKS AND MEALS OUT			AUTRES BIENS ET SERVICES REPAS ET BOISSONS A L'EXT. INCL.			
					EUR9 = 100						
1975	100.0	3.1	1.0	32.9	-	26.6	0.7	16.4	0.1	6.1	13.0
					1975 = 100						
1978	137.3	129.6	138.0	112.1	154.8	131.8	151.6	155.5	127.5	126.7	152.5
1979	153.8	132.9	150.8	117.5	199.9	148.6	172.7	184.0	135.9	134.5	174.2
1980	182.3	137.8	168.4	124.8	275.3	176.8	210.7	239.1	141.8	145.9	211.4
1981	207.1	145.2	184.4	132.2	343.4	203.6	262.4	290.3	153.0	154.9	238.1
1980 IV	191.3	140.4	174.3	127.4	310.8	187.1	225.0	257.3	145.3	148.5	221.2
1981 I	197.9	142.2	177.0	129.3	328.9	192.8	244.8	272.6	147.4	149.2	228.5
II	205.2	144.2	182.3	131.2	341.7	200.7	251.5	286.6	152.0	155.0	237.3
III	209.9	146.1	186.7	133.5	342.5	207.3	267.1	294.7	155.6	157.3	240.6
IV	215.5	148.3	191.7	134.7	360.5	213.3	286.0	307.4	157.0	158.0	246.2
1980 dec	192.4	140.8	175.0	128.0	333.0	188.7	-	260.1	145.8	148.7	221.8
1981 jan	195.0	141.2	176.0	128.5	328.9	190.6	-	266.4	146.2	149.0	224.3
feb	197.5	141.9	176.0	129.5	328.1	192.8	244.8	273.1	146.9	149.2	227.0
mar	201.1	143.5	179.0	130.0	329.8	195.1	-	278.3	149.1	149.4	234.3
apr	203.6	144.0	180.0	130.3	358.4	198.4	-	282.7	151.0	154.4	236.5
mai	205.3	144.1	183.0	130.6	332.8	200.8	251.5	287.4	151.3	155.2	237.3
jun	206.8	144.4	184.0	132.7	333.9	202.9	-	289.6	153.7	155.5	238.0
jul	208.3	145.6	185.0	133.2	340.0	205.4	-	290.8	154.9	156.2	239.2
aug	209.7	145.8	186.0	133.6	336.7	206.9	267.1	294.7	155.7	158.6	240.2
sep	211.6	146.9	189.0	133.8	350.7	209.6	-	298.6	156.3	157.1	242.5
oct	214.2	147.8	191.0	134.3	348.8	212.1	-	303.2	156.7	157.9	245.2
nov	215.7	148.3	191.0	134.6	345.1	213.6	-	308.6	157.0	158.0	246.3
dec	216.6	148.8	193.0	135.2	387.5	214.3	-	310.5	157.2	158.2	247.2
1982 jan	-	149.2	-	135.4	383.7	-	-	-	157.7	-	-
feb	-	-	-	-	-	-	-	-	-	-	-

ERZEUGERPREISE

PRODUCERS PRICES

PRIX A LA PRODUCTION

	EUR 9	BELGIQUE BELGIË	DANMARK	BR DEUTSCHLAND	ΕΛΛΑΔΑ	FRANCE	IRELAND	ITALIA	LUXEMBOURG	NEDERLAND	UNITED KINGDOM
<b>145 - LANDWIRTSCHAFTLICHE PRODUKTE</b>											
<b>OHNE OBST UND GEMUESE</b>											
AGRICULTURAL PRODUCTS											
EXCL. FRUIT AND VEGETABLES											
PRODUITS AGRICOLES											
SANS FRUITS ET LEGUMES											
	EUR9 = 100										
<b>1975</b>	100.0	4.1	4.7	21.0	-	28.9	2.2	17.7	0.1	8.6	12.7
	1975 = 100										
<b>1978</b>	127.2	105.4	124.8	104.1	148.3	128.3	174.9	153.5	110.8	106.9	139.6
<b>1979</b>	135.2	107.3	127.0	105.9	172.4	137.5	183.6	169.1	113.4	108.7	153.4
<b>1980</b>	143.3	110.1	140.9	108.5	209.4	145.2	178.6	187.4	118.5	111.3	162.9
<b>1981</b>											
<b>1980 IV</b>	147.2	112.2	141.1	110.6	223.6	150.0	178.4	193.8	119.9	115.6	166.6
<b>1981 I</b>	153.2	116.2	146.2	111.5	242.4	155.7	202.1	205.9	120.1	116.8	174.3
<b>II</b>	154.9	121.4	154.9	111.2	248.8	158.0	212.3	203.9	123.7	118.5	178.2
<b>III</b>	157.1	120.6	159.2	113.5	267.1	161.8	212.6	208.7	126.2	117.1	175.7
<b>IV</b>			168.7	119.0		171.3					
<b>1980 oct</b>	143.7	107.7	140.8	108.4	213.9	146.6	173.9	188.6	117.8	112.8	162.0
<b>nov</b>	146.8	112.8	140.2	110.8	226.5	149.7	177.6	192.2	121.6	115.7	166.6
<b>dec</b>	151.0	116.1	142.2	112.6	230.3	153.6	183.6	200.7	120.4	118.2	171.1
<b>1981 jan</b>	152.1	116.1	144.2	111.4	240.6	154.9	198.9	203.8	120.1	115.8	172.9
<b>feb</b>	153.9	115.5	146.5	111.3	241.1	156.8	202.6	207.7	120.0	118.5	174.1
<b>mar</b>	153.6	117.0	147.9	111.9	245.6	155.5	204.7	206.3	120.3	116.1	175.8
<b>apr</b>	154.7	116.8	151.7	111.8	247.5	156.7	213.9	205.3	122.2	116.7	180.1
<b>mai</b>	155.4	126.6	155.4	110.9	248.1	159.0	212.1	203.1	124.6	120.0	178.6
<b>jun</b>	154.6	120.8	157.5	110.8	250.7	158.2	210.8	203.3	124.4	118.8	175.9
<b>jul</b>	154.7	118.8	158.4	111.8	258.7	159.2	211.4	205.7	124.5	114.0	172.8
<b>aug</b>	156.5	119.7	157.1	112.7	265.3	161.0	212.9	207.7	125.4	116.4	176.8
<b>sep</b>	160.2	123.3	162.2	116.1	277.2	165.2	213.6	212.7	128.7	120.9	177.5
<b>oct</b>	163.4	125.6	167.7	117.3	283.8	168.1	212.2	216.6	131.8	127.0	182.4
<b>nov</b>	166.4	126.6	168.6	119.3	288.7	170.7	217.1	221.7	135.5	128.8	187.3
<b>dec</b>			169.9	120.5		175.1					
<b>146 - PRODUKTE PFLANZLICHEN URSPRUNGS</b>											
<b>OHNE OBST UND GEMUESE</b>											
VEGETABLE PRODUCTS											
EXCL. FRUIT AND VEGETABLES											
PRODUITS D'ORIGINE VEGETALE											
SANS FRUITS ET LEGUMES											
	EUR9 = 100										
<b>1975</b>	100.0	2.6	3.6	14.8	-	35.6	0.8	25.0	0.1	6.7	10.8
	1975 = 100										
<b>1978</b>	130.3	99.3	123.7	108.2	147.5	131.9	138.3	155.4	121.2	104.4	122.0
<b>1979</b>	142.9	105.1	133.4	111.8	169.2	144.1	165.4	174.1	126.9	108.5	141.8
<b>1980</b>	151.0	105.5	149.1	118.8	206.7	151.6	156.3	188.0	142.9	113.6	141.5
<b>1981</b>											
<b>1980 IV</b>	155.3	110.4	150.0	120.8	211.9	157.2	151.2	191.9	142.9	128.5	141.8
<b>1981 I</b>	164.3	116.1	158.6	123.9	227.3	164.7	150.0	210.6	142.9	124.7	150.2
<b>II</b>	162.8	135.3	166.7	123.6	227.5	164.9	150.8	200.6	142.9	120.3	155.2
<b>III</b>	160.8	111.6	158.2	119.3	245.5	167.9	174.2	200.4	147.9	101.0	151.6
<b>IV</b>			162.9	121.1		174.6			147.9		
<b>1980 oct</b>	150.4	103.7	146.9	117.7	208.1	153.2	149.2	184.7	142.9	121.2	137.4
<b>nov</b>	154.2	110.1	150.6	120.7	211.8	156.5	152.0	188.5	142.9	127.8	141.4
<b>dec</b>	161.4	117.5	152.6	124.0	215.8	161.8	152.3	202.5	142.9	136.6	146.6
<b>1981 jan</b>	162.9	119.8	157.3	123.7	224.4	163.5	150.5	208.0	142.9	124.5	147.7
<b>feb</b>	166.9	114.6	159.1	124.1	226.2	167.6	149.6	214.4	142.9	132.9	151.1
<b>mar</b>	163.0	113.8	159.4	123.9	231.4	163.0	149.9	209.5	142.9	116.7	151.7
<b>apr</b>	162.4	115.7	161.4	124.3	230.2	162.9	150.0	204.7	142.9	116.4	156.2
<b>mai</b>	164.7	160.0	167.0	123.6	225.8	166.6	150.7	199.0	142.9	125.0	161.6
<b>jun</b>	161.4	130.1	171.7	122.9	226.5	165.2	151.6	198.1	142.9	119.6	147.8
<b>jul</b>	159.6	112.2	169.2	122.7	238.4	166.4	170.1	199.3	147.9	97.9	142.2
<b>aug</b>	160.9	115.0	151.8	117.9	243.1	167.3	176.1	200.6	147.9	101.1	157.0
<b>sep</b>	161.9	107.7	153.6	117.3	255.1	170.1	176.5	201.2	147.9	104.0	155.7
<b>oct</b>	166.5	113.0	160.9	120.0	260.1	172.8	175.0	204.8	147.9	123.7	161.6
<b>nov</b>	168.4	110.8	162.2	120.6	263.6	172.7	174.3	211.5	147.9	125.9	161.7
<b>dec</b>			165.6	122.8		178.3			147.9		
<b>147 - PRODUKTE TIERISCHEN URSPRUNGS</b>											
LIVESTOCK PRODUCTS											
PRODUITS D'ORIGINE ANIMALE											
	EUR9 = 100										
<b>1975</b>	100.0	4.9	5.2	24.1	-	25.6	2.9	14.1	0.2	9.5	13.5
	1975 = 100										
<b>1978</b>	125.7	109.0	125.2	102.9	149.4	125.9	179.5	151.9	109.7	107.8	146.5
<b>1979</b>	131.4	111.0	124.9	104.0	177.5	133.0	185.9	164.8	111.2	108.8	157.9
<b>1980</b>	139.6	114.1	138.2	105.3	213.8	140.9	181.4	186.9	114.7	110.5	171.1
<b>1981</b>											
<b>1980 IV</b>	143.2	112.7	138.1	107.5	241.6	145.2	181.8	195.5	115.8	111.1	176.1
<b>1981 I</b>	147.8	116.2	142.1	107.8	265.7	149.7	208.6	201.9	116.1	114.1	183.6
<b>II</b>	151.0	117.8	150.9	107.3	281.6	153.3	220.0	206.7	120.3	117.9	187.1
<b>III</b>	155.3	123.0	159.6	111.7	300.3	157.6	217.4	215.9	122.4	122.6	185.0
<b>IV</b>			170.7	118.4		169.1			129.5		
<b>1980 oct</b>	140.4	108.8	138.8	105.5	222.8	142.2	177.0	191.9	113.3	109.9	171.5
<b>nov</b>	143.3	113.5	136.8	107.8	249.2	145.2	180.8	195.4	117.7	111.6	176.4
<b>dec</b>	145.9	115.8	138.8	109.1	252.7	148.1	187.5	199.1	116.4	111.9	180.5
<b>1981 jan</b>	146.9	115.1	139.9	107.8	265.5	149.1	204.9	200.3	116.0	112.8	182.7
<b>feb</b>	147.5	115.8	142.3	107.3	264.1	149.5	209.2	202.0	115.9	113.6	183.0
<b>mar</b>	149.0	117.8	144.1	108.2	267.5	150.4	211.6	203.5	116.3	115.8	185.2
<b>apr</b>	150.9	117.1	148.4	108.0	274.2	152.5	221.9	205.7	118.5	116.9	189.3
<b>mai</b>	150.9	118.0	151.6	107.0	282.6	153.8	219.8	206.7	121.3	118.4	185.2
<b>jun</b>	151.2	118.4	152.8	107.0	288.0	153.5	218.2	207.8	121.1	118.5	186.7
<b>jul</b>	152.2	120.6	154.8	108.3	290.1	154.3	216.6	211.3	120.4	119.5	184.6
<b>aug</b>	154.3	120.9	158.9	111.2	299.7	156.7	217.5	213.8	121.4	121.7	184.5
<b>sep</b>	159.3	127.4	165.0	115.7	311.1	161.8	218.2	222.7	125.3	126.7	185.9
<b>oct</b>	161.9	128.9	170.0	116.5	320.3	164.9	216.8	226.7	128.9	128.1	190.5
<b>nov</b>	165.5	130.6	170.8	118.9	327.5	169.3	222.5	230.0	133.3	129.8	197.3
<b>dec</b>			171.3	119.7		173.0			130.5		

	EUR9	BELGIQUE BELGIË	DANMARK	BR DEUTSCHLAND	ΕΛΛΑΔΑ	FRANCE	IRELAND	ITALIA	LUXEMBOURG	NEDERLAND	UNITED KINGDOM
<b>148 - STUNDENLOEHNE: INDUSTRIE</b>											
<b>NOMINALE</b>											
<b>HOURLY WAGES: INDUSTRY</b>											
<b>NOMINAL</b>											
<b>SALAIRES HORAIRES: INDUSTRIE</b>											
<b>NOMINAUX</b>											
	<b>EUR9 = 100</b>										
<b>1975</b>	100.0	4.1	1.6	28.1	-	21.2	0.8	12.4	0.2	4.2	27.5
	<b>1975 = 100</b>										
<b>1978</b>	142.1	133.4	136.5	120.0	192.1	148.2	159.1	184.6	135.4	130.1	143.7
<b>1979</b>	158.1	142.3	152.9	126.9	231.7	166.3	183.1	211.9	140.8	138.3	164.4
<b>1980</b>	180.9	154.5	170.4	135.3	294.8	191.1	220.9	253.1	149.4	146.6	196.1
<b>1981</b>		169.3				220.0		308.1			
<b>1978 III</b>	144.4	135.0	140.9	122.3	199.4	150.6	161.5	187.0	136.2	131.0	146.1
<b>IV</b>	146.4	135.5	141.8	122.3	204.3	153.6	164.9	189.3	133.7	132.2	149.7
<b>1979 I</b>	149.9	138.8	144.0	123.4	215.2	159.3	169.1	199.3	138.5	135.6	151.2
<b>II</b>	156.2	141.3	150.7	126.4	229.2	165.1	173.0	209.8	143.2	137.9	160.7
<b>III</b>	161.8	142.7	155.8	128.9	232.1	168.5	180.3	216.7	141.5	139.6	171.6
<b>IV</b>	164.3	146.3	160.9	129.0	250.3	172.3	194.2	221.9	139.8	140.0	174.1
<b>1980 I</b>	170.1	148.9	165.3	129.5	277.5	181.2	200.4	236.5	145.7	145.5	179.5
<b>II</b>	180.4	153.9	169.7	134.8	290.8	188.3	213.2	248.6	151.5	146.7	199.2
<b>III</b>	185.1	155.9	172.1	138.4	297.9	194.6	223.2	261.0	150.6	146.7	201.6
<b>IV</b>	187.9	159.2	174.5	138.6	312.9	200.2	225.4	266.2	149.6	147.6	204.0
<b>1981 I</b>		162.9		138.9	350.2	207.8	243.4	283.1	153.1	150.1	207.7
<b>II</b>		168.9		141.7	365.7	214.9	247.8	300.0	156.6	151.3	214.1
<b>III</b>		170.3		145.3		224.2		319.0		155.0	223.0
<b>IV</b>		174.9				233.2		330.3			
<b>149 - STUNDENLOEHNE: INDUSTRIE</b>											
<b>REAL</b>											
<b>HOURLY WAGES: INDUSTRY</b>											
<b>IN REAL TERMS</b>											
<b>SALAIRES HORAIRES: INDUSTRIE</b>											
<b>REELS</b>											
	<b>1975 = 100</b>										
<b>1978</b>	107.9	109.2	102.4	108.1	134.3	113.3	110.3	120.5	112.1	107.6	98.3
<b>1979</b>	109.1	111.5	104.7	109.7	136.1	114.8	112.1	120.5	111.5	109.7	99.2
<b>1980</b>	109.8	113.5	103.9	110.9	138.6	116.2	114.3	118.8	111.3	108.7	100.3
<b>1981</b>		115.6				118.0		120.9			
<b>1978 III</b>	109.2	110.6	106.0	109.9	139.7	114.3	113.6	121.7	112.6	108.2	99.4
<b>IV</b>	109.0	109.8	103.6	110.0	138.9	114.0	112.5	119.7	109.6	107.6	100.3
<b>1979 I</b>	109.2	111.0	104.4	109.3	137.0	116.1	113.7	122.0	112.3	110.5	98.4
<b>II</b>	110.8	112.3	107.3	110.3	138.6	117.3	111.7	123.3	115.0	110.1	101.1
<b>III</b>	110.8	111.5	105.8	110.9	135.6	115.9	112.8	123.9	111.9	110.9	100.9
<b>IV</b>	109.3	112.8	105.6	110.3	139.6	114.9	116.6	119.9	108.9	108.8	99.6
<b>1980 I</b>	109.3	112.3	106.3	109.2	143.1	117.0	116.2	120.1	111.7	111.9	98.6
<b>II</b>	111.4	114.9	105.7	111.2	140.8	117.5	119.2	120.9	114.1	109.3	102.9
<b>III</b>	111.5	114.4	103.6	112.9	139.8	117.8	116.1	122.2	112.0	108.4	101.5
<b>IV</b>	110.5	114.7	103.4	112.7	140.4	117.7	114.0	118.8	109.9	107.2	101.1
<b>1981 I</b>		114.9		110.7	143.7	118.9	119.4	120.0	109.5	108.0	101.0
<b>II</b>		117.4		110.7	142.4	119.0	114.5	121.5	109.8	106.1	98.8
<b>III</b>		115.9		112.0		119.8		125.0		107.3	101.2
<b>IV</b>		116.9				120.2		124.2			
<b>150 - ARBEITSSTUNDEN: INDUSTRIE</b>											
<b>HOURS WORKED: INDUSTRY</b>											
<b>HEURES TRAVAILLEES: INDUSTRIE</b>											
	<b>1975 = 100</b>										
<b>1978</b>	-	84.1	98.5	93.8	-	-	-	105.6	83.3	-	-
<b>1979</b>	-	82.4	100.7	93.7	-	-	-	102.9	80.2	-	-
<b>1980</b>	-	24.2	97.5	94.6	-	-	-	104.2	77.1	-	-
<b>1981</b>	-	-	-	-	-	-	-	-	-	-	-
<b>1978 III</b>	-	72.8	88.2	90.5	-	-	-	93.3	77.5	-	-
<b>IV</b>	-	86.1	101.3	95.6	-	-	-	108.0	84.2	-	-
<b>1979 I</b>	-	86.9	101.3	95.1	-	-	-	108.6	84.5	-	-
<b>II</b>	-	84.3	106.6	93.4	-	-	-	103.5	81.2	-	-
<b>III</b>	-	72.9	91.0	90.0	-	-	-	90.7	73.3	-	-
<b>IV</b>	-	85.6	103.8	96.2	-	-	-	108.7	81.9	-	-
<b>1980 I</b>	-	20.5	103.3	96.5	-	-	-	112.4	81.6	-	-
<b>II</b>	-	27.2	104.6	93.8	-	-	-	110.6	77.8	-	-
<b>III</b>	-	22.9	87.7	92.1	-	-	-	89.4	71.4	-	-
<b>IV</b>	-	26.1	94.5	95.9	-	-	-	104.4	77.6	-	-
<b>1981 I</b>	-	25.4	93.1	93.0	-	-	-	106.0	77.4	-	-
<b>II</b>	-	25.5	94.4	90.3	-	-	-	107.9	75.1	-	-
<b>III</b>	-	-	82.8	88.2	-	-	-	88.2	-	-	-
<b>IV</b>	-	-	-	-	-	-	-	-	-	-	-

	EUR9	BELGIQUE BELGIË	DANMARK	BR DEUTSCHLAND	ΕΛΛΑΔΑ	FRANCE	IRELAND	ITALIA	LUXEMBOURG	NEDERLAND	UNITED KINGDOM
151 - WECHSELKURS											
EXCHANGE RATE											
1 ECU =											
	ECU	BFR	DKR	DM	DRA	FF	IRL	LIT	LFR	HFL	UKL
1978	1.00000	40.0611	7.01946	2.55607	-	5.73983	0.663888	1 080.216	-	2.75409	0.663910
1979	1.00000	40.1651	7.20911	2.51087	-	5.82945	0.669482	1 138.498	-	2.74864	0.646392
1980	1.00000	40.5979	7.82736	2.52421	-	5.86895	0.675997	1 189.205	-	2.76027	0.598488
1981	1.00000	41.2946	7.92255	2.51390	-	6.03992	0.691021	1 263.180	-	2.77510	0.553110
1980 IV	1.00000	41.0579	7.85893	2.55679	-	5.91681	0.683289	1 212.813	-	2.77370	0.562088
1981 I	1.00000	41.6120	7.96555	2.56855	-	5.98313	0.694685	1 233.346	-	2.81189	0.533934
II	1.00000	41.4232	7.97492	2.53540	-	6.03369	0.693705	1 262.505	-	2.81697	0.536204
III	1.00000	41.0688	7.87696	2.51000	-	5.99127	0.687819	1 254.186	-	2.78815	0.562216
IV	1.00000	41.0946	7.87817	2.44398	-	6.15185	0.688200	1 302.457	-	2.68620	0.578446
1980 nov	1.00000	41.1375	7.87293	2.56137	-	5.92879	0.685290	1 214.090	-	2.77593	0.556908
dec	1.00000	41.2225	7.85857	2.56128	-	5.93343	0.687371	1 215.300	-	2.78177	0.554666
1981 jan	1.00000	41.4920	7.93954	2.58065	-	5.96574	0.691857	1 225.770	-	2.80475	0.534642
feb	1.00000	41.6837	7.96981	2.58519	-	5.99282	0.696240	1 230.290	-	2.81816	0.525662
mar	1.00000	41.6614	7.98649	2.54187	-	5.99092	0.695972	1 243.360	-	2.81300	0.540779
apr	1.00000	41.4888	7.98591	2.53670	-	5.99443	0.694690	1 263.730	-	2.81428	0.539056
mai	1.00000	41.4127	7.98489	2.53848	-	6.07771	0.694063	1 262.550	-	2.82203	0.529801
jun	1.00000	41.3704	7.95543	2.53138	-	6.03127	0.692445	1 261.300	-	2.81497	0.539282
jul	1.00000	41.2918	7.90578	2.52185	-	5.99295	0.691308	1 255.110	-	2.80543	0.551330
aug	1.00000	41.1522	7.91283	2.51779	-	6.02097	0.689220	1 252.440	-	2.79608	0.552985
sep	1.00000	40.7563	7.81258	2.49019	-	5.96116	0.682834	1 254.890	-	2.76252	0.582410
oct	1.00000	40.8093	7.83716	2.44201	-	6.10110	0.687006	1 293.500	-	2.69792	0.588907
nov	1.00000	41.0187	7.86702	2.44390	-	6.16503	0.689876	1 306.370	-	2.68037	0.577444
dec	1.00000	41.4693	7.93231	2.44612	-	6.19186	0.687776	1 307.930	-	2.67976	0.568489
1982 jan	1.00000	41.6068	7.98858	2.44422	-	6.21018	0.692237	1 308.880	-	2.67897	0.565267
152 - WECHSELKURS											
EXCHANGE RATE											
1 SZR =											
	ECU	BFR	DKR	DM	DRA	FF	IRL	LIT	LFR	HFL	UKL
1978	0.98207	39.4187	6.90189	2.51392	-	5.64828	0.653022	1 062.848	-	2.70835	0.652994
1979	0.94309	37.8890	6.79974	2.36858	-	5.49815	0.633383	1 073.777	-	2.59274	0.610091
1980	0.93656	38.0432	7.33235	2.36471	-	5.49806	0.633094	1 116.137	-	2.58653	0.562082
1981	1.05842	-	-	-	-	-	-	-	-	-	-
1980 IV	-	39.4629	7.55168	2.45715	-	5.68458	0.656351	1 172.526	-	2.66555	0.539153
1981 I	-	41.9896	8.03954	2.59237	-	6.03715	0.700890	1 243.917	-	2.83707	0.538289
II	-	43.9112	8.43116	2.68754	-	6.39834	0.735673	1 339.260	-	2.98344	0.568291
III	-	45.1162	8.65524	2.75778	-	6.58448	0.755490	1 377.876	-	3.06426	0.617514
IV	-	-	-	-	-	-	-	-	-	-	-
1980 oct	0.94457	38.5920	7.41163	2.40809	-	5.55770	0.639674	1 142.638	-	2.61218	0.541494
nov	0.96081	39.5953	7.57535	2.46345	-	5.70798	0.658411	1 167.102	-	2.67014	0.534887
dec	0.97507	40.2013	7.66806	2.49992	-	5.78808	0.670970	1 207.838	-	2.71434	0.541078
1981 jan	0.98590	40.9272	7.82585	2.54548	-	5.88467	0.682008	1 208.809	-	2.76597	0.527224
feb	1.02129	42.5914	8.15392	2.64145	-	6.12194	0.711256	1 257.067	-	2.87915	0.536670
mar	1.01878	42.4502	8.13885	2.59020	-	6.10485	0.709408	1 265.877	-	2.86608	0.550973
apr	1.03106	42.7695	8.18793	2.61434	-	6.17871	0.715986	1 303.200	-	2.89656	0.555636
mai	1.06460	44.0767	8.48294	2.70101	-	6.46994	0.738587	1 345.416	-	2.99958	0.563976
jun	1.08528	44.8876	8.62263	2.74728	-	6.54638	0.752447	1 369.165	-	3.05418	0.585261
jul	1.09888	45.3598	8.68628	2.77099	-	6.58637	0.759971	1 379.262	-	3.08308	0.605480
aug	1.11469	45.8633	8.82215	2.80697	-	6.71327	0.768094	1 396.191	-	3.11909	0.616941
sep	1.08185	44.1257	8.45730	2.69538	-	6.45380	0.738404	1 358.177	-	2.99061	0.630123
oct	1.06288	43.4058	8.33450	2.59899	-	6.49067	0.729029	1 374.966	-	2.87018	0.626176
nov	1.06135	43.5649	8.35620	2.59368	-	6.54651	0.732203	1 386.850	-	2.84552	0.612953
dec	1.07443	-	-	-	-	-	-	-	-	-	-
153 - WECHSELKURS											
EXCHANGE RATE											
1 USD =											
	ECU	BFR	DKR	DM	DRA	FF	IRL	LIT	LFR	HFL	UKL
1978	-	31.4938	5.51404	2.00882	-	4.51296	0.521531	848.750	-	2.16385	0.521511
1979	-	29.3186	5.26095	1.83288	-	4.25444	0.490092	830.853	-	2.00624	0.472108
1980	-	29.2425	5.63593	1.81766	-	4.22604	0.486642	857.946	-	1.98812	0.431889
1981	-	-	-	-	-	-	-	-	-	-	-
1980 IV	-	30.6947	5.87356	1.91117	-	4.42153	0.510536	912.066	-	2.07327	0.419261
1981 I	-	33.8006	6.47173	2.08663	-	4.85977	0.564210	1 001.360	-	2.28377	0.433297
II	-	37.1840	7.13970	2.27583	-	5.41853	0.622973	1 134.093	-	2.52647	0.481236
III	-	39.7983	7.63513	2.43273	-	5.80839	0.666440	1 215.427	-	2.70310	0.544637
IV	-	-	-	-	-	-	-	-	-	-	-
1980 oct	-	29.4990	5.66530	1.84070	-	4.24820	0.488954	873.410	-	1.99670	0.413907
nov	-	30.8620	5.90450	1.92010	-	4.44900	0.513189	909.680	-	2.08120	0.416910
dec	-	31.7230	6.05090	1.97270	-	4.56740	0.529465	953.110	-	2.14190	0.426967
1981 jan	-	32.2790	6.17220	2.00760	-	4.64120	0.537895	953.380	-	2.18150	0.415818
feb	-	34.5640	6.61710	2.14360	-	4.96810	0.577201	1 020.140	-	2.33650	0.435521
mar	-	34.5590	6.62590	2.10870	-	4.97000	0.577534	1 030.560	-	2.33330	0.448551
apr	-	35.3400	6.76560	2.16020	-	5.10540	0.591611	1 076.820	-	2.39340	0.459116
mai	-	37.3940	7.19680	2.29150	-	5.48900	0.626606	1 141.430	-	2.54480	0.478469
jun	-	38.8180	7.45670	2.37580	-	5.66120	0.650703	1 184.030	-	2.64120	0.506124
jul	-	39.9400	7.64840	2.43990	-	5.79940	0.669165	1 214.460	-	2.71470	0.533134
aug	-	40.8640	7.86050	2.50100	-	5.98150	0.684369	1 244.000	-	2.77910	0.549692
sep	-	38.5910	7.39650	2.35730	-	5.64430	0.645786	1 187.820	-	2.61550	0.551086
oct	-	37.6140	7.22240	2.25220	-	5.62460	0.631752	1 191.500	-	2.48720	0.542623
nov	-	37.3640	7.16680	2.22450	-	5.61470	0.627983	1 189.450	-	2.44050	0.525707
dec	-	-	-	-	-	-	-	-	-	-	-



	EUR9	BELGIQUE BELGIË	DANMARK	BR DEUTSCHLAND	ΕΛΛΑΔΑ	FRANCE	IRELAND	ITALIA	LUXEMBOURG	NEDERLAND	UNITED KINGDOM
154 - TAGESGELDSATZ											
DAY-TO-DAY MONEY RATE											
TAUX DE L'ARGENT AU JOUR LE JOUR											
						%					
1978	-	5.2	-	-	-	8.0	9.4	11.5	-	6.2	7.5
1979	-	8.0	-	-	-	9.0	16.7	11.9	-	9.0	12.3
1980	-	11.2	-	-	-	11.8	17.0	17.0	-	10.1	15.3
1981	-	11.5	-	-	-	15.3	-	19.3	-	11.0	12.1
1980 IV	-	9.8	-	9.0	-	10.9	13.3	17.4	-	9.0	14.2
1981 I	-	9.8	-	10.5	-	11.1	13.6	17.4	-	9.3	12.9
II	-	12.8	-	11.7	-	16.1	14.4	19.6	-	10.6	10.3
III	-	11.2	-	12.0	-	17.9	17.5	19.9	-	12.3	11.7
IV	-	12.0	-	10.9	-	16.1	-	20.3	-	11.8	13.4
1980 nov	-	10.0	-	8.8	-	10.7	13.4	17.4	-	9.0	14.2
dec	-	9.7	-	9.2	-	10.9	13.3	17.4	-	8.6	13.0
1981 jan	-	10.2	-	9.1	-	10.7	13.4	17.3	-	9.0	13.1
feb	-	9.0	-	10.4	-	10.9	13.4	17.3	-	9.1	13.4
mar	-	10.3	-	12.0	-	11.7	13.9	17.6	-	9.9	12.2
apr	-	16.4	-	11.3	-	12.2	14.4	19.4	-	9.6	10.9
mai	-	12.5	-	11.8	-	16.0	14.5	19.5	-	10.7	10.3
jun	-	9.4	-	11.9	-	19.9	14.1	19.7	-	11.6	9.8
jul	-	10.6	-	12.0	-	18.5	15.5	19.8	-	12.3	11.1
aug	-	11.9	-	12.0	-	17.5	17.4	20.0	-	12.7	11.8
sep	-	11.3	-	12.0	-	17.8	19.5	20.0	-	11.9	12.1
oct	-	12.7	-	11.3	-	17.1	-	20.0	-	12.8	14.3
nov	-	10.9	-	10.8	-	15.7	-	20.2	-	11.9	14.0
dec	-	12.4	-	10.6	-	15.5	-	20.7	-	10.8	12.0
1982 jan	-	-	-	-	-	-	-	-	-	10.2	-
155 - ZENTRALBANKDISKONTSATZ											
OFFICIAL DISCOUNT RATE											
TAUX DE L'ESCOMPTE OFFICIEL											
PERIODENENDE						END OF PERIOD					FIN DE PERIODE
						%					
1978	-	6.0	8.0	-	14.0	9.5	11.8	10.5	-	6.5	12.5
1979	-	10.5	11.0	-	19.0	9.5	16.4	15.0	-	9.5	17.0
1980	-	12.0	11.0	-	20.5	9.5	12.8	16.5	-	8.0	14.0
1981	-	15.0	11.0	-	-	9.5	-	19.0	-	9.0	0.0
1980 IV	-	12.0	10.8	7.5	20.5	9.5	7.5	16.5	-	8.0	14.0
1981 I	-	16.0	10.8	7.5	20.5	9.5	7.5	19.0	-	9.0	12.0
II	-	13.0	10.8	7.5	20.5	9.5	8.3	19.0	-	9.0	12.0
III	-	13.0	10.8	7.5	20.5	9.5	10.0	19.0	-	9.0	0.0
IV	-	15.0	10.8	7.5	20.5	9.5	-	19.0	-	9.0	0.0
1980 nov	-	12.0	11.0	7.5	20.5	9.5	12.8	16.5	-	8.0	14.0
dec	-	12.0	11.0	7.5	20.5	9.5	12.8	16.5	-	8.0	14.0
1981 jan	-	12.0	11.0	7.5	20.5	9.5	12.8	16.5	-	8.0	14.0
feb	-	12.0	11.0	7.5	20.5	9.5	13.1	16.5	-	8.0	14.0
mar	-	16.0	11.0	7.5	20.5	9.5	12.8	19.0	-	9.0	12.0
apr	-	14.0	11.0	7.5	20.5	9.5	13.9	19.0	-	9.0	12.0
mai	-	13.0	11.0	7.5	20.5	9.5	14.4	19.0	-	9.0	12.0
jun	-	13.0	11.0	7.5	20.5	9.5	14.4	19.0	-	9.0	12.0
jul	-	13.0	11.0	7.5	20.5	9.5	15.0	19.0	-	9.0	12.0
aug	-	13.0	11.0	7.5	20.5	9.5	15.0	19.0	-	9.0	0.0
sep	-	13.0	11.0	7.5	20.5	9.5	16.4	19.0	-	9.0	0.0
oct	-	13.0	11.0	7.5	20.5	9.5	-	19.0	-	9.0	0.0
nov	-	13.0	11.0	7.5	20.5	9.5	-	19.0	-	9.0	0.0
dec	-	15.0	11.0	7.5	20.5	9.5	-	19.0	-	9.0	0.0
1982 jan	-	-	11.0	-	-	-	-	-	-	9.0	0.0
156 - HABENZINSSATZ FUER FESTGELDER											
INTEREST OF TERM BANK DEPOSITS											
INTERET DES DEPOTS BANCAIRES A TERME											
MIT LAUFZEIT VON 3 MONATEN						3 MONTHS					A 3 MOIS
						%					
1978	-	4.6	7.7	-	10.3	4.3	5.3	11.5	-	4.8	9.3
1979	-	5.5	9.1	-	-	4.3	9.4	5.2	-	5.3	13.8
1980	-	7.7	12.0	-	-	5.0	9.7	15.9	-	5.9	16.5
1981	-	7.5	10.8	-	-	5.2	-	19.9	-	6.1	13.8
1980 IV	-	7.5	10.9	7.9	-	5.2	7.5	16.8	-	6.0	15.4
1981 I	-	7.5	10.8	8.6	-	5.2	7.5	17.3	-	6.0	13.2
II	-	7.5	10.8	10.2	-	5.2	8.0	19.3	-	6.0	12.4
III	-	7.5	10.8	10.5	-	5.2	9.4	20.3	-	6.1	14.1
IV	-	7.5	10.8	9.7	-	5.2	-	22.5	-	6.2	15.5
1980 oct	-	-	-	-	-	-	-	-	-	-	-
nov	-	7.5	10.8	7.9	-	5.3	7.5	17.0	-	6.0	15.7
dec	-	7.5	10.8	8.2	-	5.3	7.5	16.5	-	6.0	14.6
1981 jan	-	7.5	10.8	7.9	-	5.3	7.5	16.5	-	6.0	14.2
feb	-	7.5	10.8	8.2	-	5.3	7.5	16.3	-	6.0	13.0
mar	-	7.5	10.8	9.6	-	5.3	7.5	19.0	-	6.0	12.5
apr	-	7.5	10.8	10.0	-	5.3	7.5	18.2	-	6.0	12.2
mai	-	7.5	10.8	10.2	-	5.3	8.3	20.2	-	6.0	12.3
jun	-	7.5	10.8	10.4	-	5.3	8.3	19.5	-	6.0	12.6
jul	-	7.5	10.8	10.4	-	5.3	8.3	20.2	-	6.0	13.6
aug	-	7.5	10.8	10.6	-	5.3	10.0	21.0	-	6.0	14.0
sep	-	7.5	10.8	10.6	-	5.3	10.0	19.8	-	6.2	14.6
oct	-	7.5	10.8	10.0	-	5.3	-	21.4	-	6.2	16.2
nov	-	7.5	10.8	9.7	-	5.2	-	24.1	-	6.2	14.9
dec	-	7.5	10.8	9.3	-	5.2	-	22.1	-	6.2	15.3

	EUR9	BELGIQUE BELGIÉ	DANMARK	BR DEUTSCHLAND	ΕΛΛΑΔΑ	FRANCE	IRELAND	ITALIA	LUXEMBOURG	NEDERLAND	UNITED KINGDOM
157 - GELDVOLUMEN BEST.AM PERIODENENDE: SAISONBEREINIGT	MONEY SUPPLY END OF PERIOD: SEASONALLY ADJUSTED										
	DISPONIBILITES MONETAIRES FIN DE PERIODE: DESAISONNALISE										
	1975 = 100										
1978	-	129.0	138.5	135.1	-	138.5	174.7	187.3	134.8	134.0	158.7
1979	-	134.4	157.0	145.1	-	156.0	213.0	221.0	145.5	138.2	178.2
1980	-	135.1	166.2	148.7	-	169.1	222.6	256.0	152.0	144.2	186.0
1981	-	-	187.0	-	-	-	-	-	-	-	206.6
	%, T4/T0										
1980 IV	-	-0.2	7.5	3.2	20.6	6.6	8.2	12.9	1.9	5.7	5.4
1981 I	-	3.9	8.1	1.8	9.1	7.9	13.4	13.7	8.9	4.6	7.4
II	-	5.7	14.0	2.6	-	11.2	16.5	11.8	6.4	2.4	12.3
III	-	-	13.7	-0.8	-	15.2	-	10.1	-	1.1	12.2
IV	-	-	11.3	-	-	-	-	-	-	-	14.9
	%, T12/T0										
1980 nov	-	-	6.0	4.4	18.2	10.4	10.8	11.0	-	4.2	3.5
dec	-	-	7.5	3.2	20.6	6.6	8.2	12.9	-	5.7	5.4
1981 jan	-	-	6.5	5.6	11.3	9.5	11.8	14.7	-	7.0	3.5
feb	-	-	9.5	4.3	-0.5	10.6	12.0	14.9	-	5.4	8.4
mar	-	-	8.1	1.8	9.1	7.9	13.4	13.7	-	4.6	7.4
apr	-	-	12.8	1.9	25.2	10.1	14.2	11.8	-	6.6	10.7
mai	-	-	12.4	1.5	-	11.3	16.1	12.6	-	4.1	12.4
jun	-	-	14.0	2.6	-	11.2	16.5	11.8	-	2.4	12.3
jul	-	-	14.1	2.1	-	12.7	15.6	10.8	-	2.7	9.1
aug	-	-	21.4	1.9	-	12.5	17.1	9.1	-	1.7	10.5
sep	-	-	13.7	-0.8	-	15.2	-	10.1	-	1.1	12.2
oct	-	-	12.2	-1.3	-	15.9	-	8.1	-	-	10.1
nov	-	-	12.9	-2.3	-	14.6	-	-	-	-	17.5
dec	-	-	11.3	-	-	-	-	-	-	-	14.9
1982 jan	-	-	-	-	-	-	-	-	-	-	-
158 - SPAREINLAGEN BEST.AM PERIODENENDE: SAISONBEREINIGT	SAVINGS DEPOSITS END OF PERIOD: SEASONALLY ADJUSTED										
	DEPOTS D'EPARGNE FIN DE PERIODE: DESAISONNALISE										
	1975 = 100										
1978	-	137.8	-	124.5	-	159.6	159.1	177.5	154.6	153.0	135.5
1979	-	148.0	-	127.7	-	181.5	174.8	207.2	163.6	171.4	147.9
1980	-	144.8	-	129.7	-	210.2	189.7	231.8	160.5	187.7	159.5
1981	-	-	-	-	-	-	-	-	-	-	-
	%, T4/T0										
1980 IV	-	-2.3	13.5	0.5	-	14.8	8.3	11.1	-4.3	9.6	7.9
1981 I	-	-	12.9	0.4	-	12.8	12.6	10.9	2.0	9.2	11.1
II	-	-	11.3	0.5	-	-	15.5	10.6	3.2	9.6	13.6
III	-	-	12.6	-1.2	-	-	-	10.2	2.1	10.3	-
IV	-	-	10.0	-	-	-	-	-	-	-	-
	%, T12/T0										
1980 nov	-	1.4	11.8	-1.0	-	11.3	6.9	10.3	-4.9	9.5	6.6
dec	-	-2.3	13.5	0.5	-	14.8	8.3	11.1	-4.3	9.6	7.9
1981 jan	-	-	12.5	0.8	-	12.1	9.7	11.0	-2.0	9.4	9.1
feb	-	-	13.5	0.9	-	12.6	10.8	10.9	-0.8	9.2	10.1
mar	-	-	12.9	0.4	-	12.8	12.6	10.9	2.0	9.2	11.1
apr	-	-	13.8	0.8	-	12.8	13.2	10.6	3.3	9.1	11.9
mai	-	-	13.7	0.8	-	12.7	14.2	10.6	3.4	9.5	12.9
jun	-	-	11.3	0.5	-	-	15.5	10.6	3.2	9.6	13.6
jul	-	-	11.4	0.0	-	-	15.8	10.2	2.9	9.8	13.9
aug	-	-	12.9	-0.7	-	-	16.8	9.8	2.6	10.2	-
sep	-	-	12.6	-1.2	-	-	-	10.2	2.1	10.3	-
oct	-	-	11.9	-1.5	-	-	-	10.1	1.6	-	-
nov	-	-	11.0	-1.2	-	-	-	-	-	-	-
dec	-	-	10.0	-	-	-	-	-	-	-	-
1982 jan	-	-	-	-	-	-	-	-	-	-	-
159 - AUSLANDGUTHABEN (OHNE GOLD) BESTAENDE AM PERIODENENDE: BRUTTO	TOTAL FOREIGN ASSETS (EXCL.GOLD) END OF PERIOD: GROSS										
	AVOIRS SUR L'EXTERIEUR (OR EXCLU) FIN DE PERIODE: BRUT										
	MIO ECU										
1978	72 331.0	3 704.5	2 279.2	34 174.2	-	6 759.6	1 938.3	8 085.5	-	3 762.0	11 627.9
1979	87 924.8	4 432.3	2 103.8	35 863.3	-	12 280.6	1 534.2	12 643.6	-	5 349.4	13 717.6
1980	108 060.9	6 502.9	2 380.6	33 778.2	-	20 896.9	2 105.7	17 676.8	-	8 950.8	15 769.2
1981	-	-	1 923.5	32 963.2	-	20 616.9	2 443.3	-	-	-	-
1980 IV	108 060.9	6 502.9	2 380.6	33 778.2	862.8	20 896.9	2 105.7	17 676.8	-	8 950.8	15 769.2
1981 I	110 630.6	5 538.2	2 358.5	36 466.1	808.9	22 906.0	2 081.3	14 867.7	-	9 133.1	17 279.9
II	-	5 808.2	2 202.5	37 568.0	646.8	24 269.6	2 019.3	16 474.5	-	-	16 149.1
III	-	4 933.7	1 893.2	35 631.6	863.8	21 169.4	1 842.2	17 792.1	-	-	14 405.1
IV	-	-	1 923.5	32 963.2	-	20 616.9	2 443.3	-	-	-	-
1980 oct	-	-	-	-	-	-	-	-	-	-	-
nov	105 985.4	6 740.7	2 308.2	33 164.3	661.3	19 845.7	1 829.3	17 269.3	-	8 652.7	16 175.4
dec	108 060.9	6 502.9	2 380.6	33 778.2	862.8	20 896.9	2 105.7	17 676.8	-	8 950.8	15 769.2
1981 jan	111 321.3	6 850.9	2 529.3	34 051.2	877.6	21 781.4	2 185.3	17 967.5	-	9 176.3	16 779.5
feb	111 495.1	6 707.8	2 434.3	33 819.2	847.1	22 549.6	2 262.3	17 271.5	-	9 157.2	17 293.3
mar	110 630.6	5 538.2	2 358.5	36 466.1	808.9	22 906.0	2 081.3	14 867.7	-	9 133.1	17 279.9
apr	111 152.1	6 243.4	2 125.8	36 140.5	783.4	22 761.4	1 934.6	15 335.1	-	8 905.8	17 705.7
mai	110 219.4	6 456.5	2 021.7	37 508.7	722.0	22 272.6	2 101.7	14 623.2	-	8 596.8	16 638.4
jun	-	5 808.2	2 202.5	37 568.0	646.8	24 269.6	2 019.3	16 474.5	-	-	16 149.1
jul	-	5 533.2	2 301.3	36 245.8	754.3	23 904.2	2 158.7	17 533.8	-	-	15 395.5
aug	-	5 152.5	2 001.2	34 699.1	864.8	22 509.4	2 123.2	18 082.1	-	-	15 478.9
sep	-	4 933.7	1 893.2	35 631.6	863.8	21 169.4	1 842.2	17 792.1	-	-	14 405.1
oct	-	4 849.9	1 826.0	32 969.1	865.1	20 366.3	2 112.9	17 348.9	-	-	13 984.4
nov	-	4 929.8	2 035.6	32 535.2	-	20 225.9	2 423.9	16 655.2	-	-	13 976.3
dec	-	-	1 923.5	32 963.2	-	20 616.9	2 443.3	-	-	-	-

	EUR9	BELGIQUE BELGIË	DANMARK	BR DEUTSCHLAND	ΕΛΛΑΔΑ	FRANCE	IRELAND	ITALIA	LUXEMBOURG	NEDERLAND	UNITED KINGDOM
160 - AKTIENKURSE											
INDEX OF SHARE QUOTATIONS											
COURS DES ACTIONS											
1975 = 100											
1978	120.7	92.4	109.8	107.4	-	101.4	177.8	77.4	138.6	96.9	146.6
1979	133.0	99.7	104.9	104.8	-	127.6	190.2	94.8	195.1	95.7	165.4
1980	138.6	89.6	96.3	98.2	-	141.2	187.0	120.3	209.1	89.6	177.3
1981			161.2	100.4	-		194.1	182.6	184.1	94.7	
1980 IV	149.0	81.0	116.1	98.0	-	147.6	197.8	157.8	203.2	91.9	193.3
1981 I	149.1	77.6	131.3	96.9	-	139.7	193.2	195.5	223.3	93.8	190.7
II			157.2	102.2	-	123.0	207.6	213.9	194.7	98.2	208.9
III			172.9	103.9	-		197.0	167.0	167.0	97.2	
IV			183.3	98.4	-		178.4	154.0	151.3	89.6	
1980 nov	151.6	81.9	114.9	97.1	-	150.9	198.5	162.5	206.9	93.4	198.1
dec	147.2	78.2	117.2	96.9	-	144.6	196.2	157.3	199.9	91.0	191.0
1981 jan	145.3	77.8	128.7	96.8	-	136.5	188.1	180.2	221.0	92.7	184.9
feb	149.7	77.9	129.7	96.2	-	139.1	193.5	200.1	226.4	95.1	192.0
mar	152.4	77.1	135.4	97.6	-	143.5	197.9	206.3	222.3	93.7	195.1
apr			145.0	101.5	-	140.9	203.9	216.9	206.9	96.2	209.3
mai			154.1	101.3	-	122.6	211.6	222.6	196.8	98.3	211.0
jun			172.3	103.9	-	105.6	207.3	202.3	180.6	100.1	206.2
jul			174.7	105.0	-	110.9	200.3	162.3	168.4	98.1	203.3
aug			177.5	105.6	-		194.4	176.4	165.7	100.9	213.2
sep			166.5	101.0	-		196.3	162.4	166.8	92.7	
oct			180.9	98.5	-		176.8	149.4	155.8	88.6	
nov			182.8	98.3	-		177.0	153.6	149.0	89.4	
dec			186.2	98.4	-		181.5	158.8	149.2	90.7	
1982 jan				97.8	-		177.9		153.5		
161 - ANLEIHEN DES OEFFENTLICHEN SEKTORS											
RENDITE											
YIELD ON FIXED INTEREST											
GOVERNMENT SECURITIES											
OBLIGATIONS DU SECTEUR PUBLIC											
RENDEMENT											
%											
1978	10.9	8.5	16.7	5.7	-	10.6	12.8	14.2	6.6	7.7	12.5
1979	11.5	9.7	15.9	7.4	-	10.0	15.1	14.3	6.8	8.8	13.0
1980	13.5	12.2	18.9	8.5	-	13.8	15.4	16.4	7.4	10.2	13.8
1981			19.2	10.4	-	16.3		19.8	8.7	11.6	14.7
1980 IV	13.8	12.7	18.0	8.6	-	14.3	15.1	17.5	7.7	10.4	13.3
1981 I	14.4	13.6	18.3	9.8	-	14.9	16.1	17.8	7.9	11.0	13.8
II	15.2	13.8	19.1	10.6	-	16.5	16.9	18.7	8.6	11.5	14.2
III			20.2	11.1	-	17.1		20.2	9.1	12.0	15.3
IV			19.1	10.0	-	16.7		22.3	9.2	11.8	15.7
1980 nov	13.8	12.6	18.0	8.7	-	14.2	14.9	17.4	7.7	10.4	13.2
dec	14.1	13.0	18.4	8.9	-	14.3	15.6	17.8	7.9	10.5	13.7
1981 jan	14.2	13.9	17.9	9.1	-	14.6	16.2	17.3	7.8	10.5	14.0
feb	14.5	13.4	18.6	9.9	-	15.0	16.0	17.8	7.9	11.1	13.9
mar	14.6	13.6	18.4	10.3	-	15.0	16.1	18.4	8.0	11.4	13.7
apr	14.7	13.5	18.7	10.2	-	15.0	16.6	18.9	8.3	11.3	13.6
mai	15.3	13.6	19.2	10.8	-	17.3	17.0	18.6	8.7	11.9	14.3
jun	15.4	14.2	19.4	10.9	-	17.3	17.2	18.5	8.7	11.4	14.6
jul	15.7	14.0	20.1	11.0	-	17.1	17.3	19.1	8.9	11.6	15.1
aug	16.0	14.1	20.2	11.2	-	17.0		20.3	9.0	12.1	15.1
sep			20.3	11.1	-	17.1		21.2	9.2	12.3	15.6
oct			19.1	10.4	-	16.9		21.7	9.2	12.2	15.9
nov			18.8	10.0	-	16.7		22.3	9.2	11.9	15.4
dec			19.3	9.7	-	16.4		22.9	9.2	11.4	15.6
1982 jan			19.8		-			22.5	9.3		
162 - ANLEIHEN DES PRIVATEN SEKTORS											
RENDITE											
YIELD ON FIXED INTEREST											
PRIVATE SECTOR SECURITIES											
OBLIGATIONS DU SECTEUR PRIVE											
RENDEMENT											
%											
1978	10.8	9.5	17.0	6.6	-	11.3	-	13.5	8.0	7.7	12.7
1979	11.2	10.4	16.9	7.7	-	10.3	-	14.5	8.6	8.9	13.2
1980	12.8	2.0	20.2	8.9	-	14.2	-	16.6	10.3	10.5	14.1
1981	14.9	0.0	19.2	11.1	-	16.9	-	21.5	12.8	11.5	15.4
1980 IV	12.9	0.0	19.5	9.2	-	14.6	-	17.4	10.4	10.5	13.7
1981 I	13.5	0.0	19.0	10.1	-	15.1	-	18.4	11.1	10.8	14.2
II	15.2	0.0	19.4	11.4	-	17.1	-	22.1	12.7	11.5	14.9
III	15.9	0.0	20.0	11.8	-	17.8	-	23.6	13.6	12.0	16.1
IV	15.1	0.0	18.5	11.0	-	17.5	-	22.0	13.6	11.5	16.5
1980 nov	13.0	0.0	19.7	9.3	-	14.6	-	17.4	10.4	10.3	13.6
dec	13.1	0.0	19.7	9.5	-	14.7	-	17.4	10.6	10.7	13.8
1981 jan	13.1	0.0	18.8	9.5	-	14.8	-	17.6	10.4	10.5	14.2
feb	13.4	0.0	18.9	10.0	-	15.3	-	18.0	11.0	10.8	14.2
mar	14.1	0.0	19.3	10.9	-	15.3	-	19.7	11.9	11.2	14.2
apr	14.5	0.0	19.4	10.9	-	15.4	-	21.8	12.8	11.1	14.4
mai	15.4	0.0	19.7	11.4	-	18.0	-	21.9	12.6	11.8	14.9
jun	15.6	0.0	19.2	11.9	-	18.0	-	22.5	12.7	11.7	15.3
jul	15.8	0.0	20.0	11.7	-	17.8	-	23.4	13.3	11.4	15.9
aug	15.9	0.0	20.2	11.8	-	17.8	-	23.7	13.8	12.0	16.0
sep	16.0	0.0	19.7	11.9	-	17.9	-	23.6	13.8	12.5	16.5
oct	15.4	0.0	19.0	11.4	-	17.6	-	22.0	13.9	12.0	16.9
nov	15.2	0.0	18.8	11.0	-	17.6	-	22.1	13.8	11.6	16.4
dec	14.8	0.0	17.8	10.5	-	17.3	-	21.9	13.1	11.0	16.2
1982 jan			17.4		-		-	21.8	13.1		

## ZAHLUNGSBILANZ

## BALANCE OF PAYMENTS

## BALANCE DES PAIEMENTS

	EUR10	EUR9	UEBL/BLEU	DANMARK	BR DEUTSCHLAND	ΕΛΛΑΔΑ	FRANCE	IRELAND	ITALIA	NEDERLAND	UNITED KINGDOM
163 - WARENHANDEL (FOB)			MERCHANTISE (FOB)								
EINNAHMEN			CREDIT								
			MIO ECU								
1977	+322 201,6	+319 991,2	+30 147,3	+8 765,7	+99 724,3	+2 210,5	+54 396,2	+3 708,4	+39 254,7	+35 106,9	+48 887,8
1978	+348 125,5	+345 772,1	+31 946,2	+9 250,7	+108 494,6	+2 353,4	+59 220,7	+4 400,7	+43 553,3	+35 648,8	+53 257,2
1979	+421 388,8	+418 520,1	+37 477,7	+10 751,7	+125 765,6	+2 868,7	+81 213,1	+5 098,6	+52 066,9	+42 754,7	+63 391,9
1980	+480 614,5	+477 674,9	+43 051,4	+12 089,6	+139 145,8	+2 939,7	+93 522,1	+5 991,2	+55 352,1	+48 668,1	+79 854,6
1978 II	+91 089,4	+90 529,2	+8 392,3	+2 397,7	+28 068,1	+560,3	+18 130,5	-	+11 006,5	+8 906,5	+13 627,6
III	+85 097,2	+84 531,2	+7 499,0	+2 155,5	+26 799,1	+566,0	+16 081,7	-	+10 740,6	+8 349,6	+12 905,9
IV	+95 851,5	+95 181,3	+8 647,3	+2 523,3	+30 826,1	+670,3	+18 249,7	-	+11 755,4	+9 410,2	+13 769,3
1979 I	+96 203,9	+95 504,6	+9 074,7	+2 545,4	+30 009,1	+699,4	+19 038,3	-	+12 108,1	+10 062,4	+12 666,7
II	+105 326,9	+104 615,3	+9 520,1	+2 665,7	+31 150,5	+711,6	+20 400,7	-	+13 047,9	+10 857,9	+16 972,7
III	+100 485,3	+99 828,8	+8 896,9	+2 514,0	+30 341,1	+656,5	+19 011,6	-	+12 601,9	+10 098,1	+16 365,2
IV	+114 308,7	+113 508,0	+9 983,2	+2 905,4	+34 298,5	+800,7	+22 768,7	-	+14 293,5	+11 732,0	+17 526,9
1980 I	+120 441,4	+119 809,4	+11 558,9	+3 043,2	+35 893,6	+632,1	+23 236,3	-	+13 932,1	+12 808,6	+19 336,7
II	+119 271,6	+118 447,1	+10 835,9	+2 906,8	+34 795,4	+824,5	+24 286,5	-	+14 016,0	+11 872,8	+19 733,8
III	+110 953,0	+110 209,6	+9 781,2	+2 779,5	+32 829,0	+743,4	+21 235,9	-	+12 952,8	+11 347,2	+19 284,1
IV	+123 905,2	+123 163,1	+10 872,5	+3 189,4	+35 630,2	+742,1	+24 751,8	-	+14 454,9	+12 634,4	+21 630,1
1981 I			+11 359,7	+3 459,3	+35 663,7	+946,6	+26 001,6	-	+14 580,7	+13 349,4	+17 526,9
II			+12 261,2	+3 628,9	+38 330,0	+1 245,6	+28 965,5	-	+17 196,0	+13 947,9	+19 284,1
III			+11 466,1	+3 493,1	+39 366,1	+1 017,5	+25 762,2	-		+13 692,9	
164 - WARENHANDEL (FOB)			MERCHANTISE (FOB)								
AUSGABEN			DEBIT								
			MIO ECU								
1977	+318 365,9	+313 383,1	+31 318,9	+11 141,1	+82 775,0	+4 982,8	+56 809,8	+4 654,3	+39 371,9	+35 282,3	+52 029,9
1978	+334 307,4	+329 208,2	+32 947,2	+11 094,9	+88 432,9	+5 099,3	+58 009,9	+5 507,4	+41 276,0	+36 804,6	+55 135,5
1979	+429 569,9	+423 042,2	+39 618,9	+12 987,7	+116 552,9	+6 527,7	+81 942,4	+7 110,6	+52 761,8	+43 787,5	+68 280,6
1980	+505 948,6	+499 017,8	+46 293,0	+13 535,2	+135 582,8	+6 930,8	+101 995,9	+7 899,4	+66 969,1	+49 529,6	+77 212,9
1978 II	+87 642,3	+86 371,1	+8 694,0	+2 744,3	+24 250,7	+1 271,2	+17 329,3	-	+10 355,2	+9 160,7	+13 837,1
III	+82 436,9	+81 096,4	+8 036,9	+2 611,0	+22 771,0	+1 340,5	+15 647,3	-	+9 809,7	+8 698,8	+13 521,9
IV	+91 852,6	+90 606,3	+8 818,6	+3 065,4	+25 793,1	+1 246,4	+18 024,2	-	+11 210,4	+9 817,5	+13 877,2
1979 I	+95 871,6	+94 358,4	+9 296,7	+3 062,4	+26 455,5	+1 513,2	+18 951,6	-	+11 587,8	+9 976,8	+15 027,7
II	+104 638,2	+102 996,6	+9 780,3	+3 204,0	+28 584,8	+1 641,6	+19 931,7	-	+12 902,6	+10 831,7	+17 761,6
III	+103 955,8	+102 326,8	+9 665,7	+3 204,1	+28 876,8	+1 629,0	+19 640,6	-	+13 049,6	+10 722,9	+17 167,2
IV	+118 167,4	+116 425,1	+10 868,4	+3 625,3	+32 674,8	+1 742,3	+23 418,5	-	+15 193,3	+12 243,4	+18 401,6
1980 I	+128 006,9	+126 492,5	+12 118,8	+3 768,1	+34 438,3	+1 514,4	+25 591,0	-	+17 595,2	+12 716,3	+20 264,9
II	+125 458,4	+123 591,5	+11 631,3	+3 341,9	+34 208,2	+1 866,9	+25 576,4	-	+16 451,5	+12 286,9	+20 095,4
III	+116 453,3	+114 815,4	+10 671,6	+3 066,2	+32 264,0	+1 637,8	+23 757,9	-	+15 455,2	+11 775,8	+17 824,8
IV	+128 061,6	+126 135,4	+11 866,2	+3 365,6	+34 670,8	+1 926,2	+27 056,5	-	+17 487,4	+12 745,4	+18 943,6
1981 I	+132 280,2	+130 353,0	+12 155,1	+3 660,1	+35 581,2	+1 927,2	+28 529,7	-	+18 814,7	+12 387,1	+19 225,2
II			+13 246,2	+3 761,2	+35 832,6	+2 511,9	+29 575,8	-	+19 762,3	+13 277,4	+19 225,2
III			+12 262,3	+3 641,6	+36 639,8	+2 290,6	+27 966,0	-		+13 172,9	
165 - DIENSTLEISTUNGEN			SERVICES								
EINNAHMEN			CREDIT								
			MIO ECU								
1977	+110 852,9	+108 827,7	+11 709,1	+3 923,5	+24 602,9	+2 025,3	+20 524,9	+887,1	+11 947,7	+11 298,2	+23 934,5
1978	+127 895,4	+125 613,8	+13 122,5	+4 174,7	+27 879,1	+2 281,6	+25 057,0	+1 079,5	+13 726,9	+14 222,9	+26 351,5
1979	+154 308,6	+151 569,8	+16 491,9	+4 765,5	+31 543,7	+2 738,9	+29 685,0	+1 323,7	+17 298,5	+16 293,5	+34 168,1
1980	+186 427,3	+183 355,4	+23 030,7	+5 301,3	+36 152,7	+3 071,8	+38 371,1	+915,7	+20 220,4	+20 302,0	+39 061,8
1978 II	+31 434,2	+30 860,6	+3 375,9	+1 061,8	+6 796,1	+573,6	+6 498,6	-	+3 266,0	+3 578,7	+6 283,5
III	+34 881,8	+34 112,3	+3 227,6	+1 163,7	+7 540,4	+769,5	+6 852,8	-	+4 402,8	+3 495,3	+7 429,7
IV	+33 511,5	+32 953,1	+3 577,8	+1 080,7	+7 561,7	+558,4	+6 454,1	-	+3 516,1	+4 013,2	+6 749,5
1979 I	+32 579,9	+32 127,2	+3 639,5	+1 021,3	+7 141,1	+452,7	+6 545,1	-	+3 391,9	+3 228,0	+7 160,3
II	+37 232,8	+36 593,3	+4 037,5	+1 187,1	+7 160,2	+639,5	+7 450,9	-	+4 384,6	+4 227,3	+8 145,8
III	+42 439,9	+41 563,1	+4 064,1	+1 296,2	+8 622,3	+876,8	+7 955,0	-	+5 364,0	+4 294,9	+9 966,7
IV	+40 858,8	+40 100,8	+4 744,2	+1 319,3	+8 627,3	+758,0	+7 722,7	-	+4 163,9	+4 529,1	+8 994,4
1980 I	+41 079,8	+40 604,2	+5 254,0	+1 193,4	+8 244,3	+475,5	+8 492,3	-	+4 173,7	+4 490,2	+8 756,2
II	+46 537,6	+45 780,6	+5 763,6	+1 341,1	+8 938,8	+757,0	+9 651,9	-	+5 265,1	+4 995,1	+9 825,0
III	+49 607,9	+48 601,8	+5 893,5	+1 458,2	+9 854,8	+1 006,2	+9 815,5	-	+5 777,9	+5 673,6	+10 128,2
IV	+48 387,6	+47 552,3	+6 115,8	+1 369,1	+9 105,6	+835,3	+10 401,0	-	+4 981,5	+5 141,5	+10 437,9
1981 I	+49 866,4	+49 210,2	+6 990,8	+1 325,7	+9 780,2	+656,2	+10 632,4	-	+4 604,5	+5 201,1	+10 675,5
II	+57 401,6	+56 433,9	+8 159,7	+1 595,6	+9 867,9	+967,6	+13 288,7	-	+5 678,3	+6 336,9	+11 506,8
III			+8 768,2	+1 801,5	+11 726,3		+14 179,8	-		+6 826,0	+12 203,5
166 - DIENSTLEISTUNGEN			SERVICES								
AUSGABEN			DEBIT								
			MIO ECU								
1977	+104 993,2	+103 988,8	+10 583,9	+3 391,2	+31 432,1	+1 004,5	+18 552,4	+724,5	+9 850,8	+10 304,6	+19 149,4
1978	+117 946,3	+116 891,0	+12 373,6	+3 935,3	+34 247,9	+1 055,3	+20 751,7	+985,7	+10 831,2	+13 451,3	+20 314,5
1979	+140 976,4	+139 673,7	+16 292,7	+4 836,2	+36 500,1	+1 302,7	+24 695,3	+1 221,5	+12 935,8	+16 120,4	+27 071,8
1980	+174 726,5	+173 278,6	+23 057,8	+5 637,3	+41 682,8	+1 447,9	+32 259,8	+821,0	+16 400,1	+20 478,8	+32 941,4
1978 II	+27 920,8	+27 659,2	+3 149,0	+940,8	+7 276,3	+261,6	+5 054,9	-	+2 739,1	+3 416,0	+5 083,3
III	+32 312,2	+32 030,8	+3 165,9	+1 003,1	+9 764,6	+281,4	+5 854,5	-	+2 902,9	+3 860,6	+5 479,2
IV	+28 444,5	+28 178,8	+2 993,3	+1 042,1	+7 715,1	+265,7	+5 249,6	-	+2 784,9	+3 247,6	+5 146,3
1979 I	+29 573,9	+29 295,5	+3 473,0	+1 054,2	+7 633,6	+278,4	+5 524,3	-	+3 031,7	+3 364,1	+5 214,7
II	+34 256,2	+33 933,5	+3 955,8	+1 143,0	+8 758,7	+322,8	+5 906,4	-	+3 284,7	+3 976,5	+6 908,4
III	+39 521,2	+39 182,1	+4 214,9	+1 263,2	+11 442,0	+339,1	+6 748,2	-	+3 273,4	+4 612,4	+7 628,1
IV	+36 355,0	+35 994,2	+4 639,8	+1 290,4	+8 649,4	+360,9	+6 506,5	-	+3 345,9	+4 153,1	+7 409,1
1980 I	+39 499,6	+39 220,4	+5 214,6	+1 307,5	+9 529,6	+279,2	+7 383,6	-	+3 840,8	+4 587,6	+7 356,7
II	+42 960,6	+42 555,2	+5 855,3	+1 307,3	+9 687,4	+405,4	+7 761,5	-	+4 154,8	+5 073,3	+8 715,6
III	+47 877,4	+47 533,2	+5 930,6	+1 489,6	+13 104,4	+344,3	+8 414,7	-	+4 082,6	+5 926,1	+8 585,2
IV	+43 535,2	+43 112,0	+6 054,9	+1 476,0	+9 362,5	+423,2	+8 691,8	-	+4 313,6	+4 892,4	+8 320,8
1981 I	+48 091,9	+47 606,0	+6 849,0	+1 524,7	+11 110,6	+485,9	+9 745,1	-	+5 125,5	+5 158,5	+8 092,8
II	+54 939,6	+54 401,5	+8 294,9	+1 684,0	+11 851,0	+538,1	+11 530,8	-	+5 395,7	+6 044,4	+9 600,8
III			+8 972,7	+1 908,7	+16 145,8		+13 156,1	-		+7 017,9	+10 563,5

## ZAHLUNGSBILANZ

## BALANCE OF PAYMENTS

## BALANCE DES PAIEMENTS

	EUR10	EUR9	UEBL/BLEU	DANMARK	BR DEUTSCHLAND	ΕΛΛΑΔΑ	FRANCE	IRELAND	ITALIA	NEDERLAND	UNITED KINGDOM	
<b>167 - UNENTGELTICHE LEISTUNGEN</b>						<b>UNREQUITED TRANSFERS</b>						<b>TRANSFERTS UNILATERAUX</b>
<b>EINNAHMEN</b>						<b>CREDIT</b>						<b>CREDITS</b>
						<b>MIO ECU</b>						
<b>1977</b>	+14 537.9	+13 726.9	+1 076.3	+826.3	+3 533.6	+811.0	+2 810.0	+645.7	+1 738.9	+1 701.0	+1 395.1	
<b>1978</b>	+17 064.4	+16 291.0	+1 238.1	+936.7	+4 515.1	+773.4	+3 181.1	+816.3	+1 940.4	+1 904.1	+1 759.3	
<b>1979</b>	+19 636.6	+18 783.7	+1 401.7	+882.2	+4 537.5	+852.9	+4 035.5	+977.9	+2 641.5	+2 280.8	+2 026.6	
<b>1980</b>	+21 003.3	+20 219.7	+1 177.4	+716.1	+4 626.4	+783.6	+4 442.5	+778.1	+3 415.6	+2 137.8	+2 925.7	
<b>1978 II</b>	+3 661.0	+3 486.0	+271.8	+259.9	+982.1	+175.0	+723.2	-	+469.5	+387.4	+392.2	
<b>III</b>	+3 859.2	+3 614.9	+308.4	+198.1	+1 064.3	+244.3	+692.9	-	+461.2	+438.2	+451.8	
<b>IV</b>	+5 153.0	+4 971.3	+370.4	+264.6	+1 596.7	+181.7	+1 121.8	-	+483.8	+612.4	+521.6	
<b>1979 I</b>	+4 490.3	+4 314.6	+330.4	+206.3	+1 143.0	+175.8	+978.2	-	+659.6	+556.4	+440.6	
<b>II</b>	+4 720.9	+4 525.8	+453.6	+247.5	+915.7	+195.2	+928.1	-	+913.6	+573.6	+493.7	
<b>III</b>	+4 739.1	+4 479.2	+284.3	+217.2	+1 180.3	+259.9	+1 019.8	-	+635.6	+616.5	+525.6	
<b>IV</b>	+4 733.7	+4 513.0	+333.2	+228.3	+1 301.1	+220.6	+1 109.2	-	+438.0	+533.8	+569.3	
<b>1980 I</b>	+5 211.1	+5 077.1	+305.9	+186.5	+1 390.9	+133.9	+1 083.9	-	+937.0	+500.4	+672.6	
<b>II</b>	+4 690.0	+4 501.6	+265.1	+180.6	+1 006.2	+188.3	+1 038.7	-	+862.0	+554.1	+595.0	
<b>III</b>	+5 114.7	+4 866.0	+284.4	+199.0	+1 242.1	+248.7	+1 094.0	-	+805.1	+578.7	+662.7	
<b>IV</b>	+5 240.4	+5 027.3	+321.5	+152.7	+991.1	+213.1	+1 224.6	-	+815.0	+504.7	+1 017.6	
<b>1981 I</b>	+6 444.9	+6 268.9	+266.8	+148.8	+1 593.9	+176.0	+1 060.1	-	+878.3	+510.0	+1 811.1	
<b>II</b>	+4 886.4	+4 647.8	+313.8	+170.5	+999.4	+238.5	+1 221.5	-	+989.1	+336.2	+617.3	
<b>III</b>			+394.5	+174.6	+1 039.0		+1 233.3	-		+492.1	+830.6	
<b>168 - UNENTGELTICHE LEISTUNGEN</b>						<b>UNREQUITED TRANSFERS</b>						<b>TRANSFERTS UNILATERAUX</b>
<b>AUSGABEN</b>						<b>DEBIT</b>						<b>DEBITS</b>
						<b>MIO ECU</b>						
<b>1977</b>	+24 880.7	+24 878.4	+1 638.8	+490.1	+10 412.3	+2.3	+5 285.9	+131.1	+1 558.0	+2 261.3	+3 100.8	
<b>1978</b>	+28 884.6	+28 881.9	+1 747.3	+504.3	+11 327.5	+2.7	+5 761.7	+120.4	+2 242.1	+2 674.9	+4 503.6	
<b>1979</b>	+33 579.8	+33 577.2	+1 994.3	+699.8	+12 833.8	+2.6	+7 156.9	+138.6	+2 310.6	+2 873.8	+5 569.4	
<b>1980</b>	+36 597.9	+36 595.1	+2 140.5	+700.7	+14 168.8	+2.9	+7 437.3	+0.0	+2 654.6	+3 021.8	+6 471.3	
<b>1978 II</b>	+6 918.6	+6 917.6	+396.4	+136.7	+2 862.2	+1.1	+1 443.9	-	+488.5	+649.5	+940.3	
<b>III</b>	+7 115.0	+7 114.5	+407.1	+106.8	+2 703.8	+0.5	+1 617.2	-	+557.8	+599.7	+1 122.1	
<b>IV</b>	+7 469.3	+7 468.7	+471.2	+179.5	+2 874.8	+0.5	+1 476.2	-	+628.8	+765.6	+1 072.7	
<b>1979 I</b>	+8 254.1	+8 253.4	+466.6	+164.0	+3 044.0	+0.7	+1 913.0	-	+553.3	+702.8	+1 409.7	
<b>II</b>	+8 059.6	+8 058.8	+500.7	+151.0	+3 103.2	+0.8	+1 771.3	-	+542.7	+765.1	+1 224.8	
<b>III</b>	+8 314.2	+8 313.4	+509.2	+180.1	+3 191.3	+0.7	+1 691.8	-	+611.9	+684.2	+1 444.9	
<b>IV</b>	+8 784.1	+8 783.4	+517.2	+171.7	+3 498.6	+0.7	+1 783.1	-	+602.4	+721.8	+1 488.6	
<b>1980 I</b>	+9 647.5	+9 646.8	+599.4	+198.1	+3 618.6	+0.7	+1 991.2	-	+722.6	+814.0	+1 703.0	
<b>II</b>	+8 841.6	+8 840.9	+530.3	+176.7	+3 561.4	+0.7	+1 717.7	-	+602.5	+674.6	+1 577.8	
<b>III</b>	+9 098.1	+9 097.4	+492.2	+158.7	+3 573.1	+0.7	+1 791.5	-	+709.5	+755.9	+1 616.6	
<b>IV</b>	+9 014.3	+9 013.5	+518.8	+173.7	+3 418.3	+0.7	+1 936.3	-	+621.7	+777.3	+1 567.4	
<b>1981 I</b>	+10 392.2	+10 391.4	+564.7	+234.8	+3 902.6	+0.8	+1 816.9	-	+809.8	+766.4	+2 296.2	
<b>II</b>	+9 897.0	+9 896.2	+598.7	+216.3	+3 619.5	+0.9	+2 044.2	-	+739.2	+783.5	+1 894.8	
<b>III</b>			+594.1	+171.4	+4 131.5		+2 419.5	-		+869.8	+2 024.1	
<b>169 - BILANZ DER LAUFENDEN POSTEN</b>						<b>CURRENT ACCOUNT</b>						<b>BALANCE COURANTE</b>
<b>EINNAHMEN</b>						<b>CREDIT</b>						<b>CREDITS</b>
						<b>MIO ECU</b>						
<b>1977</b>	+447 592.8	+442 546.0	+640.9	+13 515.5	+127 860.8	+5 046.8	+77 731.1	+5 241.2	+52 941.4	+48 106.1	-855.1	
<b>1978</b>	+493 085.6	+487 677.1	+733.9	+14 362.1	+140 888.8	+5 408.4	+87 458.8	+6 296.5	+59 220.5	+51 775.8	-2 181.0	
<b>1979</b>	+595 334.3	+588 873.8	-134.4	+16 399.4	+161 846.8	+6 460.5	+114 933.7	+7 400.2	+72 006.8	+61 329.0	-1 500.6	
<b>1980</b>	+688 045.3	+681 250.3	+1 002.5	+18 107.0	+179 925.0	+6 795.1	+136 335.7	+7 684.9	+78 988.1	+71 107.9	-793.7	
<b>1978 II</b>	+126 184.8	+124 875.9	+12 039.9	+3 719.4	+35 846.4	+1 308.9	+25 352.3	-	+14 742.0	+12 872.6	+20 303.3	
<b>III</b>	+123 838.1	+122 258.3	+11 035.0	+3 517.2	+35 403.8	+1 579.9	+23 627.4	-	+15 604.6	+12 283.0	+20 787.4	
<b>IV</b>	+134 515.8	+133 105.5	+12 595.5	+3 868.6	+39 984.6	+1 410.4	+25 825.6	-	+15 755.3	+14 035.8	+21 040.3	
<b>1979 I</b>	+133 274.2	+131 946.4	+13 044.6	+3 772.9	+38 293.2	+1 327.8	+26 561.7	-	+16 159.7	+13 846.8	+20 267.7	
<b>II</b>	+147 280.6	+145 734.4	+14 011.2	+4 100.2	+39 226.4	+1 546.3	+28 779.7	-	+18 346.1	+15 658.8	+25 612.1	
<b>III</b>	+147 664.3	+145 871.1	+13 245.3	+4 027.4	+40 143.6	+1 793.2	+27 986.5	-	+18 601.5	+15 009.5	+26 857.5	
<b>IV</b>	+159 901.1	+158 121.8	+15 060.6	+4 453.0	+44 226.9	+1 779.4	+31 600.6	-	+18 895.4	+16 794.9	+27 090.6	
<b>1980 I</b>	+166 732.3	+165 490.7	+17 118.8	+4 423.2	+45 528.9	+1 241.6	+32 812.6	-	+19 042.8	+17 799.2	+28 765.4	
<b>II</b>	+170 499.1	+168 729.3	+16 864.7	+4 428.5	+44 740.4	+1 769.9	+34 977.2	-	+20 143.0	+17 422.0	+30 153.8	
<b>III</b>	+165 675.7	+163 677.4	+15 959.1	+4 436.8	+43 925.9	+1 998.3	+32 145.4	-	+19 535.9	+17 599.5	+30 075.1	
<b>IV</b>	+177 533.2	+175 742.7	+17 309.7	+4 711.2	+45 726.8	+1 790.5	+36 377.5	-	+20 251.4	+18 280.6	+33 085.6	
<b>1981 I</b>			+18 617.2	+4 933.7	+47 037.9	+1 778.8	+37 694.2	-	+20 063.4	+19 060.5		
<b>II</b>			+20 734.7	+5 395.0	+49 197.4	+2 451.8	+43 475.7	-	+23 863.3	+20 621.1		
<b>III</b>			+20 628.8	+5 469.1	+52 131.4		+41 175.3	-		+21 011.1		
<b>170 - BILANZ DER LAUFENDEN POSTEN</b>						<b>CURRENT ACCOUNT</b>						<b>BALANCE COURANTE</b>
<b>AUSGABEN</b>						<b>DEBIT</b>						<b>DEBITS</b>
						<b>MIO ECU</b>						
<b>1977</b>	+448 239.9	+442 250.4	+43 541.7	+15 022.5	+124 619.4	+5 989.6	+80 648.1	+5 509.9	+50 780.7	+47 848.2	+74 280.1	
<b>1978</b>	+481 138.4	+474 981.2	+47 068.1	+15 534.5	+134 008.4	+6 157.2	+84 523.2	+6 613.5	+54 349.3	+52 930.8	+79 953.6	
<b>1979</b>	+604 126.3	+596 293.3	+57 905.9	+18 523.8	+165 886.8	+7 833.1	+113 794.6	+8 470.7	+68 008.1	+62 781.7	+100 921.8	
<b>1980</b>	+717 273.3	+708 891.6	+71 491.3	+19 873.2	+191 434.3	+8 381.7	+141 692.9	+8 720.5	+86 023.8	+73 030.2	+116 625.6	
<b>1978 II</b>	+122 481.6	+120 947.8	+12 239.4	+3 821.8	+34 389.2	+1 533.9	+23 828.1	-	+13 582.7	+13 226.2	+19 860.6	
<b>III</b>	+121 864.1	+120 241.8	+11 609.9	+3 721.0	+35 239.4	+1 622.4	+23 119.0	-	+13 270.5	+13 159.0	+20 123.2	
<b>IV</b>	+127 766.4	+126 253.8	+12 283.1	+4 287.0	+36 383.0	+1 512.6	+24 749.9	-	+14 624.1	+13 830.7	+20 096.2	
<b>1979 I</b>	+133 699.7	+131 907.4	+13 236.3	+4 280.7	+37 133.1	+1 792.3	+26 389.0	-	+15 172.7	+14 043.7	+21 652.1	
<b>II</b>	+146 953.8	+144 988.8	+14 236.7	+4 498.0	+40 446.7	+1 965.1	+27 609.4	-	+16 729.9	+15 573.4	+25 894.9	
<b>III</b>	+151 791.2	+149 822.4	+14 389.8	+4 647.3	+43 510.1	+1 968.8	+28 080.6	-	+16 934.9	+16 019.5	+26 240.3	
<b>IV</b>	+163 306.5	+161 202.6	+16 025.3	+5 087.4	+44 822.9	+2 103.9	+31 708.0	-	+19 141.6	+17 118.3	+27 299.3	
<b>1980 I</b>	+177 154.0	+175 359.7	+17 932.8	+5 273.7	+47 586.5	+1 794.3	+34 965.7	-	+22 158.7	+18 117.9	+29 324.6	
<b>II</b>	+177 260.6	+174 987.6	+18 016.9	+4 826.0	+47 456.9	+2 273.1	+35 055.6	-	+21 208.8	+18 034.7	+30 388.8	
<b>III</b>	+173 428.6	+171 445.9	+17 094.3	+4 714.5	+48 941.4	+1 982.8	+33 964.2	-	+20 247.3	+18 457.8	+28 026.7	
<b>IV</b>	+180 610.9	+178 260.8	+18 439.8	+5 015.3	+47 451.7	+2 350.1	+37 684.6	-	+22 422.7	+18 415.1	+28 831.8	
<b>1981 I</b>	+190 764.2	+188 350.4	+19 568.9	+5 419.6	+50 594.3	+2 413.9	+40 091.7	-	+24 750.0	+18 311.9	+29 614.2	
<b>II</b>			+22 139.7	+5 661.5	+51 303.1	+3 050.9	+43 150.7	-	+25 897.2	+20 105.3		
<b>III</b>			+21 829.2	+5 721.8	+56 917.0		+43 541.7	-		+21 060.6		

## ZAHLUNGSBILANZ

## BALANCE OF PAYMENTS

## BALANCE DES PAIEMENTS

	EUR10	EUR9	UEBL/BLEU	DANMARK	BR DEUTSCHLAND	ΕΛΛΑΔΑ	FRANCE	IRELAND	ITALIA	NEDERLAND	UNITED KINGDOM	
<b>171 - HANDELSBILANZ (FOB/FOB)</b>						<b>TRADE BALANCE (FOB/FOB)</b>		<b>BALANCE COMMERCIALE (FOB/FOB)</b>				
<b>SALDO</b>						<b>NET</b>		<b>SOLDE</b>				
						<b>MIO ECU</b>						
1977	+3 835.7	+6 608.1	-1 171.6	-2 375.4	+16 949.3	-2 772.4	-2 413.6	-945.8	-117.2	-175.4	-3 142.1	
1978	+13 818.1	+16 564.0	-1 001.0	-1 844.2	+20 061.6	-2 745.9	+1 210.8	-1 106.7	+2 277.3	-1 155.7	-1 878.3	
1979	-8 181.2	-4 522.2	-2 141.2	-2 236.1	+9 212.8	-3 659.0	-729.2	-2 012.0	-694.9	-1 032.9	-4 888.7	
1980	-25 334.0	-21 342.8	-3 241.5	-1 445.6	+3 563.1	-3 991.2	-8 473.7	-1 908.3	-11 616.9	-861.5	+2 641.7	
1978 II	+3 447.2	+4 158.2	-301.7	-346.5	+3 817.4	-710.9	+801.2	-	+651.3	-254.1	-209.5	
III	+2 660.2	+3 434.7	-537.9	-455.6	+4 028.1	-774.5	+434.4	-	+930.9	-349.2	-616.0	
IV	+3 998.8	+4 574.9	-171.3	-542.1	+5 033.0	-576.1	+225.5	-	+545.0	-407.3	-107.9	
1979 I	+332.4	+1 146.2	-222.0	-517.1	+3 553.6	-813.8	+86.7	-	+520.3	+85.5	-2 361.0	
II	+688.7	+1 618.8	-260.3	-538.3	+2 565.7	-930.0	+469.0	-	+145.3	+26.2	-789.0	
III	-3 470.5	-2 498.0	-768.8	-690.0	+1 464.3	-972.5	-629.0	-	-447.7	-624.8	-802.0	
IV	-3 858.8	-2 917.2	-885.2	-719.9	+1 623.7	-941.6	-649.8	-	-899.8	-511.3	-874.7	
1980 I	-7 565.4	-6 683.1	-559.9	-724.9	+1 455.4	-882.3	-2 354.6	-	-3 663.1	+92.3	-928.2	
II	-6 186.8	-5 144.4	-795.4	-435.1	+587.2	-1 042.4	-1 289.9	-	-2 435.5	-414.0	-361.6	
III	-5 500.1	-4 605.7	-890.3	-286.7	+565.0	-894.4	-2 522.1	-	-2 502.4	-428.6	+1 459.3	
IV	-4 156.3	-2 972.3	-993.7	-176.2	+959.4	-1 184.0	-2 304.6	-	-3 032.5	-111.0	+2 686.4	
1981 I	-	-	-795.4	-200.9	+82.5	-980.6	-2 528.1	-	-4 234.0	+962.3	-	
II	-	-	-985.0	-132.3	+2 497.4	-1 266.3	-610.2	-	-2 566.3	+670.6	-	
III	-	-	-796.2	-148.5	+2 726.3	-1 273.1	-2 203.9	-	-	+520.1	-	
<b>172 - BILANZ DER LAUFENDEN</b>						<b>CURRENT ACCOUNT</b>		<b>BALANCE COURANTE</b>				
<b>POSTEN - SALDO</b>						<b>NET</b>		<b>SOLDE</b>				
						<b>MIO ECU</b>						
1977	-	+295.5	-609.0	-1 506.9	+3 241.3	-942.8	-2 917.0	-268.6	+2 160.6	+257.8	-62.7	
1978	-	+12 696.0	-761.3	-1 172.5	+6 880.5	-748.8	+2 935.6	-316.9	+4 871.2	-1 155.0	+1 414.3	
1979	-	-7 419.6	-2 534.6	-2 124.4	-4 040.0	-1 372.6	+1 139.0	-1 070.5	+3 998.7	-1 452.7	-1 335.1	
1980	-	-27 641.4	-4 231.7	-1 766.2	-11 509.4	-1 586.6	-5 357.2	-1 035.5	-7 035.6	-1 922.3	+5 216.5	
1978 II	+3 703.1	+3 928.1	-199.5	-102.4	+1 457.2	-225.0	+1 524.3	-	+1 159.3	-353.5	+442.7	
III	+1 974.0	+2 016.5	-574.9	-203.7	+1 64.4	-42.5	+508.4	-	+2 334.1	-876.0	+664.2	
IV	+6 749.5	+6 851.8	+312.4	-418.4	+3 601.6	-102.2	+1 075.6	-	+1 131.2	+205.1	+944.2	
1979 I	-425.5	+39.0	-191.7	-507.8	+1 160.1	-464.5	+172.7	-	+987.0	-196.9	-1 384.4	
II	+326.7	+745.5	-225.6	-397.8	+1 220.3	-418.8	+1 170.3	-	+1 616.2	+85.4	-282.8	
III	-4 126.8	-3 951.2	-1 144.6	-619.9	-3 366.4	-175.6	-94.1	-	+1 666.6	-1 010.0	+617.2	
IV	-3 405.4	-3 080.9	-964.7	-634.4	-596.0	-324.6	-107.5	-	-246.2	-323.3	-208.7	
1980 I	-10 421.7	-9 869.0	-814.0	-850.5	-2 057.6	-552.8	-2 153.1	-	-3 115.9	-318.7	-559.1	
II	-6 761.4	-6 258.2	-1 152.2	-397.5	-2 716.5	-503.2	-78.4	-	-1 065.8	-612.7	-235.0	
III	-7 753.0	-7 768.5	-1 135.2	-277.7	-5 015.5	+15.5	-1 818.8	-	-711.4	-858.4	+2 048.4	
IV	-3 077.8	-2 518.2	-1 130.1	-304.1	-1 724.8	-559.6	-1 307.1	-	-2 171.3	-134.5	+4 253.8	
1981 I	-	-	-951.7	-485.8	+3 556.5	-635.1	-2 397.6	-	-4 686.6	+748.6	-	
II	-	-	-1 405.0	-266.5	-2 105.8	-599.1	+325.0	-	-2 033.8	+515.8	-	
III	-	-	-1 200.4	-252.6	-4 785.6	-	-2 366.4	-	-	-49.5	-	
<b>173 - DIREKTINVESTITIONEN</b>						<b>DIRECT INVESTMENT</b>		<b>INVESTISSEMENTS DIRECTS</b>				
<b>SALDO</b>						<b>NET</b>		<b>SOLDE</b>				
						<b>MIO ECU</b>						
1978	-	-	+733.9	-	-1 523.0	+14.0	+62.2	+294.8	+270.3	-850.4	-2 181.0	
1979	-	-	-134.4	-	-2 521.0	+14.6	+17.5	+245.7	-133.6	-877.2	-1 500.6	
1980	-	-	+1 002.5	-	-2 448.3	+56.7	-489.9	+0.0	-120.0	-1 034.0	-793.7	
1981	-	-	-	-	-	-	-	-	-	-	-	
1978 III	-	-	+224.5	-	-67.2	+3.3	+73.5	-	+74.2	-97.6	-575.3	
IV	-	-	+194.0	-	-740.7	+2.0	-17.9	-	+121.8	-313.2	-641.3	
1979 I	-	-	+0.0	-	-556.2	+2.2	+76.3	-	-104.1	-194.7	-507.6	
II	-	-	+86.7	-	-276.1	+4.5	+130.2	-	-48.9	-219.9	-484.3	
III	-	-	+4.9	-	-377.2	+2.9	-59.1	-	-77.4	-41.8	-118.9	
IV	-	-	-226.3	-	-1 322.4	+5.0	-128.8	-	+94.6	-421.7	-376.0	
1980 I	-	-	+303.4	-	-834.3	+7.8	-60.7	-	+7.1	+104.3	-191.7	
II	-	-	+376.6	-	-514.0	+5.8	-287.1	-	+18.4	-590.6	-1 142.3	
III	-	-	+294.3	-	-283.9	+23.9	-49.5	-	-30.7	-816.6	-108.8	
IV	-	-	+31.7	-	-815.5	+19.4	-93.0	-	-112.1	+266.4	+720.5	
1981 I	-	-	+249.9	-	-595.7	+12.2	-247.5	-	-	-298.0	-1 994.6	
II	-	-	+813.6	-	-10.6	+4.5	+153.8	-	-	-613.4	-391.6	
III	-	-	+29.2	-	-424.3	+3.9	-856.6	-	-	-343.2	-1 542.1	
IV	-	-	-	-	-	-	-	-	-	-	-	
<b>174 - PORTFOLIOINVESTITIONEN</b>						<b>PORTFOLIO INVESTMENT</b>		<b>INVESTISSEMENTS DE PORTE-</b>				
<b>SALDO</b>						<b>NET</b>		<b>FEUILLE - SOLDE</b>				
						<b>MIO ECU</b>						
1977	-	-	-320.4	-	-1 542.1	-0.9	+309.3	+290.3	+297.7	+1 563.2	+777.1	
1978	-	-	-561.6	-	-820.0	+0.0	-240.4	+376.1	-69.4	+1 055.2	-1 928.0	
1979	-	-	-229.1	-	-325.4	+0.0	-1 199.3	-144.7	+80.8	+2 081.8	-703.9	
1980	-	-	-598.6	-	-2 923.3	-	+158.8	+0.0	-666.7	+2 507.0	-5 158.0	
1978 II	-	-	-64.8	-	-970.8	-	+90.6	-	-41.3	+268.3	-359.5	
III	-	-	-133.2	-	+12.4	-	+310.6	-	-26.3	+197.7	-360.0	
IV	-	-	-204.1	-	+209.8	-	-186.3	-	+73.7	+144.7	-596.9	
1979 I	-	-	-161.4	-	-162.0	+0.0	-320.8	-	+123.1	+708.3	-220.3	
II	-	-	-104.1	-	-226.9	+0.0	-494.1	-	-58.9	+536.5	+54.7	
III	-	-	-69.2	-	+171.9	+0.0	-256.1	-	-26.2	+700.8	-358.4	
IV	-	-	+104.4	-	-109.1	+0.0	-128.8	-	+41.9	+137.9	-182.6	
1980 I	-	-	+0.0	-	-1 332.1	-	-7.2	-	-165.7	+143.2	-808.4	
II	-	-	-220.5	-	-571.7	-	+304.5	-	-238.4	+740.1	-683.7	
III	-	-	-222.6	-	-363.5	-	-213.8	-	-161.9	+1 102.8	-1 675.2	
IV	-	-	-155.9	-	-662.5	-	+75.2	-	-102.5	+521.0	-2 070.8	
1981 I	-	-	-225.9	-	-862.7	-	+358.3	-	-	+239.0	-2 487.2	
II	-	-	-99.0	-	-261.5	-	-1 002.2	-	-	+265.2	-2 191.3	
III	-	-	-165.6	-	+323.9	-	-372.5	-	-	+323.2	-926.7	

ZAHLUNGSBILANZ

BALANCE OF PAYMENTS

BALANCE DES PAIEMENTS

	EUR10	EUR9	UEBL/BLEU	DANMARK	BR DEUTSCHLAND	ΕΛΛΑΔΑ	FRANCE	IRELAND	ITALIA	NEDERLAND	UNITED KINGDOM	
175 - SONSTIGE LANGFRISTIGE KAPITAL-LEISTUNGEN - SALDO			OTHER LONG-TERM CAPITAL NET						AUTRES CAPITAUX A LONG TERME - SOLDE			
MIO ECU												
1977	-	-	+24.5	-	-2 161.8	+738.8	-55.8	+191.1	-26.1	-1 652.1	+3 437.4	
1978	-	-	-469.3	-	+1 453.8	+808.9	-2 373.2	-304.7	+642.5	-2 104.1	-355.5	
1979	-	-	+186.7	-	+7 007.1	+957.2	-2 569.9	+508.6	-181.2	-2 558.0	-925.1	
1980	-	-	+1 618.3	-	+8 028.7	+1 389.8	-6 329.2	+1 569.5	+4 756.7	-1 575.9	+534.7	
1978 II	-	-	-260.8	-	-345.7	+148.9	-573.4	-	+282.6	-559.6	+393.6	
III	-	-	-191.7	-	+763.8	+364.8	-884.3	-	+193.2	-207.8	-622.0	
IV	-	-	-475.4	-	-284.1	+168.0	-537.5	-	+106.3	-668.1	-817.1	
1979 I	-	-	-83.2	-	+417.6	+190.5	-818.2	-	-301.0	-719.7	-479.3	
II	-	-	-119.0	-	+2 094.4	+172.6	-480.7	-	-91.1	-297.7	+309.3	
III	-	-	+220.0	-	+3 571.3	+146.1	+186.9	-	-268.3	-575.4	-972.4	
IV	-	-	+166.6	-	+903.2	+442.0	-1 468.0	-	+470.4	-966.4	+201.0	
1980 I	-	-	-123.3	-	+2 302.1	+328.1	-1 372.0	-	+1 081.6	-230.0	-159.8	
II	-	-	+691.3	-	+1 674.5	+268.1	-953.1	-	+649.4	-292.8	+1 372.3	
III	-	-	+457.5	-	+1 074.2	+233.3	-2 105.9	-	+1 184.6	-330.6	-389.9	
IV	-	-	+591.8	-	+2 967.8	+571.5	-1 893.8	-	+1 823.1	-720.3	-323.8	
1981 I	-	-	+591.2	-	+2 791.1	+314.7	-356.0	-	+1 208.7	-438.1	+983.3	
II	-	-	+1 221.5	-	+1 981.9	+148.9	-1 402.6	-	+2 783.0	-524.7	-1 609.5	
III	-	-	+263.0	-	+2 782.5	-	-2 528.8	-	-	+468.8	+112.1	
176 - GRUNDBILANZ			BASIC BALANCE						BALANCE DE BASE			
MIO ECU												
1977	+1 820.7	+2 004.3	-264.2	+672.4	-1 620.7	-183.6	-2 396.9	+191.1	+2 943.9	-959.3	+3 296.6	
1978	+6 156.0	+6 081.9	-1 058.4	+1 105.5	+5 991.2	+74.2	+384.2	-304.7	+5 714.6	-3 054.4	-3 050.1	
1979	-9 389.7	-8 984.8	-2 711.3	+185.6	+120.7	-404.9	-2 612.6	+508.6	+3 764.7	-2 806.1	-4 464.8	
1980	-27 454.5	-27 454.5	-2 209.5	+382.0	-8 852.3	-	-12 017.5	+1 569.5	-3 065.7	-2 025.2	-200.5	
1978 II	-	-	-455.3	-	-516.8	-	+1 203.5	-	+1 434.3	-919.0	-462.0	
III	-	-	-675.4	-	+873.4	-	+8.2	-	+2 575.3	-983.6	-893.1	
IV	-	-	-173.1	-	+2 786.6	-	+334.0	-	+1 433.0	-631.5	-1 111.1	
1979 I	-	-	-436.3	-	+859.5	-271.8	-890.0	-	+705.0	-403.0	-2 591.7	
II	-	-	-361.9	-	+371.1	-241.7	+325.8	-	+1 417.2	+104.3	-403.1	
III	-	-	-988.8	-	-0.4	-26.6	-222.5	-	+1 294.8	-926.4	-832.6	
IV	-	-	-920.0	-	-1 124.3	+122.4	-1 833.0	-	+360.7	-1 573.6	-566.3	
1980 I	-	-	-633.9	-	-1 921.9	-	-3 593.0	-	-2 192.8	-301.2	-1 719.0	
II	-	-	-304.8	-	-2 127.7	-	-1 014.1	-	-636.3	-756.0	-688.6	
III	-	-	-605.9	-	-4 588.7	-	-4 188.0	-	+280.6	-902.7	-1 255.5	
IV	-	-	-662.5	-	-235.1	-	-3 218.6	-	-562.8	-67.4	+2 579.7	
1981 I	-	-	-336.4	-	-2 223.8	-	-2 642.8	-	-3 477.9	+251.4	-	
II	-	-	+531.1	-	-396.0	-	-1 926.0	-	+749.1	+357.1	-	
III	-	-	-1 073.8	-	-2 103.6	-	-6 124.4	-	-	+399.2	-	
177 - SONSTIGE KURZFRISTIGE KAPITAL-LEISTUNGEN - SALDO			OTHER SHORT-TERM CAPITAL NET						AUTRES CAPITAUX A COURT TERME - SOLDE			
MIO ECU												
1978	-	-	+579.1	-	+5 246.3	+214.2	-632.1	-10.2	-3 099.4	+2 492.7	-2 254.8	
1979	-	-	+2 111.3	-	-1 186.0	+30.1	+2 486.9	-2.8	-2 033.8	+2 403.0	+6 132.5	
1980	-	-	+1 451.8	-	+3 258.8	+339.7	+12 925.1	+0.0	+5 536.5	+3 942.7	+1 547.2	
1981	-	-	-	-	-	-	-	-	-	-	-	
1978 III	-	-	+720.5	-	+2 160.0	-	+714.1	-	-1 700.8	+941.3	+667.2	
IV	-	-	+283.0	-	+4 192.5	-	-80.0	-	-568.3	+1 000.7	+251.2	
1979 I	-	-	+543.0	-	-3 513.0	+8.1	+1 277.1	-	+1 132.2	+474.9	+2 109.4	
II	-	-	-105.1	-	-1 539.9	+57.0	-1 194.9	-	+678.7	+148.3	+1 309.2	
III	-	-	+1 124.8	-	+3 073.3	-11.5	+716.7	-	-1 218.4	+936.5	+1 665.1	
IV	-	-	+547.3	-	+796.1	-21.4	+1 693.6	-	+1 763.3	+1 134.4	+1 032.8	
1980 I	-	-	-854.0	-	-1 653.0	+68.7	+4 740.2	-	+3 714.8	+1 414.6	+1 175.7	
II	-	-	+1 539.0	-	-135.6	+69.0	+576.8	-	-501.9	+281.2	+1 334.5	
III	-	-	+629.4	-	+4 088.2	+92.0	+3 722.2	-	+291.2	+830.8	+987.4	
IV	-	-	+146.1	-	+928.1	+111.0	+3 879.3	-	+2 071.4	+1 415.4	-1 042.5	
1981 I	-	-	-	-	+5 159.7	-83.5	+4 578.9	-	+1 200.5	-404.0	-2 687.6	
II	-	-	-	-	-708.0	+120.2	+1 718.0	-	+1 384.3	-913.0	-1 743.7	
III	-	-	-	-	-872.9	-	+3 754.8	-	-	-455.5	+309.5	
IV	-	-	-	-	-	-	-	-	-	-	-	
178 - FEHLER UND AUSLASSUNGEN			ERRORS AND OMISSIONS						ERREURS ET OMISSIONS			
MIO ECU												
1977	+8 677.8	+8 771.0	+274.0	-49.0	+692.5	-93.2	+3 186.7	+45.4	-388.8	+127.1	+4 883.0	
1978	+5 024.5	+5 242.6	+269.6	+84.1	-1 588.4	-218.1	+2 763.0	+38.1	+386.0	-16.0	+3 306.2	
1979	-317.1	-674.7	-254.0	-256.1	-1 646.0	+357.6	+1 367.0	+34.4	-284.6	-249.6	+614.2	
1980	-437.1	-450.7	+386.7	-313.3	-1 710.6	+13.6	+3 921.1	+0.0	-711.8	-1 095.5	-927.3	
1978 II	+1 263.8	+1 268.3	+27.4	-209.9	-655.5	-4.5	+754.5	-	+275.9	+404.5	+671.4	
III	-430.1	-109.6	-46.9	-59.8	-446.2	-320.5	+381.2	-	-168.9	+118.4	+349.4	
IV	+393.9	+437.6	+35.3	+125.3	-357.7	-43.7	+257.8	-	-6.6	-709.9	+1 093.4	
1979 I	+598.6	+332.0	-201.8	-104.7	-811.8	+266.6	+268.4	-	-447.3	+18.4	+1 610.7	
II	+652.3	+491.7	+128.9	-104.9	-257.8	+160.6	+1 015.8	-	-67.9	-255.2	+32.8	
III	-1 888.2	-1 915.5	-66.7	-136.2	-265.1	+27.4	-485.2	-	-404.8	-30.3	-527.2	
IV	+267.8	+364.6	-116.9	+155.4	-311.7	-96.8	+575.5	-	+624.2	+18.1	-580.1	
1980 I	+498.2	+323.1	+98.7	-148.3	-701.1	+175.0	+138.0	-	-267.7	-839.8	+2 043.3	
II	+83.0	+8.3	-111.5	-211.7	-63.2	+74.8	+1 344.4	-	-893.3	+305.1	-361.6	
III	-314.1	-5.6	+47.0	+1.7	-44.0	-308.5	+951.5	-	-79.7	+291.0	-1 173.1	
IV	-845.8	-925.5	+348.3	+109.6	-898.0	+79.7	+1 480.9	-	+507.8	-849.8	-1 624.3	
1981 I	-1 709.9	-2 042.5	+420.6	-183.0	-1 037.2	+332.6	-724.9	-	-313.1	-204.8	+0.0	
II	-	-	-38.6	-157.5	+1 899.1	+142.6	-1 755.1	-	-280.5	+348.6	-	
III	-	-	-31.7	-80.6	+1 245.4	-	-538.1	-	-	+50.2	-	





... (faint text) ...

... (faint text) ...

---

**LÄNDERTABELLEN**

---

**TABLES BY COUNTRY**

---

**TABLEAUX PAR PAYS**

---

TITEL NACH LÄNDERN (vollständiges Verzeichnis)

02 BIP-Volumen  
 03 Implizierter Preisindex des BIP  
 05 Beschäftigung  
 06 Arbeitslosigkeit  
 07 Offene Stellen  
 11 Landwirtschaftliche Produktion  
 12 Tiererzeugung der Landwirtschaft  
 13 Molkereibuttererzeugung  
 14 Schweineanlieferung in Bacon-Fabriken  
 15 Viehausfuhr  
 16 Rindfleischausfuhr  
 20 Investitionen im produzierenden Gewerbe  
 21 Produktion des produzierenden Gewerbes — Tendenz  
 22 Produktion des produzierenden Gewerbes  
 23 Produktion des Grundstoff- und Produktionsgütergewerbes  
 24 Produktion des Investitionsgütergewerbes  
 25 Produktion des Verbrauchsgütergewerbes  
 26 Produktion des produzierenden Gewerbes ohne Eisen- und Stahlindustrie  
 27 Rohstahlerzeugung  
 28 Kraftfahrzeugproduktion  
 29 Personenkraftwagen-Produktion  
 30 Produktion von Nutzfahrzeugen  
 31 Produktion von Walzwerkerzeugnissen  
 33 Produktion im Baugewerbe  
 34 Wohnungsbau : Baubeginn (Anzahl)  
 35 Fertiggestellte Wohnungen  
 36 Baubeginn an Nichtwohngebäuden (Anzahl)  
 37 Baugenehmigungen insgesamt  
 38 Baugenehmigungen im Wohnungsbau  
 39 Auftragsingang  
 41 Einfuhr insgesamt  
 42 Ausfuhr insgesamt  
 43 Handelsbilanz  
 44 Deckungsverhältnis  
 45 Einfuhrpreise  
 46 Ausfuhrpreise  
 47 Austauschverhältnis (Terms of Trade)  
 48 Index des Volumens, Einfuhr  
 49 Index des Volumens, Ausfuhr  
 51 Verbrauch der privaten Haushalte  
 52 Umsätze des Großhandels  
 53 Umsätze des Einzelhandels  
 54 Umsätze des Einzelhandels, Mengen  
 55 Umsätze der Einzelhandels-Verkaufsgenossenschaften  
 56 Umsätze der Warenhäuser, Mengen  
 57 Ausfuhr-Auftragsgänge im Branchengeschäft  
 58 Eingelegene MwSt.  
 61 Zulassung fabrikneuer Kraftfahrzeuge  
 62 Zulassung fabrikneuer Personenkraftwagen  
 63 Zulassung fabrikneuer Lastkraftwagen  
 69 Übernachtungen im Beherbergungsgewerbe  
 71 Index der Erzeugerpreise  
 72 Erzeugerpreise : Inputs  
 73 Erzeugerpreise : Outputs  
 74 Großhandelspreise  
 75 Großhandelspreise : Inputs  
 76 Großhandelspreise : Outputs  
 77 Rohstoffpreise  
 78 Erzeugerpreise landwirtschaftlicher Produkte  
 79 Lebenshaltungskosten  
 80 WeltHandelspreise  
 85 Löhne und Gehälter im produzierenden Gewerbe  
 87 Staatshaushalt : Kassenüberschuß bzw. -defizit  
 88 Verschuldung des öffentlichen Sektors : Anstieg  
 89 Geldvolumen  
 90 Auslandsposition der Zentralbanken : Währungsreserven  
 91 Kreditausweitung im Inland  
 92 Offizielle Bruttoreserven  
 93 Bilanzsumme der Banken  
 94 Dollarwechsellkurs  
 95 Effektiver Außenwert : Kurse  
 96 Saldo der Leistungsbilanz  
 97 Saldo des gesamten Kapitalverkehrs  
 98 USA — Vermögenswerte im Ausland  
 99 Ausländische Vermögenswerte in den USA

TITLES BY COUNTRY (complete list)

02 GDP-Volume  
 03 GDP- Price index  
 05 Employment  
 06 Unemployment  
 07 Vacancies  
 11 Agricultural production  
 12 Agricultural livestock production  
 13 Creamery butter production  
 14 Pigs received at bacon factories  
 15 Exports of cattle  
 16 Exports of beef  
 20 Industrial investment  
 21 Industrial production-trend  
 22 Industrial production  
 23 Industrial production intermediate goods  
 24 Industrial production investment goods  
 25 Industrial production consumer goods  
 26 Industrial production excluding steel  
 27 Crude steel production  
 28 Car production  
 29 Passenger car production  
 30 Commercial vehicle production  
 31 Laminates production  
 33 Production in construction  
 34 Dwellings started  
 35 Dwellings completed  
 36 Non-residential building starts  
 37 Building permits, total  
 38 Building permits, residential  
 39 New orders  
 41 Total imports  
 42 Total exports  
 43 Trade balance  
 44 Exports/imports  
 45 Import prices  
 46 Export prices  
 47 Terms of trade  
 48 Import volume index  
 49 Export volume index  
 51 Private consumption  
 52 Wholesale trade sales  
 53 Retail trade sales  
 54 Retail trade sales, quantity  
 55 Sales by retail cooperatives  
 56 Department store sales, quantity  
 57 Small shops export orders  
 58 Vat collected  
 61 New car registrations  
 62 Passenger car registrations  
 63 Commercial vehicle registrations  
 69 Nights spent in hotels  
 71 Producer prices  
 72 Producer prices : input  
 73 Producer prices : output  
 74 Wholesale prices  
 75 Wholesale prices : input  
 76 Wholesale prices : output  
 77 Raw material prices  
 78 Agricultural output prices  
 79 Consumer prices  
 80 World prices  
 85 Wages in industry  
 87 Budget surplus-deficit  
 88 Public sector debt : increase  
 89 Money supply  
 90 Central bank money  
 91 Domestic credit expansion  
 92 Gross official reserves  
 93 Sum of bank balances  
 95 Effective exchange rate  
 96 Balance of current accounts  
 97 Balance of capital movements  
 98 USA assets abroad  
 99 Foreign assets of USA

## TITRES PAR PAYS (liste complète)

- 02 PIB — volume
- 03 PIB — indice ou prix
- 05 Emploi
- 06 Chômage
- 07 Offres d'emploi
- 11 Production agricole
- 12 Production animale de l'agriculture
- 13 Production beurre crèmerie
- 14 Porcs livrés fabriques bacon
- 15 Exportation de bétail
- 16 Exportation de bœuf
- 20 Investissement dans l'industrie
- 21 Production industrielle — tendance
- 22 Production industrielle
- 23 Production industrielle biens intermédiaires
- 24 Production industrielle biens investissements
- 25 Production industrielle biens consommations
- 26 Production industrielle sidérurgie exclue
- 27 Production acier brut
- 28 Production automobiles
- 29 Production voitures particulières
- 30 Production véhicules utilitaires
- 31 Production de laminés
- 33 Production bâtiment
- 34 Logements commencés
- 35 Logements achevés
- 36 Bâtiments non résidentiels commencés
- 37 Permis de construction total
- 38 Permis de construction résidentiels
- 39 Nouvelles commandes
- 41 Importations totales
- 42 Exportations totales
- 43 Balance commerciale
- 44 Taux de couverture
- 45 Prix à l'importation
- 46 Prix à l'exportation
- 47 Termes de l'échange
- 48 Indices de volume-importations
- 49 Indices de volume-exportations
- 51 Consommation privée
- 52 Ventes commerce gros
- 53 Ventes commerce détail
- 54 Ventes commerce détail quantité
- 55 Ventes coopératives de consommation
- 56 Ventes grands magasins quantité
- 57 Commerce spécialisé commande privée
- 58 TVA encaissée
- 61 Immatriculations voitures neuves
- 62 Immatriculations voitures particulières
- 63 Immatriculations voitures utilitaires
- 69 Nuitées hôtellerie
- 71 Prix à la production
- 72 Prix production : input
- 73 Prix production : output
- 74 Prix de gros
- 75 Prix de gros : input
- 76 Prix de gros : output
- 77 Prix matières premières
- 78 Prix production agricole
- 79 Prix à la consommation
- 80 Prix mondiaux
- 85 Salaires dans industrie
- 87 Opération budgétaire soldée
- 88 Dette secteur public : accroissement
- 89 Masse monétaire
- 90 Monnaie banque centrale
- 91 Crédit interne économie
- 92 Réserves officielles brutes
- 93 Somme des bilans des banques
- 94 Taux change : 1 MN = ...USD
- 95 Taux change effectif
- 96 Solde des opérations courantes
- 97 Solde des mouvements de capitaux
- 98 Avoirs USA sur l'étranger
- 99 Avoirs étrangers aux USA

LUXEMBOURG	NEDERLAND
<p>05 Volume travail presté.  06 Demandes d'emploi.  07 Offres d'emploi.  22 Production industrielle totale.  26 Production industrielle sans sidérurgie.  31 Production de laminés.  33 Indices de la construction.  39 Nouvelles commandes sidérurgie.  55 Chiffre d'affaires des coopératives de consommation.  61 Immatriculations automobiles.  79 Prix à la consommation.  85 Taux horaires conventionnels.  89 Masse monétaire.  92 Réserves officielles brutes.  93 Somme des bilans des banques.  Source : STATEC.</p>	<p>06 Geregistreeerde werklozen (mannen + vrouwen) — voor seizoen gecorrigeerd.  07 Aanvragen van werkgevers — voor seizoen gecorrigeerd.  20 Bruto-investeringen in vaste activa — hoeveelheid totaal.  22 Hoeveelheidsindexcijfers van de gemiddelde dagproductie : Nijverheid.  24 Investeringsgoederenindustrie : Verkopen : totaal.  34 Woningen : Bouw begonnen : totaal.  39 Investeringsgoederenindustrie : Orderontvangst : totaal.  41 Invoer : totale waarde.  42 Uitvoer : totale waarde.  43 Handelsbalans — totale waarde.  45 Prijsindexcijfers : invoer : totaal.  46 Prijsindexcijfers : uitvoer : totaal.  47 Ruilvoet (Terms of trade).  51 Totaal consumptie-index : waarde.  53 Kleinhandelsgeldomzetten : Algemeen : totale kleinhandel.  62 Afgegeven kentekenbewijzen : Nieuwe motorvoertuigen : personenauto's.  63 Afgegeven kentekenbewijzen : Nieuwe motorvoertuigen : bedrijfsauto's.  72 Indexcijfers producenten- en invoerprijzen : totaal.  73 Indexcijfers producentenprijzen : finale produkten : totaal.  79 Prijsindexcijfers van de gezinsconsumptie : Werknemersgezinnen.  85 Bruto-lonen volgens regelingen : volwassen arbeidskrachten : uur.  87 Begrotingstransacties : saldo.  89 Geldhoeveelheid.  92 Bruto officiële reserves.  96 Saldo der lopende transacties.  97 Saldo der kapitaalstroom.  Bron : Centraal Bureau voor de Statistiek.</p>
UNITED KINGDOM	UNITED STATES
<p>03 Gross domestic product — constant factor cost — seasonally adjusted.  06 Unemployment (excluding school-leavers) — seasonally adjusted.  07 Vacancies notified to employment offices — seasonally adjusted.  22 Industrial production (including construction) — seasonally adjusted.  23 Industrial production — intermediate goods industries — seasonally adjusted.  24 Industrial production — investment goods industries — seasonally adjusted.  25 Industrial production — consumer goods industries — seasonally adjusted.  34 Housing-Great Britain — housing starts — seasonally adjusted.  39 Engineering — new orders — total combined engineering — seasonally adjusted.  41 Visible trade — imports (fob) — seasonally adjusted.  42 Visible trade — exports (fob) — seasonally adjusted.  43 Visible trade — trade balance — seasonally adjusted.  48 Visible trade — import volume — seasonally adjusted.  49 Visible trade — export volume — seasonally adjusted.  53 Retail sales — value — seasonally adjusted.  54 Retail sales — volume — seasonally adjusted.  61 New registrations of cars — seasonally adjusted.  75 Wholesale price indices — material purchased by manufacturing industry.  76 Wholesale price indices — output of manufactured products.  79 General index of retail prices.  85 Index of average earnings of all employees.  88 Public Sector Borrowing Requirement — seasonally adjusted.  89 Money supply (sterling M3).  91 Domestic credit expansion — seasonally adjusted.  92 Gross official reserves.  95 Effective exchange rate.  96 Balance of current accounts.  97 Balance of capital movements.  Sources : Government Statistical Service — HM Treasury — Central Statistical Office.</p>	<p>02 Gross national product in constant (1972) dollars.  03 Gross national product : implicit price deflators — seasonally adjusted.  06 Labour force : unemployed — seasonally adjusted.  07 Labour force : help wanted advertising — seasonally adjusted.  22 Industrial production — seasonally adjusted.  23 Industrial production : intermediate products — seasonally adjusted.  24 Industrial production : equipment — seasonally adjusted.  25 Industrial production : consumer goods — seasonally adjusted.  28 Industrial production : motor vehicles and parts — seasonally adjusted.  38 Housing starts and permits : total privately owned — seasonally adjusted.  39 Manufacturers' sales, inventories : new orders, net — seasonally adjusted.  41 Foreign trade : general imports, total — seasonally adjusted.  42 Foreign trade : exports — seasonally adjusted.  43 Foreign trade : trade balance — seasonally adjusted.  45 Foreign trade : imports — unit value.  46 Foreign trade : exports — unit value.  47 Foreign trade : terms of trade.  54 Domestic trade : retail trade — estimated sales — seasonally adjusted.  63 Transportation equipment : trucks and buses — registrations.  79 Commodity prices : consumer prices (CPI-U).  87 Federal government budget surplus (+) or deficit (-).  89 Money supply.  92 Gross official reserves.  95 Effective exchange rate of the dollar.  96 Balance on current account — seasonally adjusted.  98 US assets abroad — reserve assets excluded — seasonally adjusted.  99 Foreign assets — foreign official excluded — seasonally adjusted.  Source : Department of Commerce.</p>

DANMARK

- 05 Beskæftigelsesindeks for industriens arbejdere.
- 06 Registrerede ledige i procent af antal personer i arbejdsstyrken — sæsonkorrigeret.
- 07 Den offentlige arbejdsformidling: Antal pladser, der ved månedens udgang stod ubesatte.
- 12 Animalske landbrugsprodukter : mængdeindeks.
- 21 Konjunkturbarometer for industriproduktionen: Nettotal (tallene for tidligere kvartaler angiver en vurdering af det faktiske produktionsforløb, mens tallet for det sidste kvartal udtrykker forventningerne til dette kvartal).
- 22 Mængdeindeks for omsætningen af egne varer og tjenester i industrien i alt ekskl. værfter.
- 23 Mængdeindeks for omsætningen af egne varer og tjenester i mellemproduktindustrien.
- 24 Mængdeindeks for omsætningen af egne varer og tjenester i investeringsgodeindustrien ekskl. værfter.
- 25 Mængdeindeks for omsætningen af egne varer og tjenester i forbrugsgodeindustrien.
- 34 Antal påbegyndte lejligheder.
- 39 Indeks for ordreindgang i industrien i alt ekskl. værfter.
- 41 Import af varer (cif) i alt — sæsonkorrigeret.
- 42 Eksport af varer (fob) i alt — sæsonkorrigeret.
- 43 Handelsbalancen i alt.
- 45 Indeks for enhedsværdier for import af varer.
- 46 Indeks for enhedsværdier for eksport af varer.
- 47 Bytteforholdet i udenrigshandelen.
- 53 Værdiindeks for detailomsætningen — sæsonkorrigeret.
- 54 Mængdeindeks for detailomsætningen — sæsonkorrigeret.
- 62 Nyregistrerede personbiler — sæsonkorrigeret.
- 63 Nyregistrerede vare- og lastbiler samt busser.
- 71 Prisindeks for omsætningen af egne varer og tjenester i industrien i alt ekskl. værfter.
- 77 Råvareprisindeks : 1978-vægte.
- 79 Forbrugerprisindeks.
- 85 Timelønsindeks for industriens arbejdere.
- 89 Pengeforsyningen (M2).
- 92 International likviditet (brutto).
- 96 Betalingsbalancens løbende poster i alt.
- 97 Betalingsbalancens kapitalposter i alt.

Kilde : Danmarks Statistik.

BR DEUTSCHLAND

- 02 Bruttoinlandsprodukt zu Marktpreisen in Preisen von 1970.
- 05 Abhängig Beschäftigte — saisonbereinigt (Durchschnitte).
- 06 Arbeitslose insgesamt — saisonbereinigt (Endstände).
- 07 Offene Stellen — saisonbereinigt (Endstände).
- 22 Index der Produktion : Produzierendes Gewerbe ohne Bauhauptgewerbe — saisonbereinigt.
- 23 Index der Produktion : Grundstoff- und Produktionsgütergewerbe — saisonbereinigt.
- 24 Index der Produktion : Investitionsgütergewerbe — saisonbereinigt.
- 25 Index der Produktion : Verbrauchsgütergewerbe — saisonbereinigt.
- 39 Auftragseingang im verarbeitenden Gewerbe (ohne Nahrungs- und Genussmittelgewerbe) insgesamt — saisonbereinigt.
- 41 Einfuhr insgesamt, Werte — saisonbereinigt.
- 42 Ausfuhr insgesamt, Werte — saisonbereinigt.
- 43 Handelsbilanz — saisonbereinigt.
- 45 Index der Durchschnittswerte, Einfuhr.
- 46 Index der Durchschnittswerte, Ausfuhr.
- 47 Austauschverhältnis (Terms of Trade).
- 48 Index des Volumens, Einfuhr.
- 49 Index des Volumens, Ausfuhr.
- 53 Umsätze des Einzelhandels — in jeweiligen Preisen — saisonbereinigt.
- 54 Umsätze des Einzelhandels — in Preisen von 1970 — saisonbereinigt.
- 62 Zulassung fabrikneuer Kraftfahrzeuge : Personenkraftwagen.
- 63 Zulassung fabrikneuer Kraftfahrzeuge : Lastkraftwagen.
- 71 Index der Erzeugerpreise industrieller Produkte ohne Mehrwertsteuer — saisonbereinigt.
- 79 Preisindex für die Lebenshaltung aller privaten Haushalte — saisonbereinigt.
- 85 Löhne und Gehälter im Produzierenden Gewerbe je Beschäftigten — saisonbereinigt.
- 87 Kassenmäßige Entwicklung des Bundeshaushaltes — Kassenüberschuß (+) bzw. -defizit (-).
- 89 Geldvolumen (M 2).
- 90 Auslandsposition der Deutschen Bundesbank — Bestände : Währungsreserven insgesamt.
- 92 Offizielle Bruttoreserven.
- 95 Entwicklung des Außenwerts der DM gegenüber 22 Ländern (wichtige Handelspartner der Bundesrepublik).
- 96 Zahlungsbilanz : Saldo der Leistungsbilanz.
- 97 Zahlungsbilanz : Saldo des gesamten Kapitalverkehrs.

Quellen : Statistisches Bundesamt und Deutsche Bundesbank.

IRELAND

- 06 Percentage of insured persons on Live Register at mid-month.
- 13 Creamery butter production.
- 14 Pigs received at bacon factories.
- 15 Exports of cattle.
- 16 Exports of beef — fresh, chilled or frozen.
- 22 Volume of production — Transportable goods industries.
- 35 Total number of dwellings completed (connected to the electricity supply).
- 41 Imports.
- 42 Exports.
- 43 Trade balance.
- 48 Volume of imports index numbers.
- 49 Volume of exports index numbers.
- 53 Value index of retail sales — seasonally adjusted.
- 54 Volume index of retail sales — seasonally adjusted.
- 61 New private motor cars registered for the first time.
- 74 General wholesale price index (excluding VAT).
- 78 Agricultural output price index numbers — Total index.
- 79 Consumer price index — All items.
- 89 Money supply M<sub>2</sub>.
- 92 Gross official reserves.
- 96 Balance of current accounts.
- 97 Balance of capital movements.

Source : Central Statistics Office.

ITALIA

- 02 Prodotto interno lordo ai prezzi di mercato — Destagionalizzato.
- 03 Prezzi impliciti del PIL — Destagionalizzati.
- 05 Indici dell'occupazione alle dipendenze della grande industria.
- 06 Iscritti nelle liste di collocamento (Disoccupati già occupati e persone in cerca di 1<sup>a</sup> occupazione).
- 11 Indice generale della produzione agraria (indici-base : 1952-1955 = 100).
- 22 Indice generale della produzione industriale — Destagionalizzato.
- 23 Indice della produzione di materie ausiliarie — Destagionalizzato.
- 24 Indice della produzione di beni di investimento — Destagionalizzato.
- 25 Indice della produzione di beni di consumo — Destagionalizzato.
- 28 Produzione di autovetture — Destagionalizzata.
- 34 Fabbricati residenziali iniziati.
- 36 Fabbricati non residenziali.
- 41 Importazioni caf di merci — in complesso — Destagionalizzate.
- 42 Esportazioni fob di merci — in complesso — Destagionalizzate.
- 43 Bilancia commerciale saldo — Destagionalizzata.
- 45 Indici dei prezzi delle merci importate — valori medi unitari.
- 46 Indici dei prezzi delle merci esportate — valori medi unitari.
- 47 Ragioni di scambio.
- 53 Indici delle vendite del commercio al minuto delle imprese nella grande distribuzione — Complesso dei generi — Vendite per unità locale.
- 62 Immatricolazioni di autovetture.
- 63 Immatricolazioni di veicoli industriali nuovi di fabbrica.
- 69 Presenze alberghiere — Totale.
- 74 Prezzi all'ingrosso, indice generale.
- 79 Prezzi al consumo, indice generale.
- 85 Retribuzioni minime contrattuali del settore privato.
- 89 Massa monetaria (Totale) — Liquidità primaria e liquidità secondaria.
- 92 Riserve ufficiali (lorde).
- 95 Tasso medio di deprezzamento della lira.
- 96 Bilancia dei pagamenti valutaria, saldo delle partite correnti.
- 97 Bilancia dei pagamenti valutaria, saldo dei movimenti di capitali.

Fonti : ISCO-ISTAT.

BELGIË	BELGIQUE
<p>06 Vergoede volledig werklozen.  22 Bruto indexcijfers van de industriële productie (excl. bouwrijverheid).  27 Productie van ruwstaal (1 000 ton).  37 Toegestane bouwvergunningen : totaal.  38 Toegestane bouwvergunningen : woongebouwen.  39 Metaalverwerkende nijverheid : ingeschreven bestellingen.  41 Invoer.  42 Uitvoer.  43 Handelsbalans.  45 Indexcijfer van de gemiddelde waarde — invoer.  46 Indexcijfer van de gemiddelde waarde — uitvoer.  47 Indexcijfer van de ruilvoet.  53 Algemeen indexcijfer van de omzet in de kleinhandel — waarde-indexcijfer.  54 Algemeen indexcijfer van de omzet in de kleinhandel — hoeveelheidsindexcijfer.  61 Indexcijfer van het aantal nieuwe personenwagens.  74 Algemeen indexcijfer van de groothandelsprijzen.  79 Algemeen indexcijfer van de consumentenprijzen.  80 Index van de gevoelige prijzen I.E.S.P.O. (Leuven).  87 Begrotingstransacties : saldo.  89 Geldhoeveelheid.  92 Bruto officiële reserves.  96 Saldo der transacties van goederen, diensten en overdrachten.  97 Kapitaal van overheid, ondernemingen en particulieren, banken.  Bron : Nationaal Instituut voor de Statistiek.</p>	<p>06 Chômeurs complets indemnisés.  22 Indices bruts de la production industrielle (construction non comprise).  27 Production d'acier brut (1 000 tonnes).  37 Permis de bâtir accordés — total.  38 Permis de bâtir accordés — bâtiments résidentiels.  39 Industrie des fabrications métalliques commandes inscrites.  41 Importations.  42 Exportations.  43 Balance commerciale.  45 Indices de la valeur moyenne — importations.  46 Indices de la valeur moyenne — exportations.  47 Indices des termes de l'échange.  53 Indice général du chiffre d'affaires dans le commerce de détail — indice de valeur.  54 Indice général du chiffre d'affaires dans le commerce de détail — indice de quantité.  61 Indice du nombre de voitures neuves.  74 Indice général des prix de gros.  79 Indice général des prix à la consommation 7/1974-6/1975 = 100.  80 Indice des prix sensibles IRESP (Louvain) — prix mondiaux.  87 Opération budget : solde.  89 Masse monétaire.  92 Réserves officielles brutes.  96 Solde des transactions sur biens, services et transferts.  97 Capitaux publics, entreprises et particuliers, banques.  Source : Institut National de Statistique.</p>
ΕΛΛΑΔΑ	FRANCE
<p>03 Consumer prices, all items.  05 Employment: manufacturing, employees on payroll, adjusted.  06 Registered unemployment.  22 Industrial production.  24 Industrial production, investment goods.  25 Industrial production, consumer goods.  41 Imports, cif, adjusted.  42 Exports, cif, adjusted.  43 Trade balance.  78 Wholesale prices, agricultural goods.  79 Consumer prices, all items.  85 Wages in industry.</p>	<p>02 Production intérieure brute marchande aux prix de 1970.  05 Indice des effectifs occupés.  06 Demandes d'emploi en fin de mois — désaisonnalisées.  07 Offres d'emploi à fin de mois — désaisonnalisées.  22 Production industrielle totale (sans bâtiment) — désaisonnalisée.  23 Production industrielle biens intermédiaires — désaisonnalisée.  24 Production industrielle biens d'équipement — désaisonnalisée.  25 Production industrielle biens de consommation — désaisonnalisée.  28 Construction automobile — désaisonnalisée.  29 Production de voitures particulières — désaisonnalisée.  30 Production de véhicules utilitaires — désaisonnalisée.  33 Indice de production bâtiment et travaux publics — désaisonnalisé.  34 Logements commencés — désaisonnalisés.  39 L'opinion des chefs d'entreprises industrielles sur le niveau des carnets.  41 Importations totales — fob — désaisonnalisées.  42 Exportations totales — fob — désaisonnalisées.  44 Taux de couverture — désaisonnalisé.  45 Indice des valeurs moyennes à l'importation.  46 Indice des valeurs moyennes à l'exportation.  47 Termes de l'échange.  51 Consommation totale des ménages — désaisonnalisée.  56 Grand commerce : volume des ventes — désaisonnalisé.  61 Immatriculations de voitures neuves — désaisonnalisées.  74 Indices des prix de gros industriels : produits industriels transformés.  79 Indice des prix à la consommation.  85 Indice du taux de salaire horaire ouvrier.  87 Opération budgets : solde.  89 Masse monétaire.  92 Réserves officielles brutes.  95 Valeur brute de la monnaie.  96 Solde des opérations courantes.  97 Solde des mouvements de capitaux.  Source : INSEE.</p>

BELGIË-BELGIQUE

		1978	1979	1980	mai 80	jun 80	jul 80	aug 80	sep 80	oct 80	nov 80	dec 80	jan 81	feb 81	mar 81	apr 81	mai 81	jun 81	jul 81	aug 81
06-CHOMAGE	1000	282,2	294,4	378,2	297,1	294,9	313,3	316,5	326,7	350,2	365,2	377,1	378,2	376,9	374,5	376,9	378,3	379,1	396,9	396,4
22-PRODUCT. INDUSTRIELLE	1970 = 100	120,3	125,9	124,6	120,3	130,3	95,5	112,5	131,1	137,3	119,2	116,2	123,2	119,7	132,0	127,0	117,2	134,8	-	-
27-PRODUCTION ACIER BRUT	1000 T	1 051	1 120	1 025	1 261	1 149	866	927	761	862	820	813	915	930	1 072	1 005	1 132	1 082	890	-
37-PERMIS CONSTR.: TOTAL	1000 M3	5 619	5 290	4 225	3 822	5 166	4 103	3 726	3 414	3 342	3 246	3 855	3 098	3 374	4 014	-	-	-	-	-
38-PERM.CONSTR.RESIDENT.	1000 M3	3 357	2 920	2 358	2 339	2 836	2 426	1 914	1 991	1 589	1 750	1 834	1 707	1 811	2 171	-	-	-	-	-
39-NOUVELLES COMMANDES	MIO BFR	47 418	55 158	53 066	53 055	56 731	34 739	43 644	50 193	49 828	53 126	53 007	49 171	51 785	57 309	-	-	-	-	-
41-IMPORTATIONS TOTALES	MRO BFR	127,2	148,7	174,7	165,7	174,5	148,9	137,4	177,2	187,6	167,6	180,9	175,6	188,7	206,3	195,3	174,5	-	-	-
42-EXPORTATIONS TOTALES	MRO BFR	117,5	138,4	157,2	152,9	153,8	143,2	112,7	154,7	169,3	151,0	162,3	143,8	157,3	174,5	172,5	160,5	-	-	-
43-BALANCE COMMERCIALE	MRO 8FR	-	-	-	-12,8	-20,7	-5,7	-24,7	-22,5	-18,3	-16,6	-18,6	-31,8	-31,4	-31,8	-22,8	-14,0	-	-	-
45-PRIX A L'IMPORTATION	1970 = 100	183,4	179,6	208,3	210,4	202,9	211,9	206,6	203,4	207,2	213,4	219,5	226,1	230,8	231,5	230,8	239,6	-	-	-
46-PRIX A L'EXPORTATION	1970 = 100	150,2	167,7	187,0	188,5	185,4	184,3	183,8	183,4	184,8	189,9	191,3	193,4	194,1	197,6	198,9	200,0	-	-	-
47-TERMES DE L'ECHANGE	1970 = 100	91,9	93,4	89,8	89,6	91,4	87,0	89,0	90,2	89,1	89,0	87,2	85,6	84,1	85,4	86,3	83,5	-	-	-
53-VENTES COMMERCE DETAIL	1970 = 100	236,6	250,1	268,1	277,6	274,4	244,9	243,1	264,9	283,6	255,9	328,7	255,7	244,3	272,4	287,2	280,4	-	-	-
54-VENTES COM.DETAIL Q.	1970 = 100	141,6	144,6	144,8	151,8	149,9	132,4	131,4	142,3	150,4	133,9	171,4	132,4	125,1	138,6	146,6	143,1	-	-	-
61-IMMATRICUL.VOIT.NEUVES	1970 = 100	141,0	142,8	133,8	129,4	173,7	139,5	96,0	110,2	126,6	90,7	50,7	139,1	121,6	146,9	152,9	126,7	164,4	-	-
74-PRIX DE GROS	1970 = 100	147,9	157,2	186,3	164,7	164,8	164,9	163,8	166,2	167,4	169,6	170,1	172,0	173,4	174,8	176,8	178,8	179,8	183,1	-
79-PRIX A LA CONSOMMATION	1975 = 100	127,77	133,48	142,35	140,57	140,91	142,56	142,94	143,82	145,16	146,64	147,09	148,34	149,66	150,62	150,54	150,43	151,26	153,72	154,46
80-PRIX MONOIAUX	1970 = 100	154,3	175,6	194,0	216,2	187,8	181,9	188,5	187,5	199,6	204,1	195,5	199,7	204,3	198,2	199,8	200,7	206,3	207,9	222,6
87-OPERAT.BUOGET.: SOLDE	MIO BFR	-237,0	-285,8	-372,3	-36,1	-43,0	-7,3	-21,3	-42,0	-0,5	-26,1	-3,7	-	-	-	-	-	-	-	-
92-RESERVES OFF. BRUTES	MRO BFR	218,3	236,2	326,0	270,0	304,8	339,7	337,5	331,5	321,6	333,9	326,0	342,8	336,7	287,5	315,2	325,2	297,9	286,1	269,0
96-SOLOS OPER.COURANTES	MRO BFR	-41,3	-100,7	-151,4	-11,4	-16,1	0,5	-17,4	-17,4	-6,7	-9,4	-10,0	-11,0	-6,5	-25,3	-32,6	-4,2	-23,0	-14,5	-
97-SOLOS MOUVEM.CAPITAUX	MRO 8FR	-13,3	-4,9	74,0	7,2	27,8	7,1	0,8	0,8	-5,9	7,2	10,0	16,3	13,7	-1,2	12,2	50,7	18,4	20,3	-

## DANMARK

		1978	1979	1980	mar 80	apr 80	mai 80	jun 80	jul 80	aug 80	sep 80	oct 80	nov 80	dec 80	jan 81	feb 81	mar 81	apr 81	mai 81	jun 81
05-EMPLOYMENT	1975 = 100	98,5	99,7	97,2	105,1	108,0	102,2	103,8	59,4	99,2	102,6	100,2	98,0	83,7	90,1	94,1	95,0	-	-	-
06-UNEMPLOYMENT	% *	7,3	8,1	8,9	5,9	6,0	6,0	8,3	6,6	6,9	7,3	7,7	8,0	8,4	8,7	8,9	8,9	9,0	-	-
07-VACANCIES	ANTAL	1 881	2 020	-	947	1 255	1 136	993	894	880	633	489	485	302	470	403	360	542	522	-
12-AGRIC.LIVESTOCK PROON.	1975 = 100	107	113	115	115	114	112	124	117	111	115	122	109	112	118	110	120	85	-	-
21-INOL.PROON. - TRENO	%	-	-	-	-	-	2,0	-	-	-22,0	-	-	-4,0	-	-	-17,0	-	-	4,0	-
22-INDUSTRIAL PRODUCTION	1975 = 100	115,0	120,0	120,0	121,0	123,0	118,0	120,0	130,0	110,0	116,0	117,0	112,0	120,0	119,0	122,0	117,0	-	-	-
23-IND.PROD.INTERM.GOODS	1975 = 100	119	123	117	120	120	115	113	130	108	-	-	-	-	-	-	-	-	-	-
24-IND.PROD.INVEST.GOODS	1975 = 100	123	130	131	136	148	135	136	135	115	122	127	116	127	122	133	125	-	-	-
25-IND.PROD.CONSUM.GOODS	1975 = 100	108	112	115	114	114	112	118	124	107	116	115	110	115	119	118	117	-	-	-
34-OWELLINGS STARTED	ANTAL	33 863	31 018	21 280	1 942	2 470	1 940	2 471	1 816	1 542	1 711	1 529	1 261	1 582	955	954	1 230	-	-	-
39-NEW ORDERS	1975 = 100	140	159	174	193	177	170	182	137	170	181	187	178	168	182	181	208	-	-	-
41-TOTAL IMPORTS	MIO DKR *	79 011	96 212	-	9 587	9 405	8 949	10 858	9 138	8 272	8 611	8 295	8 670	0	9 971	9 526	9 703	9 655	10 890	9 830
42-TOTAL EXPORTS	MIO DKR *	63 718	75 784	-	7 833	7 220	7 634	7 723	7 429	7 989	7 663	7 487	8 130	0	8 990	8 387	8 503	8 719	9 550	8 710
43-TRADE BALANCE	MIO DKR	-15 432	-19 516	-	-1 996	-2 058	848	-2 319	-1 701	-304	-681	-415	-740	-	-	-	-	-	-	-
45-IMPORTS PRICES	1975 = 100	117	134	163	163	166	162	164	166	164	165	169	173	176	178	189	192	-	-	-
46-EXPORTS PRICES	1975 = 100	118	128	146	144	146	146	148	148	148	149	149	153	156	157	160	163	-	-	-
47-TERMS OF TRADE	1975 = 100	101	95	-	88	88	90	89	89	90	90	88	-	-	-	-	-	-	-	-
53-RETAIL TRADE SALES	1975 = 100 *	139	150	161	160	158	162	158	164	165	158	167	165	166	169	167	167	178	172	-
54-RETAIL TRADE SALES Q	1975 = 100 *	-	-	-	106	105	105	104	105	104	101	104	104	104	105	103	102	107	-	-
62-PASSENG.CAR REGISTRAT.	ANTAL *	133 395	127 114	73 961	10 884	8 468	8 738	8 348	2 980	4 441	4 806	4 669	4 016	3 343	5 422	7 008	8 605	8 121	7 184	-
63-COMMERC.VEHIC.REGISTR.	ANTAL	22 980	25 949	-	2 283	1 887	1 722	1 955	918	1 185	1 478	-	-	-	-	-	-	-	-	-
71-PRODUCERS PRICES	1975 = 100	120	129	-	144	145	148	148	147	147	-	-	-	-	-	-	-	-	-	-
77-RAW MATERIAL PRICES	1968 = 100	292	367	548	542	548	553	552	545	548	557	567	581	608	622	648	890	702	-	-
79-CONSUMER PRICES	1975 = 100	133,3	146,1	164,1	159,3	160,5	162,7	163,1	166,1	166,7	167,6	168,7	170,3	171,0	172,0	173,9	177,3	179,4	182,3	164,1
85-WAGES IN INDUSTRY	1975 = 100	137,1	152,7	169,2	165,6	168,5	166,5	168,0	173,1	167,0	171,9	173,1	174,9	179,2	175,5	177,1	182,4	-	-	-
89-MONEY SUPPLY	MIO DKR	141 656	155 645	172 591	153 418	153 203	153 875	159 181	153 068	152 725	158 281	162 426	165 455	172 591	163 884	164 163	170 706	173 298	173 266	179 700
92-GROSS OFFICIAL RESERV.	MIO DKR	16 528	16 726	22 034	13 675	14 198	15 212	16 487	19 487	19 207	20 360	20 870	21 366	22 034	25 982	25 118	24 592	22 760	21 906	23 204
95-EFFECTIV.EXCHANGE RATE		-	-	-	99,4	98,8	99,3	100,0	100,6	99,7	99,2	98,2	96,9	96,7	95,3	93,5	93,4	92,9	91,7	91,7
96-BALANCE CURRENT ACCOUNT	MIO DKR	-8 230	-15 315	-13 825	-8 635	-	-	-3 115	-	-2 170	-	-	-	-2 390	-	-	-3 870	-	-	-2 125
97-BALANCE OF CAPTL MVMTS	MIO DKR	16 038	16 567	18 739	537	-	-	7 041	-	6 081	-	-	-	3 055	-	-	3 671	-	-	2 005



## BR DEUTSCHLAND

		1978	1979	1980	mar 80	apr 80	mai 80	jun 80	jul 80	aug 80	sep 80	oct 80	nov 80	dec 80	jan 81	feb 81	mar 81	apr 81	mai 81	jun 81
02-BIP VOLUMEN	MRO OM	841,54	880,15	-			220,32			227,10			230,00			213,73			219,83	
05-BESCHAFTIGUNG	1000 *	21 605	21 988	22 190			22 330			22 330			22 280			22 210			-	
06-ARBEITSLOSIGKEIT	1000 *	993	876	893	825	838	856	885	911	924	939	965	1 000	1 049	1 048	1 079	1 140	1 168	1 232	1 262
07-OFFENE STELLEN	1000 *	245	304	-	322	322	316	307	303	300	298	289	282	277	263	251	238	228	224	208
22-PRODUZIERENDE GEWERBE	1976 = 100*	104	109	109	112	111	109	108	109	107	107	108	107	105	107	112	108	109	110	-
23-GRUNDSTOFF,PROD.GUET.GEW.	1976 = 100*	103	112	108	115	111	110	107	106	104	105	105	104	100	104	108	107	105	105	-
24-INVEST.GUET.GEW.	1976 = 100*	104	109	112	114	115	111	110	114	112	111	112	110	108	109	118	114	116	116	-
25-VERBRAUCHSGUET.GEW.	1976 = 100*	103	107	106	109	107	107	106	107	104	105	104	102	100	102	104	101	102	104	-
39-AUFTRAGSEINGANG	1976 = 100 *	106	118	121	127	122	123	121	121	117	118	121	118	120	125	129	125	133	124	-
41-EINFUHR INSGESAMT	MRO OM *	243,71	292,04	341,45	28,22	28,47	29,14	28,35	28,01	27,80	28,19	28,11	28,81	28,67	29,87	30,42	31,76	30,27	29,68	-
42-AUSFUHR INSGESAMT	MRO OM *	284,91	314,47	350,38	29,40	29,41	29,74	29,20	28,62	28,63	28,81	28,76	29,39	28,94	30,18	30,16	30,91	33,57	31,25	-
	MRO OM *	41,20	22,46	8,93	1,18	0,94	0,60	0,85	0,61	0,83	0,62	0,65	0,58	0,27	0,31	-0,26	-0,85	3,30	1,57	-
45-EINFUHRPREISE	1976 = 100	98,4	108,1	-	122,7	123,2	122,5	122,0	121,7	123,4	123,6	123,2	126,9	131,4	130,9	132,6	134,3	136,0	135,9	-
46-AUSFUHRPREISE	1976 = 100	101,1	104,2	-	110,0	110,8	109,7	111,0	111,0	112,8	112,2	112,9	114,1	116,0	115,3	115,9	116,5	117,1	118,0	-
47-AUSTAUSCHVERHAELTNIS	1976 = 100	102,7	96,4	-	89,6	89,8	89,6	91,0	91,2	91,4	90,8	91,6	89,9	88,3	-	-	-	-	-	-
48-VOLUMENINDEX,EINFUHR	1976 = 100	111,5	121,7	-	129,0	127,3	126,2	124,9	129,5	106,5	121,5	133,0	121,0	120,3	116,4	125,9	135,4	120,2	118,0	-
49-VOLUMENINDEX,AUSFUHR	1976 = 100	109,8	117,6	-	133,0	127,2	123,2	120,0	123,4	100,3	122,6	132,6	118,1	122,0	110,6	123,2	135,8	134,0	123,8	-
53-UMSATZ DES EINZELHANDELS	1970 = 100 *	180,0	191,0	202,0	200,0	197,0	196,0	196,0	206,0	202,0	204,0	206,0	207,0	202,0	204,0	216,0	204,0	204,0	-	-
54-UMSATZ DES EINZELHAN. MENGE	1970 = 100 *	125	128	128	129	126	124	124	129	127	128	129	129	125	126	133	125	125	-	-
62-ZULASSUNG NEUER PKW.	ANZAHL	221 980	218 617	-	283 372	255 051	225 065	216 700	198 780	140 764	185 266	200 488	160 936	138 985	168 069	200 597	292 759	249 080	216 857	202 698
63-ZULASSUNG NEUER LKW.	ANZAHL	10 959	11 834	-	14 533	13 467	12 944	13 012	12 113	9 281	12 356	12 728	10 813	0	0	9 652	13 254	12 436	11 461	9 948
71-INDEX DER ERZEUGERPREISE	1970 = 100 *	103,9	108,9	-	115,1	116,1	116,5	116,9	117,3	117,6	117,9	119,0	120,0	120,7	121,4	122,2	123,2	124,0	124,7	-
79-LEBENSHALTUNGSPREISE	1976 = 100 *	106,5	110,9	-	115,3	115,9	116,4	116,9	117,4	117,8	118,1	118,5	119,2	119,9	120,3	121,0	121,6	122,3	122,9	123,4
85-LOEHNE + GEHAEL.PROD GEWERBE	1976 = 100*	113	121	128	126	126	128	130	130	130	130	132	133	132	133	130	129	131	-	-
87-HAUSHALT-UEBERSCH.DD.OEFIZI	MIO OM	-25 688,0	-26 044,0	-28 881,0	-	-	-	-	-	-	-	-	-	-	-	-	-	-	-	-
89-GELDVOLUMEN	MIO OM	375 408	406 492	440 616	389 602	391 439	400 394	399 451	402 059	405 742	401 309	407 075	434 418	440 616	422 285	426 673	421 508	432 316	442 524	443 781
90-WAEHRUNGSRES. ZENTR.BANK	MRO OM	144	151	159	154	154	154	155	155	156	157	157	158	159	160	160	161	161	162	162
92-OFFIZIELLE BRUTTORESERVEN	MIO OM	102 815	103 013	100 438	95 634	95 751	94 987	96 810	100 771	100 950	98 217	96 031	98 381	100 438	102 356	99 812	106 177	105 457	109 090	108 567
95-EFFEKT.AUSSENWERTKURSE	1972 = 100	-	-	-	149,7	148,9	150,3	150,9	150,3	150,2	150,0	148,3	146,9	146,4	145,4	143,8	146,5	146,5	145,1	144,4
96-LEISTUNGSBILANZ SALDO	MIO DM	18 419	-9 644	-29 832	-783	-2 618	-1 522	-3 088	-4 879	-4 921	-2 870	-2 195	-1 773	-822	-5 051	-1 343	-2 744	-9	-1 506	-3 824
97-GES.KAP.VERKEHR SALDO	MIO DM	5 436	9 869	5 636	-1 474	-1 194	154	3 159	5 410	6 322	-1 031	-957	-2 075	113	4 508	-1 916	11 337	-989	4 750	1 813

## E/M/A/A

		jun 80	jul 80	aug 80	sep 80	oct 80	nov 80	dec 80	jan 81	feb 81	mar 81	apr 81	mai 81	jun 81	jul 81	aug 81	sep 81	19	19	19
02-GDP-VOLUME	MRO DR			227.1			230.0			213.7			219.8			228.7	-	-	-	-
03-GDP-PRICE INDEX	1975 = 100	210.0			217.0			237.8			251.8			264.5						
05-EMPLOYMENT	1000			123.0			118.0			118.0			119.0							
06-UNEMPLOYMENT		32.0	35.0	35.0	35.0	36.0	41.0	45.0	47.0	50.0	51.0	49.0		39.0	38.0		35.0			
22-INDUSTRIAL PRODUCTION		131.8	128.7	127.5	134.1	124.2	129.6	130.8	121.8	127.9	128.2	124.6	133.3	132.1						
24-IND.PROD.INVEST.GOODS		130.8	121.0	121.0	121.0	119.7	116.1	124.4	107.3	114.5	115.5	112.8	121.3	122.5						
25-IND.PROD.CONSUM.GOODS		130.3	129.4	129.4	129.4	123.8	131.7	132.7	128.0	133.7	133.5	127.4	134.8	135.3						
41-TOTAL IMPORTS		35.7	38.4	38.4	38.4	40.5	38.4	53.8	9.5	19.6	33.9	63.7	44.1	37.8						
42-TOTAL EXPORTS		18.9	18.8	18.8	18.8	23.9	17.7	20.9	6.7	12.3	19.9	22.0	21.3	25.4						
78-AGRIC.OUTPUT PRICES		230.7	227.5	227.5	227.5	219.0	240.1	252.3	271.3	269.4	268.2	271.0	273.8	275.9						
79-CONSUMER PRICES		214.5	213.1	211.0	217.0	222.8	230.4	237.8	243.7	245.9	251.8	258.8	259.9	264.5						
85-WAGES IN INDUSTRY		291.0	298.0	298.0	298.0	313.0	313.0	313.0	351.0	351.0	351.0									
92-GROSS OFFICIAL RESERV.		43 503.8	43 892.4	44 877.9	45 386.1	46 200.9	48 168.9	60 859.7	61 581.2	60 279.5	58 684.5	57 206.1	53 757.4	48 887.6	55 608.3	62 329.8	81 729.2			

## FRANCE

		1978	1979	1980	mai 80	jun 80	jul 80	aug 80	sep 80	oct 80	nov 80	dec 80	jan 81	feb 81	mar 81	apr 81	mai 81	jun 81	jul 81	aug 81
02-PIB-VOLUME	MRO FF	961.5	1 000.4	1 015.4		253.2			253.8			253.6			250.8			253.7	-	-
06-CHOMAGE	1000 *	1 166.9	1 349.9	1 450.8	1 472.5	1 459.8	1 469.9	1 456.6	1 446.0	1 441.6	1 476.3	1 514.9	1 561.7	1 606.0	1 663.0	1 723.7	1 794.9	1 825.3	1 849.0	1 840.3
07-OFFRES D'EMPLOI	1000 *	87.0	88.2	89.0	94.6	88.0	83.9	81.4	80.4	79.6	78.7	76.9	77.1	77.9	78.3	76.6	70.1	67.2	66.6	65.4
22-PRODUCT. INDUSTRIELLE	1970 = 100 *	128	133	133	131	131	136	138	129	131	126	133	124	122	127	124	123	125	-	-
23-PROD.IND.BIENS INTERM.	1970 = 100 *	119	125	124	122	119	127	127	118	121	115	116	112	106	105	114	114	111	-	-
24-PROD.IND.BIENS INVEST.	1970 = 100 *	140	144	144	-	-	-	-	-	-	-	-	-	-	-	-	-	-	-	-
25-PROD.IND.BIENS CONSOM.	1970 = 100 *	144	151	149	146	148	156	156	146	146	138	145	136	133	143	136	133	140	-	-
28-PRODUCTION AUTOMOBILE	1970 = 100 *	164	173	178	157	183	163	163	160	157	144	149	140	131	143	128	123	142	-	-
29-PROD.VOITURES PARTIC.	1000 *	259.3	268.4	244.9	232.0	238.5	255.9	255.9	251.1	238.2	213.9	203.3	231.2	231.2	231.2	209.3	210.0	-	-	-
30-PROD.VEHICULES UTILIT.	1000 *	32.0	31.7	35.6	35.7	35.4	30.2	30.2	35.6	35.0	35.4	36.3	32.9	-	-	-	-	-	-	-
33-PRODUCTION BATIMENT	1970 = 100 *	90	90	92	91	95	88	88	94	91	89	89	85	-	-	-	-	-	-	-
34-LOGEMENTS COMMENCES	1000 *	110.1	107.7	99.6	-	-	-	-	-	-	-	-	-	-	-	-	-	-	-	-
39-NOUVELLES COMMANDES	% *	-	-	-	-15	-20	-28	0	-40	-38	-38	-44	-43	-49	-41	-49	-47	-45	-44	-
41-IMPORTATIONS TOTALES	MIO FF *	29 587	36 503	45 914	45 558	46 580	47 302	45 305	46 487	46 961	47 483	47 311	46 743	49 702	48 811	50 654	50 357	53 906	54 373	55 397
42-EXPORTATIONS TOTALES	MIO FF *	29 800	35 663	40 789	38 328	40 763	40 688	40 913	40 903	42 105	42 043	43 287	40 838	46 039	45 205	48 472	47 010	47 971	48 258	53 237
44-TAUX DE COUVERTURE	% *	100.8	97.7	-	84.6	88.1	86.0	90.3	88.0	89.7	88.5	91.5	87.4	92.6	92.6	95.7	93.4	89.0	88.8	-
45-PRIX A L'IMPORTATION	1975 = 100	231.6	137.2	162.9	161.5	159.2	162.8	168.9	160.5	166.7	170.0	172.8	178.4	181.0	181.6	187.2	189.1	191.1	-	-
46-PRIX A L'EXPORTATION	1975 = 100	229.8	137.9	153.3	151.7	151.8	152.1	154.8	156.4	157.7	159.6	162.7	161.0	166.3	162.9	166.8	167.9	169.1	-	-
47-TERMES DE L'ECHANGE	1986 = 100	99.2	100.5	94.1	93.9	95.4	93.4	91.7	97.4	94.6	93.9	94.2	90.2	91.9	89.6	89.1	88.8	88.5	-	-
51-CONSOMMATION PRIVEE	1970 = 100 *	142.5	148.9	151.8	151.4			151.9												
56-VENTES GROS MAGASINS O	1970 = 100 *	94.3	93.8	91.2	91.4	86.9	90.0	87.5	89.0	95.5	92.0	91.0	91.2	94.0	-	-	-	-	-	-
61-IMMATRICUL.VOIT.NEUVES	1000 *	162.1	165.2	156.6	151.2	136.4	161.8	161.1	157.0	153.7	147.7	148.2	148.1	141.4	150.6	145.5	170.7	154.7	-	-
74-PRIX DE GROS	1962 = 100	222.5	252.4	-	274.5	274.8	275.1	275.8	277.7	285.8	285.5	285.6	290.1	296.6	303.1	309.8	316.3	319.7	323.8	328.6
79-PRIX A LA CONSOMMATION	1970 = 100	199.8	221.3	251.3	247.1	248.7	252.4	289.6	257.1	259.9	261.7	264.0	267.1	269.6	272.3	276.0	278.5	281.2	286.1	-
85-SALAIRES DS INDUSTRIE	1970 = 100	289.8	327.0	377.0	362.8			378.2			391.0			403.1						
87-OPERAT.BUDGET.: SOLOE	MRO FF	-31.5	-28.9	-33.9	6.6	-4.2	-9.1	-12.9	-8.8	2.9	3.8	25.2	-12.6	-12.6	-28.4	-	-	-	-	-
89-MASSE MONETAIRE	MRO FF	1 124.5	1 286.4	1 411.3	1 293.3	1 308.5	1 321.0	1 323.1	1 333.8	1 346.4	1 353.1	1 411.3	1 397.1	1 401.4	1 422.3	1 450.8	1 461.6	1 480.4	1 509.2	1 516.9
92-RESERVES OFF. BRUTES	MIO FF	132 597	209 548	351 092	242 168	291 712	297 996	299 296	299 768	303 453	303 670	351 092	357 641	361 937	364 057	364 058	361 802	359 017	355 816	348 249
95-TAUX CHANGE EFFECTIFS		95.7	95.7	96.6	96.6	97.1	97.7	97.2	96.8	96.4	95.3	95.0	94.5	93.3	93.2	93.0	90.7	90.8	91.1	90.3
96-SOLDE OPER.COURANTES	MIO FF	18 850	6 640	-31 441		-459			-10 660			-7 734			-14 345			1 961		
97-SOLDE MOUVEM.CAPITAUX	MIO FF	-19 788	-8 059	35 780			-575		7 059			12 225			26 403			-27 245		

## IRELAND

		1978	1979	1980	feb 80	mar 80	apr 80	mai 80	jun 80	jul 80	aug 80	sep 80	oct 80	nov 80	dec 80	jan 81	feb 81	mar 81	apr 81	mai 81
06-UNEMPLOYMENT	%	10,7	9,3	10,3	9,2	9,3	9,5	9,5	9,8	10,1	10,7	10,9	11,3	12,1	12,4	13,1	13,4	13,5	13,4	13,3
13-CREAMERY BUTTER PRODN.	T	9 896	10 193	9 247	4 412	8 745	13 683	17 273	15 457	14 635	12 232	9 717	7 975	3 455	1 541	1 820	4 748	9 365	13 362	15 212
14-PIGS RECV. BACON FACT.	1000	158,64	177,81	181,88	177,58	173,09	182,57	176,46	172,30	193,86	168,90	192,45	189,66	180,06	171,12	186,06	160,95	181,26	165,84	161,77
15-EXPORTS OF CATTLE	1000	-	-	-	40,02	43,67	49,95	30,08	32,71	42,52	43,70	47,08	43,75	38,61	35,07	33,40	37,65	40,32	33,71	25,22
16-EXPORTS OF BEEF	T	21 803	21 237	38 656	30 740	24 392	19 758	16 822	19 472	24 562	28 573	40 143	37 041	33 676	24 785	17 678	13 948	15 660	9 734	13 558
22-INDUSTRIAL PRODUCTION	1973 = 100	126,6	134,3	132,1	140,8	137,1	136,1	139,2	132,9	132,9	324,0	124,3	125,2	128,5	125,7	132,8	139,5	131,1	136,0	136,3
35-DWELLINGS COMPLETED	NUMBER	2 121	2 212	2 315	2 152	2 064	2 394	2 472	2 323	2 215	2 577	1 336	3 101	1 596	1 322	2 909	3 635	784	1 729	1 917
41-TOTAL IMPORTS	MIO IRL	309,27	401,50	451,90	480,10	456,20	438,50	448,20	393,20	457,80	382,90	455,50	431,00	513,30	429,50	491,20	495,50	548,51	526,70	572,90
42-TOTAL EXPORTS	MIO IRL	246,77	291,80	343,40	324,59	341,60	337,90	333,90	335,30	378,70	306,70	389,83	394,00	371,60	324,10	318,70	332,00	368,08	348,50	429,00
43-TRADE BALANCE	MIO IRL	-62,51	109,70	-108,60	-155,40	-114,60	-100,60	-154,30	-57,90	-79,20	-76,20	-65,50	-37,00	-141,70	-105,50	-172,50	-163,50	-180,40	178,20	-143,80
48-IMPORT VOLUME INDEX	1968 = 100	148,8	170,3	162,6	184,2	170,3	161,0	178,2	143,4	167,8	138,6	163,4	152,2	175,9	143,6	160,2	156,5	171,4	162,2	173,9
49-EXPORT VOLUME INDEX	1968 = 100	134,8	146,1	157,9	154,3	158,5	155,2	152,7	151,7	170,4	137,7	175,9	177,0	165,9	143,1	139,0	142,1	155,8	142,7	173,0
53-RETAIL TRADE SALES	1975 = 100 *	170	198	227	219	219	225	221	221	225	221	226	231	240	255	252	250	262	263	258
54-RETAIL TRADE SALES O	1975 = 100 *	116	120	119	124	121	122	118	116	117	114	116	117	120	125	121	118	122	122	118
61-NEW CAR REGISTRATIONS	NUMBER	8 799	7 995	7 578	12 060	9 617	7 893	8 600	7 096	8 057	6 083	6 377	6 121	4 479	1 992	13 320	12 844	9 332	10 334	10 082
74-WHOLESALE PRICES	1975 = 100	152,6	171,2	189,2	180,8	188,1	189,4	188,8	188,1	189,0	190,0	191,4	192,6	195,3	198,0	204,1	211,4	215,4	218,3	219,5
78-AGRIC.OUTPUT PRICES	1975 = 100	174,0	184,2	179,3	179,1	186,8	189,2	187,0	182,3	177,1	174,4	177,0	174,6	178,2	184,3	199,7	203,4	205,6	214,8	213,0
79-CONSUMER PRICES	NOV.1975 = 100	139,9	158,5	187,3	173,5			186,3			191,8		197,7		209,9					218,1
89-MONEY SUPPLY	MIO IRL	4 191,8	4 986,3	5 826,6	4 843,6	5 003,1	5 010,9	4 970,5	5 103,7	5 122,4	5 267,2	5 447,8	5 491,6	5 810,1	5 826,6	5 881,1	5 968,7	5 950,5	5 985,1	6 007,5
92-GROSS OFFICIAL RESERV.	MIO IRL	1 251,1	974,7	1 346,0	967,2	960,6	898,9	921,8	979,7	1 116,5	1 199,7	1 164,4	1 149,1	1 165,0	1 346,0	1 298,2	1 408,7	1 322,7	1 178,7	1 275,3
95-EFFECTIV.EXCHANGE RATE		77,5	77,1	74,0	76,0	74,7	74,4	74,7	75,0	75,4	74,6	73,9	72,2	70,3	69,6	67,9	66,4	67,3	67,1	66,1

## ITALIA

		1978	1979	1980	mai 80	jun 80	jul 80	aug 80	sep 80	oct 80	nov 80	dec 80	jan 81	feb 81	mar 81	apr 81	mai 81	jun 81	jul 81	aug 81
02-PIB-VOLUME	MRD LIT *	78 488	82 308	85 119		21 532			20 943			21 370			21 490			21 325		-
03-PIB-INDICE DU PRIX	1970 = 100 *	283,6	326,7	-		386,7			399,3			418,2			436,9			456,6		-
05-EMPLOI	1973 = 100	97,6	97,9	97,3	97,4	97,5	97,5	97,5	97,3	97,1	96,6	96,2	98,5	98,4	98,2	97,9	97,5	97,0		-
06-CHOMAGE	1000 *	1 521,0	1 654,0	1 776,0	1 780,0	1 785,0	1 767,0	1 742,0	1 789,0	1 801,0	1 800,0	1 825,0	1 856,0	1 898,0	1 914,0	1 898,0	1 925,0	1 965,0	1 967,0	-
11-PRODUCTION AGRICOLE	INDICE	110,6	114,2	120,0	119,9	120,5	120,7	120,5	120,1	119,9	120,3	121,4	121,8	121,7	121,7	121,6	121,6	121,8	120,5	120,5
22-PRODUCT. INDUSTRIELLE	1970 = 100 *	125,7	134,0	141,5	138,8	143,1	141,3	121,0	137,5	139,5	145,0	136,3	134,9	144,9	142,9	143,2	134,7	135,1	138,5	-
23-PROD.IND.BIENS INTERM.	1970 = 100 *	135,3	141,0	138,7	136,5	135,3	133,6	127,2	131,8	134,6	138,3	136,5	138,4	145,1	131,5	131,8	130,0	125,3		-
24-PROD.IND.BIENS INVEST.	1970 = 100 *	119,2	125,7	139,2	135,8	140,1	138,8	115,9	137,6	140,0	148,5	138,0	134,4	142,3	169,0	162,6	155,0	147,8		-
25-PROD.IND.BIENS CONSOM.	1970 = 100 *	126,8	137,7	144,3	142,1	148,3	146,3	122,5	139,7	140,5	144,9	135,2	133,9	143,8	149,7	150,5	147,0	143,1		-
34-LOGEMENTS COMMENCES	1000 M3	88 354	71 806	-	-	-	-	-	-	-	-	-	-	-	-	-	-	-	-	-
36-BAT.NON RESID.COMMENCE	1000 M3	65 085	64 801	-	-	-	-	-	-	-	-	-	-	-	-	-	-	-	-	-
41-IMPORTATIONS TOTALES	MRD LIT *	47 868	64 597	85 390	7 088	6 395	6 854	7 669	7 585	7 364	7 845	7 905	7 033	8 102	6 766	9 521	9 061	8 430	8 337	-
42-EXPORTATIONS TOTALES	MRD LIT *	47 505	59 926	66 724	5 597	5 686	4 711	5 625	5 361	5 017	6 238	6 927	5 708	6 436	4 994	7 330	6 195	7 914	6 901	-
43-BALANCE COMMERCIALE	MRD LIT *	-363	-4 671	-18 666	-1 491	-709	-2 143	-2 044	-2 224	-2 347	-1 607	-978	-1 788	-1 666	-1 672	-2 191	-2 866	-516	-1 436	-
45-PRIX A L'IMPORTATION	1970 = 100	391,8	487,2	604,8	595,1	607,3	579,4	625,8	629,0	638,2	631,6	676,9	683,7	754,0	763,6	776,9	790,4	835,7		-
46-PRIX A L'EXPORTATION	1970 = 100	315,1	369,1	449,2	447,5	446,0	448,4	457,0	463,0	459,7	469,8	486,7	791,8	509,2	510,6	527,8	528,5	568,5		-
47-TERMES DE L'ECHANGE	1970 = 100	80,4	79,0	74,3	75,2	73,4	77,4	73,0	73,6	72,0	74,4	71,9	69,7	67,5	66,9	67,9	66,9	68,0		-
53-VENTES COMMERCE DETAIL	1980 = 100*	327,7	0,0	100,0	97,8	95,6	97,1	86,7	101,6	114,7	105,1	150,5	110,3	101,3	111,0	119,4	117,5			-
62-IMMATRIC.VOIT.PARTIC.	NUMERO *	1 194 424	1 397 039	1 533 050	115 877	121 767	126 859	103 719	152 698	152 994	146 127	149 682	147 725	146 615	137 835	129 529	146 218	157 055	147 685	-
63-IMMATRIC.VEHIC.UTILIT.	NUMERO *	89 703	109 051	118 174	9 107	9 539	9 378	7 360	10 266	10 885	10 900	11 591	11 298	12 290	11 585	10 487	10 552	11 304		-
69-NUITEES HOTELIERIES	NUMERO *	150 525	160 722	-	14 729	14 463	14 322	0	13 713	13 641	12 258	12 728	13 203	13 710	13 569	-	-	-	-	-
74-PRIX DE GROS	1976 = 100	126,4	146,0	-	172,9	174,8	175,3	176,8	178,9	180,2	184,1	186,7	-	-	-	-	-	-	-	-
79-PRIX A LA CONSOMMATION	1976 = 100	131,2	150,6	-	178,0	179,6	182,8	185,0	188,7	191,9	195,9	198,3	-	-	-	-	-	-	-	-
85-SALAIRES OS INDUSTRIE	1975 = 100	176,6	209,7	-	253,0	253,0	255,1	263,9	264,0	264,1	275,2	277,1	280,4	292,1	294,8	296,0	311,0	311,3	313,2	-
89-MASSE MONETAIRE	MRD LIT	230 664,5	277 989,4	313 186,8	272 785,8	275 650,5	278 187,9	277 034,1	277 382,1	281 382,6	284 297,4	313 186,8	306 951,6	306 071,3	306 970,1	305 956,5	304 431,9	306 489,5	306 363,1	302 701,3
92-RESERVES OFF. BRUTES	MRD LIT	21 111,3	30 771,6	55 687,5	38 768,7	46 197,6	48 662,9	47 982,8	52 382,5	53 625,1	54 610,1	55 687,5	56 320,0	55 325,2	55 242,7	55 800,8	54 918,0	57 795,4	59 047,4	59 801,2
95-TAUX CHANGE EFFECTIFS	1973 = 100	-	-	-	52,4	52,4	52,2	52,1	51,8	51,4	51,0	50,7	50,3	49,6	49,0	47,9	47,6	47,3	47,2	47,2
96-SOLDE OPER.COURANTES	MRD LIT	5 306,3	933,9	-10 328,9	-1 157,4	-1 139,1	-164,3	-334,6	-963,6	-1 157,8	-872,8	-1 516,2	-1 122,7	-1 583,8	-1 797,8	-1 331,0	-1 691,8	274,6	1 278,6	1 457,4
97-SOLDE MOUVEM.CAPITAUX	MRD LIT	1 455,2	474,7	4 439,2	274,9	408,2	802,8	221,0	-101,4	754,6	191,5	777,2	426,8	132,2	524,0	1 409,7	70,0	2 195,6	641,6	-147,6

## LUXEMBOURG

		1978	1979	1980	mai 80	jun 80	jul 80	aug 80	sep 80	oct 80	nov 80	dec 80	jan 81	feb 81	mar 81	apr 81	mai 81	jun 81	jul 81	aug 81
05-EMPLOI	1975 = 100	83,3	79,7	-	75,0	77,3	80,3	54,6	79,2	85,2	77,8	69,9	75,1	76,1	80,9	-	-	-	-	-
06-CHOMAGE	NOMBRE	-	1 055	1 094	821	837	946	983	1 077	1 227	1 345	1 451	1 610	1 544	1 535	1 317	1 269	1 199	1 345	-
22-PROOUCT. INOUSTRIELLE	1975 = 100	107,7	111,3	108,6	120,0	116,4	104,3	74,6	101,7	101,9	108,0	93,7	91,5	103,2	103,9	102,4	113,0	110,1	97,0	-
26-PROO.INO.SIOER.EXCL.	1975 = 100	106,2	109,8	106,8	115,5	114,1	104,5	74,2	103,5	104,1	112,2	98,0	95,9	112,8	107,6	109,3	119,5	116,5	106,3	-
31-PROODUCTION DE LAMINES	1000 T	3 800	3 931	3 748	328	327	325	202	297	310	279	247	240	239	295	255	281	269	258	-
33-PROODUCTION BATIMENT	1975 = 100	84,9	91,3	91,9	105,9	99,4	93,3	80,3	90,1	92,6	91,7	91,7	76,8	80,6	85,8	93,3	95,6	101,6	93,3	-
39-NOUVELLES COMMANDES	1970 = 100	108,5	111,5	102,8	79,2	89,5	100,5	73,5	80,7	126,1	87,8	83,5	84,5	90,1	121,3	-	-	-	-	-
55-VENTES COOP.CONSUM.	1970 = 100	195,4	205,4	234,6	243,4	225,7	258,8	227,3	217,2	257,8	223,2	262,2	3 234,0	217,3	215,5	260,4	241,4	241,8	287,9	-
B1-IMMATRICUL.VOIT.NEUVES	NOMBRE	22 395	22 801	22 440	2 155	2 085	2 014	1 139	1 418	1 644	1 221	1 052	1 416	2 687	2 900	2 699	2 121	1 860	1 941	-
79-PRIX A LA CONSOMMATION	1985 = 100	198,47	207,49	220,58	219,52	220,03	220,96	221,70	221,89	223,58	225,66	228,08	229,80	231,13	232,89	234,35	236,13	238,55	239,75	240,59
85-SALAIRES OS INOUSTRIE	1973 = 100	177,5	185,9	199,5	199,0	199,0	199,4	199,4	204,5	204,5	204,5	204,5	204,7	209,8	209,8	209,9	215,1	215,1	-	-
89-MASSE MONETAIRE	MIO LFR	104,3	119,5	142,4	-	133,7	-	-	139,9	-	-	142,4	-	146,9	-	-	-	152,3	-	-
92-RESERVES OFF. BRUTES	MIO LFR	-	-	-	1 077,0	1 107,0	1 080,0	1 074,0	1 063,0	991,0	970,0	951,0	979,0	937,0	951,0	886,0	835,0	793,5	754,7	772,0
93-SOM. BILANS BANQUES	MRO LFR	2 509,0	3 253,0	3 917,0	3 556,0	3 592,0	3 630,0	3 821,0	3 743,0	3 865,0	3 958,0	3 917,0	4 142,0	4 303,0	4 518,0	4 491,0	4 629,0	4 763,0	5 015,0	4 953,0

NEDERLAND

		1978	1979	1980	aug 80	sep 80	oct 80	nov 80	dec 80	jan 81	feb 81	mar 81	apr 81	mai 81	jun 81	jul 81	aug 81	sep 81	oct 81	nov 81
06-UNEMPLOYMENT	1000 *	205,6	209,6	247,9	254,1	285,6	277,8	293,8	302,0	307,4	320,2	340,2	353,5	363,9	323,8	382,4	392,2	404,3	423,3	-
07-VACANCIES	1000 *	63,3	68,0	53,9	49,8	44,9	38,6	34,5	34,4	33,0	31,3	27,8	25,4	19,6	19,6	19,2	17,8	18,4	12,2	-
20-INDUSTRIAL INVESTMENT	1975 = 100	113	113	110	-	-	-	-	-	-	-	-	-	-	-	-	-	-	-	-
22-INDUSTRIAL PRODUCTION	1975 = 100*	109	112	112	108	104	110	113	112	112	115	110	110	108	108	-	-	-	-	-
24-IND. PROO. INVEST. GOOOS	1975 = 100	114	121	125	123	133	133	132	173	93	113	128	128	112	136	119	111	-	-	-
34-DWELLINGS STARTED	AANTAL	103 008	99 343	105 672	8 994	10 710	11 997	8 024	8 075	7 410	8 429	10 169	11 992	11 415	11 194	6 100	10 456	13 099	-	-
39-NEW ORDERS	1975 = 100	119	117	122	114	128	127	116	153	121	112	141	126	118	136	138	117	-	-	-
41-TOTAL IMPORTS	MIO HFL	114 372	134 828	152 832	11 327	12 272	13 162	12 604	13 788	11 950	13 431	14 347	14 044	13 718	15 688	14 037	13 095	14 015	14 767	13 887
42-TOTAL EXPORTS	MIO HFL	108 205	127 630	146 773	10 538	12 130	12 871	12 240	12 923	12 931	13 054	14 579	13 881	13 502	15 055	14 041	12 676	14 921	15 685	15 948
43-TRADE BALANCE	MIO HFL	-6 167	-7 198	-5 419	-789	-142	-291	-364	-865	981	-377	232	-163	-216	-633	4	-419	906	918	2 061
45-IMPORTS PRICES	1975 = 100	107	119	132	137	137	139	143	148	150	155	152	159	163	164	165	168	163	-	-
46-EXPORTS PRICES	1975 = 100	107	117	132	132	131	134	136	139	141	143	142	151	154	156	152	159	159	-	-
47-TERMS OF TRADE	1975 = 100	100	98	96	97	96	97	95	94	94	93	94	95	94	95	95	94	98	-	-
51-PRIVATE CONSUMPTION	1975 = 100	138	148	152	153	156	164	160	127	164	151	159	161	162	160	164	160	-	-	-
53-RETAIL TRADE SALES	1975 = 100	95	98	100	95	96	107	101	103	105	88	99	104	105	100	101	91	-	-	-
62-PASSENG. CAR REGISTRAT.	AANTAL	581 465	568 820	450 026	27 693	30 286	33 552	26 106	11 184	-	-	-	-	-	-	-	-	-	-	-
63-COMMERC. VEHIC. REGISTR.	AANTAL	46 920	49 269	48 001	3 443	3 710	3 860	3 346	2 240	4 813	3 472	4 078	3 634	3 555	3 853	3 649	2 838	-	-	-
72-PRODUCT. PRICES: INPUT	1970 = 100	107,4	119,0	142,2	142,3	143,2	144,7	147,3	150,0	155,2	159,0	161,4	166,6	170,2	-	-	-	-	-	-
73-PRODUCT. PRICES: OUTPUT	1970 = 100	115,6	118,7	128,4	129,2	129,4	129,7	130,3	131,0	135,0	135,9	137,1	137,7	138,8	139,6	141,1	142,3	143,5	143,6	143,9
79-CONSUMER PRICES	1975 = 100	120,5	125,6	133,8	134,9	136,0	136,6	136,8	132,0	138,0	138,9	140,2	141,3	141,9	142,0	143,1	143,6	145,2	146,3	-
85-WAGES IN INDUSTRY	1972 = 100	187	196	204	205	205	205	205	205	206	206	206	206	206	206	214	214	214	214	214
87-BUDGET SURPLUS-DEFICIT	MIO HFL	-8 862,0	-12 369,0	-15 122,0	-1 025,0	-1 618,0	1 118,0	-1 380,0	307,0	-3 279,0	-2 068,0	-3 663,0	-3 687,0	-2 367,0	-1 933,0	623,0	-904,0	-	-	-
89-MONEY SUPPLY	MIO HFL	111 457,0	103 004,0	106 826,0	107 307,0	107 112,0	106 418,0	106 807,0	106 826,0	108 169,0	111 282,0	113 950,0	115 903,0	120 025,0	117 743,0	116 018,0	114 378,0	113 870,0	-	-
92-GROSS OFFICIAL RESERV.	MIO HFL	22 990,0	24 920,0	35 232,0	32 612,0	32 967,0	33 725,0	34 212,0	35 232,0	36 178,0	36 013,0	-	-	-	-	-	-	-	-	-
95-EFFECTIV. EXCHANGE RATE		-	-	-	122,4	122,5	121,7	120,9	120,3	119,4	118,0	117,9	117,4	116,2	116,0	115,9	116,0	117,9	121,1	122,1
96-BALANCE CURRENT ACCOUNT	MIO HFL	-3 181,0	-3 993,0	-5 306,0	-	-2 383,0	-	-	-373,0	-	-	2 105,0	-	-	1 453,0	-	-	-138,0	-	-
97-BALANCE OF CAPTL. MVMTS	MIO HFL	1 250,0	3 673,0	10 430,0	-	2 192,0	-	-	3 902,0	-	-	-2 448,0	-	-	-5 015,0	-	-	-88,0	-	-

## UNITED-KINGDOM

		1978	1979	1980	feb 80	mar 80	apr 80	mai 80	jun 80	jul 80	aug 80	sep 80	oct 80	nov 80	dec 80	jan 81	feb 81	mar 81	apr 81	mai 81
02-GDP-VOLUME	MIO UKL *	113 419	114 667	113 041	27 999			27 265			28 156			29 621			27 334			
06-UNEMPLOYMENT	% *	5,7	5,4	6,8	5,7	5,9	6,0	6,2	6,4	6,7	7,0	7,4	7,8	8,4	8,8	9,2	9,5	9,8	10,1	10,4
07-VACANCIES	1000 *	210,5	241,3	143,0	193,4	182,8	170,2	162,2	145,3	127,9	120,5	111,1	100,0	96,2	98,8	103,6	98,2	96,9	94,3	91,7
22-INDUSTRIAL PRODUCTION	1975 = 100 *	109,8	112,6	105,3	109,4	108,7	106,9	106,7	106,7	105,6	103,1	101,8	101,5	100,9	100,4	99,1	100,0	99,9	99,1	98,4
23-IND. PROD. INTERM. GOODS	1975 = 100 *	121	131	120	122	123	122	124	123	121	116	115	117	117	117	116	118	118	118	117
24-IND. PROD. INVEST. GOODS	1975 = 100 *	99	100	97	102	15	97	96	12	12	97	11	93	12	90	14	15	12	89	14
25-IND. PROD. CONSUM. GOODS	1975 = 100 *	107	106	98	104	102	99	97	98	99	97	95	95	94	94	93	94	94	93	94
34-DWELLINGS STARTED	1000 *	264,7	225,1	154,2	17,4	14,7	13,3	14,3	11,9	11,5	11,7	11,2	10,5	11,8	9,3	13,8	15,0	11,5	11,4	13,6
39-NEW ORDERS	INDEX *	102	102	91	99	104	93	94	108	88	95	75	77	83	82	90	94	110	91	86
41-TOTAL IMPORTS	MIO UKL *	36 617	44 093	46 211	4 368	4 022	4 165	3 949	3 951	3 748	3 811	3 528	3 438	3 540	3 648	3 264	3 519	3 253	3 307	0
42-TOTAL EXPORTS	MIO UKL *	35 071	40 689	47 297	4 163	3 899	3 869	3 968	3 966	3 999	3 943	3 871	3 943	3 948	3 999	4 006	3 833			
43-TRADE BALANCE	MIO UKL *	-1 546	-3 404	1 039	-205	-123	-296	19	15	251	132	343	505	408	351	742	314			
48-IMPORT VOLUME INDEX	1975 = 100 *	112,6	125,7	119,1	129,1	123,1	128,2	120,7	123,9	118,4	117,9	110,6	107,0	111,4	112,4	101,0	109,2	101,3	101,4	0,0
49-EXPORT VOLUME INDEX	1975 = 100 *	121,5	125,8	127,9	137,7	129,4	126,5	129,8	127,4	129,6	120,9	124,0	125,5	127,8	127,0	123,8	119,5	0,0	0,0	0,0
53-RETAIL TRADE SALES	1971 = 100 *	127,2	152,4	173,8	161,3	161,3	159,9	161,3	167,1	172,8	167,6	170,4	179,1	192,8	236,0	177,6	170,1	175,3	181,6	177,1
54-RETAIL TRADE SALES O	1971 = 100 *	-	-	-	-	-	-	-	-	-	-	-	-	-	-	-	-	-	-	-
61-NEW CAR REGISTRATIONS	1000 *	130,1	139,7	120,8	133,0	155,0	110,0	113,0	120,0	85,0	134,0	131,0	108,0	116,0	112,0	116,0	112,0	118,0	147,0	117,0
75-WHOLESALE PRICES:INPUT	1975 = 100	144,6	167,6	200,9	197,6	200,4	202,3	200,4	201,1	201,7	201,8	202,1	201,4	203,4	205,1	209,7	214,0	217,8	221,3	226,1
76-WHOLESALE PRIC.:OUTPUT	1975 = 100	153,3	172,0	200,0	191,5	194,3	197,0	199,0	201,0	202,7	203,5	204,6	205,3	206,2	206,8	209,9	212,0	214,7	218,0	219,2
79-CONSUMER PRICES	%T12/T0	8,3	13,4	18,1	19,1	19,8	21,8	21,9	21,0	16,9	16,3	15,9	15,4	15,3	15,1	13,0	12,5	12,6	12,0	11,7
85-WAGES IN INDUSTRY	1976 = 100	130,5	150,8	182,1	169,0	172,8	175,1	176,7	182,1	183,1	187,3	194,0	190,7	192,6	196,6	195,3	196,9	197,9	199,5	200,0
87-BUDGET SURPLUS-DEFICIT	MIO UKL	-2 748	-1 609	-2 282		699			-2 042			-272			-667			-1 075		
88-PUBLIC SECT. DEBT: INCR.	MIO UKL *	8 331	12 587	12 305		50			3 882			3 993			4 380			1 019		
91-DOMESTIC CREDIT EXPANS	MIO UKL *	8 065	10 255	15 541		2 231			4 349			5 216			3 745			1 970		
92-GROSS OFFICIAL RESERV.	MIO UKL	7 689	10 129	11 487	10 523	12 460	12 420	12 061	11 952	12 061	11 817	11 572	11 498	11 952	11 487	11 953	12 906	12 583	13 084	12 793
95-EFFECTIV. EXCHANGE RATE	1971 = 100	63,0	67,8	74,2	72,8	72,3	72,9	73,6	73,7	74,6	75,5	76,1	77,3	78,3	77,4	78,7	79,1	77,0	76,6	76,3
96-BALANCE CURRENT ACCOUNT	MIO UKL	939	-863	3 122	-134	34	-233	51	60	401	72	429	711	615	633	1 183	755	0	0	0
97-BALANCE OF CAPTL MVMTS	MIO UKL	-4 242	2 170	-1 375		-420			608			-243			-1 320			-3 337		



USA

		1978	1979	1980	mar 80	apr 80	mai 80	jun 80	jul 80	aug 80	sep 80	oct 80	nov 80	dec 80	jan 81	feb 81	mar 81	apr 81	mai 81	jun 81
02-GOP.VOLUME	MRO USD *	1 399,2	1 483,0	1 480,7			1 463,3			1 471,9			1 485,6			1 516,4			1 509,1	
03-GOP.PRICE INOEX	1972 = 100 *	152,05	162,77	177,36	171,23			175,28			179,08			183,81			188,14			190,91
05-EMPLOYMENT	1967 = 100	106,0	108,6	102,6	107,3	105,2	101,6	100,5	98,7	100,2	101,3	101,7	102,0	102,3	102,4	100,9	102,4	102,8	103,0	103,3
06-UNEMPLOYMENT	1000 *	6 047	5 963	7 448	6 438	7 265	7 944	7 811	8 021	7 941	7 800	7 961	7 946	7 785	7 487	7 754	7 764	7 746	8 171	7 784
07-VACANCIES	1967 = 100 *	149	158	129	145	122	112	115	118	117	122	127	134	130	128	129	125	118	118	
22-INDUSTRIAL PRODUCTION	1967 = 100 *	146,1	152,2	147,1	152,1	148,3	144,0	141,5	140,4	141,8	144,1	146,9	149,4	151,0	151,7	151,5	152,2	152,2	152,8	152,7
23-IND.PROD.INTERM.GOODS	1967 = 100 *	154,1	160,5	151,9	158,3	150,8	146,2	143,5	144,5	147,6	150,6	152,4	153,5	156,1	157,7	156,9	156,3	155,9	155,3	154,3
24-IND.PROD.INVEST.GOODS	1967 = 100 *	132,8	142,2	145,1	146,6	145,6	144,0	142,6	142,9	143,2	143,2	144,8	146,7	149,1	149,8	149,1	150,7	151,7	152,5	152,4
25-IND.PROD.CONSUM.GOODS	1967 = 100 *	149,1	150,8	145,5	148,6	145,3	142,4	142,1	142,0	142,7	144,3	146,6	148,0	147,7	147,2	146,9	148,2	149,2	149,8	149,4
28-CAR PRODUCTION	1967 = 100 *	169,9	159,9	118,8	130,1	114,7	105,9	106,7	107,9	104,4	113,4	124,2	129,0	126,3	119,2	117,5	127,4	129,7	136,1	136,6
38-BUILDING-PERM.RESIDENT	1000 *	2 020	1 745	1 293	-	-	-	-	-	-	-	-	-	-	-	-	-	-	-	-
39-NEW ORDERS	MIO USD *	1 541 861	1 732 015	1 809 772	159 145	146 490	138 924	145 566	136 338	144 119	159 886	165 762	155 859	154 798	152 101	164 906	172 250	167 335	165 341	-
41-TOTAL IMPORTS	MIO USD *	171 978,0	206 255,8	240 834,3	20 588,5	19 257,2	20 439,4	19 893,1	18 995,4	19 235,6	19 465,0	20 060,5	19 422,4	21 173,9	23 194,3	21 921,7	20 949,3	22 289,2	21 309,9	-
42-TOTAL EXPORTS	MIO USD *	143 577,5	181 815,6	220 704,9	18 534,4	18 468,4	17 677,7	18 641,8	18 075,0	19 103,4	19 103,4	19 088,5	18 634,3	19 117,7	18 284,8	19 764,1	21 434,2	19 818,0	18 869,4	-
43-TRADE BALANCE	MIO USD *	-28 400,5	-24 689,7	-	-2 054,1	-788,8	-2 761,7	-1 251,3	-920,4	-132,2	-764,0	-972,0	-788,1	-2 056,2	-4 909,5	-2 157,6	484,9	-2 471,2	-2 440,5	-
45-IMPORTS PRICES	1977 = 100	291,3	128,7	161,4	431,0	430,0	160,2	163,2	163,8	164,7	165,1	166,4	167,2	169,7	173,1	174,3	176,1	175,9	172,5	-
46-EXPORTS PRICES	1977 = 100	224,7	255,5	-	280,3	281,8	160,2	163,2	163,8	164,7	165,1	166,4	167,2	169,7	173,1	174,3	176,1	175,9	172,5	-
47-TERMS OF TRADE	1967 = 100	77,1	73,5	-	65,0	65,5	100,0	100,0	100,0	100,0	100,0	100,0	100,0	100,0	100,0	100,0	100,0	100,0	100,0	-
54-RETAIL TRADE SALES Q	MIO USD *	800 890	894 343	956 655	76 534	75 011	75 975	77 843	79 491	79 829	80 620	81 552	82 764	83 443	85 463	86 810	87 608	85 855	85 313	86 372
62-PASSENG.CAR REGISTRAT.	1000 *	10 948	10 357	8 761	801	787	733	676	716	704	702	747	730	711	636	675	849	752	731	-
63-COMMERC.VEHIC.REGISTR.	1000 *	3 963	3 472	2 477	220	221	207	211	222	196	190	185	190	191	162	163	176	186	198	-
71-PRODUCERS PRICES	1967 = 100	209,3	235,6	268,8	261,9	262,8	264,2	265,6	270,4	273,8	274,6	277,8	279,1	280,8	284,6	287,6	289,6	292,8	293,7	294,5
79-CONSUMER PRICES	1967 = 100	195,4	217,4	246,8	239,8	242,5	245,1	247,8	248,0	249,6	251,9	254,1	256,4	258,7	260,7	263,5	265,2	266,8	269,1	271,4
85-WAGES IN INDUSTRY	1967 = 100	212,9	116,8	127,3	245,2	246,2	125,8	127,0	127,6	128,7	129,4	130,6	132,1	132,6	133,8	135,0	135,8	136,7	137,6	138,2
87-BUDGET SURPLUS-DEFICIT	1977 = 100	-43 747	-28 134	-67 890	-13 215	9 860	-14 127	12 353	-15 061	-6 496	6 255	-17 381	-8 874	-7 299	-6 885	-15 575	-9 594	17 266	-16 094	15 069
89-MONEY SUPPLY	MRO USD	1 409,0	1 531,3	1 675,2	1 550,0	1 558,1	1 559,2	1 587,5	1 618,0	1 629,5	1 642,3	1 656,9	1 665,7	1 675,2	1 683,6	1 685,1	1 713,4	1 745,7	1 737,5	1 751,5
92-GROSS OFFICIAL RESERV.	MRO USD	18,6	18,9	26,8	21,5	21,6	21,9	21,9	21,8	22,7	23,0	24,0	25,7	26,8	28,3	29,7	30,4	29,7	29,4	29,6
95-EFFECTIV.EXCHANGE RATE		92,8	92,1	92,5	95,1	95,9	92,4	90,6	90,5	91,6	90,9	91,3	93,3	94,4	94,0	96,9	97,2	98,7	101,8	103,8
96-BALANCE CURRENT ACCOUNT	MIO USD *	-14 078,0	1 412,0	3 725,0	-2 095,0			-545,0			4 975,0			1 390,0			3 263,0			1 142,0
98-USA ASSETS ABROAD	MIO USD *	-61 801	-61 508	-76 619	-9 371			-25 339			-18 193			-23 716			-17 868			-21 066
99-FOREIGN ASSETS ON USA	MIO USD *	32 545	52 570	35 406	14 903			95			4 045			16 363			1 525			15 844

## Gliederung der Veröffentlichungen des Eurostat

Themenkreise	Einzelthemen
<b>1. Allgemeine Statistik</b> (grauer Umschlag)	1. Allgemeine Statistik 2. Allgemeine Regionalstatistik 3. Statistik der Drittländer
<b>2. Volkswirtschaftliche Gesamtrechnungen, Finanzen und Zahlungsbilanzen</b> (violetter Umschlag)	1. Volkswirtschaftliche Gesamtrechnungen 2. Konten der Sektoren 3. Konten nach Produktionsbereichen 4. Geld und Finanzen 5. Regionalkonten und Finanzen 6. Zahlungsbilanzen 7. Preise
<b>3. Bevölkerung und soziale Bedingungen</b> (gelber Umschlag)	1. Bevölkerung 2. Soziale Bedingungen 3. Bildung und Ausbildung 4. Beschäftigung 5. Sozialschutz 6. Löhne und Gehälter
<b>4. Industrie und Dienstleistungen</b> (blauer Umschlag)	1. Industrie : Allgemeines 2. Energie 3. Eisen- und Stahlindustrie 4. Verkehr und Dienstleistungen
<b>5. Land- und Forstwirtschaft, Fischerei</b> (grüner Umschlag)	1. Landwirtschaft : Allgemeines 2. Landwirtschaft : Erzeugung und Bilanzen 3. Landwirtschaft : Preise 4. Landwirtschaft : Gesamtrechnungen 5. Landwirtschaft : Struktur 6. Forstwirtschaft 7. Fischerei
<b>6. Außenhandel</b> (roter Umschlag)	1. Systematiken 2. Außenhandel der Gemeinschaft : Allgemeines 3. Außenhandel mit Entwicklungsländern
<b>9. Verschiedenes</b> (brauner Umschlag)	1. Verschiedene Statistiken 2. Verschiedene Mitteilungen

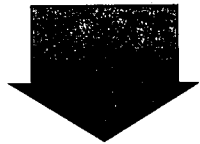

## Themenkreis 1 – Allgemeine Statistik

Einzelthemen	Titel	Erscheinungsweise
1. Allgemeine Statistik	1. <i>Eurostat-Revue</i>	J
	2. <i>Statistische Grundzahlen der Gemeinschaft</i>	J
	3. <i>Eurostatistik – Daten zur Konjunkturanalyse</i>	M
2. Allgemeine Regionalstatistik	1. <i>Regionalstatistik Jahrbuch</i>	J
3. Statistik der Drittländer	—	

Abkürzungen :  
J = jährlich  
M = monatlich

## Classification of Eurostat publications

Themes	Sub-themes
<b>1. General statistics</b> (grey covers)	1. General statistics 2. Regional general statistics 3. Third-country statistics
<b>2. National accounts, finance and balance of payments</b> (violet covers)	1. National accounts 2. Accounts of sectors 3. Accounts of branches 4. Money and finance 5. Regional accounts and finance 6. Balance of payments 7. Prices
<b>3. Population and social conditions</b> (yellow covers)	1. Population 2. Social conditions 3. Education and training 4. Employment 5. Social protection 6. Wages and salaries
<b>4. Industry and services</b> (blue covers)	1. Industry, general 2. Energy 3. Iron and steel 4. Transport and services
<b>5. Agriculture, forestry and fisheries</b> (green covers)	1. Agriculture, general 2. Agriculture, production and balances 3. Agriculture, prices 4. Agriculture, accounts 5. Agriculture, structure 6. Forestry 7. Fisheries
<b>6. Foreign trade</b> (red covers)	1. Nomenclature 2. Community trade, general 3. Trade with developing countries
<b>9. Miscellaneous</b> (brown covers)	1. Miscellaneous statistics 2. Miscellaneous information



## Theme 1 – General statistics

Sub-themes	Titles	Frequency
1. General statistics	1. <i>Eurostat-Review</i>	A
	2. <i>Basic statistics of the Community</i>	A
	3. <i>Eurostatistics – Data for short-term economic analysis</i>	M
2. Regional general statistics	1. <i>Yearbook of regional statistics</i>	A
3. Third-country statistics	—	

Abbreviations :  
A = annual  
M = monthly

## Classification des publications de l'Eurostat

Thèmes	Sous-thèmes
<b>1. Statistiques générales</b> (couverture grise)	1. Statistiques générales 2. Statistiques régionales générales 3. Statistiques des pays tiers
<b>2. Comptes nationaux, finances et balance des paiements</b> (couverture violette)	1. Comptes nationaux 2. Comptes des secteurs 3. Comptes des branches 4. Monnaie et finances 5. Comptes et finances régionaux 6. Balance des paiements 7. Prix
<b>3. Population et conditions sociales</b> (couverture jaune)	1. Population 2. Conditions sociales 3. Éducation et formation 4. Emploi 5. Protection sociale 6. Salaires
<b>4. Industrie et services</b> (couverture bleue)	1. Industrie générale 2. Énergie 3. Sidérurgie 4. Transports et services
<b>5. Agriculture, forêts et pêche</b> (couverture verte)	1. Agriculture, générale 2. Agriculture, production et bilans 3. Agriculture, prix 4. Agriculture, comptes 5. Agriculture, structure 6. Forêts 7. Pêche
<b>6. Commerce extérieur</b> (couverture rouge)	1. Nomenclature 2. Échanges de la Communauté, général 3. Échanges avec les pays en voie de développement
<b>9. Divers</b> (couverture brune)	1. Statistiques diverses 2. Informations diverses

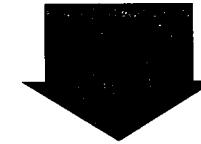

## Thème 1 – Statistiques générales

Sous-thème	Titres	Périodicité
1. Statistiques générales	1. <i>Eurostat-Revue</i>	A
	2. <i>Statistiques de base de la Communauté</i>	A
	3. <i>Eurostatistiques – Données pour l'analyse conjoncturelle</i>	M
2. Statistiques régionales générales	1. <i>Annuaire de statistiques régionales</i>	A
3. Statistiques des pays tiers	—	

Abbréviations :  
A = annuel  
M = mensuel

**Salgs- og abonnementskontorer · Vertriebsbüros · Γραφεία πωλήσεως ·  
Sales Offices · Bureaux de vente · Uffici di vendita · Verkoopkantoren**

**Belgique — België**

*Moniteur belge — Belgisch Staatsblad*

Rue de Louvain 40-42 — Leuvensestraat 40-42  
1000 Bruxelles — 1000 Brussel  
Tél. 512 00 26

*Sous-dépôts — Agentschappen :*

Librairie européenne — Europese Boekhandel  
Rue de la Loi 244 — Wetstraat 244  
1040 Bruxelles — 1040 Brussel

CREDOC

Rue de la Montagne 34 - Bte 11  
Bergstraat 34 - Bus 11  
1000 Bruxelles — 1000 Brussel

**Danmark**

*Schultz Forlag*

Møntergade 21  
1116 København K  
Tlf. (01) 12 11 95

*Underagentur :*

Europa Bøger  
Gammel Torv 6 — Postbox 137  
1004 København K  
Tlf. (01) 15 62 73

**BR Deutschland**

*Verlag Bundesanzeiger*

Breite Straße — Postfach 10 80 06  
5000 Köln 1  
Tel. (0221) 20 29-0  
(Fernschreiber : Anzeiger Bonn 8 882 595)

**Greece**

*G.C. Eleftheroudakis S.A.*

International bookstore  
4 Nikis street  
Athens (126)  
Telex 219410 elef gr

*Sub-agent for Northern Greece :*

Molho's Bookstore  
10 Tsimiski Street  
Thessaloniki  
Tel. 275 271  
Telex 412885 limo

**France**

*Service de vente en France des publications des  
Communautés européennes*

*Journal officiel*

26, rue Desaix  
75732 Paris Cedex 15  
Tél. (1) 578 61 39

*« Service de documentation »*

D.E.P.P. — Maison de l'Europe  
37, rue des Francs-Bourgeois  
75004 Paris  
Tél. 887 96 50

**Ireland**

*Government Publications*

Sales Office  
G.P.O. Arcade  
Dublin 1

or by post

*Stationery Office*

Dublin 4  
Tel. 78 96 44

**Italia**

*Libreria dello Stato*

Piazza G. Verdi, 10  
00198 Roma — Tel. (6) 8508  
Telex 62008

**Nederland**

*Staatsdrukkerij- en uitgeverijbedrijf*

Christoffel Plantijnstraat  
Postbus 20014  
2500EA 's-Gravenhage  
Tel. (070) 78 99 11

**United Kingdom**

*H.M. Stationery Office*

P.O. Box 569  
London SE1 9NH  
Tel. (01) 928 69 77. ext. 365

**España**

*Libreria Mundi-Premsa*

Castelló 37  
Madrid 1  
Tel. 275 46 55

**Portugal**

*Livraria Bertrand, s.a.r.l.*

Rua João de Deus — Venda Nova  
Amadora  
Tél. 97 45 71  
Télex 12 709 — litran — p.

**Schweiz - Suisse - Svizzera**

*Librairie Payot*

6, rue Grenus  
1211 Genève  
Tél. 31 89 50

**Sverige**

*Librairie C.E. Fritzes*

Regeringsgatan 12  
Box 16356  
103 27 Stockholm  
Tél. 08-23 89 00

**United States of America**

*European Community Information Service*

2100 M Street, N.W.  
Suite 707  
Washington, D.C. 20 037  
Tel. (202) 862 95 00

**Grand-Duché de Luxembourg**

\*\*

**Andre lande · Andere Länder · Άλλες χώρες · Other countries · Autres pays · Altri paesi · Andere landen**

Kontoret for De europæiske Fællesskabers officielle Publikationer · Amt für amtliche Veröffentlichungen der Europäischen Gemeinschaften ·  
Υπηρεσία Έπισήμων Έκδόσεων τών Ευρωπαϊκών Κοινοτήτων · Office for Official Publications of the European Communities ·  
Office des publications officielles des Communautés européennes · Ufficio delle pubblicazioni ufficiali delle Comunità europee ·  
Bureau voor officiële publikaties der Europese Gemeenschappen

L-2985 Luxembourg - 5, rue du Commerce · Tél. 49 00 81

Öffentliche Preise in Luxemburg (ohne MwSt.) □ Price (excluding VAT) in Luxembourg  
 Prix publics au Luxembourg (TVA exclue)

	ECU	BFR	DM	FF	IRL	UKL	USD
Einzelpreis • Single copy • Prix par numéro	2,95	120	7,20	18	2	1,75	3,25
Abonnement • Subscription	23,32	950	57	142	16	13,80	27

Das Jahresabonnement beginnt  
 am 1. Januar und  
 endet am 31. Dezember.

The annual subscription runs  
 from 1 January to  
 31 December of each year.

Les abonnements sont annuels, ils portent sur  
 une période allant du 1<sup>er</sup> janvier au 31 décembre  
 de chaque année.

Zahlungen können nur an die  
 auf Umschlagseite 3 angegebenen  
 Vertriebsbüros geleistet werden.

Payments to be made only to the agents  
 in the countries listed on page 3  
 of the cover.

Les versements doivent être adressés  
 aux bureaux de vente indiqués à la page 3  
 de la couverture.

Die Versandkosten für Luftpostzustellung sind im  
 Preis nicht enthalten. Die Bedingungen für Luftpost-  
 abonnements sind bei den Vertriebsbüros zu erfragen.

These are surface mail rates;  
 for air subscription rates  
 please apply to the agents.

Les prix ne comprennent pas les frais  
 d'expédition par avion; pour les conditions d'abonnement  
 par avion, consulter les bureaux de vente.

